



2020 YILI FAALİYET RAPORU



Ege Üniversitesi
Strateji Geliştirme Daire Başkanlığı

Şubat 2021



EGE ÜNİVERSİTESİ

2020 YILI FAALİYET RAPORU

Şubat 2021

Ege Üniversitesi
Strateji Geliştirme Daire Başkanlığı

İÇİNDEKİLER

TABLO DİZİNİ	5
ÜST YÖNETİCİ (REKTÖR) ÖZETİ	9
MİSYON	13
VİZYON	13
I. GENEL BİLGİLER	19
A. Yetki, Görev ve Sorumluluklar	19
B. İdareye İlişkin Bilgiler	20
1. Fiziksel Yapı	20
2. Teşkilat Yapısı	31
3. Teknoloji ve Bilişim Altyapısı	33
4. İnsan Kaynakları	38
5. Sunulan Hizmetler	54
6. Yönetim ve İç Kontrol Sistemi	80
C. Diğer Hususlar	81
II. AMAÇ VE HEDEFLER	85
A. İdarenin Stratejik Planında Yer Alan Amaç Ve Hedefler	85
B. Diğer Hususlar	86
III. FAALİYETLERE İLİŞKİN BİLGİ VE DEĞERLENDİRMELER	91
A. Mali Bilgiler	91
1. Bütçe Uygulama Sonuçları	91
2. Temel Mali Tablolara İlişkin Açıklamalar	92
3. Mali Denetim Sonuçları	93
4. Diğer Hususlar	93
B. Performans Bilgileri	94
1. Program, Alt Program Faaliyet Bilgileri	94
1.1 Faaliyet Bilgileri	94
1.2 Proje Bilgileri	98
2. Performans Sonuçlarının Değerlendirilmesi	100
2.1 Alt Program Hedef ve Göstergeleriyle İlgili Gerçekleşme Sonuçları ve Değerlendirmeler	100
2.2 Performans Denetim Sonuçları	115
3. Stratejik Planın Değerlendirilmesi	116
4. Performans Bilgi Sisteminin Değerlendirilmesi	135
5. Diğer Hususlar	136
IV. KURUMSAL KABİLİYET VE KAPASİTENİN DEĞERLENDİRİLMESİ	139
A. Stratejik Planda Öngörülme Kurumsal Kapasite İhtiyaçları	139
B. Üstünlükler ve Zayıflıklar	139
C. Değerlendirme	144
V. ÖNERİ VE TEDBİRLER	149

TABLO DİZİNİ

Tablo 1-Üniversite Mülkiyetinde Bulunan Açık Alan Bilgileri	20
Tablo 2-Ege Üniversitesine Tahsis Edilen Açık Alanlar	24
Tablo 3-Kapalı Alanlar	27
Tablo 4-Taşıtlar	31
Tablo 5 - Bilgisayar Sayıları	37
Tablo 6-Diğer Teçhizatlar	38
Tablo 7 - Kütüphane Kaynakları	38
Tablo 8 - Akademik Personel Sayısı	39
Tablo 9 Akademik Personelin Birimlere Göre Dağılımı	39
Tablo 10- Akademik Personelin Yaş Dağılımı	41
Tablo 11 -Akademik Personelin Hizmet Yıllarına göre Dağılımı	42
Tablo 12 -Ders Saat Ücreti görevlendirilen Personel Sayısı (2547/31. Madde)	42
Tablo 13-Yabancı Uyruklu Öğretim Elemanları (2547/34.Madde)	43
Tablo 14-TC Vatandaşı Sözleşmeli Akademik Personel	43
Tablo 15-Akademik Personelin Yurtiçi Görevlendirmeleri(2547/38.Madde)	44
Tablo 16-Akademik Personelin Yurtiçi-Yurtdışı Görevlendirmeleri (2547/39.Madde)	44
Tablo 17-Akademik Personelin Yurtiçi-Yurtdışı Görevlendirmeleri(2547/39.Madde)	44
Tablo 18-Diğer Üniversitelerde Görevlendirilen Akademik Personel(2547/35.Madde-ÖYP Hariç)	45
Tablo 19-Diğer Üniversitelerde Görevlendirilen Akademik Personel(2547/40-A)	45
Tablo 20-Diğer Üniversitelerde Görevlendirilen Akademik Personel(2547/40-B)	46
Tablo 21-Diğer Kurumlarda Görevlendirilen Akademik Personel(2547/40-C)	46
Tablo 22-Diğer Üniversitelerden Görevlendirilen Akademik Personel(2547/35.Madde-ÖYP Hariç)	46
Tablo 23-Diğer Üniversitelerden Görevlendirilen Akademik Personel(2547/40-A Maddesi)	47
Tablo 24-Diğer Üniversitelerden Görevlendirilen Akademik Personel(2547/40-B)	47
Tablo 25-ÖYP Kapsamında Başka Üniversitelerden Görevlendirilen Personel	48
Tablo 26-İdari Personel Sayısı	50
Tablo 27-Eğitim Durumuna Göre İdari Personel Sayısı	51
Tablo 28-İdari Personelin Hizmet Yıllarına Göre Dağılımı	51
Tablo 29-İdari Personelin Yaş Dağılımı	52
Tablo 30-İdari Personelin Görevlendirme Bilgileri	53
Tablo 31-Personel Atamasına/Ayrılmasına İlişkin Bilgiler	53
Tablo 32-Diğer Personel	53
Tablo 33-Öğrenci Sayıları	58
Tablo 34- Lisansüstü Öğrenci Sayısı	61
Tablo 35-Öğrenci Kontenjanları Doluluk Oranı	61
Tablo 36-Öğrencilerin Mezuniyet Durumları	62
Tablo 37-Lisansüstü Öğrenime Kabul Durumları	62
Tablo 38-Program Sayıları	62
Tablo 39-Akredite Program ve Laboratuvar Sayısı	62
Tablo 40-Üniversiteden Ayrılan Öğrenci Sayısı	63
Tablo 41-Yatay Geçişle Gelen Öğrenci Sayısı	63
Tablo 42-Disiplin Cezası Alan Öğrenci Sayısı	64
Tablo 43-Çift Anadal Öğrenci Sayısı	64
Tablo 44- Yandal Öğrenci Sayısı	64
Tablo 45-Engelli Öğrenci Sayısı	64
Tablo 46-Hayat Boyu Öğrenme-Erasmus-Plus (Öğrenim)	64
Tablo 47-Hayat Boyu Öğrenme-Erasmus-Plus (Staj)	65
Tablo 48-Hayat Boyu Öğrenme-Erasmus-Plus (İdari)	65
Tablo 49- Hayat Boyu Öğrenme-Erasmus-Plus (Akademik)	65
Tablo 50-FARABİ -Gelen Öğrenci	66
Tablo 51-FARABİ-Giden Öğrenci	66
Tablo 52-MEVLANA-Giden Öğrenci	66
Tablo 53-Yayın sayıları	66
Tablo 54-Uluslararası Endekslerce Tanınan Dergilerde Yayımlanan Yayın Sayısı	66
Tablo 55-Editörlük ve Hakemlik Yapan Öğretim Üyesi Sayısı	66
Tablo 56-Derslik Sayısı	67

Tablo 57-Yayın Komisyonu Kararları Doğrultusunda Basılan Eserler	67
Tablo 58-Öğrenci Yurtları	72
Tablo 59-Öğrenci Spor Faaliyet Bilgileri	72
Tablo 60-Kültürel Ve Sportif Öğrenci Toplulukları	73
Tablo 61-Tıp Fakültesi Sağlık Alanları	78
Tablo 62-Dış Hekimliği Fakültesi Sağlık Alanları	78
Tablo 63-Üniversitede Hizmet Verilen Hasta Sayıları	79
Tablo 64-Düzenlenen Bilimsel Etkinlik Sayıları	79
Tablo 65-Ulusal ve Uluslararası Anlaşma/ Protokol Sayıları	79
Tablo 66-Bütçe Gelirleri	91
Tablo 67-Döner Sermaye Gelirleri	92
Tablo 68-Bütçelenen Ve Gerçekleşen Tutarların Karşılaştırma Tablosu	92
Tablo 69-Program, Alt Program ve Faaliyet Bilgileri	94
Tablo 70-Proje Bilgileri	99
Tablo 71-BAP Komisyonunda Kabul Edilen Proje Bilgileri	99
Tablo 72-Proje Bütçe Destek Limitleri	100
Tablo 73-Burs Destek Limitleri	100
Tablo 74-Performans Göstergesi Gerçekleşmeleri İzleme Formu (3 Aylık)	101
Tablo 75-Performans Göstergesi Sonuçları Formu	112

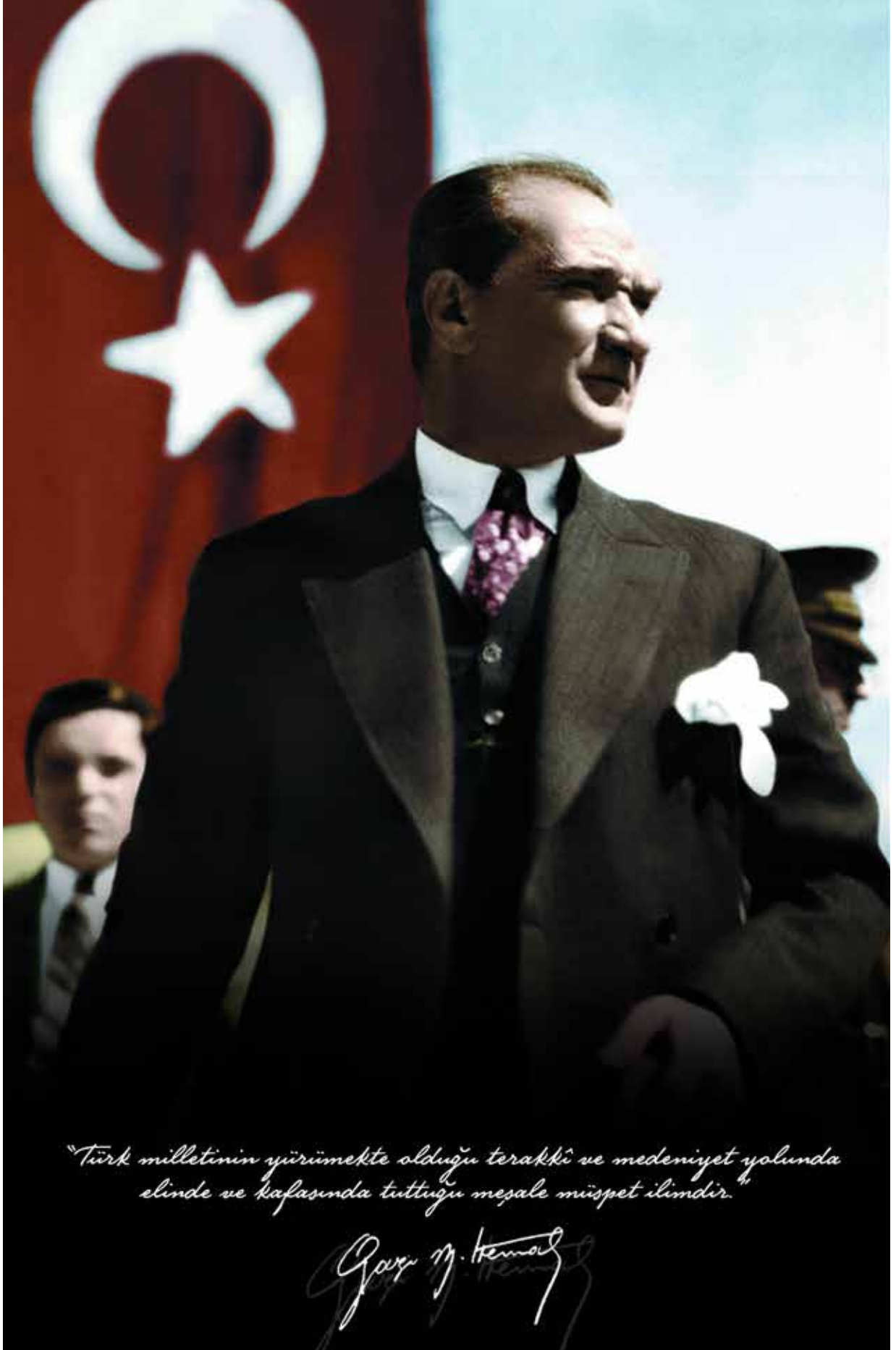

*"Türk milletinin yürümekte olduğu terakkî ve medeniyet yolunda
elinde ve kafasında tuttuğu meşale müspet ilimdir."*

Mustafa Kemal Atatürk

ÜST YÖNETİCİ (REKTÖR) ÖZETİ

5018 sayılı Kamu Mali Yönetimi ve Kontrol Kanunu ile kamu kaynaklarının etkili, ekonomik ve verimli bir şekilde elde edilmesi ve kullanılması ile hesap verilebilirliği ve mali saydamlığı sağlamak amacıyla yeni düzenlemeler getirilmiştir. Kanunun 41'inci maddesinde idarenin faaliyet sonuçlarını gösteren idare faaliyet raporunun, yılsonunda harcama birimlerinden gelen birim faaliyet raporları esas alınarak hazırlanması, Sayıştay Başkanlığı ve Cumhurbaşkanlığı'na gönderilmesi ve kamuoyuna duyurulması gerektiği belirtilmiştir.

Bu amaçla yayımlanan 17.03.2006 tarihli "Kamu İdarelerince Hazırlanacak Faaliyet Raporları Hakkında Yönetmelik" gereğince, birim faaliyet raporları doğrultusunda Üniversitemizin 2020 yılı faaliyet raporu hazırlanmıştır. Bu raporda, üniversitemizin mevcut durumuna, yapılan çalışmalara, eğitim ve araştırma faaliyetleri çıktıklarına yer verilmiştir.

Ege Üniversitesi, 1955 yılından bu yana, evrensel ölçekte bilgi üreterek bilim dünyasına katkıda bulunan, ülke ve dünya gerçeklerine duyarlı, kültürel olarak donanımlı araştırmacı ve üretici bireyler yetiştirmektedir. Türkiye'nin dördüncü, bölgenin ilk ve en köklü üniversitesi olan Ege Üniversitesi, bölge üniversitelerinin kurulmasında öncü ve garantör olmuş, dinamik, girişimci üçüncü nesil bir üniversitedir.

Ege Üniversitesi 2023 hedeflerine yönelik vizyonu ve stratejisini öğrenci odaklı olmak, araştırma üniversitesi olmak ve eğitim öğretimde kalite akreditasyon hedefi ile üç somut parametre üzerinde yürütmektedir. Ayrıca araştırma üniversitesi olma yolundaki çalışmalarını devam ederken, ulusal ve uluslararası sıralamalarda da yükselişini sürdürmektedir.

Bu kapsamda, National Tawar Unversty (NTU) 2020 üniversite sıralamalarında Ege Üniversitesi 24 alanın 5'inde ilk 500'e girmeyi başarmıştır. Ayrıca ODTÜ Enformatik Enstitüsü URAP (University Ranking by Academic Performance) Laboratuvarı tarafından hazırlanan, Türkiye'deki 166 üniversitenin akademik performansının sıralandığı değerlendirmede ilk 10'da, URAP 2020-2021 sıralamasında ise devlet üniversiteleri arasında 8'inci, Türkiye genelinde ise 10'uncu sırada yer almıştır.

Ege Üniversitesi, 2020 yılı sonu itibari ile, **3.165** akademik, **7.430** idari (4/b, geçici işçi ve sürekli işçiler dahil) olmak üzere toplam **10.595** personel ile faaliyet ve hizmetlerini yürütmüş olup, toplam **61.440** öğrenciye (ön lisans, lisans, yüksek lisans, doktora, tıp ihtisas, diş ihtisas, eczacılık ihtisas) eğitim hizmeti vermiştir. 17 Fakülte, 5 Yüksekokul, 10 Meslek Yüksekokulu, 9 Enstitü, 40 Uygulama ve Araştırma Merkezi, 6 Bölüm ile de eğitim ve araştırma faaliyetlerini sürdürmektedir.

Diğer yandan, eğitim ve araştırma alt yapısının yenilenmesi ve geliştirilmesi çalışmaları hızlı bir şekilde devam etmekte olup, eğitim ve araştırma birimlerimizin bir kısmının akreditasyonu tamamlanmış, diğerlerinde ise çalışmalar devam etmektedir.

Prof. Dr. Necdet BUDAK
Rektör





EGE ÜNİVERSİTESİ TEŞKİLAT ŞEMASI

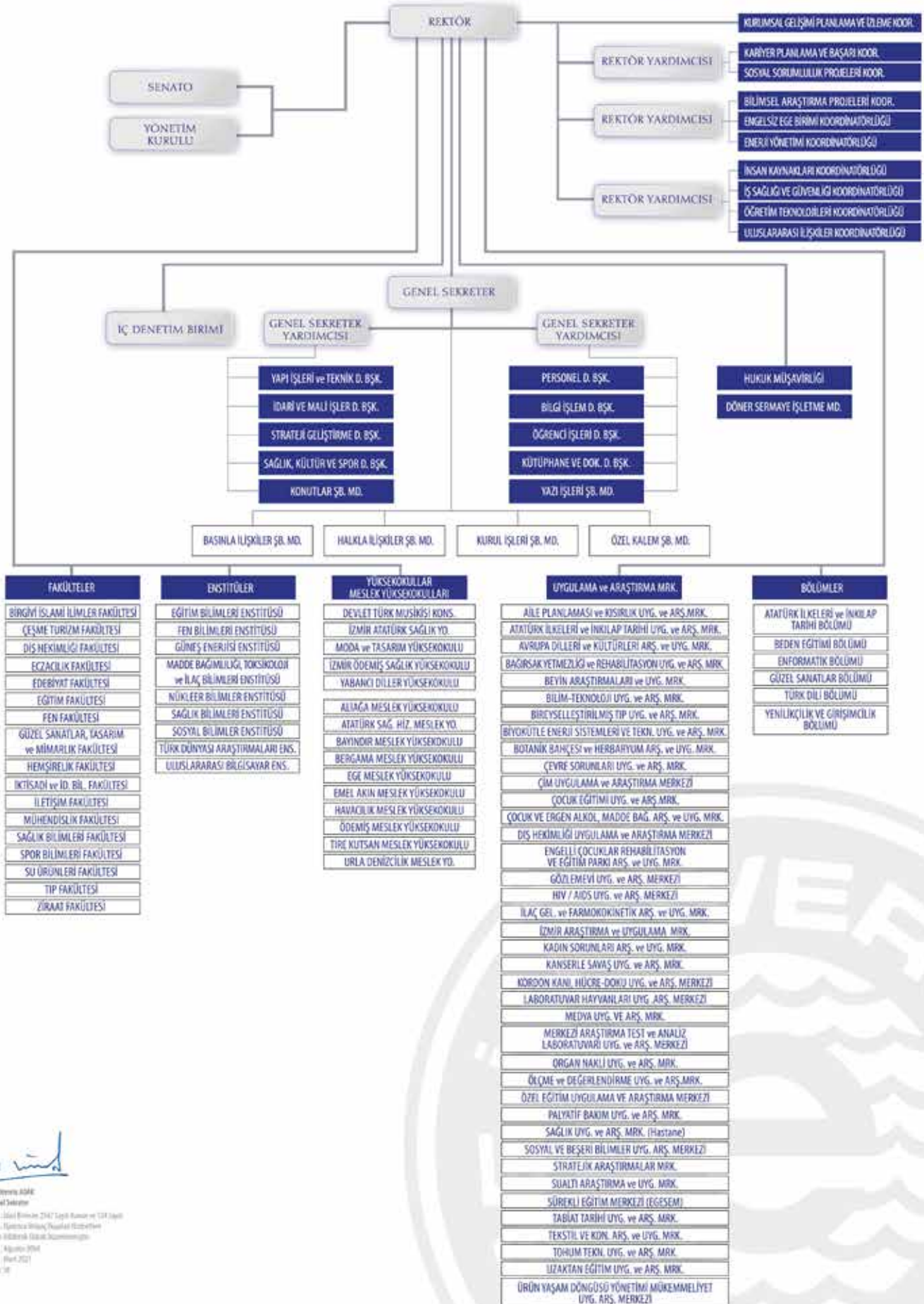

Handwritten signature

Adres: Adana
Genel Sekreter
No: 35010 (Etiler) 2147 Sayılı Bina ve 131 No'lu
Etiler, Beşiktaş/İstanbul (Etiler)
Sak. No: 35010 (Etiler) 2147 Sayılı Bina ve 131 No'lu
Y: Ağustos 2014
M: Haziran 2012
M: 10

MİSYON

Türkiye’de öncü, dünyada önde gelen araştırma üniversitesi olarak; araştırma ve eğitim alanında bölgesel, ulusal ve evrensel gereksinimleri karşılamak, Ar-Ge birikimini toplumun yararına sunmak, öğrenciyi merkeze alarak temel değerlerine bağlı, mesleki ve kültürel olarak donanımlı, değişime açık, bilimsel düşünceyi yaşam biçimi olarak benimsemiş bireyler yetiştirmek.

VİZYON

Bilimsel araştırmada öncü, ulusal ve uluslararası alandaki paydaşları ile güçlü bir işbirliği ve iletişim ağı bulunan, öğrenci odaklı, yeşil, sürdürülebilir, erişilebilir ve yaşanabilir bir kampüse sahip, ekonomik, sosyal ve kültürel yaşama katkıda bulunan ve finansal yapısı güçlü bir dünya üniversitesi olmaktır.



1955

Tıp Fakültesi

Hemşirelik Yüksekokulu
(2011 yılında Hemşirelik Fakültesi Adını almıştır)

Ziraat Fakültesi

1961

Fen Fakültesi

1968

İletişim Fakültesi

1969

Diş Hekimliği Fakültesi

1975

Eczacılık Fakültesi

1987

Çeşme Meslek Yüksekokulu
(2019 yılında Çeşme Turizm Fakültesi
adını almıştır)

1984

Ege Meslek Yüksekokulu

1983

Devlet Türk Musikisi Konservatuarı
Nükleer Bilimler Enstitüsü

1982

Su Ürünleri Fakültesi
Mühendislik Fakültesi
Fen Bilimleri Enstitüsü
Sağlık Bilimleri Enstitüsü
Sosyal Bilimler Enstitüsü

1978

Güneş Enerjisi Enstitüsü

1976

Edebiyat Fakültesi

1989

Atatürk Sağlık Hizmetleri
Meslek Yüksekokulu

1992

İktisadi ve İdari Bilimler Fakültesi
Beden Eğitimi ve Spor Yüksekokulu
(2016 yılında Spor Bilimleri Fakültesi adını almıştır)
Türk Dünyası Araştırmaları Enstitüsü
Uluslararası Bilgisayar Enstitüsü

1994

Bergama Meslek Yüksekokulu
Tire Kutsan Meslek Yüksekokulu
Ödemiş Meslek Yüksekokulu

1996

Emel Akın Meslek Yüksekokulu
İzmir Atatürk Sağlık Yüksekokulu
(2011 yılında Sağlık Bilimleri Fakültesi adını almıştır)
Ödemiş Sağlık Yüksekokulu

1997

Bayındır Meslek Yüksekokulu

1998

Eğitim Fakültesi

2018

Birgivi İslami İlimler Fakültesi

2015

Havacılık Meslek Yüksekokulu

2013

Urla Denizcilik Yüksekokulu
Aliağa Meslek Yüksekokulu

2012

Güzel Sanatlar, Tasarım ve Mimarlık Fakültesi

2011

Eğitim Bilimleri Enstitüsü
Moda ve Tasarım Yüksekokulu

2010

Yabancı Diller Yüksekokulu

2007

Madde Bağımlılığı, Toksikoloji ve
İlaç Bilimleri Enstitüsü



GENEL BİLGİLER



A. YETKİ, GÖREV VE SORUMLULUKLAR

Ege Üniversitesi, 20 Mayıs 1955 tarihinde yayınlanan 6595 sayılı kanunla kurulmuş ve 9 Mart 1956 tarihinde eğitim-öğretim hayatına başlamıştır.

Ülkemizdeki yükseköğretim kurumlarının yetki görev ve sorumlulukları öncelikle Anayasamızın 130'uncu maddesi ile hüküm altına alınmıştır. Anayasamızın bu maddesi ile yükseköğretim kurumlarının kuruluş ve organları, işleyişleri ve bunların seçimleri, görev, yetki ve sorumlulukları, denetimi vb. hususlar genel hatları ile düzenlenmiştir.

2547 sayılı Yükseköğretim Kanunu'nun 12'inci maddesinde ise, yükseköğretim kurumlarının görevleri;

- Çağdaş uygarlık ve eğitim-öğretim esaslarına dayanan bir düzen içinde, toplumun ihtiyaçları ve kalkınma planları ilke ve hedeflerine uygun ve ortaöğretime dayalı çeşitli düzeylerde eğitim-öğretim, bilimsel araştırma, yayım ve danışmanlık yapmak,
- Kendi ihtisas gücü maddi kaynaklarını rasyonel, verimli ve ekonomik şekilde kullanarak, milli eğitim politikası ve kalkınma planları ilke ve hedefleri ile Yükseköğretim Kurulu tarafından yapılan plan ve programlar doğrultusunda, ülkenin ihtiyacı olan dallarda ve sayıda insan gücü yetiştirmek,
- Türk toplumunun yaşam düzeyini yükseltici ve kamuoyunu aydınlatıcı bilim verilerini söz, yazı ve diğer araçlarla yaymak,
- Örgün, yaygın, sürekli ve açık eğitim yoluyla toplumun özellikle sanayileşme ve tarımda modernleşme alanlarında eğitilmesini sağlamak,
- Ülkenin bilimsel, kültürel, sosyal ve ekonomik yönlerde ilerlemesini ve gelişmesini ilgilendiren sorunlarını, diğer kuruluşlarla işbirliği yaparak, kamu kuruluşlarına önerilerde bulunmak suretiyle öğretim ve araştırma konusu yapmak, sonuçlarını toplumun yararına sunmak ve kamu kuruluşlarınca istenecek inceleme ve araştırmaları sonuçlandırarak düşüncelerini ve önerilerini bildirmek,
- Eğitim-öğretim seferberliği için de örgün, yaygın, sürekli ve açık eğitim hizmetini üstlenen kurumlara katkıda bulunacak önlemleri almak,
- Yörelere tarım ve sanayinin gelişmesine ve ihtiyaçlarına uygun meslek elemanlarının yetişmesine ve bilgilerinin gelişmesine katkıda bulunmak, sanayi, tarım ve sağlık hizmetleri ile diğer hizmetleri ile hizmetlerde modernleşmeyi, üretimde artışı sağlayacak çalışma ve programlar yapmak, uygulamak ve yapılanlara katılmak, bununla ilgili kurumlarla işbirliği yapmak ve çevre sorunlarına çözüm getirci önerilerde bulunmak,
- Eğitim teknolojilerini üretmek, geliştirmek, kullanmak, yaygınlaştırmak,
- Yükseköğretimin uygulamalı yapılmasına ait eğitim-öğretim esaslarını geliştirmek, döner sermaye işletmelerini kurmak, verimli çalıştırmak ve bu faaliyetlerin geliştirilmesine ilişkin gerekli düzenlemeleri yapmaktır,

şeklinde sayılmıştır.

Diğer yandan çeşitli mevzuatlarda yükseköğretim kurumlarına hükmedilen görev yetki ve sorumluluklar yerine getirilmektedir.

B. İDAREYE İLİŞKİN BİLGİLER

1. Fiziksel Yapı

Üniversite; 1 merkez, 9 çevre kampüsü ve diğer alanlar olmak üzere toplam Ege Üniversitesi mülkiyetinde **6.408.303,25 m²** ve Ege Üniversitesine Tahsis Edilen **22.193.999,18 m²** olmak üzere toplam **28.602.302,43 m²** açık alana ve toplam **903.564 m²** kapalı alana sahiptir.

Üniversite kampüsünde; en son teknoloji ile donatılmış modern bir kütüphane ile kapalı yüzme havuzu, kapalı spor salonları, futbol, basketbol, mini-futbol, tenis kortları gibi spor tesisleri, toplum merkezi, sergi alanları ve kongre, seminer, kültür ve sanat etkinlikleri için hizmet veren Prof. Dr. Yusuf VARDAR - MÖTBE - Kültür Merkezi ve öğrencilerin barınma ihtiyaçlarını karşılayabilecekleri Öğrenci Köyü, kafeteryalar, öğrenci çarşısı, akademik personel ve öğrenciler için lokal ve konukevi mevcuttur.

Ayrıca merkez kampüs dışında; Konak'ta Atatürk Kültür Merkezi, Karşıyaka ve Ödemiş'te fakülteleri, Çeşme ve Ödemiş'te yüksekokulları, Aliağa, Bayındır, Bergama, Gazıemir, Ödemiş, Tire ve Urla'da meslek yüksekokulları, Urla ve Tuzla'da su ürünleri tesisleri, Menemen'de Araştırma, Uygulama ve Üretim Çiftliği, Kurudağ'da rasathane, Özdere'de hem öğrencilerin hem de personelin faydalandığı eğitim ve dinlenme tesisi bulunmaktadır.

Tablo 1-Üniversite Mülkiyetinde Bulunan Açık Alan Bilgileri

250.1.2 ARSALAR			
ADRES	M ²	BİRİMİ	AÇIKLAMALAR
Bornova/Kazımdirik	17.400,00	HASTANE	FİZİK TED ABCD BLOK- EK BİNA
Bornova/Kazımdirik	18.260,00	HASTANE	ONKOLOJİ HAST-AÇIK OTOPARK
Bornova/Kazımdirik	7.335,00	HASTANE	ONKOLOJİ- BERNA TÜREK ONKJ
Bornova/Kazımdirik	4.980,00	HASTANE	KALP DAMAR CERRAHİ
Bornova/Kazımdirik	8.734,00	HASTANE	ÇOCUK CER- AMELİYATHANELER
Bornova/Kazımdirik	6.805,00	HASTANE	TIP FAK HAST-TIBBİ BİYOLOJİ AD
Bornova/Kazımdirik	2.148,00	HASTANE	TIP FAK-ÇOCUK CER-PATOLOJİ AD
Bornova/Kazımdirik	3.420,00	HASTANE	FİZİK TEDAVİ-OTOPARK
Bornova/Kazımdirik	7.440,00	HASTANE	FİZİK TEDAVİ-OTOPARK
Bornova/Kazımdirik	11.880,00	HASTANE	TIP HAST- DİYALİZ MERK-POİKLİNİK
Bornova/Kazımdirik	14.398,00	HASTANE	GASTRO-OTOPARK
Bornova/Kazımdirik	2.715,00	HASTANE	OTOPARK
Bornova/Kazımdirik	6.760,00	HASTANE	HAST-MİKROBİYOLOJİ-RADYOLOJİ
Bornova/Kazımdirik	6.040,00	HASTANE	BİYOKİMYA-ACİL-POLİKLİNİK
Bornova/Kazımdirik	4.400,00	HASTANE	ACİL-DİYALİZ- YANIK MERKEZİ
Bornova/Kazımdirik	4.681,00	HASTANE	POLİKLİNİKLER
Bornova/Kazımdirik	6.240,00	HASTANE	ÇOCUK HASTANESİ- ARŞİV MERK
Bornova/Kazımdirik	5.520,00	HASTANE	ÇOCUK HAST-AMELİYATHANELER
Bornova/Kazımdirik	5.200,00	HASTANE	ÇOCUK HAST-AMELİYATHANELER
Bornova/Kazımdirik	8.400,00	HASTANE	ÇOCUK HAST-ÇOCUK ACİL
Bornova/Kazımdirik	9.416,00	HEMŞİRELİK FAK	HEMŞ-PATOLOJ-SPOR HEK-KORT K
Bornova/Kazımdirik	26.046,00	HEMŞİRELİK FAK	HEMŞİRELİK FAKÜLTESİ
Bornova/Kazımdirik	2.490,17	HEMŞİRELİK FAK	HEMŞİRELİK A-B-D BLOK
Bornova/Kazımdirik	2.080,64	HEMŞİRELİK FAK	HEMŞİRELİK A-B-D BLOK
Bornova/Kazımdirik	3.532,85	HEMŞİRELİK FAK	HEMŞİRELİK A-B-D BLOK
Bornova/Erzene	2.540,00	SKS	OLİMPİK ATLET- KAPALI SALON
Bornova/Erzene	5.373,00	SKS	OLİMPİK ATLET- KAPALI SALON

Bornova/Erzene	7.111,00	SKS	OLİMPİK ATLET- TEKNO GELİŞT.
Bornova/Erzene	7.633,00	SKS	OLİMPİK ATLETİZM- FUTBOL SAHA
Bornova/Erzene	3.715,00	SKS	OLİMPİK ATLETİZM- FUTBOL SAHA
Bornova/Erzene	3.980,00	SKS	OLİMPİK ATLETİZM- FUTBOL SAHA
Bornova/Erzene	3.388,00	SKS	OLİMPİK ATLETİZM- FUTBOL SAHA
Bornova/Erzene	1.187,50	SKS	ETNOGRAFYA MÜZESİ YENİ BINA
Bornova/Erzene	5.538,00	SKS	KAĞIT MÜZESİ
Bornova/Kazımdirik	4.817,00	SKS	1 NOLU YEMEKH- AÇIK OTOPARK
Bornova/Erzene	128.067,09	SKS	LOJMANLAR- KONUKEVİ
Bornova/Erzene	3.479,00	EGE MYO	EGE MYO ABCD- İNŞAAT MÜH
Bornova/Erzene	7.663,00	EGE MYO	EGE MYO ABCD- OTOPARK
Bornova/Erzene	2.013,00	EGE MYO	MOBİLYA ATÖLYESİ-TARİŞ BİNASI
Bornova/Erzene	4.919,00	EGE MYO	EGE MYO-CDEF BLOK
Bornova/Erzene	24.087,00	EGE MYO	EGE MY- GIDA- MÜH-OLİMP SAHA
Bornova/Erzene	4.705,00	EGE MYO	SERAMİK AÇIK HAV REK- ÇOC GELİŞ
Bornova/Erzene	2.920,00	EGE MYO	BOYA ATÖLYESİ
Bornova/Erzene	3.576,00	EGE MYO	EGE MYO E-F BLOK- BOYA ATÖL
Bornova/Erzene	16.474,00	SOSYAL MERKEZLER	MATAL MRK LAB- BİLFEN ANAOKULU
Bornova/Erzene	7.148,00	SOSYAL MERKEZLER	MATAL- BİLFEN GÜVEN-KOSGEB
Bornova/Erzene	116.562,28	SOSYAL MERKEZLER	BESTMER-GÜNEŞ ENERJİSİ
Bornova/Kazımdirik	308.774,31	YAPI İŞLERİ D. BŞK.	FORUM
Bornova/Erzene	8.030,50	YAPI İŞLERİ D. BŞK.	ÖĞRENCİ ÇARŞI- TEKNOLOJİ BÖLG
Bornova/Kazımdirik	4.078,68	YAPI İŞLERİ D. BŞK.	OTOPARK
Bornova/Kazımdirik	4.500,00	YAPI İŞLERİ D. BŞK.	EGE SAĞLIK OTELİ
Bornova/Kazımdirik	5.320,00	YAPI İŞLERİ D. BŞK.	EGE SAĞLIK OTELİ
Bornova/Erzene	4.771,00	YAPI İŞLERİ D. BŞK.	TEKNOLOJİ GELİŞTİRME BÖLGESİ
Bornova/Erzene	3.167,00	YAPI İŞLERİ D. BŞK.	BİLFEN İLKÖĞRETİM-YURTLAR
Bornova/Erzene	4.703,00	YAPI İŞLERİ D. BŞK.	BİLFEN İLKÖĞRETİM-YURTLAR
Bornova/Erzene	7.336,00	YAPI İŞLERİ D. BŞK.	BİLFEN-EMEL AKIN MYO-YURTLAR
Bornova/Erzene	3.795,00	YAPI İŞLERİ D. BŞK.	KAMPÜS KORT KAFE
Bornova/Erzene	5.344,00	YAPI İŞLERİ D. BŞK.	MİNİ FUTBOL SAHA-SAHA KAFE
Bornova/Erzene	2.992,00	YAPI İŞLERİ D. BŞK.	YURTLAR KULLANIMINDA-BİLFEN
Bornova/Erzene	4.236,00	YAPI İŞLERİ D. BŞK.	1942 M2 Sİ YURTLAR 2294 M2 FEN L.
Bornova/Erzene	5.130,50	YAPI İŞLERİ D. BŞK.	MİLLİ EĞİTİM-FEN LİSESİ
Bornova/Erzene	4.622,50	YAPI İŞLERİ D. BŞK.	MİLLİ EĞİTİM-FEN LİSESİ
Bornova/Erzene	15.948,49	YAPI İŞLERİ D. BŞK.	TEVFİK FİKRET İLKÖĞRETİM
Bornova/Erzene	660,00	YAPI İŞLERİ D. BŞK.	SİT ALANI
Bornova/Erzene	3.165,04	YAPI İŞLERİ D. BŞK.	BOŞ ALAN
Bornova/Erzene	4.252,01	YAPI İŞLERİ D. BŞK.	BENZİN İSTASYONU
Bornova/Erzene	103.835,75	YAPI İŞLERİ D. BŞK.	KİPA OTOPARK
Bornova/Erzene	3.948,44	YAPI İŞLERİ D. BŞK.	EMNİYET HİZMET BİNASI
Karşıyaka/Dedebaşı	8.155,51	YAPI İŞLERİ D. BŞK.	SUAT CEMİLE POLİKLİNİK
Bornova/Erzene	747,00	YAPI İŞLERİ D. BŞK.	HİSSELİ PARSEL/RES'EN İFRAZ
Bornova/Erzene	12.103,00	YAPI İŞLERİ D. BŞK.	YURTLAR KULLANIMINDA
Bornova/Erzene	7.601,85	YAPI İŞLERİ D. BŞK.	YURTLAR KULLANIMINDA
Bornova/Erzene	7.334,90	YAPI İŞLERİ D. BŞK.	YURTLAR KULLANIMINDA
Bornova/Erzene	12.025,00	MÜHENDİSLİK FAK	KİMYA MÜH- FEN LİSESİ

Bornova/Erzene	3.700,00	MÜHENDİSLİK FAK	KİMYA MÜHENDİSLİĞİ
Bornova/Erzene	6.710,00	MÜHENDİSLİK FAK	GIDA MÜHENDİSLİK BÖLÜMÜ
Bornova/Erzene	3.715,00	MÜHENDİSLİK FAK	TEKSTİL MÜH KAZAN DAİRESİ
Bornova/Erzene	3.679,00	MÜHENDİSLİK FAK	MAK MÜH OTOPARK
Bornova/Erzene	2.773,00	MÜHENDİSLİK FAK	BOŞ ALAN
Bornova/Erzene	4.305,00	MÜHENDİSLİK FAK	MAK MÜH- TARIŞ BİNASI
Bornova/Erzene	3.835,00	MÜHENDİSLİK FAK	DERİ MÜH-ARAŞ UYGULAMA İŞLET
Bornova/Erzene	6.158,00	MÜHENDİSLİK FAK	ELEKTRİK ELEKT- ZİRAAT UYG ARZI
Bornova/Erzene	3.026,00	MÜHENDİSLİK FAK	ELEKTRİK ELEKTRONİK MÜH
Bornova/Erzene	3.162,00	MÜHENDİSLİK FAK	MAKİNE MÜH BÖLÜMÜ
Bornova/Erzene	5.904,00	MÜHENDİSLİK FAK	MAKİNE MÜH BÖLÜMÜ-İNŞAAT M.
Bornova/Erzene	17.208,50	MÜHENDİSLİK FAK	BIYO MÜH
Bornova/Erzene	2.633,00	MÜHENDİSLİK FAK	TEKSTİL MÜH İŞLETMELERİ
Bornova/Erzene	3.715,00	MÜHENDİSLİK FAK	TEKSTİL MÜH İŞLETMELERİ
Bornova/Erzene	7.003,00	MÜHENDİSLİK FAK	TEKSTİL MÜH İŞLETMELERİ
Bornova/Erzene	8.951,00	MÜHENDİSLİK FAK	TEKSTİL MÜH-TEKAUM BİNASI
Bornova/Erzene	6.412,50	MÜHENDİSLİK FAK	TEKS MÜH-KONF SAL-TEKSİL LABOR.
Bornova/Erzene	6.546,50	MÜHENDİSLİK FAK	MÜHEN- DEKANLIK -TEKST MÜH-
Bornova/Erzene	11.022,00	MÜHENDİSLİK FAK	KİMYA MÜHEN-MİNİ FUTBOL SAHA
Bornova/Erzene	3.234,00	SAĞLIK MERKEZLER	TIP FAK DENEY HAYV MERK-İDARİ B.
Bornova/Erzene	3.649,00	SAĞLIK MERKEZLER	TIP FAK DEN. HAYV MER-KÜRK ATÖL
Bornova/Erzene	7.178,00	SAĞLIK MERKEZLER	TIP FAK DEN. HAYV MER- TAVUKH.
Konak/Ağmetağa	1.936,00	ÖZEL KAL. REK	AKM
Bornova/Erzene	236.867,00	ÖZEL KALEM REK	MATBAA – KAĞIT DEPO- YEŞİL KÖŞK
Bornova/Erzene	982,00	ÖZEL KALEM REK	OSMANLI EVİ
Bornova/Erzene	16.566,75	ÖZEL KALEM REK	REK ANA BİNA- ARŞİV-HUKUK
Bornova/Erzene	24.525,00	ÖZEL KALEM REK	FUTB SAHA-TAŞIT AMİR-GÜVENLİK
Bornova/Erzene	26.032,00	SPOR BİLİMLERİ FAK	BESYO-EĞİTİM FAK
Bornova/Erzene	29.561,00	İDARİ MALİ İŞLER D. BŞK.	İMİD-STRATEJİ-YEMEKHANE-TRAFO
Bornova/Erzene	1.497,00	EĞİTİM FAK	EĞİTİM DEKANLIK BİNASI
Bornova/Erzene	8.100,00	ZİRAAT FAK	ZİRAAT FAK MÜŞT-TEKNOLOJİ BÖLG
Bornova/Erzene	3.795,00	ZİRAAT FAK	ZİRAAT FAK MÜŞT-TEKNOLOJİ BÖLG
Bornova/Erzene	8.680,00	ZİRAAT FAK	ZİRAAT FAK MÜŞT-TEKNOLOJİ BÖLG
Bornova/Erzene	32.591,00	ZİRAAT FAK	BOTANİK BAHÇE -BİYOKİMYA
Bornova/Erzene	3.366,00	ZİRAAT FAK	ZİRAAT FAK MÜŞT-TEKNOLOJİ BÖLG
Karaburun/Mordoğan	1.400,00	ZİRAAT FAK	GAZİNO MUTFAĞI
Menemen/Günerli	653.665,00	ZİRAAT FAK	38 ADET MUHTELİF YER TOPLAMI
Bayındır /Fatih Şerbetçi	41.925,34	BAYINDIR MYO	BAYINDIR MYO
Ödemiş/Atatürk Bulvarı	4.708,00	ÖDEMiŞ SAĞLIK YO	ÖDEMiŞ SAĞLIK YO
Tire/Cumhuriyet Mey	2.452,65	TİRE MYO	İDARİ BİN-KAFE DERSLİK
Urla/İskele	5.320,00	SU ÜRÜNLERİ FAK	SU ÜRÜNLERİ FAK
Urla/İskele	2.300,00	SU ÜRÜNLERİ FAK	SU ÜRÜNLERİ FAK LABORATUVAR
Urla/İskele	1.220,00	SU ÜRÜNLERİ FAK	SU ÜRÜNLERİ FAK DEPO
Aliğa/Çaltılıdere	855.878,22	ALİĞA MYO	ALİĞA
Aliğa/Çaltılıdere	13.149,80	ALİĞA MYO	ALİĞA
Aliğa/Çaltılıdere	7.975,77	ALİĞA MYO	ALİĞA

TOPLAM ARSA		3.228.808,04	
250.1.1.1.1 TARLA			
Bornova/Kazımdirik	11.300,00	HASTANE	BOŞ ALAN
Bornova/Kazımdirik	3.560,00	HASTANE	BOŞ ALAN
Bornova/Kazımdirik	5.400,00	HASTANE	BOŞ ALAN
Bornova/Kazımdirik	18,00	HASTANE	BOŞ ALAN
Bornova/Kazımdirik	638,00	HASTANE	BOŞ ALAN
Bornova/Kazımdirik	2.157,08	HASTANE	BOŞ ALAN
Bornova/Kazımdirik	2.507,48	HASTANE	BOŞ ALAN
Bornova/Kazımdirik	6.017,98	HASTANE	BOŞ ALAN
Bornova/Kazımdirik	7.239,62	HASTANE	BOŞ ALAN
Bornova/Kazımdirik	2.381,56	HASTANE	BOŞ ALAN
Bornova/Kazımdirik	3.927,23	HASTANE	BOŞ ALAN
Bornova/Erzene	5.948,00	MÜHENDİSLİK FAK	BOŞ ALAN
Bornova/erzene	3.729,00	MÜHENDİSLİK FAK	BOŞ ALAN
Bornova/Erzene	2.405,00	MÜHENDİSLİK FAK	BOŞ ALAN
Bornova/erzene	280,25	ÖZEL KAL. REKTÖRL	BOŞ ALAN
Bornova/erzene	26.870,00	ÖZEL KAL. REKTÖRL	BOŞ ALAN
Bornova/erzene	77,00	YAPI İŞLERİ D. BŞK.	BOŞ ALAN
Bornova/erzene	1.733,98	YAPI İŞLERİ D. BŞK.	BOŞ ALAN
Bornova/erzene	8.642,43	YAPI İŞLERİ D. BŞK.	BOŞ ALAN
Bornova/Erzene	332,00	YAPI İŞLERİ D. BŞK.	BOŞ ALAN
Bornova/Erzene	12.424,00	YAPI İŞLERİ D. BŞK.	BOŞ ALAN
Bornova/Erzene	2.258,50	YAPI İŞLERİ D. BŞK.	BOŞ ALAN
Bornova/Erzene	4.422,00	YAPI İŞLERİ D. BŞK.	BOŞ ALAN
Bornova/Kazımdirik	10.269,00	HEMŞİRELİK FAK	BOŞ ALAN
Bornova/Kazımdirik	471,00	HEMŞİRELİK FAK	BOŞ ALAN
Bornova/erzene	3.545,00	ZİRAAT FAK	BOŞ ALAN
Bornova/erzene	3.310,00	ZİRAAT FAK	BOŞ ALAN
Bornova/erzene	2.568,00	ZİRAAT FAK	BOŞ ALAN
Bornova/erzene	2.765,17	ZİRAAT FAK	BOŞ ALAN
Karaburun/Mordoğan	258,00	ZİRAAT FAK	ZİRAAT UYGULAMA ARAZİSİ
Karaburun/Mordoğan	616,00	ZİRAAT FAK	ZİRAAT UYGULAMA ARAZİSİ
Karaburun/Mordoğan	1.960,00	ZİRAAT FAK	ZİRAAT UYGULAMA ARAZİSİ
Karaburun/Mordoğan	1.688,00	ZİRAAT FAK	ZİRAAT UYGULAMA ARAZİSİ
Karaburun/Mordoğan	200,00	ZİRAAT FAK	ZİRAAT UYGULAMA ARAZİSİ
Karaburun/Mordoğan	1.624,00	ZİRAAT FAK	ZİRAAT UYGULAMA ARAZİSİ
Menemen/Günerli	179.059,00	ZİRAAT FAK	ZİRAAT UYGULAMA ARAZİSİ
Menemen/Günerli	326.231,00	ZİRAAT FAK	ZİRAAT UYGULAMA ARAZİSİ
Menemen/Günerli	841.513,00	ZİRAAT FAK	ZİRAAT UYGULAMA ARAZİSİ
Menemen/Günerli	396.901,00	ZİRAAT FAK	ZİRAAT UYGULAMA ARAZİSİ
Menemen/Günerli	42.839,00	ZİRAAT FAK	ZİRAAT UYGULAMA ARAZİSİ
Menemen/Günerli	20.127,00	ZİRAAT FAK	ZİRAAT UYGULAMA ARAZİSİ
Menemen/Günerli	235.741,00	ZİRAAT FAK	ZİRAAT UYGULAMA ARAZİSİ
Menemen/Günerli	298.733,00	ZİRAAT FAK	ZİRAAT UYGULAMA ARAZİSİ
Menemen/Günerli	31.839,00	ZİRAAT FAK	ZİRAAT UYGULAMA ARAZİSİ
Menemen/Günerli	136.669,00	ZİRAAT FAK	ZİRAAT UYGULAMA ARAZİSİ

Menemen/Günerli	129.468,00	ZİRAAT FAK	ZİRAAT UYGULAMA ARAZİSİ
Menemen/Günerli	80.200,00	ZİRAAT FAK	ZİRAAT UYGULAMA ARAZİSİ
Menemen/Ulucak	2.427,00	ZİRAAT FAK	ZİRAAT UYGULAMA ARAZİSİ
TOPLAM TARLA			2.865.290,28
250.1.1.2 BAĞ - BAHÇE			
Ödemiş/Gölcük	6.110,00	ÖDEMiŞ SAĞLIK YO	BOTANİK BAHÇE
TOPLAM BAĞ - BAHÇE			6.110,00
250.1.1.5 AĞAÇLANDIRILMIŞ ALANLAR			
Bornova/Kazımdirik	6.897,00	HASTANE	AĞAÇLIK ALAN-OTOPARK
Manisa Turgutalp Yayılası	1.156,00	YAPI İŞLERİ D. BŞK.	YAYLA
Bornova/Erzene	13.519,00	YAPI İŞLERİ D. BŞK.	AĞAÇLIK ALAN
Bornova/Erzene	286.522,93	YAPI İŞLERİ D. BŞK.	AĞAÇLIK ALAN
TOPLAM AĞAÇLANDIRILMIŞ ALANLAR			308.094,93
GENEL TOPLAM			6.408.303,25

Tablo 2-Ege Üniversitesine Tahsis Edilen Açık Alanlar

250.3.2 ARSALAR			
ADRES	M ²	BİRİMİ	AÇIKLAMALAR
Bornova/Kazımdirik	92.548,00	HASTANE	HASTANE BÖLÜMLERİ
Bornova/Kazımdirik	17.240,00	TIP FAK	TIP FAK DEKANLIK
Bornova/Kazımdirik	130.980,00	TIP FAK	TIP DEK MUHTEL YERLER
Bornova/Erzene	4.710,00	MÜHENDİSLİK FAK.	ATÖLYELER
Bornova/Erzene	5.394,00	MÜHENDİSLİK FAK.	TEKSTİL İŞLETME
Bornova/Erzene	7.181,00	MÜHENDİSLİK FAK.	ATÖLYELER
Bornova/Erzene	3.431,00	MÜHENDİSLİK FAK.	TEKSTİL MÜHENDİSLİK İŞL
Bornova/Erzene	3.750,00	MÜHENDİSLİK FAK.	ATÖLYELER
Bornova/Erzene	14.886,00	MÜHENDİSLİK FAK.	TESKTİL MÜH İŞLETME
Bornova/Erzene	2.114,00	MÜHENDİSLİK FAK.	GIDA MÜH BÖLÜMÜ
Bornova/Erzene	108.331,00	İLETİŞİM FAK	İLETİŞ-EDEB-ZİRAAT DİŞ
Bornova/Erzene	26.657,00	YABANCI DİLLER YO	YABANCI DİL-KÜTÜP-BÜF
Bornova/Erzene	6.438,00	EGE MYO	MOBİLYA ATÖLYESİ
Bornova/Erzene	4.229,00	EGE MYO	MOBİLYA ATÖLY-TARİŞ
Bornova/Erzene	148.673,00	KÜTÜPHANE D. BŞK.	KÜTÜPHANE- ZİRAAT
Bornova/Erzene	98.158,00	ZİRAAT FAK	ZİRAAT FAK
Bornova/Erzene	86.694,00	ZİRAAT FAK	KÜMES-SAĞIMH-LOJ-AHIR
Karaburun/Mordoğan	13.760,00	ZİRAAT FAK	MİSAFİR- HİZMET KONUT
Karaburun/Mordoğan	265.280,00	ZİRAAT FAK	HİZMET KONUT-DEPOLAR
Bornova/Erzene	1.950,00	SAĞLIK MERKEZLERİ	KADIN SORUNLARI
Bornova/Erzene	3.696,52	SKS	LOKAL
Bornova/Erzene	60.269,00	SKS	KAP YÜZ HAV-SKS-ÇARŞI
Bornova/Erzene	209.056,00	SKS	SKS FEN FAK MUHT YERL
Özdere/Kurukemer	30.000,00	SKS	ÖĞRENCİ KAMPI
Çeşme/Dalyan	204.228,00	SKS	ÇEŞME OTEL KAZAN DAİ.

Bornova/Erzene	2.547,00	YAPI İŞLERİ D. BŞK.	BOŞ ALAN
Bornova/Erzene	13.069,00	YAPI İŞLERİ D. BŞK.	BANK. BİN- YURT
Bornova/Erzene	2.727,03	YAPI İŞLERİ D. BŞK.	KAFE LAL
Bornova/Kazımdirik	4.630,00	YAPI İŞLERİ D. BŞK.	ÇAMLIK ANAOKULU
Bornova/Kazımdirik	960,00	YAPI İŞLERİ D. BŞK.	ÇAMLIK ANAOK-LOJMAN
Aliağa/Çaltılıdere	114.895,08	ALIAĞA MYO	ALIAĞA
Aliağa/Çaltılıdere	121.365,09	ALIAĞA MYO	ALIAĞA
Aliağa	33.117,00	ALIAĞA MYO	BOŞ ALAN
Bergama	139.662,00	BERGAMA MYO	BERGAMA VE BİRİMLER
Ödemiş 3 Eylül	24.540,00	ÖDEMiŞ MYO	ÖDEMiŞ MYO
Pınarbaşı/Kurudağ	86.545,00	SOSYAL MERKEZ	Rasathane/ ORMAN BAK
Urla/iskele	444,50	SU ÜRÜNLERİ FAK.	SU ÜRÜNLERİ FAK
Urla/iskele	334,62	SU ÜRÜNLERİ FAK.	SU ÜRÜNLERİ LABORAT.
Urla/iskele	119,25	SU ÜRÜNLERİ FAK.	YEMLIK
Tire/Akçayşehir	5.680,00	TİRE MYO	BALIK YETİŞTİRİME HAVUZ
Gaziemir	3.620,00	HAVACILIK MYO	UÇAK TEK BİN-GAZİEM BL
TOPLAM ARSA	2.103.909,09		
250.3.1.1.1 TARLA			
Bornova/Erzene	4.165,00	YAPI İŞLERİ D. BŞK.	BOŞ ALAN
Bornova/Erzene	11.962,00	YAPI İŞLERİ D. BŞK.	BOŞ ALAN
Bornova/Erzene	69.501,50	YAPI İŞLERİ D. BŞK.	BOŞ ALAN
Bornova/Erzene	4.865,00	YAPI İŞLERİ D. BŞK.	BOŞ ALAN
Bornova/Erzene	3.656,00	YAPI İŞLERİ D. BŞK.	BOŞ ALAN
Bornova/Erzene	6.680,00	YAPI İŞLERİ D. BŞK.	BOŞ ALAN
Bornova/Erzene	317,00	YAPI İŞLERİ D. BŞK.	BOŞ ALAN
Bornova/Erzene	8.040,00	YAPI İŞLERİ D. BŞK.	BOŞ ALAN
Bornova/Erzene	65.380,50	YAPI İŞLERİ D. BŞK.	BOŞ ALAN
Bornova/Erzene	803,55	YAPI İŞLERİ D. BŞK.	BOŞ ALAN
Ödemiş 3 Eylül	178.598,00	ÖDEMiŞ MYO	ZİRAAT UYG ARAZİ
Menemen/Suzbeyli	18.727.430,00	ZİRAAT FAK	BOŞ ALAN
Menemen/Ulucak	573,00	ZİRAAT FAK	BOŞ ALAN
Urla/iskele	3.591,04	SU ÜRÜN FAK	BOŞ ALAN
Karşıyaka/Örnekköy	3.114,00	YAPI İŞLERİ D. BŞK.	BOŞ ALAN
TOPLAM TARLA	19.088.676,59		
250.3.3 ORMANLAR			
Denizli/Zeytinköy	240.000,00	YAPI İŞLERİ D. BŞK.	DENİZLİ ORAMNLİK ALAN
TOPLAM ORMAN	240.000,00		
250.3.1.3 ÇAYIR VE OTLAKLAR			

Menemen/Seyrek	700.600,00	ZİRAAT FAK	BOŞ ALAN
TOPLAM ÇAYIR VE OTLAKLAR	700.600,00		
250.3.1.4 TARIM DIŐI ALANLAR			
Bornova/Erzene	3.013,50	YAPI İŐLERİ D. BŐK.	HAFRIYAT ALANI
Urla/Özbek	57.800,00	URLA MYO	TAHSİSE KULLANIM ARAZİ
TOPLAM TARIM DIŐI ALAN	60.813,50		
GENEL TOPLAM	22.193.999,18		

Tablo 3-Kapalı Alanlar

YERLEŞKELER	KAPALI ALAN (M2) KULLANIM AMACI										
	KULLANIMINA TAHSİS EDİLEN BİRİM	İDARI	EĞİTİM ALANLARI	SOSYAL ALANLAR					SPOR ALANLARI	SAĞLIK UAM	TOPLAM KAPALI ALAN
				Yemekhane	Kantin / Kafeterya	Lojman	Misafirhane	Öğrenci Yurdu			
	Rektörlük Ve İdari Birimler	29.828		5.794	997	26.164	5.720	28.030	10.688	27.962	135.183
	Edebiyat+İletişim+Eczacılık Fakültesi		39.087								39.087
	Diş Hekimliği Fakültesi		29.820								29.820
	Eğitim+Spor Bilimleri Fakültesi		18.100								18.100
	Fen Fakültesi (Öğrenci İşleri+Tabiat Tarihi UAM)		43.209								43.209
	Ziraat Fakültesi		53.725								53.725
	Hemşirelik Fakültesi		16.400								16.400
	Moda Tasarım YO		4.200								4.200
	Tıp Fakültesi Ve Hastanesi									290.779	290.779
	İktisadi Ve İdari Bilimler Fakültesi		7.230								7.230
	Mühendislik Fakültesi		99.045								99.045
	Su Ürünleri Fakültesi+Deri Mühendisliği		21.778								21.778
	Uluslararası Bilgisayar Enstitüsü+Bilgi İşlem D.Bşk.		4.200								4.200

Tablo 4-Taşıtlar

Taşıtın Cinsi	Diferansiyeli	Mevcut Taşıt Sayısı			Toplam
		Üniversite Adına Tescilli Taşıt	Döner Sermaye Adına Tescilli Taşıt	Hizmet Alımı Yöntemi İle Temin Edilen Taşıt	
Binek Otomobil	4x2	11	-	14	25
Station-Wagon	4x2	4	-	-	4
Minibüs (Sürücü dahil en fazla 15 kişilik)	4x2	3	-	1	4
Kaptı Kaçtı (Arazi)				9	9
Pick-up (Kamyonet, şoför dahil 3 veya 6 kişilik)	4x2	4	-	2	6
Pick-up (Kamyonet, arazi hizmetleri için şoför dahil 3 veya 6 kişilik)	4x4	2	-	-	2
Panel	4x2	5	-	-	5
Otobüs (Sürücü dahil en az 27 kişilik)	4x2	4	-	-	4
Otobüs (Sürücü dahil en az 41 kişilik)	4x2	1	-	-	1
Kamyon şasi-kabin tam yüklü ağırlığı en az 3.501 kg	4x2	6	1	-	7
Kamyon şasi-kabin tam yüklü ağırlığı en az 12.000 kg	4x2	1	-	-	1
Kamyon şasi-kabin tam yüklü ağırlığı en az 17.000 kg	6x2-6x4	3	-	-	3
Ambulans (Tıbbi donanımlı)	4x2	-	1	-	1
Motorsiklet en az 45-250 cc' lik		11	-	-	11
TOPLAM		55	2	26	83

2. Teşkilat Yapısı

Ege Üniversitesi' nin yönetim ve organizasyonu 2547 sayılı Yükseköğretim Kanunu hükümlerine göre belirlenmiştir. Üniversitenin yönetim organları Rektör, Üniversite Senatosu ve Üniversite Yönetim Kurulu' ndan oluşur.

a) Rektör:

Devlet ve vakıf üniversitelerine rektör, Cumhurbaşkanınca atanır. Vakıflarca kurulan üniversitelerde rektör ataması, mütevelli heyetinin teklifi üzerine yapılır. Rektör, üniversite veya yüksek teknoloji enstitüsü tüzel kişiliğini temsil eder.

Rektörlerin yaş haddi 67 yaştır. Ancak rektör olarak atanmış olanlara görev süreleri bitinceye kadar yaş haddi aranmaz.

Rektör, çalışmalarında kendisine yardım etmek üzere, üniversitesinin aylıklı profesörleri arasından en çok üç kişiyi kendi rektörlük görev süresiyle sınırlı olmak kaydıyla rektör yardımcısı olarak seçer.

Rektör yardımcıları, rektör tarafından atanır.

Rektör, görevi başında olmadığı zaman yardımcılarında birisini yerine vekil bırakır. Rektör görevi başından iki haftadan fazla uzaklaştığında Yükseköğretim Kurulu' na bilgi verir. Göreve vekâlet altı aydan fazla sürerse yeni bir rektör atanır.

Görev, yetki ve sorumlulukları:

- (1) Üniversite kurullarına başkanlık etmek, yükseköğretim üst kuruluşlarının kararlarını uygulamak, üniversite kurullarının önerilerini inceleyerek karara bağlamak ve üniversiteye bağlı kuruluşlar arasında düzenli çalışmayı sağlamak,
- (2) Her eğitim - öğretim yılı sonunda ve gerektiğinde üniversitenin eğitim öğretim, bilimsel araştırma ve yayım faaliyetleri hakkında Üniversitelerarası Kurula bilgi vermek,
- (3) Üniversitenin yatırım programlarını, bütçesini ve kadro ihtiyaçlarını, bağlı birimlerinin ve üniversite yönetim kurulu ile senatonun görüş ve önerilerini aldıktan sonra hazırlamak ve Yükseköğretim Kuruluna sunmak,
- (4) Gerekli gördüğü hallerde üniversiteyi oluşturan kuruluş ve birimlerde görevli öğretim elemanlarının ve diğer personelin görev yerlerini değiştirmek veya bunlara yeni görevler vermek,
- (5) Üniversitenin birimleri ve her düzeydeki personeli üzerinde genel gözetim ve denetim görevini yapmak,
- (6) Bu kanun ile kendisine verilen diğer görevleri yapmaktır.

Üniversitenin ve bağlı birimlerinin öğretim kapasitesinin rasyonel bir şekilde kullanılmasında ve geliştirilmesinde, öğrencilere gerekli sosyal hizmetlerin sağlanmasında, gerektiği zaman güvenlik önlemlerinin alınmasında, eğitim - öğretim, bilimsel araştırma ve yayım faaliyetlerinin devlet kalkınma plan, ilke ve hedefleri doğrultusunda planlanıp yürütülmesinde, bilimsel ve idari gözetim ve denetimin yapılmasında ve bu görevlerin alt birimlere aktarılmasında, takip ve kontrol edilmesinde ve sonuçlarının alınmasında birinci derecede yetkili ve sorumludur.

b) Senato:

Ege Üniversitesi'nin en yüksek karar verme organı Üniversite Senatosu'dur. Üniversite'nin yapılanmasında Senato önemli bir görev üstlenmektedir.

Kuruluş ve İşleyişi: Senato, rektörün başkanlığında, rektör yardımcıları, dekanlar ve her fakülteden fakülte kurullarınca üç yıl için seçilecek birer öğretim üyesi ile rektörlüğe bağlı enstitü ve yüksekokul müdürlerinden teşekkül eder.

Senato, her eğitim-öğretim yılı başında ve sonunda olmak üzere yılda en az iki defa toplanır.

Rektör gerekli gördüğü hallerde senatoyu toplantıya çağırır.

Görevleri: Senato, Üniversitenin akademik organı olup aşağıdaki görevleri yapar:

- (1) Üniversitenin eğitim-öğretim, bilimsel araştırma ve yayım faaliyetlerinin esasları hakkında karar almak,
- (2) Üniversitenin bütününe ilgilendiren kanun ve yönetmelik taslaklarını hazırlamak veya görüş bildirmek,
- (3) Rektörün onayından sonra Resmi Gazete' de yayımlanarak yürürlüğe girecek olan üniversite veya üniversitenin birimleri ile ilgili yönetmelikleri hazırlamak,
- (4) Üniversitenin yıllık eğitim-öğretim programını ve takvimini inceleyerek karar bağlamak,
- (5) Bir sınava bağlı olmayan fahri akademik unvanlar vermek ve fakülte kurumlarının bu konudaki önerilerini karara bağlamak,
- (6) Fakülte kurulları ile rektörlüğe bağlı enstitü ve yüksekokul kurullarının kararlarına yapılacak itirazları inceleyerek karara bağlamak,
- (7) Üniversite yönetim kuruluna üye seçmek,
- (8) Bu kanunla kendisine verilen diğer görevleri yapmaktır.

c) Üniversite Yönetim Kurulu:

Kuruluş ve İşleyişi: Üniversite yönetim kurulu; rektörün başkanlığında dekanlardan, üniversiteye bağlı değişik öğretim birim ve alanlarını temsil edecek şekilde senato tarafından dört yıl için seçilecek üç profesörden oluşur.

Rektör gerektiğinde yönetim kurulunu toplantıya çağırır.

Rektör yardımcıları oy hakkı olmaksızın yönetim kurulu toplantılarına katılabilirler.

Görevleri: Üniversite yönetim kurulu idari faaliyetlerde rektöre yardımcı bir organ olup aşağıdaki görevleri yapar.

- 1) Yükseköğretim üst kuruluşları ile senato kararlarının uygulanmasında belirlenen plan ve programlar doğrultusunda rektöre yardım etmek,
- 2) Faaliyet plan ve programlarının uygulanmasını sağlamak; üniversiteye bağlı birimlerin önerilerini dikkate alarak yatırım programını, bütçe tasarısını taslağını incelemek ve kendi önerileri ile birlikte rektörlüğe sunmak,
- 3) Üniversite yönetimi ile ilgili Rektörün getireceği konularda karar almak,
- 4) Fakülte, enstitü ve yüksekokul yönetim kurullarının kararlarına yapılacak itirazları inceleyerek kesin karara bağlamak.
- 5) Bu kanun ile verilen diğer görevleri yapmaktır.

Fakülte Organları; Dekan, Fakülte Kurulu ve Fakülte Yönetim Kurulundan,

Enstitü Organları; Enstitü Müdürü, Enstitü Kurulu ve Enstitü Yönetim Kurulundan,

Yüksekokul Organları; Yüksekokul Müdürü, Yüksekokul Kurulu ve Yüksekokul Yönetim Kurulundan oluşur.

Üniversite idari yapısı ise, Rektöre bağlı bir genel sekreter, İç Denetim Birimi, daire başkanlıkları, hukuk müşavirliği, müdürlükler, koordinatörlükler ve eğitim birimlerinde fakülte/yüksekokul/enstitü sekreterlikleri şeklinde teşkilatlandırılmıştır. Hizmet ve görevin özelliğine göre, 657 sayılı Devlet Memurları Kanun hükümleri gereğince çeşitli sınıf ve niteliklerde memur kadroları ile işçi kadrolarından oluşan personel istihdam edilmektedir.

3. Teknoloji ve Bilişim Altyapısı

Maaş Otomasyon, Network Bağlantıları, e-devlet kapsamında (internet programlarının kurulumunun sağlanması), Rektörlük ve bağlı birimlerin Web Sayfalarının hazırlanması ve güncellenmesi, tüm Üniversite birimleri tarafından kullanılan güncel yazılım ve lisanslardan ihtiyaç duyulan miktarda satın alınması ve kullanıma sunulması gibi hizmetler Bilgi İşlem Daire Başkanlığı tarafından sağlanmaktadır.

Üniversite genelinde Elektronik Belge Yönetim Sistemi (EBYS) kullanılmaya devam etmektedir. 2020 yılı içerisinde personele toplamda 247 adet ilk imza alımı, 267 adet yenileme işlemi için başvuru başlatılmış, gerekli işlemleri yaparak başvuruyu tamamlayanlara e-imza alımı tamamlanmıştır. Üniversitemiz bünyesinde 2.857 adet aktif e-imza bulunmaktadır.

Üniversitede bulunan bütün bilgi yönetim sistemleri kimlik.ege.edu.tr (SSO-Single Sign On) üzerinden entegre şekilde çalışmaya devam etmektedir. Bilgi Yönetim Sistemi içerisinde bulunan modüller şu şekilde sıralanabilir;

- EGEVİDO (Ege Üniversitesi Veri İzleme Değerlendirme Sistemi),
- EBYS (Ege Bilgi Yönetim Sistemi), *Akreditasyon Yazılımı,
- AVESİS (Akademik Veri Sistemi),
- BAPSİS (Bilimsel Araştırma Projeleri Sistemi),
- DAPSİS (Dış Kaynaklı Projeler Sistemi),
- ATOSİS (Akademik Teşvik Ödeme Sistemi),
- ERASMUSPORT,
- EGEDERS,
- Web Sayfaları Yönetim Sistemi,

- Ege Üniversitesi Mobil Uygulaması,
- Ege Mezun (Mezun Takip Sistemi),
- Turkuaz Masa,
- Rektör Randevu Talep Sistemi,
- Ege Duyuru
- Laboratuvar Bilgi Sistemi
- İş Analizi Formu
- Yemek ve Özel Burs Başvuru
- Öğrenci Köyü
- Personel CV
- Personel CV Rapor
- Araç Plaka Kayıt
- Fen Bilimleri Enstitü Tez İzleme
- Personel Kart Basımı
- Program Talep Formu
- Polen Alerji
- KİOKS Ekran Görüntü

Üniversite bünyesinde geliştirilmiş genel sistemlerle entegre uygulamalar da bulunmaktadır ve bu programlar Üniversitemiz ihtiyaçlarına göre yenilenmeye ve revizyonlara devam edilmektedir. Bu yazılımlardan bazıları şu şekilde sıralanabilir:

- Personel Kart Basımı Yazılımı,
- Personel CV Yazılımı,
- Öğrenci Köyü Otomasyonu,
- İş Analizi Yazılımı,
- Araç Giriş Sistemi,
- Laboratuvar Bilgi Sistemi,
- Fen Bilimleri Enstitüsü Tez Sistemi,
- Turkuaz Masa,
- Polen Alerji,
- Kiosk Ekran Görüntü,
- Egetel,
- Ege Maaş,
- Ulaşım Hizmetleri Araç Hak ediş Sistemi,
- Ege Bilim Platformu,
- Burs Başvuru Kayıt Sistemi,
- Lisansüstü Tez Yönetim Sistemi.

Bilgi İşlem Daire Başkanlığı tarafından 2020 yılı içerisinde Ege Üniversitesi birimlerine ait web sayfalarında güncellemeler devam etmiştir. Tüm birimler için, kurumsal yapıya uygun olarak ortak altyapıda çalışan toplamda 237 adet domain bulunmaktadır. Bu domainlere ait günlük işlemler ve güncellemeler sürdürülmektedir. Kendi sayfalarını yönetmek isteyen 100 birim domaini için barındırma hizmeti sağlanarak, sunucular üzerinde veri tabanı ve yer kullanım imkânı da tanınmıştır.

SSO ya entegre olan, The Impact Factor (Sürdürülebilir Kalkınma), Canlı Destek ve Staj Yabancı dil Başvuru gibi yeni projeler 2020 yılında kullanıma açılmıştır.

The Impact Factor ve Staj Yabancı dil başvuru yazılımları Bilgi İşlem Daire Başkanlığı tarafından gerçekleştirilmiştir.

Canlı destek sistemi, Ege Üniversitesi Bilgi İşlem Daire Başkanlığı koordinatörlüğünde yürütülmekte olan faaliyetlerin bir parçası olarak işlem gören yazılımdır. Üniversitemizde öğrenci, akademik ya da idari personelin; eğitim, iş ve işlemlerinde kullandıkları uygulamalar ya da uygulamaların kullanıma ait sıkıntıları iletebileceği ve çözüm bulacağı bir platformdur. Özellikle Üniversite eğitiminde öğrenci ve öğretim görevlilerinin uzaktan eğitim süreçlerinde karşılaşılabilecekleri sorunlarla alakalı olarak ilgili birimler ile hızlı ve etkin bir şekilde iletişim kurmalarını sağlamak amacıyla zaman ve mekân dan bağımsız olarak direkt sorumlu birim ve yetkiliye ulaşma imkânı verecek şekilde kuruma hizmet etmesi beklenmektedir.

Web sitemizde Engelsiz Ege fikri ile oluşturulmuş olan sesli komut ile çeşitli alt sayfalarımıza yönlendirme yapan "Engelsiz Ege" sayfamız yenilenmiştir. Yeni durumda sesli komut ile erişilebilir site sayısı 233' e ulaşmıştır.

Tüm personel ve öğrencilerimize hizmet eden sunucuların sağlıklı olarak çalışması sağlanmış bunun için gereken sürüm yükseltme, güncelleme ve iyileştirme çalışmaları yapılmıştır.

Üniversitemiz bünyesindeki personel ve öğrencilerimize hizmet veren e-posta sunucularının güvenliğini sağlayan e-posta güvenlik cihazında istenmeyen e-postaların engellenebilmesi için kurallar güncellenmiş ve iyileştirme çalışmaları yapılmıştır. Yeni teknolojiler incelenerek gereken PoC çalışmaları yapılmıştır.

Üniversite e-posta hesaplarına gönderilen ve zararlı/istenmeyen e-posta kategorisine giren iletilerle ilgili olarak Üniversite mensupları düzenli olarak duyurularla bilgilendirilmiştir.

Sistem Odası İzleme yazılımının SMS modülü devreye alınmış, sistem odasında oluşabilecek ısı artması gibi sorunlar ilgili personele 7/24 SMS atarak bilgilendirme yapacak şekilde güncellenmiştir.

Üniversitemize hizmet eden sunucularımızın yedeklemesini sağlayan Veeam Yedekleme ve replikasyon yazılımında iyileştirme çalışmaları gerçekleştirilmiş olası bir felaket anında yedeklerden geri dönüş yapılması senaryosu testleri gerçekleştirilmiş ve sonuçları incelenerek gereken iyileştirme işlemleri rapor edilmiştir.

Tüm yerleşke ve uç birimlere hizmet veren sunucularımızın efektif ve etkin çalışabilmesi için gereken alt yapı iyileştirme çalışmalarına başlanmıştır. Üniversite bünyesinde kurulmuş fakat artık kullanılmamakta olan sunucuların yayını sonlandırılmıştır.

Birimlerden gelen talepler doğrultusunda web barındırma alanı açılarak ilgili birime erişim bilgileri sağlanmış ve sağlıklı bir şekilde çalışması sağlanmıştır.

Üniversitemiz mensuplarının kullandığı yazılımların (Matlab, Trend Micro Office Scan, SPSS, AMOS, Microsoft Office, ArcGIS, Adobe Connect, Adobe Creative Cloud) lisans yenilemeleri gerçekleştirilmiştir.

Üniversite sunucularına gelen zararlı isteklerin izlenmesi, engellenmesi ve korunmasını sağlayan yazılımın kurulumu gerçekleştirilmiş, böylelikle DDOS saldırıları sırasında sistemlerin zarar görmesi engellenmiştir.

Pandemi dönemi süresince uzaktan çalışma esnasında, kurum personelimizin güvenli bir bağlantı ile çalışabilmesini sağlayan VPN hesapları aktive edilmiş ve personelimizin hizmetine açılmıştır.

Üniversitemiz mevcut güvenlik duvarının DNS filtreleme özelliğinin düzgün çalışmamasından dolayı yerel DNS filtresi içeren yazılım kurulmuş ve devreye alınmıştır. Tüm yerleşke ve uç birimlerin ağ alt yapısının ve sunucularının güvenliği ana güvenlik duvarı sayesinde sağlanmaktadır. Ana güvenlik duvarının daha etkin ve efektif olabilmesi için gereken PoC çalışmaları yapılmıştır. Siber Güvenlik Ekibi tarafından sunucuların sızma (penetrasyon) testleri yapılmış ve zaafiyet açığı gösteren sunucuların yöneticileri bilgilendirilerek zaafiyet açıklarının kapatılması sağlanarak sunucuların güvenliği en yüksek seviyeye çekilmiştir. USOM (Ulusal Siber Olaylara Müdahale Merkezi) tarafından iletilen zaafiyet bildirimlerinin ivedilikle giderilmesi sağlanarak geri bildirim sağlanmıştır.

Üniversitemizin ana hat bağlantı hızı 5 Gbit hızına çıkartılmış, ULAKBİM tarafından gerçekleştirilecek alt yapı çalışması sonrasında 10 Gbit hızına çıkartılması için gerekli çalışmalara başlanmıştır. Üniversitemiz uç birimlerinin internet hız artırımı gerçekleştirilmiş, her bir uç birimin mevcuttaki hızı iki katına çıkartılmıştır. Yerleşke içinde kopan veya hasar gören fiber optik kablo bakım ve onarım işlemleri tamamlanmıştır. Üniversitemiz yerleşkesinde ve uç birimlerde bulunan anahtar (switch) cihazlarında iyileştirme çalışmaları yapılmış ihtiyaç olan yerlere yeni, mevcutta yetersiz veya arızalı olan anahtar cihazlarının yenilenmesi gerçekleştirilmiştir. Toplamda 2020 yılı içerisinde 37 adet uç anahtar yenilemesi veya yeni anahtar takılması işlemi gerçekleştirilmiştir.

Üniversitemiz Yerleşkelerinde yeni oluşturulan alanlar ve yeni yapılan binalar kablosuz ağ kapsamına alınıp, ihtiyaç tespit edilen mevcut alanlarda iyileştirmeler yapılarak kablosuz ağ erişim cihazı sayısı 1050'den 1092'ye yükseltilmiştir. Üniversitemiz yerleşkesinde bulunan kablolu ve kablosuz cihazların durumunun izlenmesi ve mevcut topolojinin çıkartılabilmesi için kullanılan ürün (Cisco Prime) efektif kullanılmaya başlanmış ve mevcuttaki tüm cihazlar eklenerek güncel ve sağlıklı ağ topolojisinin çıkartılması sağlanmıştır.

Konferans, seminer vb. etkinliklerde kurum dışı katılımcıların da kablosuz ağı kullanabilmeleri için gerekli yapılandırma ve uygulama çalışmalarına başlanmıştır. Gerekli yazılım kurulumları gerçekleştirilmiş ve testlere başlanmıştır. Üniversitemiz uç birimlerinden Mordoğan Araştırma, Uygulama ve Denetleme İstasyonu ile Ege Üniversitesi Bilgi İşlem Daire Başkanlığı arasında Temmuz 2020 tarihinde noktadan noktaya metro Ethernet devre talebinde bulunulmuş ve Kasım 2020 de hat devreye alınmıştır. (Böylelikle toplamda 14 adet uç birimiz olmuştur).

Belirtilen sistemlere ek olarak, Üniversitenin toplumsal katkı alanında faaliyet sürdürdüğü, EÜ Tıp Fakültesi Hastanesi'nde günlük hastane işlemleri (provizyon, kayıt, poliklinik hizmetleri, yataklı kurum işlemleri, tıbbi malzeme ve ilaç takibi, muhasebe vb.) "Hastane Bilgi Yönetim Sistemi" (HBYS) programı kullanılarak yürütülmektedir.

2020 yılında EÜ Tıp Fakültesi Hastanesi'nde kullanılan MİS (Malzeme İşletim Sistemi), Döner Sermaye Maaş Ek Ödeme, Randevu, EHD (Elektronik Hasta Dosyası) sistemleri ile ilgili geliştirmeler yapılmıştır.

Bu kapsamda;

- Hastanemiz bünyesinde hizmet veren tüm poliklinikler saatli randevu sistemine geçirilmiş olup, hastaların bekleme sürelerini en aza indirmek için gerekli alt yapı kurulmuştur.
- Üniversitemiz çalışanları, yakınları, emeklileri ve öğrencileri için öncelikli randevu sistemi oluşturulmuştur. Bu sistemden bu güne kadar yaklaşık 40.000 adet öncelikli randevu alınmıştır.
- Covid 19 dönemi ve sonrasında, sağlık hizmetlerini aksatmamak ve bulaş riskini azaltmak amacıyla polikliniklerimizde teletıp muayene hizmeti verilmeye başlanmıştır. Hasta, hastanemiz web sitesi üzerinden aldığı teletıp randevusu ardından, hekimi tarafından aranarak temassız muayene gerçekleştirilmektedir. Hekim tarafından gerekli görüldüğü takdirde, hasta ileri tetkik ve muayene için hastaneye randevu verilerek çağrılmaktadır.
- Hastaların, hastanemiz web sitesi üzerinden öğretim üyelerine ücretli mesai dışı öğretim üyesi muayene randevusu alabilmeleri için gerekli yazılım ve donanım altyapısı oluşturulmuştur.

Hastanemizin dijitalleştirilmesi ve kağıtsızlaştırılması amacı ile; Patoloji ve radyoloji laboratuvarların elektronik isteme geçirilmesi, Klinik ve polikliniklerde kullanılan formların EHD'ye aktarılması, Hemşirelerin kullandığı hasta takip çizelgelerinin EHD'ye aktarılması, Tüm laboratuvar sonuçlarına hastanemiz web sitesi, E-Nabız ve EHD üzerinden erişime imkan sağlanmasıyla kağıt çıktı verilmesinin önüne geçilmesi ve yeni PACS sistemi sayesinde radyoloji görüntülerine web üzerinden erişilmesi ile film, CD ve basılı rapor dağıtımının sona erdirilmesi gibi düzenlemeler yapılmıştır. Ayrıca Hastanemizin tüm birimlerindeki odaların numaralandırılması ve bilgilendirme tabelalarının standardizasyonu için OBİS (Oda Bilgi Sistemi) yazılımı geliştirilmiştir.

Basınla İlişkiler Şube Müdürlüğü, üniversitesinin tanıtılmasıyla ilgili çalışmaların koordinasyonunu sağlamakla birlikte basın ve yayın organlarıyla ilişkiler kurarak Üniversitedeki etkinliklerin yurt içinde ve yurt dışında duyurulması için çalışmalar yapmaktadır.

Basınla İlişkiler Şube Müdürlüğü tarafından 2020 yılı içerisinde; 52 hafta boyunca Pazartesi günleri basın.ege.edu.tr mail adresinden "Üniversitemizden Haberler" mail duyurusu ile Ege Ajans'ta yayınlanan haberler haftalık olarak mail atılmıştır. Ayrıca, Ege Üniversitesi Web Sitesinde, Egeden bölümünde yayınlanmak üzere toplamda 657 haber egeweb@mail.ege.edu.tr mail adresine gönderilmiş, 12 adet Medya Analiz Raporu oluşturulmuş, günlük olarak Ege SSO ve Üniversite kampüs içerisinde yer alan Led ekranlarda yayınlanmak üzere 352 Led ekran içeriği üretilmiş, Ege'de Değişimin 3.Yılı Kitabı Metin Yazarlığı ve Fotoğrafların üretilmesi ve kullanılması sağlanmış, 2020 yılı içerisinde gerçekleştirilen toplantı, konferans, açılış, bilimsel toplantı vb etkinliklere 77 konuşma metni hazırlanmış, 1096 instagram, 1153 Twitter, ve 113 Youtube olmak üzere sosyal medya faaliyeti gerçekleştirilmiş, 42.447 fotoğraf ve 7.832 video üretilmiştir.

Ege Üniversitesi Medya Uygulama ve Araştırma Merkezi (EGEMM), Ege Üniversitesi'nin medya faaliyetlerinin yürütülmesi, planlanması, arşivlenmesi ile ilgili olarak çalışmalarını sürdüren Ege Üniversitesi'nin en önemli merkezlerinden biridir. Radyo ve televizyon yayıncılığı alanında tamamen kendi içeriklerini üreten ve yayınlayan bir merkez olmasının yanında bu yayınların 7/24 kesintisiz ve sağlıklı bir şekilde sürdürülmesini de sağlamaktadır. Ayrıca Ege Ajans, Ege Üniversitesi'nde gerçekleştirilen her türlü etkinliğin kamuoyuna doğru ve hızlı bir şekilde ulaştırılmasıyla ilgili olarak profesyonel haber ajanslarıyla aynı kalitede haber servisi hizmetini sürdürmektedir. Bunun sonucu olarak Ege Üniversitesi her yıl medya analiz raporlarında medyada en çok yer alan üniversite olarak öne çıkmaktadır.

Ege Üniversitesi Merkez Kütüphanesi; Zengin bilgi kaynakları ve elektronik kaynaklardan yararlanma imkanları ile birlikte kütüphaneler arası belge sağlama ve diğer gelişmiş kütüphanecilik hizmetlerini kitap, belge vb. her türlü baskı materyali üretme ve yayınevi belgesi sayesinde tüm Türkiye’de talep edenlere posta ve kargo yolu ile ulaştırmaktadır. Ayrıca, 2020 yılı içerisinde üniversitenin stratejik planına uygunluk açısından erişilebilen kaynak sayısı arttırılmış, bu kaynakların etkin kullanımının sağlanması için eğitimler yapılmıştır. Bina fiziki yapısı iyileştirilmesi çalışmaları başlanmış ve sınav dönemlerinde 7/24 saat hizmet verme uygulamasına devam etmiştir. (COVID-19 Pandemi Süreci Hariç)

Türkiye’deki büyük üniversite kütüphanelerinden biri olan Ege Üniversitesi Merkez Kütüphanesi’nde **255.871** basılı kitap, **7.453.256** elektronik kitap, **149.365** elektronik dergi, **3** kurumsal e-derginin yanında **164** adet veri tabanı bulunmaktadır. Hizmete sunulan basılı yayınlar açık raf sistemi ile düzenlenmiş kütüphane araştırmacılarının kullanımına sunulmuştur. Aynı anda 2.106 kişinin yararlanabildiği kütüphane, kablosuz erişim (wireless) olanaklarına da sahiptir. Grup çalışma odası, bilgisayar salonu, 214 kişisel çalışma bölümü, 4 adet serbest okuma salonu, 5 adet sesli kitap okuma kayıt stüdyosu bulunan kütüphanede, görsel-işitsel materyaller koleksiyonu, görme engellilere yönelik tarama-çevirme-sesli kitap koleksiyonu ve hizmetleri de yer almaktadır. Üniversitenin öğretim elemanları ve öğrencileri, elektronik bilgi kaynaklarına üniversite dışından da erişim sağlayabilmekte ve kaynakları tarayabilmektedir.

Üniversitenin geniş kampüs alanı çok sayıdaki öğrencisi ve çalışanı göz önünde bulundurularak bilgi teknolojileri imkanları yönünden sürekli bir gelişim içerisinde olması sağlanmaya çalışılmaktadır.

Tablo 5 - Bilgisayar Sayıları

	Eğitim Amaçlı (Adet)	Araştırma Amaçlı (Adet)	İdari Amaçlı (Adet)	TOPLAM
Masa Üstü Bilgisayarlar	7.355	3.885	1.535	12.775
Taşınabilir Bilgisayarlar	1.946	544	333	2.823
TOPLAM	9.301	4.429	1.868	15.598



Tablo 6-Diğer Teçhizatlar

Teçhizat Adı	Sayısı (Adet)
Bilgisayar Çevre Birimleri (DVR, Harici Bellekler, vb.)	152
Baskı Makinesi	45
Faks	107
Daktilo	23
Fotokopi Makinesi	264
Telefon (*)	5.318
Telsiz	299
Ses, Görüntü, Görüntüleme, Müzik Cihazları ve Aletleri	6.941
Fotoğraf Cihazları ve Aletleri	582
Sunucular	190
Yazıcı ve Tarayıcılar	6.518
Kesintisiz Güç Kaynakları	936

(*) Üniversitemizin 5.318 adet telefon makinesi bulunmakta olup, telefon hat sayısı ise 311 dir.

No: Tabloda yer alan bilgiler Taşınır Kayıt ve Yönetim Sistemi (TKYS) otomasyon sistemindeki bilgilerden alınmıştır.

Tablo 7 - Kütüphane Kaynakları

Kütüphane Mobilyaları	140
Basılı Kitap	255.871
Ciltli Dergi	20.440
Görsel ve İşitsel Materyal	2.876
Veri Tabanı Sayısı	164
Elektronik Kitap	7.453.256
Elektronik Dergi	149.365
Elektronik Tez	32.146
Elektronik multimedya	965.335
Toplam Kaynak Sayısı	8.879.593
Kütüphaneden yararlanan kişi sayısı	348.366

4. İnsan Kaynakları

Üniversite, akademik personeli 2914 sayılı Yüksek Öğretim Personel Kanunu, idari personeli 657 sayılı Devlet Memurları Kanunu, işçi statüsünde görev yapan personel ise 4857 sayılı İş Kanunu hükümleri gereğince görev yapmaktadır.

Üniversitede **3.165** akademik, **4.153** idari (657 Sayılı Devlet memurları Kanununun 4/A, B, maddelerine göre), geçici işçi kadrosunda **59** ve sürekli işçi kadrosunda **3.218** personel olmak üzere toplam **10.595** personel görev yapmaktadır.

Merkezi yapı ve sınav sistemi nedeni ile üniversiteler personel seçimi ve kontenjanları konusunda çeşitli güçlükler ve sınırlılıklar yaşamaktadır.

Mevcut personel kanunları ile üniversiteler norm kadro uygulamasını hayata geçiremediklerinden insan kaynaklarının etkin ve verimli bir şekilde kullanımı sağlanamamaktadır.

Başta yükseköğretimde kalite yönetimi ve iç kontrol sistemi çalışmaları olmak üzere Ege Üniversitesi'ne ait insan kaynağının liyakat esaslı, etkin ve verimli değerlendirilmesine yönelik olarak 27.06.2018 tarihinde İnsan

Kaynakları Koordinatörlüğü kurulmuştur. Koordinatörlük faaliyetlerini üst yönetim ve personel daire başkanlığı ile eşgüdümlü olarak gerçekleştirmektedir.

Üniversite personelinin kadro durumu, istihdam şekli, cinsiyeti, görevlendirme türü, eğitim durumu, yaş dağılımı, personel ayrılma/atama bilgileri aşağıdaki tablolarda yer almıştır.

Tablo 8 - Akademik Personel Sayısı

AKADEMİK PERSONEL SAYISI			
	Akademik Personel Sayısı	Cinsiyete Göre	
		K	E
Profesör	894	416	478
Doçent	370	208	162
Doktor Öğretim Üyesi	370	197	173
Öğretim Görevlisi	548	306	242
Araştırma Görevlisi	983	554	429
TOPLAM	3.165	1.681	1.484

Tablo 9 Akademik Personelin Birimlere Göre Dağılımı

AKADEMİK PERSONELİN BİRİMLERE GÖRE DAĞILIMI						
BİRİMİN ADI	PROFESÖR	DOÇENT	DOKTOR ÖĞRETİM ÜYESİ	ÖĞRETİM GÖREVLİSİ	ARAŞTIRMA GÖREVLİSİ	TOPLAM
Rektörlük	0	0	0	83	0	83
Tıp Fakültesi	325	69	22	101	484	1.001
Ziraat Fakültesi	92	35	7	3	49	186
Fen Fakültesi	80	45	28	21	55	229
Mühendislik Fakültesi	84	38	55	13	69	259
Dış Hekimliği Fakültesi	60	14	6	1	83	164
Eczacılık Fakültesi	37	18	14	4	38	111
Edebiyat Fakültesi	39	25	41	9	32	146
İletişim Fakültesi	25	13	22	5	7	72
Su Ürünleri Fakültesi	46	21	5	4	25	101
Güneş Enerjisi Enstitüsü	6	1	10	2	5	24
Sosyal Bilimler Enstitüsü	0	0	0	0	1	1
Fen Bilimleri Enstitüsü	0	0	0	0	18	18
Sağlık Bilimleri Enstitüsü	0	0	1	0	4	5
Nükleer Bilimler Enstitüsü	12	9	0	1	8	30
Eğitim Bilimleri Enstitüsü	0	0	0	0	0	0
Ege Meslek Yüksekokulu	3	2	10	40	0	55
Devlet Türk Musikisi Konservatuvarı Müdürlüğü	4	8	4	34	4	54
İktisadi ve İdari Bilimler Fakültesi	17	13	24	1	21	76
Uluslararası Bilgisayar Enstitüsü	2	3	3	2	7	17
Türk Dünyası Araştırmaları Enstitüsü	9	4	10	1	5	29

Atatürk Sağlık Hizmetleri Meslek Yüksekokulu	0	2	3	12	0	17
Ödemiş Meslek Yüksekokulu	1	4	4	5	1	15
Emel Akın Meslek Yüksekokulu	1	3	2	3	7	16
Bergama Meslek Yüksekokulu	1	2	4	15	0	22
Tire Kutsan Meslek Yüksekokulu	2	1	1	5	0	9
İzmir Ödemiş Sağlık Yüksekokulu	0	0	3	0	0	3
Bayındır Meslek Yüksekokulu	1	0	5	4	0	10
Eğitim Fakültesi	13	18	29	5	16	81
Madde Bağımlılığı, Toksikoloji ve İlaç Bilimleri Enstitüsü	1	2	0	2	3	8
Yabancı Diller Yüksekokulu	0	0	0	134	0	134
Sağlık Bilimleri Fakültesi	3	5	7	3	7	25
Hemşirelik Fakültesi	23	6	21	4	23	77
Moda ve Tasarım Yüksekokulu	1	0	4	0	0	5
Güzel Sanatlar, Tasarım ve Mimarlık Fakültesi	0	1	3	2	1	7
Urla Denizcilik Meslek Yüksekokulu	0	0	0	5	0	5
Aliağa Meslek Yüksekokulu	0	0	3	7	0	10
Havacılık Meslek Yüksekokulu	0	0	1	4	0	5
Spor Bilimleri Fakültesi	3	5	12	7	7	34
Birgivi İslami İlimler Fakültesi	2	1	4	0	0	7
Çeşme Turizm Fakültesi	1	2	2	6	3	14
TOPLAM	894	370	370	548	983	3.165



AKADEMİK PERSONELİN CİNSİYETE GÖRE DAĞILIMI

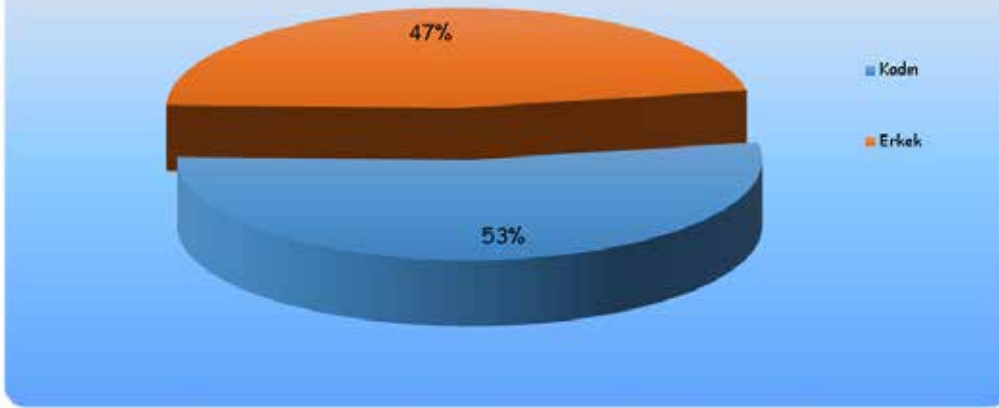

Tablo 10- Akademik Personelin Yaş Dağılımı

	Profesör	Doçent	Doktor Öğretim Üyesi	Öğretim Görevlisi	Araştırma Görevlisi	Toplam
21 – 25 Yaş					15	15
26 – 30 Yaş		0	0	8	452	460
31 – 35 Yaş		1	9	62	259	331
36 – 40 Yaş		19	70	120	145	354
41 – 45 Yaş	23	101	103	99	74	400
46 – 50 Yaş	116	136	92	116	20	480
51 – 55 Yaş	234	84	50	87	10	465
56 – 60 Yaş	284	18	29	40	7	378
61 – 65 Yaş	159	9	12	15	1	196
66 + Yaş	78	2	5	1	0	86
TOPLAM	894	370	370	548	983	3.165

AKADEMİK PERSONELİN YAŞ DAĞILIMI

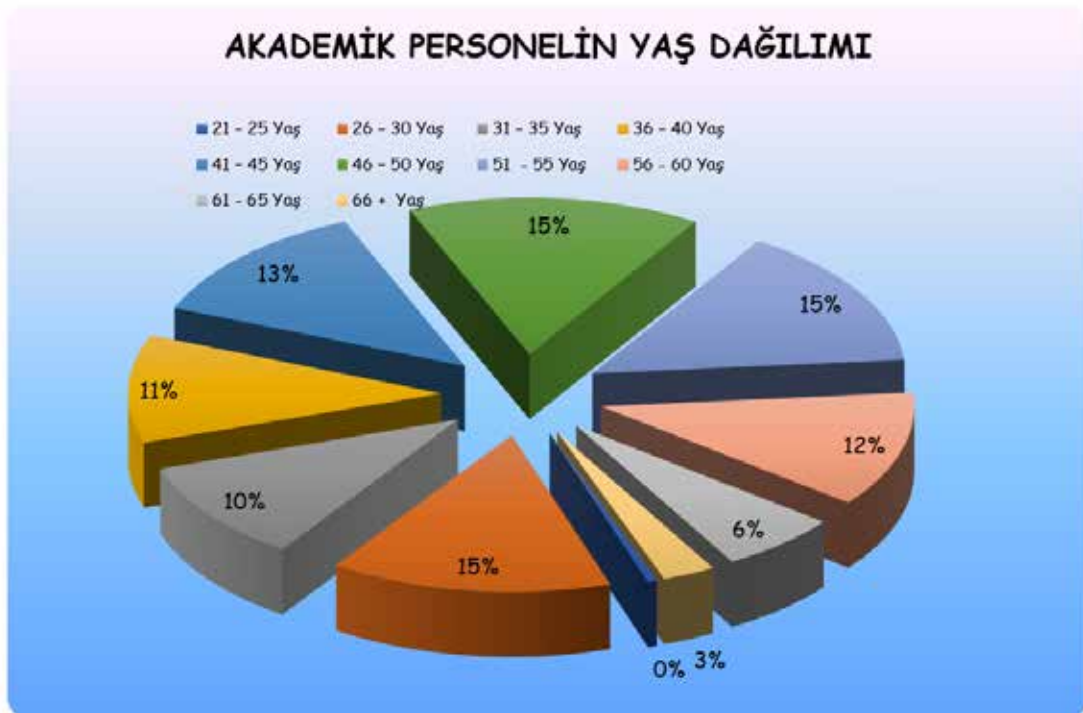

Tablo 11 -Akademik Personelin Hizmet Yıllarına göre Dağılımı

AKADEMİK PERSONELİN HİZMET YILLARINA GÖRE DAĞILIMI								
	1 Yılden Az	1 – 5 Yıl Arası	6 – 10 Yıl Arası	11 – 15 Yıl Arası	16 – 20 Yıl Arası	21 – 25 Yıl Arası	26 – 30 Yıl Arası	31 Yıl Üzeri
Profesör			1	7	61	156	234	435
Doçent	2	2	4	46	131	113	54	18
Doktor Öğretim Üyesi	4	7	25	77	120	66	36	35
Öğretim Görevlisi	7	39	96	128	113	98	33	34
Araştırma Görevlisi	113	434	263	106	47	12	7	1
TOPLAM	126	482	389	364	472	445	364	523

**Tablo 12 -Ders Saat Ücreti görevlendirilen Personel Sayısı (2547/31. Madde)**

Görevlendirildiği Birim	Unvanlar										Toplam
	Öğretmen	Mühendis	Hemşire	İtfaiye Eri	Sağlık Teknikeri	Doktor	Uzman Tabib	Veteriner Hekim	Çocuk Gelişimcisi	Diğer	
Aliğa Meslek Yüksekokulu	4									1	5
Atatürk Sağlık Hizmetleri Meslek Yüksekokulu	7		2		2						11
Bergama Meslek Yüksekokulu										1	1
Çeşme Turizm Fakültesi										5	5
Devlet Türk Musikisi Konservatuvarı	2					1				13	16
Edebiyat Fakültesi										2	2

Ege Meslek Yüksekokulu	6			12						23	41
Eğitim Fakültesi	13								1	1	15
Havacılık Meslek Yüksekokulu		1								14	15
İzmir Ödemiş Sağlık Yüksekokulu	1										1
Moda Ve Tasarım Yüksekokulu										1	1
Mühendislik Fakültesi										5	5
Ödemiş Meslek Yüksekokulu										1	1
Sağlık Bilimleri Fakültesi	2										2
Sosyal Bilimler Enstitüsü										1	1
Spor Bilimleri Fakültesi	1										1
Tıp Fakültesi							1			2	3
Tire Kutsan Meslek Yüksekokulu	1							1		7	9
Urla Denizcilik Meslek Yüksekokulu						1					1
TOPLAM	37	1	2	12	2	2	1	1	1	77	136

Tablo 13-Yabancı Uyruklu Öğretim Elemanları (2547/34.Madde)

Unvanı	Geldiği Ülke	Çalıştığı Bölüm	Pozisyon Sözleşmeli
Profesör	Azerbaycan	Fen Fakültesi	1
Profesör	Azerbaycan	İktisadi ve İdari Bilimler Fakültesi	1
Profesör	Hollanda	Sağlık Bilimleri Enstitüsü	1
Öğretim Görevlisi	A.B.D	Yabancı Diller Yüksekokulu	1
Öğretim Görevlisi	Almanya	Edebiyat Fakültesi	1
Öğretim Görevlisi	Rusya Fedarasyonu	Mühendislik Fakültesi	1
TOPLAM			6

Tablo 14-TC Vatandaşı Sözleşmeli Akademik Personel

Unvanı	
Öğretim Görevlisi	11
TOPLAM	11

Tablo 15-Akademik Personelin Yurtiçi Görevlendirmeleri(2547/38.Madde)

Unvanı	Görevlendirildiği Yer	Sayısı
Profesör	İstanbul Deri ve Deri Mamulleri İhracatçıları Birliği	3
Profesör	Sağlık Bakanlığı Türkiye İlaç ve Tıbbi Cihaz Kurumu	6
Profesör	Türk Dil Kurumu Başkanlığı	1
Profesör	Sağlık Bilimleri Üniversitesi Tepecik Eğitim ve Araştırma Hastanesi	1
Doçent	Sağlık Bakanlığı Türkiye İlaç ve Tıbbi Cihaz Kurumu	3
Doçent	İstanbul Deri ve Deri Mamulleri İhracatçıları Birliği	2
Doçent	İzmir-Konak Atatürk Lisesi	1
Doçent	TÜBİTAK Ulusal Gözlemevi	1
Doktor Öğretim Üyesi	İstanbul Deri ve Deri Mamulleri İhracatçıları Birliği	1
Doktor Öğretim Üyesi	Sağlık Bakanlığı Türkiye İlaç ve Tıbbi Cihaz Kurumu	2
Doktor Öğretim Üyesi	Ankara Yunus Emre Enstitüsü	1
Öğretim Görevlisi	İzmir-Konak Atatürk Lisesi	4
Öğretim Görevlisi	Tekirdağ Namık Kemal Üniversitesi	1
Araştırma Görevlisi	İstanbul Deri ve Deri Mamulleri İhracatçıları Birliği	2
Araştırma Görevlisi	Sağlık Bakanlığı Türkiye İlaç ve Tıbbi Cihaz Kurumu	2
TOPLAM		31

Tablo 16-Akademik Personelin Yurtiçi-Yurtdışı Görevlendirmeleri (2547/39.Madde)

Görevlendirilme Süresi 7 Günden az Olanlar				
Unvanı	Yurtdışı Görevlendirme sayısı		Yurtiçi Görevlendirme Sayısı	
	Yolluklu	Yolluksuz	Yolluklu	Yolluksuz
Profesör	5	61	108	657
Doçent	3	12	56	254
Doktor Öğretim Üyesi	1	11	23	162
Öğretim Görevlisi	4	2	37	88
Araştırma Görevlisi	6	6	87	196
TOPLAM	19	92	311	1.357

Tablo 17-Akademik Personelin Yurtiçi-Yurtdışı Görevlendirmeleri (2547/39.Madde)

Görevlendirilme Süresi 7 Günden Fazla Olanlar				
Unvanı	Yurtdışı Görevlendirme Sayısı		Yurtiçi Görevlendirme Sayısı	
	Yolluklu	Yolluksuz	Yolluklu	Yolluksuz
Profesör		14	6	23
Doçent	2	2	1	10
Doktor Öğretim Üyesi			3	11
Öğretim Görevlisi	1	6		6
Araştırma Görevlisi	2	13	7	26
TOPLAM	5	35	17	76

Tablo 18-Diğer Üniversitelerde Görevlendirilen Akademik Personel (2547/35.Madde-ÖYP Hariç)

Unvanı	Geldiği Üniversite	Üniversitede Görevlendirildiği Birim	Sayısı
Araştırma Görevlisi	Eczacılık Fakültesi	Marmara Üniversitesi	1

Tablo 19-Diğer Üniversitelerde Görevlendirilen Akademik Personel (2547/40-A)

Unvan	Bağlı Olduğu Bölüm	Görevlendirildiği Üniversite	Sayı
Profesör	Devlet Türk Musikisi Konservatuvarı	İzmir Bakırçay Üniversitesi	1
Profesör	Diş Hekimliği Fakültesi	İzmir Katip Çelebi Üniversitesi	6
Profesör	Edebiyat Fakültesi	İzmir Ekonomi Üniversitesi	1
Profesör	Fen Fakültesi	İzmir Ekonomi Üniversitesi	1
Profesör	Hemşirelik Fakültesi	Yaşar Üniversitesi	1
Profesör	İktisadi ve İdari Bilimler Fakültesi	Dokuz Eylül Üniversitesi	1
Profesör	İktisadi ve İdari Bilimler Fakültesi	İzmir Ekonomi Üniversitesi	1
Profesör	İktisadi ve İdari Bilimler Fakültesi	İzmir Katip Çelebi Üniversitesi	2
Profesör	Mühendislik Fakültesi	Dokuz Eylül Üniversitesi	3
Profesör	Tıp Fakültesi	İzmir Bakırçay Üniversitesi	1
Profesör	Tıp Fakültesi	İzmir Demokrasi Üniversitesi	2
Profesör	Tıp Fakültesi	İzmir Ekonomi Üniversitesi	1
Profesör	Tıp Fakültesi	İzmir Katip Çelebi Üniversitesi	1
Profesör	Uluslararası Bilgisayar Enstitüsü	İzmir Ekonomi Üniversitesi	2
Doçent	Birgivi İslami İlimler Fakültesi	Dokuz Eylül Üniversitesi	1
Doçent	Eczacılık Fakültesi	Dokuz Eylül Üniversitesi	1
Doçent	Fen Fakültesi	İzmir Ekonomi Üniversitesi	2
Doçent	Hemşirelik Fakültesi	İzmir Ekonomi Üniversitesi	1
Doçent	İktisadi ve İdari Bilimler Fakültesi	İzmir Ekonomi Üniversitesi	1
Doçent	Sağlık Bilimleri Fakültesi	İzmir Ekonomi Üniversitesi	1
Doçent	Tıp Fakültesi	İzmir Demokrasi Üniversitesi	1
Doçent	Tıp Fakültesi	İzmir Ekonomi Üniversitesi	2
Doçent	Tıp Fakültesi	Yaşar Üniversitesi	1
Doktor Öğretim Üyesi	Birgivi İslami İlimler Fakültesi	Dokuz Eylül Üniversitesi	2
Doktor Öğretim Üyesi	Edebiyat Fakültesi	İzmir Ekonomi Üniversitesi	1
Doktor Öğretim Üyesi	Hemşirelik Fakültesi	İzmir Ekonomi Üniversitesi	1
Doktor Öğretim Üyesi	Tıp Fakültesi	İzmir Bakırçay Üniversitesi	1
Doktor Öğretim Üyesi	Türk Dünyası Araştırmaları Enstitüsü	İzmir Demokrasi Üniversitesi	1
Doktor Öğretim Üyesi	Uluslararası Bilgisayar Enstitüsü	İzmir Ekonomi Üniversitesi	1
TOPLAM			42

Tablo 20-Diğer Üniversitelerde Görevlendirilen Akademik Personel (2547/40-B)

Unvanı	Bağlı Olduğu Birim	Görevlendirildiği Üniversite	Sayısı
Profesör	Diş Hekimliği Fakültesi	Muğla Sıtkı Koçman Üniversitesi	1
Doçent	İletişim Fakültesi	Akdeniz Üniversitesi	1
TOPLAM			2

Tablo 21-Diğer Kurumlarda Görevlendirilen Akademik Personel (2547/40-C)

Unvanı	Bağlı Olduğu Birim	Görevlendirildiği Kurum	Sayısı
Doktor Öğretim Üyesi	Ege Üniversitesi Havacılık Meslek Yüksekokulu	Milli Savunma Üniversitesi	1
TOPLAM			1

Tablo 22-Diğer Üniversitelerden Görevlendirilen Akademik Personel (2547/35.Madde-ÖYP Hariç)

Unvanı	Geldiği Üniversite	Üniversitede Görevlendirildiği Birim	Sayısı
Araştırma Görevlisi	Ahi Evran Üniversitesi	Fen Bilimleri Enstitüsü	2
Araştırma Görevlisi	Alanya Alaaddin Keykubat Üniversitesi	Fen Bilimleri Enstitüsü	1
Araştırma Görevlisi	Ardahan Üniversitesi	Sağlık Bilimleri Enstitüsü	1
Araştırma Görevlisi	Balıkesir Üniversitesi	Fen Bilimleri Enstitüsü	1
Araştırma Görevlisi	Bitlis Eren Üniversitesi	Sosyal Bilimleri Enstitüsü	1
Araştırma Görevlisi	Çanakkale 18 Mart Üniversitesi	Fen Bilimleri Enstitüsü	1
Araştırma Görevlisi	Karadeniz Teknik Üniversitesi	Sosyal Bilimleri Enstitüsü	1
Araştırma Görevlisi	Kırşehir Ahi Evran Üniversitesi	Fen Bilimleri Enstitüsü	1
Araştırma Görevlisi	Muğla Sıtkı Koçman Üniversitesi	Fen Bilimleri Enstitüsü	1
Araştırma Görevlisi	Munzur Üniversitesi	Sağlık Bilimleri Enstitüsü	2
Araştırma Görevlisi	Niğde Üniversitesi	Sosyal Bilimleri Enstitüsü	1
Araştırma Görevlisi	Ömer Halis Demir Üniversitesi	Fen Bilimleri Enstitüsü	1
Araştırma Görevlisi	Pamukkale Üniversitesi	Fen Bilimleri Enstitüsü	1
Araştırma Görevlisi	Sinop Üniversitesi	Fen Bilimleri Enstitüsü	1
Araştırma Görevlisi	Trabzon Üniversitesi	Sosyal Bilimleri Enstitüsü	1
Araştırma Görevlisi	Van Yüzüncü Yıl Üniversitesi	Sosyal Bilimleri Enstitüsü	1
TOPLAM			18

Tablo 23-Diğer Üniversitelerden Görevlendirilen Akademik Personel (2547/40-A Maddesi)

Unvan	Bağlı Olduğu Bölüm	Geldiği Üniversite	Sayı
Profesör	Eğitim Fakültesi	Dokuz Eylül Üniversitesi	1
Profesör	Edebiyat Fakültesi	Dokuz Eylül Üniversitesi	3
Profesör	Havacılık Meslek Yüksekokulu	Dokuz Eylül Üniversitesi	1
Profesör	Ziraat Fakültesi	Dokuz Eylül Üniversitesi	2
Profesör	Sosyal Bilimler Enstitüsü	Dokuz Eylül Üniversitesi	1
Profesör	Sağlık Bilimleri Enstitüsü	İzmir Bakırçay Üniversitesi	1
Profesör	Eğitim Fakültesi	İzmir Katip Çelebi Üniversitesi	1
Profesör	Sağlık Bilimleri Enstitüsü	İzmir Katip Çelebi Üniversitesi	1
Profesör	Fen Bilimleri Enstitüsü	İzmir Katip Çelebi Üniversitesi	1
Profesör	Fen Bilimleri Enstitüsü	İzmir Yüksek Teknoloji Enstitüsü	2
Profesör	Fen Fakültesi	İzmir Yüksek Teknoloji Enstitüsü	1
Profesör	Sağlık Bilimleri Enstitüsü	Sağlık Bilimleri Üniversitesi	1
Doçent	Sosyal Bilimler Enstitüsü	Dokuz Eylül Üniversitesi	2
Doçent	Sağlık Bilimleri Fakültesi	Dokuz Eylül Üniversitesi	1
Doçent	Sosyal Bilimler Enstitüsü	Dokuz Eylül Üniversitesi	2
Doçent	Birgivi İslami İlimler Fakültesi	Dokuz Eylül Üniversitesi	1
Doçent	Fen Bilimleri Enstitüsü	Dokuz Eylül Üniversitesi	1
Doçent	Edebiyat Fakültesi	İzmir Demokrasi Üniversitesi	1
Doçent	Devlet Türk Musikisi Konservatuvarı	İzmir Katip Çelebi Üniversitesi	1
Doçent	Sağlık Bilimleri Enstitüsü	Sağlık Bilimleri Üniversitesi	1
Doçent	Sosyal Bilimler Enstitüsü	Yaşar Üniversitesi	1
Doktor Öğretim Üyesi	Sosyal Bilimler Enstitüsü	Dokuz Eylül Üniversitesi	1
Doktor Öğretim Üyesi	Urla Denizcilik Meslek Yüksekokulu	Dokuz Eylül Üniversitesi	2
Doktor Öğretim Üyesi	Edebiyat Fakültesi	Dokuz Eylül Üniversitesi	1
Doktor Öğretim Üyesi	Eğitim Fakültesi	İzmir Demokrasi Üniversitesi	3
Doktor Öğretim Üyesi	Spor Bilimleri Fakültesi	İzmir Katip Çelebi Üniversitesi	1
Doktor Öğretim Üyesi	Edebiyat Fakültesi	İzmir Katip Çelebi Üniversitesi	1
Doktor Öğretim Üyesi	Eğitim Fakültesi	İzmir Katip Çelebi Üniversitesi	1
TOPLAM			37

Tablo 24-Diğer Üniversitelerden Görevlendirilen Akademik Personel (2547/40-B)

Unvanı	Çalıştığı Bölüm	Geldiği Üniversite	Sayısı
Profesör	Eğitim Fakültesi	Eskişehir Osmangazi Üniversitesi	1

Tablo 25-ÖYP Kapsamında Başka Üniversitelerden Görevlendirilen Personel

Unvan	Geldiği Üniversite	Üniversitemizde Görevlendirildiği Bölüm	Sayısı
Araştırma Görevlisi	Bülent Ecevit Üniversitesi	İngiliz Dili ve Edebiyatı	1
Araştırma Görevlisi	Mersin Üniversitesi	Psikoloji	1
Araştırma Görevlisi	Pamukkale Üniversitesi	Gazetecilik	1
Araştırma Görevlisi	Kahramanmaraş Sütçü İmam Üniversitesi	Arkeoloji	1
Araştırma Görevlisi	Osmaniye Korkut Ata Üniversitesi	İngiliz Dili ve Edebiyatı	1
Araştırma Görevlisi	Mustafa Kemal Üniversitesi	Halkla İlişkiler ve Tanıtım	1
Araştırma Görevlisi	Gümüşhane Üniversitesi	Psikoloji	1
Araştırma Görevlisi	Namık Kemal Üniversitesi	Psikoloji	1
Araştırma Görevlisi	Mustafa Kemal Üniversitesi	Gazetecilik	1
Araştırma Görevlisi	Gazi Üniversitesi	İngiliz Dili ve Edebiyatı	1
Araştırma Görevlisi	Adana Bilim ve Teknoloji Üniversitesi	Psikoloji	1
Araştırma Görevlisi	Bülent Ecevit Üniversitesi	Radio-Televizyon ve Sinema	1
Araştırma Görevlisi	Adıyaman Üniversitesi	Arkeoloji	1
Araştırma Görevlisi	Çankırı Karatekin Üniversitesi	İngiliz Dili ve Edebiyatı	1
Araştırma Görevlisi	Yalova Üniversitesi	Reklamcılık	1
Araştırma Görevlisi	Muğla Üniversitesi	Psikoloji	1
Araştırma Görevlisi	Süleyman Demirel Üniversitesi	Gazetecilik	1
Araştırma Görevlisi	Mustafa Kemal Üniversitesi	İngiliz Dili ve Edebiyatı	1
Araştırma Görevlisi	Kahramanmaraş Sütçü İmam Üniversitesi	Arkeoloji	1
Araştırma Görevlisi	Kocaeli Üniversitesi	Gazetecilik	1
Araştırma Görevlisi	Gümüşhane Üniversitesi	İngiliz Dili ve Edebiyatı	1
Araştırma Görevlisi	Artvin Çoruh Üniversitesi	İngiliz Dili ve Edebiyatı	1
Araştırma Görevlisi	Cumhuriyet Üniversitesi	Psikoloji	1
Araştırma Görevlisi	Kafkas Üniversitesi	Türk Halk Oyunları	1
Araştırma Görevlisi	Muş Alparslan Üniversitesi	Radio-Televizyon ve Sinema	1
Araştırma Görevlisi	Kahramanmaraş Sütçü İmam Üniversitesi	Arkeoloji	1
Araştırma Görevlisi	Trakya Üniversitesi	Halkla İlişkiler ve Tanıtım	1
Araştırma Görevlisi	Ondokuz Mayıs Üniversitesi	Psikoloji	1
Araştırma Görevlisi	Mardin Artuklu Üniversitesi	Arkeoloji	1
Araştırma Görevlisi	Bülent Ecevit Üniversitesi	İngiliz Dili ve Edebiyatı	1
Araştırma Görevlisi	Afyon Kocatepe Üniversitesi	Felsefe	1
Araştırma Görevlisi	Pamukkale Üniversitesi	Halkla İlişkiler ve Tanıtım	1
Araştırma Görevlisi	Bülent Ecevit Üniversitesi	Konservatuvar/Temel Bilimler	1
Araştırma Görevlisi	Karadeniz Teknik Üniversitesi	Psikoloji	1
Araştırma Görevlisi	Kahramanmaraş Sütçü İmam Üniversitesi	Konservatuvar/Temel Bilimler	1
Araştırma Görevlisi	Ondokuz Mayıs Üniversitesi	Sanat Tarihi	1
Araştırma Görevlisi	Pamukkale Üniversitesi	Psikoloji	1
Araştırma Görevlisi	Muş Alparslan Üniversitesi	Halkla İlişkiler ve Tanıtım	1
Araştırma Görevlisi	Giresun Üniversitesi	İngiliz Dili ve Edebiyatı	1
Araştırma Görevlisi	Van Yüzüncü Yıl Üniversitesi	Felsefe	1
Araştırma Görevlisi	Dicle Üniversitesi	Rehberlik ve Psikolojik Danışmanlık	1
Araştırma Görevlisi	Gaziosmanpaşa Üniversitesi	Coğrafya	1
Araştırma Görevlisi	Bingöl Üniversitesi	İngiliz Dili ve Edebiyatı	1

Araştırma Görevlisi	Ondokuz Mayıs Üniversitesi	Sanat Tarihi	1
Araştırma Görevlisi	Düzce Üniversitesi	İnşaat Mühendisliği	1
Araştırma Görevlisi	Celal Bayar Üniversitesi	Elektrik-Elektronik Mühendisliği	1
Araştırma Görevlisi	Kırklareli Üniversitesi	Bilgisayar Mühendisliği	1
Araştırma Görevlisi	Pamukkale Üniversitesi	Bitki Koruma	1
Araştırma Görevlisi	Van Yüzüncü Yıl Üniversitesi	İnşaat Mühendisliği	1
Araştırma Görevlisi	Mustafa Kemal Üniversitesi	Makine Mühendisliği	1
Araştırma Görevlisi	Hakkari Üniversitesi	Bilgisayar Mühendisliği	1
Araştırma Görevlisi	Fırat Üniversitesi	Peyzaj Mimarlığı	1
Araştırma Görevlisi	Kafkas Üniversitesi	Elektrik-Elektronik Mühendisliği	1
Araştırma Görevlisi	Şırnak Üniversitesi	Makine Mühendisliği	1
Araştırma Görevlisi	Mustafa Kemal Üniversitesi	Peyzaj Mimarlığı	1
Araştırma Görevlisi	Adıyaman Üniversitesi	Elektrik-Elektronik Mühendisliği	1
Araştırma Görevlisi	Van Yüzüncü Yıl Üniversitesi	Zootekni	1
Araştırma Görevlisi	Sinop Üniversitesi	Su Ürünleri/Temel Bilimler	1
Araştırma Görevlisi	Erzurum Teknik Üniversitesi	Bilgisayar Mühendisliği	1
Araştırma Görevlisi	Siirt Üniversitesi	Bitki Koruma	1
Araştırma Görevlisi	Celal Bayar Üniversitesi	Elektrik-Elektronik Mühendisliği	1
Araştırma Görevlisi	Batman Üniversitesi	Hemşirelik	1
Araştırma Görevlisi	Amasya Üniversitesi	Hemşirelik	1
Araştırma Görevlisi	Artvin Çoruh Üniversitesi	Hemşirelik	1
Araştırma Görevlisi	Muğla Sıtkı Koçman Üniversitesi	Tıbbi Biyoloji	1
Araştırma Görevlisi	Celal Bayar Üniversitesi	Hemşirelik	1
Araştırma Görevlisi	Adnan Menderes Üniversitesi	Tıbbi Biyoloji	1
Araştırma Görevlisi	Karamanoğlu Mehmet Bey Üniversitesi	Hemşirelik	1
Araştırma Görevlisi	Süleyman Demirel Üniversitesi	Histoloji ve Embriyoloji	1
Araştırma Görevlisi	Erzincan Üniversitesi	Farmasötik Toksikoloji	1
Araştırma Görevlisi	Muğla Üniversitesi	Hemşirelik	1
Araştırma Görevlisi	Celal Bayar Üniversitesi	Hemşirelik	1
Araştırma Görevlisi	Harran Üniversitesi	Histoloji ve Embriyoloji	1
Araştırma Görevlisi	Karadeniz Teknik Üniversitesi	Hemşirelik	1
Araştırma Görevlisi	Kahramanmaraş Sütçü İmam Üniversitesi	Ebelik	1
Araştırma Görevlisi	Niğde Üniversitesi	Ebelik	1
Araştırma Görevlisi	Van Yüzüncü Yıl Üniversitesi	Farmasötik Toksikoloji	1
Araştırma Görevlisi	Celal Bayar Üniversitesi	Hemşirelik	1
Araştırma Görevlisi	Burdur Mehmet Akif Ersoy Üniversitesi	Hemşirelik	1
Araştırma Görevlisi	Niğde Üniversitesi	Hemşirelik	1
Araştırma Görevlisi	Cumhuriyet Üniversitesi	Biyoistatistik ve Tıbbi Bilişim	1
Araştırma Görevlisi	Çankırı Karatekin Üniversitesi	Hemşirelik	1
Araştırma Görevlisi	Celal Bayar Üniversitesi	Hemşirelik	1
Araştırma Görevlisi	Harran Üniversitesi	Tıbbi Biyoloji	1
Araştırma Görevlisi	Burdur Mehmet Akif Ersoy Üniversitesi	Hemşirelik	1
Araştırma Görevlisi	Burdur Mehmet Akif Ersoy Üniversitesi	Hemşirelik	1
Araştırma Görevlisi	Balıkesir Üniversitesi	Tıbbi Biyoloji	1
Araştırma Görevlisi	Gümüşhane Üniversitesi	Hemşirelik	1
Araştırma Görevlisi	Bitlis Eren Üniversitesi	Ebelik	1

Araştırma Görevlisi	Amasya Üniversitesi	Hemşirelik	1
Araştırma Görevlisi	Harran Üniversitesi	Tıbbi Biyoloji	1
Araştırma Görevlisi	Amasya Üniversitesi	Hemşirelik	1
Araştırma Görevlisi	Süleyman Demirel Üniversitesi	Biyoistatistik ve Tıbbi Bilişim	1
Araştırma Görevlisi	Recep Tayyip Erdoğan Üniversitesi	Hemşirelik	1
Araştırma Görevlisi	Kafkas Üniversitesi	Tıbbi Biyokimya	1
Araştırma Görevlisi	Bandırma Onyedil Eylül Üniversitesi	Hemşirelik	1
Araştırma Görevlisi	Burdur Mehmet Akif Ersoy Üniversitesi	Rehberlik ve Psikolojik Danışmanlık	1
Araştırma Görevlisi	Süleyman Demirel Üniversitesi	Rehberlik ve Psikolojik Danışmanlık	1
Araştırma Görevlisi	Muğla Üniversitesi	Psikoloji	1
Toplam			99

Tablo 26-İdari Personel Sayısı

Sınıflara Göre	Dolu Kadro Sayısı		Cinsiyete Göre	
	Toplam	K	E	
Genel İdari Hizmetler	1023	508	515	
Sağlık Hizmetleri Sınıfı	1535	1255	280	
Teknik Hizmetleri Sınıfı	364	102	262	
Avukatlık Hizmetleri Sınıfı	8	3	5	
Din Hizmetleri Sınıfı	2		2	
Yardımcı Hizmetler	199	43	156	
TOPLAM	3.131	1.911	1.220	

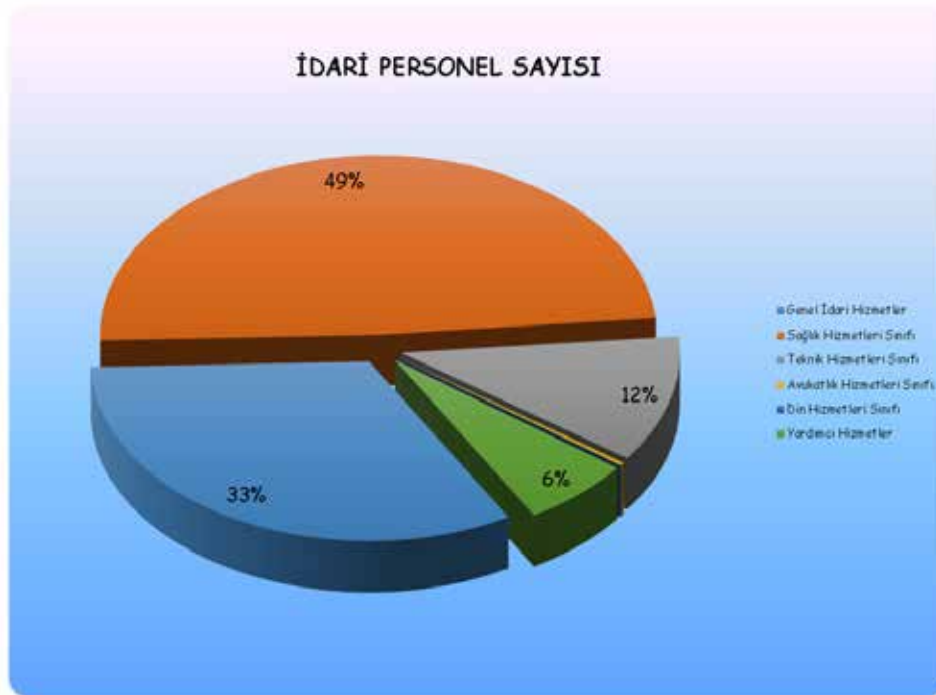

Tablo 27-Eđitim Durumuna Gre İdari Personel Sayısı

Eđitim Durumu	Sayısı
İlkokul	51
Orta ve Dengi	121
Lise ve Dengi	429
2 Yıllık Y.O	442
4 Yıl ve Üstü	1700
Yüksek Lisans	330
Doktora	58
TOPLAM	3.131

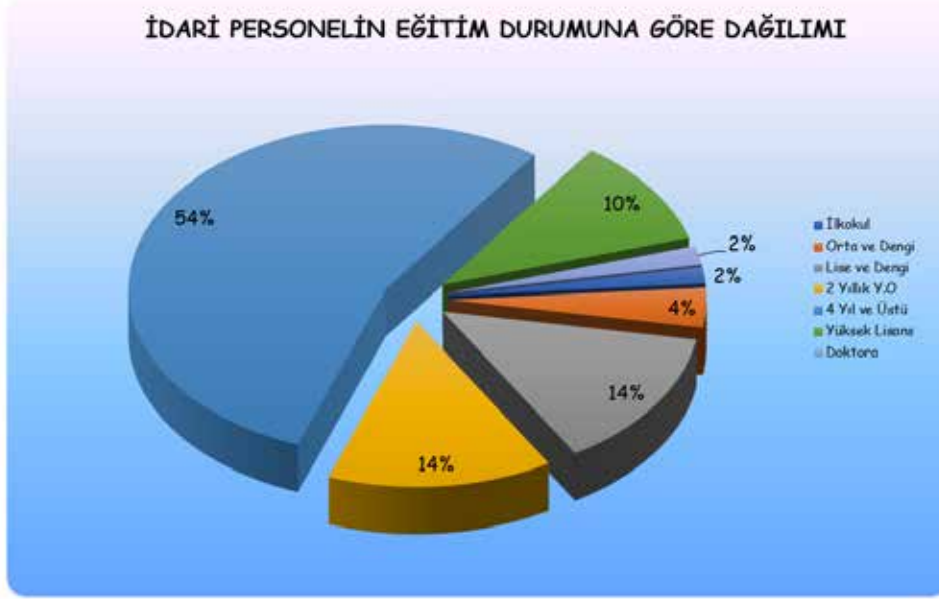
İDARİ PERSONELİN EđİTİM DURUMUNA GRE DAđILIMI**Tablo 28-İdari Personelin Hizmet Yıllarına Gre Dađılımı**

Hizmet Yılı	Kadın	Erkek	Toplam
1 Yıldan Az	6	8	14
1 – 5 Yıl Arası	35	41	76
6 – 10 Yıl Arası	255	92	347
11 – 15 Yıl Arası	591	233	824
16 – 20 Yıl Arası	314	128	442
21 – 25 Yıl Arası	296	259	555
26 – 30 Yıl Arası	249	261	510
31 Yıl Üzeri	165	198	363
TOPLAM	1.911	1.220	3.131

İDARİ PERSONELİN HİZMET YILLARINA GÖRE DAĞILIMI

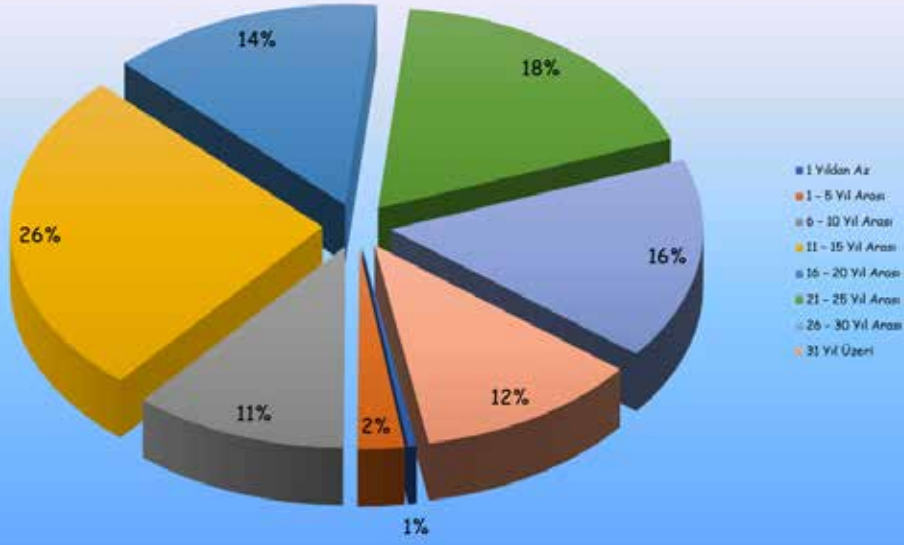

İDARİ PERSONELİN CİNSİYETE GÖRE DAĞILIMI

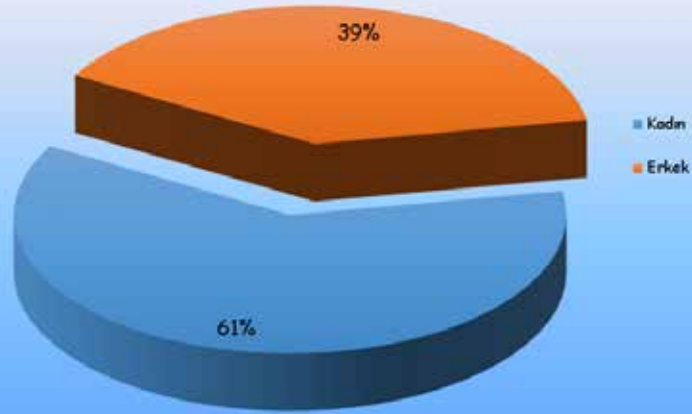

Tablo 29-İdari Personelin Yaş Dağılımı

Yaş	Sayı
21 - 25	17
26 - 30	60
31 - 35	314
36 - 40	550
41 - 45	638
46 - 50	679
51 - 55	528
56 - 60	277
60 +	68
TOPLAM	3.131

Tablo 30-İdari Personelin Görevlendirme Bilgileri

	Yurt İçi Geçici Görevlendirme Sayısı	Yurt Dışı Geçici Görevlendirme Sayısı
TOPLAM	278	9

Tablo 31-Personel Atamasına/Ayrılmasına İlişkin Bilgiler

	2020 yılında Ataması ve Yükseltmesi Yapılan Personel Sayısı	2020 Yılında Ayrılan Personel Sayısı	
		Emekli	Diğer
Akademik Personel	230	66	153
İdari Personel	45	140	42
TOPLAM	275	206	195

Tablo 32-Diğer Personel

Kadro	Toplam	Cinsiyete Göre	
		K	E
4/B Sözleşmeli – Özel Bütçe	826	622	204
4/B Sözleşmeli - Döner Sermaye	196	143	53
Geçici İşçi – Özel Bütçe	13	5	8
Geçici İşçi – SKS	46	20	26
Sürekli İşçi – Özel Bütçe	275	103	172
Sürekli İşçi – Döner Sermaye	0	0	0
Sürekli İşçi – SKS	64	4	60
696 KHK-Sürekli İşçi -Döner Sermaye	1828	911	917
696 KHK -Sürekli İşçi -SKS	510	307	203
696 KHK-Sürekli İşçi -Özel Bütçe	541	176	365
TOPLAM	4.299	2.291	2.008

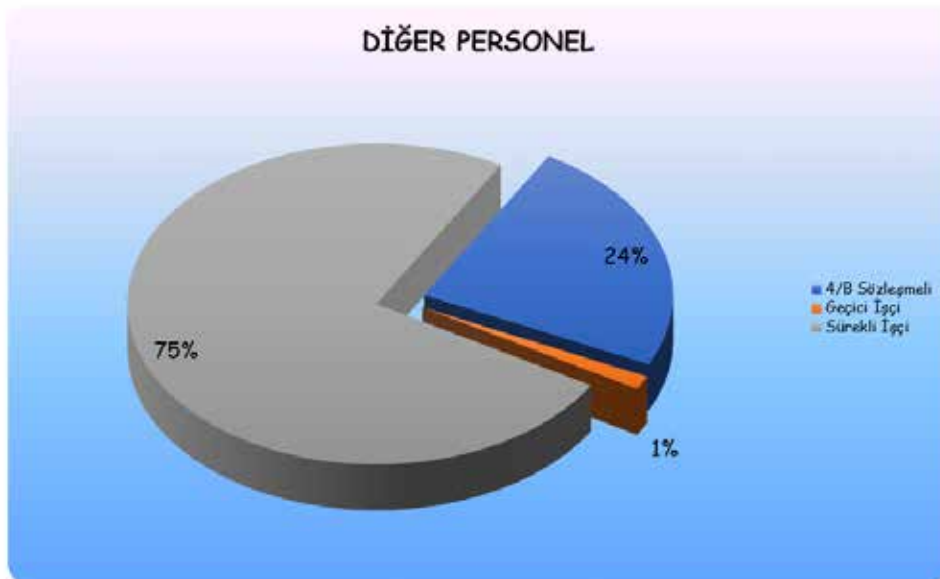

5. Sunulan Hizmetler

AKADEMİK HİZMETLER

Ege Üniversitesi, 20 Mayıs 1955 tarihinde yayınlanan 6595 sayılı Kanunla kurulmuş, 9 Mart 1956 tarihinde eğitim-öğretim hayatına başlamıştır.

Ege Üniversitesi'nin ilk fakülteleri, 1955 yılında kurulan Tıp ve Ziraat Fakülteleridir. Aynı öğretim yılı içinde Yüksek Hemşirelik Okulu açılmıştır.

Sonraki yıllarda hızlı bir gelişim gösteren Ege Üniversitesi, 1961 yılında Fen Fakültesi'ni, 1968'de Mühendislik Fakültesi ve Dış Hekimliği Fakültesi'ni çağdaş bilimin hizmetine sunmuştur. Bu dönem içerisinde İktisadi ve Ticari İlimler Akademisi, İktisadi ve Ticari Bilimler Fakültesi adı altında Ege Üniversitesi'ne bağlanmıştır.

Güzel Sanatlar Fakültesi, Eczacılık Fakültesi ve Sosyal Bilimler Fakültesi 1976 yılında eğitime başlamıştır. 1977 yılında Gıda Fakültesi, Ege Üniversitesi'nin ikinci tıp fakültesi olarak İzmir Tıp Fakültesi ve Hukuk Fakültesi kurulmuştur. Bu dönemde İktisadi ve Ticari Bilimler Fakültesi ikiye ayrılarak İşletme ve İktisat Fakülteleri haline dönüştürülmüştür.

Yaklaşık yirmi yıllık bir zaman diliminde kuruluş sürecini tamamlayan Ege Üniversitesi'nde, değişik tarihlerde birçok yüksekokul ve enstitü açılmıştır. Ege Üniversitesi'nin bazı bölümlerinin genişletilmesiyle Tekstil, Makine, Kimya ve Yer Bilimleri Fakülteleri kurulmuştur.

1982 yılında, o güne kadar bölgenin tek üniversitesi olan Ege Üniversitesi'nin içinden Dokuz Eylül Üniversitesi doğmuş, Ege Üniversitesi'nin kampüs alanı dışındaki fakülte ve yüksekokulları bu üniversiteye devredilmiştir.

Ayrıca, Ege Üniversitesi'nin Ege Bölgesi'nin çeşitli il ve ilçelerine yayılan fakülte ve yüksekokulları, bu illerde kurulan Denizli Pamukkale, Manisa Celal Bayar, Aydın Adnan Menderes Üniversitelerinin ilk fakülte ve yüksekokullarını oluşturmuştur.

Üniversitenin; Birgivi İslami İlimler, Çeşme Turizm, Dış Hekimliği, Eczacılık, Edebiyat, Eğitim, Fen, Güzel Sanatlar, Tasarım ve Mimarlık, Hemşirelik, İktisadi ve İdari Bilimler, İletişim, Mühendislik, Sağlık Bilimleri, Spor Bilimleri, Su Ürünleri, Tıp ve Ziraat Fakülteleri olmak üzere 17 Fakültesi, 9 Enstitü, Konservatuvarın da içinde bulunduğu 5 adet dört yıllık Yüksekokulu, 10 adet iki yıllık Meslek Yüksekokulu ve 40 adet Uygulama ve Araştırma Merkezi (Hastanemiz, merkezler içerisinde Sağlık Uygulama ve Araştırma Merkezi adı altında yer almaktadır) ve 6 adet Bölüm'ü bulunmaktadır. Birgivi İslami İlimler Fakültesi'nin kurulması için YÖK'ten izin alınmış olup teşkilatlanma çalışmaları devam etmektedir.

Uzaktan eğitim alanında, Bilgi Teknolojileri AUM (BİTAM) tarafından başlatılan girişimler sonucunda, 2010 yılı içinde YÖK'ün verdiği onayla, uzaktan eğitim yöntemiyle eğitim verecek bir yüksek lisans programı açılmıştır. 2017 Ekim ayı içerisinde BİTAM'ın kapatılması ile birlikte Uzaktan eğitim faaliyetleri Eğitim Fakültesine aktarılmıştır. 2018 Şubat ayında yayınlanan resmi gazete ile de Ege Üniversitesi Uzaktan Eğitim Uygulama ve Araştırma Merkezi kurulmuş ve üniversite bünyesinde yapılan tüm uzaktan eğitim çalışmaları EGE-UZEM altında yapılmaya başlanmıştır.

Uzaktan Eğitim Uygulama ve Araştırma Merkezinin hizmet verdiği toplamda 98'i Lisans tamamlama, 40'i Tezsiz Yüksek Lisans, yaklaşık 1600 lisans öğrencisi bulunmaktadır. 2018 Güz döneminde periferdeki yüksekokullar da verilen İngilizce I- II derslerinin EGE-UZEM'in sağladığı hizmet üzerinden uzaktan eğitimle verilmesine başlanmış ve yaklaşık 1600 civarı öğrenciye uzaktan öğrenme ortamı kullanıma açılmıştır. Ayrıca 2020 yılında başlayan Covid-19 salgını nedeniyle EGEDERS üzerinden Üniversitemizin tüm önlisans, lisans ve lisansüstü öğrencilerine hizmet verilmiştir. Bunun yanında, Ege Üniversitesi birikimini paylaşmak adına Ege Uzem bünyesinde AkademiTV 2020 yılında faaliyete geçmiştir. Hali hazırda 16000 civarında kayıtlı kullanıcısı bulunmaktadır.

Salgın Dönemi öncesinde Ege-Uzem tarafından farklı düzeylerdeki programlar ve dersler uzaktan eğitim yoluyla zaten yürütülmekteydi. Güz dönemi başında Ege Ders öğrenme yönetim sistemi Uzaktan Eğitim Uygulama ve Araştırma Merkezimiz (EGE-UZEM) tarafından tüm Üniversitemizin hizmetine sunulmuştur. Eylül ayı başında 2 ders ve 2409 kullanıcı bulunan Ege Ders sisteminde bir aylık süreçte 50'den fazla yeni ders açılmasıyla yaklaşık elli bin öğrencimizin kullanıcı hesapları EGE-UZEM personeli tarafından sistemde tanımlanmıştır. Sistemdeki

ders sayısı Kasım ayı başında 83'e, 2020 yılı başında ise 155'e ulaşmıştır. Bahar dönemi içerisinde tüm dünyayı etkileyen Koronavirüs salgını neticesinde Üniversitemizin eğitim-öğretim faaliyetlerinde Ege Ders sistemi kullanılmasına karar verilmiştir. Mart ayı başında Ege Ders sisteminde bulunan ders sayısı 194 iken, acil uzaktan eğitim kararları akabinde yapılan yoğun çalışmalarla Mart ayı sonundaki ders sayısı 12907'ye kullanıcı sayısı ise 67565'e ulaşmıştır. Yılı sonu itibarıyla Ege Ders sisteminde 15688 ders ve 521422 kullanıcı bulunmaktadır.,a. Adobe Connect'in Salgın Dönemi Kullanım Raporu,Adobe Connect üzerinden rektörlük senato toplantıları, akademik kurul toplantıları, kurum içi toplantılar vb. yapılmıştır. Toplam 759 toplantı ve 1170 oturum yapılmıştır.

Salgın döneminde Adobe Connect üzerinden enstitülerin tez savunmaları, doktora yeterlik sınavları, tez izleme komitesi toplantıları gerçekleştirilmiştir.

Salgın döneminde EgeDers'in kullanımına yönelik kullanıcı, ders, kaynak, dosya vb. ile ilgili bilgiler aşağıda özetlenmiştir. Veriler 2020-2021 güz dönemine aittir.

Sisteme Kayıtlı Kullanıcı Sayısı	5.384
Öğrenci sayısı	46.758
Toplam kullanıcı sayısı	52.142
Aktif kullanıcı sayısı	9.085
Ders Sayısı	15.688
Yapılan canlı ders sayısı	61.521
Yüklenen İçerik Türleri ve Sayısı, Kaynak (metin, video vb.)	108.685
SCORM	2.582
Süper Video	1504
URL	18.813
Kitap	1039
Forum	19656
LMS İçerik Paketi	31
Ders	1510
External tool	121
Sayfa	1.172

Yüklenen içerik türleri kaynak, SCORM, Super Video, URL, Kitap, Forum, LMS İçerik Paketi, Ders, External tool ve Sayfa olarak belirlenmiştir. Toplamda 155.113 içerik eklenmiştir. Salgın döneminde EgeDers'e öğrencilerin 310.304 dosya ve 5.881 çevrimiçi metin yüklediği belirlenmiştir. Bunlara ek olarak öğretim elemanlarının 13706 ödev verdiği, 2278 sınav ve/veya quiz yaptığı ortaya çıkmıştır.

Ayrıca salgın döneminde Eğitim Bilimleri Enstitüsünde 188, Fen Bilimleri Enstitüsünde 421, Sosyal Bilimler Enstitüsünde 955, Sağlık Bilimleri Enstitüsünde 1.527 lisansüstü ders açılmıştır. Akademi TV'de 2020 yılı içerisinde 43 farklı eğitim verilmiştir. Bu eğitimlerde toplamda 16042 kayıtlı katılımcıya ulaşılmıştır.

1.sınıf öğrencilere üniversitemizin tanıtılması amacıyla "Ege Üniversitesi Oryantasyon Programı online olarak tüm fakülte, yüksekokul, meslek yüksekokulu ve ilgili idari birimlerin katılımlarıyla gerçekleştirilmiştir (20-23 Ekim 2020). Türkiye genelinden gelen liselerin son sınıf öğrencilerine üniversitemizin akademik ve sosyal olarak tanıtılması amacıyla her yıl geleneksel olarak düzenlenen faaliyetin tanıtım günleri etkinliği Covid-19 pandemi nedeniyle "Ege Üniversitesi Çevrimiçi Tanıtım ve Tercih Günleri" ile bu yıl online olarak düzenlenmiştir (23-24 Temmuz 2020).

Ege Üniversitesi Öğrenci Topluluklarının Covid-19 pandemi nedeniyle Üniversitelerinden ve kampüs yaşamından ayrı kalan öğrenciler için bağlarını güçlü tutmak ve özlemlerini bir nebze hafifletmek adına "Ege Üniversitesi Çevrimiçi Öğrenci Toplulukları Yaz ve Güz Etkinlikleri" adı altında topluluklara kampüsün farklı alanlarında kendilerini canlı yayında tanıtmaya olanakları sağlanmış ve etkinlikler düzenlenmiştir.

Yurtdışındaki öğrencileri Türkiye'de bulunan Üniversitelerin tanıtılması amacıyla YÖK tarafından gerçekleştirilen "Yüksek Öğretim Kurulu Study In Turkey YÖK Sanal Fuarı 2020" etkinliğine Ege Üniversitesinin tüm akademik ve ilgili idari birimleri ile katılım sağlanmış ve Ege Üniversitesi tanıtım etkinlikleri İngilizce olarak sunumları yapılmış, ekip kurularak farklı dillerde online soru-cevaplar yapılmıştır.

Üniversite tercihi yapacak olan aday öğrencilere, Üniversitelerin tanıtılması amacıyla YÖK tarafından gerçekleştirilen “Yüksek Öğretim Kurulu Başkanlığı Üniversiteleri Keşfet Sanal Fuarı” etkinliğine Ege Üniversitesinin tüm akademik ve ilgili idari birimleri ile katılım sağlanmış, E.Ü. Tanıtım Etkinlikleri sunumları yapılmış ve online soru-cevap destek hattı kurulmuştur.

Ege Üniversitesi Topluluklarının 2020-2021 eğitim dönemi için toplulukların tanıtılıp, üye alımlarının gerçekleştirilebilmesi için “E.Ü. Çevrimiçi Öğrenci Toplulukları Tanıtım ve Kayıt Haftası” etkinliği online olarak düzenlenmiştir. Çeşitli firmaların düzenlediği tanıtım fuarlarına, üniversitemizin tanıtımı amacıyla Covid-19 nedeniyle online katılım sağlanmıştır.

Resmi ve özel liselerin kendi bünyelerinde düzenledikleri Üniversitelerin tanıtımlarının yapıldığı etkinliklerde, üniversitemizin tanıtımı amacıyla Covid-19 nedeniyle online katılım sağlanmıştır.

2019–2020 öğretim yılı itibari ile **16.074** ön lisans, **36.459** lisans, **5.019** yüksek lisans, **753** tıp ihtisas, **73** diş ihtisas, **6** eczacılık ihtisas ve **3056** doktora öğrencisi olmak üzere toplam **61.440** öğrencisi olan Ege Üniversitesi’nde **3.165** öğretim elemanı ve **7430** idari personeli (4/b, geçici işçi ve sürekli işçiler dahil) bulunmaktadır.

Üniversitede Çeşme Turizm, Fen, İktisadi ve İdari Bilimler, İletişim, Spor Bilimleri, Su Ürünleri fakülteleri ile Aliğa, Atatürk Sağlık Hizmetleri, Bayındır, Bergama, Ege, Emel Akın ve Tire Kutsan Meslek Yüksek Okullarımızda örgün öğretimin yanı sıra ikinci öğretim faaliyeti de yürütülmektedir. İkinci öğretimde toplam 8676 öğrenci eğitim görmektedir.

Ege Üniversitesinin eğitim politikası, 2019-2023 Stratejik Planında Amaç 2’de “Eğitim faaliyetlerini ulusal ve uluslararası standartlarda sürdürmek” olarak belirtilmiştir. Bu amaca yönelik olarak eğitim programlarının niteliğinin geliştirilmesi ve niceliğinin artırılması ve eğitimi destekleyen hizmetlerin niteliğinin geliştirilmesi ve sürdürülmesi hedefleri konmuştur. Bu bağlamda oluşturulan 7 performans göstergesi ile amaç ve hedeflerin uygulanması ve izlenmesi gerçekleştirilmektedir.

Üniversitede ana dal lisans programını üstün başarıyla yürüten öğrencilerin, aynı zamanda ikinci bir dalda lisans eğitimi almak üzere öğrenim görmelerini sağlamak amacı ile çift ana dal programı uygulanmaktadır. Bu kapsamda, çift ana dala izin veren 28 programda 21, yan dala izin veren **41** programda ise **46** öğrenci eğitimi yürütmektedir.

Ege Üniversitesi, küreselleşmenin eğitim alanında getirdiği değişimlerin bilinci ile uluslararası ilişkilerin geliştirilmesine ve çeşitlendirilmesine büyük önem vermektedir. Bu kapsamda Uluslararası İlişkiler Koordinatörlüğü uluslararası ilişkiler faaliyetlerinin ivme kazanmasını sağlayarak Ege Üniversitesinin uluslararası tanınırlığının ve diploma değerinin artmasına katkı sağlamaktadır.

Uluslararası İlişkiler Koordinatörlüğü tarafından Avrupa Birliği Eğitim ve Gençlik Programlarından en aktif olan Hayat Boyu Öğrenme Programı / Erasmus kapsamında özellikle öğrenci ve öğretim elemanı değişimi açısından başarılı çalışmalar gerçekleştirilmiştir ve Türkiye’nin en çok öğrenci ve öğretim üyesi değişimi yapan üniversitelerinden bir tanesi olmuştur. Program 2013 yılı itibariyle sona ermiştir. Avrupa Komisyonu tarafından 2007-2013 yılları arasında yürütülen Hayat Boyu Öğrenme Programı (LLP=Lifelong Learning Program) kapsamında yükseköğretim alanında sağlanan hibe destekleri 2014-2020 yılları arasında Erasmus+ Programı altında devam etmiştir. Erasmus+ Programı, Avrupa Birliği tarafından eğitim ve gençlik alanında 2007-2013 yılları arasında uygulanmış olan Hayatboyu Öğrenme ve Gençlik Programlarının yerine uygulanan yeni programdır. Erasmus+ Programı, eğitim, gençlik ve spor alanlarında yeni ihtiyaçlara yönelik Avrupa 2021 Stratejisi hedeflerine uygun olarak farklı sektörler arasında işbirliğini teşvik eden daha etkili araçlar sunmayı amaçlamaktadır. Yükseköğretim alanına özel olarak ise, yükseköğretimde kaliteyi artırmayı, yükseköğretim kurumlarının birbirleri ve iş dünyası ile işbirliğini güçlendirmeyi amaçlamaktadır.

Ege Üniversitesi olarak Erasmus+ tam katılımı yararlanabilmemiz için Avrupa Komisyonu’na Erasmus University Charter (Erasmus Üniversite Beyannamesi) 2020 yılı içinde sunulmuş ve bu belgenin Avrupa Komisyonu tarafından onaylanması sonucunda, Erasmus+ ismiyle devam edecek programa 2028 yılına kadar dâhil olma hakkı elde edilmiştir, öğrenci ve öğretim elemanı değişimi faaliyetlerimiz yeni program çerçevesinde devam edecektir.

Bunların dışında, Ege Üniversitesi'nin yabancı ülkelerdeki üniversitelerle kurumsal bazda 158 akademik işbirliği protokolü bulunmaktadır. Birimizin temel faaliyetleri, tüm bu anlaşmalara ve uluslararası ilişkilere işlerlik kazandırmak üzerinde yoğunlaşmıştır Farabi Değişim Programı kapsamında öğrenci değişimi 2009-2010 akademik yılından itibaren gerçekleştirilmeye başlamıştır ve bu alanda 29 üniversite ile imzalanmış aktif değişim protokolü bulunmaktadır. Kısaca "Farabi Değişim Programı" olarak adlandırılan Yükseköğretim Kurumları Arasında Öğrenci Değişim Programı, Türkiye'de üniversite ve yüksek teknoloji enstitüleri bünyesinde ön lisans, lisans, yüksek lisans ve doktora düzeyinde eğitim-öğretim yapan yükseköğretim kurumları arasında öğrenci değişim programıdır.

Mevlana Değişim Programı, yurtdışında eğitim veren yükseköğretim kurumları ile yurtdışında eğitim veren yükseköğretim kurumları arasında öğrenci ve öğretim elemanı değişimini mümkün kılan ve 2014-2015 akademik yılından bu yana gerçekleştirilen bir programdır. Diğer değişim programlarından farklı olarak, hiçbir coğrafi bölge ayrımı olmaksızın değişim programı bünyesindeki hareketlilik (Erasmus Programına dâhil ülkelerdeki yükseköğretim kurumları hariç) bütün dünyadaki yükseköğretim kurumlarını kapsamaktadır. Bu alanda 13 üniversite ile imzalanmış aktif değişim protokolü bulunmaktadır. Değişim programına katılmak isteyen öğrenciler en az bir en fazla iki yarıyıl eğitim için; öğretim elemanları ise en az 1 hafta en fazla 3 ay süreyle dünyadaki yükseköğretim kurumlarında ders vermek üzere programdan faydalanabilirler. Benzer şekilde dünyanın bütün bölgelerinden de öğrenci ve öğretim elemanları Türkiye'deki yükseköğretim kurumlarına gelebilirler. Mevlana Değişim Programı'nın öncelikli amacı, yurt içinde eğitim veren yükseköğretim kurumları ile yurt dışında eğitim veren yükseköğretim kurumları arasında öğrenci ve öğretim elemanı değişimini sağlamaktır.

Erasmus Programı çerçevesinde, Ege Üniversitesi öğrenci ve öğretim üyesi değişimi açısından Türkiye'de en çok değişimi gerçekleştiren üniversitelerden birisidir. 2015-2016 akademik yılında Erasmus+ Programı çerçevesinde Ege Üniversitesi'nin 460 öğrencisi; çeşitli Avrupa ülkelerindeki üniversitelerde 3-12 aylık dönemlerde öğrenim görmüştür. 8 öğretim elemanı ise ders verme, 5 idari personel ise mesleki eğitim amaçlı olarak ziyaret bu üniversiteleri bir haftalık süre ile etmiştir. 2019-2020 eğitim-öğretim yılında Erasmus Programı kapsamında öğrenci ve öğretim elemanı değişimi gerçekleştirmek üzere 538 adet olan aktif ikili sözleşme sayısı, 2020-2021 akademik yılında 555 yükselmiştir.

Ege Üniversitesi'nin eğitimde kalite güvencesi ve sürdürülebilir gelişme kültürünün yerleştirilmesi çalışmalarına Bologna Süreci önemli bir ivme kazandırmıştır. Bologna Süreci, Avrupa Ülkeleri'nde kendi içinde uyumlu, birbirlerini karşılıklı olarak anlayan, tamamlayan ve rekabet gücü yüksek bir "Avrupa Yüksek Öğretim Alanı" oluşturulmasını hedeflemektedir. Sürekli geliştirilen ve dinamik bir özellik taşıyan bu süreç, yeni bir sistemin uyarlaması değil, var olan sistemlerin ortak bir paydada buluşturulmasından ibaret olan bir 'eğitimde yenilenme' hareketidir. Bologna Süreci'nin uygulanması aşamasında önemli bir çalışma alanı olan "Avrupa Kredi Transfer Sistemi, AKTS (ECTS)", üniversite düzeyinde yer alan tüm programların genel bilgilerini ve ders tanımlarını içeren Bilgi Paketi'nin hazırlanmasını gerektirmektedir. Bu vesileyle hem Ege Üniversitesi öğrencilerine, hem de Ege Üniversitesi'ne ilgi gösteren yurtiçi ve yurt dışındaki kurumların öğrenci ve öğretim üyelerine derslerde ne okutulduğu, nasıl okutulduğu ve değerlendirmenin ne şekilde yapıldığı sunulmaktadır. Bu hususların yerine getirilmesi ile mezunların yeterlilikleri şeffaf ve karşılaştırılabilir bir şekilde tanımlanmakta ve böylece mezunların istihdam edilebilirliğine objektif ve olumlu yansımalar sağlanmaktadır.

Bu kapsamda Ege Üniversitesi'nde yaklaşık olarak lisans düzeyinde 8000, lisansüstü düzeyinde 8700 ve ön lisans düzeyinde 4300 olmak üzere toplam 21000 dersin tanımı öğrenme çıktılarına bağlı olarak hazırlanmış ve veri tabanına aktarılmıştır. Bologna Süreci'nin diğer bir çalışma alanı olan "Öğrenci Hareketliliği" ise, uluslararası bir üniversite olma yolunda kararlı adımlarla yürüyen Ege Üniversitesi'nin stratejik planında çok önemli bir yere sahiptir. Hareketliliğin gerçekleştirilmesinde AKTS araçlarının buna bağlı olarak "Öğrenim Anlaşması ve Akademik Tanınma" belgelerinin de doğru kullanılması son derece önemlidir. Eğitimde kalite güvencesi kapsamında hazırlanan bilgi paketi ve gerçekleştirilen öğrenci hareketliliği çalışmalarının uygun bir şekilde yapılıp yapılmadığının değerlendirilmesi ve etiketlenmesi önce ulusal, sonra uluslararası değerlendirme aşamaları sonucunda gerçekleştirilmektedir. Bu kalite değerlendirmesi "AKTS ETİKETİ (ECTS Label)" ödülü olarak bilinmektedir. Bu amaçla bilgi paketini hazırlayan Ege Üniversitesi, 15 Mayıs 2011 tarihinde öğrenci hareketliliğinde kullanılan belgelerle birlikte Türkiye Ulusal Ajansı'na başvuruda bulunmuştur. Ulusal düzeydeki değerlendirmede başarılı bulunan Ege Üniversitesi, Avrupa Komisyonu'nda uluslararası uzmanların yapmış olduğu değerlendirmede de başarılı bulunmuştur. AKTS prensiplerini gerek kurum web sayfasında yayınladığı bilgi paketinde, gerekse öğrenci hareketliliğinde mükemmel uygulaması nedeniyle Ege Üniversitesi eğitimde verilen bu onursal kalite ödülünü kazanmıştır. Ege Üniversitesi'nde Lisans, Yüksek Lisans eğitimlerini başarıyla tamamlayan tüm öğrencilere mezuniyetlerinde Avrupa Komisyonu, Avrupa Konseyi ve UNESCO / CEPES

tarafından geliştirilmiş modele göre hazırlanan Diploma Eki otomatik olarak, İngilizce dilinde ve ücretsiz olarak verilmektedir. Ege Üniversitesi, 2005, 2009 ve 2013 yıllarında Avrupa Komisyonu tarafından 3 kez "Diploma Eki Etiket" ödülüne layık görülmüştür. 2013 sonrası bu uygulama devam etmektedir.

Ayrıca engelli öğrencilerimizin eğitim, kampüs ve yurt yaşamları sırasında engelleri nedeniyle karşılaştıkları zorlukları en aza indirmek ve engellerin ortadan kaldırılmasında ilgili taraflar arasında işbirliği sağlamak amacıyla Engelsiz Ege Koordinatörlüğü hizmet vermektedir. Koordinatörlükte engelli öğrencilerin kampüs içinde bağımsız olarak eğitim hayatlarını sürdürmeleri ve eşit erişilebilirlikte eğitime ulaşabilmeleri yönünde hizmetler sunulmaktadır.

Bu kapsamda koordinatörlük tarafından; Görme Engelliler İçin Sesli Kitap Eğitimi, Görme Engelliler İçin Gönüllü Okuyucu Olmak İstiyorum, Parmaklar Konuşsun Eller Sesiniz Olsun sosyal sorumluluk projeleri yürütülmüş ve dezavantajlı gruplara yönelik sosyal entegrasyon ve kapsayıcılığa ilişkin faaliyetler gerçekleştirilmiştir.

Öğrenci sayıları, üniversite eğitim birimleri tarafından verilen dersler ve bunlara ilişkin detay bilgiler aşağıdaki tablolarda yer almıştır.

Tablo 33-Öğrenci Sayıları

ÖĞRENCİ SAYILARI (2019-2020 ÖĞRETİM YILI)												
	Yeni Kayıt Olan Öğrenci Sayısı				Okumakta Olan Öğrenci Sayısı (Yeni Kayıt Dahil)				Mezun Öğrenci Sayısı (2019 - 2020 Öğretim Yılı)			
	Türk		Yabancı		Türk		Yabancı		Türk		Yabancı	
	K	E	K	E	K	E	K	E	K	E	K	E
LİSANS ÖĞRENCİ SAYILARI												
Çeşme Turizm Fakültesi	50	94	3	0	50	94	3	0				
Dış Hekimliği Fakültesi	95	66	11	6	443	368	34	30	91	60	4	3
Eczacılık Fakültesi	85	55	4	2	403	274	14	12	80	37	2	1
Edebiyat Fakültesi	618	509	5	2	3013	2488	30	37	514	282	4	2
Eğitim Fakültesi	333	208	3	0	1406	941	4	7	315	173	1	0
Fen Fakültesi	51	59	1	1	1889	1532	20	28	280	137	2	0
Fen Fakültesi (İ.Ö)	38	31	0	0	526	511	3	2	117	77	0	0
Güzel Sanatlar, Tasarım ve Mimarlık Fakültesi	29	74	0	0	77	52	0	0				
Hemşirelik Fakültesi	237	76	4	6	1237	303	13	11	247	47	0	0
İktisadi İdari Bilimler Fakültesi	176	145	3	3	869	849	23	68	136	125	6	8
İktisadi İdari Bilimler Fakültesi (İ.Ö)	94	125	2	2	535	729	2	4	100	118	0	0
İletişim Fakültesi	196	199	5	5	939	1107	18	33	197	201	1	3
İletişim Fakültesi (İ.Ö)					15	49	0	0	1	2	0	0
Mühendislik Fakültesi	364	552	7	18	1923	2966	30	147	369	474	1	11
Sağlık Bilimleri Fakültesi	196	7	1	0	773	28	6	0	220	4	0	0
Spor Bilimleri Fakültesi	68	108	0	2	228	428	0	2	31	34	0	0
Spor Bilimleri Fakültesi (İÖ)	31	72	0	0	69	312	0	0	16	31	0	0
Su Ürünleri Fakültesi	11	48	1	1	88	300	2	7	12	24	0	0
Su Ürünleri Fakültesi (İ.Ö)					19	66	0	0	2	2	0	0
Ziraat Fakültesi	168	318	1	0	887	1636	7	41	194	253	0	4
Tıp Fakültesi	168	193	4	5	1008	1336	47	71	172	203	4	15
FAKÜLTELER TOPLAM	3008	2939	55	53	16397	16369	256	500	3094	2284	25	47

YÜKSEKOKUL ÖĞRENCİ SAYILARI												
Beden Eğitimi Ve Spor Yüksekokulu					122	389	0	2	33	83	0	0
Beden Eğitimi Ve Spor Yüksekokulu(İ.Ö)					43	288	0	0	16	58	0	0
Çeşme Turizm ve Otelcilik Yüksekokulu	6	9	0	0	305	483	2	1	57	77	0	0
Çeşme Turizm ve Otelcilik Yüksekokulu(İ.Ö.)					66	125	0	0	21	31	0	0
Devlet Türk Musikisi Konservatuarı	42	62	0	0	326	576	0	2	56	78	0	0
Hemşirelik Y.O.					14	9	3	0	1	2	0	0
İzmir Atatürk Sağlık Yüksekokulu					77	14	2	0	31	2	0	0
Ödemiş Sağlık Yüksekokulu	49	2	0	0	56	2	0	0				
Moda ve Tasarım Yüksekokulu	29	1	0	0	29	1	0	0				
YÜKSEKOKULLAR TOPLAM	126	74	0	0	1038	1887	7	5	215	331	0	0
ÖNLİSANS ÖĞRENCİ SAYILARI												
Aliağa Meslek Yüksekokulu	66	205	0	0	206	680	0	0	76	153	0	0
Aliağa Meslek Yüksekokulu (İ.Ö)	40	147	0	0	105	403	0	0	27	67	0	0
Atatürk Sağlık Hizmetleri Meslek Yüksekokulu	562	252	1	3	1578	726	3	3	457	183	1	0
Atatürk Sağlık Hizmetleri Meslek Yüksekokulu (İ.Ö)	155	48	0	0	432	147	0	0	128	25	0	0
Bayındır Meslek Yüksekokulu	51	52	0	0	152	148	0	0	22	19	0	0
Bayındır Meslek Yüksekokulu (İ.Ö.)					3	1	0	0	1	0	0	0
Bergama Meslek Yüksekokulu	56	223	0	0	241	639	0	0	51	105	0	0
Bergama Meslek Yüksekokulu (İ.Ö.)	46	54	0	0	164	209	0	0	37	29	0	0
Çeşme Meslek Yüksekokulu					11	5	0	0				
Ege Meslek Yüksekokulu	395	1035	0	0	1284	3405	0	0	326	759	0	0
Ege Meslek Yüksekokulu (İ.Ö.)	200	610	0	0	640	2319	0	0	168	495	0	0
Emel Akın Meslek Yüksekokulu	88	46	2	0	365	130	2	0	77	11	0	0
Emel Akın Meslek Yüksekokulu (İ.Ö.)	499	514	22	50	28	7	0	0	2	1	0	0
Havacılık Meslek Yüksekokulu	237	76	4	6	91	242	0	0	34	58	0	0
Ödemiş Meslek Yüksekokulu	71	164	0	0	211	433	0	0	53	95	0	0
Tire Kutsan Meslek Yüksekokulu	55	56	0	0	154	134	0	0	43	17	0	0
Tire Kutsan Meslek Yüksekokulu (İ.Ö.)	66	101	0	0	202	274	0	0	32	34	0	0
Urla Denizcilik Meslek Yüksekokulu	9	86	0	0	38	259	0	0	13	83	0	0
ÖNLİSANS TOPLAM	2596	3669	29	59	5905	10161	5	3	1547	2134	1	0

Tıp İhtisas	92	96	3	6	364	340	49	54	48	54	12	7
Diş İhtisas	37	15			57	16			4			1
Eczacılık İhtisas	0	0	0	0	3	3	0	0	0	0	0	0
Yüksek Lisans	1210	880	33	48	2726	2063	88	142	721	429	26	43
Doktora	341	237	16	23	1656	1182	75	143	130	98	8	27

GENEL TOPLAMLAR		
	Okumakta Olan Öğrenci Sayısı	Mezun Öğrenci Sayısı
ÖNLİSANS	16.074	3.682
LİSANS	36.459	5.996
TIP İHTİSAS	753	121
DIŞ İHTİSAS	73	5
ECZACILIK İHTİSAS	6	0
YÜKSEK LİSANS	5.019	1.219
DOKTORA	3.056	263
TOPLAM ÖĞRENCİ SAYISI	61.440	11.286

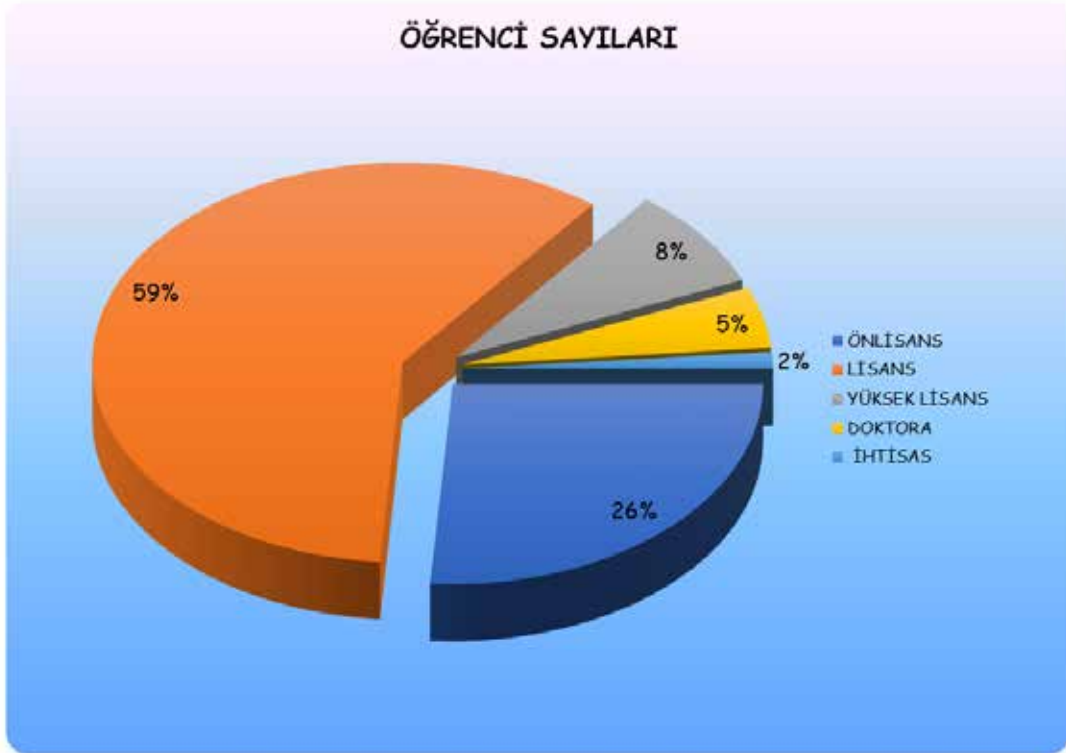

Tablo 34- Lisansüstü Öğrenci Sayısı

LİSANSÜSTÜ ÖĞRENCİ SAYILARI (2019-2020 ÖĞRETİM YILI)													
	Yeni Kayıt Olan Öğrenci Sayısı				Okumakta Olan Öğrenci Sayısı (Yeni Kayıt Dahil)				Mezun Öğrenci Sayısı (2019 - 2020 Öğretim Yılı)				
	Türk		Yabancı		Türk		Yabancı		Türk		Yabancı		
	K	E	K	E	K	E	K	E	K	E	K	E	
TEZLİ YÜKSEK LİSANS ÖĞRENCİ SAYILARI													
Eğitim Bilimleri Enstitüsü	163	62	0	1	163	62	0	1	36	10	1	1	
Fen Bilimleri Enstitüsü	357	341	18	34	984	1064	50	105	318	249	6	22	
Sağlık Bilimleri Enstitüsü	213	69	4	1	680	182	11	1	114	20	2	0	
Sosyal Bilimler Enstitüsü	237	149	10	7	535	370	25	26	152	75	16	18	
TOPLAM	970	621	32	43	2362	1678	86	133	620	354	25	41	
TEZSİZ YÜKSEK LİSANS ÖĞRENCİ SAYILARI													
Eğitim Bilimleri Enstitüsü	44	29	0	0	44	29	0	0	10	4	0	0	
Fen Bilimleri Enstitüsü	27	65	0	3	48	112	0	5	1	7	0	0	
Sağlık Bilimleri Enstitüsü	13	10	0	0	21	15	0	0	8	4	0	0	
Sosyal Bilimler Enstitüsü	156	155	1	2	251	229	2	4	82	60	1	2	
TOPLAM	240	259	1	5	364	385	2	9	101	75	1	2	
DOKTORA ÖĞRENCİ SAYILARI													
Eğitim Bilimleri Enstitüsü	24	14	2	0	24	14	2	0	1	0	0	0	
Fen Bilimleri Enstitüsü	115	108	4	13	609	580	37	101	42	54	5	18	
Sağlık Bilimleri Enstitüsü	121	57	6	5	562	217	15	9	54	21	2	3	
Sosyal Bilimler Enstitüsü	81	58	4	5	461	371	21	33	33	23	1	6	
TOPLAM	341	237	16	23	1656	1182	75	143	130	98	8	27	

Tablo 35-Öğrenci Kontenjanları Doluluk Oranı

Birimin Adı	Verilen Kontenjan	Yerleşen	Boş Kalan	Doluluk Oranı (%)
Birgivi İslami İlimler Fakültesi	62	62	0	100%
Diş Hekimliği Fakültesi	154	154	0	100%
Eczacılık Fakültesi	123	123	0	100%
Tıp Fakültesi	318	318	0	100%
Edebiyat Fakültesi	1040	1040	0	100%
Eğitim Fakültesi	495	485	10	97,98%
Fen Fakültesi	650	650	0	100%
Hemşirelik Fakültesi	287	287	0	100%
İktisadi ve İdari Bilimler Fakültesi	449	449	0	100%
İletişim Fakültesi	328	328	0	100%
Güzel San. Tas. ve Mimarlık Fakültesi	62	62	0	100%
Mühendislik Fakültesi	714	714	0	100%
Sağlık Bilimleri Fakültesi	237	237	0	100%
İzmir Ödemiş Sağlık Yüksekokulu	57	57	0	100%
Moda ve Tasarım Yüksekokulu	41	41	0	100%
Su Ürünleri Fakültesi	53	53	0	100%
Ziraat Fakültesi	411	407	4	99,03%
Çeşme Turizm Fakültesi	139	139	0	100%
Spor Bilimleri Fakültesi	170	170	0	100%

Devlet Türk Musikisi Konservatuvarı	146	146	0	100%
Aliaga Meslek Yüksekokulu	355	355	0	100%
Atatürk Sağlık Hizmetleri Meslek Yüksekokulu	962	960	2	99,79%
Ege Meslek Yüksekokulu	1700	1698	2	99,88%
Emel Akın Meslek Yüksekokulu	141	140	1	100%
Bayındır Meslek Yüksekokulu	124	124	0	100%
Bergama Meslek Yüksekokulu	408	408	0	100%
Ödemiş Meslek Yüksekokulu	258	255	2	98,84%
TOPLAM	10.391	10.369	22	99,79%

Tablo 36-Öğrencilerin Mezuniyet Durumları

	Normal Öğrenim Süresi İçinde Mezun Olması Gereken Öğrenci Sayısı	Normal Süre İçerisinde Mezun Olan Öğrenci Sayısı
Lisans	4765	3157
Önlisans	4274	2025
Yüksek Lisans	866	109
Doktora	598	257
Toplam	10.503	5.548

Tablo 37-Lisansüstü Öğrenime Kabul Durumları

	Başvuran Öğrenci Sayısı	Kabul Edilen Öğrenci Sayısı
Yüksek Lisans	7861	2295
Doktora	1448	586
Toplam	9.309	2.881

Tablo 38-Program Sayıları

Birimler	Toplam Yürütülen Program Sayısı	Kurumun Web Sayfasından İzlenebilen Program Bilgi Paketi Tamamlanmış Programı Sayısı
Lisans	145	145
Lisansüstü	431	431
Ön Lisans	194	194
Toplam Program Sayısı	770	770

Tablo 39-Akredite Program ve Laboratuvar Sayısı

Akredite Program Sayısı	Akredite Laboratuvar Sayısı
23	4

Tablo 40-Üniversiteden Ayrılan Öğrenci Sayısı

	Kendi İsteği ile Ayrılan	Yüksek Öğretimden Çıkarma	Yatay Geçişle Ayrılan	Diğer	Toplam
Önlisans			142	1.307	1.851
Lisans	371	2	326	148	848
Yüksek Lisans	86	2		1158	1245
Doktora	18		7	123	148
Toplam	475	4	475	2736	3.690

Tablo 41-Yatay Geçişle Gelen Öğrenci Sayısı

Birimler	Gelen Öğrenci Sayısı
Tıp Fakültesi	16
Diş Hekimliği Fakültesi	13
Eczacılık Fakültesi	16
Fen Fakültesi	26
Mühendislik Fakültesi	74
Ziraat Fakültesi	38
Edebiyat Fakültesi	63
İletişim Fakültesi	38
Su Ürünleri Fakültesi	2
İktisadi Ve İdari Bilimler Fakültesi	13
Hemşirelik Fakültesi	3
Sağlık Bilimleri Fakültesi	24
Güzel Sanatlar Tasarım Ve Mimarkık Fakültesi	8
Devlet Türk Musikisi Konservatuvarı	4
Çeşme Turizm Fakültesi	4
Eğitim Fakültesi	50
Spor Bilimleri Fakültesi	12
Ege MYO	24
Havacılık MYO	3
Havacılık MYO	4
Moda Ve Tasarım Yüksekokulu	2
Emel Akın MYO	30
Atatürk Sağlık Hizmetleri MYO	2
Ödemiş MYO	3
Bergama MYO	1
Çeşme Turizm Otelcilik Yüksekokulu	1
Tire Kutsan MYO	1
Bayındır MYO	2
Ödemiş Sağlık YO	7
Sağlık Bilimleri Enstitüsü	12
Fen Bilimleri Enstitüsü	3
Sosyal Bilimler Enstitüsü	2
Eğitim Bilimleri Enstitüsü	16
TOPLAM	501

Tablo 42-Disiplin Cezası Alan Öğrenci Sayısı

	Kınama	Uyarma	Yükseköğretim Kurumundan 1 Hafta- 1 Ay Arası Uzaklaştırma	Yükseköğretim Kurumundan 1 yarıyıl uzaklaştırma	Yüksek Öğretimden Çıkarma	Toplam
TOPLAM	17	11	19	3	4	54

Tablo 43-Çift Anadal Öğrenci Sayısı

Çift ana dala izin veren lisans programı sayısı	Çift Ana Dal Programına Katılan Öğrenci Sayısı	Çift Anadal Programından Mezun Olan Öğrenci Sayısı
28	21	14

Tablo 44- Yandal Öğrenci Sayısı

Yandala İzin Veren Lisans Programı Sayısı	Yandal Programına Katılan Öğrenci Sayısı	Yandal Programından Mezun Olan Öğrenci Sayısı
41	46	26

Tablo 45-Engelli Öğrenci Sayısı

Kriterler	Lisans	Lisansüstü	Ön Lisans	Toplam
İşitme	9	0	2	11
İşitme ve Konuşma	0	0	2	2
Zihinsel	2	0	0	2
Ortopedik	26	5	4	35
Görme	14	1	6	21
Diğer	30	5	14	49
TOPLAM	81	11	28	120

Tablo 46-Hayat Boyu Öğrenme-Erasmus-Plus (Öğrenim)

ÖĞRENİM HAREKETLİLİĞİ (2019-2020 Eğitim Öğretim Yılı)				
GELDİĞİ ÜLKE	GELEN ÖĞRENCİ SAYISI	GİDİLEN ÜLKE	GİDEN ÖĞRENCİ SAYISI	GİDEN ÖĞRENCİ 2020 YILI HARCAMASI (EURO)
Almanya	18	Almanya	56	18.6317
Bulgaristan	6	Bulgaristan	3	3.600
Çek Cumhuriyeti	1	Çek Cumhuriyeti	21	32.600
Fransa	10	Fransa	8	22.000
Hollanda	1	Hollanda	5	10.761,27
İspanya	6	İspanya	28	83.311,37
İtalya	1	İtalya	20	48.403,6
Litvanya	8	Litvanya	14	20.540
Macaristan	1	Macaristan	13	18.000
Polonya	3	Polonya	58	64.756
Portekiz	1	Portekiz	19	58.151
Romanya	1	Romanya	9	11.540

İrlanda	1	İrlanda	-	
Avusturya	-	Avusturya	1	2.217
Birleşik Krallık	-	Birleşik Krallık	1	1.600
Danimarka	-	Danimarka	3	6.000
Estonya	-	Estonya	3	3.980
Finlandiya	-	Finlandiya	2	4.267
İsveç	-	İsveç	2	4.000
Letonya	-	Letonya	3	3.600
Norveç	-	Norveç	5	11.883
Slovakya	-	Slovakya	5	7.937,33
Slovenya	-	Slovenya	6	8.150
Yunanistan	-	Yunanistan	13	33.301
TOPLAM	58		298	646.915,57

Tablo 47-Hayat Boyu Öğrenme-Erasmus-Plus (Staj)

STAJ HAREKETLİLİĞİ (2017-2018 Eğitim Öğretim Yılı)				
GELDİĞİ ÜLKE	GELEN ÖĞRENCİ SAYISI	GİDİLEN ÜLKE	GİDEN ÖĞRENCİ SAYISI	GİDEN ÖĞRENCİ 2020 YILI HARCAMASI(EURO)
Almanya	1	Almanya	3	3600
Litvanya	2	Litvanya	-	-
Avusturya	-	Avusturya	1	1200
İspanya	-	İspanya	2	2400
İtalya	-	İtalya	2	2400
TOPLAM	3		8	7.200

Tablo 48-Hayat Boyu Öğrenme-Erasmus-Plus (İdari)

İDARİ PERSONEL HAREKETLİLİĞİ		
GİDİLEN ÜLKE (*)	Giden Personel Sayısı	2020 Yılı Harcaması (Euro)
Romanya	1	1108
TOPLAM	1	1108

Tablo 49- Hayat Boyu Öğrenme-Erasmus-Plus (Akademik)

AKADEMİK PERSONEL HAREKETLİLİĞİ				
GELDİĞİ ÜLKE (*)	Gelen Personel Sayısı	GİDİLEN ÜLKE (*)	Giden Personel Sayısı	2020 Yılı Harcaması (Euro)
Bulgaristan	1	Portekiz	1	1482
Çek Cumhuriyeti	1			
Polonya	1			
TOPLAM	3		1	1482

Tablo 50-FARABİ -Gelen Öğrenci

GELDİĞİ ÜNİVERSİTE	GELEN ÖĞRENCİ SAYISI
Aydın Adnan Menderes Üniversitesi	1
Akdeniz Üniversitesi	4
Zonguldak Bülent Ecevit Üniversitesi	1
Pamukkale Üniversitesi	1
Selçuk Üniversitesi	2
TOPLAM	9

Tablo 51-FARABİ-Giden Öğrenci

GİDİLEN ÜNİVERSİTE (*)	Giden Öğrenci Sayısı	2020 Yılı Harcaması (TL)
Eskişehir Osmangazi Üniversitesi	1	720
Kastamonu Üniversitesi	1	720
İstanbul Üniversitesi	1	720
TOPLAM	3	2160

Tablo 52-MEVLANA-Giden Öğrenci

GİDİLEN ÜLKE	GİDEN ÖĞRENCİ SAYISI	GİDEN ÖĞRENCİ HARCAMASI (TL)	2020 YILI
Güney Kore	1		5.200
TOPLAM	1		5200

Tablo 53-Yayın sayıları

Uluslararası Makale	Ulusal Makale	Uluslararası Bildiri		Ulusal Bildiri		Yazımı Yapılan Ulusal Kitap	Yazımı Yapılan Uluslararası Kitap	Yazımı Yapılan Ulusal Kitap İçerik Bölüm	Yazımı Yapılan Uluslararası Kitap İçerik Bölüm	Tercüme Edilen Kitap	Toplam
		Sözlü	Poster	Sözlü	Poster						
2004,206	774,04	566,771	201,62	353,72	224,97	81,163	18,3	282,74	176,2	26	4709,73

(*)Birden çok akademisyen tarafından çıkarılan yayın sayıları hesaplanırken her yazarın kendi payına düşen oran dikkate alınmıştır. Örneğin; İki akademisyen tarafından çıkarılan yayın sayısı hesaplanırken bir akademisyenin payına düşen yayın sayısı "0,5" olarak alınmıştır.

Tablo 54-Uluslararası Endekslerce Tanınan Dergilerde Yayınlanan Yayın Sayısı

	SCI	SSCI	AHCI	Toplam
TOPLAM	1347	132	15	1494

Tablo 55-Editörlük Ve Hakemlik Yapan Öğretim Üyesi Sayısı

Editörlük Ve Hakemlik Yapan Öğretim Üyesi Sayısı	Editörlük ve Hakemlik Yapılan Kitap Sayısı	Dergi Hakemliği Yapan Öğretim Üyesi Sayısı	Hakemliği Yapılan Dergi Sayısı
565	106	859	2498

Tablo 56-Derslik Sayısı

	0-50 Kişilik	51-75 Kişilik	76-100 Kişilik	1 0 1 - 1 5 0 Kişilik	151-250 Kişilik	251 ve üzeri	Toplam
Derslik Sayısı	404	109	78	32	17	4	644

Tablo 57-Yayın Komisyonu Kararları Doğrultusunda Basılan Eserler

ESERLER	SAYI
Ders Kitabı	7
Yardımcı Ders Kitabı	16
Yardımcı Kaynak Kitap	16
Ayın Kitabı	6
Dergi Sayısı	13
Toplam	58

ÜNİVERSİTE SANAYİ İLİŞKİLERİ

Bilim Teknoloji Uygulama ve Araştırma Merkezi (EBİLTEM), Üniversite-Sanayi iş birliğini geliştirmek ve her geçen gün daha ileriye taşımak amacıyla faaliyetlerini aralıksız sürdürmekte, her iki tarafı da yakından izleyerek kendini sürekli olarak yenilemektedir.

Ege Üniversitesi'nin Ar-Ge çalışmalarını desteklemek ve özellikle Üniversite -Sanayi işbirliğini güçlendirmek amacı ile 1994 yılında kurulan Bilim Teknoloji Uygulama ve Araştırma Merkezi (EBİLTEM), bir taraftan üniversitenin sanayi ile ilişkilerini koordine ederek Üniversite - Sanayi işbirliğini yaygınlaştırma çabası göstermekte, diğer taraftan da Üniversitemiz içinde Ar-Ge'ye yönelik birçok hizmetin daha etkin yürütülmesinde görev almaktadır.

2013 yılında, TÜBİTAK 1513 Teknoloji Transferi Ofisleri Destek programı kapsamında; Üniversite-Sanayi iş birliğinin geliştirilmesi, teknolojinin ticarileşme sürecinin desteklenmesi, akademik araştırmalara lojistik destek sağlanması amacıyla bir ara yüz kuruluşu olarak Ege Üniversitesi EBİLTEM-TTO, Türkiye üniversiteleri içinde 10 üniversiteden birisi olarak 10 yıl süre ile desteklenmeye layık görülmüştür.

Ege Üniversitesi'nde geliştirilen bilgi ve teknolojinin uygulamaya dönüştürülerek ticarileştirilmesi, sanayi kuruluşları ile işbirlikleri oluşturulması ve bölge sanayinin ihtiyaç duyduğu bilgi ve teknolojinin üniversitede geliştirilmesine yardımcı olunması amacına yönelik hizmetlerin etkin bir şekilde yürütülebilmesi amacıyla TÜBİTAK Başkanı ve Ege Üniversitesi Rektörü tarafından 9 Nisan 2013 tarihinde imzalanan TÜBİTAK Teknoloji Transfer Ofisi Sözleşmesi ile Ege Üniversitesi EBİLTEM-TTO görevlendirilerek yetkilendirilmiştir.

Faaliyetlerini kurumsal ve bölgesel ihtiyaçlara dayandıran Ege Üniversitesi EBİLTEM-TTO, akademisyen, araştırmacı, özel sektör, girişimci ve sivil toplum kuruluşlarına çok farklı konularda bölgesel, ulusal ve uluslararası düzeyde hizmet vermek üzere aşağıdaki ana amaçlar doğrultusunda çalışmalarını sürdürmektedir:

- Ege Üniversitesi'nde temel ve uygulamalı alanlardaki Ar-Ge faaliyetlerini merkezi bir organizasyon çerçevesinde düzenlemek,
- Rekabete dayalı, yaratıcı ve verimli bir araştırma ortamı oluşturmak,
- Üniversite-Sanayi iş birliğini güçlendirmek ve uygulanabilir sonuçların sanayiye aktarımını hızlandırmak,
- Ege Üniversitesi'ndeki bilimsel faaliyetlerin nitelik ve nicelik yönünden artırılmasına yardım etmek,
- Akademik Birimler arası ortak çalışmaları arttırılması için çalışmak,
- Sanayi ile iletişim ağını güçlendirmek,
- Sanayi ile iş birliğini geliştirmek ve profesyonel düzeyde danışmanlık hizmeti vermek, kurumlara yönelik projeler üreterek yeni projeleri hayata geçirmek,
- Sanayi kuruluşlarının analiz ihtiyacını tümüyle karşılayabilecek düzeye gelmek,
- Sanayiye uygun proje destek programlarının, tanıtımını yapmak ve bölge sanayinin öncelikli alanlarını ilgili programlara yönlendirmek,

- Bölge sanayicilerinin araştırma geliştirme potansiyelini geliştirmek için AB projeleri ile ilgili bir bilgi ağı oluşturmak,
- Proje pazarları organize ederek, sanayiciyi ilgilendirecek fikirlere yatırımcı aramak.
- Kuluçka ve Ön Kuluçka hizmetleri kapsamında girişim takımlarına özel hızlandırıcı hizmetler,
- Girişimcilik ekosistemini geliştirmeye yönelik etkinlik ve farkındalık aktiviteleri düzenlemek.

Bölge firmalarının Ar-Ge ve inovasyon çalışmalarına yönlendirilerek gelişimlerinin desteklenmesi amacıyla Ege Üniversitesi'nin bilimsel potansiyeli ve araştırma altyapısından etkin yararlanmalarının sağlanması, bölge inovasyon ekosisteminin güçlendirilmesi yönündeki çalışmalar sürdürülmektedir. Bu çalışmaların temel amaçları;

- Araştırmacılara, sanayicilerle buluşturulması, çalışmalarının ticarileştirilmesi için destek vermek,
- Firmalara fikirden son ürüne kadar her süreçte hizmet verilerek Ar-Ge çalışmaları desteklemek,
- Girişimcilere fikir ve projelerinin ön değerlendirmelerinin yapılması, iş planının netleştirilmesi, Ar-Ge içeriği oluşturulması ve hızla hayata geçirilmesi için destek vermektir.

Fikri Mülkiyet Hakları çalışmaları kapsamında başta Ege Üniversitesi araştırmacıları, akademisyenleri ve öğrencileri olmak üzere tüm Türkiye'deki araştırmacılar, şirketler, girişimciler ve öğrenciler için;

- Yenilikçi projelerin ön değerlendirmesi,
- Kapsamlı patent araştırmalarının yapılması,
- Patent bilgisi ve patent araştırması konusunda üniversiteler ve diğer kurum/kuruluşlarda eğitimler ve seminerler düzenleyerek patent farkındalığının artırılması,
- Teknoloji lisanslama konularında hizmet sağlanması EBİLTEM-TTO'nun ana amaçlarıdır.

EBİLTEM-TTO, Ege Üniversitesi öğretim elemanı ve öğrencilerinin ticarileştirme ve girişimcilik faaliyetlerinin ana koordinasyonunu sağlamaktadır. Ticarileştirme servisi kapsamında ticari potansiyel taşıyan fikri mülkiyet haklarının ve teknik bilginin ticari bir değere dönüşmesi süreci yönetilmektedir. Bu servis;

- Ticarileştirme stratejisinin belirlenmesi,
- Lisans dosyalarının hazırlanması,
- Potansiyel lisansörlerle temasa geçilerek müzakerelerin yönetilmesi,
- Spin-off süreçleri gibi teknik uzmanlıkların araştırmacı, akademisyen ve sanayicilere sunularak her türlü desteğin sağlanmasını içermektedir.

Tanıtım ve Halkla İlişkiler çalışmaları kapsamında Ege Üniversitesi EBİLTEM-TTO faaliyetlerinin araştırmacılara, akademisyenlere, öğrencilere ve iş dünyasına duyurulması ve tüm paydaşların bu faaliyetlerden yararlanabilmelerinin sağlanması ve iş birliği olanaklarının arttırılabilmesi için farkındalık yaratmaktadır.

2020 Yılı faaliyetlerimiz incelendiğinde öne çıkan başlıklar aşağıdaki gibi sıralanmaktadır;

- **TTO'ya Üniversite Üst Yönetim Desteğinin Sağlanması:** TTO'nun amaçları, modülleri ve hizmetleri Ege Üniversitesi Stratejik Planı, Araştırma Stratejisi ve Politikası hedef ve faaliyetleri ile tamamen örtüştüğünden, Ege Üniversitesi üst yönetiminin desteği tam olup bu destek 2020 yılında da artarak devam etmiştir. Yılın ilk aylarında ülkemizde ve tüm dünyada ortaya çıkan Koronavirüs (Covid-19) salgınından dolayı Ege Üniversitesi EBİLTEM-TTO tarafından düzenlenen etkinliklerin neredeyse tamamı online platformlar üzerinden gerçekleşmiştir. Söz konusu etkinliklere üst yönetim aktif katılım göstermiştir. TTO'nun gerçekleşmiş ve planlanan faaliyetlerini mümkün olduğu kadar Üniversitenin tüm kademelerine aktarmak için üst yönetim liderliğinde üniversitenin farklı birimlerinde değişik temalı toplantılar düzenlenmiştir. Üniversite üst yönetimi, TTO'nun bir üniversite politikası olduğunu belirterek TTO' nun faaliyet alanına giren konularda farklı birimlerce yapılan girişimlere TTO' nun koordinasyonunun alınması ve aktif katılımı konusunda özellikle özen göstermiştir.
- **Merkezi Kurgu:** Ege Üniversitesi'nde TTO çağrısında söz konusu olan modüller kapsamında "Tek Durak Ofis" olarak benimsediği model, 2015 yılında tamamen oturtulmuştur. 2020 yılında da bu kurgu üniversite içerisindeki mevcut sistemler ile birlikte etkin bir şekilde çalışmaya devam etmiş ve kurgu güçlendirilmeye çalışılmıştır. Kurgunun daha da oturması ve sürdürülebilirliğinin sağlanması için bu dönem de üniversite içerisindeki faaliyetlere devam edilmiştir.

- **TTO Yönergesi ve Uygulanması:** TTO'nun işleyiş süreçlerinin kurumsallaşması ve ilgili usul ve esasların yasal bir zemine oluşturulması için hazırlanan ve Ağustos 2013 tarihinde Ege Üniversitesi Senatosu tarafından onaylanan Ege Üniversitesi EBİLTEM-TTO Yönergesi, 2020 yılında da eksiksiz olarak üniversitenin tüm ilgili birimleri tarafından uygulanmıştır. Yönerge üniversite içerisinde TTO faaliyetlerinin nasıl işleyeceğine dair belirsizlikleri ortadan kaldırdığından 2020 yılında TTO faaliyetleri tüm birimler tarafından benimsenmiştir.
- **Fikri Haklar Usul ve Esasları:** Üniversitenin Fikri Haklar konusunda izleyeceği politikayı tanımlayan ve Şubat 2014'de Ege Üniversitesi Senatosu tarafından onaylanan "Ege Üniversitesi Fikri Haklar Usul ve Esasları" 2020 yılında da aktif olarak uygulanmıştır. Ege Üniversitesi EBİLTEM-TTO, Modül 4 faaliyetlerini bu Usul ve Esaslar kapsamında eksiksiz olarak sürdürmektedir.
- **Ege Üniversitesi Teknoloji Geliştirme Bölgesi:** Ege Üniversitesi üst yönetimi kararı ile 2014 yılı sonunda "Yaşam Bilimleri ve Sağlık" teması üzerine kurulan ideEGE-TGB ilk firmalarını 2015 yılında kabul etmeye başlamıştır. Üniversitenin Ar-Ge, inovasyon, ve girişimcilik yeteneklerini geliştirerek ekonomik büyümeye doğrudan katkı sağlayabilecek olan bu yapının kurulması üniversite için olduğu kadar, bölge ve ülke için önemli bir kazanç olmuştur. Türkiye'de ilk defa tamamı tek bir üniversiteye ait olarak kurulan ideEGE-TGB, TTO ile iş birliği içerisinde çalışmaktadır. 2017 yılında EgeTeknopark A.Ş. olarak ismi değiştirilen Teknoloji Geliştirme Bölgesi'nde TTO Yöneticisi, TGB Yönetim Kurulu Başkan Yardımcısı; TTO Yürütücüsü de TGB Yönetim Kurulu Üyesi olarak görev yapmıştır. 2020 yılında da TGB'ye yönelik olarak verilen teknoloji transfer ofisi hizmetleri Ege Üniversitesi EBİLTEM-TTO tarafından sağlanmaya devam etmiştir.
- **Diğer Yapılarla Koordinasyon Çalışmaları:** TTO hizmetlerinin altıncı yılında da özel uzmanlık konuları söz konusu olduğunda, üniversitenin farklı Rektörlük birimlerinden (Hukuk Bürosu, İdari Mali İşler, Strateji ve Personel Daire Başkanlıkları, Halkla İlişkiler, Basım-Yayın, Sürekli Eğitim Merkezi, Bilimsel Araştırma Projeleri Şube Müdürlüğü vb.), destek alınımına devam edilmiştir. Birçok süreç 2020 yılında da TTO ve üniversitenin ilgili birimleri ile birlikte ortaklaşa sürdürülmüştür. Bu koordinasyon, TTO'nun Rektörlük birimleri ile etkin ve daha yakın çalışmasını sağlamış ve ilgili birimlerin personelleri arasında daha verimli ve sonuç odaklı iş birlikleri oluşturmuştur. İdari personele TTO ve TGB yapısı ile faaliyetlerini de daha iyi tanıtmak ve benimsetmek amacı ile Rektör başkanlığında bilgilendirici sunumlar yapılmış ve idari personel ile TTO ve TGB çalışanları arasında sosyal ortam yaratılmasına gayret gösterilmiştir. Ege Üniversitesi EBİLTEM-TTO yöneticisinin görev yaptığı "Teknoloji Geliştirme Bölgeleri Komisyonu", "Akademik Değerlendirme ve Kalite Geliştirme Kurulu-ADEK" "Geleceğin Ege Üniversitesi Komisyonu", "Ege Üniversitesi Veri İzleme Değerlendirme Komisyonu", "Patent Ticarileştirme Komisyonu", "Uluslararasılaştırma Komisyonu" ve "Ar-Ge Projeleri Değerlendirme Komisyonu" gibi Rektörlüğe bağlı komisyonlar ile iş birliği ve koordinasyon çalışmaları gelişerek 2020 yılında da devam etmiştir.
- **Sözleşme Şablonları:** Ege Üniversitesi EBİLTEM-TTO tarafından oluşturulan standart "Sözleşme Şablonları" Ege Üniversitesi Yönetim Kurulu onayı ile Ağustos 2013'ten itibaren tüm birimler tarafından kullanılmaya başlanmıştır. Bu dönem içerisinde, 2013 yılında oluşturulan ve süregelen yıllarda geliştirilen şablonların güncellenmesi yaşanan tecrübeler ve geri bildirimler ile devam etmektedir.
- **Ege Teknopark A.Ş. ile Ege Üniversitesi EBİLTEM-TTO Hizmetlerinin Koordinasyonu:** Ege Üniversitesi EBİLTEM-TTO Yöneticisi Ege Teknopark A.Ş. Yönetici Şirketi Yönetim Kurulu Başkan Yardımcısı olarak görevlendirilmiştir. 2014 yılında alınan bir kararla Ege Üniversitesi EBİLTEM-TTO Danışma Kurulu genişletilerek yeni Ege Teknopark A.Ş. Danışma Kurulu olarak da görev yapmaya başlamıştır. Ayrıca 2014 yılında imzalanan ve TTO ile TGB arasındaki stratejik iş birliğini düzenleyen iki ayrı protokol 2020 yılında etkin olarak işletilmiştir.
- **Araştırma Odaklı Öğrenci Merkezi (AROM):** Araştırma üniversitesi olma hedefi doğrultusunda çeşitli politikalar geliştirip yol haritasını çizen Ege Üniversitesi; çağın gereksinimlerine ve teknolojik gelişmelere uygun olarak alt yapısını sürekli güncellemeye devam ediyor. Ege Üniversitesinin araştırma alt yapısı ve akademik kadrosunun desteği ile araştırma yapmaya hevesli öğrencilerin, güncel toplumsal sorunlara duyarlı, bu sorunlara yönelik bilimsel kanıtlara dayalı çözümler geliştirebilecek bilim insanları olmaları için eğitim ve danışmanlık hizmetlerini düzenlemek ve araştırmacı alt yapısını güçlendirmek amacıyla kurulan "Ege Üniversitesi Araştırma Odaklı Öğrenci Merkezi" EÜ EBİLTEM-TTO çatısı altında hizmete açılmıştır. Sağlık, fen, eğitim, sosyal bilimler ve mühendislik alanlarında, bilimsel düşünce alt yapısının desteklenmesi, araştırma tasarlama, proje yazma, bilimsel yayın üretme, araştırma-geliştirme ürünlerinin sektörel olarak desteklenmesi ve başlangıç aşamasında girişimcilik eğitimleri verilmesi planlanmıştır. Bu amaçla Oryantasyon Eğitim Programları yoğun bir şekilde düzenlenmeye başlanmıştır.

- **Buluş Bildirim Haftası Ve Buluş Atölyesi:** EÜ EBİLTEM-TTO olarak Üniversitemizin Araştırma Üniversitesi olma hedefine yönelik geliştirilen bilgi ve teknolojinin uygulamaya dönüştürülerek ticarileşmesi, Üniversitemizle sanayi kuruluşları arasında işbirlikleri oluşturulması ve bölge sanayinin ihtiyaç duyduğu bilgi ve teknolojinin üniversitede geliştirilmesine yardımcı olunmasına yönelik olarak hizmetler vermeye son hız devam edilmektedir. Teknoloji ve inovasyon üniversitemizin kilit noktasıdır ve bu konudaki atılım bilgi ve teknolojinin üretiminin esas kaynağı olan Üniversitemizin patent sahibi olan ya da olmayı düşünen yenilikçi fikirlere sahip akademisyenlerimize bağlıdır. Bu amaç doğrultusunda Kasım 2020 itibariyle Ege Üniversitesi Araştırmacılarına daha iyi hizmet verebilmek adına Üniversitemizin öncelikli alanlarına göre belirlenen konularda Buluş Haftası etkinliği başlatılmıştır. Aynı haftanın başında bilgi ve tecrübe paylaşımı için Buluş Atölyesi gerçekleştirilmektedir. Buluş Atölyelerinin amacı; o Buluşçularımızı farklı eğitimlerle donatarak yenilikçilik kapasitelerini arttırmak o Farklı disiplinlerde çalışan buluşçularımızın sinerji oluşturarak ortak çalışmalar yapmasını sağlamak o Yenilik içeren çalışmalarını PATENT ile buluşturmaktır.

Ege Üniversitesi EBİLTEM-TTO bahsedilen bu hizmetlerin tümünde teknoloji ve ihtiyaçlardaki değişimleri yakından izleyerek kendini yenilemeyi ve kendisi ile rekabet ederek verimliliğini arttırmayı ana hedef olarak benimsemiştir.

İlaç Geliştirme ve Farmakokinetik Araştırma - Uygulama Merkezi (ARGEFAR) kuruluş amaçları, vizyonu ve misyonu doğrultusunda ilacı, beşeri, zirai ve veteriner ilaçlar alanında değerlendirmektedir. İlaç konusundaki araştırma ve uygulamaya ilişkin hizmetlerini akademinin ve sanayinin istekleri doğrultusunda yenilikçi bir yaklaşım ile sürdürmektedir.

Türkiye Bilimsel ve Teknik Araştırma Kurumu (TÜBİTAK) tarafından hazırlanan Ulusal Bilim ve Teknoloji Politikaları 2003-2023 Strateji Belgesi'nde "Sağlık alanında, ülke sınırları içinde yaşayan herkese, her yerde ve her zaman, çağdaş teknolojiyle donatılmış, yaşam bilimleri alanındaki yeniliklere uyum yeteneğine sahip, yüksek nitelikli, ekonomik sağlık hizmetleri sağlamak; yaşam bilimleri ve biyoteknoloji alanlarında yetkinlik kazanarak, yüksek teknolojlü tedavi sistemlerini ve bu amaçla kullanılan malzeme ve cihazları geliştirmek ve üretmek; mamul ilaç üretimi yanında araştırma kapasitesi de olan bir ilaç sanayiine sahip olarak bölgede güç sahibi olmak" hedefleri yer almaktadır.

Merkez, "Biyobenzer Ürünler Araştırma Mükemmeliyet Merkezi" projesi ile ulusal ve uluslararası bir marka olmanın yanı sıra mükemmeliyet merkezi de olma yönünde çalışmaları kapsamında 1004 Mükemmeliyet Merkezi Projesi gerçekleştirilmiştir.

1004 "Ülkemizde ve Dünyada Halk Sağlığını En Fazla Tehdit Eden HPV ve Influenza Kaynaklı Enfeksiyonlara Karşı Tanı Kitleri, İlaç Formülasyonları ve Aşı Geliştirilmesi" Mükemmeliyet Merkezi Projesi her iki fazı da geçerek onay imza noktasına gelmiştir. Ülkemizin ve dünyanın 2019 yılı sonundan itibaren yaşamış olduğu olağanüstü pandemi sürecinde söz konusu projemiz alt kapsamında 27 Mart 2020 tarihi ile birlikte bir ilk şeklinde ülkemizde T.C.Sanayi ve Teknoloji Bakanlığı ve TÜBİTAK işbirliği ile yürütülmektedir. Bu hem Üniversitemiz hemde E.Ü. ARGEFAR için çok önemli bir başarı ve prestijdir.

İlaç konusundaki araştırma ve uygulamaya ilişkin hizmetlerini akademinin ve sanayinin istekleri doğrultusunda yenilikçi bir yaklaşım ile sürdürmekte olan ARGEFAR, 27 yılın sonunda mevcut altyapı, bilgi birikimi ve deneyimi ile söz konusu alanlarda gerek ulusal ve gerekse uluslararası alanda pek çok ilkleri hükümetimizin belirlemiş olduğu öncelikler ve stratejik hedefler doğrultusunda gerçekleştirdiğini göstermiştir.

Ayrıca ARGEFAR, Ülkemizin belirlemiş olduğu öncelikler ve stratejik hedefler doğrultusunda amaç ve hedeflerini güncellemiştir. 3/7/2014 tarihli Resmi Gazete'de yayımlanan 6550 sayılı "Araştırma Altyapılarının Desteklenmesine Dair Kanun" Araştırma Alt Yapılarını "Yükseköğretim kurumları bünyesinde, yetişmiş nitelikli insan gücü ile günün modern teknolojilerine dayalı makine-teçhizat, donanım ve yazılımı içinde bulunduran, AR-GE faaliyetlerinin yapıldığı ileri araştırma laboratuvarı, tematik araştırma laboratuvarı ile merkezi araştırma laboratuvarı olarak sınıflandırılan birimler" olarak tanımlanmaktadır. 6550 sayılı kanunun özüne uygun yetişmiş nitelikli insan gücü ile günün modern teknolojilerine dayalı makine-teçhizat, donanım ve yazılımı içinde bulunduran ARGEFAR'ın gerek ulusal ve gerekse uluslararası kabul görmüş araştırmacıları sürece dahil ederek, ARGEFAR'ın beşeri tıbbi ürünlere yönelik yenilikçi ürünlerin geliştirilmesi ve bu ürünlerin beşeri tıbbi ürün haline getirilmesi ve ruhsat almasına yönelik faaliyetleri yürütmek üzere multidisipliner çalışma iklimini oluşturacak tematik alanı beşeri tıbbi ürünler oluşturmak amaçlanmıştır.

Buluş sahipleri ve Sanayi biraraya getiren Merkezimiz ilk defa bir ilaç gelişiminin Ar-Ge, Ür-Ge, Preklinik ve Klinik Fazlarda dahil tüm faz araştırmalarını gerçekleştirilebilecek şekilde bir proje için çalışmaktadır. Bu noktada yapmak istediği temel adımlara; fitokimyasal, sentez, bioüretim ve GMP normlarında ürün geliştirme ile tamamlamayı hedeflemektedir. Her yıl belirttiğimiz ve final hedeflerimizden biri olan günümüz bilim dünyasının ve insanların yoğunlaştığı TRANSLASYONEL araştırmalar konusunda ARGEFAR'ın yapılmasının ve bilgi birikiminin her geçen yıl daha uygun hale getirmeyi hedeflemektedir.

SOSYAL VE KÜLTÜREL HİZMETLER

2019-2020 Eğitim-Öğretim döneminde kültürel ve sanatsal anlamda tiyatro, film gösterimi, konser, sergi, söyleşi, konferans, sempozyum, seminer gibi farklı türlerde etkinlik düzenlenmiştir. 15.600 öğrencinin başvuruda bulunduğu 77 öğrenci topluluğu tarafından ise, konser, tiyatro, konferans, dans gösterisi, film gösterimi, eğitim, araştırma, doğa gezisi, teknik gezi gibi farklı türlerde 213 (208 yüz yüze - 5 etkinlik çevrimiçi olarak) etkinlik yapılmıştır. Üniversite tanıtım çalışmaları kapsamında, yıl boyunca randevulu tanıtım çalışması olarak İzmir dışından gelen 35 liseden 1.750 öğrenciye seminerler verilmiştir. Çevrimiçi Tanıtım ve Tercih Günleri 23-24 Temmuz 2020'de egetercih.ege.edu.tr adresinden 3414 kez ziyaret edilmiş olup 58 soru cevaplanmıştır. Üniversitemizi yeni kazanmış 1.sınıf öğrencilere Üniversitemizin tanıtılması amacıyla "Ege Üniversitesi Oryantasyon Programı-2020-2021 Dönemi" online olarak tüm fakülte, yüksekokul, meslek yüksekokulu ve ilgili idari birimlerin katılımlarıyla gerçekleştirilmiştir. Ege Üniversitesi Topluluklarının 2020-2021 eğitim dönemi için toplulukların tanıtılıp, üye alımlarının gerçekleştirilebilmesi için "E.Ü. Çevrimiçi Öğrenci Toplulukları Tanıtım ve Kayıt Haftası" etkinliği online olarak düzenlenmiştir.

2019-2020 Eğitim-Öğretim döneminde, 12 bloktan oluşan Öğrenci Köyü'nde 1.765 yatak kapasitesi ile barınma hizmeti verilmiştir. Söz konusu kapasitenin içindeki 57 yatak kapasitesi 24'ü kız, 33'ü erkek olmak üzere organizasyon katı olarak kullanılmıştır.

2019-2020 Eğitim-Öğretim döneminde 1864 öğrenciye klinik açıdan psikolojik danışmanlık hizmeti verilmiş olup, bu kişilerle toplam 3048 psikolojik görüşme yapılmıştır. Öğrenci ve personelin kişisel gelişimlerine katkı sağlamak amacıyla 3 psikoloji semineri, 15 eğitim toplantısı ve 1 Panel düzenlenmiştir.

2020 yılında kampüs ve perifer okullardaki yemekhanelerde öğrencilerimize 468.026 öğün/yemek, idari ve akademik personellerimize 91.973 öğün/yemek olmak üzere toplamda 559.999 öğün yemek hizmeti verilmiştir.

Özdere Eğitim ve Dinlenme Tesislerinde 29 Haziran -30 Eylül 2020 tarihleri arasında hizmet vermiş olup, 40 adet 4'er kişilik bungalov tipi odalarda sezon boyunca 150 kişiye yarım pansiyon konaklama imkanı sunulmuştur. 120 kişiye de günü birlik hizmet verilmiştir.

2019 – 2020 Eğitim-Öğretim yılında spor takımları ve ferdi sporcuları ile; Türkiye Üniversitelerarası Spor Müsabakalarına 2 farklı spor branşında katılım gösterilmiştir. Türkiye Üniversitelerarası Spor Müsabakaları sonucunda; Üniversite spor takımları 7 Türkiye Birinciliği, 6 Türkiye İkinciliği, 9 Türkiye Üçüncülüğü sıralamalarında yer almıştır. Ayrıca sporcular ferdi olarak 6 defa Türkiye Birinciliği, 8 defa Türkiye İkinciliği, 14 defa Türkiye Üçüncülüğü sıralamalarında yer almıştır. Türkiye Üniversitelerarası Spor Müsabakalarına takım halinde ve ferdi olarak; 393 kişilik sporcu kafilesi katılmıştır.

Üniversitede öğrencilere yönelik 3 farklı spor branşında (Basketbol, Voleybol, Futsal) spor müsabakaları düzenlenmiştir. Öğrencilere yönelik spor müsabakaları 22 fakülte / yüksekokulun katılımı ile gerçekleştirilmiş ve yaklaşık 530 öğrenciye spor müsabakalarına katılma ve spor yapma imkanı sağlanmıştır. Akademik / İdari çalışanlara yönelik 3 farklı spor branşında (Basketbol, Voleybol, Futsal) spor müsabakaları düzenlenmiştir. Personele yönelik spor müsabakaları 17 akademik / idari birimin katılımı ile gerçekleştirilmiş ve yaklaşık 1646 akademik / idari personele spor müsabakalarına katılma ve spor yapma imkanı sağlanmıştır.

2019-2020 Eğitim-Öğretim döneminde 681 öğrencinin yemek yardımından faydalanması sağlanmıştır. Ayrıca 7840 öğrenci Kredi ve Yurtlar Kurumu burslarından ve özel dernek ve vakıf burslarından faydalandırılmıştır.

Üniversitemizin Kısmi Zamanlı Statüde öğrenci çalıştıran Birimlerine kontenjan tahsisleri yapılmış olup, bu statüde çalıştırılmak üzere 164 öğrencinin girişi yapılmıştır, pandemi nedeniyle günümüz itibari ile uzaktan eğitime geçildiğinden sadece Uzaktan Eğitim ve Araştırma Merkezinde 2 öğrenci çalışmaya devam etmiştir.

Sosyal Tesislerden; Atatürk Kültür Merkezi'nde 2020 sanat döneminde 361 etkinlik gerçekleştirilmiş, 109.567 kişi etkinliklerden yararlanmış; KİT-VAK Hasta ve Hasta Yakınları Konukevi'nde 2020 yılı 16.599 kişi konaklamış; Konukevi'nde 2020 yılı 6.927 kişi konaklamış, restoranından 9.892 kişi yararlanmış; 2020 yılı Kreş - Anaokulu'nda 2020 yılı 204 çocuğa bakım ve okul öncesi eğitim hizmeti sağlanmıştır. Prof. Dr. Sermed Akgün Olimpik Kapalı Yüzme Havuzu'nda Ege Üniversitesi mensubu toplam 2.857 ve dışarıdan 1.225 kişi günlük giriş, 1.145 kursiyer ve 74 abonelik kullanımı yapılmış ve toplam 5.301 kişi hizmetlerden yararlanmıştır.

Ege Üniversitesi Gençlik ve Spor Kulübü 12.537, İzmir Büyükşehir Belediyesi Spor Kulübü 960, Ege Sualtı Ragbisi 16.920, İzgem Yüzme Spor Kulübü 900, Ege Atletik Spor Kulübü 450, İzgem Spor Yüzme 1.500, Mitolojik Atlama 720, Mavi Kulaçlar 1.950. İzmir Yüzme Spor Kulübü 300, Fakülte ve Yüksek Okul takımları 3.600, olmak üzere toplamda 39.837 kişi Olimpik Kapalı Yüzme Havuzu hizmetlerinden yararlanmıştır.

Ege Üniversitesi Yarı Olimpik Açık Yüzme Havuzu'nda Ege Üniversitesi mensubu 400, dışarıdan 200, toplamda 600 kişi hizmetlerden yararlanmıştır. Ege Üniversitesi Gençlik Ve Spor Kulübü 9.600 kişi Yarı Olimpik Açık Yüzme Havuzu hizmetinden faydalanmıştır.

Tablo 58-Öğrenci Yurtları

Blok (Bina)Sayısı	Kapalı Alanı/m ²	Kapasitesi/Kişi
12	28.030	1.765

Tablo 59-Öğrenci Spor Faaliyet Bilgileri

Katılan Spor Faaliyeti Adı	Müsabakalara Katılan Sporcu Sayısı	Kazanılan Müsabakanın Derecesi	
		Takım	Ferdi
Buz Hokeyi	28	Üçüncülük (Erkekler) Dördüncülük (Bayanlar)	
Bilek Güreşi	6	Yok	2 Altın -2 Gümüş -1 Bronz Madalya
Masa Tenisi 1.Lig	8	Üçüncülük (Bayanlar)	-
Tenis	8	Yok	-
Su Topu	11	Beşincilik (Erkekler)	-
Futbol 1.Lig	25	Birincilik (Erkekler)	-
Futbol Süper Lige Yükselme	21	Üçüncülük	-
Salon Futbolu Bayanlar	14	Birincilik	-
Salon Futbolu Bayanlar Play Off	14	Birincilik (Bayanlar)	-
Badminton 2.Lig	9	İkincilik	-
Kick Boks Türkiye Şampiyonası	15	Üçüncülük	1 Altın - 2 Gümüş- 3 Bronz Madalya
Taekwondo	6	İkincilik	3 Altın Adalya
Halk Dansları	35	Birincilik	-
Hentbol 1.Lig Erkekler	14	Üçüncülük (Erkekler)	-
Hentbol 1.Lig Bayanlar	10	İkincilik (Bayanlar)	-
Judo	3	-	1 Gümüş Madalya
Voleybol Süper Lig Erkekler	12	-	-
Voleybol 1.Lig Bayanlar	11	İkincilik (Bayanlar)	-
Basketbol 1.Lig Erkekler	12	Birincilik (Erkekler)	-
Basketbol 1.Lig Bayanlar	14	Birincilik (Bayanlar)	-

Basketbol Süper Lige Yükselme	12	Üçüncülük (Bayanlar)	-
Briç	8	İkincilik (Bayanlar)	-
Cimnastik	8	Birincilik (Bayanlar)	-
Yüzme	16	İkincilik-Üçüncülük	2 Gümüş Madalya
Atletizm	26	Üçüncülük (Bayanlar-2) Üçüncülük (Erkekler-1)	1 Altın-1 Gümüş-10 Bronz Madalya
Korunmalı Futbol	40	-	-
Bisiklet	1	-	-
Muay Thai	1	-	-
Yelken Yarışları	5	-	-
Yüzme (Fakülte Ve Yüksekokullar Arası Müsabakalar)	91	-	-
Futbol (Fakülte Ve Yüksekokullar Arası Müsabakalar)	360	-	-
Futsal (Fakülte Ve Yüksekokullar Arası Müsabakalar)	1728	-	-
Voleybol (Fakülte Ve Yüksekokullar Arası Müsabakalar)	1728	-	-
Basketbol (Fakülte Ve Yüksekokullar Arası Müsabakalar)	1440	-	-
Toplam	5.740		

Tablo 60-Kültürel Ve Sportif Öğrenci Toplulukları

Topluluk Adı	Etkinlik Sayısı	Üye Sayısı
AEGEE-İzmir Topluluğu	0	80
Atasagun Kültür ve Sağlık Topluluğu	1	32
Atatürkçü Düşünce Topluluğu	1	53
Avrupa Teknoloji Öğrencileri Topluluğu	5	298
Avrupa Tıp Öğrencileri Topluluğu	5	30
Bisiklet Topluluğu	2	272
Biyomühendislik Topluluğu	2	189
Briç Topluluğu	0	PASİF
Capoeira Topluluğu	0	34
Coğrafya Topluluğu	0	25
Çevre Topluluğu	0	0
Dil ve Tarih Topluluğu	0	40
Doğa ve Dağcılık Topluluğu	3	561
Eczacılık Topluluğu	0	PASİF
Ege Bilimsel Araştırma Topluluğu	2	30
Ege Çeviri Topluluğu	1	264
Ege Savunma Teknolojileri Topluluğu	12	149
Ege Tıp Çocuk Etkinlikleri Topluluğu	2	69
Ege Tıp Öğrencileri Topluluğu	11	57
Ege Ticaret Topluluğu	0	0
Elektronik Sporlar Topluluğu	0	25
Erasmus Topluluğu	0	59
Felsefe Topluluğu	0	47
Fotoğraf Topluluğu	1	78

Gateway Kariyer Topluluğu	2	244
Genç Fütürizm Topluluğu	1	247
Genç TEMA Topluluğu	6	168
Genç Yeşilay Topluluğu	1	30
Girişimcilik Topluluğu	2	649
Havacılık Topluluğu	3	33
Hayvan Hakları Topluluğu	2	183
Hemşirelik Topluluğu	0	33
Hesira Topluluğu	0	154
Hip Hop Topluluğu	0	45
IEEE Ege Topluluğu	31	143
İsimsizler Topluluğu	2	PASIF
İstatistik ve Araştırma Topluluğu	0	PASIF
İşitme Topluluğu	0	73
İşletme Topluluğu	2	91
Kadın Bayrak Futbolu Topluluğu	0	PASIF
Kadın Çalışmaları Topluluğu	0	PASIF
Karikatür ve Mizah Topluluğu	3	225
Kılavuz Eğitimciler Topluluğu	0	0
Lojistik Topluluğu	0	PASIF
LÖSEV Gönüllüleri Topluluğu	0	592
Mağara Araştırma Topluluğu	2	121
Matematik ve Teknoloji Topluluğu	0	PASIF
Moda ve Tasarım Topluluğu	0	31
Modern Dans ve Dans Tiyatrosu Topluluğu	0	41
Müzik Topluluğu	1	PASIF
Müzikal Topluluğu	0	PASIF
Ombudsmanlık Topluluğu	0	PASIF
Özel Eğitim Topluluğu	0	0
Peyzaj Mimarlığı ve Tasarım Topluluğu	0	PASIF
Psikolojik Danışma Topluluğu	1	166
Radyo ve Televizyon Topluluğu	0	PASIF
Reklam Durağı Topluluğu	0	104
Resim Topluluğu	1	138
Sağlıklı Yaşam ve Beslenme Topluluğu	1	224
Sanat ve Tasarım Topluluğu	0	69
Sinema Topluluğu	1	50
Sosyal Danslar Topluluğu	1	161
Sosyal Medya ve İletişim Topluluğu	0	PASIF
Sualtı Topluluğu	0	208
Tarım Topluluğu	0	58
Tekstil Topluluğu	0	133
Temel Bilimler Topluluğu	0	36
Tiyatro Topluluğu	2	34
Toplum Gönüllüleri Topluluğu	0	PASIF
Türk Halk Dansları Topluluğu	1	337
Türk Tıp Öğrencileri Ege Yerel Birliği Topluluğu	3	57

Uluslararası İlişkiler Topluluğu	8	136
Viyana Valsi Topluluğu	0	93
Yapı Topluluğu	0	95
Yaratıcı Drama ve Doğaçlama Tiyatro Topluluğu	3	32
Yelken Topluluğu	0	52
Yeniler Topluluğu	1	32
TOPLAM	129	7.710

TOPLUMA YÖNELİK HİZMETLER

Ege Üniversitesi toplumsal katkıyı kurumsal yapısı ve süreçlerinde rehber olarak kullandığı misyon ve vizyonu ile tüm ana belgelerde ön plana çıkarmıştır. Üniversitenin toplumsal katkı politikası, Stratejik Plan, Ar-Ge Strateji Belgesi, Kalite Politika Belgesinde ilgili amaç ve hedefler içinde açıkça ortaya konulmaktadır.

Ege Üniversitesi, misyonu içerisinde "...elde ettiği birikimini toplumun yararına sunan" ve üniversite vizyonu içerisinde "...bölgenin ekonomik, sosyal ve kültürel yaşamına katkıda bulunan" ifadelerinde belirtildiği üzere toplumsal katkıya önem veren bir üniversitedir.

Ege Üniversitesi 2019-2023 Stratejik Planı'nda "toplumsal katkı" ayrıca vurgulanmış ve beş stratejik amaçtan biri olan "AMAÇ 5: Eğitim ve araştırma çıktılarının topluma katkıya dönüşmesini sağlamak" bu konuya ayrılmıştır. Stratejik Amaç 5 içinde ayrıca "Hedef 5.1: Sağlık alanında sunulan toplumsal hizmetlerden memnuniyet oranının en az %90 olması" ve "Hedef 5.2: Topluma katkı alanında paydaşlarla ilişkilere yönelik faaliyetlerin niteliğinin ve niceliğinin geliştirilmesi" yer almaktadır.

Ege Üniversitesi Kalite Politikası Belgesinde yer alan "Toplumsal hizmeti etkin, verimli ve ölçülebilir standartlarda sunan", "Küresel düzeyde AR-GE çıktılarını ulaştırması için disiplinler arası, yenilikçilik ve girişimcilik odaklı, üniversite-sanayi-kamu işbirliğini güçlendiren araştırmaları destekleyen ve toplumun refah düzeyini arttıran çıktılar üretmeyi hedefleyen", "Tüm paydaşlarının memnuniyet, aidiyet ve bağlılık duygusunu geliştiren" maddeleri doğrudan üniversitenin toplumsal katkı politikasını oluşturmaktadır.

Ege Üniversitesi AR-GE Strateji Belgesinde (2018-2023) belirtildiği gibi AR-GE ve inovasyon etkinliklerimizin yarattığı toplumsal faydanın geliştirilmesi ve izlenmesi çalışmaları, bu belgede belirtilen öncelikli alanlar üzerinden devam etmektedir.

Ege Üniversitesi'nin eğitim birimleri, stratejik plan ve politika belgelerinde (Ar-Ge ve Kalite) yer alan toplumsal katkı strateji ve politikalarını eğitim-öğretim ve araştırma politikaları ile ilişkilendirip misyonlarına yansıtmıştır. Ayrıca Ar-Ge Strateji Belgesi'nde ve üniversitemizin özgün bir uygulaması olan "Ege Modeli" nde de görüldüğü gibitoplumsal katkı araştırma politikalarıyla bütünleştirilmiştir.

Ege Üniversitesi 2019 yılında eğitim ve araştırma – geliştirme faaliyetleri için beşten yirmi altıya çıkarılan öncelikli alanlar içerisinde bulunan maddeler doğrudan toplumsal katkı odaklı olarak belirlenmiştir.

Bu maddeler aşağıda belirtilmiştir:

- Madde 11. Toplum Sağlığına Yönelik Koruyucu Tıp Uygulamaları
- Madde 16. Bulaşıcı Hastalıkları Önleme ve Tedavi Yöntemleri
- Madde 18. Aşı Geliştirilmesi, Üretim Teknolojileri ve Uygulamaları
- Madde 19. Madde Kullanımı ve Bağımlılık araştırmaları
- Madde 21. Sağlık Okuryazarlığı
- Madde 23. Toplum
- Madde 24. Eğitim (Ör: 24.5 Mülteci Çocukların Eğitimi)
- Madde 25. Dil, Kültür ve Sanat (Ör: Kültür Varlıklarının Ortaya Çıkarılması, Tanıtılması ve Korunması)

Ege Üniversitesi toplumsal katkısını ana hizmet alanları olan Eğitim ve ARGE çalışmaları dışında aşağıdaki üç başlık altında hayata geçirmektedir:

1. Topluma doğrudan sunulan hizmetler,
2. Toplumsal bilgilendirme ve eğitim hizmetleri,
3. Sosyal sorumluluk projeleri.

2020 yılında toplanan verilere göre topluma doğrudan sunulan hizmetler kapsamında Ege Üniversitesi Tıp Fakültesi Hastanesi 195' i yoğun bakım olmak üzere 1854 yatak sayısı ile Ege Bölgesinin en büyük hastanesi olarak hizmet vermektedir. Sağlık hizmetinin, %25'i ayaktan %75'i ise yatan hasta geliri olarak bütçeye yansımıştır. Bu dağılım hastanemizin gerçek 3. basamak hizmetlerini vermekte olduğunun bir kanıtıdır. Verdiği poliklinik hizmetlerinden 2020 yılında 1.022.903 hasta yararlanmıştır. Yatan hasta hizmetlerinden yararlanan hastaların sayısı ise 51.953 kişidir.

Ege Üniversitesi Tıp Fakültesi Hastanesinde önemli bir sağlık sorunu olan tedaviye yanıtız kalp yetmezliklerin kalp nakli ve cihaz ile takviye yöntemlerine ait operasyonlar giderek artmıştır. Diğer kronik organ yetmezliklerinin nakillerine ait girişimler desteklenmektedir. Ayrıca Hastanemizde, Türkiye'nin önemli sorunlarından biri olan kemik iliği nakil olanakları arttırılmıştır. Karaciğer ve kornea nakilleri devam etmektedir. Akciğer nakil ruhsatımız alınmış olup, nakiller yapılmaya başlanmıştır. Robotik Cerrahi, Robotik Kemoterapi Hazırlama ve Estetik Kozmetik işlemlere ilişkin hizmetler faaliyete geçmiştir. Toplum bilgilendirmek adına, " Meme Kanseri " ve " Prematüre Bebek " günlerinde Hastanemiz dış kapısında renklendirilerek, Hastane Ana Koridorlarında Tanıtım Televizyonlarında halka yönelik bilgilendirme yapılmıştır.

Dünya ile birlikte ülkemizi de etkisi altına alan COVID-19 salgını ile ilgili Ege Üniversitesi Tıp Fakültesi Hastanesinde çeşitli önlemler alınmış ve düzenlemeler yapılmıştır. Bu doğrultuda yapılacak düzenlemelerin koordine edilebilmesi adına Hasta Yönetimi Komisyonu, Covid Yoğun Bakım Koordinasyon Grubu, Denetleme ve Eğitim Komisyonu, Hekim Görevlendirme Komisyonu, Çocuk Hastalıkları COVID Komisyonu, Hasta Yönetimi Komisyonu, Yoğun Bakımların Ortak Yönetimi Komisyonu kurulmuş ve Konsültasyon Yönergesi oluşturulmuştur.

22.03.2020 tarihinden itibaren COVID19 pozitif erişkin hastalar hastanemize kabul edilmeye başlanmış ve bu nedenle Göğüs ve Enfeksiyon Hastalıkları Binası (Servis ve Yoğun Bakım dahil) COVID-19 şüpheli/pozitif hasta servisi olarak düzenlenmiştir. Hasta sayılarının artışıyla birlikte Gastroenteroloji ve Fizik Tedavi binaları COVID-19 tedavisi için ayrılmıştır. Ağrı kliniği COVID kliniği olarak düzenlenmiştir. Bu doğrultuda Fizik Tedavi Servisine oksijen sistemi kurulmuştur. 23.3.2020 tarihinden Cerrahiler, Nöroloji, Anestezi yoğun bakımları; dâhili branşlar Göğüs ve Enfeksiyon Hastalıklarını; temel bilimler mavi alanda Acil Servisi desteklemek üzere koordine edilmiştir. Enfeksiyon Hastalıkları Anabilim Dalı bünyesinde COVID birimleri olarak Kardiyoloji Yetmezlik Yoğun Bakım, Fizik Tedavi ve Rehabilitasyon Servisi oluşturulmuş ve 1 Aralık 2020 tarihinde Acil Servis COVID Polikliniği kurulmuştur. Non-COVID hastaların tedavilerinin yapılacağı yeni bir 2. basamak yoğun bakım birimi planlanmıştır. Poliklinik randevuları aşırı yoğunluk yaratmayacak şekilde düzenlenmiş ve teletıp uygulamasına ağırlık verilmiştir. İdari ve eğitim birimlerinde çalışanlar da giriş çıkış ve genel düzen kontrolünde destek vermek üzere görevlendirilmiş ve bu çalışanlarımızın eğitimini Kalite Koordinatörlüğü, Enfeksiyon Kontrol Komitesi, hedef kliniklerin öğretim üyeleri (hizmet içi hızlı eğitim) tarafından gerçekleştirmiştir. Aynı zamanda hastane web sayfamızda hizmet içi eğitim dokümanları yayınlanmıştır.

Ayrıca, ilimizde yaşanan depremin ilk sarsıntılarının yaşanmasının ardından Hastane Afet Planı devreye sokulmuştur. Acil serviste taburcu olabilecek hastaların hızlıca taburculuk işlemlerinin yapılarak gelebilecek depremler için hazırlık yapılması talimatı verilmiştir. Bunların yanı sıra, nöbetten çıkan acil ekiplerinin geri çağırılması, tüm cerrahi branş hekimlerinden acil serviste bir ekip hazır bekletilmesi, ana binadan ayrı olan beyin cerrahisi, kalp ve damar cerrahisi, çocuk cerrahisi ve güvenli görünen ortopedi ameliyathanelerinin acil ameliyathane için açık tutulup anestezi ekiplerinin bu alanlarda hazır halde bekletilmesi talimatı da verilmiştir.

Bu kapsamda deprem yaralarının sarılmasına yönelik; Kit-Vak binası ve 50.Yıl Spor Salonu olası ihtiyaç ve hasta transferi için hazır tutulmuş, beslenme hizmetleri tarafından afet alanında çalışan sağlık çalışanları ve personel ile yatan hastaların ayrı ayrı yemek ve su ihtiyaçları sağlanmış, tüm binaların acil fiziki kontrolü yapmak üzere inşaat mühendisi görevlendirilmiş, tüm personelimize SMS atılarak depremden konutları zarar görenler varsa barınma ihtiyaçları için Üniversitemize ait Kit-Vak binasında kalabilecekleri bilgisi paylaşılmıştır.

30 Ekim 2020 Cuma günü saat 14:51' de T.C. İç İşleri Bakanlığı Afet ve Acil Durum Yönetimi Başkanlığı (AFAD) tarafından bildirilen verilere göre merkez üssü İzmir' in Seferihisar ilçesi açıkları, Ege Denizi olarak belirlenen ve

6,6 Richter ölçeđi büyüklüğündeki deprem Ege Üniversitesi Tıp Fakültesi Hastanesinde çeşitli derecelerde fiziki etkiler meydana getirmiştir. İşleyiş yönünden HAP' na uygun şekilde eylem planı oluşturulmuş ve 30.10.2020 saat 19:05 itibarı ile normal nöbet çalışma düzenine geçilmiştir. Depremde hasta akışları, yatan hasta bakımları kontrol altına alınmış ve 21:30'dan itibaren yatan hastalar tedrici olarak normal yataklarına transfer edilmiştir. Toplam depremde başvuru sayısı 154, depremde yatış sayısı 58 ve Ege Üniversitesi Tıp Fakültesi Hastanesi morguna gelen toplam ölen kişi sayısı 112 olarak tespit edilmiştir.

Toplumsal katkı faaliyetlerimizden toplumsal bilgilendirme ve eğitim hizmetlerinin örgütlendiđi ve yürütüldüğü ana birim Ege Üniversitesi Sürekli Eğitim (EGESEM), günün ihtiyaçları doğrultusunda üniversite öğrencileri, kamu-özel kurum ve kuruluşlarında çalışan personel, üniversite okumayan ancak eğitim alacağı konuda tam donanıma sahip olmayı planlayan gençler, ev hanımları, nitelikli bir iş ve bir hayat için kendini geliştirmenin gerekli olduğuna inanan her yaştaki katılımcılar için her ihtiyaca yanıt verebilecek özgün ve kaliteli eğitim programlarının yürütmektedir.

Türkiye'nin en köklü dış hekimliği fakültelerinden biri olan Ege Üniversitesi Dış Hekimliği Fakültesi, dünyanın ve Avrupa'nın en gelişmiş ülkeleri standartlarında yılda ortalama 150.000 hastaya hizmet vermektedir 2019 yılında Ege Üniversitesi Dış Hekimliği Fakültesi Sağlık Bakanlığı Sağlıkta Verimlilik, Kalite ve Akreditasyon Daire Başkanlığı tarafından yapılan "Sağlıkta Kalite Değerlendirmesi" sonucunda sunduđu hizmetler kapsamında A Plus olarak değerlendirilmiştir

2020 yılı itibarı ile fakültemiz kliniklerine 78.917 hastanın tedavi edilmek üzere müracaat etmiştir. 2020 yılı mart ayında başlayan küresel salgın nedeniyle hastalarımıza Mart-Temmuz aylarında Acil ve Zorunlu hizmet verilmiştir. Temmuz ayından itibaren Acil ve Zorunlu verilerle tüm kliniklerimiz de randevulu hasta tedavisine başlamıştır. Fakültemizde üniversitemiz personeline öncelikli randevu sistemi sunularak tedavilerinin hızlı bir şekilde sonlandırılması sağlanmıştır. Fakültemiz web sayfasındaki hasta bilgilendirme linkleri, on-line randevu sistemi ve hasta takip programı sürekli olarak güncellenerek hastalarımıza iyi bir hizmetin sunulması hedeflenmiştir.

Sürekli Eğitim Merkezinin tanınırlığının artırılması, Ege Üniversitesi Öğretim Üye ve elemanlarının da desteđi ve Ege Üniversitesi kalitesi ve güvencesi ile toplumun hemen her kesimine yönelik eğitim yelpazesinin genişletilmesi, kurumsal işbirliklerinin artırarak sektörde sürekli eğitim alanında markalaşması, dahası sosyal sorumluluk projeleri ve AB gençlik projeleri aracılığıyla toplum eğitimine en üst düzeyde katkı vermesi amaçlanmaktadır.

EGESEM bireysel ve kurumsal eğitim programlarına ek olarak, son iki yılda Ege Üniversitesi idari ve akademik personeline yönelik hizmetiçi eğitimlere ve Ege Üniversitesi öğrenci ve mezunlarına kariyer odaklı eğitimleri ile katkı vermektedir.

Bu kapsamda 2020 Yılında 73 ayrı Eğitim programı açılmış ve 13.563 katılımcı sertifika almaya hak kazanmıştır. Ayrıca, 10 adet kişisel gelişim kursu açılmış, 2 adet Toplumsal Farkındalık eğitimi semineri ve 1 adet Eurodesk Bilgilendirme toplantısı gerçekleştirilmiştir.

Ege Üniversitesi bölgenin ilk üniversitesi olması ve farklı alanlarda uzmanlaşmış bir kadroya sahip olması nedeniyle yerel, bölgesel ve ulusal düzeyde toplumsal katkı ile ilgili olarak farklı paydaşlarıyla etkileşim içinde ortaya çıkan fikirler ve ihtiyaçlar doğrultusunda projeler üretmektedir. Bu kapsamda Bakanlıklar, Valilik, Kamu kurumları, Yerel Yönetimler, sivil toplum kuruluşları Ege Üniversitesi'nin işbirliği içinde olduğu önemli paydaşlardır.

Üniversitemizde öğretim elemanları ve öğrenciler tarafından yürütülen sosyal sorumluluk faaliyetleri Sosyal Sorumluluk Projeleri Koordinatörlüğü tarafından izlenmektedir. Toplumsal katkı faaliyetlerinin yerel, bölgesel ve ulusal kalkınma hedefleriyle uyumlu bir şekilde yürütmek hedefiyle Sosyal Sorumluluk Projeleri Koordinatörlüğü bünyesinde toplumsal faydayı sağlayacak sosyal sorumluluk projelerinin üniversitenin akademik ve idari birimlerinde koordine bir şekilde yürütülmesi sağlanmaktadır.

Üniversitenin tüm akademik birimlerinde (fakülte, yüksekokul, meslek yüksekokulu) eğitim müfredatlarında zorunlu ya da seçmeli olarak yer alan "Topluma Hizmet Uygulamaları" dersi kapsamında, öğrenciler toplumsal katkı sağlayacak sosyal sorumluluk projelerini Ege Üniversitesi Sosyal Sorumluluk Projeleri Koordinatörlüğü işbirliği ve denetimi altında gerçekleştirmektedir. Üniversitenin "çeşitli uygulama ve araştırma merkezleri" ve "koordinatörlükleri" aracılığıyla da sosyal sorumluluk projeleri gerçekleştirilmektedir.

Ege Üniversitesi Sosyal Sorumluluk Projeleri Koordinatörlüğü tarafından; 2019-2020 eğitim öğretim yılı Güz ve Bahar yarıyılında kök hücre bağıışı konusunda farkındalık yaratmak ve bilinçli kök hücre bağıışçılarını toplumumuza kazandırmak amacıyla "Bu projede iyilik var, İyilik Hayat Kurtarır" sloganıyla İyilik Hayat Kurtarır projesi yürütülmüştür. 2019 yılında üniversitemizin 33 akademik biriminde yapılan eğitim faaliyetleri ile yaklaşık 3500 öğrenci ve öğretim elemanı kök hücre bağıışı konusunda bilgilendirilmiştir. Türk Kızılayı işbirliğinde 38 bağıış noktasında 2432 adet kan ve 666 adet kök hücre bağıışı toplanmıştır.

Dünya genelinde yaşanan COVID-19 salgını nedeniyle, İyilik Hayat Kurtarır projesinin 2020 yılı faaliyetlerine salgın tedbirleri kapsamında ara verilmiştir. Salgın döneminin geçmesi ve örgün eğitim faaliyetlerinin yüz yüze olacak şekilde tekrar başlaması ile birlikte proje faaliyetlerine devam edilecektir.

Sosyal Sorumluluk Projeleri Koordinatörlüğü'nün kontrol ve denetiminde 2020 yılı içerisinde üniversitemizin akademik birimleri (fakülteler, yüksekokullar, meslek yüksekokulları, enstitüler), koordinatörlükleri, uygulama ve araştırma merkezleri, öğrenci toplulukları tarafından en az iki ay süreli ve belirli bir bütçe dâhilinde 244 adet sosyal sorumluluk projesi yürütülmüştür. Yüksek Öğretim Kurulu İzleme ve Değerlendirme Kriterleri ile Araştırma Üniversiteleri Performans Göstergeleri kapsamında yer alan "Öğrencilerin Yaptığı Sosyal Sorumluluk Proje Sayısı" göstergesine ilişkin koordinatörlüğümüz tarafından yapılan çalışmalar ile proje başvuru ve değerlendirmesine yönelik süreçler tanımlanmıştır. Üniversitemiz akademik birimleri (fakülteler, yüksekokullar, meslek yüksekokulları, enstitüler), öğrenci toplulukları, uygulama ve araştırma merkezleri tarafından 507 adet öğrenci sosyal sorumluluk projesi yürütülmüştür.

Topluma yönelik olarak verilen sağlık hizmetlerine ilişkin veriler ise şöyledir;

Tablo 61-Tıp Fakültesi Sağlık Alanları

BÖLÜMLER	Kapalı Alanı/m ²
Acil Servis	4.583
Yoğun Bakım	4.517
Klinik	57.398
Yanık merkezi	2.117
Tahlil Laboratuvarları	3.342
Araştırma Laboratuvarları	5.688
Radyoloji	2.400
Mutfak	2.193
Nükleer Tıp	2.060
Sterilizasyon	780
Eczane	3.534
Kan Merkezi	437
Kan Örnek Alma	960
Çamaşırhane	500
Covid-19 Alanı	152
Diğer	152822
TOPLAM	257.439

Tablo 62-Diş Hekimliği Fakültesi Sağlık Alanları

BÖLÜMLER	Kapalı Alanı/m ²
Ameliyathane	132
Poliklinik	2.422
Laboratuvar	239
Radyoloji	95
Sterilizasyon	47
Çamaşırhane	52
Mutfak	390
Diğer	5.070
TOPLAM	8.447

Tablo 63-Üniversitede Hizmet Verilen Hasta Sayıları

	Erişkin Hastanesi	Çocuk Hastanesi	Diş Hekimliği Fakültesi	Kampüs Poliklinik Hasta Sayısı	Toplam
Yatan Hasta	42.794	9.159	0	0	51953
Ayaktan Hasta	774.759	248.144	82.696	6.613	1.112.212
Ameliyat Sayısı	74.248	3.592	0	0	77.840
TOPLAM	891.801	260.895	82.696	6.613	1.242.005

Tablo 64-Düzenlenen Bilimsel Etkinlik Sayıları

Etkinlik	Ulusal Etkinlik	Uluslararası Etkinlik	Toplam
Kongre	39	18	57
Sempozyum	29	26	55
Panel	44	10	54
Konferans	137	16	153
Fuar	1	-	1
Komite	13	6	19
Seminer	761	4	765
Kurs	158	2	160
Çalıştay	32	4	36
Atölye Çalışması	50	-	50
Diyabetik Çocuk Kampı	1	-	1
Festival	1	-	1
Bölgesel Bilimsel Toplantı	58	1	59
Proje Toplantısı	221	7	228
Eğitim Toplantısı	850	59	909
Diğer	391	52	443
Toplam	2.786	205	2.991

Verilen hizmetlerin yanı sıra düzenlenen etkinlikler ve yapılan ikili anlaşmalar ile de toplumsal fayda gözetilmektedir. Bu alanda yapılan çalışmalara ilişkin istatistikî bilgiler ise şöyledir;

Tablo 65-Ulusal Ve Uluslararası Anlaşma/ Protokol Sayıları

Ulusal	Uluslararası	Toplam
204	728	932

6. Yönetim ve İç Kontrol Sistemi

Bilindiği üzere kamu mali yönetim sistemimiz, uluslararası standartlar ve Avrupa Birliği müktesebatına uygun bir şekilde, 5018 sayılı Kamu Mali Yönetimi ve Kontrol Kanunu ile kökten değiştirilmiştir.

Bu düzenlemelerin bir parçası olarak, kamu kurumlarında uygulanması öngörülen "İç Kontrol Sistemi"nin kurulması ve işletilmesi için, yasal düzenlemelere paralel olarak Üniversitemizde de hazırlık çalışmalarına başlanmış ve getirilen iç kontrol kriterlerine uygun olarak çeşitli çalışmalar yürütülmüştür. Bu kapsamda ilk olarak Üniversitemiz EÜ-ADEK (Akademik Değerlendirme ve Kalite Geliştirme Kurulu) tarafından oluşturulan alt komisyon üyelerinin koordinatörlüğünde, çeşitli akademik birimlerden öğretim elemanlarının gönüllü katılımı ile çalışmalar yürütülmeye başlanmıştır.

2012 yılında ise, yine gönüllülük esasına göre görevlendirilen akademisyenlerden oluşturulan İç Kontrol İzleme ve Yönlendirme Kurulu kurulmuştur.

2012 yılında iç kontrol rehberinin yayınlanması ile uyum eylem planında ilk revizyon yapılmış, 2016 ve 2019 yıllarında da eylem planı revize edilmiştir.

Süreç içerisinde stratejik plan, faaliyet raporu, performans programı gibi raporlama ve düzenlemeler periyodik olarak gerçekleştirilmiştir. Bunlar dışında iç kontrol bileşenlerine yönelik çeşitli çalışmalar yürütülmüştür.

Bilgilendirme, farkındalık yaratma ve sahiplenme çalışmaları kapsamında eğitim, toplantı vb. etkinlikler yürütülmüştür.

Satın alma işlemleri 2019 yılında gerçekleşen Orvix Kalite ve Bilgi Yönetim Sistemleri yazılımının Üniversitemize entegrasyonu tamamlanmış ve yazılımın kullanımına başlanmıştır.

İç Kontrol İzleme ve Yönlendirme Kurulunun kararı üzerine 2019 yılında Üniversitemiz için, kamu görevlileri etik ilkelerini de kapsayan etik ilkeler hazırlanmaya başlanmış, 2020 yılında tamamlanan belge Senato onayından geçmiştir.

Program bütçe sistemine geçiş çalışmaları kapsamında Cumhurbaşkanlığı Strateji ve Bütçe Başkanlığı tarafından konu ile ilgili olarak yazılım programı hazırlanmış olup 2020 yılı bütçe ve performans programı hazırlıkları, takibi ve değerlendirilmesi bu sistem üzerinden yürütülmüştür.

Bütçe ve Yatırım Programı Hazırlama Rehberi ilkelerine göre ve stratejik plan ve performans programına uygun olarak yıllık bütçeler hazırlanmıştır.

Üniversitede ön mali kontrol çalışmaları ilgili yönetmelikte belirtilen usul, esas ve parasal sınırlara göre yürütülmüştür.

Üniversitenin 2019 yılı faaliyet sonuçları ve değerlendirmelerinin yer aldığı Faaliyet Raporu tüm birimler tarafından hazırlanmış, birim raporları konsolide edilerek Üniversite Faaliyet Raporu hazırlanmış ve yayımlanmıştır.

Üniversitenin 2019-2023 yıllarını kapsayan Stratejik Planı Performans Göstergelerinin 2019 yılı gerçekleşme verileri birimlerden toplanmış ve Üniversite Raporu hazırlanmıştır.

İç denetim birimi tarafından iç kontrol sistemine ilişkin denetim çalışmaları planlanmış ve yürütülmüştür. Yapılan çalışmalar üst yöneticiye raporlanmış ve İç Denetim Koordinasyon Kuruluna gönderilmiştir.

C. Diğer Hususlar



AMAÇ VE HEDEFLER



24/12/2003 tarih ve 25326 sayılı Resmi Gazete’de yayımlanan 5018 sayılı Kamu Mali Yönetimi ve Kontrol Kanunu’nun 9’uncu maddesi ve 26/02/2018 tarih ve 30344 sayılı Resmi Gazete’de yayımlanan “Kamu İdarelerinde Stratejik Planlamaya İlişkin Usul ve Esaslar Hakkında Yönetmelik” çerçevesinde, Ege Üniversitesi’nin üçüncü dönem (2019-2023) stratejik planı hazırlanmıştır. Aşağıda bu plan dönemine ait stratejik amaç ve hedefler belirtilmiştir.

A. İdarenin Stratejik Planında Yer Alan Amaç Ve Hedefler

AMAÇLAR	HEDEFLER
AMAÇ 1: Ege Üniversitesi’nin araştırma ortamını geliştirerek bölge, ülke ve dünya ekonomisine katkı sağlamak.	Hedef 1.1: Ulusal ve uluslararası alanda yapılan bilimsel yayınların niteliğinin ve niceliğinin artırılması. Hedef 1.2: Araştırma altyapısının niteliğinin geliştirilmesi ve sürdürülmesi. Hedef 1.3: Araştırma faaliyetleri ile yürütülen yıllık ulusal fon destekli proje sayısının en az %15 artırılması. Hedef 1.4: AR-GE faaliyetlerinin geliştirilmesi için teknopark alanının genişletilerek %95 doluluk sağlanması.
AMAÇ 2: Eğitim faaliyetlerini ulusal ve uluslararası standartlarda sürdürmek.	Hedef 2.1: Eğitim programlarının niteliğinin geliştirilmesi ve niceliğinin artırılması. Hedef 2.2: Eğitimi destekleyen hizmetlerin niteliğinin geliştirilmesi ve sürdürülmesi.
AMAÇ 3: Uluslararası yükseköğretim alanında Ege Üniversitesi’nin çekim merkezi haline gelmesini sağlamak.	Hedef 3.1: Uluslararası alanda eğitim amaçlı dolaşımın desteklenmesi için uluslararası değişim işbirliklerinin %4 artırılması. Hedef 3.2: Uluslararası görünürlüğü desteklemek için akademik personelin yurt dışındaki uluslararası etkinliklere katılım sayısının en az %10 artırılması. Hedef 3.3: Yabancı dilde eğitim veren lisans ve lisansüstü program sayısının %30 artırılması.
AMAÇ 4: Kurumsal yapının sürdürülebilirliğini ve gelişimini sağlamak.	Hedef 4.1: Üniversite fiziksel altyapısının güçlendirilmesi için yatırım programında yer alan binaların tamamlanma oranının en az %60 olması. Hedef 4.2: Bilgi yönetim sistemlerinin güçlendirilmesi için lisanslı yazılım sayısının %10 artırılması. Hedef 4.3: Üniversite insan kaynağının nicelik ve nitelik olarak geliştirilmesi. Hedef 4.4: Kurumsal yönetim sisteminin kurulması ve sürekliliğinin sağlanması. Hedef 4.5: Kurumsal kaynakların yönetiminde etkinliğin sağlanması için iç denetim birimi tarafından birim başına tespit edilen uyumsuzluk (bulgu) sayısının en fazla 2 olması. Hedef 4.6: Üniversite gelirlerinin %15 artırılması.
AMAÇ 5: Eğitim ve araştırma çıktılarının topluma katkıya dönüşmesini sağlamak.	Hedef 5.1: Sağlık alanında sunulan toplumsal hizmetlerden memnuniyet oranının en az %90 olması. Hedef 5.2: Topluma katkı alanında paydaşlarla ilişkilere yönelik faaliyetlerin niteliğinin ve niceliğinin geliştirilmesi.

B. Diğer Hususlar

Ege Üniversitesi 2019-2023 stratejik planı çerçevesinde 5 amaç, 17 hedef ve 52 performans göstergesi belirlemiştir.

Ege Üniversitesi'nin 2019-2023 Stratejik Planında; başta Onuncu Kalkınma Planı (2014-2018) olmak üzere, Vizyon 2023, 2018-2020 Orta Vadeli Program, 65. Hükümet Programı, TÜBİTAK 2018-2022 Stratejik Planı, Türkiye Sanayi Strateji Belgesi 2015-2018, AB İlerleme Raporu 2016 ve İzmir Bölge Planı (2014-2023) dikkate alınmıştır. Ege Üniversitesi'nin misyon, vizyon, stratejik amaç ve hedeflerinin üst politika belgeleri ile ilişkili olmasına önem verilmiştir.

Ege Üniversitesi'nin 2019-2023 yıllarını kapsayan stratejik plan döneminde farklılaşma stratejisi göz önünde bulundurulduğunda, araştırma alanında öne çıkmasını destekleyecek amaç ve hedeflere öncelik verildiği görülmektedir. Araştırma alt yapısının güçlendirilmesi ve kalitesinin artırılması hedeflenirken, eğitim kalitesi de artırılmaya devam edilecektir. Bu iki alanı destekleyecek olan yönetsel süreçler geliştirilecek ve böylece Ege Üniversitesi'nin bütüncül bir yaklaşımla gelişmesi sağlanacaktır.

Ege Üniversitesi seçtiği öncelikli alanlarda uzun yıllar çalışmalar sergilemiş, belirli bir birikim ve zenginliğe ulaşmıştır.

Bu plan döneminde, eğitim ve araştırma kalitesini sürekli artırmayı ve çıktılarını toplumsal faydaya dönüştürmeyi hedefleyen Ege Üniversitesi; dinamik, girişimci bir üniversite olarak bölgesel, ulusal ve uluslararası alanlardaki güçlü etkisini sürdürmeyi amaçlamaktadır.

Araştırma alanında;

- Farklılaşma stratejisi kapsamında; Ege Üniversitesi, 2017 yılında Üniversitelerin Araştırma Odaklı Misyon Farklılaşması ve İhtisaslaşması Projesi kapsamında YÖK'e başvuruda bulunmuş ve seçilen 10 üniversite yanında belirlenen 5 yedek üniversite içerisinde yer almıştır. Bu kapsamda Üniversitenin özdeğerlendirme raporu hazırlanmış, araştırma hedefleri ve performans göstergeleri belirlenmiştir. Belirlenen bu hedef ve göstergeler Üniversite ve YÖK nezdinde yıllık olarak izlenecek olup araştırma üniversiteleri içerisindeki yeri gözden geçirilecektir. Ege Üniversitesi'nin amacı ilk on araştırma üniversitesi içerisinde yer almaktır.

Bu kapsamda Ege Üniversitesi'nin araştırma ortamını geliştirerek bölge, ülke ve dünya ekonomisine katkı sağlaması amaçlanmaktadır.

Ulusal ve uluslararası alanda yapılan bilimsel yayınların niteliğinin ve niceliğinin artırılması, araştırma altyapısının niteliğinin geliştirilmesi, araştırma faaliyetleri ile yürütülen yıllık ulusal fon destekli proje sayısının artırılması, AR-GE faaliyetlerinin geliştirilmesi için teknopark alanının genişletilmesi Ege Üniversitesinin hedefleri arasındadır.

Eğitim alanında;

- Üniversitede önlisans, lisans, yüksek lisans, doktora, uzaktan eğitim alanlarında eğitim verilmektedir. Eğitim programları evrensel gelişmeler, toplumsal beklentiler, sektörel eğilimler ve ülke hedefleri doğrultusunda sürekli güncellenmektedir. Bu kapsamda Eğitim faaliyetlerini ulusal ve uluslararası standartlarda sürdürmeyi amaçlanmaktadır.

Eğitim programlarının niteliğinin geliştirilmesi ve niceliğinin artırılması ile eğitimi destekleyen hizmetlerin niteliğinin geliştirilmesi ve sürdürülmesi Ege Üniversitesinin hedefleri arasındadır.

Uluslararasılaşma alanında;

- Dünyadaki nitelikli üniversiteler ile eşdeğer bir eğitim ve araştırma kurumu olma vizyonuna sahip üniversite, uluslararasılaşma konusuna da büyük önem vermektedir. Bu nedenle, uluslararası değişim programlarının gelişimi üniversitenin önemli hedefleri arasında yer almaktadır. Bu kapsamda, Uluslararası yükseköğretim alanında Ege Üniversitesini çekim merkezi haline getirmek amaçlanmıştır.

Uluslararası alanda eğitim amaçlı dolaşımın desteklenmesi için uluslararası değişim artırılması, uluslararası görünürlüğü desteklemek için akademik personelin yurt dışındaki uluslararası etkinliklere katılım sayısının artırılması, yabancı dilde eğitim veren lisansüstü program sayısının artırılması Ege Üniversitesinin hedefleri arasındadır.

Kurumsal yapı konusunda;

- Kurumsal yapının sürdürülebilirliğinin ve gelişiminin sağlanması amaçlanmıştır. Bu kapsamda, Üniversite fiziksel altyapısının güçlendirilmesi için yatırım programında yer alan binaların tamamlanma oranının artırılması, Bilgi yönetim sistemlerinin güçlendirilmesi, Üniversite insan kaynağının nicelik ve nitelik olarak geliştirilmesi, kurumsal yönetim sisteminin kurulması ve sürekliliğinin sağlanması, kurumsal kaynakların yönetimde etkinliğin sağlanması Ege Üniversitesinin hedefleri arasındadır.

Toplumsal katkı alanında;

- Ege bölgesinin ve İzmir'in ilk üniversitesi olan Ege Üniversitesi, 65 yıllık köklü bir geçmişe sahiptir. Ulusal ve bölgesel konumu ve toplumsal sorumluluğa verdiği önem nedeniyle, toplumun yaşam kalitesinin artırılması için sürdürülebilir kalkınma, sağlık, eğitim ve sosyal sorumluluk alanlarında çalışmalar yürütülmektedir. Bu kapsamda, eğitim ve araştırma çıktılarının topluma katkıya dönüşmesini sağlamak amaçlanmıştır.

Sağlık alanında sunulan toplumsal hizmetlerden memnuniyet oranının yükseltilmesi ve topluma katkı alanında paydaşlarla ilişkilere yönelik faaliyetlerin niteliğinin ve niceliğinin geliştirilmesi Ege Üniversitesinin hedefleri arasındadır.



FAALİYETLERE İLİŞKİN BİLGİ VE DEĞERLENDİRMELER



A. MALİ BİLGİLER

1. Bütçe Uygulama Sonuçları

Tablo 66-Bütçe Gelirleri

AÇIKLAMA	2020	
	Bütçe Başlangıç Tahmini	Yıl İçinde Yapılan Net Tahsilat
Şartname, Basılı Evrak, Form Satış Gelirleri	5.000,00	14.240,00
Kitap,Yayın vb. Satış Gelirleri	125.000,00	10.042,50
Sergi ve Fuar Gelirleri	0,00	156.360,00
Örgün ve Yaygın Öğretimden Elde Edilen Gelirler	4.000.000,00	3.249.988,56
İkinci Öğretimden Elde Edilen Gelirler	4.318.000,00	4.449.165,23
Yaz Okulu Gelirleri	770.000,00	65,76
Tezsiz Yüksek Lisans Gelirleri	564.000,00	2.824.421,82
Sosyal Tesis İşletme Gelirleri	770.000,00	436.589,53
Yurt Yatak Ücreti Gelirleri	10.000.000,00	4.037.185,37
Uluslararası Ortak Eğitim Öğretim Gelirleri	0,00	146.553,00
Uzaktan Öğretimden Elde Edilen Gelirler	10.000,00	296.810,30
Uzaktan Öğretim Materyal Gelirleri	2.000,00	54.000,00
667 S. KHK Kapsamında Tahsil Edilen Eğitim-Öğretim Ücretleri	0,00	5.598.772,86
Diğer hizmet gelirleri	7.000.000,00	3.192.672,97
Döner Sermayelerin Aylık Gayrisafi Hasılatından Aktarmalar	0,00	223.000,00
Lojman Kira Gelirleri	500.000,00	656.676,24
Diğer Taşınmaz Kira Gelirleri	8.367.000,00	16.230.174,91
Cari Hazine yardımı	790.240.000,00	847.646.781,00
Sermaye Hazine yardımı	92.513.000,00	74.476.000,00
Kişilerden alınan Bağış ve Yardımlar	0,00	10.000,00
YÖK Öğretim Üyesi Yetiştirme Programı Destekleri	0,00	20.000,00
YÖK Burs Destekleri	0,00	6.234.350,00
Kişilerden Alacaklar Faizleri	1.000,00	4.274,14
Mevduat Faizleri	3.000.000,00	2.449.455,42
Diğer Faizler	0,00	37.001,42
Araştırma Projeleri Gelirleri Payı	10.066.000,00	27.725.558,30
Diğer İdari Para Cezaları	0,00	564.706,06
İrat Kaydedilecek Nakdi Teminatlar	1.000,00	5.149,57
İrat Kaydedilecek Teminat Mektupları	1.000,00	0,00
Kişilerden Alacaklar	10.000,00	1.352.857,72
Öğrenci Katkı Payı Telafi Gelirleri	29.298.000,00	18.609.496,20
Yukarıda Tanımlanmayan Diğer Çeşitli Gelirler	0,00	3.946.421,18
TOPLAM	961.561.000,00	1.024.658.770,06

Bilanço, Faaliyet Sonuçları Tablosu ve Nakit Akış Tablosu gibi mali bilgileri içeren tablolar her ay düzenli olarak Üniversite (Strateji Geliştirme Daire Başkanlığı) web sayfasında yayınlanmaktadır.

Tablo 67-Döner Sermaye Gelirleri

2020 YILI DÖNER SERMAYE FAALİYET VE GELİRLERİ	
Faaliyet (Gelir) Adı	Miktarı
Sağlık hizmeti - Tıp Fakültesi	₺506.456.707,10
Sağlık hizmeti - Dış Hekimliği Fakültesi	₺9.202.360,78
Tarım ve hayvancılık	₺7.990.691,56
Mesleki eğitim	₺100.105,91
Baskı, matbaa	₺656.063,52
Proje, araştırma ve geliştirme	₺1.541.655,09
Eğitim ve danışmanlık*	₺11.162.710,83
Sınav ölçme ve değerlendirme	₺2.063.684,94
Muayene, ölçüm, kontrol ve denetim**	₺8.698.531,99
Orman Gelirleri	₺8.220,34
Diğer Gelirler	₺12.475.961,72
Toplam	₺560.356.693,78
*Kurs Bilirkişi Ücretleri Dahil	
**Tahlil ve analiz dahil	

2. Temel Mali Tablolara İlişkin Açıklamalar

Tablo 68-Bütçelenen Ve Gerçekleşen Tutarların Karşılaştırma Tablosu

GELİR TÜRÜ	BÜTÇELENEN TUTARLAR		Yılsonu Gerçekleşen Gelir
	Gelir Tahmini		
Teşebbüs ve Mülkiyet Gelirleri	36.431.000,00		41.576.719,05
Alınan Bağış ve Yardımlar ile Özel Gelirler	882.753.000,00		928.387.131,00
Diğer Gelirler	42.377.000,00		54.694.920,01
TOPLAM	961.561.000,00		1.024.658.770,06
GİDER TÜRÜ	Bütçe Başlangıç Ödeneği	Toplam Ödenek Gönderme	Yıl Sonu Harcama
Personel Giderleri	661.796.000,00	644.392.863,50	643.170.362,70
SGK Devlet Primi Giderleri	119.564.000,00	119.907.368,94	119.796.224,93
Mal ve Hizmet Alım Giderleri	49.964.000,00	93.865.867,91	88.126.432,79
Cari Transferler	30.985.000,00	38.074.060,06	36.965.010,43
TOPLAM	961.561.000,00	1.073.213.160,41	1.025.713.134,02

3. Mali Denetim Sonuçları

Dış Denetim:

2020 yılında Üniversite, Sayıştay Başkanlığı tarafından dış denetime tabi tutulmuştur. Yapılan denetime ilişkin olarak, faaliyet raporunun hazırlanma sürecinde herhangi bir denetim raporu Üniversitemize intikal ettirilmemiştir.

Ön Mali Kontrol:

5018 sayılı Kamu Mali Yönetimi ve Kontrol Kanunu ve bu kanuna dayanılarak yayınlanan, İç Kontrol ve Ön Mali Kontrole İlişkin Usul ve Esaslar'a ilişkin Yönetmelik gereğince Strateji Geliştirme Daire Başkanlığımız tarafından 2020 yılında da mali karar ve işlemlere yönelik olarak ön mali kontrol işlemleri yürütülmüştür.

4. Diğer Hususlar

B. Performans Bilgileri

Ege Üniversitesi, Stratejik Planını 2019 – 2023 yıllarını kapsayacak şekilde hazırlamıştır. Planın uygulanmasına 2019 yılında başlanmış, stratejik plan ve bütçe kapsamında yılsonu itibari ile 2020 yılı gerçekleştirmeleri birimlerden toplanmış ve üniversitenin stratejik plan gerçekleştirme raporu hazırlanmıştır.

1. Program, Alt Program Faaliyet Bilgileri

1.1. Faaliyet Bilgileri

Tablo 69-Program, Alt Program ve Faaliyet Bilgileri

PROGRAM	ALT PROGRAM	FAALİYET
ARAŞTIRMA, GELİŞTİRME VE YENİLİK	ARAŞTIRMA ALTYAPILARI	Yükseköğretim Kurumları Araştırma Altyapısı Kurulması ve Geliştirilmesi
	YÜKSEKÖĞRETİMDE BİLİMSEL ARAŞTIRMA VE GELİŞTİRME	Yükseköğretim Kurumları Temel Araştırma Hizmetleri
		Yükseköğretim Kurumlarının Bilimsel Araştırma Projeleri
TEDAVİ EDİCİ SAĞLIK	TEDAVİ HİZMETLERİ	Ağız ve Diş Sağlığı Hizmetleri
		Üniversite Genel Hastane Hizmetleri
YÜKSEKÖĞRETİM	ÖN LİSANS EĞİTİMİ, LİSANS EĞİTİMİ VE LİSANSÜSTÜ EĞİTİM	Doktora ve Tıpta Uzmanlık Eğitimi
		Yükseköğretim Kurumları Bilgi ve Kültürel Kaynaklar ile Sportif Altyapının Geliştirilmesi Hizmetleri
YÜKSEKÖĞRETİM	ÖN LİSANS EĞİTİMİ, LİSANS EĞİTİMİ VE LİSANSÜSTÜ EĞİTİM	Yükseköğretim Kurumları Birinci Öğretim
YÜKSEKÖĞRETİM	ÖN LİSANS EĞİTİMİ, LİSANS EĞİTİMİ VE LİSANSÜSTÜ EĞİTİM	Yükseköğretim Kurumları İkinci Öğretim
YÜKSEKÖĞRETİM	ÖN LİSANS EĞİTİMİ, LİSANS EĞİTİMİ VE LİSANSÜSTÜ EĞİTİM	Yükseköğretim Kurumları Tezsiz Yüksek Lisans
YÜKSEKÖĞRETİM	ÖN LİSANS EĞİTİMİ, LİSANS EĞİTİMİ VE LİSANSÜSTÜ EĞİTİM	Yükseköğretim Kurumları Uzaktan Eğitim
YÜKSEKÖĞRETİM	ÖN LİSANS EĞİTİMİ, LİSANS EĞİTİMİ VE LİSANSÜSTÜ EĞİTİM	Yükseköğretim Kurumları Yaz Okulları
YÜKSEKÖĞRETİM	YÜKSEKÖĞRETİMDE ÖĞRENCİ YAŞAMI	Yükseköğretimde Barınma Hizmetleri
		Yükseköğretimde Beslenme Hizmetleri
		Yükseköğretimde Kültür ve Spor Hizmetleri
		Yükseköğretimde Öğrenci Yaşamına İlişkin Diğer Hizmetler
		Yükseköğretimde Sağlık Hizmetleri

YÖNETİM VE DESTEK PROGRAMI	TEFTİŞ, DENETİM VE DANIŞMANLIK HİZMETLERİ	Hukuki Danışmanlık ve Muhakemat Hizmetleri
		İç Denetim
YÖNETİM VE DESTEK PROGRAMI	ÜST YÖNETİM, İDARİ VE MALİ HİZMETLER	Bilgi Teknolojilerine Yönelik Faaliyetler
		Genel Destek Hizmetleri
		İnsan Kaynakları Yönetimine İlişkin Faaliyetler
		İnşaat ve Yapı İşlerinin Yürütülmesi
		Özel Kalem Hizmetleri
		Strateji Geliştirme ve Mali Hizmetler
		Taşınmaz Mal Gelirleriyle Yürütülecek Hizmetler
		Yükseköğretimde Öğrencilere Yönelik İdari Hizmetler

Yükseköğretim Kurumları Temel Araştırma Hizmetleri

Bu faaliyet altında, üniversitemizde eğitim öğretimin desteklenmesi amacıyla çeşitli alanların uygulama ihtiyacı ve bazı meslek dallarının hazırlık ve destek faaliyetlerine ilişkin iş ve işlemler yürütülmektedir. Hali hazır durumda üniversitemizde Hastane hariç 39 adet uygulama ve araştırma merkezi bulunmaktadır.

Yükseköğretim Kurumlarının Bilimsel Araştırma Projeleri

Bu faaliyet altında; üniversitemizde yürütülen bilimsel araştırma proje tekliflerinin değerlendirilmesi, kabulü, desteklenmesi, bunlara ilişkin hizmetlerin yürütülmesi, izlenmesi, sonuçlarının değerlendirilmesi ile ilgili iş ve işlemler yürütülmektedir.

Yükseköğretim Kurumları Araştırma Altyapısı Kurulması ve Geliştirilmesi

Bu faaliyet altında üniversitemiz bünyesinde, yetişmiş nitelikli insan gücü ile günün modern teknolojilerine dayalı makine-teçhizat, donanım ve yazılımı içinde bulunduran, Ar-Ge faaliyetlerinin yapıldığı ileri araştırma laboratuvarı, tematik araştırma laboratuvarı ile merkezî araştırma laboratuvarı olarak sınıflandırılan altyapıların desteklenmesine ilişkin iş ve işlemler yürütülmektedir.

Toplum Hizmetine Sunulan Eğitim Programları, Kurs ve Seminerler

Üniversitelerin faaliyet ve hizmet amaçlarından biri de topluma yönelik eğitim, kurs vb. hizmetler sunmaktır. Bu amaçla kurulan Ege Üniversitesi Sürekli Eğitim Merkezinin (EGESEM) amaçları aşağıda sıralanmıştır.

- Ege Üniversitesinin eğitim, öğretim ve araştırmalar yaptığı tüm alanlarda, ön lisans, lisans ve lisansüstü programlar dışında sürekli olarak verilecek eğitim programlarını düzenleyerek bu programlar aracılığıyla Üniversitenin kamu, özel sektör ve uluslararası kuruluşlarla iş birliğinin gelişmesine katkıda bulunmak,
- İlgili kurum ve kuruluşlarca belirlenen Ulusal Meslek Standartlarına uygun olarak ulusal ve uluslararası alanlarda belgelendirme yapmak, sınavlar yapmak ve personel belgelendirmek,
- Seminerler, konferanslar, kongreler, çalıştaylar düzenlemek,
- Alan araştırmaları ile her türlü eserlerin yayını yapmak,
- Ulusal düzeyde Avrupa Birliği normlarına uyum sağlamak amacıyla meslek standartları geliştirmeye yönelik çalışmalar yapmak.

Yükseköğretim Kurumları Sosyal Sorumluluk Projeleri

Ege Üniversitesi Sosyal Sorumluluk Projeleri Koordinatörlüğü, içerisinde yaşadığı toplumun beklenti ve ihtiyaçlarına karşı duyarlı bir yaklaşımla üniversitemiz çalışanları ve öğrencilerinin toplumsal sorunların çözümünde birlikte çalışmalarını sağlayarak, sosyal ve sivil sorumluluklarını güçlendirmeye çalışmaktadır. Sosyal sorumluluk çabalarının geleceğin profesyonelleri olacak olan üniversitemiz öğrencilerini kapsayacak şekilde genişletilmesi, eğitime ve öğrenmeye açık olan öğrencilerin sosyal sorunlar ile mücadele içerisinde olarak deneyim yoluyla öğrenmelerinin sağlanması; üniversitemiz akademik ve idari personellerinin bireysel çabaları ile toplumsal faydanın elde edilmesinin sağlanması hedeflenmektedir.

Ağız ve Diş Sağlığı Hizmetleri

Üniversitemiz Diş Hekimliği Fakültesinde; ağız ve diş sağlığını ilgilendiren konularda ileri tanı ve tedavi yöntemlerini sunmak amacıyla bilimsel araştırma ve geliştirme çalışmaları ve hastalara ağız, diş ve çene sağlığı hizmetleri sunulmaktadır.

Üniversite Genel Hastane Hizmetleri

Ege Üniversitesi Sağlık Araştırma ve Uygulama Merkezinin (Hastane) amacı; sağlık hizmetleri ile ilgili tüm alanlarda eğitim-öğretim, araştırma ve uygulama yapma imkanı sağlamak, her düzeyde tıp ve sağlık personeli yetiştirmek amacıyla Tıp Fakültesi başta olmak üzere, Üniversite bünyesindeki diğer fakülte, enstitü, yüksekokullar, uygulama ve araştırma merkezleri ve yurt içindeki ve yurt dışındaki diğer kurumlarla işbirliği yaparak sağlık hizmetlerinin kaliteli ve verimli bir şekilde yürütülmesini sağlamaktır.

Doktora Öğrencilerine Yönelik Burs Hizmetleri

Bu faaliyet altında, ülkemizin öncelikli alanlarında doktoralı insan kaynağına olan ihtiyacı karşılamak üzere üniversitemizde doktora programlarında öğrenim gören öğrencileri desteklemek için Yükseköğretim Kurulu tarafından verilen burslara ilişkin iş ve işlemler yürütülmektedir.

Doktora ve Tıpta Uzmanlık Eğitimi

Bu faaliyet altında yüksek lisans, doktora, tıpta uzmanlık ve sanatta yeterlilik programları yürütülmekte olup, üniversitemiz bünyesinde yer alan 9 adet enstitünün hizmet ve faaliyetlerine konu iş ve işlemler yürütülmektedir.

Fen ve Mühendislik Bilimleri Öğrencilerinin Uygulamalı Eğitimi

Bu faaliyet altında, fen ve mühendislik bilimlerinde lisans düzeyinde eğitim gören öğrencilerin öğrenimlerinin son yılının bir yarısında özel sektör işletmelerinde, teknoparklarda, araştırma altyapılarında, ar-ge merkezlerinde ya da sanayi kuruluşlarında yapacakları zorunlu uygulamalı eğitimleri süresince öğrencilere ödenecek ücretlerin karşılanmasına ilişkin iş ve işlemler yürütülmektedir.

Lisans Öğrencilerine Yönelik Burs Hizmetleri

Bu faaliyet altında, ülkenin ekonomik ve sosyal gelişimi ile refahı için önemli olan alanlara öncelik tanınmak suretiyle üniversitemizde lisans programlarına ilk üç sırada yerleşen ve kayıt yaptıran öğrencilere Yükseköğretim Kurulu Başkanlığı tarafından verilecek destek burslarına ilişkin iş ve işlemler yürütülmektedir.

Yabancı Uyruklu Öğrenci Programı Kapsamında Yürütülen Hizmetler

Bu faaliyet altında; Yükseköğretim Kurulunun işbirliği protokolü ve/veya mutabakat zaptı imzaladığı ülkelerden üniversitemize yerleştirilen yabancı uyruklu öğrencilerin; lisans ve lisansüstü öğrenim ücreti, Türkçe dil eğitimi gideri, genel sağlık sigortası primi, yurt ücretinin karşılanması ve bu kapsamdaki öğrencilere burs verilmesi ile ilgili iş ve işlemler yürütülmektedir.

Yükseköğretim Kurumları Bilgi ve Kültürel Kaynaklar ile Sportif Altyapının Geliştirilmesi Hizmetleri

Üniversitemiz Merkez Kütüphanesine ihtiyaç duyulan elektronik ve basılı alımlar, açık ve kapalı spor tesislerimizin bakım ve onarım çalışmalarına yönelik iş, işlem ve süreçlere ilişkin giderleri bu faaliyet altında izlenmektedir.

Yükseköğretim Kurumları Birinci Öğretim

Bu faaliyet altında birinci öğretim ders içerik ve kapsamlarının güncellenmesi ve ulusal ve uluslararası diğer programlar ile akreditasyonunun sağlanması amaçlanmaktadır. Üniversitemiz bünyesinde 17 fakülte, 9 enstitü, 10 meslek yüksekokulu, 5 yüksekokul ve Rektörlüğe bağlı 6 bölümde birinci öğretim faaliyeti yürütülmektedir.

Yükseköğretim Kurumları İkinci Öğretim

Bu faaliyet altında üniversitemizde ikinci öğretim kapsamında yürütülecek lisans ve önlisans programlarının açılması, öğrencilerden alınacak öğrenim ücretleri, bu programlarda fiilen ders veren öğretim üyelerine ödenecek ek ders ve sınav ücretlerine ilişkin iş ve işlemler yürütülmektedir.

Bu kapsamda üniversitemizde 6 fakülte, 6 meslek yüksekokulu ve 1 yüksekokulda ikinci öğretim faaliyeti yürütülmektedir.

Yükseköğretim Kurumları Tezsiz Yüksek Lisans

Bu faaliyet altında üniversitemizde ikinci öğretim kapsamında yürütülecek tezsiz yüksek lisans programlarının açılması, öğrencilerden alınacak öğrenim ücretleri, bu programlarda fiilen ders veren öğretim üyelerine ödenecek ek ders ve sınav ücretlerine ilişkin iş ve işlemler yürütülmektedir.

Üniversitemizde ikinci öğretim kapsamında Fen, Sosyal ve Eğitim Bilimleri Enstitülerinde tezsiz yüksek lisans faaliyetleri yürütülmektedir.

Yükseköğretim Kurumları Uluslararası Ortak Eğitim ve Öğretim Programı

Bu faaliyet altında, üniversitemizin Yükseköğretim Kurulu tarafından tanınan yurt dışındaki yükseköğretim kurumlarıyla güçlü taraflarını bir araya getirmek suretiyle eğitim ve öğretimde işbirliği yapması ve öğrencilere bu kurumların sahip olduğu akademik standartlar çerçevesinde en iyi eğitim ve öğretim imkânı sağlayarak ortak diploma vermeye yönelik program açması ve/veya üniversitemiz mevcut programlarında kayıtlı öğrencilerin yurt dışındaki yükseköğretim kurumlarında eğitim görmek suretiyle ortak diploma almalarına ilişkin iş ve işlemler yürütülmektedir.

Yükseköğretim Kurumları Uzaktan Eğitim

Bu faaliyet altında üniversitemizde bilgi ve iletişim teknolojilerine dayalı ön lisans, lisans ve yüksek lisans düzeyinde uzaktan öğretim programlarının açılması ile birinci ve ikinci öğretimde bazı derslerin uzaktan öğretim yöntemiyle verilmesine ilişkin iş ve işlemler yürütülmektedir.

Üniversitemizde Sağlık Bilimleri Fakültesi (lisans) ve Sosyal Bilimler Enstitüsünde (yüksek lisans) uzaktan eğitim faaliyetleri yürütülmektedir.

Yükseköğretim Kurumları Yaz Okulları

Bu faaliyet altında üniversitemizde yaz okullarının açılması, öğrencilerden alınacak öğrenim ücretleri, bu programlarda fiilen ders veren öğretim elemanlarına verilecek ek ders ve sınav ücretlerine ilişkin iş ve işlemler yürütülmektedir.

Üniversitemizde Fen, Mühendislik ve İktisadi ve İdari Bilimler fakültelerimiz bünyesinde yaz okulu faaliyetleri yürütülmektedir.

Araştırma Görevlileri Yurtdışı Araştırma Bursu Hizmetleri

Bu faaliyet altında, üniversitemizde görev yapan ve doktora tez aşamasında olan araştırma görevlilerinin mecburi hizmet yükümlülüğüne ilişkin hükümler uygulanmaksızın en az altı ay veya en fazla bir yıl süreyle yurtdışına burslu ve yol giderleri karşılanarak gönderilmesine ilişkin iş ve işlemler yürütülmektedir.

Öğretim Elemanları Yurtdışı Yabancı Dil Bursu Hizmetleri

Bu faaliyet altında; üniversitemizde doktora derecesine sahip araştırma görevlisi, öğretim görevlisi veya Dr. öğretim üyesi kadrolarında görev yapmakta olan öğretim elemanlarının, yabancı dil seviyesini yükseltmek için yurtdışında katıldıkları yabancı dil kursu giderlerinin desteklenmesi amacıyla verilecek burslara ilişkin iş ve işlemler yürütülmektedir.

Öğretim Üyesi Yetiştirme Programı ve Yurtdışı Destek Hizmetleri

Bu faaliyet altında; YÖK Öğretim Üyesi Yetiştirme Programı kapsamında öğretim üyesi yetiştirilmesi amacıyla üniversitemiz araştırma görevlisi kadrolarına atanana ilişkin iş ve işlemler yürütülmektedir.

Yükseköğretimde Barınma Hizmetleri

Bu faaliyet altında öğrencilerimize sunulan barınma hizmetleri Sağlık Kültür ve Spor Daire Başkanlığınca işletilen 1.708 yatak kapasiteli öğrenci yurtları bünyesinde yürütülmektedir.

Yükseköğretimde Beslenme Hizmetleri

Öğrencilere sunulan beslenme hizmetleri Sağlık, Kültür ve Spor Daire Başkanlığınca yerine getirilmektedir. Merkez kampüsümüzde 3 adet öğrenci yemekhanesi mevcut olup ayrıca üniversitemiz çevre ilçelerinde bulunan Aliağa MYO, Bayındır MYO, Bergama MYO, Çeşme Turizm Fakültesi, Gaziemir Havacılık MYO, Ödemiş MYO, Tire MYO ve Urla Denizcilik MYO yemekhanelerinde ise dışarıdan hizmet alımı yolu ile öğrencilere yemek hizmeti verilmektedir.

Yükseköğretimde Kültür ve Spor Hizmetleri

Öğrencilere sunulan kültür ve spor hizmetleri Sağlık, Kültür ve Spor Daire Başkanlığınca yerine getirilmektedir. Kültürel, sanatsal ve sportif etkinlikler üniversitemiz Prof. Dr. Yusuf Vardar -MÖTBE- Kültür Merkezi, Kültür Sanat Evi, Atatürk Kültür Merkezi, fakülte ve yüksekokullarımızın amfi ve konferans salonları, öğrenci topluluk odaları, büyük spor salonu, kapalı olimpik havuz, açık yüzme havuzu, tenis kortları ve çeşitli nitelikte futbol, voleybol, basketbol sahalarında gerçekleştirilmektedir.

Yükseköğretimde Öğrenci Yaşamına İlişkin Diğer Hizmetler

Öğrenci yaşamına ilişkin sunulan hizmetlerden ilgili fonksiyonlarında gösterilemeyen giderler Sağlık, Kültür ve Spor Daire Başkanlığı bütçesinin 09.6.0.07 diğer giderler fonksiyonu altında finanse edilmektedir (Personel giderleri, elektrik, su, yakacak giderleri, kısmi zamanlı çalıştırılan öğrencilerin ücretleri vb.). Bunun yanı sıra öğrencilere yönelik olarak Öğrenci İşleri ve Kütüphane Dokümantasyon Daire Başkanlıklarınca da çeşitli hizmetler (kayıt, diploma, öğrenci kimlik kartı, basılı ve elektronik yayınlardan yaralanma vb.) verilmekte ve bu hizmetlerin giderleri gerek kendi bütçelerinden gerekse de SKS bütçesinden finanse edilmektedir.

Yükseköğretimde Sağlık Hizmetleri

Öğrencilerimizin sağlık sorunları yaşamaları halinde başvurdukları birim Sağlık, Kültür ve Spor Daire Başkanlığı Binasında hizmet veren Ege Üniversitesi Tıp Fakültesi Kampüs Polikliniği'dir.

1.2. Proje Bilgileri

Bilimsel Araştırma Projeleri Komisyonunun sekreteryaya hizmetlerinin yürütülmesi, bütçe ödeneklerinin özel hesaba aktarılması, özel hesaba ilişkin iş ve işlemlerin yürütülmesi ve yükseköğretim kurumu araştırmacılarının görev aldığı ulusal ve uluslararası organizasyonlarca desteklenen projelerin ilgili mevzuatla belirlenen süreçlerinin yürütülmesi, izlenmesi, teşvik ve koordine edilmesi, yükseköğretim kurumu araştırma performansının ölçülmesi, değerlendirilmesi ve araştırma politikalarının belirlenmesiyle ilgili faaliyetlerin yürütülmesi ve üst yöneticinin bilimsel araştırma projeleri ile ilgili olarak vereceği diğer görevleri ilgili birimlerle koordine halinde yürütmekle sorumlu Bilimsel Araştırma Projeleri Koordinatörlüğü'dür.

Bilimsel Araştırma Projeleri Koordinatörlüğü verilerine göre;

- Merkezi bütçeden 2.148.000 TL ödenek gelmiştir.
- Cumhurbaşkanlığı Strateji ve Bütçe Başkanlığınca devam eden 6 adet projeye 11.610.000 TL ödenek gelmiştir.
- Bilimsel araştırma projelerine döner sermayeden 27.721.958,32 TL yatırılmıştır.
- 2020 yılı içerisinde işlem gören BAP ve Cumhurbaşkanlığı Strateji ve Bütçe Başkanlığı projelerinden toplam 93.405.396,28 TL harcama yapılmıştır.
- 2020 yılında Öğretim Üyesi Yetiştirme Programı çerçevesinde 1 yeni doktora ataması 1 yüksek lisanstan doktora geçiş olmuştur. 2020 yılı toplam ödenek kullanımı 123.106,52 TL'dir.
- 2020 yılında 4.420,00 € maliyetli 1 AB projesi yürürlüğe girmiş, 11 proje tamamlanmıştır.
- 2020 yılında 364.000,00 TL maliyetli 1 TÜSEB projesi yürürlüğe girmiş ve tamamlanmıştır.
- 2020 yılında 1 adet TAGEM projesi tamamlanmıştır.
- 2020 yılında TÜBİTAK'tan 26.287.497,09 TL maliyetli 57 proje yürürlüğe girmiş olup 83 proje tamamlanmıştır.

Gerekli detaylar aşağıda bulunan tabloda verilmiştir.

Tablo 70-Proje Bilgileri

PROJE TÜRÜ	KABUL EDİLEN PROJE SAYISI	PROJELERİN MALİYETİ
1001 - Araştırma	21	9.625.073,00
1002 – Hızlı Destek	20	809.468,00
1003 - Öncelikli Alanlar (2. Aşama)	2	354.000,00
1005 - Yeni Fikirler ve Ürünler	2	575.720,00
BiDEB-2244	5	11.419.172
TEYDEB-1505	2	795.364,09
Uluslararası	5	2.708.700,00
Genel Toplam	57	26.287.497,09

Bilimsel Araştırma Projeleri Komisyonunca 2020 yılında; 418 proje kabul edilmiş olup 508 proje tamamlanmıştır. Gerekli detaylar aşağıda bulunan tabloda verilmiştir.

Tablo 71-BAP Komisyonunda Kabul Edilen Proje Bilgileri

PROJE TÜRÜ	KABUL EDİLEN PROJE SAYISI	PROJELERİN MALİYETİ
Diş Hekimliğinde Uzmanlık	6	100.356,46
Doktora Tez Projesi	67	2.173.218,64
Genel Araştırma Projesi	161	5.771.788,90
Güdümlü Proje	16	72.192.537,49
Hızlı Destek Projesi	5	46.521,14
Katılımlı Araştırma Projesi	3	392.881,88
Kariyer Başlangıç	6	121.708,60
Lisans Öğrencisi Katılımlı Proje	40	90.809,95
Öncelikli Alan Araştırma Projesi	20	6.495.458,80
Tıpta Uzmanlık Projesi	15	359.597,10
Uluslararası Araştırma İşbirliği Projesi	2	449.914,34
Yüksek Lisans Tez Projesi	77	614.064,86
Genel Toplam	418	88.808.858,16

2020 yılı içerisinde yönerge ve uygulama esaslarında iyileştirmeler yapılarak Üniversitemiz Senatosu'nun 12.11.2020 tarihli ve 32 sayılı kararı ile kabul edilen "Bilimsel Araştırma Projeleri Uygulama Yönergesi" ve Uygulama Esasları ve Araştırmacı Bilgilendirme Kılavuzunun son hali yürürlüğe girmiştir. BAPSİS Proje Süreçleri Yönetim Sistemi ve AVESİS Akademik Veri Yönetim Sistemi aktif olarak kullanılmış BAPSİS ve AVESİS sisteminde gerekli güncellemeler yapılmıştır.

Tablo 72-Proje Bütçe Destek Limitleri

PROJE TÜRÜ	PROJE BÜTÇE DESTEK LİMİTİ
Genel araştırma Projesi (GAP)	50.000
Çok Disiplinli Öncelikli Alan Araştırma Projesi (ÖNAP)	250.000
Katılımlı araştırma Projesi (KAP)	150.000
Yüksek Lisans Tez Projesi	10.000
Doktora Tez Projesi	
Tıp Uzmanlık Projesi	40.000
Diş Hekimliğinde Uzmanlık Projesi	
Sanatta Yeterlik Tez Projesi	
Uluslararası Araştırma İşbirliği Projesi (UIP)	150.000
Kariyer Başlangıç Destek Projesi (KBP)	25.000
Güdümlü Proje (GDM)	Komisyon Kararına Bağlı
Lisans Öğrencisi Katılımlı Araştırma Projesi (LKP)	
a) Normal destek limiti	a) 3.000
b) AEP Program, kapsamında yürütülecek çalışmalar için limit	b) 8.000
Doktora Sonrası Araştırmacı Projesi (BAP-DOSAP)	ÖNAP Bütçesi Kadar +Maaş
Hızlı Destek Projesi (HZP)	15.000
Yurtdışı Deneyimli Araştırmacı Destek Projesi (YDADP)	ÖNAP Bütçesi Kadar +Maaş

Tablo 73-Burs Destek Limitleri

	BURS DESTEK LİMİTİ (2020)
Yüksek lisans	2.500
Doktora	3.250

2. Performans Sonuçlarının Değerlendirilmesi

Üniversiteye ait yeni stratejik plan 2019-2023 yıllarını kapsayacak şekilde hazırlanmıştır. Planın uygulanmasına 2019 yılında başlanmıştır.

2.1. Alt Program Hedef Ve Göstergeleriyle İlgili Gerçekleşme Sonuçları Ve Değerlendirmeler

Tablo 74-Performans Göstergesi Gerçekleşmeleri İzleme Formu (3 Aylık)

Yılı: 2020
 Programın Adı: YÜKSEKÖĞRETİM
 Alt Programın Adı: YÜKSEKÖĞRETİMDE ÖĞRENCİ YAŞAMI
 Alt Program Hedefi: Yükseköğretim öğrencilerine sunulan beslenme ve barınma hizmetlerinin kalitesinin artırılması; öğrencilerin kişisel ve sosyal gelişimi desteklenerek yaşam kalitesinin yükseltilmesi

Sıra	Gösterge Adı	Ölçü Birimi	Önceki Dönem Grç		Hedeflenen Gösterge Değeri	Yılsonu Gerçekleşme Tahmini	Gerçekleşme					Gerçekleşme Durumu	
			Yıllı	Değeri			1. Üç Aylık	2. Üç Aylık	3. Üç Aylık	4. Üç Aylık	Yılsonu Değeri		Gerçekleşme Oranı
9	Yükseköğretimde öğrencilere sunulan sağlık hizmetinden yararlanan öğrenci sayısının toplam öğrenci sayısına oranı	Oran	0	0	0	0	0	0	0	0	0	0	0

Değerlendirme

Yılı: 2020
 Programın Adı: ARAŞTIRMA, GELİŞTİRME VE YENİLİK
 Alt Programın Adı: ARAŞTIRMA ALTYAPILARI
 Alt Program Hedefi: Ülkemizin bilgi birikiminin artırılmasına ve teknolojik gelişimine katkıda bulunmak üzere yükseköğretim kurumlarında araştırma altyapılarının kurulması ve kapasitelerinin güçlendirilmesi

Sıra	Gösterge Adı	Ölçü Birimi	Önceki Dönem Grç		Hedeflenen Gösterge Değeri	Yılsonu Gerçekleşme Tahmini	Gerçekleşme				Gerçekleşme Durumu		
			Yılı	Değeri			1. Üç Aylık	2. Üç Aylık	3. Üç Aylık	4. Üç Aylık		Yılsonu Değeri	Gerçekleşme Oranı
1	Araştırma altyapısı projesi tamamlanma oranı	Oran	2019	32,65	90	70	2,90	6,84	14,47	51,51	51,51	57	Ulaşılamadı

2020 yılı Yatırım Programında yer alan üniversitemize ait 6 adet araştırma altyapısı projesi kapsamında yürütülecek olan çalışmalar Covid-19 pandemisi nedeniyle 2020 yılının birinci döneminde planlanan seviyede gerçekleştirilmemiştir.

2020 Yılı Yatırım Programında yer alan 6 adet araştırma altyapı projesi kapsamında ki çalışmalar Covid-19 pandemisi nedeniyle 2020 yılının ikinci döneminde planlanan seviyede gerçekleştirilmemiştir.

2020 Yılı Yatırım Programında yer alan 6 adet araştırma altyapı projesi kapsamındaki çalışmalara hız verilmiş olup, 2020 yılının üçüncü döneminde bu gösterge değerinde artış görülmüştür.

2020 Yılı Yatırım Programında yer alan 6 adet araştırma altyapı projesi kapsamındaki çalışmalara yılın son döneminde yoğun bir şekilde devam edilmiş olup, gösterge değerinde önemli oranda artış görülmüştür. Ancak araştırma altyapısı projemiz olan "Solunum Hastalıkları Alanında Translasyonel Tıp Yaklaşımı ile Biyomedikal Cihazların Geliştirilmesi" projemize Strateji ve Bütçe Başkanlığınca yılın son ayında 8.000.000 TL ek ödeneğin tahsis edilmesi nedeniyle söz konusu ek ödenek miktarı harcanamayarak 2021 yılına devretmiştir. Bu nedenle bu göstergede hedeflenen değerde sapma meydana gelmiştir.

Değerlendirme

Yılı: 2020

Programın Adı: ARAŞTIRMA, GELİŞTİRME VE YENİLİK

Alt Programın Adı: YÜKSEKÖĞRETİMDE BİLİMSEL ARAŞTIRMA VE GELİŞTİRME

Alt Program Hedefi: Yükseköğretim kurumlarında inovasyon amaçlı bilimsel çalışmaların artırılması

Sıra	Gösterge Adı	Ölçü Birimi	Önceki Dönem Grç		Hedeflenen Gösterge Değeri	Yılsonu Gerçekleşme Tahmini	Gerçekleşme				Yılsonu Değeri	Gerçekleşme Oranı	Gerçekleşme Durumu
			Yılı	Değeri			1. Üç Aylık	2. Üç Aylık	3. Üç Aylık	4. Üç Aylık			
1	Ar-ge'ye harcanan bütçenin toplam bütçeye oranı	Oran	2019	11,43	15	15	2,91	4,07	11,49	15,62	15,62	104	Aşıldı
2	Ar-ge sonucu ortaya çıkan ürünlere ilişkin alınan patent sayısı	Sayı	2019	12	15	15	0	0	2	10	12	80	Kısmen Ulaşıldı
3	Ar-ge sonucu ticarileştirilen ürün sayısı	Sayı	2019	3	9	9	0	1	0	8	9	100	Ulaşıldı
4	Araştırma merkezleri gelir miktarı	TL	2019	10.065.204	13.700.000	14.000.000	2.566.460	1.424.735	2.883.067	15.515.067	22.389.329	163	Aşıldı
5	Araştırma merkezlerinin sanayi ile yaptığı proje sayısı	Sayı	2019	2	3	3	0	7	8	12	12	400	Aşıldı
6	BAP kapsamında desteklenen araştırma projeleri sayısı	Sayı	2019	1.486	2.000	2.000	861	1.110	1.206	1.334	1.334	67	Ulaşılamadı
7	Öğretim elemanı başına düşen ar-ge proje sayısı	Sayı	2019	0,65	0,80	0,60	0,33	0,40	0,48	0,56	0,56	70	Ulaşılamadı
8	Patent, faydalı model ve endüstriyel tasarım başvuru sayısı	Sayı	2019	63	30	30	3	5	27	58	93	310	Aşıldı
9	Ulusal ve uluslararası kuruluşlar tarafından desteklenen ar-ge projesi sayısı	Sayı	2019	524	300	300	267	300	327	449	449	150	Aşıldı
10	Uluslararası endekslerde yer alan bilimsel yayın sayısı	Sayı	2019	3.213	6.500	4.000	1.233	897	1.088	229	3.447	53	Ulaşılamadı

Değerlendirme

Tüm dünyada olduğu gibi ülkemizi de önemli ölçüde etkileyen pandemi sürecine rağmen, Araştırma Üniversitesi olma hedefimiz doğrultusunda Üniversitemizde araştırma geliştirme faaliyetleri planlanan şekilde devam etmiştir.

Araştırma Üniversitesi olma hedefimiz doğrultusunda Üniversitemizde araştırma geliştirme faaliyetleri planlanan şekilde devam etmiştir.

2020 yılının üçüncü döneminde; araştırma Üniversitesi olma hedefimiz doğrultusunda çalışmalara hız verilmiş ve bu kapsamda ar-ge sonucu ortaya çıkan ürünlere ilişkin alınan patent sayısı, araştırma merkezlerinin sanayi ile yaptığı proje sayısı, patent, faydalı model ve endüstriyel tasarım başvuru sayısı gibi önemli göstergeler hedeflenen seviyede gerçekleşmiştir.

2020 yılının dördüncü döneminde; araştırma Üniversitesi olma hedefimiz doğrultusunda ar-ge'ye yönelik çalışmalara hızla devam edilmiş olup belirlenen göstergelerin çoğunda hedeflenen değerler aşılmıştır.

Yılı: 2020

Programın Adı: HAYAT BOYU ÖĞRENME

Alt Programın Adı: YÜKSEKÖĞRETİM KURUMLARI SÜREKLİ EĞİTİM FAALİYETLERİ

Alt Program Hedefi: Toplumun tüm kesimlerine ihtiyaç duyduğu alanlarda eğitimler verilmesi, kamu kurum ve kuruluşları, özel sektör ve uluslararası kuruluşlarla işbirliğinin gelişmesine katkıda bulunulması

Sıra	Gösterge Adı	Ölçü Birimi	Önceki Dönem Grç		Hedeflenen Gösterge Değeri	Yılsonu Gerçekleşme Tahmini	Gerçekleşme				Gerçekleşme Durumu		
			Yılı	Değeri			1. Üç Aylık	2. Üç Aylık	3. Üç Aylık	4. Üç Aylık		Yılsonu Değeri	Gerçekleşme Oranı
1	Dezavantajlı gruplara yönelik sosyal entegrasyon ve kapsayıcılığa ilişkin yapılan faaliyet sayısı	Sayı	2019	174	60	60	5	163	1	116	285	475	Aşıldı
2	Eğitim programlarına başvuran kişi sayısı	Sayı	2019	6.100	1.600	1.600	377	623	5.000	23.602	29.602	1.850	Aşıldı
3	Mezunlara yönelik gerçekleştirilen faaliyet sayısı	Sayı	2019	234	30	30	5	161	43	357	566	1.887	Aşıldı
4	Sürekli Eğitim Merkezi (SEM) ve Dil Merkezi (DİLMEK) tarafından mesleki eğitime yönelik verilen sertifika sayısı	Sayı	2019	5.098	750	750	215	582	2.703	10.063	13.563	1.808	Aşıldı

		2019	380	250	250	26	8	44	72	150	60	Ulařlamadı
5	Tamamlanan sosyal sorumluluk projeleri sayısı	Sayı										
6	Üniversitenin çevrecilik alanlarında aldığı ödöl sayısı	Sayı	10	1	1	0	2	1	2	5	500	Ařıldı

Deęerlendirme	<p>Üniversitemizde süreklı eğitim faaliyetleri, pandemi süreci ile kesintiye uğramıřtır. Mart ayından itibaren kurslar iptal edilmiřtir. Bu nedenle yılın ilk üç aylık döneminde planlanan çalıřmalar gerçekleştirilememiřtir.</p> <p>Covid-19 pandemisi nedeniyle 2020 yılının ikinci döneminde bu faaliyet altında yer alan çalıřmaların çoęu online yürütölmeye başlanmıřtır. Belirlenen göstergelerde artış gerçekleřmiřtir. Ayrıca Üniversitemiz çevrecilik alanında 2 ödöl almıřtır.</p> <p>Covid-19 pandemisi nedeniyle 2020 yılının üçüncü döneminde bu faaliyet altında yer alan çalıřmaların çoęu online yürütölmeye devam edilmiřtir. Çalıřmalar doęrultusunda belirlenen göstergelerde önemli artışlar meydana gelmiřtir.</p> <p>2020 yıl sonu itibarıyla bu faaliyet altında yapılan çalıřmalar doęrultusunda belirlenen hedeflerin üzerinde gerçekleřmeler meydana gelmiřtir. Bu kapsamda; Ege Üniversitesi, yükseköğretim kurumlarını yürüttükleri sürdürülebilirlik çalıřmaları açısından deęerlendiren ve "Dünya Yeřil Üniversiteler" sıralaması olarak bilinen Greenmetric'te yüksekliře geçmiř ve Üniversitemiz 2020 yılı için yapılan deęerlendirmede 94 basamak birden yükselerek, 84 ülkeden 922 üniversite arasında 165'inci sırada yer alırken, ölkemizdeki devlet üniversiteleri arasında da 4'üncü olmuřtur. Ege Üniversitesi bu başarıyla sıralamadaki yerini yüzde 33'lük dilimden yüzde 18'lik dilime yükseltmiřtir.</p> <p>2020 yıl sonu itibarıyla Üniversitemiz çevrecilik alanında toplam 5 ödölle sahip olmuřtur.</p> <p>Yükseköğretim kurumlarındaki engelli öğrencilerin mekânlara, eğitim imkânlarına ve sosyo-kültürel faaliyetlere erişimleri konusunda farkındalık yaratmak ve iyi uygulamaları yaygınlařtırmak amacıyla 2020 yılında "Engelsiz Eriřim ve Engelsiz Eğitim" temalarıyla düzenlenen "YÖK Engelsiz Üniversiteler Ödülleri" kapsamında Ege Üniversitesi Eğitim Fakóltesi Özel Eğitim Öğretmenlięi programı Görme Engelli öğrencilere yönelik yaptıęı uyarlamalar ile 2020 yılı Engelsiz Program Niřanı almaya hak kazanmıřtır.</p>

Yılı: 2020

Programın Adı: TEDAVİ EDİCİ SAĞLIK

Alt Programın Adı: TEDAVİ HİZMETLERİ

Alt Program Hedefi: Tedavi edici sağlık hizmetinin erişilebilir ve etkili olarak sunulmasının sağlanması

Sıra	Gösterge Adı	Ölçü Birimi	Önceki Dönem Grç		Hedeflenen Gösterge Değeri	Yılsonu Gerçekleşme Tahmini	Gerçekleşme					Gerçekleşme Durumu	
			Yılı	Değeri			1. Üç Aylık	2. Üç Aylık	3. Üç Aylık	4. Üç Aylık	Yılsonu Değeri		Gerçekleşme Oranı
1	Ameliyat sayısı	Sayı	2019	125.803	136.000	136.000	28.969	11.921	20.177	16.773	77.840	57	Ulaşılamadı
2	Üniversite hastaneleri nitelikli yatak oranı	Oran	2019	23,81	35	70	70	70	70	70	70	200	Aşıldı
3	Üniversite hastaneleri yatak doluluk oranı	Oran	2019	81,47	70	70	75,62	53,00	36,30	53,80	53,80	77	Ulaşılamadı
4	Yatan hasta sayısı	Sayı	2019	79.324	90.000	90.000	18.471	11.997	10.448	11.037	51.953	58	Ulaşılamadı

Degerlendirme
<p>Covid-19 pandemisi nedeniyle Diş Hekimliği Fakültemiz yılın birinci döneminde acil durumlar dışında tedavi hizmeti verememiştir. Hastanemiz ise pandemi tedavisine yönelik olarak yoğun bir gayret ve çaba içerisinde olmuştur. Hastanemiz covid-19 hastalarına hizmet vermiş ve görevine kesintisiz olarak devam etmiştir.</p> <p>Hastanemizde 2020 yılı birinci döneminde acil olan ameliyatlara ve pandemi dışında genel tedavi hizmeti verilememiştir.</p> <p>Covid-19 pandemisi nedeniyle Diş Hekimliği Fakültemiz yılın ikinci döneminde de acil durumlar dışında tedavi hizmeti verememiştir.</p> <p>Hastanemiz ise pandemi tedavisine yönelik olarak yoğun bir gayret ve çaba içerisinde olmuştur. Hastanemiz covid-19 hastalarına hizmet vermiş ve görevine kesintisiz olarak devam etmiştir.</p> <p>Ege Üniversitesi Tıp Fakültesi Hastanemizde yılın üçüncü döneminde de pandemi tedavisine yönelik çalışmalarla hızla devam edilmiştir.</p> <p>Ege Üniversitesi Tıp Fakültesi Hastanemizde yılın dördüncü döneminde de pandemi tedavisine yönelik çalışmalara hızla devam edilmiştir.</p> <p>Üniversitemiz performans göstergelerinden olan ameliyat sayısı ve yatan hasta sayısı, pandemi sürecinden etkilenecek yıl sonunda azalış göstermiştir. Önceki yıllara kıyasla özellikle poliklinik hizmetlerinde azalma görülmüştür.</p>

Yılı: 2020

Programın Adı: YÜKSEKÖĞRETİM

Alt Programın Adı: ÖĞRETİM ELEMANLARINA SAĞLANAN BURS VE DESTEKLER

Alt Program Hedefi: Alanında yetkin, araştırmacı, bilgi üreten ve aktaran akademisyenler yetiştirilmesi

Sıra	Gösterge Adı	Ölçü Birimi	Önceki Dönem Grç		Hedeflenen Gösterge Değeri	Yılsonu Gerçekleşme Tahmini	Gerçekleşme				Gerçekleşme Durumu			
			Yılı	Değeri			1. Üç Aylık	2. Üç Aylık	3. Üç Aylık	4. Üç Aylık		Yılsonu Değeri	Gerçekleşme Oranı	
1	SCI, SCI-Expanded, SSCI ve AHCI kapsamındaki dergilerde öğretim elemanı başına düşen yayın sayısı	Sayı	2019	0,47	0,60	0,60	0,16	0,29	0,41	0,54	0,54	0,54	90	Kısmen Ulaşıldı
2	Araştırma bursundan yararlanan öğrenci sayısı	Sayı	2019	341	370	370	233	200	220	251	251	251	68	Ulaşılamadı
3	YÖK tarafından öncelikli alanlarında sağlanan burslardan yararlanan doktora öğrenci sayısı	Sayı	2019	199	219	219	196	193	200	203	203	203	93	Kısmen Ulaşıldı
4	YÖK tarafından sağlanan yurt dışında yabancı dil yeterliklerinin artırılmasına yönelik burslardan yararlanan sayısı	Sayı	2019	0	4	1	1	1	1	1	1	1	25	Ulaşılamadı
5	Yükseköğretim Kurulu, Türkiye Bilimler Akademisi ve TÜBİTAK bilim, teşvik ve sanat ödülleri sayısı	Sayı	2019	1	2	2	0	0	0	2	2	2	100	Ulaşıldı

Covid-19 pandemisi nedeniyle 2020 yılının birinci döneminde çalışmalarımız planlanan seviyede gerçekleşmemiştir.

Covid-19 pandemisi nedeniyle 2020 yılının ikinci döneminde de çalışmalarımız planlanan seviyede gerçekleşmemiştir.

2020 yılının üçüncü döneminde bu faaliyet altında belirlenen hedefler doğrultusunda çalışmalara hız verilmiş olup gerçekleştirmeler artışı göstermiş ancak Covid-19 pandemisi nedeniyle hedeflenen seviyelerde gerçekleşme olmamıştır.

2020 yılının dördüncü döneminde bu faaliyet altında belirlenen hedefler doğrultusunda çalışmalara hız verilmiş olup hedeflerin birçoğu gerçekleştirilmiştir. Ancak Covid-19 pandemisi nedeniyle hedeflenen bazı göstergelerde istenilen düzeyde gerçekleşme olmamıştır.

Bu faaliyet altında yer alan göstergeler arasında yer alan "Yükseköğretim Kurulu, Türkiye Bilimler Akademisi ve TÜBİTAK bilim, teşvik ve sanat ödülleri sayısı" göstergesinde; YÖK tarafından verilen "YÖK Üstün Başarı Ödülleri" kapsamında Fen ve Mühendislik Bilimleri Kategorisinde; "Biyolojilamaya Yönelik Elektrokimyasal Sensörlerin Geliştirilmesi" konusunda yaptıkları doktora tezleriyle üniversitemiz Dr. Öğr. Üyesi Ece Ekşin ve tez danışmanı Prof. Dr. Arzum Erdem Gürsan ödül almaya hak kazanmıştır.

Yılı: 2020

Programın Adı: YÜKSEKÖĞRETİM

Alt Programın Adı: ÖN LİSANS EĞİTİMİ, LİSANS EĞİTİMİ VE LİSANSÜSTÜ EĞİTİM

Alt Program Hedefi: Mesleki yeterlilik sahibi ve gelişime açık mezunlar yetiştirilmesi

Sıra	Gösterge Adı	Ölçü Birimi	Önceki Dönem Grç		Hedeflenen Gösterge Değeri	Yılsonu Gerçekleşme Tahmini	Gerçekleşme						Gerçekleşme Durumu
			Yılı	Değeri			1. Üç Aylık	2. Üç Aylık	3. Üç Aylık	4. Üç Aylık	Yılsonu Değeri	Gerçekleşme Oranı	
1	Doktora eğitimini tamamlayanların sayısı	Sayı	2019	298	300	300	48	29	68	61	206	69	Ulaşılamadı
2	Eğitim bilimleri kontenjan doluluk oranı	Oran	2019	96	100	100	0	0	0	97	97	97	Kısmen Ulaşıldı
3	Eğitimin program süresinde bitirme oranı	Oran	2019	46,90	85	50	0	0	0	53,51	53,51	63	Ulaşılamadı
4	Fen bilimleri kontenjan doluluk oranı	Oran	2019	99	100	100	0	0	0	99	99	99	Kısmen Ulaşıldı
5	Kütüphanede bulunan basılı ve elektronik kaynak sayısı	Sayı	2019	5.073.560	500.000	5.100.000	5.073.960	5.223.599	5.223.740	8.844.267	8.844.267	1.769	Aşıldı
6	Kütüphanede bulunan öğrenci başına düşen basılı ve elektronik kaynak sayısı	Sayı	2019	85,27	8,50	85,00	87,20	97,29	86,60	151,04	151,04	1.777	Aşıldı
7	Kütüphaneden yararlanılan kişi sayısı	Sayı	2019	1.065.464	1.500.000	1.500.000	343.639	0	4.011	716	348.366	23	Ulaşılamadı
8	Lisansüstü öğrencilerin toplam öğrenciler içindeki payı	Oran	2019	12,38	17	17	12,38	12,82	13,82	13,63	13,63	80	Kısmen Ulaşıldı
9	Öğrenci başına düşen eğitim alanı	Metrekare	2019	7,89	8	8	8,07	8,75	7,79	8,02	8,02	100,25	Aşıldı
10	Öğrenci başına düşen kapalı alan	Metrekare	2019	15,18	14,10	14,10	15,53	16,83	14,98	15,43	15,43	109	Aşıldı
11	Öğrenci değişim programlarından yararlanan öğrencilerin oranı	Oran	2019	1,33	1,36	1,36	0,37	0,54	0,48	0,49	0,49	36	Ulaşılamadı

12	Öğretim üyesi başına düşen öğrenci sayısı	Sayı	2019	36,40	38	38	34,74	32,60	36,85	35,84	35,84	94	Kısmen Ulaşıldı
13	Sağlık bilimleri kontenjan doluluk oranı	Oran	2019	100	100	100	0	0	0	99	99	99	Kısmen Ulaşıldı
14	Sosyal bilimler kontenjan doluluk oranı	Oran	2019	100	100	100	0	0	0	100	100	100	Ulaşıldı
15	Teknokent veya Teknoloji Transfer Ofisi (TTO) projelerine katılan öğrenci sayısı	Sayı	2019	1.886	250	250	176	176	640	2.468	2.468	987	Aşıldı
16	Uluslararası kuruluşlarla ortak uygulanan eğitim programı sayısı	Sayı	2019	3	3	3	3	3	3	3	3	100	Ulaşıldı
17	Yabancı dilde eğitim veren program sayısı	Sayı	2019	20	18	18	50	50	50	50	50	277,78	Aşıldı
18	Yabancı uyruklu akademisyen sayısı	Sayı	2019	6	15	15	6	7	6	6	6	40	Ulaşılamadı
19	Yabancı uyruklu öğrenci sayısı	Sayı	2019	1.468	1.800	1.800	1.270	1.236	1.224	1.224	1.224	68	Ulaşılamadı
20	Yan dal ve çift ana dal programından mezun olanların toplam mezun sayısına oranı	Oran	2019	0,77	0,20	0,20	0,40	0,57	0,58	0,63	0,63	315	Aşıldı

Değerlendirme

Üniversitemizin 2019-2023 dönemini kapsayan Stratejik Planında yer alan stratejik amaçlarımızdan ikincisi eğitim faaliyetlerini ulusal ve uluslararası standartlarda sürdürmektir. Bu kapsamda, yeni lisansüstü programların açılmasının desteklenmesi, yeni eğitim teknolojilerinin eğitim programlarına adapte edilmesi, bölüm ve program akreditasyonlarının yaygınlaştırılması, lisansüstü düzeyde uluslararası çift diploma programlarının sayılarının artırılması faaliyetleri amaçlanmıştır.

Covid-19 pandemisi nedeniyle 2020 yılının birinci döneminde eğitim-öğretim uzaktan eğitim şeklinde yapılmış olup üniversitemiz uzaktan eğitim konusunda başarılı bir performans sergilemiştir.

2020 yılının birinci döneminde bu faaliyet altında yer alan performans göstergelerinin birçoğu birinci dönem için belirlenen hedefler doğrultusunda gerçekleştirilmiştir.

Covid-19 pandemisi nedeniyle 2020 yılının ikinci döneminde eğitim-öğretim uzaktan eğitim şeklinde yapılmıştır. Ders materyalleri ve ders notları, öğrencilerin uzaktan erişimine imkan verecek şekilde yayımlanarak paylaşıma açılmıştır.

2020 yılının ikinci döneminde de bu faaliyet altında yer alan performans göstergelerinin birçoğu ikinci dönem için belirlenen hedefler doğrultusunda gerçekleştirilmiştir.

2020 yılının üçüncü döneminde de bu faaliyet altında yer alan performans göstergelerinin birçoğu üçüncü dönem için belirlenen hedefler doğrultusunda gerçekleştirilmiştir.

2020 yılsonu itibarıyla bu faaliyet altında yer alan performans göstergelerinin birçoğu belirlenen hedefler doğrultusunda gerçekleştirilmiştir.

Özellikle Merkezi Kütüphanemizde bulunan basılı ve elektronik kaynaklarımız önemli oranda artış göstermiştir. Sağlık, Fen, Eğitim, Sosyal Bilimler alanlarında üniversitemize verilen kontenjanların tamamına yakın kısmı dolmuştur.

2020

Yılı:

Programın Adı: YÜKSEKÖĞRETİM

Alt Programın Adı: YÜKSEKÖĞRETİMDE ÖĞRENCİ YAŞAMI

Alt Program Hedefi: Yükseköğretim öğrencilerine sunulan beslenme ve barınma hizmetlerinin kalitesinin artırılması; öğrencilerin kişisel ve sosyal gelişimi desteklenerek yaşam kalitesinin yükseltilmesi

Sıra	Gösterge Adı	Ölçü Birimi	Önceki Dönem Grç		Hedeflenen Gösterge Değeri	Yılsonu Gerçekleşme Tahmini	Gerçekleşme				Gerçekleşme Durumu		
			Yılı	Değeri			1. Üç Aylık	2. Üç Aylık	3. Üç Aylık	4. Üç Aylık		Yılsonu Değeri	Gerçekleşme Oranı
1	Barınma hizmetlerinden yararlanan öğrenci sayısı	Sayı	2019	1.708	1.708	1.708	1.708	0	0	0	1.708	100	Ulaşıldı
2	Beslenme hizmetlerinden yararlanan öğrenci sayısı	Sayı	2019	1.975.101	10.000	1.500.000	468.026	0	0	0	468.026	4.680	Aşıldı
3	Öğrenci başına düşen sosyal donatı alanı	Metrekare	2019	4,33	1,90	1,90	4,4300	4,8000	4,2700	4,4000	4,40	231,58	Aşıldı
4	Öğrenci kulüp ve topluluk sayısı	Sayı	2019	76	85	85	77	0	0	0	77	91	Kısmen Ulaşıldı
5	Sosyal, kültürel ve sportif faaliyet sayısı	Sayı	2019	495	800	800	245	0	0	0	245	31	Ulaşılamadı
6	Yükseköğretimde öğrenci başına barınma harcaması	TL	2019	943,02	5.269	1.200	185	169	257	255	866	16	Ulaşılamadı
7	Yükseköğretimde öğrenci başına beslenme harcaması	TL	2019	374,23	11,5000	115,00	60	55	36	48,8400	199,84	1,738	Ulaşıldı
8	Yükseköğretimde öğrenci yaşamından memnuniyet oranı	Oran	2019	60,00	90	60	0	0	0	62	62	69	Ulaşılamadı

9	Yükseköğretimde öğrencilere sunulan sağlık hizmetinden yararlanan öğrenci sayısının toplam öğrenci sayısına oranı	Oran	2019	0	0	0	0	0	0	0	0	0	0
---	---	------	------	---	---	---	---	---	---	---	---	---	---

Değerlendirme	<p>Bu alt program kapsamında, eğitimi destekleyen hizmetlerin niteliğinin geliştirilmesi ve sürdürülmesi, öğrenci kullanımına yönelik tesis ve altyapıların geliştirilmesi, öğrencilerimizin gelişimine yönelik sosyal, kültürel, sportif, beslenme, barınma hizmetlerinin desteklenmesi faaliyetleri yürütülmektedir.</p> <p>Tüm dünyada ve ülkemizde yaşanan Covid-19 pandemisi nedeniyle yüz yüze eğitim hizmetlerine ara verilmesi, öğrenci yaşamına yönelik beslenme, barınma, sosyal, kültürel ve sportif faaliyetlere de ara verilmesini zorunlu kılmıştır.</p> <p>Bu nedenlerle bu faaliyet altında yer alan göstergelerin gerçekleşmeleri yılın birinci döneminde planlanan seviyede gerçekleşmemiştir.</p> <p>Covid-19 pandemisi nedeniyle eğitim-öğretim faaliyetleri yılın ikinci döneminde de uzaktan eğitim şeklinde yürütülmüştür.</p> <p>Bu nedenle öğrenci yaşamına yönelik faaliyetlerimiz planlanan seviyede gerçekleşmemiştir.</p> <p>Covid-19 pandemisi nedeniyle eğitim-öğretim faaliyetleri yılın üçüncü döneminde de uzaktan eğitim şeklinde yürütülmüştür.</p> <p>Bu nedenle öğrenci yaşamına yönelik faaliyetlerimiz planlanan seviyede gerçekleşmemiştir.</p> <p>2020 yılının dördüncü döneminde de pandemi sürecinin devam etmesi, öğrenci yaşamına yönelik olarak yürütülmesi planlanan tüm hizmetleri önemli ölçüde etkilemiştir.</p> <p>Bu nedenle bu faaliyet altında yer alan göstergelerin tamamında hedeflenen düzeyde gerçekleşme olmamıştır.</p>
---------------	---

Tablo 75-Performans Göstergesi Sonuçları Formu

Program	Alt Program	Alt Program Hedefi	Performans Göstergesi	Hedeflenen Gösterge Değeri	Yılsonu Gerçekleşme Değeri	Gerçekleşme Durumu
ARAŞTIRMA, GELİŞTİRME VE YENİLİK	ARAŞTIRMA ALTYAPILARI	Ülkemizin bilgi birikiminin arttırılmasına ve teknolojik gelişimine katkıda bulunmak üzere yükseköğretim kurumlarında araştırma altyapılarının kurulması ve kapasitelerinin güçlendirilmesi	Araştırma altyapısı projesi tamamlanma oranı	90	51,51	Ulaşılamadı
			Ar-ge'ye harcanan bütçenin toplam bütçeye oranı	15	15,62	Aşıldı
ARAŞTIRMA, GELİŞTİRME VE YENİLİK	YÜKSEKÖĞRETİMDE BİLİMSEL ARAŞTIRMA VE GELİŞTİRME	Yükseköğretim kurumlarında inovasyon amaçlı bilimsel çalışmaların arttırılması	Ar-ge sonucu ortaya çıkan ürünlere ilişkin alınan patent sayısı	15	12	Kısmen Ulaşıldı
			Ar-ge sonucu ticarileştirilen ürün sayısı	9	9	Ulaşıldı
			Araştırma merkezleri gelir miktarı	13.700.000	22.389.329	Aşıldı
			Araştırma merkezlerinin sanayi ile yaptığı proje sayısı	3	12	Aşıldı
			BAP kapsamında desteklenen araştırma projeleri sayısı	2.000	1.334	Ulaşılamadı
			Öğretim elemanı başına düşen ar-ge proje sayısı	0,80	0,56	Ulaşılamadı
			Patent, faydalı model ve endüstriyel tasarım başvuru sayısı	30	93	Aşıldı
			Ulusal ve uluslararası kuruluşlar tarafından desteklenen ar-ge projesi sayısı	300	449	Aşıldı
			Uluslararası endekslerde yer alan bilimsel yayın sayısı	6.500	3.447	Ulaşılamadı

HAYAT BOYU ÖĞRENME	YÜKSEKÖĞRETİM KURUMLARI SÜREKLİ EĞİTİM FAALİYETLERİ	Toplumun tüm kesimlerine ihtiyaç duyduğu alanlarda eğitimler verilmesi, kamu kurum ve kuruluşları, özel sektör ve uluslararası kuruluşlarla işbirliğinin gelişmesine katkıda bulunulması	Dezavantajlı gruplara yönelik sosyal entegrasyon ve kapsayıcılığa ilişkin yapılan faaliyet sayısı	60	285	Aşıldı
			Eğitim programlarına başvuran kişi sayısı	1.600	29.602	Aşıldı
			Mezunlara yönelik gerçekleştirilen faaliyet sayısı	30	566	Aşıldı
			Sürekli Eğitim Merkezi (SEM) ve Dil Merkezi (DİLMER) tarafından mesleki eğitime yönelik verilen sertifika sayısı	750	13.563	Aşıldı
			Tamamlanan sosyal sorumluluk projeleri sayısı	250	150	Ulaşılamadı
			Üniversitenin çevrecilik alanlarında aldığı ödül sayısı	1	5	Aşıldı
TEDAVİ EDİCİ SAĞLIK	TEDAVİ HİZMETLERİ	Tedavi edici sağlık hizmetinin erişilebilir ve etkili olarak sunulmasının sağlanması	Ameliyat sayısı	136.000	77.840	Ulaşılamadı
			Üniversite hastaneleri nitelikli yatak oranı	35	70	Aşıldı
			Üniversite hastaneleri yatak doluluk oranı	70	53,8	Ulaşılamadı
			Yatan hasta sayısı	90.000	51.953	Ulaşılamadı
YÜKSEKÖĞRETİM	ÖĞRETİM ELEMANLARINA SAĞLANAN BURS VE DESTEKLER	Alanında yetkin, araştırmacı, bilgi üreten ve aktaran akademisyenler yetiştirilmesi	SCI, SCI-Expanded, SSCI ve AHCI kapsamındaki dergilerde öğretim elemanı başına düşen yayın sayısı	0,60	0,54	Kısmen Ulaşıldı
			Araştırma bursundan yararlanan öğrenci sayısı	370	251	Ulaşılamadı
			YÖK tarafından öncelikli alanlarında sağlanan burslardan yararlanan doktora öğrenci sayısı	219	203	Kısmen Ulaşıldı
			YÖK tarafından sağlanan yurt dışında yabancı dil yeterliliklerinin artırılmasına yönelik burslardan yararlanan sayısı	4	1	Ulaşılamadı
			Yükseköğretim Kurulu, Türkiye Bilimler Akademisi ve TÜBİTAK bilim, teşvik ve sanat ödülleri sayısı	2	2	Ulaşıldı

YÜKSEKÖĞRETİM	ÖN LİSANS EĞİTİMİ, LİSANS EĞİTİMİ VE LİSANSÜSTÜ EĞİTİM	Mesleki yeterlilik sahibi ve gelişime açık mezunlar yetiştirilmesi	Doktora eğitimini tamamlayanların sayısı	300	206	Ulaşılamadı
			Eğitim bilimleri kontenjan doluluk oranı	100	97	Kısmen Ulaşıldı
			Eğitimin program süresinde bitirilme oranı	85	53,51	Ulaşılamadı
			Fen bilimleri kontenjan doluluk oranı	100	99	Kısmen Ulaşıldı
			Kütüphanede bulunan basılı ve elektronik kaynak sayısı	500.000	8.844.267	Aşıldı
			Kütüphanede bulunan öğrenci başına düşen basılı ve elektronik kaynak sayısı	8,5	151,04	Aşıldı
			Kütüphaneden yararlanan kişi sayısı	1.500.000	348.366	Ulaşılamadı
			Lisansüstü öğrencilerin toplam öğrenciler içindeki payı	17	13,63	Kısmen Ulaşıldı
			Öğrenci başına düşen eğitim alanı	8	8,02	Aşıldı
			Öğrenci başına düşen kapalı alan	14,10	15,43	Aşıldı
			Öğrenci değişim programlarından yararlanan öğrencilerin oranı	1,36	0,49	Ulaşılamadı
			Öğretim üyesi başına düşen öğrenci sayısı	38	35,84	Kısmen Ulaşıldı
			Sağlık bilimleri kontenjan doluluk oranı	100	99	Kısmen Ulaşıldı
			Sosyal bilimler kontenjan doluluk oranı	100	100	Ulaşıldı
			Teknokent veya Teknoloji Transfer Ofisi (TTO) projelerine katılan öğrenci sayısı	250	2.468	Aşıldı
			Uluslararası kuruluşlarla ortak uygulanan eğitim programı sayısı	3	3	Ulaşıldı
			Yabancı dilde eğitim veren program sayısı	18	50	Aşıldı
			Yabancı uyruklu akademisyen sayısı	15	6	Ulaşılamadı
			Yabancı uyruklu öğrenci sayısı	1.800	1.224	Ulaşılamadı
			Yan dal ve çift ana dal programından mezun olanların toplam mezun sayısına oranı	0,02	0,63	Aşıldı

YÜKSEKÖĞRETİM	YÜKSEKÖĞRETİMDE ÖĞRENCİ YAŞAMI	Yükseköğretim öğrencilerine sunulan beslenme ve barınma hizmetlerinin kalitesinin artırılması; öğrencilerin kişisel ve sosyal gelişimi desteklenerek yaşam kalitesinin yükseltilmesi	Barınma hizmetlerinden yararlanan öğrenci sayısı	1.708	1.708	Ulaşıldı
			Beslenme hizmetlerinden yararlanan öğrenci sayısı	10.000	468.026	Aşıldı
			Öğrenci başına düşen sosyal donatı alanı	1,9	4,4	Aşıldı
			Öğrenci kulüp ve topluluk sayısı	85	77	Kısmen Ulaşıldı
			Sosyal, kültürel ve sportif faaliyet sayısı	800	245	Ulaşılamadı
			Yükseköğretimde öğrenci başına barınma harcaması	5.269	866	Ulaşılamadı
			Yükseköğretimde öğrenci başına beslenme harcaması	11,5000	199,84	Ulaşıldı
			Yükseköğretimde öğrenci yaşamından memnuniyet oranı	90	62	Ulaşılamadı
			Yükseköğretimde öğrencilere sunulan sağlık hizmetinden yararlanan öğrenci sayısının toplam öğrenci sayısına oranı	0	0	

2.2. Performans Denetim Sonuçları

İç Denetim:

Ege Üniversitesi İç Denetim Birimi Başkanlığı; Üniversite kaynaklarının etkili, ekonomik ve verimli kullanılması açısından iç kontrol, risk yönetimi ve yönetim süreçlerini, uluslararası standartlara uygun, tarafsız ve bağımsız bir şekilde değerlendirerek, Üniversitenin stratejik amaçlarına ulaşmasına katkı sağlamayı amaç edinmektedir.

İç Denetim Birimi'nde biri başkan olmak üzere beş kamu iç denetçisi görev yapmaktadır. Mevcut iç denetçilerin 4'ü (A-4), 1'i biri (A-1) Kamu İç Denetim Sertifikasına, ayrıca dördü CGAP (Sertifikalı Kamu Denetçisi-Certified Government Auditing Professional) Sertifikasına sahip bulunmaktadır.

2020 yılı İç Denetim Programı kapsamında;

Hemşirelik Fakültesi, Ölçme ve Değerlendirme Araştırma ve Uygulama Merkezi, Üniversitesi Çocuk Eğitim Araştırma Uygulama Merkezi, Uzaktan Eğitim Uygulama ve Araştırma Merkezi, Tekstil ve Konfeksiyon Araştırma ve Uygulama Merkezi, Laboratuvar Hayvanları Uygulama ve Araştırma Merkezi, Döner Sermaye İşlemleri ile Sağlık Uygulama ve Araştırma Merkezi (Hastane) Beslenme Hizmetleri Süreci olmak üzere toplam 7 süreçte sistem denetimi yapılmış ve tamamlanmıştır.

Ayrıca; Bilgi Teknolojileri Sistemleri ile Alt Yapısının ve Bilgi Teknolojileri Organizasyonunun Kurumsal Düzeyde Seviyesi ve Yeterliliği ile Sağlık Kültür ve Spor Daire Başkanlığı Mali Durum Analizi ve Tahakkuk İşlemleri hakkında inceleme faaliyeti gerçekleştirilmiştir.

İç Denetim Birimi Yönergesi gözden geçirilmiş olup, izleme faaliyetleri kapsamında; İdari ve Mali İşler Dairesi Başkanlığı taşınmaz kiraya verilmesi ve yönetimi işlemleri, Sağlık Kültür ve Spor Daire Başkanlığı Sosyal Tesisler Satınalma Süreci, Bilimsel Araştırma Projeleri Süreci, Sağlık Uygulama ve Araştırma Merkezi (Hastane) Eczane İşlemleri Süreci, Merkezi Araştırma Test ve Analiz Laboratuvarı Uygulama ve Araştırma Merkezi Döner Sermaye İşlemleri Süreci, Sağlık Kültür ve Spor Daire Başkanlığı Öğrenci Ve Personel Yemekhane Hizmetleri Süreci, Bilgi İşlem Daire Başkanlığı Yazılım Geliştirme ve Bakım İşlemleri Süreci, Veri Tabanı İşlemleri, Teknik ve Yazılım Destek İşlemleri Süreçleri, Hemşirelik Fakültesi Döner Sermaye İşlemleri, Ege Üniversitesi Ölçme ve Değerlendirme Araştırma ve Uygulama Merkezi Döner Sermaye İşlemleri Süreci denetim sonuçlarının izleme faaliyetleri gerçekleştirilmiştir.

Ege Üniversitesi İç Denetim Birimi Kalite Güvence ve Geliştirme Programı ve 2020 Yılı İç Denetim Programı gereğince, Ege Üniversitesi İç Denetim Birimi faaliyetleri iç değerlendirmeye (dönemsel gözden geçirme) tabi tutulmuş olup, 31/12/2020 tarihli Dönemsel Gözden Geçirme Raporu düzenlenmiştir.

İç Denetim Koordinasyon Kurulunca belirlenen Kamu İç Denetim Standartlarının "Çalışma Standartları" başlıklı 2060 No'lu Standardı gereğince "İç Denetim Birim Başkanlığı 2020/1 ve 2020/2 Yılı Dönemsel Raporları" hazırlanmıştır.

İç Denetim Birim Başkanlığı 2020 Yılı Faaliyet Raporu düzenlenmiştir.

Kurumsal Akreditasyon:

Yükseköğretim Kalite Kurulu (YÖKAK) 2020 yılı güz döneminde ilk defa yapılacak olan Kurumsal Akreditasyon Programı için Türkiye'den 207 üniversite arasından başvurabilen 55 üniversiteden 11'i programa dahil olmuştur. Bu 11 üniversite içerisinde Ege Üniversitesi de yer almıştır.

Kurumsal Akreditasyon Programı (KAP); Yükseköğretim Kalite Kurulu tarafından oluşturulan değerlendirme takımlarının Kurumsal Dış Değerlendirme ve Akreditasyon Ölçütleri ile Kurumsal Dış Değerlendirme ve Akreditasyon Kılavuzu kapsamındaki çalışmalarını yürütülmektedir. KAP, yükseköğretim kurumlarındaki kalite güvencesi, eğitim-öğretim, araştırma-geliştirme, toplumsal katkı ve yönetim sistemi süreçlerinin "planlama, uygulama, kontrol etme(izleme) ve önlem alma (PUKÖ)" döngüsü kapsamında değerlendirilmesini sağlayan bir dış değerlendirme sürecidir.

Her yıl KAP'a dahil edilecek yükseköğretim kurumları YÖKAK tarafından belirlenmekte ve belirlenen bu yükseköğretim kurumlarının yapısına uygun olarak değerlendirme takımları oluşturulmaktadır.

Söz konusu değerlendirme takımları tarafından ilgili yükseköğretim kurumuna iki ziyaret (ön ziyaret ve saha ziyareti) gerçekleştirilmektedir. Covid-19 Pandemisi nedeniyle ön ziyaret uzaktan, saha ziyareti ise, bir kısmı uzaktan bir kısmı yüz yüze olmak üzere karma ziyaret şeklinde gerçekleştirilmiştir.

Bu kapsamda Değerlendirme Takımı ile 16 Kasım 2020 tarihinde uzaktan ön ziyaret programı ve 18-19-20 Ocak 2021 tarihlerinde bir kısmı uzaktan bir kısmı yüz yüze olmak üzere karma ziyaret şeklinde görüşmeler gerçekleştirilmiştir. Kurumsal Akreditasyon Raporu henüz gönderilmemiştir.

3. Stratejik Planın Değerlendirilmesi

Üniversitemiz 2020 yılı Performans Programına dahil edilen stratejik amaçların gerçekleşme verileri, hedefler ve performans göstergeleri bazında tüm birimlerden toplanarak konsolide edilmiştir.

Ege üniversitesi stratejik planında yer alan 5 stratejik amaç, 17 hedef ve 52 performans göstergesi göz önünde bulundurularak 17 adet değerlendirme tablosu hazırlanmıştır. Tüm stratejik amaçların ortalamasında %89,2 performans gerçekleşmiştir.

Stratejik Plan Değerlendirme Tabloları;

AMAÇ 1	A1: Ege Üniversitesi'nin araştırma ortamını geliştirerek bölge, ülke ve dünya ekonomisine katkı sağlamak				
HEDEF 1.1	H 1.1: Ulusal ve uluslararası alanda yapılan bilimsel yayımların niteliğinin ve niceliğinin artırılması				
H 1.1 Performansı*	78,6				
Hedefe İlişkin Sapmanın Nedeni	COVID-19 pandemisi nedeni ile bilimsel etkinliklerin bir kısmı iptal edilmiştir.				
Hedefe İlişkin Alınacak Önlemler	Bilimsel yayımlar için yeterli destek sağlanması ve interdisipliner araştırma fırsatlarının artırılması için gerekli çalışmalar yapılacaktır.				
Sorumlu Birim	Kütüphane ve Dokümantasyon Daire Başkanlığı				
Performans Göstergesi	Hedefe Etkisi (%)	Plan Dönemi Başlangıç Değeri (A)	İzleme Dönemindeki (2020) Yıl Sonu Hedeflenen Değer (B)	İzleme Dönemindeki Gerçekleşme Değeri (C)	Performans (%) (C/B)
PG1.1.1 Öğretim üyesi başına düşen SCI, SSCI ve AHCI endeksli dergilerde yayımlanan makale sayısı	35	0,7	0,9	0,91	100,0
Performans Göstergelerine İlişkin Değerlendirmeler					
İlgililik					
Etkililik	Hedefe ulaşıldı.				
Etkinlik					
Sürdürülebilirlik					
Performans Göstergesi	Hedefe Etkisi (%)	Plan Dönemi Başlangıç Değeri (A)	İzleme Dönemindeki (2020) Yıl Sonu Hedeflenen Değer (B)	İzleme Dönemindeki Gerçekleşme Değeri (C)	Performans (%) (C/B)
PG 1.1.2. Öğretim elemanı başına bilimsel yayın sayısı	25	2,3	2,6	1,49	57,3
Performans Göstergelerine İlişkin Değerlendirmeler					
İlgililik	COVID-19 pandemisi nedeni ile bilimsel etkinliklerin bir kısmı iptal edilmiştir.				
Etkililik	Hedefe ulaşılamadı.				
Etkinlik	Ücretli dergilere yayın göndermek için yeterli mali kaynak bulunmamaktadır.				
Sürdürülebilirlik	Bilimsel yayımlar için yeterli destek sağlanması ve interdisipliner araştırma fırsatlarının artırılması için gerekli çalışmalar yapılacaktır.				
Performans Göstergesi	Hedefe Etkisi (%)	Plan Dönemi Başlangıç Değeri (A)	İzleme Dönemindeki (2020) Yıl Sonu Hedeflenen Değer (B)	İzleme Dönemindeki Gerçekleşme Değeri (C)	Performans (%) (C/B)
PG 1.1.3. Öğretim üyesi başına atıf sayısı	25	13	14	28,44	100,0
Performans Göstergelerine İlişkin Değerlendirmeler					
İlgililik					
Etkililik	Hedefe ulaşıldı.				
Etkinlik					
Sürdürülebilirlik					
Performans Göstergesi	Hedefe Etkisi (%)	Plan Dönemi Başlangıç Değeri (A)	İzleme Dönemindeki (2019) Yıl Sonu Hedeflenen Değer (B)	İzleme Dönemindeki Gerçekleşme Değeri (C)	Performans (%) (C/B)
PG 1.1.4. Öğretim elemanı başına ulusal ve uluslararası kongrelerde sunulan bildiri sayısı	15	1,3	1,4	0,4	28,6
Performans Göstergelerine İlişkin Değerlendirmeler					
İlgililik	COVID-19 pandemisi nedeni ile bilimsel etkinliklerin bir kısmı iptal edilmiştir.				
Etkililik	Hedefe ulaşılamadı.				
Etkinlik					
Sürdürülebilirlik	COVID-19 pandemisinin Türkiye ve dünya şartlarındaki gelişimine göre gerekli çalışmalar yürütülecektir.				
*(PG1.1.1 Performansı * Hedefe Etkisi) + (PG1.1.2 Performansı * Hedefe Etkisi) + (PG1.1.3 Performansı * Hedefe Etkisi) + (PG1.1.4 Performansı * Hedefe Etkisi)					
HEDEFLenen DEĞER YILLIK BAZDA ALINDIĞINDAN ((C/B)*100) FORMULU KULLANILARAK PERFORMANS DEĞERİ HESAPLANMIŞTIR.					
Not: %100 'ü geçen performans değeri 100 alınmıştır.					

AMAÇ 1	A1: Ege Üniversitesi'nin araştırma ortamını geliştirerek bölge, ülke ve dünya ekonomisine katkı sağlamak				
HEDEF 1.2	H 1.2: Araştırma altyapısının niteliğinin geliştirilmesi ve sürdürülmesi				
H 1.2 Performansı*	100,0				
Hedefe İlişkin Sapmanın Nedeni					
Hedefe İlişkin Alınacak Önlemler					
Sorumlu Birim	Rektörlük				
Performans Göstergesi	Hedefe Etkisi (%)	Plan Dönemi Başlangıç Değeri (A)	İzleme Dönemindeki (2020) Yıl Sonu Hedeflenen Değer (B)	İzleme Dönemindeki Gerçekleşme Değeri (C)	Performans (%) (C/B)
PG 1.2.1. Mevcut akredite laboratuvar/test/yöntem sayısı	40	4	4	4	100,0
Performans Göstergelerine İlişkin Değerlendirmeler					
İlgililik					
Etkililik	Hedefe ulaşıldı.				
Etkinlik					
Sürdürülebilirlik					
Performans Göstergesi	Hedefe Etkisi (%)	Plan Dönemi Başlangıç Değeri (A)	İzleme Dönemindeki (2020) Yıl Sonu Hedeflenen Değer (B)	İzleme Dönemindeki Gerçekleşme Değeri (C)	Performans (%) (C/B)
PG 1.2.2. Kütüphane olanaklarından memnuniyet düzeyi (%)	60	71,2	80	88	100,0
Performans Göstergelerine İlişkin Değerlendirmeler					
İlgililik					
Etkililik	Hedefe ulaşıldı.				
Etkinlik					
Sürdürülebilirlik					
*(PG1.2.1 Performansı * Hedefe Etkisi) + (PG1.2.2 Performansı * Hedefe Etkisi)					
HEDEFLenen DEĞER YILLIK BAZDA ALINDIĞINDAN ((C/B)*100) FORMULU KULLANILARAK PERFORMANS DEĞERİ HESAPLANMIŞTIR.					
Not: %100 'ü geçen performans değeri 100 alınmıştır.					

AMAÇ 1	A1: Ege Üniversitesi'nin araştırma ortamını geliştirerek bölge, ülke ve dünya ekonomisine katkı sağlamak				
HEDEF 1.3	H 1.3: Araştırma faaliyetleri ile yürütülen yıllık ulusal ve uluslararası fon destekli proje sayısının en az %15 artırılması				
H 1.3 Performansı*	95,2				
Hedefe İlişkin Sapmanın Nedeni	COVID-19 pandemisi nedeni ile araştırma çalışmaları yeterli düzeyde yürütülemediğinden ilgili hedefe ulaşılamamıştır.				
Hedefe İlişkin Alınacak Önlemler	Ulusal fon kaynaklarının üniversite içerisinde tanıtılmasına ve başvuruların teşvik edilmesine devam edilecektir.				
Sorumlu Birim	BAP Koordinatörlüğü				
Performans Göstergesi	Hedefe Etkisi (%)	Plan Dönemi Başlangıç Değeri (A)	İzleme Dönemindeki (2020) Yıl Sonu Hedeflenen Değer (B)	İzleme Dönemindeki Gerçekleşme Değeri (C)	Performans (%) (C/B)
PG 1.3.1. Yürütülen yıllık uluslararası fon destekli proje sayısı	30	43	45	68	100,0
Performans Göstergelerine İlişkin Değerlendirmeler					
İlgililik					
Etkililik	Hedefe ulaşıldı.				
Etkinlik					
Sürdürülebilirlik					
Performans Göstergesi	Hedefe Etkisi (%)	Plan Dönemi Başlangıç Değeri (A)	İzleme Dönemindeki (2020) Yıl Sonu Hedeflenen Değer (B)	İzleme Dönemindeki Gerçekleşme Değeri (C)	Performans (%) (C/B)
PG 1.3.2. Yürütülen yıllık ulusal fon destekli proje sayısı	35	280	315	272	86,3
Performans Göstergelerine İlişkin Değerlendirmeler					
İlgililik	COVID-19 pandemisi nedeni ile araştırma çalışmaları yeterli düzeyde yürütülemediğinden ilgili hedefe ulaşılamamıştır.				
Etkililik	Hedefe ulaşılamadı.				
Etkinlik					
Sürdürülebilirlik	Ulusal fon kaynaklarının üniversite içerisinde tanıtılmasına ve başvuruların teşvik edilmesine devam edilecektir.				
Performans Göstergesi	Hedefe Etkisi (%)	Plan Dönemi Başlangıç Değeri (A)	İzleme Dönemindeki (2020) Yıl Sonu Hedeflenen Değer (B)	İzleme Dönemindeki Gerçekleşme Değeri (C)	Performans (%) (C/B)
PG 1.3.3. Öğretim elemanlarının Ege Teknopark şirketleriyle birlikte yürüttüğü AR-GE projesi sayısı	35	27	33	40	100,0
Performans Göstergelerine İlişkin Değerlendirmeler					
İlgililik					
Etkililik	Hedefe ulaşıldı.				
Etkinlik					
Sürdürülebilirlik					
*(PG1.3.1 Performansı * Hedefe Etkisi) + (PG1.3.2 Performansı * Hedefe Etkisi) + (PG1.3.3 Performansı * Hedefe Etkisi)					
HEDEFLenen DEĞER YILLIK BAZDA ALINDIĞINDAN ((C/B)*100) FORMULU KULLANILARAK PERFORMANS DEĞERİ HESAPLANMIŞTIR.					
Not: %100 'ü geçen performans değeri 100 alınmıştır.					

AMAÇ 1	A1: Ege Üniversitesi'nin araştırma ortamını geliştirerek bölge, ülke ve dünya ekonomisine katkı sağlamak				
HEDEF 1.4	H 1.4: AR-GE faaliyetlerinin geliştirilmesi için teknopark alanının genişletilerek %95 doluluk sağlanması				
H 1.4 Performansı*	100,0				
Hedefe İlişkin Sapmanın Nedeni					
Hedefe İlişkin Alınacak Önlemler					
Sorumlu Birim	BAP Koordinatörlüğü				
Performans Göstergesi	Hedefe Etkisi (%)	Plan Dönemi Başlangıç Değeri (A)	İzleme Dönemindeki (2020) Yıl Sonu Hedeflenen Değer (B)	İzleme Dönemindeki Gerçekleşme Değeri (C)	Performans (%) (C/B)
PG 1.4.1. Ege Teknoparkın mevcut kiralanabilir alanının doluluk oranı (%)	60	98,13	75	99	100,0
Performans Göstergelerine İlişkin Değerlendirmeler					
İlgililik					
Etkililik	Hedefe ulaşıldı.				
Etkinlik					
Sürdürülebilirlik					
Performans Göstergesi	Hedefe Etkisi (%)	Plan Dönemi Başlangıç Değeri (A)	İzleme Dönemindeki (2020) Yıl Sonu Hedeflenen Değer (B)	İzleme Dönemindeki Gerçekleşme Değeri (C)	Performans (%) (C/B)
PG 1.4.2. Faal olan öğretim üyesi teknoloji şirketi sayısı	20	18	22	23	100,0
Performans Göstergelerine İlişkin Değerlendirmeler					
İlgililik					
Etkililik	Hedefe ulaşıldı.				
Etkinlik					
Sürdürülebilirlik					
Performans Göstergesi	Hedefe Etkisi (%)	Plan Dönemi Başlangıç Değeri (A)	İzleme Dönemindeki (2020) Yıl Sonu Hedeflenen Değer (B)	İzleme Dönemindeki Gerçekleşme Değeri (C)	Performans (%) (C/B)
PG 1.4.3. Yıl içerisinde başvurusu yapılan toplam patent, faydalı model, vb. sayısı	20	26	27	93	100,0
Performans Göstergelerine İlişkin Değerlendirmeler					
İlgililik					
Etkililik	Hedefe ulaşıldı.				
Etkinlik					
Sürdürülebilirlik					
*(PG1.4.1 Performansı * Hedefe Etkisi) + (PG1.4.2 Performansı * Hedefe Etkisi) + (PG1.4.3 Performansı * Hedefe Etkisi)					
HEDEFLenen DEĞER YILLIK BAZDA ALINDIĞINDAN ((C/B)*100) FORMULU KULLANILARAK PERFORMANS DEĞERİ HESAPLANMIŞTIR.					
Not: %100'ü geçen performans değeri 100 alınmıştır.					

AMAÇ 2	A2: Eğitim faaliyetlerini ulusal ve uluslararası standartlarda sürdürmek				
HEDEF 2.1	H 2.1: Eğitim programlarının niteliğinin geliştirilmesi ve niceliğinin artırılması				
H 2.1 Performansı*	95,4				
Hedefe İlişkin Sapmanın Nedeni	Lisansüstü eğitim programlarına beklenen düzeyde başvuru yapılmamıştır.				
Hedefe İlişkin Alınacak Önlemler	Lisansüstü eğitim programlarının tanıtım faaliyetlerinin artırılması için gerekli çalışmalar yürütülecektir.				
Sorumlu Birim	Öğrenci İşleri Daire Başkanlığı				
Performans Göstergesi	Hedefe Etkisi (%)	Plan Dönemi Başlangıç Değeri (A)	İzleme Dönemindeki (2020) Yıl Sonu Hedeflenen Değer (B)	İzleme Dönemindeki Gerçekleşme Değeri (C)	Performans (%) (C/B)
PG 2.1.1. Toplam akredite eğitim programı sayısının toplam lisans program sayısına oranı (%)	20	8,3	9	26,14	100,0
Performans Göstergelerine İlişkin Değerlendirmeler					
İlgililik					
Etkililik	Hedefe ulaşıldı.				
Etkinlik					
Sürdürülebilirlik					
Performans Göstergesi	Hedefe Etkisi (%)	Plan Dönemi Başlangıç Değeri (A)	İzleme Dönemindeki (2020) Yıl Sonu Hedeflenen Değer (B)	İzleme Dönemindeki Gerçekleşme Değeri (C)	Performans (%) (C/B)
PG 2.1.2. Öğretim üyesi başına düşen öğrenci sayısı	35	39	39	37	100,0
Performans Göstergelerine İlişkin Değerlendirmeler					
İlgililik					
Etkililik	Hedefe ulaşıldı.				
Etkinlik					
Sürdürülebilirlik					
Performans Göstergesi	Hedefe Etkisi (%)	Plan Dönemi Başlangıç Değeri (A)	İzleme Dönemindeki (2020) Yıl Sonu Hedeflenen Değer (B)	İzleme Dönemindeki Gerçekleşme Değeri (C)	Performans (%) (C/B)
PG 2.1.3. Lisansüstü öğrenci sayısının lisans öğrenci sayısına oranı (%)	20	25	27	22	76,9
Performans Göstergelerine İlişkin Değerlendirmeler					
İlgililik	Lisansüstü eğitim programlarına beklenen düzeyde başvuru yapılmamıştır.				
Etkililik	Hedefe ulaşılmadı.				
Etkinlik					
Sürdürülebilirlik	Lisansüstü eğitim programlarının tanıtım faaliyetlerinin artırılması için gerekli çalışmalar yürütülecektir.				
Performans Göstergesi	Hedefe Etkisi (%)	Plan Dönemi Başlangıç Değeri (A)	İzleme Dönemindeki (2020) Yıl Sonu Hedeflenen Değer (B)	İzleme Dönemindeki Gerçekleşme Değeri (C)	Performans (%) (C/B)
PG 2.1.4. Üniversite giriş sınavlarında ilk on bine girip Ege Üniversitesi'ni tercih eden öğrenci sayısı	25	588	610	835	100,0
Performans Göstergelerine İlişkin Değerlendirmeler					
İlgililik					
Etkililik	Hedefe ulaşıldı.				
Etkinlik					
Sürdürülebilirlik					
*(PG2.1.1 Performansı * Hedefe Etkisi) + (PG2.1.2 Performansı * Hedefe Etkisi) + (PG2.1.3 Performansı * Hedefe Etkisi) + (PG2.1.4 Performansı * Hedefe Etkisi)					
HEDEFLENEN DEĞER YILLIK BAZDA ALINDIĞINDAN ((C/B)*100) FORMULU KULLANILARAK PERFORMANS DEĞERİ HESAPLANMIŞ TIR.					
Not: %100 'ü geçen performans değeri 100 alınmıştır.					

AMAÇ 2	A2: Eğitim faaliyetlerini ulusal ve uluslararası standartlarda sürdürmek				
HEDEF 2.2	H2.2: Eğitimi destekleyen hizmetlerin niteliğinin geliştirilmesi ve sürdürülmesi				
H 2.2 Performansı*	89,1				
Hedefe İlişkin Sapmanın Nedeni	COVID-19 pandemisi nedeni ile öğrencilerimiz evlerinde gerekli mahrimiyeti sağlayamadıklarından gelen görüşme talepleri azalmıştır.				
Hedefe İlişkin Alınacak Önlemler	Öğrencilerimize talep ettikleri rehberlik ve danışmanlık hizmetlerinin sağlanması için gerekli çalışmalar yürütülecektir.				
Sorumlu Birim	Sağlık, Kültür ve Spor Daire Başkanlığı				
Performans Göstergesi	Hedefe Etkisi (%)	Plan Dönemi Başlangıç Değeri (A)	İzleme Dönemindeki (2020) Yıl Sonu Hedeflenen Değer (B)	İzleme Dönemindeki Gerçekleşme Değeri (C)	Performans (%) (C/B)
PG 2.2.1. Öğrenci kullanımına yönelik tesis ve altyapılardan memnuniyet oranı (%)	50	50,6	70	73,4	100,0
Performans Göstergelerine İlişkin Değerlendirmeler					
İlgililik					
Etkililik	Hedefe ulaşıldı.				
Etkinlik					
Sürdürülebilirlik					
Performans Göstergesi	Hedefe Etkisi (%)	Plan Dönemi Başlangıç Değeri (A)	İzleme Dönemindeki (2020) Yıl Sonu Hedeflenen Değer (B)	İzleme Dönemindeki Gerçekleşme Değeri (C)	Performans (%) (C/B)
PG 2.2.2. Öğrencinin gelişimine yönelik sosyal, kültürel, sportif faaliyetlerin sayısı	25	633	660	921	100,0
Performans Göstergelerine İlişkin Değerlendirmeler					
İlgililik					
Etkililik	Hedefe ulaşıldı.				
Etkinlik					
Sürdürülebilirlik					
Performans Göstergesi	Hedefe Etkisi (%)	Plan Dönemi Başlangıç Değeri (A)	İzleme Dönemindeki (2020) Yıl Sonu Hedeflenen Değer (B)	İzleme Dönemindeki Gerçekleşme Değeri (C)	Performans (%) (C/B)
PG 2.2.3. Rehberlik ve psikolojik danışmanlık hizmetlerinden yararlanan öğrenci sayısı	25	800	800	450	56,2
Performans Göstergelerine İlişkin Değerlendirmeler					
İlgililik	COVID-19 pandemisi nedeni ile öğrencilerimiz evlerinde gerekli mahrimiyeti sağlayamadıklarından gelen görüşme talepleri azalmıştır.				
Etkililik	Hedefe ulaşılmadı.				
Etkinlik					
Sürdürülebilirlik	COVID-19 pandemisinin devam etme riski bulunmaktadır. Bu riske uygun olarak, öğrencilerimize talep ettikleri rehberlik ve danışmanlık hizmetlerinin sağlanması için gerekli çalışmalar yürütülecektir.				
*(PG2.2.1 Performansı * Hedefe Etkisi) + (PG2.2.2 Performansı * Hedefe Etkisi) + (PG2.2.3 Performansı * Hedefe Etkisi)					
HEDEFLenen DEĞER YILLIK BAZDA ALINDIĞINDAN ((C/B)*100) FORMULU KULLANILARAK PERFORMANS DEĞERİ HESAPLANMIŞTIR.					
Not: %100 'ü geçen performans değeri 100 alınmıştır.					

AMAÇ 3	A 3: Uluslararası yükseköğretim alanında Ege Üniversitesi'nin çekim merkezi haline gelmesini sağlamak				
HEDEF 3.1	H 3.1. Uluslararası alanda eğitim amaçlı dolaşımın desteklenmesi için uluslararası değişim işbirliklerinin %4 artırılması				
H 3.1 Performansı*	80,2				
Hedefe İlişkin Sapmanın Nedeni	COVID-19 pandemisinin sebep olduğu kısıtlamalar nedeni ile yurtdışından gelen ve giden öğrenci ve akademisyen sayılarında azalma olmuştur.				
Hedefe İlişkin Alınacak Önlemler	COVID-19 pandemisinin Türkiye ve dünya şartlarındaki gelişimine göre gerekli çalışmalar yürütülecektir.				
Sorumlu Birim	Uluslararası İlişkiler Koordinatörlüğü				
Performans Göstergesi	Hedefe Etkisi (%)	Plan Dönemi Başlangıç Değeri (A)	İzleme Dönemindeki (2019) Yıl Sonu Hedeflenen Değer (B)	İzleme Dönemindeki Gerçekleşme Değeri (C)	Performans (%) (C/B)
PG 3.1.1. Uluslararası değişim programları için yapılan mevcut işbirliği sayısı	20	511	520	568	100
Performans Göstergelerine İlişkin Değerlendirmeler					
İlgililik					
Etkililik	Hedefe ulaşıldı.				
Etkinlik					
Sürdürülebilirlik					
Performans Göstergesi	Hedefe Etkisi (%)	Plan Dönemi Başlangıç Değeri (A)	İzleme Dönemindeki (2019) Yıl Sonu Hedeflenen Değer (B)	İzleme Dönemindeki Gerçekleşme Değeri (C)	Performans (%) (C/B)
PG 3.1.2. Uluslararası değişim programları ile yurtdışına giden öğrenci sayısı	20	504	515	307	59,6
Performans Göstergelerine İlişkin Değerlendirmeler					
İlgililik	COVID-19 pandemisinin sebep olduğu kısıtlamalar nedeni ile öğrencilerimizin değişim programlarına katılımlında hedeflenen sayıya ulaşamamıştır.				
Etkililik	Hedefe ulaşamadı.				
Etkinlik					
Sürdürülebilirlik	COVID-19 pandemisinin devam etme riski bulunmaktadır. Bu riske uygun olarak, öğrencilerimizin değişim programlarına katılabilecekleri ülke ve programlar takip edilerek gerekli çalışmalar yürütülecektir.				
Performans Göstergesi	Hedefe Etkisi (%)	Plan Dönemi Başlangıç Değeri (A)	İzleme Dönemindeki (2020) Yıl Sonu Hedeflenen Değer (B)	İzleme Dönemindeki Gerçekleşme Değeri (C)	Performans (%) (C/B)
PG 3.1.3. Uluslararası değişim programları ile gelen öğrenci sayısı	20	75	75	65	86,8
Performans Göstergelerine İlişkin Değerlendirmeler					
İlgililik	COVID-19 pandemisinin sebep olduğu kısıtlamalar nedeni ile yurtdışından gelen öğrencilerimizin değişim programlarına katılımlında hedeflenen sayıya ulaşamamıştır.				
Etkililik	Hedefe ulaşamadı.				
Etkinlik					
Sürdürülebilirlik	COVID-19 pandemisinin devam etme riski bulunmaktadır. Bu riske uygun olarak, yurtdışından gelen öğrencilerimizin değişim programlarına katılabilecekleri ülke ve programlar takip edilerek gerekli çalışmalar yürütülecektir.				
Performans Göstergesi	Hedefe Etkisi (%)	Plan Dönemi Başlangıç Değeri (A)	İzleme Dönemindeki (2020) Yıl Sonu Hedeflenen Değer (B)	İzleme Dönemindeki Gerçekleşme Değeri (C)	Performans (%) (C/B)
PG 3.1.4. Uluslararası değişim programlarından yararlanan öğretim üyesi sayısı	20	11	15	13	86,7
Performans Göstergelerine İlişkin Değerlendirmeler					
İlgililik	COVID-19 pandemisinin sebep olduğu kısıtlamalar nedeni ile öğretim üyeleri için sağlanan uluslararası değişim programlarına katılımlında hedeflenen sayıya ulaşamamıştır.				
Etkililik	Hedefe ulaşamadı.				
Etkinlik					
Sürdürülebilirlik	COVID-19 pandemisinin devam etme riski bulunmaktadır. Bu riske uygun olarak, öğretim üyelerinin katılabilecekleri değişim programlarına ait ülkeler takip edilerek gerekli çalışmalar yürütülecektir.				
Performans Göstergesi	Hedefe Etkisi (%)	Plan Dönemi Başlangıç Değeri (A)	İzleme Dönemindeki (2020) Yıl Sonu Hedeflenen Değer (B)	İzleme Dönemindeki Gerçekleşme Değeri (C)	Performans (%) (C/B)
PG 3.1.5. Mevcut yabancı öğrenci sayısı (Değişim programları hariç)	20	1782	1800	1224	68,0
Performans Göstergelerine İlişkin Değerlendirmeler					
İlgililik	COVID-19 pandemisinin sebep olduğu kısıtlamalar nedeni ile eğitim almak için yurtdışından gelen yabancı uyruklu öğrencilerimizde hedeflenen sayıya ulaşamamıştır.				
Etkililik	Hedefe ulaşamadı.				
Etkinlik					
Sürdürülebilirlik	COVID-19 pandemisinin devam etme riski bulunmaktadır. Bu riske uygun olarak, yabancı uyruklu öğrencilerimizin geldiği ülke ve programlar takip edilerek gerekli çalışmalar yürütülecektir.				
*(PG3.1.1 Performansı * Hedefe Etkisi) + (PG3.1.2 Performansı * Hedefe Etkisi) + (PG3.1.3 Performansı * Hedefe Etkisi) + (PG3.1.4 Performansı * Hedefe Etkisi) + (PG3.1.5 Performansı * Hedefe Etkisi)					
HEDEFLERİN DEĞER YILLIK BAZDA ALINDIĞINDAN ((C/B)*100) FORMULU KULLANILARAK PERFORMANS DEĞERİ HESAPLANMIŞTIR.					
Not: %100'ü geçen performans değeri 100 alınmıştır.					

AMAÇ 3	A 3: Uluslararası yükseköğretim alanında Ege Üniversitesi'nin çekim merkezi haline gelmesini sağlamak				
HEDEF 3.2	H 3.2. Uluslararası görünürlüğü desteklemek için akademik personelin yurt dışındaki uluslararası etkinliklere katılım sayısının en az %10 artırılması				
H 3.2 Performansı*	62,2				
Hedefe İlişkin Sapmanın Nedeni	COVID-19 pandemisinin neden olduğu kısıtlamalar, bazı performans göstergelerinin gerçekleşmesini engellemiştir.				
Hedefe İlişkin Alınacak Önlemler	COVID-19 pandemisinin Türkiye ve dünya şartlarındaki gelişimine göre gerekli çalışmalar yürütülecektir.				
Sorumlu Birim	Uluslararası İlişkiler Koordinatörlüğü				
Performans Göstergesi	Hedefe Etkisi (%)	Plan Dönemi Başlangıç Değeri (A)	İzleme Dönemindeki (2019) Yıl Sonu Hedeflenen Değer (B)	İzleme Dönemindeki Gerçekleşme Değeri (C)	Performans (%) (C/B)
PG 3.2.1. Üniversitede düzenlenen uluslararası etkinliklerin sayısı	40	265	100	205	100,0
Performans Göstergelerine İlişkin Değerlendirmeler					
İlgililik					
Etkililik	Hedefe ulaşıldı.				
Etkinlik					
Sürdürülebilirlik					
Performans Göstergesi	Hedefe Etkisi (%)	Plan Dönemi Başlangıç Değeri (A)	İzleme Dönemindeki (2020) Yıl Sonu Hedeflenen Değer (B)	İzleme Dönemindeki Gerçekleşme Değeri (C)	Performans (%) (C/B)
PG 3.2.2. Akademik personelin yurt dışındaki uluslararası etkinliklere katılım sayısı	20	1325	1400	151	10,8
Performans Göstergelerine İlişkin Değerlendirmeler					
İlgililik	COVID-19 pandemisinin sebep olduğu kısıtlamalar nedeni ile akademik personelimizin yurtdışındaki uluslararası etkinliklere katılımında hedeflenen sayıya ulaşamamıştır.				
Etkililik	Hedefe ulaşamadı.				
Etkinlik					
Sürdürülebilirlik	COVID-19 pandemisinin devam etme riski bulunmaktadır. Bu riske uygun olarak, akademisyenlerimizin online düzenlenen uluslararası etkinliklere katılımını desteklemek için gerekli çalışmalar yürütülecektir.				
Performans Göstergesi	Hedefe Etkisi (%)	Plan Dönemi Başlangıç Değeri (A)	İzleme Dönemindeki (2020) Yıl Sonu Hedeflenen Değer (B)	İzleme Dönemindeki Gerçekleşme Değeri (C)	Performans (%) (C/B)
PG 3.2.3. Katılan uluslararası tanıtım etkinlikleri sayısı	20	0	0	1	100,0
Performans Göstergelerine İlişkin Değerlendirmeler					
İlgililik					
Etkililik	Hedefe ulaşıldı.				
Etkinlik					
Sürdürülebilirlik					
Performans Göstergesi	Hedefe Etkisi (%)	Plan Dönemi Başlangıç Değeri (A)	İzleme Dönemindeki (2020) Yıl Sonu Hedeflenen Değer (B)	İzleme Dönemindeki Gerçekleşme Değeri (C)	Performans (%) (C/B)
PG 3.2.4. Tanıtım materyali gönderilen yabancı üniversite sayısı	20	500	500	0	0,0
Performans Göstergelerine İlişkin Değerlendirmeler					
İlgililik	COVID-19 pandemisinin sebep olduğu kısıtlamalar nedeni ile 2020 yılında yabancı üniversitelere tanıtım materyali gönderilmemesine karar verilmiştir.				
Etkililik	Hedefe ulaşamadı.				
Etkinlik					
Sürdürülebilirlik	COVID-19 pandemisinin Türkiye ve dünya şartlarındaki gelişimine göre gerekli çalışmalar yürütülecektir.				
*(PG3.2.1 Performansı * Hedefe Etkisi) + (PG3.2.2 Performansı * Hedefe Etkisi) + (PG3.2.3 Performansı * Hedefe Etkisi) + (PG3.2.4 Performansı * Hedefe Etkisi) HEDEFLENEN DEĞER YILLIK BAZDA ALINDIĞINDAN ((C/B)*100) FORMULU KULLANILARAK PERFORMANS DEĞERİ HESAPLANMIŞTIR.					
Not: %100 'ü geçen performans değeri 100 alınmıştır.					

AMAÇ 3	A 3: Uluslararası yükseköğretim alanında Ege Üniversitesi'nin çekim merkezi haline gelmesini sağlamak				
HEDEF 3.3	H 3.3. Yabancı dilde eğitim veren lisans ve lisansüstü program sayısının %30 artırılması				
H 3.3 Performansı*	100,0				
Hedefe İlişkin Sapmanın Nedeni					
Hedefe İlişkin Alınacak Önlemler					
Sorumlu Birim	Rektörlük				
Performans Göstergesi	Hedefe Etkisi (%)	Plan Dönemi Başlangıç Değeri (A)	İzleme Dönemindeki (2020) Yıl Sonu Hedeflenen Değer (B)	İzleme Dönemindeki Gerçekleşme Değeri (C)	Performans (%) (C/B)
PG 3.3.1. Yabancı dilde ders verme yeterliliğine sahip öğretim elemanı sayısı	50	180	220	315	100,0
Performans Göstergelerine İlişkin Değerlendirmeler					
İlgililik					
Etkililik	Hedefe ulaşıldı.				
Etkinlik					
Sürdürülebilirlik					
Performans Göstergesi	Hedefe Etkisi (%)	Plan Dönemi Başlangıç Değeri (A)	İzleme Dönemindeki (2020) Yıl Sonu Hedeflenen Değer (B)	İzleme Dönemindeki Gerçekleşme Değeri (C)	Performans (%) (C/B)
PG 3.3.2. Yabancı dilde eğitim veren lisansüstü program sayısı	25	9	10	24	100,0
Performans Göstergelerine İlişkin Değerlendirmeler					
İlgililik					
Etkililik	Hedefe ulaşıldı.				
Etkinlik					
Sürdürülebilirlik					
Performans Göstergesi	Hedefe Etkisi (%)	Plan Dönemi Başlangıç Değeri (A)	İzleme Dönemindeki (2020) Yıl Sonu Hedeflenen Değer (B)	İzleme Dönemindeki Gerçekleşme Değeri (C)	Performans (%) C/B
PG 3.3.3. Yabancı dilde eğitim veren lisans programı sayısı	25	6	6	26	100,0
Performans Göstergelerine İlişkin Değerlendirmeler					
İlgililik					
Etkililik	Hedefe ulaşıldı.				
Etkinlik					
Sürdürülebilirlik					
*(PG3.3.1 Performansı * Hedefe Etkisi) + (PG3.3.2 Performansı * Hedefe Etkisi) + (PG3.3.3 Performansı * Hedefe Etkisi)					
HEDEFLenen DEĞER YILLIK BAZDA ALINDIĞINDAN ((C/B)*100) FORMULU KULLANILARAK PERFORMANS DEĞERİ HESAPLANMIŞTIR.					
Not: %100 'ü geçen performans değeri 100 alınmıştır.					

AMAÇ 4	A 4: Kurumsal yapının sürdürülebilirliğini ve gelişimini sağlamak				
HEDEF 4.1	H 4.1. Üniversite fiziksel altyapısının güçlendirilmesi için yatırım programında yer alan binaların tamamlanma oranının en az %60 olması				
H 4.1 PERFORMANSI*	57,2				
Hedefe İlişkin Sapmanın Nedeni	1.Büyük onarım kapsamında yapılan doğrudan temin ve ihale işlemleri 2020 yılında da devam ettiğinden ilgili firmalara ödeme yapılamamıştır. 2.Yatırım programı içerisinde yer alan projelere ait işlemler 2020 yılı sonunda tamamlanabilmiştir.				
Hedefe İlişkin Alınacak Önlemler	Fiziksel altyapının güçlendirilmesine yönelik mali kaynakların etkin kullanılması ve ilgili projelerin tamamlanması için çalışmalar devam etmektedir.				
SORUMLU BİRİM	Yapı İşleri ve Teknik Daire Başkanlığı				
Performans Göstergesi	Hedefe Etkisi (%)	Plan Dönemi Başlangıç Değeri (A)	İzleme Dönemindeki (2020) Yıl Sonu Hedeflenen Değer (B)	İzleme Dönemindeki Gerçekleşme Değeri (C)	Performans (%) (C/B)
PG 4.1.1. Büyük onarım projesi için tahsis edilen ödeneğin kullanım oranı (%)	30	96	100	64	64,0
Performans Göstergelerine İlişkin Değerlendirmeler					
İlgililik	Büyük onarım kapsamında yapılan doğrudan temin ve ihale işlemleri 2020 yılında da devam ettiğinden ilgili firmalara ödeme yapılamamıştır. Bahse konu ödemeler 2021 yılına devretmiştir.				
Etkililik	Hedefe ulaşamadı.				
Etkinlik					
Sürdürülebilirlik	Büyük onarım kapsamında yapılan doğrudan temin ve ihale kapsamında yapılan işlemlerin tamamlanarak ilgili firmalara ödemelerin yapılması için işlemlere devam edilmektedir.				
Performans Göstergesi	Hedefe Etkisi (%)	Plan Dönemi Başlangıç Değeri (A)	İzleme Dönemindeki (2020) Yıl Sonu Hedeflenen Değer (B)	İzleme Dönemindeki Gerçekleşme Değeri (C)	Performans (%) (C/B)
PG 4.1.2. Engelli dostu bina sayısı	10	1	2	1	50,0
Performans Göstergelerine İlişkin Değerlendirmeler					
İlgililik					
Etkililik	Hedefe ulaşamadı.				
Etkinlik					
Sürdürülebilirlik	Mevcut binaların altyapısının iyileştirilmesi ve yenilenmesi çalışmaları devam etmektedir.				
Performans Göstergesi	Hedefe Etkisi (%)	Plan Dönemi Başlangıç Değeri (A)	İzleme Dönemindeki (2020) Yıl Sonu Hedeflenen Değer (B)	İzleme Dönemindeki Gerçekleşme Değeri (C)	Performans (%) (C/B)
PG 4.1.3. Kampüs altyapı projesi için tahsis edilen ödeneğin kullanım oranı (%)	30	74	100	100	100,0
Performans Göstergelerine İlişkin Değerlendirmeler					
İlgililik					
Etkililik	Hedefe ulaşıldı.				
Etkinlik					
Sürdürülebilirlik					
Performans Göstergesi	Hedefe Etkisi (%)	Plan Dönemi Başlangıç Değeri (A)	İzleme Dönemindeki (2020) Yıl Sonu Hedeflenen Değer (B)	İzleme Dönemindeki Gerçekleşme Değeri (C)	Performans (%) (C/B)
PG 4.1.4. Yatırım programında yer alan binaların tamamlanma oranı (%)	30	10	50	5	10
Performans Göstergelerine İlişkin Değerlendirmeler					
İlgililik	Derslikler ve Merkezi Birimler İnşaatı (E.Ü Yabancı Diller Binası ve E.Ü Enstitü Binaları Yapımı) işine ilişkin proje hizmet alım ihaleleri 2019 yılında yapılmış ve işler tamamlanarak İdareme teslim edilmiştir. Söz konusu işlerin muayene kabul işlemleri, projelerin incelenmesi, kontrol edilmesi, düzeltilmesi, ilgili Kurumlardan ruhsatların alınması, proje onay süreçleri vb. işlerden dolayı 2020 yılı üçüncü çeyreğinde tamamlanabilmiştir.				
Etkililik	Hedefe ulaşamadı.				
Etkinlik					
Sürdürülebilirlik	Fiziksel altyapının güçlendirilmesine yönelik mali kaynakların etkin kullanılması için çalışmalar devam etmektedir.				
*(PG4.1.1 Performansı * Hedefe Etkisi) + (PG4.1.2 Performansı * Hedefe Etkisi) + (PG4.1.3 Performansı * Hedefe Etkisi) + (PG4.1.4 Performansı * Hedefe Etkisi)					
HEDEFLENEN DEĞER YILLIK BAZDA ALINDIĞINDAN ((C/B)*100) FORMULU KULLANILARAK PERFORMANS DEĞERİ HESAPLANMIŞTIR.					
Not: %100'ü geçen performans değeri 100 alınmıştır.					

AMAÇ 4	A 4: Kurumsal yapının sürdürülebilirliğini ve gelişimini sağlamak				
HEDEF 4.2	H 4.2. Bilgi yönetim sistemlerinin güçlendirilmesi için lisanslı yazılım sayısının %10 artırılması				
H 4.2 PERFORMANSI*	100,0				
Hedefe İlişkin Sapmanın Nedeni					
Hedefe İlişkin Alınacak Önlemler					
SORUMLU BİRİM	Bilgi İşlem Daire Başkanlığı				
Performans Göstergesi	Hedefe Etkisi (%)	Plan Dönemi Başlangıç Değeri (A)	İzleme Dönemindeki (2020) Yıl Sonu Hedeflenen Değer (B)	İzleme Dönemindeki Gerçekleşme Değeri (C)	Performans (%) (C/B)
PG 4.2.1. Mevcut lisanslı yazılım sayısı	100	20	21	26	100,0
Performans Göstergelerine İlişkin Değerlendirmeler					
İlgililik					
Etkililik	Hedefe ulaşıldı.				
Etkinlik					
Sürdürülebilirlik					
*(PG4.2.1 Performansı * Hedefe Etkisi)					
HEDEFLenen DEĞER YILLIK BAZDA ALINDIĞINDAN ((C/B)*100) FORMULU KULLANILARAK PERFORMANS DEĞERİ HESAPLANMIŞTIR. Not: %100 'ü geçen performans değeri 100 alınmıştır.					

AMAÇ 4	A 4: Kurumsal yapının sürdürülebilirliğini ve gelişimini sağlamak				
HEDEF 4.3	H 4.3. Üniversite insan kaynağının nicelik ve nitelik olarak geliştirilmesi				
H 4.3 PERFORMANSI*	72,7				
Hedefe İlişkin Sapmanın Nedeni	COVID-19 pandemisinin neden olduğu kısıtlamalar, bir performans göstergemizin hedeflenen düzeyde gerçekleşmesini engellemiştir.				
Hedefe İlişkin Alınacak Önlemler	COVID-19 pandemisinin Türkiye ve dünya şartlarındaki gelişimine göre gerekli çalışmalar yürütülecektir.				
SORUMLU BİRİM	Personel Daire Başkanlığı				
Performans Göstergesi	Hedefe Etkisi (%)	Plan Dönemi Başlangıç Değeri (A)	İzleme Dönemindeki (2020) Yıl Sonu Hedeflenen Değer (B)	İzleme Dönemindeki Gerçekleşme Değeri (C)	Performans (%) (C/B)
PG 4.3.1. Yurt dışındaki üniversite veya araştırma kuruluşlarına eğitim ve ya araştırma amaçlı giden akademik personel sayısı (kongre ve seminer hariç)	30	872	885	80	9,0
Performans Göstergelerine İlişkin Değerlendirmeler					
İlgililik	COVID-19 pandemisinin sebep olduğu kısıtlamalar nedeni ile akademik personelimizin yurtdışındaki uluslararası etkinliklere katılımında hedeflenen sayıya ulaşamamıştır.				
Etkililik	Hedefe ulaşamadı.				
Etkinlik					
Sürdürülebilirlik	COVID-19 pandemisinin devam etme riski bulunmaktadır. Bu riske uygun olarak, akademisyenlerimizin online düzenlenen uluslararası etkinliklere katılımını desteklemek için gerekli çalışmalar yürütülecektir.				
Performans Göstergesi	Hedefe Etkisi (%)	Plan Dönemi Başlangıç Değeri (A)	İzleme Dönemindeki (2020) Yıl Sonu Hedeflenen Değer (B)	İzleme Dönemindeki Gerçekleşme Değeri (C)	Performans (%) (C/B)
PG 4.3.2. Öğretim elemanları için düzenlenen eğitim programı sayısı	30	35	60	174	100,0
Performans Göstergelerine İlişkin Değerlendirmeler					
İlgililik					
Etkililik	Hedefe ulaşıldı.				
Etkinlik					
Sürdürülebilirlik					
Performans Göstergesi	Hedefe Etkisi (%)	Plan Dönemi Başlangıç Değeri (A)	İzleme Dönemindeki (2020) Yıl Sonu Hedeflenen Değer (B)	İzleme Dönemindeki Gerçekleşme Değeri (C)	Performans (%) (C/B)
PG 4.3.3. İdari personelin hizmet içi eğitime katılım sayısı	40	46	150	1363	100,0
Performans Göstergelerine İlişkin Değerlendirmeler					
İlgililik					
Etkililik	Hedefe ulaşıldı.				
Etkinlik					
Sürdürülebilirlik					
*(PG4.3.1 Performansı * Hedefe Etkisi) + (PG4.3.2 Performansı * Hedefe Etkisi) + (PG4.3.3 Performansı * Hedefe Etkisi)					
HEDEFLenen DEĞER YILLIK BAZDA ALINDIĞINDAN ((C/B)*100) FORMULU KULLANILARAK PERFORMANS DEĞERİ HESAPLANMIŞ TIR.					
Not: %100 'ü geçen performans değeri 100 alınmıştır.					

AMAÇ 4	A 4: Kurumsal yapının sürdürülebilirliğini ve gelişimini sağlamak				
HEDEF 4.4	H 4.4. Kurumsal yönetim sisteminin kurulması ve sürekliliğinin sağlanması				
H 4.4 PERFORMANSI*	100,0				
Hedefe İlişkin Sapmanın Nedeni					
Hedefe İlişkin Alınacak Önlemler					
SORUMLU BİRİM	Strateji Geliştirme Daire Başkanlığı				
Performans Göstergesi	Hedefe Etkisi (%)	Plan Dönemi Başlangıç Değeri (A)	İzleme Dönemindeki (2020) Yıl Sonu Hedeflenen Değer (B)	İzleme Dönemindeki Gerçekleşme Değeri (C)	Performans (%) (C/B)
PG 4.4.1. İç kontrol sistemi kapsamında uygulamaya konulan genel şart sayısı	100	31	53	67	100,0
Performans Göstergelerine İlişkin Değerlendirmeler					
İlgililik					
Etkililik	Hedefe ulaşıldı.				
Etkinlik					
Sürdürülebilirlik					
*(PG4.4.1 Performansı * Hedefe Etkisi)					
HEDEFLenen DEĞER YILLIK BAZDA ALINDIĞINDAN ((C/B)*100) FORMULU KULLANILARAK PERFORMANS DEĞERİ HESAPLANMIŞTIR.					
Not: %100 'ü geçen performans değeri 100 alınmıştır.					

AMAÇ 4	A 4: Kurumsal yapının sürdürülebilirliğini ve gelişimini sağlamak				
HEDEF 4.5	H 4.5. Kurumsal kaynakların yönetiminde etkinliğin sağlanması için iç denetim birimi tarafından birim başına tespit edilen uyumsuzluk (bulgu) sayısının en fazla 2 olması				
H 4.5 PERFORMANSI*	100,0				
Hedefe İlişkin Sapmanın Nedeni					
Hedefe İlişkin Alınacak Önlemler					
SORUMLU BİRİM	Strateji Geliştirme Daire Başkanlığı				
Performans Göstergesi	Hedefe Etkisi (%)	Plan Dönemi Başlangıç Değeri (A)	İzleme Dönemindeki (2020) Yıl Sonu Hedeflenen Değer (B)	İzleme Dönemindeki Gerçekleşme Değeri (C)	Performans (%) (C/B)
PG 4.5.1. İç denetim birimi tarafından birim başına tespit edilen uyumsuzluk (bulgu) sayısı	100	6	5	3	100
Performans Göstergelerine İlişkin Değerlendirmeler					
İlgililik					
Etkililik	Hedefe ulaşıldı.				
Etkinlik					
Sürdürülebilirlik					
*(PG4.5.1 Performansı * Hedefe Etkisi) + (PG4.5.2 Performansı * Hedefe Etkisi)					
HEDEFLenen DEĞER YILLIK BAZDA ALINDIĞINDAN ((C/B)*100) FORMULU KULLANILARAK PERFORMANS DEĞERİ HESAPLANMIŞTIR. Not: %100 'ü geçen performans değeri 100 alınmıştır.					

AMAÇ 4	A 4: Kurumsal yapının sürdürülebilirliğini ve gelişimini sağlamak				
HEDEF 4.6	H 4.6. Üniversite gelirlerinin %15 artırılması				
H 4.6 PERFORMANSI*	80,0				
Hedefe İlişkin Sapmanın Nedeni	Lisanslanan patent ve faydalı modeller ile ilgili sözleşmeler yapılmış ancak 2020 yılında para yatışı olmamıştır.				
Hedefe İlişkin Alınacak Önlemler	Sözleşmelerde belirlenen tutarların Üniversitemize aktarılması için gerekli çalışmalar yürütülecektir.				
SORUMLU BİRİM	Döner Sermaye				
Performans Göstergesi	Hedefe Etkisi (%)	Plan Dönemi Başlangıç Değeri (A)	İzleme Dönemindeki (2020) Yıl Sonu Hedeflenen Değer (B)	İzleme Dönemindeki Gerçekleşme Değeri (C)	Performans (%) (C/B)
PG 4.6.1. Lisanslanan patent ve faydalı model toplam geliri	20	16561	35.000	0	0,0
Performans Göstergelerine İlişkin Değerlendirmeler					
İlgililik	İlgili sözleşmeler yapılmış ancak 2020 yılında para yatışı olmamıştır.				
Etkililik	Hedefe ulaşamadı.				
Etkinlik					
Sürdürülebilirlik	Sözleşmelerde belirlenen tutarların Üniversitemize aktarılması için gerekli çalışmalar yürütülecektir.				
Performans Göstergesi	Hedefe Etkisi (%)	Plan Dönemi Başlangıç Değeri (A)	İzleme Dönemindeki (2020) Yıl Sonu Hedeflenen Değer (B)	İzleme Dönemindeki Gerçekleşme Değeri (C)	Performans (%) (C/B)
PG 4.6.2. Toplam tezsiz yüksek lisans ve uzaktan lisansüstü eğitim programları sayısı	30	53	54	60	100,0
Performans Göstergelerine İlişkin Değerlendirmeler					
İlgililik					
Etkililik	Hedefe ulaşıldı.				
Etkinlik					
Sürdürülebilirlik					
Performans Göstergesi	Hedefe Etkisi (%)	Plan Dönemi Başlangıç Değeri (A)	İzleme Dönemindeki (2020) Yıl Sonu Hedeflenen Değer (B)	İzleme Dönemindeki Gerçekleşme Değeri (C)	Performans (%) (C/B)
PG 4.6.3. Üniversitede yapılan analiz ve araştırma geliri	20	3.028.990	3.400.000	10.240.187	100,0
Performans Göstergelerine İlişkin Değerlendirmeler					
İlgililik					
Etkililik	Hedefe ulaşıldı.				
Etkinlik					
Sürdürülebilirlik					
Performans Göstergesi	Hedefe Etkisi (%)	Plan Dönemi Başlangıç Değeri (A)	İzleme Dönemindeki (2020) Yıl Sonu Hedeflenen Değer (B)	İzleme Dönemindeki Gerçekleşme Değeri (C)	Performans (%) (C-A) / (B-A)
PG 4.6.4. Üniversite tarafından sunulan mal ve hizmet gelirleri (danışmanlık, kurs ve eğitim, diğer mal ve hizmetler)	30	15.287.963	16.500.000	550.116.507	100,0
Performans Göstergelerine İlişkin Değerlendirmeler					
İlgililik					
Etkililik	Hedefe ulaşıldı.				
Etkinlik					
Sürdürülebilirlik					
*(PG4.6.1 Performansı * Hedefe Etkisi) + (PG4.6.2 Performansı * Hedefe Etkisi) + (PG4.6.3 Performansı * Hedefe Etkisi) + (PG4.6.4 Performansı * Hedefe Etkisi)					
HEDEFLenen DEĞER YILLIK BAZDA ALINDIĞINDAN (C/B)*100 FORMULU KULLANILARAK PERFORMANS DEĞERİ HESAPLANMIŞTIR.					
Not: %100 'ü geçen performans değeri 100 alınmıştır.					

AMAÇ 5	A 5: Eğitim ve araştırma çıktılarının topluma katkıya dönüşmesini sağlamak				
HEDEF 5.1	H 5.1. Sağlık alanında sunulan toplumsal hizmetlerden memnuniyet oranının en az %90 olması				
H 5.1 PERFORMANSI*	100,0				
Hedefe İlişkin Sapmanın Nedeni					
Hedefe İlişkin Alınacak Önlemler					
SORUMLU BİRİM	Tıp Fakültesi ve Diş Hekimliği Fakültesi				
Performans Göstergesi	Hedefe Etkisi (%)	Plan Dönemi Başlangıç Değeri (A)	İzleme Dönemindeki (2020) Yıl Sonu Hedeflenen Değer (B)	İzleme Dönemindeki Gerçekleşme Değeri (C)	Performans (%) (C/B)
PG 5.1.1. Tıp Fakültesi Hastanesi tedavi hizmetlerinden memnuniyet	50	80	85	95,7	100,0
Performans Göstergelerine İlişkin Değerlendirmeler					
İlgililik					
Etkililik	Hedefe ulaşıldı.				
Etkinlik					
Sürdürülebilirlik					
Performans Göstergesi	Hedefe Etkisi (%)	Plan Dönemi Başlangıç Değeri (A)	İzleme Dönemindeki (2020) Yıl Sonu Hedeflenen Değer (B)	İzleme Dönemindeki Gerçekleşme Değeri (C)	Performans (%) (C/B)
PG 5.1.2. Diş Hekimliği Fakültesi tedavi hizmetlerinden memnuniyet	50	90	90	90	100,0
Performans Göstergelerine İlişkin Değerlendirmeler					
İlgililik					
Etkililik	Ulaşıldı				
Etkinlik					
Sürdürülebilirlik					
*(PG5.1.1 Performansı * Hedefe Etkisi) + (PG5.1.2 Performansı * Hedefe Etkisi)					
HEDEFLenen DEĞER YILLIK BAZDA ALINDIĞINDAN ((C/B)*100) FORMULU KULLANILARAK PERFORMANS DEĞERİ HESAPLANMIŞTIR. Not: %100 'ü geçen performans değeri 100 alınmıştır.					

AMAC 5	A 4: Kurumsal yapının sürdürülebilirliğini ve gelişimini sağlamak				
HEDEF 5.2	H 5.2. Toplama katkı alanında paydaşlarla ilişkilere yönelik faaliyetlerin niteliğinin ve niceliğinin geliştirilmesi				
H 5.2 PERFORMANSI*	88,8				
Hedefe İlişkin Sapmanın Nedeni	COVID-19 pandemisinin neden olduğu kısıtlamalar, bazı performans göstergelerinin hedeflenen düzeyde gerçekleşmesini engellemiştir.				
Hedefe İlişkin Ahnacak Önemler	COVID-19 pandemisinin Türkiye ve dünya şartlarındaki gelişimine göre gerekli çalışmalar yürütülecektir.				
SORUMLU BİRİM	EGESEM				
Performans Göstergesi	Hedefe Etkisi (%)	Plan Dönemi Başlangıç Değeri (A)	İzleme Dönemindeki (2020) Yıl Sonu Hedeflenen Değer (B)	İzleme Dönemindeki Gerçekleşme Değeri (C)	Performans (%) (C/B)
PG 5.2.1. Toplama katkı amaçlı düzenlenen etkinlik sayısı	30	698	700	751	100,0
Performans Göstergelerine İlişkin Değerlendirmeler					
İlgililik					
Etkililik	Hedefe ulaşıldı.				
Etkinlik					
Sürdürülebilirlik					
Performans Göstergesi	Hedefe Etkisi (%)	Plan Dönemi Başlangıç Değeri (A)	İzleme Dönemindeki (2020) Yıl Sonu Hedeflenen Değer (B)	İzleme Dönemindeki Gerçekleşme Değeri (C)	Performans (%) (C/B)
PG 5.2.2. Yaşam boyu eğitim kapsamında topluma yönelik düzenlenen eğitim programı sayısı	20	90	90	73	81,1
Performans Göstergelerine İlişkin Değerlendirmeler					
İlgililik	COVID-19 pandemisinin sebep olduğu kısıtlamalar nedeni ile topluma yönelik düzenlenen eğitim programlarının sayısında kısıtlama yapılmıştır.				
Etkililik	Hedefe ulaşılmadı.				
Etkinlik					
Sürdürülebilirlik	Toplama yönelik düzenlenen eğitim programlarının sayısı artırılarak devamlılığı sağlanacaktır.				
Performans Göstergesi	Hedefe Etkisi (%)	Plan Dönemi Başlangıç Değeri (A)	İzleme Dönemindeki (2020) Yıl Sonu Hedeflenen Değer (B)	İzleme Dönemindeki Gerçekleşme Değeri (C)	Performans (%) (C/B)
PG 5.2.3. Yaşam boyu eğitim kapsamında topluma yönelik düzenlenen eğitim programına katılan kişi sayısı	20	6742	7.000	15.563	100,0
Performans Göstergelerine İlişkin Değerlendirmeler					
İlgililik					
Etkililik	Hedefe ulaşıldı.				
Etkinlik					
Sürdürülebilirlik	Yaşam boyu öğrenme kapsamında eğitim sayısının artırılarak devamlılığının sağlanması				
Performans Göstergesi	Hedefe Etkisi (%)	Plan Dönemi Başlangıç Değeri (A)	İzleme Dönemindeki (2020) Yıl Sonu Hedeflenen Değer (B)	İzleme Dönemindeki Gerçekleşme Değeri (C)	Performans (%) (C/B)
PG 5.2.4. Üniversiteye bağlı müzeleri ziyaret eden kişi sayısı	20	7798	10.000	7.274	72,7
Performans Göstergelerine İlişkin Değerlendirmeler					
İlgililik	COVID-19 pandemisinin sebep olduğu kısıtlamalar nedeni ile Üniversitemize bağlı müzelerimizi ziyaret eden kişi sayısında hedefe ulaşamamıştır.				
Etkililik	Hedefe ulaşılmadı.				
Etkinlik					
Sürdürülebilirlik	COVID-19 pandemisinin Türkiye ve dünya şartlarındaki gelişimine göre gerekli çalışmalar yürütülecektir.				
Performans Göstergesi	Hedefe Etkisi (%)	Plan Dönemi Başlangıç Değeri (A)	İzleme Dönemindeki (2020) Yıl Sonu Hedeflenen Değer (B)	İzleme Dönemindeki Gerçekleşme Değeri (C)	Performans (%) (C/B)
PG 5.2.5. Gözlemvini ziyaret eden kişi sayısı	10	618	2500	2.000	80,0
Performans Göstergelerine İlişkin Değerlendirmeler					
İlgililik	COVID-19 pandemisinin sebep olduğu kısıtlamalar nedeni ile gözlemvini ziyaret eden kişi sayısında hedefe ulaşamamıştır.				
Etkililik	Hedefe ulaşılmadı.				
Etkinlik					
Sürdürülebilirlik	COVID-19 pandemisinin Türkiye ve dünya şartlarındaki gelişimine göre gerekli çalışmalar yürütülecektir.				
*(PG5.2.1 Performansı * Hedefe Etkisi) + (PG5.2.2 Performansı * Hedefe Etkisi) +(PG5.2.3 Performansı * Hedefe Etkisi) + (PG5.2.4 Performansı * Hedefe Etkisi) +(PG5.2.5 Performansı * Hedefe Etkisi)					
HEDEFLLENEN DEĞER YILLIK BAZDA ALINDIĞINDAN ((C/B)*100) FORMULU KULLANILARAK PERFORMANS DEĞERİ HESAPLANMIŞTIR.					
Not: % 100 'ü geçen performans değeri 100 alınmıştır.					

2020 YILI PERFORMANS GÖSTERGELERİ				
AMAÇ	HEDEF	HEDEF PERFORMANS (%)	AMAÇ BAZINDA PERFORMANS (%)	GENEL ORTALAMA (%)
A1: Ege Üniversitesi'nin araştırma ortamını geliştirerek bölge, ülke ve dünya ekonomisine katkı sağlamak	H 1.1: Ulusal ve uluslararası alanda yapılan bilimsel yayınların niteliğinin ve niceliğinin artırılması	78,6	93,5	89,2
	H 1.2: Araştırma altyapısının niteliğinin geliştirilmesi ve sürdürülmesi	100		
	H 1.3: Araştırma faaliyetleri ile yürütülen yıllık ulusal ve uluslararası fon destekli proje sayısının en az %15 artırılması	95,2		
	H 1.4: AR-GE faaliyetlerinin geliştirilmesi için teknopark alanının genişletilerek %95 doluluk sağlanması	100		
A2: Eğitim faaliyetlerini ulusal ve uluslararası standartlarda sürdürmek	H 2.1: Eğitim programlarının niteliğinin geliştirilmesi ve niceliğinin artırılması	95,4	92,3	89,2
	H2.2: Eğitimi destekleyen hizmetlerin niteliğinin geliştirilmesi ve sürdürülmesi	89,1		
A3: Uluslararası yükseköğretim alanında Ege Üniversitesi'nin çekim merkezi haline gelmesini sağlamak	H 3.1. Uluslararası alanda eğitim amaçlı dolaşımın desteklenmesi için uluslararası değişim işbirliklerinin %4 artırılması	80,2	80,8	89,2
	H 3.2. Uluslararası görünürlüğü desteklemek için akademik personelin yurt dışındaki uluslararası etkinliklere katılım sayısının en az %10 artırılması	62,2		
	H 3.3. Yabancı dilde eğitim veren lisans ve lisansüstü program sayısının %30 artırılması	100		
A4: Kurumsal yapının sürdürülebilirliğini ve gelişimini sağlamak	H 4.1. Üniversite fiziksel altyapısının güçlendirilmesi için yatırım programında yer alan binaların tamamlanma oranının en az %60 olması	57,2	85,0	89,2
	H 4.2. Bilgi yönetim sistemlerinin güçlendirilmesi için lisanslı yazılım sayısının %10 artırılması	100		
	H 4.3. Üniversite insan kaynağının nicelik ve nitelik olarak geliştirilmesi	72,7		
	H 4.4. Kurumsal yönetim sisteminin kurulması ve sürekliliğinin sağlanması	100		
	H 4.5. Kurumsal kaynakların yönetiminde etkinliğin sağlanması için iç denetim birimi tarafından birim başına tespit edilen uyumsuzluk (bulgu) sayısının en fazla 2 olması	100		
	H 4.6. Üniversite gelirlerinin %15 artırılması	80		
A5: Eğitim ve araştırma çıktılarının topluma katkıya dönüşmesini sağlamak	H 5.1. Sağlık alanında sunulan toplumsal hizmetlerden memnuniyet oranının en az %90 olması	100	94,4	89,2
	H 5.2. Topluma katkı alanında paydaşlarla ilişkilere yönelik faaliyetlerin niteliğinin ve niceliğinin geliştirilmesi	88,8		

2020 YILI PERFORMANS GÖSTERGELERİ AMAÇ BAZINDA ORTALAMA DEĞERLERİ	
AMAÇ	ORTALAMA(%)
A1: Ege Üniversitesi'nin araştırma ortamını geliştirerek bölge, ülke ve dünya ekonomisine katkı sağlamak	93,5
A2: Eğitim faaliyetlerini ulusal ve uluslararası standartlarda sürdürmek	92,3
A3: Uluslararası yükseköğretim alanında Ege Üniversitesi'nin çekim merkezi haline gelmesini sağlamak	80,8
A4: Kurumsal yapının sürdürülebilirliğini ve gelişimini sağlamak	85
A5: Eğitim ve araştırma çıktılarının topluma katkıya dönüşmesini sağlamak	94,4
GENEL ORTALAMA	89,2

4. Performans Bilgi Sisteminin Değerlendirilmesi

Stratejik plan yazılımı içerisinde oluşturulan performans sonuçlarını izleme bölümleri ile birimler düzeyinde 2020 yılı performans gerçekleşme verileri toplanmış ve konsolide edilerek, üniversiteye ait performans gerçekleşme tabloları oluşturulmuştur.

5. Diğer Hususlar



KURUMSAL KABİLİYET VE KAPASİTENİN DEĞERLENDİRİLMESİ



4 KURUMSAL KABİLİYET ve KAPASİTENİN DEĞERLENDİRİLMESİ

Ege Üniversitesi Stratejik Planı SWOT analizi kapsamında yer alan tespitler aşağıda belirtilmiştir.

A. Stratejik Planda Öngörülmeven Kurumsal Kapasite İhtiyaçları

B. Üstünlükler ve Zayıflıklar

Temel Akademik Faaliyetler	Güçlü Yönler	Zayıf Yönler/ Sorun Alanları	Ne Yapılmalı?
<p>Eğitim</p> <ul style="list-style-type: none"> • Köklü bir eğitim kurumu olunması • Birçok farklı alanı kapsayan çeşitli programların içeriğinin ulusal ve uluslararası ihtiyaçlara göre sürekli güncellenmesi • Akredite bölümlerde akreditasyon standartlarına uygun eğitim verilmesi • Yabancı dilde ve yabancı dil ağırlıklı eğitim yapan bölümlerde yabancı dil hazırlık eğitiminin olması • ÖYS de yüksek puanla öğrenci alan bölümlerin olması • Erasmus+, Farabi, Mevlana öğrenci ve öğretim elemanı değişim programlarının olması • Güçlü, tecrübeli, dinamik bir akademik kadroya sahip olunması • Eğitim teknolojileri ile desteklenmiş dersliklere sahip olunması • İlgili programlarda uygulamalı eğitim (staj, intörlük) verilmesi • Farklı üniversitelerle ortak lisansüstü programlara başlanmış olması • Yüksek lisans ve doktora programlarının bulunması • Mezunlarının iş dünyasında tercih edilir olması 	<ul style="list-style-type: none"> • Öğretim üye sayısının yetersiz olması • Bina altyapı yetersizliği, derslik, araştırma ve öğrenci laboratuvarlarının donanım eksikliklerinin bulunması • Öğrencilerin mesleğe geçiş aşamasında staj imkanlarının sınırlı olması • İnterdisipliner eğitim programlarının yetersiz olması • Yüksek lisans ve doktora projelerine ayrılan bütçenin yetersiz olması • Bazı fakülteler ile sektör arasında yeterli diyalog ortamı oluşturulamamış olması • Eğiticinin performansının değerlendirilmemesi • Güncel basılı ders kaynaklarının yetersiz olması • Birimlere ait bütçenin gereksinimleri karşılamada yetersiz olması • İdari personelin bazı birimlerde sayısal olarak yetersiz olması 	<ul style="list-style-type: none"> • Programlarımızın Avrupa Birliği Standartlarındaki benzer programlar ile ders içerikleri karşılaştırılarak eşdeğerliğin belirlenmesi • Programların uluslararası denklik almasına çaba gösterilmesi • Yurtdışından daha fazla öğretim elemanı gelmesi için gerekli iletişimlerde bulunulması • Öğretim üyesi kadrolarının artırılması • Gerekli birimler için yeni bina ve ek bina yapılması • Akademik birimlerin fiziki mekan koşullarının iyileştirilmesine yönelik planlamanın yapılması • Engelli öğrencilerimizin bölümlerimizde yaşamlarını kolaylaştıracak fiziksel ortamların sağlanması • Staj ve iş bulma imkanlarını kolaylaştıracak nitelikte öğrenciler ve sektör çalışanları arasında diyalogların kurulması • İnterdisipliner eğitim programlarının teşvik edilmesi • Yüksek lisans ve doktora projelerine ayrılan bütçenin artırılması • Sektör ile işbirliğinin güçlendirilme ve desteklenme ihtiyacının bulunması • Eğiticinin performansının değerlendirilmesi ve iyileştirilmesine yönelik çalışmalar yapılması • Öğretim elemanlarının kendi gelişimleri için alacağı kurslar / eğitimler konusunda destek olunması, bazı olanakların üniversite bünyesine getirilmesi ya da protokol/anlaşmalar yapılması • Öğretim materyallerini hazırlayacak bir birimin oluşturulması • Kütüphane ve yabancı dilde basılmış kitapların sayısının artırılması • Birimlerin bütçesinin artırılması • Fakülte öner sermaye etkinliklerinin artırılması ile bütçe sağlanması • Üniversitede çalışan personel sayı ve niteliğinin birimler bazında optimize edilmesi 	

Temel Akademik Faaliyetler	Güçlü Yönler	Zayıf Yönler/Sorun Alanları	Ne Yapılmalı?
<ul style="list-style-type: none"> Araştırma konularında ve metodolojik yönelimlerde çeşitlilik olması Teknoparkın ve TTO'nun varlığının araştırma ekosistemine katkı sağlaması Ulusal ve uluslararası standartlar/kılavuzlar doğrultusunda çalışan pek çok araştırma-uygulama merkezinin olması Proje bazlı araştırmalarda çeşitli akademik derecelerdeki öğretim elemanlarının kolektif üretim yapması Akademik araştırma faaliyetlerinde nitelikli, üretken ve aktif bir öğretim elemanı kadrosunun olması Ulusal ve uluslararası birimlerle ortak projelerin yürütülmesi Ulusal ve uluslararası düzeyde bilimsel toplantılar düzenlenmesi Merkezi araştırma laboratuvarlarının bulunması (MATAL, FABAL vb.) BAP proje sayısının yüksek olması 	<ul style="list-style-type: none"> Multidisipliner projelerin sayısal olarak yetersiz olması Öğretim elemanlarının üzerlerindeki bürokratik-idari ve akademik ders yüklerinden dolayı araştırma süreçlerinin sekteye uğraması Öğretim elemanı kadrolarının yetersiz olması TÜBİTAK, AB ve diğer projelerin yazımı ve sürdürülmesinde destek ofisinin olmaması Uluslararası araştırma projelerinin istenen düzeyde olmaması Akademik personelin yurt içi ve yurt dışı bilimsel etkinliklere katılımı için yeterli destek sağlanamaması Bazı binalarda altyapı yetersizliğinin; araştırma ve öğrenci laboratuvarlarında ise donanım eksikliklerinin bulunması Araştırma ve analiz çalışmalarında kullanılan cihazların bakım, onarım gereksinimlerinin maliyetler nedeniyle her zaman karşılanamaması Deney hayvanlarının kullanıldığı araştırmaların yürütülebilmesi için uydu laboratuvarının olmaması Çeşitli araştırma yazılımlarının ve araştırma süreçlerinde ihtiyaç duyulan donanımlara erişimin kısıtlı olması BAP bütçesinin yetersiz olması Etik kurulun araştırmaları inceleme sürecinin uzun sürmesi Teknik personel ve cihaz uzmanının yetersiz olması Kütüphane veri tabanlarının yetersiz olması Araştırma uygulama merkezinde çalışan araştırmacıların kadrolarının farklı birimlerde olması 	<ul style="list-style-type: none"> İnterdisipliner araştırma fırsatları yaratılması Üniversite genelinde idari ve akademik işlerin birbirinden ayrılması ile öğretim elemanları üzerindeki idari yüklerin azaltılması Araştırma üniversitesi hedefleri doğrultusunda araştırma görevlisi kadrosu tahsis için çalışmaların yapılması TÜBİTAK, AB ve diğer projelere yönelik destek ofisinin kurulması TÜBİTAK ve diğer proje deneyimlerinin artırılması için deneyimli akademisyenlerle toplantı programlarının düzenlenmesi Üniversite-Sanayi AR-GE projeleri kapsamında üretilen ürünler sonucunda oluşacak katma değerden Ege Üniversitesi'ne sürekli gelir getirebilecek düzenlemelerin yapılması Öğrencilerin, araştırma projelerine katılımının teşvik edilmesi ve eğitimler verilmesi Akademik personelinin yurt içi ve yurt dışı bilimsel etkinliklere katılımı için yeterli destek sağlanması Bina altyapı yetersizliklerinin, araştırma ve öğrenci laboratuvarlarının donanım eksikliklerinin giderilmesi Araştırma ve analiz çalışmalarında kullanılan cihazların bakım, onarım gereksinimlerinin karşılanması ve bununla ilgili üniversite bünyesinde bakım sözleşmelerinin yapılması Üniversitemiz bünyesinde deney hayvanlarının kullanıldığı araştırmaların yürütülebilmesi için uydu laboratuvarının kurulması Araştırma kapasitesini güçlendirecek lisanslı programların temin edilmesi Üniversitede yer alan etik kurulların toplantı sayılarının artırılıp, araştırmalarda etik onay karar sürecinin kolaylaştırılması Teknik personel ve cihaz uzmanının istihdamının sağlanması Veri tabanlarının sayıca artırılması ve ulaşılabilirliğinin sağlanması Araştırma uygulama merkezlerindeki kadro sorunlarının çözülmesi 	
Araştırma			

Temel Akademik Faaliyetler	Güçlü Yönler	Zayıf Yönler/ Sorun Alanları	Ne Yapılmalı?
<ul style="list-style-type: none"> • Yeni medya temelli gelişmelere hızlı adaptasyon ve öğrencileri bu alanda üretmeye teşvik edecek güçlü bir akademik kadronun bulunması • Patent sahibi akademik kadronun bulunması • Öğretim üyelerinin girişimcilik alanına ilgisinin artması • Türkiye'nin ilk ve tek yenilikçilik ve girişimcilik bölümüne sahip olunması • Yenilikçilik ve girişimcilik bölümünden eğitim alan öğrencilere KOSGEB girişimcilik sertifikası verilmesi • Bölgesel Girişimcilik Ekosistemine üye olunması • Girişimcilik alanında STK'lar ile ortak organizasyonlar düzenlenmesi • Üniversite Döner Sermaye İşletmesinin bulunması • Üniversitede farklı araştırma alanlarında ürün ve patentlerin bulunması • Teknoloji Geliştirme Bölgesi içinde Kuluçka Merkezinin olması • Üniversite bünyesinde girişimcilik, sosyal girişimcilik ve inovasyon içerikli derslerin bulunması • Ege Üniversitesi bünyesinde faaliyet gösteren bir Teknoparkın bulunması • Girişimcilik ekosisteminin olması (TTO) • Yeni ürün ortaya çıkarma potansiyeli, katma değeri yüksek ilaç, kozmetik, bitkisel ürün gibi yeni ürünler üretilebilmesi 	<ul style="list-style-type: none"> • Kuluçkanın yeterli fiziki alanının bulunmaması • Girişimcilik alanında ders verecek öğretim üyesi sayısının az olması • Girişimcilik ile ilgili derslerin tüm programlara yaygınlaştırılmaması olması • Teknoparka ilişkin mevzuat ve esaslar konusunda bilgi yetersizliğinin bulunması • Teknoparkta şirket kurma ya da görevlendirilme konularında maddi zorluklar bulunması ve sürecin uzun olması • Şirketleşme oranının çok düşük ve yetersiz olması • Girişimci ekosistemini güçlendirecek kurum kültürünün oluşmaması • Ürün geliştirme maliyetlerinin yüksek olması, konu hakkında bilgili yatırımcılara ulaşmada güçlük yaşanması 	<ul style="list-style-type: none"> • Fikri ve Sınai Mülkiyet Hakları konusunda farkındalık ve bilgilendirme seminerlerinin yapılması • Topluma Hizmet Uygulamaları derslerinin ekolojik, sürdürülebilirlik ve sosyal girişimcilik yönünde geliştirilmesi • Akademik personelin teknopark ve döner sermaye süreç, işleyiş ve mevzuatı kapsamında bilgilendirilmesi • Akademik personelin teknoparkta şirket kurmaya özendirilmesi ve bu konuda destek verilmesi • Girişimci ekosistemini güçlendirecek kurum kültürünün oluşması • Girişimcilik alanında bilgi aktarımı için tanıtım, çalıştay gibi aktiviteler düzenlenerek paydaşların daha sık buluşturulması 	
<p>Girişimcilik</p>			

Temel Akademik Faaliyetler	Güçlü Yönler	Zayıf Yönler/ Sorun Alanları	Ne Yapılmalı?
<p>Toplumsal Katkı</p>	<ul style="list-style-type: none"> Meslek tanımına yönelik olarak liselere tanıtım yapılmakta olması Mesleki yeterlilik ve etik ilkelere sahip öğrenciler yetiştirilmesi aracılığıyla toplumsal yaşama katkı sağlanması Belgesel, kısa film, kamu spotu gibi öğrenim çıktıları vasıtasıyla toplumsal gelişime katkı sağlanması Üniversitenin sosyal sorumluluk projelerinde tecrübeli olması Toplumun sağlık alanında bilgilendirilmesi ve bilinçlendirilmesi amacıyla eğitim verilmesi İlgili akademisyenlerin uzmanlık alanına giren konularda devlet düzeyinde uzman görüşü veriyor olmaları Lisans ve lisansüstü derslerin uygun özellik gösteren uygulamaların bir bölümünün toplum sağlığı, engelli merkezleri gibi kullarında gerçekleştirilmesi Kampüsün engelsiz erişilebilir olması Sesli kitap projesinin yapılması Sosyal sorumluluk yarışmalarının yapılması Sürekli eğitim merkezi, çocuk eğitim merkezi, uzaktan eğitim merkezi ve ölçme değerlendirme merkezlerinin olması Farklı alanlarda müzelerin olması Topluma hizmet uygulamaları projelerinin gerçekleştirilmesi Sivil Toplum Örgütleri ve yerel yönetimlerle işbirliğine dayalı toplumsal projeler gerçekleştirilmesi Sivil toplum kuruluşlarında görev alan akademik personelin olması Radio ve televizyonun bulunması 	<ul style="list-style-type: none"> "Topluma Hizmet Uygulamaları" gibi derslerin içeriğinin ve faaliyetlerinin bir standart haline getirilememesi Topluma hizmet projeleri için bir bütçenin olmaması Bazı projelerin ve çalışmaların, toplumsal boyutta halkla buluşamaması Kamu ve STK'larla sorun alanlarının belirlenmesine yönelik çalışmaların az olması Toplum sorunlarına yönelik yapılan çalışmaların ödüllendirilmesinde eksiklikler olması Toplumu bilgilendirmek konusunda yazılı ve görsel medyada yeterince yer alınmaması Daha önce düzenlenen yaz okulu, kurs, vb. faaliyetlerin sponsor gelirlerinin çok düşmesi sebebiyle yapılamaması 	<ul style="list-style-type: none"> Doğrudan halka yönelik bilgilerin aktarılması ile ilgili toplantıların düzenlenmesi Yapılan faaliyetler ile ilgili STK'lar ile paylaşımda bulunulması Toplumsal sorunların çözümüne yönelik ilgili kamu kurumları ve STK'larla işbirliği yaparak bir ödül sistemi kurulması Toplumsal çalışmaların duyurusuna yönelik çalışmaların artırılması Toplumu bilgilendirmek konusunda yazılı ve görsel medya için daha aktif çalışmaların sağlanması Ücretsiz etkinliklerin ve kursların artırılması

C. Değerlendirme



ÖNERİ VE TEDBİRLER



Üniversitemizde kısıtlı bütçe imkanları ve az miktarda özel gelirlerle kaynak yaratılmaya çalışılmaktadır. Ancak üniversitenin ve toplumun beklentileri daha üst seviyelerdedir. Bu nedenle Üniversitemiz, kendi içerisinde koyduğu hedeflere ve stratejik plana uymaya, bağlı birimlerin de bu hedefleri yerine getirirken mali olanaklarını verimli olarak kullanmasını sağlamaya çalışmaktadır. Diğer yandan, gerek hazine desteğinin artırılması için girişimlerin yapılması, gerekse özel gelirlerin artırılması yönünde çalışmalara hız verilmesi planlanmaktadır. Stratejik plan hedeflerine ulaşmak için sağlanacak bağışlar ve özellikle sanayi kesimi ile yapılacak işbirlikleri bu noktada önem kazanmaktadır.

İÇ KONTROL GÜVENCE BEYANI

Üst yönetici olarak yetkim dahilinde;

Bu raporda yer alan bilgilerin güvenilir, tam ve doğru olduğunu beyan ederim.

Bu raporda açıklanan faaliyetler için bütçe ile tahsis edilmiş kaynakların, planlanmış amaçlar doğrultusunda ve iyi mali yönetim ilkelerine uygun olarak kullanıldığını ve iç kontrol sisteminin işlemlerin yasallık ve düzenliliğine ilişkin yeterli güvenceyi sağladığını bildiririm.

Bu güvence, üst yönetici olarak sahip olduğum bilgi ve değerlendirmeler, iç kontroller, iç denetçi raporları ile Sayıştay raporları gibi bilgim dahilindeki hususlara dayanmaktadır.

Burada raporlanmayan, idarenin menfaatlerine zarar veren herhangi bir husus hakkında bilgim olmadığını beyan ederim.

İZMİR
26.02.2021



Prof. Dr. Necdet BUDAK
Rektör

MALİ HİZMETLER BİRİM YÖNETİCİSİNİN BEYANI

Mali hizmetler birim yöneticisi olarak yetkim dahilinde;

Bu idarede, faaliyetlerin mali yönetim ve kontrol mevzuatı ile diğer mevzuata uygun olarak yürütüldüğünü, kamu kaynaklarının etkili, ekonomik ve verimli bir şekilde kullanılmasını temin etmek üzere iç kontrol süreçlerinin işletildiğini, izlendiğini ve gerekli tedbirlerin alınması için düşünce ve önerilerimin zamanında üst yöneticiye raporlandığını beyan ederim.

İdaremizin 2020 yılı Faaliyet Raporunun "III.A- Mali Bilgiler" bölümünde yer alan bilgilerin, güvenilir, tam ve doğru olduğunu teyit ederim.

İZMİR
26.02.2021

Abduselam TAYSI
Strateji Geliştirme Daire Başkanı

