

T.C.
TOKAT İL ÖZEL İDARESİ

PERFORMANS PROGRAMI

2013





Servet ve onun dođal sonucu olan refah ve saadet yalnız ve ancak çalışkan insanların hakkıdır. Çalışmak demek boşuna yorulmak terlemek değildir. Zamanın gereklerine göre bilim ve teknik ve her türlü uygar buluşlardan azamî derecede istifade etmek zorunludur. Kendiniz için değil, bađlı bulunduđunuz ulus için elbirliđi ile çalışınız. Çalışmaların en yükseđi budur.

M. Kemal ATATÜRK



İl Özel İdaresinin 2011-2015 dönemi Stratejik Plan Hedeflerine ulaşabilmesi için gerekli özen ve titizlik içerisinde hazırlanması gereken 2013 yılı Performans Programı ile hedef yıl içerisinde gerçekleştirilmesi planlanan faaliyetlerin ve ayrılacak kaynakların belirlenmesi gerekmektedir. Bu çalışma gerekli özen içerisinde yapılmadığı takdirde Stratejik Plan ile belirlenen hedeflere ulaşmanın mümkün olmayacağı tabiidir.

Bu nedenle İl Özel İdaremizin 5 yıllık Stratejik Planının 3. Uygulanma yılını içeren Performans programımızda mevcut kaynaklar dâhilinde hedeflere ulaşmak için faaliyetler tespit edilmiştir.

Tespit edilen bu faaliyetlerin gerçekleşmesi için performans esaslı bütçeleme sistemine uygun olarak 2013 yılı bütçesi ile birlikte Performans Programının hazırlanılarak kaynaklarımızın etkili, ekonomik ve verimli kullanılmasının yanı sıra

mali saydamlık ve hesap verilebilirlik ilkeleri ön planda tutularak projelerin uygulanması sağlanmalıdır. Performans programı hedeflerinin üst düzeyde gerçekleştirilmesi ile gelecek yıllarda mevcut sorunların azalacağı, toplumsal gelişmenin ve kırsal kalkınmanın artacağı görülecektir.

Tokat ili Özel İdaresinin, 2013 yılı içinde yapılacak faaliyetlerini ve hedeflerini belirleyen bu performans programının hazırlanmasında, emeği geçenleri tebrik ediyor, programın Tokat ve Ülkemiz için yararlı olmasını temenni ediyorum.

Mustafa TAŞKESEN
VALİ

İÇİNDEKİLER

	Sayfa No
I - GENEL BİLGİLER	1
A – Misyon ve Vizyon	1
B – Yetki, Görev ve Sorumluluklar	1
C – Teşkilat Yapısı	3
D –Fiziksel Kaynaklar	4
Bina Durumu	4
Makine Ekipman Durumu	19
Bilişim Sistemi	21
E –İnsan Kaynakları	22
II – PERFORMANS BİLGİLERİ	24
A – Temel Politikalar ve Öncelikler	24
B – Amaçlar ve Hedefler	29
• İskân ve Toplum Refahı Hizmetleri	29
• Eğitim, Gençlik ve Spor Hizmetleri	32
• Tarımsal Hizmetler	35
• Sanayi ve Ticaret Hizmetleri	39
• Ruhsat ve Denetim Hizmetleri	40
• Sağlık Hizmetleri	41
• Kültür ve Turizm Hizmetleri	42
• Çevre Koruma ve Dinlenme Hizmetleri	44
• Sosyal Hizmetler	45
• Güvenlik ve Sivil Savunma Hizmetleri	45
C – Performans Hedef ve Göstergeleri İle Kaynak İhtiyacı	46
• İskan ve Toplum Refahı Hizmetleri	47
• Eğitim, Gençlik ve Spor Hizmetleri	61
• Tarımsal Hizmetler	74
• Sanayi ve Ticaret Hizmetleri	95
• Ruhsat ve Denetim Hizmetleri	99
• Sağlık Hizmetleri	103

• Kltr ve Turizm Hizmetleri	104
• evre Koruma ve Dinlenme Hizmetleri	120
• Sosyal Hizmetler	122
• Gvenlik ve Sivil Savunma Hizmetleri	123
D – Faaliyet ve Projelere İliřkin Bilgi ve Deęerlendirmeler	125
• İřkn ve Toplum Refahı Hizmetleri	125
• Eęitim, Genlik ve Spor Hizmetleri	128
• Tarımsal Hizmetler	130
• Sanayi ve Ticaret Hizmetleri	132
• Ruhsat ve Denetim Hizmetleri	133
• Saęlık Hizmetleri	133
• Kltr ve Turizm Hizmetleri	134
• evre Koruma ve Dinlenme Hizmetleri	134
• Sosyal Hizmetler	134
• Gvenlik ve Sivil Savunma Hizmetleri	135
E – Performans Verilerinin Kaynakları ve Gvenilirlięi	136
F – Dięer Hususlar	136
III – MALİ BİLGİLER	137

I – GENEL BİLGİLER

A – Misyon ve Vizyon

Misyonu:

Adil, şeffaf, hızlı ve etkin, kaynak israfına müsaade etmeyen, hizmet ve yatırımlarda vatandaş memnuniyetini esas alan temel ilkeler ışığında ve yasalarla belirlenen görev sınırları içerisinde yaşayan yöre halkına; Eğitim, sağlık, tarım, sanayi ve ticaret, imar, yol, su, kanalizasyon, katı atık, çevre, gençlik ve spor, güvenlik, acil yardım ve kurtarma alanlarında hizmet vermektir.

Vizyonu:

Çağdaş beklentilere yakışır bir kalite ve hizmetin tüm topluma sunulduğu; bulunduğu ortamda mutlu, huzurlu ve geleceğe ümitle bakan insanlara sahip bir Tokat.

B – Yetki, Görev ve Sorumluluklar

5302 sayılı İl Özel İdare Kanununun 4 Mart 2005 tarihinde yürürlüğe girmesi ile birlikte, İl Özel İdaresi gerek yapısal ve gerekse görev ve yetki bakımından önemli değişikliklere uğramıştır. YSE, TOPRAKSU ve TOPRAK-İSKÂN kuruluşlarının birleştirilmesi ile 1984 yılında kurulan Köy Hizmetleri Genel Müdürlüğü; 5286 sayılı kanunla kaldırılarak 5302 sayılı kanunla görev ve sorumlulukları 16.03.2005 tarihinden itibaren İl Özel İdaresi'ne devredilmiştir.

İl Özel İdaresinin, 5302 sayılı Kanun ile tanımlanan görev, yetki ve sorumluluklarını şu şekilde özetleyebiliriz:

İl sınırları içerisinde yaşayan yöre halkına; Eğitim, sağlık, tarım, sanayi ve ticaret, imar, yol, su, kanalizasyon, katı atık, çevre, gençlik ve spor, acil yardım ve kurtarma alanlarında hizmet vermektedir. Bu hizmet alanlarında; İlin çevre

düzeni ve planı, bayındırlık ve iskân, toprağın korunması, erozyonun önlenmesi, kültür, sanat, turizm, sosyal hizmet ve yardımlar, küçük işletmelere yönelik mikro krediler verilmesi, çocuk yuvaları ve yetiştirme yurtları, ilk ve orta öğretim kurumlarının arsa temini, binaların yapım, bakım onarımı ile diğer ihtiyaçların karşılanmasına ilişkin hizmetleri il sınırları içerisinde; Orman köylerinin desteklenmesi, ağaçlandırma, park ve bahçe tesisi yapımı ile ilişkin hizmetleri ise belediye sınırları dışında yapmaktadır.

C - Teşkilat Yapısı

Tokat İl Özel İdaresi, 5302 sayılı kanunun 36.maddesine norm kadro ilke ve esaslarına göre yeniden 2007 yılı sonu itibariyle yeniden oluşturulmuştur. 2012 Yılı sonu itibariyle de mevcut teşkilat yapısı aşağıda liste halinde verilmiştir.

İL ÖZEL İDARESİ

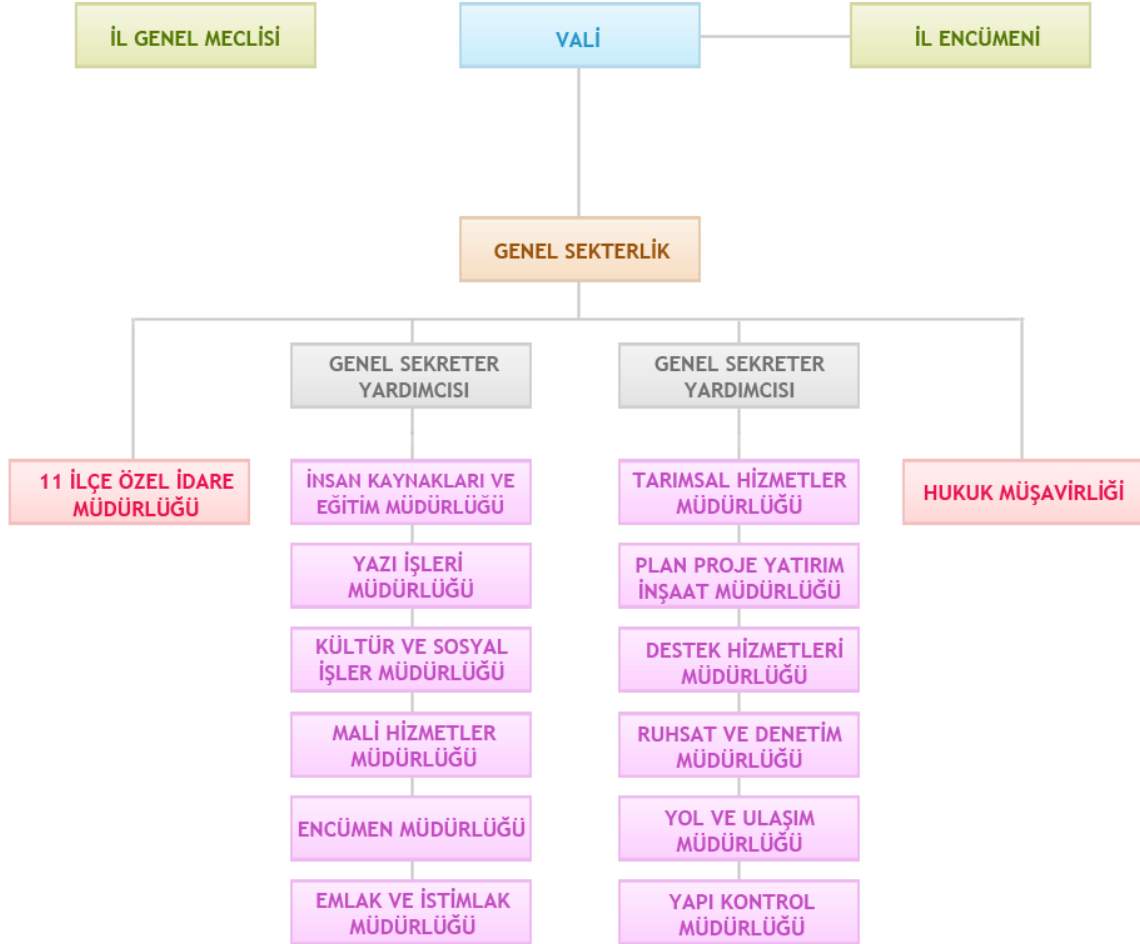

D - Fiziksel Kaynaklar

Bina Durumu:

İl Özel İdaresi, hizmet yürüttüğü merkez ve ilçelerde hizmet binası, sosyal ve eğitim binaları ile çeşitli gayrimenkullere sahip bulunmaktadır. Sahip bulunduğu hizmet binaları aşağıda ayrıntılı liste halinde verilmiştir.

Tokat İl Özel İdaresi, hizmet binası olarak Merkez, Turhal, Zile, Niksar, Reşadiye, Erbaa, Almus ve Artova ilçelerinde kendi sahibi bulunduğu hizmet binalarında görevini yürütmektedir. Merkez ilçede, İl Özel İdaresi Genel Sekreterliği hizmet binası olarak; sahibi bulunduğu 26 Haziran Atatürk Kültür Merkezi'nin bir bölümü ile 2 yerde yerleri mülga Köy Hizmetleri Müdürlüğüne ait binalarda hizmetini sürdürmektedir. Bu binalardan, 26 Haziran Atatürk Kültür Merkezinin binaları, İl Özel İdaresi Genel Sekreterliği ile idari ve mali işler müdürlüklerinin, diğer binalar ise teknik hizmetler müdürlüklerinin hizmet binaları olarak kullanılmaktadır.

İl Özel İdaresi Genel Sekreterliğine Ait Taşınmaz Malların Listesi

TOKAT İL ÖZEL İDARESİ MERKEZ İLÇESİ GAYRİMENKUL LİSTESİ

Sıra No	İlçesi	Mahallesi/	Cinsi	Ada No	Parsel No	Yüzölçümü (m2)	Hisse	Oranı
1	Merkez	Küçükyıldızköyü	Okul		1445	1112,75	Tam	
2	Merkez	Meydan	Bahçe	26	58	1970	Tam	
3	Merkez	Meydan	Bahçe	26	59	3660	Tam	
4	Merkez	Meydan	Arsa	278	51	2790	Tam	
5	Merkez	Meydan	Kargir (N.K.İlk)	279	81	5407	Tam	
6	Merkez	Ulucami	Plevne İlk	400	14	2183	Tam	
7	Merkez	Yenidabakhane	Kargir Garaj	115	16	270	Tam	
8	Merkez	Yenidabakhane	Müfrez Bah. Ev	128	7	165	Tam	
9	Merkez	Yenidabakhane	Müfrez Bah. Ev	128	8	380	Tam	
10	Merkez	Yenidabakhane	Müfrez Bah. Ev	128	9	210	Tam	
11	Merkez	Yenidabakhane	Arsa	128	12	22,88	Tam	
12	Merkez	Yenidabakhane	Bahçeli Ahşap Dük.	128	14	13,12	Tam	
13	Merkez	Yenidabakhane	Ev ve Arsa	128	15	170	Tam	
14	Merkez	Yenidabakhane	Arsa, Bahçe	115	75	5340	Tam	
15	Merkez	Yenimahalle	Cuhmuriyet İ.Ö.O	61	9	1756	Tam	
16	Merkez	Yenimahalle	Bina ve Bahçe	386	95	289	Tam	
17	Merkez	Yazıbağköyü	Okul ve Bahçesi		2038	3940	Tam	
18	Merkez	Sarıgüllük	Tekke	213	13	25	Tam	
19	Merkez	Sarıgüllük	Kireç Ocağı Binası	960	5	15586	Tam	
20	Merkez	Soğukpınar	Müfrez Bahçe	393	179	546	Tam	
21	Merkez	Soğukpınar	Müfrez Bahçe	393	181	410	Tam	
22	Merkez	Soğukpınar	Bahçe	71	137	159	Tam	
23	Merkez	Oğulbey	Irmak mef.	590	4	3069	Tam	
24	Merkez	Oğulbey	Irmak mef.	590	5	1625	Tam	
25	Merkez	Soğukpınar	Bahçe	393	563	409	Tam	
26	Merkez	Soğukpınar	Okul Sahası	393	565	820	Tam	
27	Merkez	Soğukpınar	Arsa	393	596	170	Tam	
28	Merkez	Topçubağı	Gazi Paşa İ.Ö.O	89	25	1440	Tam	
29	Merkez	Oğulcukköyü	Arsa		1749	12000	Tam	
30	Merkez	Topçubağı	Bahçe	88	56	520	Tam	
31	Merkez	Topçubağı	Bahçe	88	57	2051	Tam	
32	Merkez	Topçubağı	Bahçe	89	111	702	Tam	
33	Merkez	Topçubağı	Bahçe	89	113	137	Tam	
34	Merkez	Topçubağı	Bahçe	89	114	482	60,24	
35	Merkez	Topçubağı	Yol Yeri	89	116	158	13,16	
36	Merkez	Oğulbey	Hali Arazi	593	19	25456	Tam	

Sıra No	İlçesi	Mahallesi/	Cinsi	Ada No	Parsel No	Yüzölçümü (m2)	Hisse	Oranı
37	Merkez	Meydan	Arsa	279	213	1252,72	Tam	
38	Merkez	Meydan	Arsa	279	214	519,9	Tam	
39	Merkez	Yağmurlu	Okul, Lojman, Arsa		1875	5298	Tam	
40	Merkez	Oğulbey	Arsa	648	105	4242,04	Tam	
41	Merkez	Oğulbey	Arazi	593	41	22420	Tam	
42	Merkez	Topçubağı	Kerpiç Bahçeli Ev	83	280	1099,7	Tam	
43	Merkez	Pazarcık	Dükkan	267	61	2248,37		2.734/224837
44	Merkez	Oğulbey		592	59	3124,34	-1150,73	115073/312434
45	Merkez	Oğulbey	Eski Köy Hizmetleri	592	60	22531,49	Tam	
46	Merkez	Oğulbey	Arsa	592	62	71483,11	29427,19	368921/896165
47	Merkez	Oğulbey	Yol yeri	592	61	210,09	86,49	368921/896165
48	Merkez	Karşıyaka	Yol yeri	462	19	4138,42	3641,53	5687/6463
49	Merkez	Karşıyaka	Arsa	462	20	2259,95	1988,6	5687/6463
50	Merkez	Çiftlikköyü	İlkokul ve arsa		905	7112	Tam	
51	Merkez	Akbelen	Okul ve bahçe		3005	9262	Tam	
52	Merkez	Hoca Ahmet	Bahçe	357	319	241	Tam	
53	Merkez	Hoca Ahmet	Ülkü İ.Ö.O	357	320	3295	Tam	
54	Merkez	Aksu	Arsa	357	335	429,55	49,76	278/2400
55	Merkez	Çat Kasabası	Bahçe	112	15	348,18	Tam	
56	Merkez	Bağlar Mah.	Arsa	1	293	5328	Tam	
57	Merkez	Çağgözü	Arsa	351	29	2760	Tam	
58	Merkez	Çağgözü	Bahçe	342	34	846	Tam	
59	Merkez	Çağgözü	Bahçe	342	35	5614	Tam	
60	Merkez	Çağgözü	Arsa	342	58	316	Tam	
61	Merkez	Beybağı	Yeşilbağ İ.Ö.O	398	105	4585	Tam	
62	Merkez	Aksu	Verem Savaş Dispan.	357	346	13213,27	902,91	164/2400
63	Merkez	Çağgözü	Arsa	351	100	509,71	Tam	
64	Merkez	Çavdaroğlu	Kargir Okul Binası	878	18	108	Tam	
65	Merkez	Ankara	Mezarlık Arsası	965	3	8211,31	Tam	
66	Merkez	Çiftlikköyü	Arsalı Ev		939	486	Tam	
67	Merkez	Emirsemit	Okul		3298	7952	Tam	
68	Merkez	Güneşli	Tarla	1174	40	4804	Tam	
69	Merkez	Güneşli	Arsa	416	23	2152,04	Tam	
70	Merkez	Güneşli	Arsa	416	24	609,13	Tam	
71	Merkez	Güneşli	Arsa	416	26	173,22	Tam	
72	Merkez	Güneşli	Arsa	416	27	870,86	Tam	
73	Merkez	Güneşli	Arsa	412	33	21035,95	Tam	
74	Merkez	Güneşli	Arsa	412	34	2894,08	Tam	
75	Merkez	Gökdere	Sağlık Evi ve Arsası		148	689	Tam	
76	Merkez	Kaleardı	Arsa	1377	1	10054	Tam	

Sıra No	İlçesi	Mahallesi/	Cinsi	Ada No	Parsel No	Yüzölçümü (m2)	Hisse	Oranı
77	Merkez	Kaleardı	Arsa	1287	22	15467,63	89	8900/154643
78	Merkez	Kaleardı	Arsa	2482	4	7320,34	Tam	
79	Merkez	Karşıyaka	Bahçe	457	142	330	Tam	
80	Merkez	Karşıyaka	Arsa	457	161	2029	Tam	
81	Merkez	Karşıyaka	Okul yeri	457	232	1977,92	Tam	
82	Merkez	Karşıyaka	Arsa	2608	1	4778,49	4764,55	2393/2400
83	Merkez	Güneşli	Dükkan	416	25	22839,55	58	1/122
84	Merkez	Güneşli	Polis Karakolu(Özgün)	416	25	22839,55		1/122
85	Merkez	Geyras	Geyras İ.Ö.O	801	6	4164,23	Tam	
86	Merkez	Karşıyaka	Okul Sahası	2249	2	4640,64	2859,79	1479/2400
87	Merkez	Kaleardı	Sosyal tesis	1491	2	2315	207	207/2315
88	Merkez	Güneşli	Okul yeri	2546	1	9063,59	5139,81	1361/2400
89	Merkez	Karşıyaka	Arsa	462	12	19749,95	Tam	
90	Merkez	Karşıyaka	Arsa	462	14	797,95	Tam	
91	Merkez	Karşıyaka	Arsa	462	15	1709,28	Tam	
92	Merkez	Karşıyaka	Arsa	462	17	3311,77	Tam	
93	Merkez	Suiçmez	Ahşap Ev	152	15	160	Tam	
94	Merkez	Ballıdere	Kavaklık		494	111,678,30	Tam	
95	Merkez	Ballıdere	Kavaklık		496	13169,39	Tam	
96	Merkez	Ballıdere	Kavaklık		498	5033,75	Tam	
97	Merkez	Ballıdere	Kavaklık		500	7640,99	Tam	
98	Merkez	Ballıdere	Kavaklık		501	6614,04	Tam	
99	Merkez	Ballıdere	Kavaklık		502	1456,25	Tam	
100	Merkez	Ballıdere	Tarla		503	6782,79	Tam	
101	Merkez	Ballıdere	Tarla		507	7242,96	Tam	
102	Merkez	Ballıdere	Bahçe		508	24703,35	Tam	
103	Merkez	Güneşli	Meyve Bahçesi	412	35	1017,19	Tam	
104	Merkez	Karşıyaka	Arsa	462	26	3317,26	720,49	
105	Merkez	Karşıyaka	Arsa	462	25	3379,01	805,98	
106	Merkez	Güryıldız	Bağ		1228	1040	Tam	
107	Merkez	Güryıldız	Bağ		1229	1080	Tam	

TOKAT İL ÖZEL İDARESİ ALMUS İLÇESİ GAYRİMENKUL LİSTESİ

Sıra No	İlçesi	Mahallesi/	Cinsi	Ada No	Parsel No	Yüzölçümü (m2)	Hisse	Oranı
1	Almus	Siteler	Kat:1Büro(Bağ.No:20)	37	4	1226		6/290
2	Almus	Siteler	Kat:1Büro(Bağ.No:21)	37	4	1226		6/290
3	Almus	Siteler	Kat:1(Bağ.No:22)	37	4	1226		6/290
4	Almus	Siteler	Kat:1Büro(Bağ.No:23)	37	4	1226		6/290
5	Almus	Siteler	Kat:1Büro(Bağ.No:24)	37	4	1226		6/290

Sıra No	İlçesi	Mahallesi/	Cinsi	Ada No	Parsel No	Yüzölçümü (m2)	Hisse	Oranı
6	Almus	Siteler	Kat:1Büro(Bağ.No:25)	37	4	1226		6/290
7	Almus	Siteler	Kat:1Büro(Bağ.No:26)	37	4	1226		6/290
8	Almus	Çevreli Kasabası	Arsa		3508	4744	Tam	
9	Almus	Siteler	Zemin/Dükkan(Bağ.No:7)	37	6	837		10/700
10	Almus	Siteler	Zemin/Dükkan(Bağ.No:5)	37	6	837		10/700
11	Almus	Siteler	Zemin/Dükkan(Bağ.No:12)	37	6	837		10/700
12	Almus	Siteler	Zemin/Dükkan(Bağ.No:13)	37	6	837		10/700
13	Almus	Siteler	Zemin/Dükkan(Bağ.No:14)	37	6	837		10/700
14	Almus	Siteler	Zemin/15Dükkan(Bağ.No:15)	37	6	837		10/700
15	Almus	Siteler	Zemin/Dükkan(Bağ.No:16)	37	6	837		10/700
16	Almus	Siteler	Zemin/Dükkan(Bağ.No:17)	37	6	837		10/700
17	Almus	Siteler	Zemin/Dükkan(Bağ.No:18)	37	6	837		10/700
18	Almus	Siteler	Zemin/Dükkan(Bağ.No:19)	37	6	837		10/700
19	Almus	Siteler	Kat:1Büro(Bağ.No:40)	37	6	837		
20	Almus	Siteler	Kat:1Büro(Bağ.No:41)	37	6	837		10/700
21	Almus	Siteler	Kat:1Büro(Bağ.No:42)	37	6	837		10/700
22	Almus	Siteler	Kat:3Y.Odası(Bağ.No:46)	37	6	837		10/700
23	Almus	Siteler	Kat:3Y.Odası(Bağ.No:47)	37	6	837		10/700
24	Almus	Siteler	Kat:3Y.Odası(Bağ.No:53)	37	6	837		10/700
25	Almus	Siteler	Kat:3Y.Odası(Bağ.No:54)	37	6	837		10/700
26	Almus	Siteler	Kat:3Y.Odası(Bağ.No:55)	37	6	837		10/700
27	Almus	Siteler	Kat:3Y.Odası(Bağ.No:56)	37	6	837		10/700
28	Almus	Siteler	Zemin/Dükkan(Bağ.No:20)	37	6	837		10/700
29	Almus	Siteler	Zemin/Dükkan(Bağ.No:21)	37	6	837		10/700
30	Almus	Siteler	Zemin/Dükkan(Bağ.No:22)	37	6	837		10/700
31	Almus	Siteler	Zemin/Dükkan(Bağ.No:23)	37	6	837		10/700
32	Almus	Siteler	Kat:1/Büro(Bağ.No:35)	37	6	837		10/700
33	Almus	Siteler	Kat:1/Büro(Bağ.No:36)	37	6	837		10/700
34	Almus	Siteler	Kat:1/Büro(Bağ.No:37)	37	6	837		10/700
35	Almus	Siteler	Kat:1/Büro(Bağ.No:38)	37	6	837		10/700
36	Almus	Siteler	Kat:1/Büro(Bağ.No:39)	37	6	837		10/700
37	Almus	Siteler	Kat:3Y.Odası(Bağ.No:57)	37	6	837		10/700
38	Almus	Siteler	Kat:3Y.Odası(Bağ.No:58)	37	6	837		10/700
39	Almus	Siteler	Kat:3Y.Odası(Bağ.No:59)	37	6	837		10/700
40	Almus	Akarçay	Tarla		2055	1300	Tam	
41	Almus	Akarçay	Tarla		3463	774	Tam	
42	Almus	Siteler	Bodrum/Depo(Bağ.No:1)	37	4	1226		5/290
43	Almus	Siteler	Bodrum/Depo(Bağ.No:2)	37	4	1226		3/290
44	Almus	Siteler	Bodrum/Depo(Bağ.No:3)	37	4	1226		3/290
45	Almus	Siteler	Zemin(Bağ.No:4)	37	4	1226		3/290

Sıra No	İlçesi	Mahallesi/	Cinsi	Ada No	Parsel No	Yüzölçümü (m2)	Hisse	Oranı
46	Almus	Siteler	ZeminDükkan(Bağ.No:5)	37	4	1226		7/290
47	Almus	Siteler	ZeminDükkan(Bağ.No:6)	37	4	1226		10/290
48	Almus	Siteler	Büro(Bağ.No:13)	37	4	1226		5/290
49	Almus	Siteler	Büro(Bağ.No:14)	37	4	1226		5/290
50	Almus	Siteler	Büro(Bağ.No:15)	37	4	1226		5/290
51	Almus	Siteler	Büro(Bağ.No:16)	37	4	1226		5/290
52	Almus	Siteler	Büro(Bağ.No:17)	37	4	1226		5/290
53	Almus	Siteler	Büro(Bağ.No:18)	37	4	1226		5/290
54	Almus	Siteler	Zemin/Dükkan(Bağ.No:9)	37	6	837		
55	Almus	Siteler	Zemin/Dükkan(Bağ.No:11)	37	6	837		10/700
56	Almus	Siteler	Arsa	80	21	5000	Tam	
57	Almus	Akarçay	Okul ve bahçesi		3433	5350	Tam	
58	Almus	Gevrek	2 adet İlkokul ve Loj.	140	20	4166,32	Tam	
59	Almus	İstiklal	Tarla		1971	7775	Tam	
60	Almus	Siteler	Bahçe ve Kargir Loj.	38	8	451,93	Tam	
61	Almus	Akarçay	Bahçeli Okul		2975	2080	Tam	
62	Almus	Siteler	Kat:1/Büro(Bağ.No:9)	37	4	1226		5/290
63	Almus	Ciğet	İlköğretim okulu	212	1	1096,49	Tam	
64	Almus	Siteler	Yatak Odası	37	6	837		10/700
65	Almus	Siteler	Büro(Bağ.No:8)	37	4	1226		5/290
66	Almus	Siteler	Büro(Bağ.No:9)	37	4	1226		5/290
67	Almus	Siteler	Kat:1Büro(Bağ.No:7)	37	4	1226		5/290
68	Almus	Siteler	ZeminBüro(Bağ.No:6)	37	4	1226		10/290
69	Almus	Siteler	1.KatBüro(Bağ.No:5)	37	4	1226		5/290
70	Almus	Siteler-Sarıkayalar	Tarla	30	1	7093	Tam	

TOKAT İL ÖZEL İDARESİ ARTOVA İLÇESİ GAYRİMENKUL LİSTESİ

Sıra No	İlçesi	Mahallesi/	Cinsi	Ada No	Parsel No	Yüzölçümü (m2)	Hisse	Oranı
1	Artova	İstasyon	Kaymakam Lojmanı	104	3	947,4	Tam	
2	Artova	Kızılcı	İ.Ö.Okulu	42	10	4395,71	Tam	
3	Artova	Aşağıgüçlü	Tarla		385	5200	Tam	
4	Artova	Aşağıgüçlü	Tarla		386	817	Tam	
5	Artova	Aşağıgüçlü	Tarla		388	4476	Tam	
6	Artova	Aşağıgüçlü	Tarla		389	15908	Tam	
7	Artova	Aşağıgüçlü	Tarla		390	7150	Tam	
8	Artova	Aşağıgüçlü	Tarla		391	4100	Tam	
9	Artova	Aşağıgüçlü	Tarla		392	2400	Tam	
10	Artova	Aşağıgüçlü	Tarla		393	3300	Tam	
11	Artova	Aşağıgüçlü	Tarla		394	2700	Tam	

Sıra No	İlçesi	Mahallesi/	Cinsi	Ada No	Parsel No	Yüzölçümü (m2)	Hisse	Oranı
12	Artova	Aşağıgüçlü	Tarla		396	2350	Tam	
13	Artova	Aşağıgüçlü	Tarla		397	1968	Tam	
14	Artova	Aşağıgüçlü	Tarla		398	1515	Tam	
15	Artova	Aşağıgüçlü	Tarla		399	2300	Tam	
16	Artova	Aşağıgüçlü	Tarla		400	1473	Tam	
17	Artova	Aşağıgüçlü	Tarla		401	2400	Tam	
18	Artova	Aşağıgüçlü	Tarla		402	5900	Tam	
19	Artova	Aşağıgüçlü	Tarla		403	8250	Tam	
20	Artova	Aşağıgüçlü	Tarla		404	1950	Tam	
21	Artova	Aşağıgüçlü	Tarla		405	1526	Tam	
22	Artova	Aşağıgüçlü	Tarla		406	2100	Tam	
23	Artova	Aşağıgüçlü	Tarla		407	8700	Tam	
24	Artova	Aşağıgüçlü	Tarla		408	5100	Tam	
25	Artova	Aşağıgüçlü	Tarla		409	2150	Tam	
26	Artova	Aşağıgüçlü	Tarla		410	8000	Tam	
27	Artova	Aşağıgüçlü	Tarla		417	5800	Tam	
28	Artova	Aşağıgüçlü	Tarla		418	5050	Tam	
29	Artova	Aşağıgüçlü	Tarla		419	3800	Tam	
30	Artova	Aşağıgüçlü	Tarla		420	2900	Tam	
31	Artova	Aşağıgüçlü	Tarla		421	3000	Tam	
32	Artova	Aşağıgüçlü	Tarla		422	5700	Tam	
33	Artova	Aşağıgüçlü	Tarla		545	3000	Tam	
34	Artova	Aşağıgüçlü	Tarla		884	4950	Tam	
35	Artova	Aşağıgüçlü	Tarla		885	2100	Tam	
36	Artova	Aşağıgüçlü	Tarla		1457	7800	Tam	
37	Artova	Aşağıgüçlü	Tarla		1459	3850	Tam	
38	Artova	Aşağıgüçlü	Tarla		1461	497	Tam	
39	Artova	Aşağıgüçlü	Tarla		1462	490	Tam	
40	Artova	Aşağıgüçlü	Tarla		1463	272	Tam	
41	Artova	Aşağıgüçlü	Tarla		1464	2350	Tam	
42	Artova	Aşağıgüçlü	Tarla		1471	2000	Tam	
43	Artova	Aşağıgüçlü	Tarla		1751	3300	Tam	
44	Artova	Aşağıgüçlü	Tarla		1753	4300	Tam	
45	Artova	Aşağıgüçlü	Tarla		1768	2022	Tam	
46	Artova	Aşağıgüçlü	Tarla		1824	7200	Tam	
47	Artova	Aşağıgüçlü	Tarla		1825	2400	Tam	
48	Artova	Aşağıgüçlü	Tarla		1826	903	Tam	
49	Artova	Aşağıgüçlü	Tarla		1827	1564	Tam	
50	Artova	Aşağıgüçlü	Tarla		1828	1691	Tam	
51	Artova	Aşağıgüçlü	Tarla		1831	15700	Tam	

Sıra No	İlçesi	Mahallesi/	Cinsi	Ada No	Parsel No	Yüzölçümü (m2)	Hisse	Oranı
52	Artova	Sarıpara	Tarla	117	34	5952,05	Tam	
53	Artova	Sarıpara	Tarla	117	35	7212,49	Tam	
54	Artova	Aşağıgüçlü	Tarla		375	2300	Tam	
55	Artova	Aşağıgüçlü	Tarla		376	2300	Tam	
56	Artova	Aşağıgüçlü	Tarla		377	2700	Tam	
57	Artova	Aşağıgüçlü	Tarla		378	4950	Tam	
58	Artova	Aşağıgüçlü	Tarla		379	3000	Tam	
59	Artova	Aşağıgüçlü	Tarla		380	13500	Tam	
60	Artova	Aşağıgüçlü	Tarla		381	2100	Tam	
61	Artova	Aşağıgüçlü	Tarla		383	621	Tam	
62	Artova	Aşağıgüçlü	Tarla		384	1575	Tam	
63	Artova	Aşağıgüçlü	Tarla		1833	11200	Tam	
64	Artova	Aşağıgüçlü	Tarla		1836	4900	Tam	
65	Artova	Aşağıgüçlü	Tarla		1837	5200	Tam	
66	Artova	Aşağıgüçlü	Tarla		1841	2450		17/18
67	Artova	Aşağıgüçlü	Tarla		1842	3550	Tam	
68	Artova	Aşağıgüçlü	Tarla		1867	2700	Tam	
69	Artova	Aşağıgüçlü	Tarla		2229	1900	Tam	
70	Artova	Aşağıgüçlü	Tarla		2231	3700	Tam	
71	Artova	Yukarıgüçlü	Tarla		962	2900	Tam	
72	Artova	Yukarıgüçlü	Tarla		963	9500	Tam	
73	Artova	Yukarıgüçlü	Tarla		964	2578	Tam	
74	Artova	Yukarıgüçlü	Tarla		965	5156	Tam	
75	Artova	Yukarıgüçlü	Tarla		966	2240	Tam	
76	Artova	Yukarıgüçlü	Tarla		967	1371	Tam	
77	Artova	Yukarıgüçlü	Tarla		968	6200	Tam	
78	Artova	Yukarıgüçlü	Tarla		1116	2534	Tam	
79	Artova	Yukarıgüçlü	Tarla	1117		2635	Tam	
80	Artova	Yukarıgüçlü	Tarla		1120	5400	Tam	
81	Artova	Köyüstü	Rekreasyon sahası	167	2	4900	Tam	
82	Artova	Düzçal	Tarla	105	754	1228,17	Tam	
83	Artova	Kunduzacı	Tarla	121	91	1001,7	Tam	
84	Artova	Kunduzacı	Tarla	121	370	1335,27	Tam	
85	Artova	Kunduzacı	Tarla	121	371	701,7	Tam	
86	Artova	Kunduzacı	Tarla	127	26	31,28	Tam	
87	Artova	Boyunpınar	Rekreasyon sahası	223	11	1301,41	Tam	

TOKAT İL ÖZEL İDARESİ BAŞÇİFTLİK İLÇESİ GAYRİMENKUL LİSTESİ

Sıra No	İlçesi	Mahallesi/	Cinsi	Ada No	Parsel No	Yüzölçümü (m2)	Hisse	Oranı
1	Başçiftlik	Sinanpaşa	Kaymakam Lojmanı		5315	2120	Tam	
2	Başçiftlik	Sinanpaşa	Sağlık Ocağı		7016	936	Tam	

TOKAT İL ÖZEL İDARESİ ERBAA İLÇESİ GAYRİMENKUL LİSTESİ

Sıra No	İlçesi	Mahallesi/	Cinsi	Ada No	Parsel No	Yüzölçümü (m2)	Hisse	Oranı
1	Erbaa	Erek	İlkokul	471	1	4772	Tam	
2	Erbaa	Cumhuriyet	İlkokul binası	23	1	7770,29	Tam	
3	Erbaa	Değirmenli	Bahçe		3485	3679	Tam	
4	Erbaa	İsmetpaşa	Bahçeli ahşap kargir ev	1	1	1189,76	Tam	
5	Erbaa	G.O.P	Bahçe	678	1	3712,4	Tam	
6	Erbaa	Karakaya	Sağlık Binası		4300	87	Tam	
7	Erbaa	Koçak	İlkokul		216	7485	Tam	
8	Erbaa	Gündoğdu	İlkokul	93	1	6219,22	Tam	
9	Erbaa	İsmetpaşa	Öğrenci yurdu	203	9	2035,64	Tam	
10	Erbaa	Kızılay	İlkokul ve bahçe	48	1	5614,88	Tam	
11	Erbaa	Batı	Tarla	144	224	4483	Tam	
12	Erbaa	İsmetpaşa	Arsa	203	44	1913,27	Tam	
13	Erbaa	İsmetpaşa	Tarla	203	40	3283,8	Tam	
14	Erbaa	G.O.P	Arsa	58	39	414,88	Tam	
15	Erbaa	Erek	Kavaklık	416	96	7000	tam	
16	Erbaa	Erek	Tarla	417	166	2237,88	Tam	
17	Erbaa	Gökal	Kargir ev ve tarla		159	5850,09	Tam	
18	Erbaa	Gökal	Tarla		1253	7074,41	Tam	
19	Erbaa	Gündoğdu	Arsa	739	1	10243,86	Tam	
20	Erbaa	Gökal	Kargir ev ve tarla		1294	12924,5	tam	
21	Erbaa	Erek	Bakım evi ve garaj	480	2	2825	Tam	
22	Erbaa	Batı	Tarla	144	257	1893,4	Tam	
23	Erbaa	Kurtuluş	Arsa	168	3	470,91	Tam	
24	Erbaa	Kurtuluş	Arsa	170	3	869,18	Tam	
25	Erbaa	Kızılay	Arsa	82	10	4813		453752/481309
26	Erbaa	Batı	Tarla	127	472	11561,49	Tam	
27	Erbaa	Batı	Tarla	127	163	7292,19	Tam	
28	Erbaa	Erek	Tarla	365	15	2824	Tam	
29	Erbaa	Erek	Arsa	417	128	2980,86	Tam	
30	Erbaa	Kurtuluş	Tarla	175	83	460,56	Tam	

TOKAT İL ÖZEL İDARESİ NIKSAR İLÇESİ GAYRİMENKUL LİSTESİ

Sıra No	İlçesi	Mahallesi/	Cinsi	Ada No	Parsel No	Yüzölçümü (m2)	Hisse	Oranı
1	Niksar	Çepnibey	Dr.İsmet sakarya İ.Ö.O	294	5	3038,94	Tam	
2	Niksar	Çepnibey	Dr.İsmet sakarya İ.Ö.O	294	7	180,25		384/2304
3	Niksar	Çepnibey	Dr.İsmet sakarya İ.Ö.O	294	8	621,22	Tam	
4	Niksar	Çepnibey	Dr.İsmet sakarya İ.Ö.O	294	21	105,17		4992/6144

Sıra No	İlçesi	Mahallesi/	Cinsi	Ada No	Parsel No	Yüzölçümü (m2)	Hisse	Oranı
5	Niksar	İsmetpaşa	Kaya İsmet ÖZDEN İ.Ö.O	63	5	1915,17	Tam	
6	Niksar	İsmetpaşa	Saime KAYA Öğrenci Yurd.	66	22	333,98	Tam	
7	Niksar	Kayapaşa	Prof. Mustafa TURAÇ İ.Ö.O	729	1	5010,27	Tam	
8	Niksar	Kültür Mah.	Boş Arsa	405	42	6116,5	Tam	
9	Niksar	Kültür Mah.	Sağlık Meslek Lis.	405	43	5059,53	Tam	
10	Niksar	İsmetpaşa	DSİ alınan yer (Kaym. Loj.)	107	1	13192,62	Tam	
11	Niksar	Kültür Mah.	50.yıl İ.Ö.O	546	34	4731	Tam	
12	Niksar	Yolkonak	Yolkonak İ.Ö.O		2092	2392,95	Tam	
13	Niksar	Yazıcık	Şafak İ.Ö.O	301	1	857,9	Tam	
14	Niksar	Kültür Mah.	Ahmet ALTIKULAÇ An.Lis.	408	38	5525,09	Tam	
15	Niksar	Çepnibey	Ulucan İ.Ö.O	295	15	4120,64	Tam	
16	Niksar	İsmetpaşa	Kaya İsmet İ.Ö.O	14	30	2205	Tam	
17	Niksar	İsmetpaşa	Kaya İsmet İ.Ö.O	14	32	243,66	Tam	
18	Niksar	İsmetpaşa	Kaya İsmet İ.Ö.O	14	33	1075,37	Tam	
19	Niksar	Kılıçarslan	Yavuz Selim İ.Ö.O	160	130	3038,9	Tam	
20	Niksar	İsmetpaşa	Atatürk İ.Ö.O	76	290	4426,16	Tam	
21	Niksar	İsmetpaşa	Hamidiye Köprüsü Yanı	448	1	4933	Tam	
22	Niksar	Kılıçarslan	Yavuz Selim İ.Ö.O	160	131	204,28	Tam	
23	Niksar	Yazıcık	Yazıcık İ.Ö.O	113	89	6175,26	Tam	
24	Niksar	Yazıcık	Yazıcık İ.Ö.O	113	90	481,95	Tam	
25	Niksar	Çimenözü	Aysel Nadire BAŞAR YİBO		51	47600	Tam	
26	Niksar	Çimenözü	Aysel Nadire BAŞAR YİBO		52	4700	Tam	
27	Niksar	Çimenözü	Aydınlıkevler İ.Ö.O		608	2590	Tam	
28	Niksar	Çepnibey	Ulucan İ.Ö.O	295	18	504,02	Tam	
29	Niksar	Gazi Ahmet	Şair Emrah Anadol Lis.	246	9	4567,43	Tam	
30	Niksar	Korulu Köyü	Bölge Trafik Müd.		739	6696	Tam	
31	Niksar	İsmetpaşa	60.Yıl İ.Ö.O	70	28	3038,94	Tam	
32	Niksar	Emrahbaba	Büyük Ata İ.Ö.O	361	3	2316,76	Tam	
33	Niksar	Yusuşah	Lojman	216	4	466,83	Tam	

TOKAT İL ÖZEL İDARESİ PAZAR İLÇESİ GAYRİMENKUL LİSTESİ

Sıra No	İlçesi	Mahallesi/	Cinsi	Ada No	Parsel No	Yüzölçümü (m2)	Hisse	Oranı
1	Pazar	Köyaltı	Kaymamak lojmanı		5015	1181	Tam	
2	Pazar	Köyaltı	Arsa		5641	5288,65		Tam
3	Pazar	Ağyer	Bahçe		5419	1920		Tam
4	Pazar	Erkilet Köyiçi	Okul ve Bahçe		3618	6590		Tam
5	Pazar	Dereköy-Köyiçi	Kargir okul ve arsa		2971	3985,42		Tam

TOKAT İL ÖZEL İDARESİ REŞADİYE İLÇESİ GAYRİMENKUL LİSTESİ

Sıra No	İlçesi	Mahallesi/	Cinsi	Ada No	Parsel No	Yüzölçümü (m2)	Hisse	Oranı
1	Reşadiye	Kurtuluş	Özel İdare Hiz. Ve Loj.	196	36	1119,71	Tam	
2	Reşadiye	Kurtuluş	Kaymakam Loj.ve Bah.	196	2	944,93	Tam	
3	Reşadiye	Kurtuluş	İlkokul ve bahçesi	199	1	2197,51	Tam	
4	Reşadiye	Akçakolay	Yatlı İ.Ö.O Arsası	233	150	1802,02		1059/1802
5	Reşadiye	Gündoğan	İlköğretim Okulu ve Arsa	221	21	899,91	Tam	
6	Reşadiye	Eskituraç	İki adet okul ve lojman	115	19	2514,01		Tam
7	Reşadiye	Akçakolay	2 katlı ilkokul ve arsa	233	2	2001,64	Tam	
8	Reşadiye	Çermik-H.düzü	Arsa	131	1	12355,95	Tam	Maliye Hazi.
9	Reşadiye	Soğukpınar	İlkokul Uygulama alanı	110	94	3612,25	Tam	
10	Reşadiye	Işıklar Köyü	2 katlı ilkokul	283	5	5254,73	Tam	
11	Reşadiye	Bozcalı	3 katlı İlköğretim binası	151	12	4963,3	Tam	
12	Reşadiye	Hasanşeyh	İlköğretim Okul ve Bahçe	186	5	2816,83	Tam	
13	Reşadiye	Emirşeh	Kız Öğrenci yurdu Arsa	251	10	1609,05	Tam	
14	Reşadiye	Yolüstü	İlkokul binası ve müştem.	104	6	3263,86	Tam	
15	Reşadiye	Nebişeyh	İlkokul binası ve lojm.	123	4	1792,33	Tam	
16	Reşadiye	Kuzbağı	İlkokul ve arsası	122	173	2862,31	Tam	
17	Reşadiye	Demircili	İlkokul ve lojman	147	1	3576,7	Tam	
18	Reşadiye	Işıklar	2 adet Okul binası	264	840	3901,15	Tam	
19	Reşadiye	Bozcalı	2 katlı okul binası	245	1	7337,52	Tam	
20	Reşadiye	Erenler	İlkokul ve lojman	121	26	3153,35	Tam	

TOKAT İL ÖZEL İDARESİ SULUSARAY İLÇESİ GAYRİMENKUL LİSTESİ

Sıra No	İlçesi	Mahallesi/	Cinsi	Ada No	Parsel No	Yüzölçümü (m2)	Hisse	Oranı
1	Sulusaray	İlıcak	Hamtoprak	116	11	4038,85	Tam	
2	Sulusaray	İlıcak	Su deposu ve arsası	108	33	4103,88	Tam	
3	Sulusaray	İlıcak	Tarla	116	7	5231	Tam	
4	Sulusaray	İlıcak	21 adet kargir motel	116	12	11804,96	Tam	
5	Sulusaray	İlıcak	Kargir Hamam,Lokan Vs.	116	15	19081,26	Tam	
6	Sulusaray	İlıcak	Arsa	116	17	3075,35		6/12
7	Sulusaray	İlıcak	2 katlı ahşap ev ve arsa	116	19	1,657,43	Tam	
8	Sulusaray	İlıcak	Kargir Cami ve arsa	116	20	2515,24	Tam	
9	Sulusaray	İlıcak	Tarla	116	21	1673,88	tam	
10	Sulusaray	İlıcak	Tarla	117	4	3748,84	Tam	
11	Sulusaray	Köyiçi	Ahşap lojman ve arsa		3807	247	Tam	
12	Sulusaray	Köyiçi	Okul ve arsa		4093	285	Tam	
13	Sulusaray	Eşekmeydanı	Tarla		5181	866	Tam	
14	Sulusaray	Dutluca	Arsa		4073	5794,82	Tam	

Sıra No	İlçesi	Mahallesi/	Cinsi	Ada No	Parsel No	Yüzölçümü (m2)	Hisse	Oranı
15	Sulusaray	Dutluca	Arsa		4074	3687,03	Tam	
16	Sulusaray	Eşekmeydanı	Arsa		5465	6080	Tam	

TOKAT İL ÖZEL İDARESİ TURHAL İLÇESİ GAYRİMENKUL LİSTESİ

Sıra No	İlçesi	Mahallesi/	Cinsi	Ada No	Parsel No	Yüzölçümü (m2)	Hisse	Oranı
1	Turhal	Seyfi Demirsoy	Dükkan(74 nolu)	71	36	2872		30/5000
2	Turhal	Pazar	Arsa(Kesikbaş Cami Şadr.)	470	3	650	Tam	
3	Turhal	Hamam	Tarla	78	23	3315	Tam	
4	Turhal	Seyfi Demirsoy	Vilayetler Birliği Öğ.Yurd.	1148	2	4978,63	Tam	
5	Turhal	Pazar	Tarla ve kayalık	192	225	863,77	Tam	
6	Turhal	Pazar	Tarla(Mehmet Akif İ.Ö.O)	192	46	1525	Tam	
7	Turhal	Varvara	Arsa(Fatih İ.Ö.O)	158	165	1536	Tam	
8	Turhal	Kazım Kara Bekir	Arsa	838	9	14925,58	Tam	
9	Turhal	Kayacık	Arsa(Mimar Sinan İ.Ö.O)	1113	1	10026,57	Tam	
10	Turhal	Ray	Arsa (Ahmet Dinçer Lisesi)	833	3	4782,76	Tam	
11	Turhal	Seyfi Demirsoy	Yavuz Selim İ.Ö.O	1162	1	1910,13		188350/191013
12	Turhal	Celal	Arsa	1177	2	2822,73	Tam	
13	Turhal	Hamidiye	Arsa		861	4048,1	Tam	
14	Turhal	Cumhuriyet	Bahçe(Kah. CENGİZ İ.Ö.O	40	2	1958	Tam	
15	Turhal	Cumhuriyet	Kahraman CENGİZ İ.Ö.O	40	3	3147	Tam	
16	Turhal	Varvara	Arsa(Çocuk parkı)	180	2	1750	tam	
17	Turhal	Bahar	G.O.P İ.Ö.Okulu	51	4	4790	Tam	
18	Turhal	Varvara	İbni Sina İ.Ö.Okulu	141	81	4577	Tam	
19	Turhal	Celal	Öğretmenevi	268	31	1746	Tam	
20	Turhal	Pazar	M.A Ersoy İ.Ö.Okulu	192	45	5667	Tam	
21	Turhal	Celal	2 Nolu Sağlık Ocağı	268	29	1015	tam	
22	Turhal	Celal	Arsa(Öğretmen evi Yanı)	268	33	1499	Tam	
23	Turhal	Cumhuriyet	Eski Özel İdare binası	34	6	772	Tam	
24	Turhal	Cumhuriyet	Kaymamak Lojmanı	8	13	833	Tam	
25	Turhal	Cumhuriyet	Özel İdare Hizmet binası	8	14	628	tam	
26	Turhal	İskele	Tarla(Baklacioğlu Ana.Lis.)	385	55	5959	Tam	
27	Turhal	Cumhuriyet	Arsa(ticaret lisesi)	623	153	3941		2270/2400
28	Turhal	Bahar	Arsa	51	6	1833	Tam	
29	Turhal	Bahar	Tarla	51	11	6990	Tam	
30	Turhal	Seyfidemirsoy	Arsa	3	48	929	Tam	
31	Turhal	Kazımkarabekir	Okul ve Müştemilatı	743	4	4970,26	70,41	34/2400
32	Turhal	Müftü	Arsa	719	20	157,5	20,8	317/2400
33	Turhal	Celal	Arsa	271	28	85.79	Tam	
34	Turhal	M.Fevziçakmak	Arsa	403	28	5456	Tam	
35	Turhal	M.Fevziçakmak	Arsa	403	29	156	Tam	
36	Turhal	M.Fevziçakmak	Arsa	403	30	1878	Tam	

TOKAT İL ÖZEL İDARESİ YEŞİLYURT İLÇESİ GAYRİMENKUL LİSTESİ

Sıra No	İlçesi	Mahallesi/	Cinsi	Ada No	Parsel No	Yüzölçümü (m2)	Hisse	Oranı
1	Yeşilyurt	Kuşçu	İlkokul ve lojman	156	5	2232,48	Tam	
2	Yeşilyurt	Çıkrık	İlkokul ve lojman	142	4	2706,64	Tam	
3	Yeşilyurt	Çıkrık	Bahçe	109	127	779,28	Tam	
4	Yeşilyurt	Çıkrık	Tarla	109	128	4707,42	Tam	

TOKAT İL ÖZEL İDARESİ ZİLE İLÇESİ GAYRİMENKUL LİSTESİ

Sıra No	İlçesi	Mahallesi/	Cinsi	Ada No	Parsel No	Yüzölçümü (m2)	Hisse	Oranı
1	Zile		Ahşap ahır ve bahçe	138	6	322,22	Tam	
2	Zile	İstasyon	Kargir Bina ve Tarla	294	150	15004,69	Tam	
3	Zile	Zincirlisüfla	Tarla	94	33	575,06	Tam	
4	Zile	Zincirlisüfla	Tarla	94	35	1358,35	Tam	
5	Zile	Zincirlisüfla	Tarla	92	192	577,03	Tam	
6	Zile	Güvenevler	Arsa	692	2	1004,57	Tam	
7	Zile	Kahya	7 Ad. Ahşap-2 ad. Beton	161	6	3243	Tam	360/3454
8	Zile	Kahya	4 ad. Ahşap ve ve bahçe	161	7	2917,3		544/11520
9	Zile	Kahya	Tarla	154	252	1113	Tam	
10	Zile	Kahya	Tarla	154	253	1988	Tam	
11	Zile	Kahya	Tarla	154	254	2982	Tam	
12	Zile	Kahya	İdari Bina (tek katlı)	154	257	3778	Tam	
13	Zile	Kahya	Lojman bulunan tarla	154	258	1257	Tam	
14	Zile	Kahya	Depo bulunan tarla	154	259	3977	Tam	
15	Zile	Güvenevler	Okul yeri	687	1	7419	Tam	
16	Zile	Kahya	Sakarya İ.Ö.O	152	2	3625,31	Tam	
17	Zile	Kahya	Tarla	160	4	3654	Tam	
18	Zile	Dutlupınar	Zemin kat (28 nolu işyeri)	511	1	2635	1/148	
19	Zile	Dutlupınar	2.kat 16/148 (56 nolu)	511	1	2635	Tam	
20	Zile	Dutlupınar	3.kat (16/148)58 nolu	511	1	2,635,00	Tam	
21	Zile	Alacamescitzir	Bahçe	34	74	2077	Tam	
22	Zile	İstasyon	Okul binası ve müştemila	791	1	3417,31	Tam	
23	Zile	İstasyon	2.Kat. Okul ve Müştemilatı	823	56	7696,86	Tam	
24	Zile	Zincirsülfa	Arsa	99	67	3908,93	Tam	
25	Zile	Güvenevler	Mehmet Akif İlkokulu	422	13	5548,09	Tam	
26	Zile	Zincirsülfa	Arsa	99	80	3105,8	Tam	
27	Zile	Minareisağır	Arsa	608	269	4616	Tam	
28	Zile	Kahya	Tarla	154	287	3604,36	Tam	
29	Zile	Kahya	Tarla	154	288	5482,83	Tam	
30	Zile	Kahya	Arsa	154	330	7535,07	Tam	
31	Zile	Bahçeli evler	Hüs. Gazi İ.Ö.O Müş.Bah.	263	1	4428,96	Tam	
32	Zile	Kazıklı	Tarla		415	7540	Tam	
33	Zile	Kazıklı	Tarla		416	11320	Tam	
34	Zile	Kazıklı	Tarla		417	7000	Tam	

Sıra No	İlçesi	Mahallesi/	Cinsi	Ada No	Parsel No	Yüzölçümü (m2)	Hisse	Oranı
35	Zile	Kazıklı	Tarla		418	5840	Tam	
36	Zile	Kazıklı	Tarla		419	9300	Tam	
37	Zile	Kazıklı	Tarla		420	12,060,00	Tam	
38	Zile	Kazıklı	Tarla		422	9120	Tam	
39	Zile	Kazıklı	Tarla		430	4160	Tam	
40	Zile	Kazıklı	Tarla		1304	2961	Tam	
41	Zile	Kazıklı	Tarla		1306	2243	Tam	
42	Zile	Kazıklı	Tarla		1308	7260	Tam	
43	Zile	Kazıklı	Müfrez tarla		1312	2180	Tam	
44	Zile	Kazıklı	Tarla		1314	4760	Tam	
45	Zile	Kazıklı	Tarla		382	14540	Tam	
46	Zile	Kazıklı	Tarla		1316	2836	Tam	
47	Zile	Kazıklı	Müfrez Tarla		1318	1410	Tam	
48	Zile	Kazıklı	Müfrez Tarla		1320	2069	Tam	
49	Zile	Belkaya	Müfrez Tarla		1045	3900	Tam	
50	Zile	Belkaya	Müfrez Tarla		1047	2590	Tam	
51	Zile	Belkaya	Müfrez Tarla		1049	450	Tam	
52	Zile	Belkaya	Müfrez Tarla		1052	825	Tam	
53	Zile	Belkaya	Gölet yeri		1054	2660	1995	15/20
54	Zile	Belkaya	Gölet yeri		1056	5800	3480	12,/20
55	Zile	Belkaya	Tarla		1057	1000	300	6,/20
56	Zile	Belkaya	Gölet		1060	1350	Tam	
57	Zile	İğdır	Tarla	112	11	9013,55	Tam	
58	Zile	İğdır	Tarla	112	12	5107,68	Tam	
59	Zile	İğdır	Tarla	112	13	11517,31	Tam	
60	Zile	İğdır	Tarla	112	14	7210,84	Tam	
61	Zile	İğdır	Tarla	112	15	18227,4	Tam	
62	Zile	İğdır	Tarla	112	16	7110,69	Tam	
63	Zile	İğdır	Tarla	112	65	4907,38	Tam	
64	Zile	İğdır	Tarla	117	7	4392,74	Tam	
65	Zile	İğdır	Tarla	117	8	20865,53	Tam	
66	Zile		Tarla	117	9	4193,07	Tam	
67	Zile	İğdır	Tarla	117	10	5291,26	Tam	
68	Zile	Yenidağıcı	Tarla	110	55	2100	Tam	
69	Zile	Yenidağıcı	Tarla	112	22	2050	Tam	
70	Zile	Yenidağıcı	Tarla	113	48	7150	Tam	
71	Zile	Yenidağıcı	Tarla	113	50	9475	Tam	
72	Zile	Yenidağıcı	Tarla	113	52	5000	Tam	
73	Zile	Güzelbeyli	Tarla		1790	13940	Tam	
74	Zile	Güzelbeyli	Tarla		1791	6000	2400	56/140
75	Zile	Güzelbeyli	Tarla		1792	4000	2857	5,/7
76	Zile	Güzelbeyli	Tarla		1793	1039	742	5,/7
77	Zile	Güzelbeyli	Tarla		1794	3660	Tam	
78	Zile	Güzelbeyli	Tarla		1795	2700	Tam	
79	Zile	Güzelbeyli	Tarla		1796	6840	4885	5,/7
80	Zile	Güzelbeyli	Tarla		1797	1980	Tam	

Sıra No	İlçesi	Mahallesi/	Cinsi	Ada No	Parsel No	Yüzölçümü (m2)	Hisse	Oranı
81	Zile	Güzelbeyli	Tarla		1798	4380	525,6	60/500
82	Zile	Güzelbeyli	Tarla		1799	4920	Tam	
83	Zile	Güzelbeyli	Tarla		1803	1540	Tam	
84	Zile	Güzelbeyli	Tarla		1805	3500	Tam	
85	Zile	Güzelbeyli	Tarla		1807	2680	Tam	
86	Zile	Güzelbeyli	Tarla		1808	3460	Tam	
87	Zile	Güzelbeyli	Bahçe		2586	1507	Tam	
88	Zile	Güzelbeyli	Bahçe		2587	1260		
89	Zile	Kahya	Arsa	154	332	2750	Tam	
90	Zile	Kahya	2 Katlı bina	154	333	20612	Tam	
91	Zile	Kahya	Arsa	160	19	369,97	Tam	
92	Zile	Zincirlisülfa	Tarla	94	31	458,65		Tam
93	Zile	Zincirlisülfa	Bağ ve Ahşap ev	141	49	450,52	Tam	

Makine ve Ekipman Durumu:

Kurumun hizmetini gerçekleştirmesinde en önemli kaynağını iş makineleri ile ulaşım araçları oluşturmaktadır. Aşağıdaki listede İl Özel İdaresinin sahip olduğu makine park durumu ayrıntılı olarak gösterilmiştir. Buna göre; kurumun çeşitli tipte 44 adet ulaşım aracı ile 179 adet iş makinesi bulunmaktadır. Kurum kullanacağı ulaşım ve iş araçlarını, günümüz modern düzeyine getirmek zorundadır. Bu sebepten dolayı, ulaşım araçlarında kiralama yöntemi kullanımı artmıştır ve bunu daha da artırma eğilimindedir. Prensipte olarak, özel sektörün yapabileceği hizmet alanlarından çekilme ve ihale sistemi ile bu hizmeti satın almak istegindedir. Bunun dışında, Özel sektörün giremediği hizmet sahalarında, modernleşme çalışmaları devam ettirilecektir.

Tokat İl Özel İdaresi Mevcut Araç Park Durumu

SIRA NO	MAKİNA CİNSİ	ARAÇ SAYISI
1	OTOMOBİL	25
2	PİCK-UP	14
3	MİNİBÜS	5
4	DAMPERLİ KAMYON	40
5	SAB.KASALI KAMYON	1
6	ÇEKİCİ TREYLER	2
7	YAKIT ROLEY TANKI	1
8	YAPIM GRAYDERİ	20
9	DOZER	13
10	TRAKTÖR	2
11	BASINÇLI YIKAMA	2
12	PALETLİ YÜLEYİCİ	1
13	LAS.TEK.YÜKLEYİCİ	9
14	KANAL KAZICI YÜLEYİCİ	12
15	MOTOR SCRAYPER	2
16	TRANCHER	1
17	KOMPRESÖR	5
18	PALETLİ DELİCİ VAGONDİRİL	2
19	ASFALT YAPIM DİSTRİBÜTÖRÜ	3
20	BAKIM DİSTRİBÜTÖRÜ	1
21	ROLEYTANK KAMYONA MONTELİ	2
22	ROLEY TANKER	1
23	KAR MAKİNASI	1
24	TRAYLER SALI	5
25	KAMP TRAYLER	37
26	SİLİNDİR (Lastik Tekerlekli)	2
27	SİLİNDİR (Demir Band.Vibrasyonlu)	5
28	SİLİNDİR (Bakım)	2
29	SEYYAR KAYNAK MAKİNASI	1
30	JENERATÖR	1
31	FOKLİFT	2
32	EKSKAVATÖR	1
33	DAMPER DORSE	2
	TOPLAM:	223

Bilişim Sistemi

Tokat İl Özel İdaresi, hizmet yaptığı konulardaki bilgi birikimine, geçmişten gelen insan kaynağı yapısı içerisinde sahiptir. Bu yönünü, ürettiği projeler ve projelerin uygulamaya aktarılmasında gösterdiği başarı ile kanıtlamaktadır. Bununla birlikte, bu bilgi birikiminin modern teknoloji ile uyumu ve devamlılığı sağlanmak durumundadır. Modern dünyanın bilgi ve çalışma kaynağı, internet, bilgisayar yazılımları ve uzaktan algılama gibi sistemleridir. Kurum genel itibariyle bilgisayar ve internet altyapısına sahiptir. Kurum personeli içerisinde konusunda yeterli düzeyde bilgi düzeyine sahip teknik ve idari personel bulunmaktadır. Mevcut personelin bilgisi, modern teknoloji ve yazılımlarla desteklenmeli, özellikle yardımcı personel sayısı artırılmalı ve kullandığı ekipmanların teknoloji düzeyi artırılmalıdır. Özellikle coğrafi bilgi sistemlerinde olan gelişimler takip edilmeli ve mevcut gelişimler kuruma kazandırılmalıdır. Burada olacak gelişimler, hem yatırımların etkinliğini artıracak ve hem de maliyetini azaltacaktır.

Kurum yazışmaları, 2008 yılı içerisinde başlayan e-devlet kapsamında elektronik ortamda yapılmaktadır. 2012 yılı itibariyle elektronik imza yaygın olarak kullanılmaktadır. Böylece kurum yazışmalarında ve hizmet alanlar ile olan ilişkilerinde hızlı ve etkin bir süreç başlamıştır. Bu sürecin diğer kamu kurumlarının da e-devlete geçmesi ile birlikte daha da artacağı kesindir. Bununla birlikte, Kurum hizmetlerinin etkinliğinin değerlendirileceği, hizmet aksaklıklarının sorgulanabileceği ve hizmetlerin daha şeffaf bir ortamda takip edebileceği bir bilişim altyapısının oluşturulmasına ihtiyaç bulunmaktadır.

Kurumun en önemli eksikliği istatistik, veri ve arşivlemenin etkin, her an takip edilebilir ve paylaşılabılır hale getirilememiş olmasıdır. Kurum yaptığı hizmetleri yer, miktar, zaman ve maliyet olarak bilmek ve bu bilgiyi paylaşılabılır hale getirmek durumundadır. Bunu yapabildiği zaman, yeni yatırım kararlarında daha etkin bir duruma gelebilecektir.

E – İnsan Kaynakları

Kurumsal başarı elde edebilmesinin en önemli unsuru insan kaynağıdır. İnsan kaynağının etkin ve modern bir sistem içerisinde değerlendirilmesi ve sistemle uyumlu kalifiye bir yapıya kavuşturulması gerekmektedir. Tokat İl Özel İdaresi Genel Sekreterliği bünyesinde, proje ve uygulama safhalarında başarı ile görev yapan ve bilgili ve çok sayıda değerli personel bulunmaktadır. Burada önemli husus, bilginin teknoloji ile desteklenmesi ve yeni gelecek personelin de bu bilgi ve beceriye sahip olmasının sağlanması gerekliliğidir. Bunun için Kurum insan kaynakları kalitesini artırmak amacıyla gerekli eğitim çalışmalarını ve düzenlemelerini yapmak durumundadır. Bugün itibariyle, kurum yapılanması içerisinde, insan kaynağının en iyi şekilde değerlendirilmesine yönelik çalışmalar halen devam etmektedir. Bu bağlamda, 2012 Eylül ayı itibariyle, Tokat İl Özel İdaresinin insan kaynağı yapısı şu şekildedir.

PERSONEL DURUM ÇİZELGESİ

21.11.2012

MEMUR PERSONEL			
	ÜN VAN I	SAYISI	
GİH	GENEL SEKRETER	1	
	GENEL SEKRETER YRD.	2	
	BİRİM MÜDÜRÜ	8	
	AVUKAT (Sözleşmeli)	1	
	MÜDÜR	3	
	ŞEF	8	
	MEMUR	7	
	VERİ HAZ.VE KONT.İŞLETMENİ	9	
	BİLGİSAYAR İŞLETMENİ	1	
	İLÇE ÖZEL İDARE MÜDÜRÜ	8	
	UZMAN	3	
	ŞOFÖR	1	
		TOPLAM	52
TH	MÜHENDİS	İNŞAAT (Sözleşmeli)	2
		MAKİNA	3
		ELEKTRİK	-
		ZİRAAT	16
		JEOLJİ	3
		HARİTA	2
		KİMYA	1
		ŞEHİR PLANCISI	2
		MİMAR (Sözleşmeli)	1
		SANAT TARİHÇİSİ	1
		ARKEOLOG (Sözleşmeli)	1
		TOPLAM	32
	TEKNİKER	İNŞAAT (Sözleşmeli)	12
		ELEKTRİK (Sözleşmeli)	4
		MOB.DEK.	1
		HARİTA	4
		BİGİSAYAR PROGRAMCISI	1
		TOPLAM	22
	TEKNİSYEN	TEKNİSYEN	2
	TOPLAM	2	
Y.H	HİZMETLİ	4	
	TOPLAM	4	
GENEL TOPLAM		112	
1 İş Mak. Şof.Poz. Profosyonel Sendikacı.			

İŞÇİ PERSONEL		
S.No	POZİSYONU	SAYISI
1	AMBAR GÖREVLİSİ	1
2	ARAZİ KAYNAK USTASI	1
3	ASFALT SERİCİ OPERATÖR	1
4	ASFALT SERİCİ OPERATÖRÜ	1
5	ASFALT USTA YARDIMCISI	2
6	ASFALT USTASI	1
7	AŞÇI YARDIMCISI	1
8	AŞÇI+Yeni Kadro 2)	4
9	ATÖLYE USTA YARDIMCISI	14
10	ATÖLYE USTASI	15
11	BİNA VE MAL BAKICISI	7
12	DİSTRİBÜTÖR OPERATÖRÜ	0
13	DÜZ İŞÇİ	73
14	ELEKTRİK TESİSAT USTASI	3
15	FORMEN (Arazi)	1
16	İNŞAAT USTASI	2
17	İŞ MAKİNE OPERATÖRÜ(BÜYÜK)	28
18	İŞ MAKİNE OPERATÖRÜ(KÜÇÜK)	5
19	İŞ MAKİNE ŞOFÖRÜ	24
20	İŞ MAKİNE YAĞCISI	9
21	KÖY TESİSLERİ TEKNİSYENİ	1
22	MAKİNE OPERATÖRÜ	1
23	NİVOCU	2
24	SEYYAR TAMİR USTASI	1
26	SÜRVEYAN	1
27	ŞOFÖR+(Yeni Kadrolu 4)	9
28	TABANCACI	3
29	TOPOGRAF	2
30	YIKAMA YAĞLAMACI	0
31	İŞÇİ	31
32	USTA	1
	TOPLAM	245
1	GEÇİCİ İŞÇİ	0
	TOPLAM	357
	ERKEK PERSONEL	317
	BAYAN PERSONEL-	40
	ÖZÜRLÜ PERSONEL	13
	ESKİ HÜKÜMLÜ PERSONEL	7
	TERÖR MAĞDURU	3
	Bayan Özel İd.= M/S 7+S/S	22
	Bayan Köy Hiz.= M/S 8+ S/S 10	18
	MEMUR TOPLAMI	112
	İŞÇİ TOPLAMI	245
	GENEL TOPLAM	357

II – PERFORMANS BİLGİLERİ

A – Temel Politikalar ve Öncelikler

Tokat İl Özel İdaresi olarak, kurum temel politikalarını şunlar oluşturmaktadır:

Kurumsal alanda; Vizyonumuz, idari ve teknik açıdan modern ve etkin bir kurumsal yapıyı oluşturmaktır. Bunu başarabilmek için izlenecek temel politika, ulaşılmak istenen resmi belirlemek ve bu resmin oluşturulması için gerekli adımları atmaktan geçmektedir. Bunu yapabilmenin yolu, Kurum olarak uluslararası standartları yakalamaktır. Uluslararası standartları izlemek, Kurumu, istenilen kaliteye, kaynak israfına yol açmadan ulaştıracaktır. Bu konudaki **önceliklerimiz;**

- 5302 Sayılı Kanun ile oluşturulan yeni yapılanmanın üst çerçevesi belirlenmiş olmakla birlikte, yeni yapılanmanın işlevlerini yerine getirci ve hizmet etkinliğini artırıcı kurum içi çalışmalar ve düzenlemeler gerektiği anlarda yapılacaktır.
- Kurum personelinin verimliliğini ve etkinliğini artırmak amacıyla; çalışma ortamını geliştirici düzenlemeler yaparak, personel ihtiyacı olan teknolojik ekipman ihtiyacı karşılanacaktır.
- Kurum tarafından sahip olunması gerekliliği olmayan ve genel olarak Kuruma maddi külfet getiren gayrimenkuller, özelleştirilerek, Kurumun esas görevlerine odaklanmasına katkı sağlanacaktır.
- Kurum istatistik, yatırımların izlenmesi ve arşivleme sisteminin etkin hale getirilerek, bilgiye ulaşımının kolaylaştırılması ve yatırım kararlarının etkinliğinin artırılması sağlanacaktır.

Önceliklerimiz, 9.Kalkınma Planının (2007-2013) Gelişme Eksenleri Başlığı altında şu eylem planları ile uyum sağlamıştır. Bunlar:

Kamu Hizmetlerinde Kalite ve Etkinliğin Artırılması

- Kamu hizmetlerinde kalite ve etkinliğin artırılması amacıyla kamu kurum ve kuruluşlarının görev, yetki ve işlevleri gözden geçirilerek bu alandaki mükerrerlikler giderilecek, kurum ve kuruluşların politika oluşturma, maliyetlendirme ve uygulama kapasiteleri artırılacak, insan kaynakları geliştirilecek, kamu hizmetlerinin vatandaşlara sunumunda bilgi ve iletişim teknolojilerinden etkin şekilde faydalanılacak, adalet ve güvenlik hizmetlerinin etkili bir biçimde sunulması sağlanacaktır.

Kamu Kesiminde İnsan Kaynaklarının Geliştirilmesi

- Kamu personelinin bilgi ve iletişim teknolojileri farkındalığı ve yetkinliği geliştirilecektir.

Kırsal Kesimde Kalkınmanın Sağlanması

- Başta il özel idareleri olmak üzere, yerel yönetimler ile birliklerinin kırsal kalkınma konusundaki etkinliğini artırmak için teknik, mali ve kurumsal kapasiteleri güçlendirilecektir.

e-Devlet Uygulamalarının Yaygınlaştırılması ve Etkinleştirilmesi

- Kamu hizmetleri; iş süreçleri, vatandaş ve iş dünyasının ihtiyaçları doğrultusunda yeniden tasarlanarak ve bilgi ve iletişim teknolojilerinden en üst düzeyde faydalanılarak, etkin, şeffaf, sürekli, güvenilir, tek kapıdan ve farklı platformlardan bütünleşik şekilde sunulacaktır.

Yatırım hizmetleri alanında; Vizyonumuz, görev alanımız içindeki insanlarımızın sosyal ve ekonomik hayatlarını gelişmiş ülkeler standartlarına ulaştırmaktır. Bunu yapabilmek için ise, kurumsal olarak; imar hizmetlerinde, tarım, eğitim, sağlık ve spor altyapı, çevre alanlarında birçok yatırım gerçekleştirmektedir. Yapılan bu yatırım hizmetlerinde temel politikamız; insanlarımızın temel ihtiyaçları olan eğitim, sağlık, imar alanlarındaki ihtiyaçlarını birinci derecede karşılamak ve geliştirmektir. Bununla birlikte toplumun ekonomik düzeyini yükseltme amacıyla görev alanımız içerisinde yer alan tarımsal altyapıyı geliştirmek ve tarımsal üretimi artırıcı hizmetlerde bulunmaktır. Bu hizmetlerin gerçekleştirilmesindeki temel politikamız, modern kamu yatırım stratejisini yakalamaktır. Modern kamu stratejisi yatırımların belirleme aşamasından, gerçekleştirme aşamasına kadar bilimsel ve kurumsal etkinliği gerektirmektedir. Kurum yatırımların gerçekleştirilmesinde; yatırımların belirlenmesinde bilimsel ve sosyal metotların kullanıldığı etkin bir yapı oluşturulacak, işler özel sektör tarafından yapılarak kamunun ağırlığı bertaraf edilecek ve etkin bir kontrol sistemi oluşturacaktır. Şu halde Kurum, vizyonu doğrultusunda strateji belirleyen ve bu stratejiler için projeler ortaya koyan ve bu projelerin yapımı için kontrolörlük hizmeti veren bir yapıya kavuşturulacaktır. Bütün bu değerlendirmeler ışığında yatırım hizmetlerinde önümüzdeki dönem için **önceliklerimiz;**

- Çalışma alanımızda, temel hak olan hizmetlerden (eğitim, sağlık, yol, su, kanalizasyon vb) faydalanamayan insan bırakılmayacaktır.
- Eğitim, sağlık ve imar hizmetlerinde kaliteyi artırıcı, gelişmiş ülke standartlarına yaklaştırmaya yönelik faaliyetlerde bulunulacaktır.
- Mevcut su kullanım kapasitesinin artırılması için gölet vb su depolama yatırımlarına önem verilecektir.
- Sulanabilir alanlarda sulamayı artırmaya yönelik sulama tesisleri inşa edilecektir.
- Toplulaştırma çalışmalarında devam eden işler tamamlanacaktır.

- İlimiz ekonomisine en önemli katkıyı sağlayan, meyve ve sebze tarımını geliştirmeye yönelik, yayım ve AR-Ge faaliyetleri Kurumumuz tarafından desteklenecektir.
- Projelerin değerlendirilmesinde, modern sosyal ve ekonomik değerlendirme metotları ortaya konmasına ve tüm projelerde bu metotların kullanımına geçilmesi yönünde çalışmalar başlatılacaktır.

Önceliklerimiz, 9.Kalkınma Planının (2007-2013) Gelişme Eksenleri Başlığı altında şu eylem planları ile uyum sağlamıştır. Bunlar:

Kırsal Kesimde Kalkınmanın Sağlanması

- Kırsal kesimde merkezi yerleşim birimleri öncelikli olmak üzere, temel altyapı ihtiyaçları karşılanacaktır. Ekonomik ve sosyal gelişmeye yönelik proje ve destekler ile eğitim ve sağlık hizmetlerinin sunumunda bu merkezi birimlere öncelik verilecektir.

Tarımsal Yapının Etkinleştirilmesi

- Su kaynaklarının geliştirilmesine yönelik çalışmaların, öncelikle havza temelinde bütüncül bir yaklaşımla ve değişen tüketim taleplerini karşılamakta esneklik sağlayan bir şekilde planlamasını mümkün kılacak, ilgili kurumlar arasında güçlü ve yapısal bir eşgüdüm sağlayacak şekilde yeniden düzenlenmiş kapsamlı bir mekanizma çerçevesinde ve suyun tasarruflu kullanımı sayesinde su kaynaklarının etkin kullanımına önem ve öncelik verilecektir.
- Tarımsal üretimin rekabet gücüne doğrudan katkıda bulunacak şekilde; yüksek üretim değeri bulunan tarım ürünleri üretiminin artırılması amacıyla maliyet etkin bir biçimde sulama yatırımları ve tarım işletmelerinde gözlenen arazi parçalılığı sorununun hafifletilmesine yönelik olarak toplulaştırma yatırımları yaygınlaştırılacaktır.
- Tarım sektöründe, kamu kurumlarınca yapılan Ar-Ge çalışmalarının ilgili kurumların faaliyetlerini destekleyici olması sağlanacaktır.

Eğitim Sisteminin Geliştirilmesi

- Kalabalık sınıf mevcutları düşürülecek, ikili eğitim uygulaması azaltılacaktır. Her kademedeki eğitim tesislerinin etkin kullanılabilmesi için standartlar ve ortak kullanım imkanları geliştirilecektir. Okulların bilgi ve iletişim teknolojileri altyapısı, eğitim yazılımları öncelikli olmak üzere güçlendirilecek, yenilenen müfredatın gerektirdiği ortamlar ve donanım sağlanacaktır.

Çevre alanında; Vizyonumuz insanlarımıza doğal kaynakların korunup, geliştirildiği bir ortamı oluşturmak ve gelecek nesillere aktarmaktır. Bu konudaki politikamız, yapılacak yatırımlarda çevre faktörünü en önemli unsur haline getirmektir. Çünkü çevre ile ilgili yapılacak bir hatanın, telafisi güç olmakta ve problem gelecek nesilleri de etkilemektedir. Kurumumuz bu bağlamda, yapacağı tüm projelerde küresel ısınma, erozyon, çevre sağlığı ve doğal hayatın korunması konularında aktif bir yaklaşım sergileyecektir. Bu konudaki **önceliklerimiz:**

- Yapılacak tarımsal altyapı hizmetlerinde, küresel ısınma ve susuzluk tehlikesine duyarlı olarak, mümkün olan her yerde maksimum su tasarrufunun sağlanacağı damla sulama sistemleri tesis edilecektir.
- Su tasarrufu sağlamak amacıyla, açık sulama sistemleri yerine, toprak altı borulu sistemler tercih edilecektir.
- Erozyon tehlikesi dikkate alınarak, yapılacak sulama yatırımlarında, arazilerin eğimi 1.derecede önem arz edecektir. Erozyona sebep olacak eğimlerde, alternatif tarım sistemlerine yönelik uygulamalar teşvik edilecek ve damla sulama sistemi tesisi edilecektir.
- Yapılacak kanalizasyon yatırımlarında mutlaka doğal arıtma sistemi inşa edilecektir.
- Yapılacak imar ve yol yatırımlarında, doğal çevrenin korunması dikkate alınacak ve bu amaçla yapılacak projelendirmelerde, doğal çevre konusu mutlaka irdelenecektir.

Önceliklerimiz, 9.Kalkınma Planının (2007-2013) Gelişme Eksenleri Başlığı altında şu eylem planları ile uyum sağlamıştır. Bunlar:

Çevrenin Korunması ve Kentsel Altyapının Geliştirilmesi

- Su, atık su, katı atık gibi çevre korumaya yönelik altyapı tesislerinin yapılmasında, bakımında ve işletilmesinde ülke şartlarına en uygun sistem ve teknolojiler tercih edilecektir.
- Yeraltı ve yerüstü su kaynaklarının kirlenmeden korunması sağlanacak ve atık suların arıtıldıktan sonra tarım ve sanayide kullanılması teşvik edilecektir.
- Mevcut su sağlama tesislerinde kayıp ve kaçaklar azaltılarak ülke su kaynaklarının etkin kullanılması sağlanacaktır.

Sosyal hizmetler alanında; Politikamız; ekonomik düzeyi yeterli olmayan insanları üretici konumuna getirmeye katkıda bulunmak ve onların ekonomik faaliyetlerini desteklemektir. Ayrıca, sosyal hizmetlere yönelik olarak, gençlerimizi sportif faaliyetlerinde desteklemek ve onları zararlı alışkanlıklardan korumak temel politikamızı oluşturmaktadır. Bu politikadaki önceliklerimiz:

- Ekonomik durumu yeterli olmayan insanlarımıza, üretime katılmaları ve mağdur olmalarını önleyici destek ve yardımlara katkı sağlanacaktır.
- İlimizde amatör spor yapılacak altyapının geliştirilmesi için katkıda bulunulacaktır.
- Amatör sporcularımızın başarısının artırılması ve gençleri spora yönlendirmek amaçlı olarak, her türlü destek sağlanacaktır.

Önceliklerimiz, 9.Kalkınma Planının (2007-2013) Gelişme Eksenleri Başlığı altında şu eylem planları ile uyum sağlamıştır. Bunlar:

Sosyal Güvenlik Sisteminin Etkinliğinin Artırılması

- Yerel yönetimler ve sivil toplum kuruluşlarının sosyal hizmet ve yardımlar alanındaki faaliyetleri desteklenecektir.

AB Uyum Süresinde Kurumun Yapacağı Çalışmalar: Kurum yeni yapılanma ile birlikte, modern bir kurum anlayışı kazanmaya çalışmaktadır. Bunu kazanabilmek için yapacaklarını belirlemeye çalışmakta ve önemli bazı öncelikler belirlemektedir. Bu öncelikler belirlenir iken kalkınma planları göz önünde bulundurulmaktadır. Kalkınma planları AB uyum süreci ile uyumlu hedefleri içermektedir.

Bu konu ile ilgili bir diğer önemli konu kurum projelerinin finansmanında AB desteğinin artırılmasına yönelik çalışmalardır. Bu şekilde yapılan proje çalışmaları ile kurumun proje hazırlama anlayışında önemli değişimler olmaktadır. Bu değişimlerin, kurumun diğer projelerine aktarılması ve proje etkinliğinin artırılması planlanmaktadır. Bu da AB uyum sürecinde kurum açısından önemli bir aşama olacaktır.

B – Amaç ve Hedefler

Tokat İl Özel İdaresi 2011-2015 Yılı Stratejik Planında yer alan amaç ve hedefler şu şekildedir.

İSKÂN VE TOPLUM REFAHI HİZMETLERİ

STRATEJİK AMAÇ 1:

TÜM KIRSAL YERLEŞİM BİRİMLERİNE; SAĞLIKLI VE YETERLİ İÇME SUYU SAĞLANACAKTIR.

HEDEF 1. 1 (2011/2015):

Mevcut İçme suyu tesislerinde, zamanla tıkanmalar, boru kırılmaları ve nüfus artışı sebebiyle; tesislerin iyileştirme, ilave ve bakım onarımlarının yapılması gerektiğinden dolayı, yeterli ve devamlı içme suyu sağlamak için 2011–2015 Yılları içerisinde toplam 375 Köyde İçme suyu tesisi bakım onarım ve ilave çalışması yapılacaktır. Köylerde içme suyu sayacı kullanım oranı artırılması yönünde, teşvik ve yönlendirmeler yapılarak; 2011-2015 yılları içerisinde, toplam 250 köyde su sayacı kullanımı sağlanarak, köylerin % 67'sinde su sayacı kullanımına geçilmesi sağlanacaktır.

HEDEF 1. 2 (2011/2015):

Yapılmış olan İçme suyu tesislerinde yer alan içme suyu depolarında, dış ve mevsimsel etkenler sebebiyle oluşan çatlak ve dökülmeler, içme suyu depolarında kaçak ve sızıntılara sebep olmaktadır. İçme suyu depolarından yeterli ve düzenli içme suyu sağlayabilmek amacıyla, 2011–2015 yılları içerisinde toplam 500 adet içme suyu deposunda bakım onarım çalışması yapılacaktır.

HEDEF 1. 3 (2011/2015):

Tüm kırsal yerleşim birimlerine sağlıklı bir içme suyu sağlayabilmek amacıyla, 2011–2015 yılları içerisinde, toplam 500 depoda klorlama ünitesi kurularak, mevcut su depolarının % 35'ine klorlama makinesi tesis edilecektir.

**STRATEJİK
AMAÇ 2:**

GÖREV ALANI İÇERİSİNDEKİ TÜM YERLEŞİM BİRİMLERİNE, ÇALIŞIR DURUMDA KANALİZASYON HİZMETİNİ SUNMAK

HEDEF 2. 1 (2011/2015):

Kanalizasyon tesisi bulunmayan yerleşim birimlerine, daha temiz ve sağlıklı çevre şartları sağlamak amacıyla; 2011–2015 yılları içerisinde toplam 50 köyde kanalizasyon tesisi yapılarak, Tokat İli Köylerinin %93'ünün kanalizasyonu tamamlanacaktır

HEDEF 2. 2 (2011/2015):

Mevcut kanalizasyon tesislerinde, zamanla tıkanmalar ve nüfus artışı sebebiyle fosseptik yapımı, iyileştirme, ilave ve bakım onarımlarının yapılması gerektiğinden dolayı; 2011–2015 yılları içerisinde toplam 300 köyde kanalizasyon tesisi bakım-onarım ve ilave çalışması yapılacaktır.

**STRATEJİK
AMAÇ 3:**

ULAŞIMIN HIZLI VE GÜVENLİ BİR ŞEKİLDE SAĞLANABİLMESİ İÇİN BÜTÜN KIRSAL YERLEŞİM BİRİMİ YOLLARI ÇAĞDAŞ STANDARTLARA KAVUŞTURULACAKTIR.

HEDEF 3. 1 (2011/2015):

2011–2015 dönemi içerisinde, toplam 375 km grup yolunun standardı yükseltilecektir.

HEDEF 3. 2 (2011/2015):

Grup yollarından başlamak üzere tüm köy ve mahalle yollarının trafik ikaz ve işaret levhaları tamamlanacaktır.

HEDEF 3. 3 (2011/2015):

Asfalt kaplamalı köy yollarının, grup yollarından başlamak üzere tümünün II. kat asfalt kaplaması yapılacaktır.

HEDEF 3. 4 (2011/2015):

Stabilize kaplamalı veya asfalt niteliğini kaybetmiş köy yollarının, I. kat asfalt kaplaması yapılacaktır.

HEDEF 3. 5 (2011/2015):

Asfalt kaplamalı köy yollarının, asfalt bakımları (Yama) yapılacaktır.

HEDEF 3. 6 (2011/2015):

Grup yollarının sıcak asfalt kaplama yapılabilmesi için, “Sıcak Asfalt Plenti”nin kurulması gerçekleştirilecektir.

**STRATEJİK
AMAÇ 4:**

**HALKIMIZA GELİŞMİŞ ÜLKE STANDARTLARINDA
BAYINDIRLIK VE İMAR HİZMETLERİ
SAĞLANACAKTIR**

HEDEF 4. 1 (2011/2015):

İdare bünyesinde inşa edilen “Parke Yapım Tesisinde” üretilen Kilitli Beton Parke kullanılarak; 2011–2015 yılları içerisinde toplam 250 köyde, Kilitli Beton Parke çalışması yapılacaktır. Böylece köylerimizin daha temiz, daha güzel ve daha yaşanılır olmasına katkı sağlanacaktır.

HEDEF 4. 2 (2011/2015):

Kırsal yerleşim alanlarında, olabilecek yangınlara daha kısa sürede müdahale edilebilmesi amacıyla; 2011–2015 yılları içerisinde toplam 150 köye, traktörle çekilir kendinden motorlu yangın söndürme makinesi sağlanacaktır.

HEDEF 4. 3 (2011/2015):

İl bayındırlık ve imar hizmetlerinin etkinliğinin artırılmasına katkı sağlanacaktır.

HEDEF 4. 4 (2011/2015):

Köy içi imar ve bayındırlık hizmetlerinin daha iyi standartlara kavuşturulmasına katkı sağlanacaktır.

EĞİTİM, GENÇLİK VE SPOR HİZMETLERİ

STRATEJİK AMAÇ 1:

**İLK VE ORTA ÖĞRETİMDE GELİŞMİŞ ÜLKELER
DÜZEYİNDE BİR EĞİTİM ALT YAPISI VE ÇEVRE
DÜZENİ OLUŞTURMAK**

HEDEF 1. 1 (2011/2015):

Okul öncesinde tüm öğrencilerin okullaşabilmesi için, il genelinde 5 yıl içerisinde toplam 15 adet anaokulu yapılacaktır.

HEDEF 1. 2 (2011/2015):

İlköğretim tüm okullarında sınıf bazında azami 30 öğrenci standardını yakalamak.

HEDEF 1. 3 (2011/2015):

Ortaöğretimde tüm okullarda sınıf bazında azami 30 öğrenci standardını devam ettirmek.

HEDEF 1. 4 (2011/2015):

Kırsal kesimdeki öğrencilerin eğitim öğretimlerini sürdürebilmeleri amacıyla, 2011–2015 yılları içerisinde 6 adet yeni yurt faaliyete geçirilecektir.

HEDEF 1. 5 (2011/2015):

Okullarımız engelli öğrencilerin eğitimlerini rahatlıkla devam ettireceği ortamlara dönüştürülebilmesi amacıyla; 2011–2015 yılları içerisinde, il genelindeki okulların % 20'inde gerekli düzenlemeler yapılacaktır.

HEDEF 1. 6 (2011/2015):

Okul ve kurumlarımızın ders ve laboratuvar araç-gereçleri, akıllı tahta ve diğer donanım malzemesi ihtiyaçlarını, öğretim programlarına ve teknolojik gelişmelere uygun olarak karşılanmasına yönelik olarak; 2011-2015 yılları içerisinde, il genelindeki sınıfların % 60'ının teknolojik düzeyi artırılacaktır.

HEDEF 1. 7 (2011/2015):

İlk ve ortaöğretim kurumlarının bakım-onarım ihtiyaçları her yıl belirlenen duruma göre yapılacaktır.

HEDEF 1. 8 (2011/2015):

Kırsal alanda sosyal, kültürel ve sportif faaliyetlerin artırılabilmesi amacıyla; kapalı olan köy okul binalarının, köy konağı, okuma odası, sosyal tesis olarak düzenlenmesi, okul bahçelerinin ise gençlerin spor yapabileceği alanlara dönüştürülmesi sağlanacaktır. Bu amaçla 2011-2015 yılları içerisinde toplam 50 adet tesiste gerekli düzenleme çalışmaları yapılacaktır.

STRATEJİK AMAÇ 2:

EĞİTİM KURUMLARINDA ÖĞRENCİLERİN SPOR YAPABİLECEĞİ OKUL SPOR TESİSLERİ GELİŞMİŞ ÜLKELER SEVİYESİNE ÇIKARTILACAKTIR

HEDEF 2. 1 (2011/2015):

Eğitim kurumlarına ve öğrenci yurtlarına yakın bölgelerde sosyal, kültürel ve sportif faaliyetleri artırmak amacıyla; 2011–2015 yılları içerisinde toplam 10 adet spor salonu hizmete açılacaktır.

STRATEJİK AMAÇ 3:

TÜM TOKAT HALKINA HİZMET SUNABİLECEK SPOR TESİSLERİNİ İNŞAA ETMEK VE İŞLERLİĞİNİ SAĞLAMAK

HEDEF 3. 1 (2011/2015):

2011-2015 yılları içerisinde, İlimize 12 adet yeni spor tesisi yapılması sağlanacak; İlimizdeki lisanslı sporcu sayısı 20000'e, tescilli spor kulübü sayısı 75'e, milli sporcu sayısı ise 35'e çıkartılacaktır.

**STRATEJİK
AMAÇ 4:**

GENÇLERİMİZİ SPORTİF EĞİTİM VE FAALİYETLERE YÖNLENDİREREK, DAHA SAĞLIKLI VE KÖTÜ ALIŞKANLIKLARDAN UZAK BİR NESİL YETİŞTİRİLMESİNE KATKIDA BULUNMAK

HEDEF 4.1 (2011/2015):

Tokat Merkez ve İlçelerimiz Gençlik Merkezlerine katkı sağlanarak İlimiz gençliğinin sosyal, kültürel, sanatsal ve sportif faaliyetlere katılımının artırılması sağlanacaktır.

TARIMSAL HİZMETLER

STRATEJİK AMAÇ 1:

TARIMSAL ÜRETİM VE HAYVANCILIK GELİRİNİ ARTIRMAK

HEDEF 1. 1 (2011/2015):

Organik tarım ve iyi tarım uygulamalarının yaygınlaştırılması sağlanacaktır.

HEDEF 1. 2 (2011/2015):

Örtü altı tarımının geliştirilmesine katkı sağlanacaktır.

HEDEF 1. 3 (2011/2015):

Yem bitkileri yetiştiriciliğinde (Macar fiği, yonca, korunga, silajlık mısır), sertifikalı tohumluk kullanımının yaygınlaştırılmasına katkı sağlanacaktır.

HEDEF 1. 4 (2011/2015):

Tokat ilinde tüplü fidan üretimini gerçekleştirilerek, yeni bir üretim modeli olarak yeni bağ tesislerinde tüplü fidanlar kullanılacaktır.

HEDEF 1. 5 (2011/2015):

Tokat İlinde sebze tarımının geliştirilmesi kapsamında, bazı sebzelerde araştırma ve survey çalışmaları yürütülecektir.

HEDEF 1. 6 (2011/2015):

Tokat ilinde Bafra koyun ırkının yaygınlaştırılması amacıyla araştırma yürütülecektir.

HEDEF 1. 7 (2011/2015):

2011-2015 yılları arasında Tokat ili merkez ve ilçelerinde, en az 20 gıda işletmesine, hijyen ve işletme sanitasyonu hakkında eğitim verilecektir.

HEDEF 1. 8 (2011/2015):

Tokat ve yöresine uygun yemeklik, sanayilik ve çok amaçlı patates çeşitleri geliştirmek, Başçiftlik beyazı yerel patates çeşidinin ıslahı, meristem kültürüyle mini yumru üretimi yapmak.

HEDEF 1. 9 (2011/2015):

2011–2015 yılları arasında, tarımsal ve hayvansal üretimi geliştirmeye yönelik olarak; kamu ve özel sektör ile işbirliği halinde, 100 adet projenin hayata geçirilmesine katkı sağlanacaktır.

**STRATEJİK
AMAÇ 2:**

İNSAN, HAYVAN VE BİTKİ SAĞLIĞINI KORUMAK

HEDEF 2. 1 (2011/2015):

Boş ilaç kutu ve ambalajlarının toplatılma projesi kapsamında; yılda 30 adet yayım projesi uygulanacaktır.

HEDEF 2. 2 (2011/2015):

Hayvan hastalık ve zararlıları ile mücadele programı kapsamında, yılda 30 adet yayım projesi yapılacaktır.

HEDEF 2. 3 (2011/2015):

Yabani domuzlarla mücadele programı kapsamında, yılda 40 köyde faaliyet yürütülerek, domuz zararını % 80 oranında azaltmak.

**STRATEJİK
AMAÇ 3:**

**TARIMSAL ÜRETİMDE TOPRAK
SÜRDÜRÜLEBİLİRLİĞİNİ ARTIRICI VE
MİNİMUM GİRDİ (GÜBRE, SU, İLAÇ VB)
KULLANIMINI SAĞLAYICI YÖNTEMLERİ
GELİŞTİRMEK**

HEDEF 3. 1 (2011/2015):

Tokat yöresi arazilerinin detaylı etüt ve haritalanması yapılacaktır.

HEDEF 3. 2 (2011/2015):

Aşırı ve yetersiz gübre uygulamalarının önlenmesi sonucunda, topraktaki mevcut besin elementleri arasındaki dengenin korunmasına katkıda bulunmak amacıyla, toprak analizlerine dayalı olarak gübre kullanımının artırılmasına yönelik olarak; 2011-2015 dönemi içerisinde toplam 32500 adet toprak numunesinin analizini gerçekleştirilecektir.

HEDEF 3. 3 (2011/2015):

Tokat İli sulanır tarım alanlarında damla sulama sisteminin yaygınlaştırılması amacıyla, 2011-2015 dönemi içerisinde, toplam 27 adet köyde, 1350 adet çiftçiye, damla sulama eğitimi verilecektir.

**STRATEJİK
AMAÇ 4:**

**TÜM TARIM ALANLARINA YETERLİ
OLABİLECEK SU KAPASİTESİ
OLUŞTURULARAK; ETKİNLİĞİ ARTIRILMIŞ SU
KULLANIMI PRENSİBİ ÇERÇEVESİNDE, TÜM
TARIM ALANLARINA SULAMA TESİSİ İNŞA
EDİLECEKTİR.**

HEDEF 4. 1 (2011/2015):

Sulama suyu kapasitesinin artırılması amacıyla her yıl 2 adet sulama göleti yapımı gerçekleştirilecektir.

HEDEF 4. 2 (2011/2015):

Sulama suyu ihtiyacı, yüzey suyu ile karşılanamayan yörelerde, yapılacak yer altı suyu sulama kuyuları ile yılda 150 m³/h ekstra sulama suyu kapasitesi elde edilecektir.

HEDEF 4. 3 (2011/2015):

2011-2015 yılları arasında, toplam 5500 ha alana hitap edebilecek sulama tesisi inşa edilecektir.

STRATEJİK AMAÇ 5:

ARAZİ TOPLULAŞTIRMA YATIRIMLARINDA, DEVAM ETMEKTE OLAN PROJELER KURUMUMUZ TARAFINDAN BÜTÇESİ TARIM BAKANLIĞINDAN KARŞILANMAK SURETİYLE TAMAMLANACAK OLUP; BUNDAN SONRA YAPILACAK ARAZİ TOPLULAŞTIRMA ÇALIŞMALARI TARIM BAKANLIĞI İLE KOORDİNELİ OLARAK, TARIM BAKANLIĞI TARAFINDAN GERÇEKLEŞTİRİLECEKTİR.

HEDEF 5. 1 (2011/2015):

Niksar ovasında toplulaştırma yapılabilecek arazilerin, % 20 sinin toplulaştırması tamamlanacaktır.

HEDEF 5. 2 (2011/2015):

Erbaa ovasında toplulaştırma yapılabilecek arazilerin, % 100'ünün toplulaştırması tamamlanacaktır.

HEDEF 5. 3 (2011/2015):

Zile ovasında toplulaştırma yapılabilecek arazilerin, % 26' sının toplulaştırması tamamlanacaktır.

SANAYİ VE TİCARET HİZMETLERİ

STRATEJİK AMAÇ 1:

TOKAT İLİNİ ,EKONOMİK KAYNAKLARINI EN İYİ ŞEKİLDE DEĞERLENDİREBİLEN ,DIŞ DÜNYA İLE ENTEGRE OLMUŞ BİR SANAYİ VE TİCARET YAPISINA KAVUŞTURMAK

HEDEF 1. 1 (2011/2015):

İl sanayi ve ticari faaliyetlerine yönelik olarak; çeşitli bilgilendirme ve tanıtım faaliyetlerine destek sağlanacaktır.

HEDEF 1. 2 (2011/2015):

İl sanayi ve ticari faaliyetlerine yönelik olarak; çeşitli fuar, etkinlik ve organizasyonlara destek sağlanacaktır.

HEDEF 1. 3 (2011/2015):

Tüketici bilinçlendirme faaliyetlerine destek sağlanacaktır.

HEDEF 1. 4 (2011/2015):

Tokat İli ile özdeşleşen, coğrafi işaret ve yöresel ürünlerin tescilin yapılması sağlanacaktır.

RUHSAT VE DENETİM HİZMETLERİ

STRATEJİK AMAÇ 1:

**İLİMİZ YERALTI VE YERÜSTÜ
KAYNAKLARINDAN ELDE EDİLEN ÜRETİMİ,
KAYNAKLARINI GELECEK NESİLLERE TAŞIMA
VE ÇEVREYE DUYARLI BİR ANLAYIŞ İÇERİSİNDE
ARTIRMAK**

HEDEF 1. 1 (2011/2015):

Kum-çakıl ve taş ocaklarının tamamının yıl içerisinde denetimi yapılacaktır. Ruhsatlandırmalar; çevre, imar, tarihi ve kültürel değerler açısından gerekli şartların sağlanmasına yönelik projelendirmeler ve nakliye güzergâhlarının korunmasına yönelik alınacak tedbirler doğrultusunda yapılacaktır.

STRATEJİK AMAÇ 2:

**KURUM GÖREV ALANI İÇERİSİNDE YER ALAN
HARİTA İMAR HİZMETLERİNİ, MODERN BİR
HİZMET ANLAYIŞI İÇERİSİNDE ETKİN VE HIZLI
BİR ŞEKİLDE YÜRÜTMEK**

HEDEF 2. 1 (2011/2015):

2015 yılı sonuna kadar köy yerleşik alan sınır tespiti yapılmayan köy kalmayacaktır.

HEDEF 2. 2 (2011/2015):

Köy içi imar ve ruhsatlandırma faaliyetlerinin, daha düzenli ve etkin hale getirilebilmesi amacıyla; Ruhsat ve Denetim Müdürlüğü faaliyetleri ile ilgili olarak, tüm köy muhtarlığının bilgilendirilmesi sağlanacaktır.

HEDEF 2. 3 (2011/2015):

Çevre ve Orman Bakanlığı tarafından hazırlanan, “Tokat İli Çevre Düzeni Planı” yeniden değerlendirilerek 2015 yılı sonuna kadar hazırlanacaktır.

SAĞLIK HİZMETLERİ

STRATEJİK AMAÇ 1:	TÜM YERLEŞİM İNSANLARA İLK YAPILABİLECEĞİ ULAŞILABİLECEK, EDİLECEK VE SAĞLANACAKTIR	BİRİMLERİNDE YAŞAYAN SAĞLIK MÜDAHELESİNİN VE RAHATLIKLA SAĞLIK TESİSLERİ İNŞAA DÜZENLİ ÇALIŞMALARI
--------------------------	--	---

HEDEF 1. 1 (2011/2015):

Sağlık hizmetin etkin bir şekilde sağlanabilmesi amacıyla, yılda 2 adet yeni sağlık tesisi yapımı ile 11 adet sağlık tesisinin bakım-onarımı yapılacaktır.

KÜLTÜR VE TURİZM HİZMETLERİ

STRATEJİK AMAÇ 1:

TOKAT İLİNDEKİ TARİHİ, KÜLTÜREL VE TURİSTİK MEKÂNLARI KORUMAK, GELİŞTİRMEK VE TANITIMINI YAPARAK TURİZME KAZANDIRMAK.

HEDEF 1. 1 (2011/2015):

2011 yılının sonuna kadar, somut olmayan kültürel mirasların envanteri çıkarılacak ve koruma amaçlı imar planı hazırlanacaktır.

HEDEF 1. 2 (2011/2015):

Tokat genelinde 5 adet kazı çalışması yapılacaktır.

HEDEF 1. 3 (2011/2015):

İl genelinde muhtelif tarihi yapıların; bakım, onarım, restorasyon ve rekonstrüksiyonu yapılacaktır.

HEDEF 1. 4 (2011/2015):

Niksar Talazan Köprüsünün onarımı yapılacaktır.

HEDEF 1. 5 (2011/2015):

2013 yılına kadar 112 adet sivil mimari örneği evlerin bulunduğu, Bey hamam sokağı ve Sulusokak, sokak sağlıklılaştırmaları ve cephe giydirmeleri yapılacaktır.

HEDEF 1. 6 (2011/2015):

Şehrin turizm ve kültür hayatına katkısını artırmaya yönelik olarak; iyileştirme ve düzenleme çalışmalarını içeren muhtelif projeler hayata geçirilecektir.

HEDEF 1. 7 (2011/2015):

2012 yılı sonuna kadar, İldeki kaplıcaların geliştirilerek sağlık turizmine katkısını artırmaya yönelik olarak 2 adet proje hayata geçirilecektir.

HEDEF 1. 8 (2011/2015):

Kültür ve turizm varlıklarımızın daha bilinçli tanıtılması için sektördeki yönetici ve çalışanların geliştirilmesine yönelik turizm ile ilgili konularda il genelinde yılda en az 5 adet eğitim programı düzenlenecektir.

HEDEF 1. 9 (2011/2015):

İldeki göl, gölet, dere, ırmak, nehir, baraj çevreleri ve turizme uygun yaylaların değerlendirilerek turizme kazandırılması amacıyla muhtelif projeler hayata geçirilecektir.

HEDEF 1. 10 (2011/2015):

2013 yılı sonuna kadar, Şehir genelinde bir gezi parkuru oluşturulacak ve ziyaret edilmesi gereken tüm kültürel ve turistik yerlere asılması için tanıtım levhaları hazırlanacaktır.

HEDEF 1. 11 (2011/2015):

Tokat İli'nin yöresel kültürünü yansıtan zanaat ve ürünlerin yaşatılmasına yönelik 4 adet proje hayata geçirilecektir.

HEDEF 1. 12 (2011/2015):

2011 yılı içerisinde, Tarih, Kültür ve Doğa şehri Tokat'ı marka kimliğinin oluşturulması ve konumlandırılması çalışmaları yapılacaktır.

HEDEF 1. 13 (2011/2015):

Tokat ilinin kültürel geçmişi üzerine geniş bir bilgi kaynağı oluşturmaya yönelik 11 adet yayın ve tanıtım materyali hazırlanacaktır.

HEDEF 1. 14 (2011/2015):

Tokat İli'nin tanıtımına ve kültürel birikimlerin yaygınlaştırılmasına yönelik olarak her yıl, etkinlik ve organizasyon düzenlenecek ve çeşitli organizasyonlara etkinlik ile katılım sağlanacaktır.

ÇEVRE KORUMA VE DİNLENME HİZMETLERİ

**STRATEJİK
AMAÇ 1:**

**İNSANLARA TEMİZ, YAŞANABİLİR BİR ÇEVRE
OLUŞTURMAK**

HEDEF 1. 1 (2011/2015):

Gelecek nesillere temiz bir çevre bırakmak, doğal kaynakların korunması çevre ve insan sağlığı için; yapılmış olan kanalizasyon sistemine, 2011-2015 yılları içerisinde toplam 100 adet köyde doğal arıtma tesisi inşa edilecektir.

HEDEF 1. 2 (2011/2015):

Kırsal yerleşim birimlerinde, sosyal yaşamın geliştirilmesine yönelik olarak, çocuk oyun alanları inşa edilecektir.

HEDEF 1. 3 (2011/2015):

Kırsal yerleşim birimlerinde, daha temiz bir çevre oluşturulması amacıyla; çöp konteynırları alınacaktır.

SOSYAL HİZMETLER

**STRATEJİK
AMAÇ 1:**

SOSYAL HİZMETLERDE AB STANDARTLARINDA BİR HİZMET ANLAYIŞI İÇERİSİNDE, SOSYAL YARDIMA İHTİYAÇ HİSSEDEN HERKESİN YANINDA YER ALINACAKTIR. TOPLUMUN HER KESİMİNİN ÜRETİME KATILIMI SAĞLANACAKTIR.

HEDEF 1. 1 (2011/2015):

Sosyal Hizmetler hizmet binalarının bakım-onarımı ile Kuruluşun ihtiyaçlarının teminine katkı sağlanacaktır.

GÜVENLİK VE SİVİL SAVUNMA HİZMETLERİ

**STRATEJİK
AMAÇ 1:**

GÜVENLİK VE SİVİL SAVUNMA HİZMETLERİ; ETKİNLİĞİ ARTIRILMIŞ, MODERN BİR YAPIYA KAVUŞTURULACAKTIR.

HEDEF 1. 1 (2011/2015):

Emniyet Müdürlüğü hizmet binaları ve lojmanlarının 2015 yılı sonuna kadar bakım onarım işlerinin yapılması sağlanacaktır.

HEDEF 1. 2 (2011/2015):

Sivil Savunma hizmetlerinin geliştirilmesine katkı sağlanacaktır.

C - Performans Hedef ve Göstergeleri İle Kaynak İhtiyacı

İSKÂN VE TOPLUM REFAHI HİZMETLERİ

İDARE PERFORMANS HEDEFİ TABLOSU					
İdare Adı	Tokat İl Özel İdaresi				
Amaç 1	TÜM KIRSAL YERLEŞİM BİRİMLERİNE, SAĞLIKLI VE YETERLİ İÇME SUYU SAĞLANACAKTIR.				
Hedef 1.1	Mevcut içme suyu tesislerinde zamanla tıkanmalar, boru kırılmaları ve nüfus artışı sebebiyle, tesislerin iyileştirme, ilave ve bakım onarımlarının yapılması gerektiğinden dolayı, yeterli ve devamlı içme suyu sağlamak için 2011-2015 Yılları içerisinde toplam 375 köyde İçme Suyu tesisi bakım onarım ve ilave çalışması yapılacaktır. Köylerde içme suyu sayacı kullanım oranı artırılması yönünde, teşvik ve yönlendirmeler yapılarak; 2011-2015 yılları içerisinde toplam 250 köyde su sayacı kullanımı sağlanarak, köylerin %67'sinde su sayacı kullanımına geçilmesi sağlanacaktır.				
Hedef 1.2	Yapılmış olan İçme suyu tesislerinde yer alan içme suyu depolarında, dış ve mevsimsel etkenler sebebiyle oluşan çatlak ve dökülmeler, içme suyu depolarında kaçak ve sızıntılara sebep olmaktadır. İçme suyu depolarından yeterli ve düzenli içme suyu sağlayabilmek amacıyla, 2011-2015 yılları içerisinde toplam 500 adet içme suyu deposunda bakım onarım çalışması yapılacaktır.				
Performans Hedefi	Yıllar				
	Gerçekleşme	Tahmin	Hedef		
İçme suyu tesisi bakım onarım,depo yapım, depo onarım, sondaj ve ilave su çalışması yapılan köy sayısı	2011	2012	2013	2014	2015
	95	100	140	100	100
Açıklamalar: KÖYDES Dahil Edilmiştir.					
Performans Göstergeleri	2011	2012	2013	2014	2015
1 İçme suyu ilave bakım onarımından yararlanan nüfus sayısı	38.000	40.000	56.000	40.000	40.000
Açıklama					
2					
Açıklama					
3					
Açıklama					
4					
Açıklama					
İlgili harcama birimleri	Kaynak İhtiyacı				
	2011	2012	2013	2014	2015
1 İl Özel İd. Yapı Kontrol Müdürlüğü	1.115.940,50	1.500.000,00	1.220.000,00	1.300.000,00	1.300.000,00
2					
3					
4					
İdare Düzeyinde Dağıtılan Giderler					
Genel Toplam	1.115.940,50	1.500.000,00	1.220.000,00	1.300.000,00	1.300.000,00
Kaynaklar					
Bütçe Ödeneği	1.115.940,50	1.500.000,00	1.220.000,00	1.300.000,00	1.300.000,00
Döner Sermaye					
Diğer Yurt İçi Kaynaklar					
Yurt Dışı Kaynaklar					
Genel Toplam	1.115.940,50	1.500.000,00	1.220.000,00	1.300.000,00	1.300.000,00

İDARE PERFORMANS HEDEFİ TABLOSU

İdare Adı		Tokat İl Özel İdaresi				
Amaç 1		TÜM KIRSAL YERLEŞİM BİRİMLERİNE, SAĞLIKLI VE YETERLİ İÇME SUYU SAĞLANACAKTIR.				
Hedef 1.3		Tüm kırsal yerleşim birimlerine sağlıklı bir içme suyu sağlayabilmek amacıyla,2011-2015 yılları içerisinde,toplam 500 depoda klorlama ünitesi kurularak,mevcut su depolarının %35'ine klorlama makinası tesis edilecektir.				
Performans Hedefi		Yıllar				
		Gerçekleşme	Tahmin	Hedef		
Klorlama ünitesi kurulan su deposu oranı(%)		2011	2012	2013	2014	2015
		7,4	9,6	11,8	18,5	25,3
Açıklamalar: 2011 yılı sonu itibariyle, toplam su deposu sayısı 960 ve klorlama ünitesi kurulan su deposu sayısı ise 93 olarak belirlenmiştir.						
Performans Göstergeleri		2011	2012	2013	2014	2015
1	Klorlama Cihazı takılan tesis sayısı	50	40	65	65	65
Açıklama						
2	Klor Tableti Verilecek Köy Sayısı	250	580	580	580	580
Açıklama						
3						
Açıklama						
4						
Açıklama						
İlgili harcama birimleri		Kaynak İhtiyacı				
		2011	2012	2013	2014	2015
1	İl Özel İd.Yapı Kontrol Müdürlüğü	89.530,00	200.000,00	100.000,00	110.000,00	120.000,00
2						
3						
4						
İdare Düzeyinde Dağıtılan Giderler						
Genel Toplam		89.530,00	200.000,00	100.000,00	110.000,00	120.000,00
Kaynaklar	Bütçe Ödeneği	89.530,00	200.000,00	100.000,00	110.000,00	120.000,00
	Döner Sermaye					
	Diğer Yurt İçi Kaynaklar					
	Yurt Dışı Kaynaklar					
Genel Toplam		89.530,00	200.000,00	100.000,00	110.000,00	120.000,00

İDARE PERFORMANS HEDEFİ TABLOSU						
İdare Adı	Tokat İl Özel İdaresi					
Amaç 2	GÖREV ALANI İÇERİSİNDEKİ TÜM YERLEŞİM BİRİMLERİNE, ÇALIŞIR DURUMDA KANALİZASYON HİZMETİNİ SUNMAK.					
Hedef 2.1	Kanalizasyon tesisi bulunmayan yerleşim birimlerine, daha temiz ve sağlıklı çevre şartları sağlamak amacıyla; 2011–2015 yılları içerisinde toplam 50 köyde kanalizasyon tesisi yapılarak, Tokat İl Köylerinin %91'ünün kanalizasyonu tamamlanacaktır.					
Performans Hedefi	Yıllar					
	Gerçekleşme	Tahmin	Hedef			
	2011	2012	2013	2014	2015	
Kanalizasyon tesisi tamamlanan köy oranı(%)	90	91	92	94	97	
Açıklamalar :						
Performans Göstergeleri						
	2011	2012	2013	2014	2015	
1	Kanalizasyon tesisi yapılan köy sayısı	7	10	9	10	10
Açıklama						
2	Kanalizasyon tesisinden yararlanan nüfus sayısı(kişi)	3500	4000	4000	4000	4000
Açıklama						
3						
Açıklama						
4						
Açıklama						
İlgili harcama birimleri						
	Kaynak İhtiyacı					
	2011	2012	2013	2014	2015	
1	İl Özel İd.Yapı Kontrol Müdürlüğü	130.000,00	320.000,00	200.000,00	375.000,00	390.000,00
2						
3						
4						
İdare Düzeyinde Dağıtılan Giderler						
Genel Toplam		130.000,00	320.000,00	200.000,00	375.000,00	390.000,00
Kaynaklar	Bütçe Ödeneği	130.000,00	320.000,00	200.000,00	375.000,00	390.000,00
	Döner Sermaye					
	Diğer Yurt İçi Kaynaklar					
	Yurt Dışı Kaynaklar					
Genel Toplam		130.000,00	320.000,00	200.000,00	375.000,00	390.000,00

İDARE PERFORMANS HEDEFİ TABLOSU						
İdare Adı	Tokat İl Özel İdaresi					
Amaç 2	GÖREV ALANI İÇERİSİNDEKİ TÜM YERLEŞİM BİRİMLERİNE, ÇALIŞIR DURUMDA KANALİZASYON HİZMETİNİ SUNMAK.					
Hedef 2.2	Mevcut kanalizasyon tesislerinde, zamanla tıkanmalar ve nüfus artışı sebebiyle fosseptik yapımı, iyileştirme, ilave ve bakım onarımlarının yapılması gerektiğinden dolayı; 2011–2015 yılları içerisinde toplam 300 köyde kanalizasyon tesisi bakım-onarım ve ilave çalışması yapılacaktır.					
Performans Hedefi	Yıllar					
	Gerçekleşme	Tahmin	Hedef			
	2011	2012	2013	2014	2015	
Kanalizasyon tesisi ilave bakım onarım yapılan köy sayısı	77	80	55	60	60	
Açıklamalar						
Performans Göstergeleri	2011	2012	2013	2014	2015	
1 Kanalizasyon tesisi ilave bakım onarımdan yararlanan nüfus sayısı	30800	32000	22000	24000	24000	
2						
Açıklama						
3						
Açıklama						
4						
Açıklama						
İlgili harcama birimleri	Kaynak İhtiyacı					
	2011	2012	2013	2014	2015	
1 İl Özel İd.Yapı Kontrol Müdürlüğü	654.474,68	400.000,00	360.000,00	370.000,00	390.000,00	
2						
3						
4						
İdare Düzeyinde Dağıtılan Giderler						
Genel Toplam	654.474,68	400.000,00	360.000,00	370.000,00	390.000,00	
Kaynaklar	Bütçe Ödeneği	654.474,68	400.000,00	360.000,00	370.000,00	390.000,00
	Döner Sermaye					
	Diğer Yurt İçi Kaynaklar					
	Yurt Dışı Kaynaklar					
Genel Toplam	654.474,68	400.000,00	360.000,00	370.000,00	390.000,00	

İDARE PERFORMANS HEDEFİ TABLOSU

İdare Adı	Tokat İl Özel İdaresi				
Amaç 3	ULAŞIMIN HIZLI VE GÜVENLİ BİR ŞEKİLDE SAĞLANABİLMESİ İÇİN BÜTÜN KIRSAL YERLEŞİM BİRİMİ YOLLARI ÇAĞDAŞ STANDARTLARA KAVUŞTURULACAKTIR.				
Hedef 3.1	Yol ağımızda bulunan grup ve münferit yolların tümünün alt yapısının tamamlanarak, asfalt sathi kaplama yapılması.				
Performans Hedefi	Yıllar				
	Gerçekleşme	Tahmin	Hedef		
Standartı yükseltilen köy yolu miktarı(km)	2011	2012	2013	2014	2015
	73	75	75	75	75
Açıklamalar: Yol standartının yükseltilmesi, asfaltlama çalışmaları ile birlikte yürütülmesinden dolayı, maliyetlendirme asfaltlama içerisinde yer almıştır. Bu sebepten dolayı, bu hedef içerisinde maliyetlendirme yapılmamıştır. Hedefin içerisine, KÖYDES vb. yardımlar ile yapılan hizmetlerde dahil edilmiştir.					
Performans Göstergeleri	2011	2012	2013	2014	2015
1					
Açıklama					
2					
Açıklama					
3					
Açıklama					
4					
Açıklama					
İlgili harcama birimleri	Kaynak İhtiyacı				
	2011	2012	2013	2014	2015
1	İl Özel İd.Yol ve Ulaşım Hiz.Müdürlüğü	-	-	-	-
2					
3					
4					
İdare Düzeyinde Dağıtılan Giderler					
Genel Toplam		0,00	0,00	0,00	0,00
Kaynaklar	Bütçe Ödenegi	-	-	-	-
	Döner Sermaye				
	Diğer Yurt İçi Kaynaklar				
	Yurt Dışı Kaynaklar				
Genel Toplam		0,00	0,00	0,00	0,00

İDARE PERFORMANS HEDEFİ TABLOSU						
İdare Adı	Tokat İl Özel İdaresi					
Amaç 3	ULAŞIMIN HIZLI VE GÜVENLİ BİR ŞEKİLDE SAĞLANABİLMESİ İÇİN BÜTÜN KIRSAL YERLEŞİM BİRİMİ YOLLARI ÇAĞDAŞ STANDARTLARA KAVUŞTURULACAKTIR.					
Hedef 3.2	Grup yollarından başlamak üzere tüm köy yollarının trafik ikaz ve işaret levhaları tamamlanacaktır.					
Performans Hedefi	Yıllar					
	Gerçekleşme	Tahmin	Hedef			
Köy yollarına takılan trafik ikaz ve işaret levhası sayısı	2011	2012	2013	2014	2015	
	250	150	400	400	400	
Performans Göstergeleri	2011	2012	2013	2014	2015	
1						
Açıklama						
2						
Açıklama						
3						
Açıklama						
4						
Açıklama						
İlgili harcama birimleri	Kaynak İhtiyacı					
	2011	2012	2013	2014	2015	
1	İl Özel İd. Yol ve Ulaşım Hiz. Müdürlüğü	38.350,00	30.000,00	100.000,00	155.000,00	160.000,00
2						
3						
4						
İdare Düzeyinde Dağıtılan Giderler						
Genel Toplam		38.350,00	30.000,00	100.000,00	155.000,00	160.000,00
Kaynaklar	Bütçe Ödeneği	38.350,00	30.000,00	100.000,00	155.000,00	160.000,00
	Döner Sermaye					
	Diğer Yurt İçi Kaynaklar					
	Yurt Dışı Kaynaklar					
Genel Toplam		38.350,00	30.000,00	100.000,00	155.000,00	160.000,00

İDARE PERFORMANS HEDEFİ TABLOSU						
İdare Adı	Tokat İl Özel İdaresi					
Amaç 3	ULAŞIMIN HIZLI VE GÜVENLİ BİR ŞEKİLDE SAĞLANABİLMESİ İÇİN BÜTÜN KIRSAL YERLEŞİM BİRİMİ YOLLARI ÇAĞDAŞ STANDARTLARA KAVUŞTURULACAKTIR.					
Hedef 3.3	Asfalt kaplamalı köy yollarının, grup yollarından başlamak üzere tümünün II. kat asfalt kaplaması yapılacaktır.					
Performans Hedefi	Yıllar					
	Gerçekleşme	Tahmin	Hedef			
	2011	2012	2013	2014	2015	
II.Kat Asfalt kaplama yapılan köy yolu miktarı(km)	209	152	190	150	150	
Açıklamalar: Verilere, KÖYDES ve diğer yardımlar dahil edilmiştir.						
Performans Göstergeleri	2011	2012	2013	2014	2015	
1						
Açıklama						
2						
Açıklama						
3						
Açıklama						
4						
Açıklama						
İlgili harcama birimleri	Kaynak İhtiyacı					
	2011	2012	2013	2014	2015	
1 İl Özel İd.Yol ve Ulaşım Hiz.Müdürlüğü	3.614.912,22	2.740.074,00	3.000.000,00	3.300.000,00	3.600.000,00	
2						
3						
4						
İdare Düzeyinde Dağıtılan Giderler						
Genel Toplam	3.614.912,22	2.740.074,00	3.000.000,00	3.300.000,00	3.600.000,00	
Kaynaklar	Bütçe Ödeneği	3.614.912,22	2.740.074,00			
	Döner Sermaye					
	Diğer Yurt İçi Kaynaklar			3.000.000,00	3.300.000,00	3.600.000,00
	Yurt Dışı Kaynaklar					
Genel Toplam	3.614.912,22	2.740.074,00	3.000.000,00	3.300.000,00	3.600.000,00	

İDARE PERFORMANS HEDEFİ TABLOSU

İdare Adı **Tokat İl Özel İdaresi**

Amaç 3 **ULAŞIMIN HIZLI VE GÜVENLİ BİR ŞEKİLDE SAĞLANABİLMESİ İÇİN BÜTÜN KIRSAL YERLEŞİM BİRİMİ YOLLARI ÇAĞDAŞ STANDARTLARA KAVUŞTURULACAKTIR.**

Hedef 3.4 **Stabilize kaplamalı veya asfalt niteliğini kaybetmiş köy yollarının I.kat asfalt kaplaması yapılacaktır.**

Performans Hedefi	Yıllar				
	Gerçekleşme	Tahmin	Hedef		
	2011	2012	2013	2014	2015
I.Kat Asfalt kaplama yapılan köy yolu miktarı(km)	129	33	70	50	50

Açıklamalar:Verilere, KÖYDES ve diğer yardımlar dahil edilmiştir.

Performans Göstergeleri	2011	2012	2013	2014	2015
1					
Açıklama					
2					
Açıklama					
3					
Açıklama					
4					
Açıklama					

İlgili harcama birimleri	Kaynak İhtiyacı				
	2011	2012	2013	2014	2015
1 İl Özel İd.Yol ve Ulaşım Hiz.Müdürlüğü	8.629.185,74	3.315.058,00	6.300.000,00	6.500.000,00	6.750.000,00
2					
3					
4					
İdare Düzeyinde Dağıtılan Giderler					
Genel Toplam	8.629.185,74	3.315.058,00	6.300.000,00	6.500.000,00	6.750.000,00

Kaynaklar	Kaynak İhtiyacı				
	2011	2012	2013	2014	2015
Bütçe Ödeneği	8.629.185,74	3.315.058,00	1.250.000,00		
Döner Sermaye					
Diğer Yurt İçi Kaynaklar			5.050.000,00	6.500.000,00	6.750.000,00
Yurt Dışı Kaynaklar					
Genel Toplam	8.629.185,74	3.315.058,00	6.300.000,00	6.500.000,00	6.750.000,00

İDARE PERFORMANS HEDEFİ TABLOSU

İdare Adı **Tokat İl Özel İdaresi**

Amaç 3 **ULAŞIMIN HIZLI VE GÜVENLİ BİR ŞEKİLDE SAĞLANABİLMESİ İÇİN BÜTÜN KIRSAL YERLEŞİM BİRİMİ YOLLARI ÇAĞDAŞ STANDARTLARA KAVUŞTURULACAKTIR.**

Hedef 3.5 **Asfalt kaplamalı köy yollarının,Asfalt bakımları (Yama) yapılacaktır.**

Performans Hedefi	Yıllar				
	Gerçekleşme	Tahmin	Hedef		
	2011	2012	2013	2014	2015
Asfalt bakımı (yama) yapılan köy yolu miktarı(km)	941	1050	1200	1200	1200

Açıklamalar: Verilere, KÖYDES ve diğer yardımlar dahil edilmiştir.

Performans Göstergeleri	2011	2012	2013	2014	2015
1					

Açıklama

2					
---	--	--	--	--	--

Açıklama

3					
---	--	--	--	--	--

Açıklama

4					
---	--	--	--	--	--

Açıklama

İlgili harcama birimleri	Kaynak İhtiyacı				
	2011	2012	2013	2014	2015
1 İl Özel İd.Yol ve Ulaşım Hiz.Müdürlüğü	1.678.100,00	1.500.000,00	3.500.000,00	3.600.000,00	3.700.000,00
2					
3					
4					
İdare Düzeyinde Dağıtılan Giderler					
Genel Toplam	1.678.100,00	1.500.000,00	3.500.000,00	3.600.000,00	3.700.000,00

Kaynaklar	Bütçe Ödeneği	1.678.100,00	1.500.000,00	1.000.000,00	1.000.000,00	1.000.000,00
	Döner Sermaye					
	Diğer Yurt İçi Kaynaklar			2.500.000,00	2.600.000,00	2.700.000,00
	Yurt Dışı Kaynaklar					
Genel Toplam		1.678.100,00	1.500.000,00	3.500.000,00	3.600.000,00	3.700.000,00

İDARE PERFORMANS HEDEFİ TABLOSU					
İdare Adı	Tokat İl Özel İdaresi				
Amaç 3	ULAŞIMIN HIZLI VE GÜVENLİ BİR ŞEKİLDE SAĞLANABİLMESİ İÇİN BÜTÜN KIRSAL YERLEŞİM BİRİMİ YOLLARI ÇAĞDAŞ STANDARTLARA KAVUŞTURULACAKTIR.				
Hedef 3.6	Grup yollarının sıcak asfalt kaplama yapılabilmesi için,"Sıcak Asfalt Plenti"nin kurulması gerçekleştirilecektir.				
Performans Hedefi	Yıllar				
	Gerçekleşme	Tahmin	Hedef		
	2011	2012	2013	2014	2015
Sıcak Asfalt Plentinin kurulması				1	
Açıklamalar					
Performans Göstergeleri	2011	2012	2013	2014	2015
1 Alımı yapılan 220 ton/saat Kapasiteli Sıcak Asfalt Plenti makinesi sayısı				1	
Açıklama					
2 Alımı yapılan Finisher Makinesi sayısı				1	
Açıklama					
3 Alımı yapılan Mekaniker Makinesi sayısı				1	
Açıklama					
4 Alımı yapılan kamyon sayısı				15	
Açıklama					
5 Oluşturulan sıcak asfalt ekibi personel sayısı				25	
Açıklama					
İlgili harcama birimleri	Kaynak İhtiyacı				
	2011	2012	2013	2014	2015
1 İl Özel İd.Yol ve Ulaşım Hiz.Müdürlüğü				5.500.000,00	
2					
3					
4					
İdare Düzeyinde Dağıtılan Giderler					
Genel Toplam	0,00	0,00	0,00	5.500.000,00	0,00
Kaynaklar	Bütçe Ödeneği			5.500.000,00	
	Döner Sermaye				
	Diğer Yurt İçi Kaynaklar				
	Yurt Dışı Kaynaklar				
Genel Toplam	0,00	0,00	0,00	5.500.000,00	0,00

İDARE PERFORMANS HEDEFİ TABLOSU

İdare Adı	Tokat İl Özel İdaresi					
Amaç 4	HALKIMIZA GELİŞMİŞ ÜLKE STANDARTLARINDA BAYINDIRLIK VE İMAR HİZMETLERİ SAĞLANACAKTIR.					
Hedef 4.1	İdare bünyesinde inşa edilen "Parke Yapım Tesisinde" üretilen Kilitli Beton Parke kullanılarak; 2011-2015 yılları içerisinde toplam 250 köyde, Kilitli Beton Parke çalışması yapılacaktır. Böylece köylerimizin daha temiz, daha güzel ve daha yaşanılır olmasına katkı sağlanacaktır.					
Performans Hedefi	Yıllar					
	Gerçekleşme	Tahmin	Hedef			
	2011	2012	2013	2014	2015	
Parke yapılan köy sayısı	86	50	203	50	50	
Açıklamalar: Maliyetlendirmede sadece malzeme fiyatı dikkate alınmıştır. Diğer giderler idari gider olarak karşılanmaktadır.						
Performans Göstergeleri	2011	2012	2013	2014	2015	
1 Üretimi yapılan kilitli beton parke sayısı	7.102.008	5.400.000	21.924.000	5.400.000	5.400.000	
Açıklama						
2 Parke çalışması yapılan alan (m2)	197.278	150.000	609.000	150.000	150.000	
Açıklama						
3						
Açıklama						
4						
Açıklama						
İlgili harcama birimleri	Kaynak İhtiyacı					
	2011	2012	2013	2014	2015	
1 İl Özel İd.Yapı Kontrol Müdürlüğü	1.598.037,56	1.630.000,00	2.670.000,00	2.750.000,00	2.850.000,00	
2						
3						
4						
İdare Düzeyinde Dağıtılan Giderler						
Genel Toplam	1.598.037,56	1.630.000,00	2.670.000,00	2.750.000,00	2.850.000,00	
Kaynaklar	Bütçe Ödeneği	1.598.037,56	1.630.000,00	2.670.000,00	2.750.000,00	2.850.000,00
	Döner Sermaye					
	Diğer Yurt İçi Kaynaklar					
	Yurt Dışı Kaynaklar					
Genel Toplam	1.598.037,56	1.630.000,00	2.670.000,00	2.750.000,00	2.850.000,00	

İDARE PERFORMANS HEDEFİ TABLOSU

İdare Adı	Tokat İl Özel İdaresi				
Amaç 4	HALKIMIZA GELİŞMİŞ ÜLKE STANDARTLARINDA BAYINDIRLIK VE İMAR HİZMETLERİ SAĞLANACAKTIR.				
Hedef 4.2	Kırsal yerleşim alanlarında,olabilecek yangınlara daha kısa sürede müdahale edilebilmesi amacıyla;2011-2015 yılları içerisinde toplam 150 köye,traktörle çekilir kendinden motorlu yangın söndürme makinası sağlanacaktır.				
Performans Hedefi	Yıllar				
	Gerçekleşme	Tahmin	Hedef		
	2011	2012	2013	2014	2015
Yangın söndürme makinası sağlanan köy sayısı				50	50
Açıklamalar:					
Performans Göstergeleri	2011	2012	2013	2014	2015
1 Satın alımı gerçekleştirilen yangın söndürme makinası sayısı(adet)				50	50
Açıklama					
2					
Açıklama					
3					
Açıklama					
4					
Açıklama					
İlgili harcama birimleri	Kaynak İhtiyacı				
	2011	2012	2013	2014	2015
1 İl Özel İd.Yapı Kontrol Müdürlüğü					
2					
3					
4					
İdare Düzeyinde Dağıtılan Giderler					
Genel Toplam	0,00	0,00	0,00	0,00	0,00
Kaynaklar	Bütçe Ödeneği				
	Döner Sermaye				
	Diğer Yurt İçi Kaynaklar			220.000,00	230.000,00
	Yurt Dışı Kaynaklar				
Genel Toplam	0,00	0,00	0,00	220.000,00	230.000,00

İDARE PERFORMANS HEDEFİ TABLOSU						
İdare Adı	Tokat İl Özel İdaresi					
Amaç 4	HALKIMIZA GELİŞMİŞ ÜLKE STANDARTLARINDA BAYINDIRLIK VE İMAR HİZMETLERİ SAĞLANACAKTIR.					
Hedef 4.3	İl bayındırlık ve imar hizmetlerinin etkinliğinin artırılmasına katkı sağlanacaktır.					
Performans Hedefi	Yıllar					
	Gerçekleşme	Tahmin	Hedef			
	2011	2012	2013	2014	2015	
Açıklamalar: Performans sonuçlarını tanımlayıcı sonuçlar belirlenmemiştir.						
Performans Göstergeleri						
	2011	2012	2013	2014	2015	
1	Temizlik hizmet alım miktarı	muhtelif	muhtelif	muhtelif	muhtelif	muhtelif
Açıklama						
2	Büro makinası alımı miktarı	muhtelif	muhtelif	muhtelif	muhtelif	muhtelif
Açıklama						
3	Taahhüt kiralaması alım miktarı	muhtelif	muhtelif	muhtelif	muhtelif	muhtelif
Açıklama						
4	Kırtasiye alım miktarı					
Açıklama						
5	Temizlik malzemesi alım miktarı	muhtelif	muhtelif	muhtelif	muhtelif	muhtelif
Açıklama						
6	Akaryakıt ve yağ alım miktarı	muhtelif	muhtelif	muhtelif	muhtelif	muhtelif
Açıklama						
7	Büro malzemesi alımı miktarı	muhtelif	muhtelif	muhtelif	muhtelif	muhtelif
Açıklama						
İlgili harcama birimleri		Kaynak İhtiyacı				
		2011	2012	2013	2014	2015
1	İl Çevre ve Şehircilik Müdürlüğü	46.303,87	30.000,00	55.000,00	60.000,00	65.000,00
2						
3						
4						
İdare Düzeyinde Dağıtılan Giderler						
Genel Toplam		46.303,87	30.000,00	55.000,00	60.000,00	65.000,00
Kaynaklar	Bütçe Ödeneği	46.303,87	30.000,00	55.000,00	60.000,00	65.000,00
	Döner Sermaye					
	Diğer Yurt İçi Kaynaklar					
	Yurt Dışı Kaynaklar					
Genel Toplam		46.303,87	30.000,00	55.000,00	60.000,00	65.000,00

İDARE PERFORMANS HEDEFİ TABLOSU

İdare Adı	Tokat İl Özel İdaresi					
Amaç 4	HALKIMIZA GELİŞMİŞ ÜLKE STANDARTLARINDA BAYINDIRLIK VE İMAR HİZMETLERİ SAĞLANACAKTIR.					
Hedef 4.4	Köy içi ve bayındırlık hizmetlerinin daha iyi standartlara kavuşturulmasına katkı sağlanacaktır.					
Performans Hedefi	Yıllar					
	Gerçekleşme	Tahmin	Hedef			
	2011	2012	2013	2014	2015	
Yardım Yapılacak köy sayısı	293	160	200	200	200	
Açıklamalar:						
Performans Göstergeleri						
	2011	2012	2013	2014	2015	
1 Köy İçi küçük çaplı imar hizmetlerinin karşılanması için	293	250	200	200	200	
Açıklama						
2	-					
Açıklama						
3						
Açıklama						
4						
Açıklama						
İlgili harcama birimleri						
Kaynak İhtiyacı						
	2011	2012	2013	2014	2015	
1 İl Özel İd.Yapı Kontrol Müdürlüğü	1.290.400,00	1.031.000,00	960.000,00	1.000.000,00	1.000.000,00	
2						
3						
4						
İdare Düzeyinde Dağıtılan Giderler						
Genel Toplam						
	1.290.400,00	1.031.000,00	960.000,00	1.000.000,00	1.000.000,00	
Kaynaklar	Bütçe Ödeneği	1.290.400,00	1.031.000,00	960.000,00	1.000.000,00	1.000.000,00
	Döner Sermaye					
	Diğer Yurt İçi Kaynaklar					
	Yurt Dışı Kaynaklar					
Genel Toplam						
	1.290.400,00	1.031.000,00	960.000,00	1.000.000,00	1.000.000,00	

EĞİTİM, GENÇLİK VE SPOR HİZMETLERİ

İDARE PERFORMANS HEDEFİ TABLOSU						
İdare Adı	Tokat İl Özel İdaresi					
Amaç 1	EĞİTİM KURUMLARINDA, GELİŞMİŞ ÜLKELER DÜZEYİNDE ALTYAPI VE ÇEVRE DÜZENİ OLUŞTURMAK.					
Hedef 1.1	Okul öncesinde tüm öğrencilerin okullaşabilmesi için, il genelinde 5 yıl içerisinde toplam 10 adet anaokulu yapılacaktır.					
Performans Hedefi	Yıllar					
	Gerçekleşme	Tahmin	Hedef			
	2011	2012	2013	2014	2015	
İl düzeyinde okul öncesi okullaşma oranı(%)	69	69	75	80	85	
Açıklamalar:						
Performans Göstergeleri	2011	2012	2013	2014	2015	
1 Yapılan anaokulu sayısı	3	2	2	2	2	
Açıklama: Okul Öncesi eğitimi yaygınlaştırmak ve tüm ilçelerde müstakil anaokulu oluşturmak için gerekli okul sayısı(Almus, Sulusaray, Artova, Başçiftlik ilçelerinde anaokulu bulunmamaktadır.)						
2						
Açıklama						
3						
Açıklama						
4						
Açıklama						
İlgili harcama birimleri	Kaynak İhtiyacı					
	2011	2012	2013	2014	2015	
1 İl Millî Eğitim Müdürlüğü	1.846.542,00	1.500.000,00	1.600.000,00	1.650.000,00	1.700.000,00	
2						
3						
4						
İdare Düzeyinde Dağıtılan Giderler						
Genel Toplam	1.846.542,00	1.500.000,00	1.600.000,00	1.650.000,00	1.700.000,00	
Kaynaklar	Bütçe Ödeneği	1.846.542,00	1.500.000,00	0,00	0,00	0,00
	Döner Sermaye					
	Diğer Yurt İçi Kaynaklar			1.600.000,00	1.650.000,00	1.700.000,00
	Yurt Dışı Kaynaklar					
Genel Toplam	1.846.542,00	1.500.000,00	1.600.000,00	1.650.000,00	1.700.000,00	

İDARE PERFORMANS HEDEFİ TABLOSU						
İdare Adı	Tokat İl Özel İdaresi					
Amaç 1	EĞİTİM KURUMLARINDA, GELİŞMİŞ ÜLKELER DÜZEYİNDE ALTYAPI VE ÇEVRE DÜZENİ OLUŞTURMAK.					
Hedef 1.2	İlköğretim tüm okullarında sınıf bazında azami 24 öğrenci standardını yakalamak.					
Performans Hedefi	Yıllar					
	Gerçekleşme	Tahmin	Hedef			
	2011	2012	2013	2014	2015	
İlköğretimde derslik başına düşen öğrenci sayısı	20	19	19			
Açıklamalar						
Performans Göstergeleri						
	2011	2012	2013	2014	2015	
1 İlköğretimde yapılan derslik sayısı(adet)	10	40	96	78	70	
Açıklama: 4+4+4 eğitim sistemine geçilmesi ve İmam Hatip Ortaokullarının hizmete açılması ile birlikte ilköğretim kurumlarındaki derslik ihtiyacı artmıştır.						
2						
Açıklama						
3						
Açıklama						
4						
Açıklama						
İlgili harcama birimleri		Kaynak İhtiyacı				
		2011	2012	2013	2014	2015
1	İl Millî Eğitim Müdürlüğü	759.707,34	4.125.000,00	6.100.000,00	6.710.000,00	7.381.000,00
2						
3						
4						
İdare Düzeyinde Dağıtılan Giderler						
Genel Toplam		759.707,34	4.125.000,00	6.100.000,00	6.710.000,00	7.381.000,00
Kaynaklar	Bütçe Ödeneği	759.707,34	4.125.000,00	3.000.000,00	3.410.000,00	3.751.000,00
	Döner Sermaye					
	Diğer Yurt İçi Kaynaklar			3.100.000,00	3.300.000,00	3.630.000,00
	Yurt Dışı Kaynaklar					
Genel Toplam		759.707,34	4.125.000,00	6.100.000,00	6.710.000,00	7.381.000,00

İDARE PERFORMANS HEDEFİ TABLOSU						
İdare Adı	Tokat İl Özel İdaresi					
Amaç 1	EĞİTİM KURUMLARINDA, GELİŞMİŞ ÜLKELER DÜZEYİNDE ALTYAPI VE ÇEVRE DÜZENİ OLUŞTURMAK.					
Hedef 1.3	Ortaöğretimde tüm okullarda sınıf başında azami 30 öğrenci standardını devam ettirmek.					
Performans Hedefi	Yıllar					
	Gerçekleşme	Tahmin	Hedef			
	2011	2012	2013	2014	2015	
Ortaöğretimde (genel) derslik başına düşen öğrenci sayısı	24	22	24	24	24	
Ortaöğretimde (mesleki) derslik başına düşen öğrenci sayısı	36	32	30	27	24	
Açıklamalar						
Performans Göstergeleri						
	2011	2012	2013	2014	2015	
1	Ortaöğretimde yapılan derslik sayısı(adet)	40	0	36	60	60
Açıklama: 4+4+4 eğitim sistemine geçilmesi ve İmam Hatip Ortaokullarının hizmete açılması ile birlikte ilköğretim kurumlarındaki derslik ihtiyacı artmıştır.						
2						
Açıklama						
3						
Açıklama						
4						
Açıklama						
İlgili harcama birimleri		Kaynak İhtiyacı				
		2011	2012	2013	2014	2015
1	İl Millî Eğitim Müdürlüğü	1.240.501,00	4.500.000,00	4.840.000,00	4.950.000,00	5.445.000,00
2						
3						
4						
İdare Düzeyinde Dağıtılan Giderler						
Genel Toplam		1.240.501,00	4.500.000,00	4.840.000,00	4.950.000,00	5.445.000,00
Kaynaklar	Bütçe Ödeneği	1.240.501,00	4.500.000,00	1.340.000,00	0,00	0,00
	Döner Sermaye					
	Diğer Yurt İçi Kaynaklar			3.500.000,00	4.950.000,00	5.445.000,00
	Yurt Dışı Kaynaklar					
Genel Toplam		1.240.501,00	4.500.000,00	4.840.000,00	4.950.000,00	5.445.000,00

İDARE PERFORMANS HEDEFİ TABLOSU						
İdare Adı	Tokat İl Özel İdaresi					
Amaç 1	EĞİTİM KURUMLARINDA, GELİŞMİŞ ÜLKELER DÜZEYİNDE ALTYAPI VE ÇEVRE DÜZENİ OLUŞTURMAK.					
Hedef 1.4	Kırsal kesimdeki öğrencilerin eğitim öğretimlerini sürdürebilmeleri amacıyla, 2011–2015 yılları içerisinde 5 adet yeni yurt faaliyete geçirilecektir.					
Performans Hedefi	Yıllar					
	Gerçekleşme	Tahmin	Hedef			
	2011	2012	2013	2014	2015	
Yapılan yurt ve pansiyon sayısı	0	2	2	1	1	
Açıklamalar						
Performans Göstergeleri						
	2011	2012	2013	2014	2015	
1						
Açıklama						
2						
Açıklama						
3						
Açıklama						
4						
Açıklama						
İlgili harcama birimleri	Kaynak İhtiyacı					
	2011	2012	2013	2014	2015	
1	İl Millî Eğitim Müdürlüğü	288.228,00	6.000.000,00	3.000.000,00	3.300.000,00	3.630.000,00
2						
3						
4						
İdare Düzeyinde Dağıtılan Giderler						
Genel Toplam		288.228,00	6.000.000,00	3.000.000,00	3.300.000,00	3.630.000,00
Kaynaklar	Bütçe Ödeneği	288.228,00	1.250.000,00	0,00	0,00	0,00
	Döner Sermaye					
	Diğer Yurt İçi Kaynaklar		4.750.000,00	3.000.000,00	3.300.000,00	3.630.000,00
	Yurt Dışı Kaynaklar					
Genel Toplam		288.228,00	6.000.000,00	3.000.000,00	3.300.000,00	3.630.000,00

İDARE PERFORMANS HEDEFİ TABLOSU

İdare Adı						Tokat İl Özel İdaresi					
Amaç 1						EĞİTİM KURUMLARINDA, GELİŞMİŞ ÜLKELER DÜZEYİNDE ALTYAPI VE ÇEVRE DÜZENİ OLUŞTURMAK.					
Hedef 1.5						Okullarımız engelli öğrencilerin eğitimlerini rahatlıkla devam ettireceği ortamlara dönüştürülebilmesi amacıyla; 2011–2015 yılları içerisinde, il genelindeki okulların % 20'sinde gerekli düzenlemeler yapılacaktır.					
Performans Hedefi			Yıllar								
			Gerçekleşme	Tahmin	Hedef						
			2011	2012	2013	2014	2015				
Engelli öğrenciler için düzenlenen okul sayısı			0	90	100	0	0				
Açıklamalar											
Performans Göstergeleri			2011	2012	2013	2014	2015				
1											
Açıklama											
2											
Açıklama											
3											
Açıklama											
4											
Açıklama											
İlgili harcama birimleri			Kaynak İhtiyacı								
			2011	2012	2013	2014	2015				
1	İl Millî Eğitim Müdürlüğü		20.230,00	200.000,00	400.000,00	0,00	0,00				
2											
3											
4											
İdare Düzeyinde Dağıtılan Giderler											
Genel Toplam			20.230,00	200.000,00	400.000,00	0,00	0,00				
Kaynaklar	Bütçe Ödeneği		20.230,00	200.000,00	0,00	0,00	0,00				
	Döner Sermaye										
	Diğer Yurt İçi Kaynaklar				400.000,00						
	Yurt Dışı Kaynaklar										
Genel Toplam			20.230,00	200.000,00	400.000,00	0,00	0,00				

İDARE PERFORMANS HEDEFİ TABLOSU					
İdare Adı	Tokat İl Özel İdaresi				
Amaç 1	EĞİTİM KURUMLARINDA, GELİŞMİŞ ÜLKELER DÜZEYİNDE ALTYAPI VE ÇEVRE DÜZENİ OLUŞTURMAK.				
Hedef 1.6	Okul ve kurumlarımızın ders ve laboratuvar araç-gereç ve diğer donanım malzemesi ihtiyaçlarını, öğretim programlarına ve teknolojik gelişmelere uygun olarak karşılanmasına yönelik olarak; 2011-2015 yılları içerisinde, il genelindeki sınıfların % 60'ının teknolojik düzeyi artırılabacaktır.				
Performans Hedefi	Yıllar				
	Gerçekleşme	Tahmin	Hedef		
	2011	2012	2013	2014	2015
Teknolojik düzeyi artırılan derslik sayısı	-	-	-	-	-
Açıklamalar: Fatih Projesi nedeni ile bu konudaki yatırımlar yapılmayacak, Fatih projesi ile birlikte yapılacaktır.					
Performans Göstergeleri	2010	2011	2012	2013	2014
1					
Açıklama					
2					
Açıklama					
3					
Açıklama					
4					
Açıklama					
İlgili harcama birimleri	Kaynak İhtiyacı				
	2010	2011	2012	2013	2014
1	İl Millî Eğitim Müdürlüğü	-	-	-	-
2					
3					
4					
İdare Düzeyinde Dağıtılan Giderler					
Genel Toplam		0,00	0,00	0,00	0,00
Kaynaklar	Bütçe Ödeneği	-	-	-	-
	Döner Sermaye				
	Diğer Yurt İçi Kaynaklar				
	Yurt Dışı Kaynaklar				
Genel Toplam		0,00	0,00	0,00	0,00

İDARE PERFORMANS HEDEFİ TABLOSU

İdare Adı	Tokat İl Özel İdaresi					
Amaç 1	EĞİTİM KURUMLARINDA, GELİŞMİŞ ÜLKELER DÜZEYİNDE ALTYAPI VE ÇEVRE DÜZENİ OLUŞTURMAK.					
Hedef 1.7	İlk ve ortaöğretim kurumlarının bakım-onarım ihtiyaçları her yıl belirlenen duruma göre yapılacaktır.					
Performans Hedefi	Yıllar					
	Gerçekleşme	Tahmin	Hedef			
	2011	2012	2013	2014	2015	
Açıklamalar:Performans hedeflerini tanımlayıcı sonuçlar belirlenememiştir.						
Performans Göstergeleri	2011	2012	2013	2014	2015	
1 Bakım onarım yapılan ilköğretim kurumu sayısı	29	24	68	20	20	
Açıklama						
2 Bakım onarım yapılan ortaöğretim kurumu sayısı	41	22	58	15	15	
Açıklama						
3 Yakıt Sistemi Doğalgaza dönüştürülen kurum sayısı			5			
Açıklama						
4 Deprem Güçlendirmesi Yapılan kurum sayısı	1	1	2	2	2	
Açıklama						
İlgili harcama birimleri	Kaynak İhtiyacı					
	2011	2012	2013	2014	2015	
1 İl Millî Eğitim Müdürlüğü	3.303.514,14	5.000.000,00	3.500.000,00	3.685.000,00	4.053.500,00	
2						
3						
4						
İdare Düzeyinde Dağıtılan Giderler						
Genel Toplam	3.303.514,14	5.000.000,00	3.500.000,00	3.685.000,00	4.053.500,00	
Kaynaklar	Bütçe Ödenegi	3.303.514,14	1.200.000,00	2.700.000,00	2.805.000,00	3.085.500,00
	Döner Sermaye					
	Diğer Yurt İçi Kaynaklar		3.800.000,00	800.000,00	880.000,00	968.000,00
	Yurt Dışı Kaynaklar					
Genel Toplam	3.303.514,14	5.000.000,00	3.500.000,00	3.685.000,00	4.053.500,00	

İDARE PERFORMANS HEDEFİ TABLOSU

İdare Adı		Tokat İl Özel İdaresi				
Amaç 1		EĞİTİM KURUMLARINDA, GELİŞMİŞ ÜLKELER DÜZEYİNDE ALTYAPI VE ÇEVRE DÜZENİ OLUŞTURMAK.				
Hedef 1.8		Okul ve Kurumlarımızın donanım malzemesi ihtiyaçları, öğrenim programlarına ve teknolojik gelişmelere uygun olarak karşılanmasına ve kurumlar arası görüşmelerin sağlıklı yürütülebilmesi için; 2011-2015 yılları içerisinde, il genelinde sınıfların mefruşat alımları ve 2 adet taşıt alımı gerçekleştirilecektir.				
Performans Hedefi		Yıllar				
		Gerçekleşme	Tahmin	Hedef		
		2011	2012	2013	2014	2015
Açıklamalar						
Performans Göstergeleri		2011	2012	2013	2014	2015
1	Taşıt Alımı				2	
Açıklama						
2						
Açıklama						
3						
Açıklama						
4						
Açıklama						
İlgili harcama birimleri		Kaynak İhtiyacı				
		2011	2012	2013	2014	2015
1	İl Millî Eğitim Müdürlüğü	0,00	0,00	0,00	1.500.000,00	2.500.000,00
2						
3						
4						
İdare Düzeyinde Dağıtılan Giderler						
Genel Toplam		0,00	0,00	0,00	1.500.000,00	2.500.000,00
Kaynaklar	Bütçe Ödeneği		0,00	0,00	1.500.000,00	2.500.000,00
	Döner Sermaye					
	Diğer Yurt İçi Kaynaklar					
	Yurt Dışı Kaynaklar					
Genel Toplam		0,00	0,00	0,00	1.500.000,00	2.500.000,00

İDARE PERFORMANS HEDEFİ TABLOSU						
İdare Adı	Tokat İl Özel İdaresi					
Amaç 1	EĞİTİM KURUMLARINDA, GELİŞMİŞ ÜLKELER DÜZEYİNDE ALTYAPI VE ÇEVRE DÜZENİ OLUŞTURMAK.					
Hedef 1.9	Okul / kurumlarımızın eğitim-öğretim yılı içerisinde ihtiyaç duyduğu mal ve hizmet alımları belirlenerek duruma göre alımlar gerçekleştirilecektir.					
Performans Hedefi	Yıllar					
	Gerçekleşme	Tahmin	Hedef			
	2011	2012	2013	2014	2015	
Açıklamalar						
Performans Göstergeleri	2011	2012	2013	2014	2015	
1	Tüketime Yönelik Mal ve Hizmet Alımı ile Su ve Temizlik Malzemesi Alımı					
Açıklama						
2	Enerji ve Hizmet Alımları					
Açıklama						
3	Menkul mal , gayrimaddi hak alım bakım ve onarım					
Açıklama						
4	Gayrimenkul mal bakım ve onarım giderleri					
Açıklama						
İlgili harcama birimleri	Kaynak İhtiyacı					
	2011	2012	2013	2014	2015	
1	İl Milli Eğitim Müdürlüğü	0,00	0,00	1.685.000,00	2.250.000,00	3.500.000,00
2						
3						
4						
İdare Düzeyinde Dağıtılan Giderler						
Genel Toplam		0,00	0,00	1.685.000,00	2.250.000,00	3.500.000,00
Kaynaklar	Bütçe Ödeneği					
	Döner Sermaye					
	Diğer Yurt İçi Kaynaklar			1.685.000,00	2.250.000,00	3.500.000,00
	Yurt Dışı Kaynaklar					
Genel Toplam		0,00	0,00	1.685.000,00	2.250.000,00	3.500.000,00

İDARE PERFORMANS HEDEFİ TABLOSU

İdare Adı		Tokat İl Özel İdaresi				
Amaç 2		EĞİTİM KURUMLARINDA ÖĞRENCİLERİN SPOR YAPABİLECEĞİ OKUL SPOR TESİSLERİ GELİŞMİŞ ÜLKELER SEVİYESİNE ÇIKARTILACAKTIR.				
Hedef 2.1		Eğitim kurumlarına ve öğrenci yurtlarına yakın bölgelerde sosyal, kültürel ve sportif faaliyetleri artırmak amacıyla; 2011–2015 yılları içinde toplam 4 adet spor salonu hizmete açılacaktır.				
Performans Hedefi		Yıllar				
		Gerçekleşme	Tahmin	Hedef		
		2011	2012	2013	2014	2015
Yapılan spor tesisi sayısı		1	1	0	1	2
Açıklamalar						
Performans Göstergeleri						
		2011	2012	2013	2014	2015
1						
Açıklama						
2						
Açıklama						
3						
Açıklama						
4						
Açıklama						
İlgili harcama birimleri		Kaynak İhtiyacı				
		2011	2012	2013	2014	2015
1	İl Milli Eğitim Müdürlüğü	810.925,00	81.774,00	0,00	1.100.000,00	2.210.000,00
2						
3						
4						
İdare Düzeyinde Dağıtılan Giderler						
Genel Toplam		810.925,00	81.774,00	0,00	1.100.000,00	2.210.000,00
Kaynaklar	Bütçe Ödeneği	810.925,00	81.774,00	0,00	0,00	0,00
	Döner Sermaye					
	Diğer Yurt İçi Kaynaklar				1.100.000,00	2.210.000,00
	Yurt Dışı Kaynaklar					
Genel Toplam		810.925,00	81.774,00	0,00	1.100.000,00	2.210.000,00

İDARE PERFORMANS HEDEFİ TABLOSU						
İdare Adı		Tokat İl Özel İdaresi				
Amaç 3		TÜM TOKAT HALKINA HİZMET SUNABİLECEK SPOR TESİSLERİNİ İNŞAA ETMEK VE İŞLERLİĞİNİ SAĞLAMAK				
Hedef 3.1		2011-2015 yılları içerisinde, İlimize 8 adet yeni spor tesisi yapılması sağlanacak; İlimizdeki lisanslı sporcu sayısı 23000'e, tescilli spor kulübü sayısı 80'e, milli sporcu sayısı ise 35'e çıkartılacaktır.				
Performans Hedefi		Yıllar				
		Gerçekleşme	Tahmin	Hedef		
		2011	2012	2013	2014	2015
Açıklamalar:Performans hedeflerini tanımlayıcı sonuçlar belirlenememiştir.						
Performans Göstergeleri		2011	2012	2013	2014	2015
1	Yeni yapılan tesis sayısı	1	1	12	2	2
Açıklama: Spor Bakanlığınca ödenek temin edildiği takdirde 8 adet spor tesisi yapılacaktır						
2	Bakım onarım yapılan tesis sayısı	7	4	10	11	11
Açıklama						
3	Lisanslı sporcu sayısı	18.198	20.404	21.000	22.000	23.000
Açıklama						
4	Tescilli kulüp sayısı	60	60	70	75	80
Açıklama						
5	Milli sporcu sayısı	23	25	27	30	35
Açıklama						
İlgili harcama birimleri		Kaynak İhtiyacı				
		2011	2012	2013	2014	2015
1	İl Gençlik ve Spor Müdürlüğü	1.043.785,53	477.605,33	4.413.000,00	4.300.000,00	4.475.000,00
2						
3						
4						
İdare Düzeyinde Dağıtılan Giderler						
Genel Toplam		1.043.785,53	477.605,33	4.413.000,00	4.300.000,00	4.475.000,00
Kaynaklar	Bütçe Ödeneği	1.043.785,53	477.605,33	1.400.000,00	4.300.000,00	4.475.000,00
	Döner Sermaye					
	Diğer Yurt İçi Kaynaklar			3.013.000,00		
	Yurt Dışı Kaynaklar					
Genel Toplam		1.043.785,53	477.605,33	4.413.000,00	4.300.000,00	4.475.000,00

İDARE PERFORMANS HEDEFİ TABLOSU

İdare Adı **Tokat İl Özel İdaresi**

Amaç 4 **GENÇLERİMİZİ SPORTİF EĞİTİM VE FAALİYETLERE YÖNLENDİREREK, DAHA SAĞLIKLI VE KÖTÜ ALIŞKANLIKLARDAN UZAK BİR NESİL YETİŞTİRİLMESİNE KATKIDA BULUNMAK.**

Hedef 4.1 **Tokat Merkez ve İlçelerimiz Gençlik Merkezlerine katkı sağlanarak İlimiz gençliğinin sosyal, kültürel, sanatsal ve sportif faaliyetlere katılımının artırılması sağlanacaktır.**

Performans Hedefi	Yıllar				
	Gerçekleşme	Tahmin	Hedef		
	2011	2012	2013	2014	2015

Açıklamalar:Performans hedeflerini tanımlayıcı sonuçlar belirlenememiştir.

Performans Göstergeleri	2011	2012	2013	2014	2015
1 Gençlik merkezlerine olan üye sayısı	246	320	320	320	320

Açıklama

2 Açılan kurs sayısı	8	13	14	15	16
----------------------	---	----	----	----	----

Açıklama

3 Kursu katılan katılımcı sayısı	446	550	600	650	700
----------------------------------	-----	-----	-----	-----	-----

Açıklama

4 Düzenlenen faaliyet sayısı	65	125	125	150	150
------------------------------	----	-----	-----	-----	-----

Açıklama

İlgili harcama birimleri	Kaynak İhtiyacı				
	2011	2012	2013	2014	2015
1 İl Gençlik ve Spor Müdürlüğü					
2					
3					
4					
İdare Düzeyinde Dağıtılan Giderler					
Genel Toplam	0,00	0,00	0,00	0,00	0,00

Kaynaklar	Bütçe Ödeneği				
	Döner Sermaye				
	Diğer Yurt İçi Kaynaklar				
	Yurt Dışı Kaynaklar				
Genel Toplam	0,00	0,00	0,00	0,00	0,00

İDARE PERFORMANS HEDEFİ TABLOSU

İdare Adı	Tokat İl Özel İdaresi					
Amaç 4	GENÇLERİMİZİ SPORTİF EĞİTİM VE FAALİYETLERE YÖNLENDİREREK, DAHA SAĞLIKLI VE KÖTÜ ALIŞKANLIKLARDAN UZAK BİR NESİL YETİŞTİRİLMESİNE KATKIDA BULUNMAK.					
Hedef 4.1	Tokat Merkez ve İlçelerimiz Gençlik Merkezlerine katkı sağlanarak İlimiz gençliğinin sosyal, kültürel, sanatsal ve sportif faaliyetlere katılımının artırılması sağlanacaktır.					
Performans Hedefi	Yıllar					
	Gerçekleşme	Tahmin	Hedef			
	2011	2012	2013	2014	2015	
Açıklamalar:Performans tanımlaması yapılmamıştır.						
Performans Göstergeleri	2011	2012	2013	2014	2015	
5 Faaliyetlere katılan genç sayısı	460	850	900	950	950	
Açıklama						
6 Gençlerce hazırlanan proje sayısı	8	6	7	10	10	
Açıklama						
7 Projelere katılan genç sayısı	75	120	130	200	220	
Açıklama						
8 Gençlik kamplarına katılan genç sayısı	120	150	200	200	200	
Açıklama						
İlgili harcama birimleri	Kaynak İhtiyacı					
	2011	2012	2013	2014	2015	
1 İl Gençlik ve Spor Müdürlüğü	294.739,91	270.000,00	300.000,00	320.000,00	350.000,00	
2						
3						
4						
İdare Düzeyinde Dağıtılan Giderler						
Genel Toplam	294.739,91	270.000,00	300.000,00	320.000,00	350.000,00	
Kaynaklar	Bütçe Ödeneği	294.739,91	270.000,00	25.000,00	320.000,00	350.000,00
	Döner Sermaye					
	Diğer Yurt İçi Kaynaklar			275.000,00		
	Yurt Dışı Kaynaklar					
Genel Toplam	294.739,91	270.000,00	300.000,00	320.000,00	350.000,00	

TARIMSAL HİZMETLER

İDARE PERFORMANS HEDEFİ TABLOSU						
İdare Adı	Tokat İl Özel İdaresi					
Amaç 1	TARIMSAL ÜRETİM VE HAYVANCILIK GELİRİNİ ARTIRMAK					
Hedef 1.1	Organik tarım ve iyi tarım uygulamalarının yaygınlaştırılması sağlanacaktır.					
Performans Hedefi	Yıllar					
	Gerçekleşme	Tahmin	Hedef			
	2011	2012	2013	2014	2015	
Açıklamalar						
Performans Göstergeleri						
	2011	2012	2013	2014	2015	
1	Konu ile ilgili gerçekleştirilen projesi sayısı	2	1			
Açıklama						
2						
Açıklama						
3						
Açıklama						
4						
Açıklama						
İlgili harcama birimleri		Kaynak İhtiyacı				
		2011	2012	2013	2014	2015
1	İl Gıda, Tarım ve Hayvancılık Müdürlüğü	22.636,00	9.735,00	0,00	0,00	0,00
2						
3						
4						
İdare Düzeyinde Dağıtılan Giderler						
Genel Toplam		22.636,00	9.735,00	0,00	0,00	0,00
Kaynaklar	Bütçe Ödeneği	22.636,00	9.735,00	0,00	0,00	0,00
	Döner Sermaye					
	Diğer Yurt İçi Kaynaklar					
	Yurt Dışı Kaynaklar					
Genel Toplam		22.636,00	9.735,00	0,00	0,00	0,00

İDARE PERFORMANS HEDEFİ TABLOSU						
İdare Adı	Tokat İl Özel İdaresi					
Amaç 1	TARIMSAL ÜRETİM VE HAYVANCILIK GELİRİNİ ARTIRMAK					
Hedef 1.2	Örtü Altı tarımın geliştirilmesine katkı sağlanacaktır.					
Performans Hedefi	Yıllar					
	Gerçekleşme	Tahmin	Hedef			
	2011	2012	2013	2014	2015	
Uygulamaya aktarılan malzeme destekli seracılık projesi sayısı	53					
Açıklamalar:İlimizde meyvecilik kültürünü yaygınlaştırarak çiftçilerimizin gelir seviyesini artırmak						
Performans Göstergeleri	2011	2012	2013	2014	2015	
1						
Açıklama						
2						
Açıklama						
3						
Açıklama						
4						
Açıklama						
İlgili harcama birimleri	Kaynak İhtiyacı					
	2011	2012	2013	2014	2015	
1	İl Gıda,Tarım ve Hayvancılık Müdürlüğü	1.012.477,14	0,00	0,00	0,00	0,00
2						
3						
4						
İdare Düzeyinde Dağıtılan Giderler						
Genel Toplam		1.012.477,14	0,00	0,00	0,00	0,00
Kaynaklar	Bütçe Ödeneği	1.012.477,14	0,00	0,00	0,00	0,00
	Döner Sermaye					
	Diğer Yurt İçi Kaynaklar					
	Yurt Dışı Kaynaklar					
Genel Toplam		1.012.477,14	0,00	0,00	0,00	0,00

İDARE PERFORMANS HEDEFİ TABLOSU						
İdare Adı		Tokat İl Özel İdaresi				
Amaç 1		TARIMSAL ÜRETİM VE HAYVANCILIK GELİRİNİ ARTIRMAK				
Hedef 1.3		Yem Bitkileri yetiştiriciliğinde (macar fiği, yonca, korunga, silajlık mısır), sertifikalı tohumluk kullanımının yaygınlaştırılmasına katkı sağlanacaktır.				
Performans Hedefi		Yıllar				
		Gerçekleşme	Tahmin	Hedef		
		2011	2012	2013	2014	2015
Açıklamalar:						
Performans Göstergeleri		2011	2012	2013	2014	2015
1	Dağıtımı yapılan sertifikalı yem bitkileri tohumu miktarı	0	0	muhtelif	muhtelif	muhtelif
Açıklama						
2						
Açıklama						
3						
Açıklama						
4						
Açıklama						
İlgili harcama birimleri		Kaynak İhtiyacı				
		2011	2012	2013	2014	2015
1	İl Gıda, Tarım ve Hayvancılık Müdürlüğü	0,00	0,00	250.000,00	275.000,00	300.000,00
2						
3						
4						
İdare Düzeyinde Dağıtılan Giderler						
Genel Toplam		0,00	0,00	250.000,00	275.000,00	300.000,00
Kaynaklar	Bütçe Ödeneği	0,00	0,00	250.000,00	275.000,00	300.000,00
	Döner Sermaye					
	Diğer Yurt İçi Kaynaklar					
	Yurt Dışı Kaynaklar					
Genel Toplam		0,00	0,00	250.000,00	275.000,00	300.000,00

İDARE PERFORMANS HEDEFİ TABLOSU						
İdare Adı	Tokat İl Özel İdaresi					
Amaç 1	TARIMSAL ÜRETİM VE HAYVANCILIK GELİRİNİ ARTIRMAK					
Hedef 1.4	Tokat İlinde tüplü fidan üretimi gerçekleştirilerek, yeni bir üretim modeli olarak yeni bağ tesislerinde tüplü fidanlar kullanılacaktır.					
Performans Hedefi						
		Yıllar				
		Gerçekleşme	Tahmin	Hedef		
		2011	2012	2013	2014	2015
Pilot olarak kurulan bağ tesisi sayısı		21				
Açıklamalar						
Performans Göstergeleri						
		2011	2012	2013	2014	2015
1	Kurulan tüplü fidan üretimi ünite sayısı	1				
Açıklama:						
2	Danışmanlık yapılan bağ üretimi tesisi sayısı	21				
Açıklama						
3	Bağcılığın geliştirme projesi yapımı			1	1	1
Açıklama						
4						
Açıklama						
İlgili harcama birimleri						
		Kaynak İhtiyacı				
		2011	2012	2013	2014	2015
1	G.O.P. Üniv. Ziraat Fakültesi	49.614,14	0,00	0,00	0,00	0,00
2	İl Gıda, Tarım ve Hayvancılık Müdürlüğü			100.000,00	100.000,00	100.000,00
3						
4						
İdare Düzeyinde Dağıtılan Giderler						
Genel Toplam		49.614,14	0,00	100.000,00	100.000,00	100.000,00
Kaynaklar						
Kaynaklar	Bütçe Ödeneği	49.614,14	0,00	100.000,00	100.000,00	100.000,00
	Döner Sermaye					
	Diğer Yurt İçi Kaynaklar					
	Yurt Dışı Kaynaklar					
Genel Toplam		49.614,14	0,00	100.000,00	100.000,00	100.000,00

İDARE PERFORMANS HEDEFİ TABLOSU						
İdare Adı	Tokat İl Özel İdaresi					
Amaç 1	TARIMSAL ÜRETİM GELİRİNİ ARTIRMAK					
Hedef 1.5	Tokat İlinde sebze tarımının geliştirilmesi kapsamında, bazı sebzelerde araştırma ve survey çalışmaları yürütülecektir.					
Performans Hedefi	Yıllar					
	Gerçekleşme	Tahmin	Hedef			
	2011	2012	2013	2014	2015	
Yapılan araştırma sayısı	4	12				
Açıklamalar:						
Performans Göstergeleri	2011	2012	2013	2014	2015	
1						
Açıklama						
2						
Açıklama						
3						
Açıklama						
4						
Açıklama						
İlgili harcama birimleri	Kaynak İhtiyacı					
	2011	2012	2013	2014	2015	
1	G.O.P. Üniv. Ziraat Fakültesi	23.373,50	40.000,00	0,00	0,00	0,00
2						
3						
4						
İdare Düzeyinde Dağıtılan Giderler						
Genel Toplam		23.373,50	40.000,00	0,00	0,00	0,00
Kaynaklar	Bütçe Ödeneği	23.373,50	40.000,00	0,00	0,00	0,00
	Döner Sermaye					
	Diğer Yurt İçi Kaynaklar					
	Yurt Dışı Kaynaklar					
Genel Toplam		23.373,50	40.000,00	0,00	0,00	0,00

İDARE PERFORMANS HEDEFİ TABLOSU						
İdare Adı	Tokat İl Özel İdaresi					
Amaç 1	TARIMSAL ÜRETİM GELİRİNİ ARTIRMAK					
Hedef 1.6	Tokat İlinde Bafra koyun ırkının yaygınlaştırılması amacıyla araştırma yürütülecektir.					
Performans Hedefi	Yıllar					
	Gerçekleşme	Tahmin	Hedef			
Yetiştiricilere dağıtılmak üzere alınan koyun sayısı	2011	2012	2013	2014	2015	
Açıklamalar:						
Performans Göstergeleri	2011	2012	2013	2014	2015	
1						
Açıklama						
2						
Açıklama						
3						
Açıklama						
4						
Açıklama						
İlgili harcama birimleri	Kaynak İhtiyacı					
	2011	2012	2013	2014	2015	
1	G.O.P. Üniversitesi Ziraat Fakültesi	0,00	0,00	0,00	0,00	0,00
2						
3						
4						
İdare Düzeyinde Dağıtılan Giderler						
Genel Toplam		0,00	0,00	0,00	0,00	0,00
Kaynaklar	Bütçe Ödeneği	0,00	0,00	0,00	0,00	0,00
	Döner Sermaye					
	Diğer Yurt İçi Kaynaklar					
	Yurt Dışı Kaynaklar					
Genel Toplam		0,00	0,00	0,00	0,00	0,00

İDARE PERFORMANS HEDEFİ TABLOSU						
İdare Adı		Tokat İl Özel İdaresi				
Amaç 1		TARIMSAL ÜRETİM VE HAYVANCILIK GELİRİNİ ARTIRMAK				
Hedef 1.7		2011-2015 yılları arasında Tokat ili merkez ve ilçelerinde enaz 20 gıda işletmesine, hijyen ve işletme sanitasyonu hakkında eğitim verilecektir.				
Performans Hedefi		Yıllar				
		Gerçekleşme	Tahmin	Hedef		
Hijyen ve Sanitasyon eğitimi sayısı		2011	2012	2013	2014	2015
Performans Göstergeleri		2011	2012	2013	2014	2015
1						
Açıklama						
2						
Açıklama						
3						
Açıklama						
4						
Açıklama						
İlgili harcama birimleri		Kaynak İhtiyacı				
		2011	2012	2013	2014	2015
1	G.O.P. Üniversitesi Ziraat Fakültesi	0,00	0,00	0,00	0,00	0,00
2						
3						
4						
İdare Düzeyinde Dağıtılan Giderler						
Genel Toplam		0,00	0,00	0,00	0,00	0,00
Kaynaklar	Bütçe Ödeneği	0,00	0,00	0,00	0,00	0,00
	Döner Sermaye					
	Diğer Yurt İçi Kaynaklar					
	Yurt Dışı Kaynaklar					
Genel Toplam		0,00	0,00	0,00	0,00	0,00

İDARE PERFORMANS HEDEFİ TABLOSU						
İdare Adı		Tokat İl Özel İdaresi				
Amaç 1		TARIMSAL ÜRETİM VE HAYVANCILIK GELİRİNİ ARTIRMAK				
Hedef 1.8		Tokat ve yöresine uygun yemeklik, sanayilik ve çok amaçlı patates çeşitleri geliştirmek, Başçiftlik beyazı yerel patates çeşidinin ıslahı, meristen kültürü ile mini yumru üretimi yapmak				
Performans Hedefi		Yıllar				
		Gerçekleşme	Tahmin	Hedef		
Patates veriminde artış oranı (%) (araştırma sonucu)		2011	2012	2013	2014	2015
Açıklamalar :						
Performans Göstergeleri						
		2011	2012	2013	2014	2015
1	Deneme yapılan yöre sayısı	3	3			
Açıklama						
2	Meristem kültürü ile üretilen hastalksız mini yumru miktarı (adet)	-	-			
Açıklama						
3						
Açıklama						
4						
Açıklama						
İlgili harcama birimleri		Kaynak İhtiyacı				
		2011	2012	2013	2014	2015
1	G.O.P. Üniversitesi Ziraat Fakültesi	16.963,27	40.000,00	0,00	0,00	0,00
2						
3						
4						
İdare Düzeyinde Dağıtılan Giderler						
Genel Toplam		16.963,27	40.000,00	0,00	0,00	0,00
Kaynaklar						
Kaynaklar	Bütçe Ödeneği	16.963,27	40.000,00	0,00	0,00	0,00
	Döner Sermaye					
	Diğer Yurt İçi Kaynaklar					
	Yurt Dışı Kaynaklar					
Genel Toplam		16.963,27	40.000,00	0,00	0,00	0,00

İDARE PERFORMANS HEDEFİ TABLOSU						
İdare Adı	Tokat İl Özel İdaresi					
Amaç 1	TARIMSAL ÜRETİM VE HAYVANCILIK GELİRİNİ ARTIRMAK					
Hedef 1.9	2011-2015 yılları arasında, tarımsal ve hayvansal üretimi geliştirmeye yönelik olarak, yetiştirici ve üreticilere ait 100 adet projenin hayata geçirilmesine katkı sağlanacaktır.					
Performans Hedefi	Yıllar					
	Gerçekleşme	Tahmin	Hedef			
	2011	2012	2013	2014	2015	
Destekleme yapılan proje sayısı	6					
Açıklamalar :						
Performans Göstergeleri						
	2011	2012	2013	2014	2015	
1	Tarımsal üretim programında desteklenen proje sayısı	3	3			
Açıklama						
2	Hayvansal üretim programında desteklenen proje sayısı	3	2	3		
Açıklama						
3						
Açıklama						
4						
Açıklama						
İlgili harcama birimleri						
	Kaynak İhtiyacı					
	2011	2012	2013	2014	2015	
1	İl Gıda, Tarım ve Hayvancılık Müdürlüğü	88.801,76	381.733,98	265.000,00	300.000,00	350.000,00
2						
3						
4						
İdare Düzeyinde Dağıtılan Giderler						
Genel Toplam						
	88.801,76	381.733,98	265.000,00	300.000,00	350.000,00	
Kaynaklar	Bütçe Ödeneği	88.801,76	381.733,98	265.000,00	300.000,00	350.000,00
	Döner Sermaye					
	Diğer Yurt İçi Kaynaklar					
	Yurt Dışı Kaynaklar					
Genel Toplam						
	88.801,76	381.733,98	265.000,00	300.000,00	350.000,00	

İDARE PERFORMANS HEDEFİ TABLOSU					
İdare Adı	Tokat İl Özel İdaresi				
Amaç 2	İNSAN, HAYVAN VE BİTKİ SAĞLIĞINI KORUMAK				
Hedef 2.1	Boş ilaç kutu ve ambalajlarının toplatılma projesi kapsamında yılda 30 adet yayım projesi uygulanacaktır.				
Performans Hedefi	Yıllar				
	Gerçekleşme	Tahmin	Hedef		
	2011	2012	2013	2014	2015
Açıklamalar :					
Performans Göstergeleri	2011	2012	2013	2014	2015
1	Toplatılan boş ilaç kutusu sayısı	9062			
Açıklama					
2					
Açıklama					
3					
Açıklama					
4					
Açıklama					
İlgili harcama birimleri	Kaynak İhtiyacı				
	2011	2012	2013	2014	2015
1	İl Gıda, Tarım ve Hayvancılık Müdürlüğü	7.530,71	0,00	0,00	0,00
2					
3					
4					
İdare Düzeyinde Dağıtılan Giderler					
Genel Toplam		7.530,71	0,00	0,00	0,00
Kaynaklar	Bütçe Ödeneği	7.530,71	0,00	0,00	0,00
	Döner Sermaye				
	Diğer Yurt İçi Kaynaklar				
	Yurt Dışı Kaynaklar				
Genel Toplam		7.530,71	0,00	0,00	0,00

İDARE PERFORMANS HEDEFİ TABLOSU						
İdare Adı	Tokat İl Özel İdaresi					
Amaç 2	İNSAN VE HAYVAN SAĞLIĞINI KORUMAK					
Hedef 2.2	Hayvan hastalık ve zararlıları ile mücadele programı kapsamında, yılda 30 adet yayım projesi yapılacaktır.					
Performans Hedefi	Yıllar					
	Gerçekleşme	Tahmin	Hedef			
	2011	2012	2013	2014	2015	
Açıklamalar:						
Performans Göstergeleri						
	2011	2012	2013	2014	2015	
1	Mücadele kapsamında dağıtılan ilaç miktarı (kg)	1000		muhtelif	muhtelif	muhtelif
2	Mücadele kapsamında yapılan ilaç miktarı (doz)	26470		muhtelif	muhtelif	muhtelif
Açıklama						
3						
Açıklama						
4						
Açıklama						
İlgili harcama birimleri		Kaynak İhtiyacı				
		2011	2012	2013	2014	2015
1	İl Gıda, Tarım ve Hayvancılık Müdürlüğü	29.182,38	0,00	50.000,00	50.000,00	50.000,00
2						
3						
4						
İdare Düzeyinde Dağıtılan Giderler						
Genel Toplam		29.182,38	0,00	50.000,00	50.000,00	50.000,00
Kaynaklar						
	Bütçe Ödeneği	29.182,38	0,00	50.000,00	50.000,00	50.000,00
	Döner Sermaye					
	Diğer Yurt İçi Kaynaklar					
	Yurt Dışı Kaynaklar					
Genel Toplam		29.182,38	0,00	50.000,00	50.000,00	50.000,00

İDARE PERFORMANS HEDEFİ TABLOSU						
İdare Adı	Tokat İl Özel İdaresi					
Amaç 2	İNSAN, HAYVAN VE BİTKİ SAĞLIĞINI KORUMAK					
Hedef 2.3	Yabani domuzlarla mücadele programı kapsamında, av fişegi dağıtılarak domuz popülasyonunun azalmasını sağlamak					
Performans Hedefi	Yıllar					
	Gerçekleşme	Tahmin	Hedef			
Yabani domuzlarla mücadele programı kapsamında alınan av fişegi sayısı	2011	2012	2013	2014	2015	
	12.760	33.000	30.000	30.000	30.000	
Açıklamalar:Ürün kaybına neden olan yabani domuzların popülasyonunu azaltarak, ürün kaybının önüne geçmek						
Performans Göstergeleri	2011	2012	2013	2014	2015	
1 Faaliyet Yürütülen Köy Sayısı	50	50	50	50	50	
Açıklama						
2						
Açıklama						
3						
Açıklama						
4						
Açıklama						
İlgili harcama birimleri	Kaynak İhtiyacı					
	2011	2012	2013	2014	2015	
1 İl Gıda, Tarım ve Hayvancılık Müdürlüğü	14.945,88	20.000,00	35.000,00	38.500,00	42.350,00	
2						
3						
4						
İdare Düzeyinde Dağıtılan Giderler						
Genel Toplam						
	14.945,88	20.000,00	35.000,00	38.500,00	42.350,00	
Kaynaklar	Bütçe Ödeneği	14.945,88	20.000,00	35.000,00	38.500,00	42.350,00
	Döner Sermaye					
	Diğer Yurt İçi Kaynaklar					
	Yurt Dışı Kaynaklar					
Genel Toplam						
	14.945,88	20.000,00	35.000,00	38.500,00	42.350,00	

İDARE PERFORMANS HEDEFİ TABLOSU						
İdare Adı		Tokat İl Özel İdaresi				
Amaç 3		TARIMSAL ÜRETİMDE TOPRAK SÜRDÜRÜLEBİLİRLİĞİNİ ARTIRICI VE MİNİMUM GİRDİ(GÜBRE, SU, İLAÇ VB) KULLANIMINI SAĞLAYICI YÖNTEMLERİ ARTIRMAK				
Hedef 3.1		Tokat yöresi arazilerinin detaylı etüt ve haritalanması yapılacaktır				
Performans Hedefi		Yıllar				
		Gerçekleşme	Tahmin	Hedef		
		2011	2012	2013	2014	2015
Haritalama işleminin tamamlanma oranı(%)					20	30
Açıklamalar						
Performans Göstergeleri		2011	2012	2013	2014	2015
1	Konu ile ilgili eğitimi yapılan personel sayısı					
Açıklama						
2	Proje ile ilgili alınan araç sayısı				4	4
Açıklama						
3	Araziden alınan toprak profili sayısı				120	120
Açıklama						
4	Yapılan analiz sayısı				200.000	200.000
Açıklama						
İlgili harcama birimleri		Kaynak İhtiyacı				
		2011	2012	2013	2014	2015
1	Orta Kar.Geçit Kuşağı Tarımsal Ar.İs.Müd.				550.000,00	600.000,00
2						
3						
4						
İdare Düzeyinde Dağıtılan Giderler						
Genel Toplam		0,00	0,00	0,00	550.000,00	600.000,00
Kaynaklar	Bütçe Ödeneği				0,00	0,00
	Döner Sermaye					
	Diğer Yurt İçi Kaynaklar				550.000,00	600.000,00
	Yurt Dışı Kaynaklar					
Genel Toplam		0,00	0,00	0,00	550.000,00	600.000,00

İDARE PERFORMANS HEDEFİ TABLOSU					
İdare Adı	Tokat İl Özel İdaresi				
Amaç 3	TARIMSAL ÜRETİMDE TOPRAK SÜRDÜRÜLEBİLİRLİĞİNİ ARTIRICI VE MİNİMUM GİRDİ(GÜBRE, SU, İLAÇ VB) KULLANIMINI SAĞLAYICI YÖNTEMLERİ ARTIRMAK				
Hedef 3.2	Aşırı ve yetersiz gübre uygulamalarının önlenmesi sonucunda, topraktaki mevcut besin elementleri arasındaki dengenin korunmasına katkıda bulunmak amacıyla, toprak analizlerine dayalı olarak gübre kullanımının artırılmasına yönelik olarak; 2011-2015 dönemi içerisinde toplam 32500 adet toprak numunesinin analizi gerçekleştirilecektir.				
Performans Hedefi	Yıllar				
	Gerçekleşme	Tahmin	Hedef		
	2011	2012	2013	2014	2015
Analiz yapılması planlanan toprak örneği sayısı(adet)	5500				
Açıklamalar					
Performans Göstergeleri					
	2011	2012	2013	2014	2015
1 Cihaz alımı		1			
Açıklama					
2 Acil Gıda Güvenliği ile ilgili numune alma aracı alımı		muhtelif			
Açıklama					
3 İl Kontrol Lab.Müd. Malzeme alımı		muhtelif			
Açıklama					
4					
Açıklama					
İlgili harcama birimleri					
	Kaynak İhtiyacı				
	2011	2012	2013	2014	2015
1 Orta Kar.Geçit Kuşağı Tarımsal Ar.İs.Müd.	20.000,00	18.000,00	0,00	0,00	
2 İl Gıda,Tarım ve Hayvancılık Müdürlüğü		90.000,00			
3					
4					
İdare Düzeyinde Dağıtılan Giderler					
Genel Toplam	20.000,00	108.000,00	0,00	0,00	0,00
Kaynaklar					
Bütçe Ödeneği	20.000,00	108.000,00	0,00	0,00	0,00
Döner Sermaye					
Diğer Yurt İçi Kaynaklar					
Yurt Dışı Kaynaklar					
Genel Toplam	20.000,00	108.000,00	0,00	0,00	0,00

İDARE PERFORMANS HEDEFİ TABLOSU

İdare Adı	Tokat İl Özel İdaresi					
Amaç 3	TARIMSAL ÜRETİMDE TOPRAK SÜRDÜRÜLEBİLİRLİĞİNİ ARTIRICI VE MİNİMUM GİRDİ(GÜBRE, SU, İLAÇ VB) KULLANIMINI SAĞLAYICI YÖNTEMLERİ ARTIRMAK					
Hedef 3.3	Tokat İli sulamır tarım alanlarında damla sulama sisteminin yaygınlaştırılması amacıyla, 2011-2015 dönemi içerisinde, toplam 15 adet köyde, 850 adet çiftçiye, damla sulama eğitimi verilecektir.					
Performans Hedefi	Yıllar					
	Gerçekleşme	Tahmin	Hedef			
	2011	2012	2013	2014	2015	
Eğitim yapılan köy sayısı				250	250	
Açıklamalar : 2011 ve 2012 Yıllarında ödenek sağlanmadığından herhangi bir faaliyet gerçekleştirilmemiştir.						
Performans Göstergeleri	2011	2012	2013	2014	2015	
1						
Açıklama						
2						
Açıklama						
3						
Açıklama						
4						
Açıklama						
İlgili harcama birimleri	Kaynak İhtiyacı					
	2011	2012	2013	2014	2015	
1	Orta Kar.Geçit Kuşağı Tarımsal Ar.İs.Müd.			10.000,00	10.000,00	
2						
3						
4						
İdare Düzeyinde Dağıtılan Giderler						
Genel Toplam		0,00	0,00	0,00	10.000,00	10.000,00
Kaynaklar	Bütçe Ödeneği			10.000,00	10.000,00	
	Döner Sermaye					
	Diğer Yurt İçi Kaynaklar					
	Yurt Dışı Kaynaklar					
Genel Toplam		0,00	0,00	0,00	10.000,00	10.000,00

İDARE PERFORMANS HEDEFİ TABLOSU

İdare Adı						Tokat İl Özel İdaresi					
Amaç 4						TÜM TARIM ALANLARINA YETERLİ OLABİLECEK SU KAPASİTESİ OLUŞTURULARAK; ETKİNLİĞİ ARTIRILMIŞ SU KULLANIMI PRENSİBİ ÇERÇEVESİNDE, TÜM TARIM ALANLARINA SULAMA TESİSİ İNŞA EDİLECEKTİR.					
Hedef 4.1						Sulama suyu kapasitesinin artırılması amacıyla her yıl 2 adet sulama göleti yapımı gerçekleştirilecektir.					
Performans Hedefi						Yıllar					
						Gerçekleşme	Tahmin	Hedef			
						2011	2012	2013	2014	2015	
İşletmeye açılan gölet tesisi sayısı						2 (Onarım)	-	2	1	1	
Performans Göstergeleri						2011	2012	2013	2014	2015	
1	Hazırlanan proje sayısı					2	-	5	4	2	
Açıklama											
2											
Açıklama											
3											
Açıklama											
4											
Açıklama											
İlgili harcama birimleri						Kaynak İhtiyacı					
						2011	2012	2013	2014	2015	
1	İl Özel İdaresi Tarımsal Hiz.Müdürlüğü					1.222.091,00	2.268.000,00	3.000.000,00	3.500.000,00	4.000.000,00	
2											
3											
4											
İdare Düzeyinde Dağıtılan Giderler											
Genel Toplam						1.222.091,00	2.268.000,00	3.000.000,00	3.500.000,00	4.000.000,00	
Kaynaklar											
	Bütçe Ödeneği					1.222.091,00	2.268.000,00	3.000.000,00	3.500.000,00	4.000.000,00	
	Döner Sermaye										
	Diğer Yurt İçi Kaynaklar										
	Yurt Dışı Kaynaklar										
Genel Toplam						1.222.091,00	2.268.000,00	3.000.000,00	3.500.000,00	4.000.000,00	

İDARE PERFORMANS HEDEFİ TABLOSU					
İdare Adı	Tokat İl Özel İdaresi				
Amaç 4	TÜM TARIM ALANLARINA YETERLİ OLABİLECEK SU KAPASİTESİ OLUŞTURULARAK; ETKİNLİĞİ ARTIRILMIŞ SU KULLANIMI PRENSİBİ ÇERÇEVESİNDE, TÜM TARIM ALANLARINA SULAMA TESİSİ İNŞA EDİLECEKTİR.				
Hedef 4.2	Sulama suyu ihtiyacı, yüzey suyu ile karşılanamayan yörelerde, yapılacak yer altı suyu sulama kuyuları ile yılda 150 m3/h ekstra sulama suyu kapasitesi elde edilecektir.				
Performans Hedefi	Yıllar				
	Gerçekleşme	Tahmin	Hedef		
	2011	2012	2013	2014	2015
İşletmeye alınan sulama suyu kapasitesi(m3/h)	378	514	300	150	150
Açıklamalar					
Performans Göstergeleri					
	2011	2012	2013	2014	2015
1	Hazırlanan I.ve II.Aşama rapor sayısı		1	1	1
Açıklama					
2	Açılan yer altı suyu kuyusu sayısı	9	1	4	2
Açıklama					
3	İşletmeye alınan yer altı suyu kuyusu sayısı	3	4	2	2
Açıklama					
4					
Açıklama					
İlgili harcama birimleri					
Kaynak İhtiyacı					
	2011	2012	2013	2014	2015
1	İl Özel İdaresi Tarımsal Hiz.Müdürlüğü ve Plan Proje Yatırım ve İnşaat Müdürlüğü	Sulama Projeleri içerisinde	Sulama Projeleri içerisinde	Sulama Projeleri içerisinde	Sulama Projeleri içerisinde
2					
3					
4					
İdare Düzeyinde Dağıtılan Giderler					
Genel Toplam					
	0,00	0,00	0,00	0,00	0,00
Kaynaklar	Bütçe Ödeneği	0,00	0,00	0,00	0,00
	Döner Sermaye				
	Diğer Yurt İçi Kaynaklar				
	Yurt Dışı Kaynaklar				
Genel Toplam					
	0,00	0,00	0,00	0,00	0,00

İDARE PERFORMANS HEDEFİ TABLOSU

İdare Adı		Tokat İl Özel İdaresi				
Amaç 4		TÜM TARIM ALANLARINA YETERLİ OLABİLECEK SU KAPASİTESİ OLUŞTURULARAK; ETKİNLİĞİ ARTIRILMIŞ SU KULLANIMI PRENSİBİ ÇERÇEVESİNDE, TÜM TARIM ALANLARINA SULAMA TESİSİ İNŞA EDİLECEKTİR.				
Hedef 4.3		2011-2015 yılları arasında, toplam 5500 ha alana hitap edebilecek sulama tesisi inşa edilecektir.				
Performans Hedefi		Yıllar				
		Gerçekleşme	Tahmin	Hedef		
		2011	2012	2013	2014	2015
Yapılan tesisler ile sulanan alan miktarı(ha)		1.300	2.949	1.200	1.200	1.200
Açıklamalar						
Performans Göstergeleri		2011	2012	2013	2014	2015
1	Yapımı gerçekleştirilen açık kanal sulama suyu tesisi proje sayısı	13	9	10	10	10
Açıklama						
2	Açık kanal sulama tesisleri ile sulanan alan miktarı (ha)	131	742	200	200	200
Açıklama						
3	Yapımı gerçekleştiren kapalı sistem sulama suyu tesisi proje sayısı	37	24	30	30	30
Açıklama						
4	Kapalı sistem sulama tesisleri ile sulanan alan miktarı (ha)	1169	2207	1000	1000	1000
Açıklama						
4	Malzeme yardımı yapılan köy sayısı (adet)	5	10	10	10	10
İlgili harcama birimleri		Kaynak İhtiyacı				
		2011	2012	2013	2014	2015
1	İl Özel İdaresi Tarımsal Hiz.Müdürlüğü ve Plan Proje Yatırım ve İnşaat Müdürlüğü	3.271.273,63	4.269.387,72	2.975.000,00	3.500.000,00	4.000.000,00
2						
3						
4						
İdare Düzeyinde Dağıtılan Giderler						
Genel Toplam		3.271.273,63	4.269.387,72	2.975.000,00	3.500.000,00	4.000.000,00
Kaynaklar						
	Bütçe Ödeneği	2.676.233,90	3.120.692,00	2.975.000,00	3.500.000,00	4.000.000,00
	Döner Sermaye					
	Diğer Yurt İçi Kaynaklar	595.039,73	1.148.695,72			
	Yurt Dışı Kaynaklar					
Genel Toplam		3.271.273,63	4.269.387,72	2.975.000,00	3.500.000,00	4.000.000,00

İDARE PERFORMANS HEDEFİ TABLOSU

İdare Adı	Tokat İl Özel İdaresi					
Amaç 5	ARAZİ TOPLULAŞTIRMA YATIRIMLARINDA, DEVAM ETMEKTE OLAN PROJELER KURUMUMUZ TARAFINDAN, BÜTÇESİ TARIM BAKANLIĞINDAN KARŞILANMAK ÜZERE TAMAMLANACAK OLUP BUNDAN SONRA YAPILACAK ARAZİ TOPLULAŞTIRMA ÇALIŞMALARI TARIM BAKANLIĞI İLE KOORDİNELİ OLARAK, TARIM BAKANLIĞI TARAFINDAN GERÇEKLEŞTİRİLECEKTİR.					
Hedef 5.1	Niksar ovasında toplulaştırma yapılabilecek arazilerin, % 20 sinin toplulaştırması tamamlanacaktır.					
Performans Hedefi	Yıllar					
	Gerçekleşme	Tahmin	Hedef			
	2011	2012	2013	2014	2015	
Niksar ovasında toplulaştırma tamamlanma oranı(%)	7,00	8,00	13,00			
Açıklamalar						
Performans Göstergeleri						
	2011	2012	2013	2014	2015	
1	Niksar/Hacılı,Çengelli,Korucukve Ormancık köyleri toplulaştırma projesi tamamlanma oranı(%)	77	85	100		
Açıklama						
2						
Açıklama						
3						
Açıklama						
4						
Açıklama						
İlgili harcama birimleri						
	Kaynak İhtiyacı					
	2011	2012	2013	2014	2015	
1	İl Özel İdaresi Tarımsal Hiz.Müdürlüğü	590.614,00	1.248.635,64	1.250.000,00		
2						
3						
4						
İdare Düzeyinde Dağıtılan Giderler						
Genel Toplam		590.614,00	1.248.635,64	1.250.000,00	0,00	0,00
Kaynaklar	Bütçe Ödeneği	590.614,00	1.248.635,64			
	Döner Sermaye					
	Diğer Yurt İçi Kaynaklar			1.250.000,00		
	Yurt Dışı Kaynaklar					
Genel Toplam		590.614,00	1.248.635,64	1.250.000,00	0,00	0,00

İDARE PERFORMANS HEDEFİ TABLOSU						
İdare Adı	Tokat İl Özel İdaresi					
Amaç 5	ARAZİ TOPLULAŞTIRMA YATIRIMLARINDA, DEVAM ETMEKTE OLAN PROJELER KURUMUMUZ TARAFINDAN, BÜTÇESİ TARIM BAKANLIĞINDAN KARŞILANMAK ÜZERE TAMAMLANACAK OLUP BUNDAN SONRA YAPILACAK ARAZİ TOPLULAŞTIRMA ÇALIŞMALARI TARIM BAKANLIĞI İLE KOORDİNELİ OLARAK, TARIM BAKANLIĞI TARAFINDAN GERÇEKLEŞTİRİLECEKTİR.					
Hedef 5.2	Erbaa ovasında toplulaştırma yapılabilecek arazilerin, % 100'ünün toplulaştırması tamamlanacaktır.					
Performans Hedefi	Yıllar					
	Gerçekleşme	Tahmin	Hedef			
Erbaa ovasında toplulaştırma tamamlanma oranı(%)	2011	2012	2013	2014	2015	
	88,00	90,00	95,00			
Açıklamalar						
Performans Göstergeleri						
	2011	2012	2013	2014	2015	
1	Erbaa/Değirmenli,Hacpazar,Aş.- Yuk.Çandır,Evyaba II.Kism toplulaştırma projesi tamamlanma oranı(%)	81	83	100		
Açıklama						
2	Erbaa/Karayaka Köyleri toplulaştırma projesi tamamlanma oranı(%)	78	79	100		
Açıklama						
3						
Açıklama						
4						
Açıklama						
İlgili harcama birimleri						
	Kaynak İhtiyacı					
	2011	2012	2013	2014	2015	
1	İl Özel İdaresi Tarımsal Hiz.Müdürlüğü	2.745.291,00	811.513,41	4.570.000,00		
2						
3						
4						
İdare Düzeyinde Dağıtılan Giderler						
Genel Toplam		2.745.291,00	811.513,41	4.570.000,00	0,00	0,00
Kaynaklar	Bütçe Ödeneği	2.745.291,00	811.513,41			
	Döner Sermaye					
	Diğer Yurt İçi Kaynaklar			4.570.000,00		
	Yurt Dışı Kaynaklar					
Genel Toplam		2.745.291,00	811.513,41	4.570.000,00	0,00	0,00

İDARE PERFORMANS HEDEFİ TABLOSU

İdare Adı	Tokat İl Özel İdaresi				
Amaç 5	ARAZİ TOPLULAŞTIRMA YATIRIMLARINDA, DEVAM ETMEKTE OLAN PROJELER KURUMUMUZ TARAFINDAN, BÜTÇESİ TARIM BAKANLIĞINDAN KARŞILANMAK ÜZERE TAMAMLANACAK OLUP BUNDAN SONRA YAPILACAK ARAZİ TOPLULAŞTIRMA ÇALIŞMALARI TARIM BAKANLIĞI İLE KOORDİNELİ OLARAK, TARIM BAKANLIĞI TARAFINDAN GERÇEKLEŞTİRİLECEKTİR.				
Hedef 5.3	Zile ovasında toplulaştırma yapılabilecek arazilerin, % 26' sının toplulaştırması tamamlanacaktır.				
Performans Hedefi	Yıllar				
	Gerçekleşme	Tahmin	Hedef		
	2011	2012	2013	2014	2015
Zile ovasında toplulaştırma tamamlanma oranı(%)	23,00	23,00	24,00		
Açıklamalar					
Performans Göstergeleri					
	2011	2012	2013	2014	2015
1	Zile/Özyurt toplulaştırma projesinin tamamlanma oranı(%)	62	62	100	
Açıklama: Tarım Reformu Genel Müd. Devredildi.					
2					
Açıklama:					
3					
Açıklama					
4					
Açıklama					
İlgili harcama birimleri					
Kaynak İhtiyacı					
	2011	2012	2013	2014	2015
1	İl Özel İdaresi Tarımsal Hiz.Müdürlüğü	0,00	0,00	1.370.000,00	
2					
3					
4					
İdare Düzeyinde Dağıtılan Giderler					
Genel Toplam					
	0,00	0,00	1.370.000,00	0,00	0,00
Kaynaklar					
	Bütçe Ödeneği	0,00	0,00		
	Döner Sermaye				
	Diğer Yurt İçi Kaynaklar		1.370.000,00		
	Yurt Dışı Kaynaklar				
Genel Toplam					
	0,00	0,00	1.370.000,00	0,00	0,00

SANAYİ VE TİCARET HİZMETLERİ

İDARE PERFORMANS HEDEFİ TABLOSU					
İdare Adı	Tokat İl Özel İdaresi				
Amaç 1	TOKAT İLİNİ, EKONOMİK KAYNAKLARINI EN İYİ ŞEKİLDE DEĞERLENDİREBİLEN, DIŞ DÜNYA İLE ENTEGRE OLMUŞ BİR SANAYİ VE TİCARET YAPISINA KAVUŞTURMAK.				
Hedef 1.1	İl sanayi ve ticari faaliyetlerine yönelik olarak; çeşitli bilgilendirme ve tanıtım faaliyetlerine destek sağlanacaktır.				
Performans Hedefi	Yıllar				
	Gerçekleşme	Tahmin	Hedef		
İl Sanayi ve Ticari faaliyetlerine destek sağlanacaktır.	2011	2012	2013	2014	2015
Açıklamalar: Performans hedeflerini tanımlayıcı sonuçlar belirlenmemiştir.					
Performans Göstergeleri	2011	2012	2013	2014	2015
1 Hazırlanan İl Sanayi ve Ticaret tanıtım CD si sayısı		2000	2000	2500	2500
Açıklama					
2 Hazırlanan tanıtım rehberi sayısı		500	500	500	500
Açıklama					
3 Düzenlenen ihracatı bilgilendirme toplantı sayısı		6	10	10	10
Açıklama					
4 Düzenlenen destek programları ve teşvik sistemleri toplantı sayısı		6	10	10	10
Açıklama					
5 Hazırlanan sektör analizi sayısı		2	2	2	2
Açıklama					
6 Yapılan il rekabetçilik analizi sayısı		1	1	1	1
Açıklama					
İlgili harcama birimleri	Kaynak İhtiyacı				
	2011	2012	2013	2014	2015
1 İl Bilim Sanayi ve Teknoloji Müdürlüğü		7.600,00	12.000,00	16.000,00	16.000,00
2					
3					
4					
İdare Düzeyinde Dağıtılan Giderler					
Genel Toplam	0,00	7.600,00	12.000,00	16.000,00	16.000,00
Kaynaklar	Bütçe Ödeneği		7.600,00	12.000,00	16.000,00
	Döner Sermaye				
	Diğer Yurt İçi Kaynaklar				
	Yurt Dışı Kaynaklar				
Genel Toplam	0,00	7.600,00	12.000,00	16.000,00	16.000,00

İDARE PERFORMANS HEDEFİ TABLOSU						
İdare Adı	Tokat İl Özel İdaresi					
Amaç 1	TOKAT İLİNİ, EKONOMİK KAYNAKLARINI EN İYİ ŞEKİLDE DEĞERLENDİREBİLEN, DIŞ DÜNYA İLE ENTEGRE OLMUŞ BİR SANAYİ VE TİCARET YAPISINA KAVUŞTURMAK.					
Hedef 1.2	İl sanayi ve ticari faaliyetlerine yönelik olarak;çeşitli fuar,etkinlik ve organizasyonlara destek sağlanacaktır.					
Performans Hedefi	Yıllar					
	Gerçekleşme	Tahmin	Hedef			
	2011	2012	2013	2014	2015	
Sanayi ve ticari amaçla yapılan fuar ve etkinliklere destek sağlanacaktır.						
Açıklamalar:Performans hedeflerini tanımlayıcı sonuçlar belirlenememiştir.						
Performans Göstergeleri	2011	2012	2013	2014	2015	
1 Ahilik haftası düzenlemesi		4	5	6	6	
Açıklama						
2 Düzenlenen el sanatları fuarı sayısı		1	1	1	1	
Açıklama						
3 Düzenlenen doğal taş ve mermer fuar sayısı		1	1	1	1	
Açıklama						
4 Düzenlenen ticaret ve sanayi fuarı sayısı		1	2	2	2	
Açıklama						
İlgili harcama birimleri	Kaynak İhtiyacı					
	2011	2012	2013	2014	2015	
1 İl Bilim Sanayi ve Teknoloji Müdürlüğü		55.000,00	30.000,00	75.000,00	75.000,00	
2						
3						
4						
İdare Düzeyinde Dağıtılan Giderler						
Genel Toplam	0,00	55.000,00	30.000,00	75.000,00	75.000,00	
Kaynaklar	Bütçe Ödeneği		55.000,00	30.000,00	55.000,00	75.000,00
	Döner Sermaye					
	Diğer Yurt İçi Kaynaklar					
	Yurt Dışı Kaynaklar					
Genel Toplam	0,00	55.000,00	30.000,00	55.000,00	75.000,00	

İDARE PERFORMANS HEDEFİ TABLOSU

İdare Adı	Tokat İl Özel İdaresi					
Amaç 1	TOKAT İLİNİ, EKONOMİK KAYNAKLARINI EN İYİ ŞEKİLDE DEĞERLENDİREBİLEN, DIŞ DÜNYA İLE ENTEGRE OLMUŞ BİR SANAYİ VE TİCARET YAPISINA KAVUŞTURMAK.					
Hedef 1.3	Tüketici bilinçlendirme faaliyetlerine destek sağlanacaktır.					
Performans Hedefi	Yıllar					
	Gerçekleşme	Tahmin	Hedef			
	2011	2012	2013	2014	2015	
Ulaşılan tüketici sayısı		2000	2200	5000	5000	
Açıklamalar:						
Performans Göstergeleri	2011	2012	2013	2014	2015	
1 Hazırlanan broşür sayısı		2000	2200	5000	5000	
Açıklama						
2 Yapılan toplantı sayısı		12	12	12	12	
Açıklama						
3						
Açıklama						
4						
Açıklama						
İlgili harcama birimleri	Kaynak İhtiyacı					
	2011	2012	2013	2014	2015	
1 İl Bilim Sanayi ve Teknoloji Müdürlüğü		5.200,00	5.000,00	12.000,00	12.000,00	
2						
3						
4						
İdare Düzeyinde Dağıtılan Giderler						
Genel Toplam	0,00	5.200,00	5.000,00	12.000,00	12.000,00	
Kaynaklar	Bütçe Ödeneği		5.200,00	5.000,00	5.900,00	12.000,00
	Döner Sermaye					
	Diğer Yurt İçi Kaynaklar					
	Yurt Dışı Kaynaklar					
Genel Toplam	0,00	5.200,00	5.000,00	5.900,00	12.000,00	

İDARE PERFORMANS HEDEFİ TABLOSU

İdare Adı	Tokat İl Özel İdaresi				
Amaç 1	TOKAT İLİNİ, EKONOMİK KAYNAKLARINI EN İYİ ŞEKİLDE DEĞERLENDİREBİLEN, DIŞ DÜNYA İLE ENTEGRE OLMUŞ BİR SANAYİ VE TİCARET YAPISINA KAVUŞTURMAK.				
Hedef 1.4	Tokat İli ile özdeşleşen, coğrafi işaret ve yöresel ürünlerin tescilin yapılması sağlanacaktır.				
Performans Hedefi	Yıllar				
	Gerçekleşme	Tahmin	Hedef		
	2011	2012	2013	2014	2015
Tescil edilen coğrafi işaret ve yöresel ürün sayısı		15,00	5	15	15
Açıklamalar					
Performans Göstergeleri	2011	2012	2013	2014	2015
1					
Açıklama					
2					
Açıklama					
3					
Açıklama					
4					
Açıklama					
İlgili harcama birimleri	Kaynak İhtiyacı				
	2011	2012	2013	2014	2015
1 İl Sanayi ve Ticaret Müdürlüğü		3.000,00	3.000,00	3.000,00	3.000,00
2					
3					
4					
İdare Düzeyinde Dağıtılan Giderler					
Genel Toplam	0,00	3.000,00	3.000,00	3.000,00	3.000,00
Kaynaklar	Bütçe Ödeneği	3.000,00	3.000,00	3.000,00	3.000,00
	Döner Sermaye				
	Diğer Yurt İçi Kaynaklar				
	Yurt Dışı Kaynaklar				
Genel Toplam	0,00	3.000,00	3.000,00	3.000,00	3.000,00

RUHSAT VE DENETİM HİZMETLERİ

İDARE PERFORMANS HEDEFİ TABLOSU						
İdare Adı		Tokat İl Özel İdaresi				
Amaç 1		İLİMİZ YER ALTI VE YERÜSTÜ KAYNAKLARINDAN ELDE EDİLEN ÜRETİMİ, KAYNAKLARINI GELECEK NESİLLERE TAŞIMA VE ÇEVREYE DUYARLI BİR ANLAYIŞ İÇERİSİNDE ARTIRMAK				
Hedef 1.1		Kum-çakıl ve taş ocaklarının tamamının yıl içerisinde denetimi yapılacaktır.Ruhsatlandırmalar;çevre,imar,tarihi ve kültürel değerler açısından gerekli şartların sağlanmasına yönelik projelendirmeler ve nakliye güzergahlarının korunmasına yönelik alınacak tedbirler doğrultusunda yapılacaktır.				
Performans Hedefi		Yıllar				
		Gerçekleşme	Tahmin	Hedef		
		2011	2012	2013	2014	2015
Kum-çakıl ve taş ocaklarının ruhsat ve denetimlerinin yapılma oranı(%)		40	60	100	100	100
Açıklama:						
Performans Göstergeleri		2010	2011	2012	2013	2014
1	Denetimi yapılan kum-çakıl ocağı sayısı	10	17			
Açıklama						
2	Denetimi yapılan taş ocağı sayısı	4	6			
Açıklama						
3						
Açıklama						
4						
Açıklama						
İlgili harcama birimleri		Kaynak İhtiyacı				
		2011	2012	2013	2014	2015
1	İl Özel idaresi Ruhsat ve Denetim Müdürlüğü	İdari Giderler	İdari Giderler	İdari Giderler	İdari Giderler	İdari Giderler
2						
3						
4						
İdare Düzeyinde Dağıtılan Giderler						
Genel Toplam		0,00	0,00	0,00	0,00	0,00
Kaynaklar						
	Bütçe Ödeneği	0,00	0,00	0,00	0,00	0,00
	Döner Sermaye					
	Diğer Yurt İçi Kaynaklar					
	Yurt Dışı Kaynaklar					
Genel Toplam		0,00	0,00	0,00	0,00	0,00

İDARE PERFORMANS HEDEFİ TABLOSU						
İdare Adı	Tokat İl Özel İdaresi					
Amaç 2	KURUM GÖREV ALANI İÇERİSİNDE YER ALAN HARİTA İMAR HİZMETLERİNİ, MODERN BİR HİZMET ANLAYIŞI İÇERİSİNDE ETKİN VE HIZLI BİR ŞEKİLDE YÜRÜTMEK					
Hedef 2.1	2015 yılı sonuna kadar köy yerleşik alan sınır tesbiti yapılmayan köy kalmayacaktır.					
Performans Hedefi	Yıllar					
	Gerçekleşme	Tahmin	Hedef			
	2011	2012	2013	2014	2015	
Köy yerleşik alan sınırı tesbit edilen köy oranı(%)	61,92	68,61	75,47	80,62	87,48	
Açıklamalar: Köy sayısı 583 olarak alınmıştır.						
Performans Göstergeleri	2011	2012	2013	2014	2015	
1 Köy yerleşik alan sınır tesbiti talebi sayısı	361	400	440	470	510	
Açıklama						
2 Köy yerleşik alan sınır tesbiti yapılan köy sayısı	25	39	40	40	40	
Açıklama						
3 Köy yerleşik alan haritası elektronik ortama aktarılan köy sayısı	25	77	117	157	197	
Açıklama						
4						
Açıklama						
İlgili harcama birimleri	Kaynak İhtiyacı					
	2011	2012	2013	2014	2015	
1 İl Özel idaresi Ruhsat ve Denetim Müdürlüğü	İdari Giderler	İdari Giderler	İdari Giderler	İdari Giderler	İdari Giderler	
2						
3						
4						
İdare Düzeyinde Dağıtılan Giderler						
Genel Toplam						
	0,00	0,00	0,00	0,00	0,00	
Kaynaklar	Bütçe Ödeneği	0,00	0,00	0,00	0,00	0,00
	Döner Sermaye					
	Diğer Yurt İçi Kaynaklar					
	Yurt Dışı Kaynaklar					
Genel Toplam						
	0,00	0,00	0,00	0,00	0,00	

İDARE PERFORMANS HEDEFİ TABLOSU					
İdare Adı	Tokat İl Özel İdaresi				
Amaç 2	KURUM GÖREV ALANI İÇERİSİNDE YER ALAN HARİTA İMAR HİZMETLERİNİ, MODERN BİR HİZMET ANLAYIŞI İÇERİSİNDE ETKİN VE HIZLI BİR ŞEKİLDE YÜRÜTMEK				
Hedef 2.2	Köy içi imar ve ruhsatlandırma faaliyetlerinin, daha düzenli ve etkin hale getirilebilmesi amacıyla; Ruhsat ve Denetim Müdürlüğü faaliyetleri ile ilgili olarak, tüm köy muhtarlığının bilgilendirilmesi sağlanacaktır.				
Performans Hedefi	Yıllar				
	Gerçekleşme	Tahmin	Hedef		
Çalışmalar hakkında bilgilendirilen muhtarlık sayısı	2011	2012	2013	2014	2015
	52,00	583	583	583	583
Performans Göstergeleri	2011	2012	2013	2014	2015
1 Kaçak yapı kontrolü yapılan köy sayısı	57	508	200	350	350
Açıklama					
2					
Açıklama					
3					
Açıklama					
4					
Açıklama					
İlgili harcama birimleri	Kaynak İhtiyacı				
	2011	2012	2013	2014	2015
1 İl Özel idaresi Ruhsat ve Denetim Müdürlüğü			İdari Giderler	İdari Giderler	İdari Giderler
2					
3					
4					
İdare Düzeyinde Dağıtılan Giderler					
Genel Toplam	0,00	0,00	0,00	0,00	0,00
Kaynaklar	Bütçe Ödeneği		0,00	0,00	0,00
	Döner Sermaye				
	Diğer Yurt İçi Kaynaklar				
	Yurt Dışı Kaynaklar				
Genel Toplam	0,00	0,00	0,00	0,00	0,00

İDARE PERFORMANS HEDEFİ TABLOSU						
İdare Adı	Tokat İl Özel İdaresi					
Amaç 2	TABİ VE SUNİ GÖLLERDE VE AKARSULARDA KIYI KENAR ÇİZGİSİNİN TEBİTİ, KIYILARIN KULLANILMADI VE KORUNMASI İLE KIYILARDA DOLDURMA VE KURUTMA YOLUYLA KAZANILAN ALANLARDA, SAHİL ŞERİTLERİNDE PLANLAMA VE UYGULAMA ESASLARINI BELİRLEMEK					
Hedef 2.3	2013 Yılı içerisinde Tokat ilinde bulunan göl ve akarsularda kıyı kenar çizgilerinin belirlenmesi					
Performans Hedefi	Yıllar					
	Gerçekleşme	Tahmin	Hedef			
Kıyı kenar çizgisinin belirlenmesi	2011	2012	2013	2014	2015	
Açıklama: 2013 yılı içerisinde grekli ödenek sağlanması halinde Tokat ilinin kıyı kenar çizgisi belirlenecektir.						
Performans Göstergeleri	2011	2012	2013	2014	2015	
1						
Açıklama						
2						
Açıklama						
3						
Açıklama						
4						
Açıklama						
İlgili harcama birimleri	Kaynak İhtiyacı					
	2011	2012	2013	2014	2015	
1	İl Özel İdaresi Ruhsat ve Denetim Müdürlüğü		540.000,00			
2						
3						
4						
İdare Düzeyinde Dağıtılan Giderler						
Genel Toplam		0,00	0,00	540.000,00	0,00	0,00
Kaynaklar	Bütçe Ödeneği		40.000,00			
	Döner Sermaye					
	Diğer Yurt İçi Kaynaklar		500.000,00			
	Yurt Dışı Kaynaklar					
Genel Toplam		0,00	0,00	540.000,00	0,00	0,00

SAĞLIK HİZMETLERİ

İDARE PERFORMANS HEDEFİ TABLOSU						
İdare Adı		Tokat İl Özel İdaresi				
Amaç 1		İl genelinde bulunan 112 Acil Sağlık Hizmetleri İstasyonlarının doğalgaz dönüşümleri ile bunlara ait bakım ve onarımların yaptırılması, mevcut Ambulanların yenilenmesi				
Hedef 1.1		Yılda 3 adet 112 A.S.H. İstasyonunun bakım ve onarımının yapılması, 2 adet 112 A.S.H. İstasyonunda doğalgaz dönüşümlerinin yapılması, 5 adet Ambulans alınması				
Performans Hedefi		Yıllar				
		Gerçekleşme	Tahmin	Hedef		
İlimiz ihtiyacı olan sağlık altyapısına yönelik yatırımlar devam ettirilecektir.		2011	2012	2013	2014	2015
Açıklamalar:Performans hedeflerini tanımlayıcı sonuçlar belirlenmemiştir.						
Performans Göstergeleri		2011	2012	2013	2014	2015
1	Hizmet Alımı Aracı			7	5	5
Açıklama						
2	Bakım ve onarım		3	4	3	3
Açıklama						
3						
Açıklama						
4						
Açıklama						
İlgili harcama birimleri		Kaynak İhtiyacı				
		2011	2012	2013	2014	2015
1	İl Sağlık Müdürlüğü		215.000,00	513.000,00	350.000,00	350.000,00
2						
3						
4						
İdare Düzeyinde Dağıtılan Giderler						
Genel Toplam		0,00	215.000,00	513.000,00	350.000,00	350.000,00
Kaynaklar						
	Bütçe Ödeneği	0,00	215.000,00	513.000,00	350.000,00	350.000,00
	Döner Sermaye					
	Diğer Yurt İçi Kaynaklar					
	Yurt Dışı Kaynaklar					
Genel Toplam		0,00	215.000,00	513.000,00	350.000,00	350.000,00

KÜLTÜR VE TURİZM HİZMETLERİ

İDARE PERFORMANS HEDEFİ TABLOSU					
İdare Adı	Tokat İl Özel İdaresi				
Amaç 1	TOKAT İLİNDEKİ TARİHİ, KÜLTÜREL VE TURİSTİK MEKÂNLARI KORUMAK, GELİŞTİRMEK VE TANITIMINI YAPARAK TURİZME KAZANDIRMAK.				
Hedef 1.1	2013 yılının sonuna kadar, somut olmayan kültürel mirasların envanteri çıkarılacak ve koruma amaçlı imar planı hazırlanacaktır.				
Performans Hedefi	Yıllar				
	Gerçekleşme	Tahmin	Hedef		
Tarihi mekanları turizme kazandırmak amaçlı yapılan çalışma sayısı	2011	2012	2013	2014	2015
Açıklamalar					
Performans Göstergeleri	2011	2012	2013	2014	2015
1 Somut olmayan kültürel miras ve turizm envanterinin hazırlanması					
Açıklama					
2 Avlak envanterinin yapılması					
Açıklama					
3 Koruma amaçlı imar planının hazırlanması					
Açıklama					
4					
Açıklama					
İlgili harcama birimleri	Kaynak İhtiyacı				
	2011	2012	2013	2014	2015
1 İl Kültür ve Turizm Müdürlüğü					
2					
3					
4					
İdare Düzeyinde Dağıtılan Giderler					
Genel Toplam	0,00	0,00	0,00	0,00	0,00
Kaynaklar	Bütçe Ödeneği				
	Döner Sermaye				
	Diğer Yurt İçi Kaynaklar				
	Yurt Dışı Kaynaklar				
Genel Toplam	0,00	0,00	0,00	0,00	0,00

İDARE PERFORMANS HEDEFİ TABLOSU

İdare Adı	Tokat İl Özel İdaresi					
Amaç 1	TOKAT İLİNDEKİ TARİHİ, KÜLTÜREL VE TURİSTİK MEKÂNLARI KORUMAK, GELİŞTİRMEK VE TANITIMINI YAPARAK TURİZME KAZANDIRMAK.					
Hedef 1.2	Tokat genelinde 3 adet kazı çalışması yapılacaktır.					
Performans Hedefi	Yıllar					
	Gerçekleşme	Tahmin	Hedef			
	2011	2012	2013	2014	2015	
Kazı çalışmaları yapılan proje sayısı	1	1	3			
Açıklamalar						
Performans Göstergeleri						
	2011	2012	2013	2014	2015	
1	Gümenek(Komana Pontika) Antik şehrinde kazı çalışmalarına devam edilecektir.	1	1	1		
Açıklama						
2	Sebastopolis Antik kenti kazı çalışmalarının başlatılması		1			
Açıklama						
3	Tokat kalesinde temizlik kazısı yapılması		1			
Açıklama						
4						
Açıklama						
5						
Açıklama						
İlgili harcama birimleri		Kaynak İhtiyacı				
		2011	2012	2013	2014	2015
1	İl Kültür ve Turizm Müdürlüğü	117.053,80	40.806,80	900.000,00	750.000,00	750.000,00
2						
3						
4						
İdare Düzeyinde Dağıtılan Giderler						
Genel Toplam		117.053,80	40.806,80	900.000,00	750.000,00	750.000,00
Kaynaklar	Bütçe Ödeneği	117.053,80	40.806,80	225.000,00	235.000,00	245.000,00
	Döner Sermaye					
	Diğer Yurt İçi Kaynaklar			675.000,00	515.000,00	505.000,00
	Yurt Dışı Kaynaklar					
Genel Toplam		117.053,80	40.806,80	900.000,00	750.000,00	750.000,00

İDARE PERFORMANS HEDEFİ TABLOSU					
İdare Adı	Tokat İl Özel İdaresi				
Amaç 1	TOKAT İLİNDEKİ TARİHİ, KÜLTÜREL VE TURİSTİK MEKÂNLARI KORUMAK, GELİŞTİRMEK VE TANITIMINI YAPARAK TURİZME KAZANDIRMAK.				
Hedef 1.3	İl genelinde muhtelif tarihi yapıların; bakım, onarım, restorasyon ve rekonstrüksiyonu yapılacaktır.				
Performans Hedefi	Yıllar				
	Gerçekleşme	Tahmin	Hedef		
Bakım onarım,restorasyon ve rekonstrüksiyon yapılan proje sayısı	2011	2012	2013	2014	2015
	3		5		
Performans Göstergeleri					
1	Niksar Eski Hükümet Konağının Kent Müzesine Dönüştürülmesi	1			
Açıklama					
2	Tokat Bedesten, Arastanın teşhir-tanzim ve restorasyon yapımı	1			
Açıklama					
3	Erbaa Keçeci Baba Türbesi restorasyon yapımı	1			
Açıklama					
4	Kızık Kültür Evi Bakım-Onarımı		1		
Açıklama					
İlgili harcama birimleri	Kaynak İhtiyacı				
	2011	2012	2013	2014	2015
1	İl Kültür ve Turizm Müdürlüğü				
2					
3					
4					
İdare Düzeyinde Dağıtılan Giderler					
Genel Toplam		0,00	0,00	0,00	0,00
Kaynaklar	Bütçe Ödeneği				
	Döner Sermaye				
	Diğer Yurt İçi Kaynaklar				
	Yurt Dışı Kaynaklar				
Genel Toplam		0,00	0,00	0,00	0,00

İDARE PERFORMANS HEDEFİ TABLOSU						
İdare Adı	Tokat İl Özel İdaresi					
Amaç 1	TOKAT İLİNDEKİ TARİHİ, KÜLTÜREL VE TURİSTİK MEKÂNLARI KORUMAK, GELİŞTİRMEK VE TANITIMINI YAPARAK TURİZME KAZANDIRMAK.					
Hedef 1.3	İl genelinde muhtelif tarihi yapıların; bakım, onarım, restorasyon ve rekonstrüksiyonu yapılacaktır.					
Performans Hedefi	Yıllar					
	Gerçekleşme	Tahmin	Hedef			
Bakım onarım,restorasyon ve rekonstrüksiyon yapılan tarihi bina sayısı	2011	2012	2013	2014	2015	
Performans Göstergeleri	2011	2012	2013	2014	2015	
5 Ulu Camii ile Kale arasında bulunan (rekreasyon alanı) parsellerin kamulaştırılması			1			
Açıklama						
6 Tokat Kalesi Projesinin yapılması			1			
Açıklama						
7 Sulusokak sokak sağlıklılaştırılması projesinin yapılması			1			
Açıklama						
8 Plevne Müzesinin teşhir ve tanziminin yapılması			1			
Açıklama						
İlgili harcama birimleri	Kaynak İhtiyacı					
	2011	2012	2013	2014	2015	
1 İl Kültür ve Turizm Müdürlüğü	834.326,58	0,00	2.050.000,00	2.060.000,00	2.070.000,00	
2						
3						
4						
İdare Düzeyinde Dağıtılan Giderler						
Genel Toplam	834.326,58	0,00	2.050.000,00	2.060.000,00	2.070.000,00	
Kaynaklar	Bütçe Ödeneği	834.326,58	0,00	50.000,00	60.000,00	70.000,00
	Döner Sermaye					
	Diğer Yurt İçi Kaynaklar			2.000.000,00	2.000.000,00	2.000.000,00
	Yurt Dışı Kaynaklar					
Genel Toplam	834.326,58	0,00	2.050.000,00	2.060.000,00	2.070.000,00	

İDARE PERFORMANS HEDEFİ TABLOSU					
İdare Adı	Tokat İl Özel İdaresi				
Amaç 1	TOKAT İLİNDEKİ TARİHİ, KÜLTÜREL VE TURİSTİK MEKÂNLARI KORUMAK, GELİŞTİRMEK VE TANITIMINI YAPARAK TURİZME KAZANDIRMAK.				
Hedef 1.4	Niksar Talazan Köprüsünün onarımı yapılacaktır.				
Performans Hedefi	Yıllar				
	Gerçekleşme	Tahmin	Hedef		
	2011	2012	2013	2014	2015
Onarım yapılan tarihi tesis sayısı					
Açıklamalar: Karayolları Genel Müdürlüğü tarafından yapılmaktadır.					
Performans Göstergeleri	2011	2012	2013	2014	2015
1					
Açıklama					
2					
Açıklama					
3					
Açıklama					
4					
Açıklama					
İlgili harcama birimleri	Kaynak İhtiyacı				
	2011	2012	2013	2014	2015
1 Karayolları Genel Müdürlüğü					
2					
3					
4					
İdare Düzeyinde Dağıtılan Giderler					
Genel Toplam	0,00	0,00	0,00	0,00	0,00
Kaynaklar					
Bütçe Ödeneği					
Döner Sermaye					
Diğer Yurt İçi Kaynaklar					
Yurt Dışı Kaynaklar					
Genel Toplam	0,00	0,00	0,00	0,00	0,00

İDARE PERFORMANS HEDEFİ TABLOSU

İdare Adı	Tokat İl Özel İdaresi					
Amaç 1	TOKAT İLİNDEKİ TARİHİ, KÜLTÜREL VE TURİSTİK MEKÂNLARI KORUMAK, GELİŞTİRMEK VE TANITIMINI YAPARAK TURİZME KAZANDIRMAK.					
Hedef 1.5	2013 yılına kadar 112 adet sivil mimari örneği evlerin bulunduğu Bey hamam sokağı ve Sulusokak, sokak sağlıklaştırmaları ve cephe giydirmeleri yapılacaktır.					
Performans Hedefi	Yıllar					
	Gerçekleşme	Tahmin	Hedef			
Sokak sağlıklaştırması kapsamında restorasyon yapılan ev sayısı	2011	2012	2013	2014	2015	
	1		2	1	1	
Açıklamalar						
Performans Göstergeleri						
	2011	2012	2013	2014	2015	
1	Bey Hamam sokağında bulunan (52 sivil mimarlık örneği ev)evlerin,sokak sağlıklaştırmalarının yapılması		1			
Açıklama						
2	Sulusokakta bulunan (52 sivil mimarlık örneği ev)evlerin,sokak sağlıklaştırmaları ve cephe giydirmelerinin yapılması		1	1	1	
Açıklama						
3	Tokat Sokak sağlıklaştırılması ve çevre düzenleme işi	1				
Açıklama						
4						
Açıklama						
İlgili harcama birimleri		Kaynak İhtiyacı				
		2011	2012	2013	2014	2015
1	İl Kültür ve Turizm Müdürlüğü	11.780,77	0,00	750.000,00	250.000,00	250.000,00
2						
3						
4						
İdare Düzeyinde Dağıtılan Giderler						
Genel Toplam		11.780,77	0,00	750.000,00	250.000,00	250.000,00
Kaynaklar	Bütçe Ödeneği	11.780,77	0,00	0,00	0,00	0,00
	Döner Sermaye					
	Diğer Yurt İçi Kaynaklar			750.000,00	250.000,00	250.000,00
	Yurt Dışı Kaynaklar					
Genel Toplam		11.780,77	0,00	750.000,00	250.000,00	250.000,00

İDARE PERFORMANS HEDEFİ TABLOSU						
İdare Adı	Tokat İl Özel İdaresi					
Amaç 1	TOKAT İLİNDEKİ TARİHİ, KÜLTÜREL VE TURİSTİK MEKÂNLARI KORUMAK, GELİŞTİRMEK VE TANITIMINI YAPARAK TURİZME KAZANDIRMAK.					
Hedef 1.6	Şehrin turizm ve kültür hayatına katkısını artırmaya yönelik olarak; iyileştirme ve düzenleme çalışmalarını içeren muhtelif projeler hayata geçirilecektir.					
Performans Hedefi	Yıllar					
	Gerçekleşme	Tahmin	Hedef			
	2011	2012	2013	2014	2015	
İyileştirme ve düzenleme çalışmaları yapılan proje sayısı	2		5			
Açıklamalar						
Performans Göstergeleri						
	2011	2012	2013	2014	2015	
1	Yerleşim Merkezlerinde Park, Çevre Düzenlemesi ve Mesire alanı yapılması	1				
Açıklama						
2	Artova Boyunpınar Mağrası düzenleme çalışması	1				
Açıklama						
3	Düden Gölü Düzenlemesi		1			
Açıklama						
4	Sarıyayla Kasımhoca Türbesi Onarımı		1			
Açıklama						
İlgili harcama birimleri		Kaynak İhtiyacı				
		2011	2012	2013	2014	2015
1	İl Kültür ve Turizm Müdürlüğü					
2						
3						
4						
İdare Düzeyinde Dağıtılan Giderler						
Genel Toplam		0,00	0,00	0,00	0,00	0,00
Kaynaklar	Bütçe Ödeneği					
	Döner Sermaye					
	Diğer Yurt İçi Kaynaklar					
	Yurt Dışı Kaynaklar					
Genel Toplam		0,00	0,00	0,00	0,00	0,00

İDARE PERFORMANS HEDEFİ TABLOSU						
İdare Adı	Tokat İl Özel İdaresi					
Amaç 1	TOKAT İLİNDEKİ TARİHİ, KÜLTÜREL VE TURİSTİK MEKÂNLARI KORUMAK, GELİŞTİRMEK VE TANITIMINI YAPARAK TURİZME KAZANDIRMAK.					
Hedef 1.6	Şehrin turizm ve kültür hayatına katkısını artırmaya yönelik olarak; iyileştirme ve düzenleme çalışmalarını içeren muhtelif projeler hayata geçirilecektir.					
Performans Hedefi		Yıllar				
		Gerçekleşme	Tahmin	Hedef		
		2011	2012	2013	2014	2015
İyileştirme ve düzenleme çalışmaları yapılan proje sayısı						
Açıklamalar						
Performans Göstergeleri		2011	2012	2013	2014	2015
5	Çamlıkaya Hacı Hasan Efendi Türbesi Onarımı			1		
Açıklama						
6	Yolüstü İnlıkaya mağarası yol ve giriş açılması			1		
Açıklama						
7	Yolüstü Kanyon ile Ertepesi için proje hazırlanması			1		
Açıklama						
8						
Açıklama						
İlgili harcama birimleri		Kaynak İhtiyacı				
		2011	2012	2013	2014	2015
1	İl Kültür ve Turizm Müdürlüğü	325.000,00	0,00	175.000,00	200.000,00	225.000,00
2						
3						
4						
İdare Düzeyinde Dağıtılan Giderler						
Genel Toplam		325.000,00	0,00	175.000,00	200.000,00	225.000,00
Kaynaklar	Bütçe Ödeneği	325.000,00		175.000,00	200.000,00	225.000,00
	Döner Sermaye					
	Diğer Yurt İçi Kaynaklar					
	Yurt Dışı Kaynaklar					
Genel Toplam		325.000,00	0,00	175.000,00	200.000,00	225.000,00

İDARE PERFORMANS HEDEFİ TABLOSU

İdare Adı						Tokat İl Özel İdaresi											
Amaç 1						TOKAT İLİNDEKİ TARİHİ, KÜLTÜREL VE TURİSTİK MEKÂNLARI KORUMAK, GELİŞTİRMEK VE TANITIMINI YAPARAK TURİZME KAZANDIRMAK.											
Hedef 1.7						2013 Yılı sonuna kadar İldeki kaplıcaların geliştirilerek sağlık turizmine katkısı artırmaya yönelik olarak 2 adet proje hayata geçirilecektir.											
Performans Hedefi			Yıllar			Gerçekleşme			Tahmin			Hedef					
			2011			2012			2013			2014			2015		
Sağlık Turizmi kapsamında geliştirilen kaplıca sayısı																	
Açıklamalar																	
Performans Göstergeleri			2011			2012			2013			2014			2015		
1	Sulusaray Kaplıcasının iyileştirilmesi ve geliştirilmesi																
Açıklama																	
2	Reşadiye Kaplıcalarının termal turizminin geliştirilmesi																
Açıklama																	
3																	
Açıklama																	
4																	
Açıklama																	
İlgili harcama birimleri			2010			2011			2012			2013			2014		
1	İl Kültür ve Turizm Müdürlüğü																
2																	
3																	
4																	
İdare Düzeyinde Dağıtılan Giderler																	
Genel Toplam			0,00			0,00			0,00			0,00			0,00		
Kaynaklar	Bütçe Ödeneği																
	Döner Sermaye																
	Diğer Yurt İçi Kaynaklar																
	Yurt Dışı Kaynaklar																
Genel Toplam			0,00			0,00			0,00			0,00			0,00		

İDARE PERFORMANS HEDEFİ TABLOSU						
İdare Adı	Tokat İl Özel İdaresi					
Amaç 1	TOKAT İLİNDEKİ TARİHİ, KÜLTÜREL VE TURİSTİK MEKÂNLARI KORUMAK, GELİŞTİRMEK VE TANITIMINI YAPARAK TURİZME KAZANDIRMAK.					
Hedef 1.8	Kültür ve turizm varlıklarımızın daha bilinçli tanıtılması için sektördeki yönetici ve çalışanların geliştirilmesine yönelik turizm ile ilgili konularda il genelinde yılda en az 5 adet eğitim programı düzenlenecektir.					
Performans Hedefi	Yıllar					
	Gerçekleşme	Tahmin	Hedef			
	2011	2012	2013	2014	2015	
Düzenlenen eğitim programı sayısı						
Açıklamalar						
Performans Göstergeleri						
	2011	2012	2013	2014	2015	
1	Hijyen konulu eğitim programının düzenlenmesi					
Açıklama						
2	İşbaşı, Yönetici ve Ev pansiyonculuğu konulu eğitim programlarının düzenlenmesi					
Açıklama						
3	Yaygın turizm ve Fiyat İstikrarı Eğitim Programının Düzenlenmesi					
Açıklama						
4	Yabancı dil eğitim programının düzenlenmesi, turist rehberlerinin yetiştirilmesi					
Açıklama						
5	Seramik kursu					
Açıklama						
İlgili harcama birimleri		Kaynak İhtiyacı				
		2011	2012	2013	2014	2015
1	İl Kültür ve Turizm Müdürlüğü					
2						
3						
4						
İdare Düzeyinde Dağıtılan Giderler						
Genel Toplam		0,00	0,00	0,00	0,00	0,00
Kaynaklar						
	Bütçe Ödeneği					
	Döner Sermaye					
	Diğer Yurt İçi Kaynaklar					
	Yurt Dışı Kaynaklar					
Genel Toplam		0,00	0,00	0,00	0,00	0,00

İDARE PERFORMANS HEDEFİ TABLOSU					
İdare Adı	Tokat İl Özel İdaresi				
Amaç 1	TOKAT İLİNDEKİ TARİHİ, KÜLTÜREL VE TURİSTİK MEKÂNLARI KORUMAK, GELİŞTİRMEK VE TANITIMINI YAPARAK TURİZME KAZANDIRMAK.				
Hedef 1.9	İldeki göl, gölet, dere, ırmak, nehir, baraj çevreleri ve turizme uygun yaylaların değerlendirilerek turizme kazandırılması amacıyla muhtelif projeler hayata geçirilecektir.				
Performans Hedefi	Yıllar				
	Gerçekleşme	Tahmin	Hedef		
	2011	2012	2013	2014	2015
Göl,dere,ırmak ve yayla gibi yerleri turizme kazandırmak amaçlı uygulanan proje sayısı	3	1			
Açıklamalar					
Performans Göstergeleri	2011	2012	2013	2014	2015
1 Gümenek Mesire Alanı Rekrasyon Projesi (OKA Destekli)	1	1			
Açıklama					
2 Turhal Mercimek Tepesi Yamaç Paraşütü Alt yapı Geliştirme Projesi (OKA Destekli)	1				
Açıklama					
3 Merkez Ormanbeyli Köyü Yaylası Çevre Düzenlemesi	1				
Açıklama					
4					
Açıklama					
5					
Açıklama					
İlgili harcama birimleri	Kaynak İhtiyacı				
	2011	2012	2013	2014	2015
1 İl Özel İdaresi- İlçe Özel İdaresi-KHGB	831.958,92	1.471.190,12			
2					
3					
4					
İdare Düzeyinde Dağıtılan Giderler					
Genel Toplam	831.958,92	1.471.190,12	0,00	0,00	0,00
Kaynaklar	Bütçe Ödeneği	831.958,92	1.471.190,12		
	Döner Sermaye				
	Diğer Yurt İçi Kaynaklar				
	Yurt Dışı Kaynaklar				
Genel Toplam	831.958,92	1.471.190,12	0,00	0,00	0,00

İDARE PERFORMANS HEDEFİ TABLOSU

İdare Adı	Tokat İl Özel İdaresi				
Amaç 1	TOKAT İLİNDEKİ TARİHİ, KÜLTÜREL VE TURİSTİK MEKÂNLARI KORUMAK, GELİŞTİRMEK VE TANITIMINI YAPARAK TURİZME KAZANDIRMAK.				
Hedef 1.10	2013 Yılı sonuna kadar şehir genelinde bir gezi parkuru oluşturulacak ve ziyaret edilmesi gereken tüm kültürel ve turistik yerlere asılması için tanıtım levhaları hazırlanacaktır.				
Performans Hedefi	Yıllar				
	Gerçekleşme	Tahmin	Hedef		
Tarihi ve kültürel mekanları tanıtıcı yapılan proje sayısı (adet)	2011	2012	2013	2014	2015
Performans Göstergeleri	2011	2012	2013	2014	2015
1	Parkurun hatlarının belirlenerek ziyaretçilerin en fazla istifade edeceği şekilde düzenlenmesi.Parkurda çalışacak bir traktör alınarak dizayn edilmesi.				
Açıklama					
2	Kültürel değerlerin tanıtımında görsellik ve standardizasyon kazanılması amacıyla tanıtım levhalarının hazırlanması				
Açıklama					
3					
Açıklama					
4					
Açıklama					
İlgili harcama birimleri	Kaynak İhtiyacı				
	2011	2012	2013	2014	2015
1	İl Kültür ve Turizm Müdürlüğü				
2					
3					
4					
İdare Düzeyinde Dağıtılan Giderler					
Genel Toplam	0,00	0,00	0,00	0,00	0,00
Kaynaklar	Bütçe Ödeneği				
	Döner Sermaye				
	Diğer Yurt İçi Kaynaklar				
	Yurt Dışı Kaynaklar				
Genel Toplam	0,00	0,00	0,00	0,00	0,00

İDARE PERFORMANS HEDEFİ TABLOSU

İdare Adı	Tokat İl Özel İdaresi					
Amaç 1	TOKAT İLİNDEKİ TARİHİ, KÜLTÜREL VE TURİSTİK MEKÂNLARI KORUMAK, GELİŞTİRMEK VE TANITIMINI YAPARAK TURİZME KAZANDIRMAK.					
Hedef 1.11	Tokat İli'nin yöresel kültürünü yansıtan zanaat ve ürünlerin yaşatılmasına yönelik 4 adet proje hayata geçirilecektir.					
Performans Hedefi	Yıllar					
	Gerçekleşme	Tahmin	Hedef			
	2011	2012	2013	2014	2015	
İlin yöresel kültürünü yansıtmak amaçlı (zanaat ve ürünlerin yaşatılmasına yönelik) uygulanan proje sayısı	2					
Açıklamalar						
Performans Göstergeleri	2011	2012	2013	2014	2015	
1 Tokat İli Tanıtım İçin Malzeme Alımı	1					
Açıklama						
2 Halkoyunları Kostümü yapılması	1					
Açıklama						
3						
Açıklama						
4						
Açıklama						
İlgili harcama birimleri	Kaynak İhtiyacı					
	2011	2012	2013	2014	2015	
1 İl Kültür ve Turizm Müdürlüğü	25.697,97	0,00	0,00	0,00	0,00	
2						
3						
4						
İdare Düzeyinde Dağıtılan Giderler						
Genel Toplam	25.697,97	0,00	0,00	0,00	0,00	
Kaynaklar	Bütçe Ödeneği	25.697,97	0,00	0,00	0,00	0,00
	Döner Sermaye					
	Diğer Yurt İçi Kaynaklar					
	Yurt Dışı Kaynaklar					
Genel Toplam	25.697,97	0,00	0,00	0,00	0,00	

İDARE PERFORMANS HEDEFİ TABLOSU						
İdare Adı	Tokat İl Özel İdaresi					
Amaç 1	TOKAT İLİNDEKİ TARİHİ, KÜLTÜREL VE TURİSTİK MEKÂNLARI KORUMAK, GELİŞTİRMEK VE TANITIMINI YAPARAK TURİZME KAZANDIRMAK.					
Hedef 1.12	2013 yılı içerisinde, Tarih, Kültür ve Doğa şehri Tokat'ı marka kimliğinin oluşturulması ve konumlandırılması çalışmaları yapılacaktır.					
Performans Hedefi	Yıllar					
	Gerçekleşme	Tahmin	Hedef			
İlin marka kimliğinin oluşturulması amaçlı uygulanan proje sayısı	2011	2012	2013	2014	2015	
	1					
Açıklamalar						
Performans Göstergeleri						
	2011	2012	2013	2014	2015	
1	Tanıtım amacıyla dış şehirlerde billboard kiralanması	1				
Açıklama						
2						
Açıklama						
3						
Açıklama						
4						
Açıklama						
İlgili harcama birimleri		Kaynak İhtiyacı				
		2011	2012	2013	2014	2015
1	İl Kültür ve Turizm Müdürlüğü	14.868,00	0,00	0,00	0,00	0,00
2						
3						
4						
İdare Düzeyinde Dağıtılan Giderler						
Genel Toplam		14.868,00	0,00	0,00	0,00	0,00
Kaynaklar	Bütçe Ödeneği	14.868,00	0,00	0,00	0,00	0,00
	Döner Sermaye					
	Diğer Yurt İçi Kaynaklar					
	Yurt Dışı Kaynaklar					
Genel Toplam		14.868,00	0,00	0,00	0,00	0,00

İDARE PERFORMANS HEDEFİ TABLOSU					
İdare Adı	Tokat İl Özel İdaresi				
Amaç 1	TOKAT İLİNDEKİ TARİHİ, KÜLTÜREL VE TURİSTİK MEKÂNLARI KORUMAK, GELİŞTİRMEK VE TANITIMINI YAPARAK TURİZME KAZANDIRMAK.				
Hedef 1.13	Tokat ilinin kültürel geçmişi üzerine geniş bir bilgi kaynağı oluşturmaya yönelik 11 adet yayım ve tanıtım materyali hazırlanacaktır.				
Performans Hedefi	Yıllar				
	Gerçekleşme	Tahmin	Hedef		
	2011	2012	2013	2014	2015
İli tanıtım amacıyla yapılan tanıtım materyali sayısı	1		1		
Açıklamalar					
Performans Göstergeleri					
	2011	2012	2013	2014	2015
1 Tokat Tanıtım Basım ve Yayım İşleri	1		1		
Açıklama					
2					
Açıklama					
3					
Açıklama					
4					
Açıklama					
İlgili harcama birimleri					
	Kaynak İhtiyacı				
	2011	2012	2013	2014	2015
1 İl Kültür ve Turizm Müdürlüğü	23.709,15	0,00	82.101,53	100.000,00	100.000,00
2					
3					
4					
İdare Düzeyinde Dağıtılan Giderler					
Genel Toplam					
	23.709,15	0,00	82.101,53	100.000,00	100.000,00
Kaynaklar	Bütçe Ödeneği	23.709,15		82.101,53	100.000,00
	Döner Sermaye				
	Diğer Yurt İçi Kaynaklar				
	Yurt Dışı Kaynaklar				
Genel Toplam					
	23.709,15	0,00	82.101,53	100.000,00	100.000,00

İDARE PERFORMANS HEDEFİ TABLOSU

İdare Adı						Tokat İl Özel İdaresi											
Amaç 1						TOKAT İLİNDEKİ TARİHİ, KÜLTÜREL VE TURİSTİK MEKÂNLARI KORUMAK, GELİŞTİRMEK VE TANITIMINI YAPARAK TURİZME KAZANDIRMAK.											
Hedef 1.14						Tokat İli'nin tanıtımına ve kültürel birikimlerin yaygınlaştırılmasına yönelik olarak her yıl, etkinlik ve organizasyon düzenlenecek ve çeşitli organizasyonlara etkinlik ile katılım sağlanacaktır.											
Performans Hedefi			Yıllar			Gerçekleşme			Tahmin			Hedef					
			2011			2012			2013			2014			2015		
Tokat İlini tanıtıcı yapılan ve katılan proje sayısı			2			2			2			2			2		
Açıklamalar:																	
Performans Göstergeleri			2011			2012			2013			2014			2015		
1	Tanıtım, fuar ve organizasyonlara katılım		1			1			1			1			1		
Açıklama																	
2	Çeşitli Mal ve Hizmet Alımları		1			1			1			1			1		
Açıklama																	
3																	
Açıklama																	
4																	
Açıklama																	
İlgili harcama birimleri			2011			2012			2013			2014			2015		
1	İl Kültür ve Turizm Müdürlüğü		71.595,15			27.978,38			700.000,00			800.000,00			900.000,00		
2																	
3																	
4																	
İdare Düzeyinde Dağıtılan Giderler																	
Genel Toplam			71.595,15			27.978,38			700.000,00			800.000,00			900.000,00		
Kaynaklar	Bütçe Ödeneği		71.595,15			27.978,38			100.000,00			100.000,00			100.000,00		
	Döner Sermaye																
	Diğer Yurt İçi Kaynaklar								600.000,00			700.000,00			800.000,00		
	Yurt Dışı Kaynaklar																
Genel Toplam			71.595,15			27.978,38			700.000,00			800.000,00			900.000,00		

ÇEVRE KORUMA VE DİNLENME HİZMETLERİ

İDARE PERFORMANS HEDEFİ TABLOSU						
İdare Adı	Tokat İl Özel İdaresi					
Amaç 1	İNSANLARA TEMİZ YAŞANABİLİR BİR ÇEVRE OLUŞTURMAK.					
Hedef 1.1	Gelecek nesillere temiz bir çevre bırakmak, doğal kaynakların korunması çevre ve insan sağlığı için; yapılmış olan kanalizasyon sistemine, 2011-2015 yılları içerisinde toplam 100 adet köyde doğal arıtma tesisi inşa edilerek, 2015 yılı sonuna kadar kanalizasyon tesislerinin % 28'ine doğal arıtma tesisi inşa edilecektir.					
Performans Hedefi	Yıllar					
	Gerçekleşme	Tahmin	Hedef			
Doğal arıtma tesisi tamamlanan kanalizasyon tesisi oranı (%)	2011	2012	2013	2014	2015	
	10	10	0	0	0	
Açıklamalar: 2011 yılı sonu itibariyle, yapılan doğal arıtma tesisi sayısı 56 olarak belirlenmiştir. Oranın belirlenmesinde yıllara göre belirlenen toplam kanalizasyon tesisi sayısı dikkate alınmıştır.						
Performans Göstergeleri	2011	2012	2013	2014	2015	
1 Yapılan doğal arıtma tesisi sayısı	5	2	0	0	0	
Açıklama						
2 Yapılan doğal arıtma tesisinden faydalanan nüfus sayısı	3100	2000	4000	4000	4000	
Açıklama						
3						
Açıklama						
4						
Açıklama						
İlgili harcama birimleri	Kaynak İhtiyacı					
	2011	2012	2013	2014	2015	
1 İl Özel İdaresi Yapı Kontrol Müdürlüğü	232.000,00	320.000,00	0,00	0,00	0,00	
2						
3						
4						
İdare Düzeyinde Dağıtılan Giderler						
Genel Toplam	232.000,00	320.000,00	0,00	0,00	0,00	
Kaynaklar	Bütçe Ödeneği	232.000,00	320.000,00	0,00	0,00	0,00
	Döner Sermaye					
	Diğer Yurt İçi Kaynaklar					
	Yurt Dışı Kaynaklar					
Genel Toplam	232.000,00	320.000,00	0,00	0,00	0,00	

İDARE PERFORMANS HEDEFİ TABLOSU					
İdare Adı	Tokat İl Özel İdaresi				
Amaç 1	İNSANLARA TEMİZ YAŞANABİLİR BİR ÇEVRE OLUŞTURMAK.				
Hedef 1.2	Kırsal yerleşim birimlerinde,daha temiz bir çevre oluşturulması amacıyla;çöp konteynırları alınacaktır.				
Performans Hedefi	Yıllar				
	Gerçekleşme	Tahmin	Hedef		
	2011	2012	2013	2014	2015
Çocuk Oyun Parkı	0	0	5	10	15
Açıklamalar					
Performans Göstergeleri	2011	2012	2013	2014	2015
1					
Açıklama					
2					
Açıklama					
3					
Açıklama					
4					
Açıklama					
İlgili harcama birimleri	Kaynak İhtiyacı				
	2011	2012	2013	2014	2015
1 İl Özel İdaresi Yapı Kontrol Müdürlüğü	0,00	0,00	50.000,00	60.000,00	70.000,00
2					
3					
4					
İdare Düzeyinde Dağıtılan Giderler					
Genel Toplam	0,00	0,00	50.000,00	60.000,00	70.000,00
Kaynaklar					
Bütçe Ödeneği			50.000,00	100.000,00	150.000,00
Döner Sermaye					
Diğer Yurt İçi Kaynaklar					
Yurt Dışı Kaynaklar					
Genel Toplam	0,00	0,00	50.000,00	100.000,00	150.000,00

SOSYAL HİZMETLER

İDARE PERFORMANS HEDEFİ TABLOSU						
İdare Adı		Tokat İl Özel İdaresi				
Amaç 1		SOSYAL HİZMETLERDE AB STANDARTLARINDA BİR HİZMET ANLAYIŞI İÇERİSİNDE, SOSYAL YARDIMA İHTİYAÇ HİSSEDEN HERKESİN YANINDA YER ALINACAKTIR. TOPLUMUN HER KESİMİNİN ÜRETİME KATILIMI SAĞLANACAKTIR.				
Hedef 1.1		Sosyal Hizmetler hizmet binalarının bakım-onarımı ile Kuruluşun ihtiyaçlarının teminine katkı sağlanacaktır.				
Performans Hedefi		Yıllar				
		Gerçekleşme	Tahmin	Hedef		
İl Sosyal Hizmetler Müdürlüğü'nün bakım onarım ve ekipman alımına destek sağlanacaktır.		2011	2012	2013	2014	2015
		Açıklamalar:Performans hedeflerini tanımlayıcı sonuçlar belirlenememiştir.				
Performans Göstergeleri		2011	2012	2013	2014	2015
1	Bakım onarım yapılan bina sayısı	Muhtelif	Muhtelif	Muhtelif	Muhtelif	Muhtelif
Açıklama						
2	Taahhüt Alımı			2		
Açıklama						
3						
Açıklama						
4						
Açıklama						
İlgili harcama birimleri		Kaynak İhtiyacı				
		2011	2012	2013	2014	2015
1	İl Sosyal Hizmetler Müdürlüğü	99.104,70	100.000,00	199.000,00	150.000,00	150.000,00
2						
3						
4						
İdare Düzeyinde Dağıtılan Giderler						
Genel Toplam		99.104,70	100.000,00	199.000,00	150.000,00	150.000,00
Kaynaklar	Bütçe Ödeneği	99.104,70	100.000,00	199.000,00	210.000,00	220.000,00
	Döner Sermaye					
	Diğer Yurt İçi Kaynaklar					
	Yurt Dışı Kaynaklar					
Genel Toplam		99.104,70	100.000,00	199.000,00	210.000,00	220.000,00

GÜVENLİK VE SİVİL SAVUNMA HİZMETLERİ

İDARE PERFORMANS HEDEFİ TABLOSU						
İdare Adı	Tokat İl Özel İdaresi					
Amaç 1	GÜVENLİK VE SİVİL SAVUNMA HİZMETLERİ; ETKİNLİĞİ ARTIRILMIŞ, MODERN BİR YAPIYA KAVUŞTURULACAKTIR					
Hedef 1.1	Emniyet Müdürlüğü hizmet binaları ve lojmanlarının 2015 yılı sonuna kadar bakım onarım işlerinin yapılması sağlanacaktır.					
Performans Hedefi	Yıllar					
	Gerçekleşme	Tahmin	Hedef			
	2011	2012	2013	2014	2015	
İl Emniyet Müdürlüğünün bina bakım-onarım , güvenlik ve savunmaya yönelik makine ve teçhizat alımları						
Açıklamalar:Performans hedeflerini tanımlayıcı sonuçlar belirlenmemiştir.						
Performans Göstergeleri	2011	2012	2013	2014	2015	
1 Bakımonarım yapılan bina sayısı	-	6	6	6	6	
Açıklama						
2 Güvenlik ve Savunmaya Yönelik Çeşitli Mal Alımı	Muhtelif	Muhtelif	Muhtelif	Muhtelif	Muhtelif	
Açıklama						
3 İlçe Merkezlerine Mobese Sistemi Kurulması		5				
Açıklama						
4						
Açıklama						
İlgili harcama birimleri	Kaynak İhtiyacı					
	2011	2012	2013	2014	2015	
1 İl Emniyet Müdürlüğü	1.863.806,08	220.000,00	227.000,00	236.000,00	245.000,00	
2						
3						
4						
İdare Düzeyinde Dağıtılan Giderler						
Genel Toplam	1.863.806,08	220.000,00	227.000,00	236.000,00	245.000,00	
Kaynaklar						
Bütçe Ödeneği	1.863.806,08	220.000,00	227.000,00	236.000,00	245.000,00	
Döner Sermaye						
Diğer Yurt İçi Kaynaklar			300.000,00			
Yurt Dışı Kaynaklar						
Genel Toplam	1.863.806,08	220.000,00	527.000,00	236.000,00	245.000,00	

İDARE PERFORMANS HEDEFİ TABLOSU					
İdare Adı	Tokat İl Özel İdaresi				
Amaç 1	GÜVENLİK VE SİVİL SAVUNMA HİZMETLERİ; ETKİNLİĞİ ARTIRILMIŞ, MODERN BİR YAPIYA KAVUŞTURULACAKTIR				
Hedef 1.2	Sivil Savunma hizmetlerinin geliştirilmesine katkı sağlanacaktır.				
Performans Hedefi	Yıllar				
	Gerçekleşme	Tahmin	Hedef		
	2011	2012	2013	2014	2015
İl Afet ve Acil Durum Müdürlüğünün faaliyetlerine destek sağlanacaktır.					
Açıklamalar:Performans hedeflerini tanımlayıcı sonuçlar belirlenememiştir.					
Performans Göstergeleri	2011	2012	2013	2014	2015
1 Arama kurtarma ekipman alımı	muhtelif	muhtelif	muhtelif	muhtelif	muhtelif
Açıklama					
2 Afet evlerine yardım yapımı	muhtelif	muhtelif	muhtelif	muhtelif	muhtelif
Açıklama					
3					
Açıklama					
4					
Açıklama					
İlgili harcama birimleri	Kaynak İhtiyacı				
	2011	2012	2013	2014	2015
1 İl Afet ve Acil Durum Müdürlüğü	236.787,63	228.669,15	480.000,00	500.000,00	520.000,00
2					
3					
4					
İdare Düzeyinde Dağıtılan Giderler					
Genel Toplam	236.787,63	228.669,15	480.000,00	500.000,00	520.000,00
Kaynaklar					
Bütçe Ödeneği	236.787,63	228.669,15	480.000,00	500.000,00	520.000,00
Döner Sermaye					
Diğer Yurt İçi Kaynaklar					
Yurt Dışı Kaynaklar					
Genel Toplam	236.787,63	228.669,15	480.000,00	500.000,00	520.000,00

D – Faaliyet - Projelere İlişkin Bilgi ve Değerlendirmeler

Tokat İl Özel İdare Genel Sekreterliği faaliyetlerini 2008 yılı içerisinde;

- İskân ve Toplum Refahı Hizmetleri
 - Eğitim, Gençlik ve Spor Hizmetleri
 - Tarımsal Hizmetler
 - Sanayi ve Ticaret Hizmetleri
 - Ruhsat ve Denetim Hizmetleri
 - Sağlık Hizmetleri
 - Kültür ve Turizm Hizmetleri
 - Ağaçlandırma, Çevre Koruma ve Dinlenme Hizmetleri
 - Sosyal Hizmetler
 - Güvenlik ve Sivil Savunma Hizmetleri
- olarak ana başlıkları halinde belirlemiştir. Buna göre;

İskân ve Toplum Refahı Hizmetleri

İçme suyu tesislerinde iyileştirme ve bakım onarım çalışmaları yapılması.

İlimizde içme suyu getirilmemiş köy bulunmamaktadır. Bununla birlikte bazı köylerimizde içme suyu yetersizliği bulunmaktadır. İçme suyu yetersizliği özellikle son yıllarda kuraklığın etkisi ile artış göstermiştir. Bununla birlikte, su kullanımında tasarruflu davranmama da önemli bir problem olarak ortaya çıkmaktadır. Kurumumuz, su kullanımındaki tasarrufu da dikkate alarak, gerçekte su ihtiyacı bulunan yerlerin su ihtiyacını karşılama amaçlı olarak, sondaj yoluyla su elde etme yoluna gidecektir. Kurumun içme suyu teminindeki birinci derecede tercihi yüzey sularıdır. Bunun sağlanamadığı yerlerde, yer altı suyuna başvurulmaktadır.

Bir diğer faaliyet konusunu ise köylerdeki su şebekelerinin ve elektro motopomp tesislerinin bakım ve onarımı oluşturmaktadır. Her yıl önemli bir miktardaki köyün bu yöndeki ihtiyacı karşılanmaktadır. Bu tip projelerin amacı, sulama şebekelerinin ve elektro motopomp tesislerinin genel bir bakımdan geçirilerek, düzgün çalışan ve su israfı yapmayan sulama şebekesine sahip olmaktır. Ayrıca iyi çalışmayan bir sistemde çok sayıda meydana gelebilecek ufak arızaların önüne geçerek iş, zaman ve maliyet tasarrufu sağlamaktır.

İçme suyu kalitesinin artırılması amacıyla, içme suyu depolarına tam otomatik klorlama cihazının tesis edilmesi.

Köylerimizdeki içme suyu tesislerinde kullanılan sular, içme suyu analizi neticesinde kullanılabilir olarak tespit edildiği takdirde herhangi bir işleme tabi tutulmadan direk olarak sisteme verilmektedir. Kurum stratejisi, yerleşim birimlerine sağlıklı bir içme suyu sağlamayı hedef olarak göstermektedir. Bu hedef doğrultusunda, mevcut suların içim kalitesini artırmak ve daha sağlıklı bir içme suyu sağlamak amacıyla, kurumumuz tarafından klorlama cihazlarının içme suyu sistemlerine eklenmesine yönelik proje ortaya konmuştur. Klorlama cihazları tam otomatik olacak ve su depolarına monte edileceklerdir. Cihazların tam otomatik olarak tercih edilmelerinin sebebi, cihazların kullanım kolaylığına sahip olmasıdır. Böylece etkin bir klorlama işlemi yürütülebilecektir.

Kanalizasyon tesisi bulunmayan yerleşim birimlerine yeni kanalizasyon tesisi yapılması.

Kurum son yıllarda kanalizasyon yapımına yönelik önemli çalışmalar gerçekleştirmektedir. Kanalizasyonu toplum sağlığı ve şehirleşme açısından önemli bir unsur olarak değerlendirmektedir. Bu amaca yönelik olarak, stratejik plandaki hedefini 2012 yılı sonuna kadar, köylerin % 95'inin kanalizasyonunu tamamlamak olarak belirlemiştir. Köylerin % 5'inde ise kanalizasyon yapılması gerekmeyecektir. Bunun sebebi, bu tür köylerin coğrafi şartlarının çok olumsuz olması ve aynı zamanda bu köylerde nüfusun azlığıdır. İhtiyaç olduğu takdirde, buraların da kanalizasyon tesislerinin yapılması mümkündür. Kurum uygulamayı gerçekleştirirken, yapım hizmeti satın almakta ve de köy halkından işgücü konusunda yardım almaktadır. Kurumun bundan sonraki uygulama stratejisi, yapım işleminde müteahhitlik hizmetlerinden faydalanma yönündedir.

Mevcut kanalizasyon tesislerinde iyileştirme ve bakım onarım çalışmaları yapılması.

Kanalizasyon tesislerinde zamanla yıpranmalar ve yerleşim yerlerinin büyümesi ile kanalizasyon tesislerine eklemeler yapılması ihtiyacı ortaya çıkmaktadır. Bu ihtiyaçlar, her yıl belli bir program dâhilinde giderilmektedir. Bu program yılı içerisinde Kurum tarafından kanalizasyon tesislerinde iyileştirme ve bakım-onarım çalışmaları yapılacaktır. Kurum, bakım onarım maliyetini azaltma stratejisi kapsamında, tesislerin yapımında daha kaliteli malzeme kullanımına yönelmektedir.

Yol yapım ve düzenleme çalışmaları.

Kurumumuz yol yapım düzeyi açısından çok önemli ilerlemeler sağlamış olup, köylerin merkezlerinin şehirle olan bağlantı yollarını tamamlamıştır. Bu açıdan bakıldığında, yeni yol ihtiyacı kalmamıştır. Bununla birlikte, köy mahalleleri ve köyler

arasında kısa yol bağlantıları talep edilmektedir. Yol ihtiyacının toplumlararası diyalogdaki önemi dikkate alınarak, bu ihtiyaçların karşılanması amacıyla yeni yol yapımına gidilmektedir. Bununla birlikte yol çalışmalarında esas yatırımı, çağdaş yol standardına ulaşılması amacıyla asfaltlama oluşturmaktadır.

Bununla birlikte, asfaltlama öncesinde yol standardının yükseltilmesi kurum stratejisidir. Bu sebepten dolayıdır ki, 2011-2015 yılı Stratejik Planında yol standardının yükseltilmesi, özel hedef olarak belirlenmiş ve kaynak tahsisi yapılmıştır.

Yol yapım çalışmalarında bir diğer önemli husus, 2011-2015 Stratejik Plan döneminde, asfaltlamada önemli mesafe alınması hedeflenmektedir. Bu amaçla Kurum tarafından , sıcak asfalt plenti kurulması hedef olarak belirlenmiştir.

Yol güzergâhlarında emniyet sağlanması için trafik levhalarının yerleştirilmesi.

Kırsal kesim yollarında, trafik levhaları çok az bulunmakta veya hiç bulunmamaktadır. Bu gelişmekte olan bir ülke için eksikliklerdir. Bu eksikliğin giderilmesi amacıyla köy yollarına trafik levhası konulması işlemine, 2008 yılı programında başlamıştır. Bu çalışma devam edecek olup, 2013 yılı sonuna kadar ihtiyacın genel olarak karşılanması hedeflenmektedir.

Köy içi kilitli parke yapımı.

Köylerimizin, şehirler gibi daha düzenli ve temiz hale getirilmesi, Kurumun en önemli stratejilerindedir. Bu amaca yönelik olarak, köy içlerinin düzenli hale getirilmesi amaçlanmaktadır. Bu amaca yönelik olarak, 2010 yılı içerisinde, Kurum tarafından, "Kilitli Parke Üretim Tesisi" kurulmuş ve faaliyete geçirilmiştir. Kilitli parkenin daha ucuza mal edilmesi ve hizmetin artırılması planlanmaktadır. 2011-2015 Stratejik Plan döneminde konu ile ilgili önemli hedefler belirlenmiş olup, yılda 50 köyün köy içi parkesinin yapılması planlanmaktadır.

Köylere yangın söndürme makinesi temini.

Köylerdeki meydana gelebilecek, yangınlara ilk müdahalenin zamanında yapılabilmesi amacıyla; traktörle çekilir tip, kendinden motorlu, yangın söndürme makineleri alınacak ve kullanmaları amacıyla, köy tüzel kişiliğine teslim edilecektir. Yapılacak bu faaliyet ile kırsalda yangın sonucu oluşabilecek, çok önemli maddi kayıpların azaltılması mümkün olabilecektir.

✚ Köy içi imar (cami, cem evi, mezarlık, köy konağı, köy içi yol yapımı vb.) yapımı.

Köylerimizin, yaşanabilir yerler haline getirilebilmesi, yapılacak köy içi imar hizmetleri ile mümkün olabilecektir. Bununla birlikte, bu tür yatırımların daha hızlı ve etkin olabilmesi, yerel kuruluşların devreye sokulması ile mümkündür. Bunun için küçük çaplı köy içi imar hizmetleri; ilçe özel idareleri, mahalli idare birlikleri ve muhtarlıklar vasıtasıyla yapılmaktadır.

Eğitim, Gençlik ve Spor Hizmetleri

✚ Okul öncesi eğitime yönelik derslik ihtiyacının karşılanması.

Okul öncesi eğitime yönelik olarak son yıllarda çok hızlı olumlu gelişmeler yaşanmaktadır. Bunun sonucu olarak da, okul öncesi eğitimde % 70'ler düzeyine ulaşılmıştır. 2015 yılı sonuna kadar, % 100'lere ulaşılması hedeflenmektedir. Bu konu ile ilgili gerekli yatırımlar, İl Milli Eğitim Müdürlüğü'nün programı doğrultusunda, İl Özel İdaresi tarafından gerçekleştirilecektir. Dersliklerin yapımı hizmet alımı yoluyla gerçekleştirilecektir.

✚ İlk ve Orta öğretimde derslik ihtiyacının karşılanması.

Eğitimde derslik yapımı; 30 öğrenciye bir derslik stratejik amacı içerisinde sürdürülmektedir. Bu hedefe ilköğretimde ulaşılmış ve aşılmıştır. Problem şehir merkezlerinde yer alan okullardadır. Orta öğretimde ise 30 öğrenci hedefine 2014 yılı sonuna kadar ulaşılması hedeflenmektedir. Eğitimi, toplumun kalkınmasında en önemli unsur olarak gören Kurumumuz, bu konuda üzerine düşen görevi yapmakta ve önemli bir miktar kaynağı buraya ayırmaktadır. Dersliklerin yapımı hizmet alım yolu ile gerçekleştirilmektedir.

✚ Yurt ihtiyacının karşılanması.

İl Milli Eğitim Müdürlüğü, önümüzdeki beş yıl içerisinde, yurt yapımına yönelik olarak, önemli bir program içerisinde 6 adet yeni yurt yapımını öngörmektedir. Kırsalda yer alan ilk ve orta öğretim öğrencilerinin, şehir merkezlerinde daha iyi şartlarda eğitim ve öğretim almaları amacıyla yapılacak bu yatırımlara, İl Özel İdaresi gerekli katkıyı sağlayacaktır.

✚ Okulların, engelli öğrencilerin kullanımına uygun hale getirilmesi.

Okulların engelli öğrencilerin rahat olarak kullanımına uygun hale getirilmesi, önemli bir stratejik hedef olarak, 2011-2015 Stratejik Planına girmiştir. 2015 yılı sonuna

kadar, İilde yer alan ilk ve ortaöğretim okullarının % 20'sinin engelli öğrencilerin kullanımına uygun hale getirilmesi planlanmaktadır.

✚ Sınıfların teknolojik düzeylerinin artırılması.

Öğrencilerin en iyi şekilde eğitim alabilmeleri amacıyla, sınıfların teknolojik düzeylerinin artırılması, önemli bir stratejik hedef olarak belirlenmiştir. Bu hedef ve daha fazla aşaması; Milli Eğitim Bakanlığı tarafından gerçekleştirilecek "Fatih" projesi kapsamında yapılma kararından dolayı, İl Özel İdaresi Stratejik Hedefi içerisinde faaliyet yürütülmeyecektir.

✚ İlk ve orta öğretim kurumlarının, yıllık bakım onarımlarının gerçekleştirilmesi.

İl Milli Eğitim Müdürlüğünün yıllık olarak belirlediğim program dahilinde öğretim kurumlarının bakım onarımları, İl Özel İdaresi tarafından gerçekleştirilmektedir

✚ Kapalı olan köy okullarının sosyal faaliyet alanı olarak düzenlenmesi.

Kırsalda, taşınmalı eğitim sitemine geçiş ile birlikte, köylerde yapılı bulunan bir çok köy okulu atıl hale gelmiştir. Bu tür alanların, köylerde sosyal faaliyet yeri olarak düzenlenmesi amaçlanmaktadır. Kapalı tesisler; köyün ihtiyacına göre köy konağı, okuma odası vb olarak değerlendirilecektir. Açık alanların ise çocuk ve gençlere yönelik oyun ve spor alanları olarak değerlendirilmesi planlanmaktadır. Hedef, İl Özel İdaresinin bünyesi içerisinde gerçekleştirilecektir. Beş yıllık süreç içerisinde, 50 adet tesisin bu şekilde düzenlenmesi planlanmaktadır.

✚ Küçük tip kapalı spor salonu yapılması.

İlk ve orta öğretimde kullanıma yönelik küçük tip kapalı spor salonu yapılması, İl Mili Eğitim Müdürlüğünün koordinatörlüğünde yürütülecektir. Sporcu yetiştirmede erken yaşlarda yapılacak eğitimin önemi dikkate alındığında, yapılacak bu faaliyetin çok önemli bir işlevi olacağı görülmektedir. 2011–2015 Stratejik Planlama sürecinde, yılda 2 adet olmak üzere toplamda 10 adet spor salonu yapımı planlanmıştır. Bu faaliyetin gerçekleşmesi Bakanlık Bütçesinden ayrılacak finansman ile mümkün olabilecektir.

✚ Spor tesisi yapımı.

Kurumumuz Gençlik ve Spor İl Müdürlüğünün talepleri doğrultusunda çeşitli spor tesisleri yapımına destek sağlamaktadır.

✚ Spor tesislerin yıllık bakım onarımlarının gerçekleştirilmesi.

Spora ve amatör sporculara destek sağlama anlayışı içerisinde, Gençlik ve Spor İl Müdürlüğünün belirlediği spor tesisleri bakım onarımı için gerekli destek her yıl sağlanmaktadır. Spor aktivitelerinin düzenli bir şekilde sürdürülmesi ve amatör sporcularımızın desteklenmesi amacıyla yapılan bu hizmet, Kurumumuz tarafından bu yılki program döneminde de sürdürülecektir.

✚ Spor merkezlerin sportif malzeme ihtiyacının karşılanması.

Amatör spora destek kapsamı içerisinde; amatör sporcuların spor malzemesi ihtiyaçlarının karşılanmasına yönelik olarak gerekli destek kurumumuzca sağlanacaktır.

✚ Gençlere yönelik sosyal, kültürel, sanatsal ve sportif faaliyetlere destek sağlanması.

İl Gençlik ve spor Müdürlüğü programı kapsamında, gençlere yönelik yapılacak sosyal, kültürel, sanatsal ve sportif faaliyetlere katılım ve organizasyon düzeyinde gerekli katkı, İl Özel İdaresi tarafından sağlanacaktır.

Tarımsal Hizmetler

✚ Tarımsal ve hayvansal üretimi geliştirme amaçlı projelere destek sağlanması.

Tokat ili tarımsal potansiyeli yüksek olan illerimizden birisidir. Özellikle meyve ve sebze üretiminde son yıllarda üretimini artırmış ve adını tüm Türkiye’de duyurmuştur. Bu yöndeki etkinliğinin artırılması ve daha çok ekonomik katkının Tokat tarımına sağlanması Kurum amaçları içerisinde yer almaktadır. Bu amaç doğrultusunda; meyve ve sebze üretim alanlarının artırılması yönündeki uygulama ve AR-GE çalışmalarına destek sağlanacaktır. Özellikle örtü altı tarımın geliştirilmesi, organik tarım uygulamalarına destek sağlanacaktır.

Bir diğer önemli konu, hayvancılığın geliştirilmesi ve üretimin artırılmasıdır. Bu amaca yönelik olarak, gerek araştırma düzeyinde ve gerekse de üretime yönelik direkt desteklemelerle katkı sağlanması hedeflenmektedir.

Bu konudaki faaliyetler Tarım İl Müdürlüğü, Orta Karadeniz Geçit Kuşağı Tarımsal Araştırma İstasyonu Müdürlüğü ile GOP Üniversitesi Ziraat Fakültesi tarafından yürütülecektir. Bununla birlikte, İl Özel İdaresi yapacağı direkt proje destekleri ile konuya desteğini maksimum düzeye çıkarma amacındadır.

✚ İnsan ve hayvan sağlığının korunmasına yönelik projeler.

Bu konudaki projeler, insan ve hayvan sağlığını tehdit eden unsurlara karşı mücadele programlarına destek sağlama yönündedir. Bunlar; hayvan aşılama, ahırlarda hijyen sağlanması, yabani domuz mücadelesi ve ilaç kutularının toplatılmasına yönelik faaliyetleri kapsamaktadır. Kurumumuz konunun önemliliğini dikkate alarak, geçmiş stratejik planlama dönemlerinde olduğu gibi, 2011-2015 Stratejik Planlama döneminde de konu ile ilgili desteklemelerini sürdürecektir.



Toprak analizine dayalı tarımsal üretimin geliştirilmesi.

Tarım ürünlerinin verimlerinin artırılmasında en önemli unsurlardan birisi de bitkilere istedikleri bitki besin maddelerinin verilmesidir. Bunun bilinçli bir şekilde yapılması gerekmektedir. Bu yapılmadığı takdirde, hem verimde azalma ve hem de maddi kayıp oluşmaktadır. Bunu önlemenin en kolay yolu, toprak analiz sonuçlarına göre gübreleme yapılmasıdır. Kurumumuz bu yönde olacak olumlu gelişmeler katkı sağlamak amacıyla, destek vermektedir.



Toprak ve su kaynakları veri tabanının hazırlanması.

Tarımsal üretim ve yatırım kararlarında, etkinliğin sağlanması o yörenin tarım ve su kaynaklarına ilişkin altyapının bilinmesine bağlıdır. Geçmişte hazırlanan bu tür veriler bulunmakla birlikte (toprak haritaları vb) çok eski kaynaklar ve de günümüz teknolojisi ile uyumlu bulunmaktadır. Günümüzde bu tür verilerin coğrafi bilgi sistemi ile uyumlu bir şekilde elektronik ortama atılması gerekmektedir. Stratejik planda yer alan bu hedef ile çok zaman alacak bir uğraşının içerisine girilecektir. Bu konuda Kurumumuz gerekli desteği sağlayacak ve kurumlar arasında gerekli ilişkiyi düzenlemeye gayret edecektir. Konunun sorumlusu Toprak ve Su Kaynakları Araştırma Enstitüsüdür.





Gölet yapımı.

İlimiz gölet yapımı açısından oldukça şanslı olup, 2010 yılı sonu itibariyle 46 adet sulama göletine sahiptir. Son yıllarda meydana gelen kuraklıklar, göletlerin sulamadaki önemini ortaya çıkarmıştır. Göletler, kışın yüzey ve sızıntı sularının depolandığı ve yazın kullanıldığı su depolama tesisleridir. Kurum stratejisi, bu tesislerin mümkün olduğu kadar artırılması yönündedir. Buna yönelik olarak da her yıl gölet yapımına hızla devam etmektedir. Sulama göletlerinin, proje ve uygulamaları, Tarımsal Hizmetler Müdürlüğü tarafından yapılmaktadır. Yapım işlemi hizmet alımı olarak gerçekleştirilmektedir.



Sulama suyu tesisi yapımı.

Sulama suyu temini amacıyla yapılan projeler ve uygulamaları, Kurumun iki müdürlüğü tarafından sürdürülmektedir. Bunlar Tarımsal Hizmetler Müdürlüğü ile Plan Proje Yatırım ve İnşaat Müdürlüğüdür. Uygulamalar dışarıdan hizmet alımı şeklinde gerçekleştirilmekte olup Kurum tarafından yapı denetim hizmetleri yürütülmektedir. Sulama suyu temini projeleri 2011-2015 Stratejik Plan döneminde iki şekilde ifade edilmiştir. Buna göre:

-  Açık kanal sulama suyu tesisleri,
-  Kapalı sistem sulama suyu tesisleri,

İl Özel İdaresi tarafında yapılan sulama tesislerinin şekli 2008 yılı ile birlikte değişmeye başlamıştır. 2008 yılına kadar sulama tesislerinin tamamını açık kanal

sulama tesisleri oluşturmakta iken 2008 yılı ile birlikte kapalı sulama tesislerinin yapımı başlamıştır. Bu değişimin en önemli sebeplerinden birisi, Tarım Bakanlığı hibe programlarının kapalı sistem yağmurlama ve damla sulama tesislerine destek vermesidir. 2011 yılında yapılan kapalı sulama tesislerinin, açık tesislerin önüne geçtiği gözlemlenmektedir. Bundan sonra, kapalı sistem sulama tesislerinin sayısı ve hitap ettiği alan hızla artacaktır.

Arazi toplulaştırma ve tarla içi geliştirme hizmetleri yapımı.

Toplulaştırma, tarımsal altyapı hizmetlerinin en önemli projesidir. Toplulaştırma çok parçalı ve düzensiz parsellerin bir araya getirilmesini kapsamaktadır. Toplulaştırma hizmetleri ile birlikte, tarla içi geliştirme hizmeti olarak isimlendirilen tesviye, drenaj, sulama gibi tarımsal altyapı hizmetleri de yerine getirilmektedir.

Tokat ili toplulaştırma hizmeti açısından, Türkiye’de en önde gelen illerden birisidir. Başarılı uygulamaları mevcuttur ve halen devam etmektedir. Fakat son yıllarda ödenek problemleri sebebiyle, sadece devam eden işlerin tamamlanmasına çalışılmaktadır. İlimizde toplulaştırmanın en yoğun yapıldığı yer Erbaa ilçesidir. % 90’a yakın tamamlanmıştır. Niksar ve Zile ovasında da toplulaştırma çalışmaları halen devam etmektedir. Kazova ve Çamlıbel ovalarında toplulaştırma henüz başlamamıştır. Bununla birlikte bu konuda hazırlanmış birçok proje beklemektedir.

Sanayi ve Ticaret Hizmetleri

İl sanayi ve ticari faaliyetlerinin tanıtımı.

İl ekonomik faaliyetlerinin en önemli kısmını sanayi ve ticari faaliyetler oluşturmaktadır. Üretilen ürünlerin, katma değerinin artırılması, topluma zenginlik sağlayabilmesi, güçlü bir sanayi ve ticari faaliyetler ile sağlanabilmektedir. Bu faaliyetlerin tanıtımı, en az üretim kadar önem taşımaktadır. Bu amaçla, İl Bilim, Sanayi ve Teknoloji Müdürlüğü tarafından yapılacak tanıtım, fuar, organizasyon ve ürün tescil faaliyetlerine destek sağlanacaktır.

Tüketicilerin bilinçlendirilmesi faaliyetleri.

Tüketici, Avrupa Birliği sürecinde en önemli unsur olarak ortaya çıkmıştır. Tüketicilerin bilinçlendirilmesi, İl Bilim, Sanayi ve Teknoloji Müdürlüğü’nün en önemli faaliyet alanlarından birisidir. Konunun önemi dikkate alınarak, İl Özel İdaresi 2011-2015 Stratejik Plan döneminde, konuya gerekli destek sağlanmasına karar verilmiştir.

Ruhsat ve Denetim Hizmetleri

✚ Kum ve taş ocaklarını denetlenmesi.

Tokat ilinin çok zengin doğal kaynaklara sahip olması, bu yöndeki faaliyetlerin yoğunluğunu artırmaktadır. Özellikle kum ocağı için ruhsatlandırılabilir bölgelerde, çevresel faktörlere azami dikkat edilecektir. Nakliye güzergahlarının korunmasına yönelik azami tedbirler alınacaktır. Bu konuda alternatif yaklaşımlar (kırma taş ocakları gibi) desteklenecektir.

✚ Harita imar hizmetlerinin yapılması.

Köy yerleşik alanlarının tespiti önemli bir harita imar hizmeti olarak, Ruhsat ve Denetim Müdürlüğü tarafından yapılmaktadır. 2015 yılı sonuna kadar, tüm köylerin köy yerleşik alanlarının tespitinin yapılması planlanmaktadır. Ayrıca yapılan harita imar hizmetleri elektronik ortamda gerçekleştirilmektedir.

✚ Köy içi imar ve ruhsatlandırılma konusunda muhtarlıkların bilgilendirilmesi.

Köy içi imar yeni düzenlemeler ile birlikte büyük önem kazanmıştır. Bir çok köy düzenden yoksundur. Konu ile ilgili muhtarlıkların bilgisi olmadığı, 2011-2015 Stratejik Plan hazırlanması sırasında yapılan anket sonucu belirlenmiştir. Bu sebepten dolayı, bu eksikliğin en kısa sürede giderilmesi ve kaçak yapı denetimlerinin artırılması önem arz etmektedir.

✚ Tokat İli Çevre Düzeni Planının yeniden düzenlenmesi.

Tokat ili için yapılan Çevre Düzeni Planı'nın yeterli görülmemesi sebebiyle, yeniden düzenlenmesi konusunda karar alınmıştır. Mevcut Çevre Düzeni Planının tekrar düzenlenmesi için gerekli kanuni girişimler yapılacaktır. Yapılacak kanuni başvurular sonucunda, yeniden düzenleme konusunda yetki alındığı takdirde, Tokat İli Çevre Düzeni Planı yeniden düzenlenecek ve istenilen ölçekte haritaları yapılacaktır.

Sağlık Hizmetleri:

✚ Hastane, aile hekimliği binası yapımı.

Hastane, aile hekimliği binası yapımı; İl Sağlık Müdürlüğü'nün programı kapsamında gerçekleştirilmektedir. Kurum olarak hedefimiz, herkesin sağlık hizmetinden kolaylıkla faydalanabilmesi için gerekli sağlık tesislerini ilimize kazandırmaktır. Bu yönde her türlü katkı Sağlık İl Müdürlüğü vasıtasıyla sağlanmaya çalışılmaktadır.

✚ Sağlık ocaklarında ve evlerinde bakım - onarım ve kalorifer tesisatı yapımı.

Sağlık ocaklarına yapılacak hizmetin amacı; sağlık ocaklarının ve evlerinin, personelin daha iyi şartlarda hizmet verebileceği bir şekilde getirilebilmesini ve dolayısıyla halka daha iyi hizmet götürülmesini amaçlamaktadır. Bakım ve onarım hizmetinin temelini kalorifer tesisatının yapımı oluşturmaktadır. Yapılacak hizmet, Sağlık İl Müdürlüğü ile işbirliği içerisinde gerçekleştirilecektir.

Kültür ve Turizm Hizmetleri

✚ Tokat ili kültürel değerlerinin ve turizm potansiyelinin geliştirilmesi.

Tokat ilinin hak ettiği turizm potansiyeline ulaşılabilmesi amacıyla, Kültür ve Turizm İl Müdürlüğü'nün programı çerçevesinde; il tanıtım materyallerinin hazırlanmasına, fuar katılımlarına, tarihi mekânların restorasyonuna, arkeolojik kazı faaliyetlerine, kültürel ve sportif etkinliklere destek sağlanmaktadır.

Çevre Koruma ve Dinlenme Hizmetleri

✚ Kanalizasyon yapılan köylerde çevre kirliliğini azaltmak amacıyla doğal arıtma tesisleri yapımı.

Kanalizasyon tesisleri, toplum sağlığı açısından önemli bir görevi yerine getirmekle birlikte, ayağının başıboş bırakılması durumunda çevre problemlerine sebep olmaktadır. Bu durum göz önüne alınarak son yıllarda, kırsal birimlerde kanalizasyon tesisi ile birlikte arıtma tesislerinin yapımı gerçekleştirilmektedir. Arıtma tesislerinin yapımında, basitliği, etkinliği ve maliyeti düşünülerek doğal arıtma sistemleri tercih edilmektedir. Doğal arıtma tesisleri yapımı, Yapı Kontrol Müdürlüğü tarafından gerçekleştirilecektir.

Sosyal Hizmetler

✚ Bina bakım onarımlarına ve malzeme alımlarına katkı sağlanması.

İl Sosyal Hizmetler Müdürlüğü'nün çalışmalarına katkıda bulunulması amacıyla, bina yapımı, bakım onarımı ve malzeme alımlarına katkı sağlanacaktır.

Sosyal yardım ve destek sağlanması.

Kurumumuz tarafından, asker ailelerine yardım programı yapılmakta ve ihtiyaç sahibi asker ailelerinin bütçelerine katkı sağlanmaktadır. Bir diğer sosyal program kapsamında, sokak hayvanlarının korunmasına katkı sağlanmaktadır. Kurumumuzun önemli bir programı ise; iş kurmakta zorlanan insanlara, mikro kredi desteği ile yardım sağlanmasıdır. Bu destek "Türkiye Grameen Mikro Kredi Destek Programı" kapsamında yürütülmektedir.

Güvenlik ve Sivil Savunma Hizmetleri

Sivil savunma hizmetlerine yönelik malzeme ve hizmet alımı yapılması.

İl Acil Afet Müdürlüğünün çalışmalarına katkıda bulunulması amacıyla, kurum hizmetlerinde kullanılmak üzere çeşitli sivil savunma malzemeleri alımına destek sağlanacaktır.

Hizmet binası ve lojman yapım ve bakım onarımı.

İl Emniyet Müdürlüğünün programı kapsamında yapılacak olan muhtelif inşaat faaliyetlerine destek sağlanacaktır.

İlçe Merkezlerine MOBESE Sistemi Kurulması.

İl Emniyet Müdürlüğünün programı kapsamında; İlçe Merkezlerine güvenlik ve huzurun artırılması amacıyla MOBESE sistemi kurulacaktır.

E - Performans Verilerinin Kaynakları ve Güvenilirliđi

Performans verilerinin tümünün kaynađı kurumların resmi kayıtlarıdır. Tüm deđerlerin bu şekilde elde edilmesinden dolayı, performans göstergelerinin dayandıđı kaynak ile ilgili çizelge yapılmamıştır. Göstergelerin güvenilirliđi resmi kaynak olması sebebiyle % 100 olarak kabul edilmektedir.

F – Diđer Hususlar

Hükümetimiz tarafından 2006 yılından itibaren KÖYDES yatırım programları uygulanmaktadır. KÖYDES programları ile birlikte, kurumumuz tarafından kırsalda yapımı gerçekleştirilen imar altyapısına yönelik yatırımlar, Kaymakamlıklar ve Köylere Hizmet Götürme Birlikleri aracılıđıyla gerçekleştirilmektedir. Bu program ile ilimizde imar altyapısına yönelik önemli yatırımlar gerçekleştirilmiştir. Kurumumuz KÖYDES programının; il genelinde planlanması, uygulamanın koordinasyonu, izlenmesi, deđerlendirilmesi ve merkezde yapılacak iş ve işlemlerin yürütülmesinden, KÖYDES Koordinasyon Birimi olarak görevlidir. Kurumumuz, teknik olarak il düzeyinde, proje hazırlanması ve kontrolörlük düzeyinde teknik eleman desteđi sağlamış olup, halen bu desteđi devam etmektedir.

III – MALİ BİLGİLER

İDARE HARCAMA BİRİMİ	TOKAT İL ÖZEL İDARESİ					
BÜTÇE YILI	2012	YILLAR				
EKONOMİK KODLAR (I. DÜZEY)	AÇIKLAMA	2011	2012	2013 Tahmin	2014 Tahmin	2015 Tahmin
01	Personel Giderleri	27.472.402,49	25.297.811,20	6.702.374,00	6.970.468,96	7.249.287,72
02	SGK Devlet Primi Giderleri	4.227.643,61	3.829.849,79	856.025,00	890.266,00	925.876,64
03	Mal ve Hizmet Alım Giderleri	22.134.929,61	24.643.091,74	11.691.070,00	12.158.712,80	12.645.061,31
04	Faiz Giderleri	1.493.735,30	1.011.586,41	841.200,00	874.848,00	909.841,92
05	Cari Transferler	5.214.650,69	2.611.829,38	3.463.890,00	3.602.445,60	3.746.543,42
06	Sermaye Giderleri	58.803.435,50	31.844.183,90	21.189.982,00	22.037.581,28	22.919.084,53
07	Sermaye Transferleri	738.803,00	749.113,00	855.456,00	889.674,24	925.261,21
08	Borç Verme	0,00	0,00	1,00	1,04	1,08
09	Yedek Ödenekler	0,00	0,00	2.400.002,00	2.496.002,08	2.595.842,16
TOPLAM		120.085.600,20	89.987.465,42	48.000.000,00	49.920.000,00	51.916.800,00