

T.C.
TEKİRDAĞ
NAMIK KEMAL ÜNİVERSİTESİ

Geleceğe Açılan Kapı



**2022 YILI
İDARE
FAALİYET
RAPORU**

**TEKİRDAĞ
ŞUBAT 2023**



TEKİRDAĞ NAMIK KEMAL ÜNİVERSİTESİ

2022 YILI İDARE FAALİYET RAPORU

Tekirdağ-Şubat 2023



“Denilebilir ki hiçbir Őeye muhtaç deęiliz, yalnız tek bir Őeye çok ihtiyacımız vardır; çalışkan olmak.”

M. Kemal ATATÜRK

İÇİNDEKİLER

ÜST YÖNETİCİ SUNUŞU.....	5
I.GENEL BİLGİLER.....	6
A. Misyon ve Vizyon	8
B.Yetki, Görev ve Sorumluluklar	8
C.İdareye İlişkin Bilgiler	11
1-Fiziksel Yapı	11
2- Teşkilat Yapısı	17
3- Teknoloji ve Bilişim Alt Yapısı	26
4- İnsan Kaynakları	28
5- Sunulan Hizmetler.....	47
6- Yönetim ve İç Kontrol Sistemi	113
D. Diğer Hususlar	113
II.AMAÇLAR ve HEDEFLER.....	116
A.Temel Politikalar ve Öncelikleri	116
B.İdarenin Stratejik Planında Yer Alan Amaç ve Hedefler.....	122
C.Diğer Hususlar	123
III.FAALİYETLERE İLİŞKİN BİLGİ VE DEĞERLENDİRMELER.....	123
A.Mali Bilgiler	123
1-Bütçe Uygulama Sonuçları	123
2-Temel Mali Tablolara İlişkin Açıklamalar	127
3-Mali Denetim Sonuçları	136
4-Diğer Hususlar	136
B.Performans Bilgileri	137
1-Program, Alt Program, Faaliyet Bilgileri	137
2-Performans Sonuçlarının Değerlendirilmesi.....	137
i. Alt program hedef ve göstergeleri ile ilgili gerçekleşme sonuçları ve değerlendirme.....	144
ii.Performans denetim sonuçları.....	146
3-Stratejik Plan Değerlendirme Tabloları	146
4-Performans Bilgi Sisteminin Değerlendirilmesi.....	146
5-Diğer Hususlar.....	147
IV. KURUMSAL KABİLİYET ve KAPASİTENİN DEĞERLENDİRİLMESİ	147
A.Üstünlükler	147
B.Zayıflıklar	147
C.Değerlendirme	150
V.ÖNERİ VE TEDBİRLER	150
EKLER.....	150



Tekirdağ Namık Kemal Üniversitesi Rektörü
Prof. Dr. Mümin ŞAHİN

ÜST YÖNETİCİ SUNUŞU

Bölgesel ve yerel kalkınma sürecinde önemli bir rol oynayan üniversitelerden birisi olan genç, dinamik, atılımcı, girişimci Tekirdağ Namık Kemal Üniversitesi; 3 Enstitü, 12 Fakülte, 1Yüksekokul, 1 Konservatuar, 12 Meslek Yüksekokulu, 18 Uygulama ve Araştırma Merkezi, 30.488 öğrenci ve 3.159'a varan personeli ile mevcut alt yapısını her alanda hızla geliştirerek Türkiye'de öne çıkan, tercih edilen ve dünyada tanınan bir üniversite olma yolunda hızla ilerlemektedir.

Tekirdağ Namık Kemal Üniversitesi 5018 sayılı Kamu Mali Yönetimi ve Kontrol Kanunu ile 2547 sayılı Yükseköğretim Kanunu çerçevesinde hazırlamakla yükümlü olduğu yıllık idare faaliyet raporları hazırlamayı, yıllık stratejik plan ile beş yıllık stratejik plan ve performans programı çalışmalarını tek bir örgütsel yapı içerisinde tüm üniversite birimlerinin hazırlamış oldukları birim rapor ve planlarına dayalı olarak sürdürmektedir.

2022 Yılı İdare Faaliyet Raporu Üniversitemiz hakkındaki genel bilgilerle birlikte; kullanılan kaynakları, bütçe hedef ve gerçekleştirmeleri ile meydana gelen sapmaların nedenlerini, üniversitemizin faaliyetlerine ilişkin bilgileri; stratejik plan uyarınca yürütülen bilgileri de içerecek şekilde düzenlenmiştir.

5018 sayılı Kamu Mali Yönetimi ve Kontrol Kanun'un getirdiği yasal zorunluluk yanında bu raporun hazırlanmasında temel amaç kamuoyunu ve yasama organını, üniversitemizin faaliyet sonuçları konusunda bilgilendirme, yönetsel hesap verme sorumluluğunu geliştirerek, kamu hizmetlerini yürütenlerin daha fazla sorumluluk hissetmelerini ve daha sonuç odaklı çalışmalarını, kamu hizmetlerinden yararlananların ödedikleri vergilerin nasıl kullanıldığı ve bir kamu idaresi olan üniversitemizin performansı ile üniversitemiz birimlerinin performansları konusunda bilgi sahibi olmalarını sağlamak ve yasama denetiminin güçlendirilmesine katkıda bulunmaktır. Bu raporun hazırlanmasında emeği geçen tüm personelimize ve birim yöneticilerimize teşekkür ederim.

Bu doküman ile Üniversitemizin 2022 Yılı İdare Faaliyet Raporu kamuoyunun bilgisine sunulur.

Prof. Dr. Mümin ŞAHİN
Tekirdağ Namık Kemal Üniversitesi Rektörü

I-GENEL BİLGİLER

Tekirdağ Namık Kemal Üniversitesi 2809 sayılı ve 28.03.1983 tarihli Yükseköğretim Teşkilatı Kanunu'nun 5467 sayılı ve 01.03.2006 tarihli Kanun'un 1 inci maddesi ile değişik ek-62 nci maddesi uyarınca Tekirdağ ilinde kurulmuştur.

Üniversitemiz;

a. Milli Eğitim Bakanlığı Yükseköğretim Genel Müdürlüğü Örgün Eğitim Dairesi Başkanlığına bağlı olarak 15.10.1976 Tekirdağ Meslek Yüksekokulu adıyla kurulan, 20.07.1982 tarihli Resmi Gazetede yayınlanan 41 sayılı KHK ile adı ve bağlantısı değiştirilerek Trakya Üniversitesi Ziraat Fakültesine bağlanan Tekirdağ Meslek Yüksekokulu, 5467 sayılı Yükseköğretim Kurumları Teşkilatı Kanunu ile adı ve bağlantısı değiştirilerek Üniversitemize bağlanmış 2008 yılında ise Teknik Bilimler Meslek Yüksekokulu ve Sosyal Bilimler Meslek Yüksekokulundan,

Trakya Üniversitesi Rektörlüğüne bağlı iken adı ve bağlantısı değiştirilerek oluşturulan ve Rektörlüğe bağlanan Sağlık Yüksekokulunun 10 Aralık 2022 tarihli, 32039 sayılı Resmi Gazete'de yayımlanan Cumhurbaşkanı Kararı ile kapatılarak aynı kararla yeni açılan Sağlık Bilimleri Fakültesinden,

Trakya Üniversitesine bağlı olarak 20.07.1982 tarih ve 17760 sayılı Resmi Gazetede yayınlanan 41 sayılı KHK ile kurulan Ziraat Fakültesinin,

Yükseköğretim Kurulu Kararı ile 1987 yılında Trakya Üniversitesine bağlı olarak kurulan Çorlu Meslek Yüksekokulunun,

Trakya Üniversitesine bağlı olarak 11.07.1992 tarih ve 21281 sayılı Resmi Gazetede yayınlanan 3837 sayılı Yükseköğretim Kurumları Sağlık Teşkilatı Kanununun 10 uncu maddesi ile kurulan Çorlu Mühendislik Fakültesinin,

Yükseköğretim Kurulu Kararı ile 25.02.1993 tarihinde Trakya Üniversitesine bağlı olarak kurulan Malkara Meslek Yüksekokulunun,

Yükseköğretim Kurulu Kararı ile 1993 tarihinde Trakya Üniversitesine bağlı olarak kurulan Hayrabolu Meslek Yüksekokulunun,

Yükseköğretim Kurulu Kararı ile 1993/1994 tarihinde eğitim-öğretime başlayan Trakya Üniversitesi Şarköy Meslek Yüksekokulunun,

Yükseköğretim Yürütme Kurulunun 17.03.1994 tarihli kararı ile Trakya Üniversitesine bağlı olarak kurulan Marmara Ereğlisi Meslek Yüksekokulunun,

Yükseköğretim Yürütme Kurulunun 17.03.1994 tarihli kararı ile Trakya Üniversitesine bağlı olarak kurulan Çerkezköy Meslek Yüksekokulunun,

Yükseköğretim Genel Kurulunun 10.03.1995 tarihli açılmasına karar verilen ve Yükseköğretim Yürütme Kurulunun 16.03.1995 tarihli kararıyla onaylanarak Trakya Üniversitesine bağlı olarak kurulan Saray Meslek Yüksekokulunun,

Yükseköğretim Genel Kurulunun 10.03.1995 tarihli açılmasına karar verilen ve Yükseköğretim Yürütme Kurulunun 16.03.1995 tarihli kararıyla onaylanarak Trakya Üniversitesine bağlı olarak kurulan Muratlı Meslek Yüksekokulunun adı ve bağlantısı değiştirilerek Rektörlüğümüze bağlanan akademik birimlerden,

b. Rektörlüğe bağlı olarak 01.03.2006 tarih ve 5467 sayılı Yükseköğretim Kurumları Teşkilatı Kanunu ile kurulan Fen Edebiyat Fakültesi ve Tıp Fakültesi, Sosyal Bilimler Enstitüsü, Fen Bilimleri Enstitüsü ve Sağlık Bilimleri Enstitüsünden,

05.03.2009 tarih ve 27160 sayılı Resmi Gazetede yayınlanan 2009/14670 sayılı Bakanlar Kurulu Kararı ile kurulan İktisadi ve İdari Bilimler Fakültesinden,

05.03.2009 tarih ve 27160 sayılı Resmi Gazetede yayınlanan 2009/14670 sayılı Bakanlar Kurulu Kararı ile kurulan Yabancı Diller Yüksekokulundan,

15.04.2009 tarihli Yükseköğretim Yürütme Kurulu kararıyla kurulan Sağlık Hizmetleri Meslek Yüksekokulundan,

01.07.2010 tarih ve 27628 sayılı resmi Gazetede yayınlanan 2010/559 sayılı Bakanlar Kurulu Kararı ile kurulan Güzel Sanatlar, Tasarım ve Mimarlık Fakültesinden,

23.06.2012 tarih ve 28332 sayılı Resmi Gazetede yayınlanan 2012/3209 sayılı Bakanlar Kurulu Kararı ile kurulan Veteriner Fakültesinden,

23.06.2012 tarih ve 28332 sayılı Resmi gazetede yayınlanan 2012/3243 sayılı Bakanlar Kurulu Kararı ile kurulan Beden Eğitimi ve Spor Yüksekokulunun 20.11.2021 tarih, 31665 sayılı Resmi Gazetede yayımlanan 4821 sayılı Cumhurbaşkanlığı kararı ile kapatılarak aynı kararla yeni açılan Spor Bilimleri Fakültesinden,

04.08.2012 tarih ve 28374 sayılı Resmi Gazetede yayınlanan 2012/3363 sayılı Bakanlar Kurulu Kararı ile kurulan İlahiyat Fakültesinden,

01.03.2013 tarihli Yükseköğretim Genel Kurul toplantısında alınan karar gereği kurulan Türk Müziği Devlet Konservatuarından,

27.08.2015 tarih ve 29458 sayılı Resmi Gazetede yayınlanan 2015/8052 sayılı Bakanlar Kurulu Kararı ile kurulan Hukuk Fakültesinden,

11.03.2017 tarih ve 30004 sayılı Resmi Gazetede yayınlanan 2017/9889 sayılı Bakanlar Kurulu Kararı ile kurulan Diş Hekimliği Fakültesinden,

11.06.2020 tarihli Yükseköğretim Yürütme Kurulu kararıyla Denizcilik Meslek Yüksekokulu olarak kurulmuş olup, Yükseköğretim Kurulu Başkanlığının 22.11.2022 tarihli Genel Kurul toplantısında 2547 sayılı Kanun'un 2880 sayılı Kanunla değişik 7/d-2 maddesi uyarınca alınan karar ile Barbaros Denizcilik Meslek Yüksekokulundan oluşmaktadır.

Buna göre Üniversitemiz; 12 Fakülte, 1 Yüksekokul ve 1 Konservatuar, 12 Meslek Yüksekokulu, 3 Enstitü ve 18 Uygulama ve Araştırma Merkezi ile hizmet vermeye devam etmektedir.

Tekirdağ Namık Kemal Üniversitesi, yapılanma sürecinin ilk çalışmalarını Trakya Üniversitesi Rektörlüğü bünyesinde daha sonra Tekirdağ'daki Uygulama Otelinde gerçekleştirmiştir. Rektörlük Kasım 2007'de Tekirdağ il merkezinde Tekirdağ Belediyesince geçici tahsis yapılan eski belediye binasında faaliyetine başlamış, Ocak 2008'de Değirmenaltı Yerleşkesinde Ziraat Fakültesi Dekanlık Binasında ayrılan yere taşınmış, Şubat 2010'da da Merkezi Derslikler binasında hizmet vermeye başlamıştır. Rektörlük ve İdari birimler 2011 yılsonu itibariyle tamamlanan Rektörlük Binasına Haziran 2012'de taşınmış ve halen burada hizmet vermeye devam etmektedir.

Tekirdağ Namık Kemal Üniversitesi'nin kuruluş ve büyüme olgusu; öncelikli yerleşke ve hizmet binaları oluşturmak, var olan tesislerin donanımlarını geliştirmek, idari personel sayısında büyüme ile doğru orantılı artış sağlamak, yeni açılan birimlere öğrenci alınması, öğretim elemanları kapasitesinde sağlanacak artış şeklinde açıklanabilir.

A. Misyon ve Vizyon

Misyon

Dünyadaki gelişmeleri takip ederek, yenilikçi ve özgün yöntemler kullanılarak, bilimsel gelişime katkı sağlayacak, alanında donanımlı, demokratik değerlere saygılı, kişisel gelişime ve eleştiriye açık insanlık yararına çalışacak bireyler yetiştirmek; akıl ve bilimin ışığında toplum yararına yeni bilim ve teknolojiler üreterek, kalkınmayı sürdürülebilir kılmak.

Vizyon

Teknolojik altyapısıyla uygulamalı eğitim-öğretim ve bilgi odaklı araştırma faaliyetlerini benimseyen; insanlık ve doğa yararına hizmet eden gelecekte emin nesillere olanak sağlayan tercih edilen bir üniversite olmak.

B. Yetki, Görev ve Sorumluluklar

Yükseköğretim kurumlarının yetki, görev ve sorumlulukları Türkiye Cumhuriyeti Anayasası'nın 130 uncu maddesi ve 2547 sayılı Yükseköğretim Kanunu ile düzenlenmiştir. Anayasada yer aldığı üzere; Yükseköğretim kurumları, çağdaş akademik esaslarına dayanan bir düzen içinde milletin ve ülkenin ihtiyaçlarına uygun insan gücü yetiştirmek amacı ile ortaöğretime dayalı çeşitli düzeylerde akademik, bilimsel araştırma, yayın ve danışmanlık yapmak, ülkeye ve insanlığa hizmet etmek üzere çeşitli birimlerden oluşan kamu tüzel kişiliğine ve bilimsel özerkliğe sahip kurumlar olarak tanımlanmıştır.

2547 sayılı Yükseköğretim Kanunu'nda ise, üniversite; bilimsel özerkliğe ve kamu tüzel kişiliğine sahip yüksek düzeyde akademik, bilimsel araştırma, yayın ve danışmanlık yapan; fakülte, enstitü, yüksekokul vs. kuruluş ve birimlerden oluşan bir yükseköğretim kurumu olarak tanımlanmış ve yükseköğretimin amacı, ana ilkeleri ve yükseköğretim kurumlarının görevleri aşağıda belirtildiği şekilde belirlenmiştir.

Yükseköğretimin Amacı:

2547 sayılı Yükseköğretim Kanunu'nun "Amaç" başlıklı 4 üncü maddesinde Yükseköğretimin amacı tanımlanmıştır. Bu düzenlemeye göre yükseköğretimin amacı;

a. Öğrencilerini;

(1) Atatürk inkılâpları ve ilkeleri doğrultusunda Atatürk milliyetçiliğine bağlı,

(2) Türk milletinin milli, ahlaki, insani, manevi ve kültürel değerlerini taşıyan, Türk olmanın şeref ve mutluluğunu duyan,

(3) Toplum yararını kişisel çıkarının üstünde tutan, aile, ülke ve millet sevgisi ile dolu,

(4) Türkiye Cumhuriyeti Devleti'ne karşı görev ve sorumluluklarını bilen ve bunları davranış haline getiren,

(5) Hür ve bilimsel düşünce gücüne, geniş bir dünya görüşüne sahip, insan haklarına saygılı,

(6) Beden, zihin, ruh, ahlak ve duygu bakımından dengeli ve sağlıklı şekilde gelişmiş,

(7) İlgi ve yetenekleri yönünde yurt kalkınmasına ve ihtiyaçlarına cevap verecek, aynı zamanda kendi geçim ve mutluluğunu sağlayacak bir mesleğin bilgi, beceri, davranış ve genel kültürüne sahip, vatandaşlar olarak yetiştirmek,

b. Türk Devletinin ülkesi ve milletiyle bölünmez bir bütün olarak, refah ve mutluluğunu artırmak amacıyla; ekonomik, sosyal ve kültürel kalkınmasına katkıda bulunacak ve hızlandıracak programlar uygulayarak, çağdaş uygarlığın yapıcı, yaratıcı ve seçkin bir ortağı haline gelmesini sağlamak,

c. Yükseköğretim kurumları olarak yüksek düzeyde bilimsel çalışma ve araştırma yapmak, bilgi ve teknoloji üretmek, bilim verilerini yaymak, ulusal alanda gelişme ve kalkınmaya destek olmak, yurt içi ve yurt dışı kurumlarla iş birliği yapmak suretiyle bilim dünyasının seçkin bir üyesi haline gelmek, evrensel ve çağdaş gelişmeye katkıda bulunmaktır.

Ana İlkeleri:

Yükseköğretim aşağıdaki "Ana İlkeler" doğrultusunda planlanır, programlanır ve düzenlenir;

a. Öğrencilere, Atatürk inkılâpları ve ilkeleri doğrultusunda Atatürk milliyetçiliğine bağlı hizmet bilincinin kazandırılması sağlanır.

b. Milli kültürümüz, örf ve adetlerimize bağlı, kendimize has şekil ve özellikleri ile evrensel kültür içinde korunarak geliştirilir ve öğrencilere, milli birlik ve beraberliği kuvvetlendirici ruh ve irade gücü kazandırılır.

c. Yükseköğretim kurumlarının özellikleri, akademik dalları ile amaçları gözetilerek akademide birlik ilkesi sağlanır.

d. Akademik plan ve programları, bilimsel ve teknolojik esaslara, ülke ve yöre ihtiyaçlarına göre kısa ve uzun vadeli olarak hazırlanıp sürekli olarak geliştirilir.

e. Yükseköğretimde imkân ve fırsat eşitliğini sağlayacak önlemler alınır.

f. Üniversiteler ile yüksek teknoloji enstitüleri ve bunlar içindeki fakülte, enstitü ve yüksekokullar, kalkınma plan ve programlarının ilke ve hedefleri doğrultusunda ve yükseköğretim planlaması çerçevesinde Yükseköğretim Kurulunun görüşü veya önerisi üzerine kanunla kurulur.

g. Meslek elemanı yetiştiren bakanlıklara bağlı yüksekokullar, Yükseköğretim Kurulunun tespit edeceği esaslara göre Bakanlar Kurulu Kararı ile kurulur.

h. Yükseköğretim kurumlarının geliştirilmesi, verimlerinin artırılması, genişletilmesi ve bütün yurda yaygınlaştırılması amacına yönelik olarak yenilerinin açılması, öğretim elemanlarının yurt içinde ve dışında yetiştirilmeleri ve görevlendirilmeleri, üretim-insan gücü-eğitim unsurları arasında dengenin sağlanması, yükseköğretime ayrılan kaynakların ve ihtisas gücünün dağılımı, milli eğitim politikası ve kalkınma planları ilke ve hedefleri doğrultusunda ülke, çevre ve uygulama alanı ihtiyaçlarının karşılanması, örgün, yaygın, sürekli ve açık akademiği de kapsayacak şekilde planlanır ve gerçekleştirilir.

ı. Yükseköğretim kurumlarında, Atatürk ilkeleri ve inkılâp tarihi, Türk dili, yabancı dil zorunlu derslerdendir. Ayrıca, zorunlu olmamak koşuluyla beden eğitimi veya güzel sanat dallarındaki derslerden birisi okutulur. Bütün bu dersler en az iki yarıyıl olarak programlanır ve uygulanır.

Yükseköğretim Kurumlarının Görevleri:

Yukarıdaki amaç ve ana ilkelere uygun olarak yükseköğretim kurumlarının görevleri;

a. Çağdaş uygarlık ve akademik esaslarına dayanan bir düzen içinde, toplumun ihtiyaçları ve kalkınma planları ilke ve hedeflerine uygun ve ortaöğretime dayalı çeşitli düzeylerde akademik, bilimsel araştırma, yayım ve danışmanlık yapmak,

b. Kendi ihtisas gücü ve maddi kaynaklarını rasyonel, verimli ve ekonomik şekilde kullanarak, milli eğitim politikası ve kalkınma planları ilke ve hedefleri ile Yükseköğretim Kurulu tarafından yapılan plan ve programlar doğrultusunda, ülkenin ihtiyacı olan dallarda ve sayıda insan gücü yetiştirmek,

c. Türk toplumunun yaşam düzeyini yükseltici ve kamuoyunu aydınlatıcı bilim verilerini söz, yazı ve diğer araçlarla yaymak,

d. Örgün, yaygın, sürekli ve açık eğitim yoluyla toplumun özellikle sanayileşme ve tarımda modernleşme alanlarında eğitilmesini sağlamak,

e. Ülkenin bilimsel, kültürel, sosyal ve ekonomik yönlerden ilerlemesini ve gelişmesini ilgilendiren sorunlarını, diğer kuruluşlarla iş birliği yaparak, kamu kuruluşlarına önerilerde bulunmak suretiyle öğretim ve araştırma konusu yapmak, sonuçlarını toplumun yararına sunmak ve kamu kuruluşlarınca istenecek inceleme ve araştırmaları sonuçlandırarak düşüncelerini ve önerilerini bildirmek,

f. Akademik ve seferberliği içinde, örgün, yaygın, sürekli ve açık eğitim hizmetini üstlenen kurumlara katkıda bulunacak önlemleri almak,

g. Yörelereindeki tarım ve sanayinin gelişmesine ve ihtiyaçlarına uygun meslek elemanlarının yetişmesine ve bilgilerinin gelişmesine katkıda bulunmak, sanayi, tarım ve sağlık hizmetleri ile diğer hizmetlerde modernleşmeyi, üretimde artışı sağlayacak çalışma ve programlar yapmak, uygulamak ve yapılanlara katılmak, bununla ilgili kurumlarla işbirliği yapmak ve çevre sorunlarına çözüm getirici önerilerde bulunmak,

h. Eğitim teknolojisini üretmek, geliştirmek, kullanmak, yaygınlaştırmak,

ı. Yükseköğretimin uygulamalı yapılmasına ait eğitim-öğretim esaslarını geliştirmek, döner sermaye işletmelerini kurmak, verimli çalıştırmak ve bu faaliyetlerin geliştirilmesine ilişkin gerekli düzenlemeleri yapmak olarak 2547 sayılı Yükseköğretim Kanunu'nun 7 nci maddesinde hükme bağlanmıştır.

C.İdareye İlişkin Bilgiler

1- Fiziksel Yapı

1.1-Taşınmazlar

1.1.1-Kurumsal Alanlar

Tablo 1: Tekirdağ Namık Üniversitesi Açık Alanları

Yerleşkeler/Kullanım Amacı/Tesis Adı	2022 Yılı Toplam Açık Alan (m2)		
	Kuruma Ait	Tahsisli	Diğer (Kiralık vb.)
Değirmenaltı Yerleşkesi	1,045,154.97	594,999.27	-
Çorlu Mühendislik Fakültesi Yerleşkesi	-	618,750.34	-
Çorlu Meslek Yüksekokulu Yerleşkesi	-	42,446.00	-
Çerkezköy Meslek Yüksekokulu Yerleşkesi	-	8,192.00	-
Hayrabolu Meslek Yüksekokulu Yerleşkesi	9,862.00	730,354.00	-
Malkara Meslek Yüksekokulu Yerleşkesi	-	478,339.30	-
Muratlı Meslek Yüksekokulu Yerleşkesi	32,175.00	143,131.38	-
Marmaraeğlisi Meslek Yüksekokulu Yerleşkesi	72.40	135,714.84	-
Saray Meslek Yüksekokulu Yerleşkesi	-	146,985.02	-
Şarköy Meslek Yüksekokulu Yerleşkesi	-	30,503.90	-
Lojmanlar Yerleşkesi	2,032.00	-	-
Atatürk Kent Ormanı Yerleşkesi			262,500.00
TOPLAM	1,089,296.37	2,929,416.05	262,500.00

(*) Varsa İlgili Açıklama

*Üniversitemiz birimlerinin bulunduğu açık alanlar "... Yerleşkesi" şeklinde tanımlanmalıdır. Binalarımızın bulunduğu açık alanlar haricindeki alanlar için "Yerleşkeler" sütununa kullanım amacı/tesis adı yazılmalıdır. Örneğin Atatürk Kent Ormanı veya Deneme Alanı vb.

Tablo 2: Tekirdağ Namık Üniversitesi Kapalı Alanları

Birimi	2022 Yılı Toplam Kapalı Alan (m2)		
	Kuruma Ait	Tahsisli	Diğer (Kiralık vb.)
Çerkezköy MYO	-	7.060m ²	-
Şarköy MY	-	2.901m ²	-
Değirmenaltı Yerleşke ve İlçeler	317.035m ²	-	-
(*) Varsa İlgili Açıklama			

1.1.2-Eğitim Alanları

Tablo 3: Eğitim Alanı

Eğitim Alanı	Sayı (Adet)	Alanı (m2)
Anfi	17	3316,70
Sınıf	338	24308,24
Bilgisayar Laboratuvarı	24	-
Teknik Resim Salonu	4	-
Diğer Laboratuvar/Atölye	224	12875,85/577,49
TOPLAM	607	41078,28

Tablo 4: Eğitim Alanları Derslik Kapasiteleri

Eğitim Alanı	Kapasitesi 0-50	Kapasitesi 51-75	Kapasitesi 76-100	Kapasitesi 101-150	Kapasitesi 151-250	Kapasitesi 251-üzeri
Anfi	-	-	-	8	6	3
Sınıf	331	7	-	-	-	-
Bilgisayar Lab.	20	4	-	-	-	-
Teknik Resim Salonu	3	1	-	-	-	-
Diğer Lab./Atölye	188	16	20	-	-	-
TOPLAM	542	28	20	8	6	3

1.1.3-Sosyal Alanlar

Tablo 5 : Sosyal Alanlar

Alan Tanımı	Sayı (Adet)	Alanı (m2)	Kapasitesi (Kişi)
Kantin	23	2395,75 m ²	-
Kafeterya	7	1749,24 m ²	-
Öğrenci Yemekhanesi	12	3353m ²	2.476
Personel Yemekhanesi	15	3282m ²	1500
Misafirhane	1	-	27
Dolu Lojman	-	-	-
Boş Lojman	-	-	-
Kapalı Spor Tesisleri	2	9860m ²	-
Açık Spor Tesisleri	9	13040m ²	-
Sinema Salonu	-	-	-
Eğitim ve Dinlenme Tesisleri	-	-	-
Öğrenci Kulüpleri	84	1288.34m ²	-
Mezun Öğrenciler Derneği	-	-	-
Okul Öncesi Alanları	1	182.77m ²	27
TOPLAM	153	33679,99	4030

Öğrenci Yurtları

Tablo 6: Öğrenci Yurtları

Alan Sayısı/Ölçüsü	Yatak Sayısı 1	Yatak Sayısı 2	Yatak Sayısı 3-4	Yatak Sayısı 5 ve üzeri
Oda sayısı	-	-	-	-
Alanı m2	-	-	-	-

Toplantı – Konferans Salonları

Tablo 7: Toplantı – Konferans Salonları

Alan Tanımı	Sayı (Adet)	Alanı (m2)	Kapasitesi 0-50	Kapasitesi 51-75	Kapasitesi 76-100	Kapasitesi 101-150	Kapasitesi 151-250	Kapasitesi 251-üzeri
Toplantı Salonu	65	3316,70	55	7	2	-	1	-
Konferans Salonu	13	3330,77	2	1	1	3	4	2
Seminer Salonu	5	765,40	5	-	-	-	-	-
TOPLAM	83	7412,87	62	8	3	3	5	2

1.1.4-Hizmet Alanları

Akademik Personel Hizmet Alanları

Tablo 8: Akademik Personel Hizmet Alanları

Alan Tanımı	Sayısı (Adet)	Alanı (m2)	Kullanan Kişi Sayısı
Çalışma Odası	790	16578,47	778
TOPLAM	790	16578,47	778

İdari Personel Hizmet Alanları

Tablo 9: İdari Personel Hizmet Alanları

Alan Tanımı	Sayısı (Adet)	Alanı (m2)	Kullanan Kişi Sayısı
Servis	82	1668	122
Çalışma Odası	416	11.433,90	411
TOPLAM	498	13.101,90	533

1.1.5-Ambar Alanları

Tablo 10: Ambar Alanları

Alan Tanımı	Sayısı (Adet)	Alanı (m2)
Ambar Alanı	360	12.114,88m ²
TOPLAM	360	12.114,88m²

1.1.6- Arşiv Alanları

Tablo 11: Arşiv Alanları

Alan Tanımı	Sayısı (Adet)	Alanı (m2)
Arşiv Alanları	37	1494,41m ²
TOPLAM	37	1494,41m²

Tablo 12: Atölyeler

Alan Tanımı	Sayısı (Adet)	Alanı (m2)
Atölyeler	30	1970,64m ²
TOPLAM	30	1970,64m²

1.1.7- Sağlık Alanları

Tablo 13: Tekirdağ Namık Kemal Üniversitesi Hastanesi Alanları

Alan Tanımı	Sayı (Adet)	Alanı(m2)
Acil Servis Alanı	1	3.300,13
Yoğun Bakım Alanı	8	766,83
Ameliyathane Alanı	12	624,31
Doğumhane Alanı	3	59,57
Koroner Anjiyografi Alanı	2	93,84
Klinik Alanı	22	15.699,15
Laboratuvar Alanı	4	255,63
Endoskopi Alanı	1	198,03
Eczane Alanı	1	89,68
Radyoloji Alanı	1	222,11
Nükleer Tıp Alanı	1	-
Sterilizasyon Alanı	1	79,31
Mutfak Alanı	2	1.383,80
Çamaşırhane Alanı	1	202,30
Teknik Servis Alanı	1	71,40
Poliklinikler Alanı	59	1.710,41
Diğer Alanlar	784	32.883,50
Toplam Kapalı Alanı	904	57.640

Tablo 14: Ağız ve Diş Sağlığı Uygulama ve Araştırma Merkezi Alanları

Alan Tanımı	Sayı (Adet)	Alanı (m2)
Klinik Odası	8	133
Dinlenme Odası	1	9
Temizlik Odası	1	5
Vezne	1	9
Bebek Emzirme	1	12
Sarf Depo	1	7,6
Demirbaş Depo	1	11,9
Hol	1	13
Antre	1	65,6
Bayan Soyunma Odası	1	5
Erkek Soyunma Odası	1	6,5
Arşiv	1	7,2
Periapikal Radyografi Odası	1	8
Röntgen	1	8
Panoramik Radyografi	1	8,8
Hemşire Dinlenme	1	9
Steril Alan	1	9,3
Kirli Alan	1	10
Antre	1	18,7
Hol	1	15,4
Toplam Kapalı Alanı	27	640

1.2-Taşınırlar

1.2.1-Taşıtlar

Tablo 15: Resmi Taşıtlar

Sıra No	Kurum	Birim	Merkez Taşra	Plaka	Taşıt Cinsi	Marka	Yılı	Kullanım Türü	Mülkiyet Resmi/Kiralık	T Cetveli
1	TNKÜ	Rektörlük	Merkez	59KA360	Otomobil	Volkswagen Passat	2007	Makam	Resmi	T2
2	TNKÜ	Rektörlük	Merkez	59NA154	Otomobil	Skoda Octavia	2008	Hizmet	Resmi	T2
3	TNKÜ	Şarköy	Merkez	59NA055	Otomobil	Skoda Octavia	2008	Hizmet	Resmi	T2
4	TNKÜ	Rektörlük	Merkez	59NA149	Otomobil	Skoda Octavia	2009	Hizmet	Resmi	T2
5	TNKÜ	Rektörlük	Merkez	59DD719	Otomobil	Renault 19 Europa RNE	2001	Hizmet	Resmi	T2
6	TNKÜ	Çorlu Mühendislik Fak.	Taşra	59KA362	Otomobil	Hyundai Accent Era	2007	Hizmet	Resmi	T2
7	TNKÜ	Malkara MYO	Taşra	59NA321	Otomobil	Skoda Octavia	2008	Hizmet	Resmi	T2

Sıra No	Kurum	Birim	Merkez Taşra	Plaka	Taşıt Cinsi	Marka	Yılı	Kullanım Türü	Mülkiyet Resmi/Kiralık	T Cetveli
8	TNKÜ	Saray MYO	Taşra	59RD636	Otomobil	Hyundai Accent Era	2008	Hizmet	Resmi	T2
9	TNKÜ	Hayrabolu MYO	Taşra	59HE396	Otomobil	Hyundai Era	2010	Hizmet	Resmi	T2
10	TNKÜ	Rektörlük	Merkez	59KL730	Otomobil	Skoda SuperB Ela 1.6 CR TDI	2012	Hizmet	Resmi	T2
11	TNKÜ	Muratlı MYO	Taşra	59NA166	Otomobil	Hyundai Accent Admira 1.3 HY	2005	Hizmet	Resmi	T2
12	TNKÜ	Çorlu MYO	Taşra	59PU600	Otomobil	Hyundai Accent 1.3	2005	Hizmet	Resmi	T2
13	TNKÜ	Rektörlük	Merkez	59DF744	Otomobil	Renault Fluence	2014	Hizmet	Resmi	T2
14	TNKÜ	Rektörlük	Taşra	59DD985	Otomobil	Toyota Corolla S/D 1.4-4D	2016	Hizmet	Resmi	T2
15	TNKÜ	Rektörlük	Merkez	59EH769	Minibüs	Wolkswagen Crafter	2009	Hizmet	Resmi	T5
16	TNKÜ	Çorlu Mühendislik Fak.	Taşra	59PU997	Minibüs	Iveco	2001	Hizmet	Resmi	T5
17	TNKÜ	Tekirdağ NKÜ Hastanesi	Taşra	59NA167	Kamyonet	BMC Kamyonet	2009	Hizmet	Resmi	T7
18	TNKÜ	Teknik Bilimler MYO	Merkez	59DK590	Kamyonet	Ford Transit Connect 1.8	2004	Hizmet	Resmi	T7
19	TNKÜ	Rektörlük	Merkez	59DF440	Kamyonet	Fiat Fiorina Combi Emt. 1.3	2010	Hizmet	Resmi	T7
20	TNKÜ	Rektörlük	Merkez	59EG801	Kamyonet	Ford Transit	2016	Hizmet	Resmi	T7
21	TNKÜ	Rektörlük	Merkez	59EH262	Kamyonet	Isuzu Kamyonet	2010	Hizmet	Resmi	T8
22	TNKÜ	Yapı İşl. ve Tek. Dai. Bşk.	Merkez	59EH844	Kamyonet	Ford Transit	2011	Hizmet	Resmi	T8
23	TNKÜ	Rektörlük	Merkez	59DU588	Otobüs	Mitsubishi Prestij	2004	Hizmet	Resmi	T11a
24	TNKÜ	Tekirdağ NKÜ Hastanesi	Merkez	59EH920	Özel Amaçlı	Volkswagen Özel Amaçlı (Ambulans)	2010	Hizmet	Resmi	T15
25	TNKÜ	Rektörlük	Merkez	59KN880	Özel Amaçlı	Ford Cargo 2532 6*2 (İtfaiye)	2012	Hizmet	Resmi	T22
26	TNKÜ	Rektörlük	Merkez		Özel Amaçlı	Yol Süpürme Aracı	2014	Hizmet	Resmi	T22
27	TNKÜ	Çerkezköy MYO	Taşra		Özel Amaçlı	Fatih (İtfaiye)	2012	Hizmet	Resmi	T22

Tablo 16: Kiralık Taşıtlar

Sıra No	Kurum	Birim	Merkez Taşra	Plaka	Taşıt Cinsi	Marka	Yılı	Kullanım Türü	Mülkiyet Resmi/Kiralık	T Cetveli
1	TNKÜ	Rektörlük	Merkez	59EJ545	Otomobil	Mercedes-Benz Vito	2017	Makam	Kiralık	T2
2	TNKÜ	Rektörlük	Merkez	59EJ943	Otomobil	Renault Megane	2016	Hizmet	Kiralık	T2
3	TNKÜ	Bilgi İşlem Dai. Bşk.	Merkez	59EG701	Kamyone t	Fiat Doblo	2016	Hizmet	Kiralık	T7
4	TNKÜ	Yapı İşl. ve Tek. Dai. Bşk.	Merkez	59EJ132	Kamyone t	Fiat Doblo	2016	Hizmet	Kiralık	T7
5	TNKÜ	Yapı İşl. ve Tek. Dai. Bşk.	Merkez	59KK319	Kamyone t	Fiat Doblo	2016	Hizmet	Kiralık	T7

Üniversitemizde, 2022 yılında kullanımda olan taşıtlar resmi taşıt sayısı 27, kiralık taşıt sayısı 5 olmak üzere toplam 32 taşıt bulunmaktadır.

2. Teşkilat Yapısı

Üniversitemiz; 3 Enstitü, 12 Fakülte, 1 Yüksekokul ve 1 Konservatuar, 12 Meslek Yüksekokulu ve 18 Uygulama ve Araştırma Merkezi ile hizmet vermektedir.

ENSTİTÜLER

- 1-Fen Bilimleri Enstitüsü (<http://fbe.nku.edu.tr/>)
- 2-Sağlık Bilimleri Enstitüsü (<http://sbe.nku.edu.tr/>)
- 3-Sosyal Bilimler Enstitüsü (<http://sosyalbe.nku.edu.tr/>)

FAKÜLTELER

- 1-Ziraat Fakültesi (<http://ziraat.nku.edu.tr/>)
- 2-Çorlu Mühendislik Fakültesi (<http://cmf.nku.edu.tr/>)
- 3-Tıp Fakültesi (<http://tip.nku.edu.tr/>)
- 4-Fen Edebiyat Fakültesi (<http://fened.nku.edu.tr/>)
- 5-İktisadi ve İdari Bilimler Fakültesi (<http://iibf.nku.edu.tr/>)
- 6-Güzel Sanatlar, Tasarım ve Mimarlık Fakültesi (<http://gsf.nku.edu.tr/>)
- 7-İlahiyat Fakültesi (<http://ilahiyat.nku.edu.tr/>)
- 8-Veteriner Fakültesi (<http://veteriner.nku.edu.tr/>)
- 9- Hukuk Fakültesi (<http://hukuk.nku.edu.tr/>)
- 10- Diş Hekimliği Fakültesi (<http://dis.nku.edu.tr/>)
- 11-Sağlık Bilimleri Fakültesi (<http://saglikbf.nku.edu.tr/>)

12-Spor Bilimleri Fakültesi <http://sbf.nku.edu.tr/>

YÜKSEKOKULLAR

1- Yabancı Diller Yüksekokulu (<http://ydyo.nku.edu.tr/>)

KONSERVATUVAR

1- Türk Müziği Devlet Konservatuvarı (<http://konservatuvar.nku.edu.tr/>)

MESLEK YÜKSEKOKULLAR

1-Sosyal Bilimler Meslek Yüksekokulu (<http://sbmyo.nku.edu.tr/>)

2-Teknik Bilimler Meslek Yüksekokulu (<http://tbmyo.nku.edu.tr/>)

3-Çorlu Meslek Yüksekokulu (<http://corlumyo.nku.edu.tr/>)

4- Hayrabolu Meslek Yüksekokulu (<http://hayrabolumyo.nku.edu.tr/>)

5-Malkara Meslek Yüksekokulu (<http://malkaramyo.nku.edu.tr/>)

6-Şarköy Meslek Yüksekokulu (<http://sarkoymyo.nku.edu.tr/>)

7-Çerkezköy Meslek Yüksekokulu (<http://cerkezkoymyo.nku.edu.tr/>)

8-Marmara Ereğlisi Meslek Yüksekokulu (<http://memyo.nku.edu.tr/>)

9-Saray Meslek Yüksekokulu (<http://saraymyo.nku.edu.tr/>)

10- Muratlı Meslek Yüksekokulu (<http://muratlimyo.nku.edu.tr/>)

11- Sağlık Hizmetleri Meslek Yüksekokulu (<http://shmyo.nku.edu.tr/>)

12-Barbaros Denizcilik Meslek Yüksekokulu

UYGULAMA VE ARAŞTIRMA MERKEZLERİ (<http://merkezler.nku.edu.tr/>)

1- Tekirdağ Namık Kemal Üniversitesi Hastanesi <http://hastane.nku.edu.tr/>

2- Bilimsel ve Teknolojik Araştırmalar Uygulama ve Araştırma Merkezi <http://merkezlab.nku.edu.tr/>

3- Kadın ve Aile Çalışmaları Uygulama ve Araştırma Merkezi <http://kadinaile.nku.edu.tr/>

4- Balkan Araştırmaları Uygulama ve Araştırma Merkezi <http://balkam.nku.edu.tr/>

5- Sürekli Eğitim Merkezi <http://sem.nku.edu.tr/>

6- Türkçe Öğretimi Uygulama ve Araştırma Merkezi <http://touam.nku.edu.tr/>

7- Uzaktan Eğitim Uygulama ve Araştırma Merkezi <http://nkuzem.nku.edu.tr/>

8- Kariyer Uygulama ve Araştırma Merkezi <http://kariyer.nku.edu.tr/>

9- Dış İlişkiler Uygulama ve Araştırma Merkezi <http://nakdim.nku.edu.tr/>

10- Deney Hayvanları Uygulama ve Araştırma Merkezi <http://dhuam.nku.edu.tr/>

11- Trakya Verimlilik ve İnovasyon Uygulama ve Araştırma Merkezi <http://travim.nku.edu.tr/>

- 12- Spor Bilimleri Uygulama ve Araştırma Merkezi <http://sbuam.nku.edu.tr/>
- 13- Ağız ve Diş Sağlığı Uygulama ve Araştırma Merkezi <http://nadsam.nku.edu.tr/>
- 14- Trakya Tohumculuk Vadisi Uygulama ve Araştırma Merkezi <http://tovam.nku.edu.tr/>
- 15- TNKÜ Tekirdağ Kültür-Tarih-Sanat Çalışmaları Uygulama ve Araştırma Merkezi <http://tekirdagkulturtarihsanat.nku.edu.tr/>
- 16- TNKÜ Yerel Yönetimler Uygulama ve Araştırma Merkezi <http://nuyyam.nku.edu.tr/>
- 17- TNKÜ Veteriner Sağlık Uygulama ve Araştırma Merkezi
- 18- Gıda Arzı Güvenliği ve Dijitalleşme Ortak Uygulama ve Araştırma Merkezi

BÖLÜM BAŞKANLIKLARI

- Atatürk İlkeleri ve İnkılap Tarihi Bölümü Başkanlığı
- Beden Eğitimi ve Spor Bölümü Başkanlığı
- Güzel Sanatlar Bölümü Başkanlığı
- Türk Dili Bölümü Başkanlığı
- Yabancı Diller Bölümü Başkanlığı

İDARİ BİRİMLER

- 1-Genel Sekreterlik (<http://gensek.nku.edu.tr/>)
- 2-İdari ve Mali İşler Daire Başkanlığı (<http://imid.nku.edu.tr/>)
- 3-Personel Daire Başkanlığı (<http://personel.nku.edu.tr/>)
- 4-Kütüphane ve Dokümantasyon Daire Başkanlığı (<http://kutuphane.nku.edu.tr/>)
- 5-Sağlık Kültür ve Spor Daire Başkanlığı (<http://sks.nku.edu.tr/>)
- 6- Bilgi İşlem Daire Başkanlığı (<http://bidb.nku.edu.tr/>)
- 7-Yapı İşleri ve Teknik Daire Başkanlığı (<http://yapi.nku.edu.tr/>)
- 8-Öğrenci İşleri Daire Başkanlığı (<http://oidb.nku.edu.tr/>)
- 9-Strateji Geliştirme Daire Başkanlığı (<http://strateji.nku.edu.tr/>)
- 10-Hukuk Müşavirliği (<http://hukukmusavirligi.nku.edu.tr/>)
- 11-Döner Sermaye İşletme Müdürlüğü (<http://donersermaye.nku.edu.tr/>)

KOORDİNATÖRLÜKLER

- Bilimsel Araştırma Projeleri Koordinatörlüğü
- Bologna Süreci ve ECTS Koordinatörlüğü
- Öğretim Üyesi Yetiştirme Kurum Koordinatörlüğü
- Proje Ofisi Koordinatörlüğü
- Üniversite-Sanayi İş birliği, Patent ve Lisans Destekleme Koordinatörlüğü

Meslek Yüksekokulları Koordinatörlüğü

İş Sağlığı ve Güvenliği Koordinatörlüğü

REKTÖRLÜĞE BAĞLI BİRİMLER

Engelli Öğrenci Birimi

Sıfır Atık Projesi Birimi

Tekirdağ Namık Kemal Üniversitesi'nin 2022 yıl sonu itibariyle organizasyon şemaları genişleyen akademik ve idari yapısını ayrıntılı olarak gösterecek şekilde aşağıda ayrı ayrı yer verilmiştir. Şemalarda yukarıdaki listede yer alan akademik ve idari birimler gösterilmiştir.

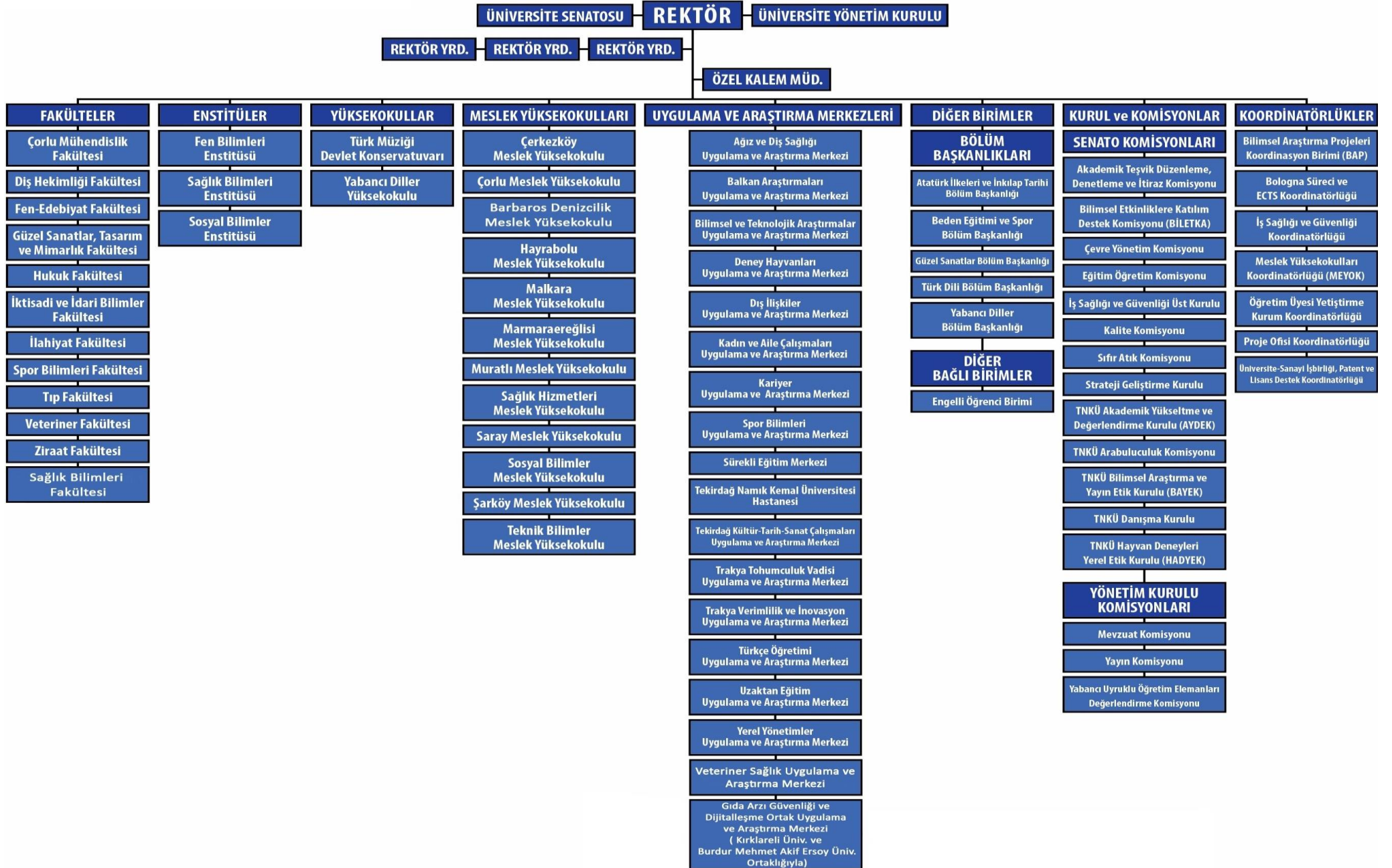



TEKİRDAĞ NAMIK KEMAL ÜNİVERSİTESİ
İDARİ TEŞKİLAT ŞEMASI

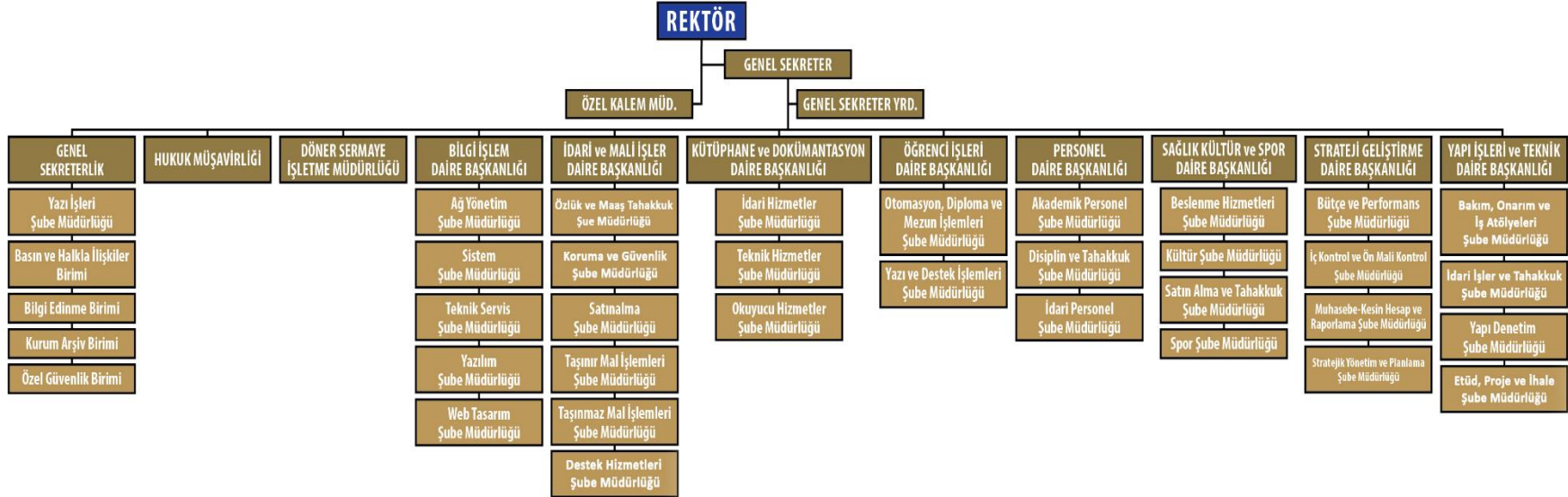

Tablo 17: Tekirdağ Namık Kemal Üniversitesi Senatosu*

ÜYE	GÖREV
Prof. Dr. Mümin ŞAHİN	Rektör
Prof. Dr. Celalettin VATANDAŞ	Rektör Yardımcısı
Prof. Dr. Gülsüm ÖZKAN	Rektör Yardımcısı
Prof. Dr. Murat TAŞAN	Rektör Yardımcısı
Prof. Dr. Sezen ARAT	Ziraat Fakültesi Dekan V.
Prof. Dr. Lokman Hakan TECER	Çorlu Mühendislik Fakültesi Dekanı
Prof. Dr. Erdoğan GÜLTEKİN	Tıp Fakültesi Dekan V.
Prof. Dr. Celalettin VATANDAŞ	Fen Edebiyat Fakültesi Dekan V.
Prof. Dr. Rasim YILMAZ	İktisadi ve İdari Bilimler Fakültesi Dekan V.
Prof. Dr. Murat ÖZYAVUZ	Güzel Sanatlar, Tasarım ve Mimarlık Fakültesi Dekanı
Prof. Dr. Yılmaz ÇAKICI	Veteriner Fakültesi Dekanı (Dekan V. Uhdesinde)
Prof. Dr. Hasan KESKİN	İlahiyat Fakültesi Dekanı
Prof. Dr. Ertuğrul Recep ERBAY	Hukuk Fakültesi Dekan V.
Prof. Dr. Gürel PEKKAN	Diş Hekimliği Fakültesi Dekan V.
Prof. Dr. Yılmaz ÇAKICI	Spor Bilimleri Fakültesi Dekanı (Dekan V. Uhdesinde)
Prof. Dr. İsmet BAŞER	Ziraat Fakültesi Senatörü
Prof. Dr. Hafız ALİSOY	Çorlu Mühendislik Fakültesi Senatörü
Prof. Dr. Makbule Cavidan ARAR	Tıp Fakültesi Senatörü
Prof. Dr. Temine ŞABUDAK	Fen Edebiyat Fakültesi Senatörü
Doç. Dr. Müzehher YAMAÇ	İktisadi ve İdari Bilimler Fakültesi Senatörü
Prof. Dr. Rüya YILMAZ	Güzel Sanatlar, Tasarım ve Mimarlık Fakültesi Senatörü
Prof. Dr. Hakan BULUT	Veteriner Fakültesi Senatörü
Dr. Öğr. Üyesi Hızır YAĞCI	İlahiyat Fakültesi Senatörü
Doç. Dr. Mutlu KAĞITCIOĞLU	Hukuk Fakültesi Senatörü

Doç. Dr. Süleyman Erim ERHAN	Spor Bilimleri Fakültesi Senatörü
Doç. Dr. Bahar UYMAZ	Fen Bilimleri Enstitüsü Müdürü
Dr. Öğr. Üyesi Ali Faruk AÇIKGÖZ	Sosyal Bilimler Enstitüsü Müdür V.
Prof. Dr. Nilda TURGUT	Sağlık Bilimler Enstitüsü Müdürü
Prof. Dr. Tülin YILDIZ	Sağlık Yüksekokulu Müdürü
Dr. Öğr. Üyesi Harun GÖÇERLER	Yabancı Diller Yüksekokulu Müdürü
Doç. Dr. Arda GÖKSU	Türk Müziği Devlet Konservatuvarı Müdürü
Prof. Dr. Funda ERYILMAZ AÇIKGÖZ	Teknik Bilimler Meslek Yüksekokulu Müdürü
Doç. Dr. Gökmen KANTAR	Sosyal Bilimler Meslek Yüksekokulu Müdürü
Dr. Öğr. Üyesi Berna ERDAL	Sağlık Hizmetleri Meslek Yüksekokulu Müdürü
Prof. Dr. Erdiñ UZUN	Çerkezköy Meslek Yüksekokulu Müdürü
Dr. Öğr. Üyesi Abdullah YİNANÇ	Çorlu Meslek Yüksekokulu Müdürü
Dr. Öğr. Üyesi Aytaç MORALAR	Hayrabolu Meslek Yüksekokulu Müdürü
Öğr. Gör. Metin DAĞ	Malkara Meslek Yüksekokulu Müdürü
Doç. Dr. Veli SIRIM	Marmaraereğlisi Meslek Yüksekokulu Müdürü
Dr. Öğr. Üyesi Bahar SÖZÜBEK	Muratlı Meslek Yüksekokulu Müdür V.
Prof. Dr. Uğur AKYOL	Saray Meslek Yüksekokulu Müdürü
Öğr. Gör. Serkan AYDIN	Şarköy Meslek Yüksekokulu Müdür V.
Dr. Öğr. Üyesi Fatih TUNA	Genel Sekreter V. Raportör

*31.12.2022 tarihi itibarıyla.

Tablo 18: Tekirdağ Namık Kemal Üniversitesi Yönetim Kurulu

ÜYELER	GÖREV	İDARİ GÖREVİ
Prof. Dr. Mümin ŞAHİN	Başkan	Rektör
Prof. Dr. Celalettin VATANDAŞ	Üye	Rektör Yardımcısı
Prof. Dr. Gülsüm ÖZKAN	Üye	Rektör Yardımcısı
Prof. Dr. Murat TAŞAN	Üye	Rektör Yardımcısı
Prof. Dr. Sezen ARAT	Üye	Ziraat Fakültesi Dekan V.
Prof. Dr. Lokman Hakan TECER	Üye	Çorlu Mühendislik Fakültesi Dekanı
Prof. Dr. Erdoğan GÜLTEKİN	Üye	Tıp Fakültesi Dekan V.
Prof. Dr. Celalettin VATANDAŞ	Üye	Fen Edebiyat Fakültesi Dekan V.
Prof. Dr. Rasim YILMAZ	Üye	İktisadi ve İdari Bilimler Fak. Dekan V.
Prof. Dr. Murat ÖZYAVUZ	Üye	Güzel San. Tas. ve Mimarlık Fak. Dekanı
Prof. Dr. Yılmaz ÇAKICI	Üye	Veteriner Fakültesi Dekanı (Dekan V. Uhdesinde)
Prof. Dr. Hasan KESKİN	Üye	İlahiyat Fakültesi Dekanı
Prof. Dr. Ertuğrul Recep ERBAY	Üye	Hukuk Fakültesi Dekan V.
Prof. Dr. Gürel PEKKAN	Üye	Diş Hekimliği Fakültesi Dekan V.
Prof. Dr. Yılmaz ÇAKICI	Üye	Spor Bilimleri Fakültesi Dekanı (Dekan V. Uhdesinde)
Prof. Dr. Abdülhalim ORTA	Üye	Ziraat Fakültesi Öğretim Üyesi
Dr. Öğr. Üyesi Fatih TUNA	Raportör	Genel Sekreter V.

*31.12.2022 tarihi itibarıyla.

3-Teknoloji ve Bilişim Alt Yapısı

3.1-Yazılımlar

Tablo 19: Yazılımlar

Sıra No	Yazılım Adı	*İç	*Dış	Satınalma/ Ücretsiz
1.	Öğrenci İşleri Otomasyon Programı (E-Üniversite)	✓		Ücretsiz
2.	Akademik Veri Otomasyonu (AVES)	✓		Ücretsiz
3.	Bilimsel Araştırma Projeleri (BAP)	✓		Ücretsiz
4.	Dış Proje Sistemi	✓		Ücretsiz
5.	Diploma Sorgu Sistemi	✓		Ücretsiz
6.	E-Konferans	✓		Ücretsiz
7.	Kısmi Zamanlı Öğrenci Sistemi	✓		Ücretsiz
8.	Laboratuvar Arama Sistemi	✓		Ücretsiz
9.	NKU Mezun Sistemi,	✓		Ücretsiz
10.	ESAS (Elektronik Strateji Analiz Sistemi)	✓		Ücretsiz
11.	NKU Mobil	✓		Ücretsiz
12.	Soru Bankası Oluşturma Sistemi	✓		Ücretsiz
13.	Personel Özlük İşleri Otomasyonu	✓		Ücretsiz
14.	Topluluk Kurs Yönetim Sistemi	✓		Ücretsiz
15.	İp Telefon Santral Sistemi	✓		Ücretsiz
16.	Başvuru Sistemi	✓		Ücretsiz
17.	Geçiş ve Duyuru Sistemleri Yönetim Otomasyonu	✓		Ücretsiz
18.	ALMS (Uzaktan Eğitim Yazılımı)		✓	Satınalma
19.	Hastane Bilgi Yönetim Otomasyon Sistemi		✓	Satınalma
20.	Elektronik Belge Yönetim Sistemi (EBYS)		✓	Satınalma
21.	İhale Otomasyonu		✓	Ücretsiz
22.	Yaklaşık Maliyet Hesaplama Otomasyonu		✓	Satınalma
23.	Ubs Maaş Yazılımı		✓	Ücretsiz
24.	Autocad Architecture		✓	Ücretsiz
25.	Autocad		✓	Ücretsiz
26.	Revit Architecture		✓	Ücretsiz
27.	Evrak Kayıt Programı		✓	Ücretsiz
28.	Evrak Takip Programı		✓	Ücretsiz
29.	Gelen Evrak Giden Evrak Kayıt Programı		✓	Ücretsiz
30.	Akınsoft İnternetcafe İşletim Programı		✓	Ücretsiz
31.	Maaş Hesaplama Programı		✓	Satınalma
32.	Taşınır Mal Yönetmeliği Programı		✓	Ücretsiz
33.	Sgynet Muhasebe Yazılımı		✓	Ücretsiz
34.	Taşınır İşlem Fişi Otomasyonu		✓	Ücretsiz
35.	Netop Schooll Bilg. Lab. Eğitim Yazılımı		✓	Ücretsiz
36.	KEYS		✓	Ücretsiz
37.	Windows		✓	Satınalma
38.	Microsoft Office		✓	Satınalma

39.	Antivirüs Programı		✓	Satınalma
40.	SPSS-PASW Statistics		✓	Ücretsiz
41.	Saymanlık Programı		✓	Ücretsiz
42.	DSM Kurulum Programı		✓	Ücretsiz
43.	Stok Takip Programı		✓	Ücretsiz
44.	Apps Yordam		✓	Ücretsiz
45.	Linux		✓	Ücretsiz
45.	Adobe Master Collection CS4		✓	Ücretsiz
46.	IP Log İmzalayıcı		✓	Ücretsiz
47.	Karlı Geçiş Sistemleri		✓	Satınalma
48.	İcra Takip Programı		✓	Satınalma
49.	Mevzuat ve İçtihat Programı		✓	Satınalma

*Biriminiz faaliyetlerinde kullanılan yazılımlar listelenmelidir. Kurum tarafından oluşturulan yazılımlar için “İç”, satın alma, hibe vs. yoluyla dışardan temin edilen yazılımlar için “Dış” ifadesi “✓ ” işareti konularak belirtilmelidir.

3.2-Bilgisayarlar

Tablo 20: Bilgisayar Cinsi ve Kullanım Amacına Göre Sayıları

Bilgisayar Cinsi	(Adet)
Masa Üstü Bilgisayarlar	2237
Taşınabilir Bilgisayarlar	787
TOPLAM	3024

3.3-Diğer Bilgi ve Teknolojik Kaynaklar

Tablo 21: Diğer Bilgi ve Teknolojik Kaynaklar

Cinsi	Adet
Projeksiyon	591
Tepegöz (Slayt cihazları)	10
Diğer Sunum Cihazları ve Ekipmanları	78
Barkot okuyucu	92
Fotokopi makinesi	97
Faks	7
Yazıcı	1483
Fotoğraf Makinesi	70
Kamera	754
Televizyon	304
Tarayıcı	82
Müzik Seti	90
Optik Okuyucu	14
Barkod yazıcı	133
Evrak imha makinası	35
IP Telefon Makinesi	2534

4.İnsan Kaynakları

Birimin faaliyet dönemi sonunda mevcut insan kaynakları, istihdam şekli, hizmet sınıfları, kadro unvanları bilgilerine yer verilir.

4.1-Akademik Personel

Tablo 22: Akademik Personel

Akademik Personel					
	Kadroların Doluluk Oranına Göre			Kadroların İstihdam Şekline Göre	
	Dolu	Boş	Toplam	Tam Zamanlı	Yarı Zamanlı
Profesör	192	31	223	Tam zamanlı	-
Doçent	146	54	200	Tam zamanlı	-
Dr. Öğretim Üyesi	291	86	377	Tam zamanlı	-
Öğretim Görevlisi	263	61	324	Tam zamanlı	-
Araştırma Görevlisi	340	165	505	Tam zamanlı	-
TOPLAM	1232	397	1629	-	-

AKADEMİK PERSONELİN UNVANLARINA GÖRE DAĞILIM GRAFİĞİ

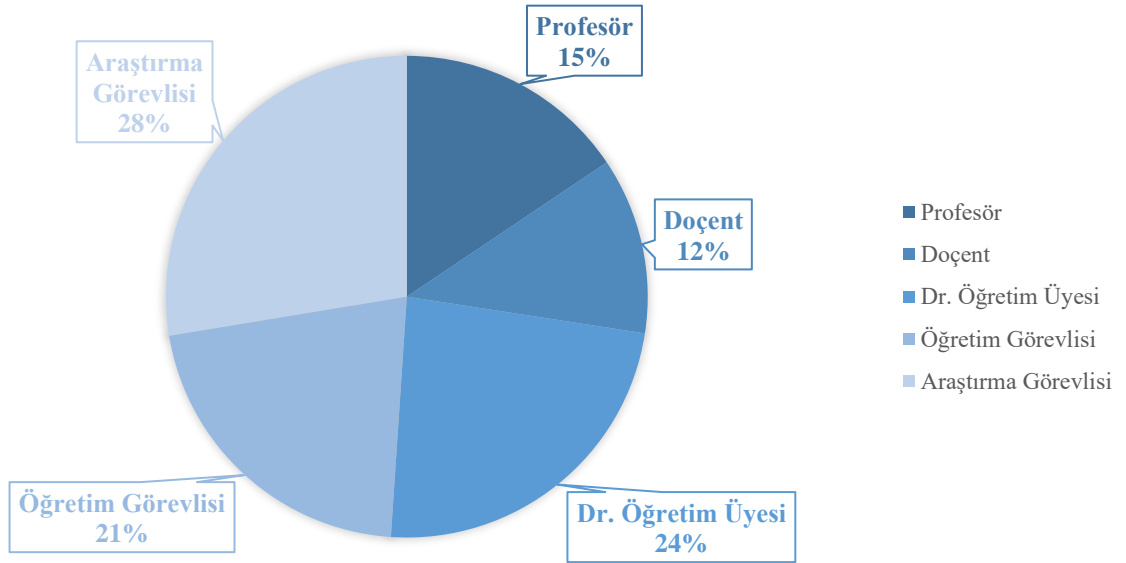

Tablo 23: Yabancı Uyruklu Öğretim Elemanları (2547/34.Madde)

Yabancı Uyruklu Öğretim Elemanları (2547/34.Madde)			
Unvan	Geldiği Ülke	Çalıştığı Birim	Pozisyonu Sözleşmeli
Doçent	Azerbaycan	Çorlu Mühendislik Fakültesi	Sözleşmeli
Öğretim Görevlisi	Suriye	İlahiyat Fakültesi	Sözleşmeli

Üniversitemizde 2547 sayılı Kanununun 34. Maddesi kapsamında, yukarıdaki tabloda görev yapan yabancı uyruklu öğretim elemanı, geldiği ülke ve çalıştığı birim bazında sunulmuştur.

Tablo 24: Sözleşmeli Akademik Personel Sayısı

Sözleşmeli Akademik Personel Sayısı	
Profesör	-
Doçent	-
Dr. Öğretim Üyesi	-
Öğretim Görevlisi	-
Sanatçı Öğrt. Elm.	-
Sahne Uygulamacısı	-
TOPLAM	-

Tablo 25: Akademik Personelin Birimlere Göre Dağılımı

Akademik Personelin Birimlere Göre Dağılımı (2022)						
Birim adı	Unvan					Toplam
	Profesör	Doçent	Doktor Öğretim Üyesi	Öğretim Görevlisi	Araştırma Görevlisi	
ÇERKEZKÖY MESLEK YÜKSEKOKULU	-	-	2	15	-	17
ÇORLU MESLEK YÜKSEKOKULU	1	5	4	29	-	39
ÇORLU MÜHENDİSLİK FAKÜLTESİ	25	17	36	6	20	104
DİŞ HEKİMLİĞİ FAKÜLTESİ	1	2	5	-	-	8
FEN BİLİMLERİ ENSTİTÜSÜ	-	-	-	-	14	14
FEN-EDEBİYAT FAKÜLTESİ	25	30	45	4	39	143
GÜZEL SANATLAR, TASARIM VE MİMARLIK FAK.	7	5	10	-	12	34
HAYRABOLU MESLEK YÜKSEKOKULU	-	-	-	12	-	12
HUKUK FAKÜLTESİ	1	3	8	-	43	55
İKTİSADİ VE İDARİ BİLİMLER FAKÜLTESİ	15	17	10	-	10	52
İLAHİYAT FAKÜLTESİ	1	4	15	4	7	31

MALKARA MESLEK YÜKSEKOKULU	-	-	-	14	-	14
MARMARA EREĞLİSİ MES.YÜK.OK.	-	-	-	13	-	13
MURATLI MESLEK YÜKSEKOKULU	-	1	3	8	-	12
REKTÖRLÜK	-	-	-	24	1	25
SAĞLIK BİLİMLERİ FAKÜLTESİ	3	2	10	8	7	30
SAĞLIK HİZMETLERİ MYO	-	1	3	14	-	18
SARAY MESLEK YÜKSEKOKULU	-	-	1	13	-	14
SOSYAL BİLİMLER MESLEK YÜKSEKOKULU	-	-	8	20	-	28
SPOR BİLİMLERİ FAKÜLTESİ	2	3	4	2	1	12
ŞARKÖY MESLEK YÜKSEKOKULU	-	-	1	6	-	7
TEKNİK BİLİMLER MESLEK YÜKSEKOKULU	4	5	10	37	-	56
TIP FAKÜLTESİ	37	27	64	-	171	299
TÜRK MÜZİĞİ DEVLET KONSERVATUARI	-	-	4	5	1	10
VETERİNER FAKÜLTESİ	9	4	17	-	4	34
YABANCI DİLLER YÜKSEKOKULU	-	-	2	28	2	32
ZİRAAT FAKÜLTESİ	61	20	29	1	8	119
TOPLAM	192	146	291	263	340	1232

Üniversitemizin 31.12.2022 tarihi itibariyle akademik personelin **fiili görev yerine göre** birim bazında dağılımına ilişkin veri yukarıdaki tabloda sunulmuştur.

Tablo 26: Akademik Personelin Yaş Dağılımı

Akademik Personelin Yaş Dağılımı (2022)						
Yaş	Unvanı					Toplam
	Profesör	Doçent	Doktor Öğretim Üyesi	Öğretim Görevlisi	Araştırma Görevlisi	
21 – 25 Yaş	-	-	-	-	21	21
26 – 30 Yaş	-	-	2	11	146	160
31 – 35 Yaş	-	2	31	42	110	185
36 – 40 Yaş	1	21	80	65	44	211
41 – 45 Yaş	25	53	74	58	15	225
46 – 50 Yaş	43	32	51	39	3	168
51 - 55 Yaş	58	23	27	28	1	137
56 – 60 Yaş	36	9	15	14	-	74
61 – 65 Yaş	19	4	10	6	-	39
66 + Yaş	10	2	1	-	-	13
TOPLAM	192	146	291	263	340	1232

Üniversitemizin 31.12.2022 tarihi itibariyle akademik personelin yaş gruplarına göre unvan bazında dağılımına ilişkin veri yukarıdaki tabloda sunulmuştur.

Tablo 27: Akademik Personelin Hizmet Yıllarına Göre Dağılımı

Akademik Personelin Hizmet Yıllarına Göre Dağılımı								
Unvan	1 Yılda Az	1 – 5 Yıl Arası	6 – 10 Yıl Arası	11 – 15 Yıl Arası	16 – 20 Yıl Arası	21 – 25 Yıl Arası	26 – 30 Yıl Arası	31 Yıl Üzeri
Profesör	-	-	1	10	21	38	63	59
Doçent	1	2	19	22	32	39	18	13
Dr.Öğretim Üyesi	4	17	53	75	51	44	25	22
Öğretim Görevlisi	8	27	44	77	33	33	25	16
Araştırma Görevlisi	19	181	99	31	7	2	1	-
TOPLAM	32	227	216	215	144	156	132	110

Üniversitemizin 31.12.2022 tarihi itibarıyla akademik personelin unvanına göre toplam hizmet yılları dağılımı yukarıdaki tabloda sunulmuştur.

Akademik Personelin Hizmet Yıllarına Göre Dağılımı

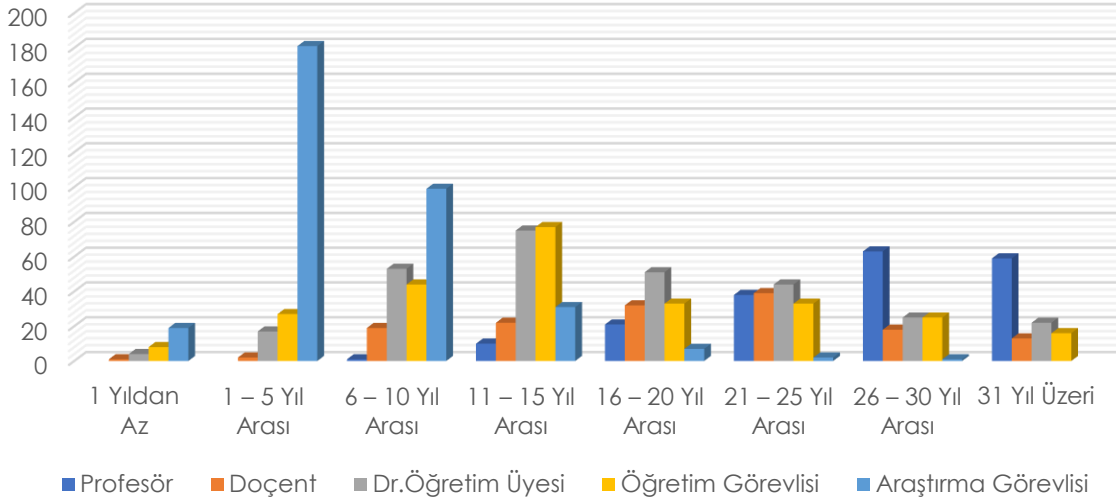
**Tablo 28: Atanan Akademik**

	Profesör	Doçent	Dr. Öğretim Üyesi	Öğretim Görevlisi	Araştırma Görevlisi	Toplam
Üniversite İçerisinden Atanan	24	39	28	1	-	92
Üniversite Dışından Atanan	-	5	21	9	38	73
TOPLAM	24	44	49	10	38	165

Tablo 29: Ayrılan Akademik Personel

	Profesör	Doçent	Dr. Öğretim Üyesi	Öğretim Görevlisi	Araştırma Görevlisi	Toplam
İsteğe Bağlı Emekli	2	-	-	-	-	2
Yaş Haddinden Emekli	-	-	-	1	-	1
Naklen Ayrılma	3	2	1	3	39	48
İstifa	-	1	2	2	8	13
Görev Süresi Bitenler	-	-	-	-	-	-
Ölüm	-	-	-	-	1	1
Diğer Sebepler	-	-	-	-	1	1
TOPLAM	5	2	3	6	49	66

Tablo 30: Akademik Personelin Yurtiçi Görevlendirmeleri (2547/38.Madde)

Akademik Personelin Yurtiçi Görevlendirmeleri (2547/38.Madde)		
Unvanı	Görevlendirildiği Yer	Sayısı
Profesör	Ankara Üniversitesi	1
Doktor Öğretim Üyesi	Tekirdağ Dr. İsmail Fehmi Cumalıoğlu Şehir Hastanesi	1
Öğretim Görevlisi	Uşak Üniversitesi Türkiye Maarif Vakfı	2
TOPLAM		4

Üniversitemizde 2547 Sayılı Kanunun 38.Maddesi kapsamında, 31.12.2022 tarihi itibarıyla akademik personelin “yurtiçi görevlendirilmesi” unvana göre görev aldığı kurum yukarıdaki tabloda sunulmuştur.

Tablo 31: Diğer Üniversitelerden Görevlendirilen Akademik Personel (2547/38.Madde)

Diğer Üniversitelerden Görevlendirilen Akademik Personel (2547/38.Madde)			
Unvanı	Çalıştığı Birim	Geldiği Üniversite	Sayısı
Doktor Öğretim Üyesi	Trakya Tohumculuk Vadisi Uygulama ve Araştırma Merkezi	Burdur Mehmet Akif Üniversitesi	1
Öğretim Görevlisi	İktisadi ve İdari Bilimler Fakültesi Şarköy Meslek Yüksekokulu	Ege Üniversitesi Bolu Abant İzzet Baysal Üniversitesi	2
TOPLAM			3

Tablo 32: Akademik Personelin Yurtiçi-Yurtdışı Görevlendirmeleri(2547/39.Madde)

Akademik Personelin Yurtiçi-Yurtdışı Görevlendirmeleri(2547/39.Madde)				
Görevlendirilme Süresi (7 Günden Fazla)				
Unvanı	Yurtdışı Görevlendirme Sayısı		Yurtiçi Görevlendirme Sayısı	
	Harcırahlı	Harcırahsız	Harcırahlı	Harcırahsız
Profesör	1	2	9	15
Doçent	3	1	6	7
Doktor Öğretim Üyesi	2	3	4	8
Öğretim Görevlisi	3	2	3	2
Araştırma Görevlisi	-	6	5	17
TOPLAM	9	14	27	49

Tablo 33: Diğer Üniversitelerde Görevlendirilen Akademik Personel (2547/40-A- 40/D)

Diğer Üniversitelerde Görevlendirilen Akademik Personel (2547/40-A- 40/D)						
Unvan	2021-2022 Eğitim Öğretim Dönemi			2022-2023 Güz Dönemi		
	Kadrosunun Olduğu Birim	Görevlendirildiği Üniversite	Sayısı	Kadrosunun Olduğu Birim	Görevlendirildiği Üniversite	Sayısı
Profesör	Fen Edebiyat Fak. Tıp Fakültesi	İstanbul Medipol Ün. Uşak Ün.	2	İktisadi ve İdari Bilimler Fakültesi	İstanbul Gedik ün.	1
Doçent	Hukuk Fakültesi İktisadi ve İdari Bilimler Fakültesi	Marmara Üniversitesi Karatay Üniversitesi Anadolu Ün. Haliç Ün.	4	Güzel Sanatlar, Tasarım ve Mimarlık Fakültesi Fen Edebiyat Fak.	Marmara Üniversitesi Kırklareli Üniversitesi	2
Doktor Öğretim Üyesi	Çorlu Mühendislik Fakültesi Hukuk Fakültesi Çorlu MYO Güzel Sanatlar, Tasarım ve Mimarlık Fakültesi Türk Müziği Devlet Konservatuvarı Fen Edebiyat Fak.	İstanbul Kültür Ün. Kırklareli Ün. Trakya Ün. İstanbul Gelişim Üniv İstanbul Bilgi Ün. Yıldız Teknik Ün. Arel Ün.	8	Veteriner Fakültesi Güzel Sanatlar, Tasarım ve Mimarlık Fakültesi Türk Müziği Devlet Konservatuvarı	Dokuz Eylül Üniversitesi İstanbul Gelişim Üniv. Pamukkale Üniversitesi İstanbul Bilgi Ün.	4

Öğretim Görevlisi	Çorlu Mühendislik Fakültesi Sosyal Bilimler MYO Şarköy MYO Marmaraereğlisi MYO Çorlu MYO	İstanbul Medeniyet Ün. İstanbul Arel Ünv. İstanbul Kültür Ünv. İstanbul Üniversitesi Trakya Üniversitesi	5	Sosyal Bilimler MYO	İstanbul Medeniyet Ün.	1
TOPLAM			19	TOPLAM	8	

Üniversitemizde 2547 Sayılı Kanunun 40-A ve 40-D Maddesi kapsamında diğer üniversitelerde görevlendirilen akademik personel sayısı 2021-2022 yılı eğitim öğretim döneminde 8 iken,2022-2023 güz döneminde ise 6 olmuştur.

Tablo 34: Diğer Üniversitelerde Görevlendirilen Akademik Personel(2547/40-B)

Diğer Üniversitelerde Görevlendirilen Akademik Personel(2547/40-B)						
Unvanı	2021-2022 Eğitim Öğretim Dönemi			2022-2023 Güz Dönemi		
	Kadrosunun Olduğu Birim	Görevlendirildiği Üniversite	Sayısı	Kadrosunun Olduğu Birim	Görevlendirildiği Üniversite	Sayısı
Profesör	Ziraat Fakültesi	İstanbul Medeniyet Ün.	1	Ziraat Fakültesi	İstanbul Medeniyet Ün.	1
-	-	-	-	-	-	-
TOPLAM			1	TOPLAM		1

Üniversitemizde 2547 Sayılı Kanunun 40-B Maddesi kapsamında diğer üniversitelerde görevlendirilen akademik personel sayısı 2021-2022 yılı eğitim öğretim döneminde 1 iken, 2022-2023 güz döneminde ise 1 olmuştur.

Tablo 35: Diğer Kurumlarda Görevlendirilen Akademik Personel(2547/40-C)

Diğer Kurumlarda Görevlendirilen Akademik Personel(2547/40-C)						
Unvanı	2021-2022 Eğitim Öğretim Dönemi			2022-2023 Güz Dönemi		
	Kadrosunun Olduğu Birim	Görevlendirildiği Kurum	Sayısı	Kadrosunun Olduğu Birim	Görevlendirildiği Kurum	Sayısı
-	-	-	-	-	-	-
TOPLAM			-	TOPLAM		-

Üniversitemizde 2021-2022 yılı eğitim öğretim dönemi ve 2022-2023 güz döneminde 2547 Sayılı Kanununun 40-C Maddesi kapsamında diğer kurumlarda görevlendirilen akademik personel bulunmamaktadır.

Tablo 36: Diğer Üniversitelerden Görevlendirilen Akademik Personel (2547/35.Madde-ÖYP Hariç)

Diğer Üniversitelerden Görevlendirilen Akademik Personel (2547/35.Madde-ÖYP Hariç)			
Unvanı	Geldiği Üniversite	Üniversitede Görevlendirildiği Birim	Sayısı
-	-	-	-
TOPLAM	-	-	-

Tablo 37: Üniversitemizden Görevlendirilen Akademik Personel (2547/35.Madde)

Üniversitemizden Görevlendirilen Akademik Personel (2547/35. Madde)			
Unvanı	Kadrosunun Olduğu Birim	Görevlendirildiği Üniversite	Sayısı
Araştırma Görevlisi	Hukuk Fakültesi Fen Edebiyat Fakültesi Çorlu Mühendislik Fakültesi Sağlık Bilimleri Fakültesi Rektörlük Tıp Fakültesi Güzel Sanatlar, Tasarım ve Mimarlık Fakültesi Veteriner Fakültesi	Ankara Üniversitesi Ege Üniversitesi Galatasaray Üniversitesi Gazi Üniversitesi Hacettepe Üniversitesi İstanbul Üniversitesi İstanbul Teknik Üniversitesi Marmara Üniversitesi Ortadoğu Teknik Üniversitesi Yıldız Teknik Üniversitesi	34
TOPLAM			34

Tablo 38: Diğer Üniversitelerden Görevlendirilen Akademik Personel (2547/40-A ve 40/D Maddesi)

Diğer Üniversitelerden Görevlendirilen Akademik Personel (2547/40-A ve 40/D Maddesi)						
Unvanı	2021-2022 Eğitim Öğretim Dönemi			2022-2023 Güz Dönemi		
	Geldiği Üniversite	Üniversitede Görevlendirildiği Birim	Sayısı	Geldiği Üniversite	Üniversitede Görevlendirildiği Birim	Sayısı
Profesör	Trakya Üniversitesi İstanbul Üniversitesi İstanbul Üniversitesi-Cerrahpaşa	Güzel Sanatlar, Tasarım ve Mimarlık Fakültesi Hukuk Fakültesi Fen Edebiyat Fakültesi Sosyal Bilimler Enstitüsü	3	Kocaeli Üniv.	Fen Edebiyat Fakültesi	1
Doçent	Trakya Üniversitesi	Sağlık Bilimleri Enstitüsü	1	İstanbul Medipol Üniv.	Hukuk Fakültesi	1
Doktor Öğretim Üyesi	Necmettin Erbakan Üniv. Kırklareli	Sağlık Bilimleri Fakültesi Hukuk Fakültesi	5	İzmir Katip Çelebi Üniv.	Türk Müziği Devlet Konservatuvarı	3

	Üniversitesi Bursa Uludağ Üniversitesi İzmir Katip Çelebi Ünv.	İlahiyat Fakültesi Türk Müziği Devlet Konservatuvarı		Kırklareli Ünv. Kırıkkale Ünv.	Hukuk Fakültesi	
Öğretim Görevlisi	Sakarya Üniversitesi	Türk Müziği Devlet Konservatuvarı	1	-	-	-
TOPLAM			10	TOPLAM		5

2547 Sayılı Kanunun 40-A ve 40-D Maddesi kapsamında 2021-2022 yılı eğitim öğretim döneminde diğer üniversitelerden görevlendirilen akademik personel sayısı 10 iken, 2022-2023 güz döneminde ise 5 akademik personel üniversitemizde görevlendirilmiştir.

Tablo 39: Diğer Üniversitelerden Görevlendirilen Akademik Personel (2547/40-B)

Diğer Üniversitelerden Görevlendirilen Akademik Personel (2547/40-B)						
Unvan	2021-2022 Eğitim Öğretim Dönemi			2022-2023 Güz Dönemi		
	Çalıştığı Birim	Geldiği Üniversite	Sayısı	Çalıştığı Birim	Geldiği Üniversite	Sayısı
Profesör	İlahiyat Fakültesi	Sivas Cumhuriyet Üniversitesi	1	İlahiyat Fakültesi	Sivas Cumhuriyet Üniversitesi	1
Doçent	-	-	-	Çorlu MYO	Erzincan Binali Yıldırım Ünv.	1
Doktor Öğretim Üyesi	Çorlu Mühendislik Fakültesi	Karabük Üniversitesi	1	Çorlu Mühendislik Fakültesi	Karabük Üniversitesi	1
TOPLAM			2	TOPLAM		3

2547 Sayılı Kanunun 40-B Maddesi kapsamında 2021-2022 yılı eğitim öğretim döneminde diğer üniversitelerden görevlendirilen akademik personel sayısı 2 iken, 2022-2023 güz döneminde ise 3 akademik personel üniversitemizde görevlendirilmiştir.

Tablo 40: ÖYP Kapsamında Başka Üniversitelerden Görevlendirilen Personel

ÖYP Kapsamında Başka Üniversitelerden Görevlendirilen Personel (2022)			
Unvan	Geldiği Üniversite	Üniversitemizde Görevlendirildiği Birim	Sayısı
-	-	-	-
-	-	-	-
TOPLAM			-

4.2-İdari Personel

Hizmet ve görevin özelliğine göre, 657 sayılı Devlet Memurları Kanun hükümleri gereğince çeşitli sınıf ve niteliklerde memur kadroları ile 4857 sayılı İş Kanunu hükümleri gereğince işçi statüsü kadrolarından oluşan personel istihdam edilmektedir. Üniversitemizin idari personelinin kadro durumu, istihdam şekli, cinsiyeti, görevlendirme türü, yaş dağılımı, personel ayrılma/atama bilgileri aşağıdaki tablolarda sunulmuştur.

Tablo 41: İdari Personel Sayısı (657 Sayılı Kanunun 4/A Maddesi Kapsamında)

İdari Personel Sayısı (657 Sayılı Kanunun 4/A Maddesi Kapsamında)*			
Sınıflara Göre	Dolu Kadro Sayısı	Cinsiyete Göre	
		Kadın	Erkek
Genel İdare Hizmetleri Sınıfı	270	121	149
Teknik Hizmetleri Sınıfı	68	15	53
Sağlık Hizmetleri Sınıfı	156	123	33
Avukatlık Hizmetleri Sınıfı	2	-	2
Din Hizmetleri Sınıfı	1	-	1
Yardımcı Hizmetler Sınıfı	26	8	18
TOPLAM	523	267	256

* Birimler tarafından personelin fiili görev yeri dikkate alınarak doldurulması gerekmektedir.

Üniversitemizde 657 Sayılı Kanunun 4/A Maddesi kapsamında, 2022 yılında idari personelin kadro sınıfına göre dolu kadro toplamı 523 iken cinsiyete göre dağılımında 267 kadın ve 256 erkek personel görev yapmış olduğu, yukarıdaki tabloda ayrıntılı olarak sunulmuştur.

İdari Personel Sayısı

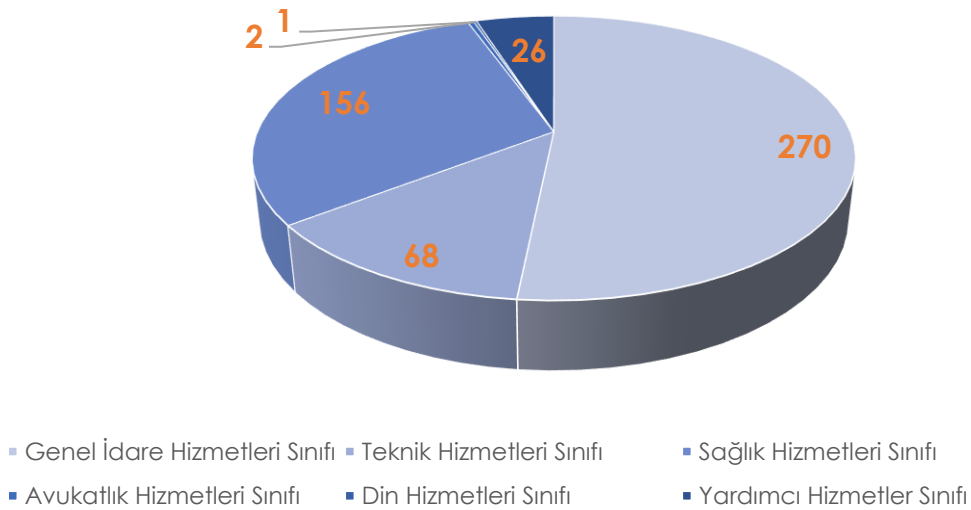

Tablo 42: Eğitim Durumuna Göre İdari Personel Sayısı (657 Sayılı Kanunun 4/A Maddesi)

657 Sayılı kanunun 4/A Maddesi Kapsamındaki Eğitim Durumuna Göre İdari Personel Sayısı (2022)	
Eğitim Durumu	Sayısı
İlkokul	2
Orta ve Dengi	14
Lise ve Dengi	45
2 Yıllık Y.O	79
4 Yıl ve Üstü	293
Yüksek Lisans	88
Uzmanlık Eğitimi	-
Doktora	2
TOPLAM	523

Tablo 43: İdari Personelin Birimlere Göre Dağılımı

Birimler	Av. Hiz.		Din Hiz.		Gen. İdare Hiz.		Sağlık Hiz.		Teknik Hiz.		Yard. Hiz.		Toplam	
	D	B	D	B	D	B	D	B	D	B	D	B	D	B
BİLGİ İŞLEM DAİRE BAŞKANLIĞI	-	-	-	-	6	5	-	-	3	4	0	1	9	10
ÇERKEZKÖY MYO	-	-	-	-	4	0	-	-	-	-	1	0	5	0
ÇORLU MÜHENDİSLİK FAKÜLTESİ	-	-	-	-	14	2	-	-	3	2	3	1	20	5
ÇORLU MYO	-	-	-	-	6	0	0	2	1	0	1	1	8	3
DENİZCİLİK MYO	-	-	-	-	1	0	-	-	-	-	-	-	1	0
DİŞ HEKİMLİĞİ FAKÜLTESİ	-	-	-	-	2	1	0	1	-	-	0	1	2	3
DÖNER SERMAYE (632 SKHK)	-	-	-	-	-	-	39	9	-	-	1	0	40	9
FEN BİLİMLERİ ENSTİTÜSÜ	-	-	-	-	5	2	-	-	-	-	-	-	5	2
FEN EDEBİYAT FAKÜLTESİ	-	-	-	-	7	6	0	2	1	0	1	0	9	8
GENEL SEKRETERLİK	-	-	-	-	15	23	-	-	1	10	3	0	19	33
GÜZEL SANATLAR, TASARIM VE MİMARLIK FAKÜLTESİ	-	-	-	-	7	8	-	-	2	0	-	-	9	8
HAYRABOLU MYO	-	-	-	-	4	1	-	-	-	-	0	1	4	2
HUKUK FAKÜLTESİ	-	-	-	-	5	2	-	-	1	0	-	-	6	2
HUKUK MÜŞAVİRLİĞİ	2	1	-	-	1	0	-	-	-	-	-	-	3	1
İDARİ VE MALİ İŞLER	-	-	-	-	32	14	-	-	5	0	8	3	45	17

DAİRE BAŞKANLIĞI														
İKTİSADİ VE İDARİ BİLİMLER FAKÜLTESİ	-	-	-	-	7	4	-	-	1	0	0	1	8	5
İLAHİYAT FAKÜLTESİ	-	-	-	-	3	3	-	-	-	-	-	-	3	3
KÜTÜPHANE VE DOKÜMANTASYON DAİRE BAŞKANLIĞI	-	-	-	-	5	3	-	-	3	4	-	-	8	7
MALKARA MYO	-	-	-	-	2	2	-	-	-	-	-	-	2	2
MARMARA EREĞLİSİ MYO	-	-	-	-	2	2	-	-	-	-	-	-	2	2
MURATLI MYO	-	-	-	-	2	3	-	-	-	-	-	-	2	3
ÖĞRENCİ İŞLERİ DAİRE BAŞKANLIĞI	-	-	-	-	8	5	-	-	-	-	1	0	9	5
PERSONEL DAİRE BAŞKANLIĞI	-	-	-	-	18	13	-	-	1	0	4	1	23	14
SAGLIK KULTUR VE SPOR DAI. BAŞKANLIĞI(ÖZ GELİR)	-	-	-	-	1	1	-	-	1	0	-	-	2	1
SAĞLIK BİLİMLERİ ENSTİTÜSÜ	-	-	-	-	3	2	-	-	-	-	0	1	3	3
SAĞLIK BİLİMLERİ FAKÜLTESİ	-	-	-	-	3	3	-	-	1	0	0	1	4	4
SAĞLIK HİZMETLERİ MYO	-	-	-	-	2	3	-	-	-	-	0	1	2	4
SAĞLIK KÜLTÜR VE SPOR DAİRE BAŞKANLIĞI	-	-	-	-	17	3	2	9	-	-	0	1	19	13
SARAY MYO	-	-	-	-	4	2	-	-	-	-	-	-	4	2
SAVUNMA UZMANLIĞI	-	-	-	-	0	2	-	-	-	-	-	-	0	2
SOSYAL BİLİMLER ENSTİTÜSÜ	-	-	-	-	3	4	-	-	-	-	-	-	3	4
SOSYAL BİLİMLER MYO	-	-	-	-	4	2	-	-	2	0	0	1	6	3
SPOR BİLİMLERİ FAKÜLTESİ	-	-	-	-	1	6	-	-	-	-	-	-	1	6
STRATEJİ GELİŞTİRME DAİRE BAŞKANLIĞI	-	-	-	-	13	7	-	-	-	-	-	-	13	7
ŞARKÖY MYO	-	-	-	-	2	3	-	-	-	-	0	1	2	4
TEKİRDAĞ NAMIK KEMAL ÜNİVERSİTESİ HASTANESİ	-	-	1	0	17	16	115	97	8	5	1	2	142	120
TEKNİK BİLİMLER MYO	-	-	-	-	2	3	-	-	4	1	0	1	6	5
TIP FAKÜLTESİ	-	-	-	-	10	6	-	-	-	-	1	0	11	6
TÜRK MÜZİĞİ DEVLET KONSERVATUARI	-	-	-	-	1	3	-	-	0	1	-	-	1	4
VETERİNER FAKÜLTESİ	-	-	-	-	4	2	-	-	-	-	-	-	4	2
YABANCI DİLLER YÜKSEKOKULU	-	-	-	-	2	3	-	-	-	-	-	-	2	3
YAPI İŞLERİ VE TEKNİK DAİRE BAŞKANLIĞI	-	-	-	-	7	4	-	-	28	9	-	-	35	13
ZİRAAT FAKÜLTESİ	-	-	-	-	18	12	-	-	2	2	1	3	21	17
TOPLAM	2	1	1	0	270	186	156	120	68	38	26	22	523	367

*Dolu (D), Boş (B)

Tablo 44: Atanan İdari Personelin Hizmet Sınıflarına Göre Dağılımı (657 Sayılı Kanunun 4/A Maddesi)

Hizmet Sınıfı	Açıktan	Nakil	*İstisna	Toplam
Genel İdare Hizmetleri Sınıfı	7	5	1	13
Teknik Hizmetleri Sınıfı	1	2	-	3
Sağlık Hizmetleri Sınıfı	-	1	-	1
Avukatlık Hizmetleri Sınıfı	-	-	-	-
Din Hizmetleri Sınıfı	-	-	-	-
Yardımcı Hizmetler Sınıfı	-	-	-	-
TOPLAM	8	8	1	17

*2022 yılında, ataması yapılan 17 personelin 1'i 2022 Yılı Merkezi Yönetim Bütçe Kanunu gereği istisna (Sosyal Hizmetler ve Çocuk Esirgeme Kurumu, Terörle Mücadele, Özelleştirme, Mahkeme Kararı) yapılan atamalardır.

Tablo 45: Ayrılan İdari Personelin Hizmet Sınıfına ve Ayrılma Nedenlerine Göre Dağılımı (657 Sayılı Kanunun 4/A Maddesi)

Hizmet Sınıfı	Emekli	Ölüm	İstifa	Nakil	Diğer	Toplam
Genel İdare Hizmetleri Sınıfı	-	1	3	4	-	8
Teknik Hizmetleri Sınıfı	1	-	-	1	-	2
Sağlık Hizmetleri Sınıfı	-	-	1	1	-	2
Avukatlık Hizmetleri Sınıfı	-	-	-	-	-	-
Din Hizmetleri Sınıfı	-	-	-	-	-	-
Yardımcı Hizmetler Sınıfı	-	-	-	-	-	-
TOPLAM	1	1	4	6	-	12

2022 yılında, 1 emeklilik, 1 ölüm, 4 istifa, 6 nakil olmak üzere toplam 12 idari personel üniversitemizden ayrılmıştır.

Tablo 46: İdari Personelin Hizmet Yıllarına Göre Dağılımı (657 Sayılı Kanunun 4/A Maddesi)

657 Sayılı Kanunun 4/A Maddesi Kapsamındaki İdari Personelin Hizmet Yıllarına Göre Dağılımı			
Hizmet Yılı	Kadın	Erkek	Toplam
1 Yılda Az	6	3	9
1 – 5 Yıl Arası	21	34	55
6 – 10 Yıl Arası	73	49	122
11 – 15 Yıl Arası	86	47	133
16 – 20 Yıl Arası	26	37	63
21 – 25 Yıl Arası	29	31	60
26 – 30 Yıl Arası	19	31	43
31 Yıl Üzeri	7	24	31
TOPLAM	267	256	523

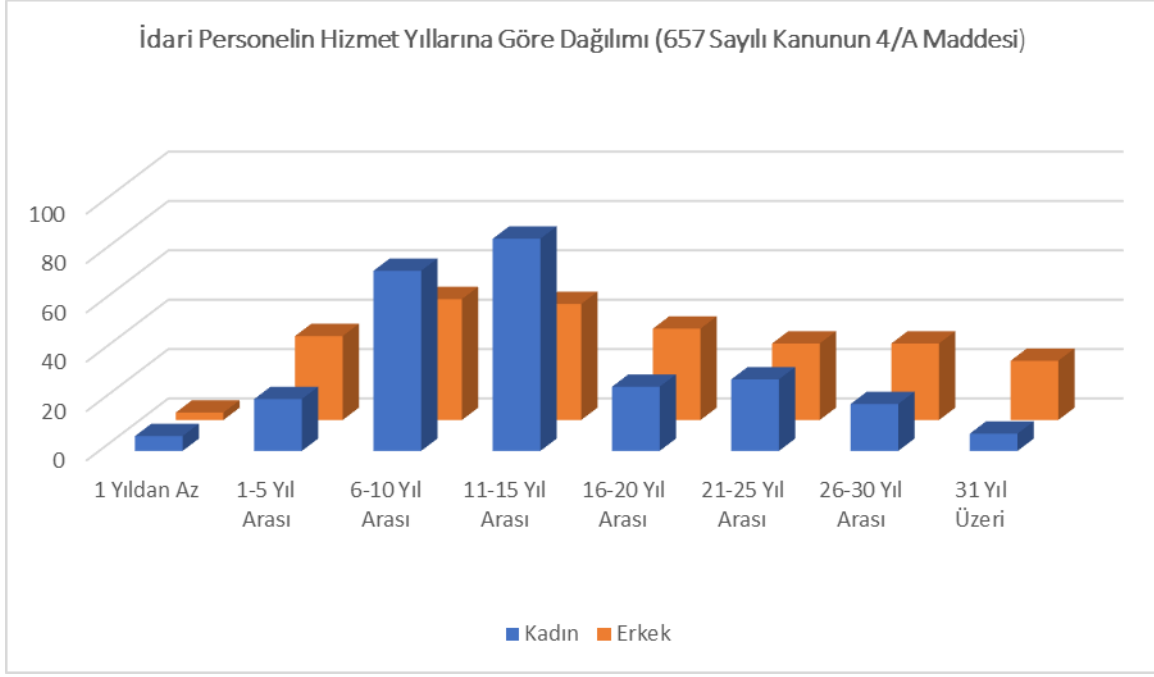

Üniversitemizde 657 Sayılı Kanunun 4/A maddesi kapsamında 2022 yılında, idari personelin hizmet yılları bazında kadın ve erkek idari personel sayısı dağılım ile toplam hizmet yılları dağılımı yukarıdaki tabloda sunulmuştur.

Tablo 47: İdari Personelin Yaş Dağılımı (657 Sayılı Kanunun 4/A Maddesi)

657 Sayılı Kanunun 4/A Maddesi Kapsamında İdari Personelin Yaş Dağılımı (2022)		
Yaş Grup	Sayı	Yüzde (%)
18 – 20 arası	1	0.19
21 – 25 arası	9	1.72
26 – 30 arası	45	8.60
31 – 35 arası	117	22.37
36 – 40 arası	106	20.26
41 – 45 arası	106	20.26
46 – 50 arası	70	13.38
51 – 55 arası	39	7.45
56 – 60 arası	25	4.78
60 – 65 arası	5	0.95
TOPLAM	523	100

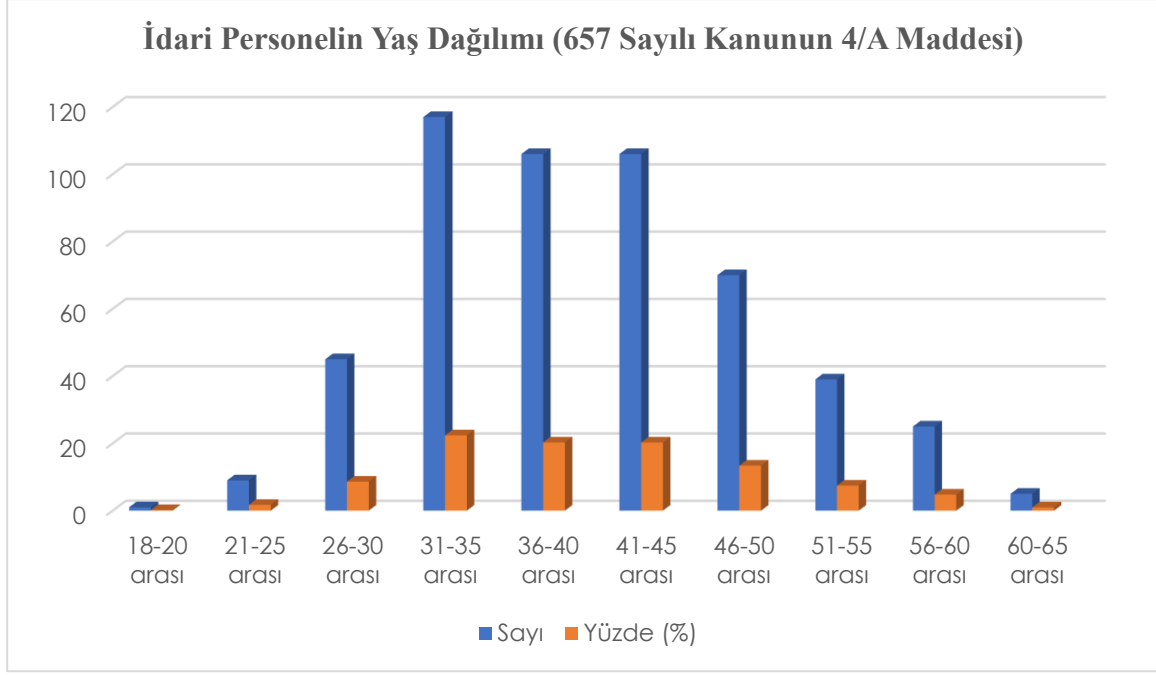

Üniversitemizde 657 Sayılı Kanununun 4/A maddesi kapsamında 31.12.2022 tarihi itibariyle, idari personelin yaş bazında dağılımı yukarıdaki tabloda sunulmuştur.

Tablo 48: İdari Personelin Görevlendirme Bilgileri (657 Sayılı Kanununun 4/A Maddesi)

İdari Personel Toplamı (2022)	Yurt İçi Geçici Görevlendirme Sayısı (2022)	Yurt Dışı Geçici Görevlendirme Sayısı (2022)
32	27	5

İdari Personelin Görevlendirme Bilgileri (657 Sayılı Kanununun 4/A Maddesi)

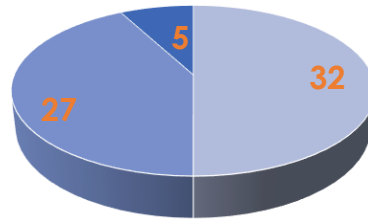

- İdari Personel Toplamı (2022)
- Yurt İçi Geçici Görevlendirme Sayısı (2022)
- Yurt Dışı Geçici Görevlendirme Sayısı (2022)
-

Üniversitemizde 657 Sayılı Kanunun 4/A maddesi kapsamında 2022 yılında, idari personelin görevlendirme bilgilerine bakıldığında 14 idari personel yurtiçinde geçici görevlendirilirken, 1 idari personelin yurtdışında geçici olarak görevlendirildiği görülmektedir.

Tablo 49: Personel Atamasına İlişkin Bilgiler (657 Sayılı Kanunun 4/A Maddesi /2914 Sayılı Kanuna Tabi Personel)

Personel	2022 yılında İlk Defa Kurumumuza Ataması Yapılan Personel Sayısı	2022 yılında Kurumumuz İçinde Yükseltilerek/Unvan Değişikliği Nedeniyle Ataması Yapılan Personel Sayısı	2022 yılında Kurum Dışından Yükseltilerek/Unvan Değişikliği Nedeniyle Ataması Yapılan Personel Sayısı
Akademik Personel	34	92	39
İdari Personel	9	26	0
TOPLAM	43	118	39

2914 Sayılı Kanun ve 657 Sayılı Kanunun 4/A maddesi kapsamında 2022 yılında, Üniversitemize ilk defa ataması yapılan ve yükseltilerek/unvan değişikliği nedeniyle ataması yapılan personel sayısı yukarıdaki tabloda ayrıntılı olarak yer almaktadır.

4.3-Sözleşmeli Personel/İşçi

Tablo 50: Sözleşmeli Personel ve İşçi Statülü Personel Sayıları

Sözleşmeli Personel ve İşçi Statülü Personel Sayıları			
Kadro	Toplam	Cinsiyete Göre	
		K	E
4/B Sözleşmeli – Özel Bütçe	487	234	253
4/B Sözleşmeli – Öz Gelir	1	-	1
4/B Sözleşmeli- Döner Sermaye	105	65	40
Geçici İşçi- Özel Bütçe	-	-	-
Geçici İşçi- Öz Gelir	-	-	-
Geçici İşçi- Döner Sermaye	-	-	-
Sürekli İşçi -Özel Bütçe	208	100	108
Sürekli İşçi –Öz Gelir	-	-	-
Sürekli İşçi –Döner Sermaye	-	-	-
696 KHK-Sürekli İşçi –Özel Bütçe	179	61	118
696 KHK -Sürekli İşçi –Öz Gelir	57	42	15
696 KHK-Sürekli İşçi –Döner Sermaye	367	269	98
TOPLAM	1404	771	633

Üniversitemizde 2022 yılında 4/B Sözleşmeli (Özel Bütçe, Öz Gelir ve Döner Sermaye), geçici işçi (Özel Bütçe, Öz Gelir ve Döner Sermaye), sürekli işçi (Özel, Öz Gelir ve Döner Sermaye) ve 696 KHK-sürekli işçi kadrosu (Özel Bütçe, Öz Gelir ve Döner Sermaye) kapsamında çalışan personelin 771'i kadın ve 633'ü erkek personel olmak üzere toplam Sözleşmeli Personel ve İşçi Statülü Personel sayımız 1404 olmuştur.

Tablo 51: Ayrılan Sözleşmeli Personelin Ayrılma Nedenlerine Göre Dağılımı (657 Sayılı Kanunun 4/B Maddesi)

Unvan	Emekli	Ölüm	İstifa	Diğer	Toplam
Büro Personeli	-	-	5	3	8
Eczacı	-	-	1	1	2
Ebe	-	-	-	1	1
Hemşire	-	1	1	9	11
Koruma ve Güvenlik Görevlisi	-	-	-	1	1
Destek Personeli (Temizlik Personeli)	-	-	-	1	1
TOPLAM	-	1	7	16	24

2022 yılında, 0 emeklilik, 1 ölüm, 7 istifa ve 16 diğer olmak üzere toplam 24 sözleşmeli personel Üniversitemizden ayrılmıştır.

Tablo 52: 4/B Sözleşmeli Personel (Çalıştıkları Pozisyona Göre)

4/B Sözleşmeli Personel (Çalıştıkları Pozisyona Göre)	Dolu	Boş	Toplam
4/B Sözleşmeli Personel (Özel Bütçe)	488	200	687
4/B Sözleşmeli Personel (Öz Gelir)	1	14	15
4/B Sözleşmeli Personel (Döner Sermaye)	105	21	126
TOPLAM	594	235	828

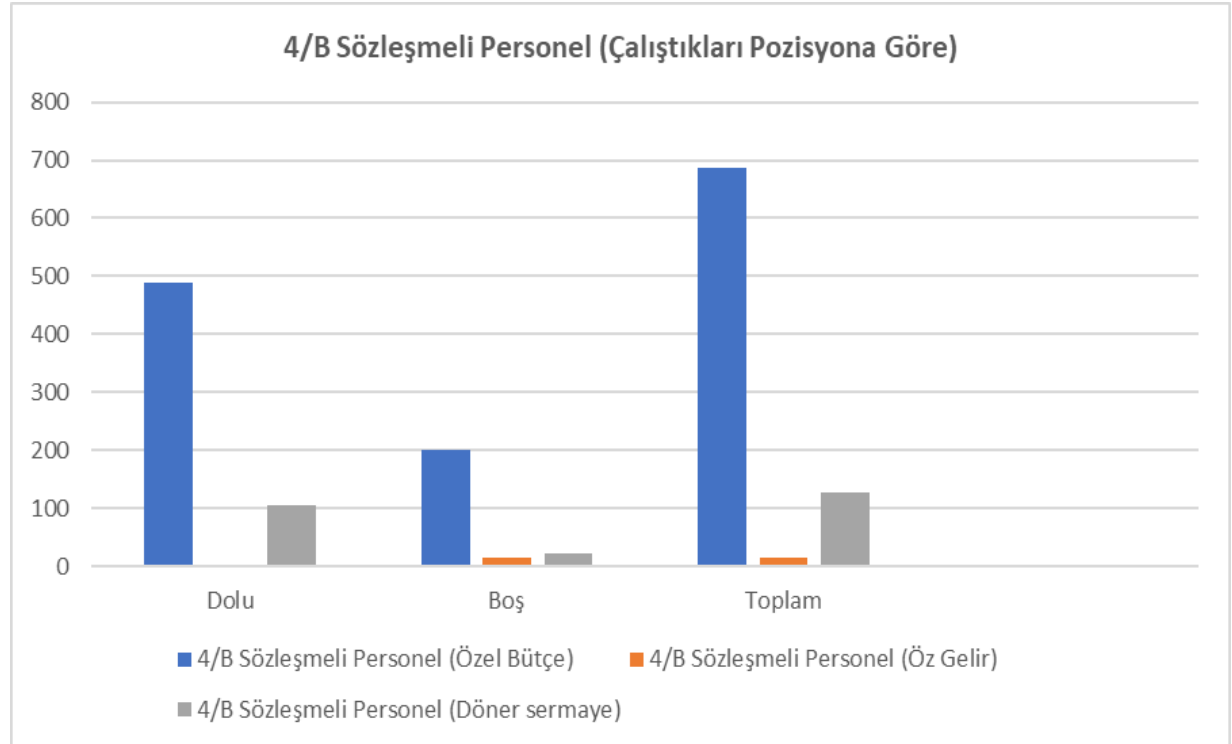

Tablo 53: 4/B Sözleşmeli Personel Eğitim Durumu

4B sözleşmeli personel eğitim durumu					
	İlköğretim	Lise	Önlisans	Lisans	Yüksek Lisans veya Doktora
Kişi Sayısı	-	165	72	350	7
Yüzde	-	27.77	12.12	58.92	1.17

Tablo 54: 4/B Sözleşmeli Personelin Yaş İtibariyle Dağılımı

4/B Sözleşmeli Personelin Yaş İtibariyle Dağılımı						
	21-25 Yaş	26-30 Yaş	31- 35 Yaş	36-40 Yaş	41-50 Yaş	51-Üzeri
Kişi Sayısı	141	300	97	36	19	-
Yüzde	23.77	50.59	16.35	6.07	3.20	-

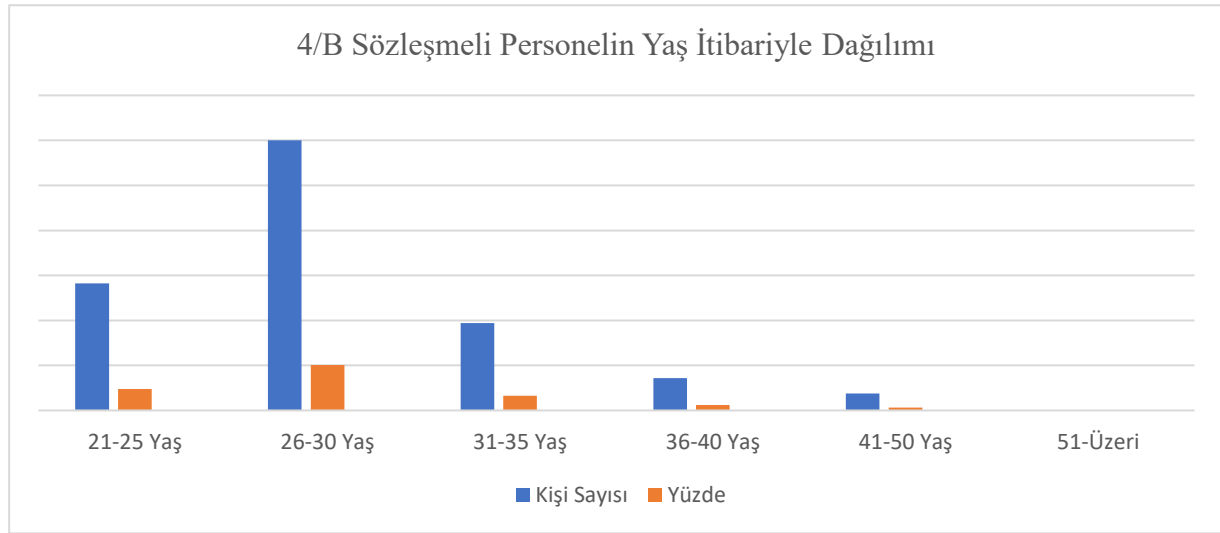
**Tablo 55: İşçi Statülü Personelin Ayrılmasına (Emeklilik) İlişkin Bilgiler**

İşçi Statülü İdari Personel		
Kadro	2022 Yılında Emekli Olan Personel Sayısı	2023 Yılında Emekli Olacak (Resen) Personel Sayısı
696 KHK İşçi –Özel Bütçe	3	1
696 KHK İşçi –Öz Gelir	1	-
696 KHK İşçi- Döner Sermaye	7	-
Sürekli İşçi -Özel Bütçe	-	-
Sürekli İşçi - Öz Gelir	-	-
Sürekli İşçi- Döner Sermaye	-	-
TOPLAM	11	1

Tablo 56: İşçi Statülü Personel (Çalıştıkları Pozisyonlara Göre)

İşçi Statülü Personel (Çalıştıkları Pozisyonlara Göre)			
	Dolu Kadro Sayısı	Boş Kadro Sayısı	Toplam
Sürekli İşçiler	811	86	897
Vizeli Geçici İşçiler	-	-	-
Vizesiz İşçiler (3 aylık)	-	-	-
TOPLAM	811	86	897

Tablo 57: Sürekli İşçilerin Hizmet Süreleri

Sürekli İşçilerin Hizmet Süreleri						
	1-3 yıl	4-6 yıl	7-10 yıl	11-15 yıl	16-20 yıl	21- üzeri
Kişi Sayısı	189	622	-	-	-	-
Yüzde	23.30	76.69	-	-	-	-

Tablo 58: Sürekli İşçilerin Yaş İtibariyle Dağılımı

Sürekli İşçilerin Yaş İtibariyle Dağılımı						
	21-25 yaş	26-30 yaş	31-35 yaş	36-40 yaş	41-50 yaş	51- üzeri
Kişi Sayısı	20	104	114	146	137	221
Yüzde	2.46	12.84	14.05	18	16.89	27.25

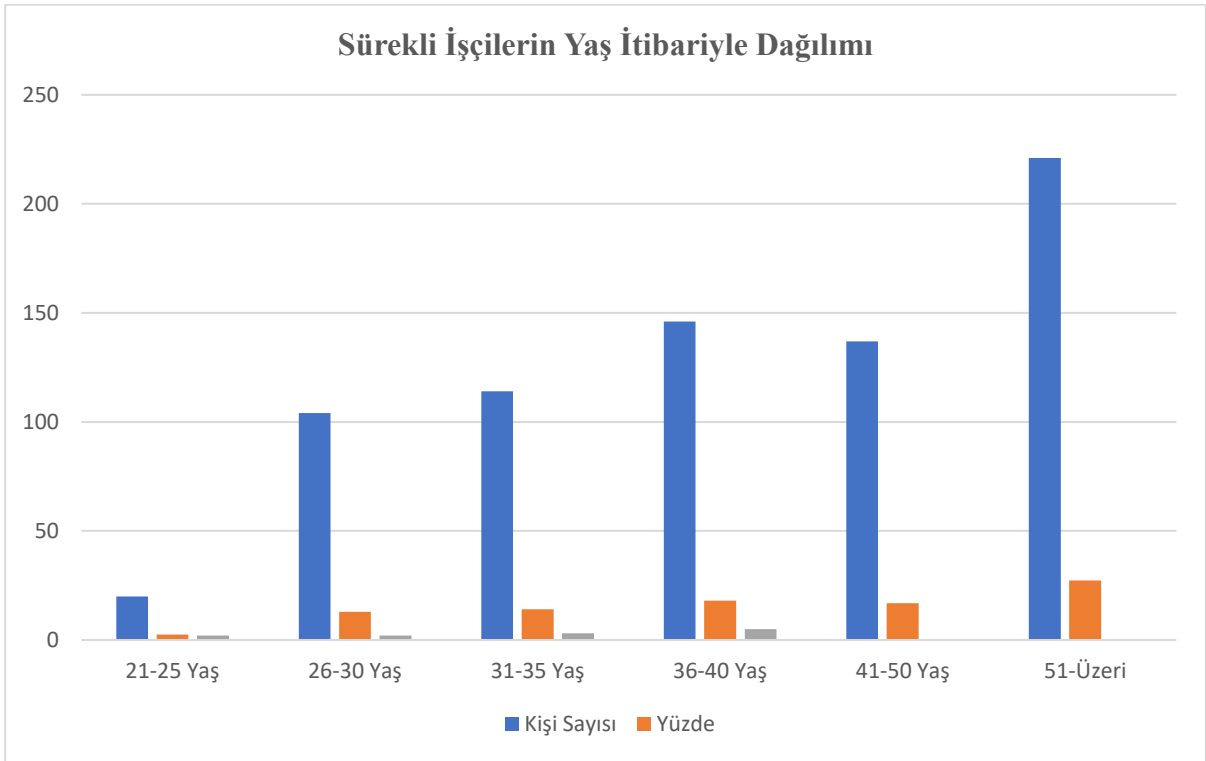

5-Sunulan Hizmetler

5.1- Eğitim Hizmetleri

5.1.1-Öğrenci Sayıları

Tablo 59: Öğrenci Sayıları

ÖĞRENCİ SAYILARI												
Kayıt Durumu	Yeni Kayıt Olan Öğrenci Sayısı (2022/2023 Eğitim Öğretim Dönemi)				Okumakta Olan Öğrenci Sayısı (Yeni Kayıt Dahil)				Mezun Öğrenci Sayısı (2021-2022 Eğitim Öğretim Dönemi)			
	Türk		Yabancı		Türk		Yabancı		Türk		Yabancı	
Bölüm/ Cinsiyet	K	E	K	E	K	E	K	E	K	E	K	E
ENSTİTÜ ÖĞRENCİ SAYILARI												
Fen Bilimleri Enstitüsü	121	229	2	12	541	725	13	35	100	91	3	3
Sağlık Bilimleri Enstitüsü	44	35	3	1	119	78	4	1	22	6	0	0
Sosyal Bilimler Enstitüsü	139	128	6	9	492	453	18	23	67	27	1	4
ENSTİTÜ TOPLAM	309	391	11	22	1152	1256	35	59	189	124	4	7
FAKÜLTE ÖĞRENCİ SAYILARI												
Ziraat Fakültesi	116	190	16	45	398	778	47	128	72	124	1	3
Çorlu Mühendislik Fakültesi	181	367	7	84	734	2008	43	254	161	356	0	10
Tıp Fakültesi	73	55	84	32	432	387	176	104	57	51	5	2
Fen Edebiyat Fakültesi	455	334	61	42	1808	1323	164	113	240	115	4	6
İktisadi ve İdari Bilimler Fakültesi	221	197	28	75	774	881	82	228	128	143	5	3
Güzel Sanatlar, Tasarım ve Mimarlık Fakültesi	146	83	21	12	514	359	56	43	82	65	2	1
İlahiyat Fakültesi	135	101	2	20	556	375	16	30	109	45	0	0
Veteriner Fakültesi	51	28	9	10	233	157	42	35	28	24	1	1
Hukuk Fakültesi	89	85	13	6	209	202	21	10	0	0	0	0
Diş Hekimliği Fakültesi	0	0	0	0	0	0	0	0	0	0	0	0
Spor Bilimleri Fakültesi	30	64	1	4	30	64	1	4	0	0	0	0
FAKÜLTE TOPLAM	1497	1504	242	330	5688	6534	648	949	877	923	21	26
YÜKSEKOKUL ÖĞRENCİ SAYILARI												
Sağlık Yüksekokulu	200	67	13	32	804	309	101	32	182	44	5	2
Yabancı Diller Yüksekokulu	0	0	0	0	0	0	0	0	0	0	0	0
YÜKSEKOKUL TOPLAM	200	67	13	31	804	309	101	32	182	44	5	2
KONSERVATUVAR												
Türk Müziği Devlet Konservatuvarı	7	13	0	0	14	42	0	0	17	52	1	9

Kayıt Durumu	Yeni Kayıt Olan Öğrenci Sayısı (2022/2023 Eğitim Öğretim Dönemi)				Okumakta Olan Öğrenci Sayısı (Yeni Kayıt Dahil)				Mezun Öğrenci Sayısı (2021-2022 Eğitim Öğretim Dönemi)			
	Türk		Yabancı		Türk		Yabancı		Türk		Yabancı	
	K	E	K	E	K	E	K	E	K	E	K	E
MESLEK YÜKSEKOKULU ÖĞRENCİ SAYILARI												
Sosyal Bilimler Meslek Yüksekokulu	426	560	25	12	1123	1810	33	23	169	189	0	1
Teknik Bilimler Meslek Yüksekokulu	257	936	16	47	645	2566	21	58	60	195	1	0
Çorlu Meslek Yüksekokulu	227	384	15	15	528	1048	15	17	51	85	1	1
Hayrabolu Meslek Yüksekokulu	65	153	5	3	158	409	7	4	29	60	0	0
Malkara Meslek Yüksekokulu	62	153	0	5	160	442	0	6	11	43	0	0
Şarköy Meslek Yüksekokulu	49	61	3	1	114	154	3	2	0	5	0	0
Çerkezköy Meslek Yüksekokulu	145	157	6	9	401	450	10	9	22	46	0	0
Marmara Ereğlisi Meslek Yüksekokulu	74	74	7	2	149	183	9	3	8	8	0	0
Saray Meslek Yüksekokulu	81	92	1	6	205	326	4	7	5	12	0	0
Muratlı Meslek Yüksekokulu	102	77	5	4	288	230	6	5	25	21	0	0
Sağlık Hizmetleri Meslek Yüksekokulu	280	108	10	6	663	244	17	10	196	46	0	0
Denizcilik Meslek Yüksekokulu	0	0	0	0	0	0	0	0	0	0	0	0
MESLEK YÜKSEKOKULU TOPLAM	1768	2755	94	110	4734	7862	125	144	576	710	2	2
GENEL TOPLAM	3781	4730	373	493	12392	16003	909	1184	1841	1853	33	46

Tablo 60: Lisansüstü Öğrenci Sayısı

LİSANSÜSTÜ ÖĞRENCİ İŞLERİ												
	Yeni Kayıt Olan Öğrenci Sayısı (2022/2023 Eğitim Öğretim Dönemi)				Okumakta Olan Öğrenci Sayısı (Yeni Kayıt Dahil)				Mezun Öğrenci Sayısı (2021- 2022 Öğretim Yılı)			
	Türk		Yabancı		Türk		Yabancı		Türk		Yabancı	
	K	E	K	E	K	E	K	E	K	E	K	E
TEZLİ YÜKSEK LİSANS ÖĞRENCİ SAYILARI												
Fen Bilimleri Enstitüsü	100	180	2	12	426	550	10	34	76	67	3	3
Sağlık Bilimleri Enstitüsü	42	31	3	1	100	54	3	1	21	6	0	0
Sosyal Bilimler Enstitüsü	101	86	3	5	392	315	12	18	40	12	1	2
TOPLAM	243	297	8	19	918	919	25	53	137	85	3	5
TEZSİZ YÜKSEK LİSANS ÖĞRENCİ SAYILARI												
Fen Bilimleri Enstitüsü	13	36	0	0	27	82	0	0	3	13	0	0
Sağlık Bilimleri Enstitüsü	0	0	0	0	0	0	0	0	0	0	0	0
Sosyal Bilimler Enstitüsü	36	41	2	4	80	110	4	4	21	11	0	2
TOPLAM	49	77	2	4	107	192	4	4	24	24	0	2
DOKTORA ÖĞRENCİ SAYILARI												
Fen Bilimleri Enstitüsü	8	13	0	0	88	93	3	1	6	11	0	0
Sağlık Bilimleri Enstitüsü	2	4	0	0	19	24	1	0	1	0	0	0
Sosyal Bilimler Enstitüsü	2	1	1	0	20	28	2	1	6	4	0	0
TOPLAM	12	18	1	0	127	145	6	2	13	15	0	0

Tablo 61: Engelli Öğrenci Sayısı

Engelli Öğrenci Sayısı (2022-2023 Yılı Eğitim-Öğretim Güz Dönemi)	
Lisans	27
Lisansüstü	3
Ön Lisans	19
TOPLAM	49

Tablo 62: Öğrenci Kontenjanları Doluluk Oranı

Birim	YKS Kontenjanı	YKS ile Yerleşen	Boş Kalan	Doluluk Oranı (%)
Fakülteler	2536	2496	40	98,4
Yüksekokullar	227	227	0	100
Meslek Yüksekokulları	4070	4054	16	99,6
TOPLAM	6833	6777	146	99,18

Üniversitemizin 2022/2023 yılı eğitim-öğretim döneminde, öğrenci kontenjanları doluluk oranına bakıldığında, fakültelerimizin doluluk oranının % de 98,4 yüksekokullarımızın doluluk oranının 100 meslek yüksekokullarımızın doluluk oranının ise 99,6 olduğu yukarıdaki tabloda görülmektedir.

Tablo 63: Öğrencilerin Mezuniyet Durumları (2021/2022 Yılı Eğitim Öğretim Dönemi)

Öğrencilerin Mezuniyet Durumları (2021/2022 Yılı Eğitim Öğretim Dönemi)		
	Normal Öğrenim Süresi İçinde Mezun Olması Gereken Öğrenci Sayısı	Normal Süre İçerisinde Mezun Olan Öğrenci Sayısı
Lisans	3574	1206
Ön Lisans	4114	1094
Yüksek Lisans	432	71
Doktora	46	6
TOPLAM	8166	2377

Üniversitemizde 2021/2022 eğitim-öğretim döneminde, normal süre içerisinde mezun olan öğrenci sayıları ve normal öğrenim süresi içinde mezun olması gereken öğrenci sayıları ön lisans, lisans, yüksek lisans ve doktora bazında ayrıntılı olarak yukarıdaki tabloda yer almaktadır.

Tablo 64: Lisansüstü Öğrenime Kabul Durumları (2022/2023 Yılı Eğitim-Öğretim Dönemi)

Lisansüstü Öğrenime Kabul Durumları (2022/2023 Yılı Eğitim-Öğretim Dönemi)			
	Kontenjan	Başvuran Öğrenci Sayısı	Kabul Edilen Öğrenci Sayısı
Yüksek Lisans (Tezli)	679	1346	375
Yüksek Lisans (Tezsiz)	287	414	124
Yüksek Lisans (Uzaktan)	50	153	49
Doktora	142	32	19
TOPLAM	1158	1935	567

Üniversitemize 2022/2023 yılı eğitim-öğretim döneminde, lisansüstü için başvuru yapan öğrenci adaylarından 548 öğrencinin yüksek lisans, 19 öğrencinin doktora programına kabul edilmiş olduğu yukarıdaki tabloda görülmektedir.

Tablo 65: Yabancı Dil Hazırlık Sınıfı Öğrenci Sayıları (İsteğe Bağlı)

İsteğe Bağlı Yabancı Dil Eğitimi Gören Hazırlık Sınıfı Öğrenci Sayıları ve Toplam Öğrenci Sayısına Oranı								
	I.Öğretim			II. Öğretim			I.ve II. Öğretim Toplamı (a)	Yüzde*
	E	K	Top.	E	K	Top.	Sayı	
Ön Lisans	39	11	50	0	0	0	50	0,4
Lisans	158	202	360	67	69	136	496	3,2

*Yabancı dil eğitimi gören öğrenci sayısının toplam öğrenci sayısına oranı (Yabancı dil eğitimi gören öğrenci sayısı/toplam öğrenci sayısı*100)

Tablo 66: Yabancı Dil Hazırlık Sınıfı Öğrenci Sayıları (Zorunlu)

Zorunlu Yabancı Dil Eğitimi Gören Hazırlık Sınıfı Öğrenci Sayıları ve Toplam Öğrenci Sayısına Oranı								
	I.Öğretim			II. Öğretim			I.ve II. Öğretim Toplamı	Yüzde*
	E	K	Top.	E	K	Top.	Sayı	
Lisans	166	217	383	1	2	3	386	2,49

*Yabancı dil eğitimi gören öğrenci sayısının toplam öğrenci sayısına oranı (Yabancı dil eğitimi gören öğrenci sayısı/toplam öğrenci sayısı*100)

Tablo 67: Üniversiteden Ayrılan Öğrenci Sayısı (2021/2022 Eğitim-Öğretim Dönemi)

Üniversiteden Ayrılan Öğrenci Sayısı (2021-2022 Yılı Eğitim-Öğretim Dönemi)					
	Kendi İsteği İle Ayrılanlar	Yüksek Öğretimden Çıkarma	Yatay Geçişle Ayrılan	Diğer	Toplam
Önlisans	254	917	143	761	2072
Lisans	194	370	170	599	1133
Yüksek Lisans	35	92	6	185	318
Doktora	2	0	2	2	6
TOPLAM	485	1376	321	1547	3539

Tablo 68: Üniversiteden Ayrılan Öğrenci Sayısı (2022/2023 Güz Dönemi)

Üniversiteden Ayrılan Öğrenci Sayısı (2022/2023 Güz Dönemi)					
	Kendi İsteği İle Ayrılanlar	Yüksek Öğretimden Çıkarma	Yatay Geçişle Ayrılan	Diğer	Toplam
Önlisans	251	675	89	977	1992
Lisans	274	128	193	344	939
Yüksek Lisans	27	40	3	163	233
Doktora	0	0	1	5	6
TOPLAM	552	843	286	1489	3170

Tablo 69: Üniversitemize Yatay Geçişle Gelen Öğrenci Sayısı (2022/2023 Yılı Eğitim-Öğretim Dönemi)

Üniversitemize Yatay Geçişle Gelen Öğrenci Sayısı (2022/2023 Yılı Eğitim-Öğretim Dönemi)			
Birimin Adı	Program/Bölüm	Gelen Öğrenci Sayısı	
Beden Eğitimi ve Spor Yüksekokulu	Beden Eğitimi ve Spor Öğretmenliği	12	
	Spor Yöneticiliği	19	
Çerkezköy Meslek Yüksekokulu	Büro Yönetimi ve Yönetici Asistanlığı	2	
	Halkla İlişkiler ve Tanıtım	1	
	İş Sağlığı ve Güvenliği	4	
	Lojistik	4	
Çorlu Meslek Yüksekokulu	Sivil Savunma ve İtfaiyecilik	5	
	Elektronik Teknolojisi	2	
	Endüstri Ürünleri Tasarımı	1	
	Geleneksel El Sanatları	1	
	Gıda Teknolojisi	7	
	İşletme Yönetimi	5	
	Kooperatifçilik	1	
	Makine	2	
	Otomotiv Teknolojisi	7	
	Pazarlama	3	
Çorlu Mühendislik Fakültesi	Tekstil Teknolojisi	1	
	Bilgisayar Mühendisliği	33	
	Bilgisayar Mühendisliği (İÖ)	31	
	Biyomedikal Mühendisliği	4	
	Çevre Mühendisliği	6	
	Elektrik-Elektronik Mühendisliği	3	
	Elektronik ve Haberleşme Mühendisliği	11	
	Elektronik ve Haberleşme Mühendisliği (İÖ)	3	
	Endüstri Mühendisliği	16	
	İnşaat Mühendisliği	16	
Fen Bilimleri Enstitüsü	Makine Mühendisliği	18	
	Makine Mühendisliği (İÖ)	19	
	Tekstil Mühendisliği	6	
	Tekstil Mühendisliği (DK)	1	
	Endüstri Mühendisliği (YL)	1	
	Fen - Edebiyat Fakültesi	Alman Dili ve Edebiyatı	6
		Arkeoloji	6
		Biyoloji	5
		Coğrafya	5
		Fizik	4
Fransız Dili ve Edebiyatı		4	
Fransız Dili ve Edebiyatı (İÖ)		1	
İngiliz Dili ve Edebiyatı		14	
Kimya		11	
Matematik		8	
Psikoloji	14		
Sosyoloji	12		

	Tarih	11
	Türk Dili ve Edebiyatı	12
İl Sanatlar, Tasarım ve Mimarlık Fakültesi	Mimarlık	38
	Peyzaj Mimarlığı	29
	Resim	5
Hayrabolu Meslek Yüksekokulu	Otomotiv Teknolojisi	2
	Bilgi Yönetimi	1
	Makine	1
Hukuk Fakültesi	Hukuk	32
İktisadi ve İdari Bilimler Fakültesi	Çalışma Ekonomisi ve Endüstri İlişkileri	25
	İktisat	17
	İşletme	25
	Maliye	16
	Siyaset Bilimi ve Kamu Yönetimi	10
	Uluslararası İlişkiler	30
İlahiyat Fakültesi	İlahiyat	19
	İlahiyat (İÖ)	16
Malkara Meslek Yüksekokulu	Elektrik	2
	İşletme Yönetimi	2
	Makine	1
Marmaraeğlisi Meslek Yüksekokulu	Büro Yönetimi ve Yönetici Asistanlığı	1
	Turizm ve Otel İşletmeciliği	1
Muratlı Meslek Yüksekokulu	İşletme Yönetimi	1
	Muhasebe ve Vergi Uygulamaları	2
	Sosyal Güvenlik	4
	Kimya Teknolojisi	1
	Maliye	1
Sağlık Hizmetleri Meslek Yüksekokulu	Çocuk Gelişimi	10
	Fizyoterapi	6
	İlk ve Acil Yardım	4
	Tıbbi Dokümantasyon ve Sekreterlik	7
	Tıbbi Laboratuvar Teknikleri	14
	Yaşlı Bakımı	8
Sağlık Yüksekokulu	Acil Yardım ve Afet Yönetimi	9
	Beslenme ve Diyetetik	27
	Hemşirelik	28
Saray Meslek Yüksekokulu	Dış Ticaret	8
	Grafik Tasarımı	1
	İşletme Yönetimi	1
	Muhasebe ve Vergi Uygulamaları	1
	Tapu ve Kadastro	2
Sosyal Bilimler Enstitüsü	İşletme (DK)	1
	Sağlık Yönetimi (YL)	3
Sosyal Bilimler Meslek Yüksekokulu	Büro Yönetimi ve Yönetici Asistanlığı	3
	Büro Yönetimi ve Yönetici Asistanlığı (İÖ)	4
	Deniz ve Liman İşletmeciliği	5
	Dış Ticaret	6
	İşletme Yönetimi	9
	İşletme Yönetimi (İÖ)	9
	Lojistik	4
	Lojistik (İÖ)	4
	Muhasebe ve Vergi Uygulamaları	14
	Muhasebe ve Vergi Uygulamaları (İÖ)	4
	Sosyal Hizmetler	2

	Turizm ve Otel İşletmeciliği	7
	Turizm ve Otel İşletmeciliği (İÖ)	2
	Yerel Yönetimler	3
Şarköy Meslek Yüksekokulu	Aşçılık	1
	Turizm ve Otel İşletmeciliği	5
Teknik Bilimler Meslek Yüksekokulu	Bilgisayar Programcılığı	12
	Bilgisayar Programcılığı (İÖ)	13
	Biyomedikal Cihaz Teknolojisi	4
	Elektrik	6
	Elektronik Haberleşme Teknolojisi	1
	Elektronik Teknolojisi	2
	Gıda Teknolojisi	13
	İnşaat Teknolojisi	7
	Kontrol ve Otomasyon Teknolojisi	4
	Makine	7
	Makine Resim ve Konstrüksiyonu	1
	Mekatronik	1
	Mobilya ve Dekorasyon	1
	Otomotiv Teknolojisi	5
	Seracılık	1
	Tarım Makineleri	2
	Tekstil Teknolojisi	1
	Yapı Denetimi	3
Tıp Fakültesi	Tıp	51
Veteriner Fakültesi	Veteriner	34
Ziraat Fakültesi	Bahçe Bitkileri	7
	Bitki Koruma	7
	Biyosistem Mühendisliği	12
	Gıda Mühendisliği	15
	Tarım Ekonomisi	18
	Tarımsal Biyoteknoloji	5
	Tarla Bitkileri	14
	Toprak Bilimi ve Bitki Besleme	1
	Zootečni	1

Üniversitemize 2022-2023 eğitim-öğretim döneminde, yatay geçişle gelen öğrenci sayısı birim bazında yukarıdaki tabloda yer almaktadır.

Tablo 70: Disiplin Cezası Alan Öğrenci Sayısı (2021/2022 Eğitim-Öğretim Dönemi)

Disiplin Cezası Alan Öğrenci Sayısı (2021/2022 Yılı Eğitim-Öğretim Dönemi)					
Kınama	Uyarma	Yükseköğretim Kurumundan 1 Hafta-1 Ay Arası Uzaklaştırma	Yükseköğretim Kurumundan 1 ya da 2 Yarıyıl Uzaklaştırma	Yüksek Öğretimden Çıkarma	Toplam
2	8	4	3	-	17

Üniversitemizde 2021-2022 eğitim-öğretim döneminde, disiplin cezası alan öğrenci sayıları yukarıdaki tabloda yer almaktadır.

Tablo 71: Disiplin Cezası Alan Öğrenci Sayısı (2022/2023 Güz Dönemi)

Disiplin Cezası Alan Öğrenci Sayısı (2022/2023 Güz Dönemi Dönemi)				
Kınama	Uyarma	Yükseköğretim Kurumundan 1 Hafta-1 Ay Arası Uzaklaştırma	Yüksek Öğretimden Çıkarma	Toplam
1	3	2	1(Mahkeme Sürecinde)	7

Üniversitemizde 2022-2023 eğitim-öğretim döneminde, disiplin cezası alan öğrenci sayıları yukarıdaki tabloda yer almaktadır.

5.1.2 Bölüm/Program Bilgileri

Tablo 72: Bölüm/Program Sayıları (2022-2023 Yılı Eğitim-Öğretim Dönemi)

Bölüm Program Sayıları Tablosu (2022-2023 Yılı Eğitim-Öğretim Dönemi)				
Kod	Birim/Bölüm	Aktif	Pasif	Kurumun Web Sayfasından İzlenebilen Program Bilgi Paketi Tamamlanmış mı?
F	FAKÜLTELER			-
F1	Tıp Fakültesi	X		-
F1.1	Tıp Pr.	X		Tamamlanmış
F2	Veteriner Fakültesi	X		-
F2.1	Veteriner Pr.	X		Tamamlanmış
F3	Fen Edebiyat Fakültesi	X		-
F3.1	Alman Dili ve Edebiyatı	X		Tamamlanmış
F3.2	Arkeoloji Bölümü	X		Tamamlanmış
F3.3	Biyoloji Bölümü	X		Tamamlanmış
F3.4	Coğrafya Bölümü	X		Tamamlanmış
F3.5	Fizik Bölümü	X		Tamamlanmış
F3.6	Fransız Dili ve Edebiyatı	X		Tamamlanmış
F3.7	İngiliz Dili ve Edebiyatı	X		Tamamlanmış
F3.8	Kimya Bölümü	X		Tamamlanmış
F3.9	Matematik Bölümü	X		Tamamlanmış

F3.10	Türk Dili ve Edebiyatı Bölümü	X		Tamamlanmış
F3.11	Tarih Bölümü	X		Tamamlanmış
F3.12	Sosyoloji Bölümü	X		Tamamlanmış
F3.13	Doğu Dilleri ve Edebiyatları Bölümü	X		Tamamlanmış
F3.14	Psikoloji Bölümü	X		Tamamlanmış
F3.15	Rus Dili ve Edebiyatı		X	-
F4	Çorlu Mühendislik Fakültesi			-
F4.1	Bilgisayar Mühendisliği Bölümü	X		Tamamlanmış
F4.2	Biyomedikal Mühendisliği Bölümü	X		Tamamlanmış
F4.3	Çevre Mühendisliği Bölümü	X		Tamamlanmış
F4.4	Elektrik-Elektronik Mühendisliği Bölümü	X		Tamamlanmış
F4.5	Endüstri Mühendisliği Bölümü	X		Tamamlanmış
F4.6	İnşaat Mühendisliği Bölümü	X		Tamamlanmış
F4.7	Makine Mühendisliği Bölümü	X		Tamamlanmış
F4.8	Tekstil Mühendisliği Bölümü	X		Tamamlanmış
F5	Ziraat Fakültesi			-
F5.1	Bahçe Bitkileri Bölümü	X		Tamamlanmış
F5.2	Bitki Koruma Bölümü	X		Tamamlanmış
F5.3	Biyosistem Mühendisliği Bölümü	X		Tamamlanmış
F5.4	Gıda Mühendisliği Bölümü	X		Tamamlanmış
F5.5	Tarım Ekonomisi Bölümü	X		Tamamlanmış
F5.6	Tarla Bitkileri Bölümü	X		Tamamlanmış
F5.7	Tarımsal Biyoteknoloji Bölümü	X		Tamamlanmış
F5.8	Toprak Bilimi ve Bitki Besleme Bölümü	X		Tamamlanmış
F5.9	Zootekni Bölümü	X		Tamamlanmış
F6	Güzel Sanatlar, Tasarım ve Mimarlık Fakültesi			-
F6.1	Mimarlık Bölümü	X		Tamamlanmış
F6.2	Peyzaj Mimarlığı Bölümü	X		Tamamlanmış
F6.3	Resim Bölümü	X		Tamamlanmış

F6.4	Endüstri Ürünleri Tasarımı Bölümü	X		Tamamlanmış
F6.5	Grafik Tasarımı Bölümü	X		-
F6.6	Şehir ve Bölge Planlama Bölümü	X		-
F6.7	Sinema-Televizyon Bölümü	X		Tamamlanmış
F7	İktisadi ve İdari Bilimler Fakültesi			-
F7.1	Çalışma Ekonomisi ve Endüstri İlişkileri Bölümü	X		Tamamlanmış
F7.2	İşletme Bölümü	X		Tamamlanmış
F7.3	İktisat Bölümü	X		Tamamlanmış
F7.4	Maliye	X		Tamamlanmış
F7.5	Siyaset Bilimi ve Kamu Yönetimi	X		Tamamlanmış
F7.6	Uluslararası İlişkiler Bölümü	X		Tamamlanmış
F8	İlahiyat Fakültesi	X		-
F8.1	Felsefe ve Din Bilimleri Bölümü	X		-
F8.2	İslam Tarihi ve Sanatları Bölümü	X		-
F8.3	Temel İslam Bilimler Bölümü	X		-
F9	Hukuk Fakültesi	X		
F9.1	Hukuk Programı	X		Tamamlanmış
F10	Diş Hekimliği Fakültesi	X		-
F11	Spor Bilimleri Fakültesi	X		-
F11.1	Beden Eğitimi ve Spor Bölümü	X		Tamamlanmış
F11.2	Spor Yöneticiliği Bölümü	X		Tamamlanmış
F11.3	Antrenörlük Eğitimi Bölümü	X		-
F11.4	Rekreasyon Eğitimi Bölümü	X		-
E	ENSTİTÜLER	X		-
E1	Sağlık Bilimleri Enstitüsü	X		-
E1.1	Anatomi (Tıp) ABD	X		-
E1.2	Beden Eğitimi ve Spor ABD	X		Tamamlanmış
E1.3	Beslenme ve Diyetetik ABD	X		Tamamlanmış

E1.4	Hemşirelik ABD	X		Tamamlanmış
E1.5	Davranış Nörobilimi ABD	X		-
E1.6	Histoloji ve Embriyoloji ABD	X		Tamamlanmış
E1.7	Halk Sağlığı ABD	X		Tamamlanmış
E1.8	Fizyoloji ABD	X		Tamamlanmış
E1.9	Nöroloji ABD	X		Tamamlanmış
E1.10	Kalp ve Damar Cerrahisi ABD	X		Tamamlanmış
E1.11	Biyokimya ABD	X		Tamamlanmış
E1.12	Mikrobiyoloji ve Klinik Mikrobiyoloji ABD	X		Tamamlanmış
E1.13	Tümör Biyolojisi ve İmmünolojisi ABD	X		Tamamlanmış
E1.14	Veterinerlik Farmakoloji ve Toksikolojisi ABD	X		Tamamlanmış
E1.15	Acil Yardım ve Afet Yönetimi ABD	X		Tamamlanmış
E1.16	Suni Tohumlama Doğum ve Jinekoloji (Veteriner) ABD	X		-
E1.17	Tıbbi Genetik ABD	X		Tamamlanmış
E2	Fen Bilimleri Enstitüsü	X		-
E2.1	Bahçe Bitkileri ABD	X		Tamamlanmış
E2.2	Bilgisayar Mühendisliği ABD	X		Tamamlanmış
E2.3	Bitki Koruma ABD	X		Tamamlanmış
E2.4	Biyoloji ABD	X		Tamamlanmış
E2.5	Biyosistem Mühendisliği ABD	X		Tamamlanmış
E2.6	Çevre Mühendisliği ABD	X		Tamamlanmış
E2.7	Elektronik ve Haberleşme Mühendisliği ABD	X		Tamamlanmış
E2.8	Endüstri Mühendisliği ABD	X		Tamamlanmış
E2.9	Fizik ABD	X		Tamamlanmış
E2.10	Gıda Mühendisliği ABD	X		Tamamlanmış
E2.11	İnşaat Mühendisliği ABD	X		Tamamlanmış
E2.12	Kimya ABD	X		Tamamlanmış
E2.13	Makine Mühendisliği ABD	X		Tamamlanmış

E2.14	Matematik ABD	X		Tamamlanmış
E2.15	Peyzaj Mimarlığı ABD	X		Tamamlanmış
E2.16	Tarım Ekonomisi ABD	X		Tamamlanmış
E2.17	Tarımsal Biyoteknoloji ABD	X		Tamamlanmış
E2.18	Tarla Bitkileri ABD	X		Tamamlanmış
E2.19	Tekstil Mühendisliği ABD	X		Tamamlanmış
E2.20	Toprak Bilimi ve Bitki Besleme ABD	X		Tamamlanmış
E2.21	Zootekni ABD	X		Tamamlanmış
E2.22	Taşınmaz Değerleme ve Geliştirme ABD	X		Tamamlanmış
E2.23	Kentsel Tasarım ABD	X		Tamamlanmış
E2.24	Çevre Bilimleri ve Teknolojileri	X		-
E3	Sosyal Bilimler Enstitüsü	X		-
E3.1	Alman Dili ve Edebiyatı ABD	X		Tamamlanmış
E3.2	Çalışma İktisadı ABD	X		Tamamlanmış
E3.3	Fransız Dili ve Edebiyatı ABD	X		Tamamlanmış
E3.4	İngiliz Dili ve Edebiyatı ABD	X		Tamamlanmış
E3.5	İktisat ABD	X		Tamamlanmış
E3.6	İşletme ABD	X		Tamamlanmış
E3.7	Küreselleşme ve Uluslararası İlişkiler ABD	X		Tamamlanmış
E3.9	Maliye ABD	X		Tamamlanmış
E3.10	Resim ABD	X		Tamamlanmış
E3.11	Sağlık Yönetimi ABD	X		Tamamlanmış
E3.12	Tarih ABD	X		Tamamlanmış
E3.13	Yönetim ve Organizasyon ABD	X		Tamamlanmış
E3.14	Yeni Türk Edebiyatı ABD	X		Tamamlanmış
E3.15	Balkan Araştırmaları ABD	X		Tamamlanmış
E3.16	Endüstri İlişkileri ve İnsan Kaynakları Yönetimi ABD	X		Tamamlanmış
E3.17	Temel İslam Bilimleri ABD	X		Tamamlanmış
E3.18	Kadın ve Aile Çalışmaları ABD	X		Tamamlanmış

E3.19	Sosyoloji ABD	X		Tamamlanmış
Y	YÜKSEKOKULLAR			–
Y1	Sağlık Bilimleri Fakültesi			–
Y1.1	Hemşirelik Bölümü	X		Tamamlanmış
Y1.2	Acil Yardım ve Afet Yönetimi Bölümü	X		Tamamlanmış
Y1.3	Beslenme ve Diyetetik Bölümü	X		Tamamlanmış
Y1.4	Sağlık Yönetimi Bölümü	X		Tamamlanmış
Y2	Yabancı Diller Yüksekokulu	X		–
Y3	Türk Müziği Devlet Konservatuvarı	X		–
Y3.1	Çalgı Eğitimi Bölümü	X		Tamamlanmış
M	MESLEK YÜKSEKOKULLARI			–
M1	Sağlık Hizmetleri Meslek Yüksekokulu			–
M1.1	Yaşlı Bakımı Pr.	X		Tamamlanmış
M1.2	Fizyoterapi Pr.	X		Tamamlanmış
M1.3	Tıbbi Dokümantasyon ve Sekreterlik Pr.	X		Tamamlanmış
M1.4	Tıbbi Laboratuvar Teknikleri Pr.	X		Tamamlanmış
M1.5	İlk ve Acil Yardım Pr.	X		Tamamlanmış
M1.6	Çocuk Gelişimi Pr.	X		Tamamlanmış
M2	Teknik Bilimler Meslek Yüksekokulu			–
M2.1	Bilgisayar Programcılığı Pr.	X		Tamamlanmış
M2.2	Bilgisayar Programcılığı Pr. (İÖ)	X		Tamamlanmış
M2.3	Seracılık Pr.	X		Tamamlanmış
M2.4	Biyomedikal Cihaz Teknolojisi Pr.	X		Tamamlanmış
M2.5	Elektronik Haberleşme Teknolojisi Pr.	X		Tamamlanmış
M2.6	Elektronik Teknolojisi Pr.	X		Tamamlanmış
M2.7	Kontrol ve Otomasyon Teknolojisi Pr.	X		Tamamlanmış
M2.8	Mekatronik Pr.	X		Tamamlanmış
M2.9	Elektrik Pr.	X		Tamamlanmış
M2.10	Elektrik Pr. (İö)	X		Tamamlanmış
M2.11	Gıda Teknolojisi Pr.	X		Tamamlanmış

M2.12	Makine Pr.	X		Tamamlanmış
M2.13	Makine Resim ve Konstrüksiyonu Pr.	X		Tamamlanmış
M2.14	Tarım Makineleri Pr.	X		Tamamlanmış
M2.15	Mobilya ve Dekorasyon Pr.	X		Tamamlanmış
M2.16	Otomotiv Teknolojisi Pr.	X		Tamamlanmış
M2.17	Giyim Üretim Teknolojisi Pr.	X		Tamamlanmış
M2.18	Tekstil Teknolojisi Pr.	X		Tamamlanmış
M2.19	Yapı Denetimi Pr.	X		Tamamlanmış
M2.20	İnşaat Teknolojisi Pr.	X		Tamamlanmış
M3	Çorlu Meslek Yüksekokulu			
M3.1	Geleneksel El Sanatları Pr.	X		Tamamlanmış
M3.2	Elektronik Teknolojisi Pr.	X		Tamamlanmış
M3.3	Gıda Teknolojisi Pr.	X		Tamamlanmış
M3.4	Makine Pr.	X		Tamamlanmış
M3.5	Otomotiv Teknolojisi Pr.	X		Tamamlanmış
M3.6	Muhasebe ve Vergi Uygulamaları Pr.	X		Tamamlanmış
M3.7	Pazarlama Pr.	X		Tamamlanmış
M3.8	Endüstri Ürünleri Tasarımı Pr.	X		Tamamlanmış
M3.9	Deri Teknolojisi Pr.	X		Tamamlanmış
M3.10	Tekstil Teknolojisi Pr.	X		Tamamlanmış
M3.11	Kooperatifçilik Pr.	X		Tamamlanmış
M3.12	İşletme Yönetimi Pr.	X		Tamamlanmış
M3.13	Çevre Koruma ve Kontrol Pr.	X		Tamamlanmış
M4	Malkara Meslek Yüksekokulu			
M4.1	Elektrik Pr.	X		Tamamlanmış
M4.2	Gıda Teknolojisi Pr.	X		Tamamlanmış
M4.3	Makine Pr.	X		Tamamlanmış
M4.4	İşletme Yönetimi Pr.	X		Tamamlanmış
M5	Hayrabolu Meslek Yüksekokulu			-
M5.1	Büro Yönetimi ve Yönetici Asistanlığı Pr.	X		Tamamlanmış
M5.2	Bilgi Yönetimi Pr.	X		Tamamlanmış

M5.3	Bankacılık ve Sigortacılık Pr.	X		Tamamlanmış
M5.4	Makine Pr.	X		Tamamlanmış
M5.6	Otomotiv Teknolojisi Pr.			Tamamlanmış
M6	Sosyal Bilimler Meslek Yüksekokulu			-
M6.1	Büro Yönetimi ve Yönetici Asistanlığı Pr.	X		Tamamlanmış
M6.2	Büro Yönetimi ve Yönetici Asistanlığı Pr. (İö)	X		Tamamlanmış
M6.2	Dış Ticaret Pr.	X		Tamamlanmış
M6.3	Muhasebe ve Vergi Uygulamaları Pr.	X		Tamamlanmış
M6.4	Muhasebe ve Vergi Uygulamaları Pr. (İö)	X		Tamamlanmış
M6.5	Turizm ve Otel İşletmeciliği Pr.	X		Tamamlanmış
M6.6	Turizm ve Otel İşletmeciliği Pr. (İö)	X		Tamamlanmış
M6.7	Sosyal Hizmetler Pr.	X		Tamamlanmış
M6.8	Deniz ve Liman İşletmeciliği Pr.	X		Tamamlanmış
M6.9	Lojistik Pr.	X		Tamamlanmış
M6.10	Lojistik Pr. (İö)	X		Tamamlanmış
M6.11	Yerel Yönetimler Pr.	X		Tamamlanmış
M6.12	İşletme Yönetimi Pr.	X		Tamamlanmış
M6.13	İşletme Yönetimi Pr. (İö)	X		Tamamlanmış
M7	Muratlı Meslek Yüksekokulu			-
M7.1	Maliye Pr.	X		Tamamlanmış
M7.2	Kimya Teknolojisi Pr.	X		Tamamlanmış
M7.3	Sosyal Güvenlik Pr.	X		Tamamlanmış
M7.4	İşletme Yönetimi Pr.	X		Tamamlanmış
M8	Şarköy Meslek Yüksekokulu			-
M10.1	Şarap Üretim Teknolojisi Pr.	X		Tamamlanmış
M10.2.	Aşçılık Pr.	X		Tamamlanmış
M10.3	Turizm ve Otel İşletmeciliği Pr.	X		Tamamlanmış
M11	Marmaraeğlisi Meslek Yüksekokulu			-
M11.1	Büro Yönetimi ve Yönetici Asistanlığı Pr.	X		Tamamlanmış

M11.2	Muhasebe ve Vergi Uygulamaları Pr.	X		Tamamlanmış
M11.3	Turizm ve Otel İşletmeciliği Pr.	X		Tamamlanmış
M12	Denizcilik Meslek Yüksekokulu	X		-

2022-2023 eğitim-öğretim döneminde aktif, pasif ve ders bilgi paketinde yer alan bölüm/program sayıları yukarıdaki tabloda sunulmuştur.

Tablo 73: 3+1 Eğitim Modeli Uygulayan Ön Lisans Programları

Birim Adı	2021/2022 Eğitim Öğretim Döneminde 3+1 Eğitim Modeli Uygulayan Program Adları	2022/2023 Eğitim Öğretim Döneminde 3+1 Eğitim Modeli Uygulayan Program Adları
Çerkezköy MYO	Sivil Savunma ve İtfaiyecilik Pr.	Büro Yönetimi ve Sekreterlik Pr.
		Sivil Savunma ve İtfaiyecilik Pr.
		İş Sağlığı ve Güvenliği Pr.
		Halkla İlişkiler ve Tanıtım Pr.
		Tekstil Teknolojisi Pr.
		Lojistik Pr.
Malkara MYO	Elektrik Programı	Elektrik Programı
	Makine Programı	Makine Programı
	Gıda Teknolojisi Programı	Gıda Teknolojisi Programı
Murath MYO	İşletme Yönetimi	İşletme Yönetimi
	Kimya Teknolojisi	Kimya Teknolojisi
	Maliye	Maliye
	Sosyal Güvenlik	Sosyal Güvenlik
	Muhasebe ve Vergi Uygulamaları	-
Şarköy MYO	-	Aşçılık Programı
		Turizm Otel İşletmeciliği Programı
		Şarap Üretim Teknolojisi Programı
Saray MYO	-	Muhasebe ve Vergi Uyg.
		İşletme Yönetimi
		Dış Ticaret
		Tapu ve Kadastro
		Grafik Tasarım
Çorlu MYO	Otomotiv Teknolojisi Programı	Otomotiv Teknolojisi Programı
	Muhasebe ve Vergi Uygulamaları	Muhasebe ve Vergi Uygulamaları
	Makine	Makine
	İşletme Yönetimi	İşletme Yönetimi
	Elektronik Teknolojisi	Elektronik Teknolojisi

	Gıda Teknolojisi	Gıda Teknolojisi
		Endüstri Ürünleri Tasarımı
		Deri Teknolojisi
		Tekstil Teknolojisi
		Pazarlama
		Kooperatifçilik
Sosyal Bilimler MYO	-	Büro Yönetimi ve Yönetici Asistanlığı Pr.
		Büro Yönetimi ve Yönetici Asistanlığı Pr. (İö)
		Dış Ticaret Pr.
		Muhasebe ve Vergi Uygulamaları Pr.
		Muhasebe ve Vergi Uygulamaları Pr. (İö)
		Turizm ve Otel İşletmeciliği Pr.
		Turizm ve Otel İşletmeciliği Pr. (İö)
		Sosyal Hizmetler Pr.
		Deniz ve Liman İşletmeciliği Pr.
		Lojistik Pr.
		Lojistik Pr. (İö)
		Yerel Yönetimler Pr.
		İşletme Yönetimi Pr.
		İşletme Yönetimi Pr. (İö)
Teknik Bilimler MYO	-	Bilgisayar Programcılığı
		Bilgisayar Programcılığı (İ.Ö.)
		Seracılık
		Biyomedikal Cihaz Teknolojisi
		Elektronik Haberleşme Teknolojisi
		Elektronik Teknolojisi
		Kontrol ve Otomasyon Teknolojisi
		Mekatronik
		Elektrik
		Elektrik (İ.Ö.)
		Gıda Teknolojisi
		Makine
		Mobilya ve Dekorasyon
		Otomotiv Teknolojisi
Giyim Üretim Teknolojisi		

		Tekstil Teknolojisi
		Yapı Denetimi
		İnşaat Teknolojisi

Tablo 74: 7+1 Eğitim Modeli Uygulayan Lisans Programları

Birim Adı	2021/2022 Eğitim Öğretim Döneminde 7+1 Eğitim Modeli Uygulayan Program Adları	2022/2023 Eğitim Öğretim Döneminde 7+1 Eğitim Modeli Uygulayan Program Adları
Çorlu Mühendislik Fakültesi	Bilgisayar Mühendisliği	Bilgisayar Mühendisliği
	Bilgisayar Mühendisliği İ.Ö.	Bilgisayar Mühendisliği İ.Ö.
	Biyomedikal Mühendisliği	Biyomedikal Mühendisliği
	Çevre Mühendisliği	Çevre Mühendisliği
	Elektrik Elektronik Mühendisliği	Elektrik Elektronik Mühendisliği
	Elektronik ve Haberleşme Mühendisliği	Elektronik ve Haberleşme Mühendisliği
	Elektronik ve Haberleşme Mühendisliği İ.Ö.	Elektronik ve Haberleşme Mühendisliği İ.Ö.
	Endüstri Mühendisliği	Endüstri Mühendisliği
	İnşaat Mühendisliği	İnşaat Mühendisliği
	Makine Mühendisliği	Makine Mühendisliği
	Makine Mühendisliği İ.Ö.	Makine Mühendisliği İ.Ö.
	Tekstil Mühendisliği	Tekstil Mühendisliği
Ziraat Fakültesi	Gıda Mühendisliği	Gıda Mühendisliği
Fen Edebiyat Fakültesi	Kimya	Kimya
Veteriner Fakültesi	Veteriner Hekim	Veteriner Hekim

Tablo 75: Akredite Olan Eğitim Program Sayıları

Birim Adı	Program/Bölüm Adı	Ulusal*	Uluslararası*
Tıp Fakültesi		✓	
Tekirdağ Namık Kemal Üniversitesi Hastanesi		✓	
TNKÜ Sağlık Yüksekokulu	Hemşirelik Bölümü Lisans Programı	✓	
TNKÜ Yabancı Diller Yüksekokulu		✓	
TNKÜ Bilimsel ve Teknolojik Araştırmalar Uygulama ve Araştırma Merkezi (NABİLTEM)		✓	
TOPLAM			

* Akredite eden kurum/kuruluş ismi yazılmalıdır.

5.1.3 -Yayın Sayıları

Tablo 76: Uluslararası Yayın Sayıları

Uluslararası Yayın Sayıları	2022
SSCI,SCI,SCI-Expanded,AHCI indeksli dergilerde yayınlanan makale	566
Diğer hakemli dergilerde yayınlanan makale (M2)	512
Uluslararası Yayın Sayıları	1745
Diğer dergilerde yayınlanan makale (M3)	0
Kitap	25
Kitap Bölümü	315
Bildiri	328

Tablo 77: Ulusal Yayın Sayılar

ULUSAL Yayın Sayısı	2022
SSCI,SCI,SCI-Expanded,AHCI indeksli dergilerde yayınlanan makale	4
Diğer hakemli dergilerde yayınlanan makale (M2)	205
Diğer dergilerde yayınlanan makale (M3)	9
Kitap	8
Kitap Bölümü	91
Bildiri	54

5.1.4-Kütüphane Kaynakları

Tablo 78: Kütüphane Kaynakları

Kütüphane Kaynakları									
Basılı Kaynaklar				Elektronik Kaynaklar					
Kitap	Sürelî Yayın	Tez	Görsel işitsel Materyaller	Veri Tabanları			Tek Dergi Abonelikleri	Satın alınan Elektronik kitaplar	Abonelik yapılan Elektronik kitaplar
				E-Kitap Sayısı	E-Dergi Sayısı	E-Tez Sayısı			
60.726	631	4.120	868	290.766	44.438	2285	2	5.256	278.384

Tablo 79: Uluslararası Veri Tabanları

VERİTABANLARI LİSTESİ						
Veri Tabanı adı	Türü (Bibliyografik, Tam Metin İntihal Yazılımı, Eğitim-video, vb.)	Konusu (Tıp, Hukuk, Disiplinlerarası, vb.)	E-Dergi Sayısı	E-Kitap Sayısı	Sağlama Türü	Açıklama
Akdemik İntihal	İntihal Yazılımı	Disiplinlerarası	0		Ulakbim	-
ASABE Technical Library	E-Dergi	Doğa Bilimleri	7		Abone	-
Bioone Journals	E-Dergi	Doğa Bilimleri	212		Abone	-
Bookcites Atıf Dizini	Atıf Tarama	Disiplinlerarası	0		Abone	-
CAB Abstracts	E-Dergi	Ziraat	1024		Ulakbim	-
EBSCOHOST	E-Dergi	Disiplinlerarası	22858		Ulakbim	-
Emerald Premier eJournal	E-Dergi	Sosyal Bilimler	405		Ulakbim	-
ExpertPath	Kanıtı Dayalı	Tıp	0		Abone	-

HİPERKİTAP	E-Kitap	Disiplinlerarası		23010	Abone	--
IEEE	E-Dergi	Mühendislik	228		Ulakbim	--
İdeal Online	E-Dergi-E-Kitap	Disiplinlerarası	855	400	Abone	--
iThenticate Akademik İntihal Engelleme Yazılımı	İntihal Yazılımı	Disiplinlerarası	0		Ulakbim	--
JSTOR Archive Journal Content	E-Dergi	Disiplinlerarası	3938		Ulakbim	--
Jurix	E-Dergi	Hukuk	50		Abone	--
Lehçediz	Sözlük	Edebiyat	0		Abone	--
Lexpera	Mevzuat	Hukuk	0		Abone	--
Mendeley	Referans Yönetimi	Disiplinlerarası	0		Ulakbim	--
OVID-LWW	E-Dergi	Tıp	517		Ulakbim	--
ProQuest Dissertations & Theses	Tez	Disiplinlerarası	0		Ulakbim	--
ProQuest Ebook Central Academic Complete	E-Kitap	Disiplinlerarası		247284	Abone	--
ProQuest Natural Science Collection	E-Dergi	Doğa Bilimleri	5155		Abone	--
Rosetta Stone	Dil Eğitimi	Dil	0		Abone	--
ScienceDirect Freedom Collection	E-Dergi	Disiplinlerarası	2265		Ulakbim	--
SciFinder	E-Dergi	Kimya	0		Abone	--

Scopus	Atıf Tarama	Disiplinlerarası	0		Ulakbim	--
Sobiad	Atıf Tarama	Disiplinlerarası	0		Abone	--
Springer Nature	E-Dergi	Disiplinlerarası	150		Ulakbim	--
SpringerLink	E-Dergi	Disiplinlerarası	2283		Ulakbim	--
Taylor & Francis	E-Dergi	Sosyal Bilimler	2209		Ulakbim	--
Turcademy	E-Kitap	Disiplinlerarası		8678	Abone	--
Turnitin	İntihal Yazılımı	Disiplinlerarası	0		Ulakbim	--
Türkiye Tıp Atıf Dizini	E-Dergi	Tıp	548		Abone	--
UpToDate	Kanıtı Dayalı	Tıp	0		Abone	--
Web of Science	Atıf Tarama	Disiplinlerarası	0		Ulakbim	--
Wiley Online Library	E-Dergi	Disiplinlerarası	1732		Ulakbim	--
Tek Dergi Abonelikleri	E-Dergi	Dil/Veterinerlik	2		Abone	--
Summon Arama Motoru	Arama Motoru	Disiplinlerarası	0		Abone	--
Vetis	Uzaktan Erişim Modülü	Disiplinlerarası	0		Abone	--
E-Kitap Alımları	E-Kitap	Disiplinlerarası	0	5256	Satın	--
Açık Erişim E-kitapları	E-Kitap	Disiplinlerarası		6138	Ücretsiz	--

Kütüphanemizde, 38 adet uluslararası veri tabanına ait bilgi yukarıdaki tabloda yer almaktadır.

5.1.6- Üniversite Sanayi İlişkileri

Tablo 81: Protokoller (2022 Yılı)

İlgili Kurumlar İş Birlikleri	Protokol Adı	Ulusal	Uluslararası
Eğitim			
Tekirdağ İl Milli Eğitim Müdürlüğü Eğitimde İşbirliği Protokolü	Tekirdağ Namık Kemal Üniversitesi Rektörlüğü ve Tekirdağ İl Milli Eğitim Müdürlüğü Eğitimde İşbirliği Protokolü	✓	-
Baysan Mak. Dişli San. Ltd. Şti.	Tekirdağ Namık Kemal Üniversitesi İşletmede Mesleki Eğitim Protokolü (Malkara MYO-Baysan Mak. Dişli San. Ltd. Şti.)	✓	-
Kaanlar Gıda San. Tic. A.Ş.)	Tekirdağ Namık Kemal Üniversitesi İşletmede Mesleki Eğitim Protokolü (Malkara MYO-Kaanlar Gıda San. Tic. A.Ş.)	✓	-
Bor Billet Alüminyum San. Ltd. Şti.	Tekirdağ Namık Kemal Üniversitesi İşletmede Mesleki Eğitim Protokolü (Sosyal Bilimler MYO-Bor Billet Alüminyum San. Ltd. Şti.)	✓	-
SMMM Serdar AKTUNA	Tekirdağ Namık Kemal Üniversitesi İşletmede Mesleki Eğitim Protokolü (Sosyal Bilimler MYO-SMMM Serdar AKTUNA)	✓	-
SMMM Halil TOKA	Tekirdağ Namık Kemal Üniversitesi İşletmede Mesleki Eğitim Protokolü (Sosyal Bilimler MYO-SMMM Halil TOKA)	✓	-
SMMM Nilhan TANRIÖVER	Tekirdağ Namık Kemal Üniversitesi İşletmede Mesleki Eğitim Protokolü (Sosyal Bilimler MYO-SMMM Nilhan TANRIÖVER)	✓	-
SMMM Halil TOKA	Tekirdağ Namık Kemal Üniversitesi İşletmede Mesleki Eğitim Protokolü-2 (Sosyal Bilimler MYO-SMMM Halil TOKA)	✓	-
Barsan Global Lojistik	Tekirdağ Namık Kemal Üniversitesi İşletmede Mesleki Eğitim Protokolü (Sosyal Bilimler MYO-Barsan Global	✓	-

	Lojistik)		
Çorlu Ticaret ve Sanayi Odası	Tekirdağ Namık Kemal Üniversitesi İşletmede Mesleki Eğitim Protokolü (Çorlu MYO-Çorlu Ticaret ve Sanayi Odası)	✓	-
Komax Testing San. Ltd. Şti.	Tekirdağ Namık Kemal Üniversitesi İşletmede Mesleki Eğitim Protokolü (Çorlu MYO-Komax Testing San. Ltd. Şti.)	✓	-
Özşifa Süt Ürünleri San. Tic. Ltd. Şti.	Tekirdağ Namık Kemal Üniversitesi İşletmede Mesleki Eğitim Protokolü (Çorlu MYO-Özşifa Süt Ürünleri San. Tic. Ltd. Şti.)	✓	-
Özbilgi Metal ve Kaynak Teknikleri Otomotiv San. Ltd. Şti.	Tekirdağ Namık Kemal Üniversitesi İşletmede Mesleki Eğitim Protokolü (Malkara MYO-Özbilgi Metal ve Kaynak Teknikleri Otomotiv San. Ltd. Şti.)	✓	-
Yükay Tarım Makineleri Pazarlama Tic. Ltd. Şti.	Tekirdağ Namık Kemal Üniversitesi İşletmede Mesleki Eğitim Protokolü (Malkara MYO-Yükay Tarım Makineleri Pazarlama Tic. Ltd. Şti.)	✓	-
Hattuşa Vacation Thermal Club	Tekirdağ Namık Kemal Üniversitesi İşletmede Mesleki Eğitim Protokolü (Saray MYO-Hattuşa Vacation Thermal Club)	✓	-
As Gemicilik ve Acentelik Ltd. Şti.	Tekirdağ Namık Kemal Üniversitesi İşletmede Mesleki Eğitim Protokolü (Sosyal Bilimler MYO-As Gemicilik ve Acentelik Ltd. Şti.)	✓	-
Asyaport Liman A.Ş.	Tekirdağ Namık Kemal Üniversitesi İşletmede Mesleki Eğitim Protokolü (Sosyal Bilimler MYO-Asyaport Liman A.Ş.)	✓	-
Erd Otelcilik Turizm Yatırım A.Ş.(Tekirdağ Ramada Otel)	Tekirdağ Namık Kemal Üniversitesi İşletmede Mesleki Eğitim Protokolü (Sosyal Bilimler MYO-Erd Otelcilik Turizm Yatırım A.Ş.(Tekirdağ Ramada Otel))	✓	-
Farel Plastik Elektrik Elektronik İmalat San. A.Ş.	Tekirdağ Namık Kemal Üniversitesi İşletmede Mesleki Eğitim Protokolü (Sosyal Bilimler MYO-Farel Plastik Elektrik Elektronik İmalat San. A.Ş.)	✓	-
SMMM Hacı ŞİMŞEK	Tekirdağ Namık Kemal Üniversitesi İşletmede Mesleki Eğitim Protokolü (Sosyal Bilimler MYO-SMMM Hacı ŞİMŞEK)	✓	-

SMMM Hacı ŞİMŞEK	Tekirdağ Namık Kemal Üniversitesi İşletmede Mesleki Eğitim Protokolü-2 (Sosyal Bilimler MYO-SMMM Hacı ŞİMŞEK)	✓	-
SMMM Nedim ARSLAN	Tekirdağ Namık Kemal Üniversitesi İşletmede Mesleki Eğitim Protokolü (Sosyal Bilimler MYO-SMMM Nedim ARSLAN)	✓	-
Star Medica Hastanesi	Tekirdağ Namık Kemal Üniversitesi İşletmede Mesleki Eğitim Protokolü (Sosyal Bilimler MYO-Star Medica Hastanesi)	✓	-
Tek Gayrimenkul Değerleme Danışmanlık Ltd. Şti(Des Otel)	Tekirdağ Namık Kemal Üniversitesi İşletmede Mesleki Eğitim Protokolü (Sosyal Bilimler MYO-Tek Gayrimenkul Değerleme Danışmanlık Ltd. Şti(Des Otel))	✓	-
Tekirdağ Dr. İsmail Fehmi Cumalıoğlu Şehir Hastanesi)	Tekirdağ Namık Kemal Üniversitesi İşletmede Mesleki Eğitim Protokolü (Sosyal Bilimler MYO-Tekirdağ Dr. İsmail Fehmi Cumalıoğlu Şehir Hastanesi)	✓	-
Trakya Kalkınma Ajansı	Tekirdağ Namık Kemal Üniversitesi İşletmede Mesleki Eğitim Protokolü (Sosyal Bilimler MYO-Trakya Kalkınma Ajansı)	✓	-
Vela Denizcilik	Tekirdağ Namık Kemal Üniversitesi İşletmede Mesleki Eğitim Protokolü (Sosyal Bilimler MYO-Vela Denizcilik)	✓	-
Vela Gemi Acenteliği A.Ş.	Tekirdağ Namık Kemal Üniversitesi İşletmede Mesleki Eğitim Protokolü (Sosyal Bilimler MYO-Vela Gemi Acenteliği A.Ş.)	✓	-
Aloha Tekstil Turizm İnşaat Enerji San. Tic. Ltd. Şti.	Tekirdağ Namık Kemal Üniversitesi İşletmede Mesleki Eğitim Protokolü (Teknik Bilimler MYO-Aloha Tekstil Turizm İnşaat Enerji San. Tic. Ltd. Şti.)	✓	-
Eksun Gıda Tarım San. Tic. A.Ş.	Tekirdağ Namık Kemal Üniversitesi İşletmede Mesleki Eğitim Protokolü (Teknik Bilimler MYO-Eksun Gıda Tarım San. Tic. A.Ş.)	✓	-
Öztek Teks. Terbiye San. Tic. A.Ş.	Tekirdağ Namık Kemal Üniversitesi İşletmede Mesleki Eğitim Protokolü (Teknik Bilimler MYO-Öztek Teks. Terbiye San. Tic. A.Ş.)	✓	-

Tayeks Dış Ticaret Tekstil San. A.Ş.	Tekirdağ Namık Kemal Üniversitesi İşletmede Mesleki Eğitim Protokolü (Teknik Bilimler MYO-Tayeks Dış Ticaret Tekstil San. A.Ş.)	✓	-
Tekirdağ Ticaret Borsası	Tekirdağ Namık Kemal Üniversitesi İşletmede Mesleki Eğitim Protokolü (Teknik Bilimler MYO-Tekirdağ Ticaret Borsası)	✓	-
Tekirdağ İl Kültür ve Turizm Müdürlüğü	Tekirdağ Namık Kemal Üniversitesi İşletmede Mesleki Eğitim Protokolü (Sosyal Bilimler MYO-Tekirdağ İl Kültür ve Turizm Müdürlüğü)	✓	-
Tekirdağ NKÜ Hastanesi	Tekirdağ Namık Kemal Üniversitesi İşletmede Mesleki Eğitim Protokolü (Sosyal Bilimler MYO-Tekirdağ NKÜ Hastanesi)	✓	-
Şişecam A.Ş.	Tekirdağ Namık Kemal Üniversitesi İşletmede Mesleki Eğitim Protokolü (MYO-Şişecam A.Ş.) (2)	✓	-
TNKÜ Hastanesi	Tekirdağ Namık Kemal Üniversitesi İşletmede Mesleki Eğitim Protokolü (TNKÜ Hastane)	✓	-
Kaptan Demir Çelik End. ve Tic. A.Ş	Tekirdağ Namık Kemal Üniversitesi İşletmede Mesleki Eğitim Protokolü (Marmaraeğlisi MYO-Kaptan Demir Çelik End. ve Tic. A.Ş.)	✓	-
Mert Dericilik San. Tic. Ltd. Şti.	Tekirdağ Namık Kemal Üniversitesi İşletmede Mesleki Eğitim Protokolü (Sosyal Bilimler MYO-Mert Dericilik San. Tic. Ltd. Şti.)	✓	-
Nigiz Deri San. Tic. Ltd. Şti.	Tekirdağ Namık Kemal Üniversitesi İşletmede Mesleki Eğitim Protokolü (Sosyal Bilimler MYO-Nigiz Deri San. Tic. Ltd. Şti.)	✓	-
Martaş Marmaraeğlisi Liman Tesisleri A.Ş.	Tekirdağ Namık Kemal Üniversitesi İşletmede Mesleki Eğitim Protokolü (Sosyal Bilimler MYO-Martaş Marmaraeğlisi Liman Tesisleri A.Ş.)	✓	-
Ramada Otelcilik Turizm Yatırım A.Ş.	Tekirdağ Namık Kemal Üniversitesi İşletmede Mesleki Eğitim Protokolü (Şarköy MYO-Ramada Otelcilik Turizm Yatırım A.Ş.)	✓	-
Nova Şarap Üretimi San Tic. Ltd. Şti.	Tekirdağ Namık Kemal Üniversitesi İşletmede Mesleki Eğitim Protokolü (Şarköy MYO-Nova Şarap Üretimi San Tic. Ltd. Şti.)	✓	-

Şatonuzun Bağcılık Şarapçılık Tur. San Tic. Ltd. Şti.	Tekirdağ Namık Kemal Üniversitesi İşletmede Mesleki Eğitim Protokolü (Şarköy MYO-Şatonuzun Bağcılık Şarapçılık Tur. San Tic. Ltd. Şti.)	✓	-
Arıner Tarım Ürünleri San Tic. Ltd. Şti.	Tekirdağ Namık Kemal Üniversitesi İşletmede Mesleki Eğitim Protokolü (Şarköy MYO-Arıner Tarım Ürünleri San Tic. Ltd. Şti.)	✓	-
Enda Tarım Ltd. Şti.	Tekirdağ Namık Kemal Üniversitesi İşletmede Mesleki Eğitim Protokolü (Marmaraeğlisi MYO-Enda Tarım Ltd. Şti.)	✓	-
Sey Restoran Alım Satım Tic. Ltd. Şti.	Tekirdağ Namık Kemal Üniversitesi İşletmede Mesleki Eğitim Protokolü (Şarköy MYO-Sey Restoran Alım Satım Tic. Ltd. Şti.)	✓	-
Tekirdağ Bağcılık Araştırma Enstitüsü	Tekirdağ Namık Kemal Üniversitesi İşletmede Mesleki Eğitim Protokolü (Şarköy MYO-Tekirdağ Bağcılık Araştırma Enstitüsü)	✓	-
Dal Technics International Makine İmalat San.	Tekirdağ Namık Kemal Üniversitesi İşletmede Mesleki Eğitim Protokolü (Çorlu MYO-Dal Technics International Makine İmalat San.)	✓	-
Koleksiyon Mobilya Sanayi A.Ş.	Tekirdağ Namık Kemal Üniversitesi İşletmede Mesleki Eğitim Protokolü (Teknik Bilimler MYO-Koleksiyon Mobilya Sanayi A.Ş.)	✓	-
Erak Giyim Sanayi ve Ticaret A.Ş.	Tekirdağ Namık Kemal Üniversitesi İşletmede Mesleki Eğitim Protokolü (Teknik Bilimler MYO-Erak Giyim Sanayi ve Ticaret A.Ş.)	✓	-
Polifarma İlaç Sanayi ve Ticaret A.Ş.	Tekirdağ Namık Kemal Üniversitesi İşletmede Mesleki Eğitim Protokolü (Teknik Bilimler MYO-Polifarma İlaç Sanayi ve Ticaret A.Ş.)	✓	-
Rüya Proje Prefabrik İnşaat Sanayi ve Ticaret LTD. ŞTİ.	Tekirdağ Namık Kemal Üniversitesi İşletmede Mesleki Eğitim Protokolü (Teknik Bilimler MYO-Rüya Proje Prefabrik İnşaat Sanayi ve Ticaret LTD. ŞTİ.)	✓	-
Ziya Kaya Mimarlık Sanayi ve Ticaret LTD. ŞTİ.	Tekirdağ Namık Kemal Üniversitesi İşletmede Mesleki Eğitim Protokolü (Teknik Bilimler MYO-Ziya Kaya Mimarlık Sanayi ve Ticaret LTD. ŞTİ.)	✓	-
Sirel Endüstriyel Yapı LTD. ŞTİ.	Tekirdağ Namık Kemal Üniversitesi İşletmede Mesleki	✓	-

	Eđitim Protokolü (Teknik Bilimler MYO-Sirel Endüstriyel Yapı LTD. ŞTİ.)		
Astro Cam Sanayi Ticaret A.Ş.	Tekirdađ Namık Kemal Üniversitesi İşletmede Mesleki Eğitim Protokolü (Muratlı MYO, Çerkezköy MYO, Çorlu MYO-Astro Cam Sanayi Ticaret A.Ş.)	✓	-
Çetaş Otomotiv A.Ş.	Tekirdađ Namık Kemal Üniversitesi İşletmede Mesleki Eğitim Protokolü (Çorlu MYO-Çetaş Otomotiv A.Ş.)	✓	-
Buhari Otomotiv Sanayi Ticaret A.Ş.	Tekirdađ Namık Kemal Üniversitesi İşletmede Mesleki Eğitim Protokolü (Muratlı MYO-Buhari Otomotiv Sanayi Ticaret A.Ş.)	✓	-
Buhari Otomotiv Sanayi Ticaret A.Ş.	Tekirdađ Namık Kemal Üniversitesi İşletmede Mesleki Eğitim Protokolü (Teknik Bilimler MYO-Buhari Otomotiv Sanayi Ticaret A.Ş.)	✓	-
İpekyol Giyim San. Paz. ve Tic. A.Ş.	Tekirdađ Namık Kemal Üniversitesi İşletmede Mesleki Eğitim Protokolü (Teknik Bilimler MYO-İpekyol Giyim San. Paz. ve Tic. A.Ş.)	✓	-
Özen Mensucat Boya Terbiye İşletmeleri A.Ş.	Tekirdađ Namık Kemal Üniversitesi İşletmede Mesleki Eğitim Protokolü (Teknik Bilimler MYO-Özen Mensucat Boya Terbiye İşletmeleri A.Ş.)	✓	-
Çalışkan Otomotiv Tic. AŞ.	Tekirdađ Namık Kemal Üniversitesi İşletmede Mesleki Eğitim Protokolü (Teknik Bilimler MYO-Çalışkan Otomotiv Tic. AŞ.)	✓	-
Gençler Otomotiv San. Tic. LTD. ŞTİ.	Tekirdađ Namık Kemal Üniversitesi İşletmede Mesleki Eğitim Protokolü (Teknik Bilimler MYO-Gençler Otomotiv San. Tic. LTD. ŞTİ.)	✓	-
Bahçıvan Gıda San. Tic. ŞTİ.	Tekirdađ Namık Kemal Üniversitesi İşletmede Mesleki Eğitim Protokolü (Teknik Bilimler MYO-Bahçıvan Gıda San. Tic. ŞTİ.)	✓	-
Tekirdađ Gıda Kontrol Laboratuvar Müdürlüğü	Tekirdađ Namık Kemal Üniversitesi İşletmede Mesleki Eğitim Protokolü (Teknik Bilimler MYO-Tekirdađ Gıda Kontrol Laboratuvar Müdürlüğü)	✓	-
TNKÜ Hastanesi	Tekirdađ Namık Kemal Üniversitesi İşletmede Mesleki Eğitim Protokolü (Teknik Bilimler MYO-TNKÜ Hastanesi)	✓	-

Hema Endürtri A.Ş.	Tekirdağ Namık Kemal Üniversitesi İşletmede Mesleki Eğitim Protokolü (Teknik Bilimler MYO-Hema Endürtri A.Ş.)	✓	-
Tekirdağ Bağcılık Araştırma Enstitüsü Müdürlüğü	Tekirdağ Namık Kemal Üniversitesi İşletmede Mesleki Eğitim Protokolü (Teknik Bilimler MYO-Tekirdağ Bağcılık Araştırma Enstitüsü Müdürlüğü)	✓	-
Toraman Tekstil Fabrikası	Tekirdağ Namık Kemal Üniversitesi İşletmede Mesleki Eğitim Protokolü (Teknik Bilimler MYO-Toraman Tekstil Fabrikası)	✓	-
Borsan Global Lojistik	Tekirdağ Namık Kemal Üniversitesi İşletmede Mesleki Eğitim Protokolü (Sosyal Bilimler MYO-Borsan Global Lojistik)	✓	-
Tekirdağ Namık Kemal Üniversitesi ile TUSAŞ-Türk Havacılık ve Uzay Sanayii A.Ş. Arasında İşbirliği Sözleşmesi	TUSAŞ-Türk Havacılık ve Uzay Sanayii A.Ş.	✓	-
Tekirdağ Namık Kemal Üniversitesi Teknik Bilimler Meslek Yüksekokulu ile Tekstil İhracatçıları ve Çalışanları Derneği (TİHCAD) İşbirliği Protokolü	Tekstil İhracatçıları ve Çalışanları Derneği (TİHCAD)	✓	-
Tekirdağ Namık Kemal Üniversitesi Sürekli Eğitim Merkezi ile Çorlu Ticaret ve Sanayi Odası Arasında Yapılan Eğitim Protokolü	Çorlu Ticaret ve Sanayi Odası	✓	-
Türkiye Kızılay Derneği ile Tekirdağ Namık Kemal Üniversitesi Arasında Akademik İşbirliği Protokolü	Türkiye Kızılay Derneği	✓	-
Tekirdağ Namık Kemal Üniversitesi Fen Edebiyat Fakültesi Kimya Bölümü İntörn Kimyagerlik Eğitimi Protokolü	Tekirdağ Gıda Kontrol Laboratuvar Müdürlüğü	✓	-
Tekirdağ Namık Kemal Üniversitesi İşletmede Mesleki Eğitim Protokolü (Malkara MYO-Özsoy Unlu Mamuller Gıda A.Ş.)	Özsoy Unlu Mamuller Gıda A.Ş.	✓	-
Tekirdağ Namık Kemal Üniversitesi İşletmede Mesleki Eğitim Protokolü (Malkara MYO-Altay Gıda)	Altay Gıda	✓	-
Tekirdağ Namık Kemal Üniversitesi İşletmede Mesleki Eğitim Protokolü (Malkara MYO-Malkara Birlik Süt A.Ş.)	Malkara Birlik Süt A.Ş.	✓	-
Tekirdağ Namık Kemal Üniversitesi İşletmede Mesleki Eğitim Protokolü (Malkara MYO-YÜKAY Tarım LTD. ŞTİ.)	YÜKAY Tarım LTD. ŞTİ.	✓	-
Tekirdağ Namık Kemal Üniversitesi İşletmede Mesleki Eğitim Protokolü (Malkara MYO-Kaanlar Gıda A.Ş.)	Kaanlar Gıda A.Ş.	✓	-
Kırklareli Üniversitesi ile Tekirdağ Namık Kemal Üniversitesi İşbirliği Protokolü	Kırklareli Üniversitesi	✓	-

Tekirdağ Namık Kemal Üniversitesi ve Yıldız Teknik Üniversitesi İş birliği Protokolü	Yıldız Teknik Üniversitesi	✓	-
Yönetim			
Tekirdağ Valiliği	Çevre Dostu 1000 Okul Projesi İş Birliği Protokolü	✓	-
Süleymanpaşa Belediyesi	Tekirdağ Namık Kemal Üniversitesi ile Süleymanpaşa Belediyesi Arasında Kemoterapi Merkezi Binası Projesine İlişkin Protokol	✓	-
Süleymanpaşa Kent Konseyi Bşk. ve Süleymanpaşa Belediyesi Spor Kulübü Bşk.	Tekirdağ Namık Kemal Üniversitesi Spor Bilimleri Uygulama ve Araştırma Merkezi, Güzel Sanatlar Tasarım ve Mimarlık Fak., Süleymanpaşa Kent Konseyi Bşk. ve Süleymanpaşa Belediyesi Spor Kulübü Bşk. Arasında Yapılan Protokol	✓	-
Araştırma			
İstanbul İl Sağlık Müdürlüğü	Sağlık Bakanlığı İstanbul İl Sağlık Müdürlüğü Araştırma İzinleri İşbirliği Protokolü (TNKÜ Hastanesi-İstanbul İl Sağlık Müdürlüğü)	✓	-
Tekirdağ Valiliği	Çölyak Farkındalığını Arttırma Protokolü		
ASOS Proses Makina SAN ve Tic. A.Ş. ve Namık Kemal Üniveritesi Teknoloji Geliştirme Bölgesi Yönetici A.Ş.	Tekirdağ Namık Kemal Üniversitesi, ASOS Proses Makina SAN ve Tic. A.Ş. ve Namık Kemal Üniveritesi Teknoloji Geliştirme Bölgesi Yönetici A.Ş. İş Birliği Sözleşmesi	✓	-
Toplumsal Katkı			
-	-	-	-
Diğer			
-	-	-	-

5.1.7- Sosyal ve Kültürel Hizmetler

Tablo 82: Öğrenci Spor Faaliyet Bilgileri

Öğrenci Spor Faaliyet Bilgileri (2022)			
Katılım Sağlanan Spor Faaliyeti Adı	Müsabakalara Katılan Sporcu Sayısı	Kazanılan Müsabakanın Derecesi (Takım)	Kazanılan Müsabakanın Derecesi (Ferdî)
1.Lig Korumalı Futbol Müsabakası	44	-----	
2-6 Mart Ünilig Güreş Müsabakaları	10		2.lık
7-11 Mart Ünilig Futsal Müsabakaları	12	2.lık	
21-28 Mart Ünilig Tekwando Müsabakaları	9		-----
17-21 Mart Ünilig Karate Müsabakaları	8		1.lık - 3.lük
21-25 Mart 1.Lig Üniversitelerarası Voleybol (Kadın)	12		3.lük
21-25 Mart 1.Lig Üniversitelerarası Voleybol (Erkek)	12		2.lık
15-21 Mayıs Süper lig Üniversitelerarası Basketbol (Erkek)	12	-----	
TOPLAM	119		

Tablo 83: Üniversitemiz Kültürel ve Sportif Öğrenci Toplulukları Etkinlikleri (2021-2022 Yılı Eğitim-Öğretim Dönemi/2022-2023 Güz Dönemi Yılı Eğitim-Öğretim Dönemi)

Üniversitemiz Kültürel ve Sportif Öğrenci Toplulukları Etkinlikleri				
Topluluk Adı	2021-2022 Yılı Eğitim-Öğretim Dönemi		2022-2023 Güz Dönemi Yılı Eğitim-Öğretim Dönemi	
	Etkinlik Sayısı	Üye Sayısı	Etkinlik Sayısı	Üye Sayısı
Plastik Sanatlar Topluluğu	3	102	3	144
57. Alay Topluluğu	2	17	2	30
NKÜ Afet Topluluğu	3	153	3	162
Arkeoloji Topluluğu	1	130	1	139
Aşçılık ve Gastronomi Topluluğu	3	97	2	113
Baskı Resim Topluluğu	3	54	3	67
NKÜ Beslenme ve Diyetetik Topluluğu	3	177	4	185
NKÜ Beşiktaşlılar Topluluğu	1	241	1	255
NKÜ Bitki Islahı Topluluğu	1	96	2	100
Bitki Koruma Topluluğu	1	93	4	111

Biyoteknoloji Topluluğu	7	77	5	87
Çalışma Ekonomisi ve Endüstri İlişkileri Topluluğu	15	141	7	159
Dans Topluluğu	4	588	2	660
EMSA Tekirdağ Topluluğu	2	11	2	11
Etkin Okuma ve Yazma Topluluğu	1	84	3	97
Genç Edebiyatçılar Topluluğu	4	186	4	201
Genç Kadem Topluluğu	1	42	-	49
Genç Vizyon Topluluğu	1	74	1	88
Genç Yeşilay Topluluğu	3	229	2	256
Gıda Topluluğu	2	122	3	137
Hukuk Meclisi Topluluğu	1	55	4	64
İktisat Topluluğu	2	120	4	131
İşletme ve Girişimcilik Topluluğu	2	143	1	163
Kariyer Planlama ve Sosyal Destek Topluluğu	1	80	1	88
NKÜ Maliye Topluluğu	4	133	7	146
Mavera Topluluğu	4	44	1	51
İyiliğin Geleceği	3	74	2	105
Tıp Öğrencileri Birliği Topluluğu	1	166	9	175
NKÜ Anadolu Gençlik Topluluğu	1	7	3	7
ÇMF İnşaat Mühendisliği Topluluğu	1	39	1	41
NKÜ Uluslararası Öğrenciler Topluluğu	2	201	4	216
Okçuluk Topluluğu	1	267	3	273
Psikoloji Topluluğu	3	233	9	255
Rapido ve Tasarım Topluluğu	3	118	2	120
Sinema Topluluğu	1	174	6	183
Siyaset Blimi ve Kamu Yönetimi Topluluğu	1	91	-	98
Tarih Topluluğu	2	155	3	163
Tekstil Topluluğu	5	29	3	29
TNKÜ Akademik Bakış Topluluğu	8	93	3	102
TNKÜ Ekonomi Topluluğu	1	111	2	124
TNKÜ Genç Tema Topluluğu	2	185	2	244
TNKÜ Hukuk Topluluğu	1	141	2	162
TNKÜ Sosyoloji Topluluğu	5	126	11	134
TNKÜ Tıbbi Bilimsel Araştırmalar Topluluğu	5	190	1	193
Türk Dünyası Araştırmaları Topluluğu	1	63	1	65
Türk Kadınları Topluluğu	2	171	2	176
Türk-Alman Öğrenci Topluluğu	2	83	2	109
Uluslararası Elektrik Elektronik Mühendisliği Öğrenci Topluluğu(Ieee)	1	156	1	176
Uluslararası İlişkiler ve Siyaset Bilimi Araştırma Topluluğu	3	117	3	130
UNİAK Öğrenci Topluluğu	2	57	1	60
Yeniler Topluluğu	1	144	5	163
Yeşil Mimarlar Topluluğu	3	110	2	121
Acil Durum ve İlk Yardım Topluluğu	2	304	-	317

Biyoloji Topluluğu	1	66	5	75
Biyomedikal Cihaz Teknolojisi Biyotek Topluluğu	1	21	4	33
Biyosistem Topluluğu	1	71	2	86
Geliştirici Öğrenci Topluluğu	-	44	1	50
Genç Coğrafyacılar Topluluğu	-	155	1	179
Genç Kimyagerler Topluluğu	1	74	-	76
İngiliz Dili Ve Edebiyatı Topluluğu	2	184	4	191
matematik Topluluğu	2	255	4	267
Mimarlık (Kraft)Topluluğu	1	92	-	100
Modern Araştırmalar Ve Stratejik Kalkınma Topluluğu	-	18	2	22
Nkü Kalite Ve Verimlilik Topluluğu	-	22	1	28
Tnkü Biyomedikal Teknolojileri Araştırma Ve Geliştirme Topluluğu	-	66	1	72
Tnkü Deniz Hukuku Ve Tahkim Topluluğu	-	16	1	17
Tnkü Dış Ticaret Topluluğu	-	79	3	81
Tnkü Endüstri Mühendisliği Topluluğu	1	5	-	5
Tnkü Genç Hukukçular Topluluğu	1	9	1	9
Tnkü Hemşirelik Topluluğu	2	144	3	156
Tnkü Sinirbilim Topluluğu	-	16	1	16
Tnkü Stratejik Düşünme Ve Araştırma Topluluğu	-	30	1	32
Tnkü Zootekni Topluluğu	2	42	-	46
Atatürkçü Düşünce Topluluğu	3	300	3	316
Çerkezköy Sosyal Sorumluluk Topluluğu	4	21	3	21
Doğal Yaşam Topluluğu	1	305	-	311
Felsefe Topluluğu	1	211	-	224
Fotoğraf Topluluğu	-	450	-	456
Francofolie Topluluğu	1	188	3	199
Genç Gönüllüler Topluluğu	1	140	-	148
Genç İlahiyat Topluluğu	-	88	1	91
Halk Dansları Topluluğu	3	79	-	83
Kültür Sanat Tarih Topluluğu	3	132	-	144
Müzik Topluluğu	2	507	1	530
Nkü Radyo Ve Televizyon Topluluğu	-	106	-	106
Nkü Resim Topluluğu	2	241	1	244
Nkü Tıp Sanat Topluluğu	2	121	-	128
Ombudsman Topluluğu	2	17	1	23
Saray Gezi Topluluğu	-	10	-	10
Sosyal Aktiviteler Topluluğu	-	233	2	247
Tiyatro Topluluğu	3	599	5	612
Tnkü Akademik Düşünce Ve Medeniyet Topluluğu Adem	-	88	-	103
Tnkü Münazara Topluluğu	-	10	1	10
Tnkü Sosyal Farkındalık Topluluğu	1	33	3	36
Bayrak Futbolu Topluluğu	-	3	-	3

Bisiklet Topluluğu	-	276	-	276
Denizcilik Topluluğu	1	89	3	91
Espor Topluluğu	-	65	-	65
Korumalı Futbol Amerikan Futbolu Topluluğu	1	128	1	135
Spor Egzersiz Ve Sağlıklı Yaşam Topluluğu	1	199	2	208
Tnkü Masa Tenisi Topluluğu	-	55	-	67
Tnkü Satranç Topluluğu	-	32	2	32
Tnkü Tıp Fakültesi Spor Topluluğu	2	13	3	13
Tnkü Tıp Kayak Topluluğu	-	18	1	19
Yelken Topluluğu	-	188	-	188
Geleceğin İş İnsanları Topluluğu	2	97	1	99
Lösev Topluluğu	1	151	-	165
Tnkü Mavi Kelebekler Çocuk Hakları Topluluğu	-	11	1	11
Tnkü Türk Genç Kızılay Topluluğu	2	66	2	73
TOPLAM	152	13.573	230	14.663

5.1.8- Sağlık Hizmetleri

Tablo 84: Tekirdağ Namık Kemal Üniversitesi Hastanesi 2022 Yılı Hizmet Sayıları

	Yatak Sayısı	Hasta Sayısı	Tetkik Sayısı
Acil Servis Hizmetleri	37	123.857	253.046
Yoğun Bakım	98	3.322	149.490
Klinik	332	21.780	544.501
Ameliyat Sayısı	-	57.783	-
Poliklinik Hastası Sayısı	-	433.488	4.201.043
Laboratuvar Hizmetleri	-	-	534.935
Radyoloji Ünitesi Hizmetleri	-	-	111.896
Nükleer Tıp Bölümünde Verilen Hizmetler	-	-	-
MEDİKO Sosyal Poliklinik Hasta Sayısı	-	-	-

Tablo 85: Ağız ve Diş Sağlığı Uygulama ve Araştırma Merkezi 2022 Yılı Hizmet Sayıları

Hasta Sayısı	0-14 yaş	683	
	14-18 yaş	2820	
	18 yaş ve üzeri	256	
Poliklinik Başvuru Sayısı	0-14 yaş	1463	
	14-18 yaş	7511	
	18 yaş ve üzeri	7596	
İşlem Sayısı	Mesai İçi	Muayene	5800
		Görüntüleme	5200
		Tıbbi Uygulama	18437
	Mesai Dışı	Muayene	231
		Görüntüleme	109
		Tıbbi Uygulama	1737

Merkezimiz 08.11.2021 tarihi itibarıyla ayaktan poliklinik hizmeti vermeye başlamış olup 2022 yılı faaliyetlerine yukarıda yer verilmiştir.

5.1.9-Akademik Birimler Tarafından Sunulan Diğer Hizmetler Uygulama ve Araştırma Merkezleri

Sürekli Eğitim Merkezi

Tablo 86: Kurs /Eğitim Sayıları

Düzenlenen Kurs/Eğitimin Adı	Kurs/Eğitim Toplam Saati	Başvuru Sayısı	Verilen Katılım Belgesi Sayısı	Verilen Sertifika Sayısı
ISO 22000, ISO 9001, BRC Temel Bilgilendirme ve İç Denetçilik Eğitimi	45	45	-	45
(1. Modül) Bağlanma Teorisi Eğitimi	16	92	-	92
Yalın Yönetim Sistemleri Eğitimi	36	106	-	106
Silivri Belediyesi Arı Yetiştiriciliği Eğitimi	72	107	-	107
Oksijenin İnsan Sağlığı (Hasta Sağlığı) Üzerinde Farmakolojik Etkileri Eğitimi	8	1	-	1
Matematiksel Programlama Eğitimi	8	-	2	-
Büyükçekmece Belediyesi Arı Yetiştiriciliği Eğitimi	72	76	-	74
1. Seviye Yangın Eğitici Eğitimi	45	21	-	21
Yoga Kursu	16	15	-	-
Konservatuar	-	50	-	46
Yüzme	8	84	-	-
Matematik ve Programlama Sergisi	3	80	-	-
TOPLAM	321	677	2	492

Dış İlişkiler Uygulama ve Araştırma Merkezi

Tablo 87: 2022 Yılında Erasmus Faaliyetlerinden Faydalanan Öğrenci, Öğretim Elemanı ve İdari Personelin Faaliyet Türüne Göre Sayısal Dağılımı

Erasmus Öğrenim Hareketliliği kapsamında, 01.01.2022-31.12.2022 tarihleri arasında yurt dışında eğitim gören öğrenci sayısı	49
Erasmus Öğrenim Hareketliliği kapsamında, 01.01.2022-31.12.2022 tarihleri arasında üniversitemizde öğrenim gören öğrenci sayısı	1
Erasmus Staj Hareketliliği kapsamında, 01.01.2022-31.12.2022 tarihleri arasında üniversitemizde staj yapan öğrenci sayısı	0
Erasmus Staj Hareketliliği kapsamında, 01.01.2022-31.12.2022 tarihleri arasında yurt dışına gönderilen öğrenci sayısı	9
Erasmus Ders Verme Hareketliliği kapsamında, 01.01.2022-31.12.2022 tarihleri arasında yurt dışına gönderilen öğretim elemanı sayısı	8
Erasmus Eğitim Alma Hareketliliği kapsamında, 01.01.2022-31.12.2022 tarihleri arasında yurt dışına gönderilen akademik/idari personel sayısı	3
Erasmus Ders Verme Hareketliliği kapsamında, 01.01.2022-31.12.2022 tarihleri arasında üniversitemize gelip ders veren yabancı uyruklu öğretim elemanı sayısı	7
Erasmus Eğitim Alma Hareketliliği kapsamında, 01.01.2022-31.12.2022 tarihleri arasında üniversitemize gelen yabancı uyruklu personel sayısı	19

Tablo 88: Erasmus Kapsamında Üniversiteler Arasında Yapılan İkili Anlaşmalar (2022 takvim yılı içinde yapılan)

Sıra	Üniversite	Ülke	Bölüm
1	Ludwig-Maximilians-Universität München	Almanya	Alman Dili ve Edebiyatı
2	Eberhard Karls Universität Tübingen	Almanya	Alman Dili ve Edebiyatı
3	West University of Timisoara	Almanya	Alman Dili ve Edebiyatı, Yabancı Diller
4	University of Passau	Almanya	İşletme
5	University of Kassel	Almanya	Peyzaj Mimarlığı, Ziraat
6	University of Barleti	Arnavutluk	Mimarlık
7	Université de Liège	Belçika	Fransız Dili ve Edebiyatı
8	Konstantin Preslavsky University of Shumen	Bulgaristan	İşletme, Matematik, Bilgisayar Mühendisliği, Resim, Türk Dili ve Edebiyatı
9	University of Ruse Angel Kanchev	Bulgaristan	Elektronik ve Haberleşme Mühendisliği, Hemşirelik, İşletme, Makine Mühendisliği, Tarım Makineleri, Siyaset Bilimi ve Kamu Yönetimi

10	Agricultural University – Plovdiv	Bulgaristan	Gıda Mühendisliği, Peyzaj Mimarlığı, Ziraat, Zootečni
11	Trakia University – Stara Zagora	Bulgaristan	Hemşirelik, İktisat, İşletme, Tıp, Ziraat, Gıda Mühendisliği, Veteriner Hekimliği
12	University of Food Technology	Bulgaristan	Gıda Mühendisliği
13	St. Cyril and St. Methodius University of Veliko Turnovo	Bulgaristan	İngiliz Dili ve Edebiyatı
14	Bulgarian Academy of Sciences	Bulgaristan	Tarih
15	Varna Free University “Chernorizets Hrabar” Faculty of Architecture	Bulgaristan	İnşaat Mühendisliği
16	Medical University Pleven	Bulgaristan	Tıp, Hemşirelik
17	Technical University of Gabrovo	Bulgaristan	Bilgisayar Mühendisliği, Elektronik ve Haberleşme Mühendisliği, Makine Mühendisliği, Tekstil Mühendisliği
18	University of Agribusiness and Rural Development	Bulgaristan	İktisat, İşletme
19	Tomas Bata University in Zlin	Çekya	Hemşirelik
20	Université Côte d’Azur	Fransa	Fransız Dili ve Edebiyatı
21	Université de Lille	Fransa	Fransız Dili ve Edebiyatı
22	University of Rijeka	Hırvatistan	Fizik, İnşaat Mühendisliği
23	Universita Politecnica de Madrid	İspanya	Biyomedikal Mühendisliği, Elektronik ve Haberleşme Mühendisliği
24	Universidad de Santiago de Compostela	İspanya	Fransız Dili ve Edebiyatı
25	Universidad de Zaragoza	İspanya	Ziraat, Gıda Mühendisliği
26	Universidad de Valladolid	İspanya	İngiliz Dili ve Edebiyatı, Yabancı Diller
27	Universidad Politecnica de Cartagena	İspanya	Ziraat, İnşaat Mühendisliği
28	Universita degli Studi di Salerno	İtalya	Çevre Mühendisliği
29	Universita degli Studi della Tuscia	İtalya	Gıda Mühendisliği, Ziraat, Zootečni
30	Universita’ degli Studi di Bari Aldo Moro	İtalya	Gıda Mühendisliği, Peyzaj Mimarlığı, Ziraat, Tıp
31	University of Pisa	İtalya	Veteriner Hekimliği
32	University of Sassari	İtalya	Veteriner Hekimliği
33	Universita degli Studi di Perugia	İtalya	Tarla Bitkileri
34	University of Udine	İtalya	Gıda Mühendisliği

35	University of Genova	İtalya	Mimarlık
36	University of Cagliari	İtalya	Mimarlık
37	Alma Mater Studiorum – Università di Bologna	İtalya	Ziraat
38	Accademia di Belle Arti Catania	İtalya	Resim
39	University “Isa Boletini” Mitrovica	Kosova	İktisat
40	University of Latvia	Letonya	Fransız Dili ve Edebiyatı
41	Panevezio Kolegija	Litvanya	Çevre Mühendisliği, İnşaat Mühendisliği, Hemşirelik
42	University of Debrecen	Macaristan	Hemşirelik
43	Szegedi Tudományegyetem University of Szeged	Macaristan	Alman Dili ve Edebiyatı
44	Esterhazy Karoly Foiskola	Macaristan	Biyoloji, Çevre Mühendisliği, Kimya, Matematik, Beden Eğitimi ve Spor, İngiliz Dili ve Edebiyatı, Alman Dili ve Edebiyatı, İşletme, Uluslararası İlişkiler
45	Eötvös Loránd University	Macaristan	Fransız Dili ve Edebiyatı
46	St. Kliment Ohridsky University Bitola	Kuzey Makedonya	İktisat, İşletme, Maliye, Siyaset Bilimi ve Kamu Yönetimi
47	State University of Tetova	Kuzey Makedonya	İktisat, İşletme, Maliye, İlahiyat, Matematik
48	Goce Delcev University Stip	Kuzey Makedonya	Tıp, İktisat, İşletme, Maliye
49	International Balkan University	Kuzey Makedonya	Uluslararası İlişkiler, Yabancı Diller (İngilizce), İngiliz Dili ve Edebiyatı, Türk Dili ve Edebiyatı
50	International Slavic University “Gavrilo Romanovich Derzhavin” Campus SVETI NIKOLE	Kuzey Makedonya	İşletme, Maliye, Bilgisayar Mühendisliği, Bilgisayar Programcılığı
51	Wroclaw University of Environmental and Life Sciences	Polonya	Gıda Mühendisliği
52	Powislanski College in Kwidzyn	Polonya	Hemşirelik
53	University of Zielona Gora	Polonya	İngiliz Dili ve Edebiyatı
54	Lodz University of Technology	Polonya	Tekstil Mühendisliği
55	Uniwersytet Mikołaja Kopernika w Toruniu	Polonya	Fransız Dili ve Edebiyatı, İngiliz Dili ve Edebiyatı
56	State Higher Vocational School in Raciborz	Polonya	Hemşirelik
57	Uniwersytet Śląski w Katowicach	Polonya	Biyoloji
58	University of Life Sciences in Lublin	Polonya	Gıda Mühendisliği, Peyzaj Mimarlığı, Ziraat

59	Panstwowa Szkoła Wyższa im. Papieża Jana Pawła II w Białej Podlaskiej	Polonya	İngiliz Dili ve Edebiyatı, Acil Yardım ve Afet Yönetimi
60	Poznan University of Technology	Polonya	Makine Mühendisliği
61	Pedagogical University of Cracow	Polonya	Sosyoloji
62	Uniwersytet Rzeszowski	Polonya	Alman Dili ve Edebiyatı
63	University of Bielsko-Biala	Polonya	Hemşirelik
64	Adam Mickiewicz University in Poznan	Polonya	Alman Dili ve Edebiyatı
65	Lublin University of Technology	Polonya	Makine Mühendisliği
66	Polytechnic Institute of Leiria	Portekiz	Hemşirelik, Beslenme ve Diyetetik
67	Universidade Nova de Lisboa	Portekiz	Çevre Mühendisliği
68	Universidade Lisboa	Portekiz	Sosyoloji
69	Universidade de Porto	Portekiz	Sosyoloji
70	Transilvania University of Brasov	Romanya	Biyomedikal Mühendisliği, Elektronik ve Haberleşme Mühendisliği, Makine Mühendisliği, Endüstri Mühendisliği, İnşaat Mühendisliği
71	University "Dunarea de Jos" of Galati	Romanya	Çevre Mühendisliği, Makine Mühendisliği, Tıp
72	Universitatea "Stefan Cel Mare" Suceava	Romanya	İngiliz Dili ve Edebiyatı
73	Ovidius University of Constanta	Romanya	İngiliz Dili ve Edebiyatı, Türk Dili ve Edebiyatı, Yabancı Diller
74	Gr. T. Popa University of Medicine and Pharmacy of Iasi	Romanya	Tıp
75	University Oradea	Romanya	Bilgisayar Mühendisliği
76	Matej Bel University	Slovakya	Fransız Dili ve Edebiyatı, İngiliz Dili ve Edebiyatı
77	University of Ioannina	Yunanistan	Çevre Mühendisliği
78	Agricultural University of Athens	Yunanistan	Gıda Mühendisliği
79	Democritus University of Thrace	Yunanistan	Zootečni, Ziraat, Gıda Mühendisliği, Mimarlık
80	University of Thessaly	Yunanistan	Ziraat, Gıda Mühendisliği, Peyzaj Mimarlığı
81	Technological Education Institution of West Macedonia (TEI)	Yunanistan	Ziraat, Gıda Mühendisliği, Peyzaj Mimarlığı
82	University of the Aegean	Yunanistan	Sosyoloji
83	Harakopio University	Yunanistan	Tarih

Tablo 89: Yabancı Yükseköğretim Kurumları ile İmzalanan İşbirliği Protokolleri (2022)

Sıra No	Kurum Adı	Şehir / Ülke	İmzalandığı Yıl / Kapsamı
-	-	-	-

Tablo 90: 2022 Yılı Üniversiteler Arasında Yapılan İkili Anlaşmalar (Farabi)

Sıra No	Üniversite Adı	Anlaşmanın İçeriği
-	-	-

Tablo 91: 2022 Yılı Mevlana Değişim Programı Kapsamında Üniversiteler Arasında Yapılan İkili Anlaşmalar (Mevlana)

Sıra No	Üniversite Adı	Ülke	Bölüm
1	Azerbaijan Institute of Theology (Azerbaycan İlahiyat Enstitüsü)	Azerbaycan	İlahiyat
2	Azerbaijan University of Languages (Azerbaycan Diller Üniversitesi)	Azerbaycan	Yabancı Diller Yüksekokulu Hazırlık Sınıfları
			İngiliz Dili ve Edebiyatı
			Alman Dili ve Edebiyatı
			Fransız Dili ve Edebiyatı
3	Baku State University – Azerbaijan (Bakü Devlet Üniversitesi)	Azerbaycan	Tarih
			Uluslararası İlişkiler
			Dilbilim
			Fizik
			Kimya
			Coğrafya
			Matematik
4	Mohamed Khider University of Biskra (Cezayir Muhammed Kider Üniversitesi)	Cezayir	Biyoloji

Deney Hayvanları Uygulama ve Araştırma Merkezi

Tablo 92: Deney Hayvanları Uygulama ve Araştırma Merkezi Gerçekleştirilen Proje Çalışmaları

Sıra No	Proje Tarihi	Proje Adı	Kullanılan Hayvan Sayısı
1	08.02.2022	Erişkin ratlarda farklı metodlarla üretilen kan ve doku örneklerinin etkilerinin karşılıklı olarak incelenmesi	Rat, 56 Adet
2	03.03.2022	Gabapentinin sıçanlarda travma sonrası stres bozukluğu üzerine etkileri	Rat, 32 Adet
3	13.04.2022	Sigam 1 antagoisti olan Fluvoksaminin sıçanlarda tardif diskinesi belirtileri üzerine etkilerinin incelenmesi	Rat, 32 Adet
4	21.09.2022	İskemi reperfüzyonlu sıçanlarda traneksamik asitin etkileri	Rat, 21 Adet
5	04.10.2022	Pregabalinin sıçanlarda travma sonrası stres bozukluğu üzerine etkisi	Rat, 40 Adet

Tablo 93: Kariyer Uygulama ve Araştırma Merkezi Kurs/Eğitimi

Düzenlenen Kurs/Eğitimin Adı	Kurs/Eğitim Toplam Saati	Başvuru Sayısı	Verilen Katılım Belgesi Sayısı	Verilen Sertifika Sayısı
Kariyer Merkezi Tanıtım Sunumları	30	600	-	-
Kariyer Danışmanlığı	110	110	-	-
Kariyer Merkezi Eğitimleri	70	3000	-	-
TOPLAM	210	3710	-	-

Koordinatörlükler

İş Sağlığı ve Güvenliği Koordinatörlüğü

Tablo 94: İş Sağlığı ve Güvenliği Eğitimleri

Eğitim Verilen Birim	Eğitim Saati	Katılım Sayısı
TNKÜ Hastanesi	2	200
TNKÜ Hastanesi	4	60
TNKÜ Hastanesi	4	70
TNKÜ Hastanesi	8	78
TNKÜ Tüm Birimler (UZEM Üzerinden)	8	2000
TNKÜ Tüm Birimler (Yeni Başlayan Personelle Yönelik)	4	250

Bilimsel Araştırma Projeleri Koordinasyon Birimi

Tablo 95: Projelerin Alanlarına Göre Proje Sayı ve Bütçe Dağılımı

Alanlar	Proje Adedi	Bütçe
Sağlık Bilimleri	19	3.599.995,51
Fen Bilimleri	41	1.432.391,50
Sosyal Bilimleri	21	876.085,20
Eğitim Bilimleri	15	726.602,02
TOPLAM	96	6.635.074,23

Üniversitemizin Bilimsel Araştırma Projeleri bütçesinden 2022 yılında 96 adet projeye 6.635.074,23- ₺ destek sağlanmıştır. 2022 yılında Bilimsel Araştırma Projeleri Komisyonu bütçesinden desteklenen projelerin alanlara göre dağılımı görülmektedir.

Tablo 96: Birimlere Göre Proje Sayı ve Bütçeleri

Birimi	Adet	Bütçe
Çorlu Mühendislik Fakültesi	13	630.942,03
Diş Hekimliği Fakültesi	1	197.472,00
Fen Edebiyat Fakültesi	14	491.559,51
Güzel Sanatlar Fakültesi	3	118.760,00
İktisadi ve İdari Bilimler Fakültesi	2	17.500,00
İlahiyat Fakültesi	11	224.577,00
Rektörlük	2	482.470,40
Sağlık Yüksekokulu	2	65.670,43
Sosyal Bilimler Meslek Yüksekokulu	2	115.736,00
Teknik Bilimler Meslek Yüksekokulu	1	29.973,47
Tıp Fakültesi	12	1.195.074,98
Veteriner Fakültesi	4	2.141.778,10
Yabancı Diller Meslek Yüksekokulu	1	10.000,00
Ziraat Fakültesi	28	913.560,31
TOPLAM	96	6.635.074,23

Tablo 97: Proje Türlerine Göre Proje Sayı ve Bütçeleri

Türü	Adet	Bütçe
Destek Projeleri	25	652.185,09
Eğitim, Öğretim Alt Yapı Projeleri	3	749.658,67
Genel Alt Yapı Projesi	6	3.380.607,39
Genel Araştırma Projeleri	30	801.002,32
Öncelikli Alan Projeleri	2	227.898,07
Tez Projeleri	30	823.722,69
TOPLAM	96	6.635.074,23

Tablo 98: TÜBİTAK Projelerinin Alanlara Göre Proje Sayı ve Bütçe Dağılımı

Alanlar	Proje Adedi	Bütçe
Fen Bilimleri	13	5.838.214,00
Sağlık Bilimleri	-	-
Sosyal Bilimleri	-	-
Eğitim Bilimleri	-	-
TOPLAM	13	5.838.214,00

2022 yılında TÜBİTAK tarafından destekli 13 adet, proje kabul edilmiş olup, proje süreçleri ve bütçeleri aşağıdaki tabloda yer almaktadır.

Tablo 99: Birimlere Göre TÜBİTAK Proje Sayıları ve Bütçeleri

Birimlere Göre TÜBİTAK Proje Sayıları ve Bütçeleri		
Birimler	Sayı	Bütçe
Ziraat Fakültesi	4	3.007.700,00
Fen Edebiyat Fakültesi	7	2.742.709,00
Çorlu Mühendislik Fakültesi	2	87.805,00
TOPLAM	13	5.838.214,00

Tablo 100: Projeler

PROJELER	2022 YILI				
	ÖNCEKİ YILDAN DEVREDEN PROJELER	YIL İÇİNDE EKLENEN PROJELER	TOPLAM	YIL İÇİNDE TAMAMLANAN PROJELER	TOPLAM ÖDENEK (TL)
BİLİMSEL ARAŞTIRMA	87	96	183	55	12.306.621,06
TÜBİTAK	18	13	31	11	9.817.111,08
AVRUPA BİRLİĞİ	4	0	4	0	5.310.893,64
KALKINMA AJANSI	2	0	2	2	1.161.198,39
TAGEM	2	0	2	0	1.021.541,00
DİĞER	-	-	-	-	-
TOPLAM	111	109	220	-	29.617.365,17

5.1.10- İdari Birimler Tarafından Sunulan Diğer Hizmetler

Genel Sekreterlik

Tablo 101: Toplantılar

Toplantılar	Sayı
Senato Toplantısı	22
Yönetim Kurulu Toplantısı	36
Disiplin Kurulu Toplantısı	6

Tablo 102: Başvurular

Başvuru Tipi	Gelen Başvuru	Cevaplanan Başvuru	Cevaplanması Devam Eden Başvuru
CİMER Başvurusu	1172	1071	101
Bilgi Edinme Başvurusu	4	4	4

İdari ve Mali İşler Daire Başkanlığı

Tablo 103: Satın Alma Bilgileri Tablosu

ATATÜRK PORTRESİ ÇERÇEVELİ RESİM ALIMI DMO	DMO	✓					
L TİPİ 3 LÜ MASA VE DOLAP ALIMI DMO	DMO	✓					
MİSAFİR KOLTUĞU VE ÇALIŞMA KOLTUĞU DMO	DMO	✓					
SANDALYE ALIMI DMO	DMO	✓					
ZİRAAT FAKÜLTESİ MASA SANDALYE ALIMI	4734 KİK 22/d	✓					
59DU588 PLAKALI RESMİ ARACIN BAKIM ONARIMI	4734 KİK 22/d			✓			
RESMİ HİZMET ARAÇLARI BAKIM ONARIM	4734 KİK 22/d			✓			
YAZI TAHTASI ALIMI	4734 KİK 22/d	✓					
KIRTASIYE MALZEMESİ ALIMI HESAP MAKİNESİ	4734 KİK 22/d	✓					
FEN EDEBİYAT FAK LAB. CİHAZ ALIMI	4734 KİK 22/d	✓					
SANDALYE ALIMI	4734 KİK 22/d	✓					
ŞARKÖY MYO AŞÇILIK BÖLÜMÜ MALZEME ALIMI	4734 KİK 22/d	✓					
BİLGİSAYAR ALIMI	4734 KİK 22/d	✓					
MAL/MALZEME ALIMI	4734 KİK 22/d	✓					
ÇOK FONKSİYONLU FOTOKOPİ MAK VE YAZICI ALIMI	4734 KİK 22/d	✓					

OFİS VE BÜRO MALZEMESİ ALIMI (MASA,DOLAP,SEHPA)	4734 KİK 22/d	✓					
OFİS VE BÜRO MALZEMESİ ALIMI (MASA,DOLAP,SEHPA)	4734 KİK 22/d	✓					
ATATÜRK KÖŞESİ	4734 KİK 22/d	✓					
DEMİRBAŞ ALIMI (DİLSİZ UŞAK, MATKAP, PERGEL)	4734 KİK 22/d	✓					
BİLGİSAYAR ALIMI	4734 KİK 22/d	✓					
PİKNİK MASASI ALIMI	4734 KİK 22/d	✓					
IŞIK VE TRUSS SİSTEMİ	4734 KİK 22/d	✓					
SES SİSTEMİ ALIMI	4734 KİK 22/d	✓					
UHF RIF AKILLI KÜTÜPHANE SİSTEMİ ALIMI 2021/686329 İKN ÖDEMESİ	4734 KİK 19.Md.	✓					
OFİS BÜRO MALZEMESİ ALIMI (KOLTUK,MASA, SEHPA,SANDALYE,AYNA,DOLAP, TABURE)	4734 KİK 22/d	✓					
KÜTÜPHANE RAFLARI VE MEFRUŞAT ALIMI 2022/609870 KANEPE,RAF, KOLTUK,SEHPA, BANKO,DOLAP)	4734 KİK 19. Md.	✓					
TEKNİK BİLİMLER MYO DİKİŞ MAKİNELERİ BAKIM ONARIM YEDEK PARÇA	4734 KİK 22/d			✓			
ŞARAP ÜRETİM TEKNOLOJİSİ PROG.LAB ÖLÇÜM VE ARAŞTIRMA CİHAZI ALIMI	4734 KİK 22/d	✓					
KENT ORMANI ÇADIR ALIMI	4734 KİK 22/d	✓					
KENT ORMANI BARBEKÜ ALIMI	4734 KİK 22/d	✓					
ÇATILI PİKNİK MASASI KAMELYA ALIMI	4734 KİK 22/d	✓					
ÇAMAŞIR MAKİNESİ ALIMI	4734 KİK 22/d	✓					
SARAY MYO FİBEROPTİK ALT YAPI VE İP KAMERA ALIMI	4734 KİK 22/d	✓					
YER TEMİZLEME MAKİNELERİ İÇİN GÜÇ KAYNAĞI ALIMI	4734 KİK 22/d	✓					
İNFARED VE FANLI ISITICI ALIMI	4734 KİK 22/d	✓					
MURATLI MYO MİKROFON ALIMI	4734 KİK 22/d	✓					
VETERİNER FAK BUZDOLABI BAKIM ONARIM YEDEK PARÇA	4734 KİK 22/a			✓			
İTFAİYE ARAÇLARI YEDEK PARÇA ALIMI	4734 KİK 22/d			✓			
YER TEMİZLEME OTOMATI BAKIM ONARIM	4734 KİK 22/d			✓			
ÇOCUK OYUN PARKI EKİPMANI	4734 KİK 22/d	✓					
TERMOSİFON ALIMI	4734 KİK 22/d	✓					

RESMİ HİZMET ARAÇLARI BAKIM ONARIM	4734 KİK 22/d			✓			
TEKNİK BİLİMLER MYO GİYİM ÜRETİM TEKN. ÜTÜ MAK. YEDEK PARÇA ALIMI	4734 KİK 22/d			✓			
DEMİRBAŞ MAL MALZEME ALIMI	4734 KİK 22/d	✓					
TEKNİK BİLİMLER MYO BUHARLI ÜTÜ ALIMI ,	4734 KİK 22/d	✓					
MAKİNE TEÇHİZAT BAKIM ONARIM	4734 KİK 22/d			✓			
LASTİK ALIM BAKIM ONARIM	4734 KİK 22/d			✓			
RESMİ HİZMET ARAÇLARI BAKIM ONARIM	4734 KİK 22/d			✓			
PERDE ALIMI	4734 KİK 22/d	✓					
FEN EDEBİYAT FAK BUZDOLABI BAKIM ONARIM İŞİ	4734 KİK 22/a			✓			
AKARYAKIT ALIMI	4734 KİK 22/d	✓					
AKARYAKIT ALIMI DMO	DMO	✓					
AKARYAKIT ALIMI	4734 KİK 22/d	✓					
ULTRASONİK MOR SOĞAN SİRKESİ HİZMET BULUŞU ÖDEMESİ (PATENT)	4734 KİK 3/f		✓				
KENGER SAKIZI KATKILI YUMUŞAK ŞEKERLEME ÜRETİMİ BULUŞU MALİ DESTEK ÖDEMESİ (PATENT)	4734 KİK 3/f		✓				
PREKAST BETONARME YAPILARDA KİRİŞ KOLON BAĞLANTILARI İÇERİKLİ HİZMET BULUŞU ÖDEMESİ (PATENT)	4734 KİK 3/f		✓				
LAB. TİPİ SİLAJ YAPIM PATENT BELGESİ ÖDEMESİ (PATENT)	4734 KİK 3/f		✓				
59RD636 PLAKALI RESMİ ARAÇ BAKIM ONARIM YEDEK PARÇA ALIMI	4734 KİK 22/d			✓			
TELSİZ BAKIM ONARIM İŞİ	4734 KİK 22/a			✓			
ZİRAAT FAKÜLTESİNİN BİYOGÜVENLİK KABİNİ BAKIM-ONARIMI	4734 KİK 22/a			✓			
TONER DRUM VE ÜNİTESİ ALIMI	4734 KİK 22/a			✓			
ÜNİVERSİTEMİZE AİT 59DU588 PLAKALI RESMİ ARACIN BAKIM ONARIM İŞİ	4734 KİK 22/d			✓			
ELEKTRİKLİ ÇAY MAKİNESİ BAKIM ONARIMI	4734 KİK 22/a			✓			
YAPI İŞLERİ VE TEKNİK DAİRE BAŞKANLIĞI PARK VE BAHÇELER BİRİMİNİN KULLANIMINDA OLAN BENZİNLİ TIRPAN VE BENZİNLİ ÇİM BİÇME MAKİNESİNİN BAKIM ONARIM İŞİ	4734 KİK 22/a			✓			

59DU587 PLAKALI TRAKTÖRÜN BAKIM ONARIM İŞİ	4734 KİK 22/d			✓			
ZİRAAT FAKÜLTESİ BAKIM ONARIM İŞİ	4734 KİK 22/d			✓			
TNKÜ FEN EDEBİYAT FAKÜLTESİ KİMYA BÖLÜMÜ LABORATUVARINDA BULUNUN RV-8 ROTARY EVOPARATÖR CİHAZININ BAKIM ONARIMI	4734 KİK 22/d			✓			
REKTÖRLÜK BİNASI 9.KATTA BULUNAN LG MARKA SU ARITMA CİHAZI BAKIM ONARIM YAPILMASI	4734 KİK 22/d			✓			
FEN EDEBİYAT FAKÜLTESİNİNİ DESTİLE SU CİHAZI ONARIMI	4734 KİK 22/a			✓			
TNKÜ BÜNYESİNDEKİ TIP FAKÜLTESİ VE SARKÖY MYO OFİS MALZEMELERİNİN BAKIM VE ONARIM İŞİ	4734 KİK 22/d			✓			
LASTİK ALIM VE BAKIM ONARIMI	4734 KİK 22/d			✓			
ÜNİVERSİTEMİZ KAMPÜS ALANI İÇİNDE BULUNAN OTOMATİK BARIYER SİSTEMİNİN BAKIM ONARIM İŞİ	4734 KİK 22/d			✓			
ÇORLU MÜH.FAK.İNŞAAT MÜHENDİSLİĞİ BÖLÜMÜ BASINÇ DENEY ALETİ BAKIM ONARIMI	4734 KİK 22/d			✓			
ÜNİVERSİTEMİZ BÜNYESİNDEKİ RESMİ HİZMET ARAÇLARININ BAKIM/ONARIMININ YAPILABİLMESİ	4734 KİK 22/d			✓			
ÜNİVERSİTEMİZ TEKNİK BİLİMLER MESLEK YÜKSEKOKULU MÜDÜRLÜĞÜNE RESMİ MÜHÜR ALIMI	5018 Sayılı Kanun 35. Mad.					✓	
ÜNİVERSİTEMİZ TEKNİK BİLİMLER MESLEK YÜKSEKOKULU MÜDÜRLÜĞÜNE RESMİ MÜHÜR ALIMI	5018 Sayılı Kanun 35. Mad.					✓	
SPOR BİLİMLERİ FAKÜLTESİ RESMİ MÜHÜR ALIMI	5018 Sayılı Kanun 35. Mad.					✓	
2022 YILLIK GAZETE ABONELİĞİ KENT HABER (AYLIK)						✓	
GAZETE ABONELİĞİ ÖDEMESİ (TEKİRDAĞ GÖZLEM GAZT ONBEŞGÜNDEBİR)						✓	
GAZETE YILLIK ABONELİK BEDELİ (AJANS TEKİRDAĞ GAZETESİ ONBEŞGÜNDEBİR)						✓	
YILLIK GAZETE ABONELİĞİ (TRAKYA DEMOKRAT GAZETESİ GÜNLÜK)						✓	
YILLIK GAZETE ABONELİĞİ (SÖZ GAZETESİ AYLIK)						✓	

YILLIK GAZETE ABONELİĞİ (GÜNAYDIN GAZETESİ ONBEŞGÜNDEBİR)						✓	
YILLIK GAZETE ABONELİĞİ (ÖNCE TEKİRDAĞ GAZETESİ ONBEŞGÜNDEBİR)						✓	
YILLIK GAZETE ABONELİĞİ (ÖNCE TEKİRDAĞ GAZETESİ ONBEŞGÜNDEBİR)						✓	
YILLIK GAZETE ABONELİĞİ (TEKİRDAĞ AKTÜEL GAZETESİ ONBEŞGÜNDEBİR)						✓	
YILLIK GAZETE ABONELİĞİ (PUSULA GAZETESİ HAFTALIK)						✓	
YILLIK GAZETE ABONELİĞİ (OLAY AKTİF GAZETESİ HAFTALIK)						✓	
YILLIK GAZETE ABONELİĞİ (0282 TEKİRDAĞ GAZETESİ ONBEŞGÜNDEBİR)						✓	
YILLIK GAZETE ABONELİĞİ (TEKİRDAĞ MANŞET GAZETESİ HAFTALIK)						✓	
YILLIK GAZETE ABONELİĞİ (59 HABER GAZETESİ ONBEŞGÜNDEBİR)						✓	
YILLIK GAZETE ABONELİĞİ (TEKİRDAĞ YENİ HABER HAFTALIK)						✓	
YILLIK GAZETE ABONELİĞİ (TEKİRDAĞ BÖLGE HABER HAFTALIK)						✓	
YILLIK GAZETE ABONELİĞİ (GÜNCEL HABER GZT ONBEŞGÜNDEBİR)						✓	
YILLIK GAZETE ABONELİĞİ (RADAR GAZETESİ HAFTALIK)						✓	
YILLIK GAZETE ABONELİĞİ (SAĞDUYU GAZETESİ HAFTALIK)						✓	
YILLIK GAZETE ABONELİĞİ (TEKİRDAĞ DESTAN GAZETESİ ONBEŞGÜNDEBİR)						✓	
YILLIK GAZETE ABONELİĞİ (TEKİRDAĞ YENİ İNAN GAZETESİ GÜNLÜK)						✓	
YILLIK GAZETE ABONELİĞİ (AVRUPA GAZETESİ GÜNLÜK)						✓	
YILLIK GAZETE ABONELİĞİ (TRAKYA GAZETESİ GÜNLÜK)						✓	
YILLIK GAZETE ABONELİĞİ (ŞAFAK GAZETESİ GÜNLÜK)						✓	
ANADOLU AJANSI 2022 YILI BÖLGE HABER PAKETİ HİZMETİ ALIMI						✓	
4 ADET SÜRÜCÜSÜZ VE YAKITSIZ TAŞIT KİRALAMA HİZMETİ ALIMI	4734 KİK 22/d		✓				
TEKNİK BİLİMLER MYO'YA AİT MALZEMELERİN TAŞIMA İŞİ	4734 KİK 22/d		✓				

NKU TIP DERGİSİ YAYIN ALIMI	4734 KİK 22/d		✓				
ULUSLARARASI ÜNİVERSİTE TANITIMA İLİŞKİN İNGİLİZCE VE ARAPÇA DİLİNDE WEB SİTE LİNK ÜRETİMİ VE ÜNİVERSİTE WEB SİTESİNE İLİŞKİLENDİRİLMESİ İŞİ	4734 KİK 22/d		✓				
TEKNİK BİLİMLER MYO'YA AİT DEMİRBAŞ MALZEMELERİNİN YENİ HİZMET BİNASINA TAŞINMA İŞİ	4734 KİK 22/d		✓				
TEHLİKELİ ATIKLARIN TAŞINMSI VE BERTARAF EDİLMESİ	4734 KİK 22/d		✓				
TAŞIMA HİZMET ALIM İŞİ	4734 KİK 22/d		✓				
PİYANO AKORDÖR HİZMETİ ALIMI	4734 KİK 22/d		✓				
TEKNİK BİLİMLER MYO'YA AİT DEMİRBAŞ EĞİTİM ÖĞRETİM MAL VE MALZEMELERİNİN TAŞINMA İŞİ	4734 KİK 22/d		✓				
KİŞİSEL MARUZİYET ÖLÇÜMÜ HİZMETİ ALIMI	4734 KİK 22/d		✓				
2022/924207 İKİNLİ TEMİZLİK VE KIRTASIYE MALZEMELERİ ALIMI İHALESİ YEREL GAZETE İLAN ÖDEMESİ	4734 KİK TABİ OLMAYAN				✓		
2022/609870 KÜTÜPHANE RAFLAR VE MEFRUŞAT ALIMI YEREL GAZETE İLAN ÖDEMESİ AKADEMİK VE İDARİ PERSONEL ALIMI RESMİ GAZETE İLANI 64 VE 65.SAYFA İLAN TAKİP NO:202210640	4734 KİK TABİ OLMAYAN				✓		
AKADEMİK VE İDARİ PERSONEL ALIMI RESMİ GAZETE İLAN 61. VE 63. SAYFA İLAN TAKİP NO:202210747	4734 KİK TABİ OLMAYAN				✓		
AKADEMİK VE İDARİ PERSONEL ALIMI RESMİ GAZETE İLAN 339.SAYFA İLAN TAKİP NO:202212867	4734 KİK TABİ OLMAYAN				✓		
AKADEMİK VE İDARİ PERSONEL ALIMI RESMİ GAZETE İLAN 138. VE 143. SAYFA İLAN TAKİP NO:202200874	4734 KİK TABİ OLMAYAN				✓		
AKADEMİK VE İDARİ PERSONEL ALIMI RESMİ GAZETE İLANI 46. VE 56. SAYFA İLAN TAKİP NO:202206344	4734 KİK TABİ OLMAYAN				✓		
AKADEMİK VE İDARİ PERSONEL ALIMI RESMİ GAZETE İLANI 64VE 65.SAYFA İLAN TAKİP NO:202210640	4734 KİK TABİ OLMAYAN				✓		

ÜNİVERSİTEMİZ REKTÖRLÜĞÜ MAKAM HİZMETLERİNDE KULLANILMAK ÜZERE (8+1) 1 (BİR) ADET TAŞIT KİRALAMA İŞİ (6 AYLIK)	4734 KİK 22/d		✓				
ÜNİVERSİTEMİZ REKTÖRLÜĞÜ MAKAM HİZMETLERİNDE KULLANILMAK ÜZERE (8+1) 1 (BİR) ADET TAŞIT KİRALAMA İŞİ (6 AYLIK)	4734 KİK 22/d		✓				
İLAÇLAMA VE DEZENFEKTE HİZMET ALIM	4734 KİK 22/d		✓				
KAMPÜS İÇİ RİNG SERVİS HİZMET ALIM	4734 KİK 22/d		✓				
KALORİFER ATEŞLEME VE TEMİZLİĞİ HİZMET ALIM	4734 KİK 22/d						
2022-924207 İKN Lİ TEMİZLİK VE KIRTASIYE MALZEMELERİ ALIM AÇIK İHALE (4. , 5. VE 6. KISIM 20 KALEM)	4734 KİK 19.Md.	✓					
2022-924207 İKN Lİ TEMİZLİK VE KIRTASIYE MALZEMELERİ ALIM AÇIK İHALE (3 VE 4. KISIM 4 KALEM)	4734 KİK 19.Md.	✓					
59 AEZ 191 ZORUNLU SORUMLULUK SİGORTASI	4734 KİK 22/d		✓				
59 NA 149 VE 59 DD 985 ZORUNLU SORUMLULUK SİGORTASI	4734 KİK 22/d		✓				
59 EH 769 VE 59 DU 588 KOLTUK FERDİ KAZA SİGORTASI	4734 KİK 22/d		✓				
59 HE 396, 59 DF 744,59 EH 844 VE 59 RD 636 ZORUNLU SORUMLULUK SİGORTASI	4734 KİK 22/d		✓				
59 KL 730 YEŞİL KART SİGORTASI	4734 KİK 22/d		✓				
59 KT 983 ZORUNLU SORUMLULUK SİGORTASI	4734 KİK 22/d		✓				
59 KN 880,59 DU 588 VE 59 KA 360 ZORUNLU SORUMLULUK SİGORTASI	4734 KİK 22/d		✓				
59 NA 154 VE 59 DY 197 ZORUNLU SORUMLULUK SİGORTASI	4734 KİK 22/d		✓				
59 NA 321 VE 59 NA 055 ZORUNLU SORUMLULUK SİGORTASI	4734 KİK 22/d		✓				
59 EC 678,59 DY 882 VE 59 DU 587 TRAKTÖRLERİN ZORUNLU SORUMLULUK SİGORTASI	4734 KİK 22/d		✓				
59 EH 769 VE 59 EG 801 ZORUNLU SORUMLULUK SİGORTASI	4734 KİK 22/d		✓				
59 NA 166 VE 59 DD 719 PLAKALI RESMİ ARAÇLAR İÇİN ZORUNLU MALİ SORUMLULUK SİGORTASI YAPILMASI	4734 KİK 22/d		✓				
	4734 KİK 22/d	✓					

GENEL TEMİZLİK MALZEMELERİ ALIMI							
MEFRUŞAT ÜRÜNLERİ	4734 KİK 22/d	✓					
YANGIN TÜPÜ DOLUMU	4734 KİK 22/d	✓					
1TNKR. MAL VE MALZEME ALIMI(KIRTASIYE)ALIM İŞİ	4734 KİK 22/d	✓					
SPOR MALZEMESİ ALIMI 11 KALEM	4734 KİK 22/d	✓					
SPOR MALZEMESİ ALIMI 5. KALEM	4734 KİK 22/d	✓					
TNKR. MAL VE MALZEME ALIMI(KIRTASIYE)ALIM İŞİ	4734 KİK 22/d	✓					
NKÜ VETERİNER FAKÜLTESİ DEKANLIĞI 500 ADET STAJ DOSYASI BASIM İŞİ	4734 KİK 22/d	✓					
FEN EDEBİYAT FAKÜLTESİNE LABORATUVAR UYGULAMA DERSLERİNE KİMYASAL MADDE VE CİHAZ ALIM İŞİ	4734 KİK 22/d	✓					
ATATÜRK ŞEHİR ORMANLARINA KUŞ YUVASI ALIMI	4734 KİK 22/d	✓					
ŞARKÖY MYO MUTFAK MALZEMELERİ ALIMI	4734 KİK 22/d	✓					
2011785965 İKN li ÖZEL GÜVENLİK GÖREVLİLERİ İÇİN ÜNİFORMA/KIYAFET ALIMI EK FİYAT FARK ÖDEMESİ	4734 KİK 22/d	✓					
ÜNİVERSİTEMİZ BİRİMLERİNDE KULLANILMAK ÜZERE TABELA, İSİMLİK ,AFİŞ ALIMI	4734 KİK 22/d	✓					
45 KALEM MAL/MALZEME ALIMI	4734 KİK 22/d	✓					
SIFIR ATIK PROJESİ ATIK KUTUSU ALIMI 2.KISIM	4734 KİK 22/d	✓					
ELEKTRONİK DİJİTAL EL KANTARI ALIMI 1.KISIM	4734 KİK 22/d	✓					
3 KISIM MAL/MALZEME ALIMI 3.KISIM RONDO ÇERÇEVE ALIMI	4734 KİK 22/d	✓					
29 KALEM MAL/MALZEME ALIMI	4734 KİK 22/d	✓					
ÜNİVERSİTEMİZ VETERİNER FAKÜTESİ DEKANLIĞI EGİTİM AMAÇLI LABORATUVAR MALZEMESİ ALIMI	4734 KİK 22/d	✓					

ÜNİVERSİTEMİZ VETERİNER FAKÜTESİ DEKANLIĞI EĞİTİM AMAÇLI LABORATUVAR MALZEMESİ ALIMI	4734 KİK 22/d	✓					
ÖZEL GÜVENLİK GÖREVLİLERİ ÜNİFORMA KIYAFET ALIMI	4734 KİK 22/d	✓					
ÜNİVERSİTEYE BAĞLI BİRİMLERİNŞN CİLTLEME VE BASIM İŞLERİ	4734 KİK 22/d	✓					
TEKİRDAĞDA DİNİ VE ÜLTÜREL HAYAT ESERİ ALIMI	4734 KİK 22/d	✓					
ÜNİVERSİTEMİZ BİRİMLERİNDE KULLANILMAK ÜZERE GÜVENLİK UYARI LEVHALARI ALIMI	4734 KİK 19.Md.	✓					
ŞARAP ÜRETİM TEKNOLOLOJİSİ PRPROGRAMI LABORATUVARINA MALZEME ALIMI	4734 KİK 22/d	✓					
YANGIN TÜPÜ DOLUM İŞİ	4734 KİK 19. Md.	✓					
OFİS VE BÜRO MALZEMESİ ALIMI	4734 KİK 22/d	✓					
SARAY MYO İÇİN FİBER OPTİK ALTYAPI VE KAMERA SİSTEMİ ALIMI	4734 KİK 22/d	✓					
PERDE ALIMI	4734 KİK 22/d	✓					
TONER ALIMI	4734 KİK 22/d	✓					
YER TEMİZLEME OTOMATLARINDA KULLANILMAK ÜZERE YEDEK PARÇA VE SARF MALZEME ALIMI	4734 KİK 22/d	✓					
ÜNİVERSİTEMİZ BİRİMLERİNDE KULLANILMAK ÜZERE KAĞIT HAVLU ALIMI	4734 KİK 22/d	✓					
ÜNİVERSİTEMİZE AİT RESMİ ARAÇLARINA ARAÇ TAKİP SİSTEMİ CİHAZI ALIMI	4734 KİK 22/d	✓					
A4 KAĞIT ALIMI	4734 KİK 22/d	✓					
ÜNİVERSİTE RETÖRLÜĞÜ BAĞLI BİRİMLERİNİN CİLTLEME VE ÇEŞİTLİ BASIM İŞLERİ	4734 KİK 22/d	✓					
ÖZEL GÜVENLİK GÖREVLİSİ AYAKKABI ,BOT VE ÜNİFORMA ALIMI	4734 KİK 22/a	✓					

ÖZEL GÜVENLİK GÖREVLİSİ ALIMI	4734 KİK 22/d	✓					
LOGO BASKILI ZARF ALIMI	4734 KİK 22/d	✓					
ELEKTRİK PANOSU VE UPS SİSTEMİ ÖNÜNE YALITIMLI KAUÇUK PASPAS ALIMI	4734 KİK 22/d	✓					
MARMAEREĞLİSİ MYO İÇ CEPHE DUVAR BOYASI ALIMI	4734 KİK 22/d	✓					
ÜNİVERSİTEMİZ BİRİMLERİNDE KULLANILMAK ÜZERE GENEL KIRTASIYE MALZEMELERİ ALIMI	4734 KİK 22/d	✓					
KIRTASIYE MALZEMESİ ALIMI	4734 KİK 22/d	✓					
MAL/MALZEME ALIMI	4734 KİK 22/d	✓					
FEN EDEBİYAT FAKÜLTESİ KİMYA BÖLÜMÜ LABORATUVARINA SARF MAZLEMESİ ALIMI	4734 KİK 22/d	✓					
ÜNİVERSİTEMİZ MALKARA MYO İÇİN EĞİTİM AMAÇLI LABORATUVAR MALZEMESİ ALIMI	4734 KİK 22/d	✓					
ÜNİVERSİTEMİZ BİRİMLERİNDE KULLANILMAK ÜZERE TABELA VE İSİMLİK ALIMI	4734 KİK 22/d	✓					
ATIK BERTARAF İÇİN 1 KALEM MAL/MALZEME ALIMI	4734 KİK 22/d	✓					
ÜNİVERSİTEMİZ BİRİMLERİNDE KULLANILMAK ÜZERE TEMİZLİK MALZEMESİ ALIMI	4734 KİK 22/d	✓					
ÜNİVERSİTEMİZ ÖZEL GÜVENLİK BİRİMİNE MAL/MALZEME ALIMI	4734 KİK 22/d	✓					
2022 YILI KAŞE ALIMI	4734 KİK 22/d	✓					
ÜNİVERSİTEMİZ ÇEŞİTLİ BİRİMLERİNE KAŞE VE KARTVİZİT ALIMI	4734 KİK 22/d	✓					
ÜNİVERSİTEMİZ BÜNYESİNDE BULUNAN ATATÜRK KENT ORMANINDA ÇAM KESE BÖCEĞİ MÜCADELESİNDE KULLANILMAK ÜZERE BİYOLOJİK LARVASİT ALIMI	4734 KİK 22/d	✓					
YANGIN TÜPÜ DOLUM İŞİ	4734 KİK 22/d	✓					

ÜNİVERSİTEMİZ BİRİMLERİNDE KULLANILMAK ÜZERE TABELA VE İSİMLİK ALIMI	4734 KİK 22/d	✓					
TNKÜ VETERİNER FAKÜLTESİ DEKANLIĞINDA KULLANILMAK ÜZERE ÖĞRENCİ DOSYASI BASIM İŞİ	4734 KİK 22/d	✓					
ÜNİVERSİTEMİZ ÇEŞİTLİ BİRİMLERİNDE KULLANILMAK ÜZERE MUHTELİF MALZEME ALIMI	4734 KİK 22/d	✓					
TÜKETİME YÖNELİK MAL VE MALZEME ALIMI(TONER ALIMI,DRUM VE FIRIN ÜNİTESİ)	4734 KİK 22/d	✓					
ÜNİVERSİTE BAĞLI BİRİMLERİNE TONER ,KARTUŞ ALIMI	4734 KİK 22/d	✓					
AKARYAKIT ALIMI	4734 KİK 22/d	✓					
KEMAN EĞİTİMİ İÇİN KEMAM TELİ ALIMI	4734 KİK 22/d	✓					
TONER ALIMI	4734 KİK 22/d	✓					
ÜNİVERSİTEMİZ BİRİMLERİNDE KULLANILMAK ÜZERE TRAFİK DUBASI, DELİNATÖR VE A4 BOYUTUNDA ALÜMİNYUM ÇERÇEVE ALIMI	4734 KİK 22/d	✓					
ÜNİVERSİTEMİZ REKTÖRLÜĞÜ DIŞ MEKAN PEYZAJ DÜZENLEMESİ İÇİN ÇİÇEK ALIMI	4734 KİK 22/d	✓					
MALKARA MYO FOTOKOPİ MAKİNESİ DRUM ÜNİTESİ VE PATEN ALIMI	4734 KİK 22/d	✓					
ÜNİVERSİTEMİZ REKTÖRLÜĞÜ DIŞ MEKAN PEYZAJ DÜZENLEMESİ İÇİN ÇİÇEK ALIMI	4734 KİK 22/d	✓					
2020/609870 İKNİ KÜTÜPHANERAFLARI VE MEFRUŞAT ALIMI KAMU İHALE KURUMU İLAN ÖDEMESİ BARKOD NO:8442	4734 KİK 22/d					✓	
2020/609870 İKNİ KÜTÜPHANERAFLARI VE MEFRUŞAT ALIMI KAMU İHALE KURUMU İLAN ÖDEMESİ BARKOD NO:8442 KREDİ KAPATMA	4734 KİK 22/d					✓	

2022/924207 İKNI TEMİZLİK VE KIRTASIYE MALZEMELERİ KAMU İHALE KURUMU İLAN ÖDEMESİ BARKOD NO:1425 KREDİ KAPATMA	4734 KİK 22/d						✓	
2022/952112 İKNI ELEKTRİK ENERJİSİ ALIMI KAMU İHALE KURUMU İLAN ÖDEMESİ BARKOD NO:8496 KREDİ KAPATMA	4734 KİK 22/d						✓	
NİTELİKLİ ELEKTRONİK SERTİFİKA VE MİNİ KART OKUYUCU (22.02.2022 TARİH VE FAT -194055-X252 SİPARİŞ NUMARALI K- 22004563)	4734KİK 3.M/e						✓	
NİTELİKLİ ELEKTRONİK SERTİFİKA VE MİNİ KART OKUYUCU (22.02.2022 TARİH VE FAT -193147 -S3W1 SİPARİŞ NUMARALI K- 22004502 SAYILI FATURA ÖDEMESİ)	4734KİK 3.M/e						✓	
NİTELİKLİ ELEKTRONİK SERTİFİKA VE MİNİ KART OKUYUCU	4734KİK 3.M/e						✓	
NİTELİKLİ ELEKTRONİK SERTİFİKA VE MİNİ KART OKUYUCU (25.02.2022 TARİH SİPARİŞ NO: FAT -201949 - BPV0 SIRA NO: K- 22004502 SAYILI FATURA ÖDEMESİ)	4734KİK 3.M/e						✓	
MİNİ KART OKUYUCU VE NİTELİKLİ ELEKTRONİK SERTİFİKA ALIMI FATURA (TARİHİ:11.05.2022 SIRA NO:K-22012506 sipariş no: FAT -300458-T7H8)	4734KİK 3.M/e						✓	
NİTELİKLİ ELEKTRONİK SERTİFİKA VE MİNİ KART OKUYUCU (SIRA NO:K-22019308 - SİPARİŞ NO:FAT:-204773-Z4T0 VERGİ NO:6290451593)	4734KİK 3.M/e						✓	
NİTELİKLİ ELEKTRONİK SERTİFİKA VE MİNİ KART OKUYUCU (FATURA SIRA NO:K-22016287 SİPARİŞ NO:FAT -203483 - T0K2 VERGİ NO:6290451593)	4734KİK 3.M/e						✓	
NİTELİKLİ ELEKTRONİK SERTİFİKA VE MİNİ KART OKUYUCU (FATURA SIRA NO:K-22021487 SİPARİŞ NO:FAT -206032 -D7N8 VERGİ NO:6290451593)	4734KİK 3.M/e						✓	
NİTELİKLİ ELEKTRONİK SERTİFİKA VE MİNİ KART OKUYUCU (FATURA SIRA NO:K-22024310 SİPARİŞ NO:FAT-207323 - J6L3 VERGİ NO:6290451593)	4734KİK 3.M/e						✓	

NİTELİKLİ ELEKTRONİK SERTİFİKA VE MİNİ KART OKUYUCU (FATURA SIRA NO: K-222029418 SİPARİŞ NO:FAT-208820-Z5D1 VERGİ NO:6290451593))	4734KİK 3.M/e					✓	
NİTELİKLİ ELEKTRONİK SERTİFİKA VE MİNİ KART OKUYUCU (FATURA SIRA NO:K-22030893 SİPARİŞ NO:FAT -210389 -V9W9 VERGİ NO:6290452593)	4734KİK 3.M/e					✓	
KİŞİSEL MARUZİYET ÖLÇÜMÜ HİZMETİ ALIMI	4734 KİK 22/d		✓				
ÜNİVERSİTEMİZ HİZMETLERİNDE KULLANILAN 59 NA 166 VE 59 DD 719 PLAKALI RESMİ ARAÇLAR İÇİMKARAYOLLARI MOTORLU ARAÇLAR ZORUNLU MALİ SORUMLULUK SİGORTASI YAPILMASI	4734 KİK 22/d	✓					
ELEKTRİK ENERJİSİ ALIMI	4734 KİK 19.MD.						✓
TOPLAM	-	108	31	30	7	47	

Tablo 104: Satış Bilgileri Tablosu

Satılan Yerin Tanımı	Satılan Yerin Ölçüsü	İhale Usulü	Sözleşme İmzalandı *	İptal Edildi *
TEMSİL AĞIRLAMA İÇİN MAL/MALZEME ALIMI	4734 KİK 22/d	✓		
TEMSİL AĞIRLAMA İÇİN MAL/MALZEME ALIMI	4734 KİK 22/d	✓		
TOPLAM		2		

Tablo 106: Satış Bilgileri Tablosu

Satılan Yerin Tanımı	Satılan Yerin Ölçüsü	İhale Usulü	Sözleşme İmzalandı *	İptal Edildi *
1993 model Fiat Tofaş Kartal Satışı	Araç	2886 s. DİK/45 Açık Teklif Usulü	15.02.2022	-
Marmara Ereğlisi / Cedit Ali Paşa Mah. Sahil Caddesi No:31/1/13 (29 nolu Daire)	97	2886 s. DİK/45 Açık Teklif Usulü	03.02.2022	-
Marmara Ereğlisi / Cedit Ali Paşa Mah. Sahil Caddesi No:31/2/17 (30 nolu Daire)	84	2886 s. DİK/45 Açık Teklif Usulü	02.03.2022	-
Marmara Ereğlisi / Cedit Ali Paşa Mah. Sahil Caddesi No:31/2/18 (31 nolu Daire)	100	2886 s. DİK/45 Açık Teklif Usulü	02.03.2022	-
Saray Meslek Yüksekokulu'nda bulunan Üniversitemize ait Kavak ağaçlarının satılması	91	2886 s. DİK/45 Açık Teklif Usulü	22.12.2022	-

Tablo 107: Kiralama Bilgileri Tablosu

Satılan Yerin Tanımı	Satılan Yerin Ölçüsü	İhale Usulü	Sözleşme İmzalandı *	İptal Edildi *
30 adet yiyecek otomatı, 30 adet içecek otomatı Yeri (Tıp Fakültesi (2 adet), Fen Edebiyat Fakültesi (2 adet), İktisadi ve İdari Bilimler Fakültesi, Rektörlük (2 adet), Merkezi Derslikler (2 adet), Ziraat Fakültesi A Blok (2 adet), Ziraat Fakültesi B Blok (2 adet), Kapalı Spor Salonu, Stadyum, İlahiyat Fakültesi, Sosyal Bilimler MYO, Sosyal Yaşam Merkezi,	120,00	2886 s. DİK/45 Açık Teklif Usulü	03.01.2022	

Satılan Tanımı	Yerin	Satılan Ölçüsü	Yerin	İhale Usulü	Sözleşme İmzalandı *	İptal Edildi *
Teknik MYO (2 adet), Kütüphane, Çorlu Mühendislik Fakültesi (2 adet), Çerkezköy MYO, Malkara MYO, Şarköy MYO, Marmara Ereğlisi MYO, Saray MYO, Hayrabolu MYO, Muratlı MYO)	Bilimler (2 adet), Çorlu					
GSM Baz İstasyonu -1		5,00		2886 s. DİK/45 Açık Teklif Usulü	30.09.2022	
GSM Baz İstasyonu -2		5,00		2886 s. DİK/45 Açık Teklif Usulü	06.10.2022	
GSM Baz İstasyonu -3		5,00		2886 s. DİK/45 Açık Teklif Usulü	17.10.2022	
Reklam Üniteleri		148,48		2886 s. DİK/45 Açık Teklif Usulü	08.11.2021	
VakıfBank ATM		24,50		Protokol	15.01.2022	
		12,25		Protokol	03.08.2022	
		12,25		Protokol	23.12.2022	
Kampüs Kız Öğrenci Yurdu		3500		İrtifak Hakkı	10.04.2012	
Uygulama Otelü Önü Büfe Kafe		500,00		2886 s. DİK/45 Açık Teklif Usulü	05.10.2022	
Hastane Kafeteryası		1000,00		2886 s. DİK/51/g Davet Usulü	09.06.2022	
Sosyal Yaşam Merkezi Lokanta		44,91		2886 s. DİK/45 Açık Teklif Usulü	12.10.2022	
Sosyal Yaşam Merkezi Konfeksiyon		47,38		2886 s. DİK/45 Açık Teklif Usulü	19.10.2022	
Sosyal Yaşam Merkezi Ayakkabı Çanta		23,31		2886 s. DİK/45 Açık Teklif Usulü	06.12.2021	
Sosyal Yaşam Merkezi Banka Şubesi		97,80		2886 s. DİK/51/g Davet Usulü	04.05.2020	
Sosyal Yaşam Merkezi Kafeterya		578,89		2886 s. DİK/45 Açık Teklif Usulü	19.10.2022	
Sosyal Yaşam Merkezi Fotokopi Kırtasiye		23,31		2886 s. DİK/43 Pazarlık Usulü	24.01.2020	
Sosyal Yaşam Merkezi Fast-Food		44,91		2886 s. DİK/45 Açık Teklif Usulü	08.11.2021	
Sosyal Yaşam Merkezi Oto Yıkama		140,00		2886 s. DİK/45 Açık Teklif Usulü	13.10.2021	
Sosyal Yaşam Merkezi Çay Ocağı		10,29		2886 s. DİK/45 Açık Teklif Usulü	05.11.2021	

Satılan Yerin Tanımı	Satılan Yerin Ölçüsü	İhale Usulü	Sözleşme İmzalandı *	İptal Edildi *
Sosyal Yaşam Merkezi Kişisel Bakım Kozmetik	45,10	2886 s. DİK/43 Pazarlık Usulü	26.11.2021	
Sosyal Yaşam Merkezi Hediyelik eşya	22,20	2886 s. DİK/45 Açık Teklif Usulü	08.12.2021	
Sosyal Yaşam Merkezi Çiğ Köfteci	13,00	2886 s. DİK/43 Pazarlık Usulü	30.11.2021	
Sosyal Yaşam Merkezi Organik Ürünler	23,86	2886 s. DİK/43 Pazarlık Usulü	28.02.2022	
Sosyal Yaşam Merkezi Eğlence Merkezi	91,15	2886 s. DİK/45 Açık Teklif Usulü	28.02.2022	
Çorlu MYO Kantin	200,00	2886 s. DİK/45 Açık Teklif Usulü	28.02.2020	
Saray MYO Kantin	200,15	2886 s. DİK/45 Açık Teklif Usulü	13.12.2021	
Çorlu Müh. Fak. Fotokopi Kırtasiye	17,00	2886 s. DİK/45 Açık Teklif Usulü	27.09.2021	
Hayrabolu MYO Kantin	120,00	2886 s. DİK/45 Açık Teklif Usulü	18.02.2022	
Malkara MYO Kantin	60,00	2886 s. DİK/45 Açık Teklif Usulü	28.02.2022	

Tablo 108: Özlük Hakları Tahakkuk İşlemleri (İdari ve Mali İşler Daire Başkanlığı)

Harcamanın Türü	Kişi Sayısı	Harcanan Tutar
Maaş	463	56.617.013,30
Geçici Görev Yolluğu	85	245.099,58
Sürekli Görev Yolluğu	-	-
Arazi Tazminatı	-	-
Giyim Yardımı	27	4.259,37
Jüri Üyeliği	463	56.617.013,30

Tablo 109: Özlük Hakları Tahakkuk İşlemleri (Rektörlük Özel Kalem ve Genel Sekreterlik)

Harcamanın Türü	Kişi Sayısı	Harcanan Tutar
Maaş	45	9.280.876,76
Geçici Görev Yolluğu	22	37.109,72
Sürekli Görev Yolluğu	1	6.047,45
Arazi Tazminatı		
Giyim Yardımı	9	1.269,99
Jüri Üyeliği	208	172.564,09

Tablo 110: Hizmet Aracı Bilgileri

Hizmet Aracı	Sayı
Rektörlük Hizmet Aracı	22
Akademik Birim Hizmet Aracı	10
TOPLAM	32

Üniversitemizde toplam 32 adet hizmet aracı bulunmakta olup; 22 tanesi Rektörlük hizmetlerinde, 10 tanesi akademik birimlerin resmi hizmet işlerinde kullanılmaktadır.

Personel Daire Başkanlığı

Tablo 111: Hizmet İçi Eğitimler

Eğitimin Adı	Akademik Personele Yönelik Düzenlenen *	İdari Personele Yönelik Düzenlenen *	Kişisel Gelişim *	Mesleki Eğitim *	Oryantasyon Eğitimi *
Oryantasyon Eğitimi	✓	✓		✓	✓
Resmi Yazışma Usul ve Esasları	✓	✓		✓	
Stres Yönetimi	✓	✓	✓		
İş Sağlığı ve Güvenliği Eğitimi		✓	✓	✓	
TOPLAM					

*2022 yılı içerisinde düzenlenen Hizmet içi eğitimlerin ilgili oldukları sütunlara “✓ ” işareti konularak doldurulması gerekmektedir.

Tablo 112: Rektör Vekaletleri (2022 Yılı)

Adı Soyadı	Unvanı	Asil/Vekil	Başlangıç Tarihi	Bitiş Tarihi
Bülent EKER	Profesör	Vekil	22/04/2022	23/04/2022
			26/04/2022	27/04/2022
			01/06/2022	05/06/2022
			15/06/2022	18/06/2022
Yılmaz ÇAKICI	Profesör	Vekil	07/01/2022	08/01/2022
			23/05/2022	23/05/2022
			07/06/2022	07/06/2022
			20/06/2022	21/06/2022
			27/07/2022	29/07/2022
			10/10/2022	11/10/2022
			14/10/2022	14/10/2022
			26/10/2022	26/10/2022
24/11/2022	24/11/2022			
Celalettin VATANDAŞ	Profesör	Vekil	16/12/2022	16/12/2022
			20/01/2022	29/01/2022
			06/06/2022	06/06/2022
			06/07/2022	08/07/2022
			25/07/2022	26/07/2022
			12/10/2022	13/10/2022
			18/10/2022	18/10/2022
			25/10/2022	25/10/2022
			25/11/2022	25/11/2022
			05/12/2022	05/12/2022
15/12/2022	15/12/2022			

Tablo 113: Personel Sayısı (657 Sayılı Kanununun 4/A Maddesi Kapsamında)

İdari Personel Sayısı (657 Sayılı Kanununun 4/A Maddesi Kapsamında)			
Sınıflara Göre	Dolu Kadro Sayısı	Cinsiyete Göre	
		Kadın	Erkek
Genel İdare Hizmetleri Sınıfı	270	121	149
Teknik Hizmetleri Sınıfı	68	15	53
Sağlık Hizmetleri Sınıfı	156	123	33
Avukatlık Hizmetleri Sınıfı	2	-	2
Din Hizmetleri Sınıfı	1	-	1
Yardımcı Hizmetler Sınıfı	26	8	18
TOPLAM	523	267	256

Tablo 114: Personel Sayısı (657 Sayılı Kanununun 4/B Maddesi Kapsamında)

İdari Personel Sayısı (657 Sayılı Kanununun 4/B Maddesi Kapsamında)			
Sözleşmeli Personel	Dolu Kadro Sayısı	Cinsiyete Göre	
		Kadın	Erkek
	594	299	295
TOPLAM	594	299	295

Sağlık Kültür ve Spor Daire Başkanlığı**Tablo 115: Spor Alanları**

Spor Alanları	Sayısı (Adet)	Alan (m ²)	Faydalanan Kişi Sayısı	Açıklamalar
Kapalı Spor Salonu	1	1078m ²	2500	650 seyirci kapasiteli
Fitness Merkezi	2	945m ²	5578	300 kullanıcı
Yüzme Havuzu	1	1971m ²	3457	6 kulvar 42 yüzücü
Hamam-Sauna	1	30m ²	-	5+5
Basketbol, Voleybol Sahaları	1	600m ²	1500	650 seyirci kapasiteli
Pilates ve Squash Stüdyoları	1	130m ²	350	50 kullanıcı
Atletizm Pisti ve Futbol Sahası	1	7540m ²		8000 seyirci kapasiteli

Strateji Geliştirme Daire Başkanlığı**Tablo 116: Ödenek İşlemleri**

İşlem	2021	2022
Ödenek Gönderme Sayısı	649	905
Tenkis İşlemi Sayısı	117	204
Kurumsal Düzeyde Ödenek Aktarma İşlem Sayısı	222	187
Birim Düzeyde Yapılan Ödenek Aktarma İşlem Sayısı	50	227
Ödenek Ekleme İşlem Sayısı	21	0

Tablo 117: Finansman Fazlasından Yapılan Ödenek Ekleme İşlemlerinin Tertiplere Göre Dağılımı

Bütçe Tertibi/Açıklaması	2021	2022
01 Personel Giderleri	353.891,00	60.344,73
02 SGK Devlet Primi Giderleri	28.959,00	0
03 Mal ve Hizmet Alımları	1.677.552,00	6.120.210,00
05 Cari Transferler	403.787,00	70.000,00
06 Sermaye Giderleri	18.911.574,00	21.319.364,00
TOPLAM	21.375.763,00	27.569.918,73

Tablo 118: Gelir Fazlasından Yapılan Ödenek Ekleme İşlemlerinin Tertiplere Göre Dağılımı

Bütçe Tertibi/Açıklaması	2021	2022
01 Personel Giderleri	680.319,63	1.583.750,08
02 SGK Devlet Primi Giderleri	30.000,00	100.000,00
03 Mal ve Hizmet Alımları	1.312.779,85	8.267.985,14
05 Cari Transferler	1.141.274,00	1.495.454,00
06 Sermaye Giderleri	1.800.000,00	770.000,00
TOPLAM	4.964.373,48	12.217.189,22

Tablo 119: Yatırım Programı Revize İşlem Sayısı

İşlem	2021	2022
Yatırım Programı Revize İşlem Sayısı	13	29

Tablo 120: Ön Mali Kontrol Sayıları

İşlem	2020		2021		2022	
	Uygun Görüş Verilen	Uygun Görüş Verilmeyen	Uygun Görüş Verilen	Uygun Görüş Verilmeyen	Uygun Görüş Verilen	Uygun Görüş Verilmeyen
Mal Alımı	-	1	1	-	12	-
Hizmet Alımı	1	-	-	-	4	-
Yapım İşi	1	-	2	-	-	-
Diğer	8782	-	11495	-	15533	-
TOPLAM	8784	1	11498	-	15549	-

Tablo 121: Danışmanlık Faaliyetleri

Danışmanlık Faaliyeti	2020	2021	2022
Yazılı Görüş Talebi Geri Bildirim Sayısı	-	-	-
Mevzuatla İlgili Yapılan Eğitim Sayısı	-	-	-

Tablo 122: Muhasebe İşlemleri

Kriter	2020	2021	2022
Yevmiye Sayısı	8.782	11.459	15517
Harcama Birimi Sayısı	51	52	52
Bankadaki Tahsilat Hesap Sayısı	66	63	70
Bankadaki Ödeme Hesabı Sayısı	30	27	30
Alınan Teminat Mektubu Sayısı	3	9	7
İade Edilen Teminat Mektubu Sayısı	15	8	6
İcra Takip Dosyası	0	1	10
Açılan Kişi Borcu Dosyası	14	21	37

Tablo 123: Gelir Takibi Yapılan Taşınmaz Bilgileri

Taşınmaz Kullanım Amacı	2020	2021	2022
ATM Bankamatik	4	4	3
Baz İstasyonu	3	3	3
Gıda Yiyecek Otomat	20	30	30
İçecek Otomat	20	30	30
Lokanta-Kafeterya-Kantin	11	11	11
Kırtasiye Yeri	2	2	2
Çay Ocağı Yeri	1	1	1
Kuaför	2	2	0
Oto Yıkama Yeri	1	1	1
Banka Şubesi	1	1	1
Giyim-Aksesuar-Kozmetik-Terzi	4	4	5
Eğlence Merkezi	1	0	1
Seyahat Acentası	1	0	1
Reklam Üniteleri	1	1	1

Tablo 124: Diğer Kurumlar Adına Yapılan Tahsilatlar

Tahsilat Türü	2020	2021	2022
VERGİ TOPLAMI	23.497.542	30.821.450	33.909.039,72
	2022	25.045.456	27.178.026,34
Ziyaret Sayısı	2248569	2.614.727.000	2.830.086,88
KDV	2.359.960		
Damga Vergisi	2.399.224	2.910.483	3.457.995,46
Vergi Borcu	343.163,72	250.784	442.931,04
SGK TOPLAMI	48.225.260,24	64.050.932,04	101.522.970,48
Çalışanların Prim Toplamı	46.306.389,07	61.074.819,05	96.549.379,41
Yüklenicilerden Kesilen	148.427,86	327.394,66	228.439,62
BES	1.211.641,00	1.566.406,00	2.663.415,00
İşsizlik Fonu	558.802,31	1.082.312,33	2.081.736,45
DİĞER KURUMLAR	590.776,60	1.424.802,06	2.674.397,59
Kefalet Aidatı	10.563,48	11.621,89	18.776,68
Sendika Aidatı	214.780,15	933.490,11	1.899.672,63
İcra Kesintisi (Nafaka Dahil)	365.432,97	479.690,06	755.948,28

Tablo 125: Web Sayfası Ziyaretleri**Tablo 126: Muhasebe Yetkilisi 2022 Yılı Vekaletleri**

Adı Soyadı	Unvanı	Asil/Vekil	Başlangıç Tarihi	Bitiş Tarihi
Arzu ALKANAT	Daire Başkanı	Asil	01.01.2022	31.01.2022
Ozan COŞKUN	Mali Hizmetler Uzmanı	Vekil	31.01.2022	04.02.2022
Arzu ALKANAT	Daire Başkanı	Asil	04.02.2022	29.03.2022
Ahmet Semih CAN	Mali Hizmetler Uzmanı	Vekil	29.03.2022	04.04.2022
Arzu ALKANAT	Daire Başkanı	Asil	05.04.2022	01.06.2022
Ahmet Semih CAN	Mali Hizmetler Uzmanı	Asil	01.06.2022	28.02.2022
Hüseyin BOYACI	Mali Hizmetler Uzmanı	Vekil	28.02.2022	28.02.2022
Ahmet Semih CAN	Mali Hizmetler Uzmanı	Asil	29.02.2022	08.04.2022
Hüseyin BOYACI	Mali Hizmetler Uzmanı	Vekil	08.04.2022	08.04.2022
Ahmet Semih CAN	Mali Hizmetler Uzmanı	Asil	09.04.2022	05.05.2022
Hüseyin BOYACI	Mali Hizmetler Uzmanı	Vekil	05.05.2022	06.05.2022
Ahmet Semih CAN	Mali Hizmetler Uzmanı	Asil	07.05.2022	12.05.2022
Hüseyin BOYACI	Mali Hizmetler Uzmanı	Vekil	12.05.2022	12.05.2022
Ahmet Semih CAN	Mali Hizmetler Uzmanı	Asil	13.05.2022	06.06.2022
Hüseyin BOYACI	Mali Hizmetler Uzmanı	Vekil	06.06.2022	06.06.2022
Ahmet Semih CAN	Mali Hizmetler Uzmanı	Asil	07.06.2022	05.09.2022
Hüseyin BOYACI	Mali Hizmetler Uzmanı	Vekil	05.09.2022	09.09.2022
Ahmet Semih CAN	Mali Hizmetler Uzmanı	Asil	10.09.2022	14.11.2022
Hüseyin BOYACI	Mali Hizmetler Uzmanı	Vekil	14.11.2022	18.11.2022
Ahmet Semih CAN	Mali Hizmetler Uzmanı	Asil	19.11.2022	30.11.2022
Hüseyin BOYACI	Mali Hizmetler Uzmanı	Vekil	30.11.2022	30.11.2022

Hukuk Müşavirliği

Tablo 127: Dava Dosya Sayısı (2022 Yılı)

Toplam İdari Dava Dosya Sayısı (2022 Dahil)	155
Toplam Adli Dava Dosya Sayısı (2022 Dahil)	98
Açılan İdari Dava Dosyası	42
Açılan Adli Dava Dosyası	16
Sonuçlanan İdari Dava Dosyası (2022 Yılı)	6
Sonuçlanan Adli Dava Dosyası (2022 Yılı)	2
İdari Derdest Toplam Dava Sayısı	149
Adli Derdest Toplam Dava Sayısı	102

Takibi yapılan icra dosyalarına ait liste aşağıdaki şekildedir.

	Devir	Açılan	Sonuçlanan
İcra Takipleri	151	61	41

Ayrıca; Müşavirliğimizce Üniversitemiz Arabuluculuk Komisyonunun zorunlu üyeliği kapsamında gerçekleştirilen Arabuluculuk Dosya sayısına ilişkin bilgi aşağıdaki şekildedir.

Arabuluculuk Dosya Sayısı : 6

6-Yönetim ve İç Kontrol Sistemi

Tekirdağ Namık Kemal Üniversitesi'nin yönetim ve idari yapısı, 2547 Sayılı Yükseköğretim Kanunu, 2809 Sayılı Yükseköğretim Kurumları Teşkilatı Kanunu ve 124 Sayılı Kanun Hükmünde Kararname ile düzenlenmiştir. Tekirdağ Namık Kemal Üniversitesi'nin yönetim organları; Rektör, üniversite senatosu ve üniversite yönetim kuruldur. Devlet ve vakıf üniversitelerine rektör, Cumhurbaşkanınca atanır. Rektör, üniversite veya yüksek teknoloji enstitüsü tüzel kişiliğini temsil eder. Rektör, çalışmalarında kendisine yardım etmek üzere, üniversitenin aylıklı profesörleri arasından en çok üç kişiyi kendi rektörlük görev süresiyle sınırlı olmak kaydıyla rektör yardımcısı olarak seçer. Senato, rektörün başkanlığında, rektör yardımcıları, dekanlar ve her fakülteden fakülte kurullarınca üç yıl için seçilecek birer öğretim üyesi ile rektörlüğe bağlı enstitü ve yüksekokul müdürlerinden teşekkül eder. Üniversite yönetim kurulu; rektörün başkanlığında dekanlardan, üniversiteye bağlı değişik öğretim birim ve alanlarını temsil edecek şekilde senatoca dört yıl için seçilecek üç profesörden oluşur. Üniversitenin akademik birimleri fakülteler, enstitüler, yüksekokullar, meslek yüksekokulları ve konservatuvardır. Fakültelerin, enstitülerin, yüksekokul, meslek yüksekokulları ve konservatuvanın organları, Dekan/Müdür ile bu birimlerin kurul ve yönetim kurullarından oluşmaktadır. Ayrıca Üniversitemizde eğitim öğretimin desteklenmesi amacıyla çeşitli

alanların uygulama ihtiyacı ve bazı meslek dallarının hazırlık ve destek faaliyetleri için eğitim - öğretim, uygulama ve araştırmaların sürdürüldüğü ve topluma hizmet misyonunu taşıyan uygulama ve araştırma merkezleri bulunmaktadır. Merkez Müdürlüklerinin organları merkez müdür ve yönetim kuruludur. Genel Sekreter, üniversite idari teşkilatının başıdır ve bu teşkilatın çalışmasından rektöre karşı sorumludur. Genel sekretere bağlı birimler olarak görevlerini yürüten, hukuk müşaviri, daire başkanları ve idari personel bulunur. Tekirdağ Namık Kemal Üniversitesi, eğitim-öğretim ve araştırma faaliyetlerinin süreçlerini ilgili kurullar, komisyonlar ve koordinatörlükler aracılığı ile yürütmektedir.

Üniversitemizde, İç Kontrol sistemi 5018 Sayılı kanun gereğince düzenlenen aşağıdaki temel ilkeler doğrultusunda belirlenmiştir.

- a) İç kontrol faaliyetleri, sürekli ve sistematik bir şekilde ve idarenin yönetim sorumluluğu çerçevesinde yürütülür.
- b) İç kontrol faaliyet ve düzenlemelerinde öncelikle riskli alanlar dikkate alınır.
- c) İç kontrole ilişkin sorumluluk, işlem sürecinde yer alan bütün görevlileri kapsar.
- d) İç kontrol mali ve mali olmayan tüm işlemleri kapsar.
- e) İç kontrol sistemi yılda en az bir kez değerlendirilir ve alınması gereken önlemler belirlenir.
- f) İç kontrol düzenleme ve uygulamalarında mevzuata uygunluk, saydamlık, hesap verebilirlik, ekonomiklik, etkinlik ve etkililik gibi mali yönetim ilkeleri esas alınır.

Bu kapsamda Üniversitemizde iç kontrol uyum eylem planı hazırlama çalışmalarına katılımcı yöntem belirlenmiş, 5018 sayılı kanununun 11. Maddesi ve 31.12.2005 tarihli 26040 3. Mükerrer sayılı resmi gazetede yayımlanan İç Kontrol ve Ön Mali Kontrole İlişkin Usul ve Esasların 8. Maddesi gereğince Üniversitemiz İç Kontrol Standartlarına Uyum Eylem Planının Hazırlanması amacıyla bir Rektör Yardımcısı başkanlığında “İç Kontrol İzleme ve Yönlendirme Kurulu” ile Üniversitemiz Genel Sekreteri başkanlığında “İç Kontrol Standartlarına Uyum Eylem Planı Hazırlama Grubu” oluşturulmuştur. Her sene başında tüm birimlerimizle yapılan istişareler doğrultusunda gerçekleştirilen eylemler güncellenirken, gerçekleştirilemeyenler için yeni bir takvim belirlenmekte ve takip eden yılın içinde güncel hali yayımlanmaktadır. İç Kontrol Standartlarına Uyum Eylem Planı kapsamında 2021 yılında Üniversitemiz genelinde görev tanımları belirlenmiş, sisteme yüklenmiş ve görevi yapan personel ile ilişkilendirilmiştir. 2022 yılı içerisinde de görev tanımları gözden geçirilmiştir. Mevcut iş akışlarımızda güncellemeler ve ilave iş akışları yapılmıştır. Yine tüm süreçleri yönetecek şekilde çeşitli prosedürler hazırlanarak birimlere ve personele duyurusu gerçekleştirilmiş ayrıca eğitimler verilmiştir. 2021 yılında Üniversitemiz “Risk Strateji Belgesi” hazırlanmıştır. Bu kapsamda Üniversitemizde risk tespiti, analizi ve önlem alma mekanizmaları oluşturulmuştur. Harcamalara ilişkin usul ve esaslar, 10.12.2003 tarih 5018 Sayılı “Kamu Mali Yönetimi ve Kontrol Kanunu’nun 33 üncü maddesi hükümlerine dayanılarak hazırlanan “Merkezi Yönetim Harcama Belgeleri Yönetmeliği” ile düzenlenmiştir. 2022 yılı içerisinde riskler ile ilgili birimlerimiz ile ortak çalışmalar gerçekleştirilmiştir. Harcama öncesi kontroller ve iç kontrol esasları ise, 5018 sayılı Kamu Mali Yönetimi ve Kontrol Kanunu’na dayanılarak çıkarılan, “İç Kontrol ve Ön Mali Kontrole İlişkin Usul ve Esaslar Hakkında Yönetmelik” hükümleri uyarınca ve yönetim sorumluluğu çerçevesinde ve “Tekirdağ Namık Kemal Üniversitesi Ön Mali Kontrol İşlemlerine İlişkin Usul ve Esaslar”

hükümleri çerçevesinde her yıl üst yöneticiden alınan onayla tespit edilen limitler dâhilinde gerçekleştirilmekte olup, limit üzeri taahhüt ve sözleşmeler ile ödeme emirleri ön mali kontrole tabi tutulmaktadır. Limit altında yer alan tüm sözleşme, harcamalar ve taahhütler ise ön mali kontrol gibi bir kontrol mekanizmasına tabi olmakla birlikte ödeme emri belgesi ve eklerinde ortaya çıkan hata ve noksanlıklar düzeltilmek üzere tutanakla ya da üst yazı ile ilgili harcama birimine iade edilmektedir.

Ön mali kontrole tabi tutulacak mali karar ve işlemleri belirleyen Üniversitemiz Strateji Geliştirme Daire Başkanlığınca hazırlanan, “Tekirdağ Namık Kemal Üniversitesi Ön Mali Kontrol İşlemlerine İlişkin Usul ve Esaslar” Rektörlük Makamı Onayı ile uygulamaya konulmuştur.

Kurumsal kültürün yaygınlaştırılabilmesi amacıyla, Üniversitemiz öğrencileri ve çalışanlarının alınan kararlara katılımını sağlamak üzere şeffaf ve hesap verebilir bir yönetim anlayışını hayata geçirmiş bulunmaktayız. Ayrıca, yönetime ilişkin kararlar ile Üniversitemiz hakkındaki gelişmeler konusunda üst yönetim tarafından çalışanlara yönelik düzenli akademik, idari ve mali konularda bilgilendirme toplantıları yapılmak suretiyle yönetsel şeffaflığın temini ile devamlılığının sağlanmasını kurumsal değer olarak içselleştirmiş bulunmaktayız.

D- Diğer Hususlar

II -AMAÇLAR ve HEDEFLER

A-Temel Politika ve Öncelikler

Üniversitemiz 2020-2024 Stratejik Planı On Birinci Kalkınma Planı (2019-2023), Orta Vadeli Mali Plan (2019-2021), Trakya Bölge Planı, Üniversitemiz Yetkinlik Analiz Çalışması ve iç ve dış paydaşlarımızın önceliğine göre hazırlanmış ve uygulamaya konulmuştur.

Tablo 128: Üst Politika Belgeleri Analiz Tablosu

Üst Politika Belgesi	İlgili Bölüm/Referans	Verilen Görev/İhtiyaçlar
On Birinci Kalkınma Planı (2019-2023)	251.1. madde	İlk, orta ve yükseköğretim kurumlarında finansal okuryazarlık eğitimi yaygınlaştırılacak, söz konusu eğitimin, yaygın eğitim kapsamında yetişkinlere de verilmesi sağlanacaktır.
	331.1. madde	Eğitim-istihdam-üretim ilişkisini güçlendirmek amacıyla eğitim-sektör işbirliği protokolleri yapılacaktır.
	331.6. madde	Sanayinin ihtiyaç duyduğu işgücü profili belirlenecek, bu ihtiyaca dönük mesleki ve teknik eğitim ortaöğretim, fen liseleri ve yükseköğretim kurumlarının öğretim programları güncellenecektir.
	332.4 madde	Öncelikli sektörlerdeki firmaların Ar-Ge ve yenilik süreçlerinde yer alan insan kaynağı kapasitesini geliştirmeye yönelik olarak üniversite ve sanayi işbirliğinde lisansüstü programlar oluşturulacaktır.
	332.5. madde	Öncelikli sektörlerle yönelik önlisans, lisans ve lisansüstü programların sayısı ve çeşitliliği artırılabilecek ve bu alandaki Ar-Ge faaliyetlerine üniversiteler nezdinde özel önem verilecektir.
	349.3. madde	Üniversite ve sanayi işbirliğinde, öncelikli sektörler başta olmak üzere sanayinin ihtiyacına yönelik lisansüstü programlar oluşturulacak, bu programları açan üniversiteler teşvik edilecektir.
	350.7. madde	Yükseköğretim kurumları adına tescil edilmiş fikri hakların farklı statüdeki TTO'lar aracılığıyla ticarileştirilmesi, elde edilen gelirin üniversiteye dönüşü ve buluş sahibine ödeme yapılabilmesi ve TTO'ların finansal sürdürülebilirliğinin sağlanması konularında mevzuatta iyileştirmeler yapılacaktır.
On Birinci Kalkınma Planı (2019-2023)	416.2. madde	Araştırma enstitülerinde hayvan ve bitki ıslahı, biyoteknoloji ve biyoçeşitliliğin korunması alanları öncelikli olmak üzere yürütülen çalışmalar kamu, üniversite ve özel sektör işbirliği çerçevesinde desteklenecektir.

	440.2. madde	Üniversitelerin bilimsel araştırma proje bütçelerinin makro hedeflerle uyumunu sağlamak, projelerin etkin ve verimli bir şekilde gerçekleştirilmesini temin etmek, üniversiteler arasında eş güdüm ve işbirliğini artırmak ve plan hedefleriyle projeler arasındaki uyumu güçlendirmek için YÖK bünyesinde bir koordinasyon ve destek birimi kurulacak, bilimsel araştırma projelerine ilişkin bir politika dokümanı oluşturulacak, proje izleme mekanizmaları ve kaynak tahsisinde performans esaslı yeni yöntemler geliştirilecektir.
On Birinci Kalkınma Planı (2019-2023)	441.1. madde	Yükseköğretim ve kamu kurumları bünyesindeki araştırma altyapılarının erişilebilirliğinin artırılması ve mükerrer yatırımların önlenmesini teminen altyapılardaki makine-teçhizat, insan kaynağı, araştırma faaliyetleri ve test hizmetlerine ilişkin güncel bilgilerin yer aldığı envanter hazırlanacaktır.
	458.3. madde	Üniversiteler dâhil kamu kurum ve kuruluşlarına ait patent, faydalı model, tasarım vb. fikri hakların envanteri çıkarılarak özel sektörün bu envanterden faydalanabilmesi için bilgilendirme çalışmaları yapılacak ve özel sektörün bu hakları talebi halinde ticarileştirmeye yönelik teşviklerde öncelik verilecektir.
	483. madde	Kamu, özel sektör, üniversiteler ve STK'lar arasındaki işbirliği geliştirilerek dijital dönüşüm ekosistemi oluşturulacaktır.
	550.1. madde	Öğrencilerin akademik ve sosyal gelişimleri için destek programları uygulanacaktır.
	551.8. madde	Ortaöğretim kademesindeki öğrencilerin üniversitelerdeki bilimsel etkinliklere katılımları, üniversitelerin araştırma ve laboratuvar imkânlarından faydalanabilmeleri sağlanacaktır.
	559.2. madde	Mesleki eğitimdeki kurum ve kuruluşlar bünyesindeki atölyelerin daha etkin bir şekilde kullanılması suretiyle döner sermaye gelirleri artırılabilecektir.
	559.3. madde	Sektör talepleri ve gelişen teknoloji doğrultusunda mesleki ve teknik eğitimde alan ve dalların öğretim programları güncellenecektir.
	559.5. madde	Başta OSB'lerde olmak üzere meslek liseleri ile yükseköğretim kurumları program, yönetim, insan kaynakları, finansman ve fiziki altyapı açısından birbirini destekleyecek şekilde yeniden yapılandırılacaktır.
	561.2. madde	Öncelikli sektörler başta olmak üzere plan döneminde doktora mezun sayısı yıllık ortalama 15 bine çıkarılacaktır.

	561.3. madde	Üniversitelerin dijital çağa ayak uydurması ve bilgiye ulaşımında açık erişim ve açık bilim uygulamalarının hayata geçirilmesi amacıyla açık erişim altyapıları ile uyumu sağlanacaktır.
	561.4. madde	Akademik personellerin atama ve yükselme kriterleri alt sınırı merkezi olarak yükseltilecektir.
	561.5. madde	Yükseköğretim kurumlarının kontenjanları, sektörel ve bölgesel beceri ihtiyaçları, üniversitelerin kapasiteleri, arz-talep dengesi ve mevcuttaki programların asgari doluluk oranları dikkate alınarak belirlenecek; eğitim- istihdam bağlantısı güçlendirilecektir.
On Birinci Kalkınma Planı (2019-2023)	561.7. madde	Mezunların kariyer süreçlerinin takibi ve mezun-üniversite işbirliğinin güçlendirilmesi için mezun izleme sistemi kurulacaktır.
	563.1. madde	Etkili tanıtım çalışmalarıyla yükseköğretim sistemine uluslararası erişim kolaylaştırılacaktır.
	563.2. madde	Yükseköğretim sistemindekinitelikli uluslararası öğrenci sayısı artırılacaktır.
	563.3. madde	Nitelikli yabancı uyruklu akademisyenlerin toplam istihdamı oranı içindeki payı artırılacaktır.
	563.4. madde	Yabancı dilde eğitim veren programların sayısı artırılabilecek, yükseköğretim kurumlarının uluslararası öğrencilere yönelik barınma imkânları geliştirilecek ve uluslararasılaşmada kurumsal kapasite artırılabilecektir.
	571.1. madde	Üniversite öğrencilerinin işgücü piyasasına geçişlerinin sağlanmasını teminen başta ortak projeler olmak üzere üniversite-özel sektör işbirliklerinin yürütülmesi geliştirilecektir.
	571.2. madde	Staj, girişimcilik ve işbaşı eğitim programlarının etkinleştirilmesi yoluyla gençlerin işe geçişleri kolaylaştırılacaktır.
	576.2. madde	İş sağlığı ve güvenliği kültürünün geliştirilmesi ve yaygınlaştırılmasına yönelik ilgili kamu kurumları, üniversiteler, sendikalar ve STK'lar ile eğitim, seminer ve bilgilendirici faaliyetler düzenlenecektir.
	779.5. madde	Üniversitelerde sivil toplum merkezlerinin yaygınlaştırılması ve sivil toplum sertifika ve yüksek lisans programlarının açılması için çalışma yapılacaktır.
	804. madde	Kamu personeline ilişkin kamu hizmetlerinin sunumunda önemli bir role sahip olan insan kaynağının temini, etkin ve verimli bir şekilde hizmet sunumu ve çalışan memnuniyeti artırılacaktır.
806. madde	Kamu kurum ve kuruluşlarında personele yönelik eğitimler çeşitlendirilecek ve geliştirilecektir.	

Üniversite Yetkinlik Analizi Çalışması	Sayfa 229	Yapılan yetkinlik analizine göre kalite bazında belirlenen kriterlerin üzerinde olan bölümler/alanlar: Katı madde fiziği, dermatoloji, inşaat mühendisliği, jinekoloji, göz sağlığı, endokrinoloji, halk sağlığı, atom ve moleküler fizik, met. Atm. Robot mekanikliği, KBB, Ser. kom, üroloji gibi sağlık alanı ile bazı ileri teknoloji mühendislik alanlarındadır.
Trakya Bölge Planı (2014-2023)	Sayfa 66/1.1.	Ar-ge, yenilik ve teknolojik alanındaki kurumsal yapılanma ve altyapının geliştirilmesi
	Sayfa 68/1.2./1.3.	Bölgede yenilik ve araştırma kültürü ile bu doğrultuda insan kaynaklarının geliştirilmesi Ulusal ve uluslararası ar-ge fonlarının bölgeye çekilmesi

Trakya Bölge Planı (2014-2023)	Sayfa 70/2.3.	Bölgesel sosyal sorumluluk projeleri geliştirilecektir
	Sayfa 73/3.5./3.6.	Girişimciler için yatırımcı/girişimci danışma ofisleri kurularak yaygınlaştırılacaktır Bölgesel düzeyde girişim park ve girişim ofis benzeri girişimciliği destekleyici kuluçka merkezleri oluşturulacaktır
	Sayfa 78/4.2./4.3.	İnsan kaynaklarının geliştirilmesine yönelik bölgesel düzeyde kamu-özel sektör işbirlikleri kurulacaktır Sanayi kesiminde çalışanlara kariyer oluşturma ve kariyerde ilerleme ilgili eğitimlerin verilmesi
	Sayfa 79/4.5./4.6.	Etkin mesleki rehberlik ve yönlendirmenin yapılması Eğitimin işgücü talebine duyarlılığının artırılması
	Sayfa 85/6.2.	Sağlık hizmet sunumunda erişilebilirliğin ve kalitenin geliştirilmesi
	Sayfa 86/6.3.	Kamu hizmetlerinin sunumu geliştirilecektir
	Sayfa 126/14.5.	Kamu-üniversite-sanayi işbirliğinin sağlanacaktır geliştirilmesi
Trakya Bölge Planı (2014-2023)	Sayfa 70/2.3.	Bölgesel sosyal sorumluluk projeleri geliştirilecektir
	Sayfa 73/3.5./3.6.	Girişimciler için yatırımcı/girişimci danışma ofisleri kurularak yaygınlaştırılacaktır Bölgesel düzeyde girişim park ve girişim ofis benzeri girişimciliği destekleyici kuluçka merkezleri oluşturulacaktır
	Sayfa 78/4.2./4.3.	İnsan kaynaklarının geliştirilmesine yönelik bölgesel düzeyde kamu-özel sektör işbirlikleri kurulacaktır Sanayi kesiminde çalışanlara kariyer oluşturma ve kariyerde ilerleme ilgili eğitimlerin verilmesi
	Sayfa 79/4.5./4.6.	Etkin mesleki rehberlik ve yönlendirmenin yapılması Eğitimin işgücü talebine duyarlılığının

		arttırılması
	Sayfa 85/6.2.	Saęlık hizmet sunumunda eriřilebilirlięin ve kalitenin geliřtirilmesi
	Sayfa 86/6.3.	Kamu hizmetlerinin sunumu geliřtirilecektir
	Sayfa 126/14.5.	Kamu-üniversite-sanayi iřbirlięinin saęlanacaktır geliřtirilmesi
Orta Vadeli Mali Plan 2019-2021	1.2.4.	Kamu kurumlarının uzun vadeli tedarik planları hazırlanacak, benzer ihtiyaęlarının ortak alım yöntemiyle temin edilmesi yaygınlařtırılacaktır. Kamu alımlarının; Ar-Ge ve yenilik faaliyetlerine katkı saęlayacak, yerlileřtirmeyi ve teknoloji transferini teřvik edecek řekilde kullanılması uygulamasına devam edilecektir.
	1.2.6.	Saęlık harcamalarının azaltılması için koruyucu ve önleyici saęlık hizmetleri geliřtirilecektir. Birinci basamak saęlık hizmetleri güçlendirilerek saęlık sistemi ięerisindeki etkinlięi artırılacaktır. Maliyet avantajı saęlamak amacıyla Tedarik Paylařım Platformu ve tedarik zinciri iyileřtirme ęalıřmaları yürütülecektir. Farkındalık ve izleme deęerlendirme faaliyetleri yürütülerek ilaę kullanımının optimize edilmesi ve ilaę maliyetlerinin azaltılması konusunda projeler uygulamaya konulacaktır.
	1.2.8.	Eęitim sisteminde, istihdam ile uyumlu eęitim planlaması yapılacak, istihdam edilebilirlik artırılacak, eęitim kaynakları etkin kullanılacak ve etkili eęitim programları tasarlanacaktır.
	1.2.10.	Kamu idarelerinin kamu ię kontrol standartlarına uyum kapasitesi artırılacak, kamuda risk yönetimi uygulamaları yaygınlařtırılacaktır.

Tablo 129: Paydaşların Tespiti ve Önceliklendirilmesi Tablosu

PAYDAŞ ADI	İÇ/DIŞ PAYDAŞ	ÖNEM DERECESESİ	ETKİ DERECESESİ	ÖNCELİĞİ
Akademik Personel	İç	Yüksek	Güçlü	Birlikte Çalış
Bölge Halkı	Dış	Yüksek	Zayıf	Çıkarlarını Gözet, Çalışmalara Dâhil Et
Cumhurbaşkanlığı	Dış	Yüksek	Güçlü	Birlikte Çalış
Emekli Personel	Dış	Yüksek	Zayıf	Çıkarlarını Gözet, Çalışmalara Dâhil Et
Gençlik ve Spor Bakanlığı	Dış	Yüksek	Güçlü	Birlikte Çalış
Hazine ve Maliye Bakanlığı	Dış	Yüksek	Güçlü	Birlikte Çalış
İdari Personel	İç	Yüksek	Güçlü	Birlikte Çalış
Kalkınma Ajansı	Dış	Yüksek	Güçlü	Birlikte Çalış
Kamu İhale Kurumu	Dış	Yüksek	Güçlü	Birlikte Çalış
Medya	Dış	Düşük	Güçlü	Bilgilendir
Mezunlar	Dış	Yüksek	Zayıf	Çıkarlarını Gözet, Çalışmalara Dâhil Et
Milli Eğitim Bakanlığı	Dış	Yüksek	Güçlü	Birlikte Çalış
Öğrenciler	Dış	Yüksek	Güçlü	Birlikte Çalış
ÖSYM	Dış	Yüksek	Güçlü	Birlikte Çalış
Potansiyel Öğrenciler/Aileler	Dış	Yüksek	Zayıf	Çıkarlarını Gözet, Çalışmalara Dâhil Et
Sağlık Bakanlığı	Dış	Yüksek	Güçlü	Birlikte Çalış
Sanayi Kuruluşları/İşverenler	Dış	Yüksek	Güçlü	Birlikte Çalış
Sayıştay	Dış	Yüksek	Güçlü	Birlikte Çalış
Sivil Toplum Kuruluşları	Dış	Yüksek	Zayıf	Çıkarlarını Gözet, Çalışmalara Dâhil Et
Sosyal Güvenlik Kurumu	Dış	Yüksek	Güçlü	Birlikte Çalış
Tedarikçiler	Dış	Düşük	Zayıf	İzle
Ticaret ve Sanayi Odaları	Dış	Yüksek	Güçlü	Birlikte Çalış
TÜBİTAK	Dış	Yüksek	Güçlü	Birlikte Çalış
TÜBA	Dış	Yüksek	Güçlü	Birlikte Çalış
Türk Patent ve Marka Kurumu	Dış	Yüksek	Güçlü	Birlikte Çalış
Üniversitelerarası Kurul	Dış	Yüksek	Güçlü	Birlikte Çalış
Yerel Yönetimler	Dış	Yüksek	Güçlü	Birlikte Çalış
Yurtiçi ve Yurtdışı Üniversiteler	Dış	Yüksek	Güçlü	Birlikte Çalış
Yükseköğretim Kalite Kurulu	Dış	Yüksek	Güçlü	Birlikte Çalış
Yükseköğretim Kurulu	Dış	Yüksek	Güçlü	Birlikte Çalış

B. İdarenin Stratejik Planında Yer Alan Amaç ve Hedefler

Üniversitemiz Üst Yönetimi ve Strateji Geliştirme Kurulu tarafından 5 adet stratejik amaç ve bu stratejik amaçlara ulaşmaya yönelik 21 adet stratejik hedef belirlenmiş bulunmaktadır. Stratejik amaç ve hedefler uygun stratejilerle desteklenmiş ve Tekirdağ Namık Kemal Üniversitesi'nin beş yıllık yol haritası çıkarılmıştır.

Tablo 130: Stratejik Amaçlar ve Hedefler

Amaç 1: Eğitim ve Öğretim Kalitesini Geliştirmek	Hedef 1.1: Öğretim elemanlarının niteliğini ve niceliğini arttırmak Hedef 1.2: Öğrencilerin sosyal, bilimsel ve kültürel gelişmelerini arttırmak Hedef 1.3: Bölgenin ihtiyaçları doğrultusunda ön lisans, lisans ve lisansüstü yeni birim kurmak ve kurulan birimlerin fiziki olanaklarını tamamlamak Hedef 1.4: Lisans ve lisansüstü program sayısını ve lisansüstü programa kabul edilen öğrenci niteliğini arttırmak Hedef 1.5: Uygulamalı eğitim modelini yaygınlaştırmak Hedef 1.6: Akredite eğitim programlarının sayısını arttırmak Hedef 1.7: Öğrencilerin eğitim alanlarının fiziki ve eğitsel imkanlarını iyileştirmek
Amaç 2: Bilimsel Çalışmaların Nitelik ve Niceliğini Arttırmak	Hedef 2.1: Öğretim elemanı başına düşen indeksli dergilerdeki ulusal ve uluslararası yayın sayısını arttırmak Hedef 2.2: Ulusal ve uluslararası proje sayısını arttırmak Hedef 2.3: Merkezi laboratuvarından daha çok kullanıcının yararlanmasını sağlamak Hedef 2.4: Üniversite içi bilimsel etkinliklerin sayısını ve üniversite dışı bilimsel etkinliklere katılım desteğini arttırmak Hedef 2.5: Üniversitemiz bilimsel dergilerinin sayısını ve kalitesini arttırmak
Amaç 3: Girişimci ve Yenilikçi Üniversite Anlayışıyla Hizmet Üretmek	Hedef 3.1: Üniversite sanayi iş birliğini geliştirerek katma değer yaratmak Hedef 3.2: Üniversitemizin TÜBİTAK Girişimci ve Yenilikçi Üniversite endeksindeki mevcut yerini üst basamaklara taşımak Hedef 3.3: Üniversitemizin yer aldığı fikri ve sınai mülkiyet hakları kapsamına giren faaliyetleri arttırmak Hedef 3.4: Üniversite bünyesinde girişimciliği özendirmek ve uygulanmasına yönelik çalışmalar yürütmek
Amaç 4: Ülkenin ve Bölgenin İhtiyaçları Doğrultusunda Toplumsal Katkı Yaratmaya Yönelik Hizmetleri Arttırmak	Hedef 4.1: Sağlık Uygulama ve Araştırma Merkezinin koşullarını iyileştirmek ve geliştirmek Hedef 4.2: İlimizin, bölgemizin ve ülkemizin ekonomik, sosyal ve kültürel gelişimine katkıda bulunacak faaliyetleri arttırmak
Amaç 5: Üniversitemiz Bünyesindeki Tüm Birimlerde “Kalite Odaklı” Anlayışla Hizmet Üretmek	Hedef 5.1: Üniversitemizde kalite odaklı bir sistem oluşturmak Hedef 5.2: Üniversitemizde dijital dönüşümü tamamlamak Hedef 5.3: Kurumsal aidiyeti geliştirmek

C- Diğer Hususlar

III- FAALİYETLERE İLİŞKİN BİLGİ VE DEĞERLENDİRMELER

A-Mali Bilgiler

1- Bütçe Uygulama Sonuçları:

Bu kısımda Üniversitemizin 2022 mali yılı bütçe giderleri ve özetleri ilgili şablon tabloların doldurulması sureti ile verilmiştir. Aşağıda bütçe giderleri tablosu yer almaktadır.

1.1-Bütçe Giderleri

Tablo 131: Özel Bütçe Giderleri

	2021		2022				
	KBÖ	HARCAMA	KBÖ	TOPLAM ÖDENEK**	HARCAMA	KBÖ' YE GÖRE HARCAMA ORANI	TOPLAM ÖDENEĞE GÖRE HARCAMA ORANI
	₺	₺	₺	₺	₺	%	%
BÜTÇE GİDER TOPLAMI	307.568.000,00	346.603.790,60	374.357.000,00	637.724.370,00	612.914.624,81	%163	%96,1
01 – Personel Giderleri	216.383.000,00	238.472.073,39	270.960.000,00	440.905.874,28	440.696.702,81	%203	%99,9
02 – Sosyal Güvenlik Kurumuna Devlet Primi Giderleri	33.929.000,00	38.172.880,75	41.676.000,00	65.979.783,72	65.959.545,85	%158	%99,9
03 – Mal ve Hizmet Alımları	11.711.000,00	12.579.038,54	13.720.000,00	48.775.926,00	47.471.228,23	%346	%97,3
05 – Cari Transferler	8.745.000,00	16.679.836,04	11.699.000,00	16.921.000,00	16.811.977,91	%143	%99,3
06 – Sermaye Giderleri	36.800.000,00	40.699.961,88	36.302.000,00	65.141.786,00	41.975.170,01	%115	%64,4

*İlgili yıl Bütçe Kanununda yer alan başlangıç ödenekleridir.

*Toplam Ödenek KBÖ'ye eklenen veya düşülenlerden sonra oluşan ödenektir.

Tablo 132: Sermaye Giderleri

Proje No	Proje Adı	Karakteristik	Başlama-Bitiş Yılı	Proje Tutarı	Yıllara Sari Projelerde Önceki Yıllar Harcama Toplamı	2022 Yılı Harcaması
2022H03-186975	Çeşitli İşlerin Etüd Projesi	Etüd -Proje	2022-2022	415.100,00	0,00	353.410,00
2020H03-151103	Kampüs Altyapısı	Doğalgaz Dönüşümü, Elektrik Hattı, Kampüs İçi Yol, Kanalizasyon Hattı, Peyzaj, Su İsale Hattı, Telefon Hattı	2020-2022	7.037.141,00	2.645.291,90	4.184.882,59
2022H03-186955	Muhtelif İşler	Bakım Onarım	2022-2022	4.424.053,00	0,00	4.329.310,85
		Bilgi İletişim Teknolojileri	2022-2022	13.595.115,00	0,00	12.614.908,68
		Kesin Hesap	2022-2022	6.794.086,00	0,00	2.881.372,22
		Makine Teçhizat	2022-2022	7.570.000,00	0,00	7.516.539,09
2022H03-186953	Yayın Alımı	Yayın Alımı	2022-2022	3.000.000,00	0,00	2.996.194,22
2022I00-180100	Muhtelif İşler	Büyük Onarım	2022-2022	1.584.762,00	0,00	1.574.090,37
		Makine Teçhizat		6.350.000,00	0,00	3.345.933,97
2019H03-134604	Derslik ve Merkezi Birimler	Teknik Bilimler Meslek Yüksekokulu Binası Yapım İşi.(Eğitim-15.000 m2)	2019-2022	32.693.434,00	25.810.859,99	1.111.055,49
2019H03-134604		Hayrabolu Meslek Yüksekokulu Binası Yapım İşi.	2020-2023	17.554.019,00	2.547.772,71	1.720.475,80
2019H03-134604		Eğitim-3.071 m2)				
2022K12-190125	Rektörlük Bilimsel Araştırma Projeleri	Proje Desteği	2022-2022	4.300.000,00	0,00	4.300.000,00

Tablo 133: 2022 Yılı Yatırım Programı Kapsamındaki Mal ve Yapım İş Giderleri

Yatırım Programı Kapsamında Mal ve Yapım İş	Ödenen Tutar (KDV Dahil)
Alınan Mal	29.578.793,44
Yapım İş	16.154.597,32

Yatırım Programında yer alan Yayın Alımı ile Muhtelif İşler altında karakteristiği "Bakım Onarım, Bilgi İletişim Teknolojileri, Kesin Hesap, Makine-Teçhizat olan projelerin bilgileri doldurulacaktır

Tablo 134: Döner Sermaye Bütçe Giderleri

	2021		2022				
	*BAŞLANGIÇ ÖDENEĞİ	HARCAMA	BAŞLANGIÇ ÖDENEĞİ	**TOPLAM ÖDENEK	HARCAMA	BAŞLANGIÇ ÖDENEĞİ'NE GÖRE HARCAMA ORANI	TOPLAM ÖDENEĞE GÖRE HARCAMA ORANI
	₺	₺	₺	₺	₺	%	%
BÜTÇE GİDER TOPLAMI							
01 – Personel Giderleri							
02 – Sosyal Güvenlik Kurumuna Devlet Primi Giderleri							
03 – Mal ve Hizmet Alımları							
05 – Cari Transferler							
06 – Sermaye Giderleri							

*2022-2024 Yılları Üniversite Yönetim Kurulu Kararıyla Onaylanan başlangıç ödenekleridir.

** Toplam Ödenek Başlangıç Ödeneğine yıl içinde eklenen veya düşülenlerden sonra Üniversite Yönetim Kurulu Kararıyla onaylanan ödenektir.

1.2-Bütçe Gelirleri

Tablo 135: Bütçe Gelirleri

GELİR EKONOMİK KOD	PLANLANAN GELİR	GERÇEKLEŞEN	DURUM
03.1.1.01	11.000,00	6.870,00	-4.130,00
03.1.1.99	0,00	1.209.000,00	1.209.000,00
03.1.2.03	0,00	0,00	0,00
03.1.2.29	1.532.000,00	6.301.454,29	4.769.454,29
03.1.2.31	5.052.000,00	3.144.826,00	-1.907.174,00
03.1.2.32	0,00	246.851,63	246.851,63
03.1.2.33	1.346.000,00	451.191,10	-894.808,90
03.1.2.34	332.000,00	330.187,00	-1.813,00
03.1.2.35	99.000,00	35.910,98	-63.089,02

03.1.2.36	0,00	4.841.861,49	4.841.861,49
03.1.2.45	0,00	310.954,00	310.954,00
03.1.2.55	0,00	0,00	0,00
03.1.2.98	0,00	8.971,13	8.971,13
03.1.2.99	1.359.000,00	45.935,74	-1.313.064,26
03.6.1.03	0,00	200,00	200,00
03.6.1.04	0,00	300,00	300,00
03.6.1.05	0,00	2.913,00	2.913,00
03.6.1.99	646.000,00	1.869.266,10	1.223.266,10
03.6.3.02	0,00	643.568,72	643.568,72
04.2.1.01	338.022.000,00	552.371.434,00	214.349.434,00
04.2.2.01	36.302.000,00	50.171.504,00	13.869.504,00
04.5.1.12	0,00	363.212,42	363.212,42
04.5.1.13	0,00	1.175.693,78	1.175.693,78
05.1.9.01	1.000,00	764,84	-235,16
05.1.9.03	0,00	37.012,53	37.012,53
05.1.9.99	1.000,00	107.830,69	106.830,69
05.2.6.16	5.129.000,00	12.307.729,67	7.178.729,67
05.3.2.99	3.000,00	5.848,64	2.848,64
05.9.1.01	8.000,00	796.915,12	788.915,12
05.9.1.03	0,00	0,00	0,00
05.9.1.06	9.000,00	626.136,83	617.136,83
05.9.1.19	7.786.000,00	8.293.420,45	507.420,45
05.9.1.99	0,00	2.395.438,34	2.395.438,34
TOPLAM	397.638.000,00	648.103.202,49	250.465.202,49

2-Temel Mali Tablolara İlişkin Açıklamalar

Tablo 136: Kurum Kesin Mizanı

KOD U	HESAPLARIN ADI	TUTARI		KALANI	
		BORÇ	ALACAK	BORÇ	ALACAK
1	DÖNEN VARLIKLAR	4.403.566.192,69	4.400.272.368,83	7.805.432,66	4.511.608,84
102	BANKA HESABI	3.643.590.478,00	3.643.590.478,00	0,00	0,00
103	VERİLEN ÇEKLER VE GÖNDERME EMİRLERİ HESABI (-)	711.764.362,40	716.275.971,20	0,00	4.511.608,84
104	PROJE ÖZEL HESABI	13.365.490,38	5.560.057,77	7.805.432,61	0,00
106	DÖVİZ GÖNDERME EMİRLERİ HESABI (-)	4.794.729,80	4.794.729,80	0,00	0,00
108	DİĞER HAZIR DEĞERLER HESABI	30.051.132,11	30.051.132,06	0,05	0,00
12	FAALİYET ALACAKLARI	743.800.084,91	681.046.355,10	62.753.729,87	0,00
120	GELİRLERDEN ALACAKLAR HESABI	738.481.450,00	681.046.355,10	57.435.094,96	0,00
121	GELİRLERDEN TAKİPLİ ALACAKLAR HESABI	5.315.223,84	0,00	5.315.223,84	0,00
126	VERİLEN DEPOZİTO VE TEMİNATLAR HESABI	3.411,07	0,00	3.411,07	0,00
13	KURUM ALACAKLARI	3.250.156.208,00	3.217.187.605,00	32.968.602,92	0,00
135	TEK HAZİNE KURUMLAR HESABINDAN ALACAKLAR HESABI	3.250.156.208,00	3.217.187.605,00	32.968.602,92	0,00
14	DİĞER ALACAKLAR	2.854.020,88	1.001.318,25	1.852.702,63	0,00
140	KİŞİLERDEN ALACAKLAR HESABI	2.854.020,88	1.001.318,25	1.852.702,63	0,00
15	STOKLAR	38.303.802,03	27.226.895,59	11.076.906,44	0,00
150	İLK MADDE VE MALZEME HESABI	38.303.802,03	27.226.895,59	11.076.906,44	0,00
16	ÖN ÖDEMELER HESABI	41.975.397,70	21.518.651,75	20.456.745,95	0,00
160	İŞ AVANS VE KREDİLERİ HESABI	11.542.990,40	11.542.990,40	0,00	0,00
161	PERSONEL AVANSLARI HESABI	413.467,93	413.467,93	0,00	0,00
162	BÜTÇE DIŞI AVANS VE KREDİLER HESABI	29.714.108,17	9.257.362,22	20.456.745,95	0,00
166	PROJE ÖZEL HESABINDAN VERİLEN AVANS VE AKREDİTİFLER HESABI	304.831,20	304.831,20	0,00	0,00
2	DURAN VARLIKLAR	2.217.063,03	62.914,97	2.154.148,06	0,00
226	VERİLEN DEPOZİTO VE TEMİNATLAR HESABI	2.217.063,03	62.914,97	2.154.148,06	0,00
24	MALİ DURAN VARLIKLAR	4.702.000,00	0,00	4.702.000,00	0,00
241	MAL VE HİZMET ÜRETEN KURULUŞLARA YATIRILAN SERMAYELER HESABI	4.697.000,00	0,00	4.697.000,00	0,00
242	DÖNER SERMAYELİ KURULUŞLARA YATIRILAN SERMAYELER HESABI	5.000,00	0,00	5.000,00	0,00

25	MADDİ DURAN VARLIKLAR	1.447.604.779,94	238.061.237,65	1.397.732.231,29	188.188.689,00
250	ARAZİ VE ARSALAR HESABI	888.048.541,10	25.942.699,91	862.105.841,20	0,00
251	YERALTI VE YERÜSTÜ DÜZENLERİ HESABI	14.235.710,92	0,00	14.235.710,92	0,00
252	BİNALAR HESABI	280.562.162,30	3.401.900,00	277.160.262,30	0,00
253	TESİS, MAKİNE VE CİHAZLAR HESABI	84.251.706,88	2.356.659,51	81.895.047,37	0,00
254	TAŞITLAR HESABI	1.678.536,13	97.010,49	1.581.525,64	0,00
255	DEMİRBAŞLAR HESABI	94.993.757,31	15.680.243,04	79.313.514,27	0,00
257	BİRİKMİŞ AMORTİSMANLAR VE DEĞER DÜŞÜKLÜĞÜ KARŞILIĞI HESABI (-)	2.360.995,71	190.549.684,70	0,00	188.188.689,00
258	YAPILMAKTA OLAN YATIRIMLAR HESABI	81.473.369,59	33.040,00	81.440.329,59	0,00
26	MADDİ OLMAYAN DURAN VARLIKLAR	11.236.436,68	11.236.436,68	11.236.436,68	11.236.436,68
260	HAKLAR HESABI	11.236.436,68	0,00	11.236.436,68	0,00
268	BİRİKMİŞ AMORTİSMANLAR VE DEĞER DÜŞÜKLÜĞÜ KARŞILIĞI HESABI (-)	0,00	11.236.436,68	0,00	11.236.436,68
29	DİĞER DURAN VARLIKLAR	5.412.828,13	5.412.828,13	46.565,73	46.565,73
294	ELDEN ÇIKARILACAK STOKLAR VE MADDİ DURAN VARLIKLAR HESABI	2.588.073,76	2.541.508,03	46.565,73	0,00
299	BİRİKMİŞ AMORTİSMANLAR HESABI (-)	2.824.754,37	2.871.320,10	0,00	46.565,73
3	KISA VADELİ YABANCI KAYNAKLAR	2.135.168,14	5.687.059,05	0,00	3.551.890,91
320	BÜTÇE EMANETLERİ HESABI	2.135.168,14	5.687.059,05	0,00	3.551.890,91
33	EMANET YABANCI KAYNAKLAR	45.922.115,48	59.952.148,45	0,00	14.030.032,97
330	ALINAN DEPOZİTO VE TEMİNATLAR HESABI	1.088.025,95	2.128.297,02	0,00	1.040.271,07
333	EMANETLER HESABI	44.834.089,53	57.823.851,43	0,00	12.989.761,90
36	ÖDENECEK VERGİ VE DİĞER YÜKÜMLÜLÜKLER H.	153.301.729,17	162.967.905,49	0,00	9.666.176,31
360	ÖDENECEK VERGİ VE FONLAR HESABI	27.721.836,06	33.466.180,70	0,00	5.744.344,64
361	ÖDENECEK SOSYAL GÜVENLİK KESİNTİLERİ HESABI	111.443.184,40	114.858.047,50	0,00	3.414.863,09
362	FONLAR VEYA DİĞER KAMU İDARELERİ ADINA YAPILAN TAHSİLAT HESABI	2.322.925,28	2.543.702,90	0,00	220.777,62
368	VADESİ GEÇMİŞ, ERTELENMİŞ VEYA TAKSİTLENDİRİLMİŞ VERGİ VE DİĞER YÜKÜMLÜLÜKLER HESABI	11.813.783,43	12.099.974,	0,00	286.190,96
37	BORÇ VE GİDER KARŞILIKLARI				
372	KIDEM TAZMİNATI KARŞILIĞI HESABI	223.274,95	812.210,10	0,00	588.935,15
38	GELECEK AYLARA AİT GELİRLER	223.274,95	812.210,10	0,00	588.935,15
380	GELECEK AYLARA AİT GELİRLER HESABI	70.611,86	190.823,32	0,00	120.211,46
4	UZUN VADELİ YABANCI KAYNAKLAR	794.651,66	1.087.293,73	0,00	292.642,07
430	ALINAN DEPOZİTO VE TEMİNATLAR HESABI	794.651,66	1.087.293,73	0,00	292.642,07

47	BORÇ VE GİDER KARŞILIKLARI	812.210,10	17.725.674,51	0,00	16.913.464,41
472	KIDEM TAZMİNATI KARŞILIĞI HESABI	812.210,10	17.725.674,51	0,00	16.913.464,41
48	GELECEK AYLARA AİT GELİRLER VE GİDER TAHAKKUKLARI	6.575,00	254.297,69	0,00	247.722,69
480	GELECEK YILLARA AİT GELİRLER HESABI	6.575,00	254.297,69	0,00	247.722,69
5	ÖZ KAYNAKLAR	2.410.266.489,00	3.554.880.101,00	0,00	1.144.613.612,00
500	NET DEĞER HESABI	2.410.266.489,00	3.554.880.101,00	0,00	1.144.613.612,00
51	DEĞER HAREKETLERİ	2.051.209.656,50	2.051.454.522,50	0,00	244.863,59
511	BİRİMLER ARASI İŞLEMLER HESABI	102.135.267,50	102.135.267,50	0,00	0,00
519	DEĞER HAREKETLERİ SONUÇ HESABI	1.949.074.392,00	1.949.319.255,00	0,00	244.863,59
57	GEÇMİŞ YILLAR OLUMLU FAALİYET	1.080.835.850,00	2.155.508.105,00	0,00	1.074.672.255,00
570	GEÇMİŞ YILLAR OLUMLU FAALİYET SONUÇLARI HESABI	1.080.835.850,00	2.155.508.105,00	0,00	1.074.672.255,00
58	GEÇMİŞ YILLAR OLUMSUZ FAALİYET	2.029.420.610,00	1.014.710.305,00	1.014.710.305,00	0,00
580	GEÇMİŞ YILLAR OLUMSUZ FAALİYET SONUÇLARI HESABI (-)	2.029.420.610,00	1.014.710.305,00	1.014.710.305,00	0,00
59	DÖNEM FAALİYET SONUÇLARI	1.287.199.352,40	1.385.770.052,60	591.134.605,40	689.705.305,50
590	DÖNEM OLUMLU FAALİYET SONUCU HESABI	363.552.445,40	1.053.257.751,00	0,00	689.705.305,50
591	DÖNEM OLUMSUZ FAALİYET SONUCU HESABI (-)	923.646.907,00	332.512.301,60	591.134.605,40	0,00
6	FAALİYET HESAPLARI	756.520.813,20	756.520.813,20	0,00	0,00
600	GELİRLER HESABI	756.520.813,20	756.520.813,20	0,00	0,00
61	İNDİRİM, İADE VE İSKONTO HESABI	408.535,44	408.535,44	0,00	0,00
610	İNDİRİM, İADE VE İSKONTOLAR HESABI	408.535,44	408.535,44	0,00	0,00
63	GİDER HESABI	659.344.220,20	659.344.220,20	0,00	0,00
630	GİDERLER HESABI	659.344.220,20	659.344.220,20	0,00	0,00
69	FAALİYET SONUÇLARI	1.345.900.475,00	1.345.900.475,00	0,00	0,00
690	FAALİYET SONUÇLARI HESABI	1.345.900.475,00	1.345.900.475,00	0,00	0,00
8	BÜTÇE HESAPLARI	1.449.824.532,50	1.449.824.532,50	0,00	0,00
800	BÜTÇE GELİRLERİ HESABI	725.061.739,40	725.061.739,40	0,00	0,00
805	GELİR YANSITMA HESABI	724.762.793,10	724.762.793,10	0,00	0,00
81	BÜTÇE GELİRLERİNDEN RET VE İADE	262.083,38	262.083,38	0,00	0,00

810	BÜTÇE GELİRLERİNDEN RET VE İADELER HESABI	262.083,38	262.083,38	0,00	0,00
83	BÜTÇE GİDERLERİ HESABI	1.323.904.780,20	1.323.904.780,20	0,00	0,00
830	BÜTÇE GİDERLERİ HESABI	661.952.390,10	661.952.390,10	0,00	0,00
835	GİDER YANSITMA HESAPLARI	661.952.390,10	661.952.390,10	0,00	0,00
89	BÜTÇE UYGULAMA SONUÇLARI HESABI	1.304.566.927,00	1.304.566.927,00	0,00	0,00
895	BÜTÇE UYGULAMA SONUÇLARI HESABI	1.304.566.927,00	1.304.566.927,00	0,00	0,00
9	NAZIM HESAPLARI	4.452.606.497,20	4.452.606.497,20	0,00	0,00
900	GÖNDERİLECEK BÜTÇE ÖDENEKLERİ HESABI	803.083.542,60	803.083.542,60	0,00	0,00
901	BÜTÇE ÖDENEKLERİ HESABI	791.706.273,50	791.706.273,50	0,00	0,00
902	BÜTÇE ÖDENEK HAREKETLERİ HESABI	730.037.847,30	730.037.847,30	0,00	0,00
903	KULLANILACAK ÖDENEKLER HESABI	735.788.596,40	735.788.596,40	0,00	0,00
904	ÖDENEKLER HESABI	730.037.847,30	730.037.847,30	0,00	0,00
905	ÖDENEKLİ GİDERLER HESABI	661.952.390,10	661.952.390,10	0,00	0,00
91	NAKİT DIŞI TEMİNAT VE KİŞİLERE ????????	8.652.245,90	8.652.245,90	5.727.785,90	5.727.785,90
910	ALINAN TEMİNAT MEKTUPLARI HESABI	6.514.165,66	1.462.230,00	5.051.935,66	0,00
911	ALINAN TEMİNAT MEKTUPLARI EMANETLERİ HESABI	1.462.230,00	6.514.165,66	0,00	5.051.935,66
914	VERİLEN TEMİNAT MEKTUPLARI HESABI	675.850,24	0,00	675.850,24	0,00
915	VERİLEN TEMİNAT MEKTUPLARI KARŞILIĞI HESABI	0,00	675.850,24	0,00	675.850,24
92	TAAHHÜT HESAPLARI	37.067.379,65	11.393.300,13	14.280.779,39	14.280.779,39
920	GİDER TAAHHÜTLERİ HESABI	25.674.079,52	25.674.079,52	14.280.779,39	0,00
921	GİDER TAAHHÜTLERİ KARŞILIĞI HESABI	11.393.300,13	25.674.079,52	0,00	14.280.779,39
94	DEĞERLİ KAĞIT VE ÖZEL TAHAKKUK	14.876.062,28	14.876.062,28	3.104.420,48	3.104.420,48
948	BAŞKA BİRİMLER ADINA İZLENEN ALACAKLAR HESABI	8.990.241,38	5.885.820,90	3.104.420,48	0,00
949	BAŞKA BİRİMLER ADINA İZLENEN ALACAK EMANETLERİ HESABI	5.885.820,90	8.990.241,38	0,00	3.104.420,48
96	PROJELER VE DİĞER İŞLEMLERLE	3.501.075,27	0,00	3.501.075,27	0,00
962	YÜKSEKÖĞRETİM KURUMLARI BİLİMSEL PROJELER HESABI	3.501.075,27	0,00	3.501.075,27	0,00
963	BİLİMSEL PROJELER KARŞILIĞI HESABI	0,00	3.501.075,27	0,00	3.501.075,27
99	DİĞER NAZIM HESAPLAR	36.382.868,48	36.382.868,48	36.382.868,48	36.382.868,48
990	KİRAYA VERİLEN, İRTİFAK HAKKI TESİS EDİLEN MADDİ DURAN VARLIKLARIN KAYITLI DEĞERLERİ HESABI	28.559.755,32	0,00	28.559.755,32	0,00
993	MADDİ DURAN VARLIKLARIN KİRA VE İRTİFAK HAKKI GELİRLERİ HESABI	7.823.113,16	0,00	7.823.113,16	0,00
999	DİĞER NAZIM HESAPLAR KARŞILIĞI HESABI	0,00	36.382.868,48	0,00	36.382.868,48
	Toplam :	30.407.845.606,00	30.407.845.606,00	3.221.627.342,00	3.221.627.342,00

Tablo 137: Ekonomik Sınıflandırmaya Göre Bütçe Giderleri İcmali

EKONOMİK KODU										
PROGRAM ADI	PERSONEL GİDERLERİ		SOSYAL GÜVENLİK DEVLET PRİMİ GİD.		MAL VE HİZMET GİDELERİ		CARİ TRANSFERLER		SERMAYE GİDERLERİ	
	ÖDENEK TOPLAMI	GİDER	ÖDENEK TOPLAMI	GİDER	ÖDENEK TOPLAMI	GİDER	ÖDENEK TOPLAMI	GİDER	ÖDENEK TOPLAMI	GİDER
6- ARAŞTIRMA, GELİŞTİRME VE YENİLİK	100.000,00	100.000,00	100.000,00	100.000,00	17.005.940,67	16.846.940,67	0,00	0,00	4.300.000,00	4.300.000,00
54- TEDAVİ EDİCİ SAĞLIK	75.292.425,00	75.221.382,71	13.895.365,00	13.883.407,76	110.000,00	85.903,60	2.665.000,00	2.665.000,00	7.934.762,00	4.920.024,34
62- YÜKSEKÖĞRETİM	345.334.716,74	341.382.874,77	48.521.749,13	48.390.971,69	42.890.053,47	39.556.633,10	1.436.229,00	1.436.229,00	57.977.024,00	37.814.544,23
98- YÖNETİM VE DESTEK PROGRAMI	36.333.287,35	36.329.141,55	5.578.224,59	5.573.897,15	13.771.528,00	13.290.392,00	14.424.225,00	4.314.298,50	0,00	0,00
TOPLAM	457.060.429,09	453.033.399,03	68.095.338,72	67.948.276,60	73.777.522,14	69.779.869,37	18.525.454,00	8.415.527,50	70.211.786,00	47.034.568,57

Tablo 138: Harcama Birimlerine Göre Bütçe Giderleri

BİRİMLER	KBÖ	Yıl Sonu Ödeneği	Yıl Sonu Harcama	Yıl Sonu Harcama Oranı %
Tekirdağ Namık Kemal Üniversitesi	397.638.000,00	687.660.529,95	656.201.641,07	%95,4
Özel Kalem (Rektörlük)	19.848.000,00	27.494.220,28	27.325.584,89	%99,3
Özel Kalem (Genel Sekreterlik)	2.528.000,00	3.446.306,32	3.441.306,32	%99,8
İdari ve Mali İşler Daire Başkanlığı	45.984.000,00	104.038.188,24	102.852.038,38	%98,8
Personel Daire Başkanlığı	10.563.000,00	16.224.964,56	16.217.832,47	%99,9
Kütüphane ve Dokümantasyon Daire Başkanlığı	4.331.000,00	4.303.380,08	4.294.511,35	%99,7
Sağlık, Kültür ve Spor Daire Başkanlığı	13.877.000,00	30.444.502,57	28.056.996,60	%92,5
Bilgi İşlem Daire Başkanlığı	3.322.000,00	15.163.031,49	14.166.640,37	%93,4
Yapı İşleri ve Teknik Daire Başkanlığı	23.486.000,00	42.010.265,56	22.772.357,41	%54,2
Öğrenci İşleri Daire Başkanlığı	1.404.000,00	1.702.522,36	1.691.522,36	%99,3
Strateji Geliştirme Daire Başkanlığı	1.504.000,00	1.944.522,36	1.938.611,00	%99,6
Hukuk Müşavirliği	523.000,00	673.779,23	661.591,84	%98,1
Sağlık Bilimleri Enstitüsü	2.497.000,00	2.247.350,59	2.225.350,59	%99
Tıp Fakültesi	44.533.000,00	78.392.098,33	78.383.510,97	%99,9
Diş Hekimliği Fakültesi	1.928.000,00	1.957.187,14	1.953.187,14	%99,7
Veteriner Fakültesi	5.854.000,00	9.100.620,95	9.100.355,65	%99,9
Sağlık Bilimleri Fakültesi	4.059.000,00	7.607.439,53	7.600.742,73	%99,9
Sağlık Hizmetleri Meslek Yüksekokulu	2.203.000,00	4.349.963,54	4.271.118,54	%98,1
Tekirdağ Namık Kemal Üniversitesi	55.383.000,00	96.052.790,00	95.104.688,04	%99,01
Fen Bilimleri Enstitüsü	7.583.000,00	12.385.096,33	12.348.185,27	%99,7
Fen-Edebiyat Fakültesi	22.16.5000,00	35.341.758,29	34.852.818,78	%98,6
Çorlu Mühendislik Fakültesi	23.226.000,00	33.259.255,69	32.004.456,81	%96,2
Ziraat Fakültesi	30.783.000,00	39.462.198,97	39.455.590,87	%99,9
Güzel Sanatlar Tasarım ve Mimarlık Fakültesi	4.895.000,00	9.221.115,82	9.212.972,61	%99,9
Teknik Bilimler Meslek Yüksekokulu	9.542.000,00	14.674.548,35	14.491.866,97	%98,7
Çorlu Meslek Yüksekokulu	6.176.000,00	10.206.172,45	10.200.581,09	%99,9
Malkara Meslek Yüksekokulu	2.321.000,00	3.813.548,52	3.807.337,47	%99,8

Hayrabolu Meslek Yüksekokulu	2.231.000,00	3.349.603,82	3.274.980,78	%97,7
Sosyal Bilimler Enstitüsü	2.723.000,00	6.713.936,01	5.709.948,62	%85
Hukuk Fakültesi	1.727.000,00	8.414.683,22	8.402.121,95	%99,8
İktisadi ve İdari Bilimler Fakültesi	10.427.000,00	14.797.037,75	14.785.219,35	%99,9
İlahiyat Fakültesi	4.659.000,00	8.896.777,11	8.588.795,15	%96,5
Spor Bilimleri Fakültesi	2.133.000,00	3.910.546,12	3.904.629,58	%99,8
Türk Müziği Devlet Konservatuvarı	1.879.000,00	2.098.913,52	2.095.913,52	%99,8
Yabancı Diller Yüksekokulu	4.567.000,00	7.043.911,06	6.966.884,42	%98,9
Sosyal Bilimler Meslek Yüksekokulu	4.547.000,00	7.856.262,64	7.357.820,04	%93,6
Saray Meslek Yüksekokulu	2.133.000,00	3.805.830,71	3.748.743,26	%98,5
Çerkezköy Meslek Yüksekokulu	2.265.000,00	4.515.892,28	4.372.564,60	%96,8
Muratlı Meslek Yüksekokulu	2.125.000,00	3.027.282,17	3.021.167,57	%99,7
Şarköy Meslek Yüksekokulu	2.042.000,00	2.052.750,28	2.050.705,11	%99,9
Marmara Ereğlisi Meslek Yüksekokulu	2.152.000,00	3.206.717,07	3.201.864,65	%99,8
Barbaros Denizcilik Meslek Yüksek Okulu	10.000,00	203.240,00	201.585,95	%99,1

Tablo 139: Program-Alt Program-Faaliyet Bazında Giderler

PROGRAM SINIFLANDIRMASI	2022				
	Ödenek (TL)	Yılsonu Toplam Ödenek (TL)	Gerçekleşme (TL)	Gerçekleşme/Ödenek (%)	Gerçekleşme/Toplam Ödenek (%)
ARAŞTIRMA, GELİŞTİRME VE YENİLİK	5.692.000	21.505.941	21.346.941	375	99
ARAŞTIRMA ALTYAPILARI	159.000	159.000	0	0	0
Yükseköğretim Kurumları Araştırma Altyapısı Kurulması ve Geliştirilmesi	159.000	159.000	0	0	0
YÜKSEKÖĞRETİMDE BİLİMSEL ARAŞTIRMA VE GELİŞTİRME	5.533.000	21.346.941	21.346.941	386	100
Yükseköğretim Kurumlarının Bilimsel Araştırma Projeleri	5.533.000	21.346.941	21.346.941	386	100
TEDAVİ EDİCİ SAĞLIK	58.383.000	99.887.552	96.765.718	166	97
TEDAVİ HİZMETLERİ	58.383.000	99.887.552	96.765.718	166	97
Üniversite Genel Hastane Hizmetleri	58.383.000	99.887.552	96.765.718	166	97
YÜKSEKÖĞRETİM	288.303.000	496.159.772	468.581.253	163	94
ÖN LİSANS EĞİTİMİ, LİSANS EĞİTİMİ VE LİSANSÜSTÜ EĞİTİM	276.690.000	479.947.981	454.510.499	164	95
Doktora Öğrencilerine Yönelik Burs Hizmetleri	0	477.720	477.720	-	100
Doktora ve Tıpta Uzmanlık Eğitimi	11.861.000	19.708.215	19.608.538	165	99
Lisans Öğrencilerine Yönelik Burs Hizmetleri	0	648.000	648.000	-	100
Yabancı Uyruklu Öğrenci Programı Kapsamında Yürütülen Hizmetler	0	310.509	310.509	-	100
Yükseköğretim Kurumları Bilgi ve Kültürel Kaynaklar ile Sportif Altyapının Geliştirilmesi Hizmetleri	4.331.000	4.303.380	4.294.511	99	100
Yükseköğretim Kurumları Birinci Öğretim	255.009.000	446.723.383	425.826.422	167	95
Yükseköğretim Kurumları İkinci Öğretim	4.547.000	5.891.755	2.448.119	54	42
Yükseköğretim Kurumları Tezsiz Yüksek Lisans	942.000	1.323.510	372.231	40	28
Yükseköğretim Kurumları Uzaktan Eğitim	0	314.658	302.715	-	96
Yükseköğretim Kurumları Yaz Okulları	0	246.852	221.734	-	90
YÜKSEKÖĞRETİMDE ÖĞRENCİ YAŞAMI	11.613.000	16.211.791	14.070.754	121	87
Yükseköğretimde Beslenme Hizmetleri	2.699.000	2.699.000	1.101.155	41	41
Yükseköğretimde Kültür ve Spor Hizmetleri	508.000	978.000	920.477	181	94
Yükseköğretimde Öğrenci Yaşamına İlişkin Diğer Hizmetler	8.386.000	12.514.791	12.049.121	144	96
Yükseköğretimde Sağlık Hizmetleri	20.000	20.000	0	0	0

YÖNETİM VE DESTEK PROGRAMI	45.260.000	70.107.265	69.507.729	154	99
ÜST YÖNETİM, İDARİ VE MALİ HİZMETLER	45.260.000	70.107.265	69.507.729	154	99
Bilgi Teknolojilerine Yönelik Faaliyetler	1.122.000	1.567.916	1.551.732	138	99
Genel Destek Hizmetleri	9.859.000	21.002.514	20.832.279	211	99
İnşaat ve Yapı İşlerinin Yürütülmesi	3.940.000	6.569.595	6.501.925	165	99
İnsan Kaynakları Yönetimine İlişkin Faaliyetler	10.563.000	16.224.965	16.217.832	154	100
Özel Kalem Hizmetleri	13.958.000	5.921.055	5.911.420	42	100
Strateji Geliştirme ve Mali Hizmetler	1.504.000	1.944.841	1.938.611	129	100
Taşınmaz Mal Gelirleriyle Yürütülecek Hizmetler	646.000	2.394.425	2.328.896	361	97
Yükseköğretimde Öğrencilere Yönelik İdari Hizmetler	3.668.000	14.481.955	14.225.035	388	98
GENEL TOPLAM	397.638.000	687.660.530	656.201.641	165	95

3-Mali Denetim Sonuçları

3.1- Dış Denetim

6085 sayılı Sayıştay Kanunu'nun 36 ncı, 5018 sayılı Kamu Mali Yönetimi ve Kontrol Kanunu'nun 68 inci maddeleri uyarınca; Sayıştay Başkanlığı tarafından Üniversitemizin (Strateji Geliştirme Daire Başkanlığı) mali iş ve işlemleri ile yönetim dönemi hesabı inceleme ve denetime tabi tutulmaktadır. 2022 mali yılına ait harcama belgeleri Sayıştay Başkanlığınca denetimine tabi tutulmuş olup 2022 Yılı Sayıştay Denetim Raporumuz henüz yayınlanmamıştır.

3.2- İç Denetim

Üniversitemizin mali ve mali olmayan süreçler ile her türlü faaliyetleri, 5018 sayılı Kamu Mali Yönetimi ve Kontrol Kanunu'nun 63 üncü maddesi uyarınca İç Denetim Birim Başkanlığı tarafından denetime tabidir. Üniversitemizde henüz İç Denetçi ataması yapılmamış olması nedeniyle İç Denetim Birimi oluşturulamamıştır. Bu nedenle iç denetim yapılamamaktadır. İç Denetim Birimi Başkanlığımız kurulması durumunda; birim başkanlığı tarafından düzenlenecek denetim raporları neticesinde, tespit edilen bulgular ve ilgili birimlerin cevabı raporlarına dayanılarak eylem planı hazırlanacak ve olumsuzlukların giderilmesine çalışılacak ve sürekli bir izleme süreci yürütülecektir.

4-Diğer Hususlar

B-Performans Bilgileri

1-Program Alt Program, Faaliyet Bilgileri

2-Performans Sonuçlarının Değerlendirilmesi

Yıl:	2022											
Programın Adı:	ARAŞTIRMA, GELİŞTİRME VE YENİLİK											
Alt Programın Adı:	ARAŞTIRMA ALTYAPILARI											
Alt Program Hedefi:	Ülkemizin bilgi birikiminin artırılmasına ve teknolojik gelişimine katkıda bulunmak üzere yükseköğretim kurumlarında araştırma altyapılarının kurulması ve kapasitelerinin güçlendirilmesi											
Gösterge Adı	Ölçü Birimi	Önceki Dönem Grç		Hedeflenen Gösterge Değeri	Yılsonu Gerçekleşme Tahmini	Gerçekleşme						
		Yılı	Değeri			1. Üç Aylık	2. Üç Aylık	3. Üç Aylık	4. Üç Aylık	Yılsonu Değeri	Gerçekleşme Oranı	Gerçekleşme Durumu
Araştırma altyapısı projesi tamamlanma oranı	Oran	2020	1	1	0,9500	0	0	0	0	0	0	Ulaşılamadı
Yıl:	2022											
Programın Adı:	ARAŞTIRMA, GELİŞTİRME VE YENİLİK											
Alt Programın Adı:	YÜKSEKÖĞRETİMDE BİLİMSEL ARAŞTIRMA VE GELİŞTİRME											
Alt Program Hedefi:	Yükseköğretim kurumlarında inovasyon amaçlı bilimsel çalışmaların artırılması											
Gösterge Adı	Ölçü Birimi	Önceki Dönem Grç		Hedeflenen Gösterge Değeri	Yılsonu Gerçekleşme Tahmini	Gerçekleşme						
		Yılı	Değeri			1. Üç Aylık	2. Üç Aylık	3. Üç Aylık	4. Üç Aylık	Yılsonu Değeri	Gerçekleşme Oranı	Gerçekleşme Durumu
Ar-ge'ye harcanan bütçenin toplam bütçeye oranı	Oran	2020	0,0060	0,0070	0,0040	0,0028	0,0100	0,0200	0,0300	0,0300	300	Aşıldı
Ar-ge sonucu ortaya çıkan ürünlere ilişkin alınan patent sayısı	Sayı	2020	3	3	2	0	0	0	1	1	33	Ulaşılamadı
Ar-ge sonucu ticarileştirilen ürün sayısı	Sayı	2019	5	1	1	0	0	0	0	0	0	Ulaşılamadı

Araştırma merkezleri gelir miktarı	TL	2020	409.231.232,0400	300.000.000	290.000.000	56.271.120,1800	79.050.840,0100	74.019.848,2300	309.338.026,1700	518.679.834,5900	172,8900	Aşıldı
Araştırma merkezlerinin sanayi ile yaptığı proje sayısı	Sayı	2020	3	2	2	0	0	0	0	0	0	Ulaşılamadı
BAP kapsamında desteklenen araştırma projeleri sayısı	Sayı	2020	118	150	130	119	132	132	127	127	84,6700	Kısmen Ulaşıldı
Öğretim elemanı başına düşen ar-ge proje sayısı	Sayı	2020	0,0800	0,9000	0,9000	0,0300	0,2000	0,2100	0,2100	0,2100	23	Ulaşılamadı
Patent, faydalı model ve endüstriyel tasarım başvuru sayısı	Sayı	2020	10	10	5	1	0	1	4	6	60	Ulaşılamadı
Ulusal ve uluslararası kuruluşlar tarafından desteklenen ar-ge projesi sayısı	Sayı	2020	48	80	70	21	29	31	40	40	50	Ulaşılamadı
Uluslararası endekslerde yer alan bilimsel yayın sayısı	Sayı	2019	136	1.100	404	65	162	160	198	585	53,1800	Ulaşılamadı
Yıl:	2022											
Programın Adı:	HAYAT BOYU ÖĞRENME											
Alt Programın Adı:	YÜKSEKÖĞRETİM KURUMLARI SÜREKLİ EĞİTİM FAALİYETLERİ											
Alt Program Hedefi:	Toplumun tüm kesimlerine ihtiyaç duyduğu alanlarda eğitimler verilmesi, kamu kurum ve kuruluşları, özel sektör ve uluslararası kuruluşlarla iş birliğinin gelişmesine katkıda bulunulması											
Gösterge Adı	Ölçü Birimi	Önceki Dönem Grç		Hedeflenen Gösterge Değeri	Yılsonu Gerçekleşme Tahmini	Gerçekleşme						
		Yılı	Değeri			1. Üç Aylık	2. Üç Aylık	3. Üç Aylık	4. Üç Aylık	Yılsonu Değeri	Gerçekleşme Oranı	Gerçekleşme Durumu
Dezavantajlı gruplara yönelik sosyal entegrasyon ve kapsayıcılığa ilişkin yapılan faaliyet sayısı	Sayı	2020	9	10	8	1	0	0	0	1	10	Ulaşılamadı

Eđitim programlarına başvuran kiři sayısı	Sayı	2019	712	500	180	129	308	0	121	558	111,6000	Ulařıldı
Mezunlara y6nelik gerekleřtirilen faaliyet sayısı	Sayı	2020	7	2	0	50	7	4	6	67	3.350	Ařıldı
Sürekli Eđitim Merkezi (SEM) ve Dil Merkezi (DİLMER) tarafından mesleki eđitime y6nelik verilen sertifika sayısı	Sayı	2020	300	400	132	129	308	0	95	532	133	Ařıldı
Tamamlanan sosyal sorumluluk projeleri sayısı	Sayı	2020	81	70	25	9	2	1	2	14	20	Ulařılamadı
Üniversitenin evrecilik alanlarında aldıđı ödöl sayısı	Sayı	0	0	2	0	1	0	0	2	3	50	Ulařılamadı
Yıl:	2022											
Programın Adı:	TEDAVİ EDİCİ SAđLIK											
Alt Programın Adı:	TEDAVİ HİZMETLERİ											
Alt Program Hedefi:	Tedavi edici sađlık hizmetinin eriřilebilir ve etkili olarak sunulmasının sađlanması											
Gösterge Adı	Ölü Birimi	Önceki D6nem Gr		Hedeflenen Gösterge Deđeri	Yılsonu Gerekleřme Tahmini	Gerekleřme				Yılsonu Deđeri	Gerekleřme Oranı	Gerekleřme Durumu
		Yılı	Deđeri			1. Ü Aylık	2. Ü Aylık	3. Ü Aylık	4. Ü Aylık			
Ameliyat sayısı	Sayı	2020	35.371	46.000	45.000	12.344	13.364	11.847	15.371	52.926	115,0600	Ulařıldı
Üniversite hastaneleri nitelikli yatak oranı	Oran	2020	22	50	22,9000	22,7900	22,7900	22,7900	23	23	46	Ulařılamadı
Üniversite hastaneleri yatak doluluk oranı	Oran	2020	72,6300	90	71	90,9000	90,9000	90,8700	91	91	98,9000	Kısmen Ulařıldı
Yatan hasta sayısı	Sayı	2020	20.237	30.000	25.000	5.182	5.654	6.961	6.837	24.634	82,1100	Kısmen Ulařıldı
Yıl:	2022											

Programın Adı:	YÜKSEKÖĞRETİM											
Alt Programın Adı:	ÖĞRETİM ELEMANLARINA SAĞLANAN BURS VE DESTEKLER											
Alt Program Hedefi:	Alanında yetkin, araştırmacı, bilgi üreten ve aktaran akademisyenler yetiştirilmesi											
Gösterge Adı	Ölçü Birimi	Önceki Dönem Grç		Hedeflenen Gösterge Değeri	Yılsonu Gerçekleşme Tahmini	Gerçekleşme						
		Yılı	Değeri			1. Üç Aylık	2. Üç Aylık	3. Üç Aylık	4. Üç Aylık	Yılsonu Değeri	Gerçekleşme Oranı	Gerçekleşme Durumu
SCI, SCI-Expanded, SSCI ve AHCI kapsamındaki dergilerde öğretim elemanı başına düşen yayın sayısı	Sayı	2020	0,1300	0,3000	0,1070	0,1000	0,7500	0,8500	0,9600	0,9600	320	Aşıldı
Yükseköğretim Kurulu tarafından belirlenecek öncelikli alanlarda sağlanan burslardan yararlanan doktora öğrenci sayısı	Sayı	2020	16	25	10	10	11	11	12	12	48	Ulaşılamadı
Yükseköğretim Kurulu tarafından sağlanan araştırma desteklerinden yararlananların sayısı	Sayı	2020	10	30	13	14	17	15	27	27	90	Kısmen Ulaşıldı
Yükseköğretim Kurulu, Türkiye Bilimler Akademisi ve TÜBİTAK bilim, teşvik ve sanat ödülleri sayısı	Sayı	0	0	2	0	0	0	0	0	0	0	Ulaşılamadı
Yıl:	2022											
Programın Adı:	YÜKSEKÖĞRETİM											
Alt Programın Adı:	ÖN LİSANS EĞİTİMİ, LİSANS EĞİTİMİ VE LİSANSÜSTÜ EĞİTİM											
Alt Program Hedefi:	Mesleki yeterlilik sahibi ve gelişime açık mezunlar yetiştirilmesi											
Gösterge Adı	Ölçü Birimi	Önceki Dönem Grç	Hedeflenen Gösterge Değeri	Yılsonu Gerçekleşme Tahmini	Gerçekleşme							

		Yılı	Değeri			1. Üç Aylık	2. Üç Aylık	3. Üç Aylık	4. Üç Aylık	Yılsonu Değeri	Gerçekleşme Oranı	Gerçekleşme Durumu
Doktora eğitimini tamamlayanların sayısı	Sayı	2020	22	25	15	10	4	10	5	29	116	Aşıldı
Eğitim bilimleri kontenjan doluluk oranı	Oran	2020	0	0	0	0	0	0	0	0	0	-
Eğitimin program süresinde bitirilme oranı	Oran	2020	39	70	65	70	70	70	70	70	100	Ulaşıldı
Fen bilimleri kontenjan doluluk oranı	Oran	2020	92,6700	97	92	87	87	87	87	87	89,6900	Kısmen Ulaşıldı
Kütüphanede bulunan basılı ve elektronik kaynak sayısı	Sayı	2020	389.944	400.000	348.721	397.214	397.816	399.127	402.163	402.163	100,5400	Ulaşıldı
Kütüphanede bulunan öğrenci başına düşen basılı ve elektronik kaynak sayısı	Sayı	2020	12,0700	20	16	254	16,9300	13,0200	13,1200	13,1200	65,6000	Ulaşılamadı
Kütüphaneden yararlanan kişi sayısı	Sayı	2020	5.880	5.000	2.000	2.570	2.368	1.026	3.724	9.688	193,7600	Aşıldı
Lisansüstü öğrencilerin toplam öğrenciler içindeki payı	Oran	2020	0,0600	0,0800	0,0800	10	10	10	10	10	166,6700	Aşıldı
Öğrenci başına düşen eğitim alanı	Metrekare	2020	0,6800	1	1	1,7500	2	1,5300	1,5300	1,5300	153	Aşıldı
Öğrenci başına düşen kapalı alan	Metrekare	2020	11,2900	13	12	12,2000	13,9200	10,6700	10,6700	10,6700	82,0700	Kısmen Ulaşıldı
Öğrenci değişim programlarından yararlanan öğrencilerin oranı	Oran	2020	0,0170	0,0300	0,0100	0	0,0100	0,0100	0,0100	0,0100	33	Ulaşılamadı
Öğretim üyesi başına düşen öğrenci sayısı	Sayı	2020	50	30	43	44,6100	38,9100	50,3400	48,7400	48,7400	162,4700	Aşıldı
Sağlık bilimleri kontenjan doluluk oranı	Oran	2020	90	0,9200	0,9200	93	93	93	93	93	101,0900	Ulaşıldı

Sosyal bilimler kontenjan doluluk oranı	Oran	2020	83,8100	0,9000	0,8800	90	90	90	90	90	100	Ulaşıldı
Teknokent veya Teknoloji Transfer Ofisi (TTO) projelerine katılan öğrenci sayısı	Sayı	2020	2	5	3	0	0	0	0	0	0	Ulaşılamadı
Uluslararası kuruluşlarla ortak uygulanan eğitim programı sayısı	Sayı	0	0	0	0	0	0	0	0	0	0	Ulaşılamadı
Yabancı dilde eğitim veren program sayısı	Sayı	2020	11	10	0	3	3	3	3	3	30	Ulaşılamadı
Yabancı uyruklu akademisyen sayısı	Sayı	2020	4	4	4	2	2	2	2	2	50	Ulaşılamadı
Yabancı uyruklu öğrenci sayısı	Sayı	2020	1.230	500	446	1.468	1.115	1.800	1.929	1.929	385,8000	Aşıldı
Yan dal ve çift ana dal programından mezun olanların toplam mezun sayısına oranı	Oran	0	0	5	2	0	0	0	0	0	0	Ulaşılamadı
Yıl:	2022											
Programın Adı:	YÜKSEKÖĞRETİM											
Alt Programın Adı:	YÜKSEKÖĞRETİMDE ÖĞRENCİ YAŞAMI											
Alt Program Hedefi:	Yükseköğretim öğrencilerine sunulan beslenme ve barınma hizmetlerinin kalitesinin artırılması; öğrencilerin kişisel ve sosyal gelişimi desteklenerek yaşam kalitesinin yükseltilmesi											
Gösterge Adı	Ölçü Birimi	Önceki Dönem Grç		Hedeflenen Gösterge Değeri	Yılsonu Gerçekleşme Tahmini	Gerçekleşme						
		Yılı	Değeri			1. Üç Aylık	2. Üç Aylık	3. Üç Aylık	4. Üç Aylık	Yılsonu Değeri	Gerçekleşme Oranı	Gerçekleşme Durumu
Barınma hizmetlerinden yararlanan öğrenci sayısı	Sayı	0	0	0	0	0	0	0	0	0	0	-
Beslenme hizmetlerinden yararlanan öğrenci sayısı	Sayı	2020	28.746	30.000	15.000	60.234	51.128	19.730	67.821	67.821	226,0700	Aşıldı

Öğrenci başına düşen sosyal donatı alanı	Metrekare	2020	0,7900	1,5000	1	1,3000	1,4900	1,1400	1,1400	1,1400	76	Ulaşılamadı
Öğrenci kulüp ve topluluk sayısı	Sayı	2020	79	95	80	108	108	109	109	109	114,7400	Aşıldı
Sosyal, kültürel ve sportif faaliyet sayısı	Sayı	2020	14	250	12	141	162	18	277	598	239,2000	Aşıldı
Yükseköğretimde öğrenci başına barınma harcaması	TL	0	0	0	0	0	0	0	0	0	0	-
Yükseköğretimde öğrenci başına beslenme harcaması	TL	2020	96	120	100	44,7900	93,2200	70,1200	197,3500	405,4800	337,9000	Aşıldı
Yükseköğretimde öğrenci yaşamından memnuniyet oranı	Oran	2020	3,6900	0	0	70,8000	73,8000	73,8000	73,8000	73,8000	92,2500	Kısmen Ulaşıldı
Yükseköğretimde öğrencilere sunulan sağlık hizmetinden yararlanan öğrenci sayısının toplam öğrenci sayısına oranı	Oran	2020	0	0	0	0	0	0	0	0	0	-

i. Alt Program hedef ve göstergeleriyle ilgili gerçekleştirme sonuçları ve değerlendirmeler

Tablo:140 Performans Göstergesi Sonuçları

Yıl	2022		
PROGRAM	ARAŞTIRMA, GELİŞTİRME VE YENİLİK		
ALT PROGRAM	ARAŞTIRMA ALTYAPILARI		
Alt Program Hedefi	Ülkemizin bilgi birikiminin artırılmasına ve teknolojik gelişimine katkıda bulunmak üzere yükseköğretim kurumlarında araştırma altyapılarının kurulması ve kapasitelerinin güçlendirilmesi		
Performans Göstergesi	Hedeflenen Gösterge Değeri	Yılsonu Gerçekleşme Değeri	Gerçekleşme Durumu
Araştırma altyapısı projesi tamamlanma oranı	1	0	Ulaşılamadı
ALT PROGRAM	YÜKSEKÖĞRETİMDE BİLİMSEL ARAŞTIRMA VE GELİŞTİRME		
Alt Program Hedefi	Yükseköğretim kurumlarında inovasyon amaçlı bilimsel çalışmaların artırılması		
Performans Göstergesi	Hedeflenen Gösterge Değeri	Yılsonu Gerçekleşme Değeri	Gerçekleşme Durumu
Ar-ge'ye harcanan bütçenin toplam bütçeye oranı	0,007	0,003	Aşıldı
Ar-ge sonucu ortaya çıkan ürünlere ilişkin alınan patent sayısı	3	1	Ulaşılamadı
Ar-ge sonucu ticarileştirilen ürün sayısı	1	0	Ulaşılamadı
Araştırma merkezleri gelir miktarı	300.000.000,00	518.679.834,59	Aşıldı
Araştırma merkezlerinin sanayi ile yaptığı proje sayısı	2	0	Ulaşılamadı
BAP kapsamında desteklenen araştırma projeleri sayısı	150	127	Kısmen Ulaşıldı
Öğretim elemanı başına düşen ar-ge proje sayısı	0,9	0,21	Ulaşılamadı
Patent, faydalı model ve endüstriyel tasarım başvuru sayısı	10	6	Ulaşılamadı
Ulusal ve uluslararası kuruluşlar tarafından desteklenen ar-ge projesi sayısı	80	40	Ulaşılamadı
Uluslararası endekslerde yer alan bilimsel yayın sayısı	1.100	585	Ulaşılamadı
PROGRAM	HAYAT BOYU ÖĞRENME		
ALT PROGRAM	YÜKSEKÖĞRETİM KURUMLARI SÜREKLİ EĞİTİM FAALİYETLERİ		
Alt Program Hedefi	Toplumun tüm kesimlerine ihtiyaç duyduğu alanlarda eğitimler verilmesi, kamu kurum ve kuruluşları, özel sektör ve uluslararası kuruluşlarla işbirliğinin gelişmesine katkıda bulunulması		
Performans Göstergesi	Hedeflenen Gösterge Değeri	Yılsonu Gerçekleşme Değeri	Gerçekleşme Durumu
Dezavantajlı gruplara yönelik sosyal entegrasyon ve kapsayıcılığa ilişkin yapılan faaliyet sayısı	10	1	Ulaşılamadı
Eğitim programlarına başvuran kişi sayısı	500	558	Ulaşıldı
Mezunlara yönelik gerçekleştirilen faaliyet sayısı	2	67	Aşıldı
Sürekli Eğitim Merkezi (SEM) ve Dil Merkezi (DİLMER) tarafından mesleki eğitime yönelik verilen sertifika sayısı	400	532	Aşıldı
Tamamlanan sosyal sorumluluk projeleri sayısı	70	14	Ulaşılamadı

Üniversitenin çevrecilik alanlarında aldığı ödül sayısı	2	3	Ulaşılamadı
PROGRAM	TEDAVİ EDİCİ SAĞLIK		
ALT PROGRAM	TEDAVİ HİZMETLERİ		
Alt Program Hedefi	Tedavi edici sağlık hizmetinin erişilebilir ve etkili olarak sunulmasının sağlanması		
Performans Göstergesi	Hedeflenen Gösterge Değeri	Yılsonu Gerçekleşme Değeri	Gerçekleşme Durumu
Ameliyat sayısı	46.000	52.926	Ulaşıldı
Üniversite hastaneleri nitelikli yatak oranı	50	23	Ulaşılamadı
Üniversite hastaneleri yatak doluluk oranı	90	91	Kısmen Ulaşıldı
Yatan hasta sayısı	30.000	24.634	Kısmen Ulaşıldı
PROGRAM	YÜKSEKÖĞRETİM		
ALT PROGRAM	ÖĞRETİM ELEMANLARINA SAĞLANAN BURS VE DESTEKLER		
Alt Program Hedefi	Alanında yetkin, araştırmacı, bilgi üreten ve aktaran akademisyenler yetiştirilmesi		
Performans Göstergesi	Hedeflenen Gösterge Değeri	Yılsonu Gerçekleşme Değeri	Gerçekleşme Durumu
SCI, SCI-Expanded, SSCI ve AHCI kapsamındaki dergilerde öğretim elemanı başına düşen yayın sayısı	0,30	0,96	Aşıldı
YÖK tarafından belirlenecek öncelikli alanlarda sağlanan burslardan yararlanan doktora öğrenci sayısı	25	12	Ulaşılamadı
YÖK tarafından sağlanan araştırma desteklerinden yararlananların sayısı	30	27	Kısmen Ulaşıldı
Yükseköğretim Kurulu, Türkiye Bilimler Akademisi ve TÜBİTAK bilim, teşvik ve sanat ödülleri sayısı	2	0	Ulaşılamadı
ALT PROGRAM	ÖN LİSANS EĞİTİMİ, LİSANS EĞİTİMİ VE LİSANSÜSTÜ EĞİTİM		
Alt Program Hedefi	Mesleki yeterlilik sahibi ve gelişime açık mezunlar yetiştirilmesi		
Performans Göstergesi	Hedeflenen Gösterge Değeri	Yılsonu Gerçekleşme Değeri	Gerçekleşme Durumu
Doktora eğitimini tamamlayanların sayısı	25	29	Aşıldı
Eğitim bilimleri kontenjan doluluk oranı	0	0	-
Eğitimin program süresinde bitirilme oranı	70	70	Ulaşıldı
Fen bilimleri kontenjan doluluk oranı	97	87	Kısmen Ulaşıldı
Kütüphanede bulunan basılı ve elektronik kaynak sayısı	400.000	402.163	Ulaşıldı
Kütüphanede bulunan öğrenci başına düşen basılı ve elektronik kaynak sayısı	20	13,12	Ulaşılamadı
Kütüphaneden yararlanan kişi sayısı	5.000	9.688	Aşıldı
Lisansüstü öğrencilerin toplam öğrenciler içindeki payı	0,08	10	Aşıldı
Öğrenci başına düşen eğitim alanı	1	1,53	Aşıldı
Öğrenci başına düşen kapalı alan	13	10,67	Kısmen Ulaşıldı
Öğrenci değişim programlarından yararlanan öğrencilerin oranı	0,03	0,01	Ulaşılamadı
Öğretim üyesi başına düşen öğrenci sayısı	30	48,74	Aşıldı
Sağlık bilimleri kontenjan doluluk oranı	0,92	93	Ulaşıldı
Sosyal bilimler kontenjan doluluk oranı	0,90	90	Ulaşıldı
Teknokent veya Teknoloji Transfer Ofisi (TTO) projelerine katılan öğrenci sayısı	5	0	Ulaşılamadı
Uluslararası kuruluşlarla ortak uygulanan eğitim programı sayısı	0	0	Ulaşılamadı
Yabancı dilde eğitim veren program sayısı	10	3	Ulaşılamadı

Yabancı uyruklu akademisyen sayısı	4	2	Ulaşılamadı
Yabancı uyruklu öğrenci sayısı	500	1.929	Aşıldı
Yan dal ve çift ana dal programından mezun olanların toplam mezun sayısına oranı	5	0	Ulaşılamadı
ALT PROGRAM	YÜKSEKÖĞRETİMDE ÖĞRENCİ YAŞAMI		
Alt Program Hedefi	Yükseköğretim öğrencilerine sunulan beslenme ve barınma hizmetlerinin kalitesinin artırılması; öğrencilerin kişisel ve sosyal gelişimi desteklenerek yaşam kalitesinin yükseltilmesi		
Performans Göstergesi	Hedeflenen Gösterge Değeri	Yılsonu Gerçekleşme Değeri	Gerçekleşme Durumu
Barınma hizmetlerinden yararlanan öğrenci sayısı	0	0	-
Beslenme hizmetlerinden yararlanan öğrenci sayısı	30.000	67.821	Aşıldı
Öğrenci başına düşen sosyal donatı alanı	1,5	1,14	Ulaşılamadı
Öğrenci kulüp ve topluluk sayısı	95	109	Aşıldı
Sosyal, kültürel ve sportif faaliyet sayısı	250	598	Aşıldı
Yükseköğretimde öğrenci başına barınma harcaması	0	0	-
Yükseköğretimde öğrenci başına beslenme harcaması	120	405,48	Aşıldı
Yükseköğretimde öğrenci yaşamından memnuniyet oranı	0	73,8	Kısmen Ulaşıldı
Yükseköğretimde öğrencilere sunulan sağlık hizmetinden yararlanan öğrenci sayısının toplam öğrenci sayısına oranı	0	0	-

ii. Performans denetim sonuçları

Kurumumuzun 2022 Yılı Performans Denetim Sonuçları Sayıştay Başkanlığı tarafından henüz yayınlanmamıştır

3-Stratejik Plan Değerlendirme Tabloları

4-Performans Bilgi Sisteminin Değerlendirilmesi

Üniversitemiz performans programına yönelik 2016 yılında Bilgi İşlem Daire Başkanlığı tarafından “ESAS” (Elektronik Stratejik Analiz Sistemi) geliştirilmiş olup, Üniversitemizin tüm birimleri performans göstergelerine yönelik verileri sisteme işlemektedirler. 2022 yılında stratejik plan performans göstergelerimizin üçer aylık gerçekleşme oranlarına ESAS (Elektronik Stratejik Analiz Sistemi) üzerinden erişilebilmektedir. Böylece belirli periyodlar halinde performans göstergelerimiz ile hedeflenen göstergelerin durumu hakkında bilgi sahibi olabilmekteyiz. Diğer bir bilgi sistemimiz olan ve 2016 tarihinden itibaren kullanılmakta olan NKUAVES ile akademik veriler ve grafikler güncel ve herkese açık bir şekilde sunulmaktadır. YÖKSİS sistemiyle bütünleşik bir yapıda çalışmakta olan otomasyon sistemimizle web servisleri aracılığı ile temin edilen veriler bilimsel yayın türleri, bilimsel projeler, atıflar, ödüller, patent, faaliyetler vb. bilgiler; birim, bölüm, öğretim üyesi bazında raporlanabilmektedir. Ayrıca ilgili veriler yıllık olarak da tasniflenebilmektedir. Derlenen

veriler üst yönetici karar mekanizmalarına yardımcı olmak amaçlı grafiksel ve istatistiksel tablolar halinde kamuya açık bir şekilde sunulmaktadır

5-Diğer Hususlar

IV-KURUMSAL KABİLİYET ve KAPASİTENİN DEĞERLENDİRİLMESİ

A. Stratejik Planda Öngörülemeyen Kurumsal Kapasite İhtiyaçları

Kurumumuzun uzaktan/karma eğitim etkinliklerinin iyileştirilmesine dönük stratejik amaç ve hedefleri Yükseköğretim Kurulu'nun belirlediği çerçevede yeni koşullar dikkate alınarak yasal mevzuata uygun biçimde Tekirdağ Namık Kemal Üniversitesi Senatosu tarafından belirlenmektedir. Bu doğrultuda Üniversitemiz Eğitim-Öğretim Komisyonu tarafından gerekli iyileştirme önerileri değerlendirilmekte ve ilgili senato kararları alınmaktadır.

Uzaktan eğitime yönelik stratejik amaç ve hedeflerin belirlenmesi gerektiği değerlendirilmektedir. Ancak mevzuat gereği Tekirdağ Namık Kemal Üniversitesi 2020-2024 Stratejik Planı sonlanmadan ilgili stratejik plan üzerinde değişiklik yapılamamaktadır. Kurumumuzdaki senkron biçimde yürütülen uzaktan eğitim faaliyetlerinin amacı; öğrencilerimize yüz yüze eğitim ile aktarılan ders içeriklerinin ve bilgi aktarımının uzaktan eğitim ortamında da aynı ölçüde gerçekleştirilmesidir. Bununla birlikte, hali hazırda uzaktan eğitim yöntemiyle verilen tüm derslerin pandemi koşulları sonrasında da müfredatın yüzde kırkına kadar derslerin uzaktan eğitim yöntemleri ile gerçekleştirilmesi ile ilgili hazırlıklar devam etmektedir.

Kurumun iç yapısının analizi (kurumun görev ve yetkilerinin, performansının, potansiyelinin, kurumsal kültürünün, insan kaynaklarının, teknolojik düzeyinin vb.) kapsamında, stratejik yönetim felsefesi olan katılımcılığı sağlamak amacıyla Üniversitemiz tüm birimlerinin değerlendirmeleri alınarak kurumun içsel olarak GZFT(SWOT) analizi yöntemiyle güçlü ve zayıf yönleri ortaya konulmaya çalışılmıştır.

2020-2024 stratejik planımızda yer alan GZFT(SWOT) analizi verilerinin güçlü yönler ve zayıf yönler bölümüne aşağıda yer verilmiştir.

B. Üstünlükler

Güçlü Yönlerimiz

- Üniversitenin bulunduğu coğrafi konumun getirdiği avantajları değerlendirebilmesi
- Üniversite bölüm kontenjanlarının doluluk oranının yüksek olması

- Trakya bölgesindeki tek Ziraat ve Veteriner Fakültelerine sahip olunması
- Üniversite Danışma Kurulunda, sektörel ve lider yöneticilerin yer alması
- Üniversite genelinde tümleşik ve intörn mühendislik eğitimlerine geçilmiş olması
- İş-akış süreçlerine hızlı cevap verebilen otomasyon sistemlerinin olması
- Akademik programların ulusal ve uluslararası standartlarla uyumlu olması
- Üniversitemiz AR-GE çalışmalarının, bölgesel ihtiyaçlara cevap verebilecek potansiyelde olması
- Güçlü AR-GE potansiyeline sahip olunması
- Üniversitemizin, topluma hizmet sunma gücünün yüksek olması
- Mali disiplinin şeffaf bir anlayış içerisinde, hesap verilebilirliğin ve izlenebilirliğin yüksek düzeyde olduğu bir yönetim anlayışına sahip olması
- Katılımcı bir yönetim anlayışı ile kalite de üst yönetim tarafından desteklenen bir yönetim yapısına sahip olması
- Üniversitemizin, merkezi laboratuvar ve araştırma olanaklarına sahip olması
- Sağlık Uygulama ve Araştırma Hastanesinin, Trakya'nın önemli bir kısmına hizmet veriyor olması
- Ulusal başarılarla imza atan bir TEKNOKENT'e sahip olunması

Trakya Tohum A.Ş.'nin %61 hissesinin NKÜ TEKNOKENT' e ait olması

Fırsatlar

- Bölgemizdeki orta ve büyük ölçekli işletmelerin sayısının çokluğu ve buralarda uygulamalı eğitim yapma olanakları
- Öğrenci değişim programları (Erasmus/ Farabi/Mevlana) ile çeşitli olanakların sağlanması
- Avrupa ülkelerine ve İstanbul'a olan yakınlığın sağladığı olanaklar
- Bölgemizin, Türkiye'nin en büyük sanayi üretim merkezlerinden biri olması
- Trakya bölgesinin tarım ve hayvancılığa uygun toprak ve iklim yapısı
- Trakya Kalkınma Ajansının Tekirdağ'da bulunması ve Üniversitemiz ile yoğun bir işbirliği içinde olması
- Trakya bölgesinin bazı tarımsal ürünlerinde (ayçiçeği, buğday, çeltik, soğan, kanola) üretim merkezinde bulunması ve tohum bankası alt yapısına sahip olması
- Trakya bölgesinin hayvan hastalıkları yönünden tampon bölge olması ve hayvan giriş-çıkışlarının kontrole tabii olması
- Nükleer, termik ve yenilenebilir enerji üretim merkezi yatırım potansiyelinin varlığı

- Bölgemizin, kara, deniz, hava ve demir yolu imkanları sebebiyle lojistik merkezi olma potansiyelinin yüksek olması
- Üniversitemizin, Balkan Üniversiteleri ile ortak eğitim, öğretim ve araştırma ağı merkezleri oluşturma potansiyelinin bulunması.

C. Zayıflıklar

Zayıf Yönlerimiz

- Üniversitemizde uluslararası indekslerde taranan dergi sayısının az olması,
- Mali kaynakların yetersizliği
- Akademik ve idari personel sayısının düşük olması
- Üniversitemizin fiziksel alan yetersizliği
- Mezunlarla yeterli iletişimin kurulmamış olması
- Uluslararası değişim programları ile üniversitemize gelen öğrenci ve personel sayısının yetersiz olması
- Ulusal ve uluslararası proje çalışmalarının, yetersiz olması
- Sosyal, kültürel ve bilimsel aktivitelere öğrenci katılımın yeterli düzeyde olmaması
- Disiplinler arası işbirliğinin az olması
- Öğrenci danışmanlık hizmetlerinin yeterli düzeyde olmaması
- Akredite olmuş/olma sürecine girmiş birim sayısının az olması
- Personel motivasyonunun düşük olması ve personeli motive edici bir enerji gücünün olmaması
- Bölgemizdeki çevre sorunları ile ilgili üniversite çalışmalarının yetersiz olması
- Ön lisans öğrenci sayısının, lisans ve lisansüstü öğrenci sayısına oranının yüksek olması
- Otomasyon sistemine veri girişlerinin eksik ve düzensiz olması

Tehditler

- Bölgede araştırma ve geliştirme kaynakları tahsisinin bölge sanayici ve ileri gelenlerinin maddi katkılarının yetersiz oluşu
- Yeni kurulan üniversitelerin laboratuvar/ altyapı olanaklarının güçlendirilmesine yönelik proje fonlarının sınırlı oluşu
- Bölgedeki vakıf üniversitelerinin sayısının fazla olmasının öğrenci tercih potansiyelini düşürmesi
- ÖSYM tercihlerinde tercih edilmeyen bölümler nedeniyle kapasite kullanım oranının düşük olması
- Yükseköğretim personelinin, özlük haklarındaki yetersizlikler

- Mesleki yeterlilik kurumu, ulusal meslek standartları çerçevesinde üniversitemiz programları ile uyuşmayan mevzuat eksiklikleri
- İlimizde yaşam koşullarının zor olması, (en pahalı illerden) yüksek ev kiralarının öğrenci ve çalışanlar için caydırıcı rol oynaması
- YÖK tarafından programlara yerleştirilen öğrenci sayısının, talep edilenden fazla olması nedeniyle uygulamalı eğitimin etkin bir şekilde yapılamaması
- Öğrenci konaklama tesislerinin yetersiz oluşu
- Mevzuatın değişmesi nedeniyle sistemlere adaptasyon sürecinin yaşanması
- Teknolojik yenilemenin gerekliliği ile artan maliyetler ve adaptasyon problemi

D. Değerlendirme

Tekirdağ Namık Kemal Üniversitesi gerek 2547 sayılı Yükseköğretim Kanunu ve gerekse 5018 sayılı Kamu Mali Yönetim ve Kontrol Kanunu çerçevesinde idare faaliyet raporu, stratejik plan ve performans programı çalışmalarını tek bir örgütsel yapı içerisinde birimlerden gelen birim çalışmalarını esas alarak ilgili yönetmelik ve rehberler ışığında kuruluşundan bugüne kadar ki yıllarda başarı ile yapmış olup aynı başarıyı 2022 yılında da göstermiştir.

Kurumumuz, 2022 yılında güçlü yönlerimizi artırma çalışmaları yaparken bir taraftan da fırsatları değerlendirerek zayıf yönlerimizi güçlendirme çalışmalarına önem vermiştir. Kurumumuz yeniliklere açık bir kurum olduğundan değişen koşullara ayak uydurma çabasını sürekli sürdürmektedir. Bunu da gerek yeni otomasyon sistemleri kurarak gerekse değişen koşullar ile ilgili sürekli eğitimler vererek sağlamaktadır. Kurumumuz 2006 yılından bu yana edindiği bilgi birikimi ve tecrübeleri ile eğitim öğretim hayatında, azim ve kararlılık ile büyümeye devam edecektir.

V- ÖNERİ ve TEDBİRLER

- Kurumumuzda iç kontrol sisteminin benimsenmesi için gerekli çalışmaların artırılması,
- Kurumumuzda Kalite Yönetim Sistemlerinin güçlenmesi,
- AB projelerinden yararlanabilme imkanının sağlanması,
- Kredi Yurtlar Kurumu aracılığı ile öğrenci konaklama imkanının artırılması,
- Sürekli değişen mevzuatlara ilişkin hizmet içi eğitimlerin artırılması,
- Dış paydaşlarla iletişimin artırılması,
- Ulusal ve uluslararası öğrenci ve personel değişimi programlarına katılımın artırılması,
- Uygulama ve hizmet faaliyetlerinin olanak ve kaynaklarının yeterliliğinin artırılmasına yönelik çalışmalar yapmak,

EKLER

Üst Yöneticinin İç Kontrol Güvence Beyanı
Mali Hizmetler Birim Yöneticisinin Beyanı

İÇ KONTROL GÜVENCE BEYANI

Üst yönetici olarak görev ve yetkilerim çerçevesinde 2022 yılı bütçesinin, kalkınma planına, yıllık programa, stratejik plan ve performans programı ile hizmet gereklerine uygun olarak hazırlandığını ve uygulandığını, amaç ve hedeflerin gerçekleştirilmesi ve ilgili mevzuatla düzenlenen görev ve hizmetlerin yerine getirilmesi için bütçe ile tahsis edilmiş kaynakların, planlanmış amaçlar doğrultusunda ve iyi mali yönetim ilkelerine uygun olarak kullanıldığını beyan ederim.

Bu çerçevede iç kontrol sisteminin; idarenin gelir, gider, varlık ve yükümlülüklerinin etkili, ekonomik ve verimli bir şekilde yönetilmesine, kanunlara ve diğer düzenlemelere uygun olarak faaliyet göstermesine, her türlü mali karar ve işlemlerde usulsüzlük ve yolsuzluğun önlenmesine, karar oluşturmak ve izlemek için düzenli, zamanında ve güvenilir rapor ve bilgi edinilmesine, varlıkların kötüye kullanılmasının ve israfının önlenmesine ve kayıplara karşı korunmasına ilişkin yeterli ve makul güvenceyi sağladığını bildiririm.

Bu güvence, üst yönetici olarak sahip olduğum bilgi ve değerlendirmelere, yönetim bilgi sistemlerine, iç kontrol sistemi değerlendirme raporlarına, izleme ve değerlendirme raporlarına, harcama yetkilileri ile mali hizmetler birim yöneticisi tarafından sunulan güvence beyanlarına ve denetim raporlarına dayanmaktadır.

Bu raporda yer alan bilgilerin güvenilir, tam ve doğru olduğunu beyan ederim. (Tekirdağ-Şubat 2023)

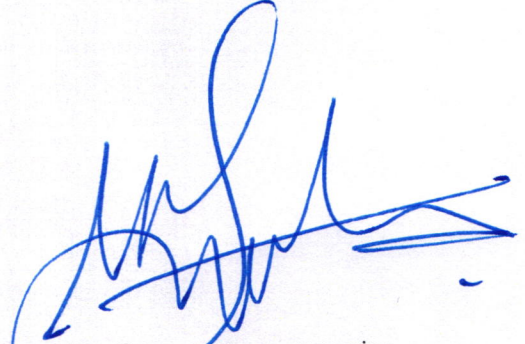

Prof. Dr. Mümin ŞAHİN
Tekirdağ Namık Kemal Üniversitesi
Rektörü

MALİ HİZMETLER BİRİM YÖNETİCİSİNİN BEYANI

Mali hizmetler birim yöneticisi olarak yetkim dahilinde;

İç kontrol sisteminin Tekirdağ Namık Kemal Üniversitesinde oluşturulması, uygulanması ve geliştirilmesi çalışmalarında gerekli koordinasyonun sağlandığını, eğitim ve rehberlik hizmeti verildiğini, faaliyetlerin mali yönetim ve kontrol mevzuatı ve diğer mevzuata uygun olarak yürütüldüğünü, kamu kaynaklarının etkili, ekonomik ve verimli bir şekilde kullanılmasını temin etmek üzere iç kontrol süreçlerinin işletildiğini, uygulama sonuçlarının izlendiğini ve gerekli tedbirlerin alınması için düşünce ve önerilerimin zamanında üst yöneticiye raporlandığını beyan ederim.

Mali kanunlarla ilgili diğer mevzuatın uygulanması konusunda üst yöneticiye ve harcama yetkililerine gerekli bilgileri sağladığımı ve danışmanlık faaliyetinde bulunduğumu bildiririm.

Bu Raporunun "IIVA- Mali Bilgiler" bölümünde yer alan bilgilerin güvenilir, tam ve doğru olduğunu teyit ederim. (Tekirdağ- Şubat 2023)

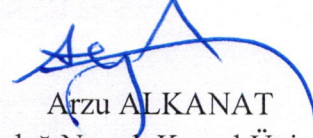

Arzu ALKANAT
Tekirdağ Namık Kemal Üniversitesi
Strateji Geliştirme Daire Başkanı

