



I-GENEL BİLGİLER

GİRİŞ

Akılcı bilgi, ilerleme ve gelişmenin birincil kaynağıdır. Bilim dünyasında gerek ulusal gerek uluslararası düzeyde güvenilir ve kullanılabilir bilgiyi üretme sorumluluğu söz konusu olduğunda ilk akla gelen kurumlar kuşkusuz üniversitelerdir. Üniversitelerin akılcı ve güvenilir bilgiye ulaşma amacı, varlık nedenlerinden biri olmasının yanı sıra küreselleşen dünyadaki hızlı gelişmelerin yaratmış olduğu bilgi kirliliği içinde rasyonel ve güncel bilgiyi üreterek insanlığın gelişimine katkı sağlamaktır.

Dokuz Eylül Üniversitesi de bu bilinç ışığında, bilimsel araştırma kalitesini arttıracak amaç ve hedefler belirlemiş, bilgi toplumu olma gerekliliklerini kaynak ve olanakları dâhilinde optimal (en uygun) düzeyde yerine getirmeyi kendisine ilke edinmiştir.

Değer yaratacak araştırmaların, projelerin ve patent çalışmalarının niteliksel ve niceliksel yönlerini geliştirmek, bilimsel bilgiye erişim olanaklarını arttırmak ve üniversite mensuplarının araştırmaya dönük niteliklerini destekleyici dinamikleri yaratmak üzere stratejik amaçlar benimseyen Dokuz Eylül Üniversitesi, Araştırma Geliştirme faaliyetlerine atfettiği önemin altını bir kez daha çizerek kaliteli bilimsel çalışmaları üretmeyi stratejik başlıkları içine dâhil etmiştir.

Birleşmiş Milletler'in Sürdürülebilir Kalkınma İçin Eğitim Programı ve Avrupa üniversiteleri ile ülkemiz üniversitelerinin işbirliği ve uyum politikalarını hedefleyen Bologna Süreci gibi uluslararası yaklaşımlar, çağdaş eğitim standartlarının ulusal ve uluslararası düzeyde uygulanmasının önemine vurgu yaparak tüm üniversitelerin mevcut eğitim-öğretim programlarını gözden geçirmelerini zorunlu kılmıştır. Buradan hareketle Dokuz Eylül Üniversitesi "öğrencilerimizi insanlığın gelişimine katkıda bulunacak nitelikte çağdaş değerlerle yetiştirecek akademik sistemleri oluşturmak" amacını benimsemiştir.

Üniversiteler yönü ile iç paydaş tanımlamasına giren unsurlar, akademik ve idari personel ile öğrencilerdir. Üniversitelerin hizmet kalitesinin yükseltilmesi ve sürdürülebilirliği öncelikle kendi iç dinamiklerinin etkinliği ile doğru orantılıdır. Üniversitenin stratejik amaçlarına ulaşmasında kurum ve iç paydaşlar arasında etkin bir iletişim kurularak bu kesimlerin ilgi ve katkısının sağlanması önemlidir.



A-MİSYON VE VİZYON

Dokuz Eylül Üniversitesi'nin misyonu, kuşkusuz en iyi biçimde önüne koyduğu "insan" odaklı hedeflerle açıklanabilir. Nasıl bir "Eğitim", nasıl bir "İnsan", nasıl bir "Toplum", nasıl bir "Dünya Görüşü" sorularının yanıtları Üniversitemizin misyonunu tanımlayacaktır.

MİSYON

Dokuz Eylül Üniversitesinin misyonu, **"gerçekleştirdiği eğitim ve bilimsel araştırmalar yoluyla insanlığın ekonomik, kültürel ve sosyal zenginliği artırmaktır."**

VİZYON

Dokuz Eylül Üniversitesinin vizyonu, **"dünyanın en iyi eğitim ve bilim merkezlerinden biri olmaktır."**



B-YETKİ, GÖREV VE SORUMLULUKLAR

Yükseköğretim kurumlarının yetki, görev ve sorumlulukları Türkiye Cumhuriyeti Anayasası'nın 130 uncu maddesi ve 2547 sayılı Yükseköğretim Kanunu ile düzenlenmiştir.

Anayasada yer aldığı üzere; Yükseköğretim kurumları, çağdaş akademik esaslarına dayanan bir düzen içinde milletin ve ülkenin ihtiyaçlarına uygun insan gücü yetiştirmek amacı ile ortaöğretime dayalı çeşitli düzeylerde akademik, bilimsel araştırma, yayın ve danışmanlık yapmak, ülkeye ve insanlığa hizmet etmek üzere çeşitli birimlerden oluşan kamu tüzelkişiliğine ve bilimsel özerkliğe sahip kurumlar olarak tanımlanmıştır.

2547 sayılı Yükseköğretim Kanununda ise, üniversite; bilimsel özerkliğe ve kamu tüzelkişiliğine sahip yüksek düzeyde akademik, bilimsel araştırma, yayın ve danışmanlık yapan; fakülte, enstitü, yüksekokul ve benzeri kuruluş ve birimlerden oluşan bir yükseköğretim kurumu olarak tanımlanmış ve yükseköğretimin amacı, ana ilkeleri ve yükseköğretim kurumlarının görevleri aşağıda belirtildiği şekilde belirlenmiştir.

Yükseköğretimin Amacı:

2547 sayılı Yükseköğretim Kanunu'nun "Amaç" başlıklı 4 üncü maddesinde Yükseköğretimin amacı tanımlanmıştır. Bu düzenlemeye göre yükseköğretimin amacı;

a. Öğrencilerini;

- (1) ATATÜRK İnkılâpları ve ilkeleri doğrultusunda ATATÜRK milliyetçiliğine bağlı,
- (2) Türk milletinin milli, ahlaki, insani, manevi ve kültürel değerlerini taşıyan, Türk olmanın şeref ve mutluluğunu duyan,
- (3) Toplum yararını kişisel çıkarının üstünde tutan, aile, ülke ve millet sevgisi ile dolu,
- (4) Türkiye Cumhuriyeti Devletine karşı görev ve sorumluluklarını bilen ve bunları davranış haline getiren,
- (5) Hür ve bilimsel düşünce gücüne, geniş bir dünya görüşüne sahip, insan haklarına saygılı,
- (6) Beden, zihin, ruh, ahlak ve duygu bakımından dengeli ve sağlıklı şekilde gelişmiş,
- (7) İlgilileri ve yetenekleri yönünde yurt kalkınmasına ve ihtiyaçlarına cevap verecek, aynı zamanda kendi geçim ve mutluluğunu sağlayacak bir mesleğin bilgi, beceri, davranış ve genel kültürüne sahip, vatandaşlar olarak yetiştirmek,



b. Türk Devletinin ülkesi ve milletiyle bölünmez bir bütün olarak, refah ve mutluluğunu artırmak amacıyla; ekonomik, sosyal ve kültürel kalkınmasına katkıda bulunacak ve hızlandıracak programlar uygulayarak, çağdaş uygarlığın yapıcı, yaratıcı ve seçkin bir ortağı haline gelmesini sağlamak,

c. Yükseköğretim kurumları olarak yüksek düzeyde bilimsel çalışma ve araştırma yapmak, bilgi ve teknoloji üretmek, bilim verilerini yaymak, ulusal alanda gelişme ve kalkınmaya destek olmak, yurt içi ve yurt dışı kurumlarla işbirliği yapmak suretiyle bilim dünyasının seçkin bir üyesi haline gelmek, evrensel ve çağdaş gelişmeye katkıda bulunmaktır.

Ana İlkeleri:

a. Öğrencilere, ATATÜRK inkılâpları ve ilkeleri doğrultusunda ATATÜRK milliyetçiliğine bağlı hizmet bilincinin kazandırılması sağlanır.

b. Milli Kültürümüz, örf ve adetlerimize bağlı, kendimize has şekil ve özellikleri ile evrensel kültür içinde korunarak geliştirilir ve öğrencilere, milli birlik ve beraberliği kuvvetlendirici ruh ve irade gücü kazandırılır.

c. Yükseköğretim kurumlarının özellikleri, akademik dalları ile amaçları gözetilerek akademide birlik ilkesi sağlanır.

d. Akademik plan ve programları, bilimsel ve teknolojik esaslara, ülke ve yöre ihtiyaçlarına göre kısa ve uzun vadeli olarak hazırlanıp sürekli olarak geliştirilir.

e. Yükseköğretimde imkân ve fırsat eşitliğini sağlayacak önlemler alınır.

f. Üniversiteler ile yüksek teknoloji enstitüleri ve bunlar içindeki fakülte, enstitü ve yüksekokullar, kalkınma plan ve programlarının ilke ve hedefleri doğrultusunda ve yükseköğretim planlaması çerçevesinde Yükseköğretim Kurulunun görüşü veya önerisi üzerine kanunla kurulur.

g. Meslek elemanı yetiştiren bakanlıklara bağlı yüksekokullar, Yükseköğretim Kurulunun tespit edeceği esaslara göre Bakanlar Kurulu Kararı ile kurulur.

h. Yükseköğretim kurumlarının geliştirilmesi, verimlerinin artırılması, genişletilmesi ve bütün yurda yaygınlaştırılması amacına yönelik olarak yenilerinin açılması, öğretim elemanlarının yurt içinde ve dışında yetiştirilmeleri ve görevlendirilmeleri, üretim-insan gücü-eğitim unsurları arasında dengenin sağlanması, yükseköğretime ayrılan kaynakların ve ihtisas gücünün



dağılımı, milli eğitim politikası ve kalkınma planları ilke ve hedefleri doğrultusunda ülke, çevre ve uygulama alanı ihtiyaçlarının karşılanması, örgün, yaygın, sürekli ve açık akademiği de kapsayacak şekilde planlanır ve gerçekleştirilir.

1. Yükseköğretim kurumlarında, Atatürk ilkeleri ve inkılâp tarihi, Türk dili, yabancı dil zorunlu derslerdendir. Ayrıca, zorunlu olmamak koşuluyla beden eğitimi veya güzel sanat dallarındaki derslerden birisi okutulur. Bütün bu dersler en az iki yarıyıl olarak programlanır ve uygulanır.

Yükseköğretim Kurumlarının Görevleri:

Yukarıdaki amaç ve ana ilkelere uygun olarak yükseköğretim kurumlarının görevleri;

a. Çağdaş uygarlık ve akademik esaslarına dayanan bir düzen içinde, toplumun ihtiyaçları ve kalkınma planları ilke ve hedeflerine uygun ve ortaöğretime dayalı çeşitli düzeylerde akademik, bilimsel araştırma, yayım ve danışmanlık yapmak,

b. Kendi ihtisas gücü ve maddi kaynaklarını rasyonel, verimli ve ekonomik şekilde kullanarak, milli eğitim politikası ve kalkınma planları ilke ve hedefleri ile Yükseköğretim Kurulu tarafından yapılan plan ve programlar doğrultusunda, ülkenin ihtiyacı olan dallarda ve sayıda insan gücü yetiştirmek,

c. Türk toplumunun yaşam düzeyini yükseltici ve kamuoyunu aydınlatıcı bilim verilerini söz, yazı ve diğer araçlarla yaymak,

d. Örgün, yaygın, sürekli ve açık eğitim yoluyla toplumun özellikle sanayileşme ve tarımda modernleşme alanlarında eğitilmesini sağlamak,

e. Ülkenin bilimsel, kültürel, sosyal ve ekonomik yönlerden ilerlemesini ve gelişmesini ilgilendiren sorunlarını, diğer kuruluşlarla işbirliği yaparak, kamu kuruluşlarına önerilerde bulunmak suretiyle öğretim ve araştırma konusu yapmak, sonuçlarını toplumun yararına sunmak ve kamu kuruluşlarınca istenecek inceleme ve araştırmaları sonuçlandırarak düşüncelerini ve önerilerini bildirmek,

f. Akademik ve seferberliği içinde, örgün, yaygın, sürekli ve açık eğitim hizmetini üstlenen kurumlara katkıda bulunacak önlemleri almak,

g. Yörelereindeki tarım ve sanayinin gelişmesine ve ihtiyaçlarına uygun meslek elemanlarının yetişmesine ve bilgilerinin gelişmesine katkıda bulunmak, sanayi, tarım ve sağlık hizmetleri



ile diğer hizmetlerde modernleşmeyi, üretimde artışı sağlayacak çalışma ve programlar yapmak, uygulamak ve yapılanlara katılmak, bununla ilgili kurumlarla işbirliği yapmak ve çevre sorunlarına çözüm getirici önerilerde bulunmak,

h. Eğitim teknolojisini üretmek, geliştirmek, kullanmak, yaygınlaştırmak,

i. Yükseköğretimin uygulamalı yapılmasına ait akademik esaslarını geliştirmek, döner sermaye işletmelerini kurmak, verimli çalıştırmak ve bu faaliyetlerin geliştirilmesine ilişkin gerekli düzenlemeleri yapmak olarak 2547 sayılı Yükseköğretim Kanunu'nun 7 nci maddesinde hükme bağlanmıştır.

C- İDAREYE İLİŞKİN BİLGİLER

1- Fiziksel Yapı:

1.1 Eğitim Alanları Derslikler

2011 yılsonu itibariyle Üniversitemizde eğitim amacıyla kullanılan alanların dağılımı ve öğrenci kapasiteleri aşağıdaki tabloda verilmiştir. Buna göre; 97.017 m² eğitim alanında, eğitim, öğretim, bilimsel çalışma gören öğrencilerimize hizmet veren 51 amfi, 748 derslik, 75 bilgisayar laboratuvarı ve 193 adet tıbbi, teknik ve diğer amaçlı laboratuvar bulunmaktadır.

Eğitim Alanı	Kapasite (Kişi)						Toplam
	0-50	51-75	76-100	101-150	151-250	251-Üzeri	
Amfi	18	0	4	11	16	2	51
Sınıf	523	130	79	16	0	0	748
Bilgisayar Laboratuvarları	68	2	4	0	1	0	75
Diğer Laboratuvarları	160	2	28	1	1	1	193
Toplam	769	134	115	28	18	3	1067

1.2 Sosyal Alanlar

1.2.1 Kantin ve Kafeteryalar

Üniversitemiz, Sağlık Kültür ve Spor Dairesi Başkanlığı'na bağlı olarak ve kiraya verilmek suretiyle işletilen, Üniversitemizin hemen her yerleşke alanı içinde öğrenci, personel ve misafirlerimize hizmet vermek üzere 21 adet kantin, 2 adet market ile 4 adet restoran-lokal işletmesi bulunmaktadır.

Sosyal Alan Adı	Sayısı (Adet)	Alanı (M ²)
Kantin Sayısı	21	4.283,42
Market	2	137,87

1.2.2 Yemekhaneler

Üniversitemiz Sağlık Kültür ve Spor Dairesi Başkanlığı'na bağlı olarak toplam 13 öğrenci yemekhanesi, 9 personel yemekhanesi ile akademik, idari personel ve öğrencilerimize beslenme hizmeti verilmektedir.

Sosyal Alan Adı	Sayısı (Adet)	Alanı (M ²)	Kapasitesi (Kişi)
Öğrenci Yemekhaneleri	13	4.992	3.000
Personel Yemekhaneleri	9	860	1.000

1.2.3 Misafirhaneler

Üniversitemize bağlı olarak hizmet vermekte olan Öğrenci Yurdu Misafirhanesi ile Otel Dokuz Eylül 'ün de 40 oda ve 4 süit oda olmak üzere toplam 44 oda ve 126 yatak bulunmaktadır.

Sosyal Alan Adı	Sayısı (Adet)	Alanı (M ²)	Kapasitesi (Kişi)
Misafirhane-Konukevi	50	4.430	50

1.2.4 Öğrenci Yurtları

Üniversitede Buca Eğitim Fakültesi Kampusu içerisinde ve Buca EVKA-1'de olmak üzere eğitim gören kız ve erkek öğrencilerimize, 10.087 m² alana sahip 2 adet yurt ile öğrencilerimize barınma hizmetini verilmektedir.

Buca Kız Öğrenci Yurdu A ve B Blok olmak üzere 2 Bloktan oluşur. Sadece kız öğrencilere hizmet vermekte olan yurdumuz, 1,2 ve 4 kişilik odalar olmak üzere toplam 486 öğrenci kapasitelidir. Yurdun A bloğunda 67 adet 4 kişilik oda bulunmaktadır. B blokta ise, toplam 18 adet 2 kişilik ve 50 adet 4 kişilik oda yer almaktadır. Buca kız öğrenci yurdunda öğrencilerin zaman geçirebilecekleri çalışma salonu, TV salonu ve kantin bulunmaktadır.

DEÜ Öğrenci Yurdu tek kişilik, 2 kişilik ve 4 kişilik odalar olmak üzere 227 Kız, 311 Erkek, Toplam 538 yatak kapasitesi ile öğrencilerimizin barınma ihtiyacını karşılamaktadır. Kafeterya, yemekhane, market, oyun salonu, bay-bayan kuaför, butik, bijuteri, kırtasiye, internet cafe, sıcak-soğuk merkezi klima, fitness center, hobi odaları gibi çeşitli yönlerden öğrencilerimizin sosyal ve günlük hayatlarını rahat bir şekilde geçirebilmeleri sağlanmaktadır. Ayrıca Üniversitemiz öğrenci yurtlarında, internet wireless bağlantı hızı ve donanımıyla ilgili iyileştirme yapılmış olup, bilgisayar salonundaki bilgisayar sayısı artırılmıştır.

Öğrenci Yurtları	Yatak Sayısı				Toplam
	1	2	3 – 4	5 - Üzeri	
Oda Sayısı	2	288	126		403
Alanı (M ²)	50	6812,4	1978,4		8840,8

Üniversitemiz yurtlarında yatak sayısı 1 ile 4 arasında değişen toplam 403 oda ve bu odalar için ayrılmış toplam 8.840,8 m² alan bulunmaktadır.

1.2.5 Lojmanlar

Tınaztepe kampüsünde Araştırma Görevlileri Konukevi Binası ve Buca Eğitim Fakültesi Bahçesinde bulunan Misafirhane binası ile Üniversitemizin lojman ihtiyacı karşılanmaktadır. Buca Eğitim Fakültesi bahçesinde toplam 1.070 m² alanda yer alan her biri

120 m²' lik 2 adet lojman bulunmaktadır. Tınaztepe kampüsünde yer alan Araştırma Görevlileri Konukevi Binası ise bekârlar ve evliler için ayrılmış iki kısımdan oluşmaktadır. Bekârlar için ayrılmış bölümdeki odaların her biri 25, evliler için ayrılmış bölümdeki odalar da 50 m²'lik kullanım alanına sahiptir. Bu lojmanın toplam hizmet alanı 3.360 m² sirkülasyon alanları dâhil toplam 4.334 m²'dir.

1.2.6.1 Spor Tesisleri

Üniversitemizde hizmet veren 5'i kapalı, 12'si de açık olmak üzere toplam 17 spor tesisi bulunmaktadır. Bu tesislerin toplam alanı 14.272 m²'dir. Rektörlük Spor Salonu, Tınaztepe Yerleşkesi Spor Salonu, İktisadi ve İdari Bilimler Fakültesi Spor Salonu, Buca Eğitim Fakültesi Spor Salonu, İnciraltı Yerleşkesi Spor Salonu ile toplam 5 spor salonu ve İnciraltı Yerleşkesi Yarı Olimpik Yüzme Havuzu ile 5 farklı yerleşkede hizmet sunulmaktadır.

Spor Tesisleri	Sayısı (Adet)	Alanı (M ²)
Kapalı Spor Tesisleri	5	7.120
Açık Spor Tesisleri Sayısı	12	3.400
Yarı Olimpik Kapalı Yüzme Havuzu	1	3.752
Toplam	18	14272

1.2.7 Toplantı-Konferans Salonları

Üniversitemiz bünyesinde değişik kapasitelere sahip 16.707 m² alanda toplam 73 toplantı salonu ve 30 adet de konferans salonu bulunmaktadır.

	Kapasitesi						Toplam
	0-50	51-75	76-100	101-150	151-250	251-Üzeri	
Toplantı Salonu	64	4	2	3	0	0	73
Konferans Salonu	3	3	5	6	3	10	30
Toplam	67	7	7	9	3	10	103

1.2.8 Sinema Salonu

Üniversitemizde 2.568 m² alan üzerine kurlu bulunan DESEM binası içinde hizmet vermekte olan 385 kişilik bir sinema salonu bulunmaktadır.

1.2.9 Eğitim ve Dinlenme Tesisleri

	Sayısı (Adet)	Alanı (M ²)	Kapasitesi (Kişi)
Eğitim ve Dinlenme Tesisleri	1	4.108	216

Sağlık, Kültür ve Spor Dairesi Başkanlığına bağlı "Doğanbey-Payamlı Öğrenci Eğitim ve Dinlenme Tesisleri", İzmir'e 60 km. uzaklıktaki Seferihisar-Ürkmez'de 14 dönüm arazi üzerine 4.108 m² kapalı alanı 1986 yılında, Dokuz Eylül Üniversitesi akademik ve idari personeli ile öğrenci ve tüm misafirlerine hizmet vermek üzere kurulmuştur.

1.2.10 Öğrenci Kulüpleri

2011 yılsonu itibariyle Üniversitemiz bütününde faaliyet gösteren toplam 123 öğrenci kulüp ve topluluğu mevcut olup bu kulüp ve toplulukların kullandığı 1.272 m²'lik alan bulunmaktadır.

	Sayısı (Adet)	Alanı (M ²)
Öğrenci Kulüp ve Toplulukları	123	1272

1.2.11 Mezun Öğrenciler Derneği

Üniversitemizde aktif olarak faaliyet gösteren sadece 3 adet mezun öğrenci derneği vardır. Bunlar İktisadi İdari Bilimler Fakültesi, İşletme Fakültesi ve Mühendislik Fakültesi bünyesi altında faaliyet göstermektedir.

Mezun Öğrenci Dernekleri	Sayısı (Adet)	Alanı (M ²)
	3	66

1.2.12.Okul Öncesi ve İlköğretim Okulu Alanları

Sağlık Kültür ve Spor Daire Başkanlığına bağlı üç adet kreş ve anaokulu bulunmaktadır. Bunlardan ikisi Buca Eğitim Fakültesi Kampüsü ve Tınaztepe Kampüsü içerisinde yer almaktadır. Bir diğer Kreş ve Anaokulu ise Tıp Fakültesi Kampüsü içerisinde yer almaktadır. Her üç kreş ve anaokulu da Üniversite bünyesinde akademik ve idari personel çocuklarının gündüz bakımını üstlenmektedir. Bu kreş ve ana okullarda, çocukların gelişimini desteklemek amacı ile tiyatro, resim, müzik, dans, bilgisayar gibi faaliyetler gerçekleştirilmektedir.

Anaokulları	Sayısı (Adet)	Alanı (M ²)	Kapasitesi (Kişi)
	3	2815	161

1.3 Hizmet Alanları

1.3.1 Akademik Personel Hizmet Alanları

Üniversitemizde akademik personelin hizmetine sunulan 51.249 m² alana sahip toplam 2.005 çalışma odası mevcuttur. Bu alanları kullanan kişi sayısı ise 2.507'dir.

Çalışma Odası	Sayısı (Adet)	Alanı (M ²)	Kullanan Sayısı (Kişi)
	2.005	51.249	2.507

1.3.2 İdari Personel Hizmet Alanları

2011 yılında idari personelin hizmetine sunulmuş olan toplam 24.731 m² alanı 1.352 kişi kullanmaktadır. Bu alanın 69 tanesi servis 603 tanesi de çalışma odasından oluşmaktadır.

	Sayısı (Adet)	Alanı (M ²)	Kullanan Kişi Sayısı
Servis	69	2.054	264
Çalışma Odası	603	22.677	1.088
Toplam	672	24.731	1.352

1.4 Ambar Alanları

Ambarlar	Sayısı (Adet)	Alanı (M ²)
	63	7.099

Üniversitemizde büyük çoğunluğu Uygulama ve Araştırma Hastanesinde olmak üzere toplam 7.099 m² alana sahip 63 adet ambar mevcuttur.

1.5 Arşiv Alanları

Arşivler	Sayısı (Adet)	Alanı (M ²)
	73	3.877

2011 yılı sonu itibariyle Üniversitemizde toplam 3.877 m² alana sahip 73 adet arşiv mevcuttur.



1.6 Atölyeler

Üniversitemizde 10.174 m² alana sahip 66 adet atölye hizmet vermektedir. Bunun yanında Torbalı Meslek Yüksekokulu içinde yer alan 2.250 m² alana sahip bir mermer fabrikası bulunmaktadır.

Atölyeler	Sayısı (Adet)	Alanı (M ²)
Atölyeler	66	10.174
Fabrika	1	2.250

1.7 Hastane Alanları

Üniversitemiz akademik, idari personel ve öğrencilerinin sağlık hizmetleri Tınaztepe Yerleşkesi'nde hizmet veren Mediko-Sosyal Hizmetler Ünitesi tarafından verilmektedir. Bunun yanı sıra Rektörlük ile İktisadi ve İdari Bilimler Fakültesi içinde olmak üzere 2 sağlık ofisi daha hizmet vermektedir.

Hastane Alanları		2011	
	Birim	Sayı (Adet)	Alan (M ²)
1	Acil Servis	1	1.456
2	Yoğun Bakım	6	5.198
3	Ameliyathane	23	6.586
4	Klinik	21	22.325
5	Laboratuvar	10	5.178
6	Eczane	1	1.137
7	Radyoloji Alanı	2	2.819
8	Nükleer Tıp Alanı	1	1.319
9	Sterilizasyon Alanı	1	1.120
10	Mutfak	1	1.450

11	Çamaşırhane	1	891
12	Teknik Servis	1	780
13	Kan Bankası	1	810
14	Diyaliz	1	857
15	Toplam Poliklinik Alanları (Anabilim Dalı dâhil)	1	19.745
16	Ayaktan Tedavi Merkezi	1	400
17	Bilgi İşlem	2	750
18	Teknik Altyapı (Makine Daireleri) Alanları		12.833
19	Sirkülasyon Alanları ve Diğer Ortak Alanlar		39.195
20	Hasta Odaları		11.198
Hastane Toplam Kapalı Alanı			121.356

2- Örgüt Yapısı:

20 Temmuz 1982 tarih ve 17760 Sayılı Resmi Gazetede yayımlanarak yürürlüğe giren 41 sayılı Kanun Hükmünde Kararnamenin 18 inci maddesi uyarınca kurulan Dokuz Eylül Üniversitesi 4.928.994 m² toplam kampüs alanında bugün 13 farklı yerleşim biriminde,

- 13 Fakülte,
- 10 Enstitü,
- 5 Yüksekokul,
- 6 Meslek Yüksekokulu
- 1 Konservatuar ve
- 42 Araştırma ve Uygulama Merkezleri ile Üniversitemiz 70 akademik birimden oluşmaktadır.



2.1 AKADEMİK BİRİMLER:

Üniversitemizin yönetim ve organizasyonu 2547 sayılı Yüksek Öğretim Kanunu hükümlerine göre oluşturulmuştur. Üniversitenin yönetim organları Rektör, Üniversite Senatosu ve Üniversite Yönetim Kuruludur.

Fakülte, Enstitü ve Yüksekokul düzeyinde yönetim organları aşağıdaki gibidir:

Fakülte Organları: Fakültenin ve birimlerinin temsilcisi olan Dekan, akademik organ olarak görev yapan Fakülte Kurulu ve Fakülte Yönetim Kurulundan oluşur.

Enstitü Organları: Enstitü Müdürü, Enstitü Kurulu ve Enstitü Yönetim Kuruludur.

Yüksekokul Organları: Yüksekokul Müdürü, Yüksekokul Kurulu ve Yüksekokul Yönetim Kuruludur.

Fakülte ve yüksekokullar bölüm, anabilim dalı ve bilim dalı olarak yapılıdır.

Fakülteler

- Tıp Fakültesi
- Edebiyat Fakültesi
- Fen Fakültesi
- Güzel Sanatlar Fakültesi
- Hukuk Fakültesi.
- İktisadi ve İdari Bilimler Fakültesi
- İlahiyat Fakültesi
- İşletme Fakültesi
- Mimarlık Fakültesi
- Mühendislik Fakültesi
- Buca Eğitim Fakültesi
- Denizcilik Fakültesi
- Hemşirelik Fakültesi



Enstitüler

- Atatürk İlkeleri ve İnkılâp Tarihi Enstitüsü
- Din Bilimleri Araştırma Enstitüsü
- Eğitim Bilimleri Enstitüsü
- Deniz Bilimleri ve Teknolojisi Enstitüsü
- Fen Bilimleri Enstitüsü
- Güzel Sanatlar Enstitüsü
- Hemodiyaliz ve Transplantasyon Enstitüsü
- Onkoloji Enstitüsü
- Sağlık Bilimleri Enstitüsü
- Sosyal Bilimler Enstitüsü

Yüksekokullar

- Devlet Konservatuarı
- Fizik Tedavi ve Rehabilitasyon Yüksekokulu
- Yabancı Diller Yüksekokulu
- Foça Turizm İşletmeciliği ve Otelcilik Yüksekokulu
- Spor Bilimleri ve Teknolojileri Yüksek Okulu

Meslek Yüksekokulları

- Adalet Meslek Yüksekokulu
- İlahiyat Meslek Yüksekokulu
- İzmir Meslek Yüksekokulu
- Torbalı Meslek Yüksekokulu
- Sağlık Hizmetleri Meslek Yüksekokulu
- Seferihisar Fevziye Hepkon Meslek Yüksekokulu

Araştırma ve Uygulama Merkezleri

- Avrupa Topluluğu Uluslararası Ekonomik İlişkiler Araştırma ve Uygulama Merkezi (ATMER)
- Bölgesel Kalkınma ve İşletme Bilimleri Araştırma ve Uygulama Merkezi (BIMER)
- Çevre Araştırma ve Uygulama Merkezi (ÇEVMER)
- Deprem Araştırma ve Uygulama Merkezi (DAUM)
- Dokuz Eylül Üniversitesi Sürekli Eğitim Merkezi (DESEM)
- Dokuz Eylül Üniversitesi Beyin Dinamiği Multidisipliner Araştırma ve Uygulama Merkezi
- Dokuz Eylül Üniversitesi Uygulama ve Araştırma Hastanesi
- Ege Bölgesi Araştırma Merkezi (EBAMER)
- İstatistik Risk ve Aktüerya Araştırma-Uygulama Merkezi (İRAMER)
- Jeotermal Enerji Araştırma ve Uygulama Merkezi (JENARUM)
- Sığ Jeofizik ve Arkeolojik Prospeksiyon Araştırma ve Uygulama Merkezi (SAMER)
- Stratejik Araştırmalar Merkezi
- Su Kaynakları Yönetimi Araştırma ve Uygulama Merkezi (SUMER)
- Tekstil Hazır Giyim ve Boya Araştırma Uygulama Merkezi (TEKSMER)
- Hukuk Araştırmaları Merkezi (DEHAMER)
- Tekne Üretim Teknolojileri Araştırma ve Uygulama Merkezi (TEKNEMER)
- Anlaşmazlık Çözümü Araştırma ve Uygulama Merkezi (AÇMER)
- Fauna ve Flora Araştırma ve Uygulama Merkezi
- Yüzey Teknolojileri ve Hasar Analizi Araştırma ve Uygulama Merkezi (YÜTHAM)
- Dil Eğitimi Araştırma ve Uygulama Merkezi (DEDAM)
- Akademik Acil Tıp ve Afet Uygulama ve Araştırma Merkezi,
- Bilişim Teknolojileri Araştırma ve Uygulama Merkezi (DEBTAM)
- Kalite Mükemmellik Uygulama ve Araştırma Merkezi (KALMER)



- Aile Araştırmaları ve Uygulama Merkezi (ALAUM)
- Güç Elektroniği ve İşaret İşleme Teknolojileri Araştırma ve Uygulama Merkezi (GÜÇ-İŞ)
- Kafkasya Orta Asya Arkeoloji Araştırmaları Merkezi (KOMER)
- İzmir İli Stratejik Planlama, Yönetim, Araştırma ve Uygulama Merkezi (İZİSYÖM)
- Köy Enstitüleri ve İsmail Hakkı Tonguç Araştırma ve Uygulama Merkezi (KETAM)
- Üniversite Sanayi Uygulama ve Araştırma Merkezi (DESUM)
- İş Sağlığı Araştırma ve Uygulama Merkezi (İSAMER)
- Balkan Araştırmaları Araştırma ve Uygulama Merkezi (DEBAMER)
- Batı Anadolu Seramiği Araştırma ve Uygulama Merkezi (BA-SER)
- Kemik - Kıkırdak Doku Biyoteknoloji Uygulama ve Araştırma Merkezi (KEKDOB)
- Uzaktan Eğitim Araştırma ve Uygulama Merkezi (DEUZEM)
- Elektronik Malzemeler Üretimi ve Uygulama Merkezi (EMUM)
- Kadın Hakları ve Sorunları Uygulama ve Araştırma Merkezi (DEKAUM)
- İleri Biyomedikal ArGe Uygulama ve Araştırma Merkezi
- Senfonik Müzik Uygulama ve Araştırma Merkezi (DESOMER)
- Ses Kayıt Stüdyosu, Akustik ve Bilişsel Müzikoloji Uygulama ve Araştırma Merkezi (DABMER)
- Evde Bakım Uygulama ve Araştırma Merkezi
- Kalp Damar Hastalıkları Uygulama ve Araştırma Merkezi
- Kemik - Kıkırdak Doku Biyoteknoloji Uygulama ve Araştırma Merkezi (KEKDOB)

Yerleşkeler

- Alsancak (Rektörlük)
- Balçova
- Bornova Ege Üniversitesi



- Buca Dokuzçeşmeler
- Buca Eğitim Fakültesi
- Tınaztepe
- Hatay
- Narlıdere
- Torbalı
- İnciraltı
- Urla
- Foça
- Seferihisar,

olmak üzere yaygın bir yapılanmaya sahiptir.

2.2 İDARİ BİRİMLER:

Üniversitemizin İdari Teşkilatı, İç Denetim Birimi Başkanlığı, Genel Sekreterlik, Daire Başkanlıkları, Hukuk Müşavirliği ve Müdürlüklerden oluşmaktadır.

GENEL SEKRETERLİK:

Genel Sekreterlik; Maliye Bakanlığı'na bağlı Bütçe Dairesi Başkanlığı iken 5018 Sayılı Kamu Mali Yönetimi ve Kontrol Kanunu ile 01 Ocak 2006 tarihi itibariyle Üniversite Rektörlüklerine bağlanan "Strateji Geliştirme Dairesi Başkanlığı" ile birlikte 8 Daire Başkanlığı ve Hukuk Müşavirliği'nden oluşmuştur.

124 Sayılı Kanun Hükmünde Kararname ile 2547 Sayılı Yükseköğretim Kanununda belirlenen Yükseköğretim Kurumlarının idari teşkilatının kuruluş, görev, yetki ve sorumluluk alanları esas alınarak, 22.12.1986 tarihinde "Rektörlük Olur'u ile 01 Ocak 1987 tarihinden itibaren uygulanmak üzere yürürlüğe giren "Dokuz Eylül Üniversitesi Rektörlüğü Merkez Teşkilatı Görev ve Çalışma Yönergesi" düzenlenmiştir.



Bu Yönergeye göre; Dokuz Eylül Üniversitesi'nin idari teşkilatının başı olan ve bu teşkilatla yürütülen iş ve işlemlerin etkin, verimli ve süratli bir şekilde sonuçlandırılmasını sağlamakla görevli olan Genel Sekreter; Rektöre karşı sorumludur.

Üniversite idari teşkilatında görevlendirilecek personel hakkında Rektöre öneride bulunmak, sicil amirliği, kendisine doğrudan bağlı organlara talimat vermek, talimat verdiği personelin izinlerini karara bağlamak, kendisine bağlı birimlerde hazırlanan belgeleri paraflamak ve imzalamak Genel Sekreterin yetkileri içinde bulunmaktadır.

Genel Sekreterin ana görev ve sorumlulukları ise şunlardır:

- Birim görev ve sorumluluklarında yeri olan işlerin ilgili mevzuata göre yapılmasını sağlamak,
- İşbirliği içinde bulunulması gereken tüm kişi, birim ve kuruluşlarla koordinasyonu sağlamak,
- Üniversite idari teşkilatında bulunan birimlerin verimli, düzenli ve uyumlu bir şekilde çalışmasını gerçekleştirmek,
- Üniversite Senatosu ile Üniversite Yönetim Kurulunda oy kullanmaksızın raportörlük yapmak,
- Görevlendirilecek personel hakkında Rektöre öneride bulunmak,
- Basın ve halkla ilişkileri yürütmek, protokol, ziyaret ve tören işlerini düzenlemek,
- Rektörlüğün yazışmalarını gerçekleştirmek,
- Kalite sisteminin uygulanmasını ve devam ettirilmesini sağlamak ve
- Rektör tarafından verilecek diğer görevleri yerine getirmektir.

Üniversitenin idari teşkilatının etkin ve verimli çalışmasında birimin görev ve sorumluluklarında yer alan işlerin yapılmasında Genel Sekretere yardımcı olmak ve Genel Sekreterin verdiği görevleri yerine getirmek ise Genel Sekreter Yardımcısının yetki ve sorumlulukları arasında bulunmaktadır.

Genel Sekreterliğe Bağlı Daire Başkanlıkları:

- Strateji Geliştirme Daire Başkanlığı
- Personel Daire Başkanlığı



- Öğrenci İşleri Daire Başkanlığı
- İdari ve Mali İşler Daire Başkanlığı
- Sağlık Kültür ve Spor Daire Başkanlığı
- Kütüphane ve Dokümantasyon Daire Başkanlığı
- Yapı İşleri ve Teknik Daire Başkanlığı
- Bilgi İşlem Daire Başkanlığı
- Hukuk Müşavirliği

Genel Sekreterliğe Bağlı Birimler:

- Genel Sekreterlik Şube Müdürlüğü
- Genel Evrak Şube Müdürlüğü
- Destek Hizmetleri Şube Müdürlüğü
- Arşiv Hizmetleri Şube Müdürlüğü
- Döner Sermaye İşletmesi Müdürlüğü
- Basın ve Halkla İlişkiler Birimi
- Matbaa Birimi
- Özel Güvenlik Teşkilatı
- Üniversite Yerleşkeleri İnşaat, Yatırım ve Projelendirme Birimi
- Proje Yönetim ve Destek Birimi
- Satın Alma ve İhale Destek Birimi
- Kalite Birimi
- Konut Edindirme Birimi
- Akıllı Kart Birimi
- Yayın Destek Birimi



3-Bilgi ve Teknolojik Kaynaklar

Bilgi Kaynakları:

- A) 657 sayılı Devlet Memurları Kanunu
- B) 2547 sayılı Yükseköğretim Kanunu
- C) 4734 sayılı Kamu İhale Kanunu
- D) 5018 sayılı Kamu Mali Yönetimi ve Kontrol Kanunu
- E) 6245 sayılı Harcırah Kanunu
- F) 832 sayılı Sayıştay Kanunu
- G) 2914 sayılı Yüksek Öğretim Personel Kanunu
- H) 4735 sayılı Kamu İhale Sözleşmeleri Kanunu
- İ) 5434 sayılı Emekli Sandığı Kanunu
- J) 5436 sayılı Kamu Malî Yönetimi ve Kontrol Kanunu İle Bazı Kanun ve Kanun Hükmünde Kararnemelerde Değişiklik Yapılması Hakkında Kanun
- K) 193 sayılı Gelir Vergisi Kanunu
- L) 486 sayılı Damga Vergisi Kanunu
- M) 492 sayılı Harçlar Kanunu
- N) 6183 sayılı Amme Alacaklarının Tahsili Usulü Hakkında Kanun
- O) 818 sayılı Borçlar Kanunu
- P) 4857 sayılı İş Kanunu
- Q) 2942 sayılı Kamulaştırma Kanunu
- R) 7201 sayılı Tebligat Kanunu
- S) 5188 sayılı Özel Güvenlik Hizmetlerine Dair Kanun
- T) 6091 Sayılı 2011 Mali Yılı Merkezi Yönetim Bütçe Kanunu
- U) 78, 124, 190, 375 ve 631 sayılı Kanun Hükmünde Kararnemeler

Bu Kanunlara dayalı yayımlanan ikincil mevzuattan oluşmaktadır.

Ayrıca Üniversitemizin yayınlamış olduğu;

- DEÜ Önlisans ve Lisans Öğretim ve Sınav Çerçeve Yönetmeliği
- DEÜ Lisansüstü Eğitim ve Öğretim Yönetmeliği
- DEÜ Yaz Öğretimi Yönetmeliği



- Yüksek Öğretim Kurumları Arasında Önlisans ve Lisans Düzeyinde Yatay Geçiş Esaslarına İlişkin Yönetmelik başta olmak üzere, toplam 37 adet Yönetmelik bulunmaktadır.

3.1 – Yazılımlar

Üniversitemiz genelinde kurulu bulunan bilgisayarlar için kullanılan lisanlı yazılımlar; Trend Micro, Ansys, Opnet, Oracle, Microsoft ürünleri, Market Otomasyon Programı (VEGA Yazılım), Xorider (Stok programı) ve SPSS' dir.

Teknolojik Kaynaklar:

Rektörlük genelinde bütün bilgi işletim sistemlerimiz Bilgi İşlem Dairesi bünyesinde işletilmektedir.

Bilgi İşlem Daire Başkanlığımızın temel politika ve önceliğini dışarıdan hizmet alınmaması, dışarıdan geleceklere, doğal ve içeriden olabileceklere karşı kesintisiz hızlı ve güvenli veri kaybının en az olduğu bir bilişim sistemi sağlanmasıdır. 2004 yılı Aralık ayında başlayan ve halen devam etmekte olan Rektörlüğümüz ve bağlı birimlerimizle yürütülen Otomasyon (Oracle) İşletim Programı üzerinden personel işleri (atama, terfi, görevlendirme, izin, pasaport, hasta sevk vb hizmetler), Öğrenci işleri (internet üzerinden kayıt, kayıt yenileme, not durum izleme vb. hizmetler), Öğretim Üyesi not girişi, Ön kayıt işlemleri, Mediko öğrenci işlemleri, yapı işleri, BAP satın alma, ek ders işlemleri ve Akademik CV bilgilerinin izlenmesi gibi pek çok işlem gerçekleştirilmektedir. Aynı zamanda Üniversitemiz Kütüphane ve Dokümantasyon Dairesi Başkanlığınca yürütülen Kütüphane ve Dokümantasyon Otomasyonu çerçevesinde web üzerinden hizmet veren veri tabanları ve elektronik dergilere ulaşılmaktadır.

Bilgi İşlem Daire Başkanlığımız afet durumlarında veri kaybını en aza indirmek için, gerekli afet planını hazırlamış ve yedekleme sistemlerini kurmuştur. Dokuz Eylül Üniversitesi sistemlerinde, gerek ofis otomasyonu gerekse İnternet hizmetlerinin kesintisiz yürümesi için her türlü yedekleme günlük olarak yapılmakta, makine arızası, doğal afet ya da bir birimin çökmesi sonucu oluşacak kesintilerden kaçınmak için de merkezdeki data centerların Tınaztepe ve Hastane kampüsünde yedeklenmesi yoluna gidilmektedir.



Malî işler birimlerinde de, Maliye Bakanlığı otomasyon sistemi olan e-bütçe sistemi ile ödeme belgeleri düzenlenmekte ve bütçe ödenek durumları takip edilmektedir

Konularıyla ilgili yetkilendirilmiş personel, Dokuz Eylül Üniversitesi ana web sayfası üzerinden DEÜ Bilişim Servisleri kullanılmaktadır. Konuyla ilgili yetkilendirilmiş personel kurumca kendine tahsis edilmiş olan e-mail kullanıcı adı ve şifresiyle otomasyon programına giriş yapar.

Birimlerimizden bilgisayar ortamında yapılan talepler işleme alınır, işlem sürecinin aşamaları ilgili birimce takip edilebilir. Personelin özlük bilgileri, öğrenim bilgileri, bakmakla yükümlü olduğu kişi bilgileri, terfi bilgileri, idari görev bilgileri otomasyon programı sürekli güncellenerek geliştirilmektedir. Netterm ve Oracle personel otomasyonu üzerinden sözleşmeli personel programında, yine geçici işçi statüsünde çalışan personelin özlük bilgileri kaydedilmekte ve kullanılmaktadır.

Sağlık, Kültür ve Spor Dairesi Başkanlığına bağlı kantinlerde kullanılmakta olan ve kantinler ile tüm yemekhanelerde web tabanlı DE-Kart projesi kapsamındaki uygulama sayesinde malzeme yönetimi ve bilgi yönetimi ile para akışının izlenebilmesiyle uzak noktalardaki malzeme hareketi izlenebilir hale gelmiş ve istatistiksel bilgilere ulaşılması sağlanmıştır.

Buca Kız Öğrenci Yurt Müdürlüğü'nde De-Kart projesi kapsamında web tabanlı program kullanılarak barınma hizmeti alan tüm öğrencilerin özlük bilgileri, devam ettikleri fakülte ve bölümler, izin ve ücret bilgileri kayıt altına alınmıştır. Güvenlik kameraları sayesinde giriş çıkışlar kayıt altına alınarak, güvenlik kontrolü sağlanmaktadır.

Kamp ve kreş başvurularının değerlendirilmesi ise elektronik kayıt sistemi sayesinde web ortamında MYSQL veri tabanında hazırlanan programlar ile yapılmaktadır.

Sosyal Tesisler Muhasebe Birimi, network bağlantısı ile KORİDOR Paket Programı'nın Muhasebe modülünü, Satın alma Planlama Birimi ise aynı programın Stok Kontrol modülünü kullanılmaktadır.

Üniversitemiz içinde, tüm duyuru ve bilgilendirmeler, sürekli güncellenen www.deu.edu.tr web sitemiz üzerinden ve tüm personelin dâhil olduğu mail grupları aracılığı ile gerçekleştirilmektedir.



Ambarda ise; ORACLE web tabanlı ve NETTERM veri tabanında hazırlanmış olan ayniyat programı ile mal giriş ve çıkışının düzenli ve kontrollü olarak yapılmasını sağlamaktadır.

Web ortamından yapılan çalışmalar ile birimler arasındaki koordinasyonun ve birlikteliğin sağlanması, zaman kaybının azaltılması, iş yükünün ve bilginin paylaşılması, istatistiksel bilgilerin anında elde edilmesi, bazı işlemlerin web sayfasından kişilerin kullanımına sunulması ve diğer otomasyonlarla bütünleşmesi sağlanmaktadır.

İnternet ve Bilgisayar:

Kampüslerimiz 2 mbps ile 34 mbps arasında değişen hızlarda Rektörlüğümüzdeki merkeze bağlıdır. Bu merkez, toplamda 155 mbps'lik omurga ile TÜBİTAK-ULAKBİM Üniversiteler arası akademik ağına ve internete bağlıdır.

Bilgi işlem birimimizin bir ürünü olan DEBİS aracılığı ile akademik personelimize portal kalitesinde hizmet verirken, “**e-Üniversite**” olmak için yoğun bir otomasyon çalışması yapılmaktadır. DEBİS'in öğrencilere de açılması için çalışmalar sürerken her öğrencimize ücretsiz e-mail adresi imkânı sağlanmakta ve evinde bilgisayarı olan öğrencilerimize yönelik olarak dial-up internet hizmeti de verilmektedir.

Bilgi İşlem Daire Başkanlığımızca yürütülen çalışmalar neticesinde; Kablosuz İnternetin Üniversitemiz de kullanılmaya başlanması, kütüphane hizmetlerinden daha fazla yararlanılabilmesi için, On-line veri tabanlarına ev bilgisayarlarından Proxy aracılığıyla ulaşılması sağlanmıştır. Üniversitemizde Mühendislik Fakültesi, Fen Fakültesi, Edebiyat Fakültesi, İşletme Fakültesi ile Mimarlık Fakültesinde kablosuz internet uygulamasına geçilmiş olup, kablosuz internetin Üniversitemizde uygulamasını genişletmek amacıyla, Üniversitemiz Aralık-2008 itibariyle Eduroam'a katılmıştır. Eduroam üyesi kurumların kullanıcıları, kendi kurumlarındaki kullanıcı adları ve şifrelerini kullanarak, taşınabilir bilgisayarlar ile başka eduroam ülkesi kurumlarda kablosuz ağa bağlanabilmektedirler.

Dokuz Eylül Üniversitesi Kütüphanelerinin Otomasyon Sistemi Millennium

Millennium Otomasyon Sistemine Merkez ve 13 birim kütüphanesinin kayıtları yüklenmiş, Haziran 2008'de okuyucuların kullanımına açılmıştır.



Program modülleri merkez ve 11 birim kütüphanesine kurulmuş olup kataloglama ve sınıflama işlemleri yapılmaktadır. Ödünç vermede kullanılmak üzere Merkez Kütüphane barkodlama işlemleri tamamlanmış olup ödünç verme, süre uzatma, ve ayırtma işlemleri Millennium üzerinden yapılmaktadır.

Keyword (Anahtar Kelime), **Title** (Başlık), **Author** (Yazar), **Subject** (Konu) , **Call No** (Raf Numarası) , **ISBN-ISSN** Numarasına göre tarama yapılabilmektedir. Bu seçeneklerden birine tıklayıp istediğiniz kelimeyi yazıp, **Submit** (Tara) butonunu ile tarama yapılmaktadır.

3.2 – Bilgisayarlar

Üniversitemiz genelinde 58 cep bilgisayarı, 11 tablet bilgisayarı, 24 taşınabilir bilgisayar, 634 notebook (el bilgisayarı), 551 araştırma bilgisayarı, 7.668 adet standart bilgisayarı, 7.994 adet monitör olmak üzere toplam 16.940 adet değişik tip ve modellerde bilgisayar mevcuttur. Belirtilenlere ek olarak Strateji Geliştirme Daire Başkanlığında “say2000i” muhasebe otomasyon sistemini kullanmak üzere Maliye Bakanlığı Muhasebat Genel Müdürlüğü tarafından zimmet mukabili sağlanan 7 adet bilgisayar, 2 adet yazıcı ile ayrıca 1 adet server (sunucu) bulunmaktadır.

Bilgisayarın Cinsi	Sayısı (Adet)
Cep Bilgisayarı	58
Tablet Bilgisayar	11
Taşınabilir Bilgisayar	24
Notebook	634
Ekran (Monitör)	7.994
Araştırma Bilgisayarları	551
Standart Bilgisayarlar	7.668
TOPLAM	16940

3.3 – Kütüphane Kaynakları

KÜTÜPHANELERİN BULUNDUKLARI BİRİMLER	Kullanım Alanı (M ²)	Okuyucu Kapasitesi (Kişi)
MERKEZ KÜTÜPHANE	13.000	1.150
BUCA EĞİTİM FAKÜLTESİ	550	60
GÜZEL SANATLAR FAKÜLTESİ	225	50
HUKUK FAKÜLTESİ	700	250
İKTİSADİ ve İDARİ BİLİMLER FAKÜLTESİ	830	248
İLAHİYAT FAKÜLTESİ	1.092	121
MÜHENDİSLİK FAKÜLTESİ	817	130
TIP FAKÜLTESİ	1.920	800
DENİZ BİLİMLERİ ve TEKN. ENSTİTÜSÜ	90	10
TORBALI MESLEK YÜKSEKOKULU	500	55
DEVLET KONSERVATUVARI	150	10
YABANCI DİLLER YÜKSEKOKULU	90	24
FOÇA R. MİDİLLİ TUR. İŞ. Ve OTEL. YO	163	40
SEFERİHİSAR F.H.S.B. MYO	120	32
TOPLAM	20.247	2.980

Üniversitemiz kütüphanesi bir merkez kütüphane ve kendisine bağlı 13 kütüphaneden oluşmaktadır. Toplam 20.247 m² kullanım alanı ile 2.980 okuyucu kapasitesine sahiptir. 2011 yılı içinde merkez kütüphanemizden yararlanan kullanıcı sayısı 2010 yılında 219.419 iken 2011 yılında % 29,65 oranında artarak 284.498 olmuştur.

Kitap Sayısı (Adet): 455.660

Elektronik Yayın Sayısı (Adet): 24.610 dergi ve 96.000 kitap

Kitaplar:

31 Aralık 2011 tarihinde DEU kütüphanelerinin toplam kitap sayısı 324.660 dır. 2011 yılında 1832 basılı kitap satın alınmıştır.



Dokuz Eylül Üniversitesi'nin 2011 yılında abone olduğu Yabancı süreli yayın sayısı 533'ü satın alma, 84'ü bağış olmak üzere 617 adettir. Türkçe süreli yayın sayısı 256' sını satın alma, 593'ü bağış olmak üzere 849 dur. Toplam abonesi devam eden süreli yayın sayısı 1.466 adettir.

Dergiler:

Dokuz Eylül Üniversitesi'nin 2011 yılında abone olduğu Yabancı süreli yayın sayısı 533'ü satın alma, 84'ü bağış olmak üzere 617 adettir. Türkçe süreli yayın sayısı 256' sını satın alma, 593'ü bağış olmak üzere 849 dur. Toplam abonesi devam eden süreli yayın sayısı 1.466 adettir.

Elektronik Yayınlar:

Son yıllardaki elektronik bilgi erişim sistemlerindeki gelişmelerden yararlanabilmek için kütüphaneler İnternet'e bağlanmış, çeşitli konularda on-line veri tabanlarına abone olunmuştur. 2011 yılında abone olduğumuz veritabanlarında bulunan fulltext elektronik dergi sayısı 33.649 dur. Dergilere ulaşım kolaylığı sağlamak üzere "Serial Solutions"a abone olunmuştur. Böylece okuyucularımız tek taramayla bütün fulltext dergilerdeki makaleleri sorgulayabilmektedir. Elektronik fulltext kitap sayısı 2011 Aralıkta 131.190 a ulaşmıştır. Abone olduğumuz "Digital Dissertations & Theses" ile dünyada çeşitli ülkelerde bulunan 1000 den fazla üniversitede yapılmış olan 1.000.000 yüksek lisans ve doktora tezine de fulltext ulaşılabilir. Üniversitemiz 2011 yılında toplam 73 elektronik veritabanına aboneliğini devam ettirmiştir

Üniversitemizde 2011 yılında abone olduğumuz veritabanlarından, 1.228.982 tam metin makale kullanımı yapılmıştır

3.4 - Diğer Bilgi ve Teknolojik Kaynaklar:

Üniversitemizde bulunan diğer tüm bilgi ve teknoloji kaynakları aşağıdaki tabloda adetleriyle birlikte sıralanmıştır.



Cinsi	İdari Amaçlı (Adet)	Eğitim Amaçlı (Adet)	Araştırma Amaçlı (Adet)	Toplam
Projeksiyon	121	683	55	859
Slâyt Makinesi	11	82	2	95
Tepegöz	18	233	5	256
Barkot/Optik Okuyucu	0	0	0	0
Barkot Yazıcı	21	18	1	40
Baskı Makinesi	12	27	0	39
Fotokopi Makinesi	98	78	9	185
Faks Cihazı	47	54	1	102
Fotoğraf Makinesi	16	119	59	194
Kameralar	14	149	38	201
Televizyonlar	96	132	7	235
Tarayıcılar	54	265	58	377
Müzik Setleri	9	55	0	64
Mikroskoplar	3	561	22	586
CD/DVD/VCD/MP3 Pla	9	56	5	70
Video/Video Player	6	30	10	46
Yazıcı	709	2.174	73	2.956
Sunucular	10	53		63
Bilgilendirme Monitörü		17		17
Video Konferans Sist.		4		4
Termal Kamera			1	1
Hırsız Alarm Sistemi	13			13
Kameralı Güv. Sistemi	2	3		5
Jeneratör	12	45	15	72
Kesintisiz Güç Kaynağı	250	150	48	448
Sabit Telefon	84	108	8	200
Telefon Makinası	985	1.553	31	2.569
Telsiz	80	51	20	151
Telefon Santralı	17	4		21
Kablosuz Erişim Cihazı	6	7	3	16
Switch (Portlu)	82	118	19	219
Kablosuz İletişim Cihaz	40	45	5	90
Router Cihazı		4	1	5
Saldırı Tespit Sistemi	2	1	1	4
Toplam	3.006	6.143	663	9.812

4- İnsan Kaynakları:

Üniversitemiz bünyesinde 2011 yılı sonu itibariyle 3.092 akademik personel, 3.358 idari personel ve 63 sözleşmeli personel (4/B) ve geçici işçi olmak üzere toplam 6.513 personel görev yapmaktadır. Toplam personel sayısının % 47'sini akademik personel, % 52'sini idari personel ve % 1'ini de sözleşmeli personel (4/B) ve geçici işçiler oluşturmaktadır

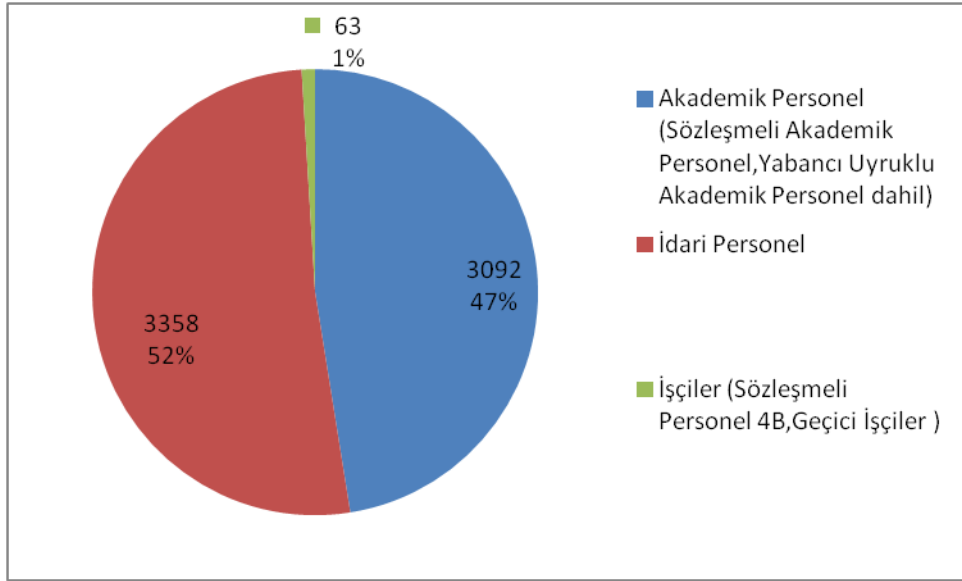

4.1- Akademik Personel

Üniversitemizde çalışan toplam 3.092 akademik personelin, 17'si yabancı uyruklu 20'si sözleşmeli akademik personel olarak istihdam edilmektedir.

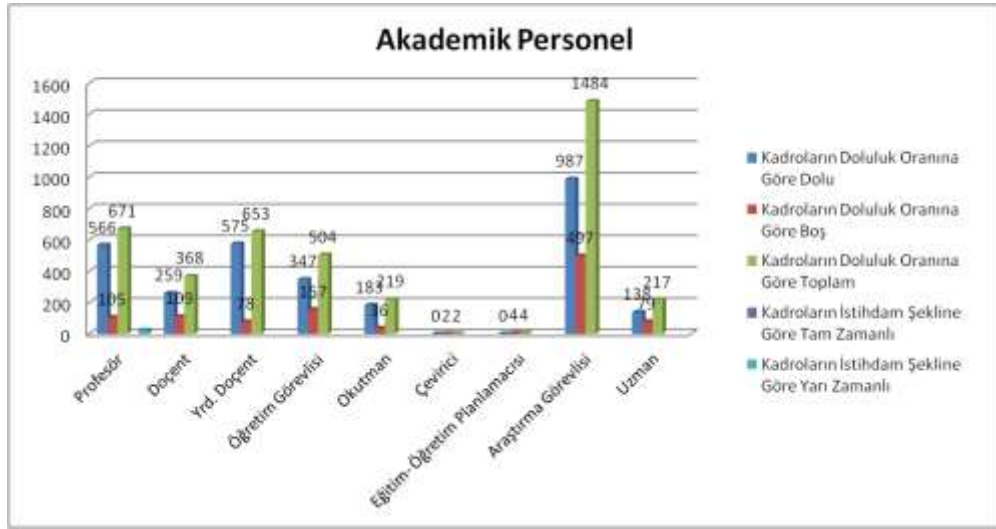

4.2 Yabancı Uyruklu Akademik Personel

Yabancı Uyruklu Öğretim Elemanları			
Unvanı	Uyuğu	Sayı	Görev Yeri
Profesör	ABD	2	Devlet Konservatuvarı
	Belçika	1	Devlet Konservatuvarı
	Cezayir	1	Deniz Bil.ve Tek.Enst.
	Rusya	1	Mühendislik Fakültesi
Doçent			
Yrd.Doçent	Makedonya	1	Güzel Sanatlar Fakültesi
Öğretim Görevlisi	Mısır	2	İlahiyat Fakültesi
	Hollanda	1	Tıp Fakültesi
	Özbekistan	3	Devlet Konservatuvarı
Okutman	İngiltere	3	Yabancı Diller YO
	Almanya	1	Buca Eğitim Fakültesi



	Almanya	1	Yabancı Diller YO
Çevirici			
Eğt.-Öğrt.Planlamacısı			
Araştırma Görevlisi			
Uzman			
TOPLAM		17	

4.3 Diğer Üniversitelere Gövlelendirilen Akademik Personel

4.3-DİĞER ÜNİVERSİTELERDE GÖREVLENDİRİLEN ÜNİVERSİTEMİZ AKADEMİK PERSONELİ			
Diğer Üniversitelerde Gövlelendirilen Üniversitemiz Akademik Personeli (40/A)			
UNVAN	BAĞLI OLDUĞU BİRİM	GÖREVLENDİRİLDİĞİ ÜNİVERSİTE	SAYI
Profesör	İktisadi ve İdari Bilimler Fakültesi	Adnan Menderes Üniversitesi	2
Profesör	İktisadi ve İdari Bilimler Fakültesi	Süleyman Demirel Üniversitesi	3
Profesör	İktisadi ve İdari Bilimler Fakültesi	İzmir Üniversitesi	1
Profesör	İktisadi ve İdari Bilimler Fakültesi	Ege Üniversitesi	3
Profesör	İktisadi ve İdari Bilimler Fakültesi	Celal Bayar Üniversitesi	2
Profesör	İktisadi ve İdari Bilimler Fakültesi	İzmir Ekonomi Üniversitesi	1
Profesör	İktisadi ve İdari Bilimler Fakültesi	Yaşar Üniversitesi	1
Profesör	İşletme Fakültesi	İzmir Ekonomi Üniversitesi	2
Profesör	İşletme Fakültesi	İzmir Yüksek Teknoloji Enstitüsü	2
Profesör	İşletme Fakültesi	Yaşar Üniversitesi	3
Profesör	Tıp Fakültesi	İzmir Üniversitesi	1
Profesör	Tıp Fakültesi	İzmir Yüksek Teknoloji Enstitüsü	2
Profesör	Tıp Fakültesi	İzmir Ekonomi Üniversitesi	2
Profesör	Tıp Fakültesi	Balıkesir Üniversitesi	3
Profesör	Fen Fakültesi	İzmir Üniversitesi	1
Profesör	Fen Fakültesi	Yaşar Üniversitesi	1
Profesör	Mühendislik Fakültesi	Ege Üniversitesi	6
Profesör	Mühendislik Fakültesi	Gediz Üniversitesi	2
Profesör	Mühendislik Fakültesi	Yaşar Üniversitesi	1
Profesör	Hemşirelik Fakültesi	İzmir Üniversitesi	3
Profesör	Edebiyat Fakültesi	Ankara Üniversitesi	2
Profesör	Güzel Sanatlar Fakültesi	Yaşar Üniversitesi	1
Profesör	Güzel Sanatlar Fakültesi	Afyon Kocatepe Üniversitesi	2



2011 Yılı İdare Faaliyet Raporu

Profesör	Güzel Sanatlar Fakültesi	İzmir Ekonomi Üniversitesi	4
Profesör	Güzel Sanatlar Fakültesi	Süleyman Demirel Üniversitesi	1
Profesör	Güzel Sanatlar Fakültesi	Anadolu Üniversitesi	1
Profesör	İlahiyat Fakültesi	Ege Üniversitesi	3
Profesör	Hukuk Fakültesi	Yaşar Üniversitesi	5
Profesör	Hukuk Fakültesi	İstanbul Kültür Üniversitesi	3
Profesör	Hukuk Fakültesi	Gediz Üniversitesi	4
Profesör	Hukuk Fakültesi	İzmir Üniversitesi	1
Profesör	Hukuk Fakültesi	Van 100.yıl Üniversitesi	1
Profesör	Denizcilik Fakültesi	Ege Üniversitesi	1
Profesör	Denizcilik Fakültesi	İzmir Ekonomi Üniversitesi	1
Profesör	Denizcilik Fakültesi	Maltepe Üniversitesi	1
Profesör	Mimarlık Fakültesi	Yaşar Üniversitesi	2
Profesör	Buca Eğitim Fakültesi	Süleyman Demirel Üniversitesi	1
Profesör	Buca Eğitim Fakültesi	Ege Üniversitesi	2
Profesör	Sağlık Hizmetleri Meslek Yüksekokulu	Ege Üniversitesi	2
Profesör	İzmir Meslek Yüksekokulu	Yaşar Üniversitesi	1
TOPLAM			81
Doçent	İktisadi ve İdari Bilimler Fakültesi	Gediz Üniversitesi	1
Doçent	İşletme Fakültesi	Gediz Üniversitesi	2
Doçent	İşletme Fakültesi	İzmir Ekonomi Üniversitesi	6
Doçent	İşletme Fakültesi	Yaşar Üniversitesi	1
Doçent	Tıp Fakültesi	İzmir Ekonomi Üniversitesi	1
Doçent	Tıp Fakültesi	Balıkesir Üniversitesi	2
Doçent	Tıp Fakültesi	İzmir Üniversitesi	5
Doçent	Tıp Fakültesi	İzmir Yüksek Teknoloji Enstitüsü	1
Doçent	Fen Fakültesi	İzmir Ekonomi Üniversitesi	3
Doçent	Mühendislik Fakültesi	Yaşar Üniversitesi	1
Doçent	Mühendislik Fakültesi	İzmir Ekonomi Üniversitesi	2
Doçent	Güzel Sanatlar Fakültesi	Ege Üniversitesi	1
Doçent	Hukuk Fakültesi	İzmir Üniversitesi	3
Doçent	Hukuk Fakültesi	İstanbul Kültür Üniversitesi	4
Doçent	Hukuk Fakültesi	Yaşar Üniversitesi	2
Doçent	Hukuk Fakültesi	Uşak Üniversitesi	1
Doçent	Denizcilik Fakültesi	İzmir Ekonomi Üniversitesi	3
Doçent	Deniz Bilimleri ve Teknolojisi Enst.	İzmir Ekonomi Üniversitesi	2
Doçent	Sağlık Hizmetleri Meslek Yüksekokulu	İzmir Yüksek Teknoloji Enstitüsü	1
Doçent	İzmir Meslek Yüksekokulu	Afyon Kocatepe Üniversitesi	1
Doçent	İzmir Meslek Yüksekokulu	Ege Üniversitesi	2
TOPLAM			45
Yardımcı Doçent	İktisadi ve İdari Bilimler Fakültesi	Uşak Üniversitesi	4
Yardımcı Doçent	İktisadi ve İdari Bilimler Fakültesi	Ege Üniversitesi	5



2011 Yılı İdare Faaliyet Raporu

Yardımcı Doçent	İktisadi ve İdari Bilimler Fakültesi	Beykent Üniversitesi	1
Yardımcı Doçent	İktisadi ve İdari Bilimler Fakültesi	Süleyman Demirel Üniversitesi	2
Yardımcı Doçent	İktisadi ve İdari Bilimler Fakültesi	Adnan Menderes Üniversitesi	2
Yardımcı Doçent	İşletme Fakültesi	İzmir Ekonomi Üniversitesi	13
Yardımcı Doçent	İşletme Fakültesi	İzmir Üniversitesi	1
Yardımcı Doçent	İşletme Fakültesi	Yaşar Üniversitesi	1
Yardımcı Doçent	Tıp Fakültesi	Ege Üniversitesi	1
Yardımcı Doçent	Mühendislik Fakültesi	İzmir Ekonomi Üniversitesi	6
Yardımcı Doçent	Mühendislik Fakültesi	Ege Üniversitesi	4
Yardımcı Doçent	Mühendislik Fakültesi	İzmir Üniversitesi	1
Yardımcı Doçent	Edebiyat Fakültesi	Uludağ Üniversitesi	2
Yardımcı Doçent	Edebiyat Fakültesi	Ege Üniversitesi	4
Yardımcı Doçent	Edebiyat Fakültesi	Maltepe Üniversitesi	1
Yardımcı Doçent	Edebiyat Fakültesi	İzmir Üniversitesi	1
Yardımcı Doçent	Güzel Sanatlar Fakültesi	Yaşar Üniversitesi	6
Yardımcı Doçent	Güzel Sanatlar Fakültesi	Ege Üniversitesi	3
Yardımcı Doçent	İlahiyat Fakültesi	Ege Üniversitesi	1
Yardımcı Doçent	Hukuk Fakültesi	Beykent Üniversitesi	1
Yardımcı Doçent	Hukuk Fakültesi	Ege Üniversitesi	1
Yardımcı Doçent	Hukuk Fakültesi	Gediz Üniversitesi	3
Yardımcı Doçent	Hukuk Fakültesi	Yaşar Üniversitesi	5
Yardımcı Doçent	Hukuk Fakültesi	İzmir Üniversitesi	1
Yardımcı Doçent	Denizcilik Fakültesi	İzmir Ekonomi Üniversitesi	4
Yardımcı Doçent	Mimarlık Fakültesi	Erciyes Üniversitesi	2



2011 Yılı İdare Faaliyet Raporu

Doçent			
Yardımcı Doçent	Buca Eğitim Fakültesi	Gediz Üniversitesi	3
Yardımcı Doçent	Buca Eğitim Fakültesi	İzmir Ekonomi Üniversitesi	1
Yardımcı Doçent	Buca Eğitim Fakültesi	İzmir Üniversitesi	1
Yardımcı Doçent	Sağlık Hizmetleri Meslek Yüksekokulu	İzmir Yüksek Teknoloji Enstitüsü	1
Yardımcı Doçent	İzmir Meslek Yüksekokulu	Beykent Üniversitesi	1
Yardımcı Doçent	Torbalı Meslek Yüksekokulu	Afyon Kocatepe Üniversitesi	1
Yardımcı Doçent	Seferihisar Fevziye Hepkon Sos.Bil.M.Y.O.	İzmir Ekonomi Üniversitesi	2
TOPLAM			86
Öğr.Gör.Dr.	Mühendislik Fakültesi	Ege Üniversitesi	2
Öğr.Gör.Dr.	Buca Eğitim Fakültesi	İzmir Üniversitesi	1
Öğr.Gör.Dr.	İzmir Meslek Yüksekokulu	Gediz Üniversitesi	1
Öğr.Gör.Dr.	İzmir Meslek Yüksekokulu	Yaşar Üniversitesi	1
TOPLAM			4
Öğretim Görevlisi	İktisadi ve İdari Bilimler Fakültesi	İzmir Üniversitesi	1
Öğretim Görevlisi	İşletme Fakültesi	Ege Üniversitesi	1
Öğretim Görevlisi	Güzel Sanatlar Fakültesi	Yaşar Üniversitesi	3
Öğretim Görevlisi	Güzel Sanatlar Fakültesi	İzmir Ekonomi Üniversitesi	3
Öğretim Görevlisi	Denizcilik Fakültesi	Karadeniz Teknik Üniversitesi	1
Öğretim Görevlisi	Buca Eğitim Fakültesi	Şifa Üniversitesi	1
Öğretim Görevlisi	İzmir Meslek Yüksekokulu	Yaşar Üniversitesi	1
Öğretim Görevlisi	Devlet Konservatuvarı	İzmir Ekonomi Üniversitesi	2
TOPLAM			13
	GENEL TOPLAM		229
4.3-DİĞER ÜNİVERSİTELERDE GÖREVLENDİRİLEN ÜNİVERSITEMİZ AKADEMİK			



PERSONELİ (40/B)			
UNVAN	BAĞLI OLDUĞU BİRİM	GÖREVLENDİRİLDİĞİ ÜNİVERSİTE	SAYI
Profesör	Hukuk Fakültesi	Gediz Üniversitesi	1
Profesör	Tıp Fakültesi	İstanbul Üniversitesi	1
Profesör	Tıp Fakültesi	Şifa Üniversitesi	1
Profesör	Devlet Konservatuvarı	Ankara Üniversitesi	1
TOPLAM			4
Doçent	İktisadi ve İdari Bilimler Fakültesi	İstanbul Üniversitesi	1
TOPLAM			1
Yardımcı Doçent	İktisadi ve İdari Bilimler Fakültesi	Adnan Menderes Üniversitesi	1
Yardımcı Doçent	İktisadi ve İdari Bilimler Fakültesi	Hacettepe Üniversitesi	1
Yardımcı Doçent	Torbalı Meslek Yüksekokulu	Afyon Kocatepe Üniversitesi	1
TOPLAM			3
GENEL TOPLAM			8
ÜNİVERSİTEMİZDEN DİĞER ÜNİVERSİTELERE REKTÖR VE DEKAN OLARAK ATANAN ÖĞRETİM ÜYELERİ			
UNVAN	BAĞLI OLDUĞU BİRİM	GÖREVLENDİRİLDİĞİ ÜNİVERSİTE	SAYI
Dekan	Mühendislik Fakültesi	Uşak Üniversitesi	1
Dekan	Mühendislik Fakültesi	Akdeniz Üniversitesi	1
Dekan	İktisadi ve İdari Bilimler Fakültesi	Hacettepe Üniversitesi	1
Dekan	İktisadi ve İdari Bilimler Fakültesi	Türk Alman Üniversitesi	1
Dekan	İktisadi ve İdari Bilimler Fakültesi	İzmir Katip Çelebi Üniversitesi	1
Dekan	Buca Eğitim Fakültesi	Düzce Üniversitesi	1
TOPLAM			6

4.3-DİĞER ÜNİVERSİTELERDE GÖREVLENDİRİLEN ÜNİVERSİTEMİZ AKADEMİK PERSONELİ (40/B)

UNVAN	BAĞLI OLDUĞU BİRİM	GÖREVLENDİRİLDİĞİ ÜNİVERSİTE	SAYI
Profesör	Hukuk Fakültesi	Gediz Üniversitesi	1
Profesör	Tıp Fakültesi	İstanbul Üniversitesi	1
Profesör	Tıp Fakültesi	Şifa Üniversitesi	1



2011 Yılı İdare Faaliyet Raporu

Profesör	Devlet Konservatuvarı	Ankara Üniversitesi	1
TOPLAM			4
Doçent	İktisadi ve İdari Bilimler Fakültesi	İstanbul Üniversitesi	1
TOPLAM			1
Yardımcı Doçent	İktisadi ve İdari Bilimler Fakültesi	Adnan Menderes Üniversitesi	1
Yardımcı Doçent	İktisadi ve İdari Bilimler Fakültesi	Hacettepe Üniversitesi	1
Yardımcı Doçent	Torbali Meslek Yüksekokulu	Afyon Kocatepe Üniversitesi	1
TOPLAM			3
GENEL TOPLAM			8

ÜNİVERSİTEMİZDEN DİĞER ÜNİVERSİTELERE REKTÖR VE DEKAN OLARAK ATANAN ÖĞRETİM ÜYELERİ

UNVAN	BAĞLI OLDUĞU BİRİM	GÖREVLENDİRİLDİĞİ ÜNİVERSİTE	SAYI
Dekan	Mühendislik Fakültesi	Uşak Üniversitesi	1
Dekan	Mühendislik Fakültesi	Akdeniz Üniversitesi	1
Dekan	İktisadi ve İdari Bilimler Fakültesi	Hacettepe Üniversitesi	1
Dekan	İktisadi ve İdari Bilimler Fakültesi	Türk Alman Üniversitesi	1
Dekan	İktisadi ve İdari Bilimler Fakültesi	İzmir Katip Çelebi Üniversitesi	1
Dekan	Buca Eğitim Fakültesi	Düzce Üniversitesi	1
TOPLAM			6

4.4 Başka Üniversitelerden Görevlendirilen Akademik Personel

2011 yılında diğer Üniversitelerden 2547 sayılı Yükseköğretim Kanununun 40/a ve 40/b maddeleri uyarınca 21 Profesör, 19 Doçent, 39 Yardımcı Doçent ve 2 Öğretim Görevlisi Üniversitemizde görevlendirilmiştir.

4.5- Sözleşmeli Akademik Personel

Sözleşmeli Akademik Personel Sayısı	
Profesör	-
Doçent	-
Yrd. Doçent	2
Öğretim Görevlisi	12
Uzman	-
Okutman	-
Sanatçı Öğrt. Elm.	6
Sahne Uygulaticısı	-
Toplam	20

4.6- Akademik Personelin Yaş İtibariyle Dağılımı

2011 yıl sonu itibariyle akademik personelin yaş durumuna bakıldığında en yüksek oranların % 28,35 oranıyla 41–50 yaş grubu ve % 19,12 oranıyla 31–35 yaş gruplarında olduğu, en düşük oranın ise % 1,21 oranıyla 21–25 yaş grubunda olduğu görülmektedir.

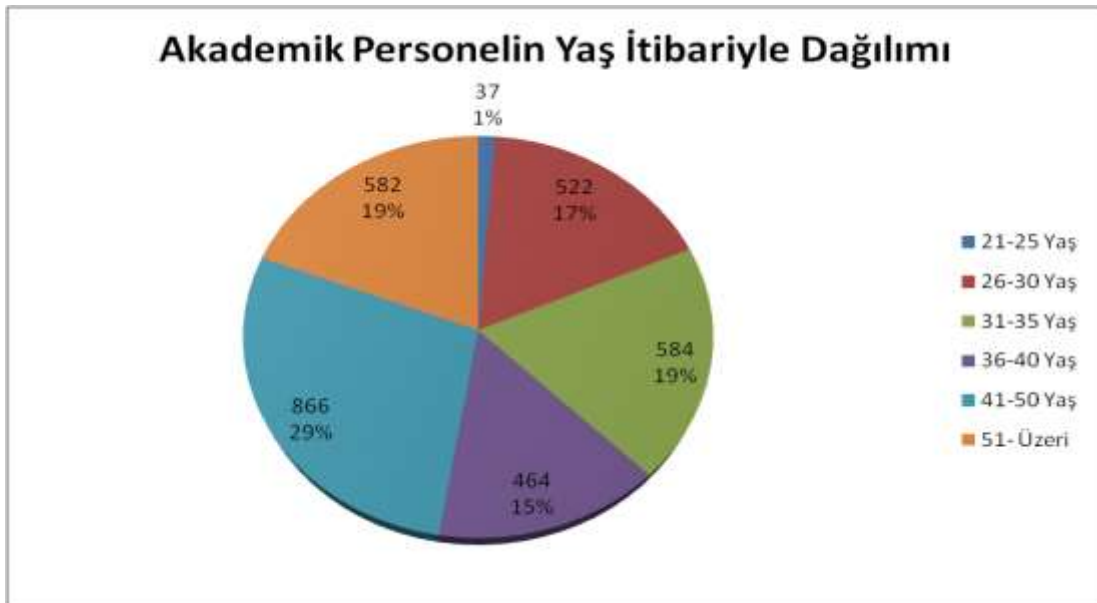

4.7- İdari Personel

Üniversitemizde 2011 yılında toplam 3358 idari personel görev yapmıştır. 3358 idari personelin 1428 'sı Genel İdari Hizmetler Sınıfı, 1191'i Sağlık Hizmetler Sınıfı, 290 'ı Teknik Hizmetler Sınıfı, 3'ü Avukatlık Hizmetleri Sınıfı, 3'ü Din Hizmetleri Sınıfı ve 443'ü Yardımcı Hizmetler Sınıfında istihdam edilmektedir. Toplam idari kadronun % 43'ü Genel İdari Hizmetler, % 35'i Sağlık Hizmetleri, % 9'unu Teknik Hizmetler, % 0,09 'unu Avukatlık Hizmetleri, % 0,09 'unu Din Hizmetleri ve % 13 'ünü Yardımcı Hizmetler Sınıfı oluşturmaktadır.

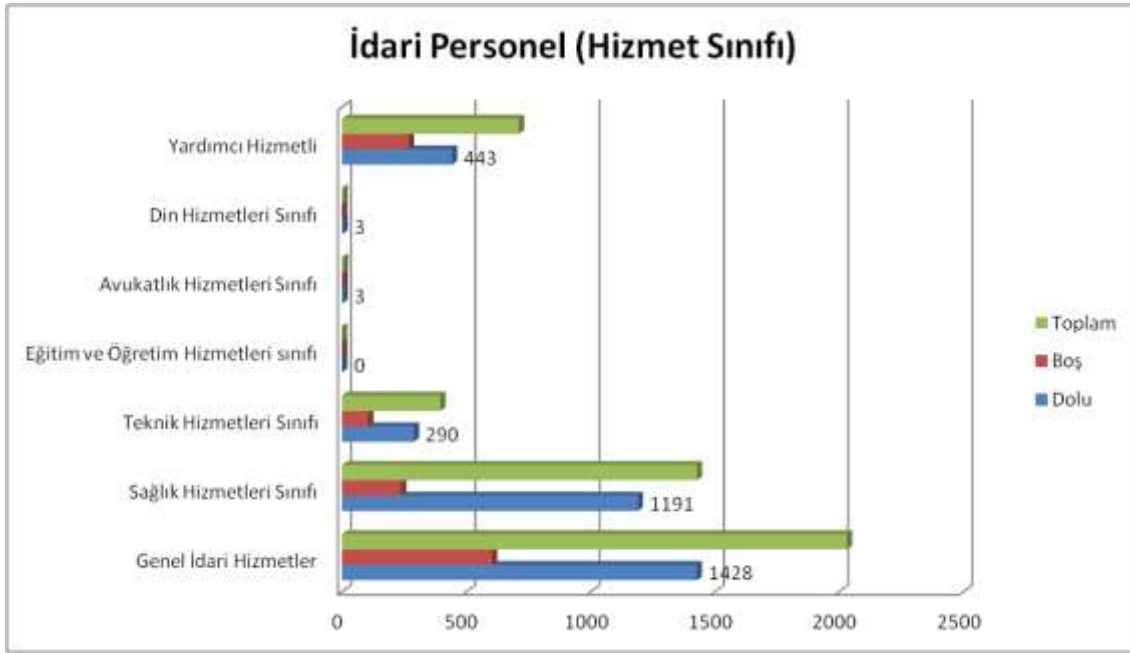

4.8 İdari Personelin Eğitim Durumu



4.9- İdari Personelin Hizmet Süreleri

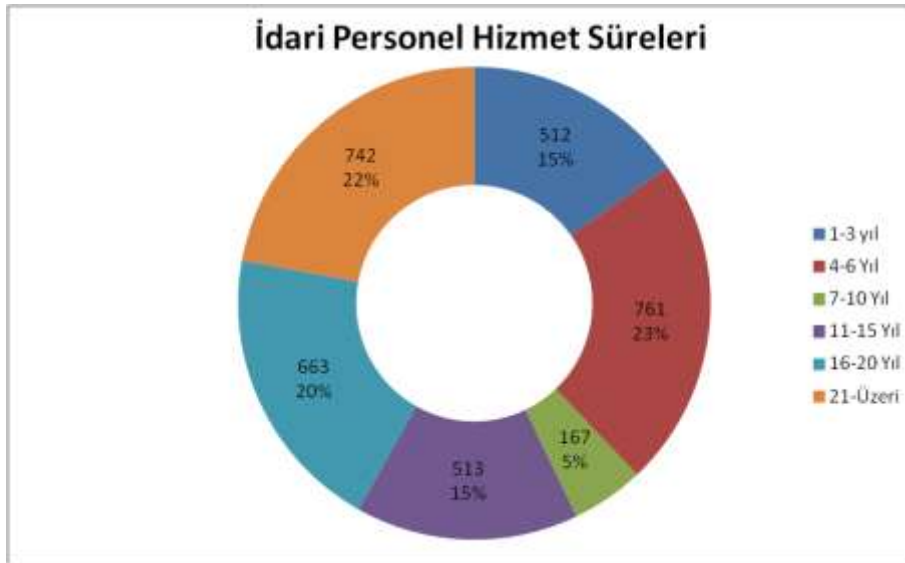

2011 yılı sonu itibariyle Üniversitemiz idari personelin hizmet süreleri içinde en yüksek paya sahip olanları, sırasıyla, % 23 oranıyla 4-6 yıl, % 22 oranıyla 21-Üzeri ve %20 oranıyla 16-20 yıl hizmeti olanlar oluşturmaktadır. En düşük oranı ise % 5 oranıyla 7-10 yıl arası hizmeti olanlar oluşturmaktadır.

4.10- İdari Personelin Yaş İtibariyle Dağılımı

Üniversitemiz idari personelin yaş gruplarına bakıldığında en yüksek orana % 35 ile 41-50 yaş grubu, en düşük orana ise % 3 ile 21 -25 yaş grubundadır. İdari personelin 119 personel 21-25 yaş, 537'si 26-30 yaş, 558'i 31-35 yaş, 602'si 36-40 yaş, 1.174'ü 41-50 yaş ve 368'i ise 51 ve üzeri yaş grubuna dâhildir.



4.11- Sözleşmeli (4/B) Personel - İşçiler

2011 yılı sonu itibariyle Üniversitemiz bünyesinde 4/B statüsünde çalışan toplam 59 sözleşmeli personel bulunmaktadır. Ayrıca 14'ü sürekli 1'i de vizeli geçici işçi statüsünde olan toplam 15 işçi bulunmaktadır.

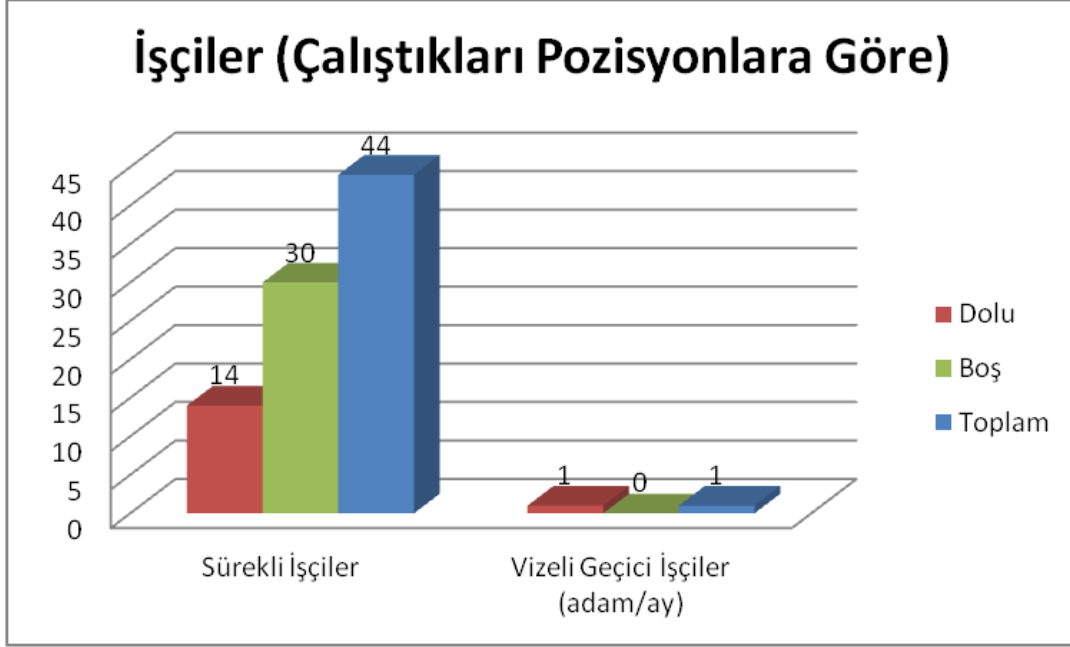

4/B Sözleşmeli Personel (Çalıştıkları Pozisyon Ünvanlarına Göre)			
SÖZLEŞMELİ PERSONEL	DOLU	BOŞ	TOPLAM
BÜRO PERSONELİ	14		14
HEMŞİRE	5	3	8
LABORANT	1	-	1
DİĞER SAĞLIK PERSONELİ	1		1
DESTEK PERSONELİ	21	8	29
UZAKYOL KAPTANI	2		2
SINIRLI KAPTAN	1		1
UZAKYOL BAŞMAKİNİSTİ	1		1
SINIRLI MAKİNE ZABİTİ	1		1
YAĞCI	1		1
GENEL TOPLAM	48	11	59

2011 yılı sonu itibariyle Üniversitemiz sözleşmeli personelinin hizmet süreleri içinde en yüksek paya sahip olan % 40 oranıyla 1-3 yıl hizmeti olanlar yer almaktadır. Daha sonra sırası ile % 19 oranıyla 4-6 yıl ile 7-10 yıl hizmeti olanlar oluşturmaktadır, en düşük orana ise % 0 oranıyla 21 yıl ve üzeri hizmeti olanların sahip olduğu görülmektedir.



Üniversitemiz sözleşmeli personelinin yaş gruplarına bakıldığında en yüksek orana % 31 ile 41-50 yaş grubu, en düşük orana ise % 0 ile 51 yaş ve üzeri grubu sahiptir. Sözleşmeli personelin 2'si 21-25 yaş, 13'ü 26-30 yaş, 11'i 31-35 yaş, 7'si 36-40 yaş, 15'i 41-50 yaş grubuna dâhildir.



5- Sunulan Hizmetler:

5.1- Eğitim Hizmetleri

Çağdaş akademik esaslarına dayanan bir düzen içinde, milletin ve ülkenin ihtiyaçlarına uygun iyi bir gelecek ve güçlü bir Türkiye için Cumhuriyetçi, Laik, Ulusalçı, Demokrat, Akılcı, Bilimsel, Aydınlanmacı, Özgürlükçü ve Toplumcu milletin ve ülkenin ihtiyaçlarına uygun insan gücü yetiştirmek amacıyla; Üniversitemizde 13 fakülte, 1 konservatuar, 5 yüksekokul, 10 enstitü ve 6 meslek yüksekokulunda ön lisans, lisans ve lisansüstü eğitim ve bilimsel araştırma hizmeti verilmektedir. Söz konusu fakülte, yüksekokul ve enstitüdeki eğitimler örgün, ikinci eğitim ve tezsiz yüksek lisans eğitimi türündedir. Bunların dışında Üniversitemiz öğrencilerinin daha kısa sürede mezun olabilmeleri ve kısa sürede insan gücü yetiştirmeyi sağlamak amacıyla yaz okulu programları da açılmaktadır. Üniversitemizde eğitim hizmetlerini iki kategoriye ayırmak mümkündür. Bunlardan birincisi faaliyet raporunun başında görev, yetki ve sorumluluklarda sayılan Çağdaş akademik esaslarına dayanan bir düzen içinde milletin ve ülkenin ihtiyaçlarına uygun insan gücü yetiştirmek, ikincisi de kariyer geliştirme, meslek edindirme ve kişisel gelişim eğitimidir.

Üniversitemiz bünyesinde öğrenci ve akademisyenlere alanlarında kendilerini geliştirmeye yönelik eğitim programlarının yanı sıra diğer kuruluşlarda çalışanlara yönelik



kariyer geliştirme; lise mezunlarına yönelik meslek edindirme ve çeşitli alanlarda her kesime yönelik kişisel gelişim ve hobi kursları ile sertifika programları düzenlenen eğitim programları arasında yer almaktadır. Bu amaçla Üniversitemiz bünyesinde kurulan Dokuz Eylül Üniversitesi Sürekli Eğitim Merkezi (DESEM) her yaş ve meslek grubuna yönelik Üniversitemiz öğretim üyelerinden oluşan kadrosuyla çeşitli alanlarda eğitim ve sertifika programları düzenlemektedir. Söz konusu programları bilgisayar kursları, yabancı dil kursları ve kişisel gelişim kursları olarak gruplandırmak mümkündür.

5.1.1- Öğrenci Sayıları

Ön Lisans, Lisans ve Lisansüstü düzeyinde verilen eğitimle çağdaş, araştırmacı ve evrensel standartlarda öğrenci yetiştirmeyi amaçlayan Üniversitemizde 2010–2011 akademik yılında 6 Meslek Yüksekokulunda 9.012'si Ön Lisans, 16 Fakülte ve Yüksekokulda (Konservatuvar dâhil) 39.201'i Lisans ve 6 Enstitüde de 6.818'i Yüksek Lisans ve Doktora olmak üzere toplam 55.031 öğrenciye eğitim hizmeti sunulmaktadır. Toplam öğrenci sayısının % 72' si Lisans, % 13'ü Ön Lisans ve % 15'i de Yüksek Lisans ve Doktora öğrencisidir. Eğitim hizmeti sunulan toplam 55.031 öğrencinin 40.273'ü örgün öğretim ve 14.758'i ise ikinci öğretimde oluşmaktadır.

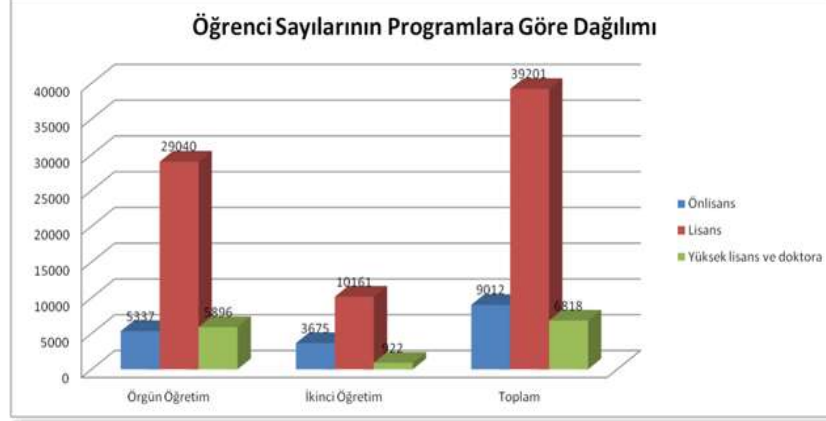

Üniversitemizde 25.341 kız ve 29.690 erkek öğrenciye eğitim hizmeti verilmektedir. Eğitim hizmetinden yararlanan öğrencilerin % 46'sı kız öğrenciler, % 54'ünü de erkek öğrenciler oluşturmaktadır.

2010-2011 eğitim öğretim yılında, eğitim hizmetinden faydalanan öğrencilerin cinsiyet dağılımı ise aşağıdaki tabloda görülmektedir.

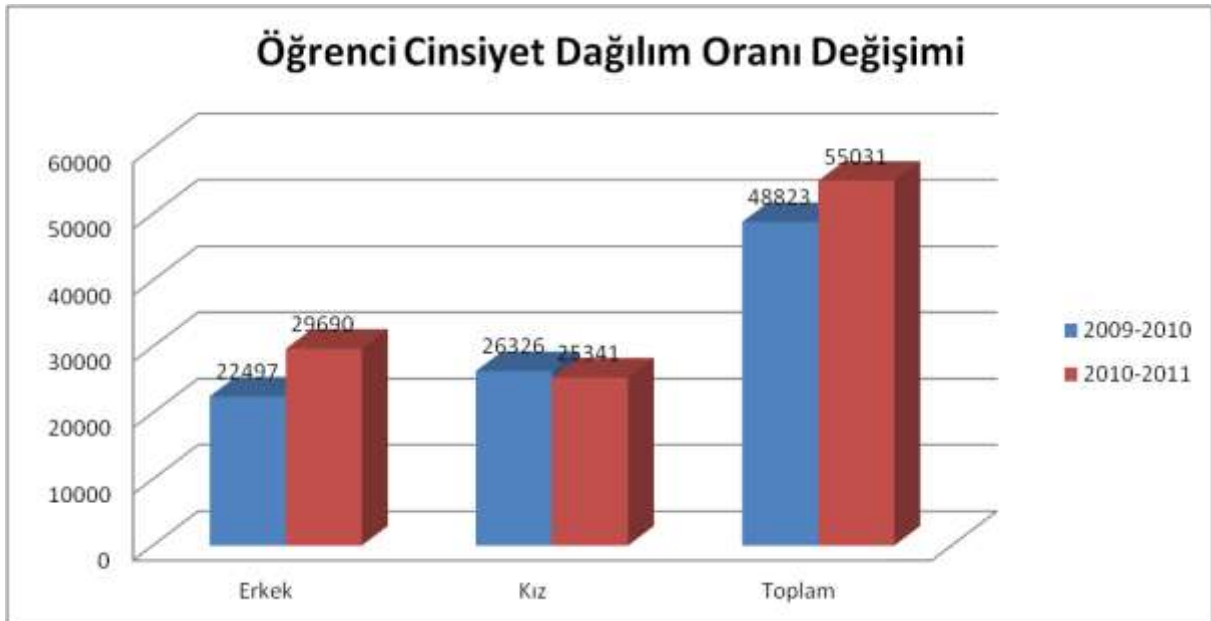
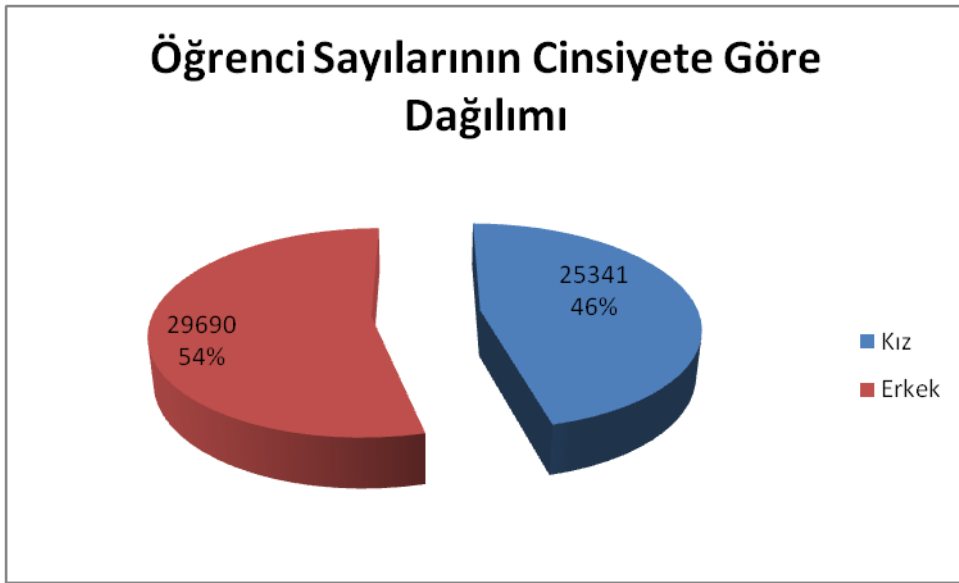

Öğrenci Sayılarının Programlara ve Cinsiyetlere Göre Dağılımı

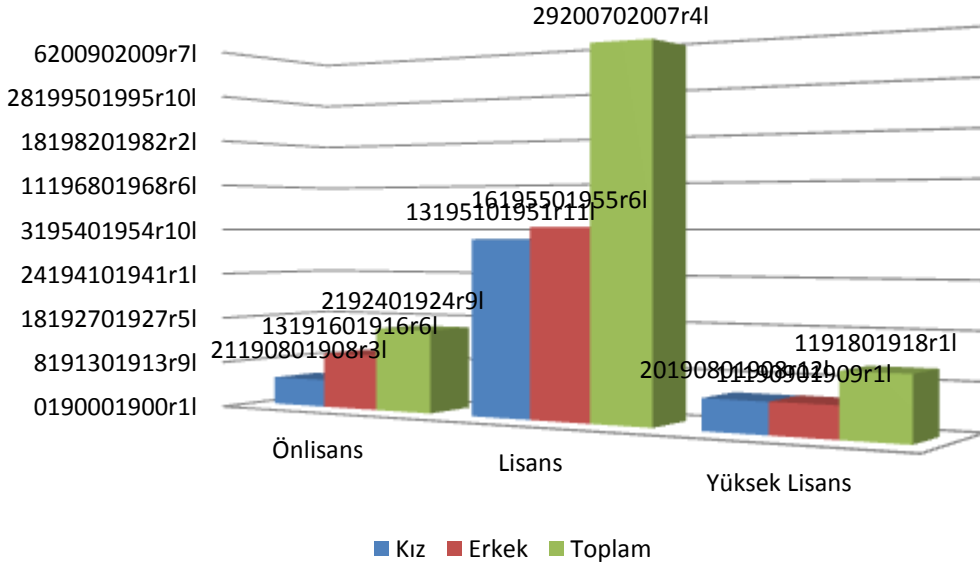

5.1.2- Yabancı Dil Hazırlık Sınıfı Öğrenci Sayıları

Üniversitemizde eğitim hizmetlerinden yararlanan öğrencilerin 4.696 adedi aynı zamanda yabancı dil hazırlık sınıfında eğitim görmektedir. Yabancı Dil Hazırlık sınıfında eğitim hizmetleri sunulan öğrencilerin çeşitli programlara göre dağılımı ile cinsiyet itibariyle dağılımları aşağıdaki tablolarda görülmektedir.



2010–2011 eğitim öğretim yılında yabancı dil hazırlık sınıfında okuyan öğrenci sayısı bir önceki yıla göre % 21,47 oranında artış meydana gelmiştir.



5.1.3- Öğrenci Kontenjanları

Üniversitemize 2010–2011 akademik yılı için toplam 11.118 kontenjan ayrılmış, Öğrenci Seçme ve Yerleştirme Merkezince (ÖSYM) yapılan öğrenci seçme sınavı sonucunda 10.783 öğrenci yerleştirilmiştir. Toplam doluluk oranı %96,99'dur. Özellikle lisans eğitimi veren bazı fakültelerde ÖSYM tarafından belirlenen kontenjanın üzerinde öğrenci yerleşmiş ve Üniversitemiz tarafından verilen eğitim hizmetlerinden yararlanmıştır.



BİRİMİN ADI	ÖSYS KONTENJANI	ÖSYS SONUCU YERLEŞEN	BOŞ KALAN	DOLULUK ORANI
Buca Eğitim Fakültesi	1935	1885	50	97,42
Denizcilik Fakültesi	265	232	33	87,55
Edebiyat Fakültesi	454	439	15	96,70
Fen Fakültesi	506	417	89	82,41
Güzel Sanatlar Fakültesi	255	227	28	89,02
Hemşirelik Fakültesi	139	136	3	97,84
Hukuk Fakültesi	410	409	1	99,76
İktisadi Ve İdari Bilimler Fakültesi	1758	1726	32	98,18
İlahiyat Fakültesi	410	403	7	98,29
İşletme Fakültesi	331	327	4	98,79
Mimarlık Fakültesi	144	144	0	100,00
Mühendislik Fakültesi	1274	1246	28	97,80
Tıp Fakültesi	241	241	0	100,00
Devlet Konservatuvarı	76	25	51	32,89
Fizik Tedavi Ve Rehabilitasyon Yüksekokulu	93	96	-3	103,23
Reha Midilli Foça Turizm İşletmeciliği Ve Otelcilik Yüksekokulu	52	50	2	96,15
Spor Bilimleri Ve Teknolojisi Yüksekokulu	30	35	-5	116,67
Adalet Meslek Yüksekokulu	100	99	1	99,00
İzmir Meslek Yüksekokulu	2285	2299	-14	100,61
Sağlık Hizmetleri Meslek Yüksekokulu	135	135	0	100,00
Seferihisar Fevziye Hepkon Sosyal Bilimler Meslek Yüksekokulu	90	90	0	100,00
Torbalı Meslek Yüksekokulu	135	122	13	90,37
TOPLAM	11118	10783	335	96,99

5.1.4- Yüksek Lisans ve Doktora Programları

Üniversitemizde 2010–2011 öğretim yılında Lisansüstü eğitim öğrencilerinin enstitülere dağılımı grafikte görüldüğü gibidir.

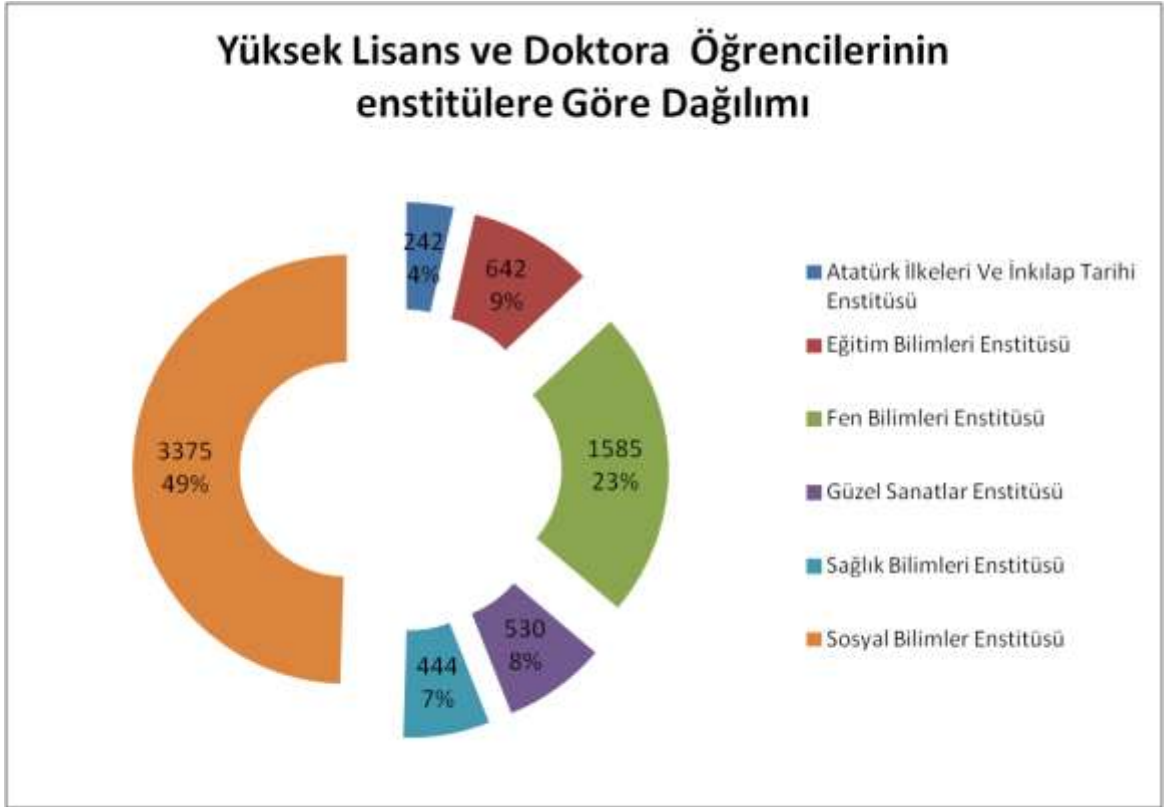

5.1.5- Yabancı Uyruklu Öğrenciler

Üniversitemizde 2010–2011 öğretim yılında toplam 816 yabancı uyruklu öğrenciye eğitim hizmeti sunulmuştur. Yabancı uyruklu öğrencilerin cinsiyete göre dağılımı ise aşağıdaki tabloda görülmektedir.





5.2 Sağlık Hizmetleri

Üniversite Hastanemiz bünyesinde, tüm tetkik ve tedavi hizmetleri sunulmakla beraber, Üniversitemizin çeşitli sağlık branşlarında eğitim gören öğrencilerinin teorik ve pratik eğitimlerine de katkı sağlanılmaya çalışılmaktadır. Bunun dışında Fizik Tedavi ve Rehabilitasyon Yüksekokulu, Sağlık Kültür Spor Dairesi ve Onkoloji Enstitüsü bünyesi altında da sağlık hizmetleri sunulmaktadır.

2011 yılında Üniversitemiz Uygulama ve Araştırma Hastanesinde en son teknolojik cihaz ve aletlerle donatılmış, her an kullanıma hazır olan 23 ameliyat salonu, acil servisi ve ayrıca çocuk acil servisi yetişmiş uzman ekiple, 24 saat ve 17'si acil servis, 93'ü yoğun bakım ve 1000'i klinik olmak üzere toplam 1.110 yatak kapasitesi ile tüm branşlarda poliklinik ve yatak tedavi hizmeti sunulmuştur. Ege Bölgesinde başarılı organ nakilleriyle ön plana çıkan Uygulama ve Araştırma Hastanemizde Tüp Bebek ve Uyku Bozukluğu Merkezince sağlık hizmeti verilmektedir. 2011 yılı içinde toplam 1.678.149 hasta, acil servis, yoğun bakım, klinik, ameliyat, poliklinik, laboratuvar, radyoloji, nükleer tıp ve mediko polikliniğinin sağlık hizmetinden faydalanmıştır. Laboratuvar, radyoloji ünitesi ve nükleer tıp bölümüne başvuran hastalara toplam 6.707.530 tetkik ve tahlil yapılmıştır.

	Yatak sayısı	Hasta sayısı	Tetkik sayısı
Acil servis hizmetleri	17	151040	
Yoğun bakım	93	4626	
Klinik	1000	180393	
Ameliyat sayısı		57094	
Poliklinik hasta sayısı		792287	
Laboratuvar hizmetleri		306783	6384118
Radyoloji ünitesi hizmetleri		176991	315112
Nükleer tıp hizmetleri		6840	8300
MEDİKO sosyal poliklinik hasta sayısı		2095	
Toplam	1110	1678149	6707530

Uzman ve pratisyen hekim, diş hekimi, hemşire, eczacı, çevre sağlığı teknisyeni, psikolog, biyologlardan oluşan bir ekip ile Üniversitemiz akademik, idari personel ve



öğrencilerinin sağlık hizmetleri Tınaztepe Yerleşkesinde hizmet veren Mediko-Sosyal Hizmetleri Ünitesi, Rektörlük, Üniversitemizin Araştırma ve Uygulama Hastanesi içindeki I. basamak sağlık birimleri tarafından da hizmet verilmektedir. Merkez Mediko-Sosyal Hizmetler Ünitesi içerisinde “Üreme Sağlığı Polikliniği-Gençlik Danışma Birimi”nin 2003-2004 akademik yılı içinde faaliyete geçmesiyle üniversitemizde öğrenim gören öğrenci, çalışan personel ve yakınlarına üreme sağlığı, aile planlaması ile danışmanlık hizmetleri, cinsel yolla bulaşan hastalıklar konusunda hizmetler verilmektedir.

Merkez Mediko-Sosyal Hizmetler Ünitesinde ayakta tedavi, diş sağlığı tanı ve tedavileri, biyokimyasal, serolojik, hematolojik ve radyolojik tetkikler yapılmasının yanında gıda üretim ve servis hizmetlerinde çalışan tüm personelin rutin portör testleri yapılmaktadır. Ayrıca bunun yanında sigara bırakma danışmanlığı eğitimi bir ekip tarafından verilmektedir. Ünitemizde “Periyodik Sağlık Muayenesi (Check-Up) Polikliniği” hizmeti de verilmektedir. Sağlık güvencesi kendisi veya ailesi tarafından karşılanmayan öğrencilerimizin üniversite yaşamları boyunca sağlık güvenceleri üniversitemiz tarafından sağlanmakta ve kendilerine Öğrenci Tedavi Hizmetleri Birimi tarafından verilen sağlık karneleri aracılığıyla sağlık kurumlarından faydalandırılmaktadır.

Öğrencilerimizin zihinsel, duygusal ve sosyal yönden gelişmesine yardımcı olmak üzere Mediko-Sosyal Hizmetler Ünitesi bünyesinde “Psikolojik Danışmanlık ve Rehberlik Birimi” çalışmalarını sürdürmektedir. Görevli psikologlarımız; gizlilik (kişisel mahremiyet), bireysel farklılıklara saygı ve karşılıklı güven ilkeleri çerçevesinde gerek bireysel, gerekse grup çalışmalarlarıyla iletişim, uyum, kimlik problemleri, aile içi çatışmalar, akademik başarısızlıklar, üreme sağlığı ve madde bağımlılığı gibi pek çok konuda akademik-idari personel işbirliği ile öğrencilerimize destek hizmetleri sunulmaktadır.

Birimlerimizin tamamında gizlilik, bireysel farklılıklara saygı ve karşılıklı güven ilkeleri ile görev yapılmaktadır.

Üniversitemiz Onkoloji Enstitüsü Türkiye’de var olan 3 Onkoloji Enstitülerinden biridir, ayrıca Ege Bölgesinde Onkoloji alanında kurulmuş tek Enstitüdür. Onkoloji alanında deneyim kazanmış elemanlar yetiştirilmesine (hekim ve yardımcı sağlık personeli) destek vermek. Yan dal ihtisası yapanlara (öğretim elemanlarına) kadro desteği sağlamak. Lisansüstü eğitim vererek onkoloji alanında eleman yetişmesini sağlamak Onkoloji alanında, araştırma ve projelerine destek vermek ve projelerin hazırlanışında diğer kurumlarla işbirliği yaparak

projelerin ekip çalışması içerisinde yürütülmesini sağlamak. Onkoloji ile ilgili konularda; Üniversite içindeki ve dışındaki sağlık kuruluşlarında görev yapan sağlık personeline eğitim vermek. Konu ile ilgili ulusal ve uluslararası bilimsel toplantılar düzenlemek ve düzenlenmesinde katkıda bulunmak. Halkı kanser konusunda bilgilendirmek, Onkolojik hastalıkların etiopatogenezinde önemli bir rol oynayan çevresel karsinojenlerinin elimine edilebilmesi için sanayicilerle ve yerel yöneticilerle işbirliği yaparak onlara yol göstermek ve eğitmek. Türkiye’de Onkoloji alanındaki eğitim ve tedavi hizmetlerinin standardizasyonu ve geliştirilmesi ile ilgili çalışmalara öncülük etmek gibi başlıca amaçlarıdır.

Üniversitemiz Sağlık Kampüsü içinde yer alan Muzaffer Kayhan Onkoloji Hastanesinin 4. katında kurulmuş olan Temel Onkoloji Laboratuvarı, Onkoloji Enstitüsü Temel Onkoloji Anabilim Dalına bağlı çalışmaktadır. Laboratuvarında Sekansır, RT-PCR, spektrofotometre, eliza okuyucu, thermal cycler, jel elektroforez sistemleri, otoklav, etüvler, su banyosu, shaker’lar, hücre kültürü için klâs 2 kabinet, inverted mikroskop, CO2 etüv, sıvı azot tankı, soğutucular, araştırma mikroskopu bulunmaktadır. Laboratuvarında Temel Onkoloji Yüksek Lisans ve Doktora öğrencileri eğitim almaktadır. Lisansüstü tezleri ve diğer tezler başta olmak üzere çok sayıda projenin laboratuvar çalışmaları temel onkoloji laboratuvarında yürütülmektedir. Ayrıca bu laboratuvarında, yüksek lisans, doktora öğrencilerine bilimsel araştırma ve inceleme olanakları da sağlanmaktadır. Kolorektal kanserlerde K-ras mutasyonu rutin başlamıştır. Türkiye çapında çok merkezli hizmet vermektedir. MSI, paraneoplastik sendromlarda onkonöronal antikolar, meme kanserinde BRCA mutasyonları, akciğer kanserinde moleküler testlere yönelik rutin hazırlıkları sürmektedir. In vitro düzeyde tümör immunolojisi çalışmaları hepatopankreatobilier kanserler, kolorektal kanser, multipl myelomda sürmektedir. Pediatrik Onkoloji konusunda bilimsel araştırma ve incelemeler yapılmaktadır.

5.3 İdari Hizmetler

Eğitim kurumlarıyla sağlıktan ekonomiye, sanattan mühendisliğe geniş bir yelpazede yetiştirdiği ve yetiştireceği beyin gücünü ülkemize kazandırarak toplumsal kalkınmaya katkıda bulunmayı amaç edinen, **20 Temmuz 1982** tarih ve 17760 sayılı Resmi Gazetede yayımlanarak yürürlüğe giren 41 sayılı Kanun Hükmünde Kararnamenin 18 inci maddesi uyarınca kurulmuş Dokuz Eylül Üniversitesi’nin fiziksel alanı ve kapasitesi, öğrencisi, akademik kadrosu, idari personeli ile sayılı Üniversiteler arasında yerini almıştır.



Genel Sekreterliğe Bağlı Birimler ve Sundukları Hizmetler

Genel Sekreterlik Organizasyon Şemasında yer alan birimlerce sunulan hizmetler aşağıda özet halinde yer almaktadır.

Genel Sekreterlik Şube Müdürlüğü, Üniversite Senatosu ve Üniversite Yönetim Kurulu, Haftalık Koordinasyon Kurulu toplantıları ile Yayın Komisyonu'nun her türlü iş ve işlemlerini yürütmek, birimi ilgilendiren tüm yazışmaları ve duyuruları yapmak, yabancı Üniversitelerle ilgili işbirliği protokollerinin hazırlanması işlemlerini gerçekleştirmek, birimler arası koordinasyonu sağlamak ve makamca verilecek benzeri işleri yerine getirmekle görevlidir.

Genel Evrak Şube Müdürlüğü, Rektörlük birimlerine gelen-giden tüm evrakın dökümünü tutmak, birimler arasındaki evrak akışını yönlendirmekle görevlidir.

Destek Hizmetleri Şube Müdürlüğü, Üniversitenin ulaşım ve posta hizmetlerini gerçekleştirmek, temizlik işlerinin planlanması, gerçekleştirilmesi ve kontrolü ile bahçe bakım ve düzeni sağlamakla görevlidir. Ayrıca, Rektörlük Makamının 17.06.2009 tarih ve 838 sayılı Olur'u ile Müdürlük bünyesinde Temizlik Hizmetleri Birimi oluşturulmuştur.

Arşiv Hizmetleri Şube Müdürlüğü, Üniversite arşivinin düzenlenmesi, arşiv malzemesinin korunması, bakımı ve saklanmasıyla görevlidir.

Döner Sermaye İşletmesi Müdürlüğü, Üniversite döner sermayesini etkili ve verimli bir şekilde amacına uygun olarak işletmek, döner sermaye bütçesini hazırlamak ve muhasebesini tutmakla görevlidir.

Basın ve Halkla İlişkiler Birimi, Üniversitenin basın ve halkla ilişkilerini sağlamak, her türlü protokol, ziyaret ve tören organizasyonlarını yapmak, basın bültenleri hazırlamak, günlük haber bültenlerini izlemek ve makamı bilgilendirmek, makamın her türlü konuşma, teşekkür vs. metinlerini hazırlamak, etkinliklerle ilgili fotoğraf, video çekimlerini gerçekleştirmek ve arşivlemekle görevlidir. Ayrıca, 24.10.2003 tarih ve 25269 Sayılı Resmi Gazetede yayımlanan 4982 Sayılı Bilgi Edinme Hakkı Kanunu ile Müdürlük bünyesinde Bilgi Edinme Birimi oluşturulmuş olup, kişilerin bilgi edinme hakkını kullanmaları amacıyla hizmet verilmektedir.

Matbaa Birimi, Üniversitemize bağlı birimlerin basımına ihtiyaç duyduğu her türlü katalog, dergi, davetiye, broşür vb. ile öğretim elemanlarına ait yayınların basımını gerçekleştirmekle görevlidir.



Özel Güvenlik Teşkilatı, Üniversite binalarının iç ve dış güvenliği ile ilgili işleri planlamak, yönlendirmek, koordinasyonu ve kontrolü sağlamakla görevlidir.

Üniversite Yerleşkeleri İnşaat, Yatırım ve Projelendirme Birimi, Rektörlüğümüzün yeniden yapılanması sürecinde, koordinasyon sorumluluğunu tam olarak yerine getirebilmesi amacıyla Rektörlük Makamının 26.02.2009 tarih ve 307 sayılı Olur'u ile oluşturulmuştur.

Proje Yönetim ve Destek Birimi, Ulusal ve uluslararası proje tekliflerinin ilgililere duyurularak etkin katılımın sağlanması, proje fikirleri ile başvuran kişi ve birimlerin yönlendirilmesi, önerilen ya da kabul edilen projelerin yazılması ve uygulaması aşamasında yürütülen çalışmaların etkinliğini bütçe ve zaman boyutunda değerlendirilmesi, bütçe tahsis ve gerçekleştirmelerini yakından takip edilmesi ve izlenmesi amacıyla; Rektörlük Makamının 19.02.2009 tarih ve 266 sayılı Olur'u ile Genel Sekreterlik bünyesinde oluşturulmuştur.

Satın Alma ve İhale Destek Birimi, Üniversitemiz birimlerinde gerçekleştirilecek satın almalarda; sürecin daha hızlı, verimli, güvenilir ve sorunsuz yürütülebilmesi amacıyla, mevzuata uygun olarak satın alma ve ihale işlemlerinde gerekli kontrol ve koordinasyonu sağlamak üzere, Rektörlük Makamının 10.03.2009 tarih ve 384 sayılı Olur'u ile oluşturulmuştur.

Kalite Birimi, Üniversitemizin stratejik planı ve hedefleri doğrultusunda Rektörlük birimleri arasında yürütülen toplam kalite yönetimi çalışmaları kapsamında; kalite felsefesinin anlaşılması ve yaygınlaştırılması, idari hizmet kalitesinin geliştirilmesine yönelik çalışmaların yürütülmesi, iç ve dış değerlendirme sistemi ile ilgili hazırlıkların yapılmasında birimlere gerekli desteğin verilmesi, uygulamaların ve sonuçların takip edilmesi, değerlendirilmesi amacıyla, Rektörlük Makamının 19.02.2009 tarih ve 267 sayılı Olur'u ile oluşturulmuştur.

Konut Edindirme Birimi, Üniversitemiz akademik ve idari personelinin uygun koşullarda konut edinmesini sağlamak amacıyla Rektörlük Makamının 19.06.2009 tarih ve 844 sayılı Olur'u ile oluşturulmuştur.

Bu birimlerin yanı sıra Genel Sekreterlik bünyesinde; 2002 tarihinde **Türk Patent Enstitüsü Bilgi ve Dokümantasyon Birimi** kurulmuştur. Üniversitemiz ile Türk Patent Enstitüsü arasında bir protokol imzalanmış ve yürürlüğe girmiştir. Bu protokolün amacı, İzmir'de yerleşik Üniversite elemanlarının ve öğrencilerinin, araştırma ve geliştirme çalışmaları yapan kişi, kurum ve kuruluşların, sanayicilerin ve tacirlerin sınai mülkiyet hakları ile ilgili olarak ulusal ve uluslararası veri tabanlarında ön araştırmalar, tekniğin bilinen durumu vb. konularındaki bilgi ve doküman gereksinimlerini karşılamak üzere Üniversitemiz ile Türk



Patent Enstitüsü arasında işbirliği yapmaktır. Bu kapsamda gerek Üniversitemizde gerekse Türk Patent Enstitüsü'nce sınaî mülkiyet, marka, patent, endüstriyel tasarım, entegre devre topografyası gibi konularda karşılıklı seminerler ve eğitimler verilmektedir. Tüm araştırmacıların yararlanabileceği her türlü bilgi ve doküman birimde mevcuttur.

Akıllı Kart Birimi, Üniversitemizin Akıllı Kart Projesi kapsamında hazırlanarak, personel ve öğrencilerimizin kullanımına sunulan “Personel Kimlik Kartı”na ilişkin iş ve işlemlerin gerçekleştirilmesi ve kullanım alanları ile ilgili karşılaşılabilecek sorunların giderilmesi amacıyla Rektörlük Makamınının 13.10.2010 tarih ve 1307 sayılı Olur'u ile Akıllı Kart Birimi kurulmuştur.

Uluslararası Eğitim Kuruluşlarıyla Yapılan İşbirliği Çalışmaları

İletişim ve bilgi teknolojilerindeki son gelişmeler sonucu ülkeler arası sınırların kalktığı ve eğitimde de evrenselliğin giderek önem kazandığı günümüzde pek çok yabancı eğitim kurumu ile ortak proje, öğretim elemanı ve öğrenci değişimi konusunda işbirliği çalışmalarını sürdüren Üniversitemizde, Avrupa Birliği'ne eğitim alanında entegrasyon kapsamında Hayat Boyu Öğrenme (Erasmus, Socrates) ve Youth gibi eğitim programlarıyla ilgili çalışmalar hızlı bir şekilde yürütülmektedir.

Üniversite Otomasyon Sistemleri

Üniversitemiz Uygulama ve Araştırma Hastanesi, “**Hastane Bilgi Yönetim Sistemi**”ni oluşturmak için başladığı projeyi HBYS olarak adlandırmaktadır.

HBYS, Dokuz Eylül Üniversitesi Uygulama ve Araştırma Hastanesi'nde kullanılmak üzere, hasta, malzeme, fatura, evrak ve personel yönetimi için bir bilgi birikimi oluşturulması, bu bilgi birikiminden yola çıkarak kurumun eksiklerini görmek ve gidermek, süreçleri iyileştirmek, kaynakların etkin kullanımı hedeflemektedir. Bu proje aşağıdaki alt bilgi sistemlerini kapsamaktadır;

Kan Merkezi Bilgi Sistemi

Dokuz Eylül Üniversitesi Uygulama ve Araştırma Hastanesi kan bankasında yürütülen işlerin kayıt sistematığının dünya standartlarına uygun olarak iyileştirilmesi ve otomasyon kapsamına alınarak Hastane Yönetim Bilgi sistemine entegre edilmesi, kan bankası donör işlemlerinin izlemlerinin, yapılan kan donasyonlarının izlemlerinin, kan bankasında yapılan



işlemlerin izlemlerinin, kan bankasındaki ürünlerin stok izlemlerinin ve ürünlerinin kullanımlarının izlemlerinin ve ücretlendirme için hastane bilgi yönetim sistemine veri transferinin sağlanması için bir yazılım geliştirilmiştir. Bu yazılım 2004 yılından bu yana aktif kullanımda olup doğan ihtiyaçlar doğrultusunda geliştirilmekte ve bakımı yapılmaktadır.

Malzeme Yönetimi Bilgi Sistemi

Dokuz Eylül Üniversitesi Hastanesi'ne tıbbi malzeme, ilaç, sarf malzemesi gibi malzeme çeşitlerinin tedarik sürecine ait planlama, ihale, satın alma, geçici kabul ve kesin kabul aşamalarını kapsayan bir bilgi sistemidir. 2007 yılında kullanıma geçmiş ve halen kullanılmaktadır. İhtiyaçlar doğrultusunda sürekli güncellenmektedir.

Döner Sermaye & Performans Hesaplama Sistemi

Dokuz Eylül Üniversitesi Uygulama ve Araştırma Hastanesi'ne hizmet veren personeller maaşlarına ilave olarak hastane döner sermaye bütçesinden belirli oranlarda katkı payı almaktadırlar. Bu katkı paylarının hesaplanması için gerekli bilgiler hastane sisteminden ve maaş sisteminden çekilir. Yönetim tarafından belirlenmiş oranlar ve kurallar bu veriler üzerinde işletilir ve personelin alacağı ödeme belirlenerek bordro basılır.

Ayniyat - Demirbaş Yönetim Sistemi

Üniversitemiz taşınır mallarının kayıt, zimmet, terkin ve devir işlemleri Netterm programından gerçekleştirilmektedir. Bu projenin Oracle veri tabanında Forms ve Reports Uygulaması olarak geliştirilmesi istenmiştir. Analiz çalışmaları 10.12.2007 tarihinde başlatılmıştır. Proje Dokuz Eylül Üniversitesi Hastanesi'nde 2009 Şubat ayında hayata geçirilmiştir. D.E.Ü Uygulama Ve Araştırma Hastanesi ayniyat kayıtlarının takibini ve gerekli işlemleri Ayniyat projesini kullanarak sürdürmektedir. Projede gerekli düzenlemeler yapılmaya devam etmektedir. Proje Malzeme Yönetim Sistemi Projesinin **(MYS)** devamı gibi çalışmaktadır. Satın alma ve giriş işlemleri Malzeme Yönetim Sistemi tarafından gerçekleştirilmektedir.

Arşiv Bilgi Sistemi

Arşiv Bilgi sistemi, hasta dosyalarının poliklinik ve kliniklerden istemlerini, ilgili bölümlere teslimini ve geri toplanmasını kayıt altına alarak hasta dosyalarının hastane içindeki hareket takibini amaçlamıştır.



Arşiv Bilgi Sistemi, arşiv bölümü içindeki hasta dosyaları, ek zarf, joker dosyalar ve ölü hasta arşivinin kayıt altına alınarak düzenlenmesi; bu hasta dosyalarının istemlerinin düzenlenmesi, isteyen birimlere teslim edilmesi ve bu birimlerden geri alınması aşamalarının bilgi sistemine kayıt yapılarak dosyaların hastane içinde takibinin yapılmasını kapsamaktadır.

DEHIS – Hastane Web Portal

Hastane içinde kullanılan uygulamaları tek bir çatı altında toplamak ve “single sign on” prensibini uygulamak amacıyla geliştirilmiştir. DEHIS’e giriş yapan bir kullanıcı yetkileri doğrultusunda Rektörlük BİD tarafından geliştirilen uygulamaları çalıştırabilir.

Santral Rehber Programı

Hastane içindeki kişi ve birimlerin telefon ve iletişim bilgilerinin kaydedildiği sistemdir.

Arıza Kayıt Sistemi

Bilgi işlem teknik servislerinin kullanımına yönelik geliştirilmiş bir arıza kayıt ve donanım takip sistemidir.

HERMES – HL7 İle Sistemler Arası Haberleşme Sistemi

Hastane bilgi sistemi ile Kan Merkezi, Malzeme Yönetim Sistemi, RADOS ve RTIS bilgi sistemlerinin gün içindeki haberleşmelerini sağlayan bir sistemdir. Günde on binlerce kayıt hareketi olmaktadır.

Rektörlük Bilgi İşlem Tarafından Uyarlanan Yazılımlar

MyDMS Belge Yönetim Sistemi

Akreditasyon sürecinde hazırlanan belgelerin saklanması güncellenmesi ve ilgili kişilerin yetkileri doğrultusunda belgelere ulaşımını sağlayan bir sistemdir.

Mantis Hata Bildirim Sistemi

Hastane bilgi sistemlerinde yaşanan hataların veya isteklerin ilgili kişilere iletimini sağlayan bir sistemdir. Hatayı kabul eden yetkili ilgili düzenlemeleri yaptıktan sonra hatanın çözümüne yönelik notlarını sisteme girer ve durumunu değiştirir.

Probel HBYS – Hastane Bilgi Sistemi

- Hasta Kayıt/Kabul Modülü
- Randevu Modülü
- Eczane Modülü
- Vezne Modülü
- Ameliyathane Modülü
- Diyaliz Modülü
- Sağlık Kurulu Modülü
- Klinik Bilgi Sistemi
- Patoloji Sistemi
- Faturalama Sistemi
- Diyet Modülü
- Medula & Sağlık.NET ile haberleşme sistemi
- İstatistik ve Raporlama Modülü
- Muhasebe Sistemi
- İnsan Kaynakları Sistemi

Ventura – Laboratuvar Bilgi Sistemi

Cihazlardan aldığı test sonuçlarını Probel HBYS'ye iletir.

RADOS – Radyoloji Bilgi Sistemi

Radyoloji randevularının takibi ve radyolojik görüntülerin sistemde görüntülenmesini kapsayan bir bilgi sistemidir.

RTIS – Nükleer Tıp Bilgi Sistemi

Nükleer tıp birimindeki hastaların takibi ve radyolojik görüntülerin sistemde görüntülenmesini kapsayan bir bilgi sistemidir.

Endoskopi Bilgi Sistemi

Endoskopi görüntülerinin saklanması sağlayan bir sistemdir.

RX Media Pharma – İlaç Bilgi Sistemi

Eczanenin ve hekimlerin ilaçların detaylı bilgisine erişimini sağlayan bir programdır.



Ülkemiz genelinde kalite ve kapasite ölçütlerinde ilk 10 üniversite içerisinde bulunan Üniversitemizde, personel sayısının azımsanmayacak boyutlara ulaşması nedeni ile yürütülen personel hizmetlerinin önemi artmıştır.

Bu nedenle Üniversitemiz personel işlerinin doğru, zamanında ve süratle yapılması hedeflenmiş ve bu amaç doğrultusunda **Personel Otomasyon Projesi** başlatılmıştır. Projede iş akışları ve analizleri yapılmış, iş süreçleri iyileştirilmiş ve verimliliğin artırılması amaçlanmıştır. Proje kapsamında gruplar halinde projeye katılan personele eğitimler verilmiş, katılan personelin bilgi ve deneyiminden yararlanılmıştır.

Personel Otomasyon Projesiyle; işlemlerin süresinin azaltılması suretiyle personel işlerine hız kazandırılması, personel ve zaman maliyetinin azaltılması, iş yükünün ve bilginin paylaşılması, istatistikî bilgilerin anında elde edilmesi, bazı işlemlerin web sayfasından kişilerin kullanımına sunulması, performansın artırılması ve hataların azaltılarak hizmet standardının sağlanması amaçlanmıştır ve bu yönde kazanımlar sağlanmıştır.

Kütüphane otomasyon programı ile kütüphanemizdeki kaynakların kullanımı, kontrolü ve izlenmesi daha kolay bir hale gelecektir. Kataloglama modülü ile kütüphanemizde bulunan tüm kitaplar bilgisayar ortamında kayıt altına alınmış olunacak ve kitapların her türlü takibi çok hızlı ve doğru bir şekilde yapılabilecektir. Dolaşım modülü ile kitap ödünç verme işlemleri bilgisayar kayıtlarına geçirilecektir. Bu sayede dolaşımda bulunan kitapların takibi, ödünç verme ve alma işlemleri de hızlı ve güvenilir bir şekilde gerçekleştirilecektir. Web modülü ile de kütüphane kullanıcıları kütüphane kaynaklarını kendi bilgisayarlarında tarayarak belirledikleri kaynakların dolaşımdaki mevcut durumunu görmeleri, ayrıca kendi üyelikleri altındaki durumlarını izlemeleri mümkün olacaktır.

Öncelikle sunucu bilgisayarın temini aşaması gerçekleştirilmiş ve eski programdaki marc formatındaki kitap bilgileri **millennium** programına aktarılması için test çalışmaları devam etmektedir. Millennium Yetkililerinin istekleri doğrultusunda sunucu bilgisayara yeniden yükleme yapılmış ve otomasyon programının ön kurulum işlemleri gerçekleştirilmiştir.



Uluslararası bir kütüphane otomasyon sistemi olan “**Innopac Millenium Library Sytems**” in eğitimi firma eğitimcileri tarafından aşamalı olarak verilmiştir. 2010 yılı içerisinde test çalışmaları yapılmış, sonrasında veritabanı aktarılması tamamlanarak programın tüm modülleriyle okuyucu kullanımına açılmıştır.

Kütüphane otomasyon sistemi “**MILLENNIUM**” Opac, Sağlama, Bütçe Kontrolü ve Muhasebe, Katalog ve veri Tabanı Yönetimi, Sürekli Yayınlar, Ödünç verme ve Rezerv ve Elektronik Koleksiyonlar modüllerinden oluşmaktadır.

Üniversitemiz öğrencilerinin okul kayıt işlemlerinin internet aracılığı ile yapılmasına imkân veren **online kayıt sistemini** hayata geçiren Üniversitemiz, bu sistemle kayıt döneminde yaşanan yoğunluğu azaltarak zamandan ve işgücünden büyük ölçüde tasarruf sağlamanın yanı sıra öğrencilerin kayıt işlemi nedeniyle üstlendikleri maliyeti azaltmıştır.

Kayıt işleminin internet aracılığı ile yapılmasına ek olarak öğrencilere sağlanan bir diğer kolaylık ise öğrenim harçlarının da on-line olarak, ilgili banka aracılığı ile tahsilâtının sağlanmasıdır.

Hizmet tanımı incelendiğinde sunumunda belirli fiziki/maddi unsurları barındırsa bile fiziksel bir yapı değil fonksiyon oluşu nedeniyle, ölçülmesinin zorluğu göz önüne alındığında sunulan hizmet kalitesinde norm birliği oluşturup, standart sağlanmasını temin etmek amacıyla Üniversitemiz eğitim hizmetinde toplam kalite yaklaşımını benimsemiş olup bu doğrultuda çalışmalar yürütmektedir. Eğitimde toplam kalite çalışmaları ile amaçlanan hizmet kalitesinde çeşitli içsel ve dışsal faktörlerden kaynaklanan değişimler göz önünde bulundurularak, kütüphane kaynaklarının eğitim araştırma faaliyetleri için sürekli güncel ve güvenli kaynaklara ortam hazırlamaktadır.

5.4 Diğer Hizmetler:

5.4.1 Üniversitemiz tarafından hazırlanan otomasyon sistemleri;

- Öğrenci Otomasyon Programı (internet üzerinden not durum izleme vb. hizmetler) kullanılmaktadır.
- Personel Otomasyon Programı (atama, terfi, görevlendirme, izin, pasaport, hasta sevk vb hizmetler) kullanılmaktadır.

- Kütüphane ve Dokümantasyon Otomasyonu çerçevesinde web üzerinden hizmet veren veri tabanları ve elektronik dergilere ulaşılmaktadır.
- Öğrencilerimiz; Üniversitemiz sağlık kampüsü öğrencilerine hizmet veren “Öğrenme Kaynakları Merkezi”nden faydalanabilmektedir.
- Harcama birimleri de Strateji Geliştirme Daire Başkanlığı ile birlikte ülke genelinde oluşturulan e-bütçe sistemi ile bütçe işlemlerini yürütmektedir.

5.4.2 Kütüphane ve Dokümantasyon:

Öğretim, öğretim ve araştırma faaliyetleri için gerekli kütüphane materyal ve hizmetleri Üniversitemizde bulunan 13 kütüphane ile sağlanmaktadır.

2003 yılında 13 bin m² ve 1150 okuyucu kapasitesi ile ülkemizin en büyük kapalı alanına sahip Merkez Kütüphane binasının da hizmete açılmasıyla kütüphanelerimizin toplam alanı 19.964 m²’den 20.127 m²’ye çıkmış ve okuyucu kapasitesi 2.908’den 2.948’e ulaşmıştır. Uzman personelin görevlendirildiği kütüphanelerimizde, 2010 yılında Abone Olunan Basılı Periyodik Yayın Sayısı 763, Satın Alınan Basılı Kitap Sayısı ise 2 562’dir.

Son yıllardaki elektronik bilgi erişim sistemlerindeki gelişmelerden yararlanabilmek için kütüphaneler İnternet’e bağlanmış, çeşitli konularda on-line veri tabanlarına abone olunmuştur. 2010 yılında abone olduğumuz veritabanlarında bulunan fulltext elektronik dergi sayısı 24.610’dur. Dergilere ulaşım kolaylığı sağlamak üzere “Serial Solutions”a abone olunmuştur. Böylece okuyucularımız tek taramayla bütün fulltext dergilerdeki makaleleri sorgulayabilmektedir. Elektronik fulltext kitap sayısı 2010 Aralık’da 96.000’e ulaşmıştır. Abone olduğumuz “Digital Dissertations & Theses” ile Dünyada çeşitli ülkelerde bulunan 1000 den fazla Üniversitede yapılmış olan 950.000 yüksek lisans ve doktora tezine fulltext ulaşılabilir. Üniversitemiz 61 elektronik veritabanına aboneliğini devam ettirmektedir.

2011 YILINDA ABONE OLUNAN VERİ TABANI VE ELEKTRONİK DERGİLER

1- ABI/INFORM

2-ALPSP (Association of Learned and Professional Society Publishers)



- 3-American Chemical Society (ACS)
- 4-American Institute of Physics (AIP)
- 5- Annual Reviews
- 6-ASCE Online Research Library 2011 Yeni Abone
- 7-ASTM Digital Library
- 8- ASTM Standarts
- 9-AVERY Index 2011 Yeni Abone
- 10- BMJ Jornals Online
- 11- Beck Online
- 12-Blackwell Synergy
- 13-Britannica Online
- 14-Cambridge University Press
- 15-Clinics of North America
- 16-Cochrane
- 17-Design and Applied Arts Index (DAAI) 2011 Yeni Abone
- 18- Ebrary Online Sheet Music
- 19-Emerald ManagementXtra
- 20-Georef 2011 Yeni Abone
- 21-GeoScienceWorld 2011 Yeni Abone
- 22- GlobalBooksInPrint
- 23-HEIN Online
- 24- HukukTürk
- 25-ICE Virtual Library 2011 Yeni Abone
- 26- Institute of Physics (IOP)
- 27-Journal Citation Report (JCR)



-
- 28-Journal of Bone & Joint Surgery 2011 YENİ ABONE
 - 29-JSTOR
 - 30-Karger E-Journal
 - 31-LexisNexis 2011 YENİ ABONE
 - 32-Literature Online(LION)
 - 33-Mary Ann Liebert 2011 Yeni Abone
 - 34-MathSciNet
 - 35-MD Consult Core Collection
 - 36-OCLC (Online Computer Library Center)
 - 37- Oxford University Journals
 - 38-Oxford Grove Art Online
 - 39-Oxford Grove Music Online
 - 40-Proquest Medical and Health Package
 - 41-Royal Society of Chemistry E-Journals
 - 42-Sage Journal Online
 - 43-SpringerLINK
 - 44- Science Online
 - 45- SourceOECD
 - 46-Ulrich's Periodical Directory
 - 47-WILEY Interscience
 - 48-Wilson Select Full Text Plus
 - 49-World Bank GDF Online
 - 50-World Bank WDI Online
 - 51-World Bank e-Library



KURUMSAL OLARAK ABONE OLDUĞUMUZ VERİ TABANLARI

1- Kazancı Bilişim,Hukuk Mevzuatı Bilgi Bankası
Erişim Adresi: www.kazanci.com.tr

İÇERİK: Hukuk konusundaki Mevzuat ve İçtihat Programlarını içeren full text bilgi bankasıdır.Üniversitemiz genelinde 20 bilgisayarda şifreli olarak kullanılmaktadır.

2- Mevbank-Hukuk Mevzuatı Bilgi Bankası
Erişim Adresi: www.mevbank.com

İÇERİK: Lebib Yalkın Yayınları tarafından üretilen mevbank yürürlükte olan çeşitli konulardaki mevcut mevzuat ve yönetmelikleri kapsamaktadır.

ULAKBİM ARACILIĞIYLA ULAŞILABİLEN VERİ TABANLARI

1-BMJ Journals Online

Erişim Adresi: <http://journals.bmj.com>

Dünyada Alanında Lider "GUT,HEART, THORAX" gibi dergilerin yer aldığı 23 BMJ dergisine Ulusal Akademik Site Lisansı Projesi kapsamında erişime açılmıştır.

2-Clinical Evidence

Erişim Adresi: www.clinicalevidence.com

Ulusal Akademik Site Lisansı Projesi kapsamında erişime açılan Clinical Evidence, yaygın klinik müdahalelerinin etkileri konusunda, sürekli güncelleştirilen uluslararası bulgu kaynağıdır. Hastalığın bir özeti ile, bu hastalığa yönelik koruyucu ve tedavi müdahalelerinin yararları ve zararları konusunda bilgiler içerir.Hastalar için en iyi sonuç üzerinde odaklanan spesifik müdahaleleri destekleyen, mevcut en iyi bulguları vurgular.Birincil ve hastane bakımında en sık rastlanan hastalıkları (durumları) kapsar. Kapsamı her ay yapılan güncellemeler ve online eklenen yeni konularla sürekli genişlemektedir. Pubmed ve Cochrane abstraktlarına bağlantı veren referanslar içermektedir.

3-EBSCO HOST

Erişim Adresi: <http://search.epnet.com/>

20 alt veritabanından oluşan Ebsco Host pek çok konuda tam metin dergileri kapsamaktadır.Genel Erişim Adresi: <http://search.ebscohost.com/>

Academic Search Premier
Agricola
Business Source Complete.
Computer Source
ERIC



Health Source: Nursing/Academic Edition
MasterFILE Premier
MEDLINE
Professional Development Collection
Psychology and Behavioral Sciences Collection
Regional Business News
Religion and Philosophy Collection
Academic Search Complete
Legal Collection
History Reference Center
The Serials Directory
Newspaper Source
Teacher Reference Center
Vocational and Career Collection
Book Index With Reviews

4- Elsevier Science Direct

Erişim Adresi: <http://www.sciencedirect.com>

İÇERİK: Science Direct veritabanında Fizik, Kimya, Matematik, Enerji, Mühendislik, Sosyal Bilimler, Yaşam Bilimleri, Sağlık gibi pek çok konuda 1959 adet tam metin dergi koleksiyonuna erişim sağlanmaktadır.

5- IEEE/IEE Electronic Library (IEL ONLINE)

Erişim Adresi: <http://ieeexplore.ieee.org/>

İÇERİK: TÜBİTAK EKUAL kapsamında abone olduğumuz, IEL ile; IEEE (Institute of Electrical and Electronics Engineers) ve IEE (Institution of Electrical Engineers)'nin elektrik-elektronik mühendisliği, bilgisayar bilimleri, uygulamalı fizik ve biyomedikal/biyoteknoloji alanlarındaki yayınlardan oluşan elektrik ve elektronik ve bilgisayar bilimlerinde dünya literatürünün üçte birine tekabül eden içeriğe sahip veri tabanına erişiminiz sağlanır.

IEEE ve IEE tarafından 1988'den günümüze yayınlanmış bütün dergilere (Journals, transactions, magazines)

IEEE ve IEE tarafından 1988'den günümüze kadar gerçekleştirilmiş bütün konferanslarına ait bildirimlere, bütün güncel IEEE Standartlarına, 1950-1987 arası IEEE ve IEE konferans bildirimleri ve dergilerinden seçilmiş makalelere erişim vardır.

6-Journal Citation Report (JCR)

Erişim Adresi: <http://isiknowledge.com>

İÇERİK: Dergilerin etki değerleri, araştırma performansı ölçümleri, kütüphanelerin koleksiyon geliştirme vs gibi çalışma alanlarında kurumların başvurabileceği temel bir kaynak durumundaki JCR veri tabanı, Ulusal Akademik Site Lisansı kapsamında erişime açılmıştır.

7- ISI Web of Science

Erişim Adresi: <http://isi15.isiknowledge.com>

İÇERİK: Web of Science, bir çok bilim dalı ve disiplinde 16.000'in üzerinde dergi, kitap ve konferans bildirimlerini kapsayan bibliyografik ve atıf veri tabanıdır



Web of Science veri tabanında konu, yazar adı, dergi adı, ya da adres kısımlarından spesifik makaleler aranabilir. Ayrıca spesifik bir makaleye kimler tarafından atıfta bulunduğu ya da makalenin atıfta bulunduğu diğer makalelere de ulaşmak mümkündür. Atıf taramaları ISI veritabanlarına özgü bir çalışmadır. Web of Science kapsamındaki atıf indeksleri şunlardan oluşmaktadır :

Science Citation Index Expanded (SCI-EXPANDED) 1994-
Social Sciences Citation Index (SSCI) 1994-
Arts & Humanities Citation Index (A&HCI) 1994-

8- OVID-Lippincott Williams & Wilkins

Erişim Adresi: <http://gateway.ovid.com/autologin.cgi>

İÇERİK: OVID Veritabanı içindeki Lippincott yayınevinin tıp, hemşirelik ve eczacılıkla ilgili 267dergiye, ayrıca OVID platformu üzerinden Medline'na erişim sağlanmıştır Bu platform üzerinden Directory of Open Access journals, HighWire Free journals and PubMed Central 'a erişilebilmektedir.

9-Taylor & Francis Online Journals

Erişim Adresi: <http://journalsonline.tandf.co.uk>

İÇERİK: Fen bilimleri, sosyal bilimler, tıp, teknoloji, yaşam bilimleri, ekonomi, eğitim, çevre gibi pek çok konudaki 1256 tam metin dergiye erişim sağlamaktadır.

ELEKTRONİK KİTAPLAR

1-ASTM E-Books

Erişim Adresi: <https://login.ihserc.com/cgi-bin/ihslogin>

ASTM Dijital kütüphanesi 140'ın üzerinde Endüstri dalı için konusundaki teknik uzmanlığı ile kapsamlı ve otorite kaynaklardan biridir.1274 Bilimsel Teknik Yayını 59 Elkitabı ve Monograf olmak üzere 1333 adet yayın içerir

2-EBRARY 42,022 E-KİTAP ONLINE

Erişim Adresi: <http://site.ebrary.com/lib/deulibrary>

İÇERİK: Temel bilimler, sosyal ve beşeri bilimler mühendislik tıp ve yaşam bilimleri güzel sanatlar konularında 42,022 elektronik kitaba erişim sağlanmıştır.

3-ELSEVIER E-BOOK FULL COLLECTION

Erişim Adresi: <http://www.sciencedirect.com>

İÇERİK:Elsevier Yayınevinin 1995-2010 yılı koleksiyonlarından Biyokimya, genetik ve moleküler kimya, kimya mühendisliği, kimya, mühendislik, çevre bilimi, malzeme bilimi, nörolojik bilimler, fizik ve astronomi , bilgisayar bilimi, yer ve gezegen bilimi, enerji, matematik ve psikoloji başlığından toplam 4932 adet bilimsel, teknik ve tıp kitaplarından oluşan elektronik kitap koleksiyonuna satın alma yolu ile abone olunmuştur



4-EMERALD Ebook

Erişim Adresi: <http://www.emeraldinsight.com>

:Social Sciences collection Kitap serisi .: Sosyal Bilimler e-kitap serisinde:Eğitim,Sağlık,Dil,Politika,Sosyoloji ve Antropoloji konuları gibi 37 başlıkta 200 cilt kitap,Kitap serisi

Business, Management and Economics collection Kitap serisi İşletme-Yönetim ve Ekonomi e-kitap serisinde:Muhasebe ve Finans,Ekonomi,Girişim ve İnovasyon,Sağlık,İnsan Kaynakları Yönetimi konuları gibi 65 başlıkta 430 cilt kitap yer almaktadır,

5-Hiper Türkçe E-Kitap 2011 Yeni Abone

Astronomi, bilgisayar, çevre bilimleri, edebiyat, eğitim, ekonomi, enerji, finans, fizik, güzel sanatlar, hukuk, iletişim, istatistik, işletme, kimya, kültürel çalışmalar, kütüphanecilik, matematik, medya, mühendislik, müzik, politika, psikoloji, seyahat, sosyoloji, spor, tarım, tarih, tıp, turizm, uluslararası ilişkiler, uzay ve yönetim bilimleri gibi konularda 220 yayınevinin 7500 den fazla elektronik kitabını içermektedir.

6- KARGER E-Book (2010'da aboneliği sona erdi)

7-REFEREX ENGINEERING E-BOOK

Erişim Adresi:

<http://www.engineeringvillage2.org/controller/servlet/Controller?CID=ebookSearch&database=131072>

İÇERİK: Referex Engineerin E-Book Collections,Mühendislik alanında Elektrik-Elektronik,Kimya-Petrokimya ve Proses'leri,Materyal-Mekanik,İnşaat-Çevre,Bilgi İşlem,Network gibi 6 ana alanda 1618 adet Tam Metin Danışma kaynağını kapsamaktadır.

8- ROYAL SOCIETY of CHEMISTRY E-Books

Erişim Adresi: <http://www.rsc.org/publishing/ebooks/>

İÇERİK:RCS yayınevinin Kimya ve ilişkili alt disiplinleri ile ilgili 1968-2009 yıllarını kapsayan 863 adet Tam Metin elektronik kitabı erişime açılmıştır.

9-SAFARI EBOOK - IT AND BUSINESS COLLECTION

Erisim

Adresi:<http://proquestcombo.safaribooksonline.com/?portal=proquestcombo&uicode=dokuz>
Safari yayınevi'nin İşletme ve IT konusundaki Tam Metin 5696 adet Tam metin elektronik kitaba abone olunmuştur.

SAFARI Business Books Online - Toplam 1112 Adet İşletme ve Yönetim Bilimleri Konulu E-Kitap



SAFARI Technical Books Online - Toplam 4584 Adet Mühendislik / Teknoloji / Teknik Kitabi içerir.

10-SPRINGER E-BOOK COLLECTION

Erişim Adresi: <http://www.springerlink.com/books/>

İÇERİK:Springer Yayınevi'nin 2005,2006,2007 ve 2008 yılı koleksiyonlarından aşağıdaki konulardaki 14.889 adet elektronik kitabını içermektedir. Konu İçeriği:

Architecture
BehavioralScience
Biomedical and Life Science
Business and Economics
Business and Economics (German Language)
Chemistry and Material Science
Computer Science
Computer Science & Engineering (German Language)
Earth and Environmental Science
Engineering
Humanities, Social Science & Law
Life Science, Chemistry (German Language)
Mathematics
Medicine
Medicine, Biomedicine (German Language)
Physics and Astronomy

11- Source OECD

İstatistikler:

1963 yılından günümüze küresel kapsamda makro ve mikro iktisadın bütün alanlarını kapsamaktadır.Bütün istatistikler 1963'ten günümüze çevrimiçi ortamda mevcuttur.

Dergiler:

OECD tarafından yayınlanan 33 sureli yayın 1997 yılından günümüze bütün sayıları 1997'den günümüze çevrimiçi ortamda mevcuttur.

Kitaplar:

20 ana konuda 165 elektronik kitabı içermektedir.

Toplantı Bildirileri:

OECD, kuruluşundan bu yana bütün üye ülkelerde ve ilgili diğer ülkelerde hükümet ve sivil toplum kuruluşları ile ortak toplantılar düzenlemektedir. Düzenlenen bu toplantılarda sunulan bildirimlere 1997 yılından bu yana çevrimiçi ortamda erişilmektedir.

Referans Kaynakları:

"At a Glance" ve "Reference" başlıkları altında sunulan OECD referans kaynakları iktisadi ve sosyal bilimlere yönelik genelde makro göstergelerin işlendiği referans kaynaklardır.

1997 yılından bu yana yayınlanan referans kaynaklarına çevrimiçi ortamda erişilmektedir



ELEKTRONİK TEZLER

PROQUEST DIGITAL DISSERTATIONS – FULLTEXT

Erişim Adresi : <http://www.umi.com/globalauto>

1861 den günümüze WEB üzerinden 1.7 milyondan fazla doktora ve master tezlerini kapsar. Her yıl

1000 den fazla yükseköğretim ve üniversitenin, 47.000 doktora tezi tam metin olarak programa eklenmektedir. Abone olduğumuz Proquest Digital Dissertation'ın fulltext versiyonuyla 930.000 tezin PDF formatında tam metnine ulaşılmaktadır.

ELEKTRONİK DERGİ KATALOĞU

Serials Solutions / AMS

Serial Solutions 360 Search

Erişim Adresi: <http://nj8bs2kt8z.search.serialssolutions.com/>

İÇERİK: Serials Solutions / AMS abone olduğumuz tüm veritabanlarındaki dergileri A dan Z'ye listeleyen bir elektronik dergi kataloğudur.

Serial Solution 360 Search, Üniversitemizin abonesi olduğu tüm veritabanlarını yada seçtiğiniz veritabanlarını aynı anda ve aynı ara yüz üzerinden taranmasına olanak veren bütünleştirilmiş (Federated) bir tarama sistemidir

DOKUZ EYLÜL ÜNİVERSİTESİ AÇIK ERİŞİM SİSTEMİ

MİTOS Kurumsal Arşiv ve Açık Erişim Sistemi

Dünya'da bir çok uygulaması bulunan "Open Access" çalışmalarına paralel olarak Türkiye'de de ANKOS kapsamında "Ulusal Üniversitelerarası Açık Erişim Projesi" çalışması başlatılmıştır. Amacımız, bu sistem ile üniversitemizin kendi açık arşiv veri tabanının oluşturarak ulusal ve uluslar arası açık arşiv siteminde yerimizi almaktır.



2012 YILINDA ABONE OLUNAN VERİTABANLARI

1. Informa Healthcare 2012 Yeni Abone

Tıp ve sağlık konularında 192 tam metin dergiyi içermektedir
Erişim Adresi: <http://informahealthcare.com/>

2. iThenticate -İntihali Engelleme Program –2012 Yeni Abone ULAKBİM

Akademik çalışmalardaki intihalleri tespit etmek amacıyla iThenticate -İntihali Engelleme Programı, TÜBİTAK ULAKBİM tarafından üniversitemiz erişimine açılmıştır. Program doğrudan akademik yayınların değerlendirilmesi ile ilgili (öğrenci ödevleri hariç) kapsamlı bir akademik içeriğe sahiptir. Web tabanlı arayüz ile özel bir eğitim gereksinimi olmaksızın kullanılmaktadır. İntihal analizi yapılacak belge, kullanıcı tarafından iThenticate programına bir e-postaya belge ekler gibi kolaylıkla yüklenmekte, intihal analizi birkaç dakika içinde bitirilebilmektedir
iThenticate erişim adresi: <http://www.ithenticate.com/>

3. Primal Pictures 3D Anatomi Atlası 2012 Yeni Abone

İnsan anatomisi üzerine kapsamlı, dinamik, interaktif ve multimedya özelliklere sahip 3 Boyutlu Anatomi kaynağıdır. Bu interaktif kaynak, temel insan anatomisinin yanı sıra vücudun bazı kısımları hakkında eğitim modülleri sunmaktadır.
Erişim Adresi:
<http://ovidsp.ovid.com/ovidweb.cgi?T=JS&NEWS=n&CSC=Y&PAGE=main&D=pps11>

4. Project Muse 2012 Yeni Abone

Edebiyat, Tarih, Politika, Siyaset Bilimleri, Ekonomi, Eğitim, Sinema, Din ve Kadın Çalışmaları, Sosyal bilimler, Tıp ve Sağlık, Matematik, Fen Bilimleri vb konularda 600 den fazla tam metin dergileri kapsamaktadır.

Erişim adresi: <http://muse.jhu.edu>



5. Proquest Central 2012 Yeni Abone

Proquest Central,Bilim ve Teknoloji -Dil ve Edebiyat- Haberler ve Gazeteler-İşletme ve İktisadi Bilimler,Sağlık ve İlaç-Sanat-Sosyal Bilimler-Tarih ana konu başlıklarında alt veritabanlarından oluşur.

Erişim adresi: <http://search.proquest.com/false?accountid=10527>

6. Springer Protocols 2012 Yeni Abone

Yaşam bilimleri ve Biyomedikal alanlarında tekrarlanabilen laboratuvar protokollerini içeren bir

veritabanıdır.Moleküler Biyoloji, Yöntemleri Moleküler Tıp Yöntemleri, Biyoteknoloji Yöntemleri,

Farmakoloji ve Toksikoloji Yöntemleri, ve Neuromethods,Biomethods El Kitabı , Proteomik El Kitabı ve

Springer Laboratuvar Kılavuzları , Springer araştırmacılar kendi laboratuvarında acil kullanım için kolay

tekrarlanabilir, adım adım protokolleri içermektedir

7. World E-Book Library 2012 Yeni Abone

Bütçe Harcama	2006	2007	2008	2009	2010	2011
Türü (TL)						
Bütçe Ödeneği	1.308.645,00	1.270.000,00	1.235.677,00	1.285.000,00+ (227.000,00 ek) 1.512.000,00	1.285.000,00 + (580.000,00 Ek) 1.865.000,00	1.285.000,00+ (803.000,00 Ek) 2.088.000,00
Toplam Harcama	1.299.962,00	1.268.238,34	1.234.072,00	1.508.808,00	1.863.843,18	2.084.659,88
Kitap Harcama	182.427,27	37.546,02	203.755,56	59.722,00	87.493,90	95.684,75
Periyodik Harcama	683.262,16	467.444,79	460.465,86	483.548,19	523.229,92	499.915,94
Veri Tabanları Harcama	342.017,51	723.054,93	511.935,72	942.364,35	1.243.043,93	1.471.533,24
Cilt	5.529,06	7.360,36	26.550,00	15.753,00	5.380,80	11.705,60
Barkod Etiketleri ve Manyetik Bant			29.364,87	5.188,46	4.694,63	5.820,35
DVD			1.999,99	2.232,00	-	400



Abone Olunan Periyodik Sayısı	897	746	745	777	763	789
Satın Alınan Kitap Sayısı	4816 kitap+ 30 cd-dvd	845 kitap	3050 kitap + 119 dvd-cd	3090 kitap+ 162 dvd-cd	2.562 Kitap	1.832 Kitap + 40 dvd-cd
Abone Olunan e-kitap Sayısı	26.500	37.137	53.383	77.568	96.000	131.190
Abone Olunan e-dergi Sayısı	21.256	22.516	23.713	24.355	24.610	33.649
Abone Olunan Veritabanı	33	38	44	56	61	73

5.4.3 Laboratuvar Olanakları:

Üniversitemiz bünyesinde öğrencilerin ortak kullanımına sunulan bilgisayar ve yabancı dil laboratuvarlarının yanı sıra fakülte, yüksekokul ve enstitülerin kendi akademik araştırmaları ve incelemelere yönelik toplam 38.616 m² alanı kapsayan 193 adet laboratuvar bulunmaktadır.

Özel çalışma modüllerinin yapılandırıldığı bir laboratuvar olarak Türkiye’de ilk örnek olan Tıp Fakültesi araştırma laboratuvarları (ARLAB I-II) ve Öğrenme Kaynakları merkezi; Torbalı Meslek Yüksekokulu’ndaki TSE Taşeron Laboratuvar belgeli Kaya Mekaniği ve Zemin mekaniği Laboratuvarları; Fizik Tedavi ve Rehabilitasyon Yüksekokulu’ndaki Yürüme ve Denge Analiz Laboratuvarları ile Protez-Ortez Atölyesi, Mühendislik Fakültesi’ndeki İzmir ve çevresinin zemin etütlerinin gerçekleştirildiği Zemin Mekaniği Laboratuvarları’nın yanı sıra Gemoloji, Metalografi, Yapay Zekâ, Hava Kirliliği Ölçümü, Motor ve Taşıt Tekniği vb. farklı pek çok alanda Üniversite dışında kişi ve kurumlara da hizmet veren araştırma laboratuvarları ülkemizde referans gösterilebilecek laboratuvarlar arasında yer almaktadır.

5.4.4 Toplantı Salonları:

Üniversitemizde hemen her birimin kendisine ait küçük ve orta kapasiteli toplantı salonlarının yanı sıra ulusal ve uluslararası düzeyde bilimsel ve kültürel etkinliklerin gerçekleştirilebileceği özelliklere sahip toplantı salonları mevcuttur.



5.4.5 Barınma Hizmetleri / Yurt Olanakları:

Buca Kız Öğrenci Yurdu, Buca Eğitim Fakültesi Kampüsü içerisinde yer almaktadır. 4 kişilik ve 2 kişilik odalar olmak üzere toplam 504 yatak kapasitesi ile kız öğrencilerin barınma ihtiyacını karşılamaktadır.

DEÜ Öğrenci Yurdu, Buca-Evka 1'de yer almaktadır. 4 kişilik, 2 kişilik ve tek kişilik odalar olmak üzere toplam 536 yatak kapasitesi ile kız ve erkek öğrencilerin barınma ihtiyacını karşılamaktadır.

Sağlık, Kültür ve Spor Dairesine bağlı iki adet kreş ve anaokulu bulunmaktadır. Bunlardan biri Buca Eğitim Fakültesi Kampüsü içerisinde yer almaktadır. Bir diğer Kreş ve Anaokulu ise Tıp Fakültesi Kampüsü içerisinde yer almaktadır. Her iki kreş ve anaokulu da Üniversite bünyesinde akademik ve idari personel çocuklarının gündüz bakımını üstlenmektedir. Bu kapsamda, çocukların gelişimini desteklemek amacı ile tiyatro, resim, müzik, dans, bilgisayar gibi faaliyetler düzenlenmektedir.

Buca Kız Öğrenci Yurdu A ve B Blok olmak üzere 2 Bloktan oluşur. Sadece kız öğrencilere hizmet vermekte olan yurdumuz, 2 ve 4 kişilik odalar olmak üzere toplam 504 öğrenci kapasitelidir. Yurdun A bloğunda 67 adet 4 kişilik oda bulunmaktadır. B blokta ise, toplam 68 adet oda mevcuttur. Bunun 18 adet 2 kişilik ve 50 adedi de 4 kişilik odalardan oluşmaktadır. Buca kız öğrenci yurdunda öğrencilerin zaman geçirebilecekleri çalışma salonu, TV salonu, market ve kantin bulunmaktadır.

DEÜ Öğrenci Yurdu tek kişilik, 2 kişilik ve 4 kişilik odalar olmak üzere 227 Kız, 309 Erkek, Toplam 536 yatak kapasitesi ile öğrencilerimizin barınma ihtiyacını karşılamaktadır. Kafeterya, yemekhane, market, çamaşırhane, bilgisayar odası, sıcak merkezi klima, fitness center, hobi odaları gibi çeşitli yönlerden öğrencilerimizin sosyal ve günlük hayatlarını rahat bir şekilde geçirebilmeleri sağlanmaktadır.

Üniversitemiz öğrencileri ayrıca Yurt-Kur'a ait İnciraltı, Bornova ve Buca'daki yurtların yanı sıra özel yurtlarda da kalabilme imkanına sahiptirler.

5.4.6 Sosyal Hizmetler:

Sosyal Hizmetler Birimi, Başkanlığımıza bağlı olarak Üniversitemiz öğrencilerinin katılımıyla gerçekleştirilecek sosyal hizmet projelerini yaşama geçirmek amacıyla çalışmalarını yürütmektedir.

Gerçekleştirilen projelerle; üniversitemiz öğrencilerine sosyal hizmet verilmesi, sosyal sorumluluk bilincinin pekiştirilmesi ve bu projeler aracılığıyla üniversite-kamuoyu arasında köprü oluşturulması hedeflenmiştir.

Yürütülen Projeler

Kampüsten Yaşama: Projenin amacı öğrencinin üniversite öğretimini; bireysel, sosyal gelişim ve değer üretme olgularıyla kurgulanmasına katkıda bulunmak.

Proje Şenliği: Üniversitemiz öğrencilerinde, takım çalışması duyarlılığını pekiştirmek, sosyal hizmet alanıyla ilgili bilgilendirme sağlanarak, proje hazırlama becerileri kazandırmak.

Üniversitende Senin De Bir Dikili Ağacın Olsun: Sosyal Hizmetler Birimi tarafından yürütülen bu proje ile üniversitemiz personeli ve öğrencilerinde aidiyet duygusunun pekiştirilmesi ve yeşil dokunun artırılması amaçlanmaktadır.

Hayata Bağlan: Bu proje ile üniversitemiz öğrencilerinde madde bağımlılığı ile ilgili farkındalığı artırmak amaçlanmıştır.

2011 yılı faaliyet dönemi içinde yerine getirilen hizmetler şunlardır:

- İl Emniyet Müdürlüğü'ne bağlı Trafik Denetleme Şube Müdürlüğü ile proje ortaklığı kapsamında belirlenecek ilköğretim okullarında, trafik konusunda farkındalık yaratmak amacıyla eğitimler verilmesi hedeflenen, "Eylül Trafikte Projesi" alt yapı çalışmaları tamamlanmıştır.

B. Özürlü Öğrenci Birimi

Başkanlığımıza bağlı bulunan Özürlü Öğrenci Birimi'nin amacı; üniversitemizdeki engelli öğrencilerimizin öğrenimleri, kampüs ve yurt yaşamları sırasında engelleri nedeniyle karşılaştıkları zorlukları en aza indirmek ve engellerin ortadan kaldırılmasında ilgili taraflar



arasında işbirliği sağlamaktır. Birim; engelli öğrenciler, öğretim elemanları ve personele de eşit erişim hakkı ve destek verebilmek için imkânlar yaratmayı kendine amaç olarak belirlemiştir ve üniversitede engellilik konusunda farkındalığı artırabilmek için uğraş vermektedir.

Herhangi bir sağlık sorunu (gözle görünen veya görünmeyen) bir öğrencinin Dokuz Eylül Üniversitesi'ndeki akademik veya sosyal yaşantısını engelliyor ise bu durum "engel" olarak tanımlanmaktadır. Karşılaşılabileceğimiz engel grupları şunlardır.

- Görme Engelliler
- Fiziksel Engelliler
- Dikkat Eksikliği ve Hiperaktivite Bozukluğu (DEHB)
- Öğrenme Güçlükleri
- Psikiyatrik/Psikolojik Sorunlar
- Konuşma ve Dil Sorunları
- İşitme Engelliler ve Sağırılık
- Travmatik Beyin Hasarları
- Diğer Engel Grupları (kronik hastalıklar gibi)

Engelini, Özürlü Öğrenci Birimi'ne bildirip tespit ettirmek veya ettirmemek öğrencinin kararıdır. Engelli öğrencimiz, Engelli Öğrenciler Birimine başvurmak istediğinde; kayıt döneminde web üzerinde yayınlanan online anketi doldurarak ya da birimize mail veya telefon yoluyla ulaşarak engeline dair raporlarını beyan etmek suretiyle bilgilerini paylaşabilir.

Özürlü Öğrenciler Birimi tarafından ancak tespit edilen öğrencilere istekleri doğrultusunda destek verilecektir. Engelli bireyleri ve herkesi içine alacak şekilde kısıtlamasız bir üniversite yaratmak çevremizdeki her bireyin katılımını gerektirmektedir. Özürlü Öğrenci Birimi çalışmalarında engeli olsun ya da olmasın siz öğrencilerimizi de aramızda görmekten mutluluk duyarız.

Engelli öğrencilere verilen destekler;

1. Kampüs fiziksel alanlarının iyileştirilmesi çalışmaları

- Binaların asansör, merdiven, rampa ve tuvaletlerinde iyileştirme çalışmaları
 - Yemekhanelere erişimin iyileştirilmesi
 - Dış mekânlarda kaldırım ve yol iyileştirme çalışmaları
 - Kültürel faaliyet alanlarının erişilebilirliğini iyileştirme çalışmaları
2. Öğrenme kaynaklarının iyileştirilmesi çalışmaları
- Öğretim üye ve yardımcılarının engelli öğrenciler ile ilgili bilgilendirilmesi
 - Sınıfların erişilebilirliğini iyileştirme
 - Kütüphanede görme engelli öğrencilere yönelik bilgisayarların alınması
 - Görme engelli öğrenciler için okuma kaynakları temini (özel kütüphane ile işbirliği, sesli materyal hazırlıkları)
 - Brail yazıcılarının ve ekran okuyucu programların satın alma işlemleri tamamlanmış olup; sistem kurulumu gerçekleşmiş ve uygulamaya geçilmiştir.
3. Sınav olanaklarının iyileştirilmesi çalışmaları
- Öğretim üye ve yardımcılarının engelli öğrenciler ile ilgili bilgilendirilmesi
 - Sınavlarda engelli öğrencilere özel ek süre tanınması
 - Bilgisayar tabanlı sınavlar ile ilgili hazırlık (ekran klavyesi)
4. Barınma olanaklarının iyileştirilmesi çalışmaları
- Yurtlarda engelli öğrencilere uygun oda, çalışma ve yaşam alanları ile ilgili tasarımların sağlanması
 - Yurt binalarına erişilebilirliği artırma (rampa yapımı, çevre düzeni)
5. Ulaşım olanaklarının iyileştirilmesi çalışmaları
- Yurt-kampüs arası ulaşım için çalışmalar
 - Belediye otobüs rotası için İzmir Büyükşehir Belediyesi ile temas
 - Rektörlük araçlarından yararlanma çalışmaları
6. Psikolojik Rehberlik Danışmanlık

- Gerekli durumlarda engelli öğrencilere psikolojik destek için ilgili şube ile görüşülmesi.

7. Üniversitenin tanıtımı çalışmaları

- Üniversiteye yerleşim öncesi ve kayıt sırasında üniversitenin tanıtılması

Engelli Personele Yönelik Çalışmalar

- Dokuz Eylül Üniversitesi'nde çalışan engelli personel veya personelin engelli yakınları ile ilgili hizmetler için gereksinim belirleme çalışması
- Engelli personelin hastane, sosyal tesislerden yararlanma olanaklarının gözden geçirilmesi.

Engelli Öğrencilere Destek İçin Programlar ve Projeler

- Öğrenci Topluluklarının kurulması çalışmalarına destek
- Tüm öğrencilere yönelik engellilikle ilgili farkındalık eğitimleri
- Birimin çalışmalarına engelli öğrencilerin katılımının sağlanması

Özürlü Öğrenciler Birimi'nin Engelli Öğrenciye Destek Prosedürü

- Öğrencinin gönüllü başvurusu
- Öğrenciye özel görüşme için zaman planlaması
- Görüşmelerin birebir yapılması ve mahremiyetin korunması
- Görüşme başlıklarının tarih ve sonuca göre kaydedilmesi
- Çözüm için öğrenciye öneriler sunma veya gerekli görüşmelerin yapılarak bir sonraki görüşmede bilgi aktarımı
- Öğrenci iletişim bilgilerinin kaydedilmesi
- Bir sonraki görüşmenin zaman planlaması

2011 yılı faaliyet dönemi içinde yerine getirilen hizmetler şunlardır:

- Daire Başkanlığımız *web sayfasında* Birimiz çalışmalarına yer verilen bir bölüm oluşturulmuştur.



Yasal hakları ve birim çalışmalarını hakkında bilgi vermek üzere *bilgilendirme günleri* organize edilmiştir. Yeni ve eski öğrencilerimiz ile biraraya gelerek, talepleri, sorunları ve çözüm yolları üzerine görüşmeler yapılmıştır:

* Mühendislik Fakültesi, Mimarlık Fakültesi ve İşletme Fakültesi öğrencilerinin katılımı amacıyla *Mühendislik Fakültesi Konferans Salonu'nda*,

* İktisadi ve İdari Bilimler Fakültesi, Adalet Meslek Yüksekokulu ve Hukuk Fakültesi öğrencilerinin katılımı amacıyla *İİBF Mavi Salon'da*,

* Buca Eğitim Fakültesi ve İzmir Meslek Yüksekokulu öğrencilerinin katılımı amacıyla *Buca Eğitim Fakültesi Konferans Salonu'nda*,

* Fen Fakültesi, Edebiyat Fakültesi ve Denizcilik Fakültesi öğrencilerinin katılımının amacıyla *Fen Fakültesi Konferans Salonu'nda*,

* Tıp Fakültesi, Fizik Tedavi ve Rehabilitasyon Yüksekokulu, Hemşirelik Yüksekokulu, Sağlık Hizmetleri Meslek Yüksekokulu, Güzel Sanatlar Fakültesi ve Konservatuar öğrencilerinin katılımı amacıyla *Tıp Fakültesi Konferans Salonu'nda* olmak üzere 5 organizasyon gerçekleştirilmiştir.

Başlıca ele alınan konular aşağıda belirtilmiştir:

- Sınav uygulamalarında ek süre konusunda yaşanan sorunlar,
- Tınaztepe Merkez Kütüphane'ye girişlerde yaşanan güçlükler,
- Sosyal aktivitelerin yetersizliği,
- Burs talepleri,
- Görme engelli öğrencilere sınıflarda ön sıralarda öncelik tanınması,
- Farklı/alternatif sınav metotlarının uygulamaya alınması ve asistan desteğinin sağlanması,
- Görme engelli öğrenciler için kütüphanede sesli kitap ve yazılı kaynakların olduğu bir alanın oluşturulması,
- Akademik personele yönelik bilgilendirme seminerleri organize edilmesi,
- *Tınaztepe Merkez Kütüphane ve Buca Eğitim Fakültesi* için alımı planlanan *okuma ünitesi yazılım ve donanım* satın alma süreci tamamlanmıştır.

5.4.7 Burs Olanakları:

Yemek Bursu; Maddi olanakları yetersiz öğrenciler ile başarılı olan öğrenciler yemek bursundan yararlanabilmektedir. Özellikle örgün eğitim öğrencilerinin yararlandığı yemek bursu Sağlık, Kültür ve Spor Dairesi Başkanlığı'na bağlı olan yemekhanelerden yararlandırılarak verilmektedir.

5.4.8 Beslenme Hizmetleri:

SKS Daire Başkanlığına bağlı mutfaklar; Rektörlük, Tınaztepe Merkez, Tıp Fakültesi, İlahiyat Fakültesi, İktisadi ve İdari Bilimler Fakültesinde bulunmaktadır. 2010 yılı Eylül ayı içinde Buca Eğitim Fakültesi Öğrenci Yemekhanesi yıkılarak yeni baştan inşa edilmiş, iç ve dış yüzeyleri yenilenmiş ve çevre düzenlemesi yapılmıştır. Konveyör sistemi devreye alınarak porselen tabakla yemek hizmeti vermeye başlanmıştır. Tıp Fakültesi Dekanlık binasının alt katında bulunan öğrenci kantininin bir bölümü yemekhane olarak düzenlenmiş ve hizmete girmiştir. Bunun yanı sıra Tıp Fakültesi Öğrenci Yemekhanesi'nde öğle yemeği verilmekte olup, Tıp Fakültesi'nde ikinci öğretim olmamasına rağmen gelen talep üzerine, 1 Kasım 2010 tarihi itibarıyla akşam yemeği de vermeye başlanmıştır. Ayrıca, öğrenci kantininin akşam geç saate kadar açık tutularak hizmet verilmesi sağlanmıştır.

Tınaztepe Sosyal Tesisi içinde yer alan Öğrenci Yemekhanesinde yemek dağıtımı sırasında oluşan yoğunluk nedeniyle ikinci konveyör devreye alınarak öğle saatlerinde oluşan kuyruklar ortadan kaldırılmıştır. Yemek menüleri; diyet uzmanlarımız gözetiminde usta aşçılarımız tarafından hazırlanmakta ve hizmete sunulmaktadır

- Mevcut kullanılan *DE-KART* sistemi uygulamasının 2010-2011 akademik yılı içinde sonlandırılmıştır. Üniversitemiz yemekhanelerinde "Akıllı Kart" uygulamasına geçiş süreci;
- 04 Temmuz 2011 Rektörlük Yemekhanesi
- 01 Ağustos 2011 İİBF Öğrenci ve Personel Yemekhanesi
- 22 Ağustos 2011 Tınaztepe Merkez Yemekhane
Buca Eğitim Fakültesi Yemekhanesi



DEÜ Öğrenci Yurdu Yemekhanesi olmak üzere yürütülmüş olup; 2011 yılı Aralık ayı itibariyle Üniversitemiz Akıllı Kart Sisteminin bulunduğu tüm yemekhanelerimizde yemek hizmetinin Akıllı Kart aracılığı ile sunulması süreci tamamlanmıştır.

2011 yılında, yemek listeleri ile menü çalışmalarında kalite artırılmış olup; memnuniyet belirten geri bildirimler olmuştur. 2012 yılına ilişkin çalışmalar kapsamında menüye yeni şuruplu tatlılar, çeşitli sebzeler ile bol miktarda balık çeşitleri dahil edilmiştir. Bunun sonucunda günlük yemek yiyen kişi sayısı 2011 yılı itibariyle 8.000'e ulaşmıştır.

Eylül Köşk

Başkanlığımıza bağlı olarak öğrenciler dâhil tüm üniversite mensuplarına açık olan İngiliz bir aileden kalan Eylül Köşk, Buca Dokuzçeşmeler İktisadi ve İdari Bilimler Fakültesi içinde Yabancı Diller Yüksek Okulu'nun bitişiğinde hizmet veren sosyal tesislerimizden biridir. Buca Hasanağa Parkına yakınlığı ile bilinen binanın zemin ve birinci katındaki her oda, İzmir'in tarihini sembolize eden isimlerle adlandırılmış ve düzenlenmiştir. Zemin katta Lorissa, Dydim, Afrodisias, 1.katta Miletos, Ephesos, Metropolis ve Symrna profesyonel aşçı ve servis elemanlarının sunumu ile huzurlu bir ortamda yemek yeme ve dostlarınızla sohbet imkânı sağlar.

Eylül Cafe

Dokuz Eylül Üniversitesi Rektörlüğü bahçesi içerisinde bulunan Eylül Cafe bistro menüsü ile değişik lezzetlerle hizmet vermektedir.

Eylül Çatı Restoran

Üniversitemizin tüm mensuplarına sade ve dinlendirici bir ortamda Kordonun nefis deniz manzarası eşliğinde öğle ve akşam yemeği ile hizmet verilmektedir. Büyük salon, küçük salon ve terastan oluşan bölümleri alakart ağırlıklı olarak faaliyet göstermekte, bununla birlikte grup yemekleri ile Üniversitemizin çeşitli etkinliklerinde hizmet vermektedir.

5.4.9 Kültür, Sanat, Spor Etkinlikleri ve Şenlikler

Üniversitemiz öğrencilerinin boş zamanlarını sosyal, kültürel ve sanatsal faaliyetlerle değerlendirmelerine ve aynı zamanda bilgi-beceri sahibi olmalarına yardımcı olmak, öğrencilerimizin dinlenme, eğlenme ve üretme alışkanlığı kazanmalarını sağlamak, güzel sanatlarla ilgili faaliyetlere katılmalarına ve izleyebilmelerine olanak sağlamak amacıyla çalışmalar sürdürülmektedir. Üniversitemiz bahar şenlikleri kapsamında sergiler, film gösterimleri, amatör grup konserleri, tiyatrolar, ünlü kişilerin katıldığı söyleşiler ve konserler, gösteriler, halk dansları ile defileler özel sektörün desteklediği organizasyonlar gerçekleştirilmiştir.

21-25 Mart 2011 tarihleri arasında 2. Agora Kupası, Üniversitemiz ev sahipliğinde 4 branşta düzenlenmiştir. Turnuva ödül töreni Tınaztepe Sosyal Tesisleri'nde diğer üniversitelerin katılımları ile gerçekleştirilmiştir.

5.4.10 Öğrenci Toplulukları:

Fakülte ve yüksekokullarımızda faaliyet gösteren, öğrencilerimizin kurmuş olduğu topluluklar ve kulüpler tarafından yıl boyunca sosyal, kültürel ve sanatsal etkinlikler düzenlenmektedir.

Kültür, sanat ve spor ile ilgilenen öğrencilerimiz daha önceden kurulmuş topluluklara başvuracakları gibi, kendi ilgi alanları ile şekillenecek olan yeni topluluk ve kulüpler kurmaları için de olanaklar sağlamaktadır. Söz konusu bu topluluk ve kulüplerin birim bazında ve isimlerine ait bilgilerin yer aldığı tablo aşağıda gösterilmiştir.

DOKUZ EYLÜL ÜNİVERSİTESİ ÖĞRENCİ KULÜP VE TOPLULUKLARI LİSTESİ		
SIRA NO	BİRİMİ	ÖĞRENCİ KULÜP/TOPLULUK ADI
1	REKTÖRLÜK	Stratejik Araştırmalar Topluluğu
2		Sinema Kulübü
3		Kariyer Planlama Topluluğu
4		Havacılık Kulübü
5		Üreme Sağlığı Topluluğu
6		Capoeira Topluluğu
7		Neyzen Topluluğu
8		Dil ve Kültür Topluluğu
9		Münazara Topluluğu - DEUMT



10		Toplum Gönüllüleri - TOG DEU	
11		Su Sporları Topluluğu - DEÜSAT	
12		Fotoğrafçılık Topluluğu - DEFOT	
13		Mağara Araştırma Kulübü - DEUMAK	
14		Dans Topluluğu - DEUDANS	
15		Rock Topluluğu - DEUROCK	
16		Dağcılık ve Doğa Sporları Topluluğu- DEUNDAK	
17		Atatürkçü Düşünce Topluluğu - ADT	
18		Havacılık Kolu Yamaç Paraşütü Topluluğu - DEHAVK	
19		Fantezi, Bilim Kurgu ve Zekâ Oyunları Topluluğu - DEUFBKT	
20		Bisiklet Topluluğu - DEBİT	
21		Erozyonla Mücadele ve Doğal Varlıkları Koruma Topluluğu - GENÇ TEMA	
22		Yelkencilik Topluluğu	
23		Ebru Topluluğu	
24	BUCA EĞİTİM FAKÜLTESİ	Fizik Öğrenci Topluluğu	
25		Matematik Öğretmenliği Topluluğu	
26		Sınıf Öğretmenliği Topluluğu	
27		Bilişim Topluluğu	
28		Tiyatro Topluluğu (BEFTT)	
29		Fen Topluluğu	
30		Coğrafya Öğrenci Topluluğu	
31		Tarih Eğitimi Topluluğu	
32		Sosyal Bilgiler Topluluğu	
33		Doğa Okulu Topluluğu	
34		Biyoaktivite Topluluğu	
35		Frankofoni Topluluğu	
36		İletişim Topluluğu	
37		Resim-İş Öğretmenliği Topluluğu	
38		Türkçe Edebiyat Öğrenci Topluluğu	
39		Sanat Topluluğu	
40		Disiplinlerarası Genç Eğitimciler Topluluğu	
41		FEN FAKÜLTESİ	İstatistik Topluluğu
42			Matematik Topluluğu
43			Kimya Topluluğu
44			Fizik Topluluğu
45		EDEBİYAT FAKÜLTESİ	Arkeoloji Topluluğu
46			Tarih Topluluğu
47			Edebiyat Topluluğu
48	Müzik Kulübü		
49	Çeviri Topluluğu		

50		Dilbilim Topluluğu
51	GÜZEL SANATLAR FAKÜLTESİ	Grafik Topluluğu
52		Balıkçılık ve Avcılık Topluluğu
53		Kültür Topluluğu
54		Hukuk Tiyatro Topluluğu (HTT)
55	HUKUK FAKÜLTESİ	Çağdaş Hukuk Topluluğu (ÇHT)
56		Hukuk Ezgi Topluluğu (HET)
57		Türk Hukuku Topluluğu
58		Hukuk Araştırma ve Gençlik Topluluğu (HAGET)
59		Folklor Topluluğu
60		Tiyatro Topluluğu (İktisat Oyuncuları-İOTT)
61		Ekonometri Kulübü
62	İKTİSADİ VE İDARİ BİLİMLER FAKÜLTESİ	İktisat Kulübü
63		İnsan Kaynakları Kulübü
64		Kariyer ve Yönetim Kulübü
65		Kamu Yönetimi ve Bilimsel Düşünce Topluluğu
66		Genç Girişimler Kulübü
67		Fotoğraf Topluluğu (DİFOT)
68		İşletme Kulübü
69		Bilgi Çağı Topluluğu
70		Türk Folklorunu Araştırma Topluluğu (DİFAT)
71		Cumhuriyetçi Düşünce Topluluğu
72		Müzik Kulübü
73		Maliye Kulübü
374		Sosyal Politika Kulübü
75		Siyaset Bilimi Kulübü
76		Akademi Kulübü
77		Türk Dünyası İktisadi Araştırmalar Topluluğu
78		Sinema Kulübü
79	İLAHİYAT FAKÜLTESİ	Bilgisayar ve İnternet Topluluğu
80		Yakamoz Edebiyat Topluluğu
81		Anadolu Kültür ve İletişim Topluluğu
82		Felsefe Topluluğu
83	İŞLETME FAKÜLTESİ	İşletme Fakültesi Kulübü
84	MİMARLIK FAKÜLTESİ	Genç Plancılar Topluluğu
85	MÜHENDİSLİK FAKÜLTESİ	Mühendislik Aktivite ve Koordinasyon Topluluğu (MAK)
86		Çevre ve Teknoloji Topluluğu
87		Mühendislik Oyuncuları (Tiyatro Topluluğu-DEMO)

88		Tekstil Mühendisliği Öğrenci Topluluğu
89		Endüstri Mühendisliği Öğrenci Topluluğu
90		Maden Mühendisliği İletişim Topluluğu
91		Jeofizik Öğrenci Topluluğu
92		GEÇİT Öğrenci Topluluğu
93		Jeoloji Topluluğu
94		Metalürji ve Malzeme Mühendisliği Topluluğu
95		IEEE Öğrenci Topluluğu
96		Robot Topluluğu
97		Mühendislik Sinema Topluluğu
98		Alternatif Enerji Kaynakları Topluluğu
99		Kuş Gözlem Öğrenci Topluluğu
100		TURKMSIC Topluluğu
101		Halk Oyunları Topluluğu
102		Bilimsel Araştırma Topluluğu
103		Müzik Topluluğu
104	TIP FAKÜLTESİ	Bulaşıcı Hastalıklar, Uyuşturucu ve Sigara ile Savaş Topluluğu
105		Mizah Topluluğu
106		Tiyatro Topluluğu
107		Dağcılık ve Doğa Sporları Topluluğu-DADOST
108		Yelken Topluluğu
109	DENİZCİLİK FAKÜLTESİ	Denizcilik Etiği Topluluğu
110		Denizcilik Kulübü
111		Gemi Modelciliği Topluluğu
112		Tiyatro Topluluğu
113	HEMŞİRELİK YÜKSEKOKULU	UYAD Topluluğu
114	FİZİK TEDAVİ VE REHABİLİTASYON YÜKSEKOKULU	Fizyoterapi Topluluğu (DEFT)
115		Elektronik Haberleşme Topluluğu
116		Satranç Topluluğu
117		Tiyatro Topluluğu
118		Bilişim Kulübü
119	TORBALI MESLEK YÜKSEKOKULU	Kültür ve Sanat Topluluğu



6. Yönetim ve İç Kontrol Sistemi

2547 sayılı Yükseköğretim Kanununun 13, 14 ve 15 inci maddelerinde Üniversitenin Yönetim organları; Rektör, Senato ve Üniversite Yönetim Kurulu olarak belirlenmiş olup, Rektöre yardımcı olmak üzere Üniversitenin aylıklı profesörleri arasından atanan üç Rektör Yardımcısı ile idari birimlerin bağlı bulunduğu Genel Sekreterlik de yönetim kadrosu içinde yer almaktadır.

Üniversite yönetim kademesi içinde yer alan Rektör, Rektör Yardımcıları ve Genel Sekreterin nitelikleri ve atama usulleri 2547 sayılı Yükseköğretim Kanununun 13 ve 52 inci maddeleri ile düzenlenmiştir.

Buna göre:

Rektör; Üniversite öğretim üyelerince seçilecek profesör unvanına sahip adaylar arasından, 4 yıllık süre için Cumhurbaşkanı tarafından,

Rektör Yardımcıları; Üniversitenin aylıklı profesörleri arasından, 5 yıllık süre için Rektör tarafından,

Genel Sekreter; lisans diplomasına sahip kişiler arasından, yönetim kurulunun görüşü alınarak Rektör tarafından atanmaktadır.

Türk kamu mali sisteminde reform sağlayan 5018 sayılı Kamu Mali Yönetim ve Kontrol Kanunu ile oluşturulan yeni mali sistemde, merkeziyetçi bir yapılanmadan vazgeçilerek bütçe ve mali kontrol ile ilgili yetkinin kamu kurumlarına devredilmesi öngörülmüştür. Bütçe Daire Başkanlıkları ile Araştırma, Planlama ve Koordinasyon Daire Başkanlıkları kapatılmış ve her iki dairenin görev ve sorumlulukları ile mali yönetim reformunun tanımladığı yeni görevleri yerine getirmek üzere kamu kurum ve kuruluşlarının bünyesinde Strateji Geliştirme Başkanlık/Daire Başkanlık/Müdürlükleri kurulmuş ve kanun ile öngörülen mali yönetim ve kontrol sisteminin idari yapılanması tesis edilmiştir.

Kamu mali sistemi açısından reform niteliğinde olan 5018 sayılı Kanun ile mali sisteme kazandırılan yeni aktörler, tanımlar ve süreçler ise aşağıda kısaca yer almaktadır.



Üst Yönetici Bakanlıklarda müsteşar, diğer kamu idarelerinde en üst yönetici, il özel idarelerinde vali ve belediyelerde belediye başkanı, Üniversitelerde ise rektörün üst yönetici olduğu belirtilmiştir. Üst yöneticilerin, idarelerinin stratejik planlarının ve bütçelerinin kalkınma planına, yıllık programlara, kurumun stratejik plan ve performans hedefleri ile hizmet gereklerine uygun olarak hazırlanması ve uygulanmasından, kaynakların etkili, ekonomik ve verimli şekilde elde edilmesi ve kullanımını sağlamaktan, kayıp ve kötüye kullanımının önlenmesinden sorumlu tutulmuştur. Malî yönetim ve kontrol sisteminin işleyişinin gözetilmesi, izlenmesi ve bu Kanunda belirtilen görev ve sorumlulukların yerine getirilmesinden Bakana; mahallî idarelerde ise meclislerine karşı sorumlu olduğu ile üst yöneticilerin, bu sorumluluğun gereklerini harcama yetkilileri, malî hizmetler birimi ve iç denetçiler aracılığıyla yerine getirecekleri düzenlenmiştir.

Mali Kontrol ifadesi ile anlatılmak istenen uluslararası kamu mali sistemine uygun olarak 5018 sayılı Kanun ile tanımlanmış olup, anılan tanım gereğince mali kontrol; kamu kaynaklarının belirlenmiş amaçlar doğrultusunda, ilgili mevzuatla belirlenen kurallara uygun, etkili, ekonomik ve verimli bir şekilde kullanılmasını sağlamak için oluşturulan kontrol sistemi ile kurumsal yapı, yöntem ve süreçleri ifade etmektedir. Mali yönetim ve kontrol sistemlerinin kamu kurum ve kuruluşları düzeyinde idari yapılanmasına bakıldığında ise harcama birimleri, Strateji Geliştirme Daire Başkanlığı (mali hizmetler birimi) ve bu birimce sağlanan muhasebe ve ön mali kontrol hizmetleri ile iç denetimden oluştuğu görülmektedir. Mali kontrol sistemine ait resmi daha net görebilmek için harcama birimi ve harcama yetkilisi, gerçekleştirme görevlisi, iç denetim ve dış denetim mekanizması ön mali kontrol gibi süreçler ile bu süreçlerin oluşumuna katkısı bulunanların da ayrıca belirtilmesi gerekmektedir.

Harcama Birimi bütçeyle ödenek tahsis edilen her bir birim olarak tanımlamakta ve bu birimin en üst yöneticisinin ise **harcama yetkilisi** olduğu 5018 sayılı Kanun ve ikincil mevzuat ile düzenlenmektedir. Harcama yetkililerinin görev, yetki ve sorumlulukları ile harcama yetkisinin devrine ilişkin usul ve esaslar Maliye Bakanlığı tarafından tespit edildiği şekilde Dokuz Eylül Üniversitesinde tanımlanmış ve 2006 yılı başından itibaren uygulamaya konulmuştur.

5018 sayılı Kanun ve ikincil mevzuatta düzenlendiği üzere, bütçelerden harcama yapılabilmesinin ancak her birimin Harcama yetkilisinin **harcama talimatı** vermesiyle mümkün olduğu ve harcama talimatlarında hizmet gerekçesi, yapılacak işin konusu ve tutarı,



süresi, kullanılabilir ödeneği, gerçekleştirme usulü ile gerçekleştirmeyle görevli olanlara ilişkin bilgiler yer alması gerektiği düzenlenmiştir. Harcama yetkilisi harcama talimatlarının bütçe ilke ve esaslarına, kanun, tüzük ve yönetmelikler ile diğer mevzuata uygun olmasından, ödeneklerin etkili, ekonomik ve verimli kullanılmasından ve bu Kanun çerçevesinde yapmaları gereken diğer işlemlerden sorumlu kılınmıştır. “Harcama Yetkilisi” görevi 5018 sayılı Kanunla bu görevi yürütmekle görevlendirilen yetkililerce, “Gerçekleştirme Görevlisi” görevi ise Harcama Yetkilileri tarafından belirlenen görevlilerce yürütülmektedir.

Harcamalara ilişkin usul ve esaslar, 10.12.2003 tarih 5018 Sayılı “Kamu Mali Yönetimi ve Kontrol Kanununun 33 üncü maddesi hükümlerine dayanılarak Maliye Bakanlığı'nca hazırlanan “Merkezi Yönetim Harcama Belgeleri Yönetmeliği” ile düzenlenmiştir.

Harcama öncesi kontroller ve iç kontrol esasları ise, 5018 sayılı Kanuna dayanılarak çıkarılan, “İç Kontrol ve Ön Mali Kontrole İlişkin Usul ve Esaslar Hakkında Yönetmelik” hükümleri uyarınca ve yönetim sorumluluğu çerçevesinde ve Dokuz Eylül Üniversitesi İç Kontrol ve Ön Mali Kontrol Akış Şeması ile Ön Mali Kontrol Yönergesi çerçevesinde her yıl üst yöneticiden alınan onayla tespit edilen limitler dâhilinde gerçekleştirilmekte olup, limit üzeri taahhüt ve sözleşmeler ile ödeme emirleri ön mali kontrole tabi tutulmaktadır. Limit altında yer alan tüm sözleşme, harcamalar ve taahhütler ise ön mali kontrol gibi bir kontrol mekanizmasına tabi olmakla birlikte ödeme emri belgesi ve eklerinde ortaya çıkan hata ve noksanlıklar düzeltilmek üzere tutanakla yada üst yazı ile ilgili harcama birimine iade edilmektedir.

İç kontrol sisteminin oluşturulması ve ön mali kontrole ilişkin iş ve işlemlerin usullerinin belirlenmesi amacıyla Üniversitemiz Strateji Geliştirme Daire Başkanlığı'nca hazırlanan, “Dokuz Eylül Üniversitesi Ön Mali Kontrol İşlemleri Yönergesi”, “Dokuz Eylül Üniversitesi Mali İşlemler Süreç Akış Şeması” ile ön mali kontrole tabi tutulacak mali karar ve işlemleri belirleyen Yönerge Rektörlük Makamı Onayı ile uygulamaya konulmuştur. Ayrıca iç kontrol sisteminin oluşturulması amacıyla İç Kontrol Eylem Planı hazırlanmış ve uygulanmak üzere çalışmalar sürdürülmektedir.

Kurumsal kültürün yaygınlaştırılabilmesi amacıyla, Üniversitemiz öğrencileri ve çalışanlarının alınan kararlara katılımını sağlamak üzere şeffaf ve hesap verebilir bir yönetim anlayışını hayata geçirmiş bulunmaktayız. Ayrıca, yönetime ilişkin kararlar ile Üniversitemiz hakkındaki gelişmeler konusunda üst yönetim tarafından çalışanlara yönelik düzenli



akademik, idari ve mali konularda bilgilendirme toplantıları yapılmak suretiyle yönetsel şeffaflığın temini ile devamlılığının sağlanmasını kurumsal değer olarak içselleştirmiş bulunmaktayız.

İç denetim, kamu idaresinin çalışmalarına değer katmak ve geliştirmek için kaynakların ekonomiklik, etkililik ve verimlilik esaslarına göre yönetilip yönetilmediğini değerlendirmek ve rehberlik yapmak amacıyla yapılan bağımsız, nesnel güvence sağlama ve danışmanlık faaliyeti olduğu anılan Kanun ile tanımlanmış olup, İç denetimin üst yönetici tarafından atanan iç denetçiler tarafından yapılacağı belirtilmiştir.

Bu kapsamda, iç denetim sistemine ilişkin olarak “İç denetim Koordinasyon Kurulunun Çalışma Usul ve Esasları Hakkında Yönetmelik” ve “İç Denetçi Adayları Belirleme, Eğitim ve Sertifika Yönetmeliği” ile “İç Denetçilerin Çalışma Usul ve Esasları Hakkında Yönetmelik” çıkarılmıştır. Diğer taraftan 5436 Sayılı Kamu Mali Yönetimi ve Kontrol Kanunu ile Bazı Kanun ve Kanun Hükmünde Kararnamelerde Değişiklik Yapılması Hakkında Kanunla iç denetçi kadroları ihdas edilmiş ve iç denetçilerin özlük haklarına ilişkin düzenlemeler yapılmıştır.

5018 Sayılı Kanunun geçici 5 inci maddesinde İç Denetçi olarak atananların, Kanunun öngördüğü sistemin uygulanmasına yönelik eğitime tabi tutulacakları hükme bağlanmış, İç Denetçilerin Çalışma Usul ve Esasları Hakkında Yönetmeliğin geçici 1 inci maddesinde ise iç denetçiliğe atananların Kurul Koordinatörlüğünde ve belirlenecek tarihlerde Maliye Bakanlığınca üç ay eğitime tabi tutulacakları öngörülmüştür.

Maliye Bakanlığınca Ankara’da, iki bölüm halinde 07 Mayıs 2007 tarihinde başlatılan söz konusu eğitimlere İç Denetçilerimizin katılımı sağlanmış olup, şu an ikinci bölüm eğitimleri devam etmektedir. İç Denetçilerin eğitimlerinin tamamlanmasından sonra faaliyete geçirilecek olan “İç Denetim Birimi”, 5018 Sayılı Kanunun 64 üncü maddesinde belirtilen görevleri yerine getirecek olup, bu dönemde Kalite Yönetim Sistemi açısından görev tanımları ve iş akışları yapılacaktır.

Dış denetim ise hesap verme sorumluluğu çerçevesinde, yönetimin mali faaliyet, karar ve işlemlerinin; kanunlara, kurumsal amaç, hedef ve planlara uygunluk yönünden incelenmesi ve sonuçlarının Türkiye Büyük Millet Meclisine raporlanması olarak belirtilmiştir.



5018 sayılı Kanun ve Sayıştay Kanunu çerçevesinde Üniversitemizde iç denetim; üst yönetici tarafından atanan İç Denetçiler, dış denetim ise Türkiye Büyük Millet Meclisi adına Sayıştay Başkanlığı tarafından gerçekleştirilmektedir.

Üniversitemiz 4734 sayılı Kamu İhale Kanunu ve 4735 sayılı Kamu İhale Sözleşmeleri Kanununa tabi olup, harcama birimleri tarafından yapılan ve doğrudan temin limitini aşan tüm satın almalar Üniversite harcama birimleri bünyesinde oluşturulan İhale Komisyonları marifetiyle gerçekleştirilmektedir. Kamu Mali Yönetim ve Kontrol Kanunu ile getirilen yeni düzenlemeleri Üniversitemiz bünyesinde daha hızlı ve etkili bir şekilde hayata geçirmek ve iletişimi arttırmak amacıyla bir e-posta gurubu kurulması uygun görülmüştür. Bu amaçla Üniversite Üst Yönetimi, Daire Başkanları ve Harcama Yetkilileri ile gerçekleştirme görevlileri arasında kurulan strateji1@deu.edu.tr e-posta grubu bilgilendirme faaliyetini sürdürmektedir. Anılan haberleşme/iletişim ağı vasıtasıyla mali yönetim ve kontrol anlamında yapılan düzenlemeler Strateji Geliştirme Daire Başkanlığı tarafından ilgililere düzenli olarak ve seri biçimde iletilerek, zamandan tasarruf sağlanmakta ve mali değişim sürecine uyumlaştırma etkin biçimde gerçekleştirilmektedir.

II- AMAÇ VE HEDEFLER

A- İdarenin Amaç ve Hedefleri

Üniversiteler bireylerin farklı disiplinlere göre bilgi ve beceri kazandırılarak eğitildiği, odak noktası olan bilimsel araştırma ve çalışmaları yoluyla toplumun gelişimine katkıda bulunduğu öğrenim ve araştırma kurumlarıdır.

Üniversitelerin üç temel görevi vardır. Bunlardan ilki; araştıran, sorgulayan, karşılaştığı sorunlara çözüm getirebilmek için konuya nasıl yaklaşacağını ve araştıracağını bilen, öğrenmeyi öğrenmiş bireyler yetiştirmektir.

İkinci görevi; insanlığın gelişimine ışık tutacak çalışma ve araştırmaları yaparak bilimin gelişmesindeki odak noktasını oluşturmaktır.

Üçüncü görevi ise bilim, sanat, sosyal-kültür, spor ve ekonomi alanlarındaki faaliyetleriyle topluma hizmet etmektir.



Üniversiteler toplumların ilerlemesinde liderlik rolünü üstlenirler. Ülkelerin rekabet avantajı yaratmada temel kurumlarıdır. Bilimsel, teknolojik, tıbbi ilerlemeler Üniversitelerin içinde doğmuştur. Üniversite, insanlık için bilginin geliştiği kurumsal bir ortamdır.

Temel amaç, eğitim ve araştırma ile dünyayı daha yaşanabilir bir yer yapmaktır. Bu, dünya ile bütünleşerek gerçekleştirilebilir. Araştırma ve eğitim iç içedir. Bir taraftan eğitim verilirken, diğer taraftan evrensel anlamda araştırmalar yapılmalıdır.

Gelecek kuşakların liderlerini yetiştirmenin yanı sıra, insanlığa hizmet edecek bilginin geliştirilmesi gereklidir. Üniversiteler fildişi kuleleri olmak yerine toplumla bütünleşme geleneğini üstlenmelidirler.

Üniversitelerin varlık nedenlerinden biri bilimi ilerletmek, bilgiyi dünya problemlerine çözüm bulacak şekilde işleyerek insanlığın topyekûn gelişimine katkıda bulunmaktır.

Bu gereğin farkındalığı ile Dokuz Eylül Üniversitesi "İnsanlığın Gelişimine Yönelik Katma Değeri Yüksek Ürün ve Hizmet Yaratmayı" stratejik amaçlarından biri olarak benimsemiştir. Bu amaç, Üniversitemizin kaynak ve imkânları dikkate alınarak belirlenen alt amaçlar ve hedefleri ile gerçekleştirilmeyi ön görmüştür.

Bilgiye dayalı toplum geliştirme ve uygulamalarının tüm yönleri, insanlığın gelişimini amaçlayan sürdürülebilir kalkınma felsefesinin tüm değer, ilke ve uygulamaları ile bütünleştirilmelidir.

Bunun için Üniversitemiz, mevcut ve gelecekteki gereksinimleri dikkate alarak tüm disiplinlerde temel ve uygulamalı araştırmaların önemi ile temel araştırma ve bilginin uygulanması arasındaki sinerjiyi vurgulayacaktır. Ulusal ve uluslararası düzeyde araştırmacılar arasındaki işbirliğini destekleyerek çok disiplinli ve disiplinlerarası araştırmaları ve projeleri teşvik edecektir.

Üretilen bilginin değişimi ve yayılmasını sağlamak üzere sonuçların sunumu ve yayınlanmasını sağlayacak, uygun olması durumunda ticarileştirilmesi için gereken ortamı oluşturacaktır.

B- Temel Politikalar ve Öncelikler:

Üniversitemiz Stratejik Planında yer alan orta ve uzun vadeli amaç ve hedeflerden temel politika ve öncelikler; hükümet politikaları, orta vadeli program, orta vadeli mali plan ve bütçe imkânları göz önünde alınarak şu şekilde belirlenmiştir.



1- İnsanlığın gelişimine yönelik katma değeri yüksek ürün ve hizmet üretmek.

Araştırma ve proje geliştirmeye yönelik stratejik ortakları artırma hedefi kapsamında yurt dışı Üniversitelerle ortak araştırma ve projelere dönük işbirliği artırılacaktır.

2- Öğrencilerimizi insanlığın gelişimine katkıda bulunacak nitelikte çağdaş değerlerle yetiştirecek bir eğitim ve öğretim sistemi oluşturmak.

3- Ulusal ve Uluslararası tanınırlığı ve işbirliğini artırmak.

Yurtdışı eğitim kurumları ile olan ikili anlaşmalarla öğrenci ve öğretim üyesi değişim sayısı artırılacaktır.

III- FAALİYETLERE İLİŞKİN BİLGİ VE DEĞERLENDİRMELER

MALİ BİLGİLER

1- Bütçe Uygulama Sonuçları

A) Bütçe Giderleri:

	2010			2011			DEĞİŞİM ORANI
	BÜTÇE ÖDENEĞİ	GERÇEKLEŞME	ORAN	BÜTÇE ÖDENEĞİ	GERÇEKLEŞME	ORAN	
BÜTÇE GİDER TOPLAMI (TL)	234.130.000	252.669.988	107,92%	320.100.000	353.234.583	110,35%	28,47%
01 - PERSONEL GİDERLERİ	151.016.000	155.668.942	103,08%	179.449.000	179.179.272	99,85%	13,12%
02 - SOSYAL GÜVENLİK KURUMLARINA DEVLET PRİMİ GİDERLERİ	31.946.000	31.598.861	98,91%	34.845.000	34.679.445	99,52%	8,88%
03 - MAL VE HİZMET ALIM GİDERLERİ	25.051.000	31.484.195	125,68%	28.303.000	32.179.992	113,70%	2,16%
05 - CARİ TRANSFERLER	4.016.000	6.207.271	154,56%	28.903.000	51.947.333	179,73%	88,05%
06 - SERMAYE GİDERLERİ	22.101.000	19.109.727	86,47%	48.600.000	31.292.110	64,39%	38,93%
07 -SERMAYE TRANSFERLERİ	0	8.601.000	100,00%	0	23.956.432	100,00%	64,10%

Bütçe giderleri 2010 yılına göre % 39,80 artarak 353.234.583 TL düzeyinde gerçekleşmiştir. (Bkz: EK-3/a Bütçe Uygulama Sonuçları Tablosu)

2011 yılı bütçe başlangıç ödeneği, yıl içinde yapılan net finansman ile yedek ödenekten yapılan ilavelerle birlikte yıl sonu ödenek kullanımı % 110,35'i oranında gerçekleşmiştir. 2010 yılında bütçe ödeneklerinin kullanılma oranının % 107,92 olduğu dikkate alındığında, bütçe giderlerindeki gerçekleşme oranının bir önceki yılın aynı dönemine göre daha yüksek olduğu görülmektedir.

2011 yılında bütçe giderlerinin gerçekleşme tutarlarında bütün gider kalemlerinde artış görülmektedir.

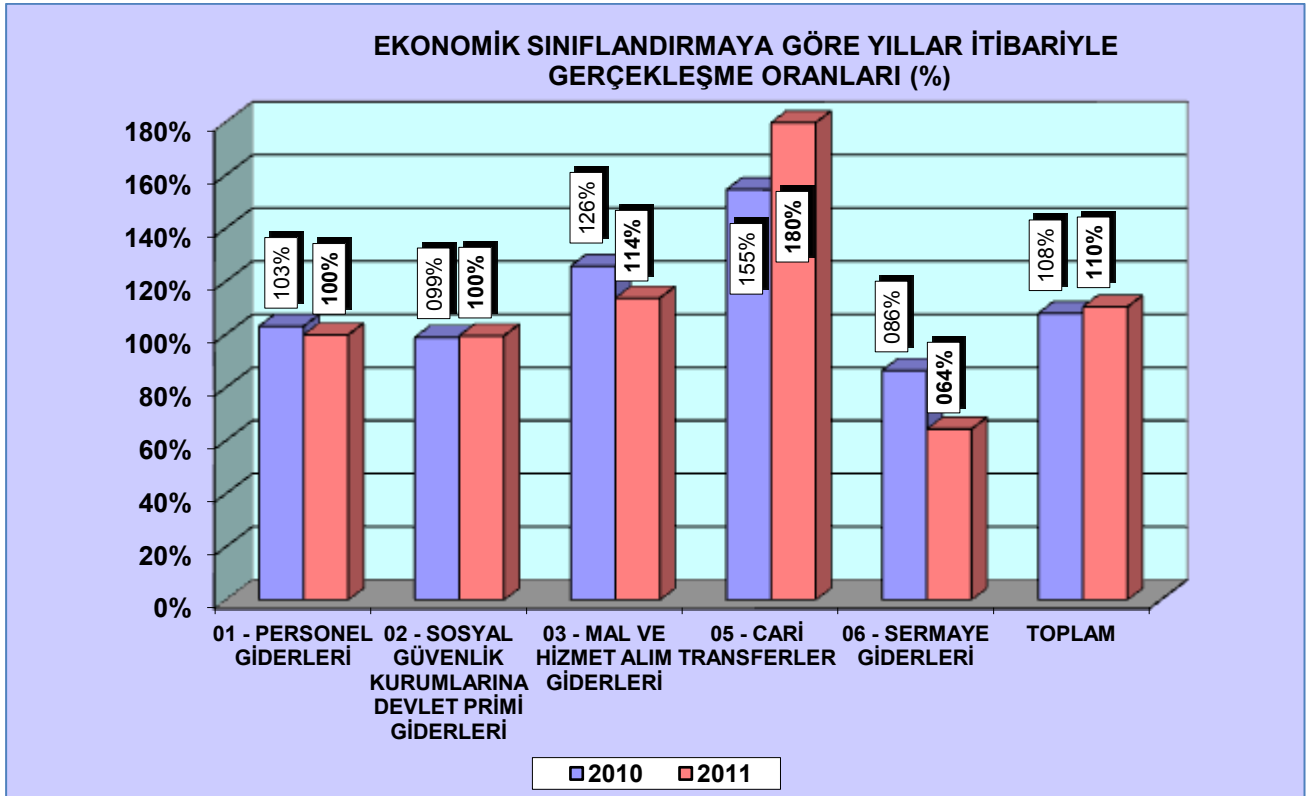

2011 yılı giderlerinde aynı yıl bütçe ödeneklerine göre en yüksek gerçekleştirmeler, %179,73 oranı ile Cari Transferler, %113,70 oranı ile Mal ve Hizmet Alım Giderleridir. En düşük gerçekleştirme % 64,39 oranı ile Sermaye Giderleri kaleminde meydana gelmiştir.

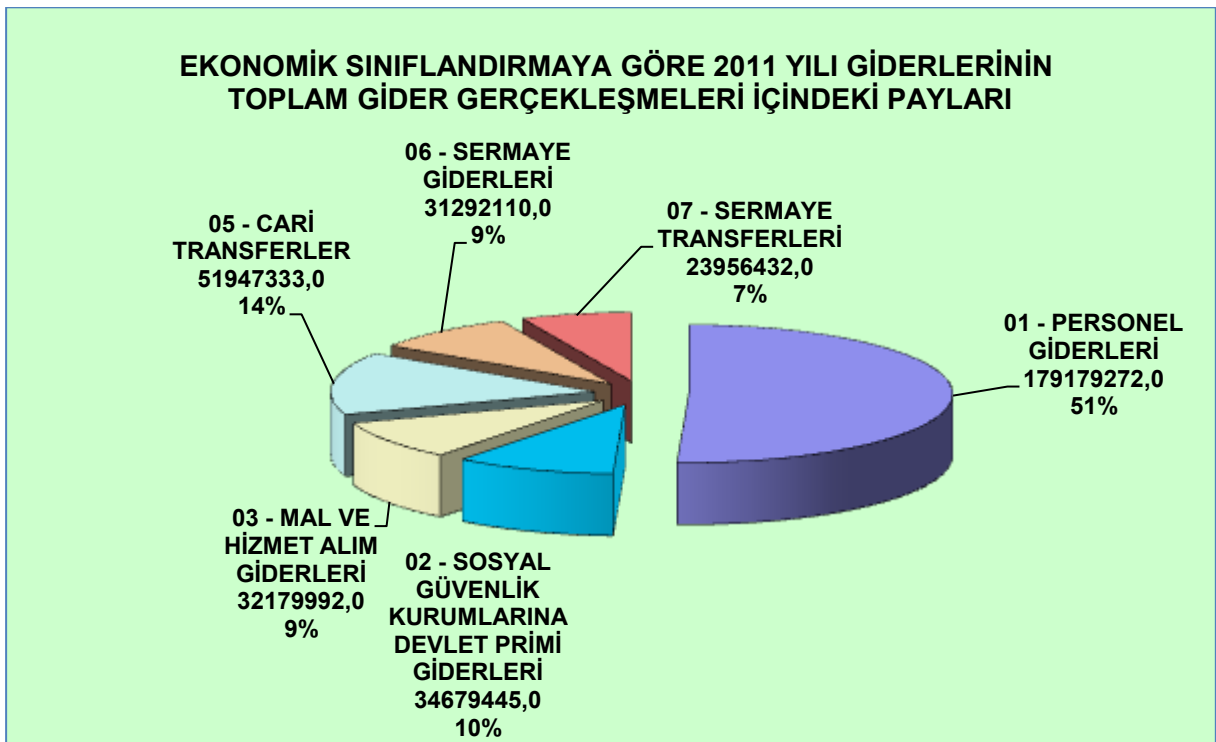

Fonksiyonel sınıflandırmaya göre bakıldığında ise 2011 Yılı Bütçe Giderleri içerisinde 241.618.745 TL ile Eğitim Hizmetlerinin en büyük kalemi, 32.013 TL ile Savunma Hizmetlerinin en küçük kalemi oluşturduğu aşağıdaki tabloda görülmektedir.

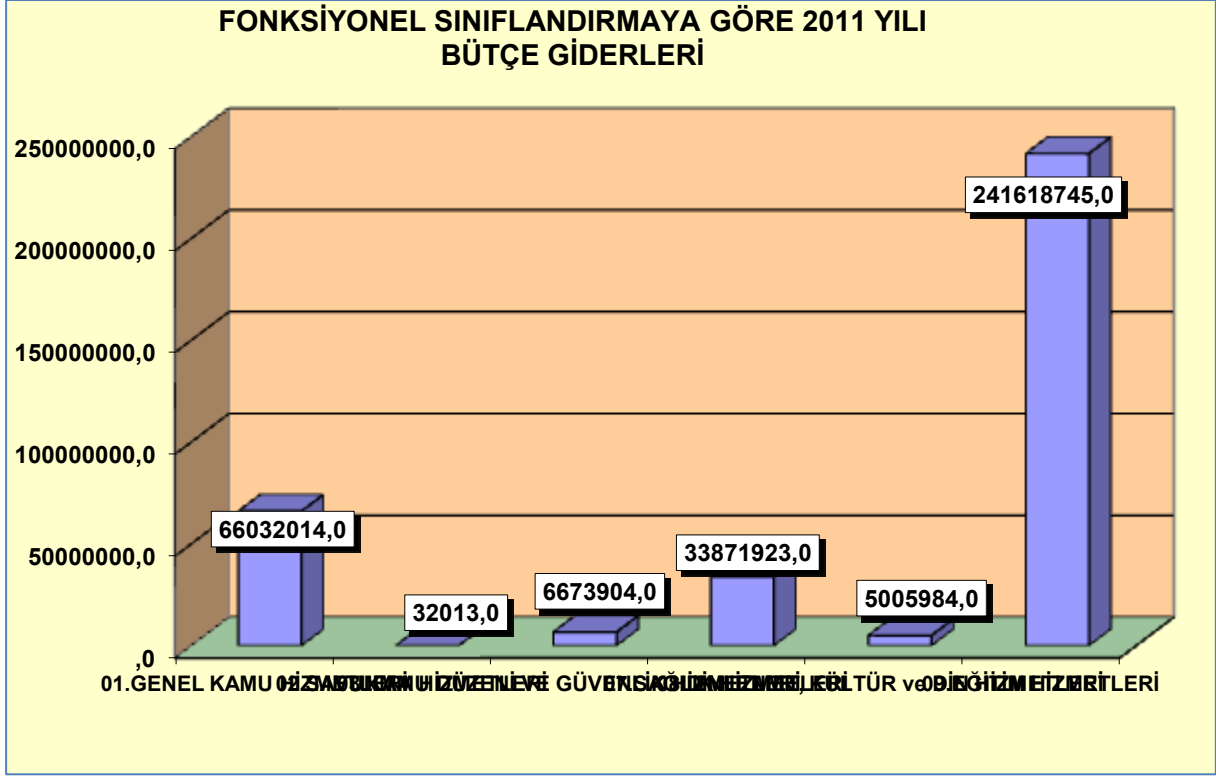

1- Personel Giderleri

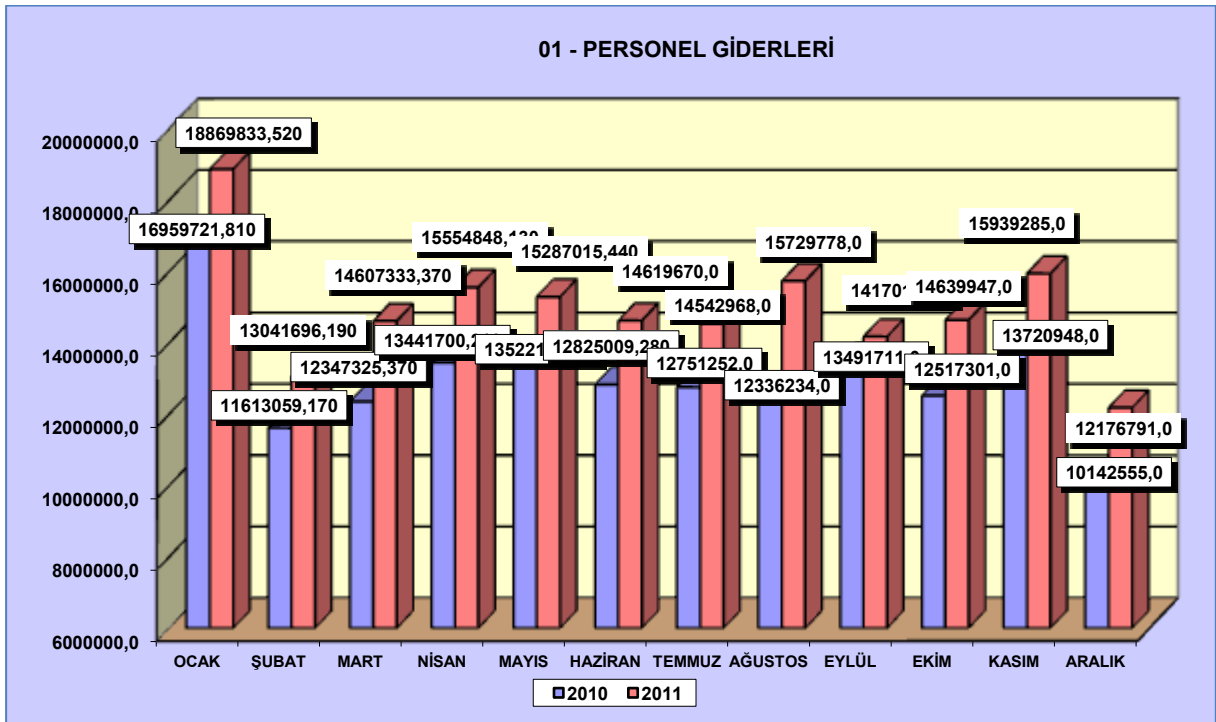

2010 yılında 155.668.928 TL iken 2011 yılında bir önceki yıl gerçekleşme toplamına oranla % 15,10 artış göstererek 179.179.272 TL' ye ulaşmıştır. Bu artışın sebebi memur, sözleşmeli personel ve işçi ücretlerindeki artıştır.

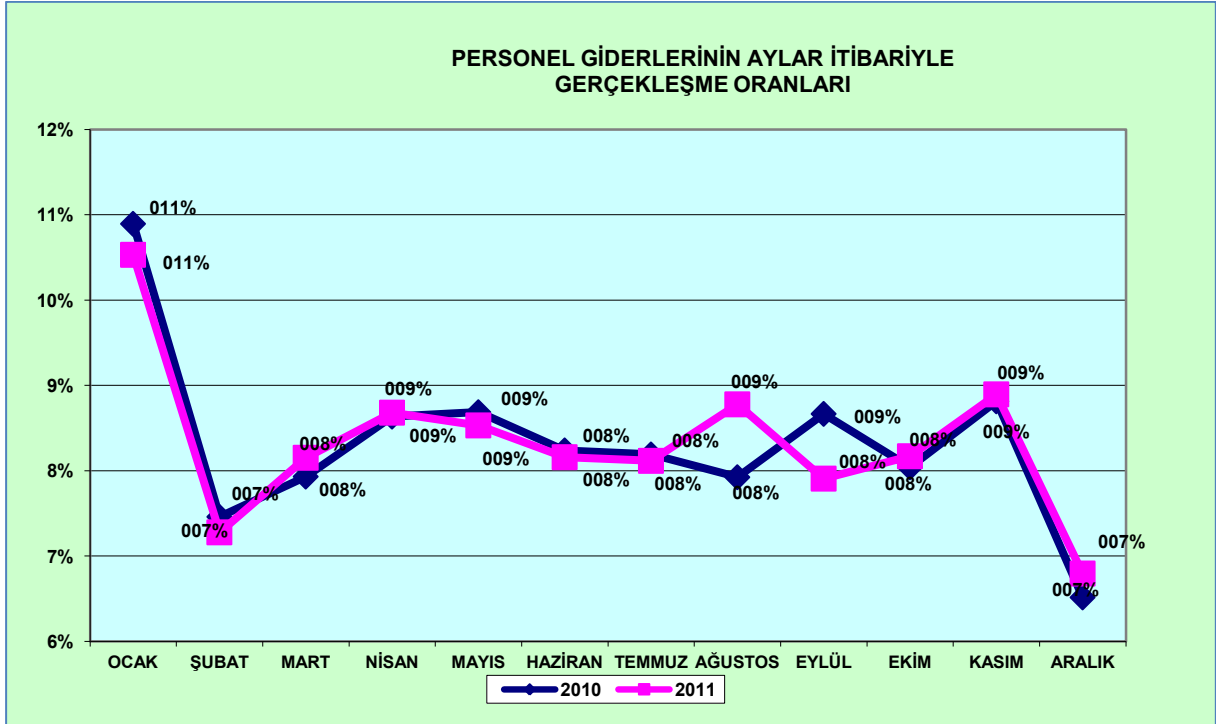

2- Sosyal Güvenlik Kurumlarına Devlet Primi Giderleri:

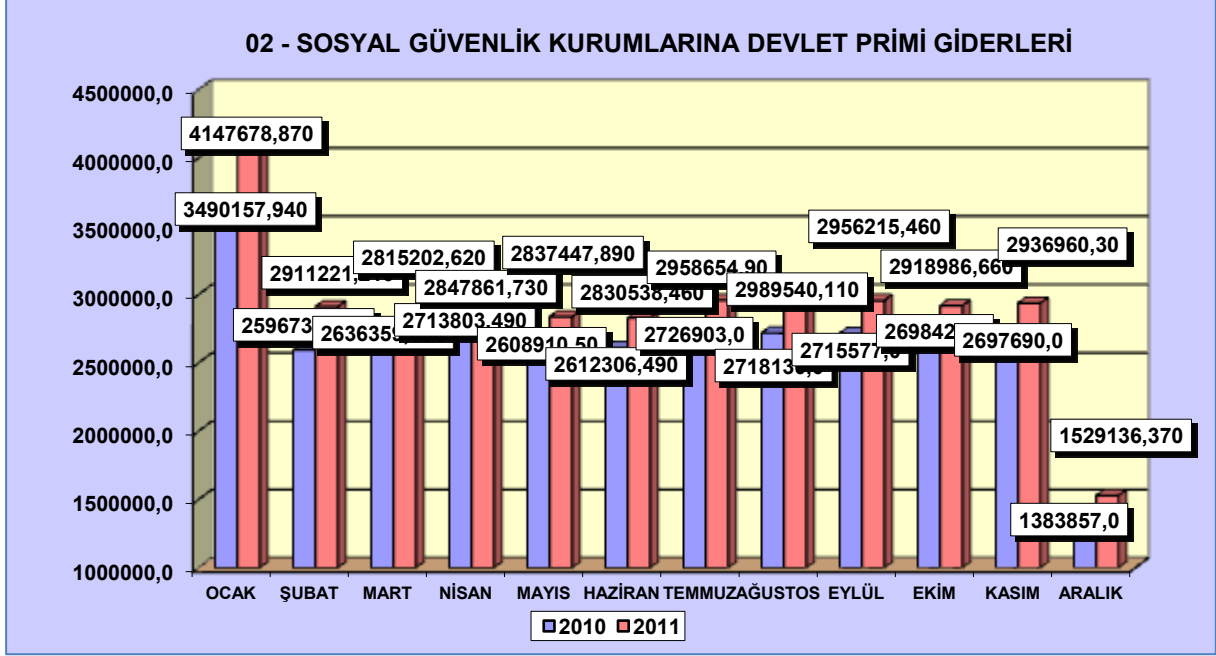

Sosyal Güvenlik Kurumlarına Devlet Primi Giderlerinin 2010 yılı gerçekleşme toplamı 31.598.847 TL iken 2011 yılında gerçekleşme toplamı 34.679.445 TL olmuştur. Memur katsayılarındaki artış sonucu emekli keseneğine esas matrahların artması ile 5510 sayılı Sosyal Sigortalar ve GSS Kanunu uyarınca, memurların Genel Sağlık Sigortasının Devlet prim giderlerinin kesilmeye başlanmasından dolayı 2011 yılında geçen yılın aynı dönemine göre % 9,75 oranında artış meydana gelmiştir.

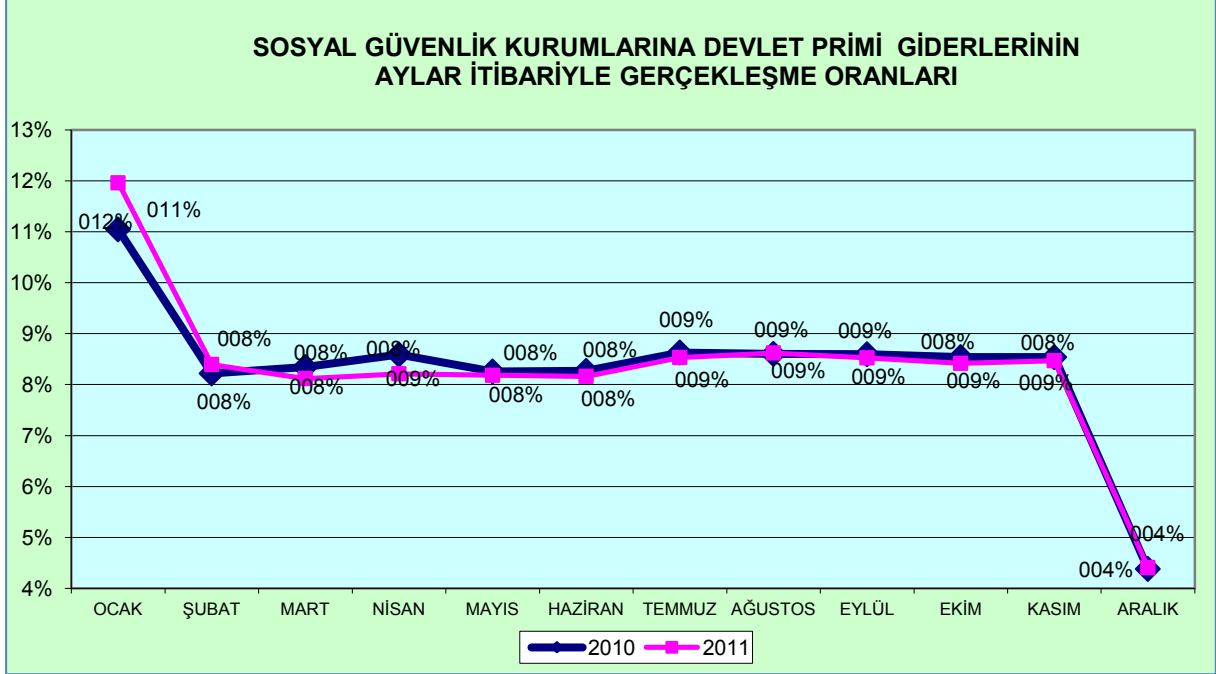

3- Mal ve Hizmet Alım Giderleri:

2010 yılında gerçekleşme toplamı 31.484.226 TL iken 2011 yılında gerçekleşme toplamı 32.179.992 TL olmuştur. Üniversitemiz hizmet alımları, yakacak ve akaryakıt ihalelerinin merkez birimi tarafından (İdari ve Mali İşler Daire Başkanlığı) yapılması sonucunda mal ve hizmet alımlarında kayda değer şekilde azalma görülmüştür. Harcamalarda bir önceki yıla göre % 2,21 oranında bir artış meydana gelmiştir.

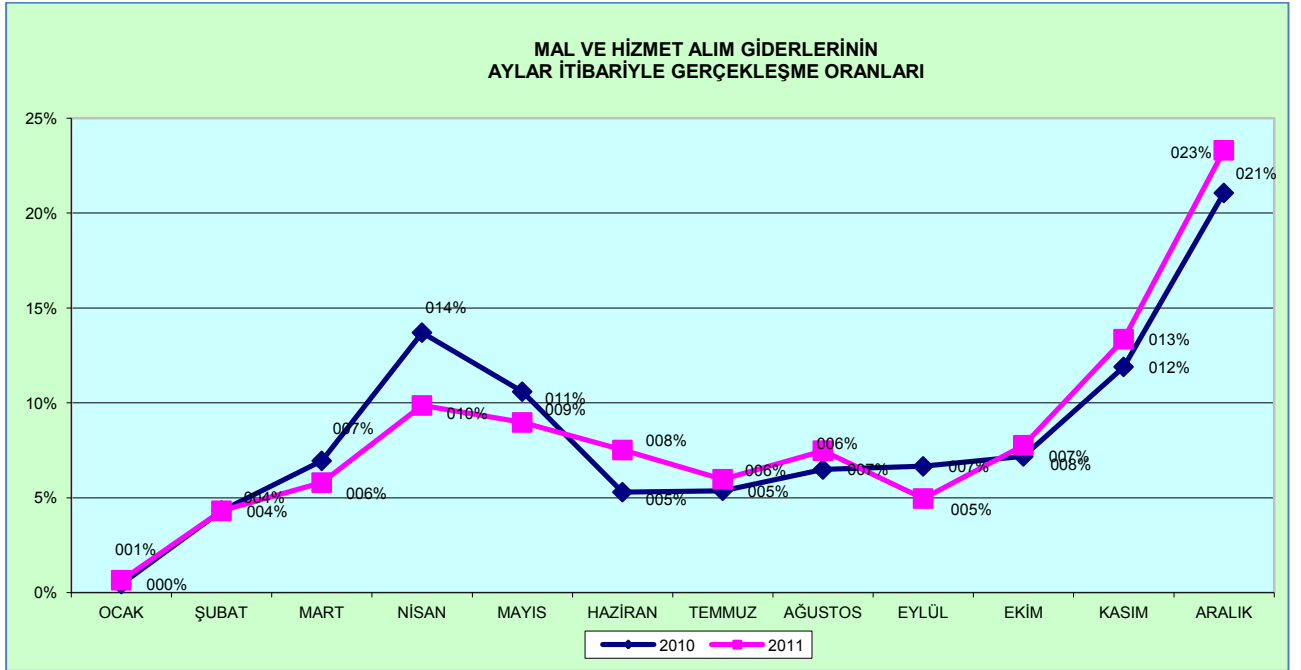
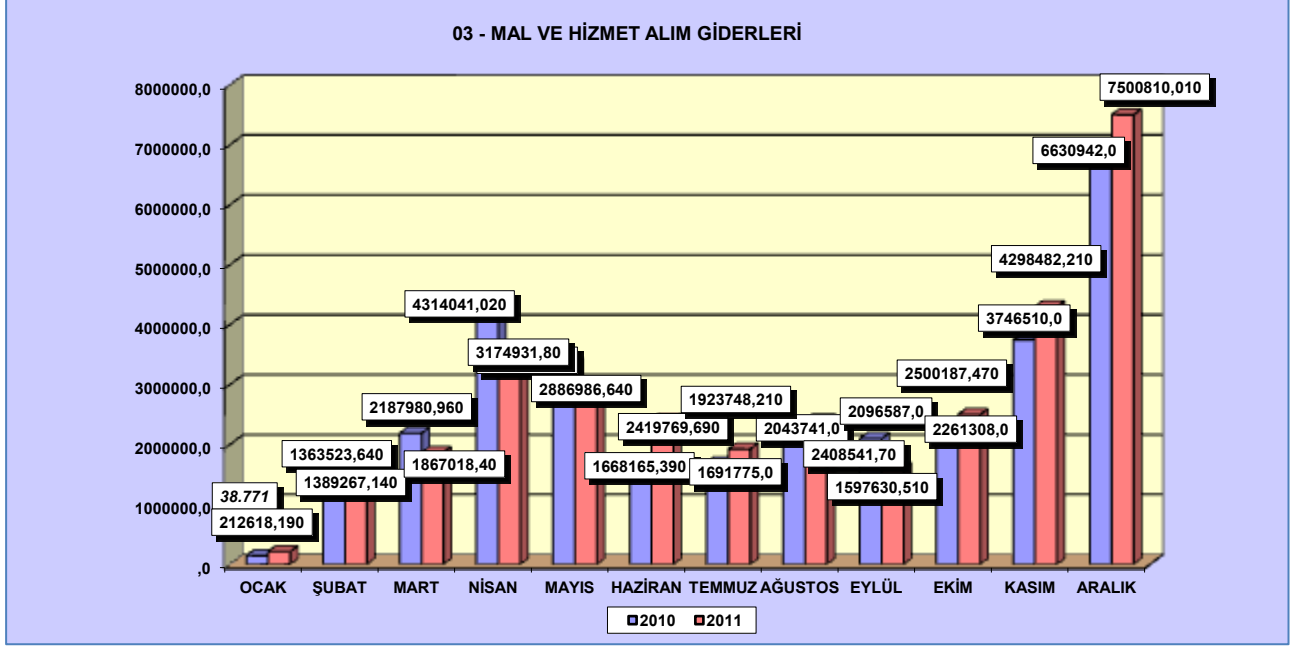

4- Cari Transferler:

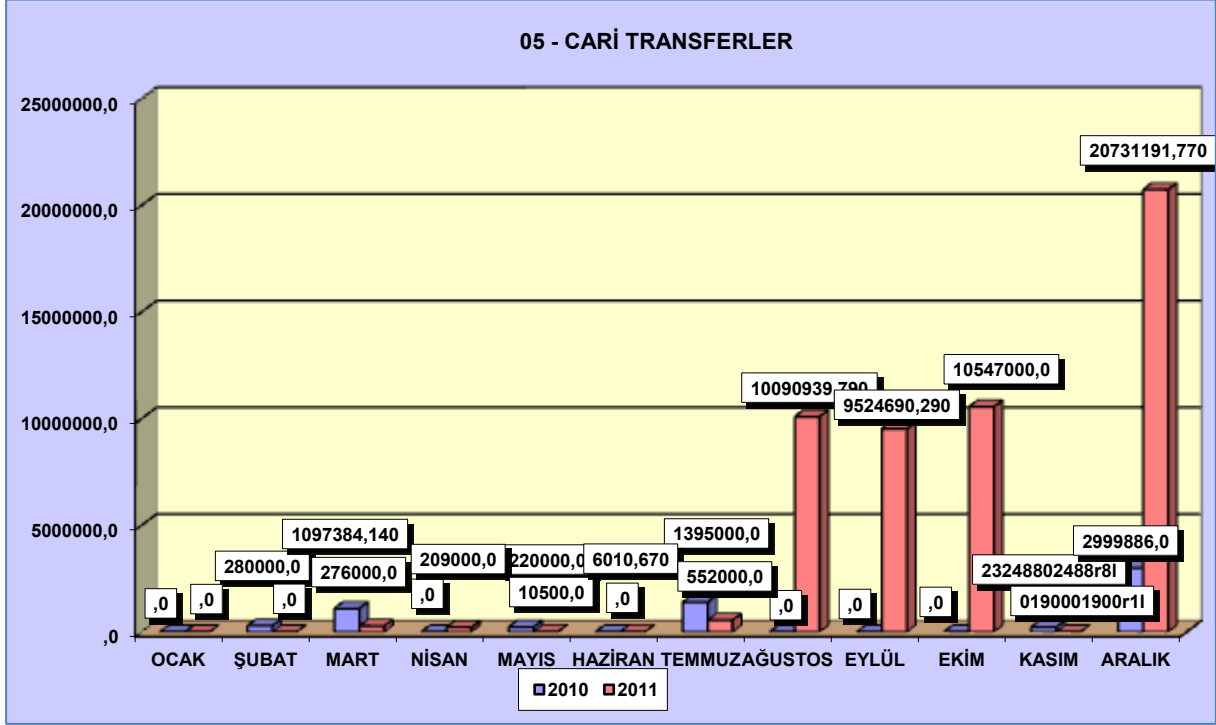

2010 yılında Cari Transferlerdeki harcama miktarı 6.207.270 TL ve bütçe başlangıç ödeneğine göre gerçekleşme oranı % 154,56 düzeyinde iken, 2011 yılında harcama miktarı 51.947.333 TL ve gerçekleşme oranı % 179,73 olmuştur.

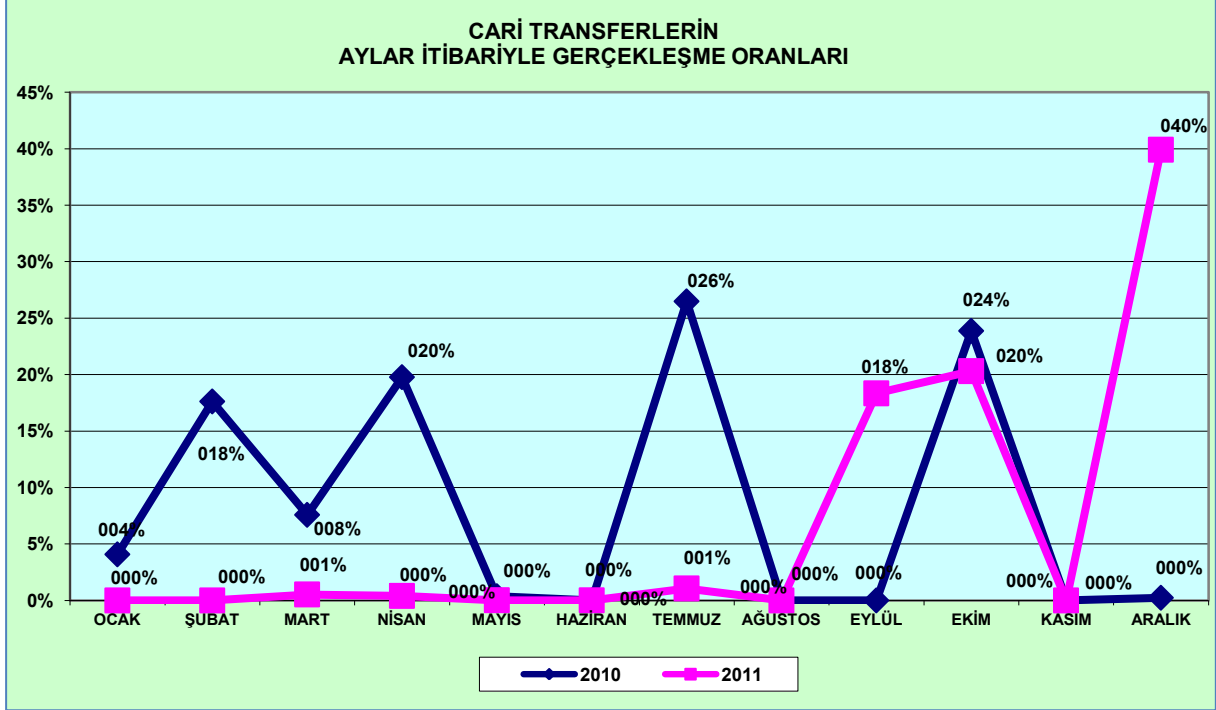

5- Sermaye Giderleri:

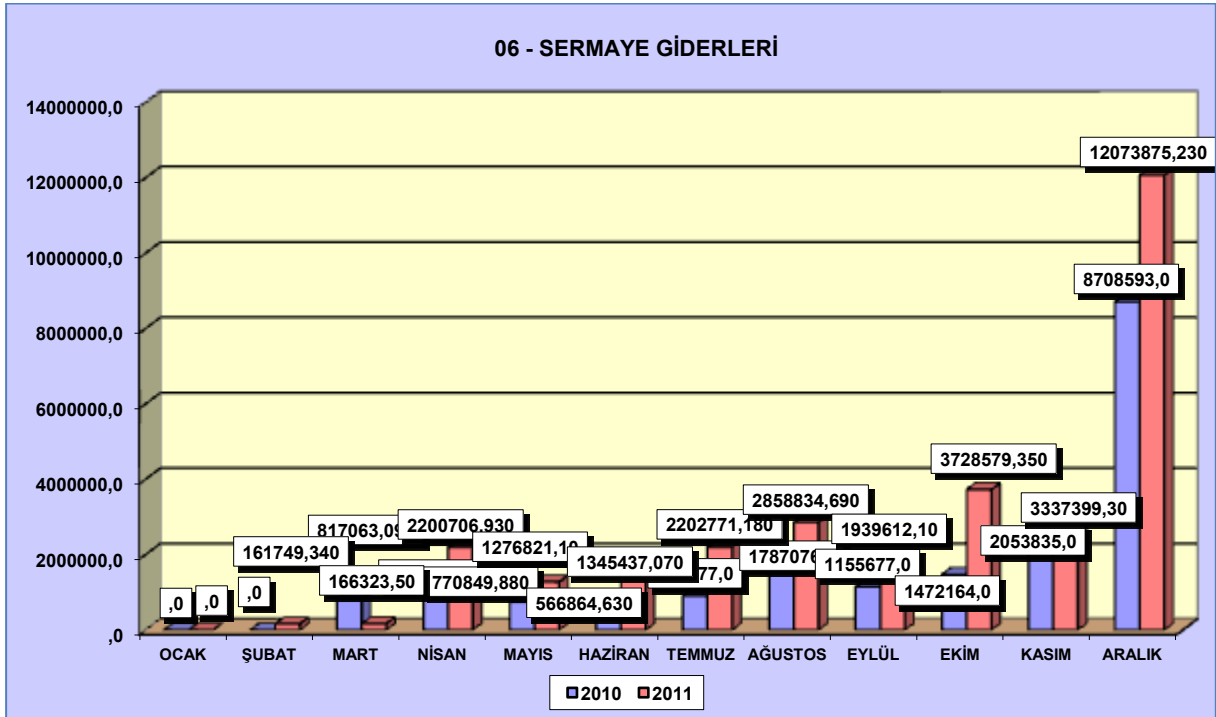

2010 yılında Sermaye Giderlerindeki harcama miktarı 19.109.717 TL iken, % 63,75 oranında artarak, 2011 yılında 31.292.110 TL düzeyinde gerçekleşmiştir.

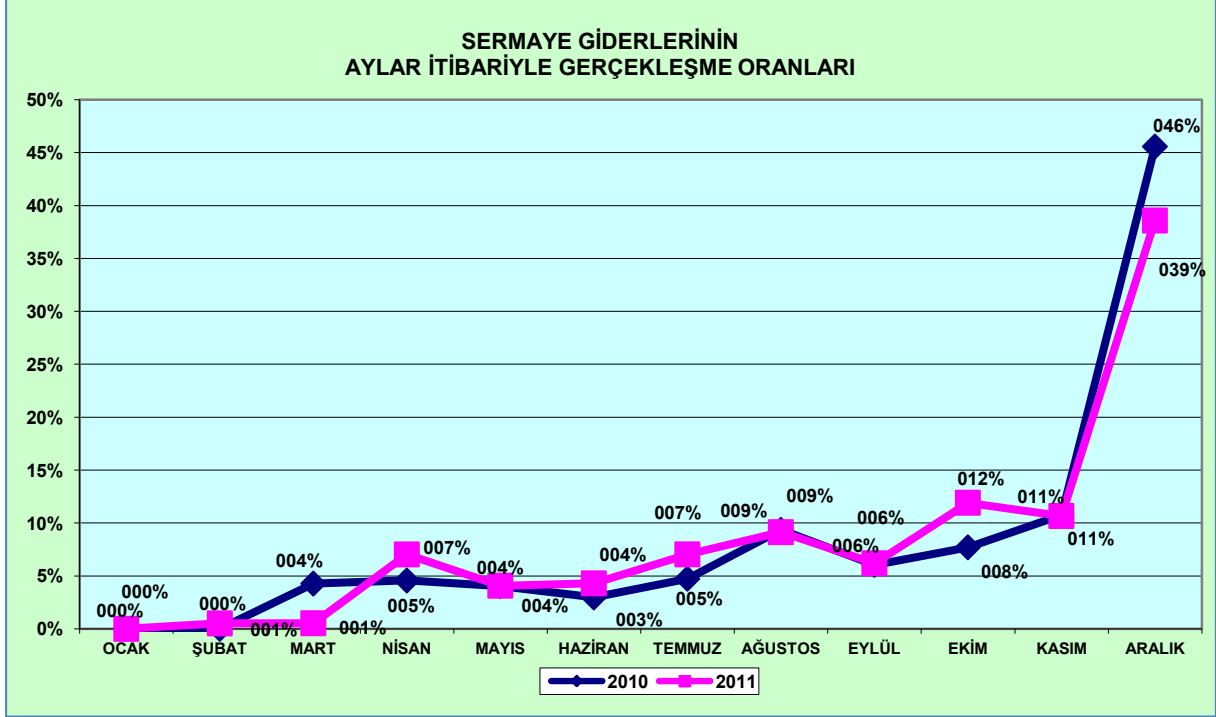

B) Bütçe Gelirleri:

	2010			2011			DEĞİŞİM ORANI
	TAHMİN	GERÇEKLEŞME	ORAN	TAHMİN	GERÇEKLEŞME	ORAN	
BÜTÇE GELİR TOPLAMI (TL)	235.114.000	265.986.357	113,13%	320.100.000	395.248.186	123,48%	48,60%
03. Teşebbüs ve Mülkiyet Gelirleri	29.770.000	37.360.115	125,50%	28.628.500	38.425.651	134,22%	2,85%
04. Alınan Bağış ve Yardımlar ile Özel Gelirler	198.827.000	216.307.825	108,79%	277.182.500	343.215.741	123,82%	58,67%
05. Diğer Gelirler	6.517.000	12.318.417	189,02%	14.289.000	13.605.775	95,22%	10,45%
06. Sermaye Gelirleri		0,00			1.018,83		

2010 yılında bütçe gelirleri 265.986.357 TL iken 2011 yılında % 48,60 oranında artarak 395.248.186 TL olarak gerçekleşmiştir. (Bkz: 3/b Bütçe Uygulama Sonuçları Tablosu)

2010 yılına göre 2011 yılında tüm gelir kalemlerinde artış olduğu görülmektedir. Gelir gerçekleştirmelerinin bütçe tahminine oranı 2010 yılında % 113,13 iken 2011 yılında bu oran % 123,48 düzeyinde gerçekleşmiştir.

2011 yılı gelirleri içinde ekonomik sınıflandırmaya göre gelir gerçekleştirmeleri aşağıdaki tabloda gösterilmiştir.

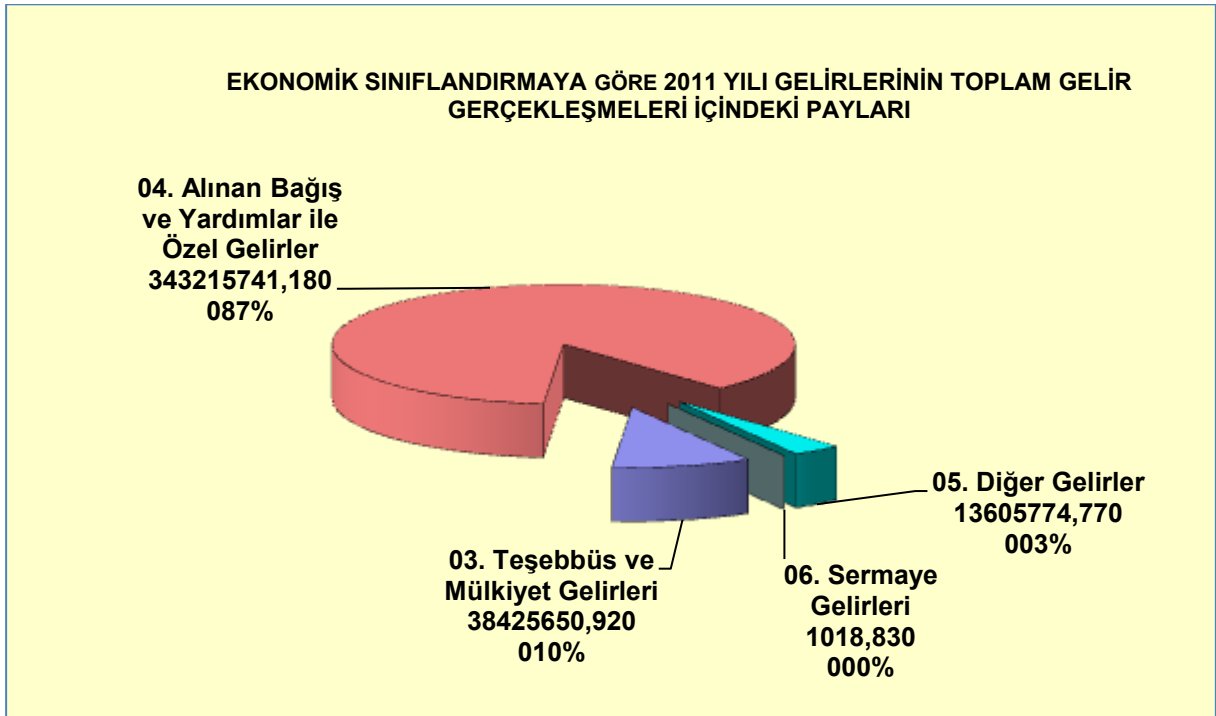

1. Teşebbüs ve Mülkiyet Gelirleri

2010 yılına göre bu gelir kaleminde % 2,85 oranında artış meydana gelerek 2011 yılında 38.425.651 TL'ye ulaşmıştır.

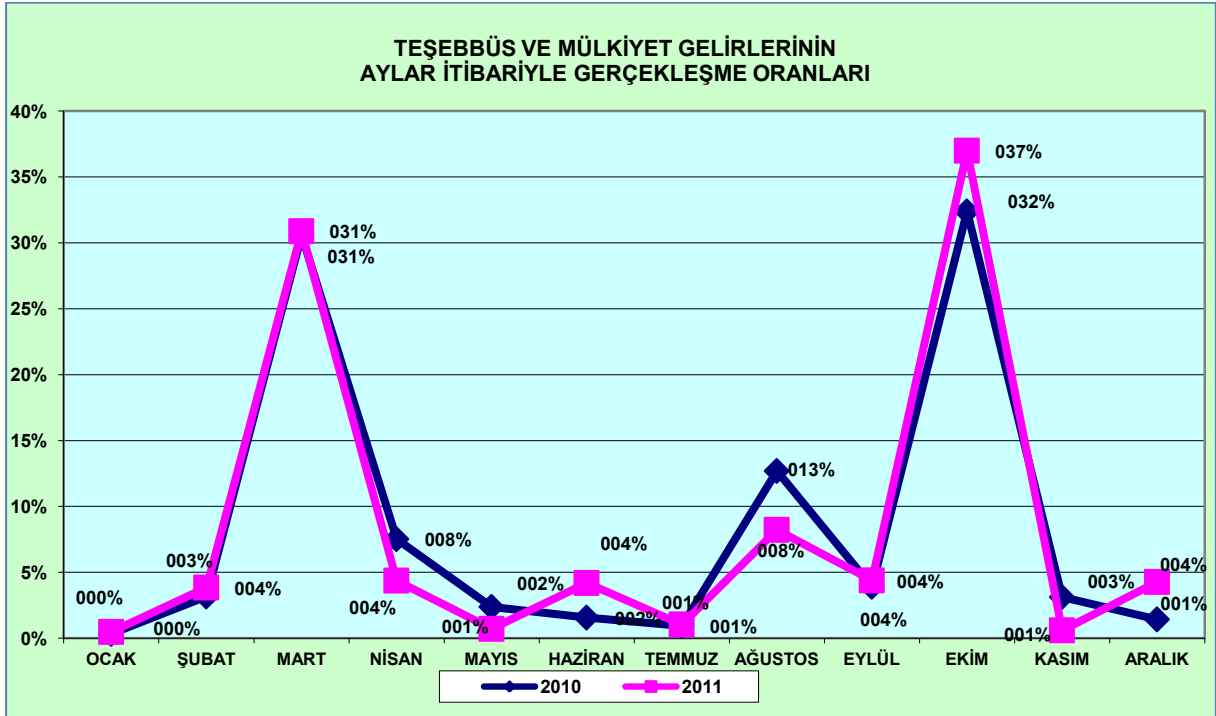
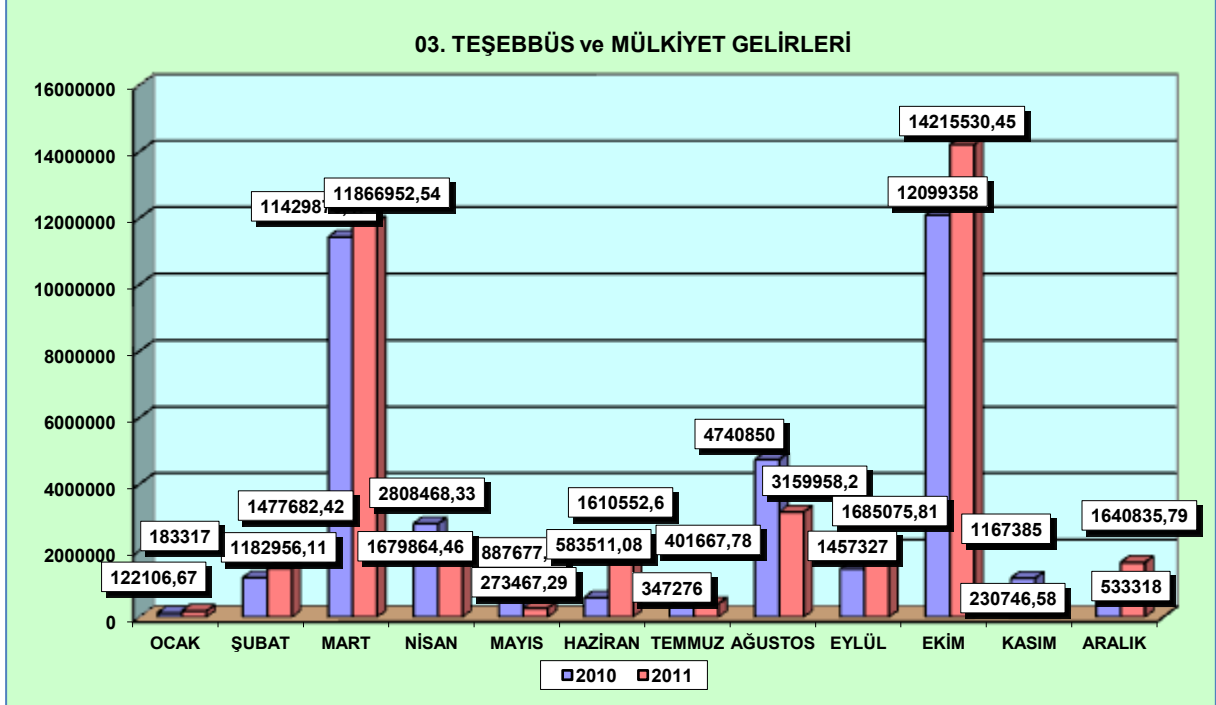

2. Alınan Bağış ve Yardımlar

Alınan Bağış ve Yardımlar ile Özel Gelirler kaleminde 2010 yılında gerçekleşme tutarı 216.3207.822 TL iken 2011 yılında %58,67 oranında artarak 343.215.741 TL'ye ulaşmıştır.

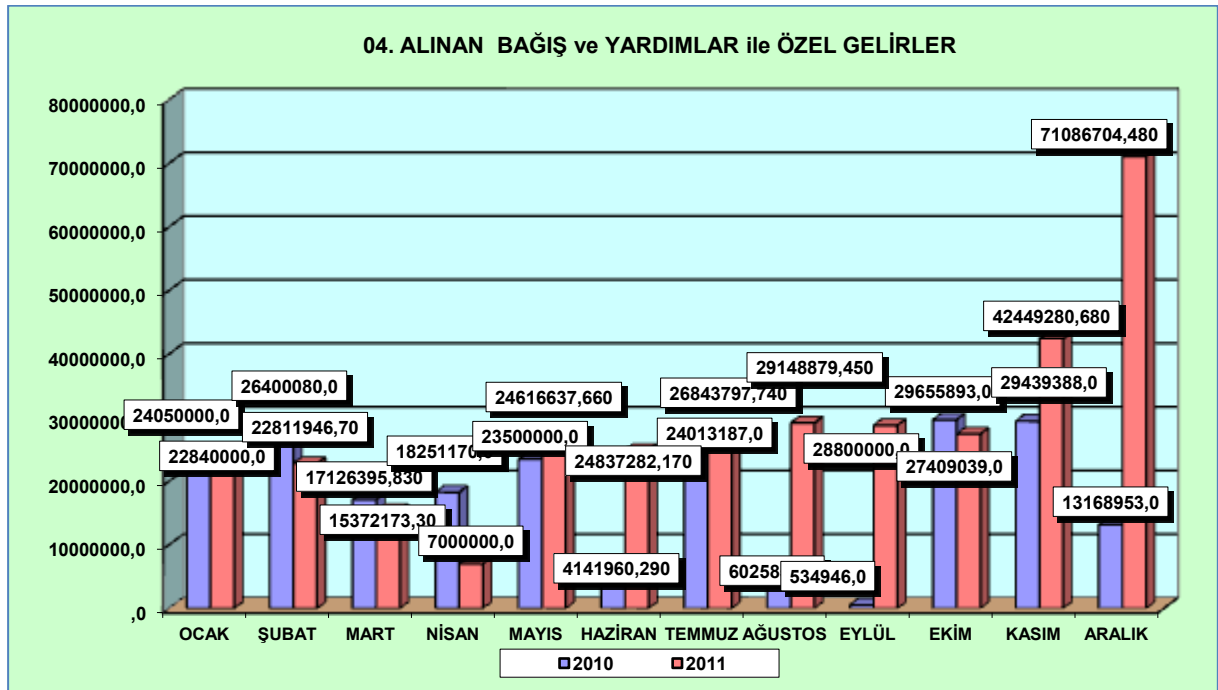

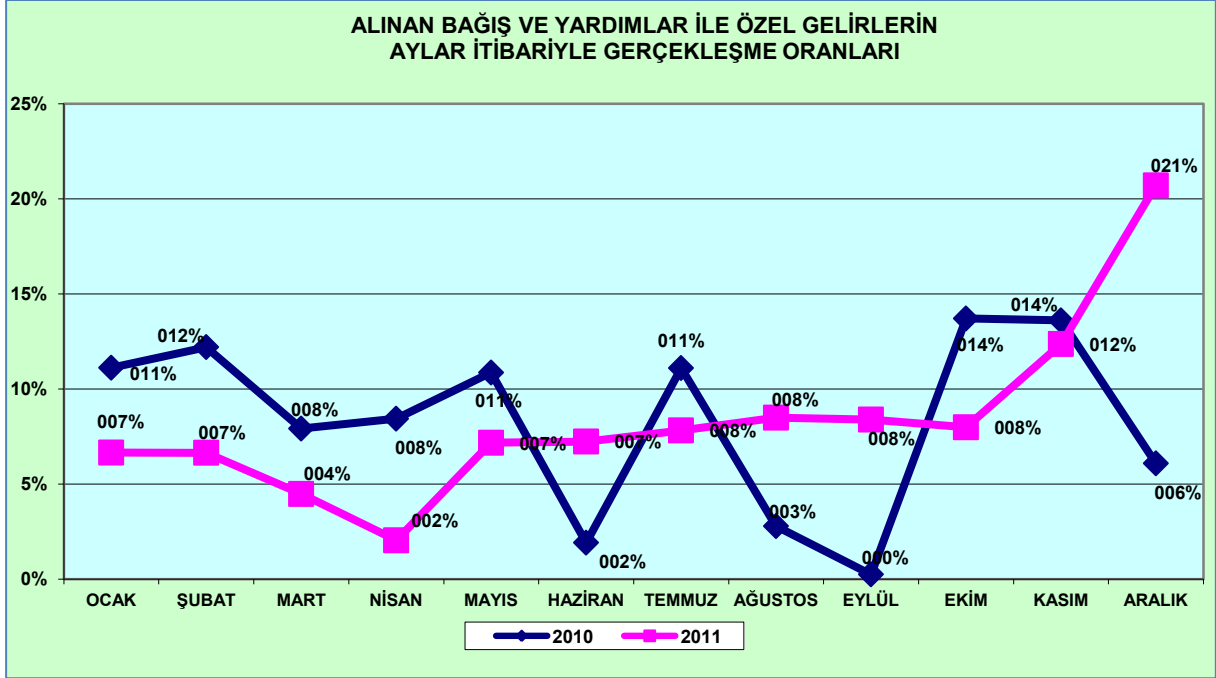

3. Diğer Gelirler

Faiz Gelirleri, Kişi ve Kurumlardan Alınan Paylar, Para Cezaları ve Diğer Çeşitli Gelirler den oluşan bu kalemden 2010 yılı gerçekleşmesi 12.318.407 TL iken 2011 yılında % 10,45 oranında bir artışla 13.605.774 TL düzeyine ulaşılmıştır.

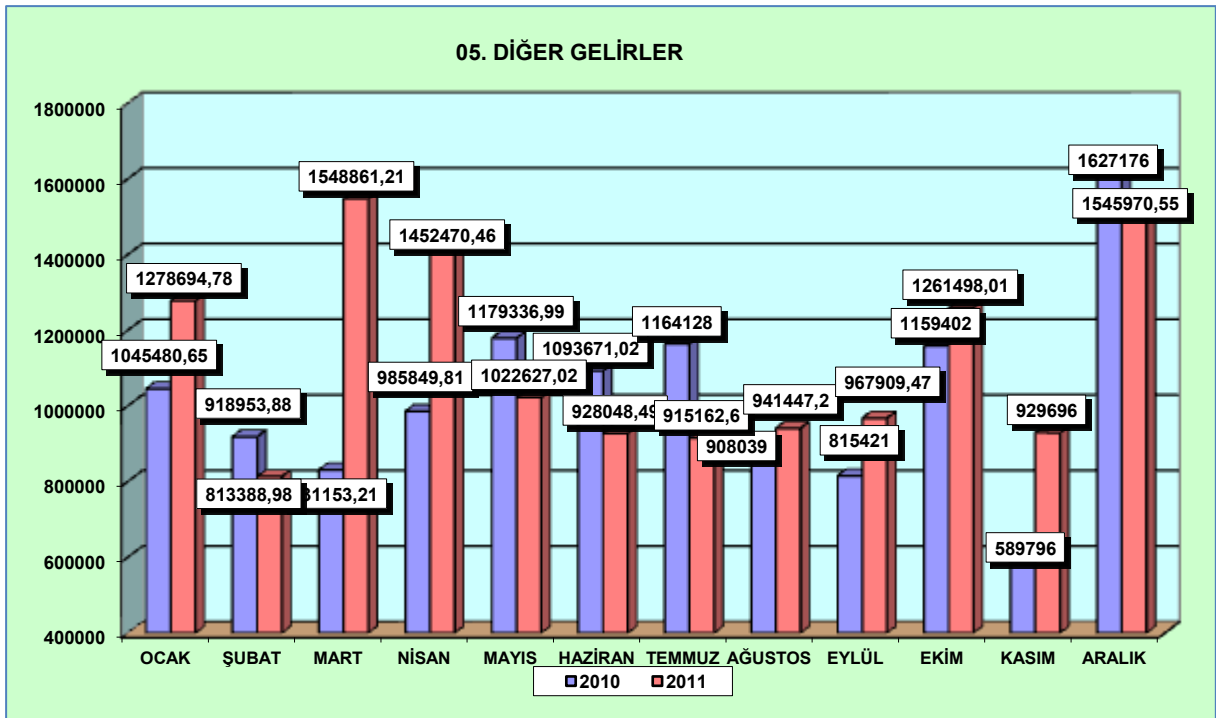

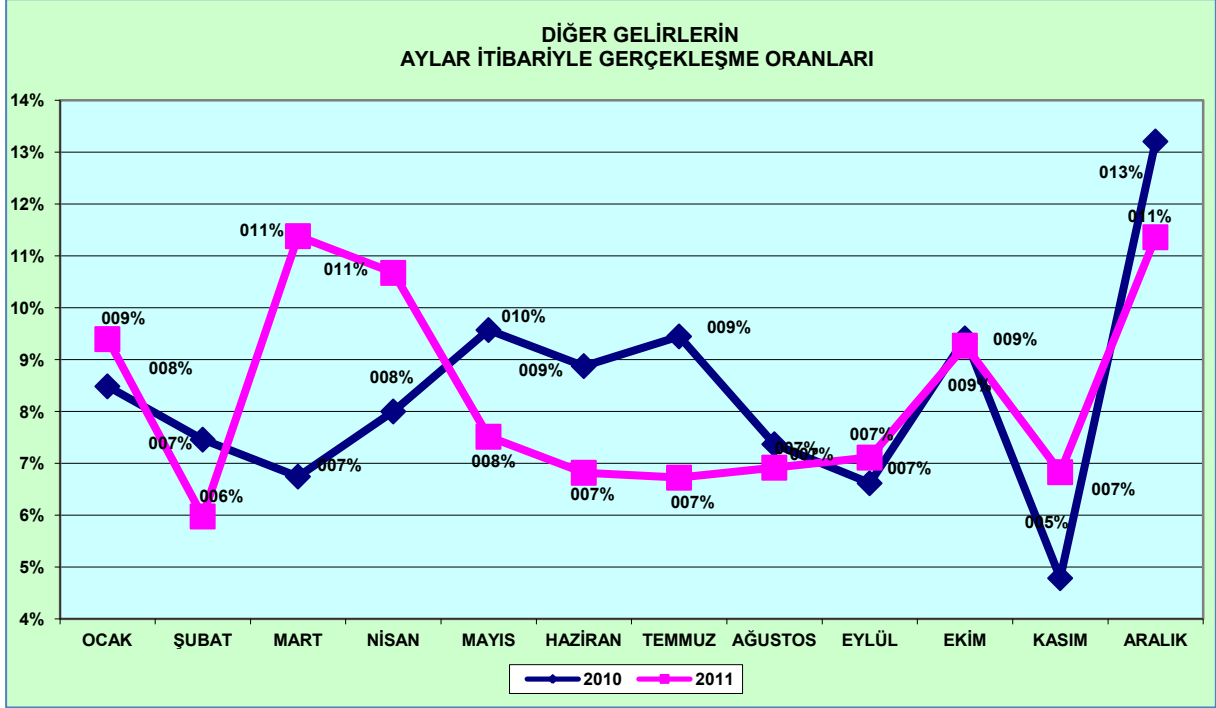

2- Mali Denetim Sonuçları:

2.1 Dış Denetim

832 sayılı Sayıştay Kanununun 46 ncı, 5018 sayılı Kamu Mali Yönetimi ve Kontrol Kanununun 68 inci maddeleri uyarınca; Sayıştay Başkanlığı Uzman Denetçileri tarafından Üniversitemizin (Strateji Geliştirme Daire Başkanlığı) mali iş ve işlemleri ile yönetim dönemi hesabı inceleme ve denetime tabi tutulmaktadır. 2011 mali yılına ait harcama belgeleri Sayıştay denetimine tabii tutulmak üzere Strateji Geliştirme Daire Başkanlığımız Muhasebe Biriminde muhafaza edilmektedir. 2010 ve 2011 mali yılına ait olarak kesinleşmiş Sayıştay İlamı bulunmamaktadır.

2.2 İç Denetim

Üniversitemizin mali ve mali olmayan süreçleri ile ilgili her türlü faaliyetleri, 5018 sayılı Kamu Mali Yönetimi ve Kontrol Kanununun 63 üncü maddesi uyarınca İç Denetim Birim



Başkanlığı tarafından denetlenmektedir. İç Denetim Birimi Başkanlığımız tarafından 2011 yılında yapılan denetim faaliyetlerine ilişkin tablolara aşağıda yer verilmiştir.

Tablo.1 Gerçekleştirilen Denetim Faaliyetleri(2011)

Sıra No	RAPOR TÜRÜ	Rapor Tarih ve Sayısı
1	Denetim Raporu <i>-Teknik Atölyeler Şube Müdürlüğü'nün alt süreci olan Araç Bakım ve Onarım İşletmesi iş ve işlemleri süreci</i>	15.04.2011 tarih ve 2011/A.1-1115/1
2	Denetim Raporu <i>- Genel Sekreterlik Destek Hizmetleri Şube Müdürlüğü'nün Ulaşım Hizmetleri, Temizlik hizmetleri ve diğer iş ve işlemleri süreci</i>	21.04.2011 tarih ve 2011/A.1-1408/1
3	Denetim Raporu <i>-Öğrenci-personel yemekhaneleri işlemleri süreçleri, -Öğrenci yemek bursu işlemleri süreçleri</i>	14.06.2011 tarih ve 2011/A.1-1166/1
4	Denetim Raporu <i>-Doğrudan temin usulü ile yapılan mal, hizmet, makine ve teçhizat alımı işlemleri süreci</i>	01.07.2011 tarih ve 2011/A.1-1407/1
5	Denetim Raporu <i>-Kreş ve Anaokulu işlemleri süreçleri</i>	21.07.2011 tarih ve 2011/A.1-1408/2
6	Denetim Raporu <i>-Öğrenci yurt hizmetleri süreçleri</i>	28.07.2011 tarih ve 2011/A.1-1115/2
7	Denetim Raporu <i>-Üretim ve İmalat (ahşap-metal) işlemleri süreçleri</i>	25.11.2011 tarih ve 2011/A.1-1408/3



8	Denetim Raporu <i>Desem (Dokuz Eylül Üniversitesi Sürekli Eğitim Merkezi) işlemleri</i>	20.12.2011 tarih ve 2011/A.1-1115/3-1616/1
9	Denetim Raporu <i>Doğrudan temin usulü ile yapılan hizmet ve yapım işlemleri süreci</i>	25.11.2011 tarih ve 2011/A.1-1166/2

B- PERFORMANS BİLGİLERİ

1- Faaliyet ve Proje Bilgileri

1.1 Faaliyet Bilgileri

GENEL ETKİNLİK/FAALİYET ADI	GENEL FAALİYET SAYISI
Kongre ve Sempozyum	585
Konferans	245
Panel	182
Seminer	266
Açık Oturum	11
Söyleşi	30
Tiyatro	88
Konser	146
Sergi	108
Turnuva	31
Teknik Gezi	71
Çalıştay (Ulusal-Uluslararası)	93
Festival	1
Atölye (Workshop)	27
Kermes	3
Opera	42
Film Gösterimi	24
Şiir Dinletisi	6



Halk Dansları Gösterisi	12
Eğitim Semineri	643
Fuar	1
Kariyer Günleri	20
TOPLAM	2.635

1.2 Yayınlarla İlgili Faaliyet Bilgileri

İndekslere Giren Hakemli Dergilerde Yapılan Yayınlar	
YAYIN TÜRÜ	SAYISI
Uluslararası Makale	1119
Ulusal Makale	816
Uluslararası Bildiri	807
Ulusal Bildiri	976
Kitap-Kitapçık-Dergi	197

1.3 Üniversiteler Arasında Yapılan İkili Anlaşmalar

DIŞ İLİŞKİLER KOORDİNATÖRLÜĞÜ 2011 ETKİNLİKLERİ		
TARİH	KONU	YER
16-17-18.02.2011	Erasmus Gelen Öğrenci Oryantasyon Programı (Bahar dönemi)	DEÜ Rektörlüğü
07.03.2011	Erasmus Bilgilendirme Toplantısı	İktisadi ve İdari Bilimler Fakültesi
07.03.2011	Erasmus Bilgilendirme Toplantısı	Eğitim Fakültesi
10.03.2011	Erasmus Bilgilendirme Toplantısı	Mühendislik Fakültesi
10.03.2011	Erasmus Bilgilendirme Toplantısı	Güzel Sanatlar Fakültesi
07-08.06.2011	Erasmus Giden Öğrenci Oryantasyon Programı	DEÜ Rektörlüğü
07.12.2011	Erasmus Bilgilendirme Toplantısı	İktisadi ve İdari Bilimler Fakültesi



2011 Yılı İdare Faaliyet Raporu

09.12.2011	Erasmus Bilgilendirme Toplantısı	Eğitim Fakültesi
12.12.2011	Koordinasyon Toplantısı	DESEM Mavi Salon
14.12.2011	Erasmus Bilgilendirme Toplantısı	Mühendislik Fakültesi
19.12.2011	Erasmus Bilgilendirme Toplantısı	Güzel Sanatlar Fakültesi
21.12.2011	Erasmus Bilgilendirme Toplantısı	Reha Midilli Foça Turizm İşletmeciliği ve Otelcilik Yüksekokulu

	İkili Anlaşma Yapılan Kurum	Yıl
	MÜHENDİSLİK FAKÜLTESİ / FACULTY OF ENGINEERING	
1	Technische Universität Clausthal	2010-2015
2	VSB- Technical University of Ostrava Chezk Republic	2011-2013
3	Technical University of IASI	2011-2015
4	University of Paris	2011-2013
5	University of Paris	2011-2013
6	University of Brasov	2011-2013
7	Universitaet Konstanz	2010-2013
8	Albert Ludwigs Freiburg University	2010-2013
9	Technical University of Sofia	2009-2013
10	University of Bologna	2011-2013
11	University of Politecnica de Valencia	2008-



		2013
12	Technische Universitaet Berlin	2011-2014
13	Technische Universität Dresden	2010-2013
14	Technische Universität Dresden	2010-2013
15	University of Jana Evangelisty Purkyne	2010-2013
16	Technological Educational Institute of West Macedonia (TEI)	2009-2013
17	University of Duisburg - Essen	2008-2012
18	University of Nova Gorica	2008-2013
19	Politechnika Gdanska	2008-2012
20	University of Stuttgart	2010-2013
21	Technische Universitaet Clausthal	2011-2013
22	Friedrich Alexander Universitaet Erlangen Nurnnberg	2007-2014
23	Technische Universität Wien	2009-2014
24	University of Aristotle Thessaloniki	2009-2013
25	University of Aristotle Thessaloniki	2011-2013
26	Minho University	2009-2013
27	Univ. Tübingen	2008-2012
28	University of Patras	2010-2013
29	Freiberg Univ. Of Mining and Technology	2008-2012
30	University of Florence	2007-2013
31	University of Reims Champagne Ardenne	2010-2013
32	Montanuniversitaet Leoben	2010-2013
33	RWTH Aachen	2008-2015
34	Bayreuth University	2010-



		2015
35	Technical University Chemnitz	2009-2015
36	ENSAIT Ecole Nationale	2009-2013
37	Ghent University	2011-2014
38	Hochschule Niederrhein	2010-2013
39	Högskolan i Borås	2011-2014
40	University of Lodz	2011-2014
41	Tampere University of Technology	2010-2013
42	Universidad de Castilla La Mancha	2008-2013
43	Universidad de Castilla La Mancha	2008-2013
44	University of Porto	2010-2013
45	University of Koblenz- Landau	2010-2013
46	National Technical University of Athens	2011-2015
47	Technische Universität Carolo - Wilhelmina zu Braunschweig	2011-2013
48	Universidade de Vigo	2011-2013
49	Vienna University of Technology	2011-2013
50	Università della Calabria	2011-2013
51	University of Reutlingen	2011-2014
52	Ruhr Univ. Bochum	2009-2011
	İŞLETME FAKÜLTESİ / FACULTY OF BUSINESS	
53	University of Economics Katowice	2011-2013
54	Roskilde Universitet Center	2009-2013
55	London Metropolitan University	2011-2013
56	Tomas Bata University in Zlín	2011-2013



57	Universite Montesquieu Bordeaux IV	2010-2013
58	Windesheim University of Applied Sciences	2010-2012
59	Friedrich Alexander Universitaet Erlangen Nurnnberg	2008-2012
60	Artevelde Hogeschool	2009-2013
61	Fachhochschule Aachen	2007-2013
62	Fachhochschule Koblenz	2008-2013
63	FH Nordhausen	2010-2013
64	Helsinki Metropolia Univ. Of Applied Sc.	2010-2013
65	Hochschule für Technik und Wirtschaft Dresden	2009-2012
66	Hogeschool Gent	2007-2013
67	Hogeschool Rotterdam	2009-2013
68	IDRAC Lyon	2011-2013
69	Inholland Univ. Of Applied Sciences	2009-2012
70	Provinciale Hogeschool Limburg	2010-2013
71	Saxion Hogeschool Enschede	2008-2012
72	Univ. Of Ljubljana	2009-2012
73	Univ. Of Ljubljana	2009-2013
74	FHS St.Gallen,University of Applied Sciences (2011-2013 postada)	2010-2012
75	Universite Catholike Lyon	2008-2012
76	Upper Austria Univ. Of Applied Sciences	2010-2013
77	Riga Technical University	2010-2012
78	RWTH Aachen	2008-2012
79	Univ.of Gdansk	2009-2013



80	FH Hannover	2008-2012
81	Pirkanmaan Ammattikorkeakoulu	2011-2013
82	Satakunta Univ. Of Applied Sc.	2009-2012
83	Justus Liebig Univ. Giessen	2008-2013
84	Kodolanyi Janos Föiskola	2011-2013
85	Laurea Ammattikorkeakoulu	2008-2012
86	NHTV BREDA	2008-2012
87	Université de Savoie	2007-2013
88	Technologhiko Ekpaideftiko Idrima Pirea	2010-2012
89	Univ. Maastricht	2010-2013
90	Univ. Of National and World Economy	2011-2013
91	Deggendorf University of Applied Sciences	2011-2013
92	University of Joensuu	2009-2013
93	University of Eastern Finland	2011-2014
94	Heilbronn University	2010-2014
95	International School of Management, Dortmund	2011-2014
96	Universitatea Babeş	2011-2013
97	Universita degli Studi di Genova	2012-2013
EĞİTİM FAKÜLTESİ / FACULTY OF EDUCATION		
98	Karel de Grote Hogeschool	2011-2012
99	Universität Hildesheim	2011-2013
100	University of Eastern Finland	2011-2012
101	University of Masaryk , Brno	2010-2013
102	Uniwersytet Warszawski	2010-



		2013
103	Univ. Do Minho	2009-2013
104	Univ. De Coimbra	2010-2013
105	University of Eotvos Lorand	2008-2014
106	KaHo Sint Lieven	2009-2012
107	Katholieke Hogeschool Kempen	2009-2012
108	University of Eotvos Lorand	2009-2013
109	ESAD	2011-2014
110	Instituto Politecnico de Coimbra	2010-2013
111	Universite de Reims Champagne Ardenne	2010-2013
112	Artevelde Hogeschool	2009-2013
113	Hogeschool van Amsterdam	2010-2012
114	Universidad de Alcala	2010-2013
115	Universite de Rouen	2010-2013
116	Universitat zu Köln	2010-2012
117	St.Nicholas Montessori College	2009-2012
118	Linköping University	2009-2012
119	Danish School of Education	2010-2013
120	Hogeschool Antwerpen (ARTESIS)	2008-2012
121	Johannes Gutenberg Universitat Mainz	2010-2012
122	Hogeschool Universitat Brussels	2010-2013
123	Universitat Kassel	2011-2013
124	HAN UNIVERSITY	2011-2013
125	University College UCC	2009-



		2013
126	Vilnius Pedagogical University	2011-2015
127	Aristotle University of Thessaloniki	2012-2013
128	Johannes Gutenberg Universitat Mainz	2012-2015
	GÜZEL SANATLAR FAKÜLTESİ / FACULTY OF FINE ARTS	
129	University of Aegean	2009-2013
130	FH Koblenz Univ. Of Applied Sciences	2009-2013
131	Art Academy of Latvia	2010-2012
132	Laurea University of Applied Sciences	2008-2013
133	Academy of Fine Arts and Design Bratislava	2010-2014
134	MOME	2010-2014
135	Academia di Belle Arti di Catania	2007-2014
136	Fachhochschule Dortmund	2008-2013
137	Academia di Belle Arti di Roma	2011-2013
138	Vilnius Academy of Fine Arts	2010-2013
139	University of Szeged	2008-2013
140	University of Szeged	2011-2013
141	Strzeminski Academy of Fine Arts and Design in Lodz	2010-2013
142	Technical University of Liberec	2010-2013
143	Masaryk University	2011-2014
144	The Nottingham Trent University	2010-2012
145	Accademia Belle Arti di Macerata	2011-2013
146	Technological Educational Institution of Athens	2011-2014
147	Universitatea de Arta și Design din Cluj Napoca (UAD)	2008-2013



MİMARLIK FAKÜLTESİ / FACULTY OF ARCHITECTURE		
148	FH Koblenz Univ. Of Applied Sciences	2009-2013
149	Leibniz Universität Hannover	2011-2012
150	Politecnico di Milano	2008-2013
151	Ecole Nationale Supérieure d'Architecture de Strasbourg	2009-2013
152	Gdansk University of Technology	2009-2013
153	Università degli Studi G. D'Annunzio	2010-2013
154	University of Stuttgart	2011-2013
155	Università degli Studi Di Roma La Sapienza	2012-2014
SOSYAL BİLİMLER ENSTİTÜSÜ / INSTITUTE OF SOCIAL SCIENCES		
156	University of Pisa	2011-2013
157	University of Hohenheim	2011-2013
158	University of Wrocław	2010-2013
159	New Bulgarian University	2010-2013
160	Osnabrück Universität	2010-2013
161	University of Exeter	2009-2013
162	Ghent University	2010-2013
163	Université Montesquieu Bordeaux IV	2010-2013
164	Università degli Studi di Genova	2011-2012
165	Università degli Studi di Genova	2012-2013
166	University of Paris	2011-2013
167	Università degli Studi di Pavia	2010-2013
168	University of Basel	2011-2013
İKTİSADİ VE İDARİ BİLİMLER FAKÜLTESİ / FACULTY OF ECONOMICS AND ADMINISTRATIVE SCIENCES		



169	University of Lyon 2	2011-2013
170	Seinajoki University of Applied Sciences	2009-2013
171	Bordeaux University	2010-2013
172	Univerzita Jana Evangelisty	2009-2013
173	Brandenburg University of Applied Sciences	2010-2013
174	Università degli Studi di Pavia	2008-2013
175	Plantin Hogeschool	2009-2013
176	Universite de Lausanne	2011-2013
177	University of Warsaw	2010-2013
HEMŞİRELİK FAKÜLTESİ		
178	Mikkeli University of Applied Sciences	2010-2013
179	Technical University of Liberec	2010-2013
180	Univ. Autonomia de Barcelona	2010-2013
181	Hochschule Bremen	2010-2013
182	Artevelde Hogeschool	2009-2013
183	Linköping Univ.	2010-2012
184	Provinciale Hogeschool Limburg	2007-2013
185	Satakunta Univ. Of Applied Sc.	2010-2013
186	Robert Gordon University	2011-2012
187	University of Debrecen	2011-2014
188	Università delle Valle d'Aoste	2009-2012
189	Kemi-Tornio University of Applied Sciences	2011-2013
TIP FAKÜLTESİ / FACULTY OF MEDICINE		
190	Humboldt Univ. Berlin	2008-2013



191	Univ. Roma La Sapienza	2012-2014
192	Univ. Zu Köln	2010-2012
193	University of Gothenburg	2010-2013
194	Medical University of Sofia	2010-2013
195	Maastricht Univ.	2010-2012
DENİZCİLİK FAKÜLTESİ / MARITIME BUSINESS		
196	University of Economics Katowice	2010-2013
197	Hochschule Wismar	2010-2013
198	Hochschule Bremen	2010-2013
199	Universita d. S. Bari	2008-2013
200	University of Gdansk	2008-2013
201	Universita di Pisa	2009-2013
202	University of the Aegean	2009-2013
EDEBİYAT FAKÜLTESİ / FACULTY OF LETTERS		
203	Universidad de Sevilla	2011-2013
204	Hochschule Zittau Görlitz	2009-2013
205	Universitatea din Oradea	2010-2013
206	University of the Aegean	2010-2013
207	Universidad de Santiago de Compostela	2011-2013
208	Universität des Saarlandes	2011-2013
209	Universite di Catania	2009-2013
210	University of Paderborn	2011-2014
211	Justus Liebig Univ. Giessen	2008-2013
FEN FAKÜLTESİ / FACULTY OF SCIENCE		
212	Friedrich Schiller University of Jena	2011-



		2014
213	TU Dortmund	2011-2013
214	University of Aarhus	2008-2013
215	Uniwersytet Białymstoku	2010-2013
216	University of Murcia	2009-2012
217	Universidade Nove de Lisboa	2011-2013
218	Universite de Perpignan via Domitia	2011-2013
219	University of Porto	2010-2013
220	Universidade de Lisboa	2011-2014
	SAĞLIK BİLİMLERİ ENSTİTÜSÜ / INSTITUTE OF HEALTH SCIENCES	
221	Jagiellonian University	2010-2012
222	Klaipėdos Universitetas	2010-2012
223	Medicinal Univ. Sofia	2009-2013
224	Ruhr Univ. Bochum	2010-2012
225	Maastricht Univ.	2010-2012
226	Univ. of Aachen	2007-2013
227	Technische Universität Dresden	2011-2012
228	Medical Univ. Of Pleven	2010-2013
229	Iuliu Hatieganu University of Medicine and Pharmacy	2011-2013
	FİZİK TEDAVİ VE REHABİLİTASYON YÜKSEK OKULU / SCHOOL OF PHYSICAL THERAPY AND REHABILITATION	
230	Seinajoki University of Applied Sciences	2009-2013
231	University College UCC	2009-2013
232	University College Sjaelland	2009-2013
233	FH Campus Wien University of Applied Sciences	2010-2012



234	Prof.Dr.Assen Zlatarov University	2011-2013
235	Karkonosze State School of Higher Education	2011-2014
236	Lithuanian Academy of Physical Education	2010-2014
237	Katholieke Universiteit Leuven	2011-2012
238	University of Miskolc	2011-2014
EĞİTİM BİLİMLERİ ENSTİTÜSÜ // INSTITUTE OF EDUCATIONAL SCIENCES		
239	Koszalin University of Technology	2010-2013
240	Pedagogical Univ. Of Cracow	2010-2013
241	Danish School of Education	2009-2013
242	University of Reims Champagne Ardenne	2010-2013
243	Universite Paris- Est Creteil- Val de Marne	2011-2013
HUKUK FAKÜLTESİ / FACULTY OF LAW		
244	University of Köln	2007-2013
245	University of Giessen	2008-2013
246	University of Monteesqui Bordeaux IV	2012-2013
247	University of Osnabrück	2008-2013
248	University of Konstanz	2009-2013
249	University of Ausburg	2010-2013
250	ELTE	2010-2013
251	University of Trier	2009-2013
252	Instituto Superio Bissaya Barreto	2010-2013
253	Universitat Rovira I Virgili	2009-2014
	University of Silesia	2012-2015
FEN BİLİMLERİ ENSTİTÜSÜ / GRADUATE SCHOOL OF NATURAL AND APPLIED SCIENCES		



254	University of Münster	2010-2013
255	Murcia University	2009-2012
256	University of Bern	2009-2012
257	Hochschule Esslingen	2011-2013
REHA MİDİLLİ FOÇA TURİZM İŞLETMECİLİĞİ VE OTELCİLİK		
258	Eszterhazy Karoly College	2011-2013
259	Instituto Superio Da Maia	2012-2014
260	Torun School of Banking	2011-2013
SPOR BİLİMLERİ VE TEKNOLOJİSİ YÜKSEKOKULU		
261	Vassil Levski	2011-2013
KONSERVATUVAR		
262	Conservatorio Statale Di Musica "Nino Rota"	2011-2013

ERASMUS DEĞİŞİM PROGRAMI			
AKADEMİK YIL	GİDEN ÖĞRENCİ	GELEN ÖĞRENCİ	GİDEN AKADEMİSYEN
2003-2004	7		
2004-2005	37	13	22
2005-2006	70	23	26
2006-2007	75	32	40
2007-2008	109	45	53
2008-2009	91	62	30
2009-2010	146	62	28
2010-2011	165	74	27
TOPLAM	700	311	226



FARABİ DEĞİŞİM PROGRAMI				
AKADEMİK YIL	GİDEN ÖĞRENCİ	GELEN ÖĞRENCİ	GİDEN AKADEMİSYEN	GELEN AKADEMİSYEN
2009-2010			1	
2010-2011	4	37	1	1
TOPLAM	4	37	2	1

BOLOGNA SÜRECİ

"Bologna süreci kapsamında 4 pilot birimde (Tıp Fakültesi, İktisadi İdari Bilimler Fakültesi, İşletme Fakültesi ve Mühendislik Fakültesi) uyum çalışmaları tamamlanmıştır. Bu birimler kalite güvence sisteminin kurulmasına ve sürdürülebilir gelişmenin sağlanmasına yönelik çalışmalarını sürdürmektedirler. Pilot birim olan Sosyal Bilimler Enstitüsü, Üniversitemiz için belirlenen Bologna süreci iş takvimine uygun olarak Mayıs 2012'de uyum çalışmalarını tamamlamayı hedeflemektedir.

Pilot birimlerin süreçle ilgili deneyimlerini, pilot olmayan birimlerle paylaşabilmeleri ve böylece uyum çalışmalarını hızlandırabilmek amacıyla, pilot birimler ve pilot olmayan birimler eşleştirilmiştir. Tüm birimler pilot birimlerin rehberliğinde, uyum çalışmalarını Mayıs 2012'de tamamlamak üzere sürdürmektedirler. Paydaş analizlerinin yapılması, program ve öğrenme çıktılarının hazırlanması aşamasındadırlar.

2011 yılında 2 eğitim toplantısı, 38 BEK toplantısı olmak üzere toplam 40 toplantı ve 2 eğitim semineri düzenlenmiştir. "

1.4 Proje Bilgileri (Yatırım)

EĞİTİM-YÜKSEKÖĞRETİM

Üniversitemizin Eğitim Sektörüne 2011 yılı Hazine Yardımı olarak 15.098.000 TL, özgelirlerden karşılanmak üzere 3.900.000 TL olmak üzere toplam 18.998.000 TL ödenek tahsis edilmiştir.

Net Finansman gelirlerinden eklenen 10.630.000 TL özgelirlerden gelir fazlası olarak eklenen 2.150.000 TL ve ayrıca yedek ödenekten eklenen 1.000.000 TL ile yılsonu ödenek



toplamı 32.778.000 TL olarak gerçekleşmiştir. Bu ödeneğin 31.12.2011 tarihi itibarıyla 24.534.962,57 TL'si harcanmıştır.

1- 2011 H 032090 Çeşitli Ünitelerin Etüd Projesi:

2011 H 032090 proje numaralı Çeşitli Ünitelerin Etüd Projesi'ne 2011 yılında Bütçe ödeneği olarak 100.000 TL, Net Finansmandan karşılanmak üzere yıl içinde 245.000 TL aktarma yapılarak toplam 345.000 TL ödenek tahsis edilmiş olup, proje kapsamında 2010 yılında başlanılan; "Tınaztepe Yerleşkesi Rektörlük ve İdari Bina Mekanik Tesisat Uygulama Projesi Yapılması", Tınaztepe Yerleşkesi Hukuk Fakültesi ve Adalet Meslek Yüksek Okulu Mekanik Tesisat Uygulama Projesi Yapılması", "Tınaztepe Yerleşkesi Rektörlük ve İdari Bina Elektrik Tesisatı Uygulama Projesi Yapılması", Hukuk Fakültesi ve Adalet Meslek Yüksek Okulu Tınaztepe Yerleşkesi Binaları Mimari Proje Yapılması Hizmet Alımı", "Tınaztepe Yerleşkesi Rektörlük ve İdari Bina Betonarme Projesi Yapılması" işleri, 2011 yılında tamamlanmıştır.

2011 yılında başlanılan; "Tınaztepe Yerleşkesi Yabancı Diller Yüksek Okulu Binası Mimari Projeleri Danışmanlık Hizmet Alımı İşleri", "İnciraltı Yerleşkesi Ameliyathane ve Kalp Damar Yoğun Bakım Tadilatı Uygulama Projesi Yapılması", "Dokuz Eylül Üniversitesi İnciraltı Yerleşkesi 18. Madde İmar Uygulaması Yapılması", "Tınaztepe Yerleşkesi Yabancı Diller Yüksek Okulu Binası Elektrik Tesisatı Uygulama Projeleri Hizmet Alımı", "Tınaztepe Yerleşkesi Yabancı Diller Yüksek Okulu Binası Mekanik Tesisatı Uygulama Projeleri Hizmet Alımı", "Tınaztepe Yerleşkesi Yabancı Diller Yüksek Okulu Betonarme Projesi ve Statik Hesapları Danışmanlık Hizmet Alımı" işleri 31.12.2011 tarihi itibarıyla tamamlanmış olup, toplam 344.996,20 TL harcanmıştır.

2- 1990 H 03120 Mühendislik Fakültesi Projesi:

1990 H 031020 Proje Numarası ile Yatırım Programına dâhil edilen Proje kapsamında C-D-E-F-G Bloklarının yapımını ihtiva eden Mühendislik Fakültesi 3. Etap 2.Kısım İnşaatının sözleşmesi 07.05.2010 tarihinde yapılmış olup, işin 31.12.2011 tarihi itibarıyla % 80'lik kısmı tamamlanmıştır. Kaba inşaatı bitmiş, boya, kaplama ve doğrama imalatları devam etmektedir. Bütçe ödeneği olarak 2011 yılında projeye 3.000.000 TL tahsis edilmiştir. Ayrıca Net Finansmandan 3.650.000 TL aktarılarak toplam 6.650.000 TL tutarında ödenek temin edilmiştir. 31.12.2011 tarihi itibarıyla 6.649.207,13 TL harcanmıştır.

3- 1999 H 030490 Kampüs Alt Yapı Projesi:

1999 H 030490 Proje Numarası ile Yatırım Programına dâhil edilen Kampus Alt Yapısı projesi kapsamında bulunan "Dokuz çeşmeler Yerleşkesi Alt Yapı Tadilatı", "Eğitim-İlahiyat Fakülteleri ve Dokuzçeşmeler Yerleşkesi Doğalgaz Dönüşümü" işi ve "Seferihisar Fevziye Hepkon İzmir M.Y.O. Sosyal Bilimler Kompleksi İhata Duvarı ve Çevre Aydınlatma" işleri yıl sonu itibarıyla tamamlanmıştır. Bütçe ödeneği olarak 2011 yılında projeye 800.000 TL tahsis edilmiştir. Ayrıca Net Finansmandan 500.000 TL aktarılarak toplam 1.300.000 TL tutarında ödenek temin edilmiştir. 31.12.2011 tarihi itibarıyla projeden 1.177.337,00 TL harcanmıştır.

4- 2009 H 030900 Derslik ve Merkezi Birimler Projesi:

2011 Yılı Yatırım Programında 2009 H 030900 Proje numarası ile yer alan "Derslik ve Merkezi Birimler" Projesine 2011 yılında Bütçe ödeneği olarak 9.098.000 TL tahsis edilmiştir.



Ayrıca yıl içerisinde Net Finansmandan 600.000 TL, aktararak yılsonu ödeneği 9.698.000 TL olarak gerçekleşmiştir.31.12.2011 tarihi itibarıyla projeden 3.119.189,10 TL harcanmıştır.

Proje kapsamında “Uzaktan Eğitim Uygulama ve Araştırma Merkezi Temel Çevre Güçlendirme Yapılması” ve “Dokuzçesmeler Yerleşkesi Uzaktan Eğitim Binası Yapılması” işleri yıl sonu itibarıyla tamamlanmıştır. “Tınaztepe Yerleşkesi Amfi Tiyatro Binası Yapılması” işinin ihalesi yapılmış olup, çalışmalar devam etmektedir.

Ayrıca proje kapsamında yer alan “Tınaztepe Yerleşkesi Rektörlük Binası Yapılması” ve “Tınaztepe Yerleşkesi Hukuk Fakültesi ve Adalet M.Y.O. Yapılması” işlerine ait ihaleler yapılmış olup, süreç devam etmektedir.

5- 2007 H 031180 Büyük Onarım Projesi:

2011 Yılında Üniversitemiz Büyük Onarımları için Bütçe ödeneği olarak 1.500.000 TL, Net Finansmandan 2.000.000 TL, özgelirlerden 1.500.000 TL olmak üzere toplam 5.000.000 TL ödenek tahsis edilmiş olup, 2011 yılında projeden toplam 4.983.835,08 TL harcama yapılmıştır.

<u>BÜYÜK ONARIM PROJESİ KAPSAMINDA GERÇEKLEŞTİRİLEN FAALİYETLER</u>
Eğitim Fakültesi Hasan Ali YÜCEL Binası WC Onarımı
Tıp Fakültesi Derslikler Grubu Çatı Onarımı
Tıp Fakültesi Yaya Yolu Döşeme Kaplaması Yapılması
Rektörlük Senato Odası Havalandırma Yapılması
D.E.Ü. Uzaktan Eğitim Uygulama ve Araştırma Merkezi Yıkım İşİ
Buca Öğrenci Yurdu Doğalgaza Uyumlu Baca Yenilemesi
Yarı Olimpik Yüzme Havuzu Zemin Kat Alüminyum Doğrama ve Çatı İla.İmalat Yap.
Eğitim Bilimleri Enstitüsü Balkon Korkuluğu Yapılması
Hasan Ali YÜCEL Binası 2.Kat Bilişim Laboratuvarı Tadilatı
Devlet Konservatuvarı Su Deposu Tadilatı
Dev.Kon.Sab.Kül.Sar.3 Ad.Elektromekanik Kumandalı Dekor Sis,1 Ad.Işık Köprüsü Y
Hemşirelik YO. ve Sağlık Hizmetleri YO. Giydirmeye Cephe Yapılması
Buca Öğr.Yur.D, D1, E, F, F1, G, G1 Blokları Güçlendirme ve Sığınak Bin.Yapılması
Eğitim Fakültesi Konferans Salonu Soğutma Grubu Onarımı
Dekanlık ve Temel Bilimler Binası Teknik Merkez Ses İzolasyonu
Seferihisar Öğrenci Eğitim ve Dinlenme Tesisleri Islak Hacimler Onarımı
D.E.Ü. Dokuzçesmeler Yerleşkesi Atölye Binası Yıkımı
Fen Fakültesi Kimya Laboratuvar.Pis Su Tesisat ve Banko Onarımı
Mühendislik Fakültesi İnşaat Bölümü Halle Laboratuvar Binası Genel Onarımı
Tıp Fakültesi Engelliler Kurulu Tadilatı Yapılması
Tıp Fakültesi Okuma Salonu Wc Tadilatı Yapılması



İlahiyat Fakültesi A Blok Pencere Doğramaları Tadilatı
İşletme Fakültesi ve Denizcilik Fakültesi Dış Cephe ve Çatı Tadilatı
Reha MİDİLLİ Foça Tur.İşlet. ve Otel.YO.Tem.Su Yangın Ana Hatlarının Yenilenmesi
Rektörlük WC ve Muhtelif Birimler Onarımı
Tıp Fakültesi Embriyoloji Hücre Kültürü Laboratuvarı Tadilatı
Dokuzçeşmeler Yerleşkesi Çevre Düzenleme İşleri
Güzel Sanatlar Fakültesi Muhtelif Tadilat İşİ
İ.İ.B.Fak. A ve B Blok Anfiler Çatı Onarımı
Sağlık M.Y.O. Derslik Tadilatı
Buca Eğitim Fakültesi Cahit Arf Binası Kütüphane İçine Camekan Yapılması
İktisat Fakültesi Kazan Dairesi Pis Su Pompalarının Yenilenmesi
Rektörlük Bağlı Birimler Tesisat Onarımı
İzmir Meslek Y.O. B-Blok Muhtelif Tadilatlar
D.Çeşmeler Yer.Yağmur Suyu Açık Kanal Drenaj Döşenmesi İşİ
Kariyer Planlama Birimi Tadilatı
Buca Eğitim Fakültesi Resim İş Bölümü Çatı Onarımı
PDÖ Bin.Kafkasya-Orta Asya Arkeolojik Arş. Merkezi Stratejik Arş. Mer.Tadilatı
Eğt.Fak. Personel Yemekhanesi Öğr.Üyeleri Odalarının Dönüşt.Klima Santrali Onarımı
Güzel Sanatlar Fakültesi Dilatasyon Fugalari Yenilenmesi
Rektörlük Muhtelif Birimler Onarımı

6- 2011 H 032100 Muhtelif İşler Projesi

2011 yılı Yatırım Programında yer alan 2011 H 032100 proje numaralı Muhtelif İşler Projesine 2011 Merkezi Yönetim Bütçe Kanunu ile hazine yardımı olarak 1.500.000 TL, öz gelirden finanse edilmek üzere 1.000.000 TL olarak toplam 2.500.000 TL (173.000 TL bağış hariç) ödenek verilmiş, yıl içinde projeye Net Finansman Gelirlerinden 4.085.000 TL ödenek eklenerek yıl sonu ödenek toplamı 6.585.000 TL olmuştur. 2011 yılı içinde projeden toplam 5.958.019,82 TL harcama yapılmıştır. Muhtelif İşler Projesinden yapılan alımlara ilişkin detaylara aşağıda yer verilmiştir;

a) Makine Teçhizat Alımı:

Muhtelif işler projesi kapsamında Makine Teçhizat Alımı için toplam 3.988.332,56 TL harcama yapılmıştır. Harcamaya ilişkin detaylara aşağıdaki tabloda yer verilmiştir;

Sıra No	Malzeme Adı	Miktar	İlgili Birim
1	Werzalit Masa Sandalye		S.K.S.
2	Baskı Makinesi	2 adet	Matbaa-İlahiyat
3	Fotokopi Makinası	21 adet	Rektörlük Birimleri



4	Ses ve Işık Sistemi	1 adet	Eğitim Fak.
5	Kenar Yapıştırma Makinası	1 adet	Yapı İşl.
6	Amfi Sırası	135 adet	Seferihisar Y.Okulu
7	Split Klima	201 adet	Rektörlük Birimleri
8	Araç	3 adet	Rektörlük Birimleri
9	İş Makinası	1 adet	Rektörlük
10	Yol Süpürme Makinası	1 adet	Rektörlük
11	Müzik aletleri	10 kalem	Konservatuar
12	Faks Cihazı	10 adet	Rektörlük Birimleri
13	Ses Sistemi	1 adet	Tıp Fakültesi
14	Dijital Kayıt Cihazı	1 adet	G.S.Fak.
15	Fotoğraf Makinası	1 adet	G.S.Fak.
16	Yemek Kaşığı ve Çatalı	3500 Adet	S.K.S.
17	Yemek Tabacağı	8500 Adet	S.K.S.
18	Büro Donanımı	7 Kalem	Genel Sekreterlik
19	Telsiz	16 Adet	Genel Sekreterlik
20	Mefruşat Alımı	4 Kalem	Seferihisar Y.Okulu
21	Projeksiyon Cihazı	42 Adet	Bilgi İşlem
22	Telefon Santral İlavesi	1 Adet	Tınaztepe
23	Yer Temizleme Makinası	3 adet	Rektörlük-Seferihisar Y.Okulu
24	Koltuk Alımı	4 kalem	Rektörlük Birimleri
25	Kesintisiz Güç Kaynağı	14 Adet	Rektörlük Birimleri
26	Beyaz Tahta	21 Adet	İlahiyat

b)Bilgisayar Donanım Alımları:

Muhtelif işler projesi kapsamında Bilgisayar Donanım Alımları için toplam 187.733,28 TL harcama yapılmıştır. Harcamaya ilişkin detaylara aşağıdaki tabloda yer verilmiştir;

Sıra No	Malzeme Adı	Miktar	İlgili Birim
1	Dizüstü Bilgisayarı	7 Adet	Bilgi İşlem Daire Bşk.
2	Taşınır Bilgisayar	38 Adet	Bilgi İşlem Daire Bşk.
3	Bilgisayar	1261 Ad.	Rektörlük Birimleri
4	Ekran	1005 Ad.	Rektörlük Birimleri



5	Sunucu	1 Adet	Bilgi İşlem Daire Bşk.
6	Sunucu Depolama Ünite	1 Adet	Akıllı Kart Merkezi
7	Plotter Çizici	1 Adet	Akıllı Kart Merkezi
8	İletişim Anahtarı	78 Adet	Bilgi İşlem Daire Bşk.

c) Kütüphane Yayın Alımları:

2011 yılı içinde Üniversitemizde yapılan eğitim-öğretim ve araştırma faaliyetleri için gereken bilgi ve belge birikimi sağlamak ve bu bilgi ve belgeleri ihtiyaç duyanların yararlanmasına hazır bulundurmak amacıyla, muhtelif işler projesi kapsamına alınan yayın alımları elektronik ve basılı yayın alımları için aşağıda belirtilen mal ve hizmetler alınmıştır. Projenin program ödeneği 1.100.000 TL olup, yıl içinde yapılan ekleme işlemleri ile 685.000 TL ekleme yapılarak yılsonu ödenek toplamı 1.785.000 TL olmuştur. Projeden 2011 yılında 1.781.953,98 TL harcama yapılmıştır. Harcamaya ilişkin detay açıklamalara aşağıda yer verilmiştir;

1. Avery Index Architectural Periodicals , DAAI:Design and Applied Arts Index, GSW, Georef Veri Tabanlarına Abonelik Projesi:

Avery Index Architectural Periodicals 1934'ten beri mimarinin tarihi ve mimari uygulamalar, peyzaj mimarisi, şehir planlama, tarihi yerleri koruma ve iç tasarım ve dekorasyon gibi konularla ilgili mimari ve tasarım ile ilgili dergi makalelerinin bibliyografik indekslerini sunmaktadır. DAAI; tekstil ve seramikten vasıta tasarımı, reklam ve kaynakların sürdürülebilirliğine kadar tasarım ve el sanatlarının her yönüyle ilgili bilgiler içeren bir numaralı kaynaktır. 1973 'ten bugüne dergi makalelerini, fuar incelemelerini ve haber öğelerinin indeksini kapsar. GSW bölgesel jeoloji,ekonomik jeoloji,mühendislik jeolojisi,çevre jeolojisi ,dünya dışı jeoloji, jeokimya , jeokronoloji, jeomorfoloji,jeofizik hidrojeoloji, mineraloji, oşinografi, paleontoloji, petroloji, sedimanter petroloji,stratigrafi konularında 47 adet tam metin dergiyi içermektedir. Amerikan Jeoloji Enstitüsü tarafından yayınlanan Georef, yerbilimleri alanında kapsamlı bir bibliyografik veritabanıdır.İlgili konulardaki makale,tez,rapor bildiri ve konferans gibi yayınların indeksini sunmaktadır. Bu Veri Tabanlarına 18.380,00 \$ karşılığı (29.972,27 TL) abone olunmuştur.

2. Springer Link Veri tabanı aboneliği Projesi;

Springer Link Yayınevinin 1247 Elektronik Dergisine 7.797,74 EURO (18.096,22 TL) karşılığı abone olunmuştur

3. The American Society of Civil Engineers (ASCE) Veri tabanı Aboneliği Projesi;

The American Society of Civil Engineers (ASCE) kurumun ; 32 adet ASCE Dergisininin 1983'ten günümüze tüm sayılarına ve 2001 yılından günümüze dek olan ve sayıları 190'ı geçen ASCE tutanaklarına 8.454,00 \$ (13.785,94 TL) karşılığı abone olunmuştur



4. Emerald Managemet Xtra, Emerald Business Management and Economics eBook Series, Emerald Social Science eBook Series Veri tabanlarına Abonelik Projesi;

Emerald Management Xtra; İşletme, İktisat, İnsan Kaynakları Yönetimi, Pazarlama, Kütüphanecilik, Makina Mühendisliği, Elektrik ve Elektronik Mühendisliği konularını içeren 175 tam metin dergi koleksiyonuna erişim imkanı sağlamaktadır.

Social Sciences collection; Emerald Yayınevinin,Sosyal Bilimler ve İşletme,Yönetim ve Ekonomi isimli kitap serilerinden oluşmaktadır. Sosyal Blimler e-kitap serisinde: Eğitim, Sağlık, Dil, Politika, Sosyoloji ve Antropoloji konuları gibi 37 başlıkta 200 cilt kitap. **Business, Management and Economics collection:** İşletme-Yönetim ve Ekonomi e-kitap serisinde:Muhasebe ve Finans,Ekonomi,Girişim ve İnivasyon,Sağlık,İnsan Kaynakları Yönetimi konuları gibi 65 başlıkta 430 cilt kitap yer almaktadır. Bu Veri Tabanlarına 11.026,00 GBP (27.335,66 TL) karşılığı abone olunmuştur.

5. American Institute Of Physics, Grove Dictionary of Art Online, Grove Music Online, Science Online AAAS, MathScinet, Oxfort University Press Veri Tabanlarına Abonelik Projesi;

AIP ve American Physical Society'nin 22 dergisine erişim sağlanmaktadır. GROVE ART ONLINE, Dictionary of Art ve The Oxford Companion to Western Art yayınlarının online versiyonudur. Ayrıca konusunda pek çok makale, biyografi ve görüntüleri de içeren kapsamlı bir sanat veritabanıdır.

GROVE MUSIC ONLINE,New Grove Dictionary of Music and Musicians,New Grove Dictionary of Opera,New Grove Dictionary of Jazz gibi müzik alanındaki online bir danışma kaynağıdır. Ayrıca Sibelius nota yazılım ortaklığı ile de 500 ü aşkın örnek müziğin de sesli biçimde içermektedir.

American Association for the Advancement of Science (AAAS) tarafından 1883'ten beri yayınlanmakta olan Science disiplinlerarası haftalık bir bilim dergisidir. SCİENCE ONLINE, temel bilimler sosyal ve beşeri bilimler mühendislik tıp ve yaşam bilimleri alanları kapsamaktadır.

American Mathematical Society tarafından çıkartılan MATHSCİNET, 1940 yılından günümüze kadar matematik ve ilgili konularda yapılmış Yayınlar ,Yayınlara ait eleştiri, Atıf ,Bibliyografik bilgi , Özetçe veren bir veritabanıdır. MathSciNet, yaklaşık olarak 1799 adet güncel seri ve dergi, konferansları, araştırma raporlarını ve kitapları içermektedir. MathSciNet'de 219.592 orjinal makaleye bağlantı, 10.848 eleştiri yapan kişi ve 384.575 yazar indekslenmiştir.

OXFORD UNİVERSİTY PRESS kapsamındaki,yaşam bilimleri,matematik ve fizik bilimleri,tıp,sosyal bilimler,hukuk gibi pek çok konudaki 196 tam metinli dergiye erişim sağlamaktadır. Bu veri tabanlarına 20.598,38 \$ (31.356,91 TL) karşılığı abone olunmuştur.

6. ASTM Digital Library Veri tabanı Aboneliği Projesi;

ASTM Dijital kütüphanesi 140'ın üzerinde Endüstri dalı için konusundaki teknik uzmanlığı ile kapsamlı ve otorite kaynaklardan biridir.ASTM Dijital Kütüphanesi; 1000'in üzerinde kitap, 30000'in üzerinde teknik ve bilimsel makale, 430.000 sayfayı aşkın geçerli



bilgiyi içeren bilgi kaynağıdır. Bu Veri Tabanına 10.810,00 \$ (16.456,06 TL) karşılığı abone olunmuştur.

7. Wiley Interscience Veri Tabanı Aboneliği Projesi;

Wiley Yayınevinin İşletme, ekonomi, finans, kimya, çevre, eğitim, mühendislik, bilişim, hukuk, matematik, istatistik, tıp, materyal bilimi, psikoloji gibi konulardaki 1234 dergisine 66.595,21 Euro (145.164,24 TL) karşılığı abone olunmuştur.

8. EJS Electronic Journals Veri Tabanı Aboneliği Projesi:

133 Adet Fen, Tıp ve Sosyal Bilimler alanlarında elektronik dergi içeren EJS Electronic Journals veri tabanına 99.450,00 Euro (216.781,11 TL) karşılığı abone olunmuştur.

9. Karger E-Journals Online Veri tabanı Aboneliği Projesi:

KARGER Medical & Scientific Publisher tarafından yayınlanan Tıp konusundaki 77 adet tam metin elektronik dergiye 13.105,00 Euro (31.145,34 TL) karşılığı abone olunmuştur.

10. LexisNexis Veri Tabanı Aboneliği Projesi:

LexisNexis, Hukuk ağırlıklı olmak üzere İşletme, Finans ve Ekonomi alanlarındaki kaynaklara, finansal ve tıbbi dokümanlara online ortamda erişim olanağı sunmaktadır. Avrupa Birliği bilgi kaynaklarına, Amerika Birleşik Devletleri'nde, İngiltere'de, Almanya'da ve Fransa'da yürürlükte olan kanunlara, tüzüklere, yönetmeliklere, ayrıca bu ülkelerin mahkemelerinde alınan kararlara ve içtihatlarla ulaşılabilir. Bunlara ek olarak 900'den fazla hukuk dergisi ve bülteni kullanıcılara sunulmaktadır. LexisNexis Veri Tabanına 10.426,00 Euro (24.778,43 TL) karşılığı abone olunmuştur.

11. Source OECD Veri Tabanı Aboneliği Projesi;

OECD'nin faaliyet ve hizmetleri oluşan Source OECD veritabanı pek çok farklı kaynağı online olarak erişime sunmaktadır. Sadece finans perspektifli değildir. Makro ve mikro iktisadın bütün alanlarını kapsamaktadır. 33 sureli yayın 1997 yılından günümüze bütün sayılar bütün dergilerle çevrimiçi ortamda mevcuttur. 20 ana konuda 165 elektronik kitabı içermektedir. Sourceoecd Veri Tabanı'na 10.600,00 Euro (25.191,96 TL) karşılığı abonelik yapılmıştır.

12. ICE Journals Complete Veri Tabanı Aboneliği Projesi:

Institution of Civil Engineers (ICE) Tarafından yayınlanan ,inşaat mühendisliği ve yan alanlarındaki konularda 40 e-dergiye elektronik erişim sağlanmıştır. ICE Journals Complete Veri Tabanına 6.071,00 Pound (16.374,70 TL)) karşılığı abone olunmuştur.

13. BMJ Journals ve Clinical Evidence Veri Tabanları Aboneliği Projesi:

Dünyada Alanında Lider "GUT,HEART, THORAX" gibi dergilerin yer aldığı BMJ dergilerine abone olunmuştur. Clinical Evidence; Yaygın klinik müdahalelerinin etkileri konusunda, sürekli güncelleştirilen uluslararası bulgu kaynağıdır. Hastalığın bir özeti ile, bu hastalığa yönelik koruyucu ve tedavi müdahalelerinin yararları ve zararları konusunda bilgiler içerir. Hastalar için en iyi sonuç üzerinde odaklanan spesifik müdahaleleri destekleyen, mevcut en iyi bulguları vurgular. BMJ Journals ve Clinical Evidence Veri tabanlarına 10.305,00 Pound (27.794,65 TL) karşılığı abone olunmuştur.

14. Westlaw Academic Services Veri Tabanı Aboneliği Projesi:

Dünyada en geniş kapsamlı Online Hukuk Kütüphanelerinden biri olan Westlaw International 35,000'nin üzerinde veritabanını barındırır. Avrupa Birliği, Birleşik Krallık, Amerika Birleşik Devletleri (Federal ve Eyalet bazında), Avustralya, Hong Kong, Kanada ve Uluslararası Hukuk Otoritelerinin bütün hukuk mevzuatı, mahkeme tutanak ve kararlarına online erişim sağlar. Westlaw Academic Services Veri Tabanına 5.950,00 Euro (15.154,65 TL) karşılığı abone olunmuştur.

15. EJS Electronic Journals Veri Tabanı Aboneliği Projesi:

77 Adet Fen, Tıp ve Sosyal Bilimler alanlarında elektronik dergi içeren EJS Electronic Journals veri tabanına 65.720,00 USD (123.277,58 TL) karşılığı abone olunmuştur.

16. Springer Protocols Veri Tabanı Aboneliği Projesi:

Springer Yayınevi'nin tıp alanında uygulanan tanı ve tedavilerin süreçlerini kapsayan kapsamlı bir veri tabanıdır. Springer Protocols Veri Tabanına 6.360,71 Euro (15.628,90 TL) karşılığı abone olunmuştur.

17. Springer E-Book 2011 Full Collection Veri Tabanı Satınalma Projesi:

Springer Yayınevi'nin 2011 yılı tüm elektronik İngilizce ve Almanca elektronik kitap koleksiyonunu içermektedir. Springer E-Book 2011 Full Collection Veri Tabanı 73.000,00 Euro (179.368,30 TL) karşılığı satın alınmıştır.

18. Avery Index Architectural Periodicals, DAAI:Design and Applied Arts Index , GSW – GeoscienceWorld, Georef, Digital Dissertation , Ebrary Online Sheet Music , Ebrary Academic Complete , Proquest Central ,Safari IT & Business Books , Veri Tabanları Aboneliği Projesi:

Digital Dissertation veri tabanı aracılığı ile pek çok konuda hazırlanmış 930.000 tam metin doktora ve master tezine erişim sağlamaktadır.

Avery Index Architectural Periodicals 1934'ten beri mimarinin tarihi ve mimari uygulamalar, peyzaj mimarisi, şehir planlama, tarihi yerleri koruma ve iç tasarım ve



dekorasyon gibi konularla ilgili mimari ve tasarım ile ilgili dergi makalelerinin bibliyografik indekslerini sunmaktadır.

DAAI; tekstil ve seramikten vasıta tasarımı, reklam ve kaynakların sürdürülebilirliğine kadar tasarım ve el sanatlarının her yönüyle ilgili bilgiler içeren bir numaralı kaynaktır. 1973'ten bugüne dergi makalelerini, fuar incelemelerini ve haber öğelerinin indeksini kapsar.

GSW bölgesel jeoloji,ekonomik jeoloji,mühendislik jeolojisi,çevre jeolojisi ,dünya dışı jeoloji, jeokimya , jeokronoloji, jeomorfoloji,jeofizik hidrojeoloji, mineraloji, oşinografi, paleontoloji, petroloji, sedimanter petroloji,stratigrafi konularında 47 adet tam metin dergiyi içermektedir.

Amerikan Jeoloji Enstitüsü tarafından yayınlanan Georef, yerbilimleri alanında kapsamlı bir bibliyografik veritabanıdır.İlgili konulardaki makale,tez,rapor bildiri ve konferans gibi yayınların indeksini sunmaktadır.

Ebrary Academic Complete, Temel bilimler,sosyal ve beşeri bilimler mühendislik tıp ve yaşam bilimleri güzel sanatlar konularında 42,022 elektronik kitaba erişim sağlanmıştır.

Ebrary Online Sheet Music "Dünyaca ünlü bestecilere ait 8300'ün üzerinde eserin nota bilgilerini kapsayan ve aynı anda sınırsız sayıda kullanıcının erişimine izin veren bir Müzik Veritabanıdır.

Safari yayınevi'nin İşletme ve IT konusundaki Tam Metin 5696 adet Tam metin elektronik kitaba erişim imkanı sağlar. SAFARI Business Books Online - Toplam 1112 Adet İşletme ve Yönetim Bilimleri Konulu E-Kitap. SAFARI Technical Books Online - Toplam 4584 Adet Mühendislik / Teknoloji / Teknik Kitabı içerir.

Proquest Central çeşitli konularda 25 alt veri tabanından oluşan Tam metin veri tabanıdır. Avery Index Architectural Periodicals, DAAI:Design and Applied Arts Index , GSW – GeoscienceWorld, Georef, Digital Dissertation , Ebrary Online Sheet Music , Ebrary Academic Complete , Proquest Central ,Safari IT & Business Books Veri Tabanlarına 108.801,00 USD (204.088,92 TL) karşılığı abone olunmuştur.

19. MD Consult – Clinics Of North America Veri Tabanı Aboneliği Projesi:

MD Consult Klinik Bilgi Sisteminin içerdiği ürünler bir arada çalışarak MD Consult kullanıcılarının, en kapsamlı klinik bilgilere erişmelerini sağlamaktadır. Sürekli güncellenen MD Consult, doktorların hastalarını muayene ederken ve hastalarına teşhis koyarken kanıta dayalı bilgilerden yararlanmalarını sağlamaktadır.. MD Consult Core Edition, 51 adet referans nitelikte tıp kitabı, 87 adet tam metin tıp dergisi, Önde gelen bağımsız ilaç referans kaynağından alınmış olan ve 22,000 ilaç üzerine bilgiler kapsayan bir bilgi kaynağıdır.

Clinics of North America Serilerinin 55 dergisine abone olunmuştur. Her bir Clinics dergisi, belli bir uzmanlık ya da alt uzmanlık dalı üzerine, uzmanların değerlendirmelerini sunmaktadır. Veri Tabanlarına 25.030,00 USD (46.951,27 TL) karşılığı abone olunmuştur.



20. Summon Search Veri Tabanı Aboneliği Projesi:

Summon Search, Üniversitemizin abonesi olduğumuz tüm veritabanlarının aynı anda ve aynı arayüz üzerinden taranmasına olanak veren bir tarama sistemidir. Summon Search Veri Tabanına 21.000,00 USD (39.391,80 TL) karşılığı abone olunmuştur.

21. Millennium Maintenance Otomasyon Veri Tabanı Aboneliği Projesi:

Millennium Maintenance Otomasyon Sistemine Innovative Interfaces Limited Şirketi aracılığı ile 21.996,00 \$ (41.260,10 TL) karşılığı abone olunmuştur.

22. Wiley Interscience Veri Tabanı Aboneliği Projesi;

Wiley Yayınevinin İşletme, ekonomi, finans, kimya, çevre, eğitim, mühendislik, bilişim, hukuk, matematik, istatistik, tıp, materyal bilimi, psikoloji gibi konulardaki 1367 dergisine 73.813,27 Euro (182.178,53 TL) karşılığı abone olunmuştur.

23. 319 Kalem Yabancı Dil Süreli Yayın Alımı ihalesi Projesi:

Üniversitemizin değişik birimlerinde ihtiyaç duyulan 319 Kalem Yabancı Dil Süreli Yayın Alımı ihalesi yapılmış 110.356,31 Euro (272.988,40 TL) ödenmiştir.

24. 286 Adet Yabancı Dil Basılı Yayın Alımı Projesi;

Üniversitemizin değişik birimlerinde ihtiyaç duyulan 286 Adet Yabancı Dil Basılı Yayın (kitap) Alımı yapılmış, 37.432,04 TL ödenmiştir.

EĞİTİM-BEDEN EĞİTİMİ VE SPOR

1-Açık ve Kapalı Spor Tesisleri Projesi:

1998 H 050150 Proje numarası ile Yatırım Programına dâhil edilen Açık ve Kapalı Spor Tesisleri Projesi kapsamında "Tınaztepe Yerleşkesi Atletizm Pistli Sentetik Futbol Sahası" yapılması işinin sözleşmesi 28.12.2010 tarihinde yapılmış olup, İstinat duvarları ve destek binası tribünleri yapılmıştır. Saha içi suni çim ve sentetik pist çalışmaları devam etmektedir. 2011 yılında Bütçe Ödeneği olarak 2.000.000 TL, yıl içinde ise Net Finansman gelirlerinden karşılanmak üzere 2.000.000 TL ve yedek ödenekten 1.000.000 TL aktararak yılsonu ödenek toplamı 3.200.000 TL olarak gerçekleşmiş olup, 31.12.2011 tarihine kadar 2.302.378,24 TL harcama yapılmıştır.

SAĞLIK SEKTÖRÜ:

1-2011 I 000230 Muhtelif İşler Projesi:

Üniversitemizin Sağlık Sektöründe yer alan 2011 I 000230 nolu Muhtelif İşler Projesi için 2011 Yılında hazine yardımı olarak 7.000.000 TL, Döner Sermaye İşletmesi Gelirlerinden karşılanmak üzere 5.000.000 TL ve yıl içinde Net Finansman gelirlerinden karşılanmak üzere 200.000 TL aktararak yılsonu ödenek toplamı 12.200.000 TL'ye ulaşmıştır.Proje Kapsamında yapılan işler aşağıdaki tabloda gösterilmiş olup, bu işler için



31.12.2011 tarihine kadar 6.756.147,22 TL harcanmış ancak, yatırım programı gereğince Döner sermaye gelirlerinden karşılanacak 5.000.000 TL ödenek, 106.000 TL olarak gerçekleşmiştir.

Nevvar-Salih İşgören Çocuk Hastanesi Tamamlama İnşaatı
Uyg.Arş.Hast. Radyasyon Onkolojisi A.B.D. Onarımı
Uyg.Arş. Hast. Saymanlık Birimi Tadilatı
Uyg.Arş.Hast. Ön Giriş Yürüyüş Yolu Yapılması
Uyg.Arş.Hast. Soğutma Kulesi Tadilatı
Uyg.Arş.Hast. Radyasyon Onkolojisi A.B.D.Havalandırma Tesisatı
Uyg.Arş.Hast. Ameliyathane ve Yoğun Bakım Tadilatı
Uyg.Arş.Hast. 33 Adet Asansör Bakım Onarımı
Uyg.Arş.Hast. Radyasyon Onkolojisi Wc Tadilatı İş
Uyg.Arş.Hast. 11.Blok K:7 K:8 Asansörlerinin Pano Değişim Tadilatı
Uyg.Arş.Hast. 6.Blok Girişi Sundurma Yapılması
Uyg.Arş.Hast. 6.Blok Zemin Kat Bilgi İşlem Ofisleri Tadilatı

DİĞER KAMU HARCAMALARI (DKH)- SOSYAL- TEKNOLOJİK ARAŞTIRMA

DKH- SOSYAL- TEKNOLOJİK ARAŞTIRMA

1-2007K120750 İleri Biyomedikal AR-GE Merkezi

2007K120750 numaralı ve "İleri Biyomedikal AR-GE Merkezi" adlı projeye 2011 yılı bütçesi ile hazine yardımı olarak 7.000.000 TL ve özgelirlerden 7.400.000 TL olmak üzere 14.400.000 TL ödenek tahsis edilmiş olup sözkonusu tutarın tamamı özel hesaba aktarılmıştır.

2011 yılında bu projeye yönelik olarak 4.451.219,69 TL tutarında harcama gerçekleştirilmiş olup, harcamaların ekonomik gider kodu sınıflandırmasına göre toplam tutarlarına aşağıda yer verilmiştir;

Ekonomik Gider Kodu	Tutar
06.5.7.90 – Diğerleri(Müteahhitlik Giderleri)	3.786.789,69 TL
06.9.9.01 – Diğer Sermaye Giderleri	664.430,00 TL
Toplam	4.451.219,69 TL



2-2009 K 120600 Elektronik Malzeme Üretim ve Uygulama Merkezi

2009K120600 numaralı ve “Elektronik Malzeme Üretim ve Uygulama Merkezi” adlı projeye yönelik olarak; 2011 yılı yatırım toplamı, 2.000.000 TL’dir. Bu projeye ilişkin olarak 2011 yılında 2.000.000 TL hazine yardımlarından özel hesaba aktarılmıştır.

2011 yılında bu proje kapsamında 3.472.700,81 TL tutarında harcama gerçekleştirilmiş olup, harcamaların ekonomik gider kodu sınıflandırmasına göre toplam tutarlarına aşağıda yer verilmiştir. Projeye ilişkin açık olan akreditif kredileri toplamı 2.947.986,55 TL’dir.

Ekonomik Gider Kodu	Tutar
06.1.1.90 - Diğer Mefruşat Alımları	61.666,50 TL
06.1.2.02 - Bilgisayar Alımları	28.330,00 TL
06.1.2.04 - Laboratuvar Cihazı Alımları	2.032.319,98 TL
06.1.2.90 - Diğer Makine Teçhizat Alımları	1.022.983,01 TL
06.5.7.90 - Diğerleri (Müteahhitlik Giderleri)	327.401,32 TL
Toplam	3.472.700,81 TL

3-2010 K 120760 Deniz Bilimlerinde Veri ve Bilgi Üretim Etkinliği

2010K120760 numaralı ve “Deniz Bilimlerinde Veri ve Bilgi Üretim Etkinliği” adlı projeye yönelik olarak; 2011 yılı yatırım toplamı 1.000.000 TL’dir. Bu projeye ilişkin olarak 2011 yılında 1.000.000 TL hazine yardımlarından özel hesaba aktarılmıştır.

2011 yılında bu projeye yönelik olarak 1.535.664,32 TL tutarında harcama gerçekleştirilmiş olup, harcamaların ekonomik gider kodu sınıflandırmasına göre toplam tutarlarına aşağıda yer verilmiştir;

Ekonomik Gider Kodu	Tutar
06.1.2.90 - Diğer Makine Teçhizat Alımları	1.535.664,32 TL
Toplam	1.535.664,32 TL

4-2011 K 120580 Rektörlük Bilimsel Araştırma Projeleri

2011 yatırım programında 2011K120580 proje numarası ile yer alan Rektörlük Bilimsel Araştırma Projeleri’ne yönelik olarak; 2011 yılı yatırım toplamı 5.200.000 TL olup, 5.200.000 TL tutarı Üniversitemiz özgelirlerinden özel hesaba aktarılmıştır. 2011 yılında projeden toplamda 2.713.841,67 TL harcama gerçekleştirilmiştir.

2- Performans Sonuçları Tabloları ve Değerlendirmesi

Kurumumuzca 2011 yılı için hazırlanmış Performans Programı bulunmadığından bu faaliyet raporunda performans bilgilerine yer verilmemiştir.



IV- KURUMSAL KABİLİYET ve KAPASİTENİN DEĞERLENDİRİLMESİ

Üniversitemizin 2006-2010 Stratejik Planında stratejik amaç, hedef, misyon ve vizyon çalışmalarında durum analizi yapılmış olup Güçlü Zayıf Fırsat ve Tehditleri (GZFT) aşağıda belirtilmiştir.

A- Üstünlükler:

1. Kurumun köklü geçmişi
2. Dinamik ve deneyimli akademik kadro
3. Yurtdışı eğitilmiş akademik personelin varlığı
4. Öğretim programlarındaki çeşitlilik
5. Aktif eğitim uygulamaları
6. Katılımcı yönetim anlayışı
7. Katılımcı ve etkileşimli üniversite çevresi
8. Yabancı üniversitelerle anlaşmalar
9. Erasmus ve Socrates programlarına üyelik
10. Üniversite radyosu
11. Akreditasyon çalışmaları
12. Üniversite hastanesi
13. Sürekli eğitim merkezi
14. Zorunlu yabancı dil hazırlık sınıfı
15. Yabancı dilde eğitim yapan birimler
16. Öğrenci kulüpleri
17. Çok sayıda farklı eğitim ve bilim alanında birimler
18. Lisansüstü programlarda çeşitlilik
19. Yabancı üniversitelerle işbirliği neticesinde çift diploma
20. Çift ana dal programları
21. Akademik yayınların çokluğu
22. Çok sayıda ve alanında ülkede ilk araştırma merkezi
23. Toplam kalite yönetimine verilen önem
24. Kütüphane veri tabanlarına sahip olmak
25. Başarılı uluslararası konferansların yapılması

26. YÖK tarafından görevlendirilen 8 üniversiteden biri olarak diğer üniversitelerden gelen araştırma görevlilerinin yetiştirilmesi
27. Üniversitenin bazı fakülte ve birimlerinin bölgede tek olması
28. Meslek odaları ve kuruluşları ile iyi ilişkiler

A-Zayıflıklar:

1. Fiziksel altyapı eksiklikleri
2. Kaynak yaratmada güçlükler
3. İdari personel eksikliği
4. Üniversitenin yerleşim yapısının yaygınlığı
5. 24 saat yaşayan üniversitenin henüz yaratılmamış olması
6. Öğrenci başına düşen öğretim üyesi sayısının azlığı
7. Geniş katılımlı sosyal ve kültürel etkinliklerin yetersizliği
8. Mezunlarla ilişkilerin yetersizliği
9. Üretilen proje sayılarının yetersizliği
10. Ulaşım sorunları
11. Halkla ilişkilerin ve tanıtımın yetersiz olması
12. Bazı araştırma merkezlerinin alanlarında çalışan araştırmacı ve uzman yetersizliği
13. Yabancı öğretim elemanlarının azlığı
14. Kariyer merkezinin olmaması
15. Burs olanaklarının yetersizliği
16. Endüstrinin gereksinim duyduğu konularda derslerin ve uygulamaların azlığı
17. Üniversite teknoparkının olmaması
18. Bazı mesleki alanlarda laboratuvar çalışmaları ve staj olanaklarının yetersizliği
19. Türkçe yayınların özendirilmemesi
20. Ulusal ve uluslararası toplantılara katılmak için finansal desteğin olmaması
21. Erişim sayfasında birimlerle ilgili yetersiz bilgi

Değerlendirme:

Üniversitelerin kurumsal kimliklerinin geliştirilmesi ve iç paydaşlarının kurumsal bağlılıklarının sağlanması, kuruluş içi söz konusu öğelerin niteliklerini geliştirmeye yönelik hedefler ortaya koyması ile mümkün olabilir. Bu anlayış çerçevesinde Dokuz Eylül



Üniversitesi, akademik ve idari personel ile öğrencilerin akademik, ekonomik ve sosyo-kültürel gelişimlerini destekleyecek ve hizmet kalitesini arttıracak hedefler benimsemiştir.

Kuruluşların varlığı, çevrelerinden bağımsız düşünülemez. Kurulardan etkilenen veya kuruluşu etkileyen kuruluş dışındaki dış paydaşlar, kuruluşun faaliyetleriyle doğrudan veya dolaylı ilişkisi olan diğer kamu, özel ve sivil sektör kuruluşları, kuruluşa girdi sağlayanlar ve kurulardan hizmet alanlardır.

Üniversiteler faaliyet gösterdiği toplumsal hayatın en önemli unsurlarıdır. Toplumun akademik, sosyo-kültürel ve ekonomik ilişkilerinin merkezinde yer alan kuruluşların başında gelmektedir. Dolayısıyla toplumsal artı oluşturulması sürecinde ekonomi, sağlık, bilim ve teknoloji, kültür-sanat, spor vb. alanlarda toplumsal farkındalıkları yaratacak hizmetler de sunarlar. Dokuz Eylül Üniversitesi, bu yaklaşım çerçevesinde kurumsal-toplumsal sorumluluk projelerinin dış paydaşlarını çeşitlendirip artırarak ve kamuoyu farkındalığı yaratarak işbirliğini sürdürülebilir kılmak ve mezunlar ile üniversite işbirliğini geliştirerek sürekliliğini sağlamanın yanı sıra dış paydaşlara yönelik eğitim, sağlık ve sosyo-kültürel hizmetlere ilişkin mekanizmaları da oluşturma gayreti içerisinde.

Kurumsal benliğin ifadesinde en etkili yöntemlerden biri tanıtım ve halkla ilişkiler faaliyetleridir. Değişimleri takip edebilmek ve bu değişimleri kendi yapısal dinamiklerine aktararak farklılaşabilmek, kuruluşun içinde bulunduğu toplumda yeni algılar yaratabilmesiyle ilişkilidir. Kuruluşun idealleri doğrultusunda toplumsal algılamalara şekil ve yön veren tanıtım ve halkla ilişkiler faaliyetleridir. Rekabet koşullarının her geçen gün çeşitlendiği günümüzde kurumlar tanıtım ve halkla ilişkiler alanında yeni stratejiler geliştirmeyi daha çok önemser hale gelmiştir. Bu stratejiler, kurumsal faaliyetlerin kurumdan hizmet alanların beklenti ve gereksinimleri doğrultusunda yönlendirilmesi, toplumsal saygınlığın ve desteğin sağlanması, ulusal ve uluslararası düzeyde tercih edilir olmak konusunda kurumsal imaj yaratılması açısından önem arz etmektedir.

Dokuz Eylül Üniversitesi bu anlayış çerçevesinde ulusal ve uluslararası tanınmışlığı ve işbirliğini arttırmayı stratejik amaçları arasına almıştır.

Devlet üniversitelerinin temel mali kaynağını genel bütçeden ayrılan ödenekler oluşturmaktadır. Bunun yanı sıra bireysel ve kurumsal bağışlar diğer kaynaklardır. Ancak günümüz ekonomik koşulları ve kıt kaynaklar dikkate alındığında bütçede verilen miktarların yeterli olmayacağı açıktır. Bu nedenle üniversitelerin kendilerine özgülir yaratacak faaliyetler geliştirmesi, maliyetleri azaltarak verimliliği artırması, kaynakları adil



olarak tahsis etmesi, etkili ve verimli kullanmaları gereklidir. Aynı zamanda, ulaşmayı istediği yerde olabilmesi için yeni kaynaklar ve ortaklıklar oluşturmalarıdır. Üniversitemizde kendi gelirini yaratan ve kendi imkanları ile sonuca ulaşmanın önemini kavrayan bir üniversite olarak eğitim, araştırma, paydaşlara hizmet işlevlerinin daha etkin bir biçimde yerine getirilebilmesi ve ulusal-uluslararası tanınırlığın geliştirilmesine yönelik finansal kaynak yaratmak amacı ile bu gereği vurgulamaktadır.

Üniversitemizin 20011–2015 dönemi stratejik planı hazırlanarak 2011 yılı başında Devlet Planlama Teşkilatı Müsteşarlığı'na sunulmuştur. Stratejik Planımızda belirlenen amaç ve hedeflere ulaşmak için her yıl performans programı hazırlanmaktadır. Bu performans programlarında belirlenen hedef ve göstergelerin daha sağlıklı belirlenip izlenmesi için Üniversitemizde mevcut bulunan bilgi sistemlerinin güncelleme ve geliştirme çalışmaları yapılacaktır.

5018 sayılı Kanununun 60 ıncı maddesine Üniversitemizin iç kontrol sisteminin kurulması, standartlarının uygulanması ve geliştirilmesi konularında çalışmalar yapmak ve ön mali kontrol faaliyetini yürütme görevi Strateji Geliştirme Daire Başkanlığımız sorumluluğundadır. Üniversitemiz birimlerinin katılımı ile hazırlanan İç Kontrol Standartları Eylem Planının hayata geçirilmesi için çalışmalar sürdürülmektedir.



EKLER:

Ek -1: Üst Yöneticinin İç Kontrol Güvence Beyanı

Ek- 2: Mali Hizmetler Birim Yöneticisinin Beyanı

Ek- 3/a: Bütçe Uygulama Sonuçları Tablosu (Bütçe Giderinin Gelişimi)

Ek- 3/b: Bütçe Uygulama Sonuçları Tablosu (Bütçe Gelirinin Gelişimi)



İÇ KONTROL GÜVENCE BEYANI

Rektör olarak yetkim dâhilinde;

Bu raporda yer alan bilgilerin güvenilir, tam ve doğru olduğunu beyan ederim.

Bu raporda açıklanan faaliyetler için bütçe ile tahsis edilmiş kaynakların, planlanmış amaçlar doğrultusunda ve iyi mali yönetim ilkelerine uygun olarak kullanıldığını ve iç kontrol sisteminin işlemlerin yasalık ve düzenliliğine ilişkin yeterli güvenceyi sağladığını bildiririm.

Bu güvence, rektör olarak sahip olduğum bilgi ve değerlendirmeler, iç kontroller, iç denetçi raporları ile Sayıştay raporları gibi bilgim dâhilindeki hususlara dayanmaktadır.

Burada raporlanmayan, idarenin menfaatlerine zarar veren herhangi bir husus hakkında bilgim olmadığını beyan ederim.

İzmir- 30.04.2012

**Prof. Dr. Mehmet FÜZÜN
Rektör**



MALİ HİZMETLER BİRİM YÖNETİCİSİNİN BEYANI

Mali hizmetler birim yöneticisi olarak yetkim dâhilinde;

Bu idarede, faaliyetlerin mali yönetim ve kontrol mevzuatı ile diğer mevzuata uygun olarak yürütüldüğünü, kamu kaynaklarının etkili, ekonomik ve verimli bir şekilde kullanılmasını temin etmek üzere iç kontrol süreçlerinin işletildiğini, izlendiğini ve gerekli tedbirlerin alınması için düşünce ve önerilerimin zamanında üst yöneticiye raporlandığını beyan ederim.

İdaremizin 2011 yılı Faaliyet Raporunun “III/A- Mali Bilgiler” bölümünde yer alan bilgilerin güvenilir, tam ve doğru olduğunu teyit ederim.

İzmir- 30.04.2012

Fatma KÖKSAL
Strateji Geliştirme Daire Başkanı



Ek-3/a Bütçe Giderleri Uygulama Sonuçları Tablosu

EK-3/a	2010 GERÇEKLEŞME TOPLAMI	2011 BAŞLANGIÇ ÖDENEĞİ	OCAK		ŞUBAT		MART		NİSAN		MAYIS		HAZİRAN	
			2010	2011	2010	2011	2010	2011	2010	2011	2010	2011	2010	2011
BÜTÇE GİDER.TOPLAMI	234.130.000	320.100.000	20.594.662	23.230.131	15.853.320	17.503.934	19.086.113	19.731.878	21.342.269	23.987.349	20.456.708	22.298.771	17.672.346	21.221.425
1-PERSONEL GİDER.	151.016.000	179.449.000	16.959.722	18.869.834	11.613.059	13.041.696	12.347.325	14.607.333	13.441.700	15.554.848	13.522.111	15.287.015	12.825.009	14.619.670
1.1 MEMURLAR	144.177.000	144.177.000	16.236.665	17.978.949	11.002.067	12.338.204	11.782.974	13.839.660	12.848.291	14.835.904	12.989.730	14.702.352	12.278.052	13.994.041
1.2 SÖZLEŞMELİ PERSONEL	4.867.000	4.867.000	652.793	758.556	459.180	528.464	413.613	510.736	468.883	532.213	412.838	464.263	415.124	439.109
1.3 İŞÇİLER	590.000	590.000	28.665	56.724	59.560	50.672	51.406	58.838	33.257	38.412	34.321	38.412	46.987	51.917
1.4 GEÇİCİ PERSONEL	1.007.000	1.007.000	7.825	39.887	48.398	90.207	47.688	97.740	48.451	112.440	42.985	109.945	43.098	102.279
1.5 DİĞER PERSONEL	375.000	375.000	33.774	35.717	43.855	34.149	51.644	100.359	42.818	35.880	42.237	-27.956	41.749	32.325
2- SOS.GÜV.KUR. DEV. PRİMİ GİDERLERİ	31.946.000	34.845.000	3.490.158	4.147.679	2.596.737	2.911.221	2.636.359	2.815.203	2.713.803	2.847.862	2.608.911	2.837.448	2.612.306	2.830.538
2.1 MEMURLAR	30.766.000	30.766.000	3.372.767	4.004.469	2.509.888	2.801.824	2.543.627	2.708.801	2.627.787	2.740.783	2.524.413	2.729.154	2.521.896	2.723.376
2.2 SÖZ.PERSONEL	831.000	831.000	108.454	131.410	74.631	87.729	75.906	85.609	75.378	85.609	75.243	87.530	78.079	87.303
2.3 İŞÇİLER	153.000	153.000	6.664	3.696	7.589	11.646	11.854	11.423	7.589	8.783	7.839	8.783	10.816	10.984
2.4 GEÇİCİ PERSONEL	196.000	196.000	2.273	8.103	4.629	10.023	4.972	9.370	3.049	12.686	1.416	11.980	1.515	8.875
3-MAL VE HİZ.ALIM GİD.	25.051.000	28.303.000	144.782	212.618	1.363.524	1.389.267	2.187.981	1.867.018	4.314.041	3.174.932	3.334.837	2.886.987	1.668.165	2.419.770
3.1 ÜRET.YÖN.MAL VE HİZ. ALIM GİDERLERİ	465.000	465.000					1.215	2.921	35.192	43.380	29.381	68.145	26.397	22.147
3.2 TÜK.YÖN.MAL VE HİZ. ALIM GİD.	14.451.500	14.451.500	121.798	176.198	843.646	648.054	796.313	1.040.010	1.045.852	2.110.224	960.542	1.741.835	749.576	1.277.589
3.3 YOLLUKLAR	819.000	819.000	1.156	13.344	20.925	37.155	55.283	51.852	55.677	89.621	93.718	57.780	72.215	67.649
3.4 GÖREV GİDERLERİ	23.000	23.000	1.000	500	2.796	500	4.805	2.969	2.000.487	161	1.441.081	1.955	12.296	500
3.5 HİZMET ALIMLARI	6.596.500	6.596.500	20.829	22.577	496.156	686.576	566.242	666.867	584.682	740.427	579.049	774.292	627.847	839.398
3.6 TEM.VE TANIT.GİD.	30.000	30.000				518	4.286					5.208		680
3.7 M.MAL G.MAD.HAK AL.BAK.VE ON.GİD.	1.788.000	1.788.000				4.547	32.924	79.143	48.604	95.977	61.736	126.400	121.198	100.646
3.8 GAYRİMEN.MAL BAK.VE ON.GİD.	878.000	878.000				11.918	24.247	23.257	43.596	95.141	39.039	52.896	56.514	109.665
3.9 TED.VE CEN.GİD.							702.664		499.950		130.291	58.475	2.122	1.496
5- CARİ TRANSFERLER	4.016.000	28.903.000			280.000		1.097.384	276.000		209.000	220.000	10.500		6.011
5.1 GÖREV ZARARLARI	3.000.000	3.000.000												
5.2 HAZINE YARDIMLARI	1.000.000	1.000.000												
5.3 KAR AMACI GÜT.KUR. YAP.TRANSF.	16.000	16.000			280.000		1.090.000	276.000		209.000	220.000	10.500		
5.6 YURTDIŞINA YAPILAN TARNSFERLER							7.384							6.011
6-SERMAYE GİDERLERİ	22.101.000	48.600.000				161.749	817.063	166.324	872.725	2.200.707	770.850	1.276.821	566.865	1.345.437
6.1 MAMUL MAL ALIM.	10.083.000	10.083.000							39.143	463.821	371.736	57.844	93.330	145.286
6.2 MENKUL SER.ÜRET.GİDERLERİ	1.234.000	1.234.000								63.130				23.600



2011 Yılı İdare Faaliyet Raporu

AL.BAK.VE ON.GİD.																	
3.8 GAYRİMEN.MAL.BAK.VE ON.GİD.	71.850	254.531	145.387	112.832	195.802	100.700	104.252	88.129	143.038	129.645	425.778	345.777	1.249.504	1.324.492	6,00%		150,85%
3.9 TED.VE ÇEN.GİD.	4.690		361	25.841	23.291		3.343		8.330	19.668	98	26.694	1.375.139	132.174	-90,39%		
5- CARİ TRANSFERLER	1.395.000	552.000		10.090.940		9.524.690		10.547.000	215.000		2.999.886	20.731.192	6.207.270	51.947.333	736,88%		179,73%
5.1 GÖREV ZARARLARI				10.090.940		9.524.690		8.171.000			2.999.886	20.731.192	2.999.886	20.731.192	591,07%		691,04%
5.2 HAZİNE YARDIMLARI																	
5.3 KAR AMACI GÜT.KUR. YAP.TRANSF.	1.395.000	552.000						2.376.000	215.000				3.200.000	1.047.500	-67,27%		6546,88%
5.6 YURTDIŞINA YAPILAN TARNSFERLER													7.384		-100,00%		
6-SERMAYE GİDERLERİ	904.875	2.202.771	1.787.075	2.858.835	1.155.677	1.939.612	1.472.163	3.728.579	2.053.833	3.337.399	8.708.592	12.073.875	19.109.717	31.292.110	63,75%		64,39%
6.1 MAMUL MAL ALIM.	64.206	990.476	392.409	585.193	209.403	304.865	268.268	1.617.183	286.421	1.283.568	4.368.004	5.791.578	6.092.920	11.239.814	84,47%		111,47%
6.2 MENKUL SER.ÜRET.GİDERLERİ	3.540	43.660		26.762		40.108	48.970	1.312.043	23.364	24.780	108.346	122.956	184.220	1.527.039	728,92%		123,75%
6.3 GAYRİ MAD.HAK ALIMLARI	34.072	60.180		85.132			59.000	799.353		59.000	28.268	51.861	121.340	1.055.526	769,89%		
6.4 GAYRİMENKUL AL.VE KAMULAŞTIRMASI												3.785.794					
6.5 GAYRİMENKUL SER.ÜR.GİD.	466.604	814.641	1.374.164	1.813.460	696.866	1.429.298	1.026.538		1.638.082	1.235.789	3.612.299		9.509.508	8.120.716	-14,60%		115,84%
6.6 MENKUL MALL.BÜYÜK ON.GİD.			20.502				20.502				63.720	37.760	104.724	398.848	280,86%		623,20%
6.7 GAYRİMENKUL BÜYÜK ON.GİD.	336.453	293.815		348.287	249.408	165.341	48.885		105.966	734.262	527.955	2.283.927	3.097.005	5.003.814	61,57%		151,72%
6.9 DİĞ.SERMAYE GİD.																	
7- SERMAYE TRANS.	4.307.000			2.000.000				5.200.000	1.591.361	10.904.918		4.851.514	8.601.000	23.956.432	178,53%		
7.1 YURTIÇI SER.TRANS.	4.307.000			2.000.000				5.200.000	1.591.361	10.904.918		4.851.514	8.601.000	16.756.432	94,82%		



Ek-3/b Bütçe Gelirleri Uygulama Sonuçları Tablosu

EK-3/b	2010 GERÇEKLEŞME	2011 BÜTÇE GELİR TAHMİNLERİ	OCAK		ŞUBAT		MART		NİSAN		MAYIS		HAZİRAN	
			2010	2011	2010	2011	2010	2011	2010	2011	2010	2011	2010	2011
BÜTÇE GELİRLERİ TOPLAMI	235.114.000,00	320.100.000,00	25.217.587,32	24.302.011,78	28.508.716,73	25.103.018,10	29.394.008,16	28.787.987,05	22.052.117,14	10.132.334,92	25.573.177,27	25.912.731,97	5.793.040,59	27.375.883,26
03. Teşebbüs ve Mülkiyet Gelirleri	29.770.000,00	28.628.500,00	122.106,67	183.317,00	1.182.956,11	1.477.682,42	11.429.876,47	11.866.952,54	2.808.468,33	1.679.864,46	887.677,40	273.467,29	583.511,08	1.610.552,60
03.1 Mal ve Hizmet Satış Gelirleri	28.770.000,00	27.402.500,00	1.260,00	18.630,00	788.026,39	1.241.523,75	11.163.873,77	11.659.695,54	2.464.109,61	1.321.903,61	347.082,68	36.552,87	107.830,55	1.378.721,60
03.5 Kurumlar Karları					190.000,00		110.000,00		175.000,00		335.000,00		225.000,00	
03.6 Kira Gelirleri	1.000.000,00	1.226.000,00	120.846,67	164.687,00	204.929,72	236.158,67	156.002,70	207.257,00	169.358,72	353.710,85	205.594,72	236.914,42	250.680,53	231.831,00
03.9 Diğer Teşebbüs ve Mülk. Gel.										4.250,00				
04. Alınan Bağış ve Yar. ile Özel Gelirler	198.827.000,00	277.182.500,00	24.050.000,00	22.840.000,00	26.400.080,00	22.811.946,70	17.126.395,83	15.372.173,30	18.251.170,00	7.000.000,00	23.500.000,00	24.616.637,66	4.141.960,29	24.837.282,17
04.2 Merkezi Yönetim Bütçesine Dahil İdarelerden Alınan Bağış ve Yardımlar	198.827.000,00	277.182.500,00	24.050.000,00	22.840.000,00	26.400.080,00	22.811.946,70	16.971.989,71	15.372.173,30	18.250.000,00	7.000.000,00	23.500.000,00	24.400.000,00	4.046.010,29	24.700.000,00
04.3 Diğer İdarelerden Alınan Bağış ve Yardımlar														
04.4 Kurumlardan ve Kişilerden Alınan Yardım ve Bağışlar							154.406,12		1.170,00			216.637,66	95.950,00	137.282,17
04.5 Proje Yardımları														
04.6 Özel Gelirler														
05. Diğer Gelirler	6.517.000,00	14.289.000,00	1.045.480,65	1.278.694,78	918.953,88	813.388,98	831.153,21	1.548.861,21	985.849,81	1.452.470,46	1.179.336,99	1.022.627,02	1.093.671,02	928.048,49
05.1 Faiz Gelirleri	262.000,00	255.000,00	1.280,08	7.749,66	2.351,50	6.486,97	2.770,38	5.518,38	1.903,58	2.774,35	3.743,33	3.077,27	2.128,78	2.768,56
05.2 Kişi ve Kurumlardan Alınan Paylar	6.250.000,00	14.024.000,00	1.035.754,47	1.198.205,14	869.646,22	692.297,92	778.618,29	893.497,63	916.017,32	1.381.466,40	984.610,30	903.597,51	1.015.259,82	733.814,93
05.3 Para Cezaları			500,00			12.512,58	2.150,09	1.051,93	5.399,64	993,69				9.164,72
05.9 Diğer Çeşitli Gelirler	5.000,00	10.000,00	7.946,10	72.739,98	46.956,16	102.091,51	47.614,45	648.793,27	62.529,27	67.236,02	190.983,36	115.952,24	76.282,42	182.300,28
06. Sermaye Gelirleri					6.726,74		6.582,65		6.629,00		6.162,88		-26.101,80	



2011 Yılı İdare Faaliyet Raporu

EK-3/b	TEMMUZ		AĞUSTOS		EYLÜL		EKİM		KASIM		ARALIK		TOPLAM YILLIK GERÇEKLEŞME		2011 ARTIŞ ORANI (%)	GERÇEKLEŞME ORANI(%)	
	2010	2011	2010	2011	2010	2011	2010	2011	2010	2011	2010	2011	2010	2011		2010	2011
BÜTÇE GELİRLERİ TOPLAMI	25.524.589,00	28.160.628,12	11.674.739,00	33.250.284,85	2.807.694,00	31.452.985,28	42.914.652,00	42.886.067,46	31.196.569,00	43.610.742,09	15.329.447,00	74.273.510,82	265.986.337,21	395.248.185,70	48,60%		123,48%
03. Teşebbüs ve Mülkiyet Gelirleri	347.276,00	401.667,78	4.740.850,00	3.159.958,20	1.457.327,00	1.685.075,81	12.099.357,00	14.215.530,45	1.167.385,00	230.746,58	533.318,00	1.640.835,79	37.360.109,06	38.425.650,92	2,85%		134,22%
03.1 Mal ve Hizmet Satış Gelirleri	134.544,00	194.762,74	4.563.514,00	2.882.748,40	1.246.690,00	1.497.114,01	11.828.232,00	13.910.351,95	954.952,00	14.176,30	234.455,00	1.388.679,79	33.834.570,00	35.544.860,56	5,05%		129,71%
03.5 Kurumlar Karları			25.000,00					106.200,00					760.000,00	106.200,00	-86,03%		
03.6 Kira Gelirleri	212.732,00	206.905,04	152.336,00	277.209,80	210.637,00	192.211,80	271.125,00	198.978,50	212.433,00	216.570,28	298.863,00	252.156,00	2.465.539,06	2.774.590,36	12,53%		226,31%
03.9 Diğer Teşebbüs ve Mülk. Gel.						-4.250,00							895,00		-100,00%		
04. Alınan Bağış ve Yar. ile Özel Gelirler	24.013.186,00	26.843.797,74	6.025.850,00	29.148.879,45	534.946,00	28.800.000,00	29.655.893,00	27.409.039,00	29.439.388,00	42.449.280,68	13.168.953,00	71.086.704,48	216.307.822,12	343.215.741,18	58,67%		123,82%
04.2 Merkezi Yönetim Bütçesine Dahil	24.001.034,00	26.430.380,00	6.000.000,00	29.000.000,00		28.800.000,00	29.500.000,00	27.400.000,00	29.373.138,00	42.400.000,00	13.131.227,00	71.522.440,00	215.223.479,00	342.676.940,00	59,22%		123,63%
04.3 Diğer İdarelerden Alınan		413.417,74															
04.4 Kurumlardan ve Kişilerden Alınan	12.152,00		25.850,00	148.879,45	534.946,00		155.893,00	9.039,00	66.250,00	49.280,68	37.726,00	-435.735,52	1.084.343,12	125.383,44	-88,44%		
04.5 Proje Yardımları																	
04.6 Özel Gelirler																	
05. Diğer Gelirler	1.164.127,00	915.162,60	908.039,00	941.447,20	815.421,00	967.909,47	1.159.402,00	1.261.498,01	589.796,00	929.696,00	1.627.176,00	1.545.970,55	12.318.406,56	13.605.774,77	10,45%		95,22%
05.1 Faiz Gelirleri	4.978,00	1.746,38	1.354,00	2.177,83	2.951,00	1.681,29	4.706,00	5.682,78	4.289,00	230.573,81	592.558,00	321.345,15	625.013,65	591.582,43	-5,35%		231,99%
05.2 Kişi ve Kurumlardan Alınan	1.115.873,00	884.986,61	863.258,00	923.410,50	711.524,00	920.825,73	1.098.668,00	1.211.809,18	550.806,00	676.144,24	969.921,00	1.177.028,52	10.909.956,42	11.597.084,31	6,30%		82,69%
05.3 Para Cezaları		4.395,12	3,00	1,10	4.345,00	3.105,00	985,00	6.393,96		10,00	1.757,00	6.283,96	15.139,73	43.912,06	190,05%		
05.9 Diğer Çeşitli Gelirler	43.276,00	24.034,49	43.424,00	15.857,77	96.601,00	42.297,45	55.043,00	37.612,09	34.701,00	22.967,95	62.940,00	41.312,92	768.296,76	1.373.195,97	78,73%		13731,96%
06. Sermaye Gelirleri										1.018,83			-6.163,41	1.018,83	-116,53%		