



**T.C.
ADİYAMAN
İL ÖZEL İDARESİ**

**2012 YILI
FAALİYET RAPORU**

ADİYAMAN-ŞUBAT 2013



SUNUŞ

5302 sayılı İl Özel İdaresi Kanunu'nun 39'ncü maddesi kapsamında, 5018 sayılı Kamu Mali Yönetimi ve Kontrol Kanunu ile kalkınma planları ve programlarında yer alan politika ve hedefler doğrultusunda kamu kaynaklarının etkili, ekonomik, verimli bir şekilde elde edilmesi, kullanılmasını, hesap verilebilirliği ve mali saydamlığı sağlamak üzere, kamu mali yapısını ve işleyişini, kamu bütçesinin hazırlanmasını, uygulanmasını, tüm mali işlemlerin muhasebeleştirilmesini, raporlanmasını ve mali kontrolü düzenlemesi amaçlanmıştır.

5018 sayılı Kamu Mali Yönetimi ve Kontrol Kanununun 41'nci maddesinde; Kamu idarelerinin stratejik planlama ve performans programları uyarınca yürütülen faaliyetlerini belirlenmiş performans göstergelerine göre, hedef ve gerçekleştirme durumlarında meydana gelen sapmaların nedenlerini açıklayacak ve idarenin faaliyet sonuçlarını gösterecek şekilde mali ve hesap verme sorumluluğunun en önemli unsurlarından olan faaliyet raporlarını bir yıllık bütçe uygulanmasının sonrasında raporlamaları hükme bağlanmıştır.

Adıyaman İl Özel İdaresi tarafından, İlin sınırları içerisinde eğitimden sağlığa, çevre ve şehircilik hizmetlerinden aile ve sosyal politika hizmetlerine kadar; belediye sınırları dışında ise, köyde yaşayan vatandaşlarımızın şehirdekilerle aynı oranda temel hizmetlerden istifade edebilmelerine, kırsal altyapı ve çevreye ilişkin pek çok görevi yerine getirirken kaynaklarını etkili ve verimli kullanılmasına önem verilmiştir. Ayrıca idare, bütçe ve performans programları hazırlarken mahalli müşterek niteliğe haiz yatırım hizmetlerine öncelik vererek merkezi idarenin ulaşamadığı en ucra yerleşim birimlerine dahi hizmetlerin ulaşmasına gayret gösterilmektedir.

Çağdaş, katılımcı ve şeffaflık ilkesi ile hesap verme sorumluluğuna dayalı bir yönetim anlayışı içerisinde hazırlanan 2012 faaliyet raporunun başta İl Genel Meclisi Üyelerimiz olmak üzere tüm kamuoyunun bilgisine sunar, bu raporun hazırlanmasında ve faaliyetlerin gerçekleşmesinde emeği geçen birim yöneticileri ve mensuplarına teşekkür eder, bu çalışmanın gelecek yıllara ışık tutmasını temenni ederim.

Mahmut DEMİRTAŞ
Vali

İÇİNDEKİLER

		SUNUŞ	2
		İÇİNDEKİLER	3
I-		GENEL BİLGİLER	4
	A)	Misyon ve Vizyon	5
	B)	Yetki, Görev ve Sorumluluklar	6
	C)	İdareye İlişkin Bilgiler	8
	1	Fiziksel Yapı	10
	2	Teşkilat Yapısı	13
	3	Kurumsal Yapının Tanıtılması	14
	4	Bilgi ve Teknolojik Kaynaklar	14
	5	İnsan Kaynakları	17
	6	Sunulan Hizmetler	18
	7	İlçe Özel İdareleri	19
	8	Merkez Birimler	36
	9	Köy Yolları Envanter Bilgileri	56
	10	Kanalizasyon Tesisi Envanter Bilgileri	75
	11	İçme Suları Tesisi Envanter Bilgileri	75
	12	Toprak Sulama Tesisi Envanter Bilgileri	82
II-		AMAÇ ve HEDEFLER	128
	A)	İdarenin Amaç ve Hedefleri	129
	B)	Temel Politikalar ve Öncelikler	130
III-		FAALİYETLERE İLİŞKİN BİLGİ VE DEĞERLENDİRMELER	131
	A)	Mali Bilgiler	132
	1	Bütçe Uygulama Sonuçları	133
	2	Temel Mali Tablolara İlişkin Açıklamalar	136
	3	Mali Denetim Sonuçları	138
	B)	Performans Bilgileri	138
	1	Faaliyet ve Proje Bilgileri	138
	2	Performans Sonuçları Tabloları	138
	3	Performans Sonuçlarının Değerlendirilmesi	140
	4	Performans Bilgi Sisteminin Değerlendirilmesi	144
IV-		KURUMSAL KABİLİYET ve KAPASİTENİN DEĞERLENDİRİLMESİ	145
	A)	Üstünlükler	146
	B)	Zayıflıklar	146
	C)	Değerlendirme	147
V-		ÖNERİ VE TEDBİRLER	148
		EKLER	150

GENEL BİLGİLER

-Misyön

-Vizyön

-Yetki, Görev ve Sorumluluklar

- İdareye İlişkin Bilgiler

I- GENEL BİLGİLER:

A-Misyon ve Vizyon

Adıyaman İl Özel İdaresinin Misyonu

Adıyaman İline, ildeki kişi ve kuruluşlara yönelik, başta eğitim, sağlık, tarım, çevre, kültür, gençlik spor, dinlenme, imar ve bayındırlık alanlarında olmak üzere kanunlarla belirlenen kamu hizmetlerini, katılımcılık, etkinlik, saydamlık, şeffaflık, hesap verebilirlik ilkeleri çerçevesinde yürütmek; İl Özel İdaresinin kaynaklarının bir plan dâhilinde, rasyonel bir biçimde dağılımını ve kullanımını sağlayarak kırsal ve kentsel kesimler arasındaki gelişmişlik farkını asgariye indirerek halkın yaşam kalitesini ve ilin refah düzeyini yükseltmektir.

Adıyaman İl Özel İdaresinin Vizyonu

Çağdaş, güvenilir, yerinden yönetim anlayışını yerleştirmiş, kır-kent arasındaki farklılıkları en aza indiren, hizmet sunumunda kaliteyi esas alan;

- ✓ Açık-Şeffaf,
- ✓ İnsan Odaklı,
- ✓ Öngörülü,
- ✓ İhtiyaçlara duyarlı bir kuruluş olmaktır.

İlkelerimiz

- Güvenilirlik,
- Karar alma, uygulama ve eylemde şeffaflık ve açıklık
- Doğaya, tarihi dokuya ve insana saygı,
- Katılımcı ve paylaşımcı bir yöntem,
- Adalet ve tarafsızlık,
- Sosyal idare anlayışı,
- Gelişmeye açık, öğrenen ve öğreten, çözüm üreten bir kurum,
- Kaynakların ve zamanın etkin, verimli kullanılması,
- Teknolojiyi kullanarak yenilikleri takip etmek, değişimi yönetmek,
- Güler yüzlü ve yapıcı anlayış,
- Çalışan ve vatandaş memnuniyeti,
- Stratejik yatırım planında öngörülen yatırım ve hizmetlerin belirlenmesinde, planlanmasında, uygulanmasında ve denetlenmesinde katılımcılık ilkesine bağlı kalınacaktır.

-İlçelerin, Beldelerin ve Köylerin her türlü yatırım ve hizmet ihtiyacı giderilmek suretiyle bu alanlarda işsizlik ve göçün önüne geçecek yatırım ve hizmetlere öncelik verilecektir.

-Kamusal yatırımlarda mevzuatlara ve tasarruf tedbirlerine uyulacaktır. Yatırım ve hizmetlerin ihale sürecinden teslim alınma sürecine kadar olan her kademesinde mevzuata uygunluk aranacak, kamunun ve halkın menfaatleri göz önünde tutulacaktır.

-Kamusal bilgilendirme yapılarak yatırım ve hizmetlerde şeffaflık sağlanacaktır. Stratejik yatırım planı ile ilgili tüm süreçler ve sonuçlar kamu ile paylaşılacaktır.

-Fiziksel altyapılar çağın gerektirdiği standartlarda ve amaca hizmet edecek şekilde projelendirilecek ve uygulanacaktır.

-İl Özel İdaresi kaynakları ile yalnızca fiziki nitelikli yatırımlar değil, hizmet sunumunun kalitesini artıracak yatırımlar da desteklenecektir.

-Nüfusun yoğun olduğu bölgelerde kamusal yatırımlara daha fazla ağırlık verilecektir. Hizmet ve yatırım yapılacak alanlardaki nüfus yoğunluğu, üretim gücü ve potansiyeller önemli seçilme kriteri olacaktır.

-Kamusal kaynakların kullanılmasında, planlamasında, uygulamasında ve denetlenmesinde teknoloji kullanım düzeyi gerçekleştirilecek, bu konuda İl Özel İdaresi ve diğer kuruluşlar sürekli desteklenecektir.

-Sektörel olarak Adıyaman İl Özel İdaresi yatırım ve hizmetlere ilişkin temel amaçlarını ve politikalarını belirlemiştir. Sektörel amaçlara ve politikalara uygun olmayan projeler desteklenmeyecektir.

B-Yetki Görev ve Sorumluluklar:

İl özel idaresinin görev ve sorumlulukları

İl özel idaresi mahallî müşterek nitelikte olmak şartıyla;

(Ek fıkra: 1.7.2006–5538/26 md.) İl özel idaresi bütçesinden, emniyet hizmetlerinin gerektirdiği teçhizat alımıyla ilgili harcamalar yapılabilir.

İl çevre düzeni plânı; valinin koordinasyonunda, büyükşehirlerde büyükşehir belediyeleri, diğer illerde il belediyesi ve il özel idaresi ile birlikte yapılır. İl çevre düzeni plânı belediye meclisi ile il genel meclisi tarafından onaylanır.

(Ek cümle: 1.7.2006–5538/26 md.) Belediye sınırları il sınırı olan Büyükşehir Belediyelerinde il çevre düzeni planı ilgili Büyükşehir Belediyeleri tarafından yapılır veya yaptırılır ve doğrudan Belediye Meclisi tarafından onaylanır.

Hizmetlerin yerine getirilmesinde öncelik sırası, il özel idaresinin malî durumu, hizmetin ivediliği ve verildiği yerin gelişmişlik düzeyi dikkate alınarak belirlenir.

İl Özel İdaresi hizmetleri, vatandaşlara en yakın yerlerde ve en uygun yöntemlerle sunulur, hizmet sunumunda özür, yaşlı, düşkün ve dar gelirlilerin durumuna uygun yöntemler uygulanır.

Hizmetlerin diğer mahallî idareler ve kamu kuruluşları arasında bütünlük ve uyum içinde yürütülmesine yönelik koordinasyon o ilin valisi tarafından sağlanır.

İl özel idaresinin yetkileri ve imtiyazları:

a) Kanunlarla verilen görev ve hizmetleri yerine getirebilmek için her türlü faaliyette bulunmak, gerçek ve tüzel kişilerin faaliyetleri için kanunlarda belirtilen izin ve ruhsatları vermek ve denetlemek.

b) Kanunların il özel idaresine verdiği yetki çerçevesinde yönetmelik çıkarmak, emir vermek, yasak koymak ve uygulamak, kanunlarda belirtilen cezaları vermek.

c) Hizmetlerin yürütülmesi amacıyla, taşınır ve taşınmaz malları almak, satmak, kiralamak veya kiraya vermek, takas etmek, bunlar üzerinde sınırlı aynî hak tesis etmek.

d) Borç almak ve bağış kabul etmek.

e) Vergi, resim ve harçlar dışında kalan ve miktarı yirmibeşmilyar Türk Lirasına kadar olan dava konusu uyuşmazlıkların anlaşmayla tasfiyesine karar vermek.

f) Özel kanunları gereğince il özel idaresine ait vergi, resim ve harçların tarh, tahakkuk ve tahsilini yapmak.

g) Belediye sınırları dışındaki gayri sıhhî müesseseler ile umuma açık istirahat ve eğlence yerlerine ruhsat vermek ve denetlemek. (Ek cümle: 6.3.2007-5594/4 md.) Ancak, sivil hava ulaşımına açık havaalanları bünyesinde yer alan tüm tesislere işyeri açma ve çalışma ruhsatı dâhil her türlü ruhsat, Sivil Havacılık Genel Müdürlüğü tarafından verilir. Bu konuya ilişkin usul ve esaslar Sivil Havacılık Genel Müdürlüğünce hazırlanacak bir yönetmelikle düzenlenir.

İl özel idaresi, hizmetleri ile ilgili olarak, halkın görüş ve düşüncelerini belirlemek amacıyla kamuoyu yoklaması ve araştırması yapabilir. İl özel idaresinin mallarına karşı suç işleyenler Devlet malına karşı suç işlemiş sayılır. (Ek cümle: 1.7.2006-5538/26 md.) 2886 sayılı Devlet İhale Kanununun 75 inci maddesi hükümleri il özel idaresi taşınmazları hakkında da uygulanır. İl özel idaresinin proje karşılığı borçlanma yoluyla elde edilen gelirleri, vergi, resim ve harçları, şartlı bağışlar ve kamu hizmetlerinde fiilen kullanılan malları haczedilemez.

İl özel idaresine Tanınan Muafiyetler:

İl Özel İdaresinin kamu hizmetlerine ayrılan veya kamunun yararlanmasına açık, gelir getirmeyen taşınmaz mallar ile bunların inşa kullanımları katma değer vergisi ile özel tüketim vergisi hariç her türlü vergi, resim, harç ve katılma paylarından muaftır.

İl Özel İdaresinin Organları:

Vali

İl Genel Meclisi

İl Encümeni

Vali

5302 sayılı İl Özel İdaresi Kanununa göre Vali, İl Özel İdaresinin başı ve tüzel kişiliğinin temsilcisidir. Bu niteliği ile aynı zamanda il encümenin başkanıdır. Vali, İl Özel İdaresinin en üst amiri olarak kurumu yönetmek, hak ve menfaatlerini korumakla yükümlüdür. Kanun valiyeye İl Özel İdaresinin kurumsal stratejilerini oluşturmak, İl Özel İdaresini stratejik plana uygun olarak yönetmek, bu stratejilere uygun olarak bütçeyi hazırlamak, faaliyetlerin ve personelin performans ölçütlerini belirlemek, uygulamak, izlemek ve bunlarla ilgili raporları meclise sunmak görevini vermiştir.

Valinin Görev ve Yetkileri:

a) İl Özel İdaresi teşkilâtının en üst amiri olarak İl Özel İdaresi teşkilâtını sevk ve idare etmek, İl Özel İdaresine hak ve menfaatlerini korumak.

b) İl Özel İdaresini stratejik plâna uygun olarak yönetmek, İl Özel İdaresinin kurumsal stratejilerini oluşturmak, bu stratejilere uygun olarak bütçeyi, İl Özel İdaresi faaliyetlerinin ve personelinin performans ölçütlerini hazırlamak ve uygulamak, izlemek ve değerlendirmek, bunlarla ilgili raporları meclise sunmak.

c) İl Özel İdaresini Devlet dairelerinde ve törenlerde, davacı veya davalı olarak da yargı yerlerinde temsil etmek veya vekil tayin etmek.

d) İl encümenine başkanlık etmek.

e) İl Özel İdaresinin taşınır ve taşınmaz mallarını idare etmek.

f) İl Özel İdaresinin gelir ve alacaklarını takip ve tahsil etmek.

g) Yetkili organların kararını almak şartıyla sözleşme yapmak.

h) İl Genel Meclisi ve encümen kararlarını uygulamak.

i) Bütçeyi uygulamak, bütçede meclis ve encümenin yetkisi dışında kalan aktarmaları yapmak.

j) İl Özel İdaresi personelini atamak.

k) İl Özel İdaresi, bağlı kuruluşlarını ve işletmelerini denetlemek.

l) Şartsız bağışları kabul etmek.

m) İl halkının huzur, esenlik, sağlık ve mutluluğu için gereken önlemleri almak.

n) Bütçede yoksul ve muhtaçlar için ayrılan ödeneği kullanmak.

o) Kanunlarla İl Özel İdaresine verilen ve İl Genel Meclisi veya İl Encümeni kararını gerektirmeyen görevleri yapmak ve yetkileri kullanmak.

İl Genel Meclisi:

İl Genel Meclisi, İl Özel İdaresinin karar organıdır ve ilgili kanunda gösterilen esas ve usullere göre ildeki seçmenler tarafından seçilmiş üyelerden oluşur. İl Genel Meclisine kanunla özel yetkiler verilmiştir ve çalışmalarını bu yetkiler çerçevesinde gerçekleştirir. İl Genel Meclisi, üyeleri arasından gizli oyla seçilen İl Genel Meclisi Başkanı tarafından yönetilir. Adıyaman İl Genel Meclisi 30 üyeden oluşmaktadır.

İl Genel Meclisi'nin görev ve yetkileri;

a) Stratejik plân ile yatırım ve çalışma programlarını, İl Özel İdaresi faaliyetlerini ve personelinin performans ölçütlerini görüşmek ve karara bağlamak.

b) Bütçe ve kesin hesabı kabul etmek, bütçede kurumsal kodlama yapılan birimler ile fonksiyonel sınıflandırmanın birinci düzeyleri arasında aktarma yapmak.

c) Belediye sınırları il sınırı olan il çevre düzeni plânı ile belediye sınırları dışındaki alanların imar plânlarını görüşmek ve karara bağlamak.

d) Borçlanmaya karar vermek.

e) Bütçe içi işletmeler ile Türk Ticaret Kanunu'na tâbi ortaklıklar kurulmasına veya bu ortaklıklardan ayrılmaya, sermaye artısına ve gayrimenkul yatırım ortaklığı kurulmasına karar vermek.

f) Taşınmaz mal alımına, satımına, trampa edilmesine, tahsisine, tahsis seklinin değiştirilmesine veya tahsisli bir taşınmazın akar haline getirilmesine izin; üç yıldan fazla kiralanmasına ve süresi yirmibeş yılı geçmemek kaydıyla bunlar üzerinde sınırlı aynî hak tesisine karar vermek.

g) Şartlı bağışları kabul etmek.

i) İl özel idaresi adına imtiyaz verilmesine ve il özel idaresi yatırımlarının yap-işlet veya yap-islet-devret modeli ile yapılmasına, İl Özel İdaresine ait şirket, işletme ve iştiraklerin özelleştirilmesine karar vermek.

j) Encümen üyeleri ile ihtisas komisyonları üyelerini seçmek.

k) İl özel idaresi tarafından çıkarılacak yönetmelikleri kabul etmek.

l) Norm kadro çerçevesinde İl Özel İdaresinin ve bağlı kuruluşlarının kadrolarının ihdas, iptal ve değiştirilmesine karar vermek.

m) Yurt içindeki ve yurt dışındaki mahallî idareler ve mahallî idare birlikleriyle karşılıklı işbirliği yapılmasına karar vermek.

n) Diğer mahallî idarelerle birlik kurulmasına, kurulmuş birliklere katılmaya veya ayrılmaya karar vermek.

o) İl özel idaresine kanunlarla verilen görev ve hizmetler dışında kalan ve ilgililerin isteğine bağlı hizmetler için uygulanacak ücret tarifesini belirlemek.

İl Encümeni;

İl encümeni valinin başkanlığında, il genel meclisinin her yıl kendi üyeleri arasından bir yıl için gizli oyla seçeceği beş üye ile biri malî hizmetler birim amiri olmak üzere valinin her yıl birim amirleri arasından seçeceği beş üyeden oluşur.

Encümenin görev ve yetkileri;

a) Stratejik plân ve yıllık çalışma programı ile bütçe ve kesin hesabı inceleyip il genel meclisine görüş bildirmek.

b) Yıllık çalışma programına alınan işlerle ilgili kamulaştırma kararlarını almak ve uygulamak.

c) Öngörülme-yen giderler ödeneğinin harcama yerlerini belirlemek.

d) Bütçede fonksiyonel sınıflandırmanın ikinci düzeyleri arasında aktarma yapmak.

e) Kanunlarda öngörülen cezaları vermek.

f) Vergi, resim ve harçlar dışında kalan ve miktarı beşmilyar TL'ye kadar olan ihtilafların sulhen haline karar vermek.

g) Taşınmaz mal satımına, trampa edilmesine ve tahsisine ilişkin kararları uygulamak, süresi üç yılı geçmemek üzere kiralanmasına karar vermek.

h) Belediye sınırları dışındaki umuma açık yerlerin açılış ve kapanış saatlerini belirlemek.

i) Vali tarafından havale edilen konularda görüş bildirmek

j) Kanunlarla verilen diğer görevleri yapmak.

C- İdareye İlişkin Bilgiler:

1-Fiziksel Yapı

a) Hizmet Binası ve Konutlar:

İl Özel İdaresinin

Merkez İlçede;

- Hizmet Binaları:

4 adet hizmet binası (1 adedi Hastane Caddesinde, 3 adedi Atatürk Bulvarında (Biri İl Afet ve Acil Durum Müdürlüğü)

- Konutlar:

1 adet Vali Konağı,

b) Lojmanlar:

Siteler Mahallesinde: 1 Blok, **20 Daire**,

İl Afet ve Acil Durum Müdürlüğü bitişiğinde: **1 Daire**,

Valilik Konağı Civarında: 1 Blok, **8 Daire**,

Atatürk Bulvarı-Kâhta Yolu Üzerinde: 2 Blok, **30 Daire** olmak üzere

Toplam 59 adet lojman,

c) Dükkânlar:

- 3 adet dükkân,

d) Atölye ve Sosyal Tesisler:

- 1 adet makine ikmal atölyesi,

- 1 adet sosyal tesis,

İlçelerde;

- Besni İlçe Özel İdaresi: 1 adet hizmet binası **4 adet lojman**, 1 Bakımevi,

- Çelikhân İlçe Özel İdaresi: **6 adet lojman**, 1 Bakımevi,

- Gerger İlçe Özel İdaresi: 1 adet hizmet binası, **2 adet lojman**, 1 Bakımevi,

- Gölbaşı İlçe Özel İdaresi: **2 adet lojman**, 1 Bakımevi,

- Samsat İlçe Özel İdaresi: **1 adet lojman**,

- Sincik İlçe Özel İdaresi: **10 adet lojman**, 1 Bakımevi,

- Tut İlçe Özel İdaresi: **4 adet lojman**,

İlçelerde toplam: **2 hizmet binası, 29 lojman** ile **5 Bakımevi** bulunmaktadır.

b) Makine Parkı:

İl Özel İdaresinin araç parkı aşağıdaki **Araç Durum Tablosunda** gösterilmiştir.

ARAÇ DURUMU TABLOSU											
İLÇELER		Merkez	Besni	Çelikhan	Gerger	Gölbashi	Kâhta	Samsat	Sincik	Tut	TOPLAM
Binek Araçlar	Otomobil	12									12
	Jeep	1									1
Toplu Taşıma Araçları	Minibüs	1					1				2
	Otobüs	1									1
Kamyonet	Pikap	17	1	1	2	1			1		23
Kamyon	Damperli Kamyon	26									26
	Kasalı Kamyon	4									4
İş Makineleri	Greyder	9	1	1	1	1	1		1		15
	Dozer	4	1	1	1	1	1		1		10
	Lastik Tekerlekli Kepçe	3		1	1	1	1		1		8
	Paletli Kepçe	2									2
	Silindir	4									4
	Asfalt Yama Silindiri	1									1
	Lastik Tekerlekli Silindir	1									1
	Kanal Kazıcı	2									2
	Konkasör	1									1
	Çekici	2									2
	Akaryakıt Tankeri	1									1
	Asfalt Distribütörü	4									4
	Paletli Ekskavatör	1									1
	RoleyTank	1									1
	Vidanjör	1									1
	Traktör	3									3
	Vinç	1									1
Asfalt Yama Robotu	1									1	
TOPLAM		104	3	4	5	4	4		4		128

İL ÖZEL İDARESİ ARAÇLARI:

İL Özel İdaresi Destek Hizmetleri Müdürlüğü Makine Parkındaki araçların dağılımı:

OTOMOBİL:

Makine Parkımızda **12 adet binek araç** bulunmakta olup dağılımı kullanım yerleri aşağıda belirtilmiştir:

İdaremiz hizmetlerinde: **7 adet,**

Valilik Hizmetlerinde (makam Aracı): **2 adet,**

İL Genel Meclis Başkanlığı hizmetlerinde: **1 adet,**

Çevre Şehircilik İl Müdürlüğü hizmetlerinde: **1 adet,**

Kâhta Kaymakamlığı hizmetlerinde: **1 adet,** olmak üzere **12 adet** binek araç bulunmaktadır.

Ayrıca, valilik hizmetlerinde görev yapmakta olan **3 adet otomobil** bulunmakta olup, ruhsatları valilik adına kayıtlıdır. Bu araçların bakım-onarım, akaryakıt ve diğer giderleri idaremiz tarafından karşılanmaktadır.

PİKAP:

Makina Parkımızda **23 adet pikap** bulunmakta olup dağılımı kullanım yerleri aşağıda belirtilmiştir.

22 adet pikap İdaremiz hizmetlerinde kullanılmakta olup, **1 adet pikap** valilikten alınan olur'a istinaden İl Acil Durum ve Afet Müdürlüğü hizmetlerinde görevlendirilmiştir.

DAMPERLİ VE KASALI KAMYON:

Makina Parkımızda **26 adet Damperli Kamyon** bulunmakta olup dağılımı kullanım yerleri aşağıda belirtilmiştir.

İdaremiz hizmetleri stabilize yol yapımında **17 adet,** Seyyar Kaynak Makinası Montajlı **2 adet,** Su Tankı Montajlı **3 adet,** Sondaj hizmetlerinde kullanılan **3 adet,** Sondaj hizmetlerinde kullanılan Vinç Montajlı **1 adet** üzere **26 adet** damperli kamyon bulunmaktadır.

4 adet Kasalı Kamyonumuz mevcut olup;

Bunlardan; Sondaj hizmetlerinde 2 adet, idaremizin diğer hizmetlerinde ise 2 adet Kasalı Kamyon olmak üzere ise 4 adet kasalı kamyon bulunmaktadır.

DİĞER ARAÇLAR:

1 adet Lastik Tekerlekli Traktör Organize Sanayi Müdürlüğü hizmetlerine tahsis edilmiştir.

2- Teşkilat Yapısı

5302 sayılı İl Özel İdaresi Kanunu ve norm kadro usul ve esaslarına uygun olarak hazırlanan yönetim şeması aşağıda görüldüğü şekilde oluşturulmuştur.

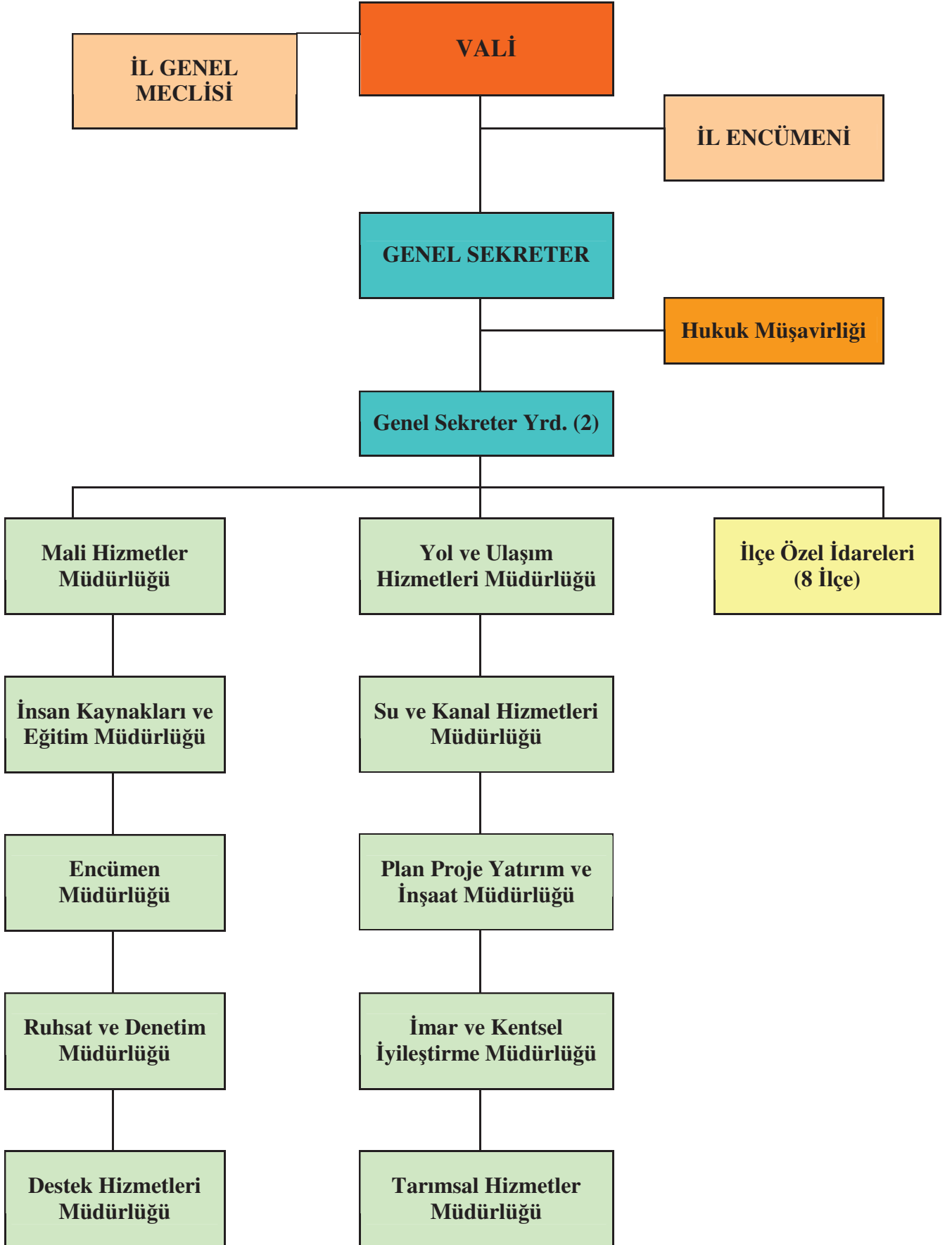

KURUMSAL YAPININ TANITILMASI

A) İL ÖZEL İDARESİNİN ORGANLARI

1- VALİ

2- İL GENEL MECLİSİ

3- İL ENCÜMENİ

B) ÜST YÖNETİM

1- ANA HİZMET BİRİMLERİ

2- BAĞLI BİRİMLER

KURUMSAL YAPININ TANITILMASI:

A. İl Özel İdaresi Organları:

04.03.2005 tarihinde Resmi Gazete'de yayımlanarak yürürlüğe giren 5302 sayılı İl Özel İdaresi Kanunu, il özel idaresinin karar organlarını il genel meclisi, il encümeni ve vali olarak tanımlanmıştır. Aşağıdaki bölümlerde bu organların il özel idaresiyle olan ilişkileri üzerinde durulmuştur.

1. Vali:

5302 sayılı İl Özel İdaresi Kanununa göre Vali, il özel idaresinin başı ve tüzel kişiliğinin temsilcisidir. Bu niteliği ile aynı zamanda il encümenin başkanıdır. Vali, il özel idaresinin en üst amiri olarak kurumu yönetmek, hak ve menfaatlerini korumakla yükümlüdür. Kanun valiyeye il özel idaresinin kurumsal stratejilerini oluşturmak, il özel idaresini stratejik plana uygun olarak yönetmek, bu stratejilere uygun olarak bütçeyi hazırlamak, faaliyetlerin ve personelin performans ölçütlerini belirlemek, uygulamak, izlemek ve bunlarla ilgili raporları meclise sunmak görevini vermiştir.

2. İl Genel Meclisi:

İl genel meclisi, il özel idaresinin karar organıdır ve ilgili kanunda gösterilen esas ve usullere göre ildeki seçmenler tarafından seçilmiş üyelerden oluşur. İl genel meclisine kanunla özel yetkiler verilmiştir ve çalışmalarını bu yetkiler çerçevesinde gerçekleştirir. İl genel meclisi, üyeleri arasından gizli oyla seçilen il genel meclisi başkanı tarafından yönetilir.

3. İl Encümeni:

5302 sayılı İl Özel İdaresi Kanununa göre il encümeni valinin başkanlığında, il genel meclisinin her yıl kendi üyeleri arasından bir yıl için gizli oyla seçeceği beş üye ile, biri malî hizmetler birim amiri olmak üzere valinin her yıl birim amirleri arasından seçeceği beş üyeden oluşur. Böylece İl encümeni toplam 11 kişiden oluşması öngörülmüştür. Valinin katılmadığı encümen toplantısına genel sekreter başkanlık eder.

B. Üst Yönetim:

Üst yönetim; vali, genel sekreter ve yardımcısından oluşur. Vali, il özel idaresinin başı ve tüzel kişiliğinin temsilcisidir. Genel Sekreter, il özel idaresi hizmetlerini vali adına ve onun emirleri yönünde, mevzuat hükümlerine, il genel meclisi ve il encümeni kararlarına, il özel idaresinin amaç ve politikalarına, stratejik plan ve yıllık performans planına göre düzenleyen ve yürüten kişidir. Genel Sekreter, belirlenen hizmetlerin yürütülmesinden valiyeye karşı sorumludur.

1. Ana Hizmet Birimleri:

İl Özel İdaresinde yer alan Mali Hizmetler Müdürü, İnsan Kaynakları ve Eğitim Müdürlüğü, Encümen Müdürlüğü, Ruhsat ve Denetim Müdürlüğü, İmar ve Kentsel İyileştirme Müdürlüğü, Yol ve Ulaşım Hizmetleri Müdürlüğü, Tarımsal Hizmetler Müdürlüğü, Su ve Kanal Hizmetleri Müdürlüğü, Destek Hizmetleri Müdürlüğü ve Plan Proje Yatırım ve İnşaat Müdürlükler temel fonksiyonları icra ederler.

2. Bağlı Birimler:

İl Özel İdaresi mevcut 8 ilçede teşkilatlanmış olup; İlçe Özel İdareleri: *Besni İlçe Özel İdaresi, Çelikhani İlçe Özel İdaresi, Gerger İlçe Özel İdaresi, Gölbaşı İlçe Özel İdaresi, Kâhta İlçe Özel İdaresi, Samsat İlçe Özel İdaresi, Sincik İlçe Özel İdaresi, Tut Besni İlçe Özel İdaresi* olarak ilçelerde İl Özel İdaresinin görevlerini ifa etmektedirler.

5302 sayılı İl Özel İdaresi Kanunu'nun yürürlüğe girmesiyle mevcut örgüt yapısının incelenerek ve analiz edilmesi sonucunda Norm Kadro Standartlarına uygun olarak değişiklik yapılmış ve Adıyaman İl Özel İdaresinin Teşkilat şemasında yer alan birimler aşağıdaki şekilde oluşturulmuştur:

- 1- Genel Sekreter
- 2- Genel Sekreter Yardımcısı
- 3- Hukuk Müşavirliği
- 4- Mali Hizmetler Müdürlüğü
- 5- Encümen Müdürlüğü
- 6- İnsan Kaynakları ve Eğitim Müdürlüğü
- 7- Ruhsat ve Denetim Müdürlüğü
- 8- İmar ve Kentsel İyileştirme Müdürlüğü
- 9- Yol ve Ulaşım Hizmetleri Müdürlüğü
- 10- Tarımsal Hizmetler Müdürlüğü
- 11- Su ve Kanal Hizmetleri Müdürlüğü
- 12- Destek Hizmetleri Müdürlüğü
- 13- Plan Proje Yatırım ve İnşaat Müdürlüğü
- 14- 8 İlçe Özel İdare Müdürlüğü

3. Bilgi ve Teknolojik Kaynaklar:

İl Özel İdaresinin tüm birimleri yeterli bilgisayar ve teknik donanımına sahip hale getirilmiş, internet bağlantısı yaygınlaştırılarak hizmetlerimizin daha hızlı icrası ile şeffaflık ve katılımcılık ilkesine uygun hizmet verilmesi için gerekli tedbirler alınmıştır.

Bilgi işlem ağının korunması için lisanslı güvenlik sistemi (fortigate) kurulmuştur. İdareye ait WEB sitesi hazırlanmıştır.

Birimlerin iş ve işlemlerini yürütmeleri için bilgisayar ve yazılım programları (personel özlük hakları programları, icra takip programı, Bütçe Muhasebe Otomasyon Programı, Mali Bilgilerin Merkezi Yönetime aktarılmasına ilişkin Kullanıcı Bilgi Sistemi Programı, Teknik işlemlere ilişkin CAD programı, Sosyal Güvenlik Kurumu e-bildirge ve Vergi Dairesi işlemleri için e-beyanname programları, birimler arası bilgi alışverişini sağlayan ağ sistemi vb.) kurulmuştur.

Adres Dayalı Kayıt Sistemi, UAVT Sistemi ile ilgili programlar kurulmuştur.

Arazi şartlarında çalışan personelin çalışmaları veri kayıtları için GPRS cihazları ve dijital fotoğraf makineleri temin edilmiştir.

Haberleşmenin sağlanması için ihtiyaç duyulan fax sistemleri, hizmet binaları, vatandaş ve kamu kuruluşları ile iletişimin sağlanması için telefon santralleri kurulmuştur.

4. İnsan Kaynakları:

Adıyaman İl Özel İdaresinde 55 Genel İdare Hizmetleri, 23 Teknik Hizmetler, 6 Yardımcı Hizmetler, 267 Sürekli İşçi ve 23 Sözleşmeli Personel olmak üzere toplam 374 personeli mevcuttur.

Personel Kadro Durumu

S. NO	KADRO UNVANLAR	TOPLAM
1	Genel İdare Hizmetleri Personel Toplamı	55
2	Yardımcı Hizmetler Personel Toplamı	6
3	İnşaat Mühendisi	2
4	Makine Mühendisi	1
5	Elektrik Mühendisi	1
6	Ziraat Mühendisi	2
7	Jeoloji Mühendisi	3
8	Jeofizik Mühendisi	2
9	Kimya Mühendisi	1
10	Maden Mühendisi	1
11	Tekniker	6
12	Teknisyen	4
	Teknik Personel Toplamı	23
	Genel İdare ve Teknik Personel Toplamı	84
	Sözleşmeli Personel	
13	Avukat (Kısmi Sözleşmeli)	1
14	İnşaat Mühendisi	12
15	Makina Mühendisi	3
16	Harita Mühendisi	2
17	Şehir Plancısı	2
18	Peyzaj Mühendisi	1
19	Tekniker	2
	Sözleşmeli Personel Toplamı	23
20	Sürekli İşçi	267
	GENEL PERSONEL TOPLAMI	374

SUNULAN HİZMETLER

İlçe Özel İdareler

- 1- Besni
- 2- Çelikhan
- 3- Gerger
- 4- Gölbaşı
- 5- Kâhta
- 6- Samsat
- 7- Sincik
- 8- Tut

5. SUNULAN HİZMETLER:

İLÇE ÖZEL İDARELERİ

5302 sayılı İl Özel İdaresi Kanununun 35'nci maddesine göre İlçelerde Özel İdare işlemlerini yürütmek amacıyla İlçe Özel İdare Teşkilatının oluşturulması öngörülmüştür.

İlçe Özel İdare Teşkilatları üst birim olarak Kaymakamlıklara bağlıdır.

Görev ve Sorumlulukları:

-5302 sayılı İl Özel İdaresi Kanunu çerçevesinde Özel İdare organlarınca alınan kararlar doğrultusunda hizmetleri yürütmek.

-5018 sayılı Kanunu gereği muhasebe yetkilisi görevlerini yürütmek.

-Mevzuat gereği ve Kaymakamın verdiği diğer görevleri yürütmek.

-İl Özel İdaresi'nin iş ve işlemleriyle ilgili istenen her türlü bilgi; evrak, rapor vb. çalışma sonuçlarını zamanında ilgili birime göndermek.

-İl Özel İdaresi stratejik plan hedeflerine uygun ilçe faaliyetlerini gerçekleştirmek, sonuçlarını raporlamak.

BESNİ İLÇE ÖZEL İDARESİ:

2012 YILI ÖDENEK HARCAMA DURUMU

ÖDENEK	HARCAMA	GERÇEKLEŞTİRME ORANI
4.043.379,60	3.198.799,77	79,12

HARCAMANIN FİNANSAL VE EKONOMİK DAĞILIMI

EKONOMİK KODU	AÇIKLAMA	HARCAMA		TOPLAM	GERÇEKLEŞME ORANI
		05 FİNANS	08 FİNANS		
01	Personel Giderleri	783,18	528.460,80	529.243,98	16,55
02	SGK Devlet Primi Giderleri	0,00	0,00	0,00	0,00
03	Mal ve Hizmet Alım Giderleri	116.041,77	2.403.514,02	2.519.555,79	78,77
05	Cari Transferler	150.000,00	0,00	150.000,00	4,69
06	Sermaye Giderleri	0,00	0,00	0,00	0,00
TOPLAM		266.824,95	2.931.974,82	3.198.799,77	100

**Besni İlçe Özel İdaresinin
Fonksiyonel ve Ekonomik Sınıflandırmaya Göre Bütçe Giderleri İcmali**

Fonksiyonel	Finans	Ekonomik	Açıklama	Tutar
01.1.1.00	5	01.5.1.90	Diğer Personele Yapılan Diğer Ödemeler	783,18
01.3.9.00	5	03.2.1.01	Kırtasiye Alımları	1.174,78
01.3.9.00	5	03.2.2.01	Su Alımları	631,35
01.3.9.00	5	03.2.3.01	Yakacak Alımları	31.509,54
01.3.9.00	5	03.2.3.02	Akaryakıt ve Yağ Alımları	7.670,00
01.3.9.00	5	03.2.3.03	Elektrik Alımları	10.846,80
01.3.9.00	5	03.5.2.02	Telefon Abonelik ve Kullanım Ücretleri	2.562,05
01.3.9.00	5	03.5.2.03	Bilgiye Abonelik Giderleri	1.168,25
01.3.9.00	5	03.7.3.02	Makine Teçhizat Bakım ve Onarım Giderleri	450,00
01.3.9.00	5	03.8.2.01	Lojman Bakım ve Onarımı Giderleri	10.411,12
01.6.0.00	5	05.3.1.01	Dernek, Birlik, Kurum, Kuruluş, Sandık vb. Kuruluşlara	150.000,00
01.9.9.00	8	01.5.1.01	Muhtarların Ücretleri	528.460,80
09.1.1.00	8	03.2.2.01	Su Alımları	3.066,00
09.1.1.00	8	03.2.3.01	Yakacak Alımları	55.356,39
09.1.1.00	8	03.2.3.03	Elektrik Alımları	3.172,20
09.1.1.00	8	03.5.2.02	Telefon Abonelik ve Kullanım Ücretleri	1.061,88
09.1.1.00	8	03.5.2.03	Bilgiye Abonelik Giderleri	1.702,25
09.1.2.00	5	03.8.0.00	Gayrimenkul Mal Bakım Ve Onarım Giderleri	4.103,45
09.1.2.00	5	03.8.1.01	Büro Bakım ve Onarımı Giderleri	16.649,80
09.1.2.00	5	03.8.1.02	Okul Bakım ve Onarımı Giderleri	28.864,63
09.1.2.00	8	03.2.1.01	Kırtasiye Alımları	9.980,11
09.1.2.00	8	03.2.2.01	Su Alımları	32.010,84
09.1.2.00	8	03.2.3.01	Yakacak Alımları	206.372,10
09.1.2.00	8	03.2.3.03	Elektrik Alımları	139.022,01
09.1.2.00	8	03.5.1.08	Temizlik Hizmet Alım Giderleri	14.778,79
09.1.2.00	8	03.5.2.02	Telefon Abonelik ve Kullanım Ücretleri	10.457,09
09.1.2.00	8	03.5.2.03	Bilgiye Abonelik Giderleri	38.719,56
09.1.2.00	8	03.8.1.02	Okul Bakım ve Onarımı Giderleri	79.425,98
09.1.2.01	8	03.5.3.02	Yolcu Taşıma Giderleri	1.238.883,10
09.2.1.00	8	03.8.1.02	Okul Bakım ve Onarımı Giderleri	34.620,02
09.6.0.07	8	03.5.3.02	Yolcu Taşıma Giderleri	462.374,74
09.6.0.08	8	03.5.3.01	Taşımaya İlişkin Beslenme, Barındırma Giderleri	72.510,96
TOPLAM				3.198.799,77

CELİKHAN İLÇE ÖZEL İDARESİ:

2012 YILI ÖDENEK HARCAMA DURUMU

ÖDENEK	HARCAMA	GERÇEKLEŞTİRME ORANI
1.385.211,57	1.111.031,06	80,21

HARCAMANIN FİNANSAL VE EKONOMİK DAĞILIMI

EKONOMİK KODU	AÇIKLAMA	HARCAMA		TOPLAM	GERÇEKLEŞME ORANI
		05 FİNANS	08 FİNANS		
01	Personel Giderleri	36.789,62	183.449,25	220.238,87	19,82
02	SGK Devlet Primi Giderleri	6.422,32		6.422,32	0,58
03	Mal ve Hizmet Alım Giderleri	119.495,57	569.950,20	689.445,77	62,05
05	Cari Transferler	119.924,10	75.000,00	194.924,10	17,54
06	Sermaye Giderleri	0,00		0,00	0,00
TOPLAM		282.631,61	828.399,45	1.111.031,06	100

**Çelikhan İlçe Özel İdaresinin
Fonksiyonel ve Ekonomik Sınıflandırmaya Göre Bütçe Giderleri İcmali**

Fonksiyonel	Finans	Ekonomik	Açıklama	Tutar
01.1.1.00	5	01.1.1.01	Temel Maaşlar	12.332,01
01.1.1.00	5	01.1.2.01	Zamlar ve Tazminatlar	22.071,84
01.1.1.00	5	01.1.4.01	Sosyal Haklar	2.385,77
01.1.1.00	5	02.1.6.01	Sosyal Güvenlik Primi Ödemeleri	4.013,97
01.1.1.00	5	02.1.6.02	Sağlık Primi Ödemeleri	2.408,35
01.1.1.00	5	03.3.1.01	Yurtiçi Geçici Görev Yollukları	553,90
01.3.9.00	5	03.2.1.01	Kırtasiye Alımları	1.484,00
01.3.9.00	5	03.2.2.02	Temizlik Malzemesi Alımları	999,46
01.3.9.00	5	03.2.3.01	Yakacak Alımları	27.998,80
01.3.9.00	5	03.2.3.02	Akaryakıt ve Yağ Alımları	8.990,53
01.3.9.00	5	03.2.3.03	Elektrik Alımları	11.109,89
01.3.9.00	5	03.5.1.03	Bilgisayar Hizmeti Alımları	885,00
01.3.9.00	5	03.5.2.02	Telefon Abonelik ve Kullanım Ücretleri	861,00
01.3.9.00	5	03.5.2.03	Bilgiye Abonelik Giderleri	43,50
01.3.9.00	5	03.7.3.02	Makine Teçhizat Bakım ve Onarım Giderleri	678,50
01.3.9.00	5	03.8.2.00	Lojman Bakım ve Onarımı Giderleri	3.000,00
01.6.0.00	5	05.3.1.00	Kar Amacı Gütmeyen Kuruluşlara	30.000,00
01.6.0.00	5	05.3.1.01	Dernek, Birlik, Kurum, Kuruluş, Sandık vb. Kuruluşlara	89.924,10
01.6.0.00	8	05.3.1.01	Dernek, Birlik, Kurum, Kuruluş, Sandık vb. Kuruluşlara	75.000,00
01.9.9.00	8	01.5.1.01	Muhtarların Ücretleri	176.136,45
01.9.9.00	8	01.5.1.90	Diğer Personele Yapılan Diğer Ödemeler	7.312,80
09.1.1.00	8	03.2.3.01	Yakacak Alımları	9.133,20
09.1.1.00	8	03.2.3.03	Elektrik Alımları	862,60
09.1.2.00	5	03.2.3.03	Elektrik Alımları	12.068,20
09.1.2.00	5	03.8.1.02	Okul Bakım ve Onarımı Giderleri	50.822,79
09.1.2.00	8	03.2.1.01	Kırtasiye Alımları	7.355,40
09.1.2.00	8	03.2.2.01	Su Alımları	4.989,60
09.1.2.00	8	03.2.3.01	Yakacak Alımları	141.724,76
09.1.2.00	8	03.2.3.03	Elektrik Alımları	11.083,77
09.1.2.00	8	03.5.2.02	Telefon Abonelik ve Kullanım Ücretleri	1.387,38
09.1.2.00	8	03.5.2.03	Bilgiye Abonelik Giderleri	8.201,87
09.1.2.00	8	03.8.1.02	Okul Bakım ve Onarımı Giderleri	41.783,75
09.1.2.01	8	03.5.3.02	Yolcu Taşıma Giderleri	289.809,60
09.6.0.07	8	03.5.3.01	Taşımaya İlişkin Beslenme, Barındırma Giderleri	25.428,84
09.6.0.07	8	03.5.3.02	Yolcu Taşıma Giderleri	16.918,12
09.6.0.08	8	03.5.3.01	Taşımaya İlişkin Beslenme, Barındırma Giderleri	11.271,31
TOPLAM				1.111.031,06

GERGER İLÇE ÖZEL İDARESİ:

2012 YILI ÖDENEK HARCAMA DURUMU

ÖDENEK	HARCAMA	GERÇEKLEŞTİRME ORANI
3.076.500,38	2.099.537,88	68,25

HARCAMANIN FİNANSAL VE EKONOMİK DAĞILIMI

EKONOMİK KODU	AÇIKLAMA	HARCAMA		TOPLAM	GERÇEKLEŞME ORANI
		05 FİNANS	08 FİNANS		
01	Personel Giderleri	34.056,19	248.159,74	282.215,93	13,44
02	SGK Devlet Primi Giderleri	4.228,81	0,00	4.228,81	0,20
03	Mal ve Hizmet Alım Giderleri	160.035,86	1.165.644,32	1.325.680,18	63,14
05	Cari Transferler	62.796,96	10.000,00	72.796,96	3,47
06	Sermaye Giderleri	414.616,00	0,00	414.616,00	19,75
TOPLAM		675.733,82	1.423.804,06	2.099.537,88	100

**Gerger İlçe Özel İdaresinin
Fonksiyonel ve Ekonomik Sınıflandırmaya Göre Bütçe Giderleri İcmali**

Fonksiyonel	Finans	Ekonomik	Açıklama	Tutar
01.1.1.00	5	01.1.1.01	Temel Maaşlar	15.957,43
01.1.1.00	5	01.1.2.01	Zamlar ve Tazminatlar	15.932,74
01.1.1.00	5	01.1.4.01	Sosyal Haklar	1.466,02
01.1.1.00	5	01.5.1.90	Diğer Personele Yapılan Diğer Ödemeler	700,00
01.1.1.00	5	02.1.6.01	Sosyal Güvenlik Primi Ödemeleri	4.228,81
01.1.1.00	5	03.3.1.01	Yurtiçi Geçici Görev Yollukları	792,80
01.3.9.00	5	03.2.0.00	Tüketime Yönelik Mal ve Malzeme Alımları	3.678,52
01.3.9.00	5	03.2.2.01	Su Alımları	2.190,08
01.3.9.00	5	03.2.2.02	Temizlik Malzemesi Alımları	2.954,13
01.3.9.00	5	03.2.3.01	Yakacak Alımları	14.042,00
01.3.9.00	5	03.2.3.02	Akaryakıt ve Yağ Alımları	708,00
01.3.9.00	5	03.2.3.03	Elektrik Alımları	7.000,80
01.3.9.00	5	03.2.6.02	Tıbbi Malzeme ve İlaç Alımları	2.852,60
01.3.9.00	5	03.2.9.90	Diğer Tüketim Mal ve Malzemesi Alımları	435,75
01.3.9.00	5	03.5.2.02	Telefon Abonelik ve Kullanım Ücretleri	2.933,25
01.3.9.00	5	03.8.0.00	Gayrimenkul Mal Bakım ve Onarım Giderleri	4.903,72
01.3.9.00	5	03.8.9.01	Diğer Taşınmaz Yapım, Bakım ve Onarım Giderleri	5.799,70
01.6.0.00	5	05.3.0.00	Kar Amacı Gütmeyen Kuruluşlara Yapılan Transferler	20.000,00
01.6.0.00	5	05.3.1.01	Dernek, Birlik, Kurum, Kuruluş, Sandık vb. Kuruluşlara	42.796,96
01.6.0.00	5	06.7.7.02	Hizmet Tesisleri	414.616,00
01.6.0.00	8	05.3.1.01	Dernek, Birlik, Kurum, Kuruluş, Sandık vb. Kuruluşlara	10.000,00
01.9.9.00	8	01.5.1.01	Muhtarların Ücretleri	248.159,74
09.1.2.00	5	03.2.2.01	Su Alımları	5.500,00
09.1.2.00	5	03.2.3.03	Elektrik Alımları	32.546,69
09.1.2.00	5	03.8.0.00	Gayrimenkul Mal Bakım ve Onarım Giderleri	55.196,66
09.1.2.00	5	03.8.1.02	Okul Bakım ve Onarımı Giderleri	18.501,16
09.1.2.00	8	03.2.0.00	Tüketime Yönelik Mal ve Malzeme Alımları	4.991,40
09.1.2.00	8	03.2.3.01	Yakacak Alımları	92.443,90
09.1.2.00	8	03.2.3.03	Elektrik Alımları	2.080,70
09.1.2.00	8	03.5.1.08	Temizlik Hizmet Alım Giderleri	9.090,96
09.1.2.00	8	03.5.2.02	Telefon Abonelikve Kullanım Ücretleri	20.402,90
09.1.2.00	8	03.5.3.02	Yolcu Taşıma Giderleri	15.089,76
09.1.2.00	8	03.8.0.00	Gayrimenkul Mal Bakım ve Onarım Giderleri	7.988,00
09.1.2.01	8	03.5.3.02	Yolcu Taşıma Giderleri	927.994,59
09.2.1.00	8	03.8.1.02	Okul Bakım ve Onarımı Giderleri	18.920,17
09.6.0.07	8	03.5.3.02	Yolcu Taşıma Giderleri	56.530,44
09.6.0.08	8	03.5.3.01	Taşımaya İlişkin Beslenme, Barındırma Giderleri	10.111,50
TOPLAM				2.099.537,88

GÖLBAŞI İLÇE ÖZEL İDARESİ:

2012 YILI ÖDENEK HARCAMA DURUMU

ÖDENEK	HARCAMA	GERÇEKLEŞTİRME ORANI
2.896.298,97	2.272.027,73	78,45

HARCAMANIN FİNANSAL VE EKONOMİK DAĞILIMI

EKONOMİK KODU	AÇIKLAMA	HARCAMA		TOPLAM	GERÇEKLEŞME ORANI
		05 FİNANS	08 FİNANS		
01	Personel Giderleri	38.428,49	231.007,42	269.435,91	11,86
02	SGK Devlet Primi Giderleri	5.193,19	0,00	5.193,19	0,23
03	Mal ve Hizmet Alım Giderleri	103.938,36	1.343.141,59	1.447.079,95	63,69
05	Cari Transferler	133.924,00	142.000,00	275.924,00	12,14
06	Sermaye Giderleri	0,00	274.394,68	274.394,68	12,08
TOPLAM		281.484,04	1.990.543,69	2.272.027,73	100,00

**Gölbaşı İlçe Özel İdaresinin
Fonksiyonel ve Ekonomik Sınıflandırmaya Göre Bütçe Giderleri İcmali**

Fonksiyonel	Finans	Ekonomik	Açıklama	Tutar
01.1.1.00	5	01.1.1.01	Temel Maaşlar	13.022,46
01.1.1.00	5	01.1.2.01	Zamlar ve Tazminatlar	22.453,94
01.1.1.00	5	01.1.4.01	Sosyal Haklar	2.184,32
01.1.1.00	5	01.5.1.90	Diğer Personele Yapılan Diğer Ödemeler	767,77
01.1.1.00	5	02.1.6.01	Sosyal Güvenlik Primi Ödemeleri	3.244,58
01.1.1.00	5	02.1.6.02	Sağlık Primi Ödemeleri	1.948,61
01.1.1.00	5	03.3.1.00	Yurtiçi Geçici Görev Yollukları	800,00
01.3.9.00	5	03.2.1.01	Kırtasiye Alımları	1.951,24
01.3.9.00	5	03.2.2.01	Su Alımları	78,98
01.3.9.00	5	03.2.2.02	Temizlik Malzemesi Alımları	971,64
01.3.9.00	5	03.2.3.01	Yakacak Alımları	5.212,50
01.3.9.00	5	03.2.3.02	Akaryakıt ve Yağ Alımları	9.982,80
01.3.9.00	5	03.2.3.03	Elektrik Alımları	11.393,60
01.3.9.00	5	03.5.2.02	Telefon Abonelik ve Kullanım Ücretleri	800,00
01.3.9.00	5	03.5.2.03	Bilgiye Abonelik Giderleri	574,00
01.3.9.00	5	03.8.2.01	Lojman Bakım ve Onarımı Giderleri	6.000,00
01.6.0.00	5	05.3.1.01	Dernek, Birlik, Kurum, Kuruluş, Sandık vb. Kuruluşlara	133.924,00
01.6.0.00	8	05.3.1.01	Dernek, Birlik, Kurum, Kuruluş, Sandık vb. Kuruluşlara	10.000,00
01.6.0.00	8	06.5.7.09	Kanalizasyon Tesisi Yapım Giderleri	186.000,00
01.9.9.00	8	01.5.1.01	Muhtarların Ücretleri	231.007,42
09.1.1.00	8	03.2.2.01	Su Alımları	1.424,24
09.1.1.00	8	03.2.3.01	Yakacak Alımları	6.199,53
09.1.1.00	8	03.2.3.03	Elektrik Alımları	386,70
09.1.1.00	8	03.5.2.02	Telefon Abonelik ve Kullanım Ücretleri	111,00
09.1.1.00	8	03.5.2.03	Bilgiye Abonelik Giderleri	253,50
09.1.1.00	8	06.1.1.90	Diğer Mefruşat Alımları	1.781,10
09.1.2.00	5	03.2.3.03	Elektrik Alımları	6.173,60
09.1.2.00	5	03.8.1.02	Okul Bakım ve Onarımı Giderleri	60.000,00
09.1.2.00	8	03.2.1.01	Kırtasiye Alımları	9.640,29
09.1.2.00	8	03.2.2.01	Su Alımları	47.000,32
09.1.2.00	8	03.2.3.01	Yakacak Alımları	159.082,78
09.1.2.00	8	03.2.3.03	Elektrik Alımları	75.594,31
09.1.2.00	8	03.5.2.02	Telefon Abonelik ve Kullanım Ücretleri	6.331,12
09.1.2.00	8	03.5.2.03	Bilgiye Abonelik Giderleri	14.525,50
09.1.2.00	8	03.5.4.01	İlan Gideri	2.132,12
09.1.2.00	8	03.8.1.02	Okul Bakım ve Onarımı Giderleri	117.017,82
09.1.2.00	8	06.1.1.03	Okul Mefruşatı Alımları	29.960,20
09.1.2.00	8	06.7.2.01	İnşaat Malzemesi Giderleri	2.653,38
09.1.2.00	8	06.7.7.02	Hizmet Tesisleri	54.000,00
09.1.2.01	8	03.5.3.02	Yolcu Taşıma Giderleri	604.514,52
09.2.2.00	8	05.3.1.01	Dernek, Birlik, Kurum, Kuruluş, Sandık vb. Kuruluşlara	132.000,00
09.6.0.07	8	03.5.3.02	Yolcu Taşıma Giderleri	243.883,48
09.6.0.08	8	03.5.3.01	Taşımaya İlişkin Beslenme, Barındırma Giderleri	55.044,36
TOPLAM				2.272.027,73

KÂHTA İLÇE ÖZEL İDARESİ:

2012 YILI ÖDENEK HARCAMA DURUMU

ÖDENEK	HARCAMA	GERÇEKLEŞTİRME ORANI
8.118.164,82	6.708.101,33	82,63

HARCAMANIN FİNANSAL VE EKONOMİK DAĞILIMI

EKONOMİK KODU	AÇIKLAMA	HARCAMA		TOPLAM	GERÇEKLEŞME ORANI
		05 FİNANS	08 FİNANS		
01	Personel Giderleri	44.798,11	599.910,34	644.708,45	9,61
02	SGK Devlet Primi Giderleri	6.430,27	0,00	6.430,27	0,10
03	Mal ve Hizmet Alım Giderleri	259.696,92	5.555.374,52	5.815.071,44	86,69
05	Cari Transferler	215.500,00	0,00	215.500,00	3,21
06	Sermaye Giderleri	0,00	26.391,17	26.391,17	0,39
TOPLAM		526.425,30	6.181.676,03	6.708.101,33	100,00

**Kâhta İlçe Özel İdaresinin
Fonksiyonel ve Ekonomik Sınıflandırmaya Göre Bütçe Giderleri İcmali**

Fonksiyonel	Finans	Ekonomik	Açıklama	Tutar
01.1.1.00	5	01.1.1.01	Temel Maaşlar	26.014,16
01.1.1.00	5	01.1.2.01	Zamlar ve Tazminatlar	13.660,84
01.1.1.00	5	01.1.4.01	Sosyal Haklar	5.123,11
01.1.1.00	5	02.1.6.01	Sosyal Güvenlik Primi Ödemeleri	6.430,27
01.3.9.00	5	03.2.1.01	Kırtasiye Alımları	1.199,20
01.3.9.00	5	03.2.2.01	Su Alımları	53,50
01.3.9.00	5	03.2.2.02	Temizlik Malzemesi Alımları	785,57
01.3.9.00	5	03.2.3.00	Enerji Alımları	674,50
01.3.9.00	5	03.2.3.01	Yakacak Alımları	15.977,20
01.3.9.00	5	03.2.3.03	Elektrik Alımları	2.305,60
01.3.9.00	5	03.2.3.90	Diğer Enerji Alımları	1.035,50
01.3.9.00	5	03.5.2.02	Telefon Abonelik ve Kullanım Ücretleri	1.424,75
01.3.9.00	5	03.7.1.90	Diğer Dayanıklı Mal ve Malzeme Alımları	5.988,50
01.3.9.00	5	03.8.2.00	Lojman Bakım ve Onarımı Giderleri	15.438,77
01.3.9.00	5	03.8.2.01	Lojman Bakım ve Onarımı Giderleri	7.906,89
01.3.9.00	5	05.3.1.01	Dernek, Birlik, Kurum, Kuruluş, Sandık vb. Kuruluşlara	33.500,00
01.6.0.00	5	05.3.1.01	Dernek, Birlik, Kurum, Kuruluş, Sandık vb. Kuruluşlara	182.000,00
01.9.9.00	8	01.5.1.01	Muhtarların Ücretleri	599.127,15
01.9.9.00	8	01.5.1.90	Diğer Personele Yapılan Diğer Ödemeler	783,19
09.1.1.00	8	03.2.1.01	Kırtasiye Alımları	3.681,70
09.1.1.00	8	03.2.2.01	Su Alımları	6.429,68
09.1.1.00	8	03.2.3.01	Yakacak Alımları	18.982,66
09.1.1.00	8	03.2.3.03	Elektrik Alımları	7.815,35
09.1.1.00	8	03.2.6.90	Diğer Özel Malzeme Alımları	9.263,00
09.1.1.00	8	03.5.2.02	Telefon Abonelik ve Kullanım Ücretleri	2.008,50
09.1.1.00	8	06.1.2.90	Diğer Makine Teçhizat Alımları	9.952,00
09.1.2.00	5	03.2.3.03	Elektrik Alımları	132.988,84
09.1.2.00	5	03.8.1.01	Büro Bakım ve Onarımı Giderleri	3.955,36
09.1.2.00	5	03.8.1.02	Okul Bakım ve Onarımı Giderleri	69.962,74
09.1.2.00	8	03.2.1.01	Kırtasiye Alımları	9.814,00
09.1.2.00	8	03.2.2.01	Su Alımları	133.949,27
09.1.2.00	8	03.2.3.01	Yakacak Alımları	446.061,87
09.1.2.00	8	03.2.3.03	Elektrik Alımları	121.604,49
09.1.2.00	8	03.5.1.08	Temizlik Hizmet Alım Giderleri	177.820,40
09.1.2.00	8	03.5.2.02	Telefon Abonelik ve Kullanım Ücretleri	61.141,66
09.1.2.00	8	03.5.4.01	İlan Giderleri	1.418,74
09.1.2.00	8	03.8.1.01	Büro Bakım ve Onarımı Giderleri	3.351,20
09.1.2.00	8	03.8.1.02	Okul Bakım ve Onarımı Giderleri	93.463,19
09.1.2.00	8	06.7.7.01	Hizmet Binası	6.454,60
09.1.2.00	8	06.7.7.02	Hizmet Tesisleri	9.984,57
09.1.2.01	8	03.5.3.02	Yolcu Taşıma Giderleri	3.355.791,00
09.6.0.07	8	03.5.3.02	Yolcu Taşıma Giderleri	929.806,07
09.6.0.08	8	03.5.3.01	Taşımaya İlişkin Beslenme, Barındırma Giderleri	172.971,74
TOPLAM				6.708.101,33

SAMSAT İLÇE ÖZEL İDARESİ:

2012 YILI ÖDENEK HARCAMA DURUMU

ÖDENEK	HARCAMA	GERÇEKLEŞTİRME ORANI
1.172.657,91	932.181,91	78,82

HARCAMANIN FİNANSAL VE EKONOMİK DAĞILIMI

EKONOMİK KODU	AÇIKLAMA	HARCAMA		TOPLAM	GERÇEKLEŞME ORANI
		05 FİNANS	08 FİNANS		
01	Personel Giderleri	56.006,47	116.205,00	172.211,47	18,47
02	SGK Devlet Primi Giderleri	11.383,67	0,00	11.383,67	1,22
03	Mal ve Hizmet Alım Giderleri	62.820,61	636.936,16	699.756,77	75,07
05	Cari Transferler	48.830,00	0,00	48.830,00	5,24
06	Sermaye Giderleri	0,00	0,00	0,00	0,00
TOPLAM		179.040,75	753.141,16	932.181,91	100,00

**Samsat İlçe Özel İdaresinin
Fonksiyonel ve Ekonomik Sınıflandırmaya Göre Bütçe Giderleri İcmali**

Fonksiyonel	Finans	Ekonomik	Açıklama	Tutar
01.1.1.00	5	01.1.1.01	Temel Maaşlar	20.803,88
01.1.1.00	5	01.1.2.01	Zamlar ve Tazminatlar	31.022,61
01.1.1.00	5	01.1.4.01	Sosyal Haklar	4.179,98
01.1.1.00	5	02.1.6.01	Sosyal Güvenlik Primi Ödemeleri	7.114,78
01.1.1.00	5	02.1.6.02	Sağlık Primi Ödemeleri	4.268,89
01.1.1.00	5	03.3.1.01	Yurtiçi Geçici Görev Yollukları	122,60
01.3.9.00	5	03.2.1.01	Kırtasiye Alımları	736,46
01.3.9.00	5	03.2.2.01	Su Alımları	816,00
01.3.9.00	5	03.2.2.02	Temizlik Malzemesi Alımları	826,00
01.3.9.00	5	03.2.3.01	Yakacak Alımları	14.969,50
01.3.9.00	5	03.2.3.02	Akaryakıt ve Yağ Alımları	6.775,80
01.3.9.00	5	03.2.3.03	Elektrik Alımları	2.175,40
01.3.9.00	5	03.5.2.02	Telefon Abonelik ve Kullanım Ücretleri	582,25
01.3.9.00	5	03.5.2.03	Bilgiye Abonelik Giderleri	416,50
01.3.9.00	5	03.5.9.90	Diğer Hizmet Alımları	237,20
01.6.0.00	5	05.3.0.00	Kar Amacı Gütmeyen Kuruluşlara Yapılan Transferler	48.830,00
01.9.9.00	8	01.5.1.01	Muhtarların Ücretleri	101.252,82
01.9.9.00	8	01.5.1.90	Diğer Personele Yapılan Diğer Ödemeler	14.952,18
09.1.1.00	8	03.2.1.01	Kırtasiye Alımları	3.236,36
09.1.1.00	8	03.2.2.01	Su Alımları	210,00
09.1.1.00	8	03.2.2.02	Temizlik Malzemesi Alımları	1.603,03
09.1.1.00	8	03.2.3.01	Yakacak Alımları	13.393,00
09.1.1.00	8	03.2.3.03	Elektrik Alımları	921,90
09.1.1.00	8	03.5.2.02	Telefon Abonelik ve Kullanım Ücretleri	242,75
09.1.1.00	8	03.5.2.03	Bilgiye Abonelik Giderleri	410,75
09.1.2.00	5	03.2.0.00	Tüketime Yönelik Mal Ve Malzeme Alımları	5.417,26
09.1.2.00	5	03.2.1.01	Kırtasiye Alımları	2.821,39
09.1.2.00	5	03.2.2.01	Su Alımları	2.799,75
09.1.2.00	5	03.2.3.03	Elektrik Alımları	4.124,50
09.1.2.00	5	03.8.1.02	Okul Bakım ve Onarımı Giderleri	20.000,00
09.1.2.00	8	03.2.1.01	Kırtasiye Alımları	8.628,91
09.1.2.00	8	03.2.2.01	Su Alımları	2.740,00
09.1.2.00	8	03.2.2.02	Temizlik Malzemesi Alımları	7.522,50
09.1.2.00	8	03.2.3.01	Yakacak Alımları	76.508,00
09.1.2.00	8	03.2.3.03	Elektrik Alımları	17.509,37
09.1.2.00	8	03.5.1.08	Temizlik Hizmet Alım Giderleri	9.077,76
09.1.2.00	8	03.5.2.02	Telefon Abonelik ve Kullanım Ücretleri	2.242,05
09.1.2.00	8	03.5.2.03	Bilgiye Abonelik Giderleri	6.734,75
09.1.2.00	8	03.8.1.02	Okul Bakım ve Onarımı Giderleri	52.638,58
09.1.2.01	8	03.5.3.02	Yolcu Taşıma Giderleri	252.135,78
09.6.0.07	8	03.5.3.02	Yolcu Taşıma Giderleri	127.954,16
09.6.0.08	8	03.5.3.01	Taşımaya İlişkin Beslenme, Barındırma Giderleri	53.226,51
TOPLAM				932.181,91

SİNCİK İLÇE ÖZEL İDARESİ:

2012 YILI ÖDENEK HARCAMA DURUMU

ÖDENEK	HARCAMA	GERÇEKLEŞTİRME ORANI
2.468.777,20	1.832.571,65	74,23

HARCAMANIN FİNANSAL VE EKONOMİK DAĞILIMI

EKONOMİK KODU	AÇIKLAMA	HARCAMA		TOPLAM	GERÇEKLEŞME ORANI
		05 FİNANS	08 FİNANS		
01	Personel Giderleri	64.090,46	191.382,83	255.473,29	13,94
02	SGK Devlet Primi Giderleri	7.818,16	0,00	7.818,16	0,43
03	Mal ve Hizmet Alım Giderleri	129.880,38	1.380.399,82	1.510.280,20	82,41
05	Cari Transferler	59.000,00	0,00	59.000,00	3,22
06	Sermaye Giderleri	0,00	0,00	0,00	0,00
TOPLAM		260.789,00	1.571.782,65	1.832.571,65	100,00

**Sincik İlçe Özel İdaresinin
Fonksiyonel ve Ekonomik Sınıflandırmaya Göre Bütçe Giderleri İcmali**

Fonksiyonel	Finans	Ekonomik	Açıklama	Tutar
01.1.1.00	5	01.1.0.00	Memurlar	783,19
01.1.1.00	5	01.1.1.01	Temel Maaşlar	27.084,86
01.1.1.00	5	01.1.2.01	Zamlar ve Tazminatlar	30.204,37
01.1.1.00	5	01.1.4.01	Sosyal Haklar	6.018,04
01.1.1.00	5	02.1.6.01	Sosyal Güvenlik Primi Ödemeleri	7.818,16
01.1.1.00	5	03.3.1.00	Yurtiçi Geçici Görev Yollukları	746,40
01.3.9.00	5	03.2.1.00	Kırtasiye ve Büro Malzemesi Alımları	783,50
01.3.9.00	5	03.2.2.02	Temizlik Malzemesi Alımları	1.000,64
01.3.9.00	5	03.2.3.01	Yakacak Alımları	22.303,00
01.3.9.00	5	03.2.3.02	Akaryakıt ve Yağ Alımları	9.823,50
01.3.9.00	5	03.2.3.03	Elektrik Alımları	6.707,89
01.3.9.00	5	03.5.2.01	Posta ve Telgraf Giderleri	500,00
01.3.9.00	5	03.5.2.02	Telefon Abonelik ve Kullanım Ücretleri	1.213,00
01.3.9.00	5	03.5.2.03	Bilgiye Abonelik Giderleri	794,00
01.3.9.00	5	03.5.5.10	Bilgisayar Sis. Yazılımları Kiralaması Giderleri	500,00
01.6.0.00	5	05.3.1.01	Dernek, Birlik, Kurum, Kuruluş, Sandık vb. Kuruluşlara	59.000,00
01.9.9.00	8	01.5.1.01	Muhtarların Ücretleri	191.382,83
09.1.1.00	8	03.2.1.01	Kırtasiye Alımları	2.049,35
09.1.1.00	8	03.2.2.01	Su Alımları	499,72
09.1.1.00	8	03.2.2.02	Temizlik Malzemesi Alımları	1.886,82
09.1.1.00	8	03.2.3.01	Yakacak Alımları	14.018,40
09.1.1.00	8	03.2.3.03	Elektrik Alımları	1.472,31
09.1.1.00	8	03.5.1.08	Temizlik Hizmet Alım Giderleri	2.514,10
09.1.1.00	8	03.5.2.02	Telefon Abonelik ve Kullanım Ücretleri	953,55
09.1.2.00	5	03.2.3.01	Yakacak Alımları	78.308,45
09.1.2.00	5	03.8.1.02	Okul Bakım ve Onarımı Giderleri	7.200,00
09.1.2.00	8	03.2.1.01	Kırtasiye Alımları	6.179,60
09.1.2.00	8	03.2.2.01	Su Alımları	7.531,72
09.1.2.00	8	03.2.3.01	Yakacak Alımları	97.169,35
09.1.2.00	8	03.2.3.03	Elektrik Alımları	58.186,96
09.1.2.00	8	03.5.1.08	Temizlik Hizmet Alım Giderleri	2.585,26
09.1.2.00	8	03.5.2.02	Telefon Abonelik ve Kullanım Ücretleri	27.622,07
09.1.2.00	8	03.5.3.02	Yolcu Taşıma Giderleri	1.562,44
09.1.2.00	8	03.5.4.01	İlan Giderleri	2.832,00
09.1.2.00	8	03.8.1.02	Okul Bakım ve Onarımı Giderleri	88.999,67
09.1.2.01	8	03.5.3.02	Yolcu Taşıma Giderleri	667.017,97
09.6.0.07	8	03.5.3.02	Yolcu Taşıma Giderleri	274.703,16
09.6.0.08	8	03.5.3.01	Taşımaya İlişkin Beslenme, Barındırma Giderleri	122.615,37
TOPLAM				1.832.571,65

TUT İLÇE ÖZEL İDARESİ:

2012 YILI ÖDENEK HARCAMA DURUMU

ÖDENEK	HARCAMA	GERÇEKLEŞTİRME ORANI
1.217.076,08	943.838,48	77,55

HARCAMANIN FİNANSAL VE EKONOMİK DAĞILIMI

EKONOMİK KODU	AÇIKLAMA	HARCAMA		TOPLAM	GERÇEKLEŞME ORANI
		05 FİNANS	08 FİNANS		
01	Personel Giderleri	63.297,89	114.320,92	177.618,81	18,82
02	SGK Devlet Primi Giderleri	11.565,41	0,00	11.565,41	1,23
03	Mal ve Hizmet Alım Giderleri	77.032,13	579.503,13	656.535,26	69,56
05	Cari Transferler	50.000,00	48.119,00	98.119,00	10,40
06	Sermaye Giderleri	0,00	0,00	0,00	0,00
TOPLAM		201.895,43	741.943,05	943.838,48	100,00

**Tut İlçe Özel İdaresinin
Fonksiyonel ve Ekonomik Sınıflandırmaya Göre Bütçe Giderleri İcmali**

Fonksiyonel	Finans	Ekonomik	Açıklama	Tutar
01.1.1.00	5	01.1.1.01	Temel Maaşlar	22.859,83
01.1.1.00	5	01.1.2.01	Zamlar ve Tazminatlar	36.029,18
01.1.1.00	5	01.1.4.01	Sosyal Haklar	4.408,88
01.1.1.00	5	02.1.6.01	Sosyal Güvenlik Primi Ödemeleri	7.233,47
01.1.1.00	5	02.1.6.02	Sağlık Primi Ödemeleri	4.331,94
01.1.1.00	5	03.3.1.01	Yurtiçi Geçici Görev Yollukları	377,32
01.3.9.00	5	03.2.1.01	Kırtasiye Alımları	1.500,00
01.3.9.00	5	03.2.2.01	Su Alımları	1.022,45
01.3.9.00	5	03.2.2.02	Temizlik Malzemesi Alımları	1.000,00
01.3.9.00	5	03.2.3.01	Yakacak Alımları	16.128,24
01.3.9.00	5	03.2.3.02	Akaryakıt ve Yağ Alımları	8.000,00
01.3.9.00	5	03.2.3.03	Elektrik Alımları	4.135,70
01.3.9.00	5	03.5.2.02	Telefon Abonelik ve Kullanım Ücretleri	1.817,30
01.6.0.00	5	05.3.1.01	Dernek, Birlik, Kurum, Kuruluş, Sandık vb. Kuruluşlara	50.000,00
01.9.9.00	8	01.5.1.01	Muhtarların Ücretleri	105.680,84
01.9.9.00	8	01.5.1.90	Diğer Personele Yapılan Diğer Ödemeler	8.640,08
09.1.1.00	8	03.2.1.01	Kırtasiye Alımları	4.847,12
09.1.1.00	8	03.2.2.01	Su Alımları	579,84
09.1.1.00	8	03.2.2.02	Temizlik Malzemesi Alımları	4.625,00
09.1.1.00	8	03.2.3.01	Yakacak Alımları	12.782,79
09.1.1.00	8	03.2.3.03	Elektrik Alımları	856,40
09.1.1.00	8	03.5.2.02	Telefon Abonelik ve Kullanım Ücretleri	953,53
09.1.2.00	5	03.2.2.01	Su Alımları	6.304,32
09.1.2.00	5	03.2.3.03	Elektrik Alımları	6.746,80
09.1.2.00	5	03.8.1.02	Okul Bakım ve Onarımı Giderleri	30.000,00
09.1.2.00	8	03.2.1.01	Kırtasiye Alımları	30.452,15
09.1.2.00	8	03.2.2.01	Su Alımları	4.872,00
09.1.2.00	8	03.2.3.01	Yakacak Alımları	95.061,98
09.1.2.00	8	03.2.3.03	Elektrik Alımları	8.467,14
09.1.2.00	8	03.5.2.02	Telefon Abonelik ve Kullanım Ücretleri	10.272,67
09.1.2.00	8	03.8.1.02	Okul Bakım ve Onarımı Giderleri	74.708,83
09.1.2.00	8	05.3.1.01	Dernek, Birlik, Kurum, Kuruluş, Sandık vb. Kuruluşlara	48.119,00
09.1.2.01	8	03.5.3.02	Yolcu Taşıma Giderleri	232.021,38
09.6.0.07	8	03.5.3.02	Yolcu Taşıma Giderleri	69.070,32
09.6.0.08	8	03.5.3.01	Taşımaya İlişkin Beslenme, Barındırma Giderleri	29.931,98
TOPLAM				943.838,48

SUNULAN HİZMETLER

Merkez Birimler

- 1- Özel Kalem**
- 2- Mali Hizmetler**
- 3- Yol ve Ulaşım Hizmetleri**
- 4- Su ve Kanal Hizmetleri**
- 5- Tarımsal Hizmetler**
- 6- Destek Hizmetleri**
- 7- İmar Kentsel ve İyileştirme**
- 8- Plan, Proje, Yatırım ve İnşaat**
- 9- İnsan Kaynakları ve Eğitim**
- 10- Encümen**
- 11- Ruhsat ve Denetim**

ÖZEL KALEM:

2012 YILI ÖDENEK HARCAMA DURUMU

ÖDENEK	HARCAMA	GERÇEKLEŞTİRME ORANI
150.000,00	62.442,29	41,63

**Özel Kalem Birimi
Fonksiyonel ve Ekonomik Sınıflandırmaya Göre Bütçe Giderleri İcmali**

Fonksiyonel	Finans	Ekonomik	Açıklama	Tutar	Gerçekleşme Oranı
01.3.9.00	5	03.6.1.01	Temsil, Ağır lama, Tören, Fuar, Organizasyon Giderleri	55.718,40	89,23
01.3.9.00	5	03.6.2.01	Tanıtma, Ağır lama, Tören, Fuar, Organizasyon Giderleri	6.723,89	10,77
TOPLAM				62.442,29	100,00

MALİ HİZMETLER MÜDÜRLÜĞÜ:

Görev Tanımı:

Gelirlerin tahsili, giderlerin hak sahibine ödenmesi, para ve parayla ifade edilebilen değerler ile emanetlerin alınması, saklanması, ilgililere verilmesi, gönderilmesi ile diğer tüm mali işlemlerin kayıtlarının yapılması ve raporlanması işlemlerini yürütmek üzere Mali Hizmetler Müdürlüğü kurulmuştur.

Alt Birimler:

Muhasebe, Bütçe, Gelir, Strateji Geliştirme

2012 YILI ÖDENEK HARCAMA DURUMU

ÖDENEK	HARCAMA	GERÇEKLEŞTİRME ORANI
2.434.571,06	2.063.737,06	84,77

HARCAMANIN FİNANSAL VE EKONOMİK DAĞILIMI

EKONOMİK KODU	AÇIKLAMA	HARCAMA		TOPLAM	GERÇEKLEŞME ORANI
		05 FİNANS	08 FİNANS		
01	Personel Giderleri	0,00	0,00	0,00	0,00
02	SGK Devlet Primi Giderleri	28.330,00	0,00	28.330,00	1,37
03	Mal ve Hizmet Alım Giderleri	346.706,06	0,00	346.706,06	16,80
05	Cari Transferler	1.688.701,00	0,00	1.688.701,00	81,83
06	Sermaye Giderleri	0,00	0,00	0,00	0,00
TOPLAM		2.063.737,06	0,00	2.063.737,06	100,00

Mali Hizmetler Birimi
Fonksiyonel ve Ekonomik Sınıflandırmaya Göre Bütçe Giderleri İcmali

Fonksiyonel	Finans	Ekonomik	Açıklama	Tutar
01.3.9.00	5	02.1.6.01	Sosyal Güvenlik Primi Ödemeleri	28.330,00
01.3.9.00	5	03.2.1.01	Kırtasiye Alımları	11.448,45
01.3.9.00	5	03.2.1.03	Periyodik Yayın Alımları	162,00
01.3.9.00	5	03.2.1.05	Baskı ve Cilt Giderleri	16.520,00
01.3.9.00	5	03.4.0.00	Görev Giderleri	66.334,82
01.3.9.00	5	03.4.2.03	Kusursuz Tazminatlar	3.926,70
01.3.9.00	5	03.4.2.04	Mahkeme Harç ve Giderleri	198.314,09
01.3.9.00	5	03.4.2.90	Diğer Yasal Giderler	50.000,00
01.6.0.00	5	05.3.1.01	Dernek, Birlik, Kurum, Kuruluş, Sandık vb. Kuruluşlara	725.000,00
01.6.0.01	5	05.1.1.90	Diğer Teşebbüslere	201,00
01.6.0.02	5	05.3.1.01	Dernek, Birlik, Kurum, Kuruluş, Sandık vb. Kuruluşlara	412.380,00
01.6.0.03	5	05.3.1.01	Dernek, Birlik, Kurum, Kuruluş, Sandık vb. Kuruluşlara	68.880,00
01.6.0.04	5	05.3.1.01	Dernek, Birlik, Kurum, Kuruluş, Sandık vb. Kuruluşlara	68.880,00
01.6.0.05	5	05.3.1.01	Dernek, Birlik, Kurum, Kuruluş, Sandık vb. Kuruluşlara	68.880,00
01.6.0.06	5	05.3.1.01	Dernek, Birlik, Kurum, Kuruluş, Sandık vb. Kuruluşlara	68.880,00
01.6.0.07	5	05.3.1.01	Dernek, Birlik, Kurum, Kuruluş, Sandık vb. Kuruluşlara	68.880,00
01.6.0.08	5	05.3.1.01	Dernek, Birlik, Kurum, Kuruluş, Sandık vb. Kuruluşlara	68.880,00
01.6.0.09	5	05.3.1.01	Dernek, Birlik, Kurum, Kuruluş, Sandık vb. Kuruluşlara	68.880,00
01.6.0.10	5	05.3.1.01	Dernek, Birlik, Kurum, Kuruluş, Sandık vb. Kuruluşlara	68.960,00
TOPLAM				2.063.737,06

5302 Sayılı İl Özel İdaresi Kanunu'nun İl özel idaresinin görev ve sorumlulukları Başlık 6'ncı maddesinde;

İl özel idaresi mahallî müşterek nitelikte olmak şartıyla;

a) Gençlik ve spor Sağlık, tarım, sanayi ve ticaret; Belediye sınırları il sınırı olan Büyükşehir Belediyeleri hariç ilin çevre düzeni plânı, bayındırlık ve iskân, toprağın korunması, erozyonun önlenmesi, kültür, sanat, turizm, sosyal hizmet ve yardımlar, yoksullara mikro kredi verilmesi, çocuk yuvaları ve yetiştirme yurtları; ilk ve orta öğretim kurumlarının arsa temini, binalarının yapım, bakım ve onarımı ile diğer ihtiyaçlarının karşılanmasına ilişkin hizmetleri il sınırları içinde,

b) İmar, yol, su, kanalizasyon, katı atık, çevre, acil yardım ve kurtarma (...)⁽¹⁾; orman köylerinin desteklenmesi, ağaçlandırma, park ve bahçe tesisine ilişkin hizmetleri belediye sınırları dışında,

Yapmakla görevli ve yetkilidir.

*(Ek fıkra: 3/7/2005-5393/85 md.; Değişik ikinci fıkra: 24/7/2008-5793/42 md.) Bakanlıklar ve diğer merkezi idare kuruluşları; **yapım, bakım ve onarım işleri**, devlet ve il yolları, içme suyu, sulama suyu, kanalizasyon, enerji nakil hattı, sağlık, eğitim, kültür, turizm, çevre, imar, bayındırlık, iskan, gençlik ve spor gibi hizmetlere ilişkin yatırımlar ile bakanlıklar ve diğer merkezi idare kuruluşlarının görev alanına giren diğer yatırımları, kendi bütçelerinde bu hizmetler için ayrılan ödenekleri il özel idarelerine aktarmak suretiyle gerçekleştirebilir.*

Aktarma işlemi ilgili bakanın onayıyla yapılır ve bu ödenekler tahsis amacı dışında kullanılamaz. İş, il özel idaresinin tabi olduğu usul ve esaslara göre sonuçlandırılır. İl özel idareleri de bütçe imkânları ölçüsünde bu yatırımlara kendi bütçesinden ödenek aktarabilir. Bu fıkraya göre, bakanlıklar ve diğer merkezi idare kuruluşları tarafından aktarılacak ödenekler ile gerçekleştirilecek yatırımlar, birinci fıkroda öngörülen görev alanı sınırlamasına tabi olmaksızın bütün il sınırları içinde yapılabilir.

(Ek fıkra: 1.7.2006–5538/26 md.) İl özel idaresi bütçesinden, emniyet hizmetlerinin gerektirdiği teçhizat alımıyla ilgili harcamalar yapılabilir.

İl çevre düzeni plânı; valinin koordinasyonunda, büyükşehirlerde büyükşehir belediyeleri, diğer illerde il belediyesi ve il özel idaresi ile birlikte yapılır. İl çevre düzeni plânı belediye meclisi ile il genel meclisi tarafından onaylanır. **(Ek cümle: 1.7.2006–5538/26 md.)** Belediye sınırları il sınırı olan Büyükşehir Belediyelerinde il çevre düzeni planı ilgili Büyükşehir Belediyeleri tarafından yapılır veya yaptırılır ve doğrudan Belediye Meclisi tarafından onaylanır.

Hizmetlerin yerine getirilmesinde öncelik sırası, il özel idaresinin malî durumu, hizmetin ivediliği ve verildiği yerin gelişmişlik düzeyi dikkate alınarak belirlenir.

İl özel idaresi hizmetleri, vatandaşlara en yakın yerlerde ve en uygun yöntemlerle sunulur. Hizmet sunumunda özür, yaşlı, düşkün ve dar gelirli durumuna uygun yöntemler uygulanır.

Hizmetlerin diğer mahallî idareler ve kamu kuruluşları arasında bütünlük ve uyum içinde yürütülmesine yönelik koordinasyon o ilin valisi tarafından sağlanır.

Hükmü bulunmaktadır.

İdareimiz, Yasa ve mevzuatlar kapsamında gerek Kanunda belirtilen oranda yasal pay olarak, gerekse de, hizmetin mahallî müşterek nitelikte olması göz önünde bulundurularak ihtiyaç duyulan ödeneğin karşılanabilir miktarda öz kaynakları ile yaptığı bütçeden bazı kurum veya kuruluşlara ödenek tahsisinde bulunmaktadır.

Yasal Pay veya İhtiyaç Duyulan Hizmetlere Yapılan Yardımlar

- 1- Eğitim Hizmetleri Payı (İlköğretim Hizmetlerine Ayrılan Ödenek)
- 2- Sağlık Hizmetlerine Yapılan Yardım
- 3- Emniyet ve Güvenlik Hizmetlerine Yapılan Yardım
- 4- Kültür ve Turizm Hizmetlerine Yapılan Yardım
- 5- Aile ve Sosyal Politika Hizmetlerine Yapılan Yardım
- 6- İller Bankası Sermaye İştirak Payı
- 7- İpekyolu Kalkınma Ajansı Payı
- 8- Vilayetler Hizmet Birliği Payı
- 9- İl Afet Acil ve Durum Müdürlüğü Payı
- 10- KHGB'lerine Yapılan Yardımlar
- 11- Mikro Krediler Yapılan Yardımlar
- 12- GAP Kültür Miraslarını Korumak İçin Yapılan Yardım
- 13- Avrupa Birliği Faaliyetlerine Yapılan Yardım
- 14- Amatör Spor Kulüplerine Malzeme Yardımları

HUKUK MÜŞAVİRLİĞİ:

HUKUK MÜŞAVİRLİĞİ İŞ VE İŞLEMLERİ

2012 YILI FAALİYET VE ÇALIŞMALARI

S. NO	AÇIKLAMA	DOSYA SAYISI	DEVAM EDEN DOSYALAR	BİTEN DOSYALAR
1	Asliye Hukuk Mahkemeleri	14	13	1
2	Vergi Mahkemesi	-	-	-
3	Sulh Hukuk Mahkemeleri	-	-	-
4	İdare Mahkemeleri	14	14	-
5	İş Mahkemeleri	1	1	-
6	İcra Mahkemeleri	-	-	-
7	Asliye Ceza Mahkemeleri	-	-	-
8	İcra Takip Dosyaları	32	22	10
TOPLAM		61	50	11

YOL VE ULAŞIM HİZMETLERİ MÜDÜRLÜĞÜ:

Görev Tanımı:

5302 sayılı Yasa ile İl Özel İdaresinin görev alanında sayılan belediye ve mücavir alan sınırları dışında kalan yerleşme birimlerinin yol yapım, onarım ve bakımının sağlanması için Yol ve Ulaşım Hizmetleri Müdürlüğü kurulmuştur.

2012 YILI ÖDENEK HARCAMA DURUMU

ÖDENEK	HARCAMA	GERÇEKLEŞTİRME ORANI
13.615.737,11	10.655.390,82	78,26

Not: Ödenek ile harcama arasındaki kalan bakiye, Merkezi İdare tarafından verilen tahsisli (şartlı) ödeneklerle yapılan iş veya projelerin halen devam etmesinden kaynaklanmaktadır

HARCAMANIN FİNANSAL VE EKONOMİK DAĞILIMI

EKONOMİK KODU	AÇIKLAMA	HARCAMA		TOPLAM	GERÇEKLEŞME ORANI
		05 FİNANS	08 FİNANS		
01	Personel Giderleri	0,00	0,00	0,00	0,00
02	SGK Devlet Primi Giderleri	0,00	0,00	0,00	0,00
03	Mal ve Hizmet Alım Giderleri	57.815,50	43.046,40	100.861,90	0,95
05	Cari Transferler	0,00	0,00	0,00	0,00
06	Sermaye Giderleri	7.370.313,30	3.184.215,62	10.554.528,92	99,05
TOPLAM		7.428.128,80	3.227.262,02	10.655.390,82	100,00

Yol ve Ulaşım Hizmetleri Birimi
Fonksiyonel ve Ekonomik Sınıflandırmaya Göre Bütçe Giderleri İcmali

Fonksiyonel	Finans	Ekonomik	Açıklama	Tutar
01.3.9.00	5	03.8.1.04	Atölye ve Tesis Binaları Bakım ve Onarımı Giderleri	8.605,80
04.5.1.00	5	03.2.9.90	Diğer Tüketim Mal ve Malzemesi Alımları	2.529,40
04.5.1.00	5	03.5.4.01	İlan Giderleri	43.030,30
04.5.1.00	5	03.5.9.90	Diğer Hizmet Alımları	3.650,00
04.5.1.00	5	06.2.2.01	Hammadde Alımları	3.850.000,00
04.5.1.00	5	06.5.2.90	Diğer Giderler	15.375,40
04.5.1.00	5	06.5.7.07	Yol Yapım Giderleri	3.504.937,90
04.5.1.00	8	03.1.9.01	Diğer Mal ve Malzeme Alımları	43.046,40
04.5.1.00	8	06.2.2.01	Hammadde Alımları	1.075.805,00
04.7.3.03	8	06.5.7.07	Yol Yapım Giderleri	29.942,50
04.7.3.13	8	06.5.7.07	Yol Yapım Giderleri	29.989,70
04.7.3.13	8	06.5.7.90	Diğerleri	49.560,00
04.7.3.14	8	06.5.7.07	Yol Yapım Giderleri	20.000,00
04.7.3.15	8	06.5.7.07	Yol Yapım Giderleri	19.995,10
04.7.3.16	8	06.5.7.07	Yol Yapım Giderleri	69.854,00
04.7.3.18	8	06.5.7.07	Yol Yapım Giderleri	192.104,00
04.7.3.22	8	06.5.7.07	Yol Yapım Giderleri	41.000,00
04.7.3.33	8	06.5.7.90	Diğerleri	250.000,00
04.7.3.34	8	06.5.7.07	Yol Yapım Giderleri	75.397,11
04.7.3.35	8	06.5.7.07	Yol Yapım Giderleri	29.983,80
08.2.0.03	8	06.5.7.07	Yol Yapım Giderleri	1.300.584,41
TOPLAM				10.655.390,82

2012 YILINDA ÖZEL İDARE KAYNAKLARI İLE YAPILAN YOL İŞLERİ

Adıyaman İl Özel İdaresince 2012 yılı yatırım programı kapsamında ihale yoluyla ve idare araçları ile yapılan yol çalışmaları aşağıda gösterilmiştir.

ASFALTTA HAZIR HALE GETİRME İŞLERİ

S.NO	İLÇESİ	İŞİN ADI	KM	AÇIKLAMA
1	Merkez	Bağpınar köy içi anayol arası	1,1	Tamamlandı
2	Merkez	Bozhöyük köy içi anayol arası	0,9	“
3	Merkez	Kç. Kavaklı mez. İçi YİBO arası	1,2	“
4	Merkez	Sarıharman köy yolu	3,9	“
5	Merkez	Kızılcapınar Ky. Ay Beşyol (Akçik)	1,8	“
6	Merkez	Gözebaşı-(Madun) Subaşı	0,5	“
7	Merkez	Ilıcak- Kayalı köyü	3,5	“
8	Merkez	Bebek köyü Fahri (Mirza) mezarası	1	“
9	Merkez	Şanlıurfa Dy. Ay Yuvacık Mezrası	2,2	“
10	Merkez	Doğanlı Köyü	1	“
11	Merkez	Dy. Ay Sarıkaya köyü	2	“
12	Merkez	Kızılcapınar Gr. Köy yolu	5,5	“
13	Merkez	Ziyaret Payamlı	1	“
14	Merkez	Ağaçkonak –Yedioluk arası	4,9	“
15	Merkez	Yedioluk-Kozan köyü arası	1	“
16	Çelikhan	Mutlu Gr. köy yolu	6,25	“
17	Çelikhan	Köseuşağı köy yolu	1,3	“
18	Gerger	Taraksu SofilerMezrası	3	“
19	Kâhta	Gölgeli köyü Çardak arası	7,3	“
20	Kâhta	Ekinci-Üçkardeş Ky. Ay Yapraklı	3,3	“
21	Kâhta	Belenli-Tabaklı Bejiyan (Güçlü)	7,2	“
22	Kâhta	Belenli Köyü Yüksek yayla arası	0,7	“
23	Kâhta	Karacaören Köy yolu	2,7	“
24	Kâhta	Ziyaret-(Puşe) köy yolu	1	“
25	Kâhta	Çaltılı-Çukurtaş-Karakuş gr.köy yolu	5,3	“
26	Kâhta	Koçtepe köyü Çeşme mezarası	1,1	“
27	Kâhta	Güdülge köyü	4,1	“
28	Kâhta	Güdülge köyü Güngörmüş mezarası	2	“
29	Kâhta	Karadut Onevler Mezrası	4,2	“
TOPLAM			80,95	

1. KAT SATHİ KAPLAMA ASFALT İŞLERİ

S.NO	İLÇESİ	İŞİN ADI	KM	AÇIKLAMA
1	Merkez	Sarıharman	7,5	Tamamlandı
2	Merkez	Uzunömer Tekpınar	1,3	“
3	Merkez	Yeniköy	4	“
4	Merkez	Kayaönü (Fafrikan)	2,7	“
5	Merkez	Yarmakaya	2,4	“
6	Merkez	Paşamezrası-Yassihöyük	0,5	“
7	Merkez	Ahmethoca	4,8	“
8	Merkez	Kç. Kavaklı-YİBO arası	1,2	“
9	Merkez	Kulafhöyük-Kayalı	4,4	“
10	Merkez	Bebek	1,1	“
11	Merkez	Gözebaşı-Madun	0,5	“
12	Merkez	Bebek-Fahri Mizra	1	“
13	Merkez	Ş.urfa Y.Ay. Yuvacık	2,2	“
14	Merkez	Düzce-Kömür gr.yolu	9	“
15	Merkez	Kızılcapınar	5,2	“
16	Merkez	Sarıkaya	2,55	“
17	Merkez	Doğanlı	1,1	“
18	Merkez	Kayalı-Ilıcak	3,5	“
19	Merkez	Beşyol (Akçik)	1,8	“
20	Merkez	Bozhöyük	0,9	“
21	Merkez	Bağpınar Köy girişi	1,1	“
22	Merkez	Kozan	1	“
23	Merkez	Ağaçkonak-Yedioluk arası	4,9	“
24	Besni	Hasanlı Yoldüzü	2,4	“
25	Besni	Satılışağı	1,2	“
26	Besni	Çorman	4,1	“
27	Besni	Çakmak 1-2	1,8	“
28	Besni	Alıçlı-Antep sınırı	1	“
29	Besni	Yeniköy-Derbent	3,4	“
30	Besni	Sarıçiçek	1	“

31	Besni	Gögündürme	2	“
32	Besni	Hatice Gölbaşı İ.Ö.O. yolu	0,9	“
33	Besni	Çorakbaşı	3,7	“
34	Besni	Suğözü	2	“
35	Besni	Kesmetepe-Boybeypınarı	6,3	“
36	Çelikhan	Köseuşağı köy yolu	1,3	“
37	Çelikhan	Mutlu köy yolu	6,25	“
38	Gölbaşı	Hamzalar	7,2	“
39	Kâhta	Ziyaret Karacaviran	2,7	“
40	Kâhta	Ziyaret-Puse	1	“
41	Kâhta	Karakuş-Çaltılı	5,3	“
42	Kâhta	Yolaltı Askeran (Erler)	0,4	“
43	Kâhta	Tabaklı-Bejiyan	7,2	“
44	Kâhta	Yüksekyayla	0,7	“
45	Kâhta	Dikenli-Karataş	6,1	“
46	Kâhta	Cumhuriyet-Büyükbağ	5,6	“
47	Kâhta	Güdülge	4,1	“
48	Kâhta	Güdülge-Güngörmüş	1,5	“
49	Kâhta	Ekinci-Üçkardeş Y.Ay.Yapraklı	3,3	“
50	Kâhta	Karadut Onevler	4,2	“
51	Kâhta	Aydınpınar	1	“
52	Kâhta	Gölgeli-Çardak	6,6	“
53	Kâhta	Koçtepe-Çeşme	2,1	“
54	Kâhta	Çaybaşı	0,4	“
55	Kâhta	Mülk	0,6	“
56	Samsat	Doğanca-Çiçek	1,75	“
57	Sincik	Arıkonak	10	“
TOPLAM			173,75	

2. KAT SATHİ KAPLAMA ASFALT İŞLERİ

S.NO	İLÇESİ	İŞİN ADI	KM	AÇIKLAMA
1	Merkez	Ziyaret Payamlı	1	Tamamlandı
2	Merkez	Kulafhöyük	0,8	“
3	Merkez	Akpınar-Çınar-Haraba	5,5	“
4	Merkez	Varlık-Ağaçkonak	6,2	“
5	Merkez	Yazıca-Çençen	5	“
6	Merkez	Düzce-Kömür yolu	3	“
7	Kâhta	Eskitaş gr.yolu	11,8	“
8	Kâhta	Bostanlı Akyıldız Beşikli	5	“
9	Kâhta	Erikdere-sako	0,7	“
10	Kâhta	Çaltılı-Bölükayla	4,8	“
11	Kâhta	Burmapınar-Hisar	1,5	“
12	Kâhta	Teğmenli	0,5	“
13	Kâhta	Bağözü	1,5	“
14	Kâhta	Bağözü Karakuş mez.	0,7	“
15	Kâhta	Yolaltı Askeren (Erler)	1	“
16	Kâhta	Erikli Aktoprak	1,8	“
17	Kâhta	Gölgeli-Çardak	0,7	“
18	Samsat	Uzuntepe	0,7	“
19	Samsat	Yarımbağ-Bayırlı arası	3,6	“
20	Samsat	Göltarla	4	“
21	Samsat	Taşkuyu Tepeönü	1,1	“
22	Samsat	Dy.ay Çiçek	1,1	“
23	Samsat	Doğanca	3,9	“
24	Samsat	Taşkuyu	1,4	“
25	Tut	Tut İlçe çık. Yaylımlı gr. köy yolu	9,8	“
TOPLAM			77,1	

STABİLİZE YOL YAPIM İŞLERİ

S.NO	İLÇESİ	İŞİN ADI	KM	AÇIKLAMA
1	Merkez	Merkez Yazlık	2,8	Tamamlandı
2	Merkez	Bozhöyük köy içi Yazıca-Çençen	2,2	“
3	Merkez	Altıntop Kç Kavaklı arası	2	“
4	Merkez	By.Kavaklı-Kç Kavaklı Yibo arası	0,3	“
5	Merkez	Akdere Köy içi	1,5	“
6	Merkez	Gümüşkaya	1	“
7	Gerger	İly Ay Gömük-Ağaçlı	9	“
8	Gerger	Salâvat köyü Tillak Mezrası	2	“
9	Gerger	Gözpınarı-Ninyat Mezrası	2	“
10	Gerger	Kellazim Desbal	2,4	“
11	Gölbaşı	Karaburun	1	“
12	Gölbaşı	Ören Köy İçi	1	“
13	Gölbaşı	Çataltepe Ky. Ay. Miçolar	9	“
14	Gölbaşı	İstasyon	4	“
15	Gölbaşı	Kösüklü	1	“
16	Gölbaşı	Küçük Ören köy yolu	1	“
17	Gölbaşı	Aktoprak köy içi	0,7	“
18	Kâhta	Köseler Köy İçi	1	“
19	Kâhta	Sultanmağara hayık mahalle yolu	1	“
20	Kâhta	Karacaören	1	“
21	Kâhta	Şahintepe	2	“
22	Kâhta	Kç. Eceler	2	“
23	Samsat	Sahabe Taşkuyu arası	1,4	“
24	Samsat	Sahabe-Çiçek arası	0,2	“
25	Samsat	Sahabe Çevresi	1,1	“
TOPLAM			52,6	

SANAT YAPILARI

S.NO	İLÇESİ	İŞİN ADI	EBADI	KONUSU	ADET	AÇIKLAMA
1	Gerger	Çobanpınarı Tarlabası	2x5x8	Menfez	1	Tamamlandı
TOPLAM					1	

DOZERLİ YOL BAKIM VE ONARIM İŞLERİ

S.NO	İLÇESİ	İŞİN ADI	KM
1	Çelikhan	İncirli Bulgurlu- Fatihan arası	5
2	Çelikhan	Gölbağı Köy yolu	4
3	Çelikhan	Yeşilyayla-Mutlu-İzci	5
4	Çelikhan	Çat Korucak Köy yolu	6
5	Çelikhan	Karagöl-Karaçayır köy yolu	4
6	Gölbaşı	Miçolar	4
7	Gölbaşı	Çataltepe	1
8	Gölbaşı	Hacılar	1
9	Gölbaşı	Yarbaşı	1
10	Kahta	Sultanmağara Hayık Mahalesi	1
11	Sincik	Arıkonak yolu	2
12	Sincik	Ocakbaşı	1
13	Sincik	Hayır	3
14	Sincik	Aksu	3
15	Sincik	Hüseyinli	2
16	Sincik	Hodri	4
17	Sincik	Surut	2
18	Sincik	Sakız	1
TOPLAM			50

KİLİTLİ BETON PARKE İŞLERİ

S.NO	İLÇESİ	İŞİN ADI	M2	AÇIKLAMA
1	Merkez	Uludam köy içi	4.348	Tamamlandı
2	Merkez	Akpınar Köy içi	3.750	“
3	Kahta	Salkımbağı köy içi	6.700	“
TOPLAM			14.798	

ASFALT YAMA İŞLERİ

S.NO	İLÇESİ	İŞİN (ÜNİTE) ADI	ASFALT YAMA (KM)
1	Merkez	Yeşiltepe	1
2	Merkez	Kayacık-Şerefli yolu	5
3	Merkez	Organize-Şerefli yolu	15
4	Merkez	Bağdere	6
5	Merkez	Ağaçkonak	6
6	Merkez	Yazıca-(Çençen)	5
7	Merkez	Malatya Y.Ay.Varlık Ağaçkonak	6
8	Merkez	Akpınar-Çınar-Haraba	6
9	Merkez	Külahhöyük Köy girişi	1
10	Merkez	Mestan	4
11	Merkez	Vartana-Taşpınar	9
12	Merkez	Kullafhöyük-Doyran	12
13	Merkez	Hasankendi-Düdere	3
14	Merkez	Hasankendi-Güzelyurt	3
15	Merkez	Ilıcak	2
16	Merkez	İndere	5
17	Merkez	Kayacık-Büklüm	5
18	Merkez	Yenigüven-Çemberlitaş	12
19	Merkez	Ziyaret	2
20	Merkez	Kömür	3
21	Merkez	Sarıharman	5
22	Merkez	Kızılcapınar	4
23	Merkez	İncebağ-Banav-Şifrak	14
24	Merkez	Yazıca	4

25	Merkez	Ovakuyucak	4
26	Merkez	Çobandede	4
27	Merkez	Karahöyük-By. Kavaklı	3
28	Besni	Kutluca-Çomak	8
29	Besni	Kutluca-Çakırhöyük	13
30	Besni	Kesecik-Geçitli	6
31	Besni	Beşyol-Kızılin	20
32	Besni	Kızılin-Sayören	2
33	Besni	Kızılpınar	2
34	Gerger	Sutepe-Kütüklü-Gerger İlçe Merkezi	17
35	Gölbaşı	Kumlu İst.Meydan-Yıkıcak	9
36	Gölbaşı	Hamzalar	3
37	Gölbaşı	Gedikli-Yk. Nasırlı	11
38	Kahta	Erikli-Aktoprak Mezrası	2
39	Kahta	Erikli Sako Mezrası	1
40	Kahta	Bağözü köyü Karakuş Mezrası	1
41	Kahta	Bağözü köyü	2
42	Kahta	Teğmenli Köyü	1
43	Kahta	Burmapınar-Hisar Mezrası	2
44	Kahta	Yolaltı-Erler	1
45	Kahta	Bölükayla-Çaltılı	5
46	Kahta	Eskitaş-Gr. Köy yolu	12
47	Kahta	Bostanlı-akyıldız-Beşikli gr köy yolu	5
48	Kahta	Mülk-Şahintepe	7
49	Kahta	Nasırtı	10
50	Kahta	Çıralık	6
51	Kahta	Zeytin	2
52	Samsat	Dy.Ay.Göltarla	4
53	Samsat	Dy.Ay Uzuntepe	1
54	Samsat	Dy.Ay Yarımbağ	4
55	Samsat	Gölpınar	4
56	Sincik	Çat Düdan	6
57	Tut	Boyundere-Yaylımlı	10
TOPLAM			326

GREYDERLİ YOL BAKIM VE ONARIM İŞLERİ

S.NO	İLÇESİ	İŞİN ADI	KM
1	Merkez	Muhtelif Köy Yollarında Yapılan Greyderli Bakım	950
2	Besni	Muhtelif Köy Yollarında Yapılan Greyderli Bakım	630
3	Çelikhan	Muhtelif Köy Yollarında Yapılan Greyderli Bakım	420
4	Gerger	Muhtelif Köy Yollarında Yapılan Greyderli Bakım	460
5	Gölbaşı	Muhtelif Köy Yollarında Yapılan Greyderli Bakım	420
6	Kâhta	Muhtelif Köy Yollarında Yapılan Greyderli Bakım	510
7	Samsat	Muhtelif Köy Yollarında Yapılan Greyderli Bakım	80
8	Sincik	Muhtelif Köy Yollarında Yapılan Greyderli Bakım	740
9	Tut	Muhtelif Köy Yollarında Yapılan Greyderli Bakım	70
TOPLAM			4.280

KAR İLE MÜCADELE İŞLERİ

S.NO	İLÇESİ	İŞİN ADI	KM
1	Merkez	Muhtelif Köy Yollarında Yapılan Kar Mücadelesi	4.316
2	Besni	Muhtelif Köy Yollarında Yapılan Kar Mücadelesi	1.525
3	Çelikhan	Muhtelif Köy Yollarında Yapılan Kar Mücadelesi	1.156
4	Gerger	Muhtelif Köy Yollarında Yapılan Kar Mücadelesi	1.530
5	Gölbaşı	Muhtelif Köy Yollarında Yapılan Kar Mücadelesi	1.850
6	Kâhta	Muhtelif Köy Yollarında Yapılan Kar Mücadelesi	2.425
7	Samsat	Muhtelif Köy Yollarında Yapılan Kar Mücadelesi	44
8	Sincik	Muhtelif Köy Yollarında Yapılan Kar Mücadelesi	1.615
9	Tut	Muhtelif Köy Yollarında Yapılan Kar Mücadelesi	462
TOPLAM			14.923

2012 YILINDA KÖYDES PROJESİ KAPSAMINDA YAPILAN YOL İŞLERİ

KÖYDES Projesi kapsamında Köylere Hizmet Götürme Birlikleri tarafından 2012 yılında yapılan yol çalışmaları aşağıda gösterilmiştir.

KÖYDES PROJESİ 1. KAT SATHİ KAPLAMA ASFALT İŞLERİ

S. NO	İLÇESİ	İŞİN ADI	KM	AÇIKLAMA
1	Merkez	Yeniköy Köy Çıkışı Şepker Köprü Arası	3,50	Tamamlandı
2	Merkez	Dandırmaz Köy yolu	4.00	“
3	Merkez	Dy. Ayr. Battalhöyük-Elmacık-Yeşilova-Ekinci gr yolu	4,20	“
4	Merkez	D.Yol Ayr. Gözebaşı-Düzce-Boğazözü Kömür Girişi Grup Köy Yolu	10.00	“
5	Merkez	Kızılcapınar-Gölpınar Grup Köy Yolu	4,25	“
6	Merkez	Boğazözü -Kürk Mezrası Yolu	1.00	“
7	Merkez	Koru Köy Yolu	1.00	“
8	Merkez	Kaşköy-Bakraç Mz. Arası Köy Yolu	1,45	“
9	Besni	Boybey Pınarı Köyü	7,80	“
10	Besni	Konuklu Köyü- Göğündürme Mezrası	2.00	“
11	Besni	Konuklu Köyü- Sarıçiçek Mezrası	1.00	“
12	Besni	Çorak Köyü-Çorakbaşı Mezrası	3,50	“
13	Sincik	Sincik-Subaşı Köyü Bağlantı Yolu	3.00	“
14	Tut	Tut- Tepecik arası Grup Köy Yolu	1,90	“
15	Samsat	Çiçek-Doğanlar Yolu	1,75	“
TOPLAM			50,35	

KÖYDES PROJESİ 2. KAT SATHİ KAPLAMA ASFALT İŞLERİ

S.NO	İLÇESİ	İŞİN ADI	KM	AÇIKLAMA
1	Merkez	Urfa Devlet Yol Ayr. -Battalhöyük-Elmacık- Yeşilova- Ekinciler Grup Köy Yolu	5,10	Tamamlandı
2	Merkez	Battalhöyük -Yıldızlı Mezrası Köy Yolu	2,00	“
3	Besni	Yazıbademce-Yeniköy-Dikilitaş Yolu	8,30	“
4	Besni	Yol Ayrımı Konuklu Köy Yolu	3,50	“
5	Besni	Tetirli-Y.Sögütlü Yolu	4,30	“
6	Besni	Besni Yol Ayrımı-Çilboğaz Yolu	2,50	“
7	Besni	Yol Ayrımı-Karageçi-Sarıkaya Yolu	4,50	“
8	Besni	Yol Ayrımı-Kızıllhisar Yolu	3,50	“
9	Besni	Camuşçu-Çakırhöyük Yol Ayrımı	4,00	“
10	Besni	Kutluca-Tokar Yolu	4,30	“
11	Besni	Atmalı-Akkuyu Yolu	0,90	“
12	Besni	Topkapı-Sarıkaya Yolu	3,50	“
13	Kâhta	Güzelçay Köy Yolu	7,00	“
14	Kâhta	Bozınarı Köy Yolu	5,50	“
15	Kâhta	Akkavak - Büyükbağ Köy Yolu	7,00	“
16	Kâhta	Sıraca Köy Yolu	4,50	“
17	Kâhta	Ulupınar Köy Yolu	3,80	“
18	Kâhta	Akyıldız- Beşikli Köy Yolu	5,50	“
19	Kâhta	Ovacık Köy Yolu	1,40	“
20	Kâhta	Çaybaşı-Haceri-Kamışlı-Dumanlı Grp. Köy Yolu	8,50	“
21	Samsat	Taşkuyu Yol Ayrımı-Tepeönü Yol Ayrımı	1,10	“
22	Tut	Tut- Tepecik arası Grup Köy Yolu	3,00	“
TOPLAM			93,70	

KÖYDES PROJESİ STABİLİZE YOL YAPIM İŞLERİ

S.NO	İLÇESİ	İŞİN ADI	KM	AÇIKLAMA
1	Merkez	Boğazözü -Kürk Mezrası Yolu	7,00	Tamamlandı
2	Besni	Yazıkarakuyu Köyü- Kepirce Mezrası	1,90	“
3	Çelikhan	Çelikhan-Köseuşağı-Çat Brj. Grup Köy Yolu	1,00	“
4	Çelikhan	Bozgedik-Altıntaş-Kalecik Gr. Köy Yolu	14,00	“
5	Çelikhan	Taşdamlar- Aşağıköy- Kalecik- Cemolar Grup Köy Yolu	12,50	“
6	Gerger	Onevler-Konacık-Ortaca-Cevizpınar-Gölyurt Köyleri	28,00	“
7	Gölbaşı	Hacılar-Savran Yolu	3,00	“
8	Kâhta	Çıralık Köy Yolu	2,00	“
9	Sincik	Aksu Köp- Aksu köyü- Hürmer Mz.	6,00	“
TOPLAM			75,40	

KÖYDES PROJESİ KAPSAMINDA YAPILAN SANAT YAPILARI

S.NO	İLÇESİ	İŞİN ADI	ADET	AÇIKLAMA
1	Çelikhan	Çelikhan-Köseuşağı-Çat Brj. Grup Köy Yolu	1	Tamamlandı
2	Çelikhan	Bozgedik-Altıntaş-Kalecik Gr. Köy Yolu	1	“
3	Gölbaşı	Hacılar-Savran Yolu	8	“
4	Kâhta	Çıralık Köy Yolu	2	“
5	Sincik	Hüseyinli- Uğurlu-Şahinbeyler Köyleri	6	“
TOPLAM			18	

KÖYDES PROJESİ KAPSAMINDA YAPILAN KİLİTLİ BETON PARKE İŞLERİ

S.NO	İLÇESİ	İŞİN ADI	M2	AÇIKLAMA
1	Merkez	Kuştepe Köyü Girişi	2.000	Tamamlandı
2	Merkez	Dağkuyucak Köyü	3.000	“
3	Gölbaşı	Ozan Köyü Köy İçi Parke Taşı	7.900	“
4	Samsat	Yarımbağ Köyü	6.000	“
TOPLAM			18.900	

KÖYDES PROJESİ KAPSAMINDA YAPILAN TAŞ DUVAR İŞLERİ

S.NO	İLÇESİ	İŞİN ADI	M3	AÇIKLAMA
1	Çelikhan	Çelikhan-Köseuşağı-Çat Brj. Gr. Köy Yolu	1,425	Tamamlandı
2	Kâhta	Çıralık Köy Yolu	2.100	“
TOPLAM			3,525	

**2012 YILINDA
İL ÖZEL İDARE İLE KÖYDES PROJESİ KAPSAMINDA
YAPILAN YOL İŞLERİ İCMAL TABLOSU**

S.NO	İŞİN KONUSU	ÖZEL İDARE	KÖYDES	TOPLAM	İŞİN BİRİMİ
1	1. Kat Asfalt Kaplama	173,75	50,35	224,1	Km
2	2. Kat Asfalt Kaplama	76,9	93,70	170,6	Km
3	Asfalta Hazır Hale Getirme	80,95	0	80,95	Km
4	Stabilize Kaplama	49,9	75,40	125,3	Km
5	Asfalt Yama	326	0	326	Km
6	Greyderli Bakım-Onarım	4.280	0	4.280	Km
7	Kar Mücadelesi	14.923	0	14.923	Km
8	Bakım-Onarım	50	0	50	Km
9	Köy İçi Kilitli Parke	14.798	18,900	33.698	M2
10	Sanat Yapısı (Menfez)	1	18	19	1 Adet
11	Taş Duvar	0	3.525	3.525	M3

KÖY YOLLARI ENVANTER BİLGİLERİ

İLÇESİ	1. DERECELİ YOL			2. DERECELİ YOL			TOPLAM YOL			TOPLAM
	Köy-Mezra			Köy-Mezra			Köy+Mezra			
	Tesviye	Stabilize	Asfalt	Tesviye	Stabilize	Asfalt	Tesviye	Stabilize	Asfalt	
MERKEZ	0	172	593	11	105	14	11	277	607	895
BESNİ	0	64	295	0	33	57	0	97	352	449
ÇELİKHAN	0	116	43	0	34	0	0	150	43	193
GERGER	0	217	105	0	94	11	0	311	116	427
GÖLBAŞI	13	109	140	0	15	12	13	124	152	289
KÂHTA	0	70	430	0	56	26	0	126	456	582
SAMSAT	0	7	79	0	20	0	0	27	79	106
SİNCİK	3	203	91	0	53	0	3	256	91	350
TUT	0	1	75	0	14	5	0	15	80	95
TOPLAM	16	959	1.851	11	424	125	27	1.383	1.976	3.386

Not: Adıyaman İli toplam Köy yolları ağı 3.386 km'dir. Ancak Sayısal Harita dediğimiz Coğrafi Bilgi Sistemi çalışmaları tamamlandığında, Köy içi yol mesafelerinin eklenmesi sonucu toplam 5.212 km yol ağı olacağı tahmin edilmektedir. Coğrafi Bilgi Sistemi çalışmaları devam etmektedir.

İlimizin köy yol ağlarını **Yol Ağı Belirleme Komisyonun** 06.07.2012 tarih ve 1 nolu kararıyla, Köy yol ağları yeniden düzenlenmiş, 03.08.2012 tarih ve 6537 sayılı Valilik Onayı ile güncellenmiştir.

SU VE KANAL HİZMETLERİ MÜDÜRLÜĞÜ:

Görev Tanımı:

5302 sayılı Yasa ile İl Özel İdaresinin görev alanında sayılan köy ve bağlı yerleşme birimlerine yeterli içmesuyu temin etmek, bu maksatla sondaj kuyuları açmak, mevcut tesislerin onarım ve ıslah çalışmalarını yürütmek için Su ve Kanal Hizmetleri Müdürlüğü kurulmuştur.

Alt Birimler:

İçme Suları,
Kanalizasyon

2012 YILI ÖDENEK HARCAMA DURUMU

ÖDENEK	HARCAMA	GERÇEKLEŞTİRME ORANI
9.852.838,24	6.114.083,49	62,06

Not: Ödenek ile harcama arasındaki kalan bakiye, Merkezi İdare tarafından verilen tahsisli (şartlı) ödeneklerle yapılan iş veya projelerin halen devam etmesinden kaynaklanmaktadır.

HARCAMANIN FİNANSAL VE EKONOMİK DAĞILIMI

EKONOMİK KODU	AÇIKLAMA	HARCAMA		TOPLAM	GERÇEKLEŞME ORANI
		05 FİNANS	08 FİNANS		
01	Personel Giderleri	0,00	0,00	0,00	0,00
02	SGK Devlet Primi Giderleri	0,00	0,00	0,00	0,00
03	Mal ve Hizmet Alım Giderleri	417.384,26	0,00	417.384,26	6,83
05	Cari Transferler	0,00	2.694.254,18	2.694.254,18	44,07
06	Sermaye Giderleri	3.002.445,05	0,00	3.002.445,05	49,11
TOPLAM		3.419.829,31	2.694.254,18	6.114.083,49	100

Su ve Kanal Hizmetleri Birimi
Fonksiyonel ve Ekonomik Sınıflandırmaya Göre Bütçe Giderleri İcmali

Fonksiyonel	Finans	Ekonomik	Açıklama	Tutar
01.3.9.00	5	03.5.1.90	Diğer Müşavir Firma ve Kişilere Ödemeler	5.651,61
04.7.3.32	8	06.5.7.09	Kanalizasyon Tesisi Yapım Giderleri	887.017,66
05.2.0.00	5	03.5.1.01	Etüt-Proje Bilirkişi Ekspertiz Giderleri	166.380,00
05.2.0.00	5	03.5.1.03	Bilgisayar Hizmeti Alımları	14.997,80
05.2.0.00	5	03.5.4.01	İlan Giderleri	29.596,91
05.2.0.00	5	06.5.7.09	Kanalizasyon Tesisi Yapım Giderleri	1.489.869,60
05.2.0.00	5	06.5.7.90	Diğerleri	378.802,43
05.2.0.00	8	06.5.7.90	Diğerleri	77.859,94
05.2.0.03	8	06.5.7.09	Kanalizasyon Tesisi Yapım Giderleri	19.999,99
05.2.0.10	8	06.5.7.90	Diğerleri	92.765,70
05.2.0.13	8	06.5.7.04	Sosyal Tesisler	29.795,00
06.3.0.00	5	03.2.1.01	Kırtasiye Alımları	589,60
06.3.0.00	5	03.2.4.01	Yiyecek Alımları	11.112,42
06.3.0.00	5	03.5.4.01	İlan Giderleri	66.570,57
06.3.0.00	5	03.7.1.90	Diğer Dayanıklı Mal ve Malzeme Alımları	122.485,35
06.3.0.00	5	06.5.2.03	Sıhhi Tesisat Giderleri	9.735,00
06.3.0.00	5	06.5.7.08	İçme Suyu Tesisi Yapım Giderleri	1.017.100,23
06.3.0.00	5	06.5.7.90	Diğerleri	106.937,79
06.3.0.00	8	06.5.7.90	Diğerleri	988.917,41
06.3.0.01	8	06.5.7.90	Diğerleri	26.238,48
06.3.0.04	8	06.5.7.08	İçme Suyu Tesisi Yapım Giderleri	410.000,00
06.3.0.05	8	06.5.7.90	Diğerleri	161.660,00
TOPLAM:				6.114.083,49

İl Özel İdare Ödeneğiyle Yapılan İçme Suyu Çalışmaları

S.NO	İLÇESİ	İŞİN ADI	HARCAMA	DURUMU
1	Merkez	Kayadibi (Pevrikan) Köyü (Tesis Geliştirme+Depo Onarımı)	231.314,02	Tamamlandı
2	Merkez	Gümüşkaya Köyü (Tesis Geliştirme+Sondaj İlavesi)		“
3	Tut	Tepecik-Yeşilyamaç (Tesis Geliştirme)		“
4	Merkez	Kayaönü (Afetevleri) (Tesis Geliştirme)	24.935,58	“
5	Gerger	Dağdeviren Köyü (Tesis+Geliş.+Depo Yapımı)	292.496,53	“
6	Gerger	Onevler-Yağmurlu (Gölani) (Yapım)		Devam Ediyor
7	Gerger	Çobanpınarı Köyü (Tefi Hattı Onarımı)	17.700,00	Tamamlandı
8	Gerger	Çamiçi ve Burçaklı		Devam Ediyor
9	Kâhta	Sırakaya (Tes.G.) ve Karadut-Şirinevler Mez. (Yeni İş)	65.789,24	Tamamlandı
10	Gerger	Gürgenli	253.117,90	“
11	Gerger	Seyitmahmut		“
12	Gerger	Gölyurt		“
13	Gerger	Çobanpınarı		“
14	Gerger	Çifthisar		“
15	Gerger	Gündoğdu		“
16	Gerger	Korulu		“
17	Gerger	Gündoğdu-Bodin Mez.		“
18	Gerger	Gümüškaşık		“
19	Gölbaşı	Yeşilova Köyü (Şebeke Yenileme+Depo Yenileme)	104.833,78	“
20	Kâhta	Bağbaşı (Depo Onarımı)	87.910,00	“
21	Kâhta	Karadut-Onevler (Depo Onarımı)		“
22	Kâhta	Bostanlı		“
23	Kâhta	Teğmenli-Keklik Mez. (Yeni depo Yapımı)		“
24	Kâhta	İkizce Köyü (Depo Onarımı)		“
25	Kâhta	Beşik		“
26	Samsat	Yarımbağ-Kergekuşu	19.027,79	“
TOPLAM			1.097.124,84	



Merkez Kayatepe Köyü İçmesuyu Deposu

İl Özel İdare Ödeneği İle Yapılan Kanalizasyon Çalışmaları

S.NO	İLÇESİ	İŞİN ADI	HARCAMA	DURUMU
1	Besni	Oyratlı	271.443,66	Tamamlandı
2	Besni	Yoldüzü	213.380,58	“
3	Besni	Kutluca	261.524,99	“
4	Besni	Karagüveç	217.131,80	“
5	Besni	Alışar	217.120,00	“
6	Besni	Toklu	304.226,42	“
7	Gerger	Çobanpınarı	145.173,46	“
8	Gerger	Gölyurt		“
9	Gölbaşı	Aşağı Azaplı	209.680,10	“
TOPLAM			1.839.681,01	

İdare Ödeneği Yapılan Kanalizasyon Projesi Çalışmaları

S.NO	İLÇESİ	İŞİN ADI	HARCAMA	DURUMU
1	Merkez	Tekpınar	14.913,41	Tamamlandı
2	Merkez	Kızılpınar	14.077,41	“
3	Merkez	Göztepe	2.820,00	“
4	Merkez	Karagöl	2.820,00	“
5	Merkez	Kuşakkaya-Karşıevler	2.820,00	“
6	Merkez	Durak	2.820,00	“
7	Merkez	Karaağaç	2.820,00	“
8	Merkez	Pınaryayla	2.820,00	“
9	Merkez	İndere	2.820,00	“
10	Merkez	Derinsu-Taşoluk	2.820,00	“
11	Merkez	Ormaniçi	2.820,00	“
12	Merkez	Kozan	2.820,00	“
13	Merkez	Taşgedik	2.820,00	“
14	Merkez	Kayatepe	2.820,00	“
15	Merkez	Kayadibi (Pevrikan)	2.820,00	“
16	Merkez	Kaşköy	2.820,00	“
17	Merkez	Eski Hüsnü-Mansur	2.820,00	“
18	Besni	Sarıkaya	2.820,00	“
19	Besni	Akyazı	2.820,00	“
20	Besni	Pınarbaşı	2.820,00	“
21	Besni	Başlı	2.820,00	“
22	Besni	Çamlıca	2.820,00	“
23	Besni	Uzunkuyu	2.820,00	“
24	Besni	Akdurak	2.820,00	“
25	Besni	Burunçayır	2.820,00	“
26	Gerger	Gürgenli	2.820,00	“
27	Gerger	Sutepe	2.820,00	“
28	Gerger	Kütüklü	2.820,00	“
29	Gerger	Ağaçlı	2.820,00	“
30	Gerger	Gündoğdu Güzelyurt (Bodin) Mez.	2.820,00	“
31	Gerger	Beybostan	2.820,00	“

32	Gerger	Güngörmüş	2.820,00	“
33	Gerger	Beşgöze	2.820,00	“
34	Gerger	Cevizpınar (Sergeto)	2.820,00	“
35	Kâhta	Bağbaşı (Depo Onarımı)	2.820,00	“
36	Kâhta	Bostanlı	2.820,00	“
37	Kâhta	Gölgeli	2.820,00	“
38	Kâhta	Belenli	2.820,00	“
39	Kâhta	Çaybaşı	2.820,00	“
40	Kâhta	Esendere	2.820,00	“
41	Kâhta	Burmapınar	2.820,00	“
42	Kâhta	Burmapınar-Hisar Mez.	2.820,00	“
43	Kâhta	Burmapınar-Dikmen	2.820,00	“
44	Kâhta	Güdülge	2.820,00	“
45	Kâhta	Çamlıca	2.820,00	“
46	Kâhta	İkizce	2.820,00	“
47	Kâhta	Geldibuldu	2.820,00	“
48	Kâhta	Oluklu-Yolçatı (Çati) Mez.	2.820,00	“
49	Kâhta	Hasköy	2.820,00	“
50	Kâhta	Göçeri	2.820,00	“
51	Samsat	Taşkuyu	2.820,00	“
52	Samsat	Çiçek	2.820,00	“
53	Sincik	Çamdere	2.820,00	“
54	Sincik	Alancık	2.820,00	“
55	Sincik	Subaşı	2.820,00	“
56	Sincik	Yarpuzlu	2.820,00	“
57	Sincik	Çatbahçe	2.820,00	“
58	Sincik	Söğütlübahçe	2.820,00	“
59	Tut	Elçiler	2.820,00	“
60	Tut	Meryemuşağı	2.820,00	“
61	Tut	Ünlüce	2.820,00	“
TOPLAM			195.370,82	

İdare Personeli Tarafından Yapılan Kanalizasyon Projesi Çalışmaları

S.NO	İLÇESİ	İŞİN ADI	HARCAMA	DURUMU
1	Merkez	Bağdere-Güzelevler	İdare personeli tarafından yapıldı	Tamamlandı
2	Merkez	By. Kavaklı-Kç. Kavaklı	“	“
3	Merkez	By. Kavaklı-Altıntop	“	“
4	Merkez	By. Kavaklı-Karaköprü	“	“
5	Merkez	By. Kavaklı-Tecir	“	“
6	Merkez	Ovakuyucak-Çiçek	“	“
7	Merkez	Ovakuyucak-Gazihan	“	“
8	Besni	Akyazı	“	“
9	Besni	Yazıkarakuyu	“	“
10	Besni	Oyrathı	“	“
11	Besni	Atmalı	“	“
12	Besni	Kutluca	“	“
13	Besni	Kesecik	“	“
14	Besni	Alişar	“	“
15	Besni	Toklu	“	“
16	Çelikhan	Mutlu	“	“
17	Çelikhan	Yağızatlı	“	“
18	Gölbaşı	Yk. Karakuyu	“	“
19	Gölbaşı	Aş. Karakuyu	“	“
20	Gölbaşı	Gedikli	“	“
21	Gölbaşı	Aş. Nasırlı	“	“
22	Gölbaşı	Hacılar	“	“
23	Gölbaşı	Yaylacık	“	“
24	Kâhta	Sıraca	“	“
25	Kâhta	Aydınpınar	“	“
26	Kâhta	Çardak	“	“
27	Kâhta	Gökçe	“	“
28	Kâhta	Yapraklı	“	“
29	Kâhta	Yapraklı-Atlıca Mez.	“	“
30	Kâhta	Narlıdere (Taşburun)	“	“
31	Kâhta	Hasandığın	“	“
32	Kâhta	Akdoğan	“	“
33	Kâhta	Akkuş	“	“
34	Kâhta	Akkavak	“	“
35	Kâhta	Bozpınar	“	“
36	Kâhta	Büyükbağ	“	“
TOPLAM				

**TOPRAK REFORMU GENEL MÜDÜRLÜĞÜ TARAFINDAN
2012 YILINDA YAPILAN KANALİZASYON TESİSLERİ**

S.NO	İLÇESİ	ÜNİTESİ	FOSSEPTİK KAPASİTESİ (Nüfus)	AÇIKLAMA	DÖŞENEN BORU MİKTARI
1	Merkez	Büyükkavaklı	500	Yeni Tesis Yapımı	2.587
2	Merkez	Büyükkavaklı-Tecir Mezrası	250	“	600
3	Merkez	Çemberlitaş	1500	“	7.856
4	Merkez	Çaylı	500	“	1.412
5	Merkez	Eskihüsnumansur	250	“	964
6	Merkez	Karagöl	1000	“	2.850
7	Merkez	Lokman-Sarıgül Mezrası	500	“	1.285
8	Merkez	Lokman-Beşyol Mezrası	500	“	2.309
9	Merkez	Toptepe	250+500	“	3.567
10	Kâhta	Çıralık-Bulgurlu-Gözececi	500	“	3.371
11	Kâhta	Çukurtaş-Derebaşı	500	“	2.100
12	Kâhta	Dot	500+500	“	4.500
13	Kâhta	Dot	500	“	3.200
14	Kâhta	Mülk	500+1000	“	6.605
15	Kâhta	Şahintepe	500+500	“	4.548
16	Kâhta	Yelkovan	1500+500	“	8.500
17	Kâhta	Ziyaret	500	“	3.180



Samsat Gerçekleşti Köyü İçmesuyu Deposu

KÖYDES PROJESİ KAPSAMINDA YAPILAN İÇME SUYU ÇALIŞMALARI

S.NO	İLÇESİ	İŞİN ADI	HARCAMA	DURUMU
1	Merkez	Ovakuyucak (Tesis Geliş. Memba İlavesi)	92.645,57	Tamamlandı
2	Merkez	Uğurca-Köristan (Yeni Tesis)		“
3	Merkez	Varlık-Asmalı (İsale Hattı Yenileme)		“
4	Besni	Yeniköy-Yukarıhozgişi Mez.(Yeni Tesis)	137.849,37	“
5	Besni	Yeniköy-Çöplükışla Mez. (Yeni Tesis)		“
6	Besni	Aşağıçöplü Köyü		“
7	Çelikhan	Bozgedik (Yeni Yapım)	44.225,79	“
8	Çelikhan	Yağızatlı-İncirli Mez.(Tesis Geliş.+Depo)	47.084,67	“
9	Çelikhan	Karagöl (Depo Onarımı)		“
10	Çelikhan	Taşdamlar (Depo Onarımı)		“
11	Gerger	Oymaklı Köyü (Tesis Geliştirme)	42.477,44	“
12	Gölbaşı	Çatalağaç Köyü (Tesis Geliştirme)	137.523,63	“
13	Gölbaşı	Çatalağaç Durak Mezrası Tesis Geliştirme		“
14	Gölbaşı	Çatalağaç -Kerelmaz Mezrası (Tesis Geliş.)		“
15	Gölbaşı	Aş. Nasırlı İçme Suyu İsale Hattı	39.764,41	“
16	Gölbaşı	Yukarıçöplü (Depo Onarımı)	129.660,04	“
17	Gölbaşı	Akçakaya (Depo Onarımı)		“
18	Gölbaşı	Akçabel (Depo Onarımı)		“
19	Gölbaşı	Aktoprak (Depo Onarımı)		“
20	Gölbaşı	Çataltepe-Tecirli Mez.(Depo Onarımı)		“
21	Gölbaşı	Çataltepe-Miçolar Mez. (Depo Onarımı)		“
22	Gölbaşı	Örenli (Depo Onarımı)		“
23	Gölbaşı	Haydarlı (Depo Onarımı)		“
24	Gölbaşı	Hamzalar (Depo Onarımı)		“
25	Kâhta	Yelkovan (Depo Onarımı)		68.177,00
26	Kâhta	Bozpınar (Depo Onarımı)	“	

27	Kâhta	Esendere (Depo Onarımı)		“
28	Kâhta	Sıraca (Depo Onarımı)		“
29	Kâhta	Karacaören (Depo Onarımı)		“
30	Kâhta	Güdülge (Depo Onarımı)		“
31	Kâhta	Burmapınar-Dikmen Mez. (Depo Onarımı)		“
32	Kâhta	Zeytin Çiçek (Kaya) Mez (İhtilaf var iptal)	72.827,00	“
33	Kâhta	Gümüşkaya (Yk. Çingil) Köyü (Yeni Tesis)		“
34	Kâhta	Yolaltı Köyü (Terfi Hattı)	80.240,00	“
35	Samsat	Kovanoluk (Tesis Geliştirme)		“
36	Samsat	Taşkuyu (Tesis Geliştirme)	110.495,00	“
37	Samsat	Uzuntepe (Tesis Geliştirme)		“
38	Sincik	Sakız Köyü	77.304,49	“
39	Sincik	Sakız-Ocakbaşı Mez.		“
40	Sincik	Taşkale-Damlı (Yeni Şebeke+Depo Yapımı)	46.002,20	“
41	Tut	Yaylımlı-Kıllılı	39.968,92	“
TOPLAM			1.166.245,53	

KALKINMA AJANSI ÖDENEĞİ İLE YAPILAN İÇME SUYU ÇALIŞMALARI

S.NO	İLÇESİ	İŞİN ADI	HARCAMA	DURUMU
1	Kâhta	Nemrut Dağı Ziyaretçi Karşılama Merkezi ENH Yapımı	161.660,00	Tamamlandı

İLLER BANKASI ÖDENEĞİ İLE YAPILAN KANALİZASYON İŞLERİ

S.NO	İLÇESİ	İŞİN ADI	HARCAMA	DURUMU
1	Merkez	Zey (İndere) Kanalizasyon Tesisi Yapım İşİ	77.859,94	Tamamlandı



Samsat Kovanoluk Köyü İçmesuyu Deposuna Atatürk Barajından Su Alımı



Samsat Kovanoluk Köyü İçmesuyu Deposu

**MALİYE BAKANLIĞI ÖDENEĞİ İLE YAPILAN İÇME SUYU ÇALIŞMALARI
(SU DEPOLARI FAYANS VE ONARIM İŞLERİ)**

S.NO	İLÇESİ	İŞİN ADI	HARCAMA	DURUMU
1	Merkez	Boztepe Köyü	107.629,49	Tamamlandı
2	Merkez	Düzce Köyü		“
3	Merkez	Gözebaşı-Akbulut		“
4	Merkez	Gözebaşı-Zor		“
5	Merkez	Kızılcapınar Köyü		“
6	Merkez	Toptepe Köyü		“
7	Merkez	Kuştepe Köyü		“
8	Merkez	İncebağ Köyü		“
9	Merkez	Karahöyük Köyü		“
10	Merkez	Bebek Köyü		“
11	Merkez	Bebek-Kılıçlar		“
12	Merkez	Bebek-Çömlekçi		“
13	Merkez	Bebek-Paçikevleri		“
14	Merkez	Bebek-Akıncı		“
15	Merkez	Pınaryayla		“
16	Merkez	Pınaryayla-Emek		“
17	Merkez	Uludam		“
18	Merkez	Büklüm	103.251,96	“
19	Merkez	Koruköy		“
20	Merkez	Sarharman		“
21	Merkez	Kç.Oluklu		“

22	Merkez	Yarmakaya		Tamamlandı
23	Merkez	Oluklu (Hacıvert)		“
24	Merkez	Akpınar		“
25	Merkez	Ilıcak		“
26	Merkez	Kızılcahöyük		“
27	Merkez	Çobandede		“
28	Merkez	Kayaönü-Yazıbaşı		“
29	Merkez	Kayaönü-Çınarık		“
30	Merkez	Kayaönü-Ulubaba		“
31	Merkez	Dardağan		“
32	Merkez	By.Kırıklı-Yavuzlar		“
33	Merkez	By.Kavaklı		“
34	Merkez	Uzunköy		“
35	Merkez	Külafhöyük		“
36	Merkez	Yeşiltepe (Albert)		“
37	Merkez	Yayladamı+Akhisar		“
38	Merkez	Ormaniçi		“
39	Merkez	Kaşköy Merkez		“
40	Merkez	Kaşköy-Bozatlı		“
41	Merkez	Kaşköy-Ağılı		“
42	Merkez	Palanlı		“
43	Merkez	Doğanlı		“
44	Merkez	Çamlıca		“
45	Merkez	Kayatepe		“
46	Merkez	Dağkuyucak		“
47	Merkez	Dışbudak		“
48	Merkez	Sarıkaya		“
49	Merkez	Şerefli		“
50	Merkez	İnceler (Tirintil)		“
51	Merkez	Paşamezrası		“
52	Merkez	Kayacık		“
53	Merkez	Bağdere		“
54	Merkez	Gölpınar		“
55	Merkez	Eskihüsnumansur		“
56	Merkez	Yazıbaşı		“
57	Merkez	Karakoç	“	
58	Merkez	Güzelyurt	“	
59	Merkez	Serhatlı	“	
60	Merkez	Yeniköy	“	
61	Merkez	Durak	“	
62	Merkez	Bağpınar	“	
63	Merkez	Olgunlar	“	
64	Merkez	Dandırmaz	“	
65	Merkez	Ganipayamlı	“	

66	Besni	Eğerli-Kocapirli	119.101,71	Tamamlandı
67	Besni	Çilboğaz		“
68	Besni	Harmanardı		“
69	Besni	Akpınar		“
70	Besni	Alıçlı		“
71	Besni	Yeniköy		“
72	Besni	Başlı-Akdere (Zurnacı)		“
73	Besni	Başlı-Karahalil		“
74	Besni	Dikilitaş		“
75	Besni	Yelbastı		“
76	Besni	Aktepe		“
77	Besni	Akkuyu		“
78	Besni	Burunçayır		“
79	Gerger	Kaşyazı-Arpacık		102.320,54
80	Gerger	Konacık	“	
81	Gerger	Konacık-Aldöşek	“	
82	Gerger	Konacık-Taşlı (Deyro)	“	
83	Gerger	Ortanca	“	
84	Gerger	Taraksu	“	
85	Gerger	Üçkaya	“	
86	Gerger	Tanıklı (Sofi)	“	
87	Gerger	Yeşilyurt	“	
88	Gerger	Tarlabaşı (Çavgir)	“	
89	Gerger	Çavuş (Siver)	“	
90	Gölbaşı	Çelik Köyü	73.123,72	“
91	Gölbaşı	Çelik-İstasyon		“
92	Gölbaşı	Haydarlı-Serpenolar		“
93	Gölbaşı	Haydarlı-Cerrahobası		“
94	Gölbaşı	Haydarlı-Sorkun		“
95	Gölbaşı	Çataltepe		“
96	Gölbaşı	Karabahişili		“
97	Gölbaşı	Kç. Ören-Sögütlü		“
98	Kâhta	Çıralık	113.916,02	“
99	Kâhta	Boğazkaya		“
100	Kâhta	Kozağaç		“
101	Kâhta	Çukurtaş (Markik)		“
102	Kâhta	Salkımbağı		“
103	Kâhta	Erikdere		“

104	Kâhta	Doluca	82.246,28	Tamamlandı
105	Kâhta	Arılı		“
106	Kâhta	Arılı-Aydınlar		“
107	Kâhta	Dot		“
108	Kâhta	Dot-Beşevler		“
109	Kâhta	Dot-Sünüce		“
110	Kâhta	Büyükbey-İslamköy		“
111	Kâhta	Narsırtı		“
112	Kâhta	Burmapınar (Kilisik)		“
113	Kâhta	Akkavak		“
114	Kâhta	Akkuş		“
115	Kâhta	Akdoğan	“	
116	Kâhta	Gölgeli	“	
117	Kâhta	Boztarla	“	
118	Kâhta	Tuğlu (Elmalı)	“	
119	Kâhta	Tuğlu (Elmalı)-Yeniköy	“	
120	Kâhta	Ulupınar	“	
121	Kâhta	Dardağan	“	
122	Kâhta	Taşlıca (Şamik)-Gölcük	0,00	“
123	Kâhta	Kozağaç		“
124	Kâhta	Bağözü-Karakuş		“
125	Kâhta	Hasandığın		“
126	Kâhta	Doluca+Yassıkaya		“
127	Kâhta	Kavaklı		“
128	Kâhta	Alıdam		“
129	Kâhta	Eceler		“
130	Kâhta	Dumlu		“
131	Kâhta	Tütenocak		“
132	Kâhta	Erikdere-Sorkun		“
133	Kâhta	Teğmenli		“
134	Kâhta	Ortanca		“
135	Kâhta	Damlacık		“
136	Sincik	Çatbahçe	39.509,16	“
137	Sincik	Sakız-Hayır		“
138	Sincik	Alancık		“
139	Sincik	Dilektepe		“
140	Sincik	Geçitli		“
TOPLAM			985.563,73	
GENEL TOPLAM			4.357.260,34	

❖ Genel Toplama KÖYDES ödenekleri dâhil edilmemiştir.



Kâhta Sırakaya İçmesuyu Deposu

**2012 YILINDA İL ÖZEL İDARESİ TARAFINDAN
AÇILAN SONDAJ KUYULARI**

S. No	Ünitesi	Derinliği (m)	Debisi (lt/sn)
1	Kâhta-Durak (Menzil) Köyü	Kuyu Temizliği	
2	Besni-Yeni Devlet Hastanesi	150	Kuru
3	Besni-Balkaya Köyü Kuyu Temizliği	Kuyu Temizliği	Kuru
4	Merkez-Dağkuyucak Jandarma Karakolu	Kuyu Taraması	
5	Gerger-Güzelsu Köyü Karacaviran Mezrası	Kuyu Terk	
6	Hacuyusuf Köyü Kınık Mezrası	120	Suyu Yetersiz
7	Gölgeli Köyü	Kuyu Terk	
8	İlçe Özel İdare Bakım Evi	Kuyu Terk	
9	Merkez İndere Köyü Hacivert mezrası I. Kuyu	157	Kuru
10	Merkez İndere Köyü Hacivert mezrası II. Kuyu	110	Kuru
11	Başlı Köyü Kızılcamustafa mezrası	50	Kuru
12	Adıyaman Gençlik ve Spor Müdürlüğü Tesisleri	125	Sulu
13	Bebek Köy Maloğlu mezrası civarı (Suriye Göçmenleri için)	250	Kuru
14	Özel İdare İlköğretim Okulu	170	Sulu
15	Dağkuyucak Armutlu Mezrası	115	Kuru
16	Akıncılar Köyü	280	Sulu
17	Yukarı Dağlıca Köyü		
18	Alidam Köyü	268	
TOPLAM		5.206	

2012 YILINDA İL ÖZEL İDARESİNCE YAPILAN SONDAJ DENEMELERİ

S. No	Ünitesi	Derinliği (m)	Debisi (lt/sn)
1	Gerger-Beybostan Köyü	293	
2	Çakıreşme Köyü	48	4
3	İkizce Ky Akçaören Mezrası	144	1,50
4	İndere Köyü Maltepe Mezrası	157	Kuru
5	Gölgeli Köyü	127	0,50
6	Beşyol Köyü Balka Mezrası	160	4
7	Kesecik Köyü	220	6
8	Narsırtı Köyü-Toprak Mezrası	48	10
9	İlçe Özel İdare Bakım Evi	92	
TOPLAM			26

2012 YILI LİMİTTEN YAPILAN İÇMESUYU İŞLERİ

S.NO	İLÇESİ	ÜNİTENİN YERİ-ADI	KULLANILAN MALZEMENİN CİNSİ	BİRİM	MİKTAR	TESLİM TARİHİ	FİZİKİ DURUMU
1	Merkez	Gümüşkaya Köyü	50/63 10 atü PVC Boru	mt.	612	11.04.2012	Bitti
2	Merkez	Akyazı Köyü	50/63 10 atü PVC Boru	mt.	90	02.04.2012	“
3	Merkez	Kayalı Köyü	50/63 10 atü PVC Boru	mt.	240	09.04.2012	“
4	Merkez	Uzunköy Köyü	50/63 10 atü PVC Boru	mt.	60	18.06.2012	“
			32/40 10 atü PVC Boru	mt.	240	25.07.2012	“
5	Merkez	Sarıkaya Köyü	50/63 10 atü PVC Boru	mt.	132	21.06.2012	“
6	Merkez	Uludam Köyü	50/63 10 atü PVC Boru	mt.	102	19.09.2012	“
7	Merkez	Kavak Köyü	50/63 10 atü PVC Boru	mt.	102	22.10.2012	“
8	Merkez	Kayaönü Köyü	50/63 10 atü PVC Boru	mt.	180	08.08.2012	“
9	Merkez	Uzunköy Düzağaç Mezrası	40/50 10 atü PVC Boru	mt.	180	06.09.2012	“
10	Merkez	Çamlıca -Gedik Ve Çitlice Mez.	50/63 10 atü PVC Boru	mt.	402	29.08.2012	“
11	Merkez	Büyük Kırklı Köyü	50/63 10 atü PVC Boru	mt.	510	17.09.2012	“
12	Merkez	Yarmakaya Köyü İ.Ö.O.	40/50 10 atü PVC Boru	mt.	246	21.09.2012	“

13	Merkez	Pınaryayla - Emek Mezrası	32/40 10 atü PVC Boru	mt.	204	15.11.2012	“
14	Merkez	Palanlı Köyü	50/63 10 atü PVC Boru	mt.	312	16.11.2012	“
15	Besni	Başlı Köyü - Akdere Mez.	32/40 10 atü PVC Boru	mt.	324	27.04.2012	“
16	Besni	Çamlıca Köyü	50/63 10 atü PVC Boru	mt.	90	21.03.2012	“
17	Besni	Yukarı Söğütlü Köyü	50/63 10 atü PVC Boru	mt.	276	30.10.2012	“
18	Çelikhan	Taşdamlar Köyü	32/40 10 atü PVC Boru	mt.	300	21.11.2012	“
19	Gerger	Ağaçlı Köyü	32/40 10 atü PVC Boru	mt.	204	29.09.2012	“
20	Gerger	Gürgenli Köyü	40/50 10 atü PVC Boru	mt.	390	11.10.2012	“
21	Gölbaşı	Yeniköy Köyü	32/40 10 atü PVC Boru	mt.	60	12.12.2012	“
			40/50 10 atü PVC Boru		60		
			50/63 10 atü PVC Boru		60		
22	Kâhta	Oluklu Grubu	Q 80 mm Vantuz	Adet	6	22.03.2012	“
23	Kâhta	Çıralık Köyü	50/63 10 atü PVC Boru	mt.	90	28.05.2012	“
24	Kâhta	Yelkovan Köyü	32/40 10 atü PVC Boru	mt.	102	15.03.2012	“
25	Kâhta	Ulupınar Köyü Bakacak Mez.	3" Kolon Borusu	mt.	42	23.03.2012	“
26	Kâhta	Doluca Köyü Taşikan Mez.	32/40 10 atü PVC Boru	mt.	432	30.03.2012	“
27	Kâhta	Büyükbağ Köyü	50/63 10 atü PVC Boru	mt.	552	03.05.2012	“
28	Kâhta	Kocahisar Köyü Konuklu (Pamuk) Mez.	50/63 10 atü PVC Boru	mt.	420	22.05.2012	“
29	Kâhta	Yolaltı Köyü	50/63 10 atü PVC Boru	mt.	42	02.05.2012	“
30	Kâhta	Çaltılı Köyü	50/63 10 atü PVC Boru	mt.	666	21.12.2012	“
31	Kâhta	Beşikli Köyü	50/63 10 atü PVC Boru	mt.	78	29.05.2012	“
32	Kâhta	Belenli Köyü	5" Çelik Boru	mt.	150	28.05.2012 18.08.2012	“
33	Kâhta	Arılı Köyü İ.Ö.O.	32/40 10 atü PVC Boru	mt.	72		
34	Kâhta	Eskitaş Köyü	40/50 10 atü PVC Boru	mt.	480	12.09.2012	“
35	Kâhta	Ziyaret Köyü	40/50 10 atü PVC Boru	mt.	384	06.11.2012	“
36	Kâhta	Ortanca Köyü	32/40 10 atü PVC Boru	mt.	204	15.11.2012	“
37	Samsat	Uzuntepe Köyü İ.Ö.O.	50/63 10 atü PVC Boru	mt.	184	18.05.2012	“
38	Sincik	Taşkale Köyü Kilimli Mez.	50/63 10 atü PVC Boru	mt.	42	30.04.2012	“
39	Tut	Boyundere Köyü	40/50 10 atü PVC Boru	mt.	216	15.03.2012	“
TOPLAM						9.538	

MAL ALIM İŞLERİ:

2012 yılında içme suyu ve kanalizasyon işi ile ilgili olarak muhtelif miktarda ve çapta mal alımı yapılarak hizmet alanımızda bulunan ünitelerin içme suyu ve kanalizasyon işleri limit işler kapsamında çözülmüştür. Bu hizmetler için toplam 166.538,65 TL harcama yapılmıştır.

**2012 YILI SU VE KANAL HİZMETLERİ MÜDÜRLÜĞÜ
SONDAJ İŞLERİ VE PERSONELİ İÇİN ALINAN MALZEMELER**

S.NO	İŞİN ADI	HARCAMA
1	NET-CAD Programı Alımı	14.997,80
2	Yatay Milli Motopomp Alımı	10.620,17
3	Sondaj Köpüğü Alım İşi	9.912,00
4	Sondaj Personeline İaşe Alım İşi	2.848,57
5	Sondaj Personeline İaşe Alım İşi	2.289,35
6	Sondaj Personeline İaşe Alım İşi	2.203,10
7	Sondaj Personeline İaşe Alım İşi	3.771,40
8	Sondaj İlerleme Matkabı ve Köpük Alım İşi	14.974,20
9	704 mt. Kapalı tip sondaj borusu ile 200 mt. Düz tip filtreli sondaj borusu alımı	29.868,16
10	Sondaj Teçhiz Borusu	13.754,08
11	Sondaj Çekici Alım İşi	16.815,00
12	Kanalizasyon Borusu Alımı	3.202,05
13	Sondaj Köpüğü	13.947,60
14	PVC Boru Alımı	10.792,75
15	50/63-20 ATÜ HDPE 100 Boru Alımı	9.735,00
16	Dalgıç tipi Motopomp ve Elektrik Panosu Alımı	6.807,42
TOPLAM		166.538,65

Kanalizasyon Tesisi Envanter Bilgileri

İLÇESİ	KÖY SAYISI	MEZRA SAYISI	TOPLAM KÖY+MEZRA	KANALİZASYONU OLAN ÜNİTELER		
				KÖY	MEZRA	TOPLAM
MERKEZ	124	120	244	78	23	101
BESNİ	61	45	106	11	0	11
ÇELİKHAN	18	28	46	2	1	3
GERGER	45	87	132	3	0	3
GÖLBAŞI	30	31	61	7	2	9
KÂHTA	96	118	214	23	4	27
SAMSAT	16	20	36	10	0	10
SİNCİK	24	57	81	0	0	0
TUT	14	6	20	6	0	6
TOPLAM	428	512	940	140	30	170

- ❖ Toprak Reformu Genel Müdürlüğü tarafından yapılan kanalizasyon tesisleri envantere ilave edilmiştir.
- ❖ Performans Programındaki envantere olmayan, ancak yılsonu itibariyle yapımı tamamlanan Gölbaşı İlçesi Aşağı Azaplı Köyü kanalizasyon tesisi envantere ilave edilmiştir.

İçme Suları Tesisi Envanter Bilgileri

İLÇESİ	İL GENELİ			ŞEBEKELİ			ŞEBEKESİZ		
	KÖY	MEZRA	TOPLAM	KÖY	MEZRA	TOPLAM	KÖY	MEZRA	TOPLAM
MERKEZ	124	120	244	124	114	238	0	6	6
BESNİ	61	45	106	61	45	106	0	0	0
ÇELİKHAN	18	28	46	18	27	45	0	1	1
GERGER	45	87	132	43	73	116	2	14	16
GÖLBAŞI	30	31	61	30	23	53	0	8	8
KÂHTA	96	118	214	96	113	209	0	5	5
SAMSAT	16	20	36	16	20	36	0	0	0
SİNCİK	24	57	81	19	42	61	5	15	20
TUT	14	6	20	14	6	20	0	0	0
TOPLAM	428	512	940	421	463	884	7	49	56

TARIMSAL HİZMETLER MÜDÜRLÜĞÜ:

Görev Tanımı:

5302 sayılı Yasa ile İl Özel İdaresinin görev alanında sayılan alanlardan sulama, hayvan içme suyu, taşkın koruma ve toprak muhafazası için gerekli çalışmaları yürütmek, tarım, veteriner ve orman alanındaki görevlerinin planlanması, geliştirilmesi, desteklenmesi, denetlenmesi ve koordinasyonunun sağlanması için Tarımsal Hizmetler Müdürlüğü kurulmuştur.

2012 YILI ÖDENEK HARCAMA DURUMU

ÖDENEK	HARCAMA	GERÇEKLEŞTİRME ORANI
1.667.362,25	1.561.312,03	93,64

HARCAMANIN FİNANSAL VE EKONOMİK DAĞILIMI

EKONOMİK KODU	AÇIKLAMA	HARCAMA		TOPLAM	GERÇEKLEŞME ORANI
		05 FİNANS	08 FİNANS		
01	Personel Giderleri	0,00	0,00	0,00	0,00
02	SGK Devlet Primi Giderleri	0,00	0,00	0,00	0,00
03	Mal ve Hizmet Alım Giderleri	26.697,32	0,00	26.697,32	1,71
05	Cari Transferler	0,00	0,00	0,00	0,00
06	Sermaye Giderleri	1.342.430,46	192.184,25	1.534.614,71	98,29
TOPLAM		1.369.127,78	192.184,25	1.561.312,03	100,00

Tarımsal Hizmetler Birimi Fonksiyonel ve Ekonomik Sınıflandırmaya Göre Bütçe Giderleri İcmali

Fonksiyonel	Finans	Ekonomik	Açıklama	Tutar
04.2.1.00	5	03.2.9.01	Bahçe Malzemesi Alımları	2.932,09
04.2.1.00	5	03.5.4.01	İlan Giderleri	23.765,23
04.2.1.00	5	06.5.7.90	Diğerleri	1.342.430,46
04.2.1.00	8	06.5.7.90	Diğerleri	62.584,25
04.2.1.21	8	06.2.1.01	Proje Giderleri	129.600,00
TOPLAM				1.561.312,03



Gerger Çobanpınarı Köyünde Çiftçi İmkânlarıyla Yapılan Tarla İçi Damlama Sulama Tertibatı



Besni Aşağıçöplü Sulama Tesisi Su Alma Yapısı-2012



Besni Aşağıçöplü Sulama Tesisi Dik Kanal -2012

**2012 YILI
TARIMSAL HİZMETLER YATIRIM PROGRAMINDAKİ ÇALIŞMALARI**

S.NO	İLÇESİ	İŞİN ADI	SULAMA SAHAŞI (Ha)	ÖDEME TUTARI	AÇIKLAMA
1	Merkez	Aksu Dođanlı Sulama Tesisi	8	116.564,52	Hizmete sunulmuştur
2	Merkez	Şerefli Tavlacık	15		
3	Besni	Aşağıçöplü Sulama Tesisi	8	197.820,92	Hizmete sunulmuştur
4	Tut	Boyundere Sulama Tesisi	35		
5	Çelikhan	Karaçayır Sulama Tesisi	16	200.400,06	Hizmete sunulmuştur
6	Sincik	Yarpuzlu Gömükan Sulama Tesisi	67		
7	Gerger	Çamiçi Çat Sulama Tesisi	18	133.237,56	Hizmete sunulmuştur
8	Gölbaşı	Balkar Sulama Tesisi	60	248.423,65	Hizmete sunulmuştur
9	Gölbaşı	Hamzalar Sulama Tesisi	25		
10	Kâhta	Teđmenli Sulama Tesisi	20	223.226,59	Hizmete sunulmuştur
11	Sincik	Arıkonak Sulama Tesisi	15		
12	Sincik	Subaşı Hesikan Sulama Tesisi	12		
13	Çelikhan	İzci Sulama Tesisi	11	73.341	Hizmete sunulmuştur
TOPLAM			310	1.193.014,70	



Besni Aşağıçöplü Sulama Tesisi Beton Kanal İnşaatı-2012

GIDA TARIM VE HAYVANCILIK BAKANLIĞI KIRSAL KALKINMA HİBE PROGRAMI KAPSAMINDA %25 (+KDV) İL ÖZEL İDARESİ DESTEKLİ PROJELER

S.NO	İLÇESİ	İŞİN ADI	SULAMA SAHASI (Ha)	TUTARI	AÇIKLAMA
1	Gerger	Dallarca Toplu Basınçlı Sulama Tesisi	61	348.468,69	Tamamlandı
2	Gerger	Çobanpınar Toplu Basınçlı Sulama Tesisi	143	492.605,84	Tamamlandı
3	Tut	Havutlu Toplu Basınçlı Sulama Tesisi	87	446.664,48	Tamamlandı
4	Tut	Kaşlıca Toplu Basınçlı Sulama Tesisi	66	388.689,95	
TOPLAM			357	1.676.428,96	

Açıklama: İl Özel İdaresi 2011 yılı bütçesinden, Gıda Tarım ve Hayvancılık Bakanlığı Kırsal Kalkınma Hibe Programı Kapsamındaki Tesisler için 725,000.00 TL ödenek ilgili İlçe KHGB Başkanlığı hesaplarına aktarılmıştır.

**ADIYAMAN İL ÖZEL İDARESİ
TARIMSAL HİZMETLER MÜDÜRLÜĞÜ
ÖN ETÜT SONUCU OLUMLU OLAN SULAMA TESİSLERİ**

S.NO	İLÇESİ	ÜNİTENİN ADI	KAYNAĞI	DEBİSİ (lt/sn)	SULAMA SAHASI (da.)	DÜŞÜNCELER	TAHMİNİ ÖDENEK
1	Besni	Oyratlı	Değirmen Çayı	1500	800	Kapalı Sisteme Uygun	350.000,00
2	Besni	Kızılpınar	Kızılpınar	6,67	300	Kapalı Sisteme Uygun	110.000,00
3	Çelikhan	Mutlu	Kortışk	15	100	Kapalı Sisteme Uygun	110.160,23
4	Çelikhan	Recep Şahverdi Mz.	Tay ve Bent Kaynağı	27	190	Kapalı Sisteme Uygun	165.000,00
5	Gerger	Geçitli	Çeşme	48,29	120	Yarı Kapalı Sistem	100.000,00
6	Gerger	Yenibardak	Ömerek	5	150	Kapalı Sisteme Uygun	65.000,00
7	Gerger	Saraycık Başak Mz.	Kaniserk	5	200	Kapalı Sisteme Uygun	48.295,65
8	Gerger	Burçaklı	Konissippi	5,5	100	Kapalı Sisteme Uygun	100.000,00
9	Gerger	Kütüklü Çetin Mz.	Arisiyan Deresi	5	15	Yarı Kapalı Sistem	185.000,00
10	Gerger	Gürgenli Sarıtarla	Kırkgöz	12	300	Kapalı Sisteme Uygun	150.000,00
11	Gerger	Merkez Yenimahalle-2	Gölyeri	15	100	Kapalı Sisteme Uygun	65.000,00
12	Gerger	Konacık	Sevicek Pınarı	3	300	Yarı ve Kapalı Sistem	200.000,00
13	Gerger	Konacık	Göl Pınarı	5			
14	Gerger	Konacık	Bibol Pınarı	4			
15	Gerger	Konacık	İspara Pınarı (Köy Çeşmesi)	3			
16	Gerger	Konacık	Sevicek Deresi	3			
17	Gölbaşı	Karabahişili Balçamı Mz.	Balçamı	16	280	Kapalı Sisteme Uygun	120.000,00
18	Gölbaşı	Ozan	Köy Çeşmesi	4	120	Kapalı Sisteme Uygun	65.000,00
19	Kahta	Sırakaya	Şikoke	6	150	Kapalı Sisteme Uygun	75.000,00
20	Kahta	Karadut Şahintepe Mz.	Kozluk	10	500	Kapalı Sisteme Uygun	120.000,00
21	Kahta	Erikdere	Dilupak	4	100	Açık Sistem	40.000,00
22	Kahta	İşıktepe Çingil Mz.	Sıtma Pınarı	20	150	Kapalı Sisteme Uygun	400.000,00
23	Kahta	İşıktepe Çingil Mz.	Çakır Şahin	15	600	Kapalı Sisteme Uygun	
24	Kahta	Salkımbağı	Kuruçay Pınarı	3,6	100	Açık Sistem	80.000,00
25	Kahta	Narince Lilan Çayı Mevkii	Kırkgöz	20	200	Açık Sistem	150.000,00
26	Kahta	Mülk (100. Yıl) Göleti Kapalı Sisteme Çevirilmesi			5.000	Kapalı Sisteme Uygun	3.150.000,00
27	Kahta	Çataltepe (Dot) Göleti Kapalı Sisteme Çevirilmesi			5.000	Kapalı Sisteme Uygun	3.000.000,00
28	Merkez	Kavak	Nasır Deresi	18	200	Kapalı Sisteme Uygun	65.000,00
29	Merkez	Koçali	Pamuk Dersi	200	300	Kapalı Sisteme Uygun	240.000,00
30	Merkez	Yazıbaşı	Bacık 1	6,41	100	Kapalı Sisteme Uygun	110.000,00
31	Merkez	Yazıbaşı	Bacık 2	4,62	150	Kapalı Sisteme Uygun	
32	Merkez	Davuthan	Narlık	4,5	80	Kapalı Sisteme Uygun	45.000,00
33	Merkez	Yenigüven	Kilisik	9,5	500	Yarı Kapalı Sistem	165.000,00
34	Merkez	Akçalı	Sağın Deresi	5	200	Yarı Kapalı Sistem	120.000,00

35	Merkez	Akçalı	Erkenek	9	400	Yarı Kapalı Sistem	220.000,00
36	Merkez	İndere	Gürüz 1-2	10+ 4	600	Kapalı Sisteme Uygun	220.000,00
37	Merkez	Ormaniçi	Yeni Çeşme Membası	5	90	Yarı Kapalı Sistem	80.000,00
38	Merkez	Taşgedik	Şaduman	3,25	14	Yarı Kapalı Sistem	80.000,00
39	Merkez	Taşgedik	Halk	4,3	79	Kapalı Sisteme Uygun	
40	Merkez	Ilıcak	Köy Çeşmesi	11+ 6	500	Yarı Kapalı Sistem	170.000,00
41	Sincik	Taşkale	Şamük	5,14	100	Kapalı Sisteme Uygun	143.782,89
42	Sincik	Taşkale Kilimli Mz.	Zevisimilan	7	100	Kapalı Sisteme Uygun	
43	Sincik	Çat	Düdan Deresi	50	100	Kapalı Sisteme Uygun	135.300,02
44	Sincik	Pınarbaşı	Hezak	6,5	150	Kapalı Sisteme Uygun	90.000,00
45	Sincik	Pınarbaşı	Gahar	31	200	Kapalı Sisteme Uygun	165.876,98
46	Sincik	Pınarbaşı	Alibey Çeşmesi	8	150	Kapalı Sisteme Uygun	90.000,00
47	Sincik	Pınarbaşı	Mışmışlı	9	100	Kapalı Sisteme Uygun	90.000,00
48	Sincik	Pınarbaşı	Gamyon	7	100	Kapalı Sisteme Uygun	90.000,00
49	Tut	Çiftlik Sülmen Mz.	Sülmen Pınarı	17	450	Kapalı Sisteme Uygun	300.000,00
50	Tut	Meryemuşağı	Tatar Çayı	11	500	Kapalı Sisteme Uygun	
51	Adıyaman	Genel Olarak Muhtelif Yerlerde 24 Adet Havuz Yapılması			1.800		600.000,00
TOPLAM					21.838		12.068.415,77

Tarımsal Hizmetler Müdürlüğünce 2012 yılı içerisinde yapılan ön etüt çalışmaları yukarıdaki tabloda verilmiştir. Tarımsal Hizmetler Müdürlüğü 2012 yılı ön etüt çalışmaları kapsamında ön etütleri olumlu görülen yerlerin tahmini ödenek ihtiyaçları çıkarılmış olup, 2013 yılı teklif programında değerlendirilmek üzere İl Genel Meclisinin takdirine sunulmuş olup yatırım programına alınanlar projelendirilecektir.



Gerger Çat Sulama Tesisi Tarlabası Rögarından Suyun Alınması-2012



Gölbaşı Balkar Sulama Tesisi Havuz İnşaatı Çalışması-2012

Toprak Sulama Tesisi Envanteri:

TOPRAK SULAMA ENVANTERİ								
YERÜSTÜ		YERALTI		SULAMA GÖLETİ			DRENAJ	
PROJE ADEDİ	SAHA (Ha)	PROJE ADEDİ	SAHA (Ha)	KÖY ADEDİ	BİTEN GÖLET	SAHA (Ha)	PROJE ADEDİ	SAHA (Ha)
297	12.818	-	-	2	2	942	-	-

İlimizde Toprak Sulama, Toprak Muhafaza, Sulama Göleti ve Tarla İçi Geliştirme hizmet alanlarında toplam 297 adet tesis mevcut olup, 2012 yılı içerisinde İl Özel İdaresi Kaynakları ve Hibe Destekli ödenekler ile 24 adet tarımsal sulama tesisi bitirilmiştir.

DESTEK HİZMETLERİ MÜDÜRLÜĞÜ:

Görev Tanımı:

İl Özel İdaresinin makine parkında bulunan bütün araçların bakım, onarım ve tamirâtı ile ilgili iş ve işlemlerin yürütülmesi, İdarenin ihtiyaç duyacağı mal ve hizmet alımları ile Merkezi İdarenin İl'deki Müdürlüklerine tahsis edilerek bütçeye aktarılan mal ve hizmet alımlarına ait işlemlerin yürütülmesi için Destek Hizmetleri Müdürlüğü kurulmuştur.

2012 YILI ÖDENEK HARCAMA DURUMU

ÖDENEK	HARCAMA	GERÇEKLEŞTİRME ORANI
23.800.317,62	19.362.575,98	81,36

HARCAMANIN FİNANSAL VE EKONOMİK DAĞILIMI

EKONOMİK KODU	AÇIKLAMA	HARCAMA		TOPLAM	GERÇEKLEŞME ORANI
		05 FİNANS	08 FİNANS		
01	Personel Giderleri	0,00	0,00	0,00	0,00
02	SGK Devlet Primi Giderleri	0,00	0,00	0,00	0,00
03	Mal ve Hizmet Alım Giderleri	4.851.934,36	8.623.483,20	13.475.417,56	69,60
05	Cari Transferler	0,00	0,00	0,00	0,00
06	Sermaye Giderleri	3.553.354,95	2.333.803,47	5.887.158,42	30,40
TOPLAM		8.405.289,31	10.957.286,67	19.362.575,98	100,00

Destek Hizmetler Birimi
Fonksiyonel ve Ekonomik Sınıflandırmaya Göre Bütçe Giderleri İcmali

Fonksiyonel	Finans	Ekonomik	Açıklama	Tutar
01.3.9.00	5	03.2.3.01	Yakacak Alımları	236.349,64
01.3.9.00	5	03.2.3.02	Akaryakıt ve Yağ Alımları	3.032.574,26
01.3.9.00	5	03.2.5.03	Tören Malzemeleri Alımları	950,00
01.3.9.00	5	03.2.6.90	Diğer Özel Malzeme Alımları	324,00
01.3.9.00	5	03.2.7.11	Güvenlik ve Savunmaya Yönelik Makine-Teçhizat Alımları	1.912,19
01.3.9.00	5	03.4.3.02	İşletme Ruhsatı Ödemeleri ve Benzeri Giderler	17.185,72
01.3.9.00	5	03.5.1.03	Bilgisayar Hizmeti Alımları	2.832,00
01.3.9.00	5	03.5.2.90	Diğer Haberleşme Giderleri	15.656,52
01.3.9.00	5	03.5.4.01	İlan Giderleri	33.175,44
01.3.9.00	5	03.5.4.02	Sigorta Giderleri	31.644,02
01.3.9.00	5	03.5.5.02	Taşıt Kiralaması Giderleri	181.369,54
01.3.9.00	5	03.7.1.01	Büro ve İşyeri Mal ve Malzeme Alımları	14.670,64
01.3.9.00	5	03.7.1.02	Büro ve İşyeri Makine ve Teçhizat Alımları	483,80
01.3.9.00	5	03.7.1.90	Diğer Dayanıklı Mal ve Malzeme Alımları	29.712,87
01.3.9.00	5	03.7.3.03	Taşıt Bakım ve Onarım Giderleri	361.950,38
01.3.9.00	5	03.7.3.04	İş Makinası Onarım Giderleri	251.682,25
01.3.9.00	5	03.8.1.04	Atölye ve Tesis Binaları Bakım ve Onarımı Giderleri	69.436,80
01.3.9.00	5	03.8.1.90	Diğer Hizmet Binası Bakım ve Onarım Giderleri	2.000,00
01.3.9.00	5	06.1.1.05	Sosyal Tesis Mefruşatı Alımları	12.041,00
01.3.9.00	5	06.1.4.01	Kara Taşıtı Alımları	956.676,74
01.3.9.00	5	06.1.5.01	Sabit İş Makinası Alımları	1.531.876,00
01.3.9.00	5	06.1.5.30	Hareketli İş Makinası Alımları	874.586,50
01.3.9.00	8	03.2.3.01	Yakacak Alımları	205.192,56
01.3.9.00	8	03.2.3.02	Akaryakıt ve Yağ Alımları	1.016.055,56
01.3.9.00	8	03.2.3.03	Elektrik Alımları	88.627,00
01.3.9.00	8	03.7.1.01	Büro ve İşyeri Mal ve Malzeme Alımları	4.598,20
01.3.9.00	8	03.7.1.03	Avadanlık ve Yedek Parça Alımları	7.292,64
01.3.9.00	8	03.7.1.90	Diğer Dayanıklı Mal ve Malzeme Alımları	19.780,02
01.3.9.00	8	03.7.3.02	Makine Teçhizat Bakım ve Onarım Giderleri	12.490,30
01.3.9.00	8	03.7.3.03	Taşıt Bakım ve Onarım Giderleri	172.053,35
01.3.9.00	8	03.7.3.04	İş Makinası Onarım Giderleri	233.195,72
01.3.9.00	8	03.8.1.04	Atölye ve Tesis Binaları Bakım ve Onarımı Giderleri	48.866,74
01.3.9.00	8	03.8.1.90	Diğer Hizmet Binası Bakım ve Onarım Giderleri	849,60
03.1.1.00	8	06.1.1.01	Büro Mefruşatı Alımları	118.194,76
03.1.1.01	5	06.1.2.90	Diğer Makine Teçhizat Alımları	117.433,03
03.1.3.00	5	03.5.2.90	Diğer Haberleşme Giderleri	2.566,97
03.1.3.00	8	06.1.1.90	Diğer Mefruşat Alımları	12.744,00
03.1.3.00	8	06.1.2.01	Büro Makineleri Alımları	14.614,24
03.1.3.00	8	06.1.2.90	Diğer Makine Teçhizat Alımları	51.076,60
07.1.2.00	5	03.2.6.03	Zirai Malzeme ve İlaç Alımları	10.030,00
07.3.1.00	8	03.5.4.01	İlan Giderleri	12.234,79
07.3.1.00	8	06.1.1.04	Hastane Mefruşatı Alımları	411.609,15

07.3.1.00	8	06.1.2.03	Tıbbi Cihaz Alımları	217.765,80
08.2.0.00	5	03.6.1.01	Temsil, Ağırhama, Tören, Fuar, Organizasyon Giderleri	13.490,12
08.2.0.00	5	03.6.2.01	Tanımta, Ağırhama, Tören, Fuar, Organizasyon Giderleri	21.929,00
08.2.0.00	8	03.5.5.02	Taşıt Kiralaması Giderleri	11.843,07
08.2.0.00	8	03.6.1.01	Temsil, Ağırhama, Tören, Fuar, Organizasyon Giderleri	265,00
09.1.1.00	8	03.2.2.01	Su Alımları	42.405,67
09.1.1.00	8	03.2.3.01	Yakacak Alımları	115.047,79
09.1.1.00	8	03.2.3.03	Elektrik Alımları	50.820,46
09.1.1.00	8	03.5.2.02	Telefon Abonelik ve Kullanım Ücretleri	7.398,17
09.1.1.00	8	03.5.4.01	İlan Giderleri	944,00
09.1.1.00	8	06.1.1.03	Okul Mefruşatı Alımları	127.137,15
09.1.2.00	5	03.2.2.01	Su Alımları	39.031,20
09.1.2.00	5	03.2.3.01	Yakacak Alımları	429.372,42
09.1.2.00	5	03.2.3.03	Elektrik Alımları	46.665,00
09.1.2.00	5	03.5.4.01	İlan Giderleri	4.592,22
09.1.2.00	5	03.5.4.02	Sigorta Giderleri	347,36
09.1.2.00	8	03.2.1.01	Kırtasiye Alımları	30.712,11
09.1.2.00	8	03.2.2.01	Su Alımları	210.781,32
09.1.2.00	8	03.2.2.02	Temizlik Malzemesi Alımları	2.770,64
09.1.2.00	8	03.2.3.01	Yakacak Alımları	1.334.630,71
09.1.2.00	8	03.2.3.02	Akaryakıt ve Yağ Alımları	116.719,28
09.1.2.00	8	03.2.3.03	Elektrik Alımları	472.736,82
09.1.2.00	8	03.2.5.02	Spor Malzemeleri Alımları	16.874,00
09.1.2.00	8	03.5.2.02	Telefon Abonelik ve Kullanım Ücretleri	120.766,63
09.1.2.00	8	03.5.2.90	Diğer Haberleşme Giderleri	10.000,00
09.1.2.00	8	03.5.4.01	İlan Giderleri	1.888,00
09.1.2.00	8	03.5.4.02	Sigorta Giderleri	3.450,05
09.1.2.00	8	03.5.5.02	Taşıt Kiralaması Giderleri	4.130,00
09.1.2.00	8	03.7.1.02	Büro ve İşyeri Makine ve Teçhizat Alımları	26.010,74
09.1.2.00	8	03.7.1.04	Yangından Korunma Malzemeleri Alımları	2.714,00
09.1.2.00	8	03.7.1.90	Diğer Dayanıklı Mal ve Malzeme Alımları	31.904,84
09.1.2.00	8	03.7.3.02	Makine Teçhizat Bakım ve Onarım Giderleri	50.912,28
09.1.2.00	8	03.7.3.03	Taşıt Bakım ve Onarım Giderleri	11.325,64
09.1.2.00	8	03.7.3.04	İş Makinası Onarım Giderleri	460,00
09.1.2.00	8	06.1.1.01	Büro Mefruşatı Alımları	470.820,00
09.1.2.00	8	06.1.1.03	Okul Mefruşatı Alımları	880.765,57
09.1.2.00	8	06.1.2.02	Bilgisayar Alımları	11.564,00
09.1.2.01	8	03.5.3.02	Yolcu Taşıma Giderleri	2.774.697,27
09.2.1.00	8	06.1.1.03	Okul Mefruşatı Alımları	12.138,20
09.2.1.00	8	06.1.2.02	Bilgisayar Alımları	2.849,70
09.6.0.07	8	03.5.3.02	Yolcu Taşıma Giderleri	1.234.367,80
09.6.0.08	8	03.5.3.01	Taşımaya İlişkin Beslenme, Barındırma Giderleri	115.670,43
10.4.0.00	5	06.1.4.01	Kara Taşıtı Alımları	60.741,68
10.9.9.00	8	06.1.1.90	Diğer Mefruşat Alımları	2.524,30
TOPLAM				19.362.575,98

Adıyaman İl Özel İdaresi asfaltlama çalışmalarında yaşanan sıkıntıları gidermek, az maliyetlerle daha çok iş yapmak için ihtiyaç duyulan Asfalt Plenti Tesisini 2012 mali yılı bütçesi ile 1.531.876,00 TL'ye tesis ederek 10 Temmuz 2012 tarihinde faaliyette geçirilmiştir.



Adıyaman İl Özel İdaresi Asfalt Plenti Tesisini

İdarenin asfaltlama çalışmalarında azami verimi elde etmesi için ihtiyaç duyduğu, kasalı kamyon, silindir gibi iş araçları 2012 mali yılı bütçesinin mali olanakları ölçüsünde temin edilerek araç parkı güçlendirilmiştir.



İl Özel İdaresine Alınan İş Araçları

İMAR VE KENTSEL İYİLEŞTİRME MÜDÜRLÜĞÜ:

Görev Tanımı:

İmar ve Kentsel İyileştirme Müdürlüğü: 5302 sayılı İl Özel İdare Kanunu ile İl Özel İdarelerine verilen Belediye Mücavir alanı dışında kalan imar ile ilgili iş ve işlemlerin yürütülmesi, İnşaat ruhsatı, Yapı Kullanma İzin Belgesi, Tevhit, İfraz, Hisseli satış, 5490 sayılı nüfus hizmetleri kanuna ve ilgili yönetmeliklere göre İl Özel İdaresi görev alanına giren yerlerdeki adres kayıt sisteminin tutulması ve güncellenmesi, Numarataj, Kamulaştırma, Köy yerleşik alan haritaları, köy yerleşim planları, köy imar planlarını yapmak veya yaptırmak KUDEB iş ve işlemlerinin yürütümü için İmar ve Kentsel İyileştirme Müdürlüğü kurulmuştur.

Alt Birimler:

İmar Bürosu,
Ruhsat Bürosu,
KUDEB Bürosu

2012 YILI ÖDENEK HARCAMA DURUMU

ÖDENEK	HARCAMA	GERÇEKLEŞTİRME ORANI
4.366.105,70	1.476.909,95	33,83

Not: Ödenek ile harcama arasındaki kalan bakiye, Merkezi İdare tarafından verilen tahsisli (şartlı) ödeneklerle yapılan iş veya projelerin halen devam etmesinden kaynaklanmaktadır.

HARCAMANIN FİNANSAL VE EKONOMİK DAĞILIMI

EKONOMİK KODU	AÇIKLAMA	HARCAMA		TOPLAM	GERÇEKLEŞME ORANI
		05 FİNANS	08 FİNANS		
01	Personel Giderleri	0,00	0,00	0,00	0,00
02	SGK Devlet Primi Giderleri	0,00	0,00	0,00	0,00
03	Mal ve Hizmet Alım Giderleri	35.054,19	197.650,00	232.704,19	15,76
05	Cari Transferler	0,00	0,00	0,00	0,00
06	Sermaye Giderleri	1.180,00	1.243.025,76	1.244.205,76	84,24
TOPLAM		36.234,19	1.440.675,76	1.476.909,95	100,00

İmar ve Kentsel İyileştirme Birimi
Fonksiyonel ve Ekonomik Sınıflandırmaya Göre Bütçe Giderleri İcmali

Fonksiyonel	Finans	Ekonomik	Açıklama	Tutar
01.3.9.00	5	03.5.4.01	İlan Giderleri	2.362,73
01.3.9.00	5	03.7.1.02	Büro ve İşyeri Makine ve Teçhizat Alımları	2.837,46
01.3.9.00	5	03.7.1.90	Diğer Dayanıklı Mal ve Malzeme Alımları	29.854,00
01.3.9.00	5	06.3.2.01	Harita Alımları	1.180,00
04.7.3.23	8	06.5.7.90	Diğerleri	954.402,77
06.2.0.01	8	03.5.1.01	Etüt-Proje Bilirkişi Ekspertiz Giderleri	197.650,00
06.2.0.02	8	06.5.7.04	Sosyal Tesisler	20.000,00
06.2.0.05	8	06.5.7.04	Sosyal Tesisler	9.965,40
08.2.0.17	8	06.7.7.04	Sosyal Tesisler	258.657,59
TOPLAM				1.476.909,95

2012 YILINDA YAPILAN İŞLER:

- 1- 32 Adet İnşaat Ruhsatı,
- 2- 11 adet Yapı Kullanma İzin Belgesi,
- 3- 31 adet tevhid-ifraz dosyaları,
- 4- Gerger İlçesinde 2 adet Kamulaştırma işinin neticelendirilmesi,
- 5- 30 adet hisseli satış işlemi,
- 6- 1/25000 Ölçekli Çevre Düzeni Plan Değişikliği, 1/5000 Ölçekli Nazım İmar Planı, 1/1000 Ölçekli Uygulama İmar planı, 1/1000 Ölçekli Mevzi İmar Planı olmak üzere toplam 33 adet İmar planının İl Genel Meclisinde görüşülerek onaylanması sağlanmıştır.
- 7- 5490 sayılı Nüfus Hizmetleri Kanunu ve ilgili yönetmeliklere göre İl Özel İdaresi görev alanına giren yerlerdeki Adres Kayıt Sisteminin tutulması ve güncellenmesi, numarataj işleri kapsamında Merkez ve İlçelerden gelen numarataj talep dilekçesine istinaden 446 adet hane ve Bağımsız bölümün numarataj işlemleri güncellenmiştir.
- 8- Adres Kayıt Sistemine dâhil edilmeyen ve kayıt altına alınmayan Merkez ve İlçelere bağlı 16 adet Okul İnşaatı Numaratajı, 189 adet sanayi tesisi vb. yapılar ile ilgili yerinde tespitler yapılarak Numarataj yapılmıştır. Kayıt altına alınan tesisler sisteme dâhil edilerek tesis bilgileri güncel hale getirilmesi ile Adıyaman Merkez ve İlçelerine bağlı 43,533 adet hanenin güncellenmesi ve köy kapı Numarası levhasının hanelere dağıtım işi tamamlanmıştır.

5302 Sayılı İl Özel İdaresi Kanunu gereği imarla ilgili iş ve işlemler yürütülmeye çalışılmaktadır. İdaremizin İmar ve Kentsel İyileştirme Müdürlüğü bünyesinde, korunması gerekli taşınmaz kültür ve tabiat varlıklarıyla ilgili işlemleri ve uygulamaları yürütmek, denetimlerini yapmak üzere koruma, uygulama ve denetim büroları kurulması 2863 sayılı Kültür ve Tabiat Varlıklarını Koruma Yasası'nın 5226 sayılı yasanın 13. maddesindeki hükmü gereğince, KUDEB bürosu (*Koruma, Uygulama ve Denetim Bürosu*) kurulmuştur.

Bu konuda eğitim gören mimar, kurum değişikliği neticesinde görevinden ayrılmıştır. Mimar temin edildiği takdirde KUDEB'in kurulması sağlanmış olacaktır. Bu yönde çalışmalar devam etmektedir

Merkez ve tüm İlçelerin Köy ve Mezralarının Köy yerleşik alan ve civarı haritalarının yapım işi büyük ölçüde tamamlanmıştır. Gazihandede mevkiinde SODES tarafından desteklenen ağaçlandırma, spor tesisi ve mesire yeri projesinin kamulaştırma işlemleri İmar ve Kentsel İyileştirme Müdürlüğümüz tarafından yürütülmektedir.

ABUZER GAFFARİ ZİYARETİ MESİRE ALANI REKREASYON PROJESİ

Abuzer Gaffari ziyareti mesire alanı Rekreasyon projesi ve kamulaştırma işi İmar ve Kentsel İyileştirme Müdürlüğümüzce yürütülmektedir.



Abuzer Gaffari Ziyareti Mesire Alanı Rekreasyon Projesi

2012 YILINDA VERİLEN AKARYAKIT, SANAYİ TESİSİ VB TESİSLERİ İNŞAAT RUHSATLARI

2012 yılında 43 adet akaryakıt, sanayi tesisi vb. tesisleri inşaat ruhsatı verilmiştir.

PLAN, PROJE, YATIRIM VE İNŞAAT MÜDÜRLÜĞÜ:

Görev Tanımı:

İl Özel İdaresinin yatırım programında yer alan ve merkezi idarenin taşra teşkilatına ilişkin Gayrimenkul yapım, bakım-onarım işlerinin ihale öncesi arazi çalışmalarının ve proje çalışmalarının, Rölove ve ruhsat iş ve işlemlerinin yapılması, yaklaşık maliyetlerin, ihale işlem dosyalarının hazırlanması ve ihalelerinin gerçekleştirilmesi, denetimi üstlenilen yapım işinin fen ve sanat kurallarına uygun yapılıp yapılmadığı ile hak ediş, kabuller ve iş artışı ile revize fiyatlarının hazırlanması amacıyla Plan, Proje, Yatırım ve İnşaat Müdürlüğü kurulmuştur.

Alt Birimler:

Etüt Proje Bürosu, Yapı Kontrol Bürosu, Yatırım ve İnşaat Bürosu, İhale Bürosu

2012 YILI ÖDENEK HARCAMA DURUMU

ÖDENEK	HARCAMA	GERÇEKLEŞTİRME ORANI
96.707.853,22	49.637.367,32	51,33

Not: Ödenek ile harcama arasındaki kalan bakiye, Merkezi İdare tarafından verilen tahsisli (şartlı) ödeneklerle yapılan işlerin veya projelerin halen devam etmesinden kaynaklanmaktadır.

HARCAMANIN FİNANSAL VE EKONOMİK DAĞILIMI

EKONOMİK KODU	AÇIKLAMA	HARCAMA		TOPLAM	GERÇEKLEŞME ORANI
		05 FİNANS	08 FİNANS		
01	Personel Giderleri	0,00	0,00	0,00	0,00
02	SGK Devlet Primi Giderleri	0,00	0,00	0,00	0,00
03	Mal ve Hizmet Alım Giderleri	308.123,85	1.951.701,94	2.259.825,79	4,55
05	Cari Transferler	0,00	0,00	0,00	0,00
06	Sermaye Giderleri	7.304.973,75	40.072.567,78	47.377.541,53	95,45
TOPLAM		7.613.097,60	42.024.269,72	49.637.367,32	100,00

Plan Proje Yatırım Ve İnşaat Birimi
Fonksiyonel ve Ekonomik Sınıflandırmaya Göre Bütçe Giderleri İcmali

Fonksiyonel	Finans	Ekonomik	Açıklama	Tutar
01.3.9.00	5	03.5.1.03	Bilgisayar Hizmeti Alımları	7.080,00
01.3.9.00	5	03.5.4.01	İlan Giderleri	22.523,68
01.3.9.00	5	03.5.9.90	Diğer Hizmet Alımları	16.520,00
01.3.9.00	5	03.8.1.01	Büro Bakım ve Onarımı Giderleri	15.953,65
01.3.9.00	5	06.1.1.01	Büro Mefruşatı Alımları	9.912,00
01.3.9.00	5	06.1.2.02	Bilgisayar Alımları	3.540,00
01.3.9.00	5	06.3.2.02	Plan Proje Alımları	7.493,00
01.3.9.00	5	06.7.7.01	Hizmet Binası	301.058,21
01.3.9.00	8	06.7.1.90	Diğer Giderler	75.193,57
01.3.9.00	8	06.7.7.90	Diğerleri	179.625,45
01.3.9.02	8	06.5.7.90	Diğerleri	15.733,48
01.3.9.04	8	06.5.7.90	Diğerleri	5.864.551,95
03.1.1.00	8	03.5.1.01	Etüt-Proje Bilirkişi Ekspertiz Giderleri	76.110,00
03.1.1.00	8	03.5.4.01	İlan Giderleri	14.275,21
03.1.1.00	8	03.8.1.90	Diğer Hizmet Binası Bakım ve Onarım Giderleri	1.116,28
03.1.1.00	8	06.7.2.01	İnşaat Malzemesi Giderleri	16.012,60
03.1.1.00	8	06.7.7.01	Hizmet Binası	30.632,21
03.1.1.00	8	06.7.7.90	Diğerleri	47.932,57
03.1.1.08	8	06.7.7.90	Diğerleri	4.253,31
03.1.1.11	8	06.7.7.90	Diğerleri	3.843,85
03.1.1.17	8	06.7.7.03	Lojmanlar	7.882,40
03.1.1.18	8	06.5.7.01	Hizmet Binası	451.600,62
03.1.1.19	8	06.5.7.03	Lojmanlar	13.511,00
03.1.1.20	8	06.7.7.01	Hizmet Binası	33.504,92
03.1.1.22	8	06.7.7.90	Diğerleri	49.560,00
03.1.1.23	8	06.7.7.03	Lojmanlar	7.587,40
03.1.1.25	8	06.7.7.01	Hizmet Binası	49.324,00
03.1.1.27	8	06.7.7.03	Lojmanlar	29.442,00
03.1.1.28	8	06.7.7.03	Lojmanlar	58.292,00
03.1.9.01	8	06.5.7.90	Diğerleri	18.826,00
04.7.3.05	8	06.7.1.01	Proje Giderleri	205.320,00
07.2.1.01	8	06.5.7.90	Diğerleri	412.410,00
07.2.1.04	8	06.5.7.90	Diğerleri	1.222.556,07
07.2.1.05	8	06.5.7.90	Diğerleri	319.774,00
07.2.1.06	8	06.5.7.90	Diğerleri	380.000,00
07.2.1.07	8	03.4.3.90	Diğer Vergi, Resim ve Harçlar ve Benzeri Giderler	252.150,00

07.2.1.07	8	06.5.7.01	Hizmet Binası	3.821.738,57
07.3.1.05	8	03.4.3.02	İşletme Ruhsatı Ödemeleri ve Benzeri Giderler	124.340,54
07.3.1.05	8	06.5.7.90	Diğerleri	1.871.651,26
07.3.1.10	8	03.5.1.01	Etüt-Proje Bilirkişi Ekspertiz Giderleri	11.800,00
07.9.9.00	8	03.2.3.01	Yakacak Alımları	154.222,45
07.9.9.00	8	03.5.1.01	Etüt-Proje Bilirkişi Ekspertiz Giderleri	20.060,00
07.9.9.00	8	03.5.4.01	İlan Giderleri	38.459,81
07.9.9.00	8	06.7.7.01	Hizmet Binası	269.103,71
07.9.9.00	8	06.7.7.90	Diğerleri	373.559,91
07.9.9.01	8	06.7.1.90	Diğer Giderler	149.860,00
07.9.9.03	8	06.5.7.01	Hizmet Binası	575.406,17
07.9.9.05	8	06.5.7.03	Lojmanlar	323.888,81
08.1.0.00	5	06.5.7.02	Hizmet Tesisleri	273.640,82
08.2.0.11	8	06.7.1.01	Proje Giderleri	1.620.747,16
08.2.0.18	8	06.5.7.90	Diğerleri	4.159.454,22
08.4.0.01	8	06.7.7.90	Diğerleri	50.057,73
09.1.1.00	8	03.4.3.90	Diğer Vergi, Resim ve Harçlar ve Benzeri Giderler	73.821,77
09.1.1.00	8	03.5.4.01	İlan Giderleri	5.690,06
09.1.1.00	8	06.5.7.01	Hizmet Binası	379.046,89
09.1.1.00	8	06.5.7.90	Diğerleri	348.609,75
09.1.1.00	8	06.7.7.01	Hizmet Binası	56.866,43
09.1.1.01	8	06.5.7.90	Diğerleri	944,00
09.1.2.00	5	03.5.1.01	Etüt-Proje Bilirkişi Ekspertiz Giderleri	50.456,80
09.1.2.00	5	03.5.4.01	İlan Giderleri	64.837,33
09.1.2.00	5	03.8.1.02	Okul Bakım ve Onarımı Giderleri	125.774,69
09.1.2.00	5	06.4.1.90	Diğer Gayrimenkul Alım ve Kamulaştırma Giderleri	190.645,15
09.1.2.00	5	06.5.7.90	Diğerleri	6.041.390,79
09.1.2.00	5	06.7.7.01	Hizmet Binası	170.989,29
09.1.2.00	5	06.7.7.90	Diğerleri	306.304,49
09.1.2.00	8	03.1.9.01	Diğer Mal ve Malzeme Alımları	5.162,50
09.1.2.00	8	03.5.1.01	Etüt-Proje Bilirkişi Ekspertiz Giderleri	6.254,00
09.1.2.00	8	03.5.4.01	İlan Giderleri	15.987,58
09.1.2.00	8	03.8.1.02	Okul Bakım ve Onarımı Giderleri	387.971,41
09.1.2.00	8	06.5.2.90	Diğer Giderler	860.594,47
09.1.2.00	8	06.5.7.90	Diğerleri	7.113.136,65
09.1.2.00	8	06.7.7.90	Diğerleri	443.371,02
09.1.2.04	8	06.7.7.90	Diğerleri	96.496,78
09.2.1.00	8	03.2.3.01	Yakacak Alımları	55.763,35
09.2.1.00	8	03.4.3.90	Diğer Vergi, Resim ve Harçlar ve Benzeri Giderler	175.784,76

09.2.1.00	8	03.5.1.01	Etüt-Proje Bilirkişi Ekspertiz Giderleri	35.930,20
09.2.1.00	8	03.5.4.01	İlan Giderleri	60.443,55
09.2.1.00	8	03.5.4.90	Diğer Tarifeye Bağlı Ödemeler	5.605,00
09.2.1.00	8	06.7.7.01	Hizmet Binası	237.806,45
09.2.1.00	8	06.7.7.90	Diğerleri	456.427,79
09.2.1.09	8	06.5.7.90	Diğerleri	253.589,95
09.2.1.14	8	06.5.7.01	Hizmet Binası	1.277.429,68
09.2.1.14	8	06.5.7.90	Diğerleri	292.128,31
09.2.1.15	8	06.7.7.90	Diğerleri	4.991,40
09.2.2.00	5	03.5.4.01	İlan Giderleri	1.617,54
09.2.2.00	8	03.2.3.01	Yakacak Alımları	64.745,71
09.2.2.00	8	03.4.2.90	Diğer Yasal Giderler	284.870,30
09.2.2.00	8	03.5.1.01	Etüt-Proje Bilirkişi Ekspertiz Giderleri	14.750,00
09.2.2.02	8	03.5.4.01	İlan Giderleri	1.617,54
09.2.2.02	8	06.7.7.01	Hizmet Binası	378.414,82
09.2.2.03	8	03.2.3.01	Yakacak Alımları	16.186,06
09.2.2.03	8	06.7.7.90	Diğerleri	18.581,27
09.2.2.04	8	06.7.7.90	Diğerleri	184.460,78
09.2.2.05	8	06.5.7.01	Hizmet Binası	1.653.555,35
09.2.2.14	8	06.7.7.90	Diğerleri	33.028,20
09.5.0.01	8	03.2.3.01	Yakacak Alımları	13.310,50
09.5.0.02	8	06.7.7.01	Hizmet Binası	15.635,00
09.5.0.04	8	03.2.3.01	Yakacak Alımları	4.429,30
09.6.0.00	8	03.5.4.01	İlan Giderleri	1.344,06
09.6.0.02	8	06.5.7.90	Diğerleri	321.072,55
09.9.9.00	8	06.4.1.90	Diğer Gayrimenkul Alım ve Kamulaştırma Giderleri	1.526.779,41
09.9.9.01	8	06.5.7.01	Hizmet Binası	187.310,83
10.1.2.01	5	03.5.4.01	İlan Giderleri	3.360,16
10.1.2.01	8	06.7.7.90	Diğerleri	35.164,00
10.4.0.06	8	06.7.7.90	Diğerleri	944,00
10.4.0.07	8	03.5.1.01	Etüt-Proje Bilirkişi Ekspertiz Giderleri	29.500,00
10.4.0.07	8	06.5.7.90	Diğerleri	1.183.345,06
TOPLAM:				49.637.367,32

**2012 YILINDA
YAPILAN, YAPIM-BAKIM VE ONARIM VE ETÜD İŞLERİ**

İdaremiz, Plan Proje Yatırım ve İnşaat Müdürlüğü tarafından 2012 yılında 511.660,00 TL ödenek ile 13 adet yapım-bakım, onarım ve etüt işi yapmıştır.

MİLLİ EĞİTİM MÜDÜRLÜĞÜ 2012 YILINDA BİTEN OKUL VE YURT İŞLERİ

S. NO	İLÇESİ	İŞİN ADI	İHALE TARİHİ	İHALE BEDELİ	DURUMU
1	Merkez	Yarmakaya 8 Derslik İ.Ö.O. Yapımı	07.09.2011	919.000,00	Bitti
2	"	Akpınar 8 Derslik İ.Ö.O. Yapımı	08.09.2011	896.000,00	"
3	"	Kayatepe 18 Derslik İ.Ö.O. Yapımı	13.09.2011	2.017.000,00	"
4	"	Yunus Emre 18 Derslik. İ.Ö.O. Yapımı	03.08.2011	1.050.000,00	"
5	Besni	Toklu 8 Derslik İ.Ö.O. Yapımı	15.09.2011	683.000,00	"
6	"	Kesecik 18 Derslik İ.Ö.O. Yapımı	27.12.2011	1.062.300,00	"
7	"	Yazıkarakuyu 8 Derslik İ.Ö.O. Yapımı	17.11.2011	781.000,00	"
8	Gölbaşı	Çatalağaç 8 Ders. İ.Ö.O. Yapımı	21.11.2011	717.390,00	"
9	"	Maltepe 18 Derslik İ.Ö.O. Yapımı	15.10.2010	1.069.000,00	"
10	"	Yeni Mah. 5 Derslik Anaokulu Yapımı	10.01.2011	275.000,00	"
11	Kâhta	Gap Anadolu Lisesi yapım	07.06.2010	2.387.104,00	"
12	"	Vilayetler Birliği 200 Kişilik Yurt Yapımı	26.07.2010	2.077.000,00	"
13	"	Çobanlı 18 Derslik İ.Ö.O. Yapımı	23.05.2011	1.155.440,00	"
14	Gerger	Ağaçlı 8 Derslik İ.Ö.O. Yapımı	06.09.2011	992.000,00	"



Merkez Fen Lisesi



Merkez Sümer Evler Anaokulu



Kâhta Milli Piyango Lisesi

MİLLİ EĞİTİM MÜDÜRLÜĞÜ 2012 YILINDA İNŞAATI DEVAM EDEN İŞLER

S. NO	İLÇESİ	İŞİN ADI	İHALE TARİHİ	İHALE BEDELİ	DURUMU
1	MERKEZ	Kaşköy 4 Derslik İ.Ö.O. Yapım İşi	22.11.2011	265.000,00	Devam Ediyor
2	"	Yeni Mahalle İHL. Yapım İşi	29.11.2011	2.327.000,00	"
3	"	Altınşehir 5 Derslik Anaokulu Yapım İşi	16.02.2012	293.690,00	"
4	"	Karapınar 3 Derslik Anaokulu Yapım İşi	06.08.2012	194.800,00	"
5	"	Malazgirt 3 Derslik Anaokulu Yapım İşi	07.08.2012	154.500,00	"
6	"	Esentepe 6 Derslik Anaokulu Yapım İşi	03.10.2012	908.460,00	"
7	"	İndere Köyü 4 Derslik İ.Ö.O. Yapım İşi	03.07.2012	289.000,00	"
8	"	Çemberlitaş 8 Derslikli İ.Ö.O. Yapım İşi	08.08.2012	880.000,00	"
9	"	Bağdere MEB 2000–10 Tıp Projeli Lise Binası Yapım İşi	28.08.2012	2.592.000,00	"
10	"	Yeşilyurt Mah. 24 Derslikli Kız Teknik ve Meslek Lisesi, Uygulama Anaokulu ve Pansiyon İnşaatı Yapım İşi	10.09.2012	6.027.000,00	"
11	BESNİ	Suvarlı 8 Derslik İ.Ö.O. Yapım İşi	15.11.2011	718.000,00	"
12	KÂHTA	Güdülge 8 Derslik İ.Ö.O. Yapım İşi	23.11.2011	709.000,00	"
13	"	Milli Piyango Lisesi Yapım İşi	30.04.2010	2.577.256,00	"
14	"	Yapraklı (Körgüdan) 8 Derslik İ.Ö.O.	14.09.2011	972.000,00	"
15	"	Şehbaba 5 Derslik Anaokulu Yapım İşi	30.03.2012	264.000,00	"
16	"	Yahya Kemal 3 Derslik Anaokulu Yapımı	10.08.2012	197.000,00	"
17	"	Salkımbağı 8 Derslik İlköğretim Okulu Yapımı	09.08.2012	859.300,00	"
18	"	16 Derslik GAP Anadolu Lisesi Yapımı	12.11.2012	2.340.000,00	"
19	GERGER	Oymaklı Köyü 8 Derslik İ.Ö.O. Yapımı	10.12.2012	1.199.000,00	"
20	ÇELİKHAN	5 Derslik Anaokulu Yapım İşi	04.07.2012	256.000,00	"
21	SİNCİK	Alancık 8 Derslik İ.Ö.O. Yapım İşi	25.11.2011	748.000,00	"
22	"	Ömer AYBAK Kız Öğrenci Yurdu İkmal İnş. Yapım İşi	20.07.2012	735.840,00	"

MİLLİ EĞİTİM MÜDÜRLÜĞÜ
2012 YILINDA BÜYÜK ONARIMI YAPILAN OKULLAR

S. NO	İLÇESİ	İŞİN ADI	İHALE TARİHİ	İHALE BEDELİ	DURUMU
1	MERKEZ	Halide Edip ve Latife Hanım Anaokulu Doğalgaz Dönüşüm İşi	02.05.2012	35.000,00	Bitti
2	"	Ş. Cem Özgül İ.Ö.O. ve Cengiz Topel İ.Ö.O. Doğalgaz Dönüşüm İşi	02.05.2012	65.400,00	"
3	"	Emniyet İ.Ö.O. Onarım İşi	21.05.2012	57.850,00	"
4	"	Şerefli Kuran Kursunun İ.Ö.O.' ya Dönüştürülmesi İşi	14.09.2012	17.000,00	"
5	"	Uğurca Köyü İ.Ö.O. Onarım İşi	22.05.2012	12.700,00	"
6	"	Erdemir Lisesi Onarım İşi	22.05.2012	62.000,00	"
7	"	TOKİ İ.Ö.O. Onarım İşi	23.05.2012	25.600,00	"
8	"	Yavuz Selim İ.Ö.O. Tekel 75. Yıl İ.Ö.O. Doğalgaz Dönüşüm İşi	24.05.2012	89.000,00	"
9	"	Karacaoğlan İlköğretim Okulu Onarım İşi	11.06.2012	98.700,00	"
10	"	Zeynep Turgut İlköğretim Okulu B Blok Çatı Yapım İşi	11.06.2012	21.900,00	"
11	"	Çatderesi Köyü İlköğretim Okulu Onarım İ	27.06.2012	17.800,00	"
12	"	Rekabet Kurumu Lisesi Doğalgaz Dönüşüm İşi	04.05.2012	29.500,00	"
13	"	Adıyaman Lisesi Pansiyon Onarım İşi	07.05.2012	31.700,00	"
14	"	Atatürk Lisesi Onarım İşi	21.05.2012	35.900,00	"
15	"	Anadolu Lisesi Çatı Onarım İşi	31.07.2012	28.300,00	"
16	"	Rekabet Kurumu (Anadolu İHL) Onarım İşi	16.08.2012	66.100,00	"
17	"	Adıyaman Merkez Kız Teknik ve Meslek Lisesi Ek Binası Onarım İşi	18.09.2012	27.900,00	"
18	"	Kız Teknik ve Meslek Lisesi Onarım İşi	29.08.2012	33.000,00	"
1	"	Kovuk, Koçali ve Kulafhöyük Köy.2 Gözlü Prefabrik WC Yapım İşi	14.09.2012	26.850,00	"
19	GÖLBAŞI	Miktat Sümer İ.Ö.O. ve Yavuz İ.Ö.O. Doğalgaz Dönüşüm İşi	03.05.2012	67.345,00	"
20	"	METEM Doğalgaz Dönüşüm İşi	03.05.2012	39.000,00	"
21	"	Gölbaşı Anadolu Lisesi Doğalgaz ve Pansiyon Onarım İşi	23.05.2012	102.000,00	"
22	BESNİ	Gülüsüm İbrahim Erdemoğlu İ.Ö.O. Doğalgaz Dönüşüm İşi	04.05.2012	35.000,00	"
23	"	Şehit Bekir Oruçtutan İ.Ö.O. Onarım İşi	31.05.2012	221.000,00	"
24	"	Kızılın Lisesi Onarım İşi	26.06.2012	18.000,00	"
25	"	Suvarlı Lisesi Onarım İşi	26.06.2012	16.500,00	"
26	"	Tek. ve End. Mes. Lisesi ve Tic. Meslek Lisesi Doğalgaz Dönüşüm İşi	24.05.2012	103.000,00	"
27	KÂHTA	Tepebaşı, Tütenocak, Karaman Köy. İ.Ö.O.'ya 2 Gözlü Pref. WC Yapım İşi	27.06.2012	27.600,00	"

28	"	Yolçatı İlköğretim Okulu Onarım İşi	17.08.2012	22.300,00	"
29	"	Anadolu Lisesi Erkek Pansiyon Binası Onarım İşi	01.08.2012	36.900,00	"
30	"	Anadolu İHL Onarım İşi	02.08.2012	17.900,00	"
31	"	Kız Teknik ve Meslek Lisesi Onarım İşi	03.08.2012	57.000,00	"
32	"	Akıncılar ÇPL Kalorifer Yapım İşi	25.06.2012	32.000,00	"
33	TUT	Tut Lisesi Onarım İşi	08.06.2012	17.200,00	"



Merkez Korucular Anaokulu



Merkez Erdemir Lisesi Kapalı Spor Salonu

SAĞLIK MÜDÜRLÜĞÜ
2012 YILINDA YAPILAN HASTANE VE ASM İŞLERİ

S. NO	İLÇESİ	İŞİN ADI	İHALE TARİHİ	İHALE BEDELİ	DURUMU
1	Gerger	30 Yataklı Devlet Hastanesi	13.08.2010	2.540.000,00	Bitti
2	Kâhta	Aile Sağlık Merkezi	04.08.2011	1.110.000,00	"
3	Besni	Atmalı Aile Sağlık Merkezi	25.08.2011	449.000,00	"
4	Merkez	Atakent Aile Sağlık Merkezi	06.02.2012	349.000,00	"



Kâhta Aile Sağlık Merkezi

SAĞLIK MÜDÜRLÜĞÜ
2012 YILINDA DEVAM EDEN HASTAHANE VE ASM İŞLERİ

S. NO	İLÇESİ	İŞİN ADI	İHALE TARİHİ	İHALE BEDELİ	DURUMU
1	Merkez	Diş Hastanesi Hizmet Binası			Devam Ediyor
2	Gerger	Güngörmüş 112 Acil ve Aile Sağlığı Merkezi Yapım İşİ	05.07.2012	404.000,00	"
3	Gerger	30 Yataklı Devlet Hastanesi Çevre Düz. ve OG ENH Trafosu Yapım İşİ	23.07.2012	258.500,00	"
4	Samsat	Sağlık Müdürlüğü Lojman Binası Yapımı	16.07.2012	541.220,00	"

SAĞLIK MÜDÜRLÜĞÜ
2012 YILINDA YAPILAN BÜYÜK ONARIM İŞLERİ

S. NO	İLÇESİ	İŞİN ADI	İHALE TARİHİ	İHALE BEDELİ	DURUMU
1	Merkez	Adıyaman Devlet Hastanesi Asansör Onarım İşİ	06.01.2012	127.000,00	Bitti
2	"	80. Yıl Zihinsel Engelliler Rehb. Mrk. Doğalgaz Dönüşümü	25.06.2012	29.800,00	"
3	"	2 nolu Aile Sağlığı Merkezi Doğalgaz Dönüşüm İşİ	13.08.2012	31.000,00	"
4	"	3 nolu Aile Sağlığı Merkezi Doğalgaz Dönüşüm İşİ	14.08.2012	28.500,00	"
5	"	5 nolu Aile Sağlığı Merkezi Doğalgaz Dönüşüm İşİ	15.08.2012	75.200,00	"
6	"	8 nolu Aile Sağlığı Merkezi Doğalgaz Dönüşüm İşİ	16.08.2012	45.250,00	"
7	"	6 nolu Aile Sağlığı Merkezi Doğalgaz Dönüşüm İşİ	15.08.2012	46.700,00	"
8	"	İl Sağlık Müdürlüğü Doğalgaz Dönüşümü	17.09.2012	64.900,00	"
9	"	İl Özel İdaresi Hizmet Binası Onarım İşİ	30.07.2012	53.000,00	"
10	Besni	2 nolu ASM Onarım ve Doğalgaz Dönüşüm İşİ	17.09.2012	69.000,00	"
11	Gölbaşı	1 ve 2 nolu ASM'lerin Onarım İşİ	24.09.2012	46.000,00	"
12	Merkez	9 nolu Aile Sağlığı Merkezi Doğalgaz Dönüşüm İşİ	02.08.2012	14.300,00	"
13	"	İl Ambulans Servisi Başhekim Komuta Kontrol Merkez Binası Onarım İşİ	29.11.2012	5.100,00	"
14	Sincik	Dilektepe ASM Onarım İşİ	27.09.2012	8.000,00	"

EMNİYET MÜDÜRLÜĞÜ
2012 YILI HİZMET BİNASI VE GÜVENLİK SİSTEMİ YAPIM İŞLERİ

S.NO	İLÇESİ	İŞİN ADI	İHALE TARİHİ	İHALE BEDELİ	DURUMU
1	Sincik	Emniyet Müdürlüğü Hizmet Binası	05.08.2011	1.217.000,00	Devam Ediyor
2	Tut	Emniyet Müdürlüğü Hizmet Binası	22.10.2012	999.000,00	"
3	Besni, Gölbaşı ve Kâhta	Kent Güvenlik Yönetim Sistemi Yapımı	17.12.2012	688.300,00	"

**EMNİYET MÜDÜRLÜĞÜ
2012 YILINDA YAPILAN BÜYÜK ONARIM İŞLERİ**

S. NO	İLÇESİ	İŞİN ADI	İHALE TARİHİ	İHALE BEDELİ	DURUMU
1	Gölbaşı	Trafik Denet. İstasyon Amirliği Hiz. Binası İhata Duvarı Yapım İşi	27.07.2012	37.000,00	Bitti
2	Merkez	Em. Müd. Bölge Trafik Denet. Şube Müd. Hiz. Bin. Çevre İhata Duvarı İşi	28.06.2012	41.800,00	"
3	Merkez	Çukobirlik Polis Lojmanları Doğalgaz Dönüşüm İşi	08.06.2012	36.400,00	"
4	Gölbaşı	Emniyet Müdürlüğü Hizmet Binası Doğalgaz Dönüşüm İşi	28.06.2012	42.000,00	"
5	Gölbaşı	Halk Eğitim Merkezi Onarım İşi	26.07.2012	25.000,00	"

**TÜRKİYE PETROLLERİ ANONİM ORTAKLIĞINCA
2012 YILINDA YAPTIRILAN ÖĞRENCİ YURDU**

S.NO	İLÇESİ	İŞİN ADI	İHALE TARİHİ	İHALE BEDELİ	DURUMU
1	Merkez	500 Kişilik Öğrenci Yurdu	13.07.2012	5.943.375,00	Devam Ediyor

**AİLE VE SOSYAL POLİTİKALAR MÜDÜRLÜĞÜNCE
2012 YILINDA YAPTIRILAN SEVGİ EVLERİ**

S.NO	İLÇESİ	İŞİN ADI	İHALE TARİHİ	İHALE BEDELİ	DURUMU
1	Merkez	Sevgi Evleri Yapım İşi	12.04.2012	2.079.000,00	Devam Ediyor

MİLLİ EĞİTİM MÜDÜRLÜĞÜNCE YAPILAN İŞLERİN İCMALİ

KURUMU	İŞİN KONUSU	BİTEN İŞLER	DEVAM EDEN İŞLER
Milli Eğitim Müdürlüğü	İlk Öğretim Okulu Yapım İşi	11	9
"	Lise Okulu Yapım İşi	1	5
"	Anaokulu Yapım İşi	1	7
"	Öğrenci Yurt Yapım İşi	1	1
"	Büyük Onarım İşleri	33	
"	Küçük Onarım İşleri	37	
TOPLAM		84	22

İNSAN KAYNAKLARI VE EĞİTİM MÜDÜRLÜĞÜ:

Görev Tanımı:

İl Özel İdaresinin insan kaynaklarına ilişkin görevlerinin planlanması, yürütülmesi ve koordinasyonu, Devlet Memurları Kanunu ve 4857 sayılı İş Kanunu ile ilgili olarak İl Özel İdaresince istihdam edilecek memur ve işçilerin tüm iş ve işlemlerini yürütmesi, İl Özel İdaresi kurum arşivini oluşturmak ve birim arşivlerinin oluşmasını koordine etmek, arşivlerle ilgili dosyalama ve saklama planlarını hazırlamak, bunların güncelleştirilmesini sağlamak, İdarenin tüm iş ve işlemleri ile ilgili gelen-giden evrakların kayıtlarını tutmak, posta iş ve işlemlerini yapmak, sivil savunma işlemleri, sağlık kurumları hizmetleri, eğitim iş ve işlemlerini yürütmek ve koordine etmek üzere İnsan Kaynakları ve Eğitim Müdürlüğü kurulmuştur.

Alt Birimler:

Personel Atama, Özlük, Eğitim Kültür, Sağlık-Sosyal Hizmet, Sivil Savunma, Yazı İşleri, Evrak Arşiv

2012 YILI ÖDENEK HARCAMA DURUMU

ÖDENEK	HARCAMA	GERÇEKLEŞTİRME ORANI
24.707.345,41	24.373.693,58	98,65

HARCAMANIN FİNANSAL VE EKONOMİK DAĞILIMI

EKONOMİK KODU	AÇIKLAMA	HARCAMA		TOPLAM	GERÇEKLEŞME ORANI
		05 FİNANS	08 FİNANS		
		01	Personel Giderleri		
02	SGK Devlet Primi Giderleri	1.379.684,87	1.946.463,27	3.326.148,14	13,65
03	Mal ve Hizmet Alım Giderleri	1.106.743,51	123.334,71	1.230.078,22	5,05
05	Cari Transferler	71.560,16	0,00	71.560,16	0,29
06	Sermaye Giderleri	0,00	0,00	0,00	0,00
TOPLAM		7.745.862,41	16.627.831,17	24.373.693,58	100,00

İnsan Kaynakları ve Eğitim Birimi
Fonksiyonel ve Ekonomik Sınıflandırmaya Göre Bütçe Giderleri İcmali

Fonksiyonel	Finans	Ekonomik	Açıklama	Tutar
01.3.1.00	5	01.1.1.01	Temel Maaşlar	765.249,36
01.3.1.00	5	01.1.2.01	Zamlar ve Tazminatlar	327.729,70
01.3.1.00	5	01.1.4.01	Sosyal Haklar	33.925,96
01.3.1.00	5	01.2.1.01	657 S.K. 4/B Sözleşmeli Personel Ücretleri	976.971,72
01.3.1.00	5	01.3.1.01	Sürekli İşçilerin Ücretleri	2.341.806,15
01.3.1.00	5	01.3.4.01	Sürekli İşçilerin Fazla Mesaieleri	495.980,44
01.3.1.00	5	01.3.5.01	Sürekli İşçilerin Ödül ve İkramiyeleri	246.210,54
01.3.1.00	5	02.1.6.01	Sosyal Güvenlik Primi Ödemeleri	120.899,12
01.3.1.00	5	02.1.6.02	Sağlık Primi Ödemeleri	50.175,23
01.3.1.00	5	02.2.6.01	Sosyal Güvenlik Primi Ödemeleri	60.244,13
01.3.1.00	5	02.3.4.01	İşsizlik Sigortası Fonuna	89.212,10
01.3.1.00	5	02.3.6.01	Sosyal Güvenlik Primi Ödemeleri	1.059.154,29
01.3.1.00	5	03.2.5.01	Giyecek Alımları	11.903,94
01.3.1.00	5	03.3.1.01	Yurtiçi Geçici Görev Yollukları	88.404,56
01.3.1.00	5	03.3.2.01	Yurtiçi Sürekli Görev Yollukları	7.862,05
01.3.1.00	5	03.3.5.01	Seyyar Görev Tazminatları	307.399,06
01.3.1.00	5	03.5.2.02	Telefon Abonelik ve Kullanım Ücretleri	10.552,75
01.3.1.00	5	03.5.4.01	İlan Giderleri	1.269,39
01.3.1.00	5	03.5.9.03	Kurslara Katılma ve Eğitim Giderleri	520,00
01.3.1.00	5	05.3.1.05	Memurların Öğle Yemeğine Yardım	22.572,00
01.3.1.00	8	01.1.1.01	Temel Maaşlar	998.506,20
01.3.1.00	8	01.1.2.01	Zamlar ve Tazminatlar	453.822,24
01.3.1.00	8	01.1.4.01	Sosyal Haklar	67.306,95
01.3.1.00	8	01.3.1.01	Sürekli İşçilerin Ücretleri	8.281.395,66
01.3.1.00	8	01.3.2.01	Sürekli İşçilerin İhbar ve Kıdem Tazminatları	980.404,28
01.3.1.00	8	01.3.3.01	Sürekli İşçilerin Sosyal Hakları	135,00
01.3.1.00	8	01.3.4.01	Sürekli İşçilerin Fazla Mesaieleri	90.946,59
01.3.1.00	8	01.3.5.01	Sürekli İşçilerin Ödül ve İkramiyeleri	2.368.361,51
01.3.1.00	8	02.1.6.01	Sosyal Güvenlik Primi Ödemeleri	135.776,84
01.3.1.00	8	02.1.6.02	Sağlık Primi Ödemeleri	72.667,66
01.3.1.00	8	02.3.4.01	İşsizlik Sigortası Fonuna	147.727,67

01.3.1.00	8	02.3.6.01	Sosyal Güvenlik Primi Ödemeleri	1.590.291,10
01.3.1.00	8	03.2.5.01	Giyecek Alımları	65.000,00
01.3.1.00	8	03.3.1.01	Yurtiçi Geçici Görev Yollukları	750
01.3.1.00	8	03.3.2.01	Yurtiçi Sürekli Görev Yollukları	6.750,00
01.3.1.00	8	03.3.5.01	Seyyar Görev Tazminatları	50.834,71
01.3.9.00	5	03.1.4.01	Kereste ve Kereste Ürünleri Alımları	725,70
01.3.9.00	5	03.2.1.01	Kırtasiye Alımları	12.875,08
01.3.9.00	5	03.2.1.03	Periyodik Yayın Alımları	513,55
01.3.9.00	5	03.2.1.05	Baskı ve Cilt Giderleri	2.066,18
01.3.9.00	5	03.2.1.90	Diğer Kırtasiye ve Büro Malzemesi Alımları	6.762,58
01.3.9.00	5	03.2.2.01	Su Alımları	46.353,85
01.3.9.00	5	03.2.2.02	Temizlik Malzemesi Alımları	3.801,42
01.3.9.00	5	03.2.3.03	Elektrik Alımları	195.937,21
01.3.9.00	5	03.2.5.01	Giyecek Alımları	22.000,00
01.3.9.00	5	03.2.6.90	Diğer Özel Malzeme Alımları	3.345,52
01.3.9.00	5	03.2.9.01	Bahçe Malzemesi Alımları ile Yapım ve Bakım Giderleri	1.675,60
01.3.9.00	5	03.2.9.90	Diğer Tüketim Mal ve Malzemesi Alımları	800,00
01.3.9.00	5	03.4.2.90	Diğer Yasal Giderler	3.966,15
01.3.9.00	5	03.5.1.03	Bilgisayar Hizmeti Alımları	22.949,82
01.3.9.00	5	03.5.1.04	Müteahhitlik Hizmetleri	198.959,12
01.3.9.00	5	03.5.2.01	Posta ve Telgraf Giderleri	15.000,00
01.3.9.00	5	03.5.2.02	Telefon Abonelik ve Kullanım Ücretleri	39.799,30
01.3.9.00	5	03.5.2.03	Bilgiye Abonelik Giderleri	195,00
01.3.9.00	5	03.5.4.01	İlan Giderleri	2.437,40
01.3.9.00	5	03.5.9.03	Kurslara Katılma ve Eğitim Giderleri	3.024,00
01.3.9.00	5	03.5.9.90	Diğer Hizmet Alımları	1.486,80
01.3.9.00	5	03.7.1.01	Büro ve İşyeri Mal ve Malzeme Alımları	51.344,16
01.3.9.00	5	03.7.1.02	Büro ve İşyeri Makine ve Teçhizat Alımları	39.308,72
01.3.9.00	5	03.7.1.04	Yangından Korunma Malzemeleri Alımları	761,10
01.3.9.00	5	03.7.3.02	Makine Teçhizat Bakım ve Onarım Giderleri	2.743,50
01.3.9.00	5	05.3.1.01	Dernek, Birlik, Kurum, Kuruluş, Sandık vb. Kuruluşlara	48.988,16
01.9.9.00	8	01.5.1.01	Muhtarların Ücretleri	929.581,45
01.9.9.00	8	01.5.1.90	Diğer Personele Yapılan Diğer Ödemeler	387.573,31
TOPLAM				24.373.693,58

ENCÜMEN MÜDÜRLÜĞÜ:

Görev Tanımı:

İl Özel İdaresinin karar organı olan İl Genel Meclisi ile Yürütme ve Karar organı olan İl Encümeni'nin iş ve işlemlerini yürütmek, Basın ve Halkla İlişkiler ve Köylere Yardım işlerini yürütmek üzere Encümen Müdürlüğü kurulmuştur.

Alt Birimler:

İl Genel Meclisi Bürosu,
İl Encümeni Bürosu,
Basın ve Halkla İlişkiler Bürosu,
Köylere Yardım Bürosu

2012 YILI ÖDENEK HARCAMA DURUMU

ÖDENEK	HARCAMA	GERÇEKLEŞTİRME ORANI
1.041.330,00	1.025.704,76	98,50

HARCAMANIN FİNANSAL VE EKONOMİK DAĞILIMI

EKONOMİK KODU	AÇIKLAMA	HARCAMA		TOPLAM	GERÇEKLEŞME ORANI
		05 FİNANS	08 FİNANS		
01	Personel Giderleri	875.503,19	0,00	875.503,19	85,36
02	SGK Devlet Primi Giderleri	6.264,71	0,00	6.264,71	0,61
03	Mal ve Hizmet Alım Giderleri	143.936,86	0,00	143.936,86	14,03
05	Cari Transferler	0,00	0,00	0,00	0,00
06	Sermaye Giderleri	0,00	0,00	0,00	0,00
TOPLAM		1.025.704,76	0,00	1.025.704,76	100,00

Encümen Birimi
Fonksiyonel ve Ekonomik Sınıflandırmaya Göre Bütçe Giderleri İcmali

Fonksiyonel	Finans	Ekonomik	Açıklama	Tutar
01.1.1.00	5	01.5.1.53	İl Genel Meclisi Üyelerine Yapılan Ödemeler	796.815,77
01.1.1.00	5	01.5.1.90	Diğer Personele Yapılan Diğer Ödemeler	78.687,42
01.1.1.00	5	02.5.6.01	Sosyal Güvenlik Primi Ödemeleri	3.724,95
01.1.1.00	5	02.5.6.02	Sağlık Primi Ödemeleri	2.539,76
01.3.9.00	5	03.1.9.01	Diğer Mal ve Malzeme Alımları	139.830,00
01.3.9.00	5	03.5.4.01	İlan Giderleri	4.106,86
TOPLAM				1.025.704,76

YAPILAN İŞLER:

İl Genel Meclisi, İl Encümeni iş ve işlemleri ile Köy Yardımları Encümen Müdürlüğü tarafından yürütülmektedir.

2012 yılı içerisinde yapılan çalışmaları:

A) İL GENEL MECLİSİ TARAFINDAN;

- 1- 74 adet birleşim yapılmıştır.
- 2- 3 adet Olağanüstü toplantı yapılmıştır.
- 3- 324 adet karar alınmıştır.
- 4- Denetim Komisyonu seçilmiştir.
- 5- Faaliyet Raporu kabul edilmiştir.
- 6- Denetim Komisyonu Raporu Meclisin bilgisine sunulmuştur.
- 7- İhtisas Komisyonları oluşturulmuştur.

Oluşturulan İhtisas komisyonları:

- a) Plan ve Bütçe Komisyonu
- b) İmar ve Bayındırlık Komisyonu,
- c) Eğitim, Kültür ve Sosyal Hizmetler Komisyonu
- d) Çevre ve Sağlık Komisyonu
- e) Yol ve Su Hizmetleri Komisyonu
- f) Kadın Hakları Komisyonu
- g) Araştırma ve Geliştirme Komisyonu
- h) Tarım ve Hayvancılık Komisyonu
- i) Kültür ve Turizm Komisyonu

8- İl Encümeni seçimini yapmıştır.

9- Performans programını kabul etmiştir.

10- 2013 yılı yatırım programını hazırlamıştır.

11- İl Özel İdaresinin 2013 yılı bütçesini kabul etmiştir.

12- İl Özel İdaresinin 2012 mali yılı kesin ve idari hesap cetvellerini tasvip etmiştir.

13- İl Genel Meclisince oluşturulan İhtisas Komisyonlarının;

2012 yılı içerisinde yapmış oldukları çalışmalar sonucu;

- a) İmar ve Bayındırlık Komisyonu 35 adet rapor,
- b) Plan ve Bütçe Komisyonu 31 adet rapor,
- c) Çevre ve Sağlık Komisyonu 12 adet rapor,
- d) Araştırma ve Geliştirme Komisyonu 15 adet rapor,
- e) Kadın Hakları Komisyonu 9 adet rapor,
- f) Yol ve Su Hizmetleri Komisyonu 21 adet rapor,
- g) Tarım ve Hayvancılık Komisyonu 12 adet rapor,
- h) Kültür ve Turizm Komisyonu 5 adet rapor,
- ı) Eğitim, Kültür ve Sosyal Hizmetler Komisyonu 15 adet rapor

düzenleyerek İl Genel Meclisine sunulmuş, İl Genel Meclisince raporlar üzerinde yapılan görüşmeler sonucu karara bağlanmıştır.

15- Merkez ilçe ve ilçelerin Sosyal Yardımlaşma ve Dayanışma Vakıflarına İl Genel Meclisince önerilen hayırsever vatandaş üye seçimleri yapılmıştır.

B) İL ENCÜMENİ TARAFINDAN;

1- 47 adet toplantı yapılmıştır.

2- 168 adet karar almıştır.

3- İl Özel İdaresi bünyesinde çalışan daimi ve geçici işçiler ile 657 Sayılı Kanuna göre çalışan personeller için disiplin kurulu oluşturulması için üye görevlendirilmesi yapılmıştır.

4- Muhtelif İl Encümeni Kararları ile 3194 sayılı yasaya muhalefet suçu işleyenlere idari para cezaları kesilmiştir.

5- Muhtelif Encümen kararları ile maden kanunu ve bu kanunun uygulanmasına ilişkin yönetmenliğe muhalefet suçu işleyenlere, kaçak kum ve çakıl malzemesi nakliyatı yapanlara para cezası uygulanmıştır.

6- Merkez ilçe ve diğer ilçelere bağlı belediye mücavir alanı dışındaki yerleşim yerlerindeki tevhit ve ifraz ile ilgili hazırlanan dosyalar İl Encümeninde karara bağlanmıştır.

7- Merkez ilçe ve diğer ilçelere bağlı köylerde köylü işgücü ve maddi katkısıyla yapılmakta olan köy teşebbüslerinde kullanılmak üzere İl Özel İdare bütçesinden yardım yapılması muhtelif encümen kararları ile kararlaştırılmıştır.

8- İlimiz dâhilinde bulunan İlköğretim okullarında Çevre ve Şehircilik Müdürlüğü Teknik elemanlarınca teknik olarak yıktırılması gereken eski okul binalarının enkaz karşılığı yıktırılmasına muhtelif encümen kararları ile karar verilmiştir.

9- Bütçe içi ödenek aktarma ve yedek ödenek tertibinde bulunan ödeneğin aktarımı ve harcama yerinin belirlenmesini kararlaştırmıştır.

10- İl Özel İdaresi bünyesinde oluşturulması gereken disiplin kurullarına üye görevlendirilmesi yapılmıştır.

11- 2011 yılı Kesin Hesabı incelenerek meclise sunulmuştur.

12- 2012 yılı bütçesi incelenerek meclise sunulmuştur.

13- Demirbaş düşümü yapılan hurda malzeme, araç ve gereçlerin satış ihaleleri yapılmıştır.

C- KÖYLERE YAPILAN YARDIMLAR:

2012 yılı içerisinde 937,5 ton çimento ihale yoluyla satın alınarak merkez ilçe ve diğer ilçelere bağlı köylerde köylü işgücü ve maddi katkısıyla yapılan köy teşebbüslerine İl Encümeninin muhtelif kararları gereğince yardım olarak verilmiştir.

2012 YILINDA MERKEZ İLÇEYE BAĞLI KÖYLERE YAPILAN YARDIMLAR

S.NO	İLÇESİ	YARDIM YAPILAN ÜNİTENİN ADI	YARDIM NEDENİ	ENCÜMEN KARARI		ÇİMENTO (TON)
				TARİH	SAYI	
1	Merkez	Koru	Sulama Havuzu	06.06.2012	87	5
2	"	Yaylakonak	Sulama Havuzu	06.06.2012	87	4
3	"	Taşpınar	Cami Onarımı	06.06.2012	87	4
4	"	Esence	Cami Onarımı	06.06.2012	87	4
5	"	Ormaniçi	Cami İnşaatı	06.06.2012	87	5
6	"	Kavak	Su Kanalları	06.06.2012	87	4
7	"	Taşgedik		06.06.2012	87	4
8	"	Malpınar	Cami İnşaatı	06.06.2012	87	10
9	"	İndere	Su Kanalları	06.06.2012	87	5
10	"	Çamlıca	Sulama Havuzu	06.06.2012	87	5
11	"	Çokpınar	Okul Duvarı İçin	06.06.2012	87	5
12	"	Kaşköy	Cami İnşaatı	06.06.2012	87	4
13	"	Pınaryayla	Ek Cami İnşaatı	06.06.2012	87	4
14	"	İnceler	Cami Abdeshane Yapımı	06.06.2012	87	4
15	"	Uludam	Minare İnşaatı	06.06.2012	87	6
16	"	Akpınar	Cami Avlusu	06.06.2012	87	10
17	"	Akpınar	Cami Avlusu	06.06.2012	87	5

18	"	İncebağ		06.06.2012	87	4
19	"	Düzce	Cami İnşaatı	06.06.2012	87	4
20	"	Kızılcapınar	Cami Minaresi	07.06.2012	87	10
21	"	Durak	Cami İnşaatı	08.06.2012	87	5
22	"	Yaylakonak Bel.	Köprü Yapımı	19.09.2012	141	5
23	"	Yazıca	Cami İhate Duvarı	19.09.2012	141	3
24	"	Elmacık	Cami Avlusu İnşaatı	19.09.2012	141	4
25	"	Hasankendi	Mezarlık İhate Duvarı	19.09.2012	141	4
26	"	Kaşköy	Keri Kavi Türbesi	19.09.2012	141	3
27	"	Kaşköy	Cami İnşaatı	19.09.2012	141	3
28	"	Doyran	Taziyeevi Lavabosu	19.09.2012	141	4
29	"	Kemer kaya	Cami Abdeshane Yapımı	19.09.2012	141	3,5
30	"	Korucular Anaokulu	Bahçe Zemini	19.09.2012	141	4
31	"	Akpınar	Cami Tavanı Yapımı	19.09.2012	141	8,5
32	"	Kayatepe	Köy Odası Yapımı	19.09.2012	141	3,5
33	"	Şerefli	İ.Ö.Okulu İhata Duvarı	19.09.2012	141	4
34	"	Sarıharman	Çıplakbaba Cami Avlusu	19.09.2012	141	3,5
35	"	Bebek	Cami Abdeshane Yapımı	19.09.2012	141	4
36	"	Külafhöyük	Cami İnşaatı	19.09.2012	141	4
37	"	Çemberlitaş	Cami Abdeshane Yapımı	19.09.2012	141	3,5
38	"	Gümüşkaya	Cami ve Kur'an Kursu	19.09.2012	141	5,5
39	"	Akyazı	Cami İnşaatı	19.09.2012	141	3
40	"	Lokman	Kaynak ve Çeşme Bakımı	19.09.2012	141	4
41	"	Ilıcak	İmamevi-Cami Avlusu İnş.	19.09.2012	141	4,5
42	"	Kuyulu	Taziye Evi İnş.	19.09.2012	141	5
43	"	Kayadibi	Mezarlık İhate Duvarı	19.09.2012	141	2
44	"	Gözebaşı	Cami İmamevi	19.09.2012	141	3
45	"	Yeşilova	Taziyeevi İnşaatı	19.09.2012	141	3
46	"	Uğurca	Cami Loj. Köy Odası İnş.	19.09.2012	141	4,5
47	"	Çobandede	Cami Lojmanı	19.09.2012	141	4
TOPLAM						214

**2012 YILINDA
BESNİ İLÇESİNE BAĞLI KÖYLERE YAPILAN YARDIMLAR**

S.NO	İLÇESİ	YARDIM YAPILAN ÜNİTENİN ADI	YARDIM NEDENİ	ENCÜMEN KARARI		ÇİMENTO (TON)
				TARİH	SAYI	
1	Besni	Hacıhalil	Cami İnşaatı İçin	06.06.2012	87	5
2	"	Hacıhalil	Cami Duvar Lavabo Tamiri	06.06.2012	87	5
3	"	Aşağıçöplü	Cami Yapımı	06.06.2012	87	5
4	"	Sarıkaya	Mezarlık Çevre Düzeni	06.06.2012	87	5
5	"	Sarıkaya	Cami Lojmanı İnşaatı	06.06.2012	87	5
6	"	Yoldüzü	Okul İhate Duvar Cami Duvarı	06.06.2012	87	5
7	"	Beşyol	Taziye Evi İnşaatı	06.06.2012	87	5
8	"	Dikilitaş	Anaokulu-Köy Konağı	06.06.2012	87	5
9	"	Bahri	Cami Abdeshane Yapımı	06.06.2012	87	5
10	"	Kızılin	İ.Ö.Okulu Bahçe Duvarı	06.06.2012	87	6
11	"	Kurugöl	Cami Tamirata	06.06.2012	87	5
12	"	Akyazı	Köy Konağı İnşaatı	06.06.2012	87	5
13	"	Pınarbaşı	Cami Yapımı	06.06.2012	87	5
14	"	Çakırhöyük Lisesi	Okul İhate Duvarı	06.06.2012	87	5
15	"	Dörtüol	Köy Odası İnşaatı	06.06.2012	87	5
16	"	Atmalı	Cami İnşaatı İçin	06.06.2012	87	
17	"	Yeniköy	Taziye Evi İnşaatı	19.09.2012	141	
18	"	Çamlıca	Cami Lojmanı İnşaatı	19.09.2012	141	4,5
19	"	Alişar	Taziye Evi İnşaatı	19.09.2012	141	5
20	"	Taşlıyazı	Mezarlık Kapısı İnşaatı	19.09.2012	141	7,5
21	"	Konuklu	Taziye Evi İnşaatı	19.09.2012	141	5
22	"	Yazıkarakuyu	Cami İnşaatı	19.09.2012	141	5
23	"	Topkapı	Mezarlık Çevre Düzeni	06.06.2012	87	5
24	"	Çomak	Okul ve Cami Onarımı	19.09.2012	141	5
25	"	Yoldüzü	İ.Ö.O. İhate Duvarı	19.09.2012	141	4
26	"	Çakırhöyük	İ.Ö.O. İhate Duvarı	19.09.2012	141	5
27	"	Çorak	Mezarlık Çevre Düzeni	19.09.2012	141	7,5
28	"	Akpınar	Köy Konağı İnşaatı	19.09.2012	141	5
29	"	Tekağaç	Köy Konağı Onarımı	19.09.2012	141	6
30	"	Tekağaç	İmamevi Bakım-Onarımı	19.09.2012	141	6
31	"	Güneykaş	Köy Konağı-Cenaze Evi	19.09.2012	141	5
32	"	Oyratlı	Mezarlık ve Okul Duvarı	19.09.2012	141	4,5
33	"	Sugözü Bld. Bereketli	Mahalle Cami İnşaatı	19.09.2012	141	5
TOPLAM						161

**2012 YILINDA
ÇELİKHAN İLÇESİNE BAĞLI KÖYLERE YAPILAN YARDIMLAR**

S.NO	İLÇESİ	YARDIM YAPILAN ÜNİTENİN ADI	YARDIM NEDENİ	ENCÜMEN KARARI		ÇİMENTO (TON)
				TARİH	SAYI	
1	Çelikhان	Merkez Camii	Kültür Derneği	06.06.2012	87	11
2	"	Recep	Sulama Havuzu	06.06.2012	87	5
3	"	Yeşiltepe	Cami İstinat Duvarı	06.06.2012	87	10
4	"	Yağızatlı	Sulama Havuzu	06.06.2012	87	5
5	"	Korucak	Sulama Havuzu	06.06.2012	87	5
6	"	Merkez Camii	Kültür Derneği	19.09.2012	141	8
7	"	Taşdamlar	Sulama Havuzu	19.09.2012	141	8
8	"	Recep	Sulama Kanalı	19.09.2012	141	6
9	"	Aksu	Sulama Kanalı	19.09.2012	141	6
10	"	Kalecik	Sulama Havuzu	19.09.2012	141	7
TOPLAM						71

**2012 YILINDA
GERGER İLÇESİNE BAĞLI KÖYLERE YAPILAN YARDIMLAR**

S.NO	İLÇESİ	YARDIM YAPILAN ÜNİTENİN ADI	YARDIM NEDENİ	ENCÜMEN KARARI		ÇİMENTO (TON)
				TARİH	SAYI	
1	Gerger	Gürgenli	Cami İnşaatı	06.06.2012	87	7,5
2	"	Yeşilyurt	Cami İnşaatı	19.09.2012	141	10
3	"	Beşgöze	Cami İnşaatı	06.06.2012	87	7,5
4	"	Aşağıdağlıca	Köy Evi İnş.	06.06.2012	87	5
5	"	Aşağıdağlıca	Cami ve Çeşme İnş.	19.09.2012	141	7
6	"	Yenibardak	Cami İnşaatı	19.09.2012	141	4,5
7	"	Yağmurlu	Çeşme ve Havuz İnş.	06.06.2012	87	5
8	"	Yağmurlu	Sulama Havuzu İnş.	19.09.2012	141	5
9	"	Beybostan	Çok Amaçlı Salon Yap.	19.09.2012	141	5
10	"	Korulu Keterge Mez.	Sulama Havuzu İnş.	06.06.2012	87	5
11	"	Korulu Keterge Mez.	Cami İnşaatı	06.06.2012	87	5
12	"	Kaşyazı Doşnik Mez.	Cami İnşaatı	06.06.2012	87	5
13	"	Gözpınar	Sulama Havuzu İnş.	06.06.2012	87	5
14	"	Gözpınar Kesrik Mez.	Sulama Havuzu İnş.	19.09.2012	141	5
15	"	Gündoğdu Bodin Mez.	Cami İnşaatı	06.06.2012	87	5
16	"	Yukarıdağlıca	Cami İnşaatı	06.06.2012	87	5
17	"	Eskikent Hevenk Mez.	Sulama Havuzu İnş.	19.09.2012	141	3
TOPLAM						94,5

**2012 YILINDA
GÖLBAŞI İLÇESİNE BAĞLI KÖYLERE YAPILAN YARDIMLAR**

S.NO	İLÇESİ	YARDIM YAPILAN ÜNİTENİN ADI	YARDIM NEDENİ	ENCÜMEN KARARI		ÇİMENTO (TON)
				TARİH	SAYI	
1	Gölbaşı	Aktoprak	Cami Bakım Onarımı	06.06.2012	87	4
2	"	Akçakaya	Mezarlık İhate Duvarı	06.06.2012	87	4
3	"	Aşağı Karakuyu	Taziyeevi-Kur'an Kursu	06.06.2012	87	4
4	"	Yukarıkarakuyu	Cami İnşaatı	06.06.2012	87	4
5	"	Belören Ayvalı Mah.	Cami İnşaatı	06.06.2012	87	4
6	"	Yaylacık	Cami İnşaatı	06.06.2012	87	
7	"	Yeşilova	Mezarlık İhate Duvarı	06.06.2012	87	
8	"	Yukarı Nasırlı	Taziye Evi İnşaatı	19.09.2012	141	10
9	"	Bağlarbaşı	Cami İnşaatı	19.09.2012	141	10
10	"	Çataltepe	İmam Evi İnş.	06.06.2012	87	4
11	"	Yarbaşı	Sulama Havuzu İnş.	19.09.2012	141	7,5
12	"	Meydan	Sulama Havuzu İnş.	19.09.2012	141	7,5
13	"	Çelik	Taziye Evi İnşaatı	19.09.2012	141	10
14	"	Kösüklü	Cami İnşaatı	06.06.2012	87	4
15	"	Akçabel	İçmesuyu Şebeke	06.06.2012	87	4
TOPLAM						77

**2012 YILINDA
KÂHTA İLÇESİNE BAĞLI KÖYLERE YAPILAN YARDIMLAR**

S.N O	İLÇESİ	YARDIM YAPILAN ÜNİTENİN ADI	YARDIM NEDENİ	ENCÜMEN KARARI		ÇİMENTO (TON)
				TARİH	SAYI	
1	Kâhta	Cum. Mah. Şeh. Cami	Çok Amaçlı Sos. Donatı	06.06.2012	87	8
2	"	Yeni Mahalle	Kültür ve Taziye Evi	06.06.2012	87	10
3	"	Narlıdere	Köy Odası-Taziye Evi	06.06.2012	87	5
4	"	Boğazkaya	Camii Abdeshane Yapımı	06.06.2012	87	5
5	"	Yelkovan	Kur'an Kursu-Taziyeevi	06.06.2012	87	10
6	"	Eskitaş	Cami-Kur'an Kursu	06.06.2012	87	7
7	"	Hasköy	Cami Onarımı	06.06.2012	87	5

8	"	Akalın (Karselik)	Taziye Evi İnşaatı	06.06.2012	87	5
9	"	Şenköy	Cami Lojmanı İhate Duv.	06.06.2012	87	8
10	"	Beybostan	Sosyal Donatı İnşaatı	06.06.2012	87	5
11	"	Doluca	Cami Lojmanı İnş.	06.06.2012	87	5
12	"	Bağbaşı	Sosyal Donatı İnşaatı	06.06.2012	87	5
13	"	Esendere	Cami Wc Onarımı	06.06.2012	87	8
14	"	Aydınpinar	Cami Lojman Onarımı	06.06.2012	87	5
15	"	Dut	Cami Kubbe İnşaatı	06.06.2012	87	7
16	"	Sıraca	Cami Lojmanı İnş.	06.06.2012	87	5
17	"	Çaltılı	Cami İnşaatı	06.06.2012	87	5
18	"	Fıstıklı	Havuz Yapımı	19.09.2012	141	5
19	"	Taşlıca	Cami Lojmanı	19.09.2012	141	10
20	"	Karadut	Cami Loj. Bakım-Onarım	19.09.2012	141	10
21	"	Eskitaş	Kur'an Kursu-Cami Loj.	19.09.2012	141	10
22	"	Yelkovan	Kur'an Kursu-Taziyeevi	19.09.2012	141	5
23	"	Erikdere	İmam Evi -Taziye Evi	19.09.2012	141	20
24	"	Bağbaşı	Sosyal Donatı İnşaatı	19.09.2012	141	5
25	"	Alidam	Cenaze Yıkama Yeri	19.09.2012	141	5
26	"	Güzelçay	Cami İnşaatı	19.09.2012	141	5
27	"	Oluklu	Cami Loj-Taziyeevi İnş.	19.09.2012	141	10
28	"	Belören	Cami Bakım-Onarım	19.09.2012	141	5
29	"	Mülk	Cami Abdeshane Yapımı	19.09.2012	141	5
30	"	Çukurtaş	Taziye Evi İnşaatı	19.09.2012	141	5
TOPLAM						208

**2012 YILINDA
SAMSAT İLÇESİNE BAĞLI KÖYLERE YAPILAN YARDIMLAR**

S.NO	İLÇESİ	YARDIM YAPILAN ÜNİTENİN ADI	YARDIM NEDENİ	ENCÜMEN KARARI		ÇİMENTO (TON)
				TARİH	SAYI	
1	Samsat	Doğanca	Cami İnşaatı	06.06.2012	87	5
2	"	Uzuntepe	Cami İnşaatı	19.09.2012	141	5
3	"	Kovanoluk	Cami İnşaatı	19.09.2012	141	5
TOPLAM						15

**2012 YILINDA
SİNCİK İLÇESİNE BAĞLI KÖYLERE YAPILAN YARDIMLAR**

S.NO	İLÇESİ	YARDIM YAPILAN ÜNİTENİN ADI	YARDIM NEDENİ	ENCÜMEN KARARI		ÇİMENTO (TON)
				TARİH	SAYI	
1	Sincik	Şahkolu	Sulama Havuzu	06.06.2012	87	4
2	"	Çamdere	Sulama Kanalı	06.06.2012	87	4
3	"	Karaköse	Sulama Havuzu	06.06.2012	87	4
4	"	Balkaya	Sulama Havuzu	06.06.2012	87	4
5	"	Hüseyinli	Sulama Kanalı	06.06.2012	87	4
6	"	Taşkale	Havuz Yapımı	06.06.2012	87	4
7	"	Uğurlu	Cami İnşaatı	06.06.2012	87	3
8	"	Yeşilova	Mezarlık İstinat Duvarı	06.06.2012	87	4
9	"	Serince	Cami Bakımı	19.09.2012	141	5
10	"	Şahkolu	Sulama Kanalı	19.09.2012	141	3
11	"	Şahkolu	Cami Tamirâtı	19.09.2012	141	3
12	"	Dilektepe	Sulama Kanalı	06.06.2012	87	4
13	"	Yarpuzlu	Sulama Havuzu	19.09.2012	141	3
14	"	Hasanlı	İstinat Duvarı	19.09.2012	141	3
TOPLAM						52

**2012 YILINDA
TUT İLÇESİNE BAĞLI KÖYLERE YAPILAN YARDIMLAR**

S.NO	İLÇESİ	YARDIM YAPILAN ÜNİTENİN ADI	YARDIM NEDENİ	ENCÜMEN KARARI		ÇİMENTO (TON)
				TARİH	SAYI	
1	Tut	Meryemuşağı	Köy Taziye Evi	06.06.2012	87	5
2	"	Ünlüce	Taziye Evi İnşaatı	06.06.2012	87	5
3	"	Kaşlıca	Mezarlık İhate Duv.	06.06.2012	87	5
4	"	Akçatepe	Mezarlık İhate Duv.	06.06.2012	87	5
5	"	Dağ Yalankoz	İ.Ö.O.Çevre Duvarı İnş.	06.06.2012	87	5
6	"	Kaşlıca	Yol Onarımı	19.09.2012	141	5
7	"	Öğütlü	Yol Onarımı	19.09.2012	141	5
8	"	Tepecik	Sulama Kanalı	19.09.2012	141	2,5
9	"	Boyundere	Cami-Taziyeevi Onarım	19.09.2012	141	7,5
TOPLAM						45

RUHSAT VE DENETİM MÜDÜRLÜĞÜ:

Görev Tanımı:

Belediye mücavir alanı dışında kalan yerlerdeki işletmelere, İşyeri Açma ve Çalışma Ruhsatları verilmesi, 1 (a) Grubu Maden Ocaklarına (kum-çakıl) Ruhsat verilmesi, Gayri Menkullerin Kiralama İşlemleri, Doğal Kaynak Su kiralama işlemleri, Su Ürünleri Kiralama İşlemleri, İçmeye Ve Yıkamaya Mahsus Jeotermal Sulara Ruhsat Verme İş ve İşlemlerini yapmak üzere, İl Genel Meclisinin 03.07.2008 tarih ve 99 sayılı Kararı İle İşletme ve İştirakler Müdürlüğü olarak ihdas edilmiş, ancak daha sonra yine İl Genel Meclisinin 05.01.2012 tarih ve 13 sayılı Kararı gereğince Ruhsat ve Denetim Müdürlüğü olarak anılan görevleri yapmasına karar verilmiştir.

2012 YILI ÖDENEK HARCAMA DURUMU

ÖDENEK	HARCAMA	GERÇEKLEŞTİRME ORANI
93.976,00	79.819,34	84,94

HARCAMANIN FİNANSAL VE EKONOMİK DAĞILIMI

EKONOMİK KODU	AÇIKLAMA	HARCAMA		TOPLAM	GERÇEKLEŞME ORANI
		05 FİNANS	08 FİNANS		
01	Personel Giderleri	0,00	0,00	0,00	0,00
02	SGK Devlet Primi Giderleri	0,00	0,00	0,00	0,00
03	Mal ve Hizmet Alım Giderleri	5.843,34	0,00	5.843,34	7,32
05	Cari Transferler	0,00	0,00	0,00	0,00
06	Sermaye Giderleri	73.976,00	0,00	73.976,00	92,68
TOPLAM		79.819,34	0,00	79.819,34	100,00

Ruhsat ve Denetim Birimi Fonksiyonel ve Ekonomik Sınıflandırmaya Göre Bütçe Giderleri İcmali

Fonksiyonel	Finans	Ekonomik	Açıklama	Tutar
01.3.9.00	5	03.5.4.01	İlan Giderleri	5.843,34
04.9.9.00	5	07.1.9.04	Kamu Ortaklıklarına	73.976,00
TOPLAM				79.819,34

İŞ YERİ AÇMA VE ÇALIŞTIRMA RUHSATI VERİLEN YERLER

S. NO	RUHSAT SINIFI	ADET
1	1. Sınıf GSM Ruhsatı	-
2	2. Sınıf GSM Ruhsatı	13
3	3. Sınıf GSM Ruhsatı	4
4	1. Sınıf Madencilik GSM Ruhsatı	-
5	2. Sınıf Madencilik GSM Ruhsatı	18
6	Sıhhi Müessese Ruhsatı	12
7	Umuma Açık İstirahat ve Eğlence Yerleri Ruhsatı	-
8	I (a) Grubu Maden (Kum-Çakıl) Ocağı	4
9	Hammadde Üretim İzin Belgesi	16
10	Alabalık Tesisleri	19
11	Avlak Sahaları	9
12	Kiralık Taşınmazlar (400 Nolu Parsel Ecri misil)	1
13	Kiraya Verilen Dükkânlar	3
14	Kiraya Verilen Mesire Alanları	1
TOPLAM		100

2012 YILINDA VERİLEN İDARİ PARA CEZALARI

İdaremiz 2012 yılında 3 şahıs ve 1 firmaya 7.400,00 TL idari para cezası tahakkuk ettirmiştir.

S. NO	*2011 YILINA I (a) GRUBU KUM-ÇAKIL OCAKLARI DEVLET HAKKI İL ÖZEL İDARE PAYI	MİKTARI
1	I (a) Grubu Kum-Çakıl Ocakları Devlet Hakkı İl Özel İdare Payı	146.231,75

*Maden Kanunu Göre 2011 yılı özel idare payı 2012 yılında verilmektedir.

İL AFET VE ACİL DURUM MÜDÜRLÜĞÜ:

Görev Tanımı:

Afet ve acil durumlar ile sivil savunmaya ilişkin hizmetlerin İl düzeyinde etkin bir şekilde gerçekleştirilmesi için gerekli önlemlerin alınması ve olayların meydana gelmesinden önce hazırlık ve zarar azaltma, olay sırasında yapılacak müdahale ve olay sonrasında gerçekleştirilecek iyileştirme çalışmalarını yürüten kurum ve kuruluşlar arasında koordinasyonun sağlanması ve bu konularda politikaların üretilmesi ve uygulanması hususlarını kapsar.

Ayrıca ilin afet ve acil durum tehlike ve risklerini belirlenerek:

- Afet ve acil durum önleme ve müdahale il planlarını, mahalli idareler ile kamu kurum ve kuruluşlarıyla işbirliği ve koordinasyon içinde yapmak ve uygulamak,
- İl afet ve acil durum yönetimi merkezini yönetmek,
- Afet ve acil durumlarda meydana gelen kayıp ve hasarı tespit etmek,
- Afet ve acil durumlara ilişkin eğitim faaliyetlerini yapmak veya yaptırmak,
- Sivil toplum kuruluşları ile gönüllü kişilerin afet ve acil durum yönetimi ile ilgili akreditasyonunu yapmak ve belgelemek,
- İl ve ilçe düzeyinde sivil savunma planlarını hazırlamak ve uygulamak,
- Afet ve acil durumlarda, gerekli arama ve kurtarma malzemeleri ile halkın barınma, beslenme, sağlık ihtiyaçlarının karşılanmasında kullanılacak gıda. araç, gereç ve malzemeler için depolar kurmak ve yönetmek.
- İlgili mevzuatta yer alan seferberlik ve savaş hazırlıkları ile sivil savunma hizmetlerine ilişkin görevleri ilde yerine getirmek.
- Yıllık veya aylık bütçe teklifini hazırlamak,
- İl kurtarma ve yardım komitesinin sekretaryasını yapmak,
- Kimyasal, biyolojik, radyolojik ve nükleer maddelerin tespiti, teşhisi ve arındırması ile ilgili hizmetleri yürütmek, ilgili kurum ve kuruluşlar arasında işbirliği ve koordinasyonu sağlamak,
- Afet ve Acil Durum Başkanı ve valinin vereceği diğer görevleri yapmak.

2012 YILI ÖDENEK HARCAMA DURUMU

ÖDENEK	HARCAMA	GERÇEKLEŞTİRME ORANI
5.043.214,07	3.666.116,70	72,70

Not: Ödenek ile harcama arasındaki kalan bakiye, Merkezi İdare tarafından verilen tahsisli (şartlı) ödeneklerle yapılan iş veya projelerin halen devam etmesinden kaynaklanmaktadır.

HARCAMANIN FİNANSAL VE EKONOMİK DAĞILIMI

EKONOMİK KODU	AÇIKLAMA	HARCAMA		TOPLAM	GERÇEKLEŞME ORANI
		05 FİNANS	08 FİNANS		
01	Personel Giderleri	0,00	1.786.012,10	1.786.012,10	48,72
02	SGK Devlet Primi Giderleri	0,00	273.024,24	273.024,24	7,45
03	Mal ve Hiz. Alım Giderleri	165.837,06	93.241,80	259.078,86	7,07
05	Cari Transferler	2.990,16	986.000,00	988.990,16	26,98
06	Sermaye Giderleri	63.877,96	295.133,38	359.011,34	9,79
TOPLAM		232.705,18	3.433.411,52	3.666.116,70	100,00

İl Afet Ve Acil Durum Birimi

Fonksiyonel ve Ekonomik Sınıflandırmaya Göre Bütçe Giderleri İcmali

Fonksiyonel	Finans	Ekonomik	Açıklama	Tutar
02.2.0.00	5	03.2.1.05	Baskı ve Cilt Giderleri	1.439,60
02.2.0.00	5	03.2.2.01	Su Alımları	2.903,74
02.2.0.00	5	03.2.2.02	Temizlik Malzemesi Alımları	2.195,39
02.2.0.00	5	03.2.3.01	Yakacak Alımları	15.579,00
02.2.0.00	5	03.2.3.02	Akaryakıt ve Yağ Alımları	11.805,00
02.2.0.00	5	03.2.3.03	Elektrik Alımları	13.629,66
02.2.0.00	5	03.2.9.90	Diğer Tüketim Mal ve Malzemesi Alımları	1.316,85
02.2.0.00	5	03.3.1.01	Yurtiçi Geçici Görev Yollukları	4.959,48
02.2.0.00	5	03.3.2.01	Yurtiçi Sürekli Görev Yollukları	8.260,00
02.2.0.00	5	03.3.5.01	Seyyar Görev Tazminatları	16.471,10
02.2.0.00	5	03.4.2.04	Mahkeme Harç ve Giderleri	720,50
02.2.0.00	5	03.4.3.02	İşletme Ruhsatı Ödemeleri ve Benzeri Giderler	1.687,01
02.2.0.00	5	03.5.1.03	Bilgisayar Hizmeti Alımları	3.065,05
02.2.0.00	5	03.5.1.05	Harita Yapım ve Alım Giderleri	7.432,00
02.2.0.00	5	03.5.2.01	Posta ve Telgraf Giderleri	3.500,00
02.2.0.00	5	03.5.2.02	Telefon Abonelik ve Kullanım Ücretleri	7.675,34
02.2.0.00	5	03.5.2.03	Bilgiye Abonelik Giderleri	680,75
02.2.0.00	5	03.5.2.05	Uydu Haberleşme Giderleri	399,04
02.2.0.00	5	03.5.2.90	Diğer Haberleşme Giderleri	750,00
02.2.0.00	5	03.5.4.02	Sigorta Giderleri	1.020,90
02.2.0.00	5	03.7.1.02	Büro ve İşyeri Makine ve Teçhizat Alımları	26.148,80
02.2.0.00	5	03.7.1.90	Diğer Dayanıklı Mal ve Malzeme Alımları	15.313,68
02.2.0.00	5	03.7.3.02	Makine Teçhizat Bakım ve Onarım Giderleri	8.429,92
02.2.0.00	5	03.7.3.03	Taşıt Bakım ve Onarım Giderleri	10.454,25
02.2.0.00	5	05.3.1.05	Memurların Öğle Yemeğine Yardım	2.990,16
02.2.0.00	5	06.1.3.02	Atölye Gereçleri Alımları	63.877,96
02.2.0.00	8	01.1.1.01	Temel Maaşlar	1.173.910,96
02.2.0.00	8	01.1.2.01	Zamlar ve Tazminatlar	478.692,32
02.2.0.00	8	01.1.4.01	Sosyal Haklar	98.996,60
02.2.0.00	8	01.1.5.01	Ek Çalışma Karşılıkları	34.412,22
02.2.0.00	8	02.1.6.01	Sosyal Güvenlik Primi Ödemeleri	168.885,63
02.2.0.00	8	02.1.6.02	Sağlık Primi Ödemeleri	104.138,61
10.9.9.00	8	03.7.1.90	Diğer Dayanıklı Mal ve Malzeme Alımları	92.641,80
10.9.9.00	8	06.5.7.90	Diğerleri	295.133,38
10.9.9.08	8	03.5.5.05	Hizmet Binası Kiralama Gideri	600,00
10.9.9.10	8	05.4.1.90	Diğer Transferler	986.000,00
TOPLAM:				3.666.116,70

İl Afet ve Acil Durum Müdürlüğünün Teşkilatlanması:

5902 sayılı Kanunun kapsamında Afet ve Acil durumlar ile sivil savunmaya ilişkin hizmetleri yürütmek üzere merkezde Başbakanlığa bağlı Afet ve Acil Durum Yönetimi Başkanlığı kurulmuş, Afet Acil Durumu Yönetimi Başkanlığının Teşkilat ve Görevleri hakkında kanunun 18. maddesine göre İlimizde İl Özel İdaresi bünyesinde Valiye bağlı İl Afet ve Acil Durum Müdürlüğü 17 Aralık 2009 tarihi itibariyle kurulmuştur.

“Bu Kanunla kaldırılması öngörülen Türkiye Acil Durum Yönetimi Genel Müdürlüğü, Bayındırlık ve İskân Bakanlığı Afet İşleri genel Müdürlüğü ve Sivil Savunma Genel Müdürlüğü tarafından 31.12.2008 tarihi itibariyle kullanılmakta olan taşınmazlar lojman ve hizmet binaları tahsis amacıyla kullanılmak üzere Başbakanlığa ve ilgili İl Özel İdaresine tahsis edilmiş sayılır”

Hükmü gereğince, İl Bayındırlık ve İskân Müdürlüğü Afet Şubesi ile İl Sivil Savunma Müdürlüğü tarafından kullanılmakta olan taşınır ve taşınmaz mallar ile her türlü belge, doküman, dosya, yazılı ve elektronik ortamdaki her türlü kayıtlar 17 Aralık 2009 tarihi itibariyle, İl Özel İdaresine ve tahsis amacıyla kullanılmak üzere İl Afet ve Acil Durum Müdürlüğüne devredilmiştir.

İl Afet ve Acil Durum Müdürlüğünün personel maaşı Başbakanlıkça, diğer harcamaları, İl Özel İdaresinin bütçesinde bu amaçla konulacak ödenekten yapılmaktadır. Müdürlüğe ihdas edilen kadrolara 55 atama yapılmıştır.

Fiziksel Yapısı:

1991 Yılında Mülga Sivil Savunma Genel Müdürlüğünce satın alınan ve 1973 m²'lik arsa üzerinde toplam 2012,88 m² inşaat alanı olan hizmet binasının 720 m²'si, 5902 Sayılı Kanunun geçici 2. Maddesinin dördüncü fıkrasına göre, tahsis amacıyla kullanılmak üzere İl Afet ve Acil Durum Müdürlüğüne devredilmiştir.

Mülga Sivil Savunma Genel Müdürlüğü tarafından satın alınan ve 5902 sayılı Kanun ile görevi sona eren ve İl Sivil Savunma Müdürlüğünden devredilen 2001 model Ford Ranger, 2005 model 4x4 Dodge ile İl Afet ve Acil Durum Müdürlüğüne tahsis edilen bütçeden 2011 model Isuzu ve 2012 model 4x4 Nissan Navara temin edilmiş ve bu dört araç arama ve kurtarma aracı olarak dizayn edilerek mobil hale getirilmiştir.

İL AFET VE ACİL DURUM MÜDÜRLÜĞÜ TEÇHİZAT DURUMU

S. NO	CİNSİ	MEVCUDU
1	Tilki Kuyruk Testereler	1 Adet
2	Sıvı İletim Pompaları	1 Adet
3	Motopomplar	1 Adet
4	Benzinli Ağaç Kesme Makineleri	1 Adet
5	Teleskopik Merdivenler	1 Adet
6	Çengel Makaralar	2 Adet
7	Seyyar Kaynak Makineleri	1 Adet
8	Çekme Kaldırma Makineleri	1 Adet

9	Yüksek Basınç Kompresörleri	1 Adet
10	Hava Kompresörleri	1 Adet
11	Benzinli Jeneratörler	2 Adet
12	60*100 Enkaz Destekleri	1 Adet
13	Akaryakıtlı Beton ve Demir Kesme Makineleri	2 Adet
14	Kırıcı Deliciler (Hilti)	3 Adet
15	Kesme Ayırma Takımları	2 Adet
16	Hava Kaldırma Yastık Setleri	1 Takım
17	Üç Ayaklı Kurtarma Setleri	1 Adet
18	Halat Fırlatma Tüfekleri	1 Adet
19	Holigan Aletleri	1 Adet
20	Elektrikli Sirenler	4 Adet
21	Liberatör Kurtarma Malzemeleri	1 Adet
22	Multimetreler (Avometreler)	1 Adet
23	Radyasyon Ölçüm Cihazları	1 Adet
24	Dozimetreler	24 Adet
25	Radyak Ölçü Aletleri	1 Adet
26	Tam Yüz Gaz Maskeleri	109 Adet
27	Gaz Maskesi Süzgeçleri	328 Adet
28	NBC Elbiseleri	8 Adet
29	Faraş (Kaşık) Sedyeler	1 Adet
30	Uydu Telefonları	2 Adet
31	Telsizler (1 Sabit, 2 Araç, 13 El Telsizi, 1 Role Sistemi)	17 Adet
32	El Fenerleri	4 Adet
33	Cam Gaz Detektörleri	1 Adet
34	Balıkadam Giysileri ve Ekipmanları	4 Adet
35	Dağcılık Giysileri ve Ekipmanları	8 Takım
36	A Düzeyi Koruyucu Elbise	2 Adet
37	Temiz Hava Tüplü Solunum Aparatı	2 Adet
38	C Düzeyi KBRN Koruyucu Elbise	50 Adet

39	D Düzeyi KBRN Koruyucu Elbise	50 Adet
40	Kimyasal Dedektör (Chem Pro 100İ)	1 Adet
41	Sırtta Taşınır Arındırma Ünitesi	1 Adet
42	KBRN Arındırma Malzemesi	1 Set
43	Yaralı Arama Cihazı	1 Adet
44	Enkaz Destek Seti	2 Adet
45	Şişme bot (Motorlu 6-8 Kişilik)	1 Adet
46	Arazi Aydınlatma Sistemi	2 Adet
47	Dürbün	1 Adet
48	Sualtı Görüntüleme Cihazı	1 Adet

Yapılan Çalışmalar:

1- Besni İlçesi Merkez Korupınar mahallesinde heyelan afeti nedeniyle hak sahibi olan 24 kişiye ait afet konutu yapımı devam etmektedir.

2- Besni Korupınar mahallesinde heyelan afeti nedeniyle hak sahibi olan 50 kişiye afet konutu yapımı 2012 yılı yatırım programında yer almakta olup, yer seçim çalışmaları devam etmektedir.

3- Gerger İlçesi Nakışlı Köyünde heyelan afeti nedeniyle hak sahibi olan 14 kişiye ait afet konutu yapımı Kâhta ilçe merkezinde devam etmektedir. 4 afetzede ise inşaatına başlamamıştır.

4- Çelikhhan İlçesi Yağızatlı Köyü İncirli Mezrasında hak sahibi olan 23 kişinin afet konutları tamamlanarak hizmete verilmiştir.

5- Kâhta Alıdam Köyünde kaya düşmesi afeti nedeniyle hak sahibi olan 2 kişiye ait afet konutu yapımı Kâhta ilçe merkezinde devam etmektedir.

6- Sincik ilçesi Sakız köyü Güvercinli mezrasında heyelan afeti nedeniyle hak sahibi olan 9 kişiye ait afet konutu yapımı Sincik ilçe merkezinde devam etmektedir.

7- Çelikhhan merkezinde deprem afeti nedeniyle hak sahibi olan 13 kişinin ait afet konutları tamamlanarak hizmete verilmiştir.

8- Gölbaşı Hamzalar Köyünde heyelan ve kaya düşmesi afeti nedeniyle hak sahibi olan 61 kişiye ait afet konutundan 38 adedi tamamlanmış, 23 tanesinin yapımı köy merkezinde devam etmektedir.

Trafik Kazaları:

Ölümlerle, yaralanmayla veya maddi hasarla sonuçlanan toplam 9 adet trafik kazasına müdahale edilmiştir.

Diğer Kazalar:

Göksü çayı üzerinde bulunan taş kum ocağına ait elek ünitesinin hazne bölümüne işçi düşmesi, Adıyaman Çelikhan İlçesi Çanpınarı Yaylası mevkiinde ovaya çıkan bir şahsın kayıp olduğunun ihbar edilmesi, Adıyaman Merkeze bağlı Yarmakaya Köyü civarında Çatal Köprüsünü geçtikten sonra sel nedeniyle bir vatandaşın yolda mahsur kalması, Adıyaman Çocuk Esirgeme Yurdunun bodrum katına su baskını, Adıyaman merkez Müftülük yolu Adliye Binası arkasında aşırı yağıştan dolayı iki evin alt katındaki yağmur sularının ve İMKB İlköğretim Okulu ve Ertuğrul Gazi Anadolu Lisesi Okulunun yağmur sularının tahliye edilmesi olmak üzere 7 adet olaya gidilerek müdahale edilmiştir.

Boğulma:

112'den gelen ihbara göre, Adıyaman- Şanlıurfa karayolu girişi Çamgazi baraj göledinden bir kişi boğulmuştur. İhbar üzerine Ş. Urfa Emniyet Amirliği'yle irtibata geçilerek boğulan şahsın cesedi çıkarılıp 112 teslim edilmiştir

Tatbikatlar: Adıyaman Yarı açık Cezaevi tatbikatı olmak üzere toplam 1 adet tatbikat yapılmıştır.

Kontrolörlük: Adıyaman Merkez Kayaönü Köyünde, Gölbaşı İlçesi Hamzalar Köyünde ve Besni Merkez Çat Mahallesiinde yapımı devam eden 51 adet afet konutlarında kontrolörlük görevi Müdürlüğümüzün teknik personelleri tarafından yapılmaktadır

EYY İşleri (Evinin Yapana Yardım): EYY kapsamında inşaatları başlatılan toplam 38 afet konutunun yapımı devam etmektedir.

İhale İşleri: Besni İlçesi Korupınar Mahallesi 24 hak sahibi ailelerine konut yapım işi için, 19.07.2011 tarihinde ihale yapılmış olup, 04.07.2012 tarihi itibarıyla inşaat çalışmaları devam etmektedir.

Başvuru Dilekçeleri: Konutların eski olması, yağışlardan etkilenme, heyelan, kaya düşmesi ve deprem gibi konularda Müdürlüğümüze yapılan yaklaşık 341 Adet dilekçe ve başvuru değerlendirilerek mahallinde gerekli incelemeler ve hasar tespiti yapılmıştır. Konu ile ilgili gerekli işlemler başlatılmış ve ilgililere bilgi verilmiştir.

Mali Bilgileri:

İl Müdürlüğümüz Personel maaşları Başbakanlık Afet ve Acil Durum Yönetimi Başkanlığınca karşılanmakta olup 2012 yılı için bu miktar 2.080.619,71 TL'dir. Yine İl Müdürlüğümüze İl Özel İdaresince tahsis edilen 400.000,00 TL ödenekten 217.113,93 TL'si mevzuat gereği cari harcamaları için harcanmıştır. EYY kapsamında 968.000,00 TL, ihaleli işlerde ise 295.133,38 TL harcama yapılmıştır.

Faaliyet ve Proje Bilgileri:

Doğal Afetlere maruz kalmış vatandaşlarımıza belirlenen teknik detaylar ve raporlar doğrultusunda Afet konutları inşa edilerek veya kira yardımları yapılarak sorunları giderilmeye çalışılmıştır. 2012 yılı içerisinde imar planına esas jeolojik, jeoteknik etüt raporu düzenleme işi Çevre ve Şehircilik İl Müdürlüğü tarafından yürütülmektedir. 2012 yılı içinde 1- Sincik ilçesi Hüseyinli köyü Taraklı Mezrası 2- Sincik İlçesi İnlice beldesi taşlıca Mahallesi 3- Sincik İlçesi Serince köyü ve 4- Sincik İlçesi Taşkale köyü Zevisimilan mezrası olmak üzere 4 yerleşim yerinde afet etüdü yapılmıştır.

AMAÇ VE HEDEFLER

-İdarenin Amaç ve Hedefleri

-Temel Politikalar ve Öncelikleri

II-AMAC VE HEDEFLER:

A-İdarenin Amaç ve Hedefleri

İl Özel İdaresinin amaç ve hedefleri mahalli ve müşterek nitelikte olmak şartıyla; gençlik ve spor, sağlık, tarım, sanayi ve ticaret; ilin çevre düzeni plânı, bayındırlık ve iskân, toprağın korunması, erozyonun önlenmesi, imar, yol, su, kanalizasyon, katı atık, çevre, acil yardım ve kurtarma; orman köylerinin desteklenmesi, ağaçlandırma, park ve bahçe tesisi yapımı, kültür, sanat, turizm, sosyal hizmet ve yardımlar, yoksullara mikro kredi verilmesi, çocuk yuvaları ve yetiştirme yurtları; ilk ve orta öğretim kurumlarının arsa temini, binalarının yapım, bakım ve onarımı ile diğer ihtiyaçlarının karşılanmasına ilişkin hizmetlerin yerine getirilmesidir.

Stratejik planda öngörülen yatırım ve hizmetlerin belirlenmesinde, planlanmasında, uygulanmasında ve denetlenmesinde katılımcılık, verimlilik, yerindelik ve hukukilik ilkelerine bağlı kalınacaktır.

Alınacak karar ve yapılacak harcamalarda mer'î mevzuat ve tasarruf tedbirlerine uyulacaktır. Yatırım ve hizmetlerin ihale sürecinden teslim alınma sürecine kadar olan her kademesinde mevzuata uygunluk ve yerindelik aranacak, kamu yararı ve halkın menfaatleri göz önünde tutulacaktır.

Kamusal kaynakların etkin ve verimli kullanılmasına özen gösterilecek, kamusal kaynaklar İl'in önceliklerine, ilçeler arasındaki gelişmişlik ve köy-kent gelişmişlik farkının en aza indirilmesi için azami hassasiyet gösterilecektir.

İlçelerin, beldelerin ve köylerin her türlü yatırım ve hizmet ihtiyacı kaynaklar ölçüsünde giderilmek suretiyle bu alanlarda işsizlik ve göçün önüne geçecek projeler ile alternatif ürün teşviki için yatırım ve hizmetlere öncelik verilecektir.

Kamusal bilgilendirme yapılarak yatırım ve hizmetlerde şeffaflık sağlanacaktır. Stratejik plan, performans programı ve bütçe uygulama sonuçları kamu ile paylaşılarak İl Özel İdaresinin tanıtımı sağlanacaktır.

İl Özel İdaresi kaynakları ile fiziki nitelikli yatırımlar ile birlikte sosyal nitelikli projelere destek verilerek, İl'in sosyal yönden gelişimine katkıda bulunulacaktır.

B-Temel Politikalar ve Öncelikler

Mali kaynaklarını İdarenin görev alanında, etkin, verimli, hizmetin gereklerine uygun kullanan, İl halkının mahalli ve müşterek ihtiyaçlarının giderilmesine yönelik, katılımcı, hesap verilebilir yönetim anlayışıyla; ilin sosyo-ekonomik ve kültürel gelişiminin sağlanmasını, kırsal kalkınmaya önem vererek kır-kent farkını en aza indirmeyi ve ilimizi turizm merkezi haline getirmeyi amaçlayan, fiziki altyapısını henüz tamamlayamayan, yerinden yönetim anlayışını yerleştirmeye çalışan bir kurum olan;

Adıyaman İl Özel İdaresi; Kalkınma Planları, Yıllık Programlar ve Stratejik Planında yer alan amaç ve hedefleri doğrultusunda ve Kanunlarla kendisine verilen görev ve hizmetleri yerine getirebilmek amacıyla faaliyetlerini sürdürmektedir.

ADİYAMAN İL ÖZEL İDARESİNİN TEMEL POLİTİKALAR VE ÖNCELİKLERİ:

- Çevrenin Korunması ve Kentsel Altyapının Geliştirilmesi
- Eğitim Sisteminin Geliştirilmesi
- Gelir Dağılımının İyileştirilmesi, Sosyal İçerme ve Yoksullukla Mücadele
- Enerji ve Ulaştırma Altyapısının Geliştirilmesi
- Kültürün Korunması ve Geliştirilmesi ve Toplumsal Diyalogun Güçlendirilmesi
- Bölgesel Gelişme Politikasının Yerel Düzeyde Etkinleştirilmesi
- Yerel Dinamiklere ve İçsel Potansiyele Dayalı Gelişmenin Sağlanması
- Yerel Düzeyde Kurumsal Kapasitenin Artırılması
- Kırsal Kesimde Kalkınmanın Sağlanması
- Kamu Hizmetlerinde Kalite ve Etkinliğin Artırılması

FAALİYETLERE İLİŞKİN BİLGİ VE DEĞERLENDİRMELER

A- Mali Bilgiler

B- Performans Bilgileri

III-FAALİYETLERE İLİŞKİN BİLGİ VE DEĞERLENDİRMELER:

A- MALİ BİLGİLER

2012 Mali Yılı Bütçesi:

İl Genel Meclisinin 29.11.2011 tarih ve 294 sayılı kararı ile kabul edilen 2012 mali yılı gelir ve gider (ödenek) tahmini bütçesi **40.000.000,00 TL** belirlenmiştir.

GELİR ÖDENEKLERİ CETVELİ

KODU	AÇIKLAMA	TAHMİN EDİLEN ÖDENEK	GERÇEKLEŞEN ÖDENEK	GERÇEKLEŞME ORANI
01	Vergi Gelirleri	135.000,00	37.768,87	27,98
03	Teşebbüs ve Mülkiyet Gelirleri	846.500,00	574.942,50	67,92
04	Alınan Bağış ve Yardımlar	19.500,00	0,00	0,00
05	Diğer Gelirler	38.924.000,00	41.910.522,23	107,67
06	Sermaye Gelirleri	75.000,00	0,00	0,00
TOPLAM		40.000.000,00	42.523.233,60	106,31

GİDER ÖDENEKLERİ CETVELİ

EKONOMİK SINIFLANDIRMA	TAHMİN EDİLEN ÖDENEK	GERÇEKLEŞEN ÖDENEK	GERÇEKLEŞME ORANI
Personel Giderleri	6.124.750,00	6.401.627,47	104,52
SGK Devlet Primi Giderleri	516.950,00	1.467.321,41	283,84
Mal ve Hizmet Alım Giderleri	8.323.800,00	8.557.460,20	102,81
Transferler	1.739.500,00	2.603.226,38	149,65
Sermaye Giderleri (Yatırım)	21.660.000,00	23.053.191,47	106,43
Yedek Ödenekler	1.635.000,00	73.976,00	4,52
TOPLAM	40.000.000,00	42.156.802,93	105,39

Ek Bütçe (Ek Ödenek):

İl Genel Meclisinin 07.09.2012 tarih ve 246 sayılı kararı ile kabul edilen Ek Bütçe (Ek Ödenek) **3.880.000,00 TL** olarak belirlenmiştir.

EK BÜTÇE (EK ÖDENEK)	
Personel Giderleri	450.000,00
Sosyal Güvenlik Primi Ödemeleri	975.000,00
Mal ve Hizmet Alım Giderleri	265.000,00
Transferler	440.000,00
Sermaye (Yatırım) Giderleri	1.750.000,00
TOPLAM	3.880.000,00

1- 2012 MALİ YILI BÜTÇESİ UYGULAMA SONUÇLARI:

2012 mali yılı öz kaynakları ile tahsisli (şartlı) ödeneklerin kurumsal dağılımının toplam giderine göre gerçekleşen oranları aşağıda gösterilmiştir.

GERÇEKLEŞEN GİDERLERİN KURUMSAL DAĞILIMI		
BİRİMİ	HARCAMA	HARCAMA (%'Sİ)
Besni İlçe Özel İdaresi	3.198.799,77	2,30
Çelikhan İlçe Özel İdaresi	1.111.031,06	0,80
Gerger İlçe Özel İdaresi	2.099.537,88	1,51
Gölbaşı İlçe Özel İdaresi	2.272.027,73	1,63
Kâhta İlçe Özel İdaresi	6.708.101,33	4,82
Samsat İlçe Özel İdaresi	932.181,91	0,67
Sincik İlçe Özel İdaresi	1.832.571,65	1,32
Tut İlçe Özel İdaresi	943.838,48	0,68
Özel Kalem	62.442,29	0,04
Encümen Müdürlüğü	1.025.704,76	0,74
Destek Hizmetler Müdürlüğü	19.362.575,98	13,91
Plan Proje Yatırım ve İnşaat Müdürlüğü	49.637.367,32	35,66
İmar ve Kentsel İyileştirme Müdürlüğü	1.476.909,95	1,06
Su ve Kanal Hizmetleri Müdürlüğü	6.114.083,49	4,39
Yol ve Ulaşım Hizmetleri Müdürlüğü	10.655.390,82	7,66
İnsan Kaynakları ve Eğitim Müdürlüğü	24.373.693,58	17,51
Mali Hizmetler Müdürlüğü	2.063.737,06	1,48
Tarımsal Hizmetler Müdürlüğü	1.561.312,03	1,12
Ruhsat ve Denetim Müdürlüğü	79.819,34	0,06
İl Afet ve Acil Durum Müdürlüğü	3.666.116,70	2,63
TOPLAM	139.177.243,13	100,00

2012 mali yılı öz kaynakları ile tahsisli (şartlı) ödeneklerin fonksiyonel dağılımın toplam giderine göre gerçekleşen oranları aşağıda gösterilmiştir.

GERÇEKLEŞEN GİDERLERİN FONKSİYONEL DAĞILIMI			
KODU	AÇIKLAMA	HARCAMA	HARCAMA (%'Si)
01	Genel Kamu Hizmetleri	48.076.854,43	34,54
02	Savunma Hizmetleri	2.291.741,52	1,65
03	Kamu Düzeni ve Güvenlik Hizmetleri	1.230.335,97	0,88
04	Ekonomik İşler ve Hizmetler	13.028.229,07	9,36
05	Çevre Koruma Hizmetleri	2.300.067,37	1,65
06	İskân ve Toplum Refahı Hizmetleri	3.148.962,25	2,26
07	Sağlık Hizmetleri	10.972.621,04	7,88
08	Dinlenme, Kültür ve Din Hizmetleri	7.710.669,12	5,54
09	Eğitim Hizmetleri	47.727.807,98	34,29
10	Sosyal Güvenlik ve Sos Yrd Hizmetleri	2.689.954,38	1,93
TOPLAM		139.177.243,13	100,00

2012 mali yılı öz kaynakları ile tahsisli (şartlı) ödeneklerin ekonomik dağılımın toplam giderine göre gerçekleşen oranları aşağıda gösterilmiştir.

GERÇEKLEŞEN GİDERLERİN EKONOMİK DAĞILIMI		
AÇIKLAMA	HARCAMA	HARCAMA (%'Si)
Personel Giderleri	24.958.569,06	17,93
SGK Devlet Primi Giderleri	3.686.808,92	2,65
Mal ve Hizmet Alımı Giderleri	33.224.382,01	23,87
Cari Transferler	3.864.345,38	2,78
Sermaye (Yatırım Giderleri)	73.369.161,76	52,72
Sermaye Transferleri	73.976,00	0,05
TOPLAM	139.177.243,13	100,00

İl Özel İdaresi tarafından 2012 yılında Köylere Hizmet Götürme Birliklerine yapılan yardım ve transferleri gösterir tablo aşağıya çıkarılmıştır.

**KÖYLERE HİZMET GÖTÜRME BİRLİKLERİNE
YAPILAN YARDIM VE TRANSFERLER**

AÇIKLAMA	YARDIM	TRANSFER	TOPLAM
Merkez Köylere Hizmet Götürme Birliği	68.880,00	417.380,00	486.260,00
Besni Köylere Hizmet Götürme Birliği	68.880,00	55.000,00	123.880,00
Çelikhan Köylere Hizmet Götürme Birliği	68.880,00	164.924,10	233.804,10
Gerger Köylere Hizmet Götürme Birliği	68.880,00	214.808,96	283.688,96
Gölbaşı Köylere Hizmet Götürme Birliği	68.880,00	153.924,00	222.804,00
Kâhta Köylere Hizmet Götürme Birliği	68.880,00	87.000,00	155.880,00
Samsat Köylere Hizmet Götürme Birliği	68.880,00	48.830,00	117.710,00
Sincik Köylere Hizmet Götürme Birliği	68.880,00	59.000,00	127.880,00
Tut Köylere Hizmet Götürme Birliği	68.960,00	10.000,00	78.960,00
TOPLAM	620.000,00	1.210.867,06	1.830.867,06

Köylere Hizmet Götürme Birliklerine aktarılan ödenekler, İlçelerin köy sayısı, nüfus ve iş yoğunluğu esaslarına göre aşağıda belirtilen imkânlarla yapılmaktadır.

- a) Mali Yılı Bütçesi ile yapılan yardımlar
- b) İller Bankası Payı olarak tahsis edilen ödenekten yapılan yardımlar
- c) Köylerin yardım taleplerine göre, Encümen Kararıyla yedek ödenekten yapılan yardımlar
- d) Transferler ise, ihalesi KHGB’liğince yapılmak üzere yatırımlar için aktarılan ödenekler

2- TEMEL MALİ TABLOLARA İLİŞKİN AÇIKLAMALAR:

A) GELİR BÜTÇESİ:

1- 2012 Mali Yılı Gelir Bütçesi İl Genel Meclisinin 29.11.2011 tarih ve 294 sayılı kararı ile **40.000.000,00 TL** tahmini gelir bütçesi yapılmıştır.

EK GELİR BÜTÇESİ:

2012 Yılı içerisinde İdarenin tahakkuk eden önemli bazı ihtiyaçları için 07.09.2012 tarih ve 246 sayılı İl Genel Meclisinin Kararı ile de önceki yıllara ait bütçe artıkları karşılık gösterilerek tahmini Ek Bütçe olarak **3.880.000,00 TL** gelir bütçesi yapılmıştır.

2- 2012 yılı sonu itibariyle; **Özel İdare Kaynakları** ile **42.523.233,60 TL** gelir gerçekleştirilmiştir.

TAHMINİ GELİR BÜTÇESİNE GÖRE GERÇEKLEŞEN GELİR BÜTÇESİ (ÖZ KAYNAKLAR)

TAHMINİ GELİR BÜTÇESİ	GERÇEKLEŞEN GELİR BÜTÇESİ	GERÇELEŞME %'Sİ
40.000.000,00	42.523.233,60	106,31

3- 2012 yılı içerisinde **Merkezi Yönetim Bütçesinden** tahsisli ödenek ile tahsis edilen ödenekler **86.970.717,77 TL**'dir.

ÖZ GELİRLER İLE TAHSİSLİ GELİRLERİN DURUMU

ÖZ KAYNAKLAR GELİR BÜTÇESİ	%'Sİ	TAHSİSLİ GELİR BÜTÇESİ	%'Sİ	TOPLAM
42.523.233,60	32,83	86.970.717,77	67,17	129.493.951,37

4- 2012 Mali yılında İl Özel İdaresi Öz kaynakları **42.523.233,60 TL**, tahsisli ödenekler ise, **86.970.717,77 TL** olmak üzere toplam **129.493.951,37 TL** gelir gerçekleşmiştir.

BÜTÇE GELİRLERİNİN FİNANSAL SINIFLANDIRMA TABLOSU

KODU	FİNANSAL SINIFLANDIRMA	ÖDENEK	%'Sİ
05	Öz Kaynak Ödenekleri	42.523.233,60	30,29
08	Tahsisli Mahiyette Ödenekler	86.970.717,77	69,71
TOPLAM		129.493.951,37	100,00

B) GİDER BÜTÇESİ:

1- 2012 Mali Yılı Bütçesi: İl Genel Meclisinin 29.11.2011 tarih ve 294 sayılı kararı ile **40.000.000,00 TL** tahmini **Gider** bütçesi yapılmıştır.

EK GİDER BÜTÇESİ:

2012 Yılı içerisinde İdarenin tahakkuk eden önemli bazı ihtiyaçları için 07.09.2012 tarih ve 246 sayılı İl Genel Meclisinin Kararı ile de önceki yıllara ait bütçe artıkları karşılık gösterilerek tahmini Ek Bütçe olarak **3.880.000,00 TL Gider** bütçesi yapılmıştır.

TAHMİNİ GİDER BÜTÇESİNE GÖRE GERÇEKLEŞEN GİDER BÜTÇESİ (ÖZ KAYNAKLAR)

TAHMİNİ GİDER BÜTÇESİ	GERÇEKLEŞEN GİDER BÜTÇESİ	GERÇELEŞME %'Sİ
40.000.000,00	42.156.802,93	105,39

2- 2012 yılı sonu itibariyle **Özel İdaresi Kaynakları** ile **42.156.802,93 TL Gider** gerçekleştirilmiştir.

ÖZ KAYNAKLAR İLE GERÇEKLEŞEN GELİR-GİDER DURUMU

GELİR BÜTÇESİ	GİDER BÜTÇESİ	GİDER GERÇELEŞME %'Sİ
42.523.233,60	42.156.802,93	99,14

ÖZ GİDERLER İLE TAHSİSLİ GİDERLERLERİN DURUMU

ÖZ KAYNAKLAR GİDER BÜTÇESİ	%'Sİ	TAHSİSLİ GİDER BÜTÇESİ	%'Sİ	TOPLAM
42.156.802,93	30,29	97.020.440,20	69,71	139.177.243,13

3- Merkezi Yönetim Bütçesinden tahsisli ödeneklerle tahsis edilen ödenekten yapılan harcama (**Gider**) **97.020.440,20 TL**'dir.

4- İl Özel İdaresi Öz kaynakları **42.156.802,93 TL**, tahsisli ödeneklerle **97.020.440,20 TL** olmak üzere toplam **139.177.243,13 TL Gider** gerçekleştirilmiştir.

5- 2011 yılından devreden **75.911.883,24 TL** ödenek, 2012 yılında gelen **129.493.951,37 TL** ödenek olmak üzere net gelir toplamı olan **205.405.834,61 TL** ödenekten **139.177.243,13 TL Gider** gerçekleştirilmiştir. Tahmini Bütçeye göre gelir toplamı **206.762.601,01 TL**'dir.

3. MALİ DENETİM SONUÇLARI:

2012 Mali Yılı iş ve işlemleri İl Genel Meclisinin Ocak-2012 ayında belirlemiş olduğu Denetim Komisyonu tarafından incelenmeye başlanmış olup, Faaliyet Raporunun hazırlandığı tarih itibarıyla henüz sonuçlandırılmamıştır.

Ayrıca, İdaremizin 2012 yılı hesapları Sayıştay Başkanlığınca yapılan program dâhilinde Şubat-2013 tarihinde yerinde inceleneceği bildirilmiştir.

B) PERFORMANS BİLGİLERİ

1. FAALİYET VE PROJE BİLGİLERİ:

2012 yılı sonu itibarıyla; İdare Stratejik Planı ve Yatırım Programı gereğince, Bütçe ile tahsis edilen ve Merkezi Yönetim tarafından aktarılan ödeneklerle; Genel Kamu Hizmetleri, Savunma Hizmetleri, Kamu Düzeni ve Güvenlik Hizmetleri, Ekonomik İşler ve Hizmetler, Çevre Koruma Hizmetleri, İskân ve Toplum Refahı Hizmetleri, Sağlık Hizmetleri, Dinlenme Kültür ve Din Hizmetleri, Eğitim Hizmetleri, Sosyal Güvenlik ve Yardım Hizmetleri alanlarında:

- a) Personel Giderleri: **24.958.569,06 TL,**
- b) Sosyal Güv. Kur. Devlet Primi Giderleri: **3.686.808,92 TL,**
- c) Mal ve Hizmet Alım Giderleri: **33.224.382,01 TL,**
- d) Cari Transferler: **3.864.345,38 TL,**
- e) Sermaye Giderleri (Yatırım): **73.369.161,76 TL,**
- f) Sermaye Transferleri: **73.976,00 TL** olmak üzere;

Toplam **139.177.243,13 TL** harcama (gider) gerçekleştirilmiştir.

2. PERFORMANS SONUÇLARI TABLOLARI:

ÖZ GELİRLER GERÇEKLEŞME TABLOSU

KODU	AÇIKLAMA	BÜTÇE GELİR TAHMİNİ	ORANI (%’Sİ)	NET TAHSİLÂT	ORAN (%’Sİ)	GERÇEK (%’Sİ)
01	Vergi Gelirleri	135.000,00	0,34	37.768,87	0,09	
03	Teşebbüs ve Mülkiyet Gelirleri	846.500,00	2,12	574.942,50	1,36	
04	Alınan Bağış ve Yardımlar	19.500,00	0,05	0,00	0,00	
05	Diğer Gelirler	38.924.000,00	97,30	41.910.522,23	98,55	
06	Sermaye Gelirleri	75.000,00	0,19	0,00	0,00	
TOPLAM		40.000.000,00	100	42.523.233,60	100	106,31

BÜTÇE GELİRLERİ GERÇEKLEŞME TABLOSU

KODU	AÇIKLAMASI	TOPLAM TAHSİLÂT	TAHSİLÂT %'Sİ
01	Vergi Gelirleri	37.768,87	0,03
03	Teşebbüs ve Mülkiyet Gelirleri	574.942,50	0,45
04	Alınan Bağış ve Yardımlar (Tahsisli)	86.970.717,77	67,16
05	Diğer Gelirler	41.910.522,23	32,36
TOPLAM		129.493.951,37	100

BÜTÇE GİDERLERİNİN FİNANSAL SINIFLANDIRMA TABLOSU

KODU	FİNANSAL SINIFLANDIRMA	HARCAMA	%'Sİ
05	Öz Kaynak Ödenekleri	42.156.802,93	30,29
08	Tahsisli Mahiyette Ödenekler	97.020.440,20	69,71
TOPLAM		139.177.243,13	100,00

ÖZ KAYNAKLAR İLE TAHSİSLİ ÖDENEKLERİN GERÇEKLEŞME TABLOSU

AÇIKLAMA	BÜTÇE GİDERLERİ					
	05 FİNANS	%'Sİ	08 FİNANS	%'Sİ	TOPLAM	%'Sİ
Personel Giderleri	6.401.627,47	15,19	18.556.941,59	19,13	24.958.569,06	17,93
SGK Devlet Primi Giderleri	1.467.321,41	3,48	2.219.487,51	2,29	3.686.808,92	2,65
Mal ve Hizmet Alım Giderleri	8.557.460,20	20,30	24.666.921,81	25,42	33.224.382,01	23,87
Cari Transferler	2.603.226,38	6,18	1.261.119,00	1,30	3.864.345,38	2,78
Sermaye (Yatırım) Giderleri	23.053.191,47	54,68	50.315.970,29	51,86	73.369.161,76	52,72
Sermaye Transferleri	73.976,00	0,18	0,00	0,00	73.976,00	0,05
TOPLAM	42.156.802,93	100	97.020.440,20	100	139.177.243,13	100,00

3. PERFORMANS SONUÇLARININ DEĞERLENDİRİLMESİ:

2012 Mali Yılı Gelir Bütçesi;

2012 yılı sonu itibariyle Vergi Gelirleri **37.768,87 TL**, Teşebbüs ve Mülkiyet Gelirleri **574.942,50 TL**, Alınan Bağış ve Yardımlar (Genel İdare Ödenekleri) **86.970.717,77 TL**, Diğer Gelirler **41.910.522,23 TL** olmak üzere toplam **129.493.951,37 TL** olarak gerçekleşmiştir

KODU	AÇIKLAMA	ÖZ KAYNAK GELİRLERİ	%'Sİ	TAHSİSLİ GELİRLER	%'Sİ	TOPLAM GELİRLER	%'Sİ
1	Vergi Gelirleri	37.768,87	0,09	0,00	0,00	37.768,87	0,03
3	Teşebbüs ve Mülkiyet Gelirleri	574.942,50	1,35	0,00	0,00	574.942,50	0,44
4	Alınan Bağış ve Yardımlar	0	0,00	86.970.717,77	100,00	86.970.717,77	67,16
5	Diğer Gelirler	41.910.522,23	98,56	0,00	0,00	41.910.522,23	32,36
6	Sermaye Gelirleri	0	0,00	0,00	0,00	0,00	0,00
TOPLAM		42.523.233,60	100	86.970.717,77	100	129.493.951,37	100

2012 Mali Yılı Gider Bütçesi;

2012 yılı sonu itibariyle; Cari Harcamalar **61.869.759,99 TL**, Transfer Harcamaları **3.938.321,38 TL**, Sermaye (Yatırım) Harcamaları **73.369.161,76 TL** olmak üzere toplam **139.177.243,13 TL** gider gerçekleşmiştir.

AÇIKLAMA	ÖZ KAYNAK GİDERLERİ	%'Sİ	TAHSİSLİ GİDERLER	%'Sİ	TOPLAM GİDERLER	%'Sİ
Cari Harcamalar	16.426.409,08	38,97	45.443.350,91	46,84	61.869.759,99	44,45
Transfer Harcamaları	2.677.202,38	6,35	1.261.119,00	1,3	3.938.321,38	2,83
Sermaye Harcamaları	23.053.191,47	54,68	50.315.970,29	51,86	73.369.161,76	52,72
TOPLAM	42.156.802,93	100	97.020.440,20	100	139.177.243,13	100

İl Özel İdaresi **Öz Gelirleri 40.000.000,00 TL** hedeflenmiş, **42.523.233,60 TL** olarak **% 106,31** oranında gerçekleşmiştir.

Toplam **139.177.243,13 TL** giderler içerisinde **42.156.802,93 TL gider ile Özel İdare Giderleri % 30,29** oranında gerçekleşmiştir.

Kümülatif olarak **139.177.243,13 TL** giderler içerisinde **97.020.440,20 TL Genel İdare Ödenekleriyle (tahsisi mahiyette ödenekler) % 69,71** oranında gerçekleşmiştir.

Birimler Bazında Ödenekler:

2012 MALİ YILI ÖDENEKLERİ (GELİRLER)					
BİRİMİ	2011 YILINDAN DEVREDEN	BÜTÇE İLE VERİLEN	EK BÜTÇE	TAHSİSLİ ÖDENEK	TOPLAM
Besni İlçe Özel İdaresi	258.407,82	119.000,00	95.000,00	3.300.971,78	3.773.379,60
Çelikhan İlçe Özel İdaresi	152.174,16	107.000,00	30.000,00	820.113,31	1.109.287,47
Gerger İlçe Özel İdaresi	853.326,70	97.000,00	0,00	1.746.864,72	2.697.191,42
Gölbaşı İlçe Özel İdaresi	323.425,18	107.000,00	40.000,00	2.072.949,79	2.543.374,97
Kâhta İlçe Özel İdaresi	807.241,38	173.500,00	95.000,00	6.715.423,44	7.791.164,82
Samsat İlçe Özel İdaresi	104.976,00	97.000,00	0,00	839.218,69	1.041.194,69
Sincik İlçe Özel İdaresi	268.403,44	94.000,00	30.000,00	1.889.873,76	2.282.277,20
Tut İlçe Özel İdaresi	248.966,23	94.000,00	40.000,00	684.990,85	1.067.957,08
Özel Kalem	0	150.000,00	0,00	0,00	150.000,00
Encümen Müdürlüğü	0	937.000,00	0,00	0,00	937.000,00
Destek Hizmetler Müdürlüğü	4.371.023,52	8.035.000,00	1.070.000,00	9.947.757,59	23.423.781,11
Plan Proje Yatırım ve İnşaat Müdürlüğü	57.709.299,48	6.615.000,00	600.000,00	32.118.528,27	97.042.827,75
İmar ve Kentsel İyileştirme Müdürlüğü	3.671.105,70	305.000,00	0,00	350.000,00	4.326.105,70
Su ve Kanal Hizmetleri Müdürlüğü	2.613.002,94	3.504.500,00	100.000,00	3.602.099,30	9.819.602,24
Yol ve Ulaşım Hizmetleri Müdürlüğü	2.979.824,93	7.837.000,00	0,00	2.703.912,18	13.520.737,11
İnsan Kay. ve Eğitim Müdürlüğü	449.451,32	6.441.000,00	1.670.000,00	16.256.894,09	24.817.345,41
Mali Hizmetler Müdürlüğü	113.216,12	3.222.000,00	110.000,00	0,00	3.445.216,12
Tarımsal Hizmetler Müdürlüğü	205.944,25	1.645.000,00	0,00	60.000,00	1.910.944,25
Ruhsat ve Denetim Müdürlüğü	0	20.000,00	0,00	0,00	20.000,00
İl Afet ve Acil Durum Müdürlüğü	782.094,07	400.000,00	0,00	3.861.120,00	5.043.214,07
TOPLAM	75.911.883,24	40.000.000,00	3.880.000,00	86.970.717,77	206.762.601,01

2011 Yılından 2012 Yılına Devreden Ödenekler: 75.911.883,24 TL

2012 Yılı İl Özel İdaresi Öz Kaynakları (Gelir) : 42.523.233,60 TL

2012 Yılında Gelen Tahsisli Ödenekler (Gelir) : 86.970.717,77 TL

Toplam Ödenekler (Net Gelirlere Göre) : 205.405.834,61 TL

Toplam Ödenekler (Tahmini Bütçeye Göre) : 206.762.601,01 TL

Birimler Bazında Harcamalar:

2012 YILINDA YAPILAN HARCAMALAR				TENKİS EDİLEN	2013 YILINA DEVREDEN
BİRİMİ	ÖZ KAYNAKTAN	TAHSİSLİ ÖDENEKTEN	TOPLAM		
Besni İlçe Özel İdaresi	266.824,95	2.931.974,82	3.198.799,77	51.792,93	792.786,90
Çelikhan İlçe Özel İdaresi	282.631,61	828.399,45	1.111.031,06	7.183,48	266.997,03
Gerger İlçe Özel İdaresi	675.733,82	1.423.804,06	2.099.537,88	18.923,65	958.038,85
Gölbaşı İlçe Özel İdaresi	281.484,04	1.990.543,69	2.272.027,73	25.613,56	598.657,68
Kâhta İlçe Özel İdaresi	526.425,30	6.181.676,03	6.708.101,33	35.981,64	1.374.081,85
Samsat İlçe Özel İdaresi	179.040,75	753.141,16	932.181,91	13.952,15	226.523,85
Sincik İlçe Özel İdaresi	260.789,00	1.571.782,65	1.832.571,65	37.219,45	598.986,10
Tut İlçe Özel İdaresi	201.895,43	741.943,05	943.838,48	9.155,69	264.081,91
Özel Kalem	62.442,29	0,00	62.442,29	87.557,71	0,00
Encümen Müdürlüğü	1.025.704,76	0,00	1.025.704,76	15.625,24	0,00
Destek Hizmetler Müdürlüğü	8.405.289,30	10.957.286,68	19.362.575,98	76.490,57	4.361.251,07
Plan Proje Yatırım ve İnşaat Müdürlüğü	7.613.097,60	42.024.269,72	49.637.367,32	5.876,32	47.064.609,58
İmar ve Kentsel İyileştirme Müdürlüğü	36.234,19	1.440.675,76	1.476.909,95	11.457,27	2.877.738,48
Su ve Kanal Hizmetleri Müdürlüğü	3.419.829,33	2.694.254,16	6.114.083,49	16.179,71	3.722.575,04
Yol ve Ulaşım Hizmetleri Müdürlüğü	7.428.128,80	3.227.262,02	10.655.390,82	5.790,30	2.954.555,99
İnsan Kay. ve Eğitim Müdürlüğü	7.745.862,40	16.627.831,18	24.373.693,58	234.989,03	98.662,80
Mali Hizmetler Müdürlüğü	2.063.737,06	0,00	2.063.737,06	107.818,88	263.015,12
Tarımsal Hizmetler Müdürlüğü	1.369.127,78	192.184,25	1.561.312,03	5.872,22	100.178,00
Ruhsat ve Denetim Müdürlüğü	79.819,34	0,00	79.819,34	14.156,66	0,00
İl Afet ve Acil Durum Müdürlüğü	232.705,18	3.433.411,52	3.666.116,70	167.294,82	1.209.802,55
TOPLAM	42.156.802,93	97.020.440,20	139.177.243,13	948.931,28	67.732.542,80

2012 Yılı Gelir Ödenekleri Toplamı (Öz kaynak+Tahsisli) : 205.405.834,61 TL

2012 Yılı İl Özel İdaresi Öz Kaynaktan Yapılan Giderleri : 42.156.802,93 TL

2012 Yılı Tahsisli Ödeneklerle Yapılan Giderler : 97.020.440,20 TL

Öz kaynak ve Tahsisli Ödeneklere Yapılan Giderler Toplamı: 139.177.243,13 TL

2012 Yılına Devreden Ödenekler : 67.732.542,80 TL

2012 YILI ÖDENEK VE HARCAMA TABLOSU			
BİRİMİ	ÖDENEK	HARCAMA	GERÇEKLEŞME %’Sİ
Besni İlçe Özel İdaresi	3.773.379,60	3.198.799,77	79,11
Çelikhan İlçe Özel İdaresi	1.109.287,47	1.111.031,06	80,21
Gerger İlçe Özel İdaresi	2.697.191,42	2.099.537,88	68,24
Gölbası İlçe Özel İdaresi	2.543.374,97	2.272.027,73	78,45
Kâhta İlçe Özel İdaresi	7.791.164,82	6.708.101,33	82,63
Samsat İlçe Özel İdaresi	1.041.194,69	932.181,91	79,49
Sincik İlçe Özel İdaresi	2.282.277,20	1.832.571,65	74,23
Tut İlçe Özel İdaresi	1.067.957,08	943.838,48	77,55
Özel Kalem	150.000,00	62.442,29	41,63
Encümen Müdürlüğü	937.000,00	1.025.704,76	98,50
Destek Hizmetler Müdürlüğü	23.423.781,11	19.362.575,98	81,35
Plan, Proje, Yatırım ve İnşaat Müdürlüğü	97.042.827,75	49.637.367,32	51,33
İmar ve Kentsel İyileştirme Müdürlüğü	4.326.105,70	1.476.909,95	33,83
Su ve Kanal Hizmetleri Müdürlüğü	9.819.602,24	6.114.083,49	62,05
Yol ve Ulaşım Hizmetleri Müdürlüğü	13.520.737,11	10.655.390,82	78,26
İnsan Kay. ve Eğitim Müdürlüğü	24.817.345,41	24.373.693,58	98,65
Mali Hizmetler Müdürlüğü	3.445.216,12	2.063.737,06	84,77
Tarımsal Hizmetler Müdürlüğü	1.910.944,25	1.561.312,03	93,64
Ruhsat ve Denetim Müdürlüğü	20.000,00	79.819,34	84,94
İl Afet ve Acil Durum Müdürlüğü	5.043.214,07	3.666.116,70	72,69
TOPLAM	206.762.601,01	139.177.243,13	67,32

Bazı birimlerde ödenek ile harcama arasındaki oranın düşük olmasının sebebi, tahsisli yani Merkezi (Genel) İdareden gelen şartlı ödeneklerin ilgili kurumları tarafından henüz harcamaya dönüştürülmemesi ya da yapılmakta olan işlerin halen devam etmesinden kaynaklanmaktadır.

4. PERFORMANS BİLGİ SİSTEMİNİN DEĞERLENDİRİLMESİ:

2012 Mali Yılı Gelirleri:

1- İl Özel İdaresi **Öz Gelirleri 40.000.000,00 TL** hedeflenmiş, yılsonu itibariyle **42.523.233,60 TL** gelir ile **%106,31** oranında gerçekleşme sağlanmıştır.

2- Genel İdare tahsisli gelir ödenekleri **86.970.717,77 TL**'dir. Toplam gelirlere göre gerçekleşmesi **%67,17**'dir.

3- İl Özel İdaresinin **Öz Gelirleri 42.523.233,60 TL**, tahsisli ödeneklerin gelirleri ise, **86.970.717,77 TL** olup, toplam gelir ödeneği **129.493.951,37 TL**'dir. İl Özel İdaresinin gelirleri toplam gelirlere göre **%32,84** oranında olmuştur.

2012 Mali Yılı Giderleri:

1- İl Özel İdaresinin öz kaynaklardan yaptığı harcaması (gider) **42.156.802,93 TL**'dir.

2- İdarenin Genel İdarenin yaptığı tahsisli harcaması (gider) **97.020.440,20 TL**'dir.

3- Kümülatif olarak **139.177.243,13 TL** gider gerçekleştirmiş, bunun İdareye ait harcama miktarı **42.156.802,93 TL**'dir. Toplam giderlere göre gerçekleşme oranı **%30,15**'dir.

4- 2012 yılının toplam **139.177.243,13 TL** giderler içerisinde **97.020.440,20 TL**'sinin Genel İdare Ödenekleri (tahsisi mahiyette ödenekler) olduğu ve gerçekleşme oranı **%43,46**'dır.

2012 Mali Yılı Gelir-Gider Durumu:

1- Öz Gelirler: 42.523.233,60 TL

2- Tahsisli Gelirler: 86.970.717,77 TL

3- Toplam Gelirler: 129.493.951,37 TL

4- Öz Giderler: 42.156.802,93 TL

5- Tahsisli Giderler: 97.020.440,20 TL

6- Toplam Giderler: 139.177.243,13 TL

Gelir-Gider Gerçekleşmesi **%93.05**'tir

2012 Mali Yılı Gider Bütçesinin (%93.05) olarak gerçekleşmesinin nedenleri:

1- Hizmet Sektörü ödenekleri (2012 yılında ihale işlemleri sonuçlandırılan; Milli Eğitim Taşıma Ödenekleri, Emniyet Müdürlüğü MOBESE ödeneği) tahsis edilen Destek Hizmetleri birimince sunulan hizmetlerin ödeme işlemlerinin birden fazla yıla sirayet etmesi,

2- Kültür ve Turizm Bakanlığınca ödeneği gönderilen Belediyelerin Altyapı İşlerine (Adıyaman Merkez Belediyesi Atıksu Tesisi, Adıyaman Kalesi Çevre Düzenleme İşleri diğer İlçe ve Belde Belediyelerine ait Turizm Amaçlı Yol ve Park Yapımı vb) ait ihale işlemlerinin ilgili Belediye Başkanlıklarınca yapılması,

KURUMSAL KABİLİYET VE KAPASİTENİN DEĞERLENDİRİLMESİ

A- Üstünlükler

B- Zayıflıklar

C- Değerlendirme

IV- KURUMSAL KABİLİYET VE KAPASİTENİN DEĞERLENDİRİLMESİ:

A- ÜSTÜNLÜKLER:

- İl yönetiminin desteği.
- Karar alma ve icra yetkisi.
- Bütçesini kendisinin yapması ve kendi meclisinin onaylaması.
- İl Özel İdaresinin idari yapısı.
- Yeraltı zenginlikleri.
- Kültür ve turizm değerleri açısından zengin oluşu.
- İçme ve doğal su kaynaklarının bol oluşu.
- İlimizin bozulmamış doğal yapısı ve kültürel zenginlikleri.
- Turizm potansiyelinin varlığı.
- OSB'nin bulunması.

B- ZAYIFLIKLAR:

- Dağınık ve imarsız yerleşim.
- Kanalizasyon, evsel ve çevresel atıklar.
- Jeotermal kaynakların bulunmaması.
- Kaynak yetersizliği.
- Nitelikli personel eksikliği.
- Coğrafi Bilgi Sistemin olmaması
- Halkın gelir düzeyinin düşük oluşu.
- Çevre bilincinin yetersiz oluşu.
- Hayvancılığın yeterince talep görmemesi.
- Arsa temininde zorluk ve fiyatların yüksek oluşu.
- Özel eğitim kurumlarının azlığı.
- Mera alanlarının bilinçli kullanılmaması.
- Spor tesislerinin yetersiz oluşu.
- Geleneksel tarım tekniklerinin kullanılması.
- Tarımsal ürünlerin pazarlama imkânlarının kısıtlı olması.
- Konaklama tesislerinin ve yatak kapasitesinin yetersiz olması.
- Araç ve iş makinelerinin yetersiz olması.

C- DEĞERLENDİRME:

1- 2012 Mali Yılı Gelir Bütçesi;

- a) Vergi Gelirleri: **37.768,87 TL**
- b) Teşebbüs ve Mülkiyet Gelirleri: **574.942,50 TL**
- c) Diğer Gelirler: **41.910.522,23 TL**
- d) Tahmin edilen bütçe **40.000.000,00 TL**, gerçekleşen bütçe ise, **42.523.233,60 TL**'dir. Gerçekleşme oranı **%106,31**'dir.
- e) Genel İdare tahsisli gelir ödenekleri **86.970.717,77 TL**'dir.
- f) İdarenin öz gelirleri **42.523.233,60 TL**, tahsisli gelirleri **86.970.717,77 TL**, toplam gelirler **129.493.951,37 TL**'dir.
- g) 2011 yılı öz kaynak gelirleri **39.049.645,51 TL**, 2012 yılı öz kaynak gelir ise, **42.523.233,60 TL**'dir. 2011 ile 2012 yılı arasındaki gider artışı **%8,90**'dır.
- h) 2011 yılı toplam gelirleri **115.181.696,48 TL**, 2012 yılı toplam gelirleri ise, **129.493.951,37 TL**'dir. 2011 ile 2012 yılı arasındaki gelir artışı **%12,43**'tür.

2- 2012 Mali Yılında Gider Bütçesi;

- a) İl Özel İdaresi Öz Kaynakları ile yapılan gider: **42.156.802,93 TL**
- b) Genel İdare Kaynakları ile yapılan gider: **97.020.440,20 TL**
- c) 2012 yılı toplam gideri: **139.177.243,13 TL**'dir.
- d) 2012 yılı gelir-gider gerçekleşmesi: **%93,05**'tir.
- e) 2011 yılı öz kaynak giderleri **28.411.733,79 TL**, 2012 yılı öz kaynak giderleri ise, **42.156.802,93 TL**'dir. 2011 ile 2012 yılı arasındaki gider artışı **%48,38**'dir.
- f) 2011 yılı toplam giderleri **97.087.865,33 TL**, 2012 yılı toplam giderleri ise, **139.177.243,13 TL**'dir. 2011 ile 2012 yılı arasındaki gider artışı **%43,36**'dır.

3- 2012 Mali Yılı içerisinde;

- a) Personel Giderleri: **24.958.569,06 TL** %17,93,
- b) Sosyal Güvenlik Kurumlarına Devlet Primi Giderleri: **3.686.808,92 TL** %2,65
- c) Mal ve Hizmet Alım Giderleri: **33.224.382,01 TL** %23,87,
- d) Transfer Harcamaları: **3.938.321,38 TL** %2,83,
- e) Sermaye (Yatırım) Giderleri: **73.369.161,76 TL** %52,72 gerçekleşmiştir. Toplam olarak 2012 yılında **139.177.243,13 TL** gider yapılmıştır.

2011 İle 2012 Mali Yılları Gider Gerçekleşme Karşılaştırılma Tablosu;

AÇIKLAMA	2011 YILI	%'Sİ	2012 YILI	%'Sİ	ARTIŞ/ AZALIŞ
Personel Giderleri	22.992.643,11	23,68	24.958.569,06	17,93	8,55
SGK Devlet Primi Giderleri	3.670.544,96	3,78	3.686.808,92	2,65	0,44
Mal ve Hizmet Alım Giderleri	23.172.337,01	23,87	33.224.382,01	23,87	43,38
Transfer Harcamalar	12.522.512,67	12,90	3.938.321,38	2,83	-68,55
Sermaye (Yatırım) Giderleri	34.729.827,58	35,77	73.369.161,76	52,72	111,26
TOPLAM	97.087.865,33	100,00	139.177.243,13	100,00	43,35

ÖNERİ VE TEDBİRLER

V- ÖNERİ VE TEDBİRLER:

AB uyum sürecinde mahalli idareler alanında yapılan yasal ve yapısal değişikliklere paralel olarak İl Özel İdaresinin kurumsal yapısı ve işlevi değiştiğinden, bu değişikliklere paralel olarak kaynakların arttırılması,

Kanun ve yasa gereği yapılan değişiklikler neticesinde, İdarenin yapısal ve kurumsal değişikliği gereği yeni yapılanma düzenlemelere uyumlu hale getirilmeli ve hedeflenen proje ve işlerde rantabl verimliliğin elde edilmesi için personelin branşına uygun olarak periyodik olarak eğitime tabi tutulması.

Personelin fiziki çalışma koşullarının iyileştirilmesi, bunun için de tüm personele ve ihtiyaçlara cevap verecek yeni bir hizmet binasının yapılması.

İl Özel İdaresinin kara taşıtları ve iş araçlarından ekonomik ömrünü doldurmuş makine parkının yenilenmesi.

İdare tarafından yapılması düşünülen Abuzer Gaffari Rekreasyon Projesi İlimize önemli bir nefes kazandıracığından, bu projenin desteklenmesi ve yapılması.

İl Özel İdaresinin iş potansiyeli göz önünde bulundurularak, ihtiyaç duyulan teknik personelin kısa sürede temin edilerek istihdam edilmesi gerekmektedir.

E K L E R

-Üst Yöneticinin İç Kontrol Güvence Beyanı

-Harcama Yetkilisinin İç Kontrol Güvence Beyanı

-Mali Hizmetler Birim Yöneticisinin Beyanı

Üst Yöneticinin İç Kontrol Güvence Beyanı

İÇ KONTROL GÜVENCE BEYANI

Üst yönetici olarak yetkim dâhilinde;

2012 mali yılı faaliyet raporunda yer alan bilgilerin güvenilir, tam ve doğru olduğunu beyan ederim. Raporla açıklanan faaliyetler için bütçe ile tahsis edilmiş kaynakların, planlanmış, bu amaçlar doğrultusunda ve iyi mali yönetim ilkelerine uygun olarak kullanıldığını ve iç kontrol sisteminin işlemlerin yasallık ve düzenliliğine ilişkin yeterli güvenceyi sağladığını bildiririm

Bu güvence, üst yönetici olarak sahip olduğum bilgi ve değerlendirmeler, iç kontroller, Sayıştay raporları gibi bilgim dâhilindeki hususlara dayanmaktadır.

Burada raporlanmayan, idarenin menfaatlerine zarar veren herhangi bir husus hakkında bilgim olmadığını beyan ederim. (Adıyaman–20.02.2013)

Mahmut DEMİRTAŞ
Vali

Harcama Yetkilisinin İç Kontrol Güvence Beyanı

İÇ KONTROL GÜVENCE BEYANI

Harcama yetkilisi olarak yetkim dâhilinde;

Bu raporda yer alan bilgilerin güvenilir, tam ve doğru olduğunu beyan ederim.

Bu raporda açıklanan faaliyetler için idare bütçesinden harcama birimimize tahsis edilmiş kaynakların etkili, ekonomik ve verimli bir şekilde kullanıldığını, görev ve yetki alanım çerçevesinde iç kontrol sisteminin idari ve mali kararlar ile bunlara ilişkin işlemlerin yasallık ve düzenliliği hususunda yeterli güvenceyi sağladığını ve harcama birimimizde süreç kontrolünün etkin olarak uygulandığını bildiririm.

Bu güvence, harcama yetkilisi olarak sahip olduğum bilgi ve değerlendirmeler, iç kontroller, iç denetçi raporları ile Sayıştay raporları gibi bilgim dâhilindeki hususlara dayanmaktadır.

Burada raporlanmayan, idarenin menfaatlerine zarar veren herhangi bir husus hakkında bilgim olmadığını beyan ederim. (Adıyaman–18.02.2013)

Hacı ŞİMŞEK
Müdür-Mali Hiz.

Ramazan KARAKUŞ
Encümen Müdürü

Tevfik DENİZ
İmar Kent. ve İy. Müdürü

A. Bahattin YETİŞ
Ruhsat ve Den. Müd. V.

Nihat PARLAK
Tarım Hiz. Müd. V.

Hüseyin KIZILGÜL
İns. Kyn. ve Eğt. Müd.

Bekir TURAN
Su ve Kan. Hiz. Müd.

İsmail TUTDERE
Yol Ulaş. Hiz. Müd.

Erkan TUTUŞ
Plan, Proje, Yat. ve İnş. Müd. V.

Mehmet GÜLMEZ
Destek Hiz. Müdürü

O. Ertuğrul ALTUĞ
İl Afet ve Acil Durum Müdürü

MALİ HİZMETLER BİRİM YÖNETİCİSİNİN BEYANI

Mali hizmetler birim yöneticisi olarak yetkim dâhilinde;

Bu idarede, faaliyetlerin mali yönetim ve kontrol mevzuatı ile diğer mevzuata uygun olarak yürütüldüğünü, kamu kaynaklarının etkili, ekonomik ve verimli bir şekilde kullanılmasını temin etmek üzere iç kontrol süreçlerinin işletildiğini, izlendiğini ve gerekli tedbirlerin alınması için düşünce ve önerilerimin zamanında üst yöneticiye raporlandığını beyan ederim.

İdaremizin 2012 Yılı Faaliyet Raporunun “III/A- Mali Bilgiler” bölümünde yer alan bilgilerin güvenilir, tam ve doğru olduğunu teyit ederim. (Adıyaman–18.02.2013)

M. Nazif TEKİN
Mali Hizmetler Müdürü