



İNÖNÜ ÜNİVERSİTESİ

**2024 YILI**

**PERFORMANS PROGRAMI**



## ÜST YÖNETİCİ SUNUŞU

1975 yılında kurulan üniversitemiz 48 yıllık köklü ve güçlü geçmişinde verdiği eğitim-öğretim, ürettiği bilimsel bilgi ve topluma sunduğu hizmetlerle ülkemizin yükseköğretim hedeflerine ulaşmasında büyük katkı sağlamış, ulusal ve uluslararası düzeyde büyük başarılar elde etmiştir.

İnönü Üniversitesi olarak dünyadaki eğilimleri ve ülkemizin kalkınma hedeflerini esas alarak vizyonumuzu oluşturmakta, insanlığa yararlı bilgi üretmeyi, yetkin bireyler yetiştirmeyi ve topluma nitelikli hizmet sunmayı esas almaktayız. Bu vizyon çerçevesinde eğitim sistemimizi hızla dönüştürmekte, yeni teknolojilerin kullanılmasını, diploma dışındaki yetkinliklerin artırılmasını, sınıf dışı eğitimin daha fazla sisteme dahil edilmesini sağlayarak, ders müfredatlarını dış paydaşlarla beraber sürekli güncelleyerek, kalite güvence sistemini sağlayarak, eğitim programlarımızı akredite ederek öğrencileri geleceğe hazırlamaya çalışmaktayız.

Tüm faaliyetlerimizde

- Akademik ve entelektüel keşfe öncülük etmeyi;
- Gerçeğin, bilimsel bilginin ve daha iyi bir dünya özlemi peşinde olmayı;
- Etkin, verimli ve bilimsel ölçütler doğrultusunda topluma hizmet etmeyi;

- Etik deęerleri ve akademik özgürlüęü esas almayı;
- Paydaş katılımını sağlamayı;
- Sürdürülebilir çevre duyarlılığını tesis etmeyi;
- Toplumsal duyarlılık ilkesiyle sosyal sorumluluk projeleri gerçekleştirmeyi ve;
- Kalite güvence sistemini uygulayarak belirlediğimiz hedeflere ulaşmayı esas almaktayız.

Bu çerçevede, bilimin kılavuzluęunda insan hakları ve evrensel deęerlere saygılı, kadim deęerlerimizden ve milli tarihimizden güç alan bir yönetim anlayışıyla çalışmaktayız. Yenilikçi, katılımcı, hesap verebilir bir yaklaşımla, girişimcilięi ve sanayi işbirliğini esas almaktayız. Hedefimiz eğitim, araştırma ve saęlık alanlarında dünyada referans alınan bir üniversite olmaktır.

Üniversitemizde 14 Fakülte, 6 Enstitü, biri Devlet Konservatuvarı olmak üzere 2 Yüksekokul, 4 Meslek Yüksekokulu, 1 Teknokent ve 31 Araştırma ve Uygulama Merkezi bulunmaktadır. Üniversitemizdeki Karacięer Nakli Enstitüsü dünyada tektir. Yine Alevilik Araştırmaları Enstitüsü ise Türkiye’de sadece üniversitemizde bulunmaktadır.

Üniversitemiz üç ayrı yerleşkede eğitim-öęretim hizmetini sunmaktadır. Malatya MYO şehir merkezinde 24.845 metrekare alandan oluşan kampüste, Malatya OSB MYO ise Organize Sanayi Bölgesi’nde 30.080 metrekare alandan oluşan kampüste eğitim ve öęretime devam etmektedir. Dięer bütün birimlerimiz ise yaklaşık 6.400 dekar alandan oluşan merkez kampüsü içerisinde bulunmaktadır.

2023 yılında 10.567 öęrencimiz mezun oldu. Kuruluşundan bugüne kadar 151 binin üzerinde mezun vererek ülkemizin nitelikli insan kaynağına büyük bir katkı sağladık. 2023 yılı sonu itibariyle üniversitemizin öęrenci sayısı 36.178’dir. Bu öęrencilerin 5.831’u ön lisans, 25.446’sı lisans, 4.901’i ise lisansüstü eğitim almaktadır. Ayrıca 1.609 pedagojik formasyon öęrencimiz bulunmaktadır.

2023 yılı sonu itibariyle üniversitemizde çalışan personel sayısı 6.125’dur. Akademik personel sayımız 1.494’dir, idari personel sayımız ise 2.346’dır. Üniversitemizde 1.921 işçi ve 364 sözleşmeli personel istihdam edilmektedir.

Yüzyılın felaketi olan Kahramanmaraş merkezli 6 Şubat depremler üniversitemizi de derinden etkiledi. Üniversite olarak bütün kapasitemizi depremin yaralarını sarmak için

toplumun hizmetine sunduk. Depremlerde gözbebeğimiz olan 65 öğrencimizi, ikisi akademik olmak üzere yedi personelimizi kaybettik. Çok sayıda binamız hasar aldı ve deprem nedeni ile 2022-2023 Eğitim-Öğretim dönemi Bahar Yarıyılı, uygulamalı dersler dışında, uzaktan yapmak zorunda kaldık.

Ancak öğrencilerimizin daha nitelikli bir eğitim almaları hedefi doğrultusunda, ortaya çıkan sorunları çözmek için yoğun bir çaba harcadık ve üniversitemizi yüz yüze eğitime başlamak için hazır hale getirdik. 2023-2024 Eğitim-Öğretim döneminde Güz Yarıyılı bütünü akademik birimlerimizde eğitimi yüz yüze gerçekleştirdik.

Yaşanan depremlere rağmen, Üniversitemiz 2023 yılında başta eğitim, bilimsel bilgi üretme ve toplumsal katkı faaliyetleri olmak üzere kültür, sanat ve spor alanlarında önemli çalışmalar yaparak öğrencilerimize, personelimize ve halkımıza hizmet etti. Bu çalışmalar kapsamında üniversitemizde 2023 yılında ön lisans, lisans ve lisansüstü düzeyde verilen eğitimin kalitesini artırmaya yönelik yeni kararlar alındı, düzenlemeler yapıldı, eğitim öğretim kadrosu ve fiziki altyapı güçlendirildi. 6 Şubat 2023 tarihinde meydana gelen fiziki tahribatlar onarıldı.

2023 yılı içerisinde üniversitemiz Bilimsel Araştırma Projeleri Birimi (BAP) tarafından desteklenen proje sayısı 128, devam eden proje sayısı 420 ve sonuçlanan proje sayısı ise 180'tir. Üniversitemizde bulunan Teknokent 2023 yılında da büyümeye devam etti. Teknokent bünyesinde faaliyet gösteren şirket ve bu şirketlerde istihdam edilenlerin sayısı 2023 yılında artmaya devam etti.

Karaciğer Nakli ve Onkoloji Hastaneleri ile birlikte 187.090 metrekare kapalı alandan oluşan Turgut Özal Tıp Merkezi Hastanemiz 1.607 yatak sayısı, 39 ameliyathanesi, 30 yanık ünitesi yoğun bakım yatağı ve 41 branşta 114 poliklinik ile bölgemizin ve ülkemizin önemli bir sağlık kurumudur. Turgut Özal Tıp Merkezimiz 15 branşta 316 yatak kapasitesi ile bölgenin en büyük ve donanımlı yoğun bakım ünitesine sahiptir. 2020 yılında hizmete giren 217 yatak kapasiteli Onkoloji Hastanemiz 2023 yılında tam kapasite ile hizmet vermektedir. 2023 yılında Turgut Özal Tıp Merkezinde 769.502 poliklinik, 58.298 ameliyat gerçekleştirilmiştir. Yatan hasta sayısı 78.780, yoğun bakım hasta sayısı ise 10.289'dur. 2023 yılı içinde yapılan karaciğer nakil sayısı 280, böbrek nakli sayısı 37, kök hücre ve kemik iliği nakli sayısı 191 ve kornea nakli sayısı 15'tir. 2023 yılında da kamu ve üniversite hastaneleri arasında en fazla nakil yapan hastaneyiz. Çocuk kemik iliği nakli alanında Kayseri'nin doğusunda tek merkez konumundayız.

2023 Faaliyet Raporu'muzdaki verilerin ışığında yeni Stratejik Plan'ımızda 2023 yılı için öngörülen hedeflere ulaştığımızı görmekteyiz. 18.06.2021 tarihinde ihalesi yapılan ve 20 bin metrekarenin üzerinde kapalı alandan oluşan Diş Hekimliği Uygulama ve Araştırma Hastanesinin inşaatı bitme aşamasına geldi. Diş Hastanemiz hizmete açıldığında Malatya ve bölge için önemli bir sağlık merkezi olacaktır.

Üniversite olarak ülkemizin ihtiyaç duyduğu nitelikli insan kaynağını yetiştirmeye ve bilgi üretmeye devam ediyoruz. Bilim, sanat ve kültürel etkinliklerde kamu kurumları, özel sektör ve sivil toplum kuruluşları ile iş birliğimizi sürdüreceğiz. Malatya ve çevresinin eğitim, sağlık, sanat, spor, tarih, kültür, tarım, sanayi ve hizmet sektöründeki potansiyelinin ortaya çıkarılması, geliştirilmesi ve değerlendirilmesinde öncülük yapmaya devam edeceğiz. Malatya'nın yeniden imarı ve kalkınmasında üniversitemizin bütün potansiyelini sonuna kadar harekete geçiriyoruz, şehrimize destek veriyoruz. Ülkemizin 12. Kalkınma Planı ve stratejik planımız dikkate alınarak hazırlanan 2024 Yılı Performans Programının üniversitemiz için hayırlı olmasını dilerim.

**Prof. Dr. Ahmet KIZILAY**

**Rektör**

# İÇİNDEKİLER

<b>I. GENEL BİLGİLER.....</b>	<b>9</b>
A. YETKİ, GÖREV VE SORUMLULUKLAR .....	9
B. İDAREYE İLİŞKİN BİLGİLER .....	10
1. Fiziksel Yapı .....	10
1.1 Taşınmazların Genel Dağılımı .....	10
1.2 Açık ve Kapalı Alanların Dağılımı .....	11
1.2.1 Genel Alan Dağılımı.....	11
2. Teşkilat Yapısı .....	13
3. Bilgi ve Teknolojik Kaynaklar .....	24
3.1 Kütüphane Hizmetleri .....	24
3.1.1 Kütüphane Kaynakları .....	26
4. İnsan Kaynakları .....	28
4.1. Akademik Personel.....	29
5. Sunulan Hizmetler.....	33
5.1. Eğitim Hizmeti .....	33
5.1.1. Program ve Öğrenci Sayıları .....	34
5.1.2. Genel Öğrenci Sayıları .....	35
5.1.3. Mezun Olan ve Yeni Kayıt Yaptıran Öğrenci Sayıları .....	36
5.1.4. Uluslararası Öğrenci Sayıları.....	37
5.4 Topluma Sunulan Hizmetler .....	37
5.4.1 Sağlık Hizmetleri.....	37
5.4.1.1 Turgut Özal Tıp Merkezi.....	37
5.4.1.2 Onkoloji Hastanesi .....	46
5.4.1.3 Diş Hekimliği Fakültesi Hastanesi .....	47
<b>II. AMAÇ VE HEDEFLER.....</b>	<b>48</b>
A. TEMEL DAYANAK.....	48
B. İDARENİN AMAÇ VE HEDEFLERİ.....	48
C. TEMEL POLİTİKA VE ÖNCELİKLER.....	50

## TABLO LİSTESİ

TABLO 1: GENEL ALAN DAĞILIMI TABLOSU .....	11
TABLO 2: ALANLARIN FONKSİYONEL SINIFLANDIRILMASI .....	12
TABLO 3: OKUYUCU HİZMET ALANI.....	25
TABLO 4: BASILI KAYNAKLAR .....	27
TABLO 5: SATIN ALMA-ABONELİK KAPSAMINDA ERİŞİM SAĞLADIĞIMIZ ELEKTRONİK KAYNAKLAR .....	27
TABLO 6: ULAKBİM ARACILIĞIYLA ERİŞİM SAĞLADIĞIMIZ ELEKTRONİK KAYNAKLAR.....	27
TABLO 7: ERİŞİM SAĞLADIĞIMIZ ELEKTRONİK KAYNAK SAYILARI .....	27
TABLO 8: KOLEKSİYONLAR .....	28
TABLO 9: GÖRSEL MATERYALLER .....	28
TABLO 10: AKADEMİK, İDARİ, SÖZLEŞMELİ PERSONEL VE SÜREKLİ İŞÇİ DAĞILIMI.....	28
TABLO 11: YILLARA GÖRE AKADEMİK PERSONEL SAYISI.....	29
TABLO 12: AKADEMİK PERSONELİN HİZMET SÜRELERİNE GÖRE DAĞILIMI.....	30
TABLO 13: YABANCI UYUKLU AKADEMİK PERSONELİN UNVANA GÖRE DAĞILIMI.....	30
TABLO 14: 2023 YILI AKADEMİK PERSONEL ATAMA SAYILARI .....	31
TABLO 15: 2023 YILINDA ÜNİVERSİTEMİZDE GERÇEKLEŞTİRİLEN GÖREVLENDİRME SAYILARI.....	31
TABLO 16: HİZMET SINIFI BAZINDA İDARİ PERSONELİN YILLAR İTİBARIYLA KADRO DAĞILIMI .....	31
TABLO 17: 2023 YILI İTİBARIYLA İDARİ PERSONELİN KADROLARIN BULUNDUĞU BİRİMLERE GÖRE DAĞILIMI.....	32
TABLO 18: ÖN LİSANS PROGRAM SAYILARI.....	34
TABLO 19: LİSANS PROGRAM SAYILARI.....	34
TABLO 20: LİSANSÜSTÜ PROGRAM SAYILARI.....	34

TABLO 21: 2023-2024 EĞİTİM-ÖĞRETİM YILI ÖĞRENCİ SAYILARI.....	35
TABLO 22: ÖN LİSANS PROGRAMLARI ÖĞRENCİ SAYILARI .....	35
TABLO 23: LİSANS PROGRAMLARI ÖĞRENCİ SAYILARI.....	35
TABLO 24: LİSANSÜSTÜ ÖĞRENCİ SAYILARI .....	36
TABLO 25: LİSANSÜSTÜ PROGRAMLARA GÖRE ÖĞRENCİ SAYILARI.....	36
TABLO 26: EĞİTİM ÖĞRETİM YILLARINA GÖRE ÖN LİSANS VE LİSANS MEZUN ÖĞRENCİ VE YENİ KAYITLAR.....	36
TABLO 27: LİSANSÜSTÜ MEZUN ÖĞRENCİ.....	36
TABLO 28: EĞİTİM ÖĞRETİM YILLARINA GÖRE TÜM AKTİF ULUSLARARASI ÖĞRENCİ SAYILARI.....	37
TABLO 29: ULUSLARARASI ÖĞRENCİ SAYILARININ ÜLKELERE GÖRE DAĞILIMI.....	37
TABLO 30: YILLAR İTİBARI İLE KARACİĞER NAKLİ SAYILARI.....	43
TABLO 31: YILLAR İTİBARI İLE BÖBREK NAKİL SAYILARI .....	43
TABLO 32: KÖK HÜCRE VE KEMİK İLİĞİ NAKLİ SAYILARI .....	44
TABLO 33: KORNEA NAKLİ SAYILARI.....	44
TABLO 34: İNCE BAĞIRSAK NAKLİ SAYILARI .....	44
TABLO 35: PANKREAS NAKLİ SAYILARI .....	45
TABLO 36: 2023 SAĞLIK TURİZM.....	475
TABLO 37: 2023 YILI ÜLKELERE GÖRE SAĞLIK TURİZMİ SAYISI .....	475
TABLO 38: 2023 YILI SAĞLIK TURİZMİ HASTALARININ BÖLÜMLERE GÖRE DAĞILIMI.....	446
TABLO 39: AYAKTA KEMOTERAPİ SEANSLARI.....	447
TABLO 40: DIŞ HEKİMLİĞİ FAKÜLTESİ HASTA MÜRACAAT VE İŞLEM SAYISI.....	457

## ŞEKİL LİSTESİ

ŞEKİL 1: TOPLAM KULLANIM ALANI (M <sup>2</sup> ).....	13
ŞEKİL 2: İNÖNÜ ÜNİVERSİTESİ TEŞKİLAT ŞEMASI.....	23
ŞEKİL 3: 2023 PERSONEL DAĞILIMI .....	29
ŞEKİL 4: AKADEMİK PERSONELİN CİNSİYETE GÖRE DAĞILIMI .....	29
ŞEKİL 5: 2023 YILI AKADEMİK PERSONELİN HİZMET SÜRELERİNE GÖRE DAĞILIMI .....	30
ŞEKİL 6: 2023 YILI HİZMET SINIFI BAZINDA İDARİ PERSONELİN KADRO DAĞILIMI .....	32
ŞEKİL 7: POLİKLİNİK BAŞVURU SAYILARI.....	39
ŞEKİL 8: AMELİYAT SAYILARI .....	40
ŞEKİL 9: YOĞUN BAKIM HASTA SAYILARI .....	41
ŞEKİL 10: YATAN HASTA SAYILARI .....	42



## **I. GENEL BİLGİLER**

### **A. YETKİ, GÖREV VE SORUMLULUKLAR**

Türkiye Cumhuriyeti Anayasası'nın 130. Maddesinde yükseköğretim kurumları “Çağdaş eğitim öğretim esaslarına dayanan bir düzen içinde milletin ve ülkenin ihtiyaçlarına uygun insan gücü yetiştirmek amacı ile ortaöğretime dayalı çeşitli düzeylerde eğitim öğretim, bilimsel araştırma, yayım ve danışmanlık yapmak, ülkeye ve insanlığa hizmet etmek üzere çeşitli birimlerden oluşan kamu tüzel kişiliğine ve bilimsel özerkliğe sahip kurumlar” olarak tanımlanmıştır.

Yükseköğretimde amaç ve ilkeleri belirleyen ve bütün yükseköğretim kurumlarının ve üst kuruluşlarının teşkilatlanma, işleyiş, görev, yetki ve sorumlulukları ile eğitim-öğretim, araştırma, yayım, öğretim elemanları, öğrenciler ve diğer personel ile ilgili esasları düzenleyen 2547 Sayılı Yükseköğretim Kanunu'nda üniversitelerin görevleri aşağıdaki şekilde belirlenmiş bulunmaktadır:

#### **Yükseköğretim Kurumlarının Görevleri**

- Çağdaş uygarlık ve eğitim - öğretim esaslarına dayanan bir düzen içinde, toplumun ihtiyaçları ve kalkınma planları ilke ve hedeflerine uygun ve ortaöğretime dayalı çeşitli düzeylerde eğitim - öğretim, bilimsel araştırma, yayım ve danışmanlık yapmak,
- Kendi ihtisas gücü ve maddi kaynaklarını rasyonel, verimli ve ekonomik şekilde kullanarak milli eğitim politikası ve kalkınma planları ilke ve hedefleri ile Yükseköğretim Kurulu tarafından yapılan plan ve programlar doğrultusunda ülkenin ihtiyacı olan dallarda ve sayıda insan gücü yetiştirmek,
- Türk toplumunun yaşam düzeyini yükseltici ve kamuoyunu aydınlatıcı bilim verilerini söz, yazı ve diğer araçlarla yaymak,
- Örgün, yaygın, sürekli ve açık eğitim öğretim yoluyla toplumun özellikle sanayileşme ve tarımda modernleşme alanlarında eğitilmesini sağlamak,
- Ülkenin bilimsel, kültürel, sosyal ve ekonomik yönlerden ilerlemesini ve gelişmesini ilgilendiren sorunlarını, diğer kuruluşlarla iş birliği yaparak kamu kuruluşlarına önerilerde bulunmak suretiyle öğretim ve araştırma konusu yapmak, sonuçlarını toplumun yararına sunmak ve kamu kuruluşlarınca istenecek inceleme ve araştırmaları sonuçlandırarak düşüncelerini ve önerilerini bildirmek,

- Eğitim öğretim seferberliği içinde, örgün, yaygın, sürekli ve açık eğitim hizmetini üstlenen kurumlara katkıda bulunacak önlemleri almak,

- Yörelerindeki tarım ve sanayinin gelişmesine ve ihtiyaçlarına uygun meslek elemanlarının yetişmesine ve bilgilerinin gelişmesine katkıda bulunmak, sanayi, tarım ve sağlık hizmetleri ile diğer hizmetlerde modernleşmeyi, üretimde artışı sağlayacak çalışma ve programlar yapmak, uygulamak ve yapılanlara katılmak, bununla ilgili kurumlarla iş birliği yapmak ve çevre sorunlarına çözüm getirici önerilerde bulunmak,

- Eğitim teknolojisini üretmek, geliştirmek, kullanmak, yaygınlaştırmak

- Yükseköğretimin uygulamalı yapılmasına ait eğitim öğretim esaslarını geliştirmek, döner sermaye işletmeleri ve eğitim teknolojisini kullanmak, verimli çalıştırmak ve bu faaliyetlerin geliştirilmesine ilişkin gerekli düzenlemeler ve yaygınlaştırma yapmak, şeklinde belirlenmiştir.

İnönü Üniversitesi de bir yükseköğretim kurumu olarak bu görev ve sorumlulukları yerine getirmek için 3 Nisan 1975 tarihli Resmî Gazete’de yayımlanarak yürürlüğe giren 1872 sayılı “İnönü Üniversitesi Kanunu” ile kurulmuştur.

## **B. İDAREYE İLİŞKİN BİLGİLER**

### **1. Fiziksel Yapı**

#### **1.1 Taşınmazların Genel Dağılımı**

Şehir merkezine 10 km. mesafede bulunan üniversitemiz, **6.240.793,46** m<sup>2</sup> alan üzerinde yer alan Merkez Kampüsü, 2. Organize Sanayi Bölgesinde **30.080,00** m<sup>2</sup> üzerinde kurulan Malatya OSB Meslek Yüksekokulu, şehir merkezinde bulunan ve **24.845,00** m<sup>2</sup> alan üzerinde yer alan Malatya Meslek Yüksekokulu olmak üzere 3 yerleşkesinde eğitim öğretim, bilimsel araştırma ve uygulama faaliyetlerini sürdürmektedir.

Kampüs alanı, nitelikli tesisleriyle olduğu kadar, çok amaçlı kültür salonları, sosyal tesisleri, spor ve rekreasyon alanları ile öğrencilerin ders dışı zamanlarını en verimli şekilde değerlendirmelerine olanak sunmaktadır.

İnönü Üniversitesi, engellilere yönelik eğitim ve uygulama merkezlerinin yanında "Engelsiz Kampüs" çalışmalarıyla da Türkiye'nin önde gelen üniversitelerinden biridir.

Ayrıca üniversitemiz Türkiye'deki üniversiteler içerisinde yapı/yerleşke, enerji yönetimi, ulaşım, atık yönetimi ve sürdürülebilir çevre eğitimi kategorilerinde “Yeşil Kampüs”

olarak nitelendirilen sürdürülebilir kampüs yaşamı içerisinde her geçen yıl önemli bir kazanım sağlamıştır.

## 1.2 Açık ve Kapalı Alanların Dağılımı

### 1.2.1 Genel Alan Dağılımı

Tablo 1: Genel Alan Dağılımı Tablosu

Birim	Net Alan (m <sup>2</sup> )	Brüt Alan(m <sup>2</sup> )
Deney Hayvanları Üretim ve Araştırma Merkezi	2.060,04	2.296,25
Diş Hekimliği Eğitim Binası	8.700,79	10.065,15
Eczacılık Fakültesi	7.993,53	9.957,48
Eğitim Fakültesi	18.158,48	20.891,00
Engelli Araştırma Merkezi	2.715,91	2.972,00
Geleneksel El Sanatları	464,07	500,00
Güzel Sanatlar ve Tasarım Fakültesi	10.418,25	11.929,00
Hukuk Fakültesi	8.474,81	8.557,00
İktisadi ve İdari Bilimler Fakültesi Yeni Anfi	2.835,58	3.158,00
İlahiyat Fakültesi	8.717,50	9.509,00
İlahiyat Fakültesi Kafeterya	397,60	430,00
İletişim Fakültesi	6.596,15	7.728,00
İnönü Üniversitesi Açık Yüzme Havuzu	3.006,90	3.230,00
İnönü Üniversitesi Akademik Personel Yemekhanesi	1.608,66	1.840,00
İnönü Üniversitesi Araç Kademe	356,87	400,00
İnönü Üniversitesi Arıza Birimleri	1.211,45	1.326,00
İnönü Üniversitesi Cami – TOKİ Binaları	1.985,52	2.653,00
Mustafa Fuat Kaplan Okul Öncesi Eğitim ve Kültür Merkezi	1.900,00	1.900,00
Gençlik Merkezi (Çevre Bir. Tarafından Kullanılıyor)	183,30	206,00
İnönü Üniversitesi Giriş Tesisleri	216,17	263,84
İnönü Üniversitesi Güvenlik Merkezi	144,74	151,05
Hasta Yakınları Konukevi (Şahin Nalbant)	4.948,00	4.948,00
İnönü Üniversitesi Hobi Bahçeleri (6 m2) 67 adet	420,00	420,00
İnönü Üniversitesi Isı Merkezi	2.244,99	2.350,00
İnönü Üniversitesi İlahiyat Camii	3.737,70	4.115,00
İnönü Üniversitesi Kapalı Halı Saha	3.000,00	3.010,00
İnönü Üniversitesi Kapalı Tenis Kortu	647,50	647,50
İnönü Üniversitesi Kapalı Yüzme Havuzu	3.241,40	4.160,00
İnönü Üniversitesi Kreşi	362,17	395,00
İnönü Üniversitesi Kütüphane	6.838,75	7.857,00
Lojmanlar	44.813,00	44.813,00
İnönü Üniversitesi Mekanik Atölye	415,74	417,00
İnönü Üniversitesi Mescit (Yeni Cami Yapıldı )	835,47	900,00
İnönü Üniversitesi Olimpik Açık Havuz Restoranı	393,50	438,18
İnönü Üniversitesi Sera	1.022,00	1.031,00
İnönü Üniversitesi Yaşam Merkezi	4.498,00	4.498,00
Doğa Kampüs Kafe	464,60	497,00
Çardak Kafe	1.184,51	1.772,00

<b>Yöresel Lezzetler</b>	476,48	504,00
<b>Kale Su Sporları Merkezi</b>	899,18	946,00
<b>Karaciğer Nakil Enstitüsü</b>	17.704,44	20.000,00
<b>Merkezi Derslik Amfi Bloğu</b>	3.349,34	3.411,00
<b>Misafirhane</b>	3.924,32	4.623,00
<b>Mühendislik Fakültesi</b>	32.134,46	37.626,20
<b>Öğrenci Merkezi</b>	9.180,05	11.168,00
<b>Petrol Araştırma Laboratuvarı</b>	3.873,02	4.413,80
<b>Rasathane</b>	236,55	339,00
<b>Rektörlük A Blok</b>	2.264,40	2.400,00
<b>Rektörlük B Blok (İdari Birimler)</b>	6.698,24	7.332,00
<b>Sağlık Bilimleri Fakültesi</b>	10.897,73	11.944,00
<b>SKSDB - Kapalı Spor Salonu</b>	3.361,27	4.408,00
<b>Spor Bilimleri Fakültesi</b>	3.840,15	4.534,00
<b>Spor Bilimleri Fakültesi Cep Salon</b>	780,00	780,00
<b>Spor Bilimleri Fakültesi Kapalı Spor Salonu</b>	2.961,20	3.950,00
<b>Tıp Fakültesi</b>	13.492,15	14.966,25
<b>Tıp Fakültesi Amfi Bloğu</b>	3.393,92	3.503,62
<b>Turgut Özal Kongre ve Kültür Merkezi</b>	4.160,54	6.075,24
<b>Turgut Özal Tıp Merkezi/Enerji ve Isı Merkezi</b>	118.433,18	135.000,00
<b>Turgut Özal Tıp Merkezi Onkoloji Hastanesi</b>	31.590,00	31.590,00
<b>Üniversite AVM</b>	5.324,35	5.800,00
<b>Yabancı Diller Yüksekokulu</b>	5.700,26	6.055,50
<b>Malatya Meslek Yüksekokulu</b>	11.987,35	13.270,65
<b>OSB Meslek Yüksekokulu</b>	12.440,00	12.440,00
<b>Merkez Kampüs 11 Adet Basketbol ve Voleybol Sahası</b>	5.925,00	5.925,00
<b>Merkez Kampüs 7 Adet Açık Tenis Kortu</b>	4.662,00	4.662,00
<b>Merkez Kampüs 1 Adet Plaj Voleybol</b>	400,00	400,00
<b>Merkez Kampüs 3 Adet Açık Halı Saha</b>	4.500,00	4.500,00
<b>Stadyum</b>	12.400,00	12.400,00
<b>Kale Voleybol Sahası</b>	286,00	286,00
<b>Kale Basketbol Sahası</b>	608,00	608,00
<b>Üniversite Öğrenci Barınma Alanları</b>	95.197,00	95.197,00
<b>GENEL TOPLAM</b>	<b>600.294,23</b>	<b>653.289,71</b>

**Tablo 2: Alanların Fonksiyonel Sınıflandırılması**

<b>Fonksiyonlar</b>	<b>Toplam Kullanım Alanı (m<sup>2</sup>)</b>
<b>Eğitim</b>	128.722,48
<b>Araştırma</b>	28.330,27
<b>Yönetim</b>	37.943,17
<b>Sağlık</b>	188.129,80
<b>Kütüphane</b>	12.096,90
<b>Sosyal Alanlar</b>	36.062,04
<b>Spor Alanı</b>	51.172,27
<b>Barınma</b>	149.485,00
<b>Toplantı Salonu, Kültür/ Kongre Merkezleri</b>	6.890,86
<b>Diğer Alanlar</b>	14.461,22
<b>TOPLAM</b>	<b>653.294,01</b>

**Şekil 1: Toplam Kullanım Alanı (m<sup>2</sup>)**

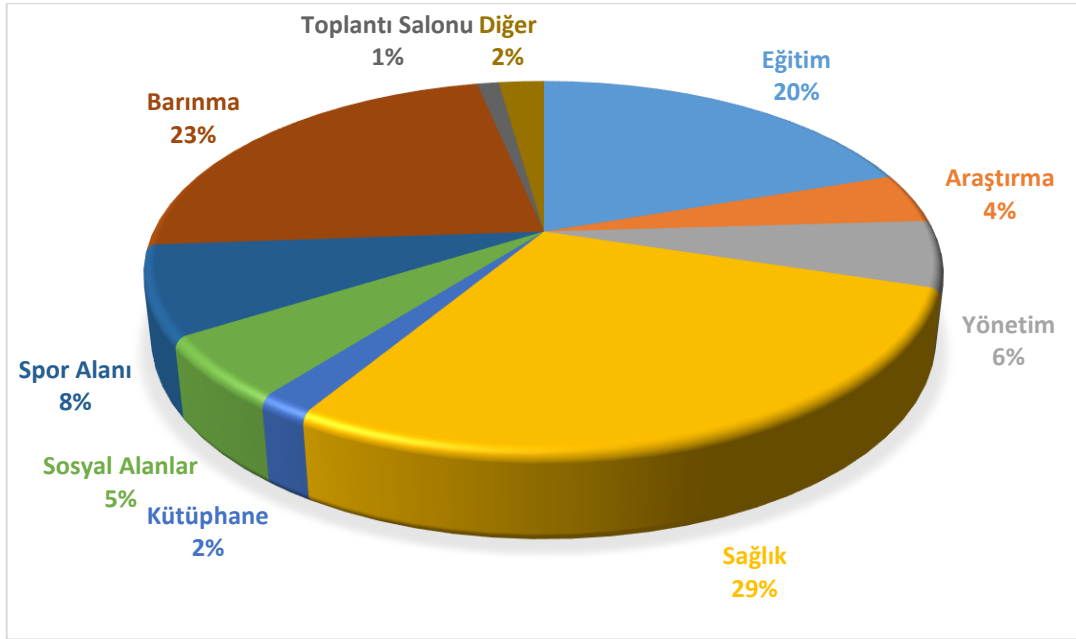

## 2. Teşkilat Yapısı

### Üst Yönetim

#### Rektör

Devlet ve vakıf üniversitelerine rektör, Cumhurbaşkanınca atanır. Rektör, üniversite tüzel kişiliğini temsil eder. Rektör, üniversitenin ve bağlı birimlerinin öğretim kapasitesinin rasyonel bir şekilde kullanılmasında ve geliştirilmesinde, öğrencilere gerekli sosyal hizmetlerin sağlanmasında, gerektiği zaman güvenlik önlemlerinin alınmasında, eğitim öğretim, bilimsel araştırma ve yayım faaliyetlerinin kalkınma planı, ilke ve hedefleri doğrultusunda planlanıp yürütülmesinde, bilimsel ve idari gözetim ve denetimin yapılmasında ve bu görevlerin alt birimlere aktarılmasında, takip ve kontrol edilmesinde ve sonuçlarının alınmasında birinci derecede yetkili ve sorumludur.

#### Görev, Yetki ve Sorumlulukları

- Üniversite kurullarına başkanlık etmek, yükseköğretim üst kuruluşlarının kararlarını uygulamak, üniversite kurullarının önerilerini inceleyerek karara bağlamak ve üniversiteye bağlı kuruluşlar arasında düzenli çalışmayı sağlamak,
- Her eğitim - öğretim yılı sonunda ve gerektiğinde üniversitenin eğitim öğretim, bilimsel araştırma ve yayım faaliyetleri hakkında Üniversitelerarası Kurula bilgi vermek,

- Üniversitenin yatırım programlarını, bütçesini ve kadro ihtiyaçlarını, bağlı birimlerinin ve üniversite yönetim kurulu ile senatonun görüş ve önerilerini aldıktan sonra hazırlamak ve Yükseköğretim Kuruluna sunmak,

- Gerekli gördüğü hallerde üniversiteyi oluşturan kuruluş ve birimlerde görevli öğretim elemanlarının ve diğer personelin görev yerlerini değiştirmek veya bunlara yeni görevler vermek,

- Üniversitenin birimleri ve her düzeydeki personeli üzerinde genel gözetim ve denetim görevini yapmak ve bu kanun ile kendisine verilen diğer görevleri yapmaktır.

- Rektör, ayrıca 5018 sayılı Kamu Mali Yönetim ve Kontrol Kanunu'nun 11. maddesi gereğince üst yönetici olarak idarelerinin stratejik planlarının ve bütçelerinin kalkınma planına, yıllık programlara, kurumun stratejik plan ve performans hedefleri ile hizmet gereklerine uygun olarak hazırlanması ve uygulanmasından, sorumlulukları altındaki kaynakların etkili, ekonomik ve verimli şekilde elde edilmesi ve kullanımını sağlamaktan, kayıp ve kötüye kullanımının önlenmesinden, malî yönetim ve kontrol sisteminin işleyişinin gözetilmesi, izlenmesi ve kanunlar ile Cumhurbaşkanlığı kararnamelerinde belirtilen görev ve sorumlulukların yerine getirilmesinden Bakan'a karşı sorumludur. Üst yöneticiler, bu sorumluluğun gereklerini harcama yetkilileri, malî hizmetler birimi ve iç denetçiler aracılığıyla yerine getirirler.

### **Rektör Yardımcıları**

Rektör, çalışmalarında kendisine yardım etmek üzere üniversitenin aylıklı profesörleri arasından en çok üç kişiyi rektör yardımcısı olarak seçer. Ancak merkezi açık öğretim yapmakla görevli üniversitelerde, gerekli hâllerde rektör tarafından beş rektör yardımcısı seçilebilir.

Rektör yardımcılarının görev süreleri rektörün görev süresi ile sınırlıdır. Rektör, görevi başında olmadığı zaman yardımcılardan birini yerine vekil bırakır.

### **Senato**

Rektörün başkanlığında, rektör yardımcıları, dekanlar ve her fakülteden fakülte kurullarınca üç yıl için seçilecek birer öğretim üyesi ile rektörlüğe bağlı enstitü ve yüksekokul müdürlerinden teşekkül eder. Senato, üniversitenin akademik organı olarak işlev görür. Senato, her eğitim öğretim yılı başında ve sonunda olmak üzere yılda en az iki defa toplanır. Rektör gerekli gördüğü hâllerde senatoyu toplantıya çağırır.

Senato, üniversitenin akademik organı olup aşağıdaki görevleri yapar:

- Üniversitenin eğitim - öğretim, bilimsel araştırma ve yayın faaliyetlerinin esasları hakkında karar almak,

- Üniversitenin bütününe ilgilendiren kanun ve yönetmelik taslaklarını hazırlamak veya görüş bildirmek,
- Rektörün onayından sonra Resmi Gazete'de yayımlanarak yürürlüğe girecek olan üniversite veya üniversitenin birimleri ile ilgili yönetmelikleri hazırlamak,
- Üniversitenin yıllık eğitim - öğretim programını ve takvimini inceleyerek karara bağlamak,
- Bir sınava bağlı olmayan fahri akademik unvanlar vermek ve fakülte kurullarının bu konudaki önerilerini karara bağlamak,
- Fakülte kurulları ile rektörlüğe bağlı enstitü ve yüksekokul kurullarının kararlarına yapılacak itirazları inceleyerek karara bağlamak,
- Üniversite yönetim kuruluna üye seçmek,
- Bu kanunla kendisine verilen diğer görevleri yapmaktır.

### **Üniversite Yönetim Kurulu**

Rektörün başkanlığında dekanlardan, üniversiteye bağlı değişik öğretim birim ve alanlarını temsil edecek şekilde senato tarafınca dört yıl için seçilecek üç profesörden oluşur. Rektör gerektiğinde yönetim kurulunu toplantıya çağırır. Rektör yardımcıları oy hakkı olmaksızın yönetim kurulu toplantılarına katılabilirler.

Üniversite Yönetim Kurulu, idari faaliyetlerde rektöre yardımcı bir organ olup aşağıdaki görevleri yapar:

- Yükseköğretim üst kuruluşları ile senato kararlarının uygulanmasında, belirlenen plan ve programlar doğrultusunda rektöre yardım etmek,
- Faaliyet plan ve programlarının uygulanmasını sağlamak, üniversiteye bağlı birimlerin önerilerini dikkate alarak yatırım programını, bütçe tasarısı taslağını incelemek ve kendi önerileri ile birlikte rektörlüğe, vakıf üniversitelerinde ise mütevelli heyetine sunmak,
- Üniversite yönetimi ile ilgili rektörün getireceği konularda karar almak,
- Fakülte, enstitü ve yüksekokul yönetim kurullarının kararlarına yapılacak itirazları inceleyerek kesin karara bağlamak,
- Bu kanun ile verilen diğer görevleri yapmaktır.

### **Genel Sekreter**

Genel Sekreterlik teşkilatı içerisinde en çok iki Genel Sekreter Yardımcısı ile görev yapmakta olup üniversite idari teşkilatının başıdır ve bu teşkilatın çalışmasından Rektör'e karşı

sorumludur. Genel Sekreter, üniversite idari teşkilatının başı olarak yapacağı görevler dışında, kendisine bağlı birimler aracılığı ile aşağıdaki görevleri yerine getirir:

- Üniversite idari teşkilatında bulunan birimlerin verimli, düzenli ve uyumlu şekilde çalışmasını sağlamak,
- Üniversite Senatosu ile Üniversite Yönetim Kurulunda oya katılmaksızın raportörlük görevi yapmak, bu kurullarda alınan kararların yazılması, korunması ve saklanması sağlamak,
- Üniversite Senatosu ile Üniversite Yönetim Kurulunun kararlarını üniversiteye bağlı birimlere iletme,
- Üniversite idari teşkilatında görevlendirilecek personel hakkında rektöre öneride bulunmak,
- Basın ve halkla ilişkiler hizmetinin yürütülmesini sağlamak,
- Rektörlüğün yazışmalarını yürütmek,
- Rektörlüğün protokol, ziyaret ve tören işlerini düzenlemek.

### **İç Denetim Birimi**

5018 Sayılı Kamu Mali Yönetimi ve Kontrol Kanunu'nun 65. maddesine dayanılarak hazırlanan "İç Denetçilerin Çalışma Usul ve Esasları Hakkında Yönetmelik'in 13/1 maddesi gereğince oluşturulmuştur. İç Denetim Birimi, birim faaliyetleri hakkında üst yöneticiye düzenli olarak bilgi verir ve denetlenen birimlerle uzlaşılmalı hususlar ile izleme sonuçlarını üst yöneticiye ayrıca raporlar. İç denetim faaliyetinin denetim standartları ve etik kurallara uygun ve etkili bir şekilde yürütülmesi için üst yönetici ve iç denetim birimi başkanı tarafından gerekli önlemler alınır.

### **Akademik Birimler**

#### **Fakülteler**

Fakülte organları; Dekan, Fakülte Kurulu ve Fakülte Yönetim Kurulundan oluşur.

#### **Dekan**

Fakültenin ve birimlerinin temsilcisi olan dekan; rektörün önereceği, üniversite içinden veya dışından üç profesör arasından Yükseköğretim Kurulunca üç yıl için seçilir ve normal usul ile atanır. Süresi biten dekan yeniden atanabilir.

Dekan, kendisine çalışmalarında yardımcı olmak üzere fakültenin aylıklı öğretim üyeleri arasından en çok iki kişiyi dekan yardımcısı olarak seçer. Ancak merkezi açık öğretim



yapmakla görevli üniversitelerde, gerekli hâllerde açık öğretim yapmakla görevli fakültenin dekanı tarafından dört dekan yardımcısı seçilebilir. Dekan yardımcıları, dekan tarafından en çok üç yıl için atanır. Dekana görevi başında olmadığı zaman yardımcılarından biri vekâlet eder. Göreve vekâlet altı aydan fazla sürerse yeni bir dekan atanır.

### **Görev, Yetki ve Sorumlulukları**

- Dekan, fakülte kurullarına başkanlık etmek, fakülte kurullarının kararlarını uygulamak ve fakülte birimleri arasında düzenli çalışmayı sağlamak,
- Her öğretim yılı sonunda ve istendiğinde fakültenin genel durumu ve işleyişi hakkında rektöre rapor vermek,
- Fakültenin ödenek ve kadro ihtiyaçlarını gerekçesi ile birlikte Rektörlüğe bildirmek, fakülte bütçesi ile ilgili öneriyi fakülte yönetim kurulunun da görüşünü aldıktan sonra Rektörlüğe sunmak,
- Fakültenin birimleri ve her düzeydeki personeli üzerinde genel gözetim ve denetim görevini yapmak ve 2547 sayılı Kanun'la kendisine verilen diğer görevleri yapmaktır.

Dekan, fakülte ve bağlı birimlerinin öğretim kapasitesinin rasyonel bir şekilde kullanılmasında ve geliştirilmesinde, gerektiği zaman güvenlik önlemlerinin alınmasında, öğrencilere gerekli sosyal hizmetlerin sağlanmasında, eğitim öğretim, bilimsel araştırma ve yayın faaliyetlerinin düzenli bir şekilde yürütülmesinde, bütün faaliyetlerin gözetim ve denetiminin yapılmasında, takip ve kontrol edilmesinde ve sonuçlarının alınmasında rektöre karşı birinci derecede sorumludur. Dekanın, ayrıca 5018 sayılı Kanun'la getirilen harcama yetkililiğine ilişkin görev ve sorumlulukları da bulunmaktadır.

### **Fakülte Kurulu**

Fakülte kurulu, dekanın başkanlığında fakülteye bağlı bölümlerin başkanları ile varsa fakülteye bağlı enstitü ve yüksekokul müdürlerinden ve üç yıl için fakülte'deki profesörlerin kendi aralarından seçecekleri üç, doçentlerin kendi aralarından seçecekleri iki, doktor öğretim üyelerinin kendi aralarından seçecekleri bir öğretim üyesinden oluşur.

Fakülte kurulu normal olarak her yarıyıl başında ve sonunda toplanır. Dekan gerekli gördüğü hallerde fakülte kurulunu toplantıya çağırır.

Fakülte kurulu akademik bir organ olup aşağıdaki görevleri yapar:

- Fakültenin eğitim - öğretim, bilimsel araştırma ve yayım faaliyetleri ve bu faaliyetlerle ilgili esasları, plan, program ve eğitim-öğretim takvimini kararlaştırmak,
- Fakülte yönetim kuruluna üye seçmek,

- Bu kanunla verilen diğer görevleri yapmaktır.

### **Fakülte Yönetim Kurulu**

Fakülte Yönetim Kurulu, dekanın başkanlığında fakülte kurulunun üç yıl için seçeceği üç profesör, iki doçent ve bir doktor öğretim üyesinden oluşur. Fakülte yönetim kurulu dekanın çağırısı üzerine toplanır. Yönetim Kurulu gerekli gördüğü hallerde geçici çalışma grupları, eğitim - öğretim koordinatörlükleri kurabilir ve bunların görevlerini düzenler.

Fakülte Yönetim Kurulu, idari faaliyetlerde dekana yardımcı bir organ olup aşağıdaki görevleri yapar:

- Fakülte kurulunun kararları ile tespit ettiği esasların uygulanmasında dekana yardım etmek,
- Fakültenin eğitim - öğretim, plan ve programları ile takvimin uygulanmasını sağlamak, fakültenin yatırım, program ve bütçe tasarısını hazırlamak,
- Dekanın fakülte yönetimi ile ilgili getireceği bütün işlerde karar almak,
- Öğrencilerin kabulü, ders intibakları ve çıkarılmaları ile eğitim - öğretim ve sınavlara ait işlemleri hakkında karar vermek,
- Bu kanunla verilen diğer görevleri yapmaktır.

### **Enstitüler**

Enstitü organları; Enstitü Müdürü, Enstitü Kurulu ve Enstitü Yönetim Kurulundan oluşur.

### **Enstitü Müdürü**

Üç yıl için ilgili fakülte dekanının önerisi üzerine Rektör tarafından atanır. Rektörlüğe bağlı enstitülerde bu atama doğrudan Rektör tarafından yapılır. Süresi biten müdür tekrar atanabilir. Müdürün, enstitüde görevli aylıklı öğretim elemanları arasından üç yıl için atayacağı en çok iki yardımcısı bulunur. Müdüre vekâlet etme veya müdürlüğün boşalması hâllerinde yapılacak işlem, dekanlarda olduğu gibidir. Enstitü müdürü, 2547 sayılı Kanun ile dekanlara verilmiş olan görevleri enstitü bakımından yerine getirir.

Ayrıca enstitü müdürlerinin 5018 sayılı Kanun'la getirilen harcama yetkililiğine ilişkin görev ve sorumlulukları da bulunmaktadır.

### **Enstitü Kurulu**

Enstitü Kurulu, müdürün başkanlığında, müdür yardımcıları ve enstitüyü oluşturan ana bilim dalı başkanlarından oluşur.

### **Enstitü Yönetim Kurulu**

Müdürün başkanlığında, müdür yardımcıları ve müdürce gösterilecek altı aday arasından Enstitü Kurulu tarafından üç yıl için seçilecek üç öğretim üyesinden oluşur. Enstitü Kurulu ve Enstitü Yönetim Kurulu, 2547 sayılı Kanun ile Fakülte Kurulu ve Fakülte Yönetim Kuruluna verilmiş görevleri enstitü bakımından yerine getirirler.

### **Yüksekokullar**

Yüksekokul organları; Yüksekokul Müdürü, Yüksekokul Kurulu ve Yüksekokul Yönetim Kurulundan oluşur.

### **Yüksekokul Müdürü**

Yüksekokul müdürü, üç yıl için, ilgili fakülte dekanının önerisi üzerine Rektör tarafından atanır. Rektörlüğe bağlı yüksekokullarda bu atama doğrudan Rektör tarafından yapılır. Süresi biten müdür tekrar atanabilir. Müdürün okulda görevli aylıklı öğretim elemanları arasından üç yıl için atayacağı en çok iki yardımcısı bulunur.

Müdüre vekâlet etme veya müdürlüğün boşalması hallerinde yapılacak işlem, dekanlarda olduğu gibidir. Yüksekokul müdürü, 2547 sayılı Kanun ile dekanlara verilmiş olan görevleri yüksekokul bakımından yerine getirir. Ayrıca yüksekokul müdürlerinin 5018 sayılı Kanun'la getirilen harcama yetkililiğine ilişkin görev ve sorumlulukları da bulunmaktadır.

### **Yüksekokul Kurulu**

Yüksekokul Kurulu, müdürün başkanlığında, müdür yardımcıları ve okulu oluşturan bölüm veya ana bilim dalı başkanlarından oluşur.

### **Yüksekokul Yönetim Kurulu**

Yüksekokul Yönetim Kurulu, müdürün başkanlığında, müdür yardımcıları ile müdürce gösterilecek altı aday arasından, Yüksekokul Kurulu tarafından üç yıl için seçilecek üç öğretim üyesinden oluşur. Yüksekokul Kurulu ve Yüksekokul Yönetim Kurulu, 2547 sayılı Kanun ile Fakülte Kurulu ve Fakülte Yönetim Kuruluna verilmiş görevleri yüksekokul bakımından yerine getirirler.

### **İdari Birimler**

#### **Bilgi İşlem Daire Başkanlığı**

- Bilgi İşlem Daire Başkanlığının görevi üniversitemiz bilgi işlem sistemini işletmek,
- Eğitim öğretim ve araştırmalara destek olmak,
- Üniversitemizin ihtiyaç duyacağı diğer bilgi işlem hizmetlerini yerine getirmek,
- Üst yönetici tarafından verilecek diğer benzeri görevleri yerine getirmek.

### **Hukuk Müşavirliği**

- Üniversitemizin öğrencileriyle ve diğer kişi/kurumlarla olan anlaşmazlık ve uyuşmazlıklarında adli ve idari mercilerde üniversitenin haklarını savunmak,
- Üniversitemiz tasarruflarının yürürlükteki kanunlara uygun olarak icrasında idareye yardımcı olmak,
- Üst yönetici tarafından verilecek diğer benzeri görevleri yerine getirmek.

### **İdari ve Mali İşler Daire Başkanlığı**

- Araç gereç ve malzemenin temini ile ilgili hizmetleri yürütmek,
- Temizlik, aydınlatma, ısıtma, bakım, onarım ve benzeri işleri yapmak,
- Basın ve grafik işleri ile evrak, yazı, teksir hizmetlerini yerine getirmek,
- Sivil savunma, güvenlik ve çevre kontrolü işlerini yürütmek,
- Üst yönetici tarafından verilecek benzeri görevleri yerine getirmek.

### **Kütüphane ve Dokümantasyon Daire Başkanlığı**

- Üniversitemiz kütüphanelerinin gerekli her türlü hizmetlerini karşılamak,
- Baskı, film, videobant, mikrofilm gibi kayıt katalogları ve hizmete sunma işlemleri ile bibliyografik tarama çalışmalarını yapmak,
- Üst yönetici tarafından verilecek diğer benzeri görevleri yerine getirmek.

### **Öğrenci İşleri Daire Başkanlığı**

- Öğrencilerimizin yeni kayıt, kabul ve ders durumları ile ilgili gerekli işleri yapmak,
- Mezuniyet, kimlik, burs, mezunların izlenmesi işlemlerini yürütmek,
- Üst yönetici tarafından verilecek diğer benzeri görevleri yerine getirmek.

### **Personel Daire Başkanlığı**

- Üniversitemizin insan gücü planlaması ve personel politikasıyla ilgili çalışmalar yapmak, personel sisteminin geliştirilmesiyle ilgili önerilerde bulunmak,
- Üniversitemizin personelinin atama, özlük ve emeklilik işleriyle ilgili işlemler yapmak,
- İdari personelin hizmet öncesi ve hizmet içi eğitimi programlarını düzenlemek ve uygulamak,

- Üst yönetici tarafından verilecek benzeri görevleri yerine getirmek.

### **Strateji Geliştirme Daire Başkanlığı**

- Ulusal kalkınma strateji ve politikaları, yıllık program ve hükümet programı çerçevesinde idarenin orta ve uzun vadeli strateji ve politikalarını belirlemek, amaçlarını oluşturmak üzere gerekli çalışmaları yapmak,

- İdarenin görev alanına giren konularda performans ve kalite ölçütleri geliştirmek ve bu kapsamda verilecek diğer görevleri yerine getirmek,

- İdarenin yönetimi ile hizmetlerin geliştirilmesi ve performansla ilgili bilgi ve verileri toplamak, analiz etmek ve yorumlamak,

- İdarenin görev alanına giren konularda, hizmetleri etkileyecek dış faktörleri incelemek, kurum içi kapasite araştırması yapmak, hizmetlerin etkililiğini ve tatmin düzeyini analiz etmek ve genel araştırmalar yapmak,

- Yönetim bilgi sistemlerine ilişkin hizmetleri yerine getirmek,

- İdarede kurulmuşsa Strateji Geliştirme Kurulunun sekretarya hizmetlerini yürütmek,

- İdarenin stratejik plan ve performans programının hazırlanmasını koordine etmek ve sonuçlarının konsolide edilmesi çalışmalarını yürütmek,

- İzleyen iki yılın bütçe tahminlerini de içeren idare bütçesini, stratejik plan ve yıllık performans programına uygun olarak hazırlamak ve idare faaliyetlerinin bunlara uygunluğunu izlemek ve değerlendirmek,

- Mevzuatı uyarınca belirlenecek bütçe ilke ve esasları çerçevesinde, ayrıntılı harcama programı hazırlamak ve hizmet gereksinimleri dikkate alarak ödeneğin ilgili birimlere gönderilmesini sağlamak,

- Bütçe kayıtlarını tutmak, bütçe uygulama sonuçlarına ilişkin verileri toplamak, değerlendirmek ve bütçe kesin hesabı ile malî istatistikleri hazırlamaktır.

- İlgili mevzuat çerçevesinde idare gelirlerini tahakkuk ettirmek, gelir ve alacaklarının takip ve tahsil işlemlerini yürütmek,

- Genel bütçe kapsamı dışında kalan idarelerde muhasebe hizmetlerini yürütmek,

- Harcama birimleri tarafından hazırlanan birim faaliyet raporlarını da esas alarak idarenin faaliyet raporunu hazırlamak,

- İdarenin mülkiyetinde veya kullanımında bulunan taşınır ve taşınmazlara ilişkin icmal cetvellerini düzenlemek,
- İdarenin yatırım programının hazırlanmasını koordine etmek, uygulama sonuçlarını izlemek ve yıllık yatırım değerlendirme raporunu hazırlamak,
- Malî kanunlarla ilgili diğer mevzuatın uygulanması konusunda üst yöneticiye ve harcama yetkililerine gerekli bilgileri sağlamak ve danışmanlık yapmak,
- Ön malî kontrol faaliyetini yürütmek
- İç kontrol sisteminin kurulması, standartlarının uygulanması ve geliştirilmesi konularında çalışmalar yapmak, üst yönetimin iç denetime yönelik işlevinin etkililiğini ve verimliliğini artırmak için gerekli hazırlıkları yapmak.
- Üst yönetici tarafından verilecek diğer görevleri yerine getirmek.

#### **Sağlık, Kültür ve Spor Daire Başkanlığı**

- Öğrencilerimizin ve personelimizin sağlık işleri ve tedavileri ile ilgili hizmetleri yürütmek,
- Öğrencilerimizin ve personelimizin barınma, yemek ve benzeri ihtiyaçlarını karşılamak,
- Öğrencilerimizin ve personelimizin, sportif, kültürel ve sosyal ihtiyaçlarını karşılayacak faaliyetleri düzenlemek,
- Üst yönetici tarafından verilecek diğer benzeri görevleri yerine getirmek.

#### **Yapı İşleri ve Teknik Daire Başkanlığı**

- Üniversitemizin bina ve tesislerinin projelerini yapmak, ihale dosyalarını hazırlamak, yapı ve onarımla ilgili ihaleleri yürütmek, inşaatları kontrol etmek ve teslim almak, bakım ve onarım işlerini yapmak,
- Kalorifer, kazan dairesi, soğuk oda, jeneratör, havalandırma sistemleri ile telefon santrali, çevre düzenleme ve araç işletme, asansör bakım ve onarımı ile benzer işleri yürütmektedir.

Şekil 2: İnönü Üniversitesi Teşkilat Şeması

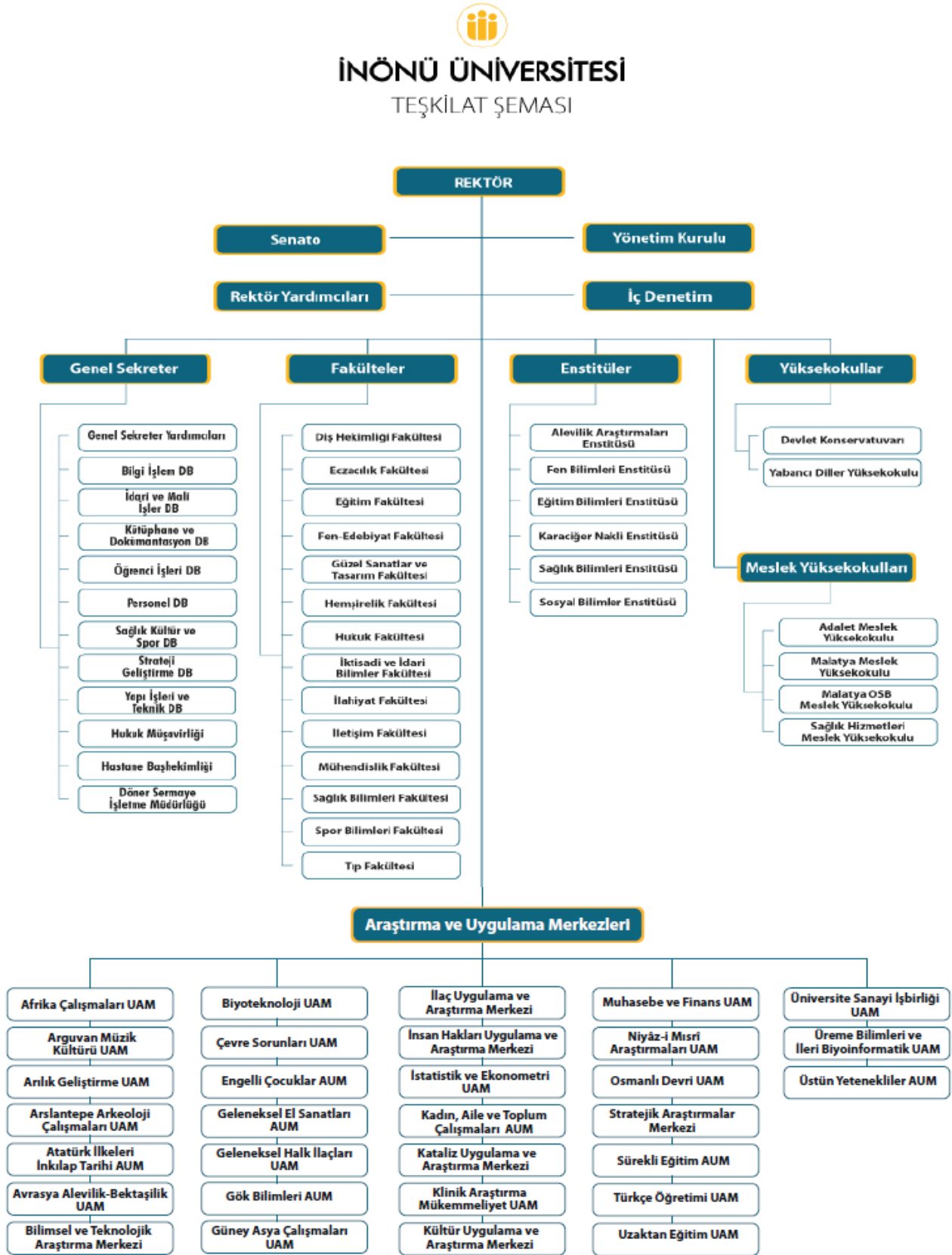

### **3. Bilgi ve Teknolojik Kaynaklar**

Bilgi İşlem Daire Başkanlığı üniversitemizin bilgisayar, ağ ve iletişim hizmetlerini yürüten idari faaliyet birimidir. Başkanlık, en güncel teknolojileri takip ederek tüm personel ve öğrencilerimize eğitim ve akademik çalışmalarında optimum yarar sağlayacak şekilde planlanan hizmetleri sunmakla yükümlüdür. Tüm kullanıcılarına e-posta, web, sunucu, teknik servis ve ofis hizmetleri sunmaktadır.

Verilen hizmetlerin kalite ve verimini arttırmak amacıyla Bilgi İşlem Daire Başkanlığı tarafından yürütülen ve geliştirilmeye çalışılan faaliyetler şunlardır:

- Bilgisayarların kurulum ve sağlıklı çalışmalarını temin etmek,
- Bilgisayar ağının sağlıklı ve tehlikelerden korunmuş biçimde düzenlenerek hizmete sunulmasını sağlamak,
- Akademik ve idari işlemlerde yazılımlar aracılığı ve teknolojik aygıtlardan yararlanarak verimli hizmet sunumu sağlamak,
- Üniversitemizin web sayfa tasarımları ve e-posta işlemlerini sağlıklı ve kesintisiz yürütmek,
- Arızalı cihaz ve ağ birimlerine ilk müdahaleyi yapacak teknik desteği sağlamak,
- Üniversite işleyişi ile karar verme mekanizmalarına şeffaflık ve hız kazandırmak
- Üniversitenin hizmetlerini daha iyi yürütebilmesi amacıyla ihtiyaç duyulan bilgisayar ve bileşen ürünlerinin toplu alımlarını gerçekleştirmektedir.

#### **3.3.Kütüphane Hizmetleri**

İnönü Üniversitesi Merkez Kütüphanesi, üniversitenin eğitim politikalarını ve bilimsel araştırmalarını desteklemek için geleneksel kütüphane hizmetlerini son teknolojik gelişmelerle yenileyerek okuyucusunun bilgi ihtiyacını maksimum düzeyde gerçekleştirmeyi amaçlamaktadır. Kütüphanemiz, kullanıcı odaklı hizmet anlayışına sahip ilkesiyle, hizmet ve faaliyetlerinde sürekli iyileştirmeyi esas alarak kullanıcı ihtiyaç ve beklentileriyle doğru orantılı olarak hizmet vermeye gayret göstermektedir.

#### **Kütüphanemizde Sunulan Hizmetler**

- Her türlü kütüphanecilik hizmetlerinde "Libra" adlı kütüphane programı kullanılmakta olup mevcut yayınların kataloglanması, Anglo American Cataloging Rules (AACR2)'ye göre yapılmakta ve Library of Congress (LC) sınıflama sistemi ile



sınıflanmaktadır.

- Kütüphanemiz açık raf sistemi ile hizmet vermektedir. Okuyucularımız kütüphane içerisinde yer alan tarama bilgisayarlarını kullanarak istedikleri kaynaklara daha kolay ulaşabilmektedirler. Kütüphanemizde bir adet personelsiz ödünç cihazı (selfchek) bulunmaktadır. Materyallerin ödünç alınması ve iadesi dışında ödünçle ilgili tüm işlemler kullanıcılar tarafından internet üzerinden yapılabilmektedir.

- Üniversitemizin abone olduğu elektronik tam metin ve bibliyografik veri tabanlarına <http://inonu.edu.tr/kütüphane/veritabanlari> adresinden erişilebilir. Bu veri tabanlarına üniversitemiz mensupları kurum e-posta adresleri ile uzaktan erişim sağlayabilmektedirler.

- Okuyucularımızdan gelen istekler doğrultusunda kütüphaneler arası ödünç hizmeti ile kütüphanede bulunmayan kaynaklar diğer kütüphanelerden temin edilmektedir. Okuyucularımız YÖK Ulusal Tez Merkezindeki tezlere de kütüphanemiz aracılığıyla erişim sağlamaktadırlar.

- Multimedia odamızda bulunan görsel ve işitsel sanat ürünlerinin yer aldığı koleksiyonumuzda klasik ürünlerin yanı sıra, ilgi gören görsel, işitsel materyaller yer almaktadır. Okuyucularımız bu kısımda yer alan bilgisayarlar aracılığı ile bu hizmetten faydalanmaktadırlar.

- 2015 yılından itibaren kurum bünyesinde üretilen bilgi kaynaklarının açık erişime sunulması çalışmaları kapsamında kurumsal arşiv çalışmalarımız devam etmektedir.

- Kütüphane binamızda yer alan 125 oturma kapasiteli seminer salonumuz kullanıcıların ihtiyaçlarına cevap verebilecek sesli ve görüntülü sunum imkânına sahip niteliktedir. Kütüphanede 320 oturum kapasiteli 7/24 açık okuma salonları okuyucuya hizmet vermektedir.

**Tablo 3: Okuyucu Hizmet Alanı**

<b>Hizmet Alanı</b>	<b>Alan (m<sup>2</sup>)</b>	<b>Oturum Kapasitesi</b>
<b>Okuma Salonu (A Blok)</b>	240	100
<b>Okuma Salonu (B Blok)</b>	255	220
<b>Diğer Çalışma Alanları</b>	780	550
<b>TOPLAM</b>	<b>1.275</b>	<b>870</b>

### 3.1.1.Kütüphane Otomasyon Sistemleri

Daire Başkanlığımızda her türlü kütüphanecilik hizmeti otomasyona bağlı olarak yapılmaktadır. Kütüphane programımız okuyucularımızın gerek kütüphane içinde gerekse web ortamında ihtiyaçlarına ve sorularına cevap verecek niteliktedir.

#### Kütüphane Otomasyon Sistemleri ve Kullanım Alanları

Bilişim Teknolojileri	Kullanım Alanları
<b>Libra Kütüphane Otomasyon Programı</b>	Kütüphanecilik faaliyetlerinin bilgisayar destekli olarak yürütülmesi ve izlenmesi için geliştirilmiştir.
<b>Dspace Açık Erişim</b>	Kurum bünyesinde üretilen bilgi kaynaklarının açık erişime sunulması amacıyla, açık kaynak kodlu kurumsal arşiv sistemidir.
<b>VETİS</b>	Üniversite ve araştırma merkezlerinde kullanılan ulusal veya uluslararası elektronik veri tabanlarına, kampüs dışından, hızlı, kolay ve güvenli bir şekilde ulaşabilmelerini sağlayan bir araçtır.
<b>Ankos (Kits)</b>	Kütüphaneler arası iş birliği takip sistemidir.
<b>Ulakbim (Tübess)</b>	Türkiye belge sağlama ve ödünç verme sistemidir.
<b>Jaws, Openbook, Braille Klavye, Ekran Büyütme</b>	Görme engellilere yönelik bilgisayar yazılım ve donanım teknolojileridir.
<b>Self Check</b>	Otomatik kitap ödünç verme-alma cihazıdır.
<b>Windows İşletim Sistemleri ve Ms Office Paketleri</b>	Unix tabanlı sunucular dışındaki bilgisayarlarda üniversite tarafından lisanslanan Windows işletim sistemleri ve MS Office paketleri kullanılmaktadır.
<b>İçerik Yönetim Sistemi</b>	Kütüphane web sayfası içerik yönetim sistemidir.

### 3.1.2.Kütüphane Kaynakları

#### a) Basılı Kaynaklar

Her yıl kullanıcı talepleri ve bütçe doğrultusunda kütüphane koleksiyonuna basılı kitap ve dergi eklenmektedir. Akademik dönem başında bütün birimlere yayın alımıyla ilgili yazı gönderilmekte olup okuyucularımız yayın isteğinde bulunabilmektedirler. Kataloğumuzda bulunmayan yayınlar Kütüphane Danışma Kurulunun onayına sunulur, uygun görülen yayınlar değerlendirmeye alınarak bütçe imkânları doğrultusunda sağlanmaya çalışılır.

Tablo 4: Basılı Kaynaklar

Kütüphaneler	Sayı
Merkez Kütüphane	207.986
Hukuk Fakültesi Kütüphanesi	9.728
İlahiyat Fakültesi İslami İlimler Kütüphanesi	40.930
Malatya MYO Kütüphanesi	1.712
Malatya OSB Meslek Yüksekokulu	2.221
<b>TOPLAM</b>	<b>262.577</b>

**b) Elektronik Kaynaklar**

Kütüphanemizde elektronik ulaşılabilen kitap ve dergi sayısı her yıl artmaktadır. Yeni fakülte ve bölümlerin açılması farklı alanlarda elektronik kaynak ihtiyacı doğurmuştur. İmkânlar doğrultusunda ihtiyaçlar karşılanmaktadır.

Tablo 5: Satın alma-Abonelik Kapsamında Erişim Sağladığımız Elektronik Kaynaklar

Kaynak Türü	Sayı
Elektronik Kitaplar	4.688
Abone Olunan Veri Tabanları	18
<u>3D Anatomi</u> Atlası (Primal Pictures) satın alma	1

Tablo 6: ULAKBİM Aracılığıyla Erişim Sağladığımız Elektronik Kaynaklar

Kaynak Türü	Sayı
Veri Tabanları	12
İntihal Programları (Turnitin-iThenticate)	3
Referans Yönetim Programı (Mendeley)	1

Tablo 7: Erişim Sağladığımız Elektronik Kaynak Sayıları

Kaynak Türü	Sayı
Veri Tabanları ile Ulaşılabilen Tam Metin Dergi Sayısı	41.917
Veri Tabanları ile Ulaşılabilen Tam Metin Kitap Sayısı	81.000
Veri Tabanları ile Ulaşılabilen Elektronik Kaynaklı Tez Sayısı	5.500.000

### c) Bağış Koleksiyonlar

Tablo 8: Koleksiyonlar

Koleksiyonlar	Sayı
Hasan BERKPINAR Koleksiyonu	11.760
Hüsamettin YILDIRIM Koleksiyonu	7.732

### d) Görsel Materyaller

Tablo 9: Görsel Materyaller

Materyaller	Sayı
CD/DVD	1.899

## 4. İnsan Kaynakları

Yükseköğretimde nitelikli ve katma değer oluşturma çabalarının temeli, hiç şüphesiz insan kaynaklarının etkin ve verimli bir şekilde yönetilmesinden geçmektedir. Küreselleşen dünyanın getirmiş olduğu insan odaklı birçok yenilik ve bu yeniliklerin kurumlar tarafından yönetilmesi sürdürülebilir bir başarı hedeflemesi açısından vazgeçilmez unsurların başında gelmektedir.

Üniversitemizde görev yapan akademik, idari ve sözleşmeli personel ile sürekli işçi pozisyonunda çalışanlarımızın yıllar itibari ile kadro durumları ve çalışanlarımızın çalıştığı birim, hizmet süreleri, cinsiyet, eğitim ve yaş gibi kriterlere göre hazırlanmış tabloları aşağıda gösterilmiştir.

Tablo 10: Akademik, İdari, Sözleşmeli Personel ve Sürekli İşçi Dağılımı

Kadro	İdari Personel		Akademik Personel		Geçici +Sürekli İşçi		Sözleşmeli Personel (4-B)		Genel Toplam			
	Sayı	Dağılım %	Sayı	Dağılım %	Sayı	Dağılım %	Sayı	Dağılım %	Sayı	Dağılım %		
Personel Sayısı	Toplam	2018	1.742	32	1.655	28	1.935	35	293	5	5.625	100
		2019	1.714	29	1.529	26	1.850	31	333	5	5.426	100
		2020	1.667	27	1.575	26	2.091	35	715	12	6.048	100
		2021	1.631	27	1.639	27	2.046	34	731	12	6.047	100
		2022	1604	26	1597	26	1.995	33	896	15	6.092	100
		2023	2.346	38,4	1478	24,19	1.921	31,46	364	5,95	6.109	100

Şekil 3: 2023 Personel Dağılımı

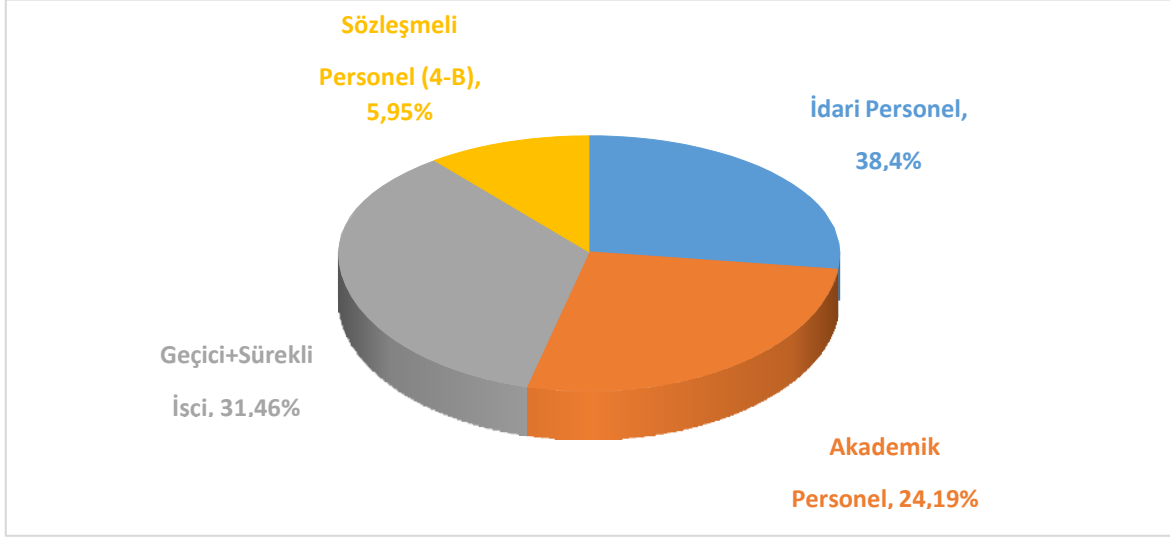

#### 4.1. Akademik Personel

##### 4.1.1. Akademik Personelin Kadro Dağılımı

Tablo 11: Yıllara Göre Akademik Personel Sayısı

Yıl	Kadro	K	E	Toplam Personel Sayısı
2018	Akademik	590	1065	1.655
2019	Akademik	552	977	1.529
2020	Akademik	557	1018	1.575
2021	Akademik	605	1034	1.639
2022	Akademik	599	998	1.597
2023	Akademik	566	912	1.478

Şekil 4: Akademik Personelin Cinsiyete Göre Dağılımı

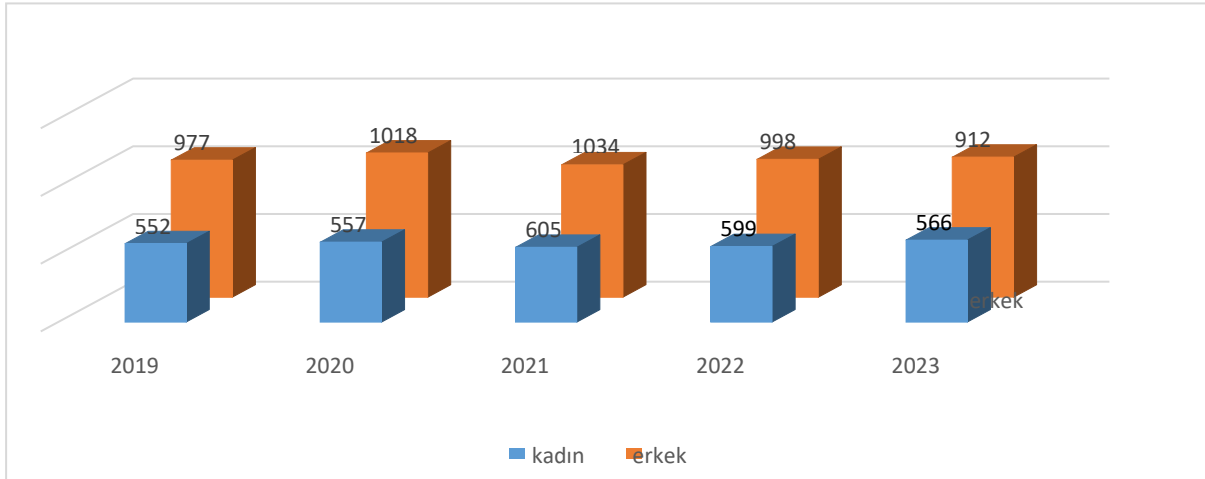

#### 4.1.2. Akademik Personelin Hizmet Sürelerine Göre Dağılımı

Tablo 12: Akademik Personelin Hizmet Sürelerine Göre Dağılımı

Personel	Çalışma	0-1	1-3	4-6	7-10	11-15	16-20	21 ÜZERİ	TOPLAM
Akademik	Tam Zamanlı	40	219	134	156	222	178	529	1478

Şekil 5: 2023 Yılı Akademik Personelin Hizmet Sürelerine Göre Dağılımı

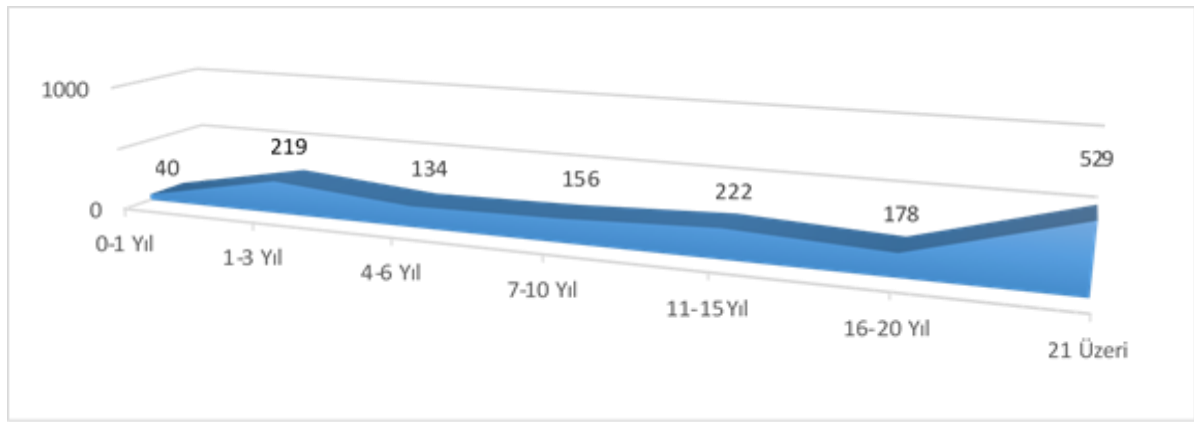

#### 4.1.2. Yabancı Uyruklu Akademik Personel

Tablo 13: Yabancı Uyruklu Akademik Personelin Unvana Göre Dağılımı

Birim	Ülke	Profesör	Doçent	Öğr. Görevlisi
Güzel Sanatlar ve Tasarım Fakültesi	Azerbaycan			1
	İran		1	
	Kırgızistan	1		
Mühendislik Fakültesi	Azerbaycan	1		
Tıp Fakültesi	ABD	1		
Yabancı Diller Yüksekokulu	Suudi Arabistan			1
	Suriyeli			3
	Filistin			1

#### 4.1.3.Üniversitemiz 2023 Yılı Akademik Personel Atama Sayıları

Tablo 14: 2023 Yılı Akademik Personel Atama Sayıları

	Prof.	Doç.	Dr. Öğr. Üyesi	Öğr. Gör.	Arş. Gör.	Toplam
Üniversite İçinden	23	52	19	4		98
Üniversite Dışından	2	3	35	6	84	130
<b>TOPLAM</b>	<b>25</b>	<b>55</b>	<b>54</b>	<b>10</b>	<b>84</b>	<b>228</b>

#### 4.1.4.2023 Yılında Üniversitemizde Akademik Personel Görevlendirme Durumu

Tablo 15: 2023 Yılında Üniversitemizde Gerçekleştirilen Görevlendirme Sayıları

	Kanun	Prof.	Doç.	Dr. Öğr. Üyesi	Öğr. Gör.	Arş. Gör.	Toplam
Üniversitemize Gelen	2547/40-b	1		1			2
	2547/40-d	3	3	2			8
	2547/38				1	1	2
Üniversitemizden Giden	2547/40-b	5	2				7
	2547/40-d	2	2	2		1	7
	2547/38	3		1	1		5

#### 4.2.İdari Personel

2023 yıl sonu itibarıyla idari personel kadro sayısı 2.346'dır.

##### 4.2.1.İdari Personelin Kadro Dağılımı

Tablo 16: Hizmet Sınıfı Bazında İdari Personelin Yıllar İtibarıyla Kadro Dağılımı

Sınıf	Kısaltma	Dolu (2020)	Dolu (2021)	Erkek (2021)	Kadın (2021)
Avukatlık Hizmetleri	AH	4	4	2	2
Eğitim Öğretim Hizmetleri	EÖH	2	2	2	0
Genel İdare Hizmetleri	GİH	554	546	382	164
Sağlık Hizmetleri	SH	787	1516	542	974
Teknik Hizmetler	TH	160	152	125	27
Yardımcı Hizmetler	YH	97	126	109	17
<b>TOPLAM</b>		<b>1604</b>	<b>2346</b>	<b>1162</b>	<b>1184</b>

Şekil 6: 2023 Yılı Hizmet Sınıfı Bazında İdari Personelin Kadro Dağılımı

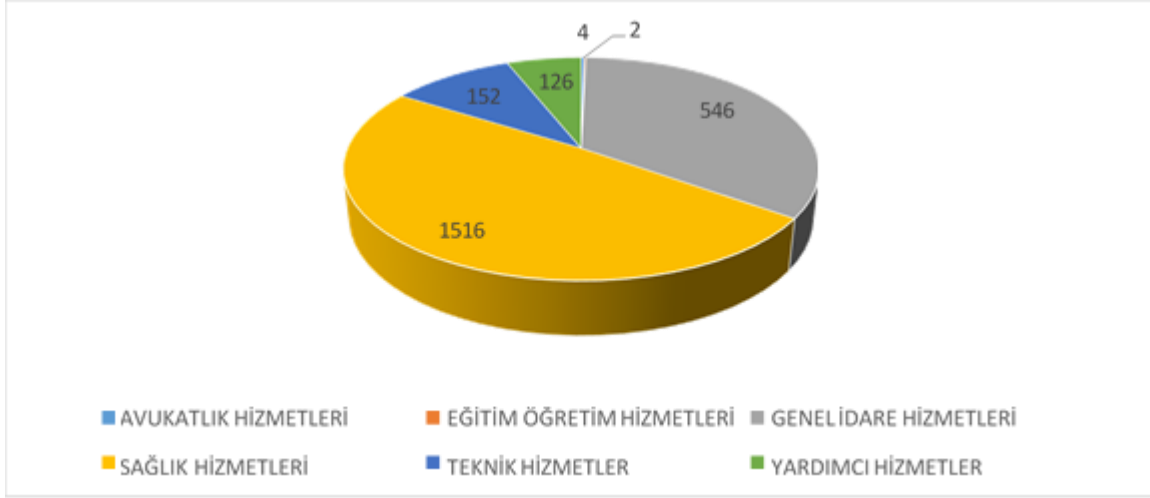

Tablo 17: 2023 Yılı İtibarıyla İdari Personelin Kadroların Bulunduğu Birimlere Göre Dağılımı

Birim	Avukatlık Hizmetleri	Genel İdare Hizmetleri	Sağlık Hizmetleri	Teknik Hizmetler	Yardımcı Hizmetler	Eğitim Öğretim Hizmetleri	TOPLAM
Adalet Meslek Yüksekokulu		2		1			3
Alevilik Araştırmaları Enstitüsü		1					1
Bilgi İşlem Daire Başkanlığı		43		8			51
Devlet Konservatuvarı Müdürlüğü		5					5
Diş Hekimliği Fakültesi		8	12	3	5		28
Döner Sermaye İşletmesi		1					1
Eczacılık Fakültesi		11	2	2			15
Eğitim Bilimleri Enstitüsü		5					5
Eğitim Fakültesi		11				2	13
Fen Bilimleri Enstitüsü		5					5
Fen Edebiyat Fakültesi		18		11	1		30
Genel Sekreterlik		28		7	6		41
Güzel Sanatlar ve Tasarım Fakültesi		6					6
Hemşirelik Fakültesi		3			1		4
Hukuk Fakültesi		6					6
Hukuk Müşavirliği	4	6					10
İdari ve Mali İşler Daire Başkanlığı		65			45		110
İktisadi ve İdari Bilimler Fakültesi		12					12
İlahiyat Fakültesi		9		3			12



İletişim Fakültesi		6		1			7
Karaciğer Nakli Enstitüsü		3					3
Kütüphane ve Dokümantasyon Daire Başkanlığı		15		3			18
Malatya Meslek Yüksekokulu		7		1			8
Malatya OSB Meslek Yüksekokulu		3			1		4
Mühendislik Fakültesi		12		8			20
Öğrenci İşleri Daire Başkanlığı		14		1			15
Personel Daire Başkanlığı		28		2	1		31
Sağlık Bilimleri Enstitüsü		10					10
Sağlık Bilimleri Fakültesi		12			1		13
Sağlık Hizmetleri Meslek Yüksekokulu		6					6
Sağlık Kültür ve Spor Daire Başkanlığı		39	2	4	27		72
Sosyal Bilimler Enstitüsü		5			1		6
Spor Bilimleri Fakültesi		8					8
Strateji Geliştirme Daire Başkanlığı		19					19
Tıp Fakültesi		10	1	3			14
Turgut Özal Tıp Merkezi		84	1499	20	28		1631
Yabancı Diller Yüksekokulu		8					8
Yapı İşleri ve Teknik Daire Başkanlığı		12		74	9		95
<b>TOPLAM</b>	<b>4</b>	<b>546</b>	<b>1516</b>	<b>152</b>	<b>126</b>	<b>2</b>	<b>2.346</b>

## 5. Sunulan Hizmetler

### 5.1. Eğitim Hizmeti

Ülkemizin saygın ve köklü üniversiteleri arasında yer alan İnönü Üniversitesi, 14 fakülte, 1 yüksekokul, 1 devlet konservatuarı, 4 meslek yüksekokulu, 6 enstitü, Turgut Özal Tıp Merkezi, 1 Teknokent ve 31 Araştırma ve Uygulama Merkeziyle 35.036 öğrenciye eğitim öğretim hizmeti veren bir üniversitedir.

Üniversitemizde tıp, diş hekimliği, eczacılık, fen ve mühendislik gibi temel ve uygulamalı bilimler ile sosyal bilimlerin hukuk, iktisadi ve idari bilimler, güzel sanatlar, iletişim, eğitim bilimleri ve ilahiyata kadar uzanan geniş bir alanında 36 ön lisans, 155 lisans, 151 yüksek lisans ve 86 doktora programında eğitim öğretim yapılmaktadır.

### 5.1.1. Program ve Öğrenci Sayıları

Tablo 18: Ön Lisans Program Sayıları

Meslek Yüksekokulları	Toplam
Adalet Meslek Yüksekokulu	3
Malatya Meslek Yüksekokulu	21
Malatya OSB Meslek Yüksekokulu	12
Sağlık Hizmetleri Meslek Yüksekokulu	22
<b>TOPLAM</b>	<b>58</b>

Tablo 19: Lisans Program Sayıları

Fakülteler	Toplam
Devlet Konservatuvarı	3
Diş Hekimliği Fakültesi	1
Eczacılık Fakültesi	1
Eğitim Fakültesi	39
Fen-Edebiyat Fakültesi	29
Güzel Sanatlar ve Tasarım Fakültesi	11
Hemşirelik Fakültesi	5
Hukuk Fakültesi	1
İktisadi ve İdari Bilimler Fakültesi	17
İlahiyat Fakültesi	10
İletişim Fakültesi	5
Mühendislik Fakültesi	27
Sağlık Bilimleri Fakültesi	11
Spor Bilimleri Fakültesi	7
Tıp Fakültesi	2
<b>TOPLAM</b>	<b>169</b>

Tablo 20: Lisansüstü Program Sayıları

Enstitüler	Yüksek Lisans	Doktora	Toplam
Alevilik Araştırmaları Enstitüsü	1	1	2
Eğitim Bilimleri Enstitüsü	22	11	26
Fen Bilimleri Enstitüsü	17	16	89
Karaciğer Nakli Enstitüsü	3	2	7
Sağlık Bilimleri Enstitüsü	44	30	81
Sosyal Bilimleri Enstitüsü	64	26	106
<b>TOPLAM</b>	<b>151</b>	<b>86</b>	<b>311</b>

## 5.1.2. Genel Öğrenci Sayıları

Tablo 21: 2023-2024 Eğitim-öğretim yılı Öğrenci Sayıları

Öğretim Düzeyi	I. Öğretim		II. Öğretim		Uzaktan Eğitim		Genel Toplam		TOPLAM
	K	E	K	E	K	E	K	E	
Fakülteler	11.398	9.139	1.287	1.735	1.002	885	13.687	11.759	25.446
Enstitüler	2.134	2.295	156	282	8	27	2.298	2.604	4.902
Meslek Yüksekokulları	2.509	3.050	87	76	36	73	2.632	3.199	5.831
Pedagojik Formasyon Programı	970	639	<i>Toplama Dâhil Edilmemiştir</i>				970	639	1.609
<b>TOPLAM</b>	<b>17.011</b>	<b>15.123</b>	<b>1.530</b>	<b>2.093</b>	<b>1.046</b>	<b>985</b>	<b>19.587</b>	<b>18.201</b>	<b>37.788</b>

Tablo 22: Ön Lisans Programları Öğrenci Sayıları

Meslek Yüksekokulları	2019	2020	2021	2022	2023
Adalet Meslek Yüksekokulu	535	568	531	541	487
Malatya Meslek Yüksekokulu	2033	1507	1414	1443	1489
Malatya OSB Meslek Yüksekokulu	402	827	1714	1550	1778
Sağlık Hizmetleri Meslek Yüksekokulu	1528	1621	1724	1782	2077
Uzaktan Öğretim	234	224	388	175	109
<b>TOPLAM</b>	<b>4732</b>	<b>4747</b>	<b>5231</b>	<b>5491</b>	<b>5831</b>

Tablo 23: Lisans Programları Öğrenci Sayıları

Fakülteler	2019	2020	2021	2022	2023
Beden Eğitimi ve Spor Yüksekokulu					3
Devlet Konservatuvarı Yüksekokulu	362	126	69	91	119
Diş Hekimliği Fakültesi	492	509	536	577	614
Eczacılık Fakültesi	440	489	496	515	536
Eğitim Fakültesi	4.090	3.649	2.999	3134	3020
Fen Edebiyat Fakültesi	3.808	3.846	3.055	3341	3600
Güzel Sanatlar ve Tasarım Fakültesi	734	713	637	667	775
Hemşirelik Fakültesi	596	933	1.141	1130	1080
Hukuk Fakültesi	1.038	1.014	943	992	977
İktisadi ve İdari Bilimler Fakültesi	4.256	3.676	2.943	3047	2879
İlahiyat Fakültesi	4.839	4.376	3.041	3127	2841
İletişim Fakültesi	995	1.047	1.094	1571	1697
Malatya Sağlık Yüksekokulu	233	112	66	28	17
Mühendislik Fakültesi	3.832	3.208	2.940	2850	2838

Sağlık Bilimleri Fakültesi	2.037	1.779	1.532	1543	1842
Spor Bilimleri Fakültesi	624	631	641	803	873
Tıp Fakültesi	1.658	1.702	1.710	1749	1735
Uzaktan Öğretim	899	911	675	489	2033
<b>TOPLAM</b>	<b>31.051</b>	<b>28.820</b>	<b>24.605</b>	<b>25654</b>	<b>25446</b>

**Tablo 24: Lisansüstü Öğrenci Sayıları**

Enstitüler	2019	2020	2021	2022	2023
Alevilik Araştırmaları Enstitüsü	23	34	34	50	59
Eğitim Bilimleri Enstitüsü	542	710	711	1088	958
Fen Bilimleri Enstitüsü	797	809	791	910	901
Karaciğer Nakli Enstitüsü	45	51	59	66	72
Sağlık Bilimleri Enstitüsü	603	605	624	660	639
Sosyal Bilimler Enstitüsü	1590	1899	1892	2364	2272
<b>TOPLAM</b>	<b>3600</b>	<b>4108</b>	<b>4111</b>	<b>5138</b>	<b>4901</b>

**Tablo 25: Lisansüstü Programlara Göre Öğrenci Sayıları**

Program	2019	2020	2021	2022	2023
Doktora	1.236	1.228	1060	1368	1314
Yüksek Lisans	2.557	2.399	3051	3770	3587
<b>TOPLAM</b>	<b>3.793</b>	<b>3.622</b>	<b>4111</b>	<b>5138</b>	<b>4901</b>

### 5.1.3. Mezun Olan ve Yeni Kayıt Yaptıran Öğrenci Sayıları

**Tablo 26: Eğitim Öğretim Yıllarına Göre Ön Lisans ve Lisans Mezun Öğrenci ve Yeni Kayıtlar**

Öğretim Düzeyi	2021-2022		2022-2023		2023-2024	
	Yeni Kayıt	Mezun Öğrenci	Yeni Kayıt (Lisans Tamamlama)	Mezun Öğrenci	Yeni Kayıt	Mezun Öğrenci
Fakülteler	5611	11097	139	4620	5093	8033
Yüksekokullar	2176	89	---	1312	1973	2534
<b>TOPLAM</b>	<b>7787</b>	<b>11186</b>	<b>139</b>	<b>5932</b>	<b>7066</b>	<b>10567</b>

**Tablo 27: Lisansüstü Mezun Öğrenci**

Program	Mezun Sayısı				
	2019	2020	2021	2022	2023
Doktora	84	90	101	356	927
Yüksek Lisans	282	196	240	811	2155
<b>TOPLAM</b>	<b>366</b>	<b>286</b>	<b>341</b>	<b>1167</b>	<b>3082</b>

#### 5.1.4. Uluslararası Öğrenci Sayıları

Tablo 28: Eğitim Öğretim Yıllarına Göre Tüm Aktif Uluslararası Öğrenci Sayıları

Öğretim Düzeyi	2021-2022			2022-2023			2023-2024		
	K	E	Toplam	K	E	Toplam	K	E	Toplam
Fakülteler	398	474	872				335	358	693
Enstitüler	22	54	76				32	50	82
Yüksekokullar	1	2	3				1	--	1
Meslek Yüksekokullar	29	42	71				39	32	71
<b>TOPLAM</b>	<b>398</b>	<b>474</b>	<b>1022</b>						<b>847</b>

Tablo 29: Uluslararası Öğrenci Sayılarının Ülkelere Göre Dağılımı

Ülkeler	Öğrenci Sayıları	Ülkeler	Öğrenci Sayıları
ABD	3	İran	34
Afganistan	69	İsviçre	--
Almanya	12	Kazakistan	6
Avustralya	1	Tacikistan	1
Avusturya	-	Kırgızistan	1
Azerbaycan	68	Kongo	2
Bosna Hersek	3	İsveç	1
Bulgaristan	--	Makedonya	1
Cibuti	1	Mısır	4
Çin	1	Norveç	1
Ekvator Ginesi	9	Polonya	1
Endonezya	3	Romanya	11
Etiyopya	5	Somali	78
Filistin	2	Sudan	2
Fransa	2	Suriye	448
Güney Afrika	--	Tanzanya	--
Güney Kore	1	Türkmenistan	54
Gürcistan	2	Uganda	--
Hollanda	2	Ürdün	4
Irak	2	Yemen	11
<b>TOPLAM</b>		<b>847</b>	

#### 5.4 Toplumun Sunulan Hizmetler

##### 5.4.1 Sağlık Hizmetleri

###### 5.4.1.1 Turgut Özal Tıp Merkezi

İnönü Üniversitesi Tıp Fakültesi Araştırma Hastanesi, 1990 yılında Devlet Hastanesi'ne ait barakalarda geçici olarak hizmete başlamıştır. Sağlık alanında ülkemizin en önemli ve en modern hastane projesi olan Turgut Özal Tıp Merkezi'nin temeli 1991 yılında atılmış ve beş

yıl içerisinde tamamlanarak 1996 yılında hizmete girmiştir. İnönü Üniversitesi Turgut Özal Tıp Merkezi, Malatya'nın 10 km doğusunda 309 nolu karayolu üzerinde yaklaşık 6.400 dönüm alana kurulmuş kampüs içinde yer almaktadır. Binanın dışı ısı yalıtımlı, yüksek reflektif özellikli camlar ile bariyerli giydirme cepheidir. Dışarı açılan penceresi bulunmamaktadır. Tüm kapalı alanlarda ısıtma, ameliyathane ile yoğun bakımlarda hijyenik klimatizasyon, soğutma ve havalandırma klima santralleri, soğutma grupları ve aspiratörlerden oluşan iklimlendirme ile sağlanmaktadır.

Hastanemiz sağladığı sağlık hizmetleri ile bölge hastanesi olup komşu ülkelerden de hasta kabul etmektedir. Karaciğer naklinde dünyada ilk üçe giren hastanemiz, böbrek nakli, kemik iliği transplantasyonu, yanık merkezi ile geniş kapsamlı hizmetler vermektedir. Hasta odalarımızın büyük bir bölümü ikişer kişilik olup müstakil tuvalet ve banyosu mevcuttur. Merkezi oksijen ve vakum sistemleri her odada bulunmaktadır. İl dışından gelen hastalarımızın yakınları için konuk evi bulunmakta olup çocukları yoğun bakımda olan anneler için refakatçi anne ünitesi bulunmaktadır.

İnönü Üniversitesi Turgut Özal Tıp Merkezi 1.238 yataklı ana bina, 217 yataklı Onkoloji Hastanesi ve 152 yataklı Karaciğer Nakli Hastanesi olmak üzere birbirine birleşik üç ana binada 187.000 m<sup>2</sup> kapalı alanda; 15 branşta 316'si yoğun bakım olmak üzere toplam 1.607 hasta yatağına sahip olup 41 branşta 114 poliklinik odası ve modern tıp teknolojisi ile donatılmış 39 ameliyathane odası ile dışa bağımlı olmadan üçüncü basamak sağlık hizmeti vermektedir.

**Şekil 7: Poliklinik Başvuru Sayıları**

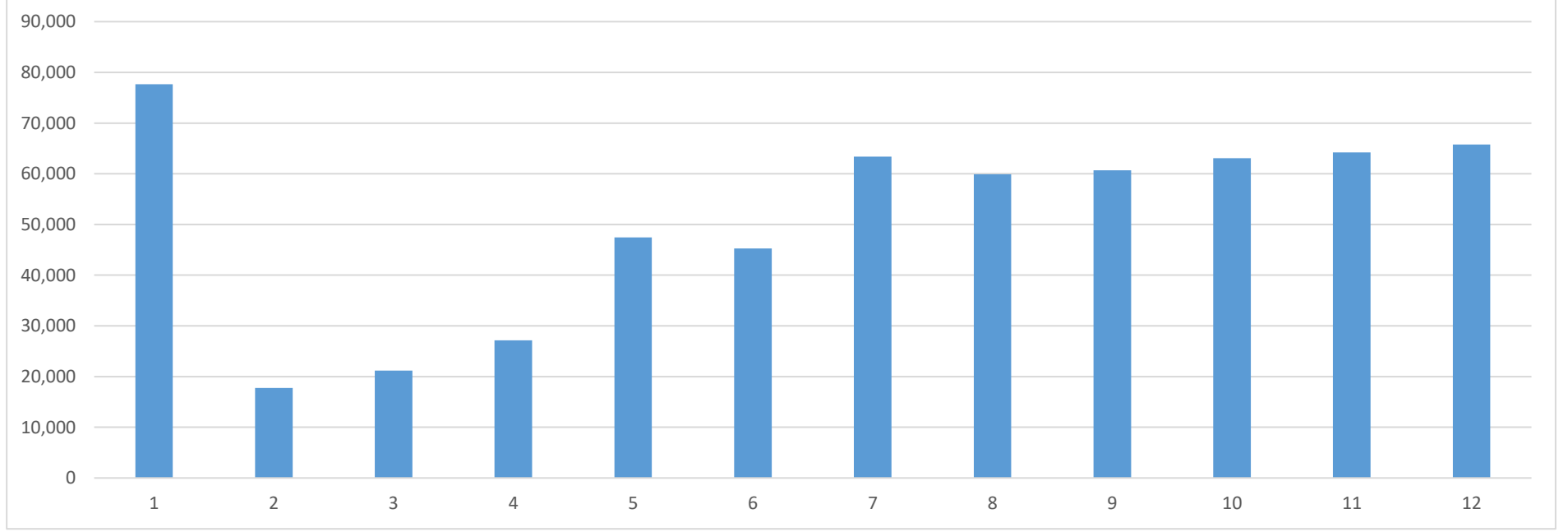

Yıl	Ocak	Şubat	Mart	Nisan	Mayıs	Haziran	Temmuz	Ağustos	Eylül	Ekim	Kasım	Aralık	Toplam
2023	77.672	17.735	21.179	27.145	47.430	45.266	63.360	59.896	60.698	63.046	64.213	65.766	613.406

**Şekil 8: Ameliyat Sayıları**

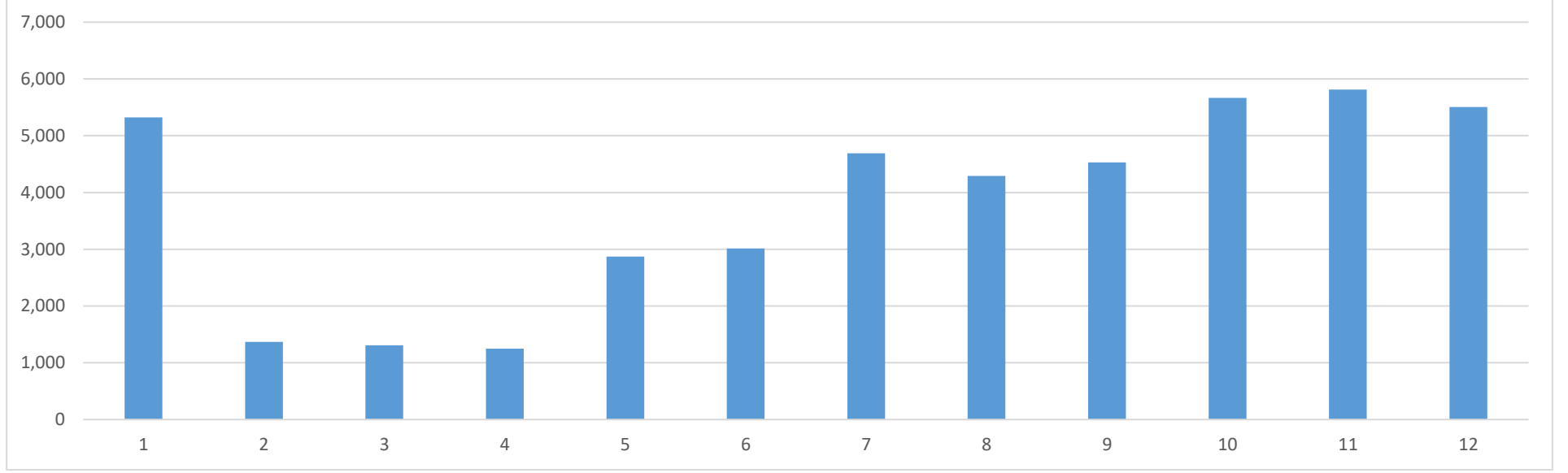

Yıl	Ocak	Şubat	Mart	Nisan	Mayıs	Haziran	Temmuz	Ağustos	Eylül	Ekim	Kasım	Aralık	Toplam
2023	5.324	1.368	1.308	1.250	2.872	3.015	4.692	4.289	4.528	5.666	5.813	5.507	45.632



**Şekil 9: Yoğun Bakım Hasta Sayıları**

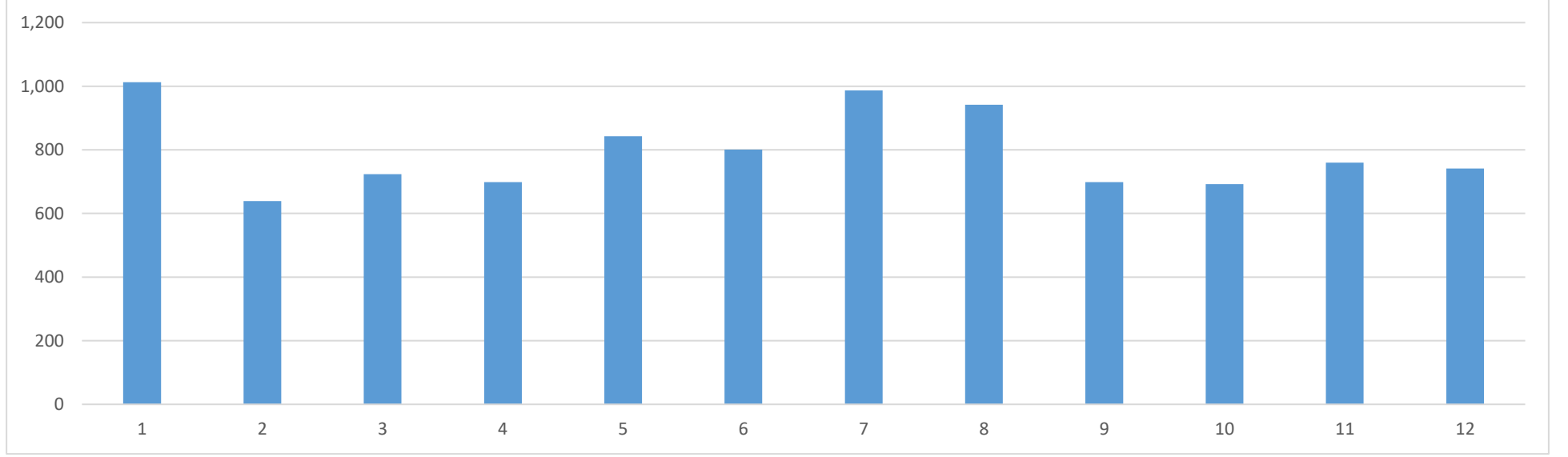

Yıl	Ocak	Şubat	Mart	Nisan	Mayıs	Haziran	Temmuz	Ağustos	Eylül	Ekim	Kasım	Aralık	Toplam
2023	1.013	639	724	699	843	801	987	942	699	692	760	741	9.540

**Şekil 10: Yatan Hasta Sayıları**

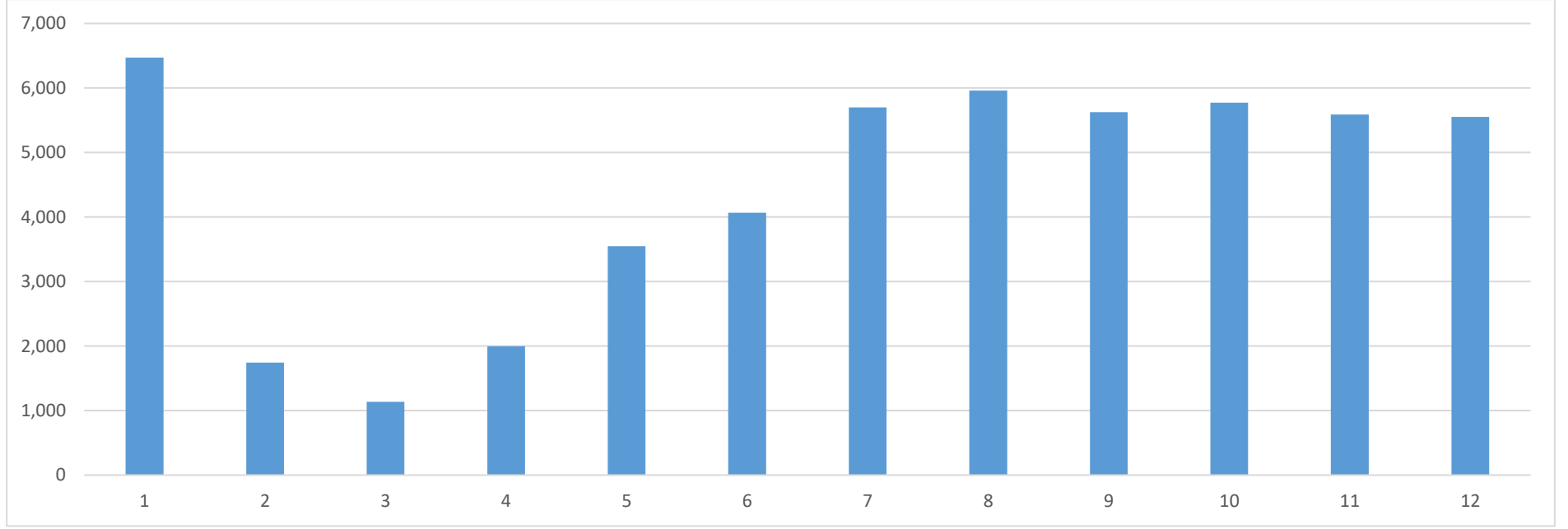

Yıl	Ocak	Şubat	Mart	Nisan	Mayıs	Haziran	Temmuz	Ağustos	Eylül	Ekim	Kasım	Aralık	Toplam
2023	6.471	1.742	1.135	1.995	3.546	4.066	5.700	5.961	5.627	5.774	5.589	5.552	53.158

## Yıllar İtibari ile Nakil Sayıları

Tablo 29: Yıllar İtibari ile Karaciğer Nakli Sayıları

Yıllar	Karaciğer Nakli
2002-2006	22
2007	54
2008	153
2009	108
2010	175
2011	222
2012	185
2013	304
2014	219
2015	203
2016	229
2017	223
2018	272
2019	277
2020	244
2021	231
2022	280
2023	241
<b>TOPLAM</b>	<b>3642</b>

Tablo 30: Yıllar İtibari ile Böbrek Nakil Sayıları

Yıllar	Böbrek Nakli
2007-2009	4
2010	10
2011	29
2012	33
2013	26
2014	39
2015	28
2016	35
2017	27
2018	43
2019	30
2020	15
2021	27
2022	37
2023	13
<b>TOPLAM</b>	<b>396</b>

**Tablo 31: Kök Hücre ve Kemik İliği Nakli Sayıları**

Yıllar	Erişkin	Çocuk	Toplam
2010	4		4
2011	28		28
2012	19		19
2013	35		35
2014	68		68
2015	67		67
2016	74		74
2017	99	2	101
2018	129	14	143
2019	222	20	242
2020	177	11	188
2021	277	20	297
2022	177	14	191
2023	164	11	175
<b>TOPLAM</b>	<b>1540</b>	<b>92</b>	<b>1632</b>

**Tablo 32: Kornea Nakli Sayıları**

Yıllar	Kornea Nakli
2013	17
2014	90
2015	59
2016	31
2017	43
2018	54
2019	35
2020	9
2021	13
2022	15
2023	3
<b>TOPLAM</b>	<b>369</b>

**Tablo 33: İnce Bağırsak Nakli Sayıları**

Yıllar	İnce Barsak Nakli
2015	2
2016	1
2017	1
2018	0
2019	3
2020	1
2021	1
2022	0
2023	0
<b>TOPLAM</b>	<b>9</b>

**Tablo 34: Pankreas Nakli Sayıları**

Yıllar	Pankreas Nakli
2019	3
2020	1
2021	1
2022	0
2023	0
<b>TOPLAM</b>	

**Tablo 35: 2023 Sağlık Turizmi**

Aylar	Sayı
Ocak	9
Şubat	0
Mart	7
Nisan	0
Mayıs	0
Haziran	4
Temmuz	8
Ağustos	18
Eylül	3
Ekim	17
Kasım	27
Aralık	15
<b>TOPLAM</b>	<b>108</b>

**Tablo 36: 2023 Yılı Ülkelere Göre Sağlık Turizmi Sayıları**

ÜLKE	SAYI	ÜLKE	SAYI
Azerbaycan	3	Kırgızistan	1
Ürdün		Rusya	1
İngiltere	1	İran	4
Irak		Suudi Arabistan	
Suriye		Finlandiya	
Türkmenistan		Kazakistan	
Afganistan		Bulgaristan	
Cezayir		Somali	
Gürcistan	1	Kamerun	1
Özbekistan		Filistin	2
<b>TOPLAM</b>		<b>14</b>	

**Tablo 37: 2023 Yılı Sağlık Turizmi Hastalarının Bölümlere Göre Dağılımı**

<b>Klinik</b>	<b>Sayı</b>
Genel Cerrahi Ana Bilim Dalı	1
Psikiyatri Ana Bilim Dalı	1
Dermatoloji Ana Bilim Dalı	1
Üroloji Ana bilim Dalı	1
Kardiyoloji Ana Bilim Dalı	6
Radyasyon Onkolojisi Ana Bilim Dalı	1
Göğüs Hastalıkları Bilim Dalı	2
Medikal Onkoloji Bilim Dalı	2
İç Hastalıkları Ana Bilim Dalı	1
Fiziksel Tıp Rehabilitasyon Ana Bilim Dalı	1
Romotoloji Ana Bilim Dalı	2
Nöroloji Ana Bilim Dalı	2
Endokrinoloji Bilim Dalı	2
Çocuk Sağlığı ve Hastalıkları Ana Bilim Dalı	1
Anesteziyoloji Ana Bilim Dalı	9
<b>TOPLAM</b>	<b>33</b>

#### **5.4.1.2 Onkoloji Hastanesi**

Türkiye'nin en büyük ve en kapsamlı Onkoloji Hastanesinin inşaatı ve tefrişatı 2020 yılı içerisinde tamamlanmış 28.07.2020 tarihinde hasta kabulüne başlamıştır. Toplam kapalı alanı 31.590 m<sup>2</sup> dir

İnönü Üniversitesi Turgut Özal Tıp Merkezi Onkoloji Hastanesinde 156 tek kişilik servis yatağı, 40 tek kişilik kemik iliği hasta tedavi odası, 16 yoğun bakım yatağı ve 5 iyot tedavi odası ile toplamda 217 yatak kapasitesine ek olarak 84 tek kişilik kemoterapi odası, 16 poliklinik odası ile bölgenin ve Türkiye'nin en büyük onkoloji hastanesidir.

Merkezimizde onkoloji hastaları için Tüm Beden Işınlaması (TBI) işlemi yapılmaktadır, Tüm beden ışınlanması (TBI), tüm vücudun tedavi amacıyla radyasyona maruz bırakılmasıdır. Allojenik hematopoetik kök hücre nakli (HKHN) nin önemli bir parçasıdır. TBI, lösemi (ALL, AML) , Aplastik anemi, Hodgkin ve Non Hodgkin lenfoma, multipl miyelom gibi çeşitli hastalıkların tedavisinde kullanılır. Kemik iliği nakline hazırlık amaçlı bir tedavi yöntemi olup kemoterapi programından sonra uygulanır.

Hastanemizde bu hizmet 10.03.2020 tarihinde hizmete girmiş ve yeni onkoloji hastanesinin açılması ile birlikte daha fazla hastaya hizmet verme şansı doğmuştur. Bu hizmetimizle şehrimizde ve bölgemizde önemli bir ihtiyaca cevap vermiş bulunmaktayız. İlerleyen yıllarda daha farklı tekniklerle ve cihazlarla da TBI yapabilme konusunda çalışmalarımız devam etmektedir.

**Tablo38: Ayaktan Kemoterapi Seans Sayıları**

<b>Aylar</b>	<b>Sayı</b>
<b>Ocak</b>	580
<b>Şubat</b>	115
<b>Mart</b>	382
<b>Nisan</b>	438
<b>Mayıs</b>	579
<b>Haziran</b>	613
<b>Temmuz</b>	736
<b>Ağustos</b>	670
<b>Eylül</b>	678
<b>Ekim</b>	681
<b>Kasım</b>	627
<b>Aralık</b>	632
<b>TOPLAM</b>	<b>6731</b>

#### **5.4.1.3 Diş Hekimliği Fakültesi Hastanesi**

Çok yönlü ve yenilikçi düşünme becerisine sahip hayat boyu öğrenmeyi ilke edinmiş, paylaşımcı, girişimci diş hekimleri, uzmanlar ve akademisyenler yetiştirmek, toplumun ağız ve diş sağlığını en yüksek düzeye taşımak için yüksek kalitede koruyucu ve düzeltici tedavi hizmeti sunmak, uluslararası düzeyde bilimsel araştırma/yayın yapmayı kendine misyon edinen Diş Hekimliği Fakültesi; eğitim, hasta tedavisi ve araştırma kalitesi ile ağız-diş sağlığını geliştirmede bölgemizde, ülkemizde ve komşu ülkelerde referans merkezi olma vizyonuna sahiptir.

**Tablo 39: Diş Hekimliği Fakültesi Hasta Müracaat ve İşlem Sayısı**

<b>Ana Bilim Dalları</b>	<b>Hasta Müracaat Sayısı</b>	<b>Hasta İşlem Sayısı</b>
<b>Ağız Diş Çene Radyolojisi</b>	31.190	61.991
<b>Ağız Diş Çene Cerrahisi</b>	30.242	26.227
<b>Periodontoloji</b>	17.652	48.240
<b>Protetik Diş Tedavisi</b>	10.718	15.925
<b>Pedodonti</b>	22.939	49.935
<b>Ortodonti</b>	19.670	1.873
<b>Restoratif Diş Tedavisi</b>	7.009	11.721
<b>Endodonti</b>	16.003	13.944
<b>Engelli Diş Tedavi Birimi</b>	144	2.926
<b>TOPLAM</b>	<b>155.567</b>	<b>232.782</b>

## II. AMAÇ VE HEDEFLER

### A. TEMEL DAYANAK

11. Kalkınma Planı içerisinde yer alan eğitim kalitesinin artırılması ve eksiklerin giderilmesi hususları gereğince üniversitemizin 2022-2026 Stratejik Planını hazırlanmıştır. Başta nitelikli insan gücünün yetiştirilmesi olmak üzere, Ar-Ge çalışmaları ve topluma hizmet adına yapılacak faaliyetleri kapsayan geniş amaçlarımız ve hedeflerimiz 11. Kalkınma Planı ile uyumlu olacak şekilde belirlenmiş ve hayata geçirilmesi için tüm birimlerimiz özveri ile üzerlerine düşen görevlerini yerine getirmektedir. 12. Kalkınma Planı içerisinde yer alan hususlarda ayrıca takip edilmektedir.

### B. İDARENİN AMAÇ VE HEDEFLERİ

**A.1: Öğrenci merkezli eğitim-öğretim programları ile çağın gerektirdiği becerilere sahip, edindiği bilgileri uygulamaya dönüştürebilen, güncel eğitim modelleri ile desteklenen yetkin bireyler yetiştirmek**

**H.1:** Tüm akademik birimlerimizde akreditasyon süreçlerinin başlatılması

**H.2:** Uygulamalı eğitimin yaygınlaştırılması

**H.3:** Lisansüstü öğrencilerin toplam öğrenciler içindeki payının beşinci yılsonu itibariyle %20'ye çıkarılması

**H.4:** Çift ana dal ve yan dal programlarının ve bu programlara devam eden öğrenci sayılarının artırılması

**H.5:** Eğitim öğretim programlarındaki derslerin ve ders içeriklerinin iç ve dış paydaşların görüşleri de alınarak her yıl gözden geçirilmesi

**H.6:** Mezun olan öğrencilere sosyal transkript verilmesi

**A.2: Nitelikli ve katma değeri yüksek araştırma-geliştirme çalışmalarını artırarak araştırma üniversitesi statüsü kazanmak, üniversite-sanayi iş birliğini geliştirmek ve dünyada ilk 500 üniversite arasında yer almak**

**H.1:** Çok disiplinli laboratuvar ve araştırma merkezlerinin fiziki alt yapılarının güçlendirilmesine yönelik yatırımların en az %20 oranında artırılması

**H.2:** Nitelikli yayın, bilimsel araştırma projeleri, patent ve stratejik araştırma sayılarının en az %50 oranında artırılması

**H.3:** Kamu-Üniversite-Sanayi iş birliğinde AR-GE tabanlı girişimcilik projeleri sayısının en az %20 oranında artırılması

**H.4:** Araştırma uygulama merkezlerinin akademik çıktılarının en az %100 oranında artırılması

**H.5:** Ufuk Avrupa, ERA, AB vb. uluslararası fonlardan daha fazla yararlanılması

**A.3: Uluslararası standartlarda sunulan sağlık hizmetini geliştirmek, çeşitlendirmek, sürdürülebilirliğini ve erişilebilirliğini sağlamak**



**H.1:** Sağlık hizmetleri altyapısının geliştirilmesi ve daha fazla hastaya kaliteli hizmet sunulması

**H.2:** Uluslararası akreditasyonun sağlanması

**H.3:** Telesağlık hizmetleri ile sağlık hizmetine kolay erişimin sağlanması

**H.4:** Sağlık turizminin nitelik ve nicelik olarak geliştirilmesi, ulusal ve uluslararası tercih edilebilirliğinin artırılması

**H.5:** Organ naklinin çeşitlendirilmesi ve organ nakli sayısının her yıl en az % 10 oranında artırılması

**A.4: Kültür, sanat ve spor faaliyetleri ile toplumsal gelişmeye katkı sağlamak**

**H.1:** Ulusal ve uluslararası düzeyde kültürel, sanatsal ve sportif etkinliklerin her yıl en az %20 oranında artırılması

**H.2:** Yapılacak araştırmalarla bölgenin doğal ve kültürel zenginliklerinin ortaya çıkarılması, korunması ve geliştirilmesi

**H.3:** Sosyal sorumluluk proje sayısının her yıl %15 oranında artırılması

**A.5: Kurumsal yapıyı güçlendirmek ve kurumsal kapasiteyi geliştirmek**

**H.1:** İnsan kaynakları yönetim sisteminin geliştirilmesi

**H.2:** Bilgi yönetim sisteminin geliştirilmesi

**H.3:** Üniversitemizin gelirlerinin artırılması, altyapı ve fiziksel olanakların iyileştirilmesi

**H.4:** Yeşil Kampüs çalışmalarının sürdürülebilir hale getirilmesi

**H.5:** Kurum kültürünün geliştirilmesi

### **C. TEMEL POLİTİKA VE ÖNCELİKLER**

İnönü Üniversitesinin temel faaliyet alanları olan eğitim öğretim, sağlık, araştırma ve geliştirme, topluma hizmette benimsediği ve “İnönü Üniversitesi 2017-2021 Stratejik Planı”nda gösterilen değerlerimiz şunlardır:

- Bilimsellik
- Adalet
- Akademik Özgürlük
- Bireysel, Toplumsal ve Evrensel Değerlere Saygı
- Liyakat ve Ehliyet
- Yönetişim
- Şeffaflık ve Hesap Verebilirlik
- Yenilikçilik ve Girişimcilik
- Çevreye duyarlılık

## İNÖNÜ ÜNİVERSİTESİ PERFORMANS BİLGİSİ

**Bütçe Yılı:** 2024  
**Program Adı:** ARAŞTIRMA, GELİŞTİRME VE YENİLİK

**Alt Program Adı:** YÜKSEKÖĞRETİMDE BİLİMSEL ARAŞTIRMA VE GELİŞTİRME  
**Gereke ve Açıklamalar**

Üniversitemizin bilim, teknoloji ve ar-ge çalışmaları kapsamında çalışmalarını Üniversite ve sanayi işbirliğini aktif hale getirerek ortak üretim imkanları sağlamak istenilmektedir. Aynı zamanda ar-ge tabanlı bilimsel çalışmaları teşvik etmek ve buna bağlı olarak da bilimsel faaliyetlerin artırılması da hedeflenmektedir. Üniversitemiz bünyesinde olan Teknokent ve TTO'nun da aktif olarak faaliyet yürütmesine yönelik gerekli çalışmalarda yapılmaktadır. En nihayetinde ar-ge çalışmaları sonunda ortaya çıkan ürünlerin patent almasına Kurumsal anlamda tüm destekler verilecektir.

### Alt Program Hedefi:

Yükseköğretim kurumlarında inovasyon amaçlı bilimsel çalışmaların artırılması

### Performans Göstergeleri

Performans Göstergesi	Ölçü Birimi	2022	2023 Planlanan	2023 YS Gerç. Tahmini	2024 Hedef	2025 Tahmin	2026 Tahmin
1- Ar-ge'ye harcanan bütçenin toplam bütçeye oranı	Oran	0,03	1,5	1,5	1	1	1

#### Göstergeye İlişkin Açıklama:

**Hesaplama Yöntemi:** Bap Ödenek Tutarının Toplam bütçeye oranı  
**Verinin Kaynağı:** 2023 Yılı Üniversite Bütçesi  
**Sorumlu İdare:**

Performans Göstergesi	Ölçü Birimi	2022	2023 Planlanan	2023 YS Gerç. Tahmini	2024 Hedef	2025 Tahmin	2026 Tahmin
2- Ar-ge sonucu ortaya çıkan ürünlere ilişkin alınan patent sayısı	Sayı	5	4	4	3	3	3

**Göstergeye İlişkin Açıklama:** Üniversitemiz bütçesinde yer alan Ar-Ge bütçesiyle yapılan araştırmalar sonucunda elde edilen bilimsel buluşların patente çevrilmesi hedeflenmektedir. Yeni bir buluş sonucu elde edilen patent; bilim alanı ve ülke ekonomisi için kazanılan bir değer olacaktır.

**Hesaplama Yöntemi:** Ar-Ge Kaynaklı Yıllık Patent Sayısı  
**Verinin Kaynağı:** Rektörlük, Teknokent  
**Sorumlu İdare:**

Performans Göstergesi	Ölçü Birimi	2022	2023 Planlanan	2023 YS Gerç. Tahmini	2024 Hedef	2025 Tahmin	2026 Tahmin
3- Ar-ge sonucu ticarileştirilen ürün sayısı	Sayı	51	1	1	1	1	1

**Göstergeye İlişkin Açıklama:** Üniversitemizce yürütülen projeler sonucunda toplumun yararlanması amacıyla tüketime sunulan ve ticarileşen ürün sayısı belirlenmektedir

**Hesaplama Yöntemi:** Ar-ge çalışmaları sonucu ticarileştirilen ürün sayısı  
**Verinin Kaynağı:** Rektörlük, Teknokent  
**Sorumlu İdare:**

Performans Göstergesi	Ölçü Birimi	2022	2023 Planlanan	2023 YS Gerç. Tahmini	2024 Hedef	2025 Tahmin	2026 Tahmin
4- Araştırma merkezleri gelir miktarı	TL	7.139.631,39	0	0	2.000.000	2.000.000	2.000.000

**Göstergeye İlişkin Açıklama:** Üniversitemiz araştırma ve uygulama merkezleri tarafından düzenlenen eğitimlerden elde edilen gelirler arttırılmaya çalışılmaktadır.

**Hesaplama Yöntemi:** Araştırma Merkezlerinin Yıllık Gelir Tutarı

**Verinin Kaynağı:** Döner Sermaye İşletme Müdürlüğü

**Sorumlu İdare:**

Performans Göstergesi	Ölçü Birimi	2022	2023 Planlanan	2023 YS Gerç. Tahmini	2024 Hedef	2025 Tahmin	2026 Tahmin
5- Araştırma merkezlerinin sanayi ile yaptığı proje sayısı	Sayı	15	50	50	50	50	50

**Göstergeye İlişkin Açıklama:** Üniversite sanayi işbirliğinin arttırılması, Üniversitemiz bilimsel faaliyetlerinin sanayi hizmetine sunulması, sanayinin ihtiyaç duyduğu alanlarda bilimsel çalışmaların yapılması hedeflenmektedir.

**Hesaplama Yöntemi:** Sanayi ile yapılan proje sayısı

**Verinin Kaynağı:** Araştırma Merkezleri

**Sorumlu İdare:**

Performans Göstergesi	Ölçü Birimi	2022	2023 Planlanan	2023 YS Gerç. Tahmini	2024 Hedef	2025 Tahmin	2026 Tahmin
6- BAP kapsamında desteklenen araştırma projeleri sayısı	Sayı	264	400	400	200	200	200

**Göstergeye İlişkin Açıklama:** Bilimsel Projelerin değerlendirilmesi, kabulü ve desteklenmesi ve en nihayetinde değerlendirmesinin yapılarak bilime katkı sunmak.

**Hesaplama Yöntemi:** Desteklenen Araştırma Proje Sayısı

**Verinin Kaynağı:** Bilimsel Araştırma Projeleri Birimi

**Sorumlu İdare:**

Performans Göstergesi	Ölçü Birimi	2022	2023 Planlanan	2023 YS Gerç. Tahmini	2024 Hedef	2025 Tahmin	2026 Tahmin
7- Öğretim elemanı başına düşen ar-ge proje sayısı	Sayı	0,01	1	1	1	1	1

**Göstergeye İlişkin Açıklama:** Ar-Ge projelerinin alanları da dikkate alınarak öğretim elemanlarımızın çalışmaları takip edilmekte ve proje sayısını arttırmaya yönelik çalışmalar yürütülmektedir.

**Hesaplama Yöntemi:** Toplam proje sayısının öğretim elemanı sayısına bölünmesi

**Verinin Kaynağı:** Bap Birimi, Personel Dairesi Başkanlığı

**Sorumlu İdare:**

Performans Göstergesi	Ölçü Birimi	2022	2023 Planlanan	2023 YS Gerç. Tahmini	2024 Hedef	2025 Tahmin	2026 Tahmin
8- Patent, faydalı model ve endüstriyel tasarım başvuru sayısı	Sayı	20	20	20	20	20	20

**Göstergeye İlişkin Açıklama:** Patent, faydalı model ve endüstriyel başvuru sayısını arttırmak

**Hesaplama Yöntemi:** Patent, faydalı model ve endüstriyel başvuru sayısı

**Verinin Kaynağı:** Teknokent

**Sorumlu İdare:**

Performans Göstergesi	Ölçü Birimi	2022	2023 Planlanan	2023 YS Gerç. Tahmini	2024 Hedef	2025 Tahmin	2026 Tahmin
9- Ulusal ve uluslararası kuruluşlar tarafından desteklenen ar-ge projesi sayısı	Sayı	8	25	25	20	20	20

**Göstergeye İlişkin Açıklama:** Tübitak, Santez, Kalkınma Ajansları gibi ulusal kuruluşlar tarafından desteklenen ar-ge proje sayısının artırılması hedeflenmektedir.

**Hesaplama Yöntemi:** Ulusal ve Uluslararası Kuruluşlarca desteklenen proje sayısı

**Verinin Kaynağı:** Bap Birimi  
**Sorumlu İdare:**

Performans Göstergesi	Ölçü Birimi	2022	2023 Planlanan	2023 YS Gerç. Tahmini	2024 Hedef	2025 Tahmin	2026 Tahmin
10- Uluslararası endekslerde yer alan bilimsel yayın sayısı	Sayı	1.245	700	700	700	700	700

**Göstergeye İlişkin Açıklama:** Üniversitemiz öğretim görevlilerinin genel kabul görmüş Uluslararası indeksli yayın organlarında bilimsel yayın sayılarının artırılması ve Üniversitemizin yayın sayısı olarak üst sıralarda yer almasını sağlamak.

**Hesaplama Yöntemi:** Yayın Sayısı  
**Verinin Kaynağı:** Akademik Birimler  
**Sorumlu İdare:**

#### Alt Program Kapsamında Yürütülecek Faaliyet Maliyetleri

Faaliyetler	2023 Bütçe	2023 Harcama Haziran	2024 Bütçe	2025 Tahmin	2026 Tahmin
<b>Yükseköğretim Kurumlarının Bilimsel Araştırma Projeleri</b>	<b>30.932.000</b>	<b>0</b>	<b>53.424.000</b>	<b>65.766.000</b>	<b>74.562.000</b>
Bütçe İçi	30.932.000	0	53.424.000	65.766.000	74.562.000
Bütçe Dışı	0	0	0	0	0
<b>T O P L A M</b>	<b>30.932.000</b>	<b>0</b>	<b>53.424.000</b>	<b>65.766.000</b>	<b>74.562.000</b>
Bütçe İçi	30.932.000	0	53.424.000	65.766.000	74.562.000
Bütçe Dışı	0	0	0	0	0

#### Faaliyetlere İlişkin Açıklamalar:

##### Yükseköğretim Kurumlarının Bilimsel Araştırma Projeleri

Bilgi ve teknoloji üretmeye dönük ar-ge tabanlı bilimsel faaliyetlerin sayısının artırılmasına yönelik;

- 1.) Bilimsel ve teknik organizasyonlar düzenlenmesi
- 2.) Ulusal ve uluslararası projeler hakkında bilgilendirme ve yönlendirme toplantılarının yapılması
- 3.) Ar-Ge projelerinin önemi ve katkıları konusunda sanayiye bilgilendirme çalışmalarının yapılması
- 4.) Girişimci fikirlerin desteklenmesi
- 5.) Öğrencilerin bilinçlendirilmesi ve proje yarışmalarının düzenlenmesi ve desteklenmesi
- 6.) Teknik geziler ve bilimsel fuarcılık faaliyetlerinin desteklenmesi

**Alt Program Adı:** ARAŞTIRMA ALTYAPILARI  
**Gereke ve Açıklamalar**

**Alt Program Hedefi:**

Ülkemizin bilgi birikiminin artırılmasına ve teknolojik gelişimine katkıda bulunmak üzere yükseköğretim kurumlarında araştırma altyapılarının kurulması ve kapasitelerinin güçlendirilmesi

**Performans Göstergeleri**

Performans Göstergesi	Ölçü Birimi	0	2023 Planlanan	2023 YS Gerç. Tahmini	2024 Hedef	2025 Tahmin	2026 Tahmin
1- Araştırma altyapısı projesi tamamlanma oranı	Oran	0	0	0	0	0	0

**Göstergeye İlişkin Açıklama:**

**Hesaplama Yöntemi:**

**Verinin Kaynağı:**

**Sorumlu İdare:**

**Alt Program Kapsamında Yürütülecek Faaliyet Maliyetleri**

Faaliyetler	2023 Bütçe	2023 Harcama Haziran	2024 Bütçe	2025 Tahmin	2026 Tahmin
<b>TOPLAM</b>	<b>0</b>	<b>0</b>	<b>0</b>	<b>0</b>	<b>0</b>
Bütçe İçi	0	0	0	0	0
Bütçe Dışı	0	0	0	0	0

**Faaliyetlere İlişkin Açıklamalar:**

## İNÖNÜ ÜNİVERSİTESİ PERFORMANS BİLGİSİ

**Bütçe Yılı:** 2024

**Program Adı:** HAYAT BOYU ÖĞRENME

**Alt Program Adı:** YÜKSEKÖĞRETİM KURUMLARI SÜREKLİ EĞİTİM FAALİYETLERİ

### Gereke ve Açıklamalar

Üniversitenin yapısı gereği doğal bir görevi olan topluma yönelik faaliyetlerin en başında toplumun ihtiyaç duyduğu alanlarda gerekli eğitimlerin verilmesi gerekmektedir. Bu kapsamda paydaşlar ile olan işbirliği ve koordinasyona gerekli özenin gösterilmesi ve alınan öneriler ışığında toplumun ihtiyaç duyduğu alanlar belirlenerek Üniversitemiz akademisyenleri tarafından sürekli eğitim merkezi aracılığı ile eğitimler verilmektedir. Coğrafi konumu gereği şehrimiz ve bölgemizin en başta tarıma yönelik mesleki ve teknik eğitime ihtiyaç duyulduğu göz önüne alınacaktır.

### Alt Program Hedefi:

Toplumun tüm kesimlerine ihtiyaç duyduğu alanlarda eğitimler verilmesi, kamu kurum ve kuruluşları, özel sektör ve uluslararası kuruluşlarla işbirliğinin gelişmesine katkıda bulunulması

### Performans Göstergeleri

Performans Göstergesi	Ölçü Birimi	2022	2023 Planlanan	2023 YS Gerç. Tahmini	2024 Hedef	2025 Tahmin	2026 Tahmin
1- Dezavantajlı gruplara yönelik sosyal entegrasyon ve kapsayıcılığa ilişkin yapılan faaliyet sayısı	Sayı	60	1	1	20	20	20

**Göstergeye İlişkin Açıklama:** Kurumumuzun yapısı gereği doğal bir görevi olan topluma yönelik faaliyetlerin en başında da dezavantajlı gruplara yönelik faaliyet sayısını yükseltmek.

**Hesaplama Yöntemi:** Faaliyet Sayısı

**Verinin Kaynağı:** Tüm idari ve akademik birimler

**Sorumlu İdare:**

Performans Göstergesi	Ölçü Birimi	2022	2023 Planlanan	2023 YS Gerç. Tahmini	2024 Hedef	2025 Tahmin	2026 Tahmin
2- Eğitim programlarına başvuran kişi sayısı	Sayı	4.449	2.500	2.500	2.500	2.500	2.500

**Göstergeye İlişkin Açıklama:** Sürekli Eğitim Merkezi aracılığı ile ihtiyaç duyulan alanlarda eğitim programları yapmak.

**Hesaplama Yöntemi:** Eğitim Programlarına başvuru sayısı

**Verinin Kaynağı:** Sürekli Eğitim Merkezi

**Sorumlu İdare:**

Performans Göstergesi	Ölçü Birimi	2022	2023 Planlanan	2023 YS Gerç. Tahmini	2024 Hedef	2025 Tahmin	2026 Tahmin
3- Mezunlara yönelik gerçekleştirilen faaliyet sayısı	Sayı	24	1	1	10	10	10

**Göstergeye İlişkin Açıklama:** Mezunlarımız ile Üniversitemiz arasında bağın korunması, mezunlarımızın istihdamları takip edilmesi ve mezunların tecrübelerinin öğrencilerimize aktarılmasını sağlamak.

**Hesaplama Yöntemi:** Mezunlara yönelik gerçekleştirilen faaliyet sayısı

**Verinin Kaynağı:** Tüm akademik birimler

**Sorumlu İdare:**

Performans Göstergesi	Ölçü Birimi	2022	2023 Planlanan	2023 YS Gerç. Tahmini	2024 Hedef	2025 Tahmin	2026 Tahmin
4- Sürekli Eğitim Merkezi (SEM) ve Dil Merkezi (DİLMER) tarafından mesleki eğitime yönelik verilen sertifika sayısı	Sayı	721	1.800	1.800	1.800	1.800	1.800

**Göstergeye İlişkin Açıklama:** Üniversitemizin Sürekli Eğitim Merkezi (SEM) tarafından mesleki eğitimlerde katılımcılara verilen sertifika sayısını göstermektedir. Mesleki eğitim sertifikalarıyla üniversitemiz personelleri ile diğer katılımcılara aldıkları eğitim kazanımları belgelendirilmiş olmaktadır.

**Hesaplama Yöntemi:** Üniversitemiz Sürekli Eğitim Merkezi (SEM) tarafından mesleki eğitimlere katılan kişilerden sertifika alanların sayısı

**Verinin Kaynağı:** Sürekli Eğitim Merkezi ve diğer Araştırma Merkezleri

**Sorumlu İdare:**

Performans Göstergesi	Ölçü Birimi	2022	2023 Planlanan	2023 YS Gerç. Tahmini	2024 Hedef	2025 Tahmin	2026 Tahmin
5- Tamamlanan sosyal sorumluluk projeleri sayısı	Sayı	335	5	5	10	10	10

**Göstergeye İlişkin Açıklama:** Üniversitemiz tarafından toplum yararına yapılan sosyal sorumluluk projelerinin sayısının artırılması amaçlanmaktadır.

**Hesaplama Yöntemi:** Üniversitemiz tarafından tamamlanan sosyal sorumluluk projelerinin sayısı

**Verinin Kaynağı:** Tüm akademik ve idari birimler

**Sorumlu İdare:**

Performans Göstergesi	Ölçü Birimi	2021	2023 Planlanan	2023 YS Gerç. Tahmini	2024 Hedef	2025 Tahmin	2026 Tahmin
6- Üniversitenin çevrecilik alanlarında aldığı ödül sayısı	Sayı	0	0	0	0	0	0

**Göstergeye İlişkin Açıklama:**

**Hesaplama Yöntemi:**

**Verinin Kaynağı:**

**Sorumlu İdare:**

#### Alt Program Kapsamında Yürütülecek Faaliyet Maliyetleri

Faaliyetler	2023 Bütçe	2023 Harcama Haziran	2024 Bütçe	2025 Tahmin	2026 Tahmin
<b>TOPLAM</b>	<b>0</b>	<b>0</b>	<b>0</b>	<b>0</b>	<b>0</b>
Bütçe İçi	0	0	0	0	0
Bütçe Dışı	0	0	0	0	0

#### Faaliyetlere İlişkin Açıklamalar:



## İNÖNÜ ÜNİVERSİTESİ PERFORMANS BİLGİSİ

**Bütçe Yılı:** 2024  
**Program Adı:** TEDAVİ EDİCİ SAĞLIK

**Alt Program Adı:** TEDAVİ HİZMETLERİ

### Gereke ve Açıklamalar

Sağlık hizmetlerinin çeşitlendirilmesine yönelik çalışmaların yapılmasının yanında hastane hizmetlerinin daha kaliteli hale getirilmesi için teknik donanımların tamamlanmasına yönelik çalışmalara devam edilecek olup, Üniversitemiz hastanesinin sağlık turizminde ulusal ve uluslararası cazibe merkezi haline getirilmesi hedeflenmektedir. Başta Karaciğer Nakli olmak üzere birçok organ nakli hastanemizde başarılı bir şekilde yapılmakta olup, bölgenin ihtiyacı olan Onkoloji Hastanesi de 2020 yılında hizmete girmiştir. Üniversitemizin adının sağlık turizmde daha yukarılara çıkarılması hedeflenmektedir.

### Alt Program Hedefi:

Tedavi edici sağlık hizmetinin erişilebilir ve etkili olarak sunulmasının sağlanması

### Performans Göstergeleri

Performans Göstergesi	Ölçü Birimi	2022	2023 Planlanan	2023 YS Gerç. Tahmini	2024 Hedef	2025 Tahmin	2026 Tahmin
1- Ameliyat sayısı	Sayı	58.298	40.000	40.000	40.000	40.000	40.000

**Göstergeye İlişkin Açıklama:** Hastane hizmetlerinin daha kaliteli hale getirilerek hastaların ameliyatlarının geciktirilmeden gerçekleştirilmesi.

**Hesaplama Yöntemi:** Ameliyat sayısı  
**Verinin Kaynağı:** Turgut Özal Tıp Merkezi Araştırma ve Uygulama Hastanesi

### Sorumlu İdare:

Performans Göstergesi	Ölçü Birimi	2022	2023 Planlanan	2023 YS Gerç. Tahmini	2024 Hedef	2025 Tahmin	2026 Tahmin
2- Üniversite hastaneleri nitelikli yatak oranı	Oran	81,09	30	30	30	30	30

**Göstergeye İlişkin Açıklama:** Nitelikli yatak sayısını en üst düzeye çıkarmak.

**Hesaplama Yöntemi:** Nitelikli yatak sayısının toplam yatak sayısına bölünmesi.  
**Verinin Kaynağı:** Turgut Özal Tıp Merkezi Araştırma ve Uygulama Hastanesi

### Sorumlu İdare:

Performans Göstergesi	Ölçü Birimi	2022	2023 Planlanan	2023 YS Gerç. Tahmini	2024 Hedef	2025 Tahmin	2026 Tahmin
3- Üniversite hastaneleri yatak doluluk oranı	Oran	98	100	100	100	100	100

**Göstergeye İlişkin Açıklama:** Hastanemizin yatak sayısı kapasitesini etkili şekilde kullanılmasını sağlamak.

**Hesaplama Yöntemi:** Yatak kapasitesinin yatan hastaya oranı  
**Verinin Kaynağı:** Turgut Özal Tıp Merkezi Araştırma ve Uygulama Hastanesi

### Sorumlu İdare:

Performans Göstergesi	Ölçü Birimi	2022	2023 Planlanan	2023 YS Gerç. Tahmini	2024 Hedef	2025 Tahmin	2026 Tahmin
4- Yatan hasta sayısı	Sayı	78.780	72.000	72.000	72.000	72.000	72.000

**Göstergeye İlişkin Açıklama:** Yatarak tedavi görmek zorunluluğu olan hastaların yatışının geciktirilmeden yapılması

**Hesaplama Yöntemi:** Yatan hasta sayısı  
**Verinin Kaynağı:** Turgut Özal Tıp Merkezi Araştırma ve Uygulama Hastanesi

### Sorumlu İdare:

**Alt Program Kapsamında Yürütülecek Faaliyet Maliyetleri**

Faaliyetler	2023 Bütçe	2023 Harcama Haziran	2024 Bütçe	2025 Tahmin	2026 Tahmin
<b>Ağız ve Diş Sağlığı Hizmetleri</b>	<b>71.127.000</b>	<b>26.971.914</b>	<b>82.334.000</b>	<b>2.873.000</b>	<b>3.258.000</b>
Bütçe İçi	71.127.000	26.971.914	82.334.000	2.873.000	3.258.000
Bütçe Dışı	0	0	0	0	0
<b>Diş Hekimliği Hastanesi Tarafından Yapılacak Taban Ödeme</b>	<b>0</b>	<b>8.867.569</b>	<b>37.728.000</b>	<b>46.251.000</b>	<b>52.587.000</b>
Bütçe İçi	0	8.867.569	37.728.000	46.251.000	52.587.000
Bütçe Dışı	0	0	0	0	0
<b>Tıp Fakültesi Hastanesi Tarafından Yapılacak Taban Ödeme</b>	<b>0</b>	<b>0</b>	<b>317.248.000</b>	<b>388.915.000</b>	<b>442.197.000</b>
Bütçe İçi	0	0	317.248.000	388.915.000	442.197.000
Bütçe Dışı	0	0	0	0	0
<b>Üniversite Genel Hastane Hizmetleri</b>	<b>340.270.000</b>	<b>229.328.602</b>	<b>954.339.000</b>	<b>1.048.399.000</b>	<b>1.212.692.000</b>
Bütçe İçi	340.270.000	229.328.602	954.339.000	1.048.399.000	1.212.692.000
Bütçe Dışı	0	0	0	0	0
<b>T O P L A M</b>	<b>411.397.000</b>	<b>265.168.086</b>	<b>1.391.649.000</b>	<b>1.486.438.000</b>	<b>1.710.734.000</b>
Bütçe İçi	411.397.000	265.168.086	1.391.649.000	1.486.438.000	1.710.734.000
Bütçe Dışı	0	0	0	0	0

**Faaliyetlere İlişkin Açıklamalar:****Ağız ve Diş Sağlığı Hizmetleri**

Bölgemiz başta olmak üzere vatandaşlarımıza ağız ve diş sağlığında gerekli sağlık hizmetlerinin verilmesi.

**Diş Hekimliği Hastanesi Tarafından Yapılacak Taban Ödeme****Tıp Fakültesi Hastanesi Tarafından Yapılacak Taban Ödeme****Üniversite Genel Hastane Hizmetleri**

Organ nakli başta olmak üzere genel sağlık hizmetlerinin çeşitliliğini arttırarak sağlık turizminde uluslararası konuma gelmek.

## İNÖNÜ ÜNİVERSİTESİ PERFORMANS BİLGİSİ

**Bütçe Yılı:** 2024

**Program Adı:** YÜKSEKÖĞRETİM

**Alt Program Adı:** ÖN LİSANS EĞİTİMİ, LİSANS EĞİTİMİ VE LİSANSÜSTÜ EĞİTİM

### Gereke ve Açıklamalar

Üniversitemizde örgün, ikinci öğretim, yüksek lisans, doktora, tezsiz yüksek lisans, uzaktan eğitim ve yaz okulu programlarında eğitim verilmektedir. Ülkenin ihtiyaç duyduğu iş gücünün yetiştirileceği yeni akademik birimlerin açılması ve var olan birimlerin çağın gereklerine göre yeniden yapılandırılması sağlanacaktır. Eğitim programlarının çeşitliliğinin artırılmasına yönelik çalışmalar her yıl sürekli devam etmektedir.

### Alt Program Hedefi:

Mesleki yeterlilik sahibi ve gelişime açık mezunlar yetiştirilmesi

### Performans Göstergeleri

Performans Göstergesi	Ölçü Birimi	2022	2023 Planlanan	2023 YS Gerç. Tahmini	2024 Hedef	2025 Tahmin	2026 Tahmin
1- Doktora eğitimini tamamlayanların sayısı	Sayı	356	150	150	150	150	150

**Göstergeye İlişkin Açıklama:** Üniversitemizde lisansüstü eğitim veren enstitülerimizin doktora programlarından mezun olan öğrenci sayısının artırılması

**Hesaplama Yöntemi:** Mezun öğrenci sayısı

**Verinin Kaynağı:** Öğrenci İşleri Daire Başkanlığı

**Sorumlu İdare:**

Performans Göstergesi	Ölçü Birimi	2022	2023 Planlanan	2023 YS Gerç. Tahmini	2024 Hedef	2025 Tahmin	2026 Tahmin
2- Eğitim bilimleri kontenjan doluluk oranı	Oran	98	100	100	100	100	100

**Göstergeye İlişkin Açıklama:** Üniversitemizi eğitim bilimleri alanında tercih edilebilir bir üniversite olmasını sağlamak.

**Hesaplama Yöntemi:** Kayıt Yaptıran öğrenci sayısının YÖK Kontejan sayısını bölünmesi

**Verinin Kaynağı:** Öğrenci İşleri Daire Başkanlığı

**Sorumlu İdare:**

Performans Göstergesi	Ölçü Birimi	2022	2023 Planlanan	2023 YS Gerç. Tahmini	2024 Hedef	2025 Tahmin	2026 Tahmin
3- Eğitimin program süresinde bitirilme oranı	Oran	57,53	90	90	90	90	90

**Göstergeye İlişkin Açıklama:** Öğrencilerimizin başarı durumlarını takip etmek ve değerlendirmek amacı ile eğitim programının süresinde bitirilme oranı takip edilecektir.

**Hesaplama Yöntemi:** Eğitim programlarının süresinde bitirilme oranı

**Verinin Kaynağı:** Öğrenci İşleri Daire Başkanlığı

**Sorumlu İdare:**

Performans Göstergesi	Ölçü Birimi	2022	2023 Planlanan	2023 YS Gerç. Tahmini	2024 Hedef	2025 Tahmin	2026 Tahmin
4- Fen bilimleri kontenjan doluluk oranı	Oran	71	100	100	100	100	100

**Göstergeye İlişkin Açıklama:** Üniversitemizin tercih edilme oranını bulmak ve buna ilişkin iyileştirme faaliyetleri gerçekleştirmek

**Hesaplama Yöntemi:** Kayıt Yaptıran öğrenci sayısının YÖK Kontejan sayısını bölünmesi

**Verinin Kaynağı:** Öğrenci İşleri Daire Başkanlığı

**Sorumlu İdare:**

Performans Göstergesi	Ölçü Birimi	2022	2023 Planlanan	2023 YS Gerç. Tahmini	2024 Hedef	2025 Tahmin	2026 Tahmin
5- Kütüphanede bulunan basılı ve elektronik kaynak sayısı	Sayı	265.779	740.000	740.000	740.000	740.000	740.000

**Göstergeye İlişkin Açıklama:** Kütüphanemizin basılı ve görsel kaynaklarının ihtiyaçlar dikkate alınarak çoğaltılması  
**Hesaplama Yöntemi:** Basılı ve görsel yayın sayısı

**Verinin Kaynağı:** Kütüphane ve Dokümantasyon Daire Başkanlığı  
**Sorumlu İdare:**

Performans Göstergesi	Ölçü Birimi	2022	2023 Planlanan	2023 YS Gerç. Tahmini	2024 Hedef	2025 Tahmin	2026 Tahmin
6- Kütüphanede bulunan öğrenci başına düşen basılı ve elektronik kaynak sayısı	Sayı	7,53	23	23	23	23	23

**Göstergeye İlişkin Açıklama:** Kütüphane kaynaklarının öğrencilerin ihtiyaçlarına göre hazır bulundurulması ve en üst düzeyde yararlanmalarını sağlamak  
**Hesaplama Yöntemi:** Basılı ve Görsel Yayın sayısının öğrenci sayısına bölünmesi

**Verinin Kaynağı:** Kütüphane ve Dokümantasyon Daire Başkanlığı  
**Sorumlu İdare:**

Performans Göstergesi	Ölçü Birimi	2022	2023 Planlanan	2023 YS Gerç. Tahmini	2024 Hedef	2025 Tahmin	2026 Tahmin
7- Kütüphaneden yararlanan kişi sayısı	Sayı	3.000	200.000	200.000	200.000	200.000	200.000

**Göstergeye İlişkin Açıklama:** Kütüphanemizin aktif olarak kullanılmasının takip etmek ve değerlendirmek üzere yararlanan kişi sayısının takip edilmesi  
**Hesaplama Yöntemi:** Kütüphaneden kitap alan veya salonlarından yararlanan kişi sayısı

**Verinin Kaynağı:** Kütüphane ve Dokümantasyon Daire Başkanlığı  
**Sorumlu İdare:**

Performans Göstergesi	Ölçü Birimi	2022	2023 Planlanan	2023 YS Gerç. Tahmini	2024 Hedef	2025 Tahmin	2026 Tahmin
8- Lisansüstü öğrencilerin toplam öğrenciler içindeki payı	Oran	11,7	12	12	12	12	12

**Göstergeye İlişkin Açıklama:** Lisansüstü eğitim gören öğrenci sayısının toplam öğrenci sayısı içerisindeki payını arttırmak  
**Hesaplama Yöntemi:** Lisansüstü öğrenci sayısının toplam öğrenci sayısına bölünmesi

**Verinin Kaynağı:** Öğrenci İşleri Daire Başkanlığı  
**Sorumlu İdare:**

Performans Göstergesi	Ölçü Birimi	2022	2023 Planlanan	2023 YS Gerç. Tahmini	2024 Hedef	2025 Tahmin	2026 Tahmin
9- Öğrenci başına düşen eğitim alanı	Metrekare	5,12	5,2	5,2	5,2	5,2	5,2

**Göstergeye İlişkin Açıklama:** Üniversitemiz merkez ve diğer kampüslerindeki açık ve kapalı alanların, üniversitemizin öğrenci sayısına bölünmesi ile öğrenci başına düşen eğitim alanı belirlenmektedir. Öğrencilerimizin gerek eğitim gerekse sosyal ve sportif faaliyetlerini daha kaliteli ve etkili bir şekilde yerine getirilmesini sağlayacak alanların kapasite doğrultusunda artırılması hedeflenmektedir.

**Hesaplama Yöntemi:** Toplam eğitim alanının, toplam öğrenci sayısına oranı  
**Verinin Kaynağı:** Öğrenci İşleri Daire Başkanlığı, Yapı İşleri ve Teknik Daire Başkanlığı  
**Sorumlu İdare:**

Performans Göstergesi	Ölçü Birimi	2022	2023 Planlanan	2023 YS Gerç. Tahmini	2024 Hedef	2025 Tahmin	2026 Tahmin
10- Öğrenci başına düşen kapalı alan	Metrekare	18,45	14,7	14,7	14,7	14,7	14,7

**Göstergeye İlişkin Açıklama:** Üniversitemiz kampüslerinde yer alan kapalı alanların öğrencilerimizin eğitim, sosyal ve sportif faaliyetlerini verimli ve etkili bir şekilde yerine getirmesini sağlayacak kapalı alanların artırılması hedeflenmektedir

**Hesaplama Yöntemi:** Toplam kapalı alanın, toplam öğrenci sayısına oranı  
**Verinin Kaynağı:** Öğrenci İşleri Daire Başkanlığı, Yapı İşleri ve Teknik Daire Başkanlığı  
**Sorumlu İdare:**

Performans Göstergesi	Ölçü Birimi	2021	2023 Planlanan	2023 YS Gerç. Tahmini	2024 Hedef	2025 Tahmin	2026 Tahmin
11- Öğrenci değişim programlarından yararlanan öğrencilerin oranı	Oran	57	1	1	1	1	1

**Göstergeye İlişkin Açıklama:** Üniversitemize kayıtlı öğrencilerin Erasmus, Farabi ve Mevlana gibi değişim programları ile farklı ülkelerde veya ülkemizin farklı şehirlerinde bulunan anlaşmalı üniversitelerden eğitim ve öğretim olanaklarından yararlanan öğrenci sayısının artırılması amaçlanmaktadır.

**Hesaplama Yöntemi:** Değişim programından yararlanan öğrencisi sayısının, toplam öğrenci sayısına oranı  
**Verinin Kaynağı:** Rektörlük Özel Kalem, Öğrenci İşleri Daire Başkanlığı, Dış İlişkiler Birimi  
**Sorumlu İdare:**

Performans Göstergesi	Ölçü Birimi	2022	2023 Planlanan	2023 YS Gerç. Tahmini	2024 Hedef	2025 Tahmin	2026 Tahmin
12- Öğretim üyesi başına düşen öğrenci sayısı	Sayı	39,79	40	40	40	40	40

**Göstergeye İlişkin Açıklama:** Üniversitemizde çalışan Öğretim üyelerinin sayıları artırılarak daha etkili ve verimli bir eğitim sunulması amaçlanmaktadır.

**Hesaplama Yöntemi:** Toplam öğrenci sayısının, toplam öğretim üyesinin sayısına bölünmesi  
**Verinin Kaynağı:** Öğrenci İşleri Daire Başkanlığı, Personel Daire Başkanlığı

**Sorumlu İdare:**

Performans Göstergesi	Ölçü Birimi	2022	2023 Planlanan	2023 YS Gerç. Tahmini	2024 Hedef	2025 Tahmin	2026 Tahmin
13- Sağlık bilimleri kontenjan doluluk oranı	Oran	100	100	100	100	100	100

**Göstergeye İlişkin Açıklama:** Üniversitemizi eğitim bilimleri alanında tercih edilebilir bir üniversite olmasını sağlamak ve sağlık bilimleri kontenjanların doluluk oranlarını tespit etmek.

**Hesaplama Yöntemi:** Kayıt Yaptıran öğrenci sayısının YÖK Kontenjan sayısını bölünmesi  
**Verinin Kaynağı:** Öğrenci İşleri Daire Başkanlığı

**Sorumlu İdare:**

Performans Göstergesi	Ölçü Birimi	2022	2023 Planlanan	2023 YS Gerç. Tahmini	2024 Hedef	2025 Tahmin	2026 Tahmin
14- Sosyal bilimler kontenjan doluluk oranı	Oran	73	100	100	100	100	100

**Göstergeye İlişkin Açıklama:** Üniversitemizi sosyal bilimleri alanında tercih edilebilir bir üniversite olmasını sağlamak ve sosyal bilimleri kontenjanların doluluk oranlarını tespit etmek

**Hesaplama Yöntemi:** Kayıt Yaptıran öğrenci sayısının YÖK Kontejan sayısını bölünmesi  
**Verinin Kaynağı:** Öğrenci İşleri Daire Başkanlığı

**Sorumlu İdare:**

Performans Göstergesi	Ölçü Birimi	2022	2023 Planlanan	2023 YS Gerç. Tahmini	2024 Hedef	2025 Tahmin	2026 Tahmin
15- Teknokent veya Teknoloji Transfer Ofisi (TTO) projelerine katılan öğrenci sayısı	Sayı	286	700	700	700	700	700

**Göstergeye İlişkin Açıklama:** Teknokent projelerine katılan üniversitemiz öğrencilerinin sayısını belirlemek ve teknokent projelerinde görev alacak öğrencilerin sayısını arttırmak.

**Hesaplama Yöntemi:** Teknokent projelerine katılan toplam öğrenci sayısı

**Verinin Kaynağı:** Malatya Teknokent A.Ş.

**Sorumlu İdare:**

Performans Göstergesi	Ölçü Birimi	2022	2023 Planlanan	2023 YS Gerç. Tahmini	2024 Hedef	2025 Tahmin	2026 Tahmin
16- Uluslararası kuruluşlarla ortak uygulanan eğitim programı sayısı	Sayı	0	0	0	0	0	0

**Göstergeye İlişkin Açıklama:**

**Hesaplama Yöntemi:**

**Verinin Kaynağı:**

**Sorumlu İdare:**

Performans Göstergesi	Ölçü Birimi	2022	2023 Planlanan	2023 YS Gerç. Tahmini	2024 Hedef	2025 Tahmin	2026 Tahmin
17- Yabancı dilde eğitim veren program sayısı	Sayı	6	2	2	2	2	2

**Göstergeye İlişkin Açıklama:** Yabancı dilde eğitim alınması önemli olan programların belirlenerek bu programlarda yabancı dilde eğitime geçilmesi

**Hesaplama Yöntemi:** Yabancı Dilde Eğitim Veren Program Sayısı

**Verinin Kaynağı:** Öğrenci İşleri Daire Başkanlığı

**Sorumlu İdare:**

Performans Göstergesi	Ölçü Birimi	2022	2023 Planlanan	2023 YS Gerç. Tahmini	2024 Hedef	2025 Tahmin	2026 Tahmin
18- Yabancı uyruklu akademisyen sayısı	Sayı	10	18	18	10	10	10

**Göstergeye İlişkin Açıklama:** Öğrencilerimizin alanında kalitesini ispat etmiş yabancı uyruklu akademisyenlerden eğitim almalarını sağlamak.

**Hesaplama Yöntemi:** Yabancı Uyruklu Akademisyen Sayısı  
**Verinin Kaynağı:** Personel Dairesi Başkanlığı

**Sorumlu İdare:**

Performans Göstergesi	Ölçü Birimi	2022	2023 Planlanan	2023 YS Gerç. Tahmini	2024 Hedef	2025 Tahmin	2026 Tahmin
19- Yabancı uyruklu öğrenci sayısı	Sayı	1.025	1.700	1.700	1.700	1.700	1.700

**Göstergeye İlişkin Açıklama:** Üniversitemizin diğer ülkelerde tanınırlığını arttırmak ve Üniversitemizin yabancı uyruklu öğrenciler için cazip hale getirmek.

**Hesaplama Yöntemi:** Yabancı Uyruklu Öğrenci Sayısı  
**Verinin Kaynağı:** Öğrenci İşler Daire Başkanlığı

**Sorumlu İdare:**

Performans Göstergesi	Ölçü Birimi	2022	2023 Planlanan	2023 YS Gerç. Tahmini	2024 Hedef	2025 Tahmin	2026 Tahmin
20- Yan dal ve çift ana dal programından mezun olanların toplam mezun sayısına oranı	Oran	1,7	5	5	5	5	5

**Göstergeye İlişkin Açıklama:** Öğrencilerimizin gelişimi açısından farkındalık yaratan yan dal ve çift dal program sayısını arttırmak ve bu bakımdan Üniversitemizin tercih edilirliliğini arttırmak.

**Hesaplama Yöntemi:** Yan Dal ve Çift Dal Programından mezun olan öğrenci sayısının toplam öğrenci sayısına bölünmesi  
**Verinin Kaynağı:** Öğrenci İşler Daire Başkanlığı

**Sorumlu İdare:**

#### Alt Program Kapsamında Yürütülecek Faaliyet Maliyetleri

Faaliyetler	2023 Bütçe	2023 Harcama Haziran	2024 Bütçe	2025 Tahmin	2026 Tahmin
<b>Doktora Öğrencilerine Yönelik Burs Hizmetleri</b>	<b>0</b>	<b>718.220</b>	<b>0</b>	<b>0</b>	<b>0</b>
Bütçe İçi	0	718.220	0	0	0
Bütçe Dışı	0	0	0	0	0
<b>Doktora ve Tıpta Uzmanlık Eğitimi</b>	<b>64.019.000</b>	<b>19.818.134</b>	<b>184.773.000</b>	<b>229.475.000</b>	<b>264.362.000</b>
Bütçe İçi	64.019.000	19.818.134	184.773.000	229.475.000	264.362.000
Bütçe Dışı	0	0	0	0	0
<b>Lisans Öğrencilerine Yönelik Burs Hizmetleri</b>	<b>0</b>	<b>122.000</b>	<b>0</b>	<b>0</b>	<b>0</b>
Bütçe İçi	0	122.000	0	0	0
Bütçe Dışı	0	0	0	0	0
<b>OSB Meslek Yüksekokulları Eğitim Desteği</b>	<b>0</b>	<b>0</b>	<b>0</b>	<b>0</b>	<b>0</b>
Bütçe İçi	0	0	0	0	0
Bütçe Dışı	0	0	0	0	0

<b>Yükseköğretim Kurumları Bilgi ve Kültürel Kaynaklar ile Sportif Altyapının Geliştirilmesi Hizmetleri</b>	<b>12.547.000</b>	<b>2.497.325</b>	<b>25.768.000</b>	<b>22.017.000</b>	<b>25.294.000</b>
Bütçe İçi	12.547.000	2.497.325	25.768.000	22.017.000	25.294.000
Bütçe Dışı	0	0	0	0	0
<b>Yükseköğretim Kurumları Birinci Öğretim</b>	<b>1.036.276.000</b>	<b>591.771.046</b>	<b>2.945.718.000</b>	<b>3.732.964.000</b>	<b>4.285.486.000</b>
Bütçe İçi	1.036.276.000	591.771.046	2.945.718.000	3.732.964.000	4.285.486.000
Bütçe Dışı	0	0	0	0	0
<b>Yükseköğretim Kurumları İkinci Öğretim</b>	<b>10.437.000</b>	<b>142.366</b>	<b>6.300.000</b>	<b>7.650.000</b>	<b>9.000.000</b>
Bütçe İçi	10.437.000	142.366	6.300.000	7.650.000	9.000.000
Bütçe Dışı	0	0	0	0	0
<b>Yükseköğretim Kurumları Tezsiz Yüksek Lisans</b>	<b>560.000</b>	<b>0</b>	<b>1.050.000</b>	<b>1.260.000</b>	<b>1.400.000</b>
Bütçe İçi	560.000	0	1.050.000	1.260.000	1.400.000
Bütçe Dışı	0	0	0	0	0
<b>Yükseköğretim Kurumları Uzaktan Eğitim</b>	<b>5.307.000</b>	<b>330.992</b>	<b>7.000.000</b>	<b>8.600.000</b>	<b>9.900.000</b>
Bütçe İçi	5.307.000	330.992	7.000.000	8.600.000	9.900.000
Bütçe Dışı	0	0	0	0	0
<b>Yükseköğretim Kurumları Yaz Okulları</b>	<b>0</b>	<b>0</b>	<b>0</b>	<b>0</b>	<b>0</b>
Bütçe İçi	0	0	0	0	0
Bütçe Dışı	0	0	0	0	0
<b>T O P L A M</b>	<b>1.129.146.000</b>	<b>615.400.084</b>	<b>3.170.609.000</b>	<b>4.001.966.000</b>	<b>4.595.442.000</b>
Bütçe İçi	1.129.146.000	615.400.084	3.170.609.000	4.001.966.000	4.595.442.000
Bütçe Dışı	0	0	0	0	0

#### Faaliyetlere İlişkin Açıklamalar:

##### Doktora Öğrencilerine Yönelik Burs Hizmetleri

Burs Hizmetlerinden yararlanan Doktora Öğrencilerinin sayısının artırılması

##### Doktora ve Tıpta Uzmanlık Eğitimi

Çağdaş eğitim gereklerine uygun eğitim alanları oluşturarak eğitimin kalitesini artırarak araştıran, sorgulayan ve değer üreten nitelikli yüksek lisans ve doktora öğrencileri yetiştirmek

##### Lisans Öğrencilerine Yönelik Burs Hizmetleri

Burs Hizmetlerinden yararlanan Lisans Öğrencilerinin sayısı artırmak

##### OSB Meslek Yüksekokulları Eğitim Desteği

Yüksek Öğretim Kurulu Başkanlığı tarafından Organize Sanayi Bölgesi içerisinde faaliyet gösteren Meslek Yüksekokullarının gelişimi için eğitim desteği sağlanmakta olup, üniversitemiz 2. OSB Meslek Yüksekokulunda bu kapsamda eğitim desteği olacaktır.

##### Yükseköğretim Kurumları Bilgi ve Kültürel Kaynaklar ile Sportif Altyapının Geliştirilmesi Hizmetleri

Eğitim-öğretim ve araştırmaların gerektirdiği bilgi ve belge ihtiyaçlarını karşılamak için; yurt içinden ve dışından kitap, tez, süreli yayın, elektronik yayın mikro-film, görsel-ışitsel materyaller vb. sağlamak, sağlanan belgeleri sistematik bir şekilde düzenleyerek araştırmacıların kullanımına hazır hale getirmek.

##### Yükseköğretim Kurumları Birinci Öğretim

Çağdaş eğitim gereklerine uygun eğitim alanları oluşturarak eğitimin kalitesini artırarak araştıran, sorgulayan ve değer üreten nitelikli bireyler yetiştirmek

##### Yükseköğretim Kurumları İkinci Öğretim

Çağdaş eğitim gereklerine uygun eğitim alanları oluşturarak eğitimin kalitesini artırarak araştıran, sorgulayan ve değer üreten nitelikli bireyler yetiştirmek

##### Yükseköğretim Kurumları Tezsiz Yüksek Lisans

Çağdaş eğitim gereklerine uygun eğitim alanları oluşturarak eğitimin kalitesini artırarak araştıran, sorgulayan ve değer üreten nitelikli yüksek lisans öğrencileri yetiştirmek

##### Yükseköğretim Kurumları Uzaktan Eğitim

Üniversitemizde yapılmakta olan Uzaktan Eğitim programlarının sayısının artırılması



## Yükseköğretim Kurumları Yaz Okulları

Üniversitemizde açılan yaz okulları programlarının sayısını artırmak

**Alt Program Adı:** ÖĞRETİM ELEMANLARINA SAĞLANAN BURS VE DESTEKLER

### Gereke ve Açıklamalar

Akademisyenlerin mesleki gelişimlerine yönelik hizmet içi eğitim ve danışmanlık hizmetleri sunulmakta olup, araştırma yapmalarına yönelik teşviklerde yapılmaktadır.

### Alt Program Hedefi:

Alanında yetkin, araştırmacı, bilgi üreten ve aktaran akademisyenler yetiştirilmesi

### Performans Göstergeleri

Performans Göstergesi	Ölçü Birimi	2022	2023 Planlanan	2023 YS Gerç. Tahmini	2024 Hedef	2025 Tahmin	2026 Tahmin
1- SCI, SCI-Expanded, SSCI ve AHCI kapsamındaki dergilerde öğretim elemanı başına düşen yayın sayısı	Sayı	0,78	4	4	2	2	2

**Göstergeye İlişkin Açıklama:** Üniversitemizin uluslararası sıralamada etkisi büyük olan SCI, SCI-Expanded, SSCI ve AHCI kapsamındaki dergilerde Üniversitemiz öğretim elemanlarının yayın sayısının artırılması

hedeflenmektedir.

**Hesaplama Yöntemi:** Yayın sayısının öğretim elemanı sayısına bölünmesi

**Verinin Kaynağı:** Tüm Akademik Birimler

**Sorumlu İdare:**

Performans Göstergesi	Ölçü Birimi	2022	2023 Planlanan	2023 YS Gerç. Tahmini	2024 Hedef	2025 Tahmin	2026 Tahmin
2- Yükseköğretim Kurulu tarafından belirlenecek öncelikli alanlarda sağlanan burslardan yararlanan doktora öğrenci sayısı	Sayı	28	13	13	13	13	13

**Göstergeye İlişkin Açıklama:** Yök tarafından belirlenen öncelikli alanlara sağlanan burslardan yararlanan doktora öğrenci sayılarını belirlemek ve doktora öğrencilerini belirlenen öncelikli alanlarda çalışmaya teşvik etmek

**Hesaplama Yöntemi:** YÖK tarafından öncelikli alanlarında sağlanan burslardan yararlanan doktora öğrenci sayısı

**Verinin Kaynağı:** Öğrenci İşler Daire Başkanlığı

**Sorumlu İdare:**

Performans Göstergesi	Ölçü Birimi	2021	2023 Planlanan	2023 YS Gerç. Tahmini	2024 Hedef	2025 Tahmin	2026 Tahmin
3- Yükseköğretim Kurulu tarafından sağlanan araştırma desteklerinden yararlananların sayısı	Sayı	48	40	40	40	40	40

**Göstergeye İlişkin Açıklama:** Öğrencilerimizin araştırmaya yönlendirmek için desteklenmesi ve bilgilendirmelerini sağlamak.

**Hesaplama Yöntemi:** Araştırma desteklerinden yararlanan öğrenci sayısı

**Verinin Kaynağı:** BAP Birimi

**Sorumlu İdare:**

Performans Göstergesi	Ölçü Birimi	0	2023 Planlanan	2023 YS Gerç. Tahmini	2024 Hedef	2025 Tahmin	2026 Tahmin
4- Yükseköğretim Kurulu, Türkiye Bilimler Akademisi ve TÜBİTAK bilim, teşvik ve sanat ödülleri sayısı	Sayı	0	0	0	0	0	0

**Göstergeye İlişkin Açıklama:**  
**Hesaplama Yöntemi:**  
**Verinin Kaynağı:**  
**Sorumlu İdare:**

#### Alt Program Kapsamında Yürütülecek Faaliyet Maliyetleri

Faaliyetler	2023 Bütçe	2023 Harcama Haziran	2024 Bütçe	2025 Tahmin	2026 Tahmin
<b>Öğretim Üyesi Yetiştirme Programı ve Yurtdışı Destek Hizmetleri</b>	<b>0</b>	<b>0</b>	<b>0</b>	<b>0</b>	<b>0</b>
Bütçe İçi	0	0	0	0	0
Bütçe Dışı	0	0	0	0	0
<b>T O P L A M</b>	<b>0</b>	<b>0</b>	<b>0</b>	<b>0</b>	<b>0</b>
Bütçe İçi	0	0	0	0	0
Bütçe Dışı	0	0	0	0	0

#### Faaliyetlere İlişkin Açıklamalar:

##### Öğretim Üyesi Yetiştirme Programı ve Yurtdışı Destek Hizmetleri

Öğretim Üyesi Yetiştirme Programı kapsamında Destek Hizmetlerine gerekli desteğin sağlanması

**Alt Program Adı:** YÜKSEKÖĞRETİMDE ÖĞRENCİ YAŞAMI  
**Gereke ve Açıklamalar**

Öğrencilerimizin barınma, beslenme, sağlık ihtiyaçlarının eksiksiz ve kesintisiz olarak yerine getirilmesine yönelik tüm tedbirler alınarak sürekli olarak denetimli olarak takip edilmektedir. Ayrıca öğrencilerimize yönelik kültürel, sanatsal ve sportif etkinlikler düzenlenmektedir. Öğrenci topluluklarının yapacakları faaliyetlerde maddi ve manevi anlamda desteklenmektedir.

#### Alt Program Hedefi:

Yükseköğretim öğrencilerine sunulan beslenme ve barınma hizmetlerinin kalitesinin artırılması; öğrencilerin kişisel ve sosyal gelişimi desteklenerek yaşam kalitesinin yükseltilmesi

#### Performans Göstergeleri

Performans Göstergesi	Ölçü Birimi	2021	2023 Planlanan	2023 YS Gerç. Tahmini	2024 Hedef	2025 Tahmin	2026 Tahmin
1- Barınma hizmetlerinden yararlanan öğrenci sayısı	Sayı	9.802	13.000	13.000	13.000	13.000	13.000

**Göstergeye İlişkin Açıklama:** Üniversitemiz tarafından sunulan barınma hizmetlerinden yararlanan öğrenci sayısını belirlemek. Sunulan barınma hizmetinin kalitesinin artırılmasını ve bu hizmetten daha fazla sayıda öğrencinin yararlanmasını sağlamak hedeflenmektedir.

**Hesaplama Yöntemi:** Toplam barınma hizmetlerinden yararlanan öğrenci sayısı  
**Verinin Kaynağı:** Sağlık, Kültür ve Spor Daire Başkanlığı

**Sorumlu İdare:**

Performans Göstergesi	Ölçü Birimi	2022	2023 Planlanan	2023 YS Gerç. Tahmini	2024 Hedef	2025 Tahmin	2026 Tahmin
2- Beslenme hizmetlerinden yararlanan öğrenci sayısı	Sayı	138.849	900.000	900.000	900.000	900.000	900.000

**Göstergeye İlişkin Açıklama:** Üniversitemiz tarafından örgün ve ikinci öğretim öğrencilerine sunulan beslenme hizmetinden yararlanan öğrencilerin sayısını belirlemek. Sunulan beslenme hizmetinin kalitesinin artırılması hedeflenmektedir.

**Hesaplama Yöntemi:** Toplam beslenme hizmetlerinden yararlanan öğrenci sayısı

**Verinin Kaynağı:** Sağlık, Kültür ve Spor Daire Başkanlığı

**Sorumlu İdare:**

Performans Göstergesi	Ölçü Birimi	2022	2023 Planlanan	2023 YS Gerç. Tahmini	2024 Hedef	2025 Tahmin	2026 Tahmin
3- Öğrenci başına düşen sosyal donatı alanı	Metrekare	3,24	14,05	14,05	14,05	14,05	14,05

**Göstergeye İlişkin Açıklama:** Üniversitemizin merkez ve diğer kampüslerinde yer alan açık ve kapalı alanlarından öğrencilerin sosyal aktivitelerine yönelik sosyal donatı alanının belirlenmesi ve bu alanlarının genişletilmesi hedeflenmektedir.

**Hesaplama Yöntemi:** Toplam sosyal donatı alanının, toplam öğrenci sayısına bölünmesi

**Verinin Kaynağı:** Sağlık, Kültür ve Spor Daire Başkanlığı, Öğrenci İşleri Daire Başkanlığı, Yapı İşleri ve Teknik Daire Başkanlığı

**Sorumlu İdare:**

Performans Göstergesi	Ölçü Birimi	2022	2023 Planlanan	2023 YS Gerç. Tahmini	2024 Hedef	2025 Tahmin	2026 Tahmin
4- Öğrenci kulüp ve topluluk sayısı	Sayı	116	110	110	110	110	110

**Göstergeye İlişkin Açıklama:** Üniversitemiz öğrencilerinin gerek üniversitemiz içerisinde gerekse dışarıda sosyal, kültürel ve sportif faaliyetlerin artırılması hedeflenmektedir.

**Hesaplama Yöntemi:** Öğrencilere yönelik yürütülen sosyal, kültürel ve sportif faaliyetlerin sayısı

**Verinin Kaynağı:** Sağlık, Kültür ve Spor Daire Başkanlığı

**Sorumlu İdare:**

Performans Göstergesi	Ölçü Birimi	2022	2023 Planlanan	2023 YS Gerç. Tahmini	2024 Hedef	2025 Tahmin	2026 Tahmin
5- Sosyal, kültürel ve sportif faaliyet sayısı	Sayı	1.192	600	600	600	600	600

**Göstergeye İlişkin Açıklama:**

**Hesaplama Yöntemi:** -

**Verinin Kaynağı:** Lütfen detay ekranından kaynak ve yayınlama sıklığı bilgilerini giriniz!

**Sorumlu İdare:**

Performans Göstergesi	Ölçü Birimi	2021	2023 Planlanan	2023 YS Gerç. Tahmini	2024 Hedef	2025 Tahmin	2026 Tahmin
6- Yükseköğretimde öğrenci başına barınma harcaması	TL	4,85	7,6	7,6	7,6	7,6	7,6

**Göstergeye İlişkin Açıklama:** Üniversitemiz tarafından sunulan barınma hizmetlerinin öğrenci başına maliyeti belirlenmektedir. Barınma hizmetlerine ayrılan bütçenin imkânlar doğrultusunda artırılması hedeflenmektedir.

**Hesaplama Yöntemi:** Yıllık öğrenci başına barınma harcaması  
**Verinin Kaynağı:** Sağlık, Kültür ve Spor Daire Başkanlığı  
**Sorumlu İdare:**

Performans Göstergesi	Ölçü Birimi	2022	2023 Planlanan	2023 YS Gerç. Tahmini	2024 Hedef	2025 Tahmin	2026 Tahmin
7- Yükseköğretimde öğrenci başına beslenme harcaması	TL	210,15	6	6	6	6	6

**Göstergeye İlişkin Açıklama:** Üniversitemiz tarafından sunulan beslenme hizmetlerinin öğrenci başına maliyeti belirlenmektedir.

**Hesaplama Yöntemi:** Yıllık öğrenci başına beslenme harcaması  
**Verinin Kaynağı:** Sağlık, Kültür ve Spor Daire Başkanlığı  
**Sorumlu İdare:**

Performans Göstergesi	Ölçü Birimi	2021	2023 Planlanan	2023 YS Gerç. Tahmini	2024 Hedef	2025 Tahmin	2026 Tahmin
8- Yükseköğretimde öğrenci yaşamından memnuniyet oranı	Oran	82	90	90	90	90	90

**Göstergeye İlişkin Açıklama:** Öğrencilerimiz üniversitemiz tarafından sunulan hizmetleri çeşitli anketler ile değerlendirmektedir. Üniversitemiz tarafından öğrenci yaşamına ilişkin sunulan hizmetlerin nitelik ve nicelik olarak artırılması ve sonucunda Öğrencilerin memnuniyet düzeylerinin yükseltilmesi hedeflenmektedir.

**Hesaplama Yöntemi:** Öğrencilere yapılan anketler sonucunda belirlenen memnuniyet oranı  
**Verinin Kaynağı:** Sağlık, Kültür ve Spor Daire Başkanlığı

**Sorumlu İdare:**

Performans Göstergesi	Ölçü Birimi	2020	2023 Planlanan	2023 YS Gerç. Tahmini	2024 Hedef	2025 Tahmin	2026 Tahmin
9- Yükseköğretimde öğrencilere sunulan sağlık hizmetinden yararlanan öğrenci sayısının toplam öğrenci sayısına oranı	Oran	0,01	0,01	0,01	0,01	0,01	0,01

**Göstergeye İlişkin Açıklama:** Üniversitemizde öğrencilerinin gerek fiziksel gerekse psikolojik sağlıklarını koruyacak önemler alan ve gerektiğinde müdahale edilmesini sağlayacak sağlık hizmeti sunulmaktadır.

**Hesaplama Yöntemi:** Öğrencilere sunulan sağlık hizmetinden yararlanan öğrenci sayısının toplam öğrenci sayısına oranı

**Verinin Kaynağı:** Sağlık, Kültür ve Spor Daire Başkanlığı  
**Sorumlu İdare:**

**Alt Program Kapsamında Yürütülecek Faaliyet Maliyetleri**

Faaliyetler	2023 Bütçe	2023 Harcama Haziran	2024 Bütçe	2025 Tahmin	2026 Tahmin
<b>Yükseköğretimde Barınma Hizmetleri</b>	<b>416.000</b>	<b>48.323</b>	<b>0</b>	<b>0</b>	<b>0</b>
Bütçe İçi	416.000	48.323	0	0	0
Bütçe Dışı	0	0	0	0	0
<b>Yükseköğretimde Beslenme Hizmetleri</b>	<b>4.664.000</b>	<b>1.641.096</b>	<b>37.023.000</b>	<b>45.575.000</b>	<b>51.672.000</b>
Bütçe İçi	4.664.000	1.641.096	37.023.000	45.575.000	51.672.000
Bütçe Dışı	0	0	0	0	0
<b>Yükseköğretimde Kültür ve Spor Hizmetleri</b>	<b>1.018.000</b>	<b>20.508</b>	<b>1.026.000</b>	<b>1.261.000</b>	<b>1.431.000</b>
Bütçe İçi	1.018.000	20.508	1.026.000	1.261.000	1.431.000
Bütçe Dışı	0	0	0	0	0
<b>Yükseköğretimde Öğrenci Yaşamına İlişkin Diğer Hizmetler</b>	<b>22.380.000</b>	<b>21.544.547</b>	<b>42.525.000</b>	<b>55.168.000</b>	<b>64.541.000</b>
Bütçe İçi	22.380.000	21.544.547	42.525.000	55.168.000	64.541.000
Bütçe Dışı	0	0	0	0	0
<b>Yükseköğretimde Sağlık Hizmetleri</b>	<b>72.000</b>	<b>0</b>	<b>49.000</b>	<b>61.000</b>	<b>68.000</b>
Bütçe İçi	72.000	0	49.000	61.000	68.000
Bütçe Dışı	0	0	0	0	0
<b>T O P L A M</b>	<b>28.550.000</b>	<b>23.254.474</b>	<b>80.623.000</b>	<b>102.065.000</b>	<b>117.712.000</b>
Bütçe İçi	28.550.000	23.254.474	80.623.000	102.065.000	117.712.000
Bütçe Dışı	0	0	0	0	0

**Faaliyetlere İlişkin Açıklamalar:****Yükseköğretimde Barınma Hizmetleri**

Öğrencilerin barınma ihtiyaçlarına yönelik faaliyetlerin yerine getirilmesi

**Yükseköğretimde Beslenme Hizmetleri**

Üniversitemizi öğrencilerinin, tüm yerleşkelerimizde bulunan öğrenci yemekhaneleri ve kafeteryalarından düzenli olarak yararlanmalarını sağlamak.

**Yükseköğretimde Kültür ve Spor Hizmetleri**

Üniversitemizde sosyal, kültürel ve sportif faaliyetler kapsamında kapalı spor salonlarımız, halı sahalarımız, açık spor alanlarımız, Yarı Olimpik Yüzme havuzu ve diğer tesislerinden faydalanabilmektedir. Üniversitemiz bünyesinde bulunan öğrenci kulüpleri ile öğrencilerimizin, geleceğe güvenle bakan evrensel değerlerle donatılmış, toplumsal değerlere duyarlı, kültür ve sanat bilinci gelişmiş bireyler olarak yetişmelerine katkıda bulunmak.

**Yükseköğretimde Öğrenci Yaşamına İlişkin Diğer Hizmetler**

Üniversitemiz öğrencilerine yönelik Konferans, seminer, panel, kongre gibi bilimsel toplantılar aracılığı ile öğrencilerimizin güncel konularda bilgi ve görgüleri artırılmaya yönelik faaliyetler düzenlemek.

**Yükseköğretimde Sağlık Hizmetleri**

Üniversitemiz öğrencilerine yönelik sağlık hizmetlerinin iyileştirilmesi

## FAALİYET MALİYETLERİ TABLOSU

<b>İdare Adı</b>	İNÖNÜ ÜNİVERSİTESİ
<b>Program Adı</b>	ARAŞTIRMA, GELİŞTİRME VE YENİLİK
<b>Alt Program Adı</b>	YÜKSEKÖĞRETİMDE BİLİMSEL ARAŞTIRMA VE GELİŞTİRME
<b>Alt Program Hedefi</b>	Yükseköğretim kurumlarında inovasyon amaçlı bilimsel çalışmaların artırılması
<b>Faaliyet Adı</b>	Yükseköğretim Kurumlarının Bilimsel Araştırma Projeleri
<b>Açıklama</b>	Bilgi ve teknoloji üretmeye dönük ar-ge tabanlı bilimsel faaliyetlerin sayısının artırılmasına yönelik; 1.) Bilimsel ve teknik organizasyonlar düzenlenmesi

EKONOMİK KOD	2023 Bütçe	2023 Harcama (Haziran)	2024 Bütçe	2025 Tahmin	2026 Tahmin
<i>Personel Giderleri</i>					
<i>Sosyal Güvenlik Kurumuna Devlet Primi Giderleri</i>					
<i>Mal ve Hizmet Alım Giderleri</i>	19.047.000		32.585.000	40.114.000	45.478.000
<i>Faiz Giderleri</i>					
<i>Cari Transferler</i>					
<i>Sermaye Giderleri</i>	11.885.000		20.839.000	25.652.000	29.084.000
<i>Sermaye Transferleri</i>					
<i>Borç Verme</i>					
<b>BÜTÇE İÇİ TOPLAM KAYNAK</b>	<b>30.932.000</b>		<b>53.424.000</b>	<b>65.766.000</b>	<b>74.562.000</b>
<i>Döner Sermaye</i>					
<i>Özel Hesap</i>					
<i>Diğer Bütçe Dışı Kaynak</i>					
<b>BÜTÇE DIŞI TOPLAM KAYNAK</b>					
<b>FAALİYET MALİYETİ TOPLAMI</b>	<b>30.932.000</b>		<b>53.424.000</b>	<b>65.766.000</b>	<b>74.562.000</b>

## FAALİYET MALİYETLERİ TABLOSU

<b>İdare Adı</b>	İNÖNÜ ÜNİVERSİTESİ
<b>Program Adı</b>	TEDAVİ EDİCİ SAĞLIK
<b>Alt Program Adı</b>	TEDAVİ HİZMETLERİ
<b>Alt Program Hedefi</b>	Tedavi edici sağlık hizmetinin erişilebilir ve etkili olarak sunulmasının sağlanması
<b>Faaliyet Adı</b>	Ağız ve Diş Sağlığı Hizmetleri
<b>Açıklama</b>	Bölgemiz başta olmak üzere vatandaşlarımıza ağız ve diş sağlığında gerekli sağlık hizmetlerinin verilmesi.

EKONOMİK KOD	2023 Bütçe	2023 Harcama (Haziran)	2024 Bütçe	2025 Tahmin	2026 Tahmin
<i>Personel Giderleri</i>					
<i>Sosyal Güvenlik Kurumuna Devlet Primi Giderleri</i>					
<i>Mal ve Hizmet Alım Giderleri</i>					
<i>Faiz Giderleri</i>					
<i>Cari Transferler</i>	1.127.000		2.334.000	2.873.000	3.258.000
<i>Sermaye Giderleri</i>	70.000.000	26.971.914	80.000.000		
<i>Sermaye Transferleri</i>					
<i>Borç Verme</i>					
<b>BÜTÇE İÇİ TOPLAM KAYNAK</b>	<b>71.127.000</b>	<b>26.971.914</b>	<b>82.334.000</b>	<b>2.873.000</b>	<b>3.258.000</b>
<i>Döner Sermaye</i>					
<i>Özel Hesap</i>					
<i>Diğer Bütçe Dışı Kaynak</i>					
<b>BÜTÇE DIŞI TOPLAM KAYNAK</b>					
<b>FAALİYET MALİYETİ TOPLAMI</b>	<b>71.127.000</b>	<b>26.971.914</b>	<b>82.334.000</b>	<b>2.873.000</b>	<b>3.258.000</b>

## FAALİYET MALİYETLERİ TABLOSU

<b>İdare Adı</b>	İNÖNÜ ÜNİVERSİTESİ
<b>Program Adı</b>	TEDAVİ EDİCİ SAĞLIK
<b>Alt Program Adı</b>	TEDAVİ HİZMETLERİ
<b>Alt Program Hedefi</b>	Tedavi edici sağlık hizmetinin erişilebilir ve etkili olarak sunulmasının sağlanması
<b>Faaliyet Adı</b>	Diş Hekimliği Hastanesi Tarafından Yapılacak Taban Ödeme
<b>Açıklama</b>	

EKONOMİK KOD	2023 Bütçe	2023 Harcama (Haziran)	2024 Bütçe	2025 Tahmin	2026 Tahmin
<i>Personel Giderleri</i>					
<i>Sosyal Güvenlik Kurumuna Devlet Primi Giderleri</i>					
<i>Mal ve Hizmet Alım Giderleri</i>					
<i>Faiz Giderleri</i>					
<i>Cari Transferler</i>		8.867.569	37.728.000	46.251.000	52.587.000
<i>Sermaye Giderleri</i>					
<i>Sermaye Transferleri</i>					
<i>Borç Verme</i>					
<b>BÜTÇE İÇİ TOPLAM KAYNAK</b>		<b>8.867.569</b>	<b>37.728.000</b>	<b>46.251.000</b>	<b>52.587.000</b>
<i>Döner Sermaye</i>					
<i>Özel Hesap</i>					
<i>Diğer Bütçe Dışı Kaynak</i>					
<b>BÜTÇE DIŞI TOPLAM KAYNAK</b>					
<b>FAALİYET MALİYETİ TOPLAMI</b>		<b>8.867.569</b>	<b>37.728.000</b>	<b>46.251.000</b>	<b>52.587.000</b>

## FAALİYET MALİYETLERİ TABLOSU

<b>İdare Adı</b>	İNÖNÜ ÜNİVERSİTESİ
<b>Program Adı</b>	TEDAVİ EDİCİ SAĞLIK
<b>Alt Program Adı</b>	TEDAVİ HİZMETLERİ
<b>Alt Program Hedefi</b>	Tedavi edici sağlık hizmetinin erişilebilir ve etkili olarak sunulmasının sağlanması
<b>Faaliyet Adı</b>	Tıp Fakültesi Hastanesi Tarafından Yapılacak Taban Ödeme
<b>Açıklama</b>	

EKONOMİK KOD	2023 Bütçe	2023 Harcama (Haziran)	2024 Bütçe	2025 Tahmin	2026 Tahmin
<i>Personel Giderleri</i>					
<i>Sosyal Güvenlik Kurumuna Devlet Primi Giderleri</i>					
<i>Mal ve Hizmet Alım Giderleri</i>					
<i>Faiz Giderleri</i>					
<i>Cari Transferler</i>			317.248.000	388.915.000	442.197.000
<i>Sermaye Giderleri</i>					
<i>Sermaye Transferleri</i>					
<i>Borç Verme</i>					
<b>BÜTÇE İÇİ TOPLAM KAYNAK</b>			317.248.000	388.915.000	442.197.000
<i>Düner Sermaye</i>					
<i>Özel Hesap</i>					
<i>Diğer Bütçe Dışı Kaynak</i>					
<b>BÜTÇE DIŞI TOPLAM KAYNAK</b>					
<b>FAALİYET MALİYETİ TOPLAMI</b>			317.248.000	388.915.000	442.197.000

## FAALİYET MALİYETLERİ TABLOSU

<b>İdare Adı</b>	İNÖNÜ ÜNİVERSİTESİ
<b>Program Adı</b>	TEDAVİ EDİCİ SAĞLIK
<b>Alt Program Adı</b>	TEDAVİ HİZMETLERİ
<b>Alt Program Hedefi</b>	Tedavi edici sağlık hizmetinin erişilebilir ve etkili olarak sunulmasının sağlanması
<b>Faaliyet Adı</b>	Üniversite Genel Hastane Hizmetleri
<b>Açıklama</b>	Organ nakli başta olmak üzere genel sağlık hizmetlerinin çeşitliliğini artırarak sağlık turizminde uluslararası konuma gelmek.

EKONOMİK KOD	2023 Bütçe	2023 Harcama (Haziran)	2024 Bütçe	2025 Tahmin	2026 Tahmin
<i>Personel Giderleri</i>	236.112.000	189.039.566	677.490.000	842.942.000	969.343.000
<i>Sosyal Güvenlik Kurumuna Devlet Primi Giderleri</i>	46.954.000	29.846.141	101.418.000	126.614.000	145.647.000
<i>Mal ve Hizmet Alım Giderleri</i>	764.000	41.159	1.344.000	1.654.000	1.875.000
<i>Faiz Giderleri</i>					
<i>Cari Transferler</i>	11.440.000	7.627.000	22.087.000	27.189.000	30.827.000
<i>Sermaye Giderleri</i>	45.000.000	2.774.736	152.000.000	50.000.000	65.000.000
<i>Sermaye Transferleri</i>					
<i>Borç Verme</i>					
<b>BÜTÇE İÇİ TOPLAM KAYNAK</b>	340.270.000	229.328.602	954.339.000	1.048.399.000	1.212.692.000
<i>Düner Sermaye</i>					
<i>Özel Hesap</i>					
<i>Diğer Bütçe Dışı Kaynak</i>					
<b>BÜTÇE DIŞI TOPLAM KAYNAK</b>					
<b>FAALİYET MALİYETİ TOPLAMI</b>	340.270.000	229.328.602	954.339.000	1.048.399.000	1.212.692.000



## FAALİYET MALİYETLERİ TABLOSU

<b>İdare Adı</b>	İNÖNÜ ÜNİVERSİTESİ
<b>Program Adı</b>	YÜKSEKÖĞRETİM
<b>Alt Program Adı</b>	ÖN LİSANS EĞİTİMİ, LİSANS EĞİTİMİ VE LİSANSÜSTÜ EĞİTİM
<b>Alt Program Hedefi</b>	Mesleki yeterlilik sahibi ve gelişime açık mezunlar yetiştirilmesi
<b>Faaliyet Adı</b>	Doktora ve Tıpta Uzmanlık Eğitimi
<b>Açıklama</b>	Çağdaş eğitim gereklerine uygun eğitim alanları oluşturarak eğitimin kalitesini artırarak araştıran, sorgulayan ve değer üreten nitelikli yüksek lisans ve doktora öğrencileri yetiştirmek

EKONOMİK KOD	2023 Bütçe	2023 Harcama (Haziran)	2024 Bütçe	2025 Tahmin	2026 Tahmin
Personel Giderleri	59.565.000	18.920.683	175.271.000	217.683.000	250.783.000
Sosyal Güvenlik Kurumuna Devlet Primi Giderleri	4.274.000	881.932	9.169.000	11.377.000	13.106.000
Mal ve Hizmet Alım Giderleri	180.000	15.519	333.000	415.000	473.000
Faiz Giderleri					
Cari Transferler					
Sermaye Giderleri					
Sermaye Transferleri					
Borç Verme					
<b>BÜTÇE İÇİ TOPLAM KAYNAK</b>	<b>64.019.000</b>	<b>19.818.134</b>	<b>184.773.000</b>	<b>229.475.000</b>	<b>264.362.000</b>
Döner Sermaye					
Özel Hesap					
Diğer Bütçe Dışı Kaynak					
<b>BÜTÇE DIŞI TOPLAM KAYNAK</b>					
<b>FAALİYET MALİYETİ TOPLAMI</b>	<b>64.019.000</b>	<b>19.818.134</b>	<b>184.773.000</b>	<b>229.475.000</b>	<b>264.362.000</b>

## FAALİYET MALİYETLERİ TABLOSU

<b>İdare Adı</b>	İNÖNÜ ÜNİVERSİTESİ
<b>Program Adı</b>	YÜKSEKÖĞRETİM
<b>Alt Program Adı</b>	ÖN LİSANS EĞİTİMİ, LİSANS EĞİTİMİ VE LİSANSÜSTÜ EĞİTİM
<b>Alt Program Hedefi</b>	Mesleki yeterlilik sahibi ve gelişime açık mezunlar yetiştirilmesi
<b>Faaliyet Adı</b>	Yükseköğretim Kurumları Bilgi ve Kültürel Kaynaklar ile Sportif Altyapının Geliştirilmesi Hizmetleri
<b>Açıklama</b>	Eğitim-öğretim ve araştırmaların gerektirdiği bilgi ve belge ihtiyaçlarını karşılamak için; yurt içinden ve dışından kitap, tez, süreli yayın, elektronik yayın mikro-film, görsel-ışitsel materyaller vb. sağlamak, sağlanan belgeleri sistematik bir şekilde düzenleyerek araştırmacıları

EKONOMİK KOD	2023 Bütçe	2023 Harcama (Haziran)	2024 Bütçe	2025 Tahmin	2026 Tahmin
Personel Giderleri	3.853.000	2.146.232	13.308.000	16.514.000	19.024.000
Sosyal Güvenlik Kurumuna Devlet Primi Giderleri	614.000	351.092	1.317.000	1.634.000	1.883.000
Mal ve Hizmet Alım Giderleri	80.000		143.000	177.000	200.000
Faiz Giderleri					
Cari Transferler					
Sermaye Giderleri	8.000.000		11.000.000	3.692.000	4.187.000
Sermaye Transferleri					
Borç Verme					
<b>BÜTÇE İÇİ TOPLAM KAYNAK</b>	<b>12.547.000</b>	<b>2.497.325</b>	<b>25.768.000</b>	<b>22.017.000</b>	<b>25.294.000</b>
Döner Sermaye					
Özel Hesap					
Diğer Bütçe Dışı Kaynak					
<b>BÜTÇE DIŞI TOPLAM KAYNAK</b>					
<b>FAALİYET MALİYETİ TOPLAMI</b>	<b>12.547.000</b>	<b>2.497.325</b>	<b>25.768.000</b>	<b>22.017.000</b>	<b>25.294.000</b>

## FAALİYET MALİYETLERİ TABLOSU

<b>İdare Adı</b>	İNÖNÜ ÜNİVERSİTESİ
<b>Program Adı</b>	YÜKSEKÖĞRETİM
<b>Alt Program Adı</b>	ÖN LİSANS EĞİTİMİ, LİSANS EĞİTİMİ VE LİSANSÜSTÜ EĞİTİM
<b>Alt Program Hedefi</b>	Mesleki yeterlilik sahibi ve gelişime açık mezunlar yetiştirilmesi
<b>Faaliyet Adı</b>	Yükseköğretim Kurumları Birinci Öğretim
<b>Açıklama</b>	Çağdaş eğitim gereklerine uygun eğitim alanları oluşturarak eğitimin kalitesini artırarak araştıran, sorgulayan ve değer üreten nitelikli bireyler yetiştirmek

EKONOMİK KOD	2023 Bütçe	2023 Harcama (Haziran)	2024 Bütçe	2025 Tahmin	2026 Tahmin
Personel Giderleri	780.203.000	461.187.829	2.217.462.000	2.756.316.000	3.174.014.000
Sosyal Güvenlik Kurumuna Devlet Primi Giderleri	106.451.000	62.500.148	223.991.000	278.813.000	320.956.000
Mal ve Hizmet Alım Giderleri	123.396.000	54.026.481	234.415.000	290.082.000	328.201.000
Faiz Giderleri					
Cari Transferler					
Sermaye Giderleri	26.226.000	14.056.589	269.850.000	407.753.000	462.315.000
Sermaye Transferleri					
Borç Verme					
<b>BÜTÇE İÇİ TOPLAM KAYNAK</b>	<b>1.036.276.000</b>	<b>591.771.046</b>	<b>2.945.718.000</b>	<b>3.732.964.000</b>	<b>4.285.486.000</b>
Döner Sermaye					
Özel Hesap					
Diğer Bütçe Dışı Kaynak					
<b>BÜTÇE DIŞI TOPLAM KAYNAK</b>					
<b>FAALİYET MALİYETİ TOPLAMI</b>	<b>1.036.276.000</b>	<b>591.771.046</b>	<b>2.945.718.000</b>	<b>3.732.964.000</b>	<b>4.285.486.000</b>

## FAALİYET MALİYETLERİ TABLOSU

<b>İdare Adı</b>	İNÖNÜ ÜNİVERSİTESİ
<b>Program Adı</b>	YÜKSEKÖĞRETİM
<b>Alt Program Adı</b>	ÖN LİSANS EĞİTİMİ, LİSANS EĞİTİMİ VE LİSANSÜSTÜ EĞİTİM
<b>Alt Program Hedefi</b>	Mesleki yeterlilik sahibi ve gelişime açık mezunlar yetiştirilmesi
<b>Faaliyet Adı</b>	Yükseköğretim Kurumları İkinci Öğretim
<b>Açıklama</b>	Çağdaş eğitim gereklerine uygun eğitim alanları oluşturarak eğitimin kalitesini artırarak araştıran, sorgulayan ve değer üreten nitelikli bireyler yetiştirmek

EKONOMİK KOD	2023 Bütçe	2023 Harcama (Haziran)	2024 Bütçe	2025 Tahmin	2026 Tahmin
Personel Giderleri	7.306.000	38.082	4.410.000	5.355.000	6.300.000
Sosyal Güvenlik Kurumuna Devlet Primi Giderleri					
Mal ve Hizmet Alım Giderleri	3.131.000	104.284	1.890.000	2.295.000	2.700.000
Faiz Giderleri					
Cari Transferler					
Sermaye Giderleri					
Sermaye Transferleri					
Borç Verme					
<b>BÜTÇE İÇİ TOPLAM KAYNAK</b>	<b>10.437.000</b>	<b>142.366</b>	<b>6.300.000</b>	<b>7.650.000</b>	<b>9.000.000</b>
Döner Sermaye					
Özel Hesap					
Diğer Bütçe Dışı Kaynak					
<b>BÜTÇE DIŞI TOPLAM KAYNAK</b>					
<b>FAALİYET MALİYETİ TOPLAMI</b>	<b>10.437.000</b>	<b>142.366</b>	<b>6.300.000</b>	<b>7.650.000</b>	<b>9.000.000</b>

## FAALİYET MALİYETLERİ TABLOSU

<b>İdare Adı</b>	İNÖNÜ ÜNİVERSİTESİ
<b>Program Adı</b>	YÜKSEKÖĞRETİM
<b>Alt Program Adı</b>	ÖN LİSANS EĞİTİMİ, LİSANS EĞİTİMİ VE LİSANSÜSTÜ EĞİTİM
<b>Alt Program Hedefi</b>	Mesleki yeterlilik sahibi ve gelişime açık mezunlar yetiştirilmesi
<b>Faaliyet Adı</b>	Yükseköğretim Kurumları Tezsiz Yüksek Lisans
<b>Açıklama</b>	Çağdaş eğitim gereklilerine uygun eğitim alanları oluşturarak eğitimin kalitesini artırarak araştıran, sorgulayan ve değer üreten nitelikli yüksek lisans öğrencileri yetiştirmek

EKONOMİK KOD	2023 Bütçe	2023 Harcama (Haziran)	2024 Bütçe	2025 Tahmin	2026 Tahmin
Personel Giderleri	470.000		888.000	1.060.000	1.175.000
Sosyal Güvenlik Kurumuna Devlet Primi Giderleri					
Mal ve Hizmet Alım Giderleri	90.000		162.000	200.000	225.000
Faiz Giderleri					
Cari Transferler					
Sermaye Giderleri					
Sermaye Transferleri					
Borç Verme					
<b>BÜTÇE İÇİ TOPLAM KAYNAK</b>	<b>560.000</b>		<b>1.050.000</b>	<b>1.260.000</b>	<b>1.400.000</b>
Döner Sermaye					
Özel Hesap					
Diğer Bütçe Dışı Kaynak					
<b>BÜTÇE DIŞI TOPLAM KAYNAK</b>					
<b>FAALİYET MALİYETİ TOPLAMI</b>	<b>560.000</b>		<b>1.050.000</b>	<b>1.260.000</b>	<b>1.400.000</b>

## FAALİYET MALİYETLERİ TABLOSU

<b>İdare Adı</b>	İNÖNÜ ÜNİVERSİTESİ
<b>Program Adı</b>	YÜKSEKÖĞRETİM
<b>Alt Program Adı</b>	ÖN LİSANS EĞİTİMİ, LİSANS EĞİTİMİ VE LİSANSÜSTÜ EĞİTİM
<b>Alt Program Hedefi</b>	Mesleki yeterlilik sahibi ve gelişime açık mezunlar yetiştirilmesi
<b>Faaliyet Adı</b>	Yükseköğretim Kurumları Uzaktan Eğitim
<b>Açıklama</b>	Üniversitemizde yapılmakta olan Uzaktan Eğitim programlarının sayısının artırılması

EKONOMİK KOD	2023 Bütçe	2023 Harcama (Haziran)	2024 Bütçe	2025 Tahmin	2026 Tahmin
Personel Giderleri	3.295.000	295.074	4.200.000	5.180.000	5.880.000
Sosyal Güvenlik Kurumuna Devlet Primi Giderleri					
Mal ve Hizmet Alım Giderleri	2.012.000	35.919	2.800.000	3.420.000	4.020.000
Faiz Giderleri					
Cari Transferler					
Sermaye Giderleri					
Sermaye Transferleri					
Borç Verme					
<b>BÜTÇE İÇİ TOPLAM KAYNAK</b>	<b>5.307.000</b>	<b>330.992</b>	<b>7.000.000</b>	<b>8.600.000</b>	<b>9.900.000</b>
Döner Sermaye					
Özel Hesap					
Diğer Bütçe Dışı Kaynak					
<b>BÜTÇE DIŞI TOPLAM KAYNAK</b>					
<b>FAALİYET MALİYETİ TOPLAMI</b>	<b>5.307.000</b>	<b>330.992</b>	<b>7.000.000</b>	<b>8.600.000</b>	<b>9.900.000</b>

## FAALİYET MALİYETLERİ TABLOSU

<b>İdare Adı</b>	İNÖNÜ ÜNİVERSİTESİ
<b>Program Adı</b>	YÜKSEKÖĞRETİM
<b>Alt Program Adı</b>	YÜKSEKÖĞRETİMDE ÖĞRENCİ YAŞAMI
<b>Alt Program Hedefi</b>	Yükseköğretim öğrencilerine sunulan beslenme ve barınma hizmetlerinin kalitesinin artırılması; öğrencilerin kişisel ve sosyal gelişimi desteklenerek yaşam kalitesinin yükseltilmesi
<b>Faaliyet Adı</b>	Yükseköğretimde Beslenme Hizmetleri
<b>Açıklama</b>	Üniversitemizi öğrencilerinin, tüm yerleşkelerimizde bulunan öğrenci yemekhaneleri ve kafeteryalarından düzenli olarak yararlanmalarını sağlamak.

EKONOMİK KOD	2023 Bütçe	2023 Harcama (Haziran)	2024 Bütçe	2025 Tahmin	2026 Tahmin
<i>Personel Giderleri</i>					
<i>Sosyal Güvenlik Kurumuna Devlet Primi Giderleri</i>					
<i>Mal ve Hizmet Alım Giderleri</i>	4.664.000	1.641.096	37.023.000	45.575.000	51.672.000
<i>Faiz Giderleri</i>					
<i>Cari Transferler</i>					
<i>Sermaye Giderleri</i>					
<i>Sermaye Transferleri</i>					
<i>Borç Verme</i>					
<b>BÜTÇE İÇİ TOPLAM KAYNAK</b>	<b>4.664.000</b>	<b>1.641.096</b>	<b>37.023.000</b>	<b>45.575.000</b>	<b>51.672.000</b>
<i>Düner Sermaye</i>					
<i>Özel Hesap</i>					
<i>Diğer Bütçe Dışı Kaynak</i>					
<b>BÜTÇE DIŞI TOPLAM KAYNAK</b>					
<b>FAALİYET MALİYETİ TOPLAMI</b>	<b>4.664.000</b>	<b>1.641.096</b>	<b>37.023.000</b>	<b>45.575.000</b>	<b>51.672.000</b>

## FAALİYET MALİYETLERİ TABLOSU

<b>İdare Adı</b>	İNÖNÜ ÜNİVERSİTESİ
<b>Program Adı</b>	YÜKSEKÖĞRETİM
<b>Alt Program Adı</b>	YÜKSEKÖĞRETİMDE ÖĞRENCİ YAŞAMI
<b>Alt Program Hedefi</b>	Yükseköğretim öğrencilerine sunulan beslenme ve barınma hizmetlerinin kalitesinin artırılması; öğrencilerin kişisel ve sosyal gelişimi desteklenerek yaşam kalitesinin yükseltilmesi
<b>Faaliyet Adı</b>	Yükseköğretimde Kültür ve Spor Hizmetleri
<b>Açıklama</b>	Üniversitemizde sosyal, kültürel ve sportif faaliyetler kapsamında kapalı spor salonlarımız, halı sahalarımız, açık spor alanlarımız, Yarı Olimpik Yüzme havuzu ve diğer tesislerimizden faydalanabilmektedir. Üniversitemiz bünyesinde bulunan öğrenci kulüpleri ile

EKONOMİK KOD	2023 Bütçe	2023 Harcama (Haziran)	2024 Bütçe	2025 Tahmin	2026 Tahmin
<i>Personel Giderleri</i>					
<i>Sosyal Güvenlik Kurumuna Devlet Primi Giderleri</i>					
<i>Mal ve Hizmet Alım Giderleri</i>	1.018.000	20.508	1.026.000	1.261.000	1.431.000
<i>Faiz Giderleri</i>					
<i>Cari Transferler</i>					
<i>Sermaye Giderleri</i>					
<i>Sermaye Transferleri</i>					
<i>Borç Verme</i>					
<b>BÜTÇE İÇİ TOPLAM KAYNAK</b>	<b>1.018.000</b>	<b>20.508</b>	<b>1.026.000</b>	<b>1.261.000</b>	<b>1.431.000</b>
<i>Düner Sermaye</i>					
<i>Özel Hesap</i>					
<i>Diğer Bütçe Dışı Kaynak</i>					
<b>BÜTÇE DIŞI TOPLAM KAYNAK</b>					
<b>FAALİYET MALİYETİ TOPLAMI</b>	<b>1.018.000</b>	<b>20.508</b>	<b>1.026.000</b>	<b>1.261.000</b>	<b>1.431.000</b>

## FAALİYET MALİYETLERİ TABLOSU

<b>İdare Adı</b>	İNÖNÜ ÜNİVERSİTESİ
<b>Program Adı</b>	YÜKSEKÖĞRETİM
<b>Alt Program Adı</b>	YÜKSEKÖĞRETİMDE ÖĞRENCİ YAŞAMI
<b>Alt Program Hedefi</b>	Yükseköğretim öğrencilerine sunulan beslenme ve barınma hizmetlerinin kalitesinin artırılması; öğrencilerin kişisel ve sosyal gelişimi desteklenerek yaşam kalitesinin yükseltilmesi
<b>Faaliyet Adı</b>	Yükseköğretimde Öğrenci Yaşamına İlişkin Diğer Hizmetler
<b>Açıklama</b>	Üniversitemiz öğrencilerine yönelik Konferans, seminer, panel, kongre gibi bilimsel toplantılar aracılığı ile öğrencilerimizin güncel konularda bilgi ve görgüleri artırmaya yönelik faaliyetler düzenlemek.

EKONOMİK KOD	2023 Bütçe	2023 Harcama (Haziran)	2024 Bütçe	2025 Tahmin	2026 Tahmin
Personel Giderleri	15.071.000	17.696.081	30.958.000	40.604.000	47.838.000
Sosyal Güvenlik Kurumuna Devlet Primi Giderleri	5.017.000	3.758.583	10.922.000	13.771.000	15.804.000
Mal ve Hizmet Alım Giderleri	1.472.000	70.708	645.000	793.000	899.000
Faiz Giderleri					
Cari Transferler					
Sermaye Giderleri	820.000	19.175			
Sermaye Transferleri					
Borç Verme					
<b>BÜTÇE İÇİ TOPLAM KAYNAK</b>	<b>22.380.000</b>	<b>21.544.547</b>	<b>42.525.000</b>	<b>55.168.000</b>	<b>64.541.000</b>
Döner Sermaye					
Özel Hesap					
Diğer Bütçe Dışı Kaynak					
<b>BÜTÇE DIŞI TOPLAM KAYNAK</b>					
<b>FAALİYET MALİYETİ TOPLAMI</b>	<b>22.380.000</b>	<b>21.544.547</b>	<b>42.525.000</b>	<b>55.168.000</b>	<b>64.541.000</b>

## FAALİYET MALİYETLERİ TABLOSU

<b>İdare Adı</b>	İNÖNÜ ÜNİVERSİTESİ
<b>Program Adı</b>	YÜKSEKÖĞRETİM
<b>Alt Program Adı</b>	YÜKSEKÖĞRETİMDE ÖĞRENCİ YAŞAMI
<b>Alt Program Hedefi</b>	Yükseköğretim öğrencilerine sunulan beslenme ve barınma hizmetlerinin kalitesinin artırılması; öğrencilerin kişisel ve sosyal gelişimi desteklenerek yaşam kalitesinin yükseltilmesi
<b>Faaliyet Adı</b>	Yükseköğretimde Sağlık Hizmetleri
<b>Açıklama</b>	Üniversitemiz öğrencilerine yönelik sağlık hizmetlerinin iyileştirilmesi

EKONOMİK KOD	2023 Bütçe	2023 Harcama (Haziran)	2024 Bütçe	2025 Tahmin	2026 Tahmin
Personel Giderleri					
Sosyal Güvenlik Kurumuna Devlet Primi Giderleri					
Mal ve Hizmet Alım Giderleri	72.000		49.000	61.000	68.000
Faiz Giderleri					
Cari Transferler					
Sermaye Giderleri					
Sermaye Transferleri					
Borç Verme					
<b>BÜTÇE İÇİ TOPLAM KAYNAK</b>	<b>72.000</b>		<b>49.000</b>	<b>61.000</b>	<b>68.000</b>
Döner Sermaye					
Özel Hesap					
Diğer Bütçe Dışı Kaynak					
<b>BÜTÇE DIŞI TOPLAM KAYNAK</b>					
<b>FAALİYET MALİYETİ TOPLAMI</b>	<b>72.000</b>		<b>49.000</b>	<b>61.000</b>	<b>68.000</b>

## FAALİYET MALİYETLERİ TABLOSU

<b>İdare Adı</b>	İNÖNÜ ÜNİVERSİTESİ
<b>Program Adı</b>	YÖNETİM VE DESTEK PROGRAMI
<b>Alt Program Adı</b>	TEFTİŞ, DENETİM VE DANIŞMANLIK HİZMETLERİ
<b>Alt Program Hedefi</b>	
<b>Faaliyet Adı</b>	Hukuki Danışmanlık ve Muhakemat Hizmetleri
<b>Açıklama</b>	Hukuk Müşavirliğimiz aracılığı ile Üniversitemiz aleyhine açılan davalar ile Üniversitemiz tarafından üçüncü şahıslar aleyhine açılması gereken davaların takibi yapılmaktadır.

EKONOMİK KOD	2023 Bütçe	2023 Harcama (Haziran)	2024 Bütçe	2025 Tahmin	2026 Tahmin
<i>Personel Giderleri</i>	2.413.000	1.299.524	8.360.000	10.373.000	11.951.000
<i>Sosyal Güvenlik Kurumuna Devlet Primi Giderleri</i>	400.000	231.872	858.000	1.065.000	1.226.000
<i>Mal ve Hizmet Alım Giderleri</i>	140.000	17.644	265.000	326.000	370.000
<i>Faiz Giderleri</i>					
<i>Cari Transferler</i>					
<i>Sermaye Giderleri</i>					
<i>Sermaye Transferleri</i>					
<i>Borç Verme</i>					
<b>BÜTÇE İÇİ TOPLAM KAYNAK</b>	<b>2.953.000</b>	<b>1.549.040</b>	<b>9.483.000</b>	<b>11.764.000</b>	<b>13.547.000</b>
<i>Döner Sermaye</i>					
<i>Özel Hesap</i>					
<i>Diğer Bütçe Dışı Kaynak</i>					
<b>BÜTÇE DIŞI TOPLAM KAYNAK</b>					
<b>FAALİYET MALİYETİ TOPLAMI</b>	<b>2.953.000</b>	<b>1.549.040</b>	<b>9.483.000</b>	<b>11.764.000</b>	<b>13.547.000</b>

## FAALİYET MALİYETLERİ TABLOSU

<b>İdare Adı</b>	İNÖNÜ ÜNİVERSİTESİ
<b>Program Adı</b>	YÖNETİM VE DESTEK PROGRAMI
<b>Alt Program Adı</b>	TEFTİŞ, DENETİM VE DANIŞMANLIK HİZMETLERİ
<b>Alt Program Hedefi</b>	
<b>Faaliyet Adı</b>	İç Denetim
<b>Açıklama</b>	İç denetim birimimizde görev yapan iç denetçiler ile kurum içinde her yıl bir veya bir kaç tanesinin denetimi yapılarak sonuçları üst yönetime sunulmaktadır.

EKONOMİK KOD	2023 Bütçe	2023 Harcama (Haziran)	2024 Bütçe	2025 Tahmin	2026 Tahmin
<i>Personel Giderleri</i>	1.442.000	407.817	5.561.000	6.902.000	7.951.000
<i>Sosyal Güvenlik Kurumuna Devlet Primi Giderleri</i>	198.000	63.192	424.000	527.000	607.000
<i>Mal ve Hizmet Alım Giderleri</i>	4.000		8.000	10.000	12.000
<i>Faiz Giderleri</i>					
<i>Cari Transferler</i>					
<i>Sermaye Giderleri</i>					
<i>Sermaye Transferleri</i>					
<i>Borç Verme</i>					
<b>BÜTÇE İÇİ TOPLAM KAYNAK</b>	<b>1.644.000</b>	<b>471.009</b>	<b>5.993.000</b>	<b>7.439.000</b>	<b>8.570.000</b>
<i>Döner Sermaye</i>					
<i>Özel Hesap</i>					
<i>Diğer Bütçe Dışı Kaynak</i>					
<b>BÜTÇE DIŞI TOPLAM KAYNAK</b>					
<b>FAALİYET MALİYETİ TOPLAMI</b>	<b>1.644.000</b>	<b>471.009</b>	<b>5.993.000</b>	<b>7.439.000</b>	<b>8.570.000</b>

## FAALİYET MALİYETLERİ TABLOSU

<b>İdare Adı</b>	İNÖNÜ ÜNİVERSİTESİ
<b>Program Adı</b>	YÖNETİM VE DESTEK PROGRAMI
<b>Alt Program Adı</b>	ÜST YÖNETİM, İDARİ VE MALİ HİZMETLER
<b>Alt Program Hedefi</b>	
<b>Faaliyet Adı</b>	Bilgi Teknolojilerine Yönelik Faaliyetler
<b>Açıklama</b>	Üniversitemizin bilgi teknolojileri kaynaklarının teknolojik gelişmeler ışığında yenilenmesi ve ihtiyaç duyulan yazılımların satın alma yolu ile edinilerek çalışma ortamının on-line hale getirilmesi.

EKONOMİK KOD	2023 Bütçe	2023 Harcama (Haziran)	2024 Bütçe	2025 Tahmin	2026 Tahmin
Personel Giderleri	11.165.000	6.470.492	37.512.000	46.550.000	53.627.000
Sosyal Güvenlik Kurumuna Devlet Primi Giderleri	1.999.000	1.110.998	4.288.000	5.321.000	6.131.000
Mal ve Hizmet Alım Giderleri					
Faiz Giderleri					
Cari Transferler					
Sermaye Giderleri					
Sermaye Transferleri					
Borç Verme					
<b>BÜTÇE İÇİ TOPLAM KAYNAK</b>	<b>13.164.000</b>	<b>7.581.490</b>	<b>41.800.000</b>	<b>51.871.000</b>	<b>59.758.000</b>
Döner Sermaye					
Özel Hesap					
Diğer Bütçe Dışı Kaynak					
<b>BÜTÇE DIŞI TOPLAM KAYNAK</b>					
<b>FAALİYET MALİYETİ TOPLAMI</b>	<b>13.164.000</b>	<b>7.581.490</b>	<b>41.800.000</b>	<b>51.871.000</b>	<b>59.758.000</b>

## FAALİYET MALİYETLERİ TABLOSU

<b>İdare Adı</b>	İNÖNÜ ÜNİVERSİTESİ
<b>Program Adı</b>	YÖNETİM VE DESTEK PROGRAMI
<b>Alt Program Adı</b>	ÜST YÖNETİM, İDARİ VE MALİ HİZMETLER
<b>Alt Program Hedefi</b>	
<b>Faaliyet Adı</b>	Diğer Destek Hizmetleri
<b>Açıklama</b>	Üniversitemizin İdari teşkilatında bulunan birimlerin verimli, düzenli ve uyumlu şekilde çalışmasını sağlamak,

EKONOMİK KOD	2023 Bütçe	2023 Harcama (Haziran)	2024 Bütçe	2025 Tahmin	2026 Tahmin
Personel Giderleri	5.682.000	2.891.196	18.880.000	23.429.000	26.991.000
Sosyal Güvenlik Kurumuna Devlet Primi Giderleri	1.141.000	517.107	2.448.000	3.038.000	3.499.000
Mal ve Hizmet Alım Giderleri	4.000		8.000	10.000	11.000
Faiz Giderleri					
Cari Transferler					
Sermaye Giderleri					
Sermaye Transferleri					
Borç Verme					
<b>BÜTÇE İÇİ TOPLAM KAYNAK</b>	<b>6.827.000</b>	<b>3.408.303</b>	<b>21.336.000</b>	<b>26.477.000</b>	<b>30.501.000</b>
Döner Sermaye					
Özel Hesap					
Diğer Bütçe Dışı Kaynak					
<b>BÜTÇE DIŞI TOPLAM KAYNAK</b>					
<b>FAALİYET MALİYETİ TOPLAMI</b>	<b>6.827.000</b>	<b>3.408.303</b>	<b>21.336.000</b>	<b>26.477.000</b>	<b>30.501.000</b>

## FAALİYET MALİYETLERİ TABLOSU

<b>İdare Adı</b>	İNÖNÜ ÜNİVERSİTESİ
<b>Program Adı</b>	YÖNETİM VE DESTEK PROGRAMI
<b>Alt Program Adı</b>	ÜST YÖNETİM, İDARİ VE MALİ HİZMETLER
<b>Alt Program Hedefi</b>	
<b>Faaliyet Adı</b>	Engellilerin Erişilebilirliğinin Sağlanması
<b>Açıklama</b>	Engelli dostu olan üniversitemiz, yıllar itibari ile yaptığı altyapı çalışmaları ile engellilerin sunulan hizmetlerden en iyi şekilde faydalanmalarını sağlayacak fiziki altyapı çalışmaları tamamlanmış olup, yıl içerisinde eksik kalan fiziki altyapı çalışmalarını yerine

EKONOMİK KOD	2023 Bütçe	2023 Harcama (Haziran)	2024 Bütçe	2025 Tahmin	2026 Tahmin
<i>Personel Giderleri</i>					
<i>Sosyal Güvenlik Kurumuna Devlet Primi Giderleri</i>					
<i>Mal ve Hizmet Alım Giderleri</i>					
<i>Faiz Giderleri</i>					
<i>Cari Transferler</i>					
<i>Sermaye Giderleri</i>	200.000		396.000		
<i>Sermaye Transferleri</i>					
<i>Borç Verme</i>					
<b>BÜTÇE İÇİ TOPLAM KAYNAK</b>	<b>200.000</b>		<b>396.000</b>		
<i>Döner Sermaye</i>					
<i>Özel Hesap</i>					
<i>Diğer Bütçe Dışı Kaynak</i>					
<b>BÜTÇE DIŞI TOPLAM KAYNAK</b>					
<b>FAALİYET MALİYETİ TOPLAMI</b>	<b>200.000</b>		<b>396.000</b>		

## FAALİYET MALİYETLERİ TABLOSU

<b>İdare Adı</b>	İNÖNÜ ÜNİVERSİTESİ
<b>Program Adı</b>	YÖNETİM VE DESTEK PROGRAMI
<b>Alt Program Adı</b>	ÜST YÖNETİM, İDARİ VE MALİ HİZMETLER
<b>Alt Program Hedefi</b>	
<b>Faaliyet Adı</b>	Genel Destek Hizmetleri
<b>Açıklama</b>	Üniversitemiz çeşitli birimlerinin ihtiyaç duyduğu tüketime yönelik mal ve hizmet alımları ile bunların bakım ve onarımları ihtiyacın önem sırasına göre ve ödenek durumuna göre yapılmaya çalışılmaktadır.

EKONOMİK KOD	2023 Bütçe	2023 Harcama (Haziran)	2024 Bütçe	2025 Tahmin	2026 Tahmin
<i>Personel Giderleri</i>	42.013.000	12.973.232	187.292.000	232.433.000	267.793.000
<i>Sosyal Güvenlik Kurumuna Devlet Primi Giderleri</i>	5.161.000	2.068.017	9.735.000	12.080.000	13.918.000
<i>Mal ve Hizmet Alım Giderleri</i>	1.858.000	1.026.689	4.599.000	4.461.000	4.960.000
<i>Faiz Giderleri</i>					
<i>Cari Transferler</i>	6.437.000	643.700	11.026.000	13.573.000	15.389.000
<i>Sermaye Giderleri</i>					
<i>Sermaye Transferleri</i>					
<i>Borç Verme</i>					
<b>BÜTÇE İÇİ TOPLAM KAYNAK</b>	<b>55.469.000</b>	<b>16.711.638</b>	<b>212.652.000</b>	<b>262.547.000</b>	<b>302.060.000</b>
<i>Döner Sermaye</i>					
<i>Özel Hesap</i>					
<i>Diğer Bütçe Dışı Kaynak</i>					
<b>BÜTÇE DIŞI TOPLAM KAYNAK</b>					
<b>FAALİYET MALİYETİ TOPLAMI</b>	<b>55.469.000</b>	<b>16.711.638</b>	<b>212.652.000</b>	<b>262.547.000</b>	<b>302.060.000</b>



## FAALİYET MALİYETLERİ TABLOSU

<b>İdare Adı</b>	İNÖNÜ ÜNİVERSİTESİ
<b>Program Adı</b>	YÖNETİM VE DESTEK PROGRAMI
<b>Alt Program Adı</b>	ÜST YÖNETİM, İDARİ VE MALİ HİZMETLER
<b>Alt Program Hedefi</b>	
<b>Faaliyet Adı</b>	İnşaat ve Yapı İşlerinin Yürütülmesi
<b>Açıklama</b>	İhtiyaç duyulan yeni derslikler başta olmak üzere, sosyal donatıların ve ihtiyaç duyulan diğer donatıların yapılması adına etüd ve projelerinin çizdirilmesi ve inşaat işlerinin yaptırılması. Aynı zamanda mevcut kampüs alanının altyapısının tamamlanması adına gerekli

EKONOMİK KOD	2023 Bütçe	2023 Harcama (Haziran)	2024 Bütçe	2025 Tahmin	2026 Tahmin
Personel Giderleri	23.393.000	12.591.626	81.224.000	100.793.000	116.114.000
Sosyal Güvenlik Kurumuna Devlet Primi Giderleri	4.086.000	2.011.139	8.765.000	10.876.000	12.530.000
Mal ve Hizmet Alım Giderleri	472.000	245.031	832.000	1.023.000	1.160.000
Faiz Giderleri					
Cari Transferler					
Sermaye Giderleri					
Sermaye Transferleri					
Borç Verme					
<b>BÜTÇE İÇİ TOPLAM KAYNAK</b>	<b>27.951.000</b>	<b>14.847.797</b>	<b>90.821.000</b>	<b>112.692.000</b>	<b>129.804.000</b>
Döner Sermaye					
Özel Hesap					
Diğer Bütçe Dışı Kaynak					
<b>BÜTÇE DIŞI TOPLAM KAYNAK</b>					
<b>FAALİYET MALİYETİ TOPLAMI</b>	<b>27.951.000</b>	<b>14.847.797</b>	<b>90.821.000</b>	<b>112.692.000</b>	<b>129.804.000</b>

## FAALİYET MALİYETLERİ TABLOSU

<b>İdare Adı</b>	İNÖNÜ ÜNİVERSİTESİ
<b>Program Adı</b>	YÖNETİM VE DESTEK PROGRAMI
<b>Alt Program Adı</b>	ÜST YÖNETİM, İDARİ VE MALİ HİZMETLER
<b>Alt Program Hedefi</b>	
<b>Faaliyet Adı</b>	İnsan Kaynakları Yönetimine İlişkin Faaliyetler
<b>Açıklama</b>	Üniversitemizde çalışan akademik, idari ve işçi kadrolarında ki personellerin gerekli özlük işlemlerinin takibi ile ilgili personellerin bilgi ve becerilerinin artırılmasına yönelik hizmet içi eğitim düzenlenmesi faaliyetlerinin yapılması. İdari personele yönelik görevlerinin

EKONOMİK KOD	2023 Bütçe	2023 Harcama (Haziran)	2024 Bütçe	2025 Tahmin	2026 Tahmin
Personel Giderleri	102.439.000	84.514.361	185.926.000	231.074.000	266.103.000
Sosyal Güvenlik Kurumuna Devlet Primi Giderleri	18.157.000	11.644.024	25.662.000	31.863.000	36.701.000
Mal ve Hizmet Alım Giderleri	30.000		56.000	69.000	79.000
Faiz Giderleri					
Cari Transferler	44.660.000	41.906.940	104.192.000	128.323.000	145.495.000
Sermaye Giderleri					
Sermaye Transferleri					
Borç Verme					
<b>BÜTÇE İÇİ TOPLAM KAYNAK</b>	<b>165.286.000</b>	<b>138.065.326</b>	<b>315.836.000</b>	<b>391.329.000</b>	<b>448.378.000</b>
Döner Sermaye					
Özel Hesap					
Diğer Bütçe Dışı Kaynak					
<b>BÜTÇE DIŞI TOPLAM KAYNAK</b>					
<b>FAALİYET MALİYETİ TOPLAMI</b>	<b>165.286.000</b>	<b>138.065.326</b>	<b>315.836.000</b>	<b>391.329.000</b>	<b>448.378.000</b>

## FAALİYET MALİYETLERİ TABLOSU

<b>İdare Adı</b>	İNÖNÜ ÜNİVERSİTESİ
<b>Program Adı</b>	YÖNETİM VE DESTEK PROGRAMI
<b>Alt Program Adı</b>	ÜST YÖNETİM, İDARİ VE MALİ HİZMETLER
<b>Alt Program Hedefi</b>	
<b>Faaliyet Adı</b>	Özel Kalem Hizmetleri
<b>Açıklama</b>	Üst yöneticinin temsil, tanıtma ve ağırlama hizmetlerinin yürütülmesi

EKONOMİK KOD	2023 Bütçe	2023 Harcama (Haziran)	2024 Bütçe	2025 Tahmin	2026 Tahmin
Personel Giderleri	134.000	65.715	530.000	658.000	758.000
Sosyal Güvenlik Kurumuna Devlet Primi Giderleri					
Mal ve Hizmet Alım Giderleri	190.000	49.408	343.000	422.000	479.000
Faiz Giderleri					
Cari Transferler		98.000			
Sermaye Giderleri					
Sermaye Transferleri					
Borç Verme					
<b>BÜTÇE İÇİ TOPLAM KAYNAK</b>	<b>324.000</b>	<b>213.122</b>	<b>873.000</b>	<b>1.080.000</b>	<b>1.237.000</b>
Döner Sermaye					
Özel Hesap					
Diğer Bütçe Dışı Kaynak					
<b>BÜTÇE DIŞI TOPLAM KAYNAK</b>					
<b>FAALİYET MALİYETİ TOPLAMI</b>	<b>324.000</b>	<b>213.122</b>	<b>873.000</b>	<b>1.080.000</b>	<b>1.237.000</b>

## FAALİYET MALİYETLERİ TABLOSU

<b>İdare Adı</b>	İNÖNÜ ÜNİVERSİTESİ
<b>Program Adı</b>	YÖNETİM VE DESTEK PROGRAMI
<b>Alt Program Adı</b>	ÜST YÖNETİM, İDARİ VE MALİ HİZMETLER
<b>Alt Program Hedefi</b>	
<b>Faaliyet Adı</b>	Strateji Geliştirme ve Mali Hizmetler
<b>Açıklama</b>	Yürürlükte bulunan mali mevzuat ve ilgili diğer mevzuatlar çerçevesinde, Üniversitemizin mali hizmetlerinin yerine getirilmesi, stratejik yönetim ve planlama çalışmalarının koordine edilmesi, harcama birimlerinin kullandığı bütçe kaynaklarının kontrolünün yapılması, mali

EKONOMİK KOD	2023 Bütçe	2023 Harcama (Haziran)	2024 Bütçe	2025 Tahmin	2026 Tahmin
Personel Giderleri	4.182.000	2.307.753	14.728.000	18.276.000	21.055.000
Sosyal Güvenlik Kurumuna Devlet Primi Giderleri	656.000	406.744	1.408.000	1.746.000	2.012.000
Mal ve Hizmet Alım Giderleri	76.000	12.321	140.000	173.000	195.000
Faiz Giderleri					
Cari Transferler					
Sermaye Giderleri					
Sermaye Transferleri					
Borç Verme					
<b>BÜTÇE İÇİ TOPLAM KAYNAK</b>	<b>4.914.000</b>	<b>2.726.818</b>	<b>16.276.000</b>	<b>20.195.000</b>	<b>23.262.000</b>
Döner Sermaye					
Özel Hesap					
Diğer Bütçe Dışı Kaynak					
<b>BÜTÇE DIŞI TOPLAM KAYNAK</b>					
<b>FAALİYET MALİYETİ TOPLAMI</b>	<b>4.914.000</b>	<b>2.726.818</b>	<b>16.276.000</b>	<b>20.195.000</b>	<b>23.262.000</b>

## FAALİYET MALİYETLERİ TABLOSU

<b>İdare Adı</b>	İNÖNÜ ÜNİVERSİTESİ
<b>Program Adı</b>	YÖNETİM VE DESTEK PROGRAMI
<b>Alt Program Adı</b>	ÜST YÖNETİM, İDARİ VE MALİ HİZMETLER
<b>Alt Program Hedefi</b>	
<b>Faaliyet Adı</b>	Taşınmaz Mal Gelirleriyle Yürütülecek Hizmetler
<b>Açıklama</b>	Üniversitemiz mülkiyetinde olup, üçüncü şahıslara kiralama suretiyle elde edilen kira gelirleri karşılığı olarak ihtiyaç duyulan harcama kalemlerine özgelir karşılığı ödenek desteği sağlanarak çeşitli hizmetler yerine getirilecektir.

EKONOMİK KOD	2023 Bütçe	2023 Harcama (Haziran)	2024 Bütçe	2025 Tahmin	2026 Tahmin
<i>Personel Giderleri</i>					
<i>Sosyal Güvenlik Kurumuna Devlet Primi Giderleri</i>					
<i>Mal ve Hizmet Alım Giderleri</i>	3.672.000	1.938.978	7.246.000	8.647.000	10.363.000
<i>Faiz Giderleri</i>					
<i>Cari Transferler</i>					
<i>Sermaye Giderleri</i>	4.754.000	477.310	4.754.000	5.853.000	6.637.000
<i>Sermaye Transferleri</i>					
<i>Borç Verme</i>					
<b>BÜTÇE İÇİ TOPLAM KAYNAK</b>	<b>8.426.000</b>	<b>2.416.288</b>	<b>12.000.000</b>	<b>14.500.000</b>	<b>17.000.000</b>
<i>Düner Sermaye</i>					
<i>Özel Hesap</i>					
<i>Diğer Bütçe Dışı Kaynak</i>					
<b>BÜTÇE DIŞI TOPLAM KAYNAK</b>					
<b>FAALİYET MALİYETİ TOPLAMI</b>	<b>8.426.000</b>	<b>2.416.288</b>	<b>12.000.000</b>	<b>14.500.000</b>	<b>17.000.000</b>

## FAALİYET MALİYETLERİ TABLOSU

<b>İdare Adı</b>	İNÖNÜ ÜNİVERSİTESİ
<b>Program Adı</b>	YÖNETİM VE DESTEK PROGRAMI
<b>Alt Program Adı</b>	ÜST YÖNETİM, İDARİ VE MALİ HİZMETLER
<b>Alt Program Hedefi</b>	
<b>Faaliyet Adı</b>	Yükseköğretimde Öğrencilere Yönelik İdari Hizmetler
<b>Açıklama</b>	Öğrencilerin kayıt, mezuniyet ve diğer idari hizmetlerini yerine getirmek.

EKONOMİK KOD	2023 Bütçe	2023 Harcama (Haziran)	2024 Bütçe	2025 Tahmin	2026 Tahmin
<i>Personel Giderleri</i>	21.754.000	9.219.147	72.702.000	90.219.000	103.936.000
<i>Sosyal Güvenlik Kurumuna Devlet Primi Giderleri</i>	3.242.000	1.429.605	6.955.000	8.630.000	9.943.000
<i>Mal ve Hizmet Alım Giderleri</i>	10.000	488.141	20.000	25.000	30.000
<i>Faiz Giderleri</i>					
<i>Cari Transferler</i>					
<i>Sermaye Giderleri</i>					
<i>Sermaye Transferleri</i>					
<i>Borç Verme</i>					
<b>BÜTÇE İÇİ TOPLAM KAYNAK</b>	<b>25.006.000</b>	<b>11.136.893</b>	<b>79.677.000</b>	<b>98.874.000</b>	<b>113.909.000</b>
<i>Düner Sermaye</i>					
<i>Özel Hesap</i>					
<i>Diğer Bütçe Dışı Kaynak</i>					
<b>BÜTÇE DIŞI TOPLAM KAYNAK</b>					
<b>FAALİYET MALİYETİ TOPLAMI</b>	<b>25.006.000</b>	<b>11.136.893</b>	<b>79.677.000</b>	<b>98.874.000</b>	<b>113.909.000</b>

FAALİYETLER DÜZEYİNDE İNÖNÜ ÜNİVERSİTESİ PERFORMANS PROGRAMI MALİYETİ

PROGRAM SINIFLANDIRMASI	2024			2025			2026		
	BÜTÇE İÇİ	BÜTÇE DIŞI	TOPLAM	BÜTÇE İÇİ	BÜTÇE DIŞI	TOPLAM	BÜTÇE İÇİ	BÜTÇE DIŞI	TOPLAM
<b>ARAŞTIRMA, GELİŞTİRME VE YENİLİK</b>	<b>53.424.000</b>	<b>0</b>	<b>53.424.000</b>	<b>65.766.000</b>	<b>0</b>	<b>65.766.000</b>	<b>74.562.000</b>	<b>0</b>	<b>74.562.000</b>
<b>YÜKSEKÖĞRETİMDE BİLİMSEL ARAŞTIRMA VE GELİŞTİRME</b>	53.424.000	0	53.424.000	65.766.000	0	65.766.000	74.562.000	0	74.562.000
<i>Yükseköğretim Kurumlarının Bilimsel Araştırma Projeleri</i>	53.424.000	0	53.424.000	65.766.000	0	65.766.000	74.562.000	0	74.562.000
<b>TEDAVİ EDİCİ SAĞLIK</b>	<b>1.391.649.000</b>	<b>0</b>	<b>1.391.649.000</b>	<b>1.486.438.000</b>	<b>0</b>	<b>1.486.438.000</b>	<b>1.710.734.000</b>	<b>0</b>	<b>1.710.734.000</b>
<b>TEDAVİ HİZMETLERİ</b>	1.391.649.000	0	1.391.649.000	1.486.438.000	0	1.486.438.000	1.710.734.000	0	1.710.734.000
<i>Ağız ve Diş Sağlığı Hizmetleri</i>	82.334.000	0	82.334.000	2.873.000	0	2.873.000	3.258.000	0	3.258.000
<i>Diş Hekimliği Hastanesi Tarafından Yapılacak Taban Ödeme</i>	37.728.000	0	37.728.000	46.251.000	0	46.251.000	52.587.000	0	52.587.000
<i>Tıp Fakültesi Hastanesi Tarafından Yapılacak Taban Ödeme</i>	317.248.000	0	317.248.000	388.915.000	0	388.915.000	442.197.000	0	442.197.000
<i>Üniversite Genel Hastane Hizmetleri</i>	954.339.000	0	954.339.000	1.048.399.000	0	1.048.399.000	1.212.692.000	0	1.212.692.000
<b>YÜKSEKÖĞRETİM</b>	<b>3.251.232.000</b>	<b>0</b>	<b>3.251.232.000</b>	<b>4.104.031.000</b>	<b>0</b>	<b>4.104.031.000</b>	<b>4.713.154.000</b>	<b>0</b>	<b>4.713.154.000</b>
<b>ÖN LİSANS EĞİTİMİ, LİSANS EĞİTİMİ VE LİSANSÜSTÜ EĞİTİM</b>	3.170.609.000	0	3.170.609.000	4.001.966.000	0	4.001.966.000	4.595.442.000	0	4.595.442.000
<i>Doktora ve Tıpta Uzmanlık Eğitimi</i>	184.773.000	0	184.773.000	229.475.000	0	229.475.000	264.362.000	0	264.362.000
<i>Yükseköğretim Kurumları Bilgi ve Kültürel Kaynaklar ile Sportif Altyapının Geliştirilmesi Hizmetleri</i>	25.768.000	0	25.768.000	22.017.000	0	22.017.000	25.294.000	0	25.294.000
<i>Yükseköğretim Kurumları Birinci Öğretim</i>	2.945.718.000	0	2.945.718.000	3.732.964.000	0	3.732.964.000	4.285.486.000	0	4.285.486.000
<i>Yükseköğretim Kurumları İkinci Öğretim</i>	6.300.000	0	6.300.000	7.650.000	0	7.650.000	9.000.000	0	9.000.000
<i>Yükseköğretim Kurumları Tezsiz Yüksek Lisans</i>	1.050.000	0	1.050.000	1.260.000	0	1.260.000	1.400.000	0	1.400.000
<i>Yükseköğretim Kurumları Uzaktan Eğitim</i>	7.000.000	0	7.000.000	8.600.000	0	8.600.000	9.900.000	0	9.900.000
<b>YÜKSEKÖĞRETİMDE ÖĞRENCİ YAŞAMI</b>	80.623.000	0	80.623.000	102.065.000	0	102.065.000	117.712.000	0	117.712.000
<i>Yükseköğretimde Beslenme Hizmetleri</i>	37.023.000	0	37.023.000	45.575.000	0	45.575.000	51.672.000	0	51.672.000
<i>Yükseköğretimde Kültür ve Spor Hizmetleri</i>	1.026.000	0	1.026.000	1.261.000	0	1.261.000	1.431.000	0	1.431.000
<i>Yükseköğretimde Öğrenci Yaşamına İlişkin Diğer Hizmetler</i>	42.525.000	0	42.525.000	55.168.000	0	55.168.000	64.541.000	0	64.541.000
<i>Yükseköğretimde Sağlık Hizmetleri</i>	49.000	0	49.000	61.000	0	61.000	68.000	0	68.000
<b>YÖNETİM VE DESTEK PROGRAMI</b>	<b>807.143.000</b>	<b>0</b>	<b>807.143.000</b>	<b>998.768.000</b>	<b>0</b>	<b>998.768.000</b>	<b>1.148.026.000</b>	<b>0</b>	<b>1.148.026.000</b>
<b>TEFTİŞ, DENETİM VE DANIŞMANLIK HİZMETLERİ</b>	15.476.000	0	15.476.000	19.203.000	0	19.203.000	22.117.000	0	22.117.000
<i>Hukuki Danışmanlık ve Muhakemat Hizmetleri</i>	9.483.000	0	9.483.000	11.764.000	0	11.764.000	13.547.000	0	13.547.000
<i>İç Denetim</i>	5.993.000	0	5.993.000	7.439.000	0	7.439.000	8.570.000	0	8.570.000
<b>ÜST YÖNETİM, İDARİ VE MALİ HİZMETLER</b>	791.667.000	0	791.667.000	979.565.000	0	979.565.000	1.125.909.000	0	1.125.909.000
<i>Bilgi Teknolojilerine Yönelik Faaliyetler</i>	41.800.000	0	41.800.000	51.871.000	0	51.871.000	59.758.000	0	59.758.000
<i>Diğer Destek Hizmetleri</i>	21.336.000	0	21.336.000	26.477.000	0	26.477.000	30.501.000	0	30.501.000
<i>Engellilerin Erişilebilirliğinin Sağlanması</i>	396.000	0	396.000	0	0	0	0	0	0
<i>Genel Destek Hizmetleri</i>	212.652.000	0	212.652.000	262.547.000	0	262.547.000	302.060.000	0	302.060.000
<i>İnşaat ve Yapı İşlerinin Yürütülmesi</i>	90.821.000	0	90.821.000	112.692.000	0	112.692.000	129.804.000	0	129.804.000
<i>İnsan Kaynakları Yönetimine İlişkin Faaliyetler</i>	315.836.000	0	315.836.000	391.329.000	0	391.329.000	448.378.000	0	448.378.000
<i>Özel Kalem Hizmetleri</i>	873.000	0	873.000	1.080.000	0	1.080.000	1.237.000	0	1.237.000
<i>Strateji Geliştirme ve Mali Hizmetler</i>	16.276.000	0	16.276.000	20.195.000	0	20.195.000	23.262.000	0	23.262.000
<i>Taşınmaz Mal Gelirleriyle Yürütülecek Hizmetler</i>	12.000.000	0	12.000.000	14.500.000	0	14.500.000	17.000.000	0	17.000.000
<i>Yükseköğretimde Öğrencilere Yönelik İdari Hizmetler</i>	79.677.000	0	79.677.000	98.874.000	0	98.874.000	113.909.000	0	113.909.000
<b>GENEL TOPLAM</b>	<b>5.503.448.000</b>	<b>0</b>	<b>5.503.448.000</b>	<b>6.655.003.000</b>	<b>0</b>	<b>6.655.003.000</b>	<b>7.646.476.000</b>	<b>0</b>	<b>7.646.476.000</b>

EKONOMİK SINIFLANDIRMA DÜZEYİNDE İNÖNÜ ÜNİVERSİTESİ PERFORMANS PROGRAMI MALİYETİ

EKONOMİK KOD	2024				2025				2026			
	HİZMET PROGRAMLARI TOPLAM	YÖNETİM VE DESTEK PROGRAMI	PROGRAM DIŞI GİDERLER	TOPLAM	HİZMET PROGRAMLARI TOPLAM	YÖNETİM VE DESTEK PROGRAMI	PROGRAM DIŞI GİDERLER	TOPLAM	HİZMET PROGRAMLARI TOPLAM	YÖNETİM VE DESTEK PROGRAMI	PROGRAM DIŞI GİDERLER	TOPLAM
<i>Personel Giderleri</i>	3.123.987.000	612.715.000		3.736.702.000	3.885.654.000	760.707.000		4.646.361.000	4.474.357.000	876.279.000		5.350.636.000
<i>Sosyal Güvenlik Kurumuna Devlet Primi Giderleri</i>	346.817.000	60.543.000		407.360.000	432.209.000	75.146.000		507.355.000	497.396.000	86.567.000		583.963.000
<i>Mal ve Hizmet Alım Giderleri</i>	312.415.000	13.517.000		325.932.000	386.047.000	15.166.000		401.213.000	437.242.000	17.659.000		454.901.000
<i>Faiz Giderleri</i>				0				0				0
<i>Cari Transferler</i>	379.397.000	115.218.000		494.615.000	465.228.000	141.896.000		607.124.000	528.869.000	160.884.000		689.753.000
<i>Sermaye Giderleri</i>	533.689.000	5.150.000		538.839.000	487.097.000	5.853.000		492.950.000	560.586.000	6.637.000		567.223.000
<i>Sermaye Transferleri</i>				0				0				0
<i>Borç Verme</i>				0				0				0
<i>Yedek Ödenekler</i>				0				0				0
<b>BÜTÇE İÇİ TOPLAM KAYNAK</b>	<b>4.696.305.000</b>	<b>807.143.000</b>	<b>0</b>	<b>5.503.448.000</b>	<b>5.656.235.000</b>	<b>998.768.000</b>	<b>0</b>	<b>6.655.003.000</b>	<b>6.498.450.000</b>	<b>1.148.026.000</b>	<b>0</b>	<b>7.646.476.000</b>
<i>Döner Sermaye</i>				0				0				0
<i>Özel Hesap</i>				0				0				0
<i>Diğer Bütçe Dışı Kaynak</i>				0				0				0
<b>BÜTÇE DIŞI TOPLAM KAYNAK</b>	<b>0</b>	<b>0</b>	<b>0</b>	<b>0</b>	<b>0</b>	<b>0</b>	<b>0</b>	<b>0</b>	<b>0</b>	<b>0</b>	<b>0</b>	<b>0</b>
<b>GENEL TOPLAM</b>	<b>4.696.305.000</b>	<b>807.143.000</b>	<b>0</b>	<b>5.503.448.000</b>	<b>5.656.235.000</b>	<b>998.768.000</b>	<b>0</b>	<b>6.655.003.000</b>	<b>6.498.450.000</b>	<b>1.148.026.000</b>	<b>0</b>	<b>7.646.476.000</b>

**FAALİYETLERDEN SORUMLU HARCAMA BİRİMLERİ**

**İdare Adı** İNÖNÜ ÜNİVERSİTESİ  
**Yıl** 2024 (KBÖ)

PROGRAM	ALT PROGRAM	FAALİYET	SORUMLU HARCAMA BİRİMİ	
ARAŞTIRMA, GELİŞTİRME VE YENİLİK	YÜKSEKÖĞRETİMDE BİLİMSEL ARAŞTIRMA VE GELİŞTİRME	Yükseköğretim Kurumlarının Bilimsel Araştırma Projeleri	ÖZEL KALEM (REKTÖRLÜK)	
TEDAVİ EDİCİ SAĞLIK	TEDAVİ HİZMETLERİ	Ağız ve Diş Sağlığı Hizmetleri	İDARİ VE MALİ İŞLER DAİRE BAŞKANLIĞI, DIŞ HEKİMLİĞİ FAKÜLTESİ	
		Diş Hekimliği Hastanesi Tarafından Yapılacak Taban Ödeme	DIŞ HEKİMLİĞİ FAKÜLTESİ	
		Tıp Fakültesi Hastanesi Tarafından Yapılacak Taban Ödeme	TURGUT ÖZAL TIP MERKEZİ UYGULAMA VE ARAŞTIRMA HASTANESİ	
		Üniversite Genel Hastane Hizmetleri	TURGUT ÖZAL TIP MERKEZİ UYGULAMA VE ARAŞTIRMA HASTANESİ	
YÜKSEKÖĞRETİM	ÖN LİSANS EĞİTİMİ, LİSANS EĞİTİMİ VE LİSANSÜSTÜ EĞİTİM	Doktora ve Tıpta Uzmanlık Eğitimi	SAĞLIK BİLİMLERİ ENSTİTÜSÜ, KARACİĞER NAKLİ ENSTİTÜSÜ, FEN BİLİMLERİ ENSTİTÜSÜ, SOSYAL BİLİMLER ENSTİTÜSÜ, EĞİTİM BİLİMLERİ ENSTİTÜSÜ, ALEVİLİK ARAŞTIRMALARI ENSTİTÜSÜ	
		Yükseköğretim Kurumları Bilgi ve Kültürel Kaynaklar ile Sportif Altyapının Geliştirilmesi Hizmetleri	KÜTÜPHANE VE DOKÜMANTASYON DAİRE BAŞKANLIĞI, YAPI İŞLERİ VE TEKNİK DAİRE BAŞKANLIĞI	
		Yükseköğretim Kurumları Birinci Öğretim	ÖZEL KALEM (REKTÖRLÜK), ÖZEL KALEM (GENEL SEKRETERLİK), İDARİ VE MALİ İŞLER DAİRE BAŞKANLIĞI, PERSONEL DAİRE BAŞKANLIĞI, BİLGİ İŞLEM DAİRE BAŞKANLIĞI, YAPI İŞLERİ VE TEKNİK DAİRE BAŞKANLIĞI, TIP FAKÜLTESİ, DIŞ HEKİMLİĞİ FAKÜLTESİ, ECZACILIK FAKÜLTESİ, SAĞLIK BİLİMLERİ FAKÜLTESİ, HEMŞİRELİK FAKÜLTESİ, SAĞLIK HİZMETLERİ MESLEK YÜKSEKOKULU, MALATYA FEN-EDEBİYAT FAKÜLTESİ, MÜHENDİSLİK FAKÜLTESİ, MALATYA MESLEK YÜKSEKOKULU, MALATYA OSB MESLEK YÜKSEK OKULU, EĞİTİM FAKÜLTESİ, HUKUK FAKÜLTESİ, İKTİSADİ VE İDARİ BİLİMLER FAKÜLTESİ, GÜZEL SANATLAR FAKÜLTESİ, İLETİŞİM FAKÜLTESİ, DARENDE İLAHİYAT FAKÜLTESİ, SPOR BİLİMLERİ FAKÜLTESİ, DEVLET KONSERVATUVARI, YABANCI DİLLER YÜKSEKOKULU, ADALET MESLEK YÜKSEKOKULU	
		Yükseköğretim Kurumları İkinci Öğretim	ÖZEL KALEM (GENEL SEKRETERLİK), HEMŞİRELİK FAKÜLTESİ, MALATYA FEN-EDEBİYAT FAKÜLTESİ, MÜHENDİSLİK FAKÜLTESİ, SOSYAL BİLİMLER ENSTİTÜSÜ, EĞİTİM FAKÜLTESİ, İKTİSADİ VE İDARİ BİLİMLER FAKÜLTESİ, GÜZEL SANATLAR FAKÜLTESİ, İLETİŞİM FAKÜLTESİ, DARENDE İLAHİYAT FAKÜLTESİ	
		Yükseköğretim Kurumları Tezsiz Yüksek Lisans	SOSYAL BİLİMLER ENSTİTÜSÜ, EĞİTİM BİLİMLERİ ENSTİTÜSÜ	
		Yükseköğretim Kurumları Uzaktan Eğitim	HEMŞİRELİK FAKÜLTESİ, MALATYA OSB MESLEK YÜKSEK OKULU, SOSYAL BİLİMLER ENSTİTÜSÜ, İKTİSADİ VE İDARİ BİLİMLER FAKÜLTESİ, İLETİŞİM FAKÜLTESİ, DARENDE İLAHİYAT FAKÜLTESİ	
		YÜKSEKÖĞRETİMDE ÖĞRENCİ YAŞAMI	Yükseköğretimde Beslenme Hizmetleri	SAĞLIK, KÜLTÜR VE SPOR DAİRE BAŞKANLIĞI
			Yükseköğretimde Kültür ve Spor Hizmetleri	SAĞLIK, KÜLTÜR VE SPOR DAİRE BAŞKANLIĞI
			Yükseköğretimde Öğrenci Yaşamına İlişkin Diğer Hizmetler	SAĞLIK, KÜLTÜR VE SPOR DAİRE BAŞKANLIĞI
			Yükseköğretimde Sağlık Hizmetleri	SAĞLIK, KÜLTÜR VE SPOR DAİRE BAŞKANLIĞI
YÖNETİM VE DESTEK PROGRAMI	TEFTİŞ, DENETİM VE DANIŞMANLIK HİZMETLERİ	Hukuki Danışmanlık ve Muhakemat Hizmetleri	HUKUK MÜŞAVİRLİĞİ	
		İç Denetim	ÖZEL KALEM (REKTÖRLÜK)	
	ÜST YÖNETİM, İDARİ VE MALİ HİZMETLER	Bilgi Teknolojilerine Yönelik Faaliyetler	BİLGİ İŞLEM DAİRE BAŞKANLIĞI	
		Diğer Destek Hizmetleri	İDARİ VE MALİ İŞLER DAİRE BAŞKANLIĞI	
		Engellilerin Erişilebilirliğinin Sağlanması	YAPI İŞLERİ VE TEKNİK DAİRE BAŞKANLIĞI	
		Genel Destek Hizmetleri	ÖZEL KALEM (GENEL SEKRETERLİK), İDARİ VE MALİ İŞLER DAİRE BAŞKANLIĞI	
		İnsan Kaynakları Yönetimine İlişkin Faaliyetler	PERSONEL DAİRE BAŞKANLIĞI	
		İnşaat ve Yapı İşlerinin Yürütülmesi	YAPI İŞLERİ VE TEKNİK DAİRE BAŞKANLIĞI	
		Özel Kalem Hizmetleri	ÖZEL KALEM (REKTÖRLÜK)	
		Strateji Geliştirme ve Mali Hizmetler	STRATEJİ GELİŞTİRME DAİRE BAŞKANLIĞI	
		Taşınmaz Mal Gelirleriyle Yürütülecek Hizmetler	İDARİ VE MALİ İŞLER DAİRE BAŞKANLIĞI	
		Yükseköğretimde Öğrencilere Yönelik İdari Hizmetler	SAĞLIK, KÜLTÜR VE SPOR DAİRE BAŞKANLIĞI, ÖĞRENCİ İŞLERİ DAİRE BAŞKANLIĞI	

TEDAVİ EDİCİ SAĞLIK	TEDAVİ HİZMETLERİ	Ameliyat sayısı	TURGUT ÖZAL TIP MERKEZİ UYGULAMA VE ARAŞTIRMA HASTANESİ	
		Üniversite hastaneleri nitelikli yatak oranı	TURGUT ÖZAL TIP MERKEZİ UYGULAMA VE ARAŞTIRMA HASTANESİ	
		Üniversite hastaneleri yatak doluluk oranı	TURGUT ÖZAL TIP MERKEZİ UYGULAMA VE ARAŞTIRMA HASTANESİ	
		Yatan hasta sayısı	TURGUT ÖZAL TIP MERKEZİ UYGULAMA VE ARAŞTIRMA HASTANESİ	
YÜKSEKÖĞRETİM	ÖĞRETİM ELEMANLARINA SAĞLANAN BURS VE DESTEKLER	SCI, SCI-Expanded, SSCI ve AHCI kapsamındaki dergilerde öğretim elemanı başına düşen yayın sayısı	ÖZEL KALEM (GENEL SEKRETERLİK)	
		Yükseköğretim Kurulu tarafından belirlenecek öncelikli alanlarda sağlanan burslardan yararlanan doktora öğrenci sayısı	ÖZEL KALEM (REKTÖRLÜK)	
		Yükseköğretim Kurulu tarafından sağlanan araştırma desteklerinden yararlananların sayısı		
		Yükseköğretim Kurulu tarafından sağlanan yurt dışında yabancı dil yeterliliklerinin artırılmasına yönelik burslardan yararlanan sayısı		
		Yükseköğretim Kurulu, Türkiye Bilimler Akademisi ve TÜBİTAK bilim, teşvik ve sanat ödülleri sayısı		
	ÖN LİSANS EĞİTİMİ, LİSANS EĞİTİMİ VE LİSANSÜSTÜ EĞİTİM	Doktora eğitimini tamamlayanların sayısı	ÖĞRENCİ İŞLERİ DAİRE BAŞKANLIĞI	
		Eğitim bilimleri kontenjan doluluk oranı	ÖĞRENCİ İŞLERİ DAİRE BAŞKANLIĞI	
		Eğitimin program süresinde bitirime oranı	ÖĞRENCİ İŞLERİ DAİRE BAŞKANLIĞI	
		Fen bilimleri kontenjan doluluk oranı	ÖĞRENCİ İŞLERİ DAİRE BAŞKANLIĞI	
		Kütüphanede bulunan basılı ve elektronik kaynak sayısı	KÜTÜPHANE VE DOKÜMANTASYON DAİRE BAŞKANLIĞI	
		Kütüphanede bulunan öğrenci başına düşen basılı ve elektronik kaynak sayısı	KÜTÜPHANE VE DOKÜMANTASYON DAİRE BAŞKANLIĞI	
		Kütüphaneden yararlanan kişi sayısı	KÜTÜPHANE VE DOKÜMANTASYON DAİRE BAŞKANLIĞI	
		Lisansüstü öğrencilerin toplam öğrenciler içindeki payı	ÖĞRENCİ İŞLERİ DAİRE BAŞKANLIĞI	
		Öğrenci başına düşen eğitim alanı	YAPI İŞLERİ VE TEKNİK DAİRE BAŞKANLIĞI	
		Öğrenci başına düşen kapalı alan	YAPI İŞLERİ VE TEKNİK DAİRE BAŞKANLIĞI	
		Öğrenci değişim programlarından yararlanan öğrencilerin oranı	ÖZEL KALEM (REKTÖRLÜK)	
		Öğretim üyesi başına düşen öğrenci sayısı		
		Sağlık bilimleri kontenjan doluluk oranı	ÖĞRENCİ İŞLERİ DAİRE BAŞKANLIĞI	
		Sosyal bilimler kontenjan doluluk oranı	ÖĞRENCİ İŞLERİ DAİRE BAŞKANLIĞI	
		Teknokent veya Teknoloji Transfer Ofisi (TTO) projelerine katılan öğrenci sayısı	ÖZEL KALEM (GENEL SEKRETERLİK)	
		Uluslararası kuruluşlarla ortak uygulanan eğitim programı sayısı	ÖĞRENCİ İŞLERİ DAİRE BAŞKANLIĞI	
		Yabancı dilde eğitim veren program sayısı	ÖĞRENCİ İŞLERİ DAİRE BAŞKANLIĞI	
		Yabancı uyruklu akademisyen sayısı	PERSONEL DAİRE BAŞKANLIĞI	
		Yabancı uyruklu öğrenci sayısı	ÖĞRENCİ İŞLERİ DAİRE BAŞKANLIĞI	
		Yan dal ve çift ana dal programından mezun olanların toplam mezun sayısına oranı	ÖĞRENCİ İŞLERİ DAİRE BAŞKANLIĞI	
		YÜKSEKÖĞRETİMDE ÖĞRENCİ YAŞAMI	Barınma hizmetlerinden yararlanan öğrenci sayısı	SAĞLIK, KÜLTÜR VE SPOR DAİRE BAŞKANLIĞI
			Beslenme hizmetlerinden yararlanan öğrenci sayısı	SAĞLIK, KÜLTÜR VE SPOR DAİRE BAŞKANLIĞI
			Öğrenci başına düşen sosyal donatı alanı	YAPI İŞLERİ VE TEKNİK DAİRE BAŞKANLIĞI
Öğrenci kulüp ve topluluk sayısı	SAĞLIK, KÜLTÜR VE SPOR DAİRE BAŞKANLIĞI			
Sosyal, kültürel ve sportif faaliyet sayısı	SAĞLIK, KÜLTÜR VE SPOR DAİRE BAŞKANLIĞI			
Yükseköğretimde öğrenci başına barınma harcaması	SAĞLIK, KÜLTÜR VE SPOR DAİRE BAŞKANLIĞI			
Yükseköğretimde öğrenci başına beslenme harcaması	SAĞLIK, KÜLTÜR VE SPOR DAİRE BAŞKANLIĞI			
Yükseköğretimde öğrenci yaşamından memnuniyet oranı	SAĞLIK, KÜLTÜR VE SPOR DAİRE BAŞKANLIĞI			
Yükseköğretimde öğrencilere sunulan sağlık hizmetlerinden yararlanan öğrenci sayısının toplam öğrenci sayısına oranı				

**PERFORMANS GÖSTERGELERİNİN İZLENMESİNDEN SORUMLU BİRİMLER**

İdare Adı: İNÖNÜ ÜNİVERSİTESİ

PROGRAM	ALT PROGRAM	PERFORMANS GÖSTERGELERİ	SORUMLU BİRİM
ARAŞTIRMA, GELİŞTİRME VE YENİLİK	ARAŞTIRMA ALTYAPILARI	Araştırma altyapısı projesi tamamlanma oranı	
	YÜKSEKÖĞRETİMDE BİLİMSEL ARAŞTIRMA VE GELİŞTİRME	Ar-ge'ye harcanan bütçenin toplam bütçeye oranı	ÖZEL KALEM (REKTÖRLÜK)
		Ar-ge sonucu ortaya çıkan ürünlere ilişkin alınan patent sayısı	ÖZEL KALEM (REKTÖRLÜK)
		Ar-ge sonucu ticarileştirilen ürün sayısı	ÖZEL KALEM (REKTÖRLÜK)
		Araştırma merkezleri gelir miktarı	İNÖNÜ ÜNİVERSİTESİ
		Araştırma merkezlerinin sanayi ile yaptığı proje sayısı	ÖZEL KALEM (REKTÖRLÜK)
		BAP kapsamında desteklenen araştırma projeleri sayısı	ÖZEL KALEM (REKTÖRLÜK)
		Öğretim elemanı başına düşen ar-ge proje sayısı	ÖZEL KALEM (REKTÖRLÜK)
		Patent, faydalı model ve endüstriyel tasarım başvuru sayısı	ÖZEL KALEM (REKTÖRLÜK)
		Ulusal ve uluslararası kuruluşlar tarafından desteklenen ar-ge projesi sayısı	
		Uluslararası endekslerde yer alan bilimsel yayın sayısı	ÖZEL KALEM (REKTÖRLÜK)
	HAYAT BOYU ÖĞRENME	YÜKSEKÖĞRETİM KURUMLARI SÜREKLİ EĞİTİM FAALİYETLERİ	Dezavantajlı gruplara yönelik sosyal entegrasyon ve kapsayıcılığa ilişkin yapılan faaliyet sayısı
Eğitim programlarına başvuran kişi sayısı			ÖZEL KALEM (REKTÖRLÜK)
Mezunlara yönelik gerçekleştirilen faaliyet sayısı			ÖZEL KALEM (REKTÖRLÜK)
Sürekli Eğitim Merkezi (SEM) ve Dil Merkezi (DİLMER) tarafından mesleki eğitime yönelik verilen sertifika sayısı			DİĞER MERKEZLER
Tamamlanan sosyal sorumluluk projeleri sayısı			ÖZEL KALEM (REKTÖRLÜK)
Üniversitenin çevrecilik alanlarında aldığı ödül sayısı			