

**T.C.**  
**BÜLENT ECEVİT ÜNİVERSİTESİ**



**2011 YILI**  
**FAALİYET RAPORU**



**GAZİ MUSTAFA KEMAL ATATÜRK**



## SUNUŞ

Yirminci kuruluş yılını kutlayan Üniversitemiz kısa sürede büyüyen, gelişen ve bulunduğu bölgeye sağladığı katkılarıyla, dinamizmiyle önemli bir kurum haline gelmiştir. Genç ve dinamik bir yapıya sahip olan Üniversitemiz eğitim-öğretim, bilim, teknoloji ve sanat faaliyetleriyle ulusal ve uluslararası yükseköğretim alanında öncelikli tercih edilen üniversiteler arasında yerini almayı vizyon edinmiş olup, sahip olduğu kaynaklarını etkili, ekonomik ve verimli bir şekilde elde etmeye ve kullanmaya, faaliyetlerinde hesap verebilirliği ve mali saydamlığı sağlamaya büyük özen göstermektedir. Zonguldak merkez ile 5 ilçesinde 11 kampüste, 8 fakülte, 3 yüksekokul, 1 konservatuar, 3 enstitü, 6 meslek yüksekokulu, araştırma ve uygulama hastanesi, 19 148 öğrenci, 886 akademik ve 1217 idari personel ile faaliyetlerini sürdürürken bölge ekonomisini canlandırarak, halka sunduğu eğitim-öğretim, sağlık hizmetleri, sanatsal ve kültürel etkinliklerle bulunduğu yerin gelişmesinde büyük bir rol oynamaktadır.

Öğrencilerimizin en iyi şekilde yetiştirildiği, eğitim, öğretim ve araştırmada, topluma dönük hizmetlerin üretildiği, özellikle üst seviyede araştırmaların yapıldığı, Batı Karadeniz bölgesinde sosyal ve ekonomik ihtiyaçlara çözüm üretebilen, ulusal olarak üst sıralarda, uluslararası boyutu kuvvetli bir üniversite olmak için çalışmalarımız artarak devam etmektedir.



5018 sayılı KMYKK, kurumların yapmış oldukları faaliyetlerini kalkınma planları ve programlarda yer alan politika ve hedefler doğrultusunda kamu kaynaklarını etkili, ekonomik ve verimli bir şekilde elde etmek ve kullanılmasını sağlamak, hesap verilebilirliği ve mali saydamlığı sağlamayı amaçlamaktadır. Hesap verme sorumluluğu çerçevesinde ve sahip olduğumuz kaynakların sonsuz olmadığı bilinci ile en iyiyi ve en güzeli verimli, etkili ve ekonomik şekilde gerçekleştirmeye çalıştığımız 2011 yılı faaliyet raporumuzu kamuoyuna sunuyoruz.

Faaliyetlerimizi gerçekleştirirken birlikte ve özveriyle çalışan tüm personelime, öğrencilerime, bize destek olan tüm paydaşlara ve bu faaliyet raporunun hazırlanmasında emeği geçenlere teşekkür eder, 2011 yılı faaliyet raporunun faydalı olmasını dilerim.

**Prof. Dr. Mahmut ÖZER**

**Rektör**



## İÇİNDEKİLER

SUNUŞ.....	3
İÇİNDEKİLER.....	5
I.GENEL BİLGİLER.....	6
A-MİSYON VE VİZYON.....	6
B-YETKİ, GÖREV VE SORUMLULUKLAR.....	8
C-İDAREYE İLİŞKİN BİLGİLER.....	11
1- Tarihsel Gelişim.....	11
2- Organizasyon Şeması.....	12
3- Fiziksel Yapı.....	14
4- Bilgi ve Teknolojik Kaynaklar.....	21
5- İnsan Kaynakları.....	22
6- Sunulan Hizmetler.....	26
II- AMAÇ VE HEDEFLER.....	50
A- İDARENİN AMAÇ VE HEDEFLERİ.....	50
B- TEMEL POLİTİKALAR VE ÖNCELİKLER.....	52
III. FAALİYETLERE İLİŞKİN BİLGİ VE DEĞERLENDİRMELER.....	53
A-MALİ BİLGİLER.....	53
1- Bütçe Uygulama Sonuçları.....	53
2- Temel Mali Tablolara İlişkin Açıklamalar.....	57
3- Mali Denetim Sonuçları.....	60
B- PERFORMANS BİLGİLERİ.....	63
1- Faaliyet ve Proje Bilgileri.....	63
IV- KURUMSAL KABİLİYET VE KAPASİTENİN DEĞERLENDİRİLMESİ.....	111
1- Güçlü Yönlerimiz.....	111
2- Zayıf Yönlerimiz.....	111
3-Fırsatlar.....	112
4-Tehditler.....	112
5- Değerlendirme.....	114
V- ÖNERİ VE TEDBİRLER.....	114
EKLER.....	115
İç Kontrol Güvence Beyanı.....	115
Mali Hizmetler Birim Yöneticisinin Beyanı.....	115



## I. GENEL BİLGİLER

### A- MİSYON VE VİZYON

#### *Misyonumuz*

*Ulusal ve uluslararası düzeyde eğitim-öğretim hizmeti vermek, bilimsel araştırmalar yapmak ve bilimi, teknolojiyi, sanatı ve kültürel değerleri girişimci bir üniversite olarak insanlığın hizmetine sunmaktır.*

#### *Vizyonumuz*

*Eğitim-öğretim, bilim, teknoloji ve sanat faaliyetleriyle ulusal ve uluslararası yükseköğretim alanında öncelikli tercih edilen üniversiteler arasında yerini almaktır.*

#### **Temel Değerler**

Bülent Ecevit Üniversitesi;

- ✓ Mükemmelliği,
- ✓ Evrenselliği,
- ✓ Doğruluğu,
- ✓ Güvenirliliği,
- ✓ Paylaşıcılığı,
- ✓ Hesap verebilirliği,
- ✓ Katılımcılığı,
- ✓ Şeffaflığı,
- ✓ Sosyal sorumluluğu,
- ✓ Bilimsel etiği,
- ✓ Akademik düşünce ve ifade özgürlüğünü ilke edinmiştir.



### BÜLENT ECEVİT ÜNİVERSİTESİ SENATO ÜYELERİ

1.	Prof. Dr. Mahmut ÖZER (Rektör)
2.	Prof. Dr. M. Haluk GÜVEN (Rektör Yardımcısı) / (Güzel Sanatlar Fakültesi Dekan V.)
3.	Prof. Dr. Muhlis BAĞDİGEN (Rektör Yardımcısı) / (İletişim Fakültesi Dekan V.)
4.	Prof. Dr. Kemal BÜYÜKGÜZEL (Fen-Edebiyat Fakültesi Dekanı)
5.	Prof. Dr. Mustafa AYDIN (Tıp Fakültesi Dekanı)
6.	Prof. Dr. Yılmaz YILDIRIM (Mühendislik Fakültesi Dekanı)
7.	Prof. Dr. Hasan VERGİL (İktisadi ve İdari Bilimler Fakültesi Dekanı)
8.	Prof. Dr. Ali AZAR (Ereğli Eğitim Fakültesi Dekanı)
9.	Prof. Dr. N. Bilinç BULUCU (Diş Hekimliği Fakültesi Dekanı)
10.	Prof. Dr. Özden ÖZEL GÜVEN (Fen Bilimleri Enstitüsü Müdürü)
11.	Prof. Dr. Güven MURAT (Sosyal Bilimleri Enstitüsü Müdürü)
12.	Doç. Dr. Ferruh Niyazi AYOĞLU (Sağlık Bilimleri Enstitüsü Müdürü)
13.	Prof. Dr. Şükrü Oğuz ÖZDAMAR (Zonguldak Sağlık Yüksekokulu Müdürü)
14.	Doç. Dr. Sırrı Sunay GÜRLEYÜK (Deniz İşletmeciliği ve Yönetimi Yüksekokulu Müdürü)
15.	Yrd. Doç. Dr. Mustafa GÜMÜŞ (Beden Eğitimi ve Spor Yüksekokulu Müdürü)
16.	Yrd. Doç. Dr. İlker KÖMÜRCÜ (Devlet Konservatuvarı Müdürü)
17.	Doç. Dr. Ahmet ALTIN (Zonguldak Meslek Yüksekokulu Müdürü)
18.	Yrd. Doç. Dr. Rıfki HENDEN (Alaplı Meslek Yüksekokulu Müdürü)
19.	Yrd. Doç. Dr. F. Ebru OFLUOĞLU DEMİR (Ahmet Erdoğan Sağlık Hiz. Meslek Yüksekokulu. Müdürü)
20.	Yrd. Doç. Dr. Hikmet YAZICI (Çaycuma Meslek Yüksekokulu Müdürü)
21.	Yrd. Doç. Dr. Sefa KOCABAŞ (Devrek Meslek Yüksekokulu Müdürü)
22.	Yrd. Doç. Dr. Bülent HANER (Mithat-Mehmet Çanakçı Meslek Yüksekokulu Müdürü)
23.	Prof. Dr. Nuri Ali AKÇIN (Mühendislik Fakültesi Öğretim Üyesi)
24.	Prof. Dr. Abdurrahman ŞENGÜL (Fen-Edebiyat Fakültesi Öğretim Üyesi)
25.	Prof. Dr. Eksal KARGI (Tıp Fakültesi Öğretim Üyesi)
26.	Yrd. Doç. Dr. Hakan SARIBAŞ (İktisadi ve İdari Bilimler Fakültesi Öğretim Üyesi)
27.	Yrd. Doç. Dr. İlhan KARATAŞ (Ereğli Eğitim Fakültesi Öğretim Üyesi)
28.	Muhittin KOCA (Genel Sekreter ) (Raportör)



## BÜLENT ECEVİT ÜNİVERSİTESİ YÖNETİM KURULU ÜYELERİ

1.	Prof. Dr. Mahmut ÖZER (Rektör)
2.	Prof. Dr. M. Haluk GÜVEN (Rektör Yardımcısı) / (Güzel Sanatlar Fakültesi Dekan V.)
3.	Prof. Dr. Muhlis BAĞDİGEN (Rektör Yardımcısı) / (İletişim Fakültesi Dekan V.)
4.	Prof. Dr. Kemal BÜYÜKGÜZEL (Fen-Edebiyat Fakültesi Dekanı)
5.	Prof. Dr. Mustafa AYDIN (Tıp Fakültesi Dekanı)
6.	Prof. Dr. Yılmaz YILDIRIM (Mühendislik Fakültesi Dekanı)
7.	Prof. Dr. Hasan VERGİL (İktisadi ve İdari Bilimler Fakültesi Dekanı)
8.	Prof. Dr. Ali AZAR (Ereğli Eğitim Fakültesi Dekanı)
9.	Prof. Dr. N. Bilinç BULUCU (Dış Hekimliği Fakültesi Dekanı)
10.	Prof. Dr. Z. Nur BANOĞLU (Üye)
11.	Prof. Dr. Zekai GÜNER (Üye)
12.	Prof. Dr. Türkan KOPAÇ (Üye)
13.	Muhittin KOCA (Genel Sekreter ) (Raportör)

## B-YETKİ, GÖREV VE SORUMLULUKLAR

### Anayasa

Anayasanın 130. maddesinin birinci fıkrasında “Çağdaş eğitim-öğretim esaslarına dayanan bir düzen içinde milletin ve ülkenin ihtiyaçlarına uygun insangücü yetiştirmek amacı ile; ortaöğretime dayalı çeşitli düzeylerde eğitim-öğretim, bilimsel araştırma, yayın ve danışmanlık yapmak, ülkeye ve insanlığa hizmet etmek üzere çeşitli birimlerden oluşan kamu tüzelkişiliğine ve bilimsel özerkliğe sahip üniversiteler Devlet tarafından kanunla kurulur” ve sekizinci fıkrasında “Yükseköğretim kurumlarının kuruluş ve organları ile işleyişleri ve bunların seçimleri, görev, yetki ve sorumlulukları üniversiteler üzerinde Devletin gözetim ve denetim hakkını kullanma usulleri, öğretim elemanlarının görevleri, unvanları, atama, yükselme ve emeklilikleri, öğretim elemanı yetiştirme, üniversitelerin ve öğretim elemanlarının kamu kuruluşları ve diğer kurumlar ile ilişkileri, öğretim düzeyleri ve süreleri, yükseköğretime giriş, devam ve alınacak harçlar, Devletin yapacağı yardımlar ile ilgili ilkeler, disiplin ve ceza işleri, malî işler, özlük hakları, öğretim elemanlarının uyacakları koşullar, üniversitelerarası ihtiyaçlara göre öğretim elemanlarının görevlendirilmesi, öğrenimin ve öğretimin hürriyet ve teminat içinde ve çağdaş bilim ve teknoloji gereklerine göre yürütülmesi, Yükseköğretim Kuruluna ve üniversitelere Devletin sağladığı malî kaynakların kullanılması kanunla düzenlenir.” ifadesi yer almaktadır.





## 2547 Sayılı Yükseköğretim Kanunu

2547 sayılı Yükseköğretim Kanununun 12. maddesinde yükseköğretim kurumlarının görevleri sayılmıştır:

- a) Çağdaş uygarlık ve eğitim-öğretim esaslarına dayanan bir düzen içinde, toplumun ihtiyaçları ve kalkınma planları ilke ve hedeflerine uygun ve ortaöğretime dayalı çeşitli düzeylerde eğitim-öğretim, bilimsel araştırma, yayım ve danışmanlık yapmak,
- b) Kendi ihtisas gücü ve maddi kaynaklarını rasyonel, verimli ve ekonomik şekilde kullanarak, milli eğitim politikası ve kalkınma planları ilke ve hedefleri ile Yükseköğretim Kurulu tarafından yapılan plan ve programlar doğrultusunda, ülkenin ihtiyacı olan dallarda ve sayıda insan gücü yetiştirmek,
- c) Türk toplumunun yaşam düzeyini yükseltici ve kamuoyunu aydınlatıcı bilim verilerini söz, yazı ve diğer araçlarla yaymak,
- d) Örgün, yaygın, sürekli ve açık eğitim yoluyla toplumun özellikle sanayileşme ve tarımda modernleşme alanlarında eğitilmesini sağlamak,
- e) Ülkenin bilimsel, kültürel, sosyal ve ekonomik yönlerden ilerlemesini ve gelişmesini ilgilendiren sorunlarını, diğer kuruluşlarla işbirliği yaparak, kamu kuruluşlarına önerilerde bulunmak suretiyle öğretim ve araştırma konusu yapmak, sonuçlarını toplumun yararına sunmak ve kamu kuruluşlarınca istenecek inceleme ve araştırmaları sonuçlandırarak düşüncelerini ve önerilerini bildirmek,
- f) Eğitim-öğretim ve seferberliği içinde, örgün, yaygın, sürekli ve açık eğitim hizmetini üstlenen kurumlara katkıda bulunacak önlemleri almak,
- g) Yörelereindeki tarım ve sanayinin gelişmesine ve ihtiyaçlarına uygun meslek elemanlarının yetişmesine ve bilgilerinin gelişmesine katkıda bulunmak, sanayi, tarım ve sağlık hizmetleri ile diğer hizmetlerde modernleşmeyi, üretimde artışı sağlayacak çalışma ve programlar yapmak, uygulamak ve yapılanlara katılmak, bununla ilgili kurumlarla işbirliği yapmak ve çevre sorunlarına çözüm getirici önerilerde bulunmak,
- h) Eğitim teknolojisini üretmek, geliştirmek, kullanmak, yaygınlaştırmak,
- i) Yükseköğretimin uygulamalı yapılmasına ait eğitim-öğretim esaslarını geliştirmek, döner sermaye işletmelerini kurmak, verimli çalıştırmak ve bu faaliyetlerin geliştirilmesine ilişkin gerekli düzenlemeleri yapmak.

## Mali Denetim Yönünden Görev, Yetki ve Sorumluluklar

24.12.2003 tarih ve 25326 sayılı Resmi Gazete’de yayımlanan 5018 sayılı Kamu Mali Yönetimi ve Kontrol Kanunu, 24.12.2005 tarih ve 26033 sayılı Resmi Gazete’de yayımlanan 5436 sayılı Kanunla değişikliğe uğramıştır. 5018 sayılı Kanunun 11. maddesinde üst yöneticinin; idarelerinin stratejik planlarının ve bütçelerinin kalkınma planına, yıllık programlara, kurumun stratejik plan ve performans hedefleri ile hizmet gereklerine uygun olarak hazırlanması ve uygulanmasından; sorumlulukları altındaki kaynakların etkili, ekonomik



ve verimli şekilde elde edilmesi ve kullanımını sağlamaktan; kayıp ve kötüye kullanımının önlenmesinden; mali yönetim ve kontrol sisteminin işleyişinin gözetilmesi, izlenmesi ve 5018 sayılı Kamu Mali Yönetimi ve Kontrol Kanununda belirtilen görev ve sorumlulukların yerine getirilmesinden Bakana karşı sorumlu olduğu ve üst yöneticilerin, bu sorumluluğun gereklerini harcama yetkilileri, mali hizmetler birimi ve iç denetçiler aracılığıyla yerine getireceği hüküm altına alınmıştır.

### **Diğer Yasal Yükümlülükler**

Yukarıda sıralanan Anayasa ve yasa hükümlerinin yanı sıra Yükseköğretim kurumlarının teşkilat, işleyiş, görev, yetki ve sorumluluklarını düzenleyen bir dizi mevzuat bulunmaktadır. Bunlar aşağıda sıralanmaktadır:

- ✓ 2914 sayılı Yükseköğretim Personel Kanunu
- ✓ 657 sayılı Devlet Memurları Kanunu
- ✓ 5510 sayılı Sosyal Sigortalar ve Genel Sağlık Sigortası Kanunu
- ✓ 4483 sayılı Memurlar ve Diğer Kamu Görevlilerinin Yargılanması Hakkında Kanun
- ✓ 2809 sayılı Yükseköğretim Kurumları Teşkilat Kanunu
- ✓ 2886 sayılı Devlet İhale Kanunu
- ✓ 5018 sayılı Kamu Mali Yönetimi ve Kontrol Kanunu
- ✓ 4734 sayılı Kamu İhale Kanunu
- ✓ 4735 sayılı Kamu İhale Sözleşmeleri Kanunu
- ✓ 6245 sayılı Harcırah Kanunu
- ✓ 6183 sayılı Amme Alacaklarının Tahsil Usulü Hakkında Kanun
- ✓ 5944 sayılı Merkezi Yönetim Bütçe Kanunu
- ✓ 237 sayılı Taşıt Kanunu
- ✓ 7126 sayılı Sivil Savunma Kanunu
- ✓ 711 sayılı Nöbetçi Memurluğu Kurulmasını ve Olağanüstü Hal Tatbikatlarında Mesainin 24 Saat Devamını Sağlayan Kanun
- ✓ 78 sayılı Yükseköğretim Kurumları Öğretim Elemanlarının Kadroları Hakkında K.H.K.
- ✓ 124 sayılı Yükseköğretim Üst Kuruluşları İle Yükseköğretim Kurumlarının İdari Teşkilatı Hakkında K.H.K.
- ✓ 190 sayılı Genel Kadro ve Usulü Hakkında K.H.K.
- ✓ Yükseköğretim Kurumlarında Yabancı Uruklu Öğretim Elemanı Çalıştırılması Esaslarına İlişkin Bakanlar Kurulu Kararı
- ✓ Yükseköğretim Kurumlarında Emekli Öğretim Elemanlarının Sözleşmeli Olarak Çalıştırılması Esaslarına İlişkin Karar
- ✓ Yükseköğretim Kurumlarına Bağlı Devlet Konservatuarlarında Sanatçı Öğretim Elemanlarının Sözleşmeli Olarak Çalıştırılmasına Dair Bakanlar Kurulu Kararı
- ✓ Yükseköğretim Kurumlarında Cari Hizmet Maliyetleri ve Öğrenci Katkı Olarak Alınacak Katkı Payları ve İkinci Öğretim Ücretlerinin Tespitine Dair Esaslar
- ✓ Yükseköğretim Kurumlarında Yapılacak İkinci Öğretimde Görev Alacak Öğretim Elemanlarına Ödenecek Ders Ücretleri ile Görevli Akademik Yönetici ve Öğretim Elemanları ile İdari Personele Ödenecek Fazla Çalışma Ücretlerine İlişkin Karar
- ✓ 3843 sayılı Yükseköğretim Kurumlarında İkili Eğitim Yapılması, 2547 sayılı Yükseköğretim Kanununun Bazı Maddelerinin Değiştirilmesi ve Bu Kanuna Bir Ek Madde Eklenmesi Hakkında Kanun



## C-İDAREYE İLİŞKİN BİLGİLER

### 1- Tarihsel Gelişim

Üniversitemizin çekirdeğini teşkil eden Mühendislik Fakültesi'nin orijini 1924 yılında kurulan Maden Mühendislik Mektebi'ne kadar uzanmaktadır. Bu kurum sırasıyla Maden Meslek ve Başçavuşları Okulu, Maden Teknik Okulu, Mühendislik Mimarlık Akademisi aşamalarından geçerek 2809 Sayılı Kanunla Hacettepe Üniversitesi Rektörlüğüne bağlanarak Zonguldak Mühendislik Fakültesi adını almış ve 11.07.1992 tarih 21281 sayılı Resmi Gazete'de yayımlanarak yürürlüğe giren 3837 Sayılı Kanun ile ZKÜ kurulmuştur.

Bu kanunla Hacettepe Üniversitesi Rektörlüğüne bağlı olan Zonguldak İktisadi ve İdari Bilimler Fakültesi, Çaycuma İktisadi ve İdari Bilimler Fakültesi adını alarak Rektörlüğümüze bağlanmıştır. Ayrıca, bu kanunla Rektörlüğümüze bağlı olarak Devrek Fen-Edebiyat Fakültesi, Tıp Fakültesi, Karabük Teknik Eğitim Fakültesi, Bartın Orman Fakültesi, 18.01.1995 tarih 22175 sayılı Resmi Gazete'de yayımlanan 95/6413 sayılı Bakanlar Kurulu Kararıyla Ereğli Eğitim Fakültesi ile 28.06.2002 tarih 24799 sayılı Resmi Gazete'de yayımlanan 2002/4306 sayılı Bakanlar Kurulu Kararıyla Fethi Toker Güzel Sanatlar ve Tasarım Fakültesi kurulmuştur. 18 Aralık 2005 tarih 9744 sayılı Resmi Gazete'de yayımlanan Bakanlar Kurulu Kararıyla Karabük Fen-Edebiyat Fakültesi ve Karabük Mühendislik Fakültesi kurulmuştur. 21.11.2005 tarih ve 2005/9691 sayılı Bakanlar Kurulu Kararıyla Çaycuma İktisadi ve İdari Bilimler Fakültesi ve Devrek Fen-Edebiyat Fakültesinin adları İktisadi ve İdari Bilimler Fakültesi ve Fen-Edebiyat Fakültesi olarak değiştirilmiştir. 02.11.1996 tarih 22805 sayılı Resmi Gazete'de yayımlanan 96/8655 sayılı Bakanlar Kurulu Kararı ile Karabük Sağlık Yüksekokulu ve Zonguldak Sağlık Yüksekokulu kurulmuş olup Zonguldak Sağlık Yüksekokulu 1997-1998 öğretim yılında eğitim-öğretime başlamıştır. Ayrıca, 12 Ekim 2005 tarih 9466 sayılı Resmi Gazete'de yayımlanan Bakanlar Kurulu Kararıyla Deniz İşletmeciliği ve Yönetimi Yüksekokulu kurulmuştur. Yükseköğretim Genel Kurulunun 05.03.2004 tarihli toplantısında alınan kararla da Devlet Konservatuvarı kurulmuştur.

Hacettepe Üniversitesi Rektörlüğüne bağlı iken bağlantıları değiştirilerek Rektörlüğe bağlanan Zonguldak Meslek Yüksekokulu, Alaplı Meslek Yüksekokulu, Safranbolu Meslek Yüksekokulu ve daha sonra açılan Bartın Meslek Yüksekokulu, Çaycuma Meslek Yüksekokulu, Devrek Meslek Yüksekokulu, Karabük Meslek Yüksekokulu, Zonguldak Sağlık Hizmetleri Meslek Yüksekokulu, Bartın Sağlık Hizmetleri Meslek Yüksekokulu ve Karabük Sağlık Hizmetleri Meslek Yüksekokulu mevcut olup bu okullardan Zonguldak Meslek Yüksekokulu, Alaplı Meslek Yüksekokulu, Devrek Meslek Yüksekokulu, Çaycuma Meslek Yüksekokulu, Zonguldak Sağlık Hizmetleri Meslek Yüksekokulu, Üniversitemize bağlı olarak eğitim-öğretimini sürdürmektedir. Ayrıca, 05.05.2006 tarihli Yükseköğretim Genel Kurulu'nda alınan kararla Gökçebey Mithat-Mehmet Çanakçı Meslek Yüksekokulu kurulmuştur.



29.05.2007 tarihli Resmi Gazete’de yayınlanan 5662 sayılı Kanunla Karabük Üniversitesi kurulmuş; bu kanunla Üniversitemiz Karabük Kampüsü’nde faaliyet gösteren Karabük Teknik Eğitim Fakültesi, Fethi Toker Güzel Sanatlar ve Tasarım Fakültesi, Karabük Fen-Edebiyat Fakültesi, Karabük Mühendislik Fakültesi, Safranbolu Meslek Yüksekokulu, Karabük Meslek Yüksekokulu yeni kurulan Karabük Üniversitesi çatısı altında toplanmıştır.

31 Mayıs 2008 tarih ve 26892 sayılı Resmi Gazete’de yayınlanan 5765 Sayılı “Yükseköğretim Kurumları Teşkilatı Kanununda ve Yükseköğretim Kurumları Öğretim Elemanlarının Kadroları Hakkında Kanun Hükmünde Kararname İle Genel Kadro ve Usulü Hakkında Kanun Hükmünde Kararnameye Ekli Cetvellerde Değişiklik Yapılmasına Dair Kanun” un Ek 96. maddesi ile Bartın Üniversitesi kurulmuş; Bartın Orman Fakültesi ve Bartın Meslek Yüksekokulu, Bartın Üniversitesi çatısı altında toplanmıştır.

Üniversitemiz bünyesinde; 13.02.2008 tarih ve 26786 sayılı Resmi Gazete’de yayımlanan Bakanlar Kurulu Kararı ile Dış Hekimliği Fakültesi; 26.08.2008 tarih ve 26979 sayılı Resmi Gazete’de Yayınlanan Bakanlar Kurulu Kararı ile Güzel Sanatlar Fakültesi; 15.11.2010 tarih 27760 sayılı Resmi Gazete’de yayımlanan Bakanlar Kurulu Kararı ile İletişim Fakültesi; yine 15.11.2010 tarih 27760 sayılı Resmi Gazete’de yayımlanan Bakanlar Kurulu Kararı ile Beden Eğitimi ve Spor Yüksekokulu kurulmuştur. Bunların dışında 3837 sayılı Kanunla kurulan, Fen Bilimleri Enstitüsü, Sosyal Bilimler Enstitüsü ve Sağlık Bilimleri Enstitüsü mevcut olup, yüksek lisans ve doktora eğitimi faaliyetlerini sürdürmektedir.

Üniversitemizin adı, 11.04.2012 tarih 28261 sayılı Resmi Gazete’de yayınlanan 6287 sayılı kanunun 18. maddesi uyarınca “Bülent Ecevit Üniversitesi” olarak değiştirilmiştir.

## **2. Organizasyon Yapısı**

Üniversitemiz akademik ve idari yapılanmasını gösteren organizasyon şemasında Rektör, Senato, Yönetim Kurulu, 3 Rektör Yardımcısı, Rektöre bağlı 8 Fakülte, 3 Yüksekokul, 1 Devlet Konservatuarı, 3 Enstitü, 6 Meslek Yüksekokulu, 6 Rektörlüğe bağlı bölüm, 14 Araştırma Merkezi, 6 Koordinatörlük, İç Denetim Birimi, Döner Sermaye İşletme Müdürlüğü, 1 Uygulama ve Araştırma Hastanesi ile Genel Sekreter, 1 Genel Sekreter Yardımcısı, 1 Hukuk Müşavirliği, 8 Daire Başkanlığı yer almaktadır (Bkz. Şekil 1).



Şekil 1: BEÜ Organizasyon Şeması

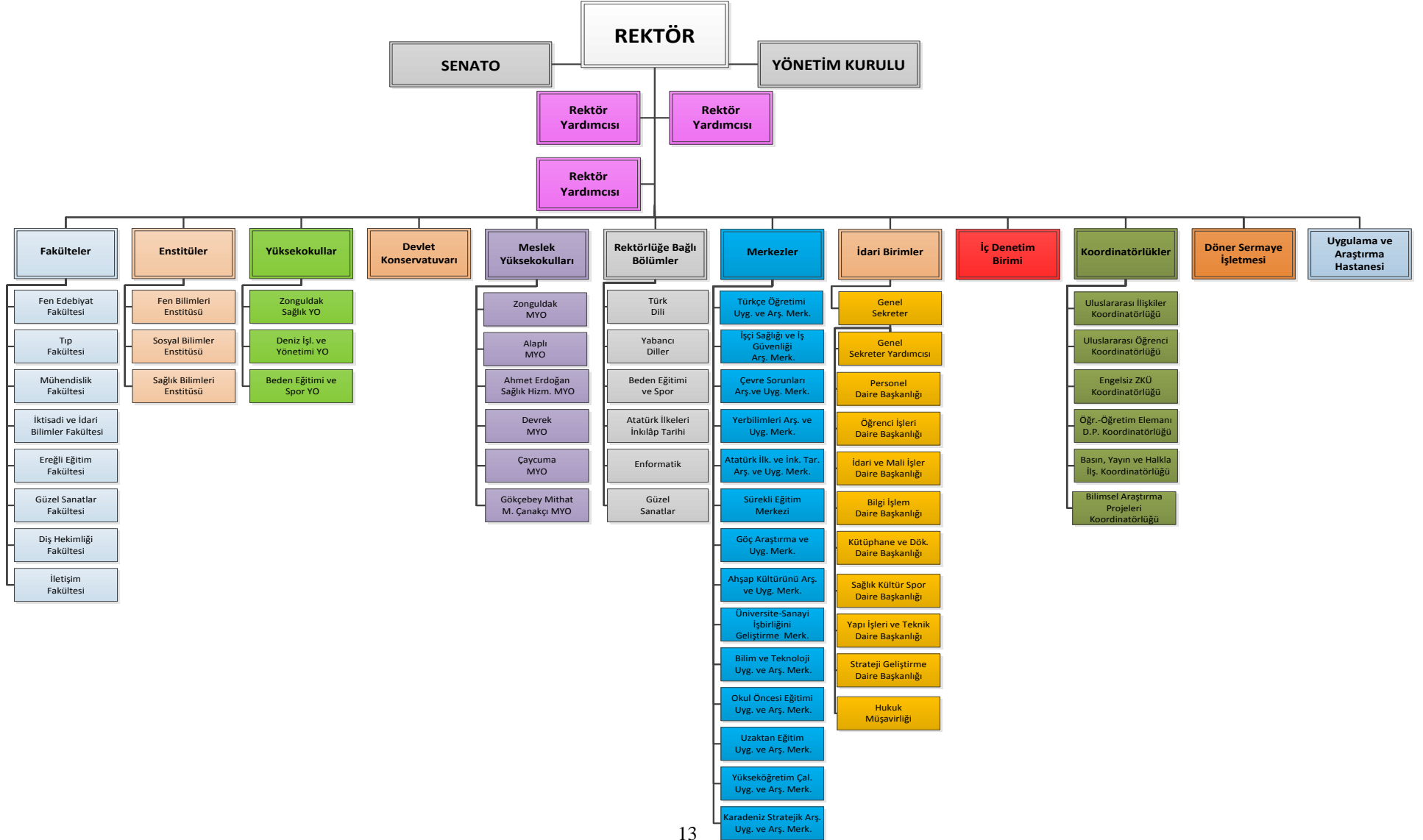



### 3. Fiziksel Altyapı

Zonguldak il merkezinde bulunan Üniversitemiz Merkez Kampüsü, Zonguldak-İstanbul karayolu kenarında yer alan İncivez Mahallesi'nde 19,4 hektarlık bir alan üzerinde kurulmuştur. Merkez kampüste Rektörlük ve birimleri, Mühendislik Fakültesi, Fen-Edebiyat Fakültesi, İktisadi ve İdari Bilimler Fakültesi, Fen Bilimleri Enstitüsü, Sosyal Bilimler Enstitüsü ile Beden Eğitimi ve Spor Yüksekokulu bulunmaktadır. Üniversitemizin Zonguldak il merkezinde Sağlık Birimleri, Üzülmaz ve İncirharmanı olmak üzere üç kampüsü daha vardır. Sağlık Birimleri kampüsünde Tıp Fakültesi, Diş Hekimliği Fakültesi, Sağlık Bilimleri Enstitüsü, Sağlık Yüksekokulu ve Ahmet Erdoğan Sağlık Hizmetleri Meslek Yüksekokulu, Uygulama ve Araştırma Hastanesi ve Merkez Laboratuvar bulunmaktadır. Üzülmaz kampüsünde Güzel Sanatlar Fakültesi ve İncirharmanı kampüsünde ise Yabancı Diller Hazırlık Programı ve Devlet Konservatuvarı yer almaktadır. Ereğli, Alaplı, Devrek, Gökçebey ve Çaycuma ilçeleri ile Kilimli beldesinde bulunan fakülte ve yüksekokullar ayrı kampüsler halinde faaliyetlerini sürdürmektedir.

Üniversitemiz merkez kampüs ve diğer ilçelerdeki kampüslerle birlikte 11.01.2012 tarihi itibarıyla toplam 226 975 m<sup>2</sup>'lik kapalı alana sahip bulunmaktadır.

Tablo 1: Akademik ve İdari Birimlere Göre Fiziki Kapalı Alanın Dağılımı (m<sup>2</sup>)

BİRİMLER	2011 Yılı
Rektörlük ve İdari Birimleri	26 318
Mühendislik Fakültesi	20 658
Fen-Edebiyat Fakültesi ve Ek Derslikler	14 127
İktisadi ve İdari Bilimler Fakültesi	11 000
Ereğli Eğitim Fakültesi	6 350
Tıp Fakültesi	15 900
Güzel Sanatlar Fakültesi	2 760
Devlet Konservatuvarı	2 000
Zonguldak Sağlık Yüksekokulu	5 275
Deniz İşletmeciliği ve Yönetimi Yüksekokulu	5 320
Zonguldak Meslek Yüksekokulu	4 500
Ahmet Erdoğan Sağlık Hizmetleri Meslek Yüksekokulu	6 250
Alaplı Meslek Yüksekokulu	11 522
Çaycuma Meslek Yüksekokulu	16 345
Devrek Meslek Yüksekokulu	11 900
Gökçebey Mithat-Mehmet Çanakçı Meslek Yüksekokulu	2 350
İncirharmanı Yabancı Diller Zorunlu Hazırlık Programı	4 800
Bilim ve Teknoloji Uygulama ve Araştırma Merkezi	3 300
Konukevi	3 300
Merkez Yemekhane	5.000
Uygulama ve Araştırma Hastanesi	48 000
<b>TOPLAM</b>	<b>226 975</b>



Tablo 2: Üniversitemiz Toplam Açık Alan Bilgileri (Arsa- m<sup>2</sup>)

SIRA NO	YERLERİN ADI	ARSA ALANI
1	Merkez Kampüs	194.019.43
2	İncirharmanı Kampüsü	23.431.94
3	Sağlık Birimleri Kampüsü	1.115.000
4	Alaplı MYO	28.343.00
5	Çaycuma MYO .	802.630.00
6	Devrek MYO	95.370.00
7	Gökçebeş Mithat-Mehmet Çanakçı MYO	4.184.00
8	Ereğli Eğitim Fakültesi	33.385.67
9	Güzel Sanatlar Fakültesi	52.320.00
10	Ereğli Araştırma Merkezi (Kireçlik)	46.076.95

### TESİSLER - BİNALAR:

**Merkez Kampüs:** Mühendislik Fakültesi, Maden Mühendisliği Bölümü, Çevre Mühendisliği, Makine Mühendisliği Bölümü, İnşaat Bölümü, Elektrik-Elektronik Mühendisliği Bölümü, Jeodezi ve Fotogrametri Bölümleri olmak üzere toplam 21335 metrekare kullanım alanı bulunan binalarda faaliyet göstermektedir. Tesisin kullanım alanını 6358 m<sup>2</sup> dersliklere 8.470 m<sup>2</sup> laboratuarlara 6507 m<sup>2</sup> İdari Birimlere aittir. Aynı kampüs içinde faaliyet gösteren Zonguldak Meslek Yüksekokulu Kilimli Beldesinde bulunan Kilimli Nurhan Demirtaş Eğitim Binasına nakledilmiş olup Meslek Yüksekokulu tarafından kullanılan 3250 m<sup>2</sup> lik binaya ise Elektrik-Elektronik Mühendisliği Bölümü taşınmıştır. Diğer taraftan Sağlık Kültür Spor Daire Başkanlığının bulunduğu bina yeniden yapılmak üzere tahliye edilmiştir. Elektrik-Elektronik Mühendisliğinin boşalttığı binalarda Sağlık Kültür Spor Daire Başkanlığı geçici olarak faaliyetlerini sürdürecektir. Ayrıca Merkez kampüste kullanım alanı 5.000 m<sup>2</sup> projelendirilen “Rektörlük ve Merkez Birimleri İdari Bina “ 1998 yılında hizmete alınmıştır. Eski Rektörlük binasında ise Mühendislik Fakültesi Dekanlığı ile Enstitüler faaliyetlerini sürdürmektedir.

Kütüphane Daire Başkanlığı ve Kütüphane binasının yetersiz kalması sonucu eski kantin ve kafeteryalar ile merkez depolarının yer aldığı bölümler tadil edilerek kütüphane olarak düzenlenmiş ve 2011 yılı sonunda hizmete alınmıştır. Aynı yıl içerisinde boşaltılan Kütüphane binası tadil edilerek, Rektörlük Binasındaki sıkışık durumu rahatlatmak için Öğrenci İşleri ve Bilgi İşlem Dairesi Başkanlıkları bu binamıza nakledilmiştir.2005 yılında yapımı tamamlanan 500 kişilik tribün kapasiteli 2.600 m<sup>2</sup> kapalı alanı bulunan Kapalı Spor Salonumuz bulunmaktadır.Diğer taraftan Fen-Edebiyat Fakültesi Projesi kapsamında merkez kampüste 10200 m<sup>2</sup> Ek Derslik Binası (Amfi ve Laboratuvar Bloku binasının) yapımı tamamlanmış olup 2008-2009 eğitim öğretim döneminde hizmete alınmıştır.

**Diğer sosyal tesisler ve yardımcı tesisler:** Kampüs alanında Yapı İşleri ve Teknik Daire Başkanlığına bağlı faaliyet gösteren Marangozhane-Demirhane, Elektrik Atölyesi ve Isı Merkezi Trafosu ve Su Deposu Tesisleri bulunmaktadır.Üniversitemiz Merkez Kampüsünde 6 blok halinde toplam 74 daire lojman bulunmaktadır. Eski tip lojmanlar 107 m<sup>2</sup>, 90 m<sup>2</sup> Tamamı kaloriferle ısınmaktadır.



**İncirharmanı Kampüsü:** (Zorunlu Yabancı Dil Hazırlık Sınıfları ve Devlet Konservatuarı) T.T.K(Türkiye Taş Kömürleri) Genel Müdürlüğünden devir alınan 23.432 m<sup>2</sup> alan üzerinde bulunan işçi yatakhanelerinde prefabrik binaları 2004 yılında devir alınması sonucu İncirharmanı Kampüsü düzenlenmiştir. (A-B) ve (C-D) bloklar olarak adlandırılan 3.800 m<sup>2</sup> alanı olan 2katlı binalarda 54 adet sınıf, 28 adet büro ve 5 adet dil laboratuvarı yer almaktadır. Yemekhane-Mutfak ve Kantin binası 1.000 m<sup>2</sup> yeniden düzenlenmiştir. Her biri 250 m<sup>2</sup> 8 adet prefabrik bina Konservatuar Bölümü faaliyetleri için düzenlenmiştir. Kampüste bulunan binaların toplam kapalı alanı 6.800 m<sup>2</sup>

**Sağlık Kampüsü:** Zonguldak Sağlık Yüksekokulu ve Sağlık Hizmetleri Meslek Yüksekokulu, Zonguldak Devlet Hastanesi yanındaki Sağlık Bakanlığı'ndan protokol ile devir alınan 4.840metre kare kullanım alanı bulunan binalarda hizmet vermekte iken Okulun bir bölümü 2010 yılı Ekim ayında Sağlık Kampüsünde Hayırsever Ahmet Erdoğan tarafından yaptırılan binalarına taşınmış olup faaliyetlerini yeni binalarında sürdürülmektedirler. Vilayet Merkezinde Zonguldak-İstanbul karayolunun 10 .km' sinde Merkez İlçe Aşağı çayır Köyü Abaz Mevkiinde Tıp Fakültesi Eğitim ve Öğretim Binalarının ve Sosyal Tesislerinin de yer alacağı 400 yataklı 48.000 m<sup>2</sup> kullanım alanına sahip Uygulama ve Araştırma Hastanesi tesislerinin kurulması için Orman Bakanlığı'ndan 115 hektar arazi tahsis edilmiştir. Bu sahada 1995 yılında fiilen yapımına başlanan, Üniversitemiz Araştırma ve Uygulama Hastanesi Binalarının Üniversitemiz Sağlık Kampüsünde Hastane binası karşında bulunan, 15.09.2000 tarihinde ihalesi gerçekleştirilen Tıp Fakültesi binalarından yapımı 2009 yılı eylül ayı itibariyle tamamlanmış olup bina bölümler halinde hizmete alınmıştır.

**Çaycuma Meslek Yüksekokulu:** Çaycuma İlçe Merkezine 6 km. mesafede kampüs sahasında bulunan binaların toplam kullanım alanı ise 12.300 m<sup>2</sup> dir. Söz konusu binalarda Çaycuma Meslek Yüksekokulumuz ile yabancı dil hazırlık sınıflarının bir gurubu faaliyetlerini sürdürmektedir.Ayrıca aynı kampus içerisinde hayırsever Av. Ali Osman ODABAŞI ile Üniversitemiz Rektörlüğü arasında imzalanan protokol ile kapalı alanı 920 m<sup>2</sup> olacak şekilde Çaycuma Mobilya Dekorasyon Atölyesi'nin yapımı 2008 yılında tamamlanmış, gıda ve gıda teknolojilerin geliştirilmesi için hayırsever Yurtbay A.Ş. yetkilileri tarafından Üniversitemize bağışlanmak üzere "Sakine – Şevki YURTBAY Çaycuma Araştırma Merkezi" adı ile araştırma binasının yapımı 2010 yılı Haziran ayında başlanmış olup faaliyetler sürdürülmektedir.

**Devrek Meslek Yüksekokulu :**Devrek İlçe merkezine 5 km. mesafede bulunan kampüs sahasında 2003-2004 eğitim öğretim yılında faaliyetlerine başlamıştır. 1900 m<sup>2</sup> kapalı alanı olan "Devrek MYO Kampüsü Çok Amaçlı Spor Salonu" 2011 yılı sonunda tamamlanmıştır.

**Alaplı Meslek Yüksekokulu:** Alaplı Meslek Yüksekokulu; İdari kısım ve dersliklerinin yer aldığı 8.662 m<sup>2</sup> lik kullanım alanına sahip ana bina, ısı merkezi döküm bölümü binası ile faaliyetlerini sürdürmektedir. Ayrıca aynı saha içerisinde 500 kişilik türbün kapasiteli Kapalı Spor Salonunun yapımı 2007 yılında hizmete alınmıştır.





**Ereğli Eğitim Fakültesi:** Ereğli İlçesinde bulunan Ereğli Eğitim Fakültesi Ereğli’li iş adamı H.Kadri YILMAZ tarafından yaptırılan 21 derslikli 3.840 m<sup>2</sup> lik kapalı alanı olan binada eğitim-öğretim faaliyetlerini sürdürmektedir. Ayrıca Ereğli İlçesinde 5.320 m<sup>2</sup> lik kapalı alanı bulunan 2 blok halinde, Ereğli Eğitim Vakfı ve Erdemir iş birliği ile yapımı tamamlanan binalar Üniversitemizin hizmetine verilmiştir. Bu binalarda Eğitim Fakültesinin bazı bölümleri ile 2006 yılında açılan Deniz İşletmeciliği ve Yönetimi Yüksekokulu faaliyetlerini sürdürmektedir. Ereğli Eğitim Fakültesi sahasında Çok Amaçlı Kapalı Spor Salonunun Toplam kullanım alanı 1.900 m<sup>2</sup> . Seyirci tribünü 350 kişiliktir.

**Gökçebey Mithat-Mehmet Çanakçı Meslek Yüksekokulu:** Gökçebey İlçesinde 2006 yılında Gökçebey Eğitim ve Sağlık Vakfı tarafından Üniversitemize tahsis edilen binanın onarımı ve düzenlemesi Çanakçılar A.Ş. tarafından yapılmış ve hizmete alınmıştır. Binanın toplam kullanım alanı 2.350 m<sup>2</sup> dir.

**Zonguldak Meslek Yüksekokulu Kilimli Binası :**İlimiz Merkez Kilimli Beldesinde hayırsever Nurhan DEMİRTAŞ’ın yaptırdığı binanın Üniversitemize tahsisi için Valilik Makamına yazılan 19.03.2008 tarih 2514-239 sayılı yazımız ile binanın resmi olarak tahsisinin yapılması talep edilmiştir.Binanın yapımı genel olarak tamamlanmış olup 17.10.2008 tarihinde düzenlenen törenle hizmete alınmıştır.

## **GAYRİMENKULLERİN TAHSİS, MÜLKİYET AÇISINDAN ALAN BİLGİLERİ (KAMULAŞTIRMA-DEVİR-TAHSİS İŞLEMLERİ)**

**Merkez Kampüs Kamulaştırma-Arsa Tahsisi:** Üniversitemizin Merkez kampüsü, Terakki mahallesi, İncivez sokak ve kadastronun 13 nolu paftasında, mülkiyeti Maliye hazinesi adına kayıtlı iken Üniversitemiz adına tahsisi sağlanmış yaklaşık 19,4 hk.’lık bir alan üzerinde bulunmaktadır.

**Sağlık Kampüsü Kamulaştırma-Arsa Tahsisi:** İlimiz Merkez ilçe Kozlu beldesi Aşağıçayır köyü Abaz mevkiinde 1.154.105 m<sup>2</sup>’lik arazi Orman Bakanlığı tarafından tahsis edilmiştir. Bu alan içinde bulunan 38.864 m<sup>2</sup>’lik kısmın maliye hazinesinden tahsisi sağlanmış, ayrıca 67.000 m<sup>2</sup>’lik özel mülkiyete ait arazinin kamulaştırma işlemleri tamamlanmıştır.

Söz konusu arazide yapılan jeolojik ve jeofizik etütler sonucuna ve arazinin durumuna göre hastane inşaatının yer seçimi yapılmıştır. Üniversitemize tahsis edilen bu saha için mevzii imar planı hazırlanmış ve bu planın Kozlu Belediyesinin imar planı ile bütünleştirilmiştir. Kampüsün vaziyet planına göre bu sahada, başta hastane binası olmak üzere Tıp Fakültesi Eğitim Blokları, Sağlık Meslek Yüksekokulu, Isı Merkezi, trafo, su deposu, arıtma vb. alt yapı tesisleri yer almaktadır.

**Kilimli Nurhan Demirtaş Eğitim Binası Arsa ve Bina Tahsisi:** Üniversitemiz Zonguldak Meslek Yüksekokulu; mülkiyeti Kilimli Belediyesine ait 55 ada 2-25-26-32, mülkiyeti İl Özel İdaresine ait 55 ada 33-34-35, mülkiyeti Hazineye ait 55 ada 27 nolu parseller üzerinde Hayırsever Nurhan DEMİRTAŞ’ın yaptırdığı binanın Üniversitemize tahsisi yapılarak



hizmete alınmıştır. Yukarıda söz edilen parsellerin mülkiyetinin Üniversitemize ait olması için, ilgili Kurumlara bağış talebinde bulunulmuştur.

**İncirharmanı Zorunlu Yabancı Dil Hazırlık Okulu ve Devlet Konservatuarı Arsa ve Bina Tahsisi:** İlimiz İlçesi Kozlu Beldesi İncirharmanı mevkiinde 33 ada 101 nolu parselde, 23.432,94 m<sup>2</sup>'lik alan TTK Genel Müdürlüğünden kamulaştırmayla devralınmıştır.

**Alaplı Meslek Yüksekokulu Kamulaştırma-Arsa Tahsisi:** İlimiz Alaplı ilçesi Tepeköy mahallesinde kadastronun 13 pafta 32-46 ada 21-2 parsellerin 26.733 m<sup>2</sup>'lik kısmının maliye hazinesinden tahsisi sağlanmış ve 1-8 nolu parsellerinde 1.610 m<sup>2</sup>'lik kısmının kamulaştırma işlemleri tamamlanarak toplam 28.343 m<sup>2</sup>'lik Yüksekokul sahası olarak ayrılmıştır.

**Ereğli Eğitim Fakültesi Kamulaştırma-Arsa Tahsisi:** İlimiz, Ereğli ilçesi Elmatepe Kepez mevkiinde Maliye Hazinesinden 25.087,53 m<sup>2</sup> ve aynı sahada Orman Bakanlığından 8.298,14 m<sup>2</sup>'lik arazinin tahsisi 04.12.2001 tarih ve 891 sayılı Bakan olurları ile gerçekleştirilmiş olup Üniversitemizin 49 yıl süreli kullanmasına kesin izin verilmiştir. Ayrıca bu sahanın devamı durumunda 24.859 m<sup>2</sup>'lik Orman Bakanlığı tasarrufundaki sahanında tahsisi talep edilmiştir. Bu konuda henüz bir netice alınmamıştır.

**Çaycuma Meslek Yüksekokulu Kamulaştırma-Arsa Tahsisi:** İlimiz, Çaycuma ilçesi Kayıçılar köyü mevkiinde tapunun 28-12 pafta, 1630-1631 parsel numarasında kayıtlı bulunan Maliye Hazinesinden 159.880 m<sup>2</sup>'lik alanın ve Orman Bakanlığından 642.750 m<sup>2</sup>'lik alanın Üniversitemize tahsisi yapılmıştır. Kampüsün toplam alanı 802.630 m<sup>2</sup> dir. Üniversitemiz Rektörlüğü ile Yurtbay Seramik A.Ş. arasında 26.05.2010 tarihinde imzalanan protokol gereği; Üniversitemiz Çaycuma Meslek Yüksekokulunun bulunduğu Kampus sahasında “ZKÜ Sakine – Şevki YURTBAY Araştırma Merkezi” binasının yapımı Yurtbay Seramik A.Ş. tarafından taahhüt edilmiştir. Yapımı planlanan bina üç katlı olup toplam kullanım alanı 3.000 m<sup>2</sup> olacaktır. Binanın yapımı devam etmektedir.

**Devrek Meslek Yüksekokulu Kamulaştırma-Arsa Tahsisi:** İlimiz, merkez ilçe, Dedeoğlu köyü Çay mevkiinde, 95.370 m<sup>2</sup>'lik saha; Orman kanununun 2/B maddesi uyarınca orman sınırları dışına çıkartılarak, Maliye hazinesi adına tescil edilmiş ve DFEF kampüsünün kuruluşu için Üniversitemize tahsisi sağlanmıştır.

**Gökçebey Mithat-Mehmet Çanakçı Meslek Yüksekokulu Kamulaştırma-Arsa Tahsisi:** İlimiz Gökçebey İlçesi Çay mevkiinde 4.184 m<sup>2</sup>'lik saha ve 2.350 m<sup>2</sup>'lik bina Gökçebey Eğitim ve Sağlık Vakfı tarafından kullanımımıza verilmiştir. Binanın bulunduğu 2328 nolu parselin mülkiyetinin Üniversitemize geçmesi için, Gökçebey Eğitim ve Sağlık Vakfı'na Bağış talebinde bulunulmuştur.

**Üzülmez Kampüsü Kamulaştırma-Arsa Tahsisi:** Merkez İlçe Baştarla Mahallesinde 132 ada 34 nolu parselin 43.320 m<sup>2</sup>'lik kısmı Hazineden tahsis edilmiştir. Parsel üzerindeki TTK Kurumuna ait binalar 380.000.-TL bedeli karşılığında devralınmıştır. Yine Merkez İlçe Baştarla Mahallesinde 114 ada 25 nolu parselin 9.000 m<sup>2</sup>'lik kısmı Hazineden tahsis edilmiştir.



**Ereğli İlçesi Kireçlik Mevkii Kamulaştırma-Arsa Tahsisi:** İlimiz Ereğli İlçesi Bayat Köyü Kandilli - Kireçlik Mevkiinde bulunan mülkiyeti Hazineye ait 9 parçadan oluşan toplam 46.076,95 m<sup>2</sup> yüzölçümlü parseller “Araştırma Merkezi ile Sosyal ve Spor Tesisleri” yapılmak üzere Hazineden tahsis edilmiştir.

### TAŞINMAZ BİLGİLERİ

TAŞINMAZIN ADI	YERİ (İL,İLÇE,MAHALLE, KÖY)	TAŞINMAZIN CİNSİ	ARSA/KAPALI ALAN(m <sup>2</sup> )
Merkez Kampus	Zonguldak Merkez Terakki Mahallesi	Arsa (Hazine Tahsis)	194.019,43
Rektörlük Binası	“	Bina	4.560
Müh. Dekanlığı (Eski Rektörlük)	“	Bina	1.160
Lojmanlar	“	Bina	8.200
Konuk Evi-Trafo Merkezi.-Teknik Servisler	“	Bina	3.300
Merkez Yemekhane	“	Bina	5.000
Atölyeler+Garaj	“	Bina	1.220
Isı Merkezi	“	Bina	660
Mühendislik Fakültesi	“	Bina	24.585
Devrek Fen Edebiyat Fak. Ek Derslik	“	Bina (Eski Bina) Bina (Yeni Bina)	3.927 10.200
Çaycuma İktisadi ve İdari Bil.Fak. Amfi Blokları	“	Bina	11.000
Zonguldak Sağ.Hiz.MYO	“	Bina Arsa (Sağlık Bak.Tahsis)	5.275
Ahmet Erdoğan SMYO(Yeni Ek Bina)	“	Bina	6.250
Zorunlu Y.Dil Hazırlık Eğitimi	Zonguldak Kozlu İncirharmanı	Arsa Bina Bina	23.431,94 4.800 2.000
Devlet Konservatuvar ı	“	“	“
BEÜ Araştırma ve Uygulama Hastanesi	Zonguldak Kozlu Abaz Mevkii	Arsa (Hazine-Orman Tahsis) Bina	1.154.105 48.000
Merkezi Laboratuvar	“	Bina	3.300
Tıp Fakültesi	“	Bina	15.900
Alaplı MYO	Zonguldak Tepeköy Mahallesi	Arsa (Hazine Tahsis) Bina Kapalı Spor Salonu	28.343 7.406 2.860
Çaycuma MYO	Zonguldak Çaycuma Kayıkçılar Köyü	Arsa (Hazine-Orman Tahsis) Bina Atölye Kapalı Spor Salonu	802.630 12.300 920 1.900
Devrek MYO	Zonguldak Devrek Dedeoğlu Köyü	Arsa (Hazine-Orman Tahsis) Bina Kapalı Spor Salonu	95.370 10.000 1.900
Ereğli Eğitim Fakültesi	Zonguldak Ereğli Kepez Mevkii	Arsa (Hazine-Orman Tahsis) Bina Kapalı Spor Salonu	33.385,67 3.840 1.900
Ereğli Deniz İşletmeciliği ve Yönetimi Yüksekokulu	“	Bina	5.320
Gökçebey MYO	Zonguldak Gökçebey Çay Mevkii	Arsa (Gökçebey Eğitim ve Sağlık Vakfi) Bina	4.184 2.350
Zonguldak MYO Kilimli Yerleşkesi	Zonguldak Kilimli Mevkii	Bina	4.500
Güzel Sanatlar Fakültesi	Baştarla-Üzülmez	Arsa Arsa Bina	43.320 9.000 2.760
Ereğli Araştırma Merkezi ve Sosyal Tesis	Ereğli Kireçlik-Kandilli Mevkii	Arsa	46.076,95



Bülent Ecevit Üniversitesi 2011 Yılı Faaliyet Raporu

Misafirhaneler			
Bölmeler	Sayısı (Adet)	Kapalı Alan (m <sup>2</sup> )	Kapasitesi (Kişi)
*Merkez Kampüs	1	290	14
Çaycuma MYO	1	860	30

**Alaplı Öğrenci Yurdu					
Oda Başına Yatak Sayısı	Sayısı (Adet)	Kapalı Alan (m <sup>2</sup> )	Kapasitesi (Kişi)		
			Kız	Erkek	Toplam
3 – 4 Kişilik	1	1801	18	27	45

\*Üniversitemize çeşitli nedenlerle gelen ve davet edilen konuklarımız için Merkez Kampüste bulunan 7 odalı misafirhanemizde 14.10.2011 tarihine kadar 311 kişiye hizmet vermiştir. Bu tarihten sonra bina yıkılmış ve yeni misafirhane yapılmış olup henüz faaliyete geçmemiştir.

\*\*Üniversitemizin sadece Alaplı Meslek Yüksekokulu'nda öğrenci yurtları bulunmakta olup, kız ve erkek blokları olarak iki ayrı prefabrik binadan oluşan bu yurtlarda Temmuz 2011 ayına kadar 102 öğrencimiz barınmıştır. Temmuz 2011 den itibaren yurtlarımız kapanmıştır.Yurtlarımızda aşağıda belirtilen fiyat tarifesi Temmuz 2011 tarihine kadar uygulanmıştır.Aylık Ücret 75.00 TL - Depozit 225.00 TL

	Anfi	Derslik	Toplantı Salonu	Konferans Salonu	Bilgisayar laboratuvarı	Laboratuvar	Kapalı Spor Tesisi	Açık Spor Tesisi
Merkez Kampüs	-	-	1	2	-	-	1	4
Mühendislik Fakültesi	4	37	-	-	4	31	-	-
Fen-Edebiyat Fakültesi	14	6	2	-	2	43	-	-
İktisadi ve İdari Bilimler Fakültesi	22	-	-	2	3	-	-	-
Ereğli Eğitim Fakültesi	-	23	1	-	2	3	1	1
Tıp Fakültesi	5	7	4	3	1	23	-	1
Diş Hekimliği Fakültesi	-	3	1	-	-	6	-	-
Güzel Sanatlar Fakültesi	9	1	1	-	-	-	-	-
Zonguldak Sağlık Yüksekokulu	-	6	-	1	1	1	-	-
Devlet Konservatuvarı	-	5	1	-	1	1	-	1
Deniz İşletmeciliği ve Yönetimi Yüksekokulu	-	17	-	1	1	1	-	-
Beden Eğitimi ve Spor Yüksekokulu	3	2	-	-	-	-	-	-
Alaplı Meslek Yüksekokulu	-	22	1	1	2	11	1	1
Zonguldak Meslek Yüksekokulu	-	9	1	-	1	-	-	-
Ahmet Erdoğan Sağlık Hizmetleri Meslek Yüksekokulu	-	16	-	1	-	3	-	-
Çaycuma Meslek Yüksekokulu	-	16	1	-	1	2	1	-
Devrek Meslek Yüksekokulu	-	21	2	1	2	1	1	2
Gökçebey Mithat-Mehmet Çanakçı Meslek Yüksekokulu	-	9	1	1	1	1	-	-
<b>Toplam</b>	<b>57</b>	<b>200</b>	<b>16</b>	<b>11</b>	<b>22</b>	<b>127</b>	<b>5</b>	<b>10</b>



#### 4- Bilgi ve Teknolojik Kaynaklar

##### 4.1-Yazılımlar

Kullanılan Yazılımın Adı	Kullanılan Birim
SPSS 19	Network Kampüs
Microsoft Ürünleri	Network Kampüs
Keys	Muhasebe-Taşınır
Hastane Otomasyon	Hastane Yönetimi
Öğrenci Otomasyon	Tüm Üniversite
Adobe Photoshop	Basın Yayın Halkla İlişkiler
Kütüphane Otomasyon (YORDAM)	Kütüphane Dök.Daire Bşk.
Avukatlık Otomasyonu (İCRAMATİK)	Hukuk Müşavirliği
Hak ediş Yazılımları	Yapı İşleri Teknik Da.Bşk.
Araç Takip	Genel Sekreterlik
Mediko Hasta Takip	Sağlık Kültür ve Spor Da. Bşk.
Corel Draw	Basın Yayın Halkla İlişkiler
Matlab	Network Kampüs
Nod 32	Network Kampüs
Orcad (P spice)	Network
Quark Express	Basın Yayın Halkla İlişkiler
Visiual Studio Professional	Network Kampüs

##### 4.2- Bilgisayarlar

ÇEŞİDİ	TOPLAM (ADET)
Masaüstü Bilgisayar	4 068
Taşınabilir Bilgisayar	207
<b>Toplam Bilgisayar</b>	<b>4275</b>

##### 4.3- Diğer Bilgi ve Teknolojik Kaynaklar

CİNSİ	SAYISI (ADET)
Akıllı Tahta	6
İnteraktif Tahta	2
Bilgisayar Sunucu Kasaları	39
Yazıcı	1234
Etiket Yazıcı	2
Harici CD ve DVD Yazıcı ve Okuyucu	106
Barkod Yazıcı ve Okuyucu	155
Optik Okuyucu	7
Tarayıcı	85
Fotokopi Makinası	91
Teksir Makinası	18
Faxswitch Makinası	4
Telefon	2527
Telefon Santrali	31



Faks Cihazı	68
Modemler (erişim cihaz)	42
Projeksiyon Cihazı	458
Projektör	15
Tepegöz Cihazları	115
Slayt Makinesi	13
Ses Kayıt Cihazı	12
Televizyon	211
Kamera	122
Fotoğraf Makinası	58

## 5. İnsan Kaynakları

### 5.1. Akademik Personel

Tablo 3: Akademik Personelin Birimler İtibariyle Dağılımı ( 09.01.2012 tarihi itibarıyla )

Akademik Birimler	Prof.	Doç.	Yrd. Doç.	Öğr. Gör.	Okt.	Arş. Gör.	Uzm.	Birim Top.
Rektörlük	-	-	-	-	84	-	-	84
Fen- Edebiyat Fakültesi	12	9	39	-	-	36	-	96
Mühendislik Fakültesi	11	10	41	1	-	45	4	112
Tıp Fakültesi	25	50	60	4	-	172	1	312
İktisadi ve İdari Bilimler Fakültesi	4	4	28	2	-	18	-	56
Ereğli Eğitim Fakültesi	1	1	22	3	-	17	-	44
Diş Hekimliği Fakültesi	1	-	14	-	-	2	-	17
Güzel Sanatlar Fakültesi	-	-	3	1	-	1	-	5
Zonguldak Sağlık YO	-	2	4	4	-	-	-	10
Beden Eğitimi ve Spor YO	-	-	3	-	-	-	-	3
Deniz İşletmeciliği ve Yönetimi YO	-	-	-	3	-	-	-	3
Ahmet Erdoğan Sağlık Hizmetleri MYO	-	-	2	12	-	-	3	17
Zonguldak MYO	1	-	7	17	-	-	-	25
Alaplı MYO	1	-	5	33	1	-	-	40
Çaycuma MYO	-	1	3	18	2	-	-	24
Devrek MYO	-	-	1	15	-	-	1	17
Gökçebey Mithat-Mehmet Çanakçı MYO	-	-	-	7	-	-	-	7
Devlet Konservatuvarı	-	-	2	10	-	2	-	14
<b>Toplam</b>	<b>56</b>	<b>77</b>	<b>234</b>	<b>130</b>	<b>87</b>	<b>293</b>	<b>9</b>	<b>886</b>

BEÜ’de öğretim elemanı sayısı planlı ve aşamalı bir şekilde artırılmaktadır. Üniversitemizde halen 56 Profesör, 77 Doçent, 234 Yardımcı Doçent, 130 Öğretim Görevlisi, 87 Okutman, 293 Araştırma Görevlisi ve 9 Uzman olmak üzere toplam 886 akademik personel çalışmaktadır. Akademik personelin birimlere göre dağılımı Tablo 9’da verilmektedir.

Grafik 1: Akademik Unvanlara Göre Akademik Personelin Cinsiyet İtibariyle Dağılımı

BEÜ akademik personelinin % 41'i kadın ve %59'u erkek akademisyenlerden oluşmaktadır (Grafik 1). Profesörlerin 10'u kadın 46'sı erkek, doçentlerin 31'i kadın 46'sı erkek, yardımcı doçentlerin 82'si kadın 152'si erkek, öğretim görevlilerinin 65'i kadın 65'i erkek, okutmanların 52'si kadın, 35'i erkek, araştırma görevlilerinin 118'i kadın 175'i erkek ve uzmanların 4'ü kadın 5'i erkektir.

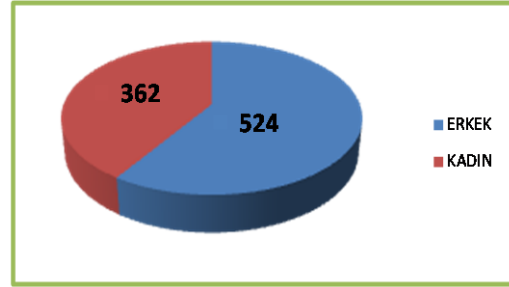

Grafik 2: Akademik Personelin Yaş Grupları İtibariyle Dağılımı

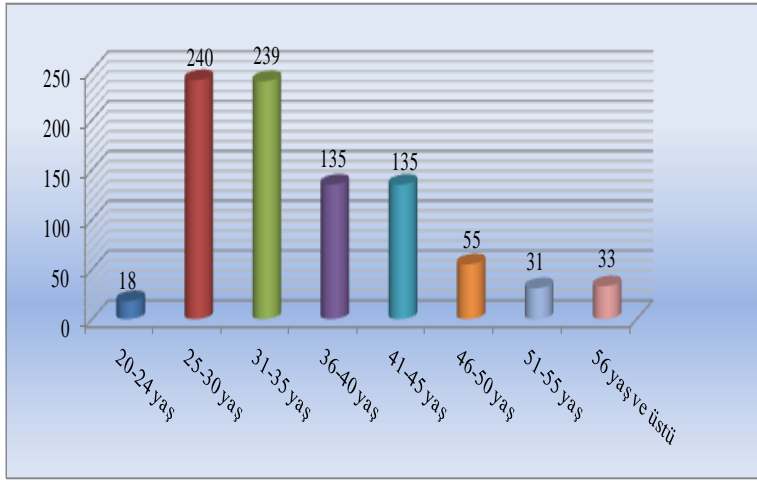

Grafik 2'den de görüleceği üzere, akademik personelin yaş itibariyle dağılımında genç üniversite profiline uygun bir görünüm vardır. Akademik personelin 18'nin 20-24 yaş, 240'ının 25-30 yaş, 239'unun 31-35 yaş, 135'inin 36-40 yaş, 135'inin 41-45 yaş, 55'nin 46-50 yaş, 31'inin 51-55 yaş ve 33'ünün 56-65 yaş grubunda yer aldığı görülmektedir. Akademik personel yaş ortalaması 36'dır.

Grafik 3: Akademik Personelin Kıdem Yıllarına Göre Dağılımı

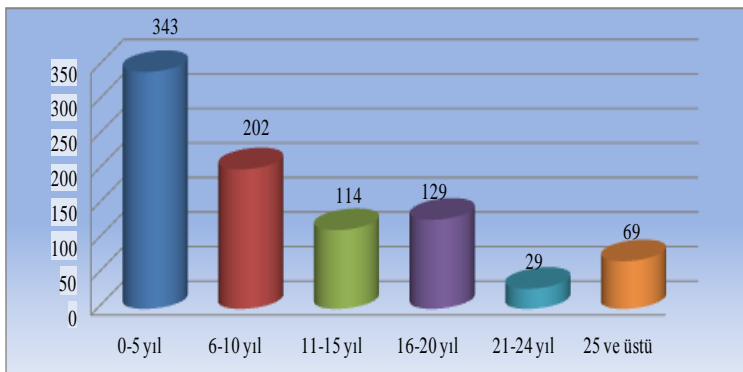

Akademik personel kıdem yılları itibariyle dağılıma bakıldığında toplam akademik personelimizin yarısından fazlası (545 kişi) 10 yıl ve altı kıdeme sahip iken, 25 yıl ve üstü kıdeme sahip personel sayısı ise 69'tur (Bkz. Grafik 3).

## 5.2. İdari Personel

Tablo 10 'dan da görüleceği üzere üniversitemizin değişik akademik ve idari birimlerinde 1217 idari personel çalışmaktadır.

Tablo 4: İdari Personel Kadrolarının Birimler Bazında Dolu/Boş Durumu (28.12.2011 İtibariyle )

Birimi	Dolu Kadro	Boş Kadro	Toplam Kadro
Rektörlük	255	165	420
Mühendislik Fakültesi	39	5	44
Tıp Fakültesi	20	7	27
Diş Hekimliği Fakültesi	7	9	16
Fen Edebiyat Fakültesi	23	7	30
İktisadi ve İdari Bilimler Fakültesi	18	1	19
Ereğli Eğitim Fakültesi	17	12	29
Güzel Sanatlar Fakültesi	2	1	3
Zonguldak Sağlık Yüksekokulu	11	4	15
Deniz İşletmeciliği ve Yönetimi Yüksekokulu	7	10	17
Devlet Konservatuarı	4	1	5
Zonguldak Meslek Yüksekokulu	13	1	14
Alaplı Meslek Yüksekokulu	34	16	50
Çaycuma Meslek Yüksekokulu	22	4	26
Devrek Meslek Yüksekokulu	16	9	25
Gökçebey Mithat-Mehmet Çanakçı Meslek Yüksekokulu	14	8	22
Ahmet Erdoğan Sağlık Hizmetleri Meslek Yüksekokulu	6	1	7
Fen Bilimleri Enstitüsü	8	-	8
Sağlık Bilimleri Enstitüsü	4	1	5
Sosyal Bilimler Enstitüsü	4	1	5
Uygulama ve Araştırma Hastanesi	290	118	408
Sağlık, Kültür ve Spor Daire Başkanlığı ( Öz Gelirler )	38	1	39
Döner Sermaye İşletme Müdürlüğü ( Döner Sermaye )	365	7	372
<b>Toplam</b>	<b>1217</b>	<b>389</b>	<b>1606</b>

Grafik 4: İdari Personelin Cinsiyete Göre Dağılımı

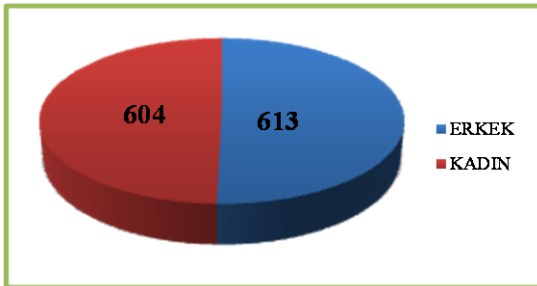

İdari personelin cinsiyete göre dağılımı incelendiğinde 604'ünün kadın ve 613'ünün erkek olduğu gözlenmektedir (Bkz. Grafik 4). Diğer bir ifadeyle, BEÜ'de idari personelin % 49'u kadın ve % 51'i erkektir.





Grafik 5: İdari Personelin Yaş İtibariyle Dağılımı

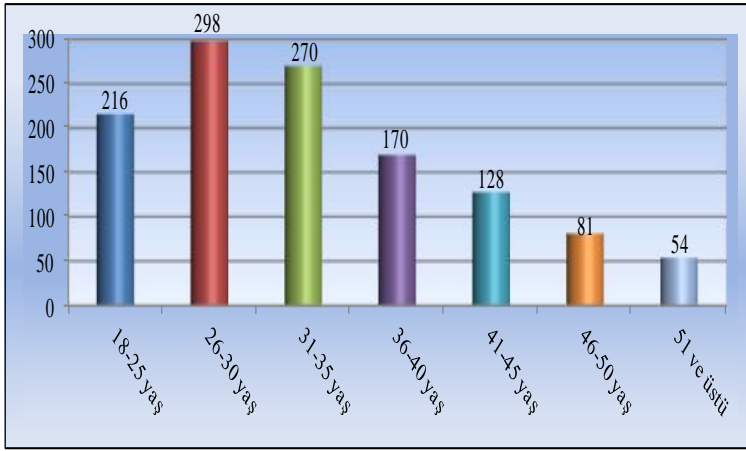

İdari personelin yaş itibariyle dağılımını gösteren Grafik 5'e göre, 216 personel 18-25 yaş, 298 personel 26-30 yaş, 270 personel 31-35 yaş, 170 personel 36-40 yaş, 128 personel 41-45 yaş, 81 personel 46-50 yaş ve 54 personel de 51 yaşın üzerindedir. Toplam idari personelin % 64'ü (784 kişi) 35 ve altı yaş grubundadır. 51 yaşın üstündeki personelin toplam personel içindeki

oranı sadece % 4,4'tür. Dolayısıyla, akademik personel gibi idari personel de genç bir görünüm arz etmektedir.

#### Yurtdışından Üniversitemize Gelen Öğretim elemanları

Ünvan/Ad/Soyad	Gelinen Üniversite	Gelinen Ülke
Ewa CHUDZINSKA	Unwersytet im. Adama Mickiewicza	POLONYA
Magdalena Krzeslowska	Unwersytet im. Adama Mickiewicza	POLONYA
Szymon Konwerski	Unwersytet im. Adama Mickiewicza	POLONYA
Justyna Wiland	Unwersytet im. Adama Mickiewicza-	POLONYA
Pavel HYRLS	Unwersytet im. Adama Mickiewicza	POLONYA
Marek PALANSINSKI	University of Information Technology and Management in Rzeszow-	POLONYA
Sandor NAGY	College of Dunaujvaros	MACARISTAN

#### Yurtdışına Gönderilen Öğretim Elemanları

Ünvan/Ad/Soyad	Gidilen Üniversite	Gidilen Ülke
<b>DERS VERME</b>		
Yrd. Doç. Dr. Mehmet ALKAN	Leibniz Universitat Hannover	ALMANYA
Yrd. Doç. Dr. Ahmet ÖZARSLAN	ZFTI Foundation of Research Centre for Studies on Turkey and Integration	ALMANYA
<b>EĞİTİM ALMA</b>		
Doç. Dr. Canan KÜLAH	University College Cork	İRLANDA
Yrd. Doç. Dr. M. Emre HANHAN	Universitat Politecnica de Valencia	İSPANYA
Doç. Dr. Sırrı Sunay GÜRLEYÜK	Aalborg University	DANİMARKA
Yrd. Doç. Dr. Mehmet ALKAN	Leibniz Universitat Hannover	ALMANYA
Yrd. Doç. Dr. Nurşen GÖK	ZFTI Foundation of Research Centre for Studies on Turkey and Integration	ALMANYA



Başka Üniversitelerden Üniversitemizde Görevlendirilen Akademik Personel			
Unvan	Çalıştığı Bölüm	Geldiği Üniversite	Kişi Sayısı
Profesör	İkt.İdari Bil.Fak Müh.Fak	Kocaeli Ün.	2
		İstanbul Tek.Ünv.	1
Doçent	İkt.İdari Bil.Fak	Kocaeli Ün.	2
Yrd. Doçent	Dış Hekim.Fak Çaycuma MYOK	Kocaeli Ün	1
		Bartın Ün.	1
Öğretim Görevlisi	Güzel Sant.Fak	Atatürk Ün.	1
<b>Toplam</b>			<b>8</b>

Yabancı Uyruklu Öğretim Elemanları			
Unvan	Geldiği Ülke	Çalıştığı Bölüm	Kişi Sayısı
Yrd. Doçent	Azerbaycan	Mühendislik Fak.	1

Üniversitemizden Diğer Üniversitelerde Görevlendirilen Akademik Personel			
Unvan	Bağlı Olduğu Bölüm	Görevlendirildiği Üniversite	Kişi Sayısı
Profesör	Güzel Sanatlar Fak.	Gazi Ün.	1
Yrd. Doçent	İktisadi ve İd.Bil.Fak	İstanbul Üniversitesi	1
<b>Toplam</b>			<b>2</b>

## 6.Sunulan Hizmetler

### 6.1. Eğitim Hizmetleri

#### Önlisans Eğitimi

BEÜ' de halen 6 meslek yüksekokulunda ön lisans alanında eğitim-öğretim faaliyetleri yürütülmektedir. Önlisans eğitim-öğretim faaliyeti yürütülen meslek yüksekokulları ve programları Tablo 5'da gösterilmektedir.



Tablo 5: Önlisans Eğitim-Öğretim Faaliyeti Sürdürülen Meslek Yüksekokulları ve Programları

Meslek Yüksekokul	Program	
	Birinci Öğretim	İkinci Öğretim
Zonguldak Meslek Yüksekokulu	<ul style="list-style-type: none"><li>• Biyomedikal Cihaz Teknolojisi</li><li>• Harita Kadastro</li><li>• İnşaat Teknolojisi</li><li>• İşletme Yönetimi</li><li>• Maden Teknolojisi</li><li>• Muhasebe ve Vergi Uygulamaları</li><li>• Turizm ve Otel İşletmeciliği</li></ul>	<ul style="list-style-type: none"><li>• İnşaat Teknolojisi</li><li>• İşletme Yönetimi</li><li>• Muhasebe ve Vergi Uygulamaları</li><li>• Turizm ve Otel İşletmeciliği</li></ul>
Ahmet Erdoğan Sağlık Hizmetleri Meslek Yüksekokulu	<ul style="list-style-type: none"><li>• Ameliyathane Hizmetleri</li><li>• Anestezi Teknikerliği</li><li>• İlk ve Acil Yardım</li><li>• Saç Bakımı ve Güzellik Hizmetleri</li><li>• Tıbbi Doküman ve Sekreterlik</li><li>• Tıbbi Görüntüleme</li><li>• Tıbbi Laboratuvar Teknikerliği</li><li>• Tıbbi Tanıtım ve Pazarlama</li><li>• Yaşlı Bakımı</li></ul>	
Alaplı Meslek Yüksekokulu	<ul style="list-style-type: none"><li>• Bankacılık ve Sigortacılık</li><li>• Elektrik</li><li>• Elektronik Teknolojisi</li><li>• Elektronik ve Haberleşme Teknolojisi</li><li>• Gemi İnşaatı</li><li>• Gemi Makineleri İşletme</li><li>• İnşaat Teknolojisi</li><li>• İşletme Yönetimi</li><li>• Kontrol ve Otomasyon Teknolojisi</li><li>• Metalürji</li><li>• Muhasebe ve Vergi Uygulamaları</li><li>• Yapı Denetimi</li><li>• Yapı Ressamlığı</li></ul>	<ul style="list-style-type: none"><li>• Bankacılık ve Sigortacılık</li><li>• Elektrik</li><li>• Elektronik Teknolojisi</li><li>• Gemi Makineleri İşletme</li></ul>
Çaycuma Meslek Yüksekokulu	<ul style="list-style-type: none"><li>• Büro Hizmetleri Yönetici Asistanlığı</li><li>• Gıda Teknolojisi</li><li>• İşletme Yönetimi</li><li>• Kağıt Teknolojileri</li><li>• Mobilya ve Dekorasyon</li><li>• Muhasebe ve Vergi Uygulamaları</li><li>• Turizm ve Otel İşletmeciliği</li><li>• Uygulamalı İngilizce ve Çevirmenlik</li></ul>	<ul style="list-style-type: none"><li>• Büro Hizmetleri Yönetici Asistanlığı</li><li>• Turizm ve Otel İşletmeciliği</li><li>• Uygulamalı İngilizce ve Çevirmenlik</li></ul>
Devrek Meslek Yüksekokulu	<ul style="list-style-type: none"><li>• Aşçılık</li><li>• Büro Yönetimi Yönetici Asistanı</li><li>• Çevre Koruma ve Kontrol</li><li>• İşletme Yönetimi</li><li>• Kimya Teknolojisi</li><li>• Muhasebe ve Vergi Uygulamaları</li><li>• Turizm ve Otel İşletmeciliği</li><li>• Yerel Yönetimler</li></ul>	<ul style="list-style-type: none"><li>• Büro Yönetimi Yönetici Asistanı</li><li>• Yerel Yönetimler</li></ul>
Gökçebey Mithat-Mehmet Çanakçı Meslek Yüksekokulu	<ul style="list-style-type: none"><li>• Bahçe Tarımı</li><li>• Halkla İlişkiler ve Tanıtım</li><li>• İşletme Yönetimi</li><li>• Muhasebe ve Vergi Uygulamaları</li><li>• Seramik, Cam ve Çinicilik</li></ul>	

## Lisans Eğitimi

BEÜ'de 8 Fakülte, 3 Yüksekokul ve Devlet Konservatuvarı'nda lisans eğitimi verilmektedir. İletişim Fakültesi yeni kurulmuş olup henüz eğitim-öğretim faaliyetine başlamamıştır. Lisans eğitimi verilen Fakülte ve Yüksekokullar ve bölümleri Tablo 6'da sunulmaktadır.



Tablo 6: Lisans Eğitim-Öğretimi Verilen Fakülte ve Yüksekokulların Bölümleri/Ana Bilim Dalları

Fakülte/Yüksekokul	Bölüm/Ana Bilim Dalı	
	Birinci Öğretim	İkinci Öğretim
İktisadi ve İdari Bilimler Fakültesi	<ul style="list-style-type: none"><li>Çalışma Ekonomisi ve Endüstri İlişkileri</li><li>Ekonometri</li><li>İktisat</li><li>İşletme</li><li>Maliye</li><li>Siyaset Bilimi ve Kamu Yönetimi</li><li>Uluslararası Ticaret ve İşletmecilik</li></ul>	<ul style="list-style-type: none"><li>İktisat</li><li>İşletme</li><li>Maliye</li></ul>
Fen-Edebiyat Fakültesi	<ul style="list-style-type: none"><li>Alman Dili ve Edebiyatı</li><li>Arkeoloji</li><li>Biyoloji</li><li>Eğitim Bilimleri</li><li>Felsefe</li><li>Fizik</li><li>Fransız Dili ve Edebiyatı</li><li>İngiliz Dili ve Edebiyatı</li><li>Kimya</li><li>Matematik</li><li>Psikoloji</li><li>Sosyoloji</li><li>Tarih</li><li>Türk Dili ve Edebiyatı</li></ul>	<ul style="list-style-type: none"><li>Biyoloji</li><li>Kimya</li><li>Matematik</li><li>Türk Dili ve Edebiyatı</li></ul>
Ereğli Eğitim Fakültesi	<ul style="list-style-type: none"><li>Din Kültürü ve Ahlak Bilgisi Öğretmenliği</li><li>Fen Bilgisi Öğretmenliği</li><li>İlköğretim Matematik Öğretmenliği</li><li>Okul Öncesi Öğretmenliği</li><li>Sınıf Öğretmenliği</li><li>Sosyal Bilgiler Öğretmenliği</li><li>Türkçe Öğretmenliği</li><li>Zihin Engelliler Öğretmenliği</li></ul>	<ul style="list-style-type: none"><li>Okul Öncesi Öğretmenliği</li><li>Sınıf Öğretmenliği</li><li>Türkçe Öğretmenliği</li><li>Zihin Engelliler Öğretmenliği</li></ul>
Mühendislik Fakültesi	<ul style="list-style-type: none"><li>Bilgisayar Mühendisliği</li><li>Biyomedikal Mühendisliği</li><li>Çevre Mühendisliği</li><li>Elektrik-Elektronik Mühendisliği</li><li>Endüstri Mühendisliği</li><li>Gemi İnşaat ve Gemi Makina</li><li>Gıda Mühendisliği</li><li>İnşaat Mühendisliği</li><li>Jeodezi ve Fotogrametri Mühendisliği</li><li>Jeoloji Mühendisliği</li><li>Maden Mühendisliği</li><li>Makine Mühendisliği</li><li>Mekatronik Mühendisliği</li><li>Metalurji Mühendisliği</li></ul>	<ul style="list-style-type: none"><li>Çevre Mühendisliği</li><li>Elektrik-Elektronik Mühendisliği</li><li>İnşaat Mühendisliği</li><li>Makine Mühendisliği</li></ul>
Tıp Fakültesi	<ul style="list-style-type: none"><li>Cerrahi Tıp Bilimleri</li><li>Dahili Tıp Bilimleri</li><li>Temel Tıp Bilimleri</li></ul>	
Diş Hekimliği Fakültesi	<ul style="list-style-type: none"><li>Klinik Bilimleri</li></ul>	
Güzel Sanatlar Fakültesi	<ul style="list-style-type: none"><li>Grafik</li><li>Heykel</li><li>Resim</li></ul>	
İletişim Fakültesi		
Deniz İşletmeciliği ve Yönetimi Yüksekokulu	<ul style="list-style-type: none"><li>Denizcilik İşletmeleri Yönetimi</li><li>Deniz Ulaştırma İşletme Mühendisliği</li><li>Gemi Makineleri İşletme Mühendisliği</li></ul>	
Beden Eğitimi ve Spor Yüksekokulu	<ul style="list-style-type: none"><li>Antrenörlük Eğitimi</li><li>Beden Eğitimi ve Spor Öğretmenliği</li><li>Rekreasyon</li><li>Spor Yöneticiliği</li></ul>	
Zonguldak Sağlık Yüksekokulu	<ul style="list-style-type: none"><li>Beslenme ve Diyetetik</li><li>Fizyoterapi ve Rehabilitasyon</li><li>Hemşirelik</li><li>Sağlık Yönetimi</li></ul>	
Devlet Konservatuvarı	<ul style="list-style-type: none"><li>Çalgı Yapımı</li><li>Müzik</li><li>Sahne Sanatları</li></ul>	



## Lisansüstü Eğitim

BEÜ’de Fen Bilimleri, Sosyal Bilimler ve Sağlık Bilimleri Enstitüleri’nde anabilim dalları bazında yüksek lisans ve doktora programlarında lisansüstü eğitim yapılmaktadır. Lisansüstü eğitim yapılan enstitüler ve anabilim dalları Tablo 7’de verilmektedir.

Tablo 7: Lisansüstü Eğitim-Öğretimi Verilen Enstitülerin Yüksek Lisans ve Doktora Programları

	Yüksek Lisans	Doktora
FEN BİLİMLERİ ENSTİTÜSÜ	<ul style="list-style-type: none"><li>• Biyoloji</li><li>• Çevre Mühendisliği</li><li>• Elektrik-Elektronik Mühendisliği</li><li>• Fizik</li><li>• İnşaat Mühendisliği</li><li>• Jeodezi ve Fotogrametri Müh.</li><li>• Jeoloji Mühendisliği</li><li>• Kimya</li><li>• Maden Mühendisliği</li><li>• Makina Mühendisliği</li><li>• Matematik</li></ul>	<ul style="list-style-type: none"><li>• Biyoloji</li><li>• Çevre Mühendisliği</li><li>• Elektrik-Elektronik Mühendisliği</li><li>• Fizik</li><li>• İnşaat Müh.</li><li>• Jeodezi ve Fotog. Mühendisliği</li><li>• Kimya</li><li>• Maden Mühendisliği</li><li>• Makine Müh.</li><li>• Matematik</li></ul>
SOSYAL BİLİMLER ENSTİTÜSÜ	<ul style="list-style-type: none"><li>• Eğitim Programları ve Öğretim</li><li>• İktisat</li><li>• İşletme</li><li>• Maliye</li><li>• Sınıf Öğretmenliği</li><li>• Türkçe Eğitimi</li></ul>	<ul style="list-style-type: none"><li>• İktisat</li><li>• İşletme</li></ul>
SAĞLIK BİLİMLERİ ENSTİTÜSÜ	<ul style="list-style-type: none"><li>• Anatomi</li><li>• Çocuk Sağ. ve Hastalık. Hemşireliği</li><li>• Fizik Tedavi ve Rehabilitasyon</li><li>• Fizyoloji</li><li>• Genel Cerrahi</li><li>• Göğüs Cerrahisi</li><li>• Halk Sağlığı</li><li>• Histoloji ve Embriyoloji</li><li>• Plastik, Rekonstrüktif ve Estetik Cer.</li><li>• Tıbbi Farmakoloji</li><li>• Tıbbi Mikrobiyoloji</li></ul>	<ul style="list-style-type: none"><li>• Biyoistatistik</li><li>• Halk Sağlığı</li><li>• Tıbbi Farmakoloji</li></ul>

## Öğrenci Sayısındaki Gelişmeler

BEÜ’de 2011–2012 eğitim-öğretim yılı itibariyle fakülte, enstitü, yüksekokul, konservatuvar ve meslek yüksekokullarında toplam 19148 öğrenci öğrenimlerini sürdürmektedir. Enstitülerde ise 753 öğrenci lisansüstü öğrenim görmektedir (bkz.Tablo 8). Fakülte, yüksekokul, konservatuvar ve meslek yüksekokulu itibariyle öğrenim gören öğrencilerin sayısı 18395’tir (bkz. Tablo 9). Öğrencilerin 10659’u fakülteler, 768’i yüksekokullar ve 41’i konservatuvar da lisans öğrenimi, 6927’si meslek yüksekokullarında önlisans öğrenimi görmektedir. Ayrıca, 176 araştırma görevlisi tıpta uzmanlık ve yan dallarda eğitim almaktadır.

Tablo 8: 2011– 2012 Lisansüstü Öğrenci Sayıları ( 28.12.2011 Tarihi İtibariyle )

Enstitüler	K	Yüksek Lisans	E	Toplam	Doktora
Fen Bilimleri Enstitüsü	116	237		353	98
Sosyal Bilimler Enstitüsü	189	181		370	45
Sağlık Bilimleri Enstitüsü	23	7		30	4
<b>Enstitüler Toplamı</b>	<b>328</b>	<b>425</b>		<b>753</b>	<b>147</b>



Tablo 9 : 2011–2012 Eğitim-Öğretim Yılı İtibariyle Öğrenim Gören Öğrencilerin Fakülte, Yüksekokul, Meslek Yüksekokuluna Göre Dağılımı ( 28.12.2011 Tarihi İtibariyle )

Fakülte / Yüksekokul Enstitü / Konservatuar / Meslek Yüksekokulu	I.Öğretim		II.Öğretim		Toplam		Genel Toplam
	K	E	K	E	K	E	
İktisadi ve İdari Bilimler Fakültesi	1207	759	696	568	1903	1327	3230
Fen-Edebiyat Fakültesi	779	466	409	286	1188	752	1940
Mühendislik Fakültesi	429	1721	77	583	506	2304	2810
Ereğli Eğitim Fakültesi	846	442	496	237	1342	679	2021
Tıp Fakültesi	270	252	-	-	270	252	522
Diş Hekimliği Fakültesi	61	36	-	-	61	36	97
Güzel Sanatlar Fakültesi	31	8	-	-	31	8	39
Zonguldak Sağlık Yüksekokulu	403	129	-	-	403	129	532
Devlet Konservatuarı	20	21	-	-	20	21	41
Deniz İşletmeciliği ve Yönetimi Yüksekokulu	25	169	-	-	25	169	194
Beden Eğitimi ve Spor Yüksekokulu	16	26	-	-	16	26	42
Alaplı Meslek Yüksekokulu	318	1371	115	499	433	1870	2303
Zonguldak Meslek Yüksekokulu	519	769	205	299	724	1068	1792
Ahmet Erdoğan Sağlık Hizmetleri Meslek Yüksekokulu	341	113	-	-	341	113	454
Çaycuma Meslek Yüksekokulu	493	463	96	127	589	590	1179
Devrek Meslek Yüksekokulu	428	336	96	127	524	463	987
Gökçebey Mithat-Mehmet Çanakçı Meslek Yüksekokulu	127	85	-	-	127	85	212
<b>Toplam</b>	<b>6313</b>	<b>7166</b>	<b>2190</b>	<b>2726</b>	<b>8503</b>	<b>9892</b>	<b>18395</b>

### Mezun Sayısında Gelişmeler

2010–2011 eğitim-öğretim yılında BEÜ’den mezun olan öğrencilerin ön lisans, lisans ve lisansüstü eğitim durumlarına göre dağılımı Tablo 10 ve 11’de verilmektedir. Önlisans programlarından mezun olan öğrenci sayısı 1957, lisans programlarından mezun olan öğrencilerin sayısı 1025’dir. Toplam mezun öğrenci sayısı 2982’dir. Lisansüstü eğitim programlarından mezun öğrencilerin sayısı 120 olmuştur. 2010-2011 eğitim-öğretim döneminde tüm mezunlarımızın sayısı 3102 olarak gerçekleşmiştir.

Tablo 10: 2010-2011 Eğitim-Öğretim Yılı İtibariyle Lisansüstü Mezun Sayıları

Enstitüler	Yüksek Lisans	Doktora	Toplam
Fen Bilimleri	76	8	84
Sosyal Bilimler	22	6	28
Sağlık Bilimleri	8	-	8
<b>Toplam</b>	<b>106</b>	<b>14</b>	<b>120</b>



Tablo 11: 2010-2011 Eğitim-Öğretim Yılı İtibarıyla Lisans ve Ön Lisans Mezun Sayıları

Fakülte / Y.O. / MYO	Güz Yarıyılı			Bahar Yarıyılı			Genel Toplam		
	K	E	Toplam	K	E	Toplam	K	E	Toplam
İktisadi ve İdari Bilimler Fak.	17	31	48	143	76	219	160	107	267
Fen-Edebiyat Fak.	24	34	58	40	51	91	64	85	149
Mühendislik Fak.	1	34	35	30	184	214	31	218	249
Ereğli Eğitim Fak.	4	3	7	113	79	192	117	82	199
Tıp Fak.	0	5	5	15	24	39	15	29	44
Devlet Konservatuarı	0	0	0	3	3	6	3	3	6
Zonguldak Sağlık YO	0	6	6	104	1	105	104	7	111
<b>Lisans Mezun Sayısı</b>	<b>46</b>	<b>113</b>	<b>159</b>	<b>448</b>	<b>418</b>	<b>866</b>	<b>494</b>	<b>531</b>	<b>1025</b>
Alaplı MYO	36	107	143	130	295	425	166	402	568
Zonguldak MYO	42	38	80	194	228	422	236	266	502
Ahmet Erdoğan Sağlık Hizmetleri MYO	1	1	2	54	11	65	55	12	67
Çaycuma MYO	11	9	20	181	115	296	192	124	316
Devrek MYO	45	29	74	198	114	312	259	150	409
Gökçebey Mithat- Mehmet Çanakçı MYO	0	0	0	21	22	43	61	34	95
<b>Ön lisans Mezun Sayısı</b>	<b>135</b>	<b>184</b>	<b>319</b>	<b>778</b>	<b>785</b>	<b>1563</b>	<b>969</b>	<b>988</b>	<b>1957</b>
<b>Genel Toplam</b>	<b>181</b>	<b>297</b>	<b>478</b>	<b>1226</b>	<b>1203</b>	<b>2429</b>	<b>1463</b>	<b>1519</b>	<b>2982</b>

### ERASMUS-Hayat Boyu Öğrenme Programı

	2011	Toplam
Giden Öğrenci (öğrenim)	12	25
Gelen Öğrenci (öğrenim)	1	1
Giden Öğrenci (staj)	13	23
Gelen Öğrenci (staj)	0	1
Giden Öğretim Elemanı	7	26
Gelen Öğretim Elemanı	6	14
<b>Toplam</b>	<b>39</b>	<b>90</b>

Yurtdışından Üniversitemize Gelen Öğrenciler			
Adı/soyadı	Bölümü	Geldiği Üniversite	Geldiği Ülke
Oksana Oliinyk	İktisat	University of Information Technology and Management Rzeszow	Polonya



<b>Yurtdışına Gönderilen Öğrenciler STAJ</b>			
Adı/soyadı	Bölümü	Gidilen Üniversite	Gidilen Ülke
Bihter Alas	Biyoloji	Masaryk University	Çek Cumhuriyeti
Burak Seçek	Biyoloji	Masaryk University	Çek Cumhuriyeti
Esra Kalender	Biyoloji	Masaryk University	Çek Cumhuriyeti
Onur Ertik	Kimya	Masaryk University	Çek Cumhuriyeti
Anıl Can Birdal	Joed.ve Fotog. Müh.	Laserscannig Europe GMGH	Almanya
Volkan Gülsoy	Çevre Müh.	Orsam Gbr (Trade and Repesentation Gbr)	Almanya
Samet Vargeloğlu	Maliye	Rechtsanwaltskonzlei Akça-Arikan	Almanya
Bilal Kokmaz	İnşaat Mühendisliği	Gülermark Ağır Sanayi ve Taah.A.Ş	Polonya
Özge Akgül	İnşaat Mühendisliği	Gülermark Ağır Sanayi ve Taah.A.Ş	Polonya
Neriman Kara	İşletme	Greens Catering Supplies Ltd.	İngiltere
Ahmet Kılıç	Maliye	Ulus Group (Accountants.Tax Advisors and Business Consultants)	İngiltere
Hasan Akbal	Maliye	Greens Catering Supplies Ltd.	İngiltere
Neslihan Çetin	Joed.ve Fotog. Müh.	Armadi Tile in London	İngiltere
<b>Yurtdışına Gönderilen Öğrenciler ÖĞRENİM</b>			
Emrah Abdal	İktisat	University of Information Technology and Management	Polonya
Melek Tatlılıoğlu	İktisat	University of Information Technology and Management	Polonya
Damla Özkaynak	İktisat	University of Information Technology and Management	Polonya
Hakan Can	İktisat	University of Information Technology and Management	Polonya
Ezgi Serttaş	İktisat	University of Information Technology and Management	Polonya
Mustafa Efeoğlu	İşletme	College of Nyiregyhaza	Macaristan
Samet Avcı	İşletme	College of Nyiregyhaza	Macaristan
Sare Pamuk	İktisat	University of Information Technology and Management	Polonya
Ahmet Karasakal	İktisat	University of Information Technology and Management	Polonya
Serhan Gürkan	İktisat	University of Information Technology and Management	Polonya
Fatih Boncukluoğlu	İktisat	University of Information Technology and Management	Polonya
Mesut Paçavra	Maliye	University of Information Technology and Management	Polonya
Emrah Abdal	İktisat	University of Information Technology and Management	Polonya





## Öğrenci ve Öğretim Elemanı Değişim Programları-FARABI

Gelen Öğrenci	2 öğrenci (kadın) Sinop Üniversitesin'den
Giden Öğrenci	30 öğrenci (18 kadın-12 erkek) Gazi Üniversitesi-KATÜ-İstanbul Üniversitesi-Balıkesir Üniversitesi-Selçuk Üniversitesi-Abant İzzet Baysal Üniversitesi-Cumhuriyet Üniversitesi-Kilis 7 Aralık Üniversitesi-Kocaeli Üniversitesi-Sakarya Üniversitesi-Trakya Üniversitesi'ne

## Uluslararası İlişkiler Koordinatörlüğü Faaliyetleri

TARİH	FAALİYETLER
18.01.2011	Zonguldak İş Adamları Derneği (ZONİAD) tarafından hazırlanan ve yürütülecek olan Hayatboyu Öğrenme Programı Leonardo da Vinci projesi kapsamında işgücü dünyasına yönelik "Alternatif İzolasyon Teknikleri" isimli proje kapsamında Üniversitemiz ve Zonguldak İş Adamları Derneği (ZONİAD) arasında bir Niyet Mektubu imzalanmıştır.
03.02.2011	Uluslararası Balkan Üniversitesi ile İşbirliği Anlaşması
	Kırgızistan Türkiye Manas Üniversitesi ile İşbirliği Anlaşması
09-06.03.2011	Avrupa Gönüllülük yılı kapsamında Avrupa Birliği Gençlik Projesi "We all are Volunteers-Hepimiz Gönüllüyük" projesi gerçekleştirildi
	Eylem 1-Gençlik Programı Alt Eylem 1-2 "Can veren Dokunuşlar" projesine başvuruldu. Hibe yetersizliğinden AB Prgramları tarafından kabul edilmedi
21.04.2011-06.05.2011	Konrad-Adenaur-Stiftung ile TANDEM (Türk-Alman Dayanışma ve Entegrasyon Derneği) ve Üniversitemiz İşbirliği ile 51. Avrupa Birliği Eğitimi Sertifika Programı düzenlendi.
20-27.09.2011	Avrupa Birliği Gençlik Projesi Eylem1.1 "All Together for Disabled People-Engelliler için Hep Birlikte " projesiAB Gençlik Programları tarafından kabul edildi ve bu proje gerçekleştirildi.
10-17.12.2011	Avrupa Birliği Gençlik Projesi Eylem1.1 "Communication and Volunteerism with Disabled People-Engellilerle Gönüllülük ve İletişim " projesi gerçekleştirildi.

## Uzaktan Eğitim Uygulama ve Araştırma Merkezi Faaliyetleri

26.03.2011 tarihinde Uzaktan Eğitim Uygulama ve Araştırma Merkezi (UZEM) faaliyete başlamıştır. 2011 yılı içerisinde UZEM tarafından kullanılacak birimlerin planlaması yapılmış ve bu birimlerin yapı işleri tarafından yapımı tamamlanmıştır. Uzaktan eğitim iktisat ve işletme tezsiz yüksek lisans programlarının açılmasına yönelik başvuru dosyaları hazırlanarak başvurular gerçekleştirilmiştir. Bu başvurulara yönelik süreç henüz sonuçlanmamıştır. Öğretim içeriklerinin hazırlanmasında yardımcı olacak uzman personel, donanım ve yazılımlarının alınması ile merkez üniversitenin birimlerince talep edilecek bütün uzaktan eğitim faaliyetlerine sürdürecektir.



### **Yükseköğretim Çalışmaları Uygulama ve Araştırma Merkezi Faaliyetleri**

- ✓ 04.04.2011 tarihinde Yükseköğretim Kurulu Başkanlığı Yürütme Kurulu Üyesi Prof. Dr. Durmuş GÜNAY'ın katılımıyla “Türkiye’de ve Dünyada Yükseköğretimdeki Gelişmeler ve Yönelişler” konulu konferans,
- ✓ 08.04.2011 tarihinde Hacettepe Üniversitesi öğretim üyesi Prof. Dr. Yüksel KAVAK'ın katılımıyla “Türkiye’de Yükseköğretimin Görünümü” konulu konferans,
- ✓ 27.04.2011 tarihinde ODTÜ öğretim üyesi Prof. Dr. Ural AKBULUT'un katılımıyla”Dünya Üniversiteler Sıralandırma Sistemleri ve ODTÜ-Urap” konulu konferans,
- ✓ 03.05.2011 tarihinde Bahçeşehir Üniversitesi öğretim üyesi Prof. Dr. Eser KARAKAŞ'ın katılımıyla “Türkiye’de Yükseköğretimin Sorunları ve Çözüm Önerileri” konulu konferans gerçekleştirilmiştir.
- ✓ Atölye çalışması ; Mesleki Bilim Uzmanlığı (15.09.2011)
- ✓ Maliye Alanında Bibliyometrik Tarama Çalışması
- ✓ Bilimsel dergi; Yükseköğretim ve Bilim Dergisi (yılıda 3 sayı)

### **Yer Bilimleri Araştırma ve Uygulama Merkezi**

- ✓ Konferans: “Batı Anadolu’da Depremler ve Afet Kültürü” 31.05.2011- Yrd. Doç. Dr. Levent EREL (İstanbul Üniversitesi),
- ✓ Konferans: “Türkiye’de Deniz Araştırma ve İzleme Çalışmaları” 31.05.2011 – Dr. İpek BARUT (İstanbul Üniversitesi),
- ✓ Konferans: “Japonya ve Endonezya Depremleri ve Etkileri” 21.06.2011 – Prof. Dr. Ömer AYDAN (Tokai Üniversitesi/Japonya)

### **İş Sağlığı ve İş Güvenliği Araştırma Merkezi**

- ✓ Konferans: “Amele Birliği” 14.04.2011-Yrd. Doç. Dr. Şenay GÖKBAYRAK (Ankara Ün.),
- ✓ Panel: “İş Sağlığı ve İş Güvenliğinin Güncel Sorunları ve Çözüm Önerileri” 05.05.2011- Prof. Dr. Şerife TURCAN ÖZSUCA (Ankara Üniversitesi), Yrd. Doç. Dr. Gökhan OFLUOĞLU (İİBF), Yrd. Doç. Dr. İbrahim BUZKAN (Mühendislik Fakültesi), Gönül DEMİRSU (Zonguldak Bölge Çalışma Müdürü)
- ✓ Sempozyum: “İş Sağlığı ve İş Güvenliği”11-15.09.2011- Yrd. Doç. Dr. Gökhan OFLUOĞLU, Öğ. Gör.Sibel BUZKAN,
- ✓ Kongre: “İş Sağlığı ve İş Güvenliği” 21-23.04.2011(Çukurova Üniversitesi)- Yrd. Doç. Dr. Gökhan OFLUOĞLU, Öğ. Gör.Sibel BUZKAN,
- ✓ Seminer : “Amele Birliği” 14.04.2011(Kanal Z TV – söyleşi)- Yrd. Doç. Dr. Gökhan OFLUOĞLU, Yrd. Doç. Dr. Şenay GÖKBAYRAK (Ankara Üniversitesi)

### **Göç Araştırmaları Merkezi**

- ✓ Panel: “Türkiye’den Almanya’ya Göçün 50.Yılında Zonguldak Göç ve Uyum”
- ✓ Araştırma: “Türkiye’den Almanya’ya Göçün 50.Yılı Etkinliklerinin İncelenmesi-Göç Dökümantasyon Merkezini İncelenmesi”



## 6.2.Sosyal Hizmetler

### Anaokulu ve kreşler

Üniversitemiz Okul Öncesi Eğitim Merkezi kapsamında 2 adet kreş bulunmaktadır. Kağan Kardeş Anaokulu Merkez Kampüste, Hacı Sabahat-Hacı Mevlüt HAMZAOĞLU Eğitim Merkezi Sağlık Birimleri Kampüsündedir. Kağan Kardeş Anaokulunda 27 adet öğrenci, Hacı Sabahat-Hacı mevlüt HAMZAOĞLU Eğitim Merkezi'nde 20 adet öğrenci bulunmaktadır.

### Gelir Düzeyi Düşük Öğrencilere Sosyal Yardımlar

Programa başvuran ve dar gelirli olduklarını belgelerle ispatlayan 911 öğrencimize toplam 37.532 yemek fişi yardımı yapılmıştır.

### Öğrenci Çalıştırma Programı

Geçim sıkıntısı çeken toplam 180 öğrencimiz 2547 sayılı Yasanın 46. Maddesine dayanarak Makamın verdiği kontenjanlar dahilinde kısmi zamanlı işlerde çalıştırılmışlardır. Bu öğrencilerimizin sigorta başlangıcı yapılmış ve kendilerine İş Kazaları ve Meslek Hastalıkları Sigortası uygulanmıştır.

### Beslenme Hizmeti

Dönem içerisinde öğrencilerimize her öğlen 4 kap yemek çıkarılmış, bu yemeğin 1.50 TL lik kısmı öğrencilerimizden alınmıştır.İkinci Öğretim öğrencileri için akşam yemeği çıkarılmıştır.Merkez ve dış kampüslerde bulunan tüm öğrenci kafeteryaları ve çay ocakları yapılan ihale sonrasında üçüncü kişilere devredilmiştir.

### Barınma Hizmeti

Üniversitemizin sadece Alaplı Meslek Yüksekokulu'nda öğrenci yurtları bulunmakta olup,kız ve erkek blokları olarak iki ayrı prefabrik binadan oluşan bu yurtlarda Temmuz 2011 ayına kadar 102 öğrencimiz barınmıştır. Temmuz 2011 den itibaren yurtlarımız kapanmıştır.

Öğrenciye ve Personele Sunulan Barınma, Yemek ve Sağlık Hizmetleri						
	Barınma Hizmeti			Yemek Hizmetleri	Sağlık Hizmetleri	
	Barınma Hizmetinden Yararlanan Kişi Sayısı	Ortalama Barınma Hizmeti Süresi/Gün	Oda Başına Kişi Sayısı	Yemek Hizmetinden Yararlanan Sayısı	Mediko Sağlık Hizmetinden Yararlananların Sayısı	Medikodan 2. ve 3. Basamak Sevk Edilenlerin Sayısı
Öğrenci				523.806	8.844	854
Personel				159.912	2.148	
<b>Toplam</b>				683.718	10.992	854



Diğer Sosyal Faaliyetler		
Bölümler	Sayısı	Üye Sayısı
Öğrenci Kulüpleri	142	5295

### 6.3.Diğer Hizmetler

#### Hukuk Müşavirliği

2011 yılında Rektörlüğümüz lehine 12 adet aleyhine 68 adet dava açılmıştır. 2011 yılında açılan toplam dava sayısı 80'dir. 2010'dan devreden dosyalarla birlikte dava dosyalarının durumu şu şekildedir; devam eden 55, temyiz edilen 158, kesinleşmeyi bekleyen 18 adet dosya bulunmaktadır. 2011 yılında yürütülen icra takip sayısı ise 329'dur.

#### İdari ve Mali İşler Daire Başkanlığı

Tablo 12 : 2011 İdari ve Mali İşler Daire Başkanlığı cari harcamaları

Üniversitemiz merkez kampüste bulunan Fakülte ve Yüksekokulların yakacak alımları	891.950,85
Rektörlük araçları akaryakıt alımları	82.929,06
Rektörlük ve bağlı birimlerin kırtasiye alımları	
Yazı araçları,, kağıt ürünleri	23.563,12
Yazıcı, Faks, Fotokopi ve Baskı Makinesi Malzemeleri	48.881,74
Kağıt Tutturucular, Tutkallar ve Banlar, yazı düzelticiler, küçük kırtasiye gereç ve malzemeleri ve bilişim malzemeleri	5.637,46
Merkez Kampüs elektrik ödemesi	516.432,39
Rektörlük , Rektörlük Ek Bina, Kütüphane, Rektörlük Kalfiferi su ödemesi	38.486,52
Bahçe Malzemesi Alımları	12.736,82
Temizlik Malzemesi Alımları	14.014,85
Giyim Yardımı Alımları	21.271,44
Baskı ve Cilt Giderleri	306,80
Diğer Tüketim Malzemesi Alımları	
Bilim ve Teknoloji merkezi için malzeme alımı(vida seti, çekiç, testere, ...)	1.848,59
Merkez kampüs ve Sağlık MYO boya ve bakım malzemesi alımı	1.430,16
Kampüse yapılan şelale için yer altı kablosu alımı	1.172,92
Spor Salonu önü saha düzenlemesi için malzeme alımı	1.427,80
İİBF Konferans Salonu için kablo kanalı ve internet kablosu alımı	977,75
İncirharmanı ve Merkez Kampüsteki Mühendislik Fakültesi eski binaları için boya malzemesi alımları	21.564,69
Merkez Kampüs için 136 adet çim aydınlatma direği ve malzemesi alımı	17.922,78
Merkez kampüs için hız kesici alımı	11.853,10
Merkez kampüs çevre düzenlemesi için malzeme alımı (taban tuğlası, korkuluklar, pres tuğla, mebran, alın tahtası, tel, bordo taş ... vs)	51.805,15
Yapı İşlerine bağlı atölyeler ve Bilgi İşlem için malzeme alımı	11.964,55
Elektrik ve Elektronik Mühendisliklerinin taşınacakları binanın elektrik ve network altyapısını tamiri için malzeme alımı	10.934,88
Merkez kampüs tabela alımı	10.443,00
Garajlar ve otopark bakım onarımı için malzeme alımı	19.054,89
Depo için malzeme alımı(profil boru, MDF, alüminyum kapı...)	5.098,19
Diğer Tüketim Malzemesi Alımlar(bayrak, tabela, çöp kutusu, çuval, MDF, profil boru...)	22.107,82



<b>Hizmet Alımları ile ilgili veriler</b>	
100 kişilik 12 aylık Temizlik Hizmeti Alımı	1.853.170,08
35 Kişilik 5 aylık Çeşitli Hizmet Alımı	245.699,03
İlan Giderleri	44.651,43
Kurs Katılım Giderleri	2.115,89
Gazete Abonelik Ücreti	3.000,00
Haber Takibi Abonelik Ücreti	2.655,00
Medya Takip Ajans Hizmeti	6.490,00
Posta Pulu Alımı, kargo giderleri, nakliye giderleri	58.339,48
İdari ve Mali İşler D.Bşk., Merkez santral telefon ödemesi, Ahmet Erdoğan Sağ.Hizm.MYO ve Sağlık YO eski binaları telefon ödemeleri	11.284,47
Diğer Hizmet Alımları(halı temizliği, cübbe temizliği, ilaçlama bedeli, sınav ücreti, taşıma işi....)	1.580,03
<b>Sivil Savunma ile ilgili giderler</b>	
Yangın Söndürme Cihazı alımı(Bilim ve Tek. Uyg.ve Arş.Mrk. ve Atatürk İlke ve İnk.Tarih Böl).	2.996,02
Yangın Söndürme Cihazı dolumu ( Rektörlük ve bağlı birimler için)	1.029,55
Malzeme Alımları (Sivil Savunma Birimi )	1.852,09
<b>Yolluklar</b>	
Yurtiçi Geçici Görev Yolluğu(Öğretim Üyesi, Rektör, Rektör Yrd, Rektör Danışmanı, Genel Sekreter, Gen.Sek.Yrd., Şoförler, İmid personeli)	16.669,85
Yurtdışı geçici görev yolluğu(Rektör, Rektör Danışmanı Öğretim Üyeleri)	21.394,94
Sürekli Görev Yolluğu	903,02
<b>Taşıtlar ile ilgili veriler</b>	
Rektörlük bünyesindeki taşıtların bakım onarım giderleri	48.204,51
Rektörlük bünyesindeki taşıtların sigorta giderleri	4.808,38
Rektörlük bünyesindeki taşıtların fenni muayene giderleri	2.346,86
Rektörlük bünyesindeki taşıtların diğer giderleri	2.025,07
<b>Bakım Onarım ile ilgili veriler</b>	
Asansör, Klima, Tırpan Motoru, Kaynak Makinesi Bakım Onarım Gideri , Küçük Tamir Giderleri, Rektörlük binası otomatik kapı tamiri.	4.021,00
<b>Menkul Mal, Gayrimaddi Hak Alımları</b>	
Menkul Mal Alımları(bayrak flama direği, fotokopi makinesi malzemesi, dikey perde, fax, mühür, ısıtıcı...)	12.333,51
Öğrenci İşler D.Bşk. için duvar tıp klima alımı	2.277,40
ATM için kamera kayıt sistemi alımı	3.482,18
Bilim ve Teknoloji Merkezi için malz. Alımı (davlumbaz, setüstü, akülü matkap, vidalama seti, beyz, anahtar takımı, çanta, el arabası)	1.809,85
Tıp Fakültesi için Rxmediapharma yazılım programı alımı	200,00
Hukuk müşavirliği için icramatik programı güncellemesi	138,06
<b>Kamulaştırma Harç Ödemeleri</b>	<b>928,00</b>

Tablo 13: 2011 Rektörlük cari harcamaları

Yurtiçi Geçici Görev Yollukları	10.751,66
Yurtdışı Geçici Görev Yollukları	3.236,57
Telefon Ödemeleri	12.046,42
Uydu Haberleşme Giderleri	420,00
Turpak Ödemeleri	443,99
Kurs Katılım Giderleri	1.073,00
Temsil Ağırılama Giderleri	37.023,76



Tablo 14: 2011 Genel Sekreterlik cari harcamaları

40 kişilik 2 aylık(ocak-şubat) özel güvenlik hizmeti alımı	118.437,11
72 kişilik 10 aylık özel güvenlik hizmeti alımı	1.142.447,58
20 kişilik 4 aylık özel güvenlik hizmeti alımı (ereğli eğt. Fak, deniz işletmeciliği, alaplı MYO)	125.881,78
Yurtiçi Geçiçi Görev Yollukları	15.942,85
Telefon Ödemeleri	4.366,24
Kurs Katılım Giderleri	300,00

2011 YILI İHALELERİ

Sıra No	İşin Adı	İKN No:	Türü	Usulü	Bedel
1	Üniversitemiz merkez kampüsünde kullanılan 13 adet (+/-5) araca Taşıt Tanıma Sistemi (bedeli yükleniciye ait olmak üzere ) ile 5.500 Lt Kurşunsuz Benzin ve 9.500 Lt Motorin	2011/30464	Mal	Açık	59.287,81.-TL.
2	Zonguldak Karaelmas Üniversitesi Ereğli Eğitim Fakültesi, Deniz İşletmeciliği ve Yönetimi Yüksekokulu ve Alaplı Meslek Yüksekokulu kampüslerinin güvenliği için 20 kişi ile Özel Güvenlik	2011/44301	Hizmet	Açık	125.881,78.-TL.
3	Üniversitemiz Diş Hekimliği Fakültesi ihtiyacı için 8 Kalem Tıbbi Cihaz	2011/59503	Mal	Açık	17.263,00.-TL.
4	Üniversitemiz Çeşitli birimleri ihtiyacı için 2011 Yılı 5 Aylık (Ağustos-Aralık) 35 Kişi ile 10 Kalemlik Çeşitli Hizmet Alımı	2011/75878	Hizmet	Açık	245.699,03.-TL.
5	323 adet Konferans Koltuğu ve 324 m2 lik Bukle Halı	2011/94594	Mal	Açık	28.585,50.-TL.
6	Üniversitemiz çeşitli birimlerin ihtiyacı için 5 kısım; Bilgisayar, Yazıcı, Projeksiyon Cihazı ve OEM Malzemeler	2011/96889	Mal	Açık	166.921,62.-TL.
7	Üniversitemiz Mühendislik Fakültesi ihtiyacı için 60 adet İnce Bilgisayar	2011/124107	Mal	Açık	90.624,00.-TL.
8	Microsoft Yazılımlarının 1 Yıllık Lisans Alımı	2011/128056	Hizmet	Açık	59.933,38.-TL.
9	Üniversitemiz Çaycuma Meslek Yüksekokulunda kullanılmak üzere 3 kalem malzeme	2011/153757	Mal	Pazarlık	108.619,00.-TL.
10	Üniversitemiz İncirharmanı Kampüsünde kullanılmak üzere 3 adet 40 KVA'lık ve 1 adet 15 KVA'lık Kesintisiz Güç Kaynağı (UPS)	2011/156177	Mal	Açık	63.307,00.-TL.
11	Üniversitemiz çeşitli birimleri için bilgisayar, yazıcı, projeksiyon cihazı ve Oem grubu malzeme alımı	2011/158788	Mal	Pazarlık	402.389,44.-TL.
12	Z.K.Ü. Merkez Kampüsü 2011 yılı ihtiyacı için 25.000 Kg Özel Kalorifer Yakıtı (Fuel Oil No:4)	2011/198254	Mal	Pazarlık	66.375,00.-TL.
13	2011 Yılı malzeme hariç 100 kişilik temizlik hizmeti alımı	2010/103334	Hizmet	Açık	1.853.170,08.-TL.
14	2011 Yılı için 300.000 Kg. Özel Kalorifer Yakıtı (Fuel Oil No:4)	2010/572358	Mal	Açık	825.575,85.-TL.
15	Üniversitemiz Merk Kampüs Tıp Fakültesi, Sağlık YO. Ahmet Erdoğan Sağlık H.MY.O ve İncirharmanı kampüslerinin güvenliğinin sağlanması için 2011 yılı 72 kişi ile 12 aylık Özel Güvenlik Hizmeti Alımı.(7 AYLİK) ELİT	2010/106429	Hizmet	Açık	795.621,51.-TL.
16	Üniversitemiz Merk Kampüs Tıp Fakültesi, Sağlık YO. Ahmet Erdoğan Sağlık H.MY.O ve İncirharmanı kampüslerinin güvenliğinin sağlanması için 2011 yılı 72 kişi ile 12 aylık Özel Güvenlik Hizmeti Alımı.(3 AYLİK)ŞAHİN	2010/106429	Hizmet	Açık	346.826,07.-TL.
17	Üniversitemiz merkez kampüsünün güvenliğinin sağlanması için 40 kişi ile 2 aylık silahsız özel güvenlik hizmeti alımı.	2010/560816	Hizmet	Pazarlık	118.437,11.-TL.



### Hizmet Alımıyla Temin Edilen Personelle ilgili bilgiler

- 2011 yılında Temizlik Hizmeti Alımı ile 103 kişi Rektörlük, Genel Sekreterlik, Daire Başkanlıkları, Fakülteler, Enstitüler, ve Yüksekokullarda,
- Çeşitli Hizmet Alımları ile 35 kişi Genel Sekreterlik, Daire Başkanlıkları, Deniz İşl.YO, İncirharmanı, Zong.Sağlık YO, Devrek MYO, Alaplı MYO, Ereğli Eğitim Fak, Mühendislik Fak. ve Beden Eğitimi ve Spor YO.da,
- Özel Güvenlik Hizmeti Alımı ile 92 kişi [(20 kişi(Eylül-Aralık)] Merkez Kampus, Ereğli Eğitim Fakültesi Kampüsü, Deniz İşl.ve YO Kampüsü , Alaplı Kampüsü, Tıp Fakültesi, Ahmet Erdoğan Sağlık Hizm.MYO, Sağlık YO ve İncirharmanı Kampüsünde hizmet yapmıştır.

### Doğrudan Temin Sayısı ve Tutarı

2011 in da toplam 249 adet ve 738.113,97 TL tutarında doğrudan alım yapılmıştır.

Gayrimaddi Hak Alımları	Tutar
Üniversitemiz microsoft yazılımlarının 1 yıllık Lisans Alımı	59.933,38
Elektrik-Elektronik müh. İçin 35 adet lisanslı (öğrenci sürümü) MATLAB ve PSPICE yazılımları alımı	14.055,22
Elektrik-Elektronik müh. İçin 35 adet lisanslı (öğrenci sürümü) MATLAB ve PSPICE yazılımları alımı	10.030,00
Basın Yayın Halkla İlişk. İçin lisanslı program alımı (Corel DrawX5, Adobe Photoshop CS5, Quark Xpress 8.5)	2.451,83
<b>Menkul Malların Büyük Onarım Giderleri</b>	
Rekt. Binası asansörünün 1 aylık bakım onarım işi	182,90
Merkez kampüs jeneratörü 6 aylık bakım onarım işi	2.619,60
Üniversitemiz çeşitli birimleri için bilgisayar yazıcı projeksiyon cihazı alımı	19.749,66
Merkez kampüs jeneratörü 6 aylık bakım onarım kapsamında 6 kalem malz. Alımı	2.413,10
<b>Gayrimenkul Alımları ve Kamulaştırması</b>	
Enerji nakil hattı için irtifak ve istimlak hakkı bedeli ödemesi	10.607,94

### 2011 YILI İTİBARI İLE REKTÖRLÜK HİZMETİNDE KULLANILAN ARAÇ BİLGİLERİ

SIRA	T-Cet.	ARAÇ CİNSİ	TEMİN EDİLME ŞEKLİ	PLAKASI	ALIM TARİHİ	KUL. BİRİM
1	T-11	Isuzu MD 27 Otobüs	Üniversite Bütçesi	67 AC 501	2000	Rektörlük
2	T-15	Ford Transit (Ambulans)	Üniversite Bütçesi	67 AC 266	2000	Rektörlük
3	T-3	Toyota Corolla SW	Döner Sermaye	67 AC 472	2005	Rektörlük
4	T-11	İsuzu	SKS Gelirleri	67 AC 844	2003	Rektörlük
5	T-5	Fort Transit Minibüs	SKS Gelirleri	67 AC 855	2001	Rektörlük
6	T-2	Toyota Corolla	SKS Gelirleri	67 AC 269	2005	Rektörlük
7	T-2	Opel Vectra	Hibe	67 EL 086	2007	Rektörlük
8	T-11	Mitsubishi (Otobüs)	Hibe	67 ZK 646	2007	Rektörlük
9	T-12	Mitsubishi (Kamyon)	Hibe	67 ZK 770	2007	Rektörlük
10	T-11	Mitsubishi (Otobüs)	Hibe	67 ZK 290	2008	Rektörlük
11	T-2	Mitsubishi (B.Oto)	Hibe	67 AU 751	2009	Rektörlük
12	T-5	Minibüs Volkswagen	Hibe	67 AC 533	2010	Rektörlük
13	T-12	Mercedes-Benz Kamyon	Hibe	67 AC 292	2010	Rektörlük
14	T-11	Mitsubishi (Otobüs)	Hibe	67 ZK 824	2011	Rektörlük
15	T-2	Opel Vetra	SKS Gelirleri	67 FA 359	1999	Rektörlük
16	T-2	Honda	Hibe	67 AA 001	2011	Rektörlük



### Personel Daire Başkanlığı

Başkanlığımız tarafından maaş otomasyonunda Muhasebat Genel Müdürlüğüne ait Say2000i ve KBS yazılımlar kullanılmaktadır .

Maliye Bakanlığına ait SGB.net sisteminden Taşınır kayıt işlemleri, ve ödeme emri bu program üzerinden düzenlenmektedir.Ayrıca MERNİS Kimlik Paylaşımı ve ikametgah sorgulama işleri için de kullanılmaktadır.

Devlet Personel Daire Başkanlığının e uygulamasından özürlü Personel işlemleri, Kadro İhdas ve iptal işlemleri yapılmaktadır.

SGK e-mevzuat sisteminden personel giriş ve çıkışları,iş yeri tescilleri ile Sosyal Güvenlik Primleri,Sağlık Sigortası primleri, e-bildirge yoluyla gönderilmektedir.

e-bütçe sisteminden Kadro işlemleri,performans bütçe,bütçe girişleri yapılmaktadır.

ÖSYM sisteminden Akademik personelin kütük bilgileri, Başlama ve Ayrılış tarihleri ile İdari görevleri girişleri yapılmaktadır.

YÖK üzerinden Akademik kadrolarımızın dolu boş isim kadro bilgileri,ünvan ve dereceleri başlama ve ayrılış tarihleri girişleri yapılmaktadır.

### Strateji Geliştirme Daire Başkanlığı

- 1- 2010 yılına ait Yönetim Dönemi Hesabı çıkarılmıştır.
- 2- 2010 yılın ait Kesin Hesap çıkarılmıştır.
- 3- 2008 yılına ait Sayıştay İlamı ile ilgili işlemler yerine getirilmiştir.
- 4- 2010 yılına ait Faaliyet Raporu hazırlanmıştır.
- 5- 2013-2017 Stratejik Planı hazırlanmıştır.
- 6- Üniversitemiz harcama birimlerinden ön mali kontrol yapılmak üzere gönderilen 42 adet İhale dosyasından, 40 tanesine uygun görüş verilmiş. 2 adet ihale işlem dosyasına ise uygun görüş verilmemiştir.
- 7- Üniversitemiz harcama birimlerinde mali mevzuat hükümlerinde tereddüde düşülen konular için 4 adet görüş yazısı başvurusu yapılmış olup, bu yazılara gerekli cevaben görüş yazısı verilmiştir. Ayrıca Başkanlığımızca mali mevzuat hükümlerinde tereddüde düşülen konular için; Maliye Bakanlığından üç kere ve Yüksek Öğretim Kurulu Başkanlığından bir kere görüş istemi talebinde bulunulmuştur.
- 8- Üniversitemizde görev yapmakta olan personele 2011 yılında verilecek zam ve tazminatların belirlenmesine ilişkin hazırlanan cetveller ön mali kontrole tabi tutulmuştur.
- 9- Üniversitemiz; harcama birimleri tarafından düzenlenen ödenek gönderme belgeleri ve Daire Başkanlığımız tarafından yapılan aktarma işlemleri sonucunda düzenlenen ödenek gönderme belgelerinin ön mali kontrol işlemi gerçekleştirilmiştir
- 10- Üniversitemiz; Personel Daire Başkanlığı tarafından kontrol edilmek üzere gönderilen; kadro dağılım cetvelleri, Kadro İhdas, Serbest Bırakma ve Kadro Değişikliği cetvellerinin ön mali kontrol işlemi gerçekleştirilmiştir.
- 11- Üniversitemizde yıllık olarak çalıştırılacak sözleşmeli personeller ile yapılacak sözleşmeleri ve vize edilen cetvellerin kontrolü yapılmıştır.
- 12- Üniversitemiz; İç Kontrol Standartlarına Uyum Eylem Planının içeriğindeki eylemlerin harcama birimlerimiz tarafından yerine getirilip getirilmediği 25 Nisan 2011 tarihi yazısı tüm harcama birimlerine sorulmuş olup, harcama birimleri tarafından gerçekleştirilen





- eylemlerin Üniversitemiz İç Kontrol Standartlarına Uyum Eylem Planına göre konsolidesi yapılmıştır.
- 13- Üniversitemiz ile Maliye Bakanlığı Strateji Geliştirme Daire Başkanlığı arasında imzalan protokolle SGB.net sisteminin kurulumu üniversitemize yapılmış olup 01.01.2011 tarihinden itibaren kullanılmaya başlanmıştır. SGB.net sistemin Üniversitemiz tüm harcama birimlerinde etkin kullanılmasını sağlamak için:
    - ✓ Taşınır mal kayıtlarının aktarımı ve kullanıcı yetkilendirilmeleri yapılmıştır.
    - ✓ 10-11 Ocak 2011 ve 07-08 Mart 2011 tarihlerinde SGB.net eğitimi verilmiştir.
    - ✓ SGB.net sistemin kullanılmasına yönelik olarak 29 mart 2011 tarihinde SGB.net Sistemi Genelge yayınlanmıştır.
    - ✓ Sistemin günlük güncellemeleri yapılmıştır.
  - 14- 6091 Sayılı 2011 Yılı Merkezi Yönetim Bütçe Kanunu ile Üniversitemize tahsis edilen bütçe ödenekleri 2011 Yılı Merkezi Yönetim Bütçe Uygulama Tebliğine (Sıra No:1) istinaden kurum düzeyden birim düzeye ödenek dağılımı gerçekleştirilmiştir.
  - 15- Kurum Düzeyden birim düzeye dağıtılan ödenekler harcama birimlerine bildirilmiştir. 2011 Yılı Merkezi Yönetim Bütçe Uygulama Tebliğine (Sıra No:5) istinaden harcama birimlerine bildirilen ödeneklerin AFP (Ayrıntılı Finansman Programı) harcama birimlerince yapılarak birimimize gönderilmiş olup, Birimimiz e-bütçe sistemine girişleri yaparak, konsolide işlemini gerçekleştirmiş, Maliye Bakanlığı Bütçe ve Mali Kontrol Genel Müdürlüğü'ne gönderilmiştir.
  - 16- Üniversitemiz tarafından Maliye Bakanlığı'na gönderilen AFP (Ayrıntılı Finansman Programı) incelenerek tarafımıza belirtilen oranlar dahilinde gerekli vize işlemleri yapılarak, Maliye Bakanlığı tarafından AFP onaylanmıştır.
  - 17- Maliye Bakanlığı tarafından onaylanan AFP'yi (Ayrıntılı Finansman Programı) müteakip serbest bırakılan I. Üç aylık ödeneklerin birimlere ödenek gönderme işlemleri e-bütçe sistemi üzerinden yapılarak, birimlere Ayrıntılı Finansman Programı kapsamında vize edilen tutarları gösterir tablo bilgi verilmek üzere ve ödenek gönderme icmalleri ise imza edilmek üzere gönderilmiştir.
  - 18- Bütçe ve Performans Programlama birimi olarak 2010 Yılı Yatırım Programı İzleme ve Değerlendirme Raporu hazırlanarak, 5018 Sayılı Kamu Mali Yönetim ve Kontrol Kanunu'nun 25. maddesi ile yapılan düzenleme gereğince Sayıştay Başkanlığı'na, Maliye Bakanlığı'na, Yükseköğretim Kurulu Başkanlığı'na ve Devlet Planlama Teşkilatı Müsteşarlığı'na gönderilmiştir. Ayrıca yıl sonu kesin yatırım gerçekleşme sonuçları dikkate alınarak proje bazındaki sayısal bilgiler elektronik ortamda DPT veri tabanına (Kamu Yatırımları Proje Bilgi Sistemi) giriş işlemleri yapılmıştır.
  - 19- 17 Ekim 2010 Tarih ve 27732 Sayılı Resmi Gazetede yayımlanan " 2011 Yılı Programının Uygulanması Koordinasyonu ve İzlenmesine dair Bakanlar Kurulu Kararına istinaden 2011 yılı yatırım programı dönem gerçekleşme raporları (üçer aylık dönemler halinde) Devlet Planlama Teşkilatı Müsteşarlığı'na sunulmak üzere Yükseköğretim Kurulu Başkanlığı'na gönderilmiştir. Ayrıca dönemler halinde yatırım harcamaları Kamu Yatırımları Proje Bilgi Sistemine girişleri yapılmıştır.
  - 20- 12 Ekim 2010 tarih ve 2010/966 sayılı 2011 Yılı Programının Uygulanması Koordinasyonu ve İzlenmesine dair Bakanlar Kurulu Kararı eki olarak 13 Ocak 2011 tarih ve 27814 sayılı Mükerrer Resmi Gazete de yayımlanan 2011 Yılı Yatırım Programının 5. maddesi ( Toplu Projeler ve Toplulaştırılmış Projeler) ve 7. maddesine (



Proje Parametrelerinde yıl içinde yapılacak değişiklikler) göre 2011 Yılı Yatırım Detay Programı Hazırlanarak Devlet Planlama Teşkilatı Müsteşarlığı'na sunulmak üzere Yükseköğretim Kurulu Başkanlığı'na gönderilmiştir.

- 21- 17 Ekim 2010 Tarih ve 27732 Sayılı Resmi Gazetede yayımlanan “ 2011 Yılı Programının Uygulanması Koordinasyonu ve İzlenmesine dair Bakanlar Kurulu Kararının” 21. maddesine göre 2011 yılı üçer aylık dönemler halinde Dönem Yatırım Projeleri İzleme Raporu, Yatırımcı Kuruluş Dönem Raporu, Çalışma ve İş Programı hazırlanarak Zonguldak Valiliği'ne gönderilmiştir. Ayrıca İl Koordinasyon İzleme Sistemi'ne (İKİS) veri giriş işlemleri yapılmıştır.
- 22- 2010 yılı kesin hesap izahları ile ilgili raporun hazırlanması aşamasında tüm harcama birimlerine kesin hesap izahları açıklamalarının tarafımıza gönderilmesini bildirmiş, gönderilen kesin hesap izahları açıklamaları Birimimiz tarafından konsolide edilerek Muhasebe Birimine elektronik ortamda gönderilmiştir.
- 23- Yükseköğretim Kurulu Başkanlığı tarafından 2547 sayılı Kanunun 39.maddesi uyarınca doktora ve araştırma bursu kapsamında Üniversitemiz Akademik Personellerinin yurt dışında görevlendirilmesi hususunda 2010 yılı içerisinde gönderilen ödeneklerin, 2010 Mali Yılında harcanamayan tutarlarının devir kaydı gerçekleştirilmiştir. Ayrıca 2011 Mali Yılında yurt dışında araştırma yapmak üzere görevlendirilen 21 akademik personellerimiz için muhtelif zamanlarda Yükseköğretim Kurulu Başkanlığı tarafından gönderilen ödeneklerin de ödenek kayıtları gerçekleştirilmiştir.
- 24- 4734 Sayılı Kamu İhale Kanunu'nun 62.maddesinin (ı) bendine göre limit aşımının izlenmesi açısından Üniversitemiz 2011 yılı bütçesinden 4734 sayılı Kamu İhale Kanunu'nun 21-f ve 22-d maddelerine göre harcama birimleri tarafından yapılan harcamaların gider takibi yapılarak konsolide işlemi gerçekleştirilmiştir.
- 25- Üniversitemiz 2011 yılı bütçesinde Rektörlük Bilimsel Araştırma Projeleri ve Merkezi Laboratuvar Projesi kapsamında yapılan harcamaların belirlenebilmesi amacıyla birimimizce ödenek takip işlemi gerçekleştirilmiştir.
- 26- 2011 yılı bahar döneminde ve güz döneminde I.Öğretim, II.Öğretim, Yüksek Lisans ve Doktora öğrencilerinden alınan katkı paylarının dağılımları gerçekleştirilerek ilgili birimlere gelirleri bildirilmiştir.
- 27- Anadolu Üniversitesi Açık Öğretim Fakültesi tarafından Akademik Danışmanlık ve Uygulama Hizmetleri için Üniversitemize gönderilen tutarın ödenek kaydı gerçekleştirilerek ilgili Birime gerekli bilgi verilmiştir.
- 28- 2010 yılı bütçesinin (F) işaretli cetvelinde belirtilen tahmini tutarların üzerinde gerçekleşen finansman fazlası ödenekler ile ödenekleştirilmeyen finans karşılıklarına istinaden Üniversitemiz finansman fazlası ödenekleri hesaplanmış ve Maliye Bakanlığı'na bilgi verilmiştir.
- 29- I. üç aylık (Ocak-Şubat-Mart) gider ve gelir gerçekleştirmeleri ile II. üç aylık (Nisan-Mayıs-Haziran) tahminlerini içeren “Hazine Yardımı Talep Tablosu”nu hazırlanarak Maliye Bakanlığı Bütçe ve Mali Kontrol Genel Müdürlüğüne gönderilmiştir.
- 30- Nisan ayı itibariyle Ayrıntılı Finansman Programına göre serbest bırakılan II. Üç aylık ödeneklerin e-bütçe sistemi üzerinden ödenek gönderme işlemi yapılarak, tüm birimlere ödenek gönderme icmalleri imza edilmek üzere gönderilmiştir.
- 31- Harcama birimlerinden gelen yedek ödenek ve ödenek aktarma talep yazılarını incelenerek, bütçe imkanları doğrultusunda talep işlemleri sonuçlandırılmıştır.



- 32- Daire Başkanlığımıza ait 39 adet ve İç Denetim Birimi Koordinatörlüğüne ait 20 adet Ödeme Emri Belgesi ve Muhasebe İşlem Fişi düzenlemiştir.
- 33- Temmuz ayı itibariyle Ayrıntılı Finansman Programına göre serbest bırakılan III. Üç aylık ödeneklerin e-bütçe sistemi üzerinden ödenek gönderme işlemi yapılarak, tüm birimlere ödenek gönderme icmalleri imza edilmek üzere gönderilmiştir.
- 34- 5018 Sayılı Kamu Mali Yönetimi ve Kontrol Kanununun 30'uncu maddesine istinaden ilk altı aylık bütçe uygulama sonuçları, ikinci altı aya ilişkin hedefler ile faaliyetlerini içeren 2011 Yılı Kurumsal Mali Durum ve Beklentiler Raporu hazırlanmıştır.
- 35- Bütçe ve Performans Programlama birimi olarak 2012-2013-2014 Mali yıllarına ilişkin Üniversitemiz Cari Bütçesi Teklifleri, Yatırım Bütçesi Teklifleri harcama birimlerimizden gelen bilgiler doğrultusunda konsolide edilerek hazırlanmıştır.
- 36- 2012 Yılı Cari Bütçesinin hazırlanmasını müteakip 05.07.2008 tarih ve 26927 sayılı Resmi Gazete'de yayımlanan "Kamu İdarelerince Hazırlanacak Performans Programları Hakkında Yönetmelik" ve yine Maliye Bakanlığı'nca çıkarılan "Performans Programı Hazırlama Rehberi" doğrultusunda harcama birimlerimizden gelen idare performans programları konsolide edilerek 2012 Yılı Performans Programı hazırlanmıştır.
- 37- 2010-2011 Eğitim-Öğretim dönemine ilişkin öğrencilerimizden alınan yaz okulu öğrenim ücretlerinin dağılımları gerçekleştirilerek ilgili birimlere gelirleri bildirilmiştir.
- 38- Harcama birimlerimizden gelen yedek ödenek talepleri konsolide edilerek Maliye Bakanlığı'na iletilmiştir. Maliye Bakanlığı tarafından Üniversitemize gönderilen yedek ödenekler, birimlerimizin ihtiyaçları doğrultusunda ihtiyaç duyulan tertiplere ödenek gönderme işlemleri gerçekleştirilmek suretiyle tahsis edilmiştir.
- 39- 2011 Mali Yılı başından itibaren bütçe işlemleri olarak e-bütçe sistemi üzerinde;
  - 98 adet ödenek tenkis işlemi,
  - 14 adet likit karşılığı ödenek ekleme işlemi
  - 372 adet ödenek gönderme işlemi
  - 6 adet ödenek aktarma işlemi ve
  - 23 adet ödenek ekleme işlemi gerçekleştirmiştir.

### **Bilgi İşlem Daire Başkanlığı**

#### **Web Tasarım Faaliyetleri**

2011 Yılı Başlangıcından itibaren "http://www.karaelmas.edu.tr" site teması ve içeriklerinin yenilenmesi sağlanmıştır. Üniversite birimlerinin web sayfaları hazırlanarak görevli personellere içerik sağlama eğitimi verilmiştir. Ağustos 2011- Üniversite öğrencilerine verilmek üzere Üniversite Tanıtım DVD içeriği ve etiket tasarımı çalışmaları tamamlanarak 7.000 adet bastırılmıştır.

3 Ekim 2011-5 Ekim 2011 tarihleri arasındaki Üniversitemizin yeni akademik eğitim öğretim yılı açılışı için tanıtım videosu tasarlanmıştır."tr.karaelmas.edu.tr" ile başlayan web sitemizin SEC çalışmaları, tüm duyuruları sonrasında güncellenmektedir.

Google, Yahoo gibi arama motorlarının site yöneticisi araçları, site haritaları ve robots.txt dosyaları kayıt edilmekte olup, her duyuru, etkinlik ve yeni belge girişlerinden hemen sonra sitemap dosyası güncellenerek alt birimlere ve başkanlıklara bağlı çok sıklıkla içerik güncellemesi gerektirmeyen sitelerin ise haftalık ve aylık olarak kayıtları yenilenmekte ve sitemiz sürekli güncel kalması sağlanmaktadır. Örnek olarak birkaç dakika önce yayınlanan bir duyuru için, duyuru bağlantısı site haritasına eklenip sitemap.xml ve robots.txt dosyası google



site yönetim araçlarında tanıtılmakta , 5-10 dk sonra sisteme daha yeni girilen duyuru dahi hemen google tarafından otomatik tanınmaktadır. Bunun üzerine çalışmalarımız devam etmektedir. Bu ve benzeri güncelleme işlemleri de Webometrics sonuçlarında Üniversitemiz adını daha da yukarı seviyelere getirecektir.

#### **Yazılım Faaliyetleri (WEB)**

- ✓ Konferans, Konser ve Gösteri salonlarına internet üzerinden rezervasyon ön başvurularının yapılabileceği bir sayfa hazırlanarak kullanıma sunulmuştur.
- ✓ Kimlik doğrulaması ile geri bildirim yapılabilen istek ve öneri formu hazırlandı
- ✓ WEB sayfasının ana sayfa tasarımı hazırlandı ve WEB Grubuna iletildi.
- ✓ Kampüsün Sesi Gazetesinin internet üzerinden bütün sayılarının yayınlanabileceği web sayfası hazırlandı ve WEB Grubuna iletildi. WEB sayfası için çeşitli, küçük uygulamalar hazırlandı ve WEB Grubuna iletildi.
- ✓ Kullanıcı doğrulama işleminin tek noktadan yapılabilmesi için kurulan LDAP Sunucu'nun testleri halen yapılmakta.
- ✓ Ekampus ve diğer hizmetlerin çalıştırıldığı sunucuların düzenlenmesi ve daha verimli kullanılması ile ilgili çalışmalar yapıldı.

#### **Yazılım Faaliyetleri (Öğrenci İşleri)**

- ✓ Öğrenci bilgilerinin tutulduğu MS-SQL veri tabanda, bilgilere daha verimli erişmek amacı ile çeşitli tablo değişiklikleri ve veri aktarımları yapıldı ve aktarımlar halen sürmekte.
- ✓ Ders alma işlemlerinin yapılabilmesi için gerekli internet sayfalarının güncelleştirilmeleri, devreye alınma ve kapatılma işlemleri yapıldı.
- ✓ Öğrenci katkı payı miktarlarının incelenip güncellenebileceği bir yazılım hazırlandı.
- ✓ Yayında olan eKampus hizmeti ile ilgili gerekli bakım ve güncelleştirmeler yapıldı.
- ✓ Sınıf listelerine internette erişim sağlayan sayfaların bakımı ve güncelleştirmeleri yapıldı.
- ✓ EOBS (Eğitim Öğretim Bilgi Sistemi) yazılımı hazırlandı ve devreye alındı.
- ✓ Beden Eğitimi ve Spor Yüksek Okulu özel yetenek sınavına ön kayıtların internet üzerinden yapılabilmesi için gerekli yazılım hazırlandı ve devreye alındı.
- ✓ Hazırlık muafiyet sınav başvurularının internette yapılabilmesi için eKampus'te gerekli değişiklikler yapıldı.
- ✓ 2011 – 2012 öğretim yılı harçlarının yeni kanuna göre hesaplanabilmesi için geçmiş yıllardaki AKTS değerlerinin girilebileceği sayfa hazırlandı ve devreye alındı.
- ✓ 2011 – 2012 öğretim yılı ders alma işlemleri için derslerin ve şubelerin belirleneceği sayfaların bir kısmı hazırlandı ve devreye alındı. Çalışmalar devam ediyor.
- ✓ Öğrenci programı yazılımları bağlı sisteme ve eski sisteme uygun olarak güncellendi,
- ✓ İstenilen ve sorunlar olan Diploma ekleri için ayrıntılı çalışmalar, güncellemeler ve düzeltmeler yapıldı.
- ✓ Faaliyette olan EKampus yazılımı ile ilgili güncellemeler ve düzeltmeler yapıldı.
- ✓ Tüm öğrenci ile ilgili işlemlerin bir arada bulunacağı yeni EKampus yazılımının geliştirilmesine başlandı.
- ✓ Kimlik Paylaşımı Sistemide kimlik doğrulaması yapan Geri Bildirim Formu geliştirildi.
- ✓ Basın Yayın ve Halkla İlişkiler Koordinasyonluğu için salon takip yazılımı geliştirildi.
- ✓ Öğrenci Katkı paylarının daha kolay takip edilebilmesi için yazılım geliştirildi.



### Sistem ve Ağ Yönetimi Faaliyetleri

- ✓ Bütün öğrencilerimize elektronik posta hizmeti verilmeye başlandı.
- ✓ IPv6'ya geçişle ilgili bütün çalışmalar tamamlanmış olup Ulakbim'in derecelendirmesine göre Türkiye'de IPv6'da 8. Seviyeye gelen 6. Üniversite Bülent Ecevit Üniversitesi'dir.
- ✓ Üniversitemiz akademik ve idari birimleri için makine teçhizat alımları ile ilgili bilgisayar, yazıcı ve projeksiyon teknik şartnameleri hazırlandı.
- ✓ Dış kampüslere alınması düşünülen güvenlik kameraları ile ilgili teknik destek sağlandı.
- ✓ Tüm kampüslerimizdeki toplam 14 farklı yemekhanenin otomasyonunu sağlayacak olan kartlı geçiş otomasyonu ile ilgili çeşitli firmalarla görüşülmüş diğer üniversiteler yerinde gezilmiş ve üniversitemiz için gerekli olduğu düşünülen otomasyona ait şartname örneği hazırlanarak Sağlık Kültür ve Spor Daire Başkanlığına verilmiştir.
- ✓ Merkez Kampüsümüzün İnternet altyapısının yenilenmesi ile ilgili olarak Yapı İşleri ve Teknik Daire Başkanlığı ile ortak çalışma devam etmektedir.
- ✓ Ulakbim ile gerekli yazışmalar yapılmış olup, Ana Kampüsümüzün bağlantı hızı 150 Mbit, Tıp Fakültesi ve Hastanenin bağlantı hızı 30 Mbit'e yükseltilmiştir. Bununla birlikte Dış Kampüslerimizin İnternet bağlantı hızları da artırılmıştır.
- ✓ Uzaktan Eğitim Merkezi kurulumu aşamasında sistem desteği verilmektedir.
- ✓ Antivirüs, SPSS, Matlab, Pspice, Carlson Software vb. lisanslama sunucuları, proxy, web sunucuları, e-posta sunucuları ve DNS sunucularının güncel kalması sağlanmaktadır.
- ✓ Ana ve alt sayfalarımıza erişim istatistiklerinin düzenli bir şekilde tutulması sağlanmaktadır.
- ✓ 5651 sayılı yasa gereği erişim kayıtları düzenli olarak saklanıp imzalanmaktadır.
- ✓ Ağdaki virüs ve zararlı yazılımların tespiti yapılmakta, dışarıya spam e-posta yollayan kullanıcıların mail adresleri engellenmekte, aşırı trafik yaratan uçlar tespit edilip gerekli müdahaleler yapılmaktadır.
- ✓ Ana kampüs ve dış kampüslerimize kablosuz internet erişimi sağlanması ve üniversitemizin EDU-ROAM'a (Eğitim Gezintisi) üyeliği için gerekli cihazlar alınmış olup, kurulum sürecine başlatılmıştır.
- ✓ Yüksek Öğretim Kurulu'na bağlı Yabancı Diller uygulama projesi kapsamında, üniversitemizde yapılması düşünülen 3 adet akıllı sınıf yapımı ile ilgili firmaya, teknik destek verilmiştir.
- ✓ Mayıs 2011 - Ekim 2011 döneminde, Web Tabanlı İngilizce eğitim programı için kurulan sınıflarda, yüklenici firmaya, keşif, alt yapı, çalışmaları ve sınıfların kurulması konusunda idari ve teknik destek verildi.
- ✓ Mevcut 8 switch ve hub yenilenerek 6 switche indirildi. Wireless için alt yapı hazırlandı.
- ✓ Eylül 2011 - döneminde, İİBF de Kongre için, Wireless sistemi kuruldu. 3 kasa için kablolama ve RJ45 değişimi yapıldı.
- ✓ Eylül 2011 - döneminde, Öğrenci İşleri Daire Başkanlığı'nın talebiyle, Öğrenci kayıtları için oluşturulan kayıt yerinde, kablolama ve 7 bilgisayar kurulumu yapılarak, kayıt süresince 1 personelimiz görevlendirilerek teknik destek verildi.
- ✓ Kampüsümüze ve dış birimlere ihtiyaç dahilinde lisanslı programlar temin edildi.
- ✓ 3000 m. CAT 5 Kablo kullanılarak birimlerin ağ erişimleri hazır hale getirilmiştir.
- ✓ Kampus içi ve dışı birimlere gerekli otomasyon programları (muhasabe, öğrenci, döner sermaye, ayniyat, araç vb.) kuruldu.
- ✓ Lisans süresi dolan G-Data Antivirüs programı yerine alınan Eset Nod32 Antivirüs programı kullanıcıya hizmet vermeye başlamıştır.



### Eğitim, Konferans, Teknik Gezi Faaliyetleri

- ✓ IPV6 Konferansına katılım sağlandı
- ✓ Öğrencilere e-posta hizmeti sağlamak için eğitim amaçlı Sakarya Üniversitesine gidildi.
- ✓ Network alt ağ yapısı projelendirilmesi için Ereğli Eğitim Fakültesi, Alaplı Meslek Yüksek Okulu, Deniz İşletmeciliği Yüksek Okulu'na gidildi.
- ✓ Network alt ağ yapısı projelendirilmesi için Gökçebey Mithat Mehmet Çanakçı.Meslek Yüksek Okulu, Devrek Meslek Yüksek Okulu., Çaycuma Meslek Yüksek Okulu'na gidildi.
- ✓ Web Tabanlı İngilizce Dil Eğitimi Sistemi ve Multimedya Dil Sınıfı kurulması nedeniyle Yükseköğretim Kurulunda düzenlenen bilgilendirme toplantılarına katılım sağlandı.
- ✓ Bologna Süreci ile Erasmus - Farabi Programlarıyla ilgili, program alımı için Sakarya Üniversitesine gidildi.
- ✓ Kartlı Sistem Uygulaması için Kocaeli Üniversitesine gidildi.
- ✓ V. Ulaknet Çalıştay ve Eğitimi Ulakbim'in düzenlediği Bilgi İşlem Daire Başkanlığı Ağ ve Sistem Yönetim gruplarının toplandığı Ulaknetçe Çalıştay ve Eğitimine Trabzon'da katılım sağlanmıştır.Satınalma Faaliyetleri; 2011 yılı bütçesinden Bilgi İşlem Daire Başkanlığına ayrılan ödenek doğrultusunda
- ✓ Dış Kampüsler için malzeme alımları, Daire Başkanlığımızda kullanılan program alımı,
- ✓ Sözlü sınavların yapıldığı birimlerde kullanılan kameraların alımı,
- ✓ Üniversitenin ağında ve birimlerde kullanılacak lisanslı Antivirüs alımı,
- ✓ Sunucularımızda kullanılacak, Sanallaştırma eğitimi alımı,
- ✓ Uzaktan Eğitim Merkezi ve Başkanlığımızda kullanılacak malzemelerin alımı, doğrudan temin ve ihale yoluyla gerçekleştirilmiştir.

### Bilişim Komisyonu Faaliyetleri

Üniversitemiz Merkez ve dış kampuslarında IP telefon hizmeti ile ilgili olarak Telekom Genel Müdürlüğünce teklif edilen sistemlerin değerlendirilmesi, merkez kampusumuzda mevcut telefon santrali ile IP telefon alt yapısı ve maliyeti, mevcut santral hizmetlerinin kullanıcılara açılması, Üniversitemiz network alt yapısının yenilenmesi,tüm yemekhanelerin kartlı sisteme geçirilmesi için proje hazırlığı, Uzaktan Eğitim Merkezinin oluşturulması ve sürekli destek verilmesi hususlarında toplantılar düzenlenmiştir.

### 2011 Ulusal Akademik Ağ Kullanım İstatistikleri

	Ocak	Şubat	Mart	Nisan	Mayıs	Haziran	Temmuz	Ağustos	Eylül	Ekim	Kasım	Aralık	Toplam
Giriş	5.98 TB	5.76 TB	7.76 TB	7.45 TB	7.22 TB	7.14 TB	5.77 TB	5.7 TB	6.45 TB	8.53 TB	8.23 TB	10.5 TB	86.5 TB
Çıkış	1.98 TB	2.13 TB	2.02 TB	2.00 TB	2.46 TB	2.16 TB	2.08 TB	2.13 TB	2.09 TB	1.85 TB	2.12 TB	2.35 TB	25.37 TB
Toplam	7.96 TB	7.89 TB	9.78 TB	9.45 TB	9.68 TB	9.29 TB	7.85 TB	7.83 TB	8.54 TB	10.38 B	10.35 TB	12.86 TB	111.8 8 TB



### İstatistik bilgiler

Kampüs İnternet Hızı 2011 Yılı itibari ile 80 Mbit  
Web ziyaretçi sayısı 1 900 000 (yıllık)  
İnternet kapasitesi 150 Mbit  
Web sitesi büyüklüğü 1.9 GB

### Kütüphane ve Dokümantasyon Daire Başkanlığı

TÜRÜ	2011 HEDEFLENEN -ADET	2011 GERÇEKLEŞEN- ADET	ORAN
BASILİ PERİYODİK YAYIN SAYISI	789	622	79
ELEKTRONİK YAYIN SAYISI	28	22	78
KİTAP SAYISI	45.000	38.876	86
TOPLAM	45.817	39.520	86

Kütüphane Kaynakları				
Bölümü	Kitap	Peryodik Yay. Konu Başlıklı	Elektronik Yayın	Toplam
Tıp	3.902 ad.	85ad..	5 ad.	3.992
Fen	11.312 ad.	121 ad.	5 ad.	11.438
Sosyal	11.033 ad	322 ad.	2 ad.	11.357
Diğerleri	5.773 ad	94 ad.	10 ad.	5.877
Toplam	32.020 ad.	622 ad.	22 ad.	32.664

#### Basılı kitap sayısı ( merkez ve diğer birimler )

- ✓ Merkezdeki Toplam Kitap Sayısı : 32.020 Adet
- ✓ Diğer Birimlerdeki Toplam Kitap Sayısı : 6.856 Adet
- ✓ Genel Toplam : 38.876 Adet Kitap

#### Bağış ve satın alma

- ✓ Merkez Bağış Kitap Sayısı : 12.605 Adet
- ✓ Diğer Birimlerdeki Bağış Kitap Sayısı : 1.329 Adet
- ✓ Bağış Kitap Toplam Sayısı : 13.934 Adet
- ✓ Merkez Satın alma Kitap Sayısı : 19.415 Adet
- ✓ Diğer Birimlerdeki Satın alma Kitap Sayısı : 5.527 Adet
- ✓ Satın Alma Toplam Kitap Sayısı : 24.942 Adet
- ✓ Kayıtlı okuyucu sayısı : 5.902 Kişi

#### Basılı Türkçe ve Yabancı Dergi Sayısı

- ✓ Türkçe Dergi Sayısı : 526 Adet. (Konu Başlıklarına Göre)
- ✓ Yabancı Dergi Sayısı : 96 Adet (Konu Başlıklarına Göre)
- ✓ Toplam Dergi Sayısı : 622 Adet



### Elektronik kitap ve dergi sayısı

- ✓ Elektronik Kitap Sayısı : 2.074290 Adet
- ✓ Elektronik Dergi Sayısı : 29.283 Adet
- ✓ Toplam Elektronik Yayın Sayısı : 2.103.573 Adet

### Diğer Elektronik Kaynaklar

- ✓ Konferanslar,Standartlar ve Bildiriler v.s. : Yaklaşık 685.000.000 adet e-kaynak.

### Abone olunan elektronik veri tabanı, kitap, dergi ve diğer periyodik yayınlar

- ✓ Abonelik maliyetleri : 313.613,00 TL.

### Aboneliklerden yararlananların sayısı

- ✓ Ödünç Alınan Kitap Sayısı : 6.838 Adet
- ✓ Ödünç Kitap Alan Kişi Sayısı : 3.326 Kişi
- ✓ Günlük Ortalama Okuyucu Sayısı : 497 Kişi
- ✓ Kütüphaneler Arası ( ILL ) Ödünç Alınan Kitap Sayısı : 47 Adet.
- ✓ Kütüphaneler Arası ( ILL ) Ödünç Verilen Kitap Sayısı : 9 Adet.

### Diğer birim kütüphaneleri ile ilgili veriler

- ✓ Satın Alınan Kitap sayısı : 5.527 Adet.
- ✓ Bağış Kitap Sayısı : 1.329 Adet
- ✓ Diğer Birimlerin Toplam Kitap Sayısı : 6.856 Adet

## 6.4.Sağlık Hizmetleri

### Mediko Sosyal

Merkez kampüste bulunan Mediko Sosyal Ünitemiz kapsamlı olarak birinci aşama sağlık merkezi haline getirilmiş; öğrencilerimize, Üniversitemiz mensupları ile bunların yakınlarına hizmet vermiştir.Burada 1 doktor, 1 hemşire, 1 psikolog ve 1 hizmetli görev yapmıştır. İkinci öğretim için Üniversitemiz Uygulama ve Araştırma Hastanesi'nden istenilen doktorlar öğretim yılı boyunca her gün 17.30-22.30 saatleri arasında nöbete kalmışlardır.

Mediko Sosyal Ünitesinde 02 Ocak – 31 Aralık 2011 tarihleri arasındaki istatistik bilgileri:  
Personel Muayene 2066

Öğrenci Muayene	6303	Personel İstirahat	59
Öğrenci Sevk	854	Personel Çocuk İstirahat	23
Enjeksiyon	835	Öğrenci İstirahat	85
Pansuman	480	Acil Vaka	67
		Psikolog	220





## Uygulama ve Araştırma Hastanesi

Uygulama ve Araştırma Hastanemizde tüm klinik branşlarda (Adli Tıp, Aile Hekimliği Anesteziyoloji ve Reanimasyon, Beyin Cerrahisi, Çocuk Alerji, Çocuk Cerrahisi Çocuk Sağlığı ve Hastalıkları, Çocuk Kardiyoloji, Çocuk İmmünoloji, Çocuk Hematoloji, Yenidoğan, Dermatoloji, Fiziksel Tıp ve Rehabilitasyon, Gastroenteroloji, Nefroloji, Endokrinoloji, Erişkin Hemotoloji, Genel Cerrahi, Göğüs Cerrahisi, Göğüs Hastalıkları, Göz Hastalıkları, İç Hastalıkları, Kadın Hastalıkları ve Doğum, Kalp-Damar Cerrahisi, Kardiyoloji, Klinik Bakteriyojoloji ve İnfeksiyon Hastalıkları, Kulak Burun Boğaz, Nefroloji, Nöroloji, Nöroşirurji, Tıbbi Genetik, Tıbbi Onkoloji, Radyasyon Onkolojisi, Ortopedi ve Travmatoloji, Patoloji, Plastik ve Rekonstrüktif Cerrahi, Psikiyatri, Ruh Sağlığı ve Hastalıkları, Üroloji ) hem ayaktan poliklinik hizmetleri hem de yataklı tedavi hizmetleri verilmektedir.

Hastanemiz hizmet verdiği Batı Karadeniz Bölgesinde kanserli hastaların gerek medikal gerekse radyoterapi ile tedavi gördükleri tek merkezdir. Ayrıca 70 yatak kapasitesine sahip olan ve 11 yoğun bakımdan oluşan yoğun bakımlarımızda da (Göğüs, Kalp Damar Cerrahisi, Nöroloji-Nöroşirurji, Dahiliye, Genel Cerrahi, Cerrahi Bilimler, Anestezi, Koroner, Çocuk Hastalıkları, Çocuk Cerrahi, Yenidoğan Yoğun Bakım) her türlü yoğun bakım hastası tedavi edilebilmektedir.

Sağlık Hizmetleri	2011 Yılı Gerçekleşen				
	Yatak Sayısı	Yatan Hasta	Tetkik Sayısı	Ameliyat Sayısı	Poliklinik Sayısı
Yoğun Bakım	70	2.397	-	-	-
Ameliyathane	-	-	-	40.895	-
Acil Servis Hizmetleri	15	242	-	-	32.298
Poliklinik Hizmetleri	-	-	-	-	307.304
Klinik Hizmetleri	462	47.422	-	-	-
Laboratuar Hizmetleri	-	-	2.557.738	-	-
Radyoloji Ünitesi Hizmetleri	-	-	175.870	-	-
Nükleer Tıp Bölümü Hizmetleri	-	-	8.662	-	-
<b>Toplam</b>	<b>547</b>	<b>50.061</b>	<b>2.742.270</b>	<b>40.895</b>	<b>339.602</b>

Fiziksel Yapı	Miktar	Kapasite
Ameliyathane	15 Adet	0
Acil Servis	2 Adet	20
Yoğun Bakım	12 Adet	81
Klinik	31 Adet	462
Radyoloji Bölümü	3 Adet	0
Nükleer Tıp Bölümü	1 Adet	0
Sterilizasyon	1 Adet	0
Hastane Laboratuvarı	6 Adet	0
Eczane	1 Adet	0
Poliklinik	41 Adet	0
Morg	1 Adet	6
Toplam	202 Adet	0



## II- AMAÇ VE HEDEFLER

### A- İDARENİN AMAÇ VE HEDEFLERİ

#### 1-AMAÇLAR :

- ✓ Eğitim-öğretimde kaliteyi yükseltmek,
- ✓ İnsan kaynaklarımızın (akademik ve idari personelimizin) nicelik ve niteliğini artırmak,
- ✓ Fiziki altyapıyı geliştirmek ve modernize etmek,
- ✓ Ulusal ve uluslararası üniversite ve araştırma merkezleriyle işbirliğini geliştirmek,
- ✓ En çok tercih edilen ve mezunları piyasada aranan bir üniversite olmak,
- ✓ Öğrencilerin sosyo-ekonomik ve kültürel gelişimine katkıda bulunmak
- ✓ Girişimci üniversite olarak toplumsal hizmet üretmek

#### 2- HEDEFLER :

##### 2.1. Eğitim – Öğretime İlişkin Stratejik Hedefler

- ✓ Bilgisayar ve internet destekli eğitim – öğretimden faydalanılması
- ✓ Ders programlarının ulusal yeterlilikler çerçevesine göre revize edilmesi
- ✓ Öğrencilerin öğretim elemanlarını değerlendirmesine olanak tanınması.
- ✓ Öğretim elemanı başına düşen öğrenci sayısının Türkiye ortalamasına uygun hale getirilmesi
- ✓ Eğitim-öğretimle ilgili kalite yönetiminin kurulması ve işler hale getirilmesi
- ✓ Yeni bölümlerin, anabilim dallarının ve programlarının açılması ve aktif olmayanların faaliyete geçirilmesi.
- ✓ Yeni Fakülte/YO/Enstitü açılması
- ✓ Önlisans ağırlıklı bir eğitim-öğretim yapısından lisans ve lisansüstü ağırlıklı bir eğitim-öğretim yapısına yönelme ve yabancı uyruklu öğrenci sayısının artırılması
- ✓ Bilgi kaynağı ve kütüphane olanaklarının zenginleştirilmesi.
- ✓ Teoriden pratiğe geçiş bağlamında öğrencilerin uygulamaya ilişkin bilgi ve deneyimlerinin artırılması



## 2.2. İnsan Kaynaklarına İlişkin Stratejik Hedefler

- ✓ Öğretim elemanı sayısının artırılması ve haftalık ders yükünün azaltılması.
- ✓ Üniversitenin öğretim elemanlarının araştırma olanaklarının artırılması.
- ✓ Akademik ve idari personelin çalışma ortamının iyileştirilmesi
- ✓ İdari ve teknik personelin sağlamış olduğu hizmet kalitesinin yükseltilmesi
- ✓ Personelin motivasyonunun artırılması

## 2.3. Fiziki Altyapıya İlişkin Stratejik Hedefler

- ✓ Eğitim- Öğretim ve araştırma faaliyetlerinin sağlıklı bir şekilde yapılmasını sağlamak amacıyla fiziksel ve teknolojik altyapının oluşturulması.
- ✓ Büyük onarımların gerçekleştirilmesi
- ✓ Etüt proje işlerinin gerçekleştirilmesi
- ✓ Üniversite kampüsünü 24 saat aktif hale getirecek bir e- altyapı oluşturmak.

## 2.4. Ulusal ve Uluslararası Üniversite ve Araştırma Merkezleriyle İşbirliğini Geliştirmeye İlişkin Stratejik Hedefler

- ✓ İkili anlaşmalar çerçevesinde ulusal ve uluslararası düzeyde öğrenci ve öğretim elemanı değişiminde bulunulması.
- ✓ Yurtiçi ve yurt dışındaki üniversitelerle bilimsel, sosyal, kültürel ve sanatsal aktiviteler gerçekleştirilmesi.
- ✓ AB fonları tarafından desteklenen bilimsel araştırma projelerinde yer alınması.
- ✓ Ulusal ve bölgesel paydaşların talep ettiği eğitimlerin karşılanması

## 2.5. En çok tercih edilen ve mezunları piyasada aranan bir üniversite olmaya ilişkin stratejik hedefler

- ✓ Kamuoyu ve paydaşlarla sağlıklı ve etkin bir iletişim kurulması.
- ✓ Bölgesel, ulusal ve uluslararası düzeyde üniversitenin tanıtımının yapılması

## 2.6. Öğrencilerin sosyo-ekonomik ve kültürel gelişimine katkıda bulunmaya ilişkin stratejik hedefler

- ✓ Öğrencilerin sosyo-ekonomik ve kültürel gelişimine destek olunması
- ✓ Her yıl yeni kaydolun öğrencilere yönelik uyum programı uygulanması

## 2.7. Girişimci üniversite olarak toplumsal hizmet üretmek

- ✓ Üniversite-sanayi, çevre, tarım işbirliğinin geliştirilmesi.
- ✓ Girişimcilik kültürünün yaygınlaştırılması ve girişimciliğin teşvik edilmesi
- ✓ Üniversitenin sunduğu sağlık hizmetlerinin niceliğinin ve niteliğinin artırılarak toplumla ilişkilerin güçlendirilmesi.
- ✓ Toplumun sorunlarına yönelik araştırma / uygulama / eğitim projelerinin desteklenmesi
- ✓ Bölgenin bilim, kültür ve sanat açısından gelişimine katkıda bulunulması



## B- POLİTİKALAR VE ÖNCELİKLER

Üniversitemizin misyonu doğrultusunda; ulusal ve uluslararası düzeyde eğitim-öğretim hizmeti vermek, bilimsel araştırmalar yapmak ve bilimi, teknolojiyi, sanatı ve kültürel değerleri girişimci bir üniversite olarak insanlığın hizmetine sunmak amaçlanmaktadır. Bu amaçla oluşturulan politika ve önceliklerde Üniversitemizin eğitim-öğretim, sosyal ve kültürel alanlarda tamamlayıcı bir yaklaşımla gerçekleştireceği stratejileri ortaya konulmaya çalışılmaktadır.

Yükseköğretim Kurulu başkanlığı tarafından hazırlanan Türkiye'nin Yüksek Öğretim Stratejisi, Üniversite Stratejik Planı, Kalkınma Planları ve Yılı Programı, Orta Vadeli Program, Orta Vadeli Mali Plan, Bilgi Toplumu ve Stratejisi ve Eki Eylem Planı, Ulusal Kalkınma Strateji ve Politikaları, Yıllık Program ve Hükümet Programı yol gösterici olacaktır. Buna göre politika ve önceliklerimiz şunlardır;

- ✓ Eğitim-öğretimde kaliteyi artıracak, bilgi ve teknolojik kaynakları geliştirecek, kalite sisteminin kurulmasını sağlayacak, öğretim elemanı sayısını artıracak ve amaçlara uygun yeni birimlerin açılmasını tesis edecek faaliyetlerin geliştirilmesi ve uygulanması,
- ✓ İnsan kaynaklarımızın nicelik ve niteliğini artırmaya yönelik girişimlerin yapılması, araştırma olanaklarının, hizmet kalitesinin yükseltilmesi ve motivasyonun sağlanması için faaliyetler üretilmesi,
- ✓ Fiziki altyapıyı geliştirmek ve modernize etmek için gerekli planlamaların yapılması, kaynakların temin edilmesi, altyapının oluşturulması ve projelerin gerçekleştirilmesi,
- ✓ Ulusal ve uluslararası üniversite ve araştırma merkezleriyle işbirliğini geliştirmek için girişimlerin ve anlaşmaların yapılması, sosyal, kültürel ve sanatsal aktivitelerin gerçekleştirilmesi,
- ✓ Tercih edilen ve mezunları piyasada aranan bir üniversite olmak için, bölgesel, ulusal ve uluslararası düzeyde tanıtımın yapılması, kamuoyu ve paydaşlarla etkin bir iletişimin kurulması,
- ✓ Öğrencilerin sosyo-ekonomik ve kültürel gelişimine katkıda bulunmak için uyum programlarının düzenlenmesi ve desteklerin sağlanması,
- ✓ Girişimci üniversite olarak toplumsal hizmet üretmek için, üniversite-sanayi-çevre-tarım işbirliğinin geliştirilmesi, üniversitenin sunduğu sağlık hizmetlerinin sayı ve kalitesinin artırılması, toplumun öncelikli sorunlarına yönelik araştırma, uygulama ve eğitim projelerinin desteklenmesi.



### III. FAALİYETLERE İLİŞKİN BİLGİ VE DEĞERLENDİRMELER

#### A- MALİ BİLGİLER

#### 1- BÜTÇE UYGULAMA SONUÇLARI

##### 1.1- Bütçe Giderleri

##### 2011 Yılı - Fonksiyonel Sınıflandırmaya Göre Giderlerin Dağılımı

FONK. KODU	GİDER ÇEŞİDİ	ONAYLI		TOPLAM ÖDENEK GÖNDERME	HARCAMA	GERÇ. ORANI
		ÖDENEK GÖNDERME	TENKİS			
01	GENEL KAMU HİZMETLERİ	13.802.400	172.000	13.630.400	12.509.612	91.78%
02	SAVUNMA HİZMETLERİ	35.000	27.000	8.000	7.644	95.55%
03	KAMU DÜZ. VE GÜVEN. HİZ.	3.935.436	582.436	3.353.000	3.139.339	93.63%
07	SAĞLIK HİZMETLERİ	12.100.690	4.540.000	12.096.150	12.077.656	99.85%
08	DİNLENME KÜL.VE DİN HİZ.	1.410.000	2.000	1.408.000	1.380.633	98.06%
09	EĞİTİM HİZMETLERİ	97.469.786	8.902.617	88.657.169	84.332.154	95.12%
	TOPLAM	128.753.312	9.690.593	119.062.719	113.447.038	95.28%

##### 2011 Yılı Ekonomik Sınıflandırmaya Göre Giderlerin Dağılımı

EKON. KODU	GİDER ÇEŞİDİ	K.B.Ö	TOPLAM SERBEST ÖDENEK	HARCAMA	GERÇEK. ORANI
01	PERSONEL GİDERLERİ	50.409.000	51.013.762	50.364.591	98.73%
02	SOSYAL GÜVENLİK KUR. DEVLET PRİMİ GİDERLERİ	9.024.000	9.116.000	9.050.497	99.28%
03	MAL VE HİZMET ALIM GİDER.	18.508.000	18.610.958	16.035.150	86.16%
05	CARİ TRANSFERLER	5.946.000	11.634.000	10.773.522	92.60%
06	SERMAYE GİDERLERİ	20.870.000	23.917.000	22.453.278	93.88%
07	SERMAYE TRANSFERLERİ		4.770.000	4.770.000	100.00%
	TOPLAM	104.757.000	119.062.719	113.447.038	95.28%

**Grafik 5:** Ekonomik Sınıflandırmaya Göre Giderlerin 2010-2011 Yılı Kıyaslaması

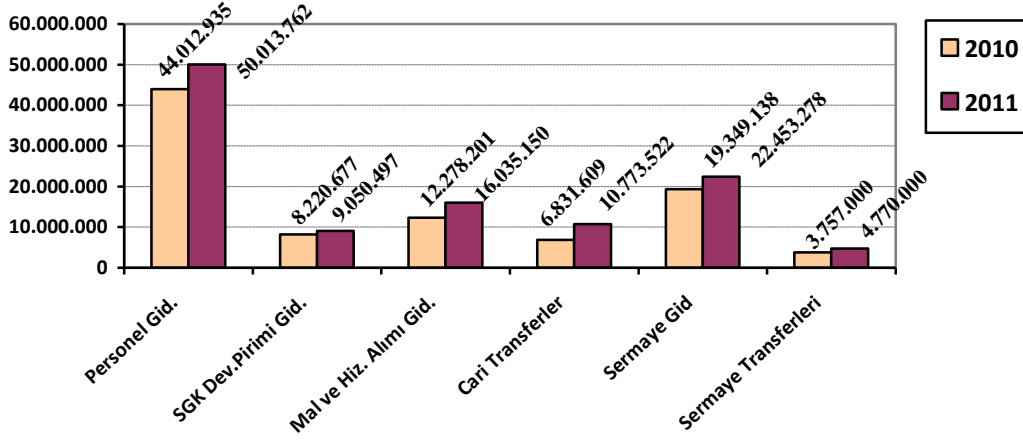

**Grafik 6:** 2011 Giderlerinin Toplam Harcama İçindeki Payları

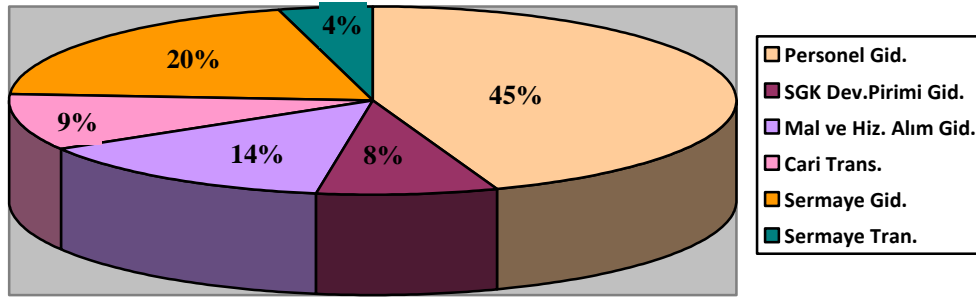

### 2011 Yılı Rektörlük İdari Birimlerinin Bütçe Giderleri Uygulama Sonuçları

HARCAMA BİRİMLERİ	K.B.Ö.	Toplam Serbest Ödenek	Harcanan
ÖZEL KALEM	9.141.000	10.049.448	10.013.692
GENEL SEKRETERLİK	2.492.800	2.257.856	2.026.656
İDARİ VE MALİ İŞLER DAİRESİ BAŞKANLIĞI	11.570.100	10.531.780	9.013.730
PERSONEL DAİRE BAŞKANLIĞI	6.327.000	6.934.000	6.782.889
KÜTÜPHANE VE DÖKÜMANTASYON DAİRE BŞK.	485.000	608.000	605.455
SAĞLIK KÜLTÜR VE SPOR DAİRE BAŞKANLIĞI	9.113.600	9.188.199	8.259.453
BİLGİ İŞLEM DAİRESİ BAŞKANLIĞI	571.200	1.176.600	1.072.877
YAPI İŞLERİ VE TEKNİK DAİRE BAŞKANLIĞI	13.280.200	19.173.800	18.851.848
ÖĞRENCİ İŞLERİ DAİRE BAŞKANLIĞI	292.400	262.800	260.317
STRATEJİ GELİŞTİRME DAİRE BAŞKANLIĞI	2.511.900	1.924.500	516.259
HUKUK MÜŞAVİRLİĞİ	124.100	132.700	127.902
<b>TOPLAM</b>	<b>55.909.300</b>	<b>62.239.683</b>	<b>57.531.078</b>



## 2011 Yılı Okulların Bütçe Giderleri Uygulama Sonuçları

HARCAMA BİRİMLERİ	K.B.Ö	Toplam Serbest Ödenek	Harcanan
SAĞLIK BİLİMLERİ ENSTİTÜSÜ	109.800	124.000	118.406
TIP FAKÜLTESİ	13.781.900	13.624.497	13.544.997
DIŞ HEKİMLİĞİ FAKÜLTESİ	866.600	1.266.195	1.259.752
ZONGULDAK SAĞLIK YÜKSEKOKULU	430.600	572.000	566.231
SAĞLIK HİZMETLERİ MESLEK Y.O.	836.800	912.400	880.915
UYGULAMA VE ARAŞTIRMA HASTANESİ	7.715.000	12.096.150	12.077.656
FEN BİLİMLERİ ENSTİTÜSÜ	279.100	285.900	267.200
FEN EDEBİYAT FAKÜLTESİ	4.560.000	5.344.231	5.229.697
MÜHENDİSLİK FAKÜLTESİ	5.686.500	6.429.608	6.338.031
DENİZ İŞLETMECİLİĞİ VE YÖNETİMİ Y.O.	292.100	386.900	382.279
ALAPLI MESLEK YÜKSEKOKULU	2.987.100	3.118.400	2.945.030
DİĞER MERKEZLER (FEN)	2.500	2.500	479
SOSYAL BİLİMLER ENSTİTÜSÜ	177.100	164.000	163.147
EĞİTİM FAKÜLTESİ	2.323.900	2.541.480	2.538.567
İKTİSADİ VE İDARİ BİLİMLER FAKÜLTESİ	3.359.400	3.684.223	3.619.572
GÜZEL SANATLAR FAKÜLTESİ	189.500	298.200	278.465
DEVLET KONSERVATUARI YÜKSEKOKULU	727.800	936.200	900.021
ZONGULDAK MESLEK YÜKSEKOKULU	1.528.900	1.555.500	1.505.202
DEVREK MESLEK YÜKSEKOKULU	1.072.700	1.171.600	1.095.982
ÇAYCUMA MESLEK YÜKSEKOKULU	1.310.900	1.463.850	1.428.008
GÖKÇEBEY MİTHAT-MEHMET Ç. M.Y.O.	598.000	608.800	601.748
DİĞER MERKEZLER (SOSYAL)	8.000	8.000	5.587
BÖLÜMLER	1.000	1.000	893
BİLİM VE TEKNOLOJİ UYG. VE ARŞ. MERKEZİ	2.500	135.000	75.880
BEDEN EĞİTİMİ VE SPOR YÜKSEKOKULU		92.400	92.215
TOPLAM	48.847.700	56.823.036	55.915.960

## 2011 Yılı Bütçe Giderlerinin Dağılımı

	GİDER ÇEŞİDİ	Toplam Serbest Ödenek	Harcanan	HAZİNE YARDIMI HARCAMA	ÖZGELİR HARCAMA	BAĞIŞ VE YARDIMLAR HARCAMA	TOPLAM HARCAMA
01	PERSONEL GİDERLERİ	51.013.762	50.364.591	46.174.841	4.165.810	23.940	50.364.591
02	SOSYAL GÜVENLİK KURUMLARINA DEVLET PRİMİ GİDERLERİ	9.116.000	9.050.497	8.839.629	210.868	0	9.050.497
03	MAL VE HİZMET ALIM GİDERLERİ	18.610.958	16.035.150	12.849.534	3.066.469	119.147	16.035.150
05	CARİ TRANSFERLER	11.634.000	10.773.522	8.830.522	1.943.000	0	10.773.522
06	SERMAYE GİDERLERİ	23.917.000	22.459.278	22.222.197	231.081	0	22.459.278
07	SERMAYE TRANSFERLERİ	4.770.000	4.770.000	3.220.000	1.550.000	0	4.770.000
	TOPLAM	119.062.719	113.447.038	102.136.723	11.167.228	143.087	113.447.038

## 1.2- Bütçe Gelirleri

### 2011 Yılı Bütçe Gelirleri

GELİR EKONOMİK KOD	PLANLANAN GELİR	GERÇEKLEŞEN	GERÇEKLEŞME ORANI
03- TEŞEBBÜS VE MÜLKİYET GELİRLERİ	13.414.000	11.200.867,94	83.50%
04- ALINAN BAĞIŞ VE YARDIMLAR İLE ÖZEL GELİRLER	89.021.000	96.065.085,87	107.91%
05- DİĞER GELİRLER	2.322.000	4.339.858,12	186.90%
06- SERMAYE GELİRLERİ		10.922,68	
TOPLAM	104.757.000	111.616.734,61	106.55%
09- BÜT.GELİR. RET VE İADELER		84.813,58	

**Grafik 7:** 2010-2011 Bütçe Gelir Dağılımlarının Kıyaslanması

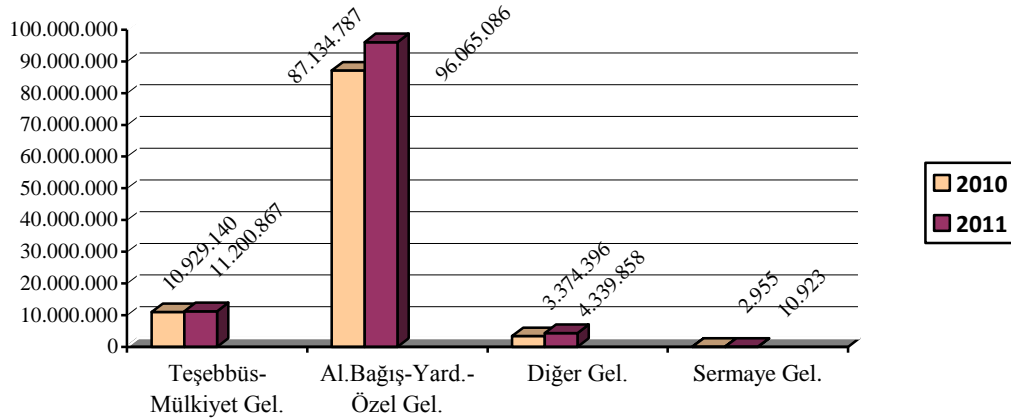

**Grafik 8:** 2011 Gelirlerinin Toplam Gelir İçindeki Payı

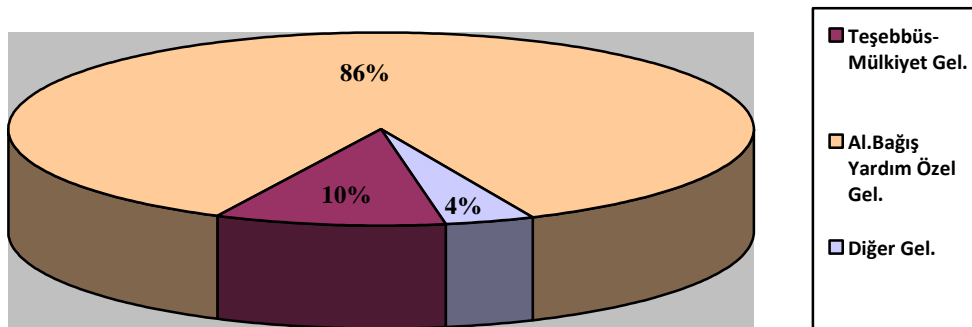





## 2011 Yılı Ekonomik Kodda Gelirlerin Dağılımı

GELİR EKONOMİK KOD	BAŞLANGIÇ ÖDENEĞİ	GERÇEKLEŞME TOPLAMI	BÜTÇE GELİRLER, RED VE İADELER	NET GERÇEKLEŞEN
03. Teşebbüs ve Mülkiyet Gelirleri	13.414.000	11.200.867,94	72.024,97	11.128.842,97
03.1 Mal ve Hizmet Satış Gelirleri		10.771.083,62	65.018,93	10.706.064,69
03.6 Kira Gelirleri		352.968,99	7.006,04	345.962,95
03.9 Diğer Teşebbüs ve Mülkiyet Gelirleri		76.815,33		76.815,33
04. Alınan Bağış ve Yardımlar ile Özel Gelirler	89.021.000	96.065.085,87		96.065.085,87
04.2 Merkezi Yön. Büt. Dahil İdare. Alınan Bağış ve Yard.		95.915.000		95.915.000
04.3 Diğer İdarelerden Alınan Bağış ve Yardımlar		0		
04.4 Kurumlardan ve Kişilerden Alınan Yardım ve Bağışlar		150.085,87		150.085,87
05. Diğer Gelirler	2.322.000	4.339.858,12		4.339.858,12
05.1 Faiz Gelirleri		271.239,92		271.239,92
05.2 Kişi ve Kurumlardan Alınan Paylar		3.493.187,35		3.493.187,35
05.3 Para Cezaları		58.836,59		58.836,59
05.9 Diğer Çeşitli Gelirler		516.594,26	12.788,61	503.805,65
06. Sermaye Gelirleri		10.922,68		10.922,68
05.2 Taşınır Satış Gelirleri				
09. Red ve İadeler (-)				
09.3 Teşebbüs ve Mülkiyet Gelirleri				
BÜTÇE GELİRLERİ TOPLAMI	104.757.000	111.616.734,61	84.813,58	111.531.921,03

## 2. TEMEL MALİ TABLOLARA İLİŞKİN AÇIKLAMALAR

### 2.1- Bütçe Giderlerine İlişkin Açıklamalar

#### 2.1.1- 01. Personel Giderleri (Hazine Yardımı)

2011 yılı bütçe kanunu ile tahsis edilen başlangıç ödeneği 45.881.000 TL'dir. Yıl içerisinde yapılan toplam ekleme 313.000 TL'dir. 2011 yılı toplam ödenek miktarı 46.194.000 TL olmuştur. Kurumumuzda görev yapmakta olan personelimizin temel maaşları, zamlar ve tazminatları, ödenekleri, sosyal hakları ve ek çalışma karşılıkları için toplam 46.174.841,26 TL gider yapılmıştır. Kullanılmayan 19.158,74 TL tenkis edilmiştir. 2011 yılı başlangıç ödeneğine göre gerçekleşme oranı %100,6 olmuştur.

#### 2.1.2- 01. Personel Giderleri (Özgelir)

2011 yılı Bütçe Kanunu ile verilen başlangıç ödeneği 4.528.000-TL'dir. Yıl içinde Üniversitemiz finansman fazlası ödeneklerinden, gelir fazlası kaydı ve A.Ö.F. hizmetlerine ilişkin gelirlerden toplam 251.170-TL eklenmiştir. Sene sonu itibarıyla toplam ödenek 4.779.170-TL olmuştur. Gelir gerçekleştirmelerine göre 4.165.810,32-TL harcanmış 613.359,16-TL ödenek ise tenkis edilmiştir. 2011 yılı başlangıç ödeneğine göre gerçekleşme oranı %92 olmuştur.



### 2.1.3- 01.Personel Giderleri (Bağış ve Yardımlar)

2011 yılı içerisinde Yüksek Öğretim Kurumu Başkanlığı tarafından Üniversitemizden yurt dışına gidecek akademik personel için 40.591-TL yardım yapılmış, bu tutarın 23.939,09-TL'si giderleştirilmiştir. Ödeneğin kullanılmayan 16.652,50-TL'si 2012 yılı bütçesine devredilmiştir.

### 2.1.4- 02.SGK Devlet Pirimi Giderleri (Hazine Yardımı)

2011 Yılı Bütçe Kanunu ile tahsis edilen başlangıç ödeneği 8.775.000.-TL'dir. Yıl içerisinde yapılan 71.000 TL'lik eklemeye ödeme miktarı 8.846.000 TL olmuştur. Bu ödenek ile Üniversitemiz bünyesinde görev yapmakta olan akademik ve idari personelin sosyal güvenlik prim giderleri ve sağlık primi giderleri ödemeleri gerçekleştirilmiştir. Toplam gider 8.839.628,75- TL olarak gerçekleşmiştir. Ödeneğin kullanılmayan 6.371,25 TL'si ise tenkis edilmiştir. Ödeneğin sene başı başlangıç ödeneğine göre gerçekleşmesi %100,7 olmuştur.

### 2.1.5- 02.Sosyal Güvenlik Kurumlarına Devlet Pirimi Giderleri (Öz gelir)

2011 mali yılı bütçe kanunu ile tahsis edilen ödenek miktarı 249.000 TL'dir. İhtiyaçlar doğrultusunda bu ödeneye 21.000 TL'lik ödenek kaydı yapılmış ve toplam ödenek 270.000 TL olmuştur. Bu ödenek 657 Sayılı Kanunun 4/B maddesine göre çalışan personel, usta öğreticiler, kısmi zamanla çalışan öğrencilerin sosyal güvenlik prim ödemeleri, sağlık prim ödemeleri ve işsizlik sigortası giderleri için toplam 210.868,36-TL'lik gider gerçekleştirilmiştir. Kullanılmayan 60.131,31 TL'lik kısım ise tenkis edilmiştir. Ödeneğin başlangıç ödeneğine göre gerçekleşme oranı %85 olmuştur.

### 2.1.6- 03.Mal Ve Hizmet Alımları (Hazine Yardımı)

2011 yılı Bütçe Kanunu ile tahsis edilen başlangıç ödeneği tutarı 9.109.000.-TL' dir. Yıl içerisinde Hazine kaynaklarından ve finansman fazlası ödeneklerden 1.037.000-TL ödenek eklenmiş, toplam ödenek 10.146.000-TL'ye ulaşmıştır. Bu ödeneğin 9.593.703,10-TL'si giderleştirilmiştir. Kullanılmayan 552.296,90-TL'si tenkis edilmiştir. 03-Mal ve Hizmet Alımları tertiplerindeki ödenekler ile öncelikli olarak Üniversitemizin ihtiyaç duyduğu mal alımları, hizmet alımları, yolluklar, görev giderleri, küçük makine teçhizat alımları, küçük bakım onarım giderleri ödemeleri yapılmıştır. Başlangıç ödeneğine göre yıllık gerçekleşme %105 olmuştur.

### 2.1.7- 03.Mal Ve Hizmet Alımları (Özgelir)

2011 Mali Yılı Bütçe Kanunu ile tahsis edilen başlangıç ödeneği 9.399.000-TL'dir. Bu ödeneğin 1.500.000-TL'si Bilimsel Araştırma Projeleri özel hesabına aktarılmak üzere 05-Cari Transferler tertibine geçirilmiştir. Bu durumda serbest ödeneği 7.899.000-TL olmuştur. Yıl içerisinde Üniversitemiz gelir fazlası ve finansman fazlası kaynaklardan 258.580-TL ekleme ile toplam ödenek 8.157.580-TL'ye ulaşmıştır. Bu ödeneğin gelir gerçekleştirmelerine ve ihtiyaçlara göre 6.322.300,13-TL'si giderleştirilmiştir. Giderleştirilemeyen 1.835.279,87-TL'si ise tenkis edilmiştir. Başlangıç ödeneğine göre yıllık gerçekleşme %67 olmuştur.

### 2.1.8- 03.Mal Ve Hizmet Alımları (Bağış ve Yardımlar)

2011 yılı içerisinde kişi ve kurumlardan alınan bağış ve yardımlar toplamı 307.378,23-TL'dir. Bu miktarın 119.146,78-TL'si kullanılmıştır. Kullanılmayan 188.231,45-TL'si 2012 yılına devir yapılmıştır.



### **2.1.9- 05.Cari Transferler (Hazine Yardımı)**

2011 yılı Bütçe Kanunu ile verilen başlangıç ödeneği tutarı 5.946.000-TL' dir. Bu ödeneye 2011 yılı içerisinde 6009 sayılı kanun kapsamında Üniversitemiz döner sermayesine yardım yapılması şekliyle 3.280.000-TL ve Bilimsel Araştırma Projeleri özel hesabına aktarılacak üzere 51.000-TL eklenmiştir. Toplam ödenek 9.691.000-TL olmuştur. Bu ödeneğin 8.830.521,56-TL'si giderleştirilmiştir. Kullanılmayan 860.478,44-TL'si tenkis edilmiştir. Harcamanın başlangıç ödeneğine göre gerçekleşme oranı %149 olmuştur.

#### **2.1.10- 05.Cari Transferler (Özgelir)**

Yıl içerisinde 03-Mal ve Hizmet Alımları tertiplerinde Bilimsel Araştırma Projeleri için tefrik edilen özgelir ödenekleri özel hesaba aktarılacak üzere 05-Cari Transferler tertiplerine aktarılmış olup, bu tutar 1.943.000-TL'dir. Bu tutarın tamamı giderleştirilmiştir. Ödeneğin gerçekleşme oranı %100'dür .

#### **2.1.11- 06.Sermaye Giderleri (Hazine Yardımı)**

2011 yılı Bütçe Kanunu ile verilen başlangıç ödeneği 19.270.000-TL' dir. Bu miktarın 3.220.000-TL'si Bilimsel Araştırma Projeleri özel hesabına aktarılacak üzere 07-Sermaye Transferleri tertiplerine geçirilmiş olup, bu durumda kesintili başlangıç ödeneği 16.050.000-TL olmuştur. Yıl içerisinde finansman fazlası kaynaklardan 7.117.000-TL eklenmiş olup, toplam ödenek 23.167.000-TL'ye ulaşmıştır. Bu ödeneğin 22.222.197,73-TL'si giderleştirilmiştir. Kullanılmayan 944.802,27-TL ise tenkis edilmiştir. Harcamanın başlangıç ödeneğine göre gerçekleşme oranı %115'dür.

#### **2.1.12- 06.Sermaye Giderleri (Özgelir)**

2011 Mali yılı Bütçe Kanunu ile tahsis edilen kesintili başlangıç ödeneği 1.600.000-TL'dir. Bu miktarın 850.000-TL'si Bilimsel Araştırma Projeleri özel hesabına aktarılacak üzere 07-Sermaye Transferleri tertibine aktarılmış olup, toplam ödenek 750.000-TL olmuştur. Gelir gerçekleştirmeleri ve ihtiyaçlar doğrultusunda 231.080,50-TL giderleştirilmiştir. Kullanılmayan 518.919,504-TL tenkis edilmiştir. Harcamanın başlangıç ödeneğine göre gerçekleşme oranı %14 olmuştur.

#### **2.1.13- 07.Sermaye Transferleri (Hazine Yardımı)**

Yıl içerisinde 06-Sermaye Giderleri tertiplerinde Bilimsel Araştırma Projeleri için tefrik edilen hazine yardımı ödenekleri özel hesaba aktarılacak üzere 07-Sermaye Transferleri tertibine aktarılmış olup, bu tutar 3.220.000-TL'dir. Bu tutar ile Üniversitemiz bünyesinde yeni kurulan Merkezi Laboratuvar biriminin inşaatı tamamlanmış ve bir kısım makine teçhizat ihtiyaçları karşılanmıştır. Bu ödeneğin tamamı giderleştirilmiştir. Ödeneğin gerçekleşme oranı %100'dür. (Bu tutarın tamamı Bütçe hesaplarında giderleştirilmiş görünmekle birlikte, tutarın takip edildiği özel hesaplarda yapılan harcama tutarı 690.509-TL'dir. Geri kalan 2.529.491-TL 2012 yılına devredilmiştir.)

#### **2.1.14- 07.Sermaye Transferleri (Özgelir)**

Yıl içerisinde 06-Sermaye Giderleri tertiplerinde Bilimsel Araştırma Projeleri için tefrik edilen özgelir ödenekleri özel hesaba aktarılacak üzere 07-Sermaye Transferleri tertibine aktarılmış olup, bu tutar 770.000-TL'dir. Yıl içerisinde Bilimsel Araştırma Projeleri gelirlerinden gelir fazlası olarak 700.000-TL ödenek eklemesi ile toplam ödenek 1.470.000-TL olmuştur. Ödeneğin gerçekleşme oranı %100'dür. (Bu tutarın tamamı Bütçe hesaplarında giderleştirilmiş görünmekle birlikte, tutarın takip edildiği özel hesaplarda yapılan harcama tutarı 905.557-TL'dir. Geri kalan 564.443-TL 2012 yılına devredilmiştir.)



## 2.2- Bütçe Gelirlerine İlişkin Açıklamalar

### 2.2.1- 03- Teşebbüs Ve Mülkiyet Gelirleri

2011 yılı için 13.414.000.-TL gelir tahmin edilmiştir. 2011 yılı sonuna kadar Mal ve Hizmet Satış Gelirleri (şartname, basılı evrak, form satış geliri, sergi ve fuar geliri, örgün ve yaygın öğretimden, ikinci öğretimden elde edilen gelirler, sosyal tesis işletme geliri, yurt yatak ücreti, kantin kafeterya işletme geliri ve diğer hizmet gelirleri olarak) 10.706.064,69-TL, Kira gelirleri (lojman kira geliri ve sosyal tesis kira geliri) 345.962,95-TL, Diğer Teşebbüs ve Mülkiyet Gelirleri (diğer çeşitli gelirler) olarak 76.815,33-TL olmak üzere toplam 11.128.842,97-TL net gelir gerçekleşmesi sağlanmıştır. Tahmin edilen gelire göre gerçekleşme oranı %83 olmuştur.

### 2.2.2- 04- Alınan Bağış Ve Yardımlar İle Özel Gelirler

Merkezi Yönetim Bütçesinden Üniversitemize aktarılan Cari Hazine Yardımı 74.145.000-TL ve Sermaye Hazine Yardımı ise 21.770.000-TL olmak üzere toplam 95.915.000-TL olmuştur. Yüksek Öğretim Kurumu tarafından yurtdışı tez ve doktora çalışmalarına giden öğretim elemanları için verilen yardım tutarı 143.085,87-TL'dir. Kurum ve kişiler tarafından yapılan bağış niteliğindeki yardımların tutarı 7.000-TL'dir. 2011 yılında Alınan Bağış ve Yardımlar ile özel Gelirler toplamı 96.065.085,87-TL olarak gerçekleşmiştir. Tahmin edilen gelir miktarına göre gerçekleşme oranı %108 olmuştur.

### 2.2.3- 05- Diğer Gelirler

2011 yılı için 2.322.000.-TL gelir tahmin edilmiştir. 2011 yılı sonuna kadar Faiz geliri olarak 271.239,92-TL, Araştırma Projeleri Gelirleri olarak 3.493.187,35-TL, Para cezalarından 58.836,59-TL, Diğer Çeşitli Gelirler kaleminden 516.594,26-TL olmak üzere toplam 4.339.858,12-TL gelir elde edilmiştir. Tahmin edilen gelire göre gerçekleşme oranı %187 olmuştur.

### 2.2.4- 09- Bütçe Gelirlerinden Red ve İadeler

2011 yılında Bütçe Gelirlerinden red ve iade olarak yapılan toplam tutar 84.813,58-TL'dir. Red ve iadelerin, örgün ve yaygın öğretimden öğrencilere yapılan katkı kredisi iadesi 51.139,90-TL, II. öğretimden öğrencilere yapılan katkı kredisi iadesi 5.077-TL, tezli ve tezsiz yüksek lisans gelirlerinden 148-TL, diğer hizmet gelirlerinden 8.504,03-TL ve sehven yatırılan lojman kira geliri iadesi 111,38-TL'dir.

## 3- MALİ DENETİM SONUÇLARI

### 3.1. İç Denetim

İç Denetim faaliyeti; Üniversitemiz faaliyetlerinin amaç ve politikalara, kalkınma planlarına, programlara, stratejik planlara, performans programlarına uygun olarak planlanmasını ve yürütülmesini; kaynakların etkili, ekonomik ve verimli kullanılmasını; bilgilerin güvenilirliğini, bütünlüğünü ve zamanında elde edilebilirliğini sağlamayı amaçlar.

İç denetim faaliyeti sonucunda, Üniversitemizin varlıklarının güvence altına alınması, iç kontrol sisteminin etkinliği ve risklerin asgariye indirilmesi için faaliyetleri etkileyebilecek risklerin tanımlanması, gerekli önlemlerin alınması, sürekli gözden geçirilmesi ve mümkünse sayısallaştırılması konularında yönetime önerilerde bulunulur.



İç denetim biriminin bu görevleri gereğince ifa edebilmesi bakımından, sadece Rektörümüz tarafından sahiplenilmesi ve destek verilmesi yeterli olmadığı, üniversitemiz birim yöneticileri ve personeline de sahiplenilmesi ve iç denetçilerce yapılan denetimlerin kurumumuz faaliyetlerine değer katacağının bilinmesi önem arz etmektedir.

5018 sayılı Kamu Mali Yönetimi ve Kontrol Kanununun 63 üncü maddesinde belirtilen faaliyetleri gerçekleştirmek üzere üniversitemizde ilk olarak 2008 yılında iç denetim birimi kurulmuş ve biri iç denetim birim koordinatörü olarak görevlendirilen sertifikalı üç iç denetçi ilgili kanunun 64 üncü maddesinde sayılan görevleri üstlenmişlerdir. 2008 yılının ikinci yarısında planlı denetim faaliyetlerine başlayan üniversitemiz iç denetçileri, hazırlanan yıllık denetim programları çerçevesinde dört yıldır faaliyet göstermektedirler. Geçmiş yıllarda olduğu gibi 2011 yılında da iç denetçiler, İç Denetim Koordinasyon Kurulu tarafından yayımlanan Kamu İç Denetimi Strateji Belgelerinde yer verilen ve aşağıda da belirtilen amaçlara uygun hareket etme gayreti içinde olmuşlardır.

- ✓ İç denetimin sağlıklı ve amacına uygun bir şekilde yürütülmesi amacıyla; Üniversite içerisinde iç denetim kapsamının ve iç denetçilerle Üniversite çalışanlarının iç denetimdeki rollerinin açıklığa kavuşturulması ve genel kabul görmesinin sağlanması,
- ✓ Öncelikle Üniversitenin teşkilat yapısı ve iş süreçleri, yönetim ve kontrol süreçlerinin gözden geçirilmesi,
- ✓ Üniversitenin risk yönetim süreçlerinin detaylı bir şekilde incelenmesi,
- ✓ Denetim kaynağı kullanımında risk odaklı yaklaşımın benimsenmesi,
- ✓ 2011–2013 yılları iç denetim planı ile yıllık iç denetim programının hazırlanması,
- ✓ İç denetim planı ve programlarında; sistem denetimi, uygunluk denetimi, mali denetim ve performans denetimi sıralamasının esas alınması,
- ✓ İç denetimin ilk defa yapılmasından dolayı, tüm denetim alanları yerine bir veya birkaç alanın pilot olarak belirlenmesi ve ilk yıl bütün denetim kaynağı ile bu alanlarda denetimlerin tamamlanması, alınan sonuçlar ve edinilen tecrübeler üzerine daha sonra diğer alanlarda denetime geçilmesi,
- ✓ Üniversitenin yönetim ve kontrol süreçlerindeki zayıflıkların veya geliştirilmesi gereken alanların ortaya çıkarılması ve gerekli iyileştirmelerin yapılması amacıyla birim yöneticileriyle birlikte ortak aksiyon planlarının hazırlanması,
- ✓ İç denetim faaliyetleri sonucunda Üniversitenin yöneticileri ile mutabık kalınan ve bir plana bağlanan önerilerin planlandığı şekilde gerçekleştirilip gerçekleştirilmediğinin izlenmesi,
- ✓ Güvence verme ve danışmanlık faaliyetlerinin beraber yürütülmesi,
- ✓ Üç yıllık plân döneminde denetim kaynağının kullanılmasında ve denetim faaliyetlerinde risk odaklı yaklaşım benimsenerek, iç denetim yoluyla Üniversitemizin maruz kalabileceği risklerin tespiti, sürekli ölçülmesi ve değerlendirilmesi,
- ✓ İç denetçilerin niteliklerinin artırılması amacıyla; ihtiyaç duyulan alanlarda dışardan hizmet alımı yoluyla ya da diğer iç denetim birimlerindeki yetkin personel aracılığıyla eğitim verilmesinin sağlanması ve mevzuat uyarınca asgari yüz saat olması gereken bu eğitimin üç yıla yayılarak verilmesi,
- ✓ İç denetim alanında akademik çalışması olan kişi ve kurumlarla işbirliği yapılması ve bu alandaki çalışmaların teşvik edilmesi,
- ✓ İç denetim konusundaki farkındalığın artırılması amacıyla, bilgilendirme toplantıları ve seminerler düzenlenmesi,



- ✓ Ortak politikaların belirlenmesi, karşılıklı roller ve beklentilerin açıklığa kavuşturulması ve olası problemlerin çözümü amacıyla Kurul ve iç denetim birimleri ile kamu idareleri ve diğer denetim birimleri arasında işbirliği sağlanması,
- ✓ İç denetim yoluyla Üniversitemiz faaliyetlerinin amaç ve politikalara, kalkınma planına, programlara, stratejik planlara, performans programlarına ve mevzuata uygun olarak planlanması ve yürütülmesinin, kaynakların etkili, ekonomik ve verimli kullanılmasının, bilgilerin güvenilirliğinin, bütünlüğünün ve zamanında elde edilebilirliğinin sağlanması.

### Denetim Faaliyetleri

2011 yılında yapılan denetimler sonucunda geçmiş yıllarda olduğu gibi; Üniversitemiz varlıklarının güvence altına alınması, iç kontrol sisteminin etkinliği ve risklerin asgariye indirilmesi için idarenin faaliyetlerini olumsuz etkileyebilecek risklerin tanımlanması, gerekli önlemlerin alınması, sürekli gözden geçirilmesi gayretleri devam etmiştir.2011 yılı içinde aşağıda belirtilen konularda denetim yapılmıştır.

DENETİM KONUSU	DENETLENEN BİRİM	BULGU SAYISI	Uzlaşılmaayan
Muhasebe Birimi Vezne İşlemleri Süreci	Strateji Geliştirme Daire Başkanlığı	5	-
İlaç, Tıbbi Malzeme Stok ve Yazılım Süreci	Uygulama ve Araştırma Hastanesi	10	-
Doğrudan Alım İşlem Süreci	Döner Sermaye İşletme Müdürlüğü	8	-
Mal, Yazılım ve Lisans Alımları İşlem Süreci	Sağlık Kültür ve Spor Daire Başkanlığı	15	-
Satınalma ve İhale İşlemleri Süreci	Tıp Fakültesi	7	-

2011 yılı programında yer alan aşağıda belirtilen denetimlerin yılı içerisinde tamamlanamayacağı anlaşıldığından üst yöneticinin onayı ile programdan çıkarılmıştır.

- ✓ Tahlil, İleri Görüntüleme ve Raporlama Süreci (Uygulama ve Araştırma Hastanesi)
- ✓ Satın alma ve İhale İşlemleri Süreci (İktisadi ve İdari Bilimler Fakültesi)
- ✓ Satın alma ve İhale İşlemleri Süreci (Yabancı Diller Hazırlık Bölümü)

(İktisadi ve İdari Bilimler Fakültesi ve Yabancı Diller Hazırlık Bölümünün Satın Alma ve İhale İşlem Süreci 2012 Yılı Programına alınmıştır.)

2011 yılı içinde aşağıda dökümü gösterilen konularda 3 Adet İnceleme/Danışmanlık Raporu düzenlenmiştir.

Raporun Konusu	Raporun Türü
Ereğli Eğitim Fakültesi ve Deniz İşletmeciliği ve Yönetimi Y.O.nda Kullanılan Yemek Fişi Bedellerinin Tahsili ve Yatırılması Hk.Yapılan İnceleme	İnceleme Raporu
Bilimsel Araştırma Projeleri Hazırlama ve Değerlendirme Yönerge Taslağı	Danışmanlık Raporu
Sağlık Kampüsündeki Kantinlerin Kiralama İhalelerinin 2886 Sayılı Kanun ve Diğer Mevzuat Hükümleri Yönünden İncelenmesi	İnceleme Raporu



Yapılan denetimler sonucu oluşturulan bulgular denetim kapanış toplantılarında denetlenen birimlerle paylaşılmış, taslak rapor düzenlenerek eylem planlarını sunmaları istenilmiştir. Denetlenen birimlerce verilen cevaplar ve eylem planları nihai raporlara işlenmiştir. 2011 yılında gerçekleştirilen denetimlerde denetlenen birimlerle uzlaşım olmayan konu bulunmamaktadır. Denetimler sonucu yapılan tespitlere yönelik önerilerin gerçekleştirilmesi süreçlerinde birimlerce iç denetime destek olunması beklenmektedir.

### 3.2- Sayıştay Denetimi

2011 yılında, Üniversitemizin 2008 yılına ait Gelir-Gider Belgelerinin Sayıştay Denetçisinin denetimi sonucunda tespit edilen 22 adet sorgu maddesinden Sayıştay Başkanlığı tarafından ilama bağlanmış olan 4'ü için çıkarılan 9 488,38 TL ilamın 7 048,07 TL'si tahsil edilmiştir. 2010 yılında tahsili yapılmış olan 2 440,31TL ile birlikte ilamın tamamı kapatılmıştır.

2011 yılında, 2010 yılına ait Gelir-Gider Belgeleri Sayıştay Denetçisi tarafından incelenmek üzere Başkanlığımızda beklenmektedir.

## B- PERFORMANS BİLGİLERİ

### 1- Faaliyet ve Proje Bilgileri

Üniversiteler Arası Yapılan İkili Anlaşmalar		
Üniversitemizde anlaşma yapan birimler	Anlaşma Yapılan	
	Ülke Adı	Üniversite sayısı
Mühendislik Fakültesi	Portekiz	1
Mühendislik Fakültesi	Danimarka	1
Mühendislik Fakültesi	Polonya	4
Mühendislik Fakültesi	Almanya	7
Mühendislik Fakültesi	İspanya	4
Mühendislik Fakültesi	İtalya	1
Mühendislik Fakültesi	Slovakya	1
Mühendislik Fakültesi	Çek cumhuriyeti	1
Mühendislik Fakültesi	Avusturya	1
Mühendislik Fakültesi	Yunanistan	1
Mühendislik Fakültesi	Romanya	1
İktisadi ve İdari Bilimler Fakültesi	Polonya	4
İktisadi ve İdari Bilimler Fakültesi	Macaristan	3
İktisadi ve İdari Bilimler Fakültesi	İspanya	2
Fen Edebiyat Fakültesi	İtalya	1
Fen Edebiyat Fakültesi	İspanya	1
Fen Edebiyat Fakültesi	Yunanistan	1
Fen Edebiyat Fakültesi	Polonya	2
Fen Edebiyat Fakültesi	İngiltere	1
Fen Edebiyat Fakültesi	Finlandiya	1
Fen Edebiyat Fakültesi	Almanya	1
Fen Edebiyat Fakültesi	Çek cumhuriyeti	1
Tıp Fakültesi	İsveç	1
Tıp Fakültesi	İrlanda	2
Ereğli Eğitim Fakültesi	Almanya	1



Protokol İmzalanan Üniversiteler				
Kurum Adı	Ülke	Tarihi	Süre	Bitiş Tarihi
Uluslararası Balkan Üniversitesi		03.02.2011	-	-
Kırgızistan Türkiye Manas Üniversitesi	Kırgızistan	-	-	-

#### -Değişim Protokolü İmzalanan Üniversiteler

1. ABANT İZZET BAYSAL ÜNİVERSİTESİ
2. ATATÜRK ÜNİVERSİTESİ
3. GAZİ ÜNİVERSİTESİ
4. KAHRAMANMARAŞ SÜTÇÜ İMAM ÜNİVERSİTESİ
5. KARABÜK ÜNİVERSİTESİ
6. KOCAELİ ÜNİVERSİTESİ
7. KARADENİZ TEKNİK ÜNİVERSİTESİ
8. ORDU ÜNİVERSİTESİ
9. SAKARYA ÜNİVERSİTESİ
10. SİNOP ÜNİVERSİTESİ
11. SÜLEYMAN DEMİREL ÜNİVERSİTESİ
12. TRAKYA ÜNİVERSİTESİ
13. İSTANBUL ÜNİVERSİTESİ
14. SELÇUK ÜNİVERSİTESİ
15. ONDOKUZ MAYIS ÜNİVERSİTESİ
16. CUMHURİYET ÜNİVERSİTESİ
17. MEHMET AKİF ERSOY ÜNİVERSİTESİ
18. BALIKESİR ÜNİVERSİTESİ
19. ERCİYES ÜNİVERSİTESİ
20. KİLİS 7 ARALIK ÜNİVERSİTESİ
21. KIRIKKALE ÜNİVERSİTESİ
22. AKDENİZ ÜNİVERSİTESİ
23. AMASYA ÜNİVERSİTESİ
24. ERZİNCAN ÜNİVERSİTESİ
25. HARRAN ÜNİVERSİTESİ
26. İNÖNÜ ÜNİVERSİTESİ
27. KAFKAS ÜNİVERSİTESİ
28. NIĞDE ÜNİVERSİTESİ
29. NAMIK KEMAL ÜNİVERSİTESİ
30. MERSİN ÜNİVERSİTESİ
31. BİLECİK ÜNİVERSİTESİ
32. MUĞLA ÜNİVERSİTESİ
33. ÇUKUROVA ÜNİVERSİTESİ
34. EGE ÜNİVERSİTESİ
35. PAMUKKALE ÜNİVERSİTESİ
36. MARMARA ÜNİVERSİTESİ
37. ANADOLU ÜNİVERSİTESİ
38. AKSARAY ÜNİVERSİTESİ
39. OSMANGAZİ ÜNİVERSİTESİ
40. ÇANAKKALE 18 MART ÜNİVERSİTESİ
41. SİİRT ÜNİVERSİTESİ
42. KASTAMONU ÜNİVERSİTESİ
43. BARTIN ÜNİVERSİTESİ
44. CELAL BAYAR ÜNİVERSİTESİ
45. NEVŞEHİR ÜNİVERSİTESİ
46. DOKUZ EYLÜL ÜNİVERSİTESİ
47. AFYON KOCATEPE ÜNİVERSİTESİ
48. DİCLE ÜNİVERSİTESİ
49. AĞRI İBRAHİM ÇEÇEN ÜNİVERSİTESİ
50. YILDIZ TEKNİK ÜNİVERSİTESİ
51. RİZE ÜNİVERSİTESİ
52. KONYA ÜNİVERSİTESİ

#### AB Gençlik Programları ile ilgili faaliyetler

**09-06.03.2011** - Avrupa Gönüllülük yılı kapsamında Avrupa Birliği Gençlik Projesi "We all are Volunteers-Hepimiz Gönüllüyüz" projesi gerçekleştirildi.

**21.04.2011-06.05.2011** - Konrad-Adenaur-Stiftung ile TANDEM (Türk-Alman Dayanışma ve Entegrasyon Derneği) ve Üniversitemiz İşbirliği ile 51. Avrupa Birliği Eğitimi Sertifika Programı düzenlendi.

**20-27.09.2011-** Avrupa Birliği Gençlik Projesi Eylem1.1 "All Together for Disabled People-Engelliler için Hep Birlikte " projesi AB Gençlik Programları tarafından kabul edildi ve bu proje gerçekleştirildi.

**10-17.12.2011** - Avrupa Birliği Gençlik Projesi Eylem1.1 "Communication and Volunteerism with Disabled People-Engellilerle Gönüllülük ve İletişim " projesi gerçekleştirildi.

- ✓ Üniversitemizin toplumla olan iletişiminin sürekli ve sağlıklı bir şekilde sürdürülmesinde medya ile ilişkiler büyük önem taşımaktadır. Basın, Yayın ve Halkla İlişkiler Koordinatörlüğü olarak bu dönem içinde basın-yayın organlarıyla açık, dürüst ve





bilgilendirici iletişimi sürdürmek amacıyla çeşitli etkinlikler gerçekleştirilmiş ve basın bültenleri yoluyla medyaya ulaşılmıştır.

- ✓ Bu dönemin başında, yerel ve ulusal medyanın temsilcileriyle bir araya gelerek karşılıklı görüş alışverişinde bulunmak ve tanışmak amacıyla kahvaltılı basın toplantıları düzenlenmiştir.
- ✓ Üniversitemiz il ilgili olarak haber niteliği taşıyan tüm gelişmelerden yerel ve ulusal medya, basın bültenleri aracılığıyla bilgilendirilmiştir. Bu dönem içinde toplam 175 adet basın bülteni yerel ve ulusal medyaya ulaştırılmıştır.
- ✓ Yerel ve ulusal medyada üniversitemiz hakkında 686 haber, yazı ve röportaj yayımlanmıştır.
- ✓ TRT Okul kanalı tarafından hazırlanan “Bizim Kampüs” programı ile işbirliği içinde, 13-14 Nisan tarihlerinde üniversitemizin merkez kampüsündeki çeşitli birimlerde çekimler yapılmış ve adı geçen programda üniversitemizin fakültelerinin ve sosyal olanaklarının tanıtımı detaylı olarak yapılmıştır.
- ✓ TRT Okul televizyonunun “Öğrenci Evi” adlı programı kapsamında düzenlenen bilgi yarışmasının çekimleri, 28 Mart 2011 tarihinde üniversitemizin merkez kampüsünde yapılmıştır. ZKÜ öğrencilerinin yarışmacı olarak katıldığı program, 19 Mayıs 2011 tarihinde yayımlanmıştır.
- ✓ **Kampüsün Sesi Gazetesi:** İki aylık periyotlarda yayımlanan gazetemiz, 3000 adet basılmakta ve üniversitemizin tüm birimlerine, öğrencilerimize, öğretim elemanlarımıza ve Zonguldak başta olmak üzere ülkemizdeki ilgili kişi ve kurumların tümüne ulaştırılmaktadır. Tüm hazırlık ve mizanpaj/tasarım çalışmaları bölümümüzce gerçekleştirilen gazetemiz, üniversitemiz birimleri arasındaki iletişim boşluğunu önemli oranda doldurmuştur.
- ✓ **Diğer Yayınlar:** Basın, Yayın ve Halkla İlişkiler Koordinatörlüğü tarafından bu dönem içinde üniversitemizi tanıtan Türkçe ve İngilizce olarak kataloglar hazırlanarak baskıları yapılmıştır.

### Üniversitenin Faaliyet ve etkinlikleri ile ilgili veriler

NO.	TARİH	KONU	KATILIMCI
1.	04- 11.01.2011	Gönüllü Kalpler Yağmur Şehirde	A.B. Gençlik Projesi
2.	11.01.2011	SGB.Net Yazılım Sistemi Eğitimi	Eşref BAŞKAN
3.	07.11.2011	Bilim Dünyasının Eğlenceli Keşfi Atölye Çalışması	ZOKÜSEM
4.	24.02.2011	Vergi ve Toplum Paneli	Prof. Dr. Muhlis BAĞDİĞEN, Yrd. Doç. Dr. Tarık VURAL, Yrd. Doç. Dr. Tamer BUDAK, Yrd. Doç. Dr. Serkan BENK
5.	08.03.2011	Dünya Kadınlar Günü - Söyleşi	Banu AVAR
6.	15.03.2011	Söyleşi	Ceyda DEMİR (Yönetmen)
7.	16.03.2011	Söyleşi	Kerem Ali BOYLA (Biyolog)
8.	18.03.2011	Mehmet Akif ve Çanakkale- Konferans	Prof. Dr. Ahmet Güner SAYAR
9.	19- 20.03.2011	Temel Fotoğrafçılık Eğitimi	Fotoğrafçılık Kulübü
10.	24.03.2011	Pazara Giriş ve İhracat Semineri	Yrd. Doç. Dr. Halil Yıldırım
11.	25.03.2011	Başbakanlık Sermaye Piyasası Kurulu Bilgilendirme Semineri	Prof. Dr. Muhlis BAĞDİĞEN, Yrd. Doç. Dr. Halil YILDIRIM, Dr. Taşkın SUBAŞI, Uzm. Doruk KARŞI
12.	29.03.2011	Günümüz Evliya Çelebisi- Konferans	Prof. Dr. Salih ŞİMŞEK
13.	30.03.2011	Sanat, Edebiyat ve Çalışma Hayatı -	Prof. Dr. Ahmet MAKAL



Bülent Ecevit Üniversitesi 2011 Yılı Faaliyet Raporu

		Konferans	
14.	30.03.2011	Kapitalizm ve Kültür -Konferans	Yrd. Doç. Dr. Şennur ÖZDEMİR
15.	04.04.2011	Türkiye’de ve Dünyada Yükseköğretimdeki Gelişmeler ve Yönelişler - Konferans	Prof. Dr. Durmuş GÜNAY
16.	07.04.2011	İş Arama ve Bulma Becerilerini Geliştirme - Konferans	Hakkı ALKAN Zonguldak İŞ-KUR İş Danışmanı
17.	08.04.2011	Türkiye’de Tsunami Tehlikesi- Konferans	Yrd. Doç. Dr. Oğuz GÜNDOĞDU
18.	08.04.2011	Japonya Depreminden Alınacak Dersler- Konferans	Prof. Dr. Yıldız ALTINOK
19.	08.04.2011	Türkiye’de Yükseköğretimin Görünümü- Konferans	Prof. Dr. Yüksel KAVAK
20.	08-13.04.2011	Kimyagerler Haftası	
21.	14.04.2011	Amele Birliği Biriktirme ve Yardımlaşma Sandığı - Konferans	Yrd. Doç. Dr. Şenay GÖKBAYRAK
22.	15.04.2011	Teknoloji Geliştirme Bölgeleri ve Pamukkale Teknokent Örneği-Panel	Prof. Dr. Halil KUMSAR Doç. Dr. Soner HALDENBİLEN
23.	15.04.2011	Karadeniz’de Bölgesel Çevre Yönetimi - Konferans	Prof. Ahmet KIDEYS
24.	20.04.2011	Geçmişte, Günümüzde Türkiye Avrupa İlişkileri- Panel	Caroline FİNKELE, Yrd. Doç. Dr. M. Murat ERDOĞAN, Mehmet YAŞIN
25.	18.04.2011	5. Turizm Öğrencileri Paneli	

26.	20.04.2011	İnşaat Mühendisliği öğrencileri Yaz Stajı Bilgilendirme Toplantısı	
27.	21-22.04.2011	AB Eğitimi Sertifika Programı	Doç. Dr. Nail ALKAN Prof. Dr. Haydar ÇAKMAK
28.	22.04.2011	Kağan Kardeş Anaokulu 23 Nisan Kutlama Gösterisi	
29.	25.04.2011	Başbakanlık Sermaye Piyasası Kurulu Bilgilendirme Semineri	
30.	27.04.2011	Dünya Üniversiteler Sıralandırma Sistemleri ve ODTÜ-URAP	Prof. Dr. Ural AKBULUT
31.	27.04.2011	Gönül Köprüsü Projesi (A.B. Gençlik Projesi)	
32.	28.04.2011	AB Eğitimi Sertifika Programı	Yrd. Doç. Dr. Özlen ÇELEBİ
33.	29.04.2011	AB Eğitimi Sertifika Programı	Prof. Dr. Vildan ADAR
34.	03.05.2011	Türkiye’de Yükseköğretimin Sorunları ve Çözümleri-Konferans	Prof. Dr. Eser KARAKAŞ
35.	04.05.2011	LC-MS/MS Cihazı Tanıtımı	Bilim ve Teknoloji Uygulama Merkezi
36.	05.05.2011	İş Sağlığı ve İş Güvenliği Konusunda Devlet, İşçi ve İşverenlerin Sorumluluğu	Prof. Dr. Şerife TÜRCAN ÖZŞUCA (Ankara Üniversitesi), Yrd. Doç. Dr. İbrahim Buzkan, Yrd. Doç. Dr. Gökhan OFLUĞLU, Gönül DEMİRSU
37.	05.05.2011	AB Eğitimi Sertifika Programı	Doç. Dr. M. Seyfettin EROL
38.	06.05.2011	AB Eğitimi Sertifika Programı	Dr. Levent Ersin ORALLI
39.	06.05.2011	4. İktisadi ve İdari Bilimler Öğrencileri Kongresi	
40.	09-13.05.2011	Mühendislik Günleri 2011	
41.	11.05.2011	Hedef Belirleme ve Sonuç Alma- Seminer	Oğuz SAYGIN
42.	12.05.2011	Tütün Sorunu Ve Kontrolü- Konferans	Doç. Dr. Mehmet Ali KURÇER
43.	13.05.2011	Uzaktan Algılama’nın Arkeolojiye Uygulanması - Konferans	Prof. Dr. Derya MAKTAV
44.	16-17.05.2011	Zonguldak Kent Sempozyumu	
45.	17.05.2011	Tedavi Amaçlı Kullanılan Polimer Malzemeler-Konferans	Prof. Dr. Baki HAZER
46.	25.05.2011	Akademik Etik - Konferans	Prof. Dr. Hasan GERÇEK
47.	25.05.2011	Ölümcül Madenci Hastalığı- Seminer	Dr. Metin ÇELİKİZ,



Bülent Ecevit Üniversitesi 2011 Yılı Faaliyet Raporu

			Doç. Dr. Remzi ALTIN
48.	25.05.2011	Zonguldak'ın İlk Gazetecisi- Tahir KARAÜĞÜZ” Konferans	Doğu KARAOĞUZ, Okt. Yücel NAMAL
49.	26.05.2011	GEDİK Eğitim Vakfı “Kaynak Mühendisliği ve Tahribatsız Muayeneler Eğitimi Semineri	TUYAK Kulübü
50.	30.05.2011	Sosyal Politika Kulübü İletişim Eğitimi	Neriman KARA
51.	30.05.2011	Vestel AR-GE ve Teknoloji Yönetimi- Konferans	Metin NİL
52.	31.05.2011	Batı Anadolu'nun Tarihsel Depremlerine Bakış ve Türkiye'de Deniz Araştırma ve İzleme Çalışmaları	Yrd. Doç. Dr. Levent EREL Dr. İpek BARUT
53.	16.06.2011	Kaan Kardeş Anaokulu Yılsonu Gösterisi	
54.	16.06.2011	“Mems and Microfluidic Baced Antennas For Cognitive Wireless Communications” - Konferans	Doç. Dr. Bedri ARTUĞ ÇETİNER
55.	20-26.06.2011	Kimyanın 7 Rengi	TUBİTAK – Doç. Dr. Zuhal GERÇEK
56.	21.06.2011	Strateji Daire Başkanlığı Toplantısı	
57.	23.06.2011	BAKKA 2011 Yılı 1. Kalkınma Konferansı	

**Diğer Organizasyonlar**

NO.	TARİH	KONU	KATILIMCI
1.	04.03.2011	Şiir Dinletisi	Serdar TUNCER
2.	08-11.03.2011	Sergi	Fuat BAŞER Ebru Sergisi “Renklerin Sudaki Dansı”
3.	09.03.2011	Konser	Ali ERİM Gitar Resitali
4.	18.03.2011	Konser	Tuluyhan UĞURLU “Şehitleri Anma Konseri”
5.	30.03.2011	Sergi	Ankara: Geçmişin İzleri Fotoğraf Sergisi
6.	04.04.2011	Konser	Klasik Müzik Kulübü konseri
7.	20.04.2011	Sergi	Evliya Çelebi: Seyahatname Sergisi
8.	09-15.05.2011	Tiyatro	Tiyatro Şenliği Haftası
9.	16-22.05.2011	17.Kültür Sanat Spor Haftası	Sıla-Mustafa Ceceli-Teneke (Konser) Tuluyhan UĞURLU (Tüm Maden Şehitleri Anısına) (Konser) Prof. Dr. Üstün DÖKMEN(Konferans) Prof. Dr. Serkan URANBEY(Konferans) Bülent ÇOLAK-Ahmet SARSILMAZ (Söyleşi)
10.	24.05.2011	Tiyatro	Şiir Kulübü Tiyatro Gecesi
11.	25.05.2011	Konser	Klasik Müzik Kulübü Şan Konseri
12.	27.05.2011	Konser	Klasik Müzik Kulübü Şan Konseri
13.	01.06.2011	Konser	Klasik Müzik Kulübü Şan Konseri
14.	13.06.2011	Konser	Akademik İdari Türk Halk Müziği Konseri

\*Devrek MYO Nevruz Konseri

\*Çaycuma MYO Akademik Orkestra

\*Devlet Konservatuarı Lied Konseri

\*Devlet Konservatuarı'ndan Ahmet Erdoğan ilköğretim Okulu'nda Konser

\* Devlet Konservatuarı Bahara Merhaba “Şan Konseri”

\*Yaşlılar Haftası Konser



### Atatürk İlkeleri ve İnkılap Tarihi Araştırma ve Uygulama Merkezi Faaliyetleri

Konferansın Konusu	Tarih – Yer	Konuşmacı
“Çanakkale Deniz Savaşları”	18.03.2011- Çaycuma Meslek Yüksekokulu	Prof. Dr. Zekai GÜNER
“Çanakkale Kara Savaşları”	25.05.2011- Kdz. Ereğli Eğitim Fakültesi	Prof. Dr. Zekai GÜNER
“Çanakkale Zaferimiz”	18.03.2011- Zonguldak Cumhuriyet Başsavcılığı organizasyonu, M Tipi Kapalı Ceza İnfaz Kurumu, Beycuma / Zonguldak	Okt. Yücel NAMAL
“Nevruz’un Önemi”	21.03.2011- Devrek Meslek Yüksekokulu	Okt. Yücel NAMAL
“Atatürk’ün Milli Egemenlik Anlayışı”	11.04.2011- Zonguldak Cumhuriyet Başsavcılığı organizasyonu, M Tipi Kapalı Ceza İnfaz Kurumu, Beycuma/ Zonguldak	Okt. Yücel NAMAL
“Atatürk ve Gençlik”	23.05.2011- Zonguldak Cumhuriyet Başsavcılığı organizasyonu, M Tipi Kapalı Ceza İnfaz Kurumu, Beycuma/ Zonguldak	Okt. Yücel NAMAL
“Zonguldak’ın İlk Gazetecisi Tahir Akın Karauğuz”	25.05.2011- Zonguldak Karaelmas Üniversitesi, Prof.Dr. Arif Amirov Konferans Salonu	Okt. Yücel NAMAL

İDARI BİRİMLER FAALİYET TÜRÜ	TOPLAM
Sempozyum ve Kongre	2
Konferans	18
Panel	4
Eğitim Semineri	4
Seminer	13
Söyleşi	3
Konser	14
Sergi	3
<b>Toplam</b>	<b>61</b>

Uluslararası Hakemli Dergilerde Yayınlanan Makale (Adet)	238
➤ SCI	186
➤ SSCI	5
➤ AHCI	1
➤ Alan Endeksleri	46
Uluslararası Bilimsel Kongrelerde Sunulan Bildiri (Adet)	131
Ulusal Hakemli Dergilerde Yayınlanan Makale (Adet)	143
Ulusal Bilimsel Kongrelerde Sunulan Bildiri (Adet)	139
Kitap-Kitap Bölümü	7



## Spor faaliyetleri ve Branşları

- ✓ 21-27 Şubat 2011-Voleybol-Eskişehir Osmangazi Üniversitesi
- ✓ 27 Şubat-01Mart 2011-Bowling-Ankara
- ✓ 02-06 Mart 2011-Satranç-Gaziantep Zirve Üniv.
- ✓ 18-26 Mart 2011-Futbol-Bolu Abant İzzet Baysal Üniversitesi
- ✓ 14-19 Mart 2011-Futsal-Antalya
- ✓ 29 Mart-02 Nisan 2011-Badminton-Sakarya
- ✓ 27 Mart 03 Nisan 2011-Tenis-Antalya
- ✓ 03-09 Nisan 2011 –Halkoyunları-Antalya
- ✓ 05-09 Nisan 2011-Halkoyunları-Antalya
- ✓ 12-18 Nisan 2011-Güreş-Ordu
- ✓ 19-25 Nisan 2011-Hentbol-Eskişehir Anadolu Üniv.
- ✓ 25 Nisan 01 Mayıs 2011-Plaj Voleybolu- Adana
- ✓ 01-05 Mayıs 2011-Masa Tenisi-Malatya İnönü Üniv.
- ✓ 26 Haz.-03 Tem. 2011-Plaj Hentbolü-Köyceğiz
- ✓ 16 Aralık 2011-Tavla Turnuvası
- ✓ 11-16 Aralık 2011-Basketbol-Çankırı Karatekin Üniv.
- ✓ 20-24 Aralık 2011-Voleybol-2.Lig Grup Müsabakaları -Üniversitemiz evsahipliğinde
- ✓ 28 Kasım-03 Aralık 2011-Futbol-Bartın
- ✓ 2011 yılı içerisinde Yüksekokulumuz tarafından Cumhuriyetimizin 88. Yıl dönümü etkinlikleri çerçevesinde 17-28 Ekim 2011 tarihleri arasında Cumhuriyet Kupası adı altında spor faaliyetleri düzenlenmiştir.
- ✓ Devrek MYO'da Cumhuriyetimizin 88. Yıl dönümü etkinlikleri çerçevesinde 17-28 Ekim 2011 tarihleri arasında Cumhuriyet Kupası adı altında spor faaliyetleri düzenlenmiştir.

Diğer Etkinlikler		
<u>Tarih</u>	<u>Branş</u>	<u>Yer</u>
07-08 Mayıs 2011	THM Kulübü	Üniversitelerarası THM Final (Nevşehir)
13-15 Mayıs 2011	Sualtı Sporu	9 Eylül Üniversitesi
19-21 Mayıs 2011	Dans Kulübü	12.Dans Festivali-Boğaziçi Üniv.
29 Ekim 2011	Sualtı Sporu	Dalış Etkinliği
29 Ekim 2011	Dağcılık ve Doğa Keltepe Sporları Kulübü	Doğa Yürüyüşü

## Spor Şölenleri

- Tarih Aralığı : 16-22 Mayıs 2011
- Branşlar : Voleybol-Basketbol-Masa Tenisi-Satranç-Alan Tenisi-Kros-Hentbol-Badminton-Mini Golf-Atletizm-Halı Saha Futbol-Streetball
- Hakem Katılımları : 72 Hakem
- Sporcu Katılımı : 939 sporcu ( 658 Erkek-281 Bayan)



Spor Faaliyetlerine Katılım Sayıları				
	Katılman Spor Dalı Sayısı	Müsabakalara Katılan Kişi Sayısı	Kazanılan Madalya Sayısı	Milli sporcu Sayısı
Öğrenci	15	444	6	
Personel	1	132	3	
Toplam		576	9	

### Kültür Haftası ve Bahar Şenlikleri

- ✓ 16-22 Mayıs 2011 şenlik- 17. Kültür – Sanat Haftası : Konser-Halkoyunları-Sergi-Dinleti-Dans-Tiyatro- Gezi-Panayır-Kamp.
- ✓ 24.03.2011 tarihinde Müzik Kulübümüz tarafından “Türkülerin Dili” adı altında Konser düzenlenmiştir.( Devrek MYO)
- ✓ **Sanatçılar** Mustafa CECELİ – TNK- SILA ve Gece Ekibi
- ✓ **Konuklar** Prof.Dr.Üstün DÖKMEN, Prof.Dr.Serkan URANBEY, Bülent ÇOLAK, Ahmet SARSILMAZ

### Düzenlenen Konser ve Diğer Etkinlikler

- ✓ 04 Mart 2011-Şiir Dinletisi ve Halk Türküleri Programı-Serdar TUNCER ve Recai AGBABA
- ✓ 08-11 Mart 2011-SOSYAL ETKİNLİK-Ebru ve Hat Sanatı Programı-“Fuat BAŞAR ve Betül HUT”-Sosyal Sorumluluk Kulübü
- ✓ 09 Mart 2011-KONSER-Gitar Resitali- Öğrt.Gör.Dr.Ali ERİM-Abant İzzet Baysal Üniversitesi
- ✓ 09–16 Mart 2011 -“HEPİMİZ GÖNÜLLÜYÜZ” - Gençlik Değişim Projesi-Sosyal Sorumluluk Kulübü
- ✓ 10 Mart 2011-“TÜRKÜLERİN DİLİ”Devrek Meslek Yüksekokulu
- ✓ 12-13 Mart 2011-Robot Günleri Programı – Ankara-Robot Kulübü
- ✓ 18 Mart 2011 -Tuluyhan UĞURLU ve Ekibi- Piyano Konseri
- ✓ 19 Mart 2011-TİYATRO - Merkez Tiyatro Topluluğu
- ✓ 21 Mart 2011 Nevruz Bayramı Kutlama Etkinlikleri
- ✓ 28 Mart 2011-TİYATRO -“Kadınlık Bizde Kalsın”-Ereğli Eğitim Fak.Tiyatro Topluluğu
- ✓ 29 Mart 2011 -TİYATRO-“Ben Ulrike Bağırıyorum”-Merkez Tiyatro Topluluğu
- ✓ 30 Mart 2011 -KONSER-Bilinçli Gençlik Kulübü ile Türk Halk Müziği Topluluğu tarafından “Yaşlılar Haftası” için Konser
- ✓ 31 Mart 2011 -TİYATRO- “Rumuz GONCAGÜL”- Çaycuma MYO Tiyatro Topluluğu
- ✓ 07 Nisan 2011 -KONSER- Grup Sirius (Ankara)-Hymnos Kimya Kulübü
- ✓ 04 Mayıs 2011 -KONSER-Klasik Müzik Kulübü
- ✓ 09–13 Mayıs 2011 -FİLM GÖSTERİMİ-3.Geleneksel Açık hava Film Şenliği-Sinema Kulübü
- ✓ 16 Mayıs 2011–SERGİ -Yağlı Boya Resim Sergisi-Sibel ŞENLER (Ressam )
- ✓ 17 Mayıs 2011-TİYATRO -“Kaç Baba Kaç”-Merkez Tiyatro Topluluğu
- ✓ 18 Mayıs 2011 -TİYATRO-“Hastane”- Sağlık Hizmetleri MYO Tiyatro Topluluğu



- ✓ 19 Mayıs 2011 -TİYATRO -“Çıkılmaz Sokak”-Gökçebeş M.M.Ç. MYO Tiyatro Topluluğu
- ✓ 20 Mayıs 2011 -TİYATRO-“Ah Deli Vah Deli”- Devrek MYO Tiyatro Topluluğu
- ✓ 25 Mayıs 2011-KONSER-Klasik Müzik Kulübü
- ✓ 27 Mayıs 2011 -ŞAN KONSERİ-Klasik Müzik Kulübü
- ✓ 01 Haziran 2011 -ŞAN KONSERİ-Klasik Müzik Kulübü
- ✓ 07 Aralık 2011 -“Kadın ve Şiir”-Dr.Hilal KARAHAN-Genç Kalemler Edebiyat Kulübü
- ✓ 22 Aralık 2011-Film Gösterimi ve Söyleşi-İsa YILDIZ – Tuna ORHAN – Bora AKKAŞ-Sinema Kulübü
- ✓ 25.05.2011 tarihinde öğrencilerimizin ve bölge halkının katılımı ile “Simit Günü” düzenlenmiştir. ( Devrek MYO)
- ✓ Nevruz kutlamaları, 2. Ağaç Dikimi ve Aşure Günü Etkinliği, Seramik Sergisi, Doğal Tasarım Sergisi, Fotoğraflarla Atatürk’ün Zonguldak Sergisi (Gökçebeş MMÇ MYO)
- ✓ 15-21 Mart 2011 tarihleri arasında 1. Kültür,Spor ve Yoğurt Şenlikleri, 7 Mayıs 2011 tarihinde Yenice Şeker Kanyonuna doğa gezisi, 15 Mayıs 2011 tarihinde Devrek Bostan Düzü’ne gezi, 28-30 Mart 2011 tarihlerinde yüksekokul tiyatro kulübü öğrencilerinin hazırladıkları “Rumuz Goncagül” adlı tiyatro oyununun sergilenmesi (Çaycuma MYO)

### Öğrencilerimize Yönelik Konferanslar

- ✓ 02 Mart 2011-Özel Gereksinimli Bireye Sahip Aile Kaygı Durumları-Konulu Toplantı-Eğitim Kulübü
- ✓ 11 Mart 2011-“Mehmet Akif ERSOY Anma Programı”-Şiir Kulübü
- ✓ 16 Mart 2011-“Kerem Ali BOYLAN – Söyleşi “-Biyoloji Kulübü
- ✓ 23 Mart 2011 -“Bilginin Zihinde İşlenme Süreci”-Eğitim Kulübü
- ✓ 29 Mart 2011 -“Çağdaş Bir Gezginin Gezi Notları”-Edebiyat ve Tarih Kulübü
- ✓ 30 Mart 2011-“Sanat Edebiyat ve Çalışma Hayatı” Konulu Konferans- İktisat Kulübü
- ✓ 7-14 Nisan 2011 -“Kimyagerler Haftası”- Kimya Kulübü
- ✓ 06 Mayıs 2011 -“4. İktisadi ve İdari Bilimler Öğrencileri Kongresi”- İktisat Kulübü
- ✓ 11 Mayıs 2011-“Oğuz SAYGIN”-İnsan Kaynakları ve Kariyer Kulübü
- ✓ 25 Mayıs 2011 -Okutman Yücel NAMAL-Doğu KARAOĞUZ-“Kuvay-i Milliye Ruhuyla Bir Ömür”-Edebiyat ve Tarih Kulübü
- ✓ 30 Mayıs 2011 -Metin NİL-Vestel A.Ş. Elektronik ve Haberleşme ARGE Müdürü- Bilişim Kulübü
- ✓ 30 Mayıs 2011 -Etkin İletişim Eğitimi-Sosyal Politika Kulübü
- ✓ 27 Aralık 2011 -Prof.Dr.Yavuz UNAT-“Kültür ve Medeniyetimizin Bilimsel Mirası”-Bilim Tarihi ve Felsefesi Kulübü-Medeniyet Kültür Sanat ve Fikir Kulübü
- ✓ 28 Aralık 2011 -Doç.Dr.H.Tarik ŞENGÜL-Yrd.Doç.Dr.E.Atilla AYTEKİN-Sanayisizleşme Sorunu Karşısında Bölgeler: Zonguldak ve 5 Avrupa Bölgesi Üzerine Karşılaştırmalı Bir Değerlendirme”-Edebiyat ve Tarih Kulübü



#### 1.4. Proje bilgileri

Rektörlük Makamı oluru ile Yükseköğretim Kurumları Bütçelerinde Bilimsel Araştırma Projeleri İçin Tefrik Edilen Ödeneklerin Özel Hesaba Aktarılarak Kullanımı, Muhasebeleştirilmesi İle Özel Hesabın İşleyişine İlişkin Esas ve Usullerin 3 üncü maddesinin (ç) bendi uyarınca Bilimsel Araştırma Projeleri Koordinasyon Birimi Koordinatörü harcama yetkilisi olarak görev yapmaktadır.

Bilimsel ve Teknolojik Araştırma Projeleri ile ilgili her türlü mal ve hizmet alımlarında Gerçekleştirme Görevlisi görevi, proje yürütücüleri tarafından yürütülmektedir.

Bilimsel ve Teknolojik Araştırma Projeleri Birimi tarafından yürütülen 2010 yılından devreden ve 2011 yılında kabul edilen yeni proje sayılarını ve 2011 yılında yeni projelere verilen ödenek tutarlarını içeren bilgiler tablo şeklinde aşağıda sunulmuştur.

Bilimsel Araştırma Proje Sayısı					
PROJELER	2011				
	Önceki Yılda Devreden Proje	Yıl İçinde Eklenen Proje	Toplam	Yıl İçinde Tamamlanan Proje	2011 Yılı Verilen Toplam Ödenek (TL)
<b>DPT</b>	<b>1</b>	-	<b>1</b>	-	<b>3.220.000,00</b>
<b>TÜBİTAK</b>	<b>3</b>	<b>3</b>	<b>6</b>	<b>2</b>	<b>416.865,00</b>
<b>A.B.</b>	-	-	-	-	-
<b>BİLİMSEL ARAŞTIRMA PROJELERİ</b>	73	<b>53</b>	126	35	<b>1.528.901,00</b>
<b>YURTDIŞI KONGRE PROJELERİ</b>	-	<b>30</b>	<b>30</b>	30	<b>86.451,00</b>
<b>YURTDIŞI MAKALE BASIM DESTEK PROJELERİ</b>	-	<b>14</b>	<b>14</b>	14	<b>10.703,00</b>
<b>Toplam :</b>	77	100	177	81	<b>5.262.920,00</b>





KALKINMA BAKANLIĞI PROJESİ DEVAM EDEN PROJE								
SIRA NO	PROJENİN KONUSU	PROJE YÜRÜTÜCÜSÜ	PROJE NO	SÜRESİ (YIL)	PROJE BEDELİ (TL)	EK BÜTÇE (TL)	TOPLAM PROJE BEDELİ (TL)	2011 YILI TOPLAM BÜTÇE ÖDENEĞİ (TL)
1 -	Merkezi Laboratuvar	Prof. Dr. Mahmut ÖZER	2008K120940	2	8.000.000,00	1.480.000,00	9.480.000,00	3.220.000,00
						G. TOPLAM:	9.480.000,00	3.220.000,00

BİLİMSEL VE TEKNOLOJİK ARAŞTIRMA PROJELERİ (2011 YILI BİTEN PROJELER VE BÜTÇELERİ)							
SIRA NO	PROJENİN KONUSU	PROJE YÖNETİCİSİ		PROJE NO	TOPLAM BÜTÇE	TOPLAM SÜRE	Sonuç Raporunun geldiği Tarih
1	Benzimidazol-Substite Piridin Tipi Ligandların Metal Kompleksleri	Doç. Dr.	Abdurrahman ŞENGÜL	2010-13-02-03	10.000,00	2	07.01.2011
2	ZKÜ Öğretim Üye ve Elemanlarının Bilimsel Araştırma Çalışmalarını Desteklemek ve Geliştirmek İçin ODTÜ ve Diğer Araştırma Laboratuvarlarından Hizmet alımı	Prof. Dr.	İhsan TOROĞLU	2008-70-01-01	200.000,00	2	11.01.2011
3	Horlama ve Uyku Apnesi Olan Hastalarda Alerjik Rinit Prevalansı	Doç. Dr.	Fikret ÇINAR	2009-20-01-08	20.000,00	1	11.01.2011
4	Di-imin Ligantlarının Geçiş Metal Kompleksleri	Doç.Dr.	Abdurrahman ŞENGÜL	2007/3-13-02-01	79.260,00	2	17.01.2011
5	MekanikVentilatörde İzlenen Hastalarda Pro-BNP Düzeyi ve İnotrop İlaç İhtiyacı İlişkisi	Yrd. Doç. Dr	İbrahim Etem PİŞKİN	2010-20-01-14	1.100.000,00	2	13/01/2011 tarih 2011/01 nolu Komisyon Kararı Oluru ile İPTAL edilmiştir.
6	Kayaçların Delinebilirlik Özellikleri ile Aşındırıcılık ve Petrografik Özellikleri Arasındaki İlişkilerin Araştırılması (Eren SOYER Yüksek Lisans)	Yrd.Doç.Dr.	Olgay YARALI	2007/2.45.03.05	6.000,00	2	17.01.2011
7	Zonguldak Kent Merkezi Çevresinin Yüzey Deformasyonlarının Diferansiyel İnterferometri Tekniği İle İzlenmesi	Doç. Dr.	Şenol Hakan KUTOĞLU	2008-45-07-01	67.730,00	27 ay	18.01.2011
8	Mezoterapi ve Oksiterapisinin Flep Yaşayabilirliğine Etkisinin Araştırılması: Deneysel Çalışma	Prof. Dr.	Orhan BABUÇÇU	2008-01-01-09	15.500,00	1	21.01.2011
9	Venöz Yetmezlik Yaralarında Omentum Free Flebinin	Doç. Dr.	Orhan BABUÇÇU	2008-01-04.	160.000,00	1	21.01.2011



Bülent Ecevit Üniversitesi 2011 Yılı Faaliyet Raporu

	Kullanılması						
10	Karbon Kompozit Rüzgar Türbinlerinin Üretilmesi	Yrd. Doç. Dr.	Figen KAYA	2008-45-07-02	27.000,00	2	27.01.2011
11	Solunumsal Yoğun Bakım Ünitesinde İnvazif ve Noninvazif Mekanik Ventilasyon ile Takip Edilen Hastalarda Mortalite ve Morbiditeyi Etkileyen Faktörler	Doç.Dr.	Müge Meltem TOR	2007.01.03	292.350,00	3	28.01.2011
12	Taşkömür Havzasındaki Artık ve Aktif Tasman Oluşumlarının Yapılar ve Altyapı Tesisleri Üzerindeki Deformasyon Etkilerinin Araştırılması	Prof. Dr	Şenol KUŞÇU	2009-45-05-02	20.000,00	2	01.03.2011
13	Bölgesel Yenilebilir (Rüzgar+Güneş) Enerji Potansiyelinin Belirlenmesi ve Hibrit Enerji Santral Modeli Oluşturulması	Yrd. Doç. Dr.	Rıfat HACIOĞLU	2009-45-08-01	15.000,00	15 ay	14.03.2011
14	Sıçanlarda Testis İskemi Reperfüzyon Hasarı Üzerine Statinlerin Etkisi	Doç. Dr.	Zehra KURÇER	2008-01-01.	81.000,00	3	18.03.2011
15	Helikobakter Pylori Tedavisinin Serum Sitokin Düzeyleri Üzerine Etkisi	Doç. Dr.	Selim AYDEMİR	2008-01-01-13	16.000,00	1	30.03.2011
16	Zonguldak Bölgesinde sera Gazı Olarak Ozon Miktarının Belirlenmesi	Prof. Dr.	Yılmaz YILDIRIM	2008-45-10-03	10.940,00	32 ay	05.04.2011
17	Titreşim Analiz Cihazları Yardımı İle Arıza Analizi	Yrd. Doç. Dr.	Alper ÖZYİĞİT	2009-45-02-02	10.000,00	1,5	11/04/2011 tarih ve 2011/03 nolu Komisyon Kararı Oluru ile İPTAL edilmiştir.
18	Tip 2 Diyabetli Bireylerin Çocuklarında Kan CRP, TNF Alfa, Interlönin 6 ve Rezitin Düzeylerinin İnsülin Direnci ile İlişkisi	Yrd. Doç. Dr.	İ. Ethem PİŞKİN	2009-20-01-04	7.500,00	1	11.04.2011
19	Bazı Parabolik ve Kinetik Tip Denklemler İçin Ters Problemlerin Nümerik Çözümlerinin Araştırılması ve Uygulanması	Prof. Dr.	Arif AMİROV	2009-13-04-01	13.000,00	1,5	14.04.2011
20	Hidroksillenmiş Soya Yağı Polimeri ile NIPAM ın Redoks Polimerizasyonu Yoluyla PNIPAM-g-Polimerik Soya Graft Kopolimer Sentezi ve Fizikokimyasal Karakterizasyonu	Prof. Dr.	Baki HAZER	2010-13-02-07	10.000,00	1,5	18.05.2011
21	Elektrokimyasal Yöntemle İletken Polimer Sentezi, ATRP Tekniği ile Sıcaklığa ve pH'a Duyarlı Amfifilik Kopolimerlerin Sentezi ve Karakterizasyonu	Prof. Dr.	Şadi ŞEN	2010-13-02-01	48.000,00	1	20.05.2011
22	Fenil, Furil ve Benzotriazol Süstitüe Eterlerin Sentezi; Biyolojik Aktivitelerinin Araştırılması	Prof. Dr.	Özden ÖZEL GÜVEN	2010-13-02-05	10.000,00	2	13.06.2011
23	Edebiyat Öğretiminde Metinlerarası Bağlamda Kurgulanmış Yapıtların Kullanımı	Yrd. Doç. Dr.	Betül MUTLU	2009-12-00-02	9.670,00	1,5	13.06.2011
24	Farklı Malzemelerin Sürtünme Karıştırma Kaynağında Kaynak Bölgesinin Etüdü	Yrd. Doç. Dr.	Füsun MÜFTÜOĞLU	2009-45-02-06	9.000,00	18 ay	17.06.2011
25	Sementasyon Çeliklerinde Sertlik Derinliğinin Abrasif Aşınma Davranışına Etkisi	Yrd. Doç.Dr.	Handan BAYCIK	2009-45-02-01	134.000,00	2	01.07.2011



Bülent Ecevit Üniversitesi 2011 Yılı Faaliyet Raporu

26	Ereğli Halkının Belleğinde Cumhuriyet Bayramları	Yrd. Doç. Dr	Şinasi SÖNMEZ	2010-12-01-02	4.300,00	1	20.07.2011
27	Büyük Damar Aterosklerozuna Bağlı Akut İskemik İnme ile Başvuran Hastalarda PON1(L55M, Q192R) PON2 (C311S) ve PAF-AH (V279F) Gen Polimorfizmlerinin İlişkisi	Doç. Dr.	Ahmet DURSUN	2010-20-01-02	9.500,00	1	10.10.2011
28	AISI 8620 Sementasyon Çeliklerinde Sertlik Derinliğinin Abrasif Aşınma Davranışına Etkisi	Yrd. Doç. Dr.	Handan BAYCIK	2009-45-02-08	10.000,00	2	02.12.2011
29	Bazı Antioksidan Moleküler Etkileşimlerinin Kuantum Kimyasal Metodlarla İncelenmesi	Prof. Dr.	Haluk GÜVEN	2009-13-03-01	24.000,00	2	14.12.2011
30	Kuzey Anadolu Fayı İsmetpaşa Segmentindeki Creep Hızı Değişiminin İzlenmesi	Yrd. Doç. Dr.	Çetin MEKİK	2009-45-05-03	20.000,00	2	14.12.2011
31	Akut Akciğer Hasarında Periferik Benzodiazepin Reseptörlerinin Rolü	Prof. Dr.	Emine YILMAZ SİPAHİ	2010-42-01-01	10.000,00	1	19.12.2011
32	Biyomoleküler Yapıların Similasyon Yöntemleri ile İncelenmesi	Yrd. Doç. Dr.	Kadir DEMİR	2009-13-03-03	20.000,00	2	22.12.2011
33	Nedeni Bulunamayan Demir Eksikliği Anemi Olgularında Manyetik Rezonans (MR) Enteroklizis ile Çift Balon Enteroskopinin Karşılaştırılması	Prof. Dr.	Yücel ÜSTÜNDAĞ	2010-20-01-16	150.000,00	1	28.12.2011
34	Glokom Progresyonunun Guided Progression Analser (GPA) Programı ve Spektral Domain Optik Koherens Tomografi (OKT) ile Değerlendirilmesi	Yrd. Doç. Dr.	Sılay CANTÜRK UĞURBAŞ	2010-20-01-15	170.000,00	1	29.12.2011
35	Toplum ve Hastane Kaynaklı Stafilokok İzolatlarında İndüklenebilir Klindamisin Direnci	Yrd. Doç. Dr.	Elif AKTAŞ	2010-20-01-11	20.000,00	1	30.12.2011



**BİLİMSEL VE TEKNOLOJİK ARAŞTIRMA PROJELERİ (2011 YILI KABUL EDİLEN PROJELER VE BÜTÇELERİ)**

SIRA NO	PROJENİN KONUSU	PROJE YÜRÜTÜCÜSÜ	PROJE NO	TOPLAM BÜTÇE	TOPLAM SÜRE	PROJENİN BİTİŞ TARİHİ
1	Zonguldak Karaelmas Üniversitesi Ahmet Erdoğan Sağlık Hizmetleri Meslek Yüksekokulu Tıbbi Hizmetler ve Teknikler Bölümü Klinik Uygulama Eğitim Laboratuvarının Kurulması	Yrd. Doç. Dr. Yunus Emre YANDI	2011-M7-71-01	10.950,00	1	14.01.2012
2	Mekanik Ventilatörde İzlenen Hastalarda Pro-BNP Düzeyi ve İnotrop İlaç İhtiyacı İlişkisi	Yrd. Doç. Dr. İbrahim Etem PİŞKİN	2011-20-00-01	651.590,00	2	22.04.2013
3	Zonguldak Karaelmas Üniversitesi Çevre Mühendisliği Bölümü Laboratuvar Alt Yapısının Geliştirilmesi	Prof. Dr. Yılmaz YILDIRIM	2011-17-17-01	148.500,00	1	22.04.2012
4	Zonguldak Karaelmas Üniversitesi Jeodezi ve Fotogrametri Mühendisliği Bölümü Ölçme Tekniği Laboratuvarı Alt Yapısının Geliştirilmesi	Prof. Dr. Şenol KUŞÇU	2011-17-12-01	118.000,00	1	22.04.2012
5	5-Lipooksijenaz İnhibitörü Zileuton ve Lökotrin Reseptör Antagonisti Montelukast'ın İskemi/Reperfüzyon ile Uyarılan Aritmler Üzerine Etkisi	Yrd. Doç. Dr. Ersöz GONCA	2011-10-06-01	29.708,00	21 ay	22.01.2013
6	Güreş Eğitim Merkezlerindeki Adolesan Sporculara Ait Büyüme-Gelişme, Metabolik ve Hormonal Parametrelerdeki Değişikliklerin Araştırılması	Yrd. Doç. Dr. Mustafa GÜMÜŞ	2011-Y1-00-01	42.000,00	1	30.05.2012
7	Sıçan İnce Barsak İskemi Referfüzyon Modelinde Agmatinin Etkileri	Doç. Dr. Hale SAYAN ÖZAÇMAK	2011-20-00-02	19.861,00	1	13.06.2012
8	Çocukluk Çağı Lenfadenopatilerinde Tanısal Yaklaşım	Yrd. Doç. Dr. Nazmiye YÜKSEK	2011-20-00-03	14.500,00	1	13.06.2012
9	Resolvin E1'in Ratlarda Cerulein ile Oluşturulan Akut Pankreatite ve Bağlı Akciğer Hasarı Üzerine Etkisi	Doç. Dr. Fatma A. GÜLTEKİN	2011-20-00-04	10.000,00	1	13.06.2012
10	Anestezi Uygulamalarının Serum Selenyum, Bakır, Çinko, Demir Seviyesi ve Antioksidan Kapasite Üzerine Etkileri	Doç. Dr. Hilal AYOĞLU	2011-20-00-05	16.076,00	2	13.06.2013
11	Ozonla Ön Koşullamanın Preoperatif Radyoterapi Alan Ratlarda Kolon Anstomozu İyileşmesi Üzerine Etkisi	Doç. Dr. Ali Uğur EMRE	2011-20-00-06	8.032,00	1	13.06.2012
12	Çocuklarda Demir Eksikliği Anemisinin Nötrofiller Üzerine Etkisi	Yrd. Doç. Dr. Nazmiye YÜKSEK	2011-20-00-07	11.150,00	1,5	13.12.2012
13	Pseudomonas Aeruginosa İzolatlarının Antibiyotiklere Direnç Mekanizmalarında Aktif Atım Pompaları ve Porin Proteinlerinin Etkisinin Araştırılması	Doç. Dr. Canan KÜLAH	2011-20-00-08	19.934,00	1	13.06.2012
14	Sepsis ve Sistemik İnflamatuvar Yanıt Sendromlu Hastalarda Selenyum, Bakır, Çinko, Demir Seviyeleri	Doç. Dr. Hilal AYOĞLU	2011-20-00-09	5.988,00	2	13.06.2013



Bülent Ecevit Üniversitesi 2011 Yılı Faaliyet Raporu

15	Helicobacter Pylori Enfeksiyonlu Çocuklarda Klasik Tedaviye Eklenen Hindiba İnülini İlaveli Bifidobacterium Lactisin Etkileri	Yrd. Doç. Dr.	Gonca Handan ÜSTÜNDAĞ	2011-20-00- 10	3.960,00	1	13.06.2012
16	Diyabetik Sıçanlarda Eschrichia Coli Lipopolisakadi ile Oluşturulan Deneysel Periodontitis Üzerine Melatoninin Etkisi	Doç. Dr.	Zehra KURÇER	2011-20-00- 11	9.220,00	1,5	13.12.2012
17	Deneysel Karaciğer İskemi Referfüzyon Hasarında Erdosteine'in Etkisi	Doç. Dr.	Kemal KARAKAYA	2011-20-00- 12	1.105,00	1	13.06.2012
18	Malignite Nedeni İle Opere Edilecek Hastalarda Anestezinin Selenyum, Bakır, Çinko, Demir Seviyeleri Üzerine Etkileri	Doç. Dr.	Hilal AYOĞLU	2011-20-00- 13	5.988,00	2	13.06.2013
19	Tıkanma Sarılıklı Ratlarda Fosfodiesteraz III İnhibitorünün Karaciğer Hasarına Etkisi	Doç. Dr.	Gül Deniz KARADENİZ ÇAKMAK	2011-20-00- 14	742,00	1	13.06.2012
20	Kalça Osteoartritli Hastalarda Vit-D Reseptör Gen Analizi	Doç. Dr.	Selda SARIKAYA	2011-20-00- 15	8.245,00	1	13.06.2012
21	Gebe Kadınlarda HPV Sıklığının Araştırılması	Prof. Dr.	Mehmet İbrahim HARMA	2011-20-00- 16	20.000,00	2	13.06.2013
22	Total Kalça Operasyonlarına Giren Yaşlı Hastalarda Serebral Oksijen Saturasyonu Değişiklikleri	Yrd. Doç. Dr.	Rahşan Dilek OKYAY	2011-20-00- 17	8.500,00	2	13.06.2013
23	Kronik Aktif Hepatit C Olgularında Serum Adiponektin ve Leptin Seviyeleri ile İnsülin Rezistansının Peginterferon ve Ribavirin Tedavisine Etkisi	Prof. Dr.	Yücel ÜSTÜNDAĞ	2011-20-00- 18	3.218,00	2	13.06.2013
24	Sığ Tünellerde Duraylılığı Etkileyen Faktörlerin ve Yenilme Mekanizmalarının İncelenmesi	Prof. Dr.	Hasan GERÇEK	2011-17-11- 01	10.000,00	1	13.06.2012
25	Düşük Karbonlu ferrokrom Cürufurlarından ferrokrom Kazanımı	Prof. Dr.	Sait KIZGUT	2011-17-11- 02	9.854,00	1	13.06.2012
26	Galeri Veya Tünel Patlamalarında Orta Çekme Düzenlerinin Görgül ve Sayısal Yöntemlerle Modellenmesinin Arazi Uygulamalarıyla İrdelenmesi	Doç. Dr.	Tuğrul ÜNLÜ	2011-17-11- 03	18.398,00	2	13.06.2013
27	Çan Yeniçeri Yer altı Linyit Ocağı (Çanakkale) Killerinin Şişme Davranışının İncelenmesi	Yrd. Doç. Dr.	M. Erdinç BİLİR	2011-17-11- 04	9.833,00	1	13.06.2012
28	Tek Saç Testi (Single Sheet Tester – SST) Yöntemi ile Nüve Malzemelerin Manyetik Kayıplarının Ölçülmesi	Yrd. Doç. Dr.	Zehra SARAÇ	2011-17-15- 01	10.000,00	2	13.06.2013
29	Titreşim Analizi Yöntemleriyle Rulmanlarda Hasar Tespiti	Doç. Dr.	H. Alper ÖZYİĞİT	2011-17-10- 01	10.000,00	1,5	13.12.2012
30	Gökgöl Mağarası Duraylılığının Analitik ve Sayısal Çözümleme Yöntemleriyle Değerlendirilmesi	Yrd. Doç. Dr.	Melih GENİŞ	2011-17-11- 05	6.691,00	1,5	13.12.2012
31	Zonguldak Bölgesinde PAH Bileşiklerinin Kuru Çökeltme Miktarlarının Belirlenmesi	Prof.	Yılmaz YILDIRIM	2011-17-17-	9.994,00	2	13.06.2013



Bülent Ecevit Üniversitesi 2011 Yılı Faaliyet Raporu

		Dr.		02			
32	Zonguldak İli Kemirici Türlerinin ve Yayılışlarının Belirlenmesi	Prof. Dr.	Mustafa SÖZEN	2011-10-06-02	9.879,00	1	13.06.2012
33	Zonguldak İli Insectivora (Böcekçiller) ve Chiroptera (Yarasalar) Türlerinin ve Yayılışlarının Belirlenmesi	Prof. Dr.	Mustafa SÖZEN	2011-10-06-03	9.997,00	1	13.06.2012
34	Polilaktat Esaslı Amfifilik Polimerlerin Sentezi ve Karakterizasyonu	Prof. Dr.	Baki HAZER	2011-10-03-01	10.000,00	2	13.06.2013
35	Polistiren – g – Soya Polimerlerden Gözenekli Polistiren Mikrokürelerin Sentezi ve Karakterizasyonu	Prof. Dr.	Baki HAZER	2011-10-03-02	10.000,00	2	13.06.2013
36	MOF Türevleri Üzerine Karbondioksit ve Hidrojen Adsorpsiyonu	Prof. Dr.	Türkan KOPAÇ	2011-10-03-03	19.759,00	1	13.06.2012
37	Tiyofen ve Tiyofen Türevlerinin Çeşitli Çözücü ve Elektrolit Sisteminde Elektrokimyasal Sentezi ve Karakterizasyonu	Prof. Dr.	Şadi ŞEN	2011-10-03-04	10.000,00	2	13.06.2013
38	1,2,4- Triazol Halkası İçeren $\alpha$ -benzil Substitüe $\alpha$ -aminoalkol ve $\beta$ - aminoasitlerin Sentezi; Biyolojik Aktivitelerinin Araştırılması	Prof. Dr.	Özden ÖZEL GÜVEN	2011-10-03-05	20.000,00	1	13.06.2012
39	Ornidazolun Galleria Mellonella L (Lepidoptera: Pyralidae)'nın Bazı Biyolojik ve Biyokimyasal Parametrelerine Etkisi	Prof. Dr.	Kemal BÜYÜKGÜZEL	2011-10-06-04	10.000,00	1	13.06.2012
40	Diritromisin'in Galleria Mellonella L.(Lepidoptera: Pyralidae)'nın Bazı Biyolojik ve Biyokimyasal Özelliklerine Etkisi	Prof. Dr.	Kemal BÜYÜKGÜZEL	2011-10-06-05	10.000,00	2	13.06.2013
41	Bazı Metal Komplekslerinin DNA ile Etkileşimlerinin İncelenmesi	Yrd. Doç. Dr.	Burak ÇOBAN	2011-10-03-06	10.000,00	2	13.06.2013
42	Benzimidazol İçeren N-Donör Ligantların Sentezi ve Metal Kompleksleri	Prof. Dr.	Abdurrahman ŞENGÜL	2011-10-03-07	20.000,00	2	13.06.2013
43	N- Heterosiklik Ligantların Sentezi ve Metal Kompleksleri	Prof. Dr.	Abdurrahman ŞENGÜL	2011-10-03-08	20.000,00	2	13.06.2013
44	Abant Dağları Epifitik Bryofit Flora ve Vejetasyonunun Araştırılması	Doç. Dr.	Güray UYAR	2011-10-06-06	17.438,00	2	13.06.2013
45	Bolu – Yukarı Gerede Vadisi Bryofit Florası	Doç. Dr.	Güray UYAR	2011-10-06-07	9.791,00	2	13.06.2013
46	Yeni Tip Amfifilik Linerler ve Yıldız Blok Kopolimerlerin Sentezi Seçici, Çözücülerdeki Kendiliğinden Yapılanmaları ve Protein Adsorpsiyon Özelliklerinin İncelenmesi	Doç. Dr.	Hülya ARSLAN	2011-10-03-09	10.000,00	2	13.06.2013
47	Fosfat İyonlarının Belirlenmesi	Doç. Dr.	Mehmet AKYÜZ	2011-10-03-10	10.000,00	2	13.06.2013
48	Suda Çözünebilir Sülfolu Dimin Ligantlarının Sentezi ve bu Ligantlar ile Yeni Metal Komplekslerinin Eldesi	Yrd. Doç. Dr.	Emre HANHAN	2011-10-03-11	10.000,00	1	13.06.2012
49	Yeni İki Çekirdekli Pd(II) Komplekslerinin Suzuki Reaksiyonu Üzerine Etkilerinin İncelenmesi	Yrd. Doç.	Emre HANHAN	2011-10-03-12	10.000,00	2	13.06.2013



Bülent Ecevit Üniversitesi 2011 Yılı Faaliyet Raporu

		Dr.					
50	Çeşitli Boyar Maddelerin Termik Santral Uçucu Külleri Üzerine Adsorpsiyonun İncelenmesi	Yrd. Doç. Dr.	Jülide YENER	2011-10-03-13	10.000,00	1	13.06.2012
51	Ksantotoksinin Galleria Mellonella L.(Lepidoptera: Pyralidae)'nin Bazı Biyolojik ve Biyokimyasal Parametrelerine Etkisi	Yrd. Doç. Dr.	Ender BÜYÜKGÜZEL	2011-10-06-08	10.000,00	1	13.06.2012
52	Besinsel Borik Asit ve Fruktoz Karışımlarının Galleria Mellonella L.(Lepidoptera: Pyralidae) Üzerine Biyolojik ve Oksidatif Etkileri	Yrd. Doç. Dr.	Ender BÜYÜKGÜZEL	2011-10-06-09	10.000,00	1	13.06.2012
53	Borik Asitin Drosophila Melanogasterin Bazı Biyolojik Özellikleri ve Antioksidan Enzim Aktiviteleri Üzerine Etkisi	Yrd. Doç. Dr.	Ender BÜYÜKGÜZEL	2011-10-06-10	20.000,00	1,5	13.12.2012
				GENEL TOPLAM:	1.528.901,00		

DPT PROJELERİ YILLAR İTİBARI İLE TAMAMLANAN PROJELER

SIRA NO	PROJENİN KONUSU	PROJE YÜRÜTÜCÜSÜ		PROJE NO	BÜTÇESİ	BİTİRİLDİĞİ YIL
1	Fıstık Çamının Erken Tohum Vermesi Yönteminin Belirlenmesi	Prof. Dr.	Harzemşah HAFIZOĞLU	95K 120550	3.493	2002
2	Safranın Korunması Ve Üretim Tekniklerinin Geliştirilmesi	Prof. Dr.	Hasan VURDU	95K 120550	1.331	1998
3	Batı Karadeniz Bölgesi Zemin Hareketlerinin İncelenmesi	Prof. Dr.	Erdal KOÇAK	96K 121820	4.150	1999
4	Zonguldak Kömürleri Kok Teknolojisi Geliştirilmesi	Prof. Dr.	Erdoğan YİĞİT	96K 121830	4.730	1999
5	Kömürden Pilot Ölçekte Biriket Üretim	Prof. Dr.	Erdoğan YİĞİT	97K 122450	11.500	2000
6	Yüksek Basıncılı Hava Patlamalı Kazı Sisteminin Değişik Pano Dizaynlarına Uygulanması	Doç. Dr.	Nuri Ali AKÇIN	97K 122460	5.250	2000
7	Çates Küllerinden Yapı Malzemesi Üretimi ve Zonguldak Çevresinde Kullanım Olanaklarının Araştırılması	Yrd. Doç. Dr.	Sait KIZGUT	97K 122470	9.050	2000
8	Karabük Hava Kirlilik Haritası	Doç. Dr.	İbrahim KADI	98K 123170	13.900	2002
9	Kaya Saplamları Ve Kablolü Saplamlarının Uygulama Olanaklarının Araştırılması	Prof. Dr.	Yadigar MÜFTÜOĞLU	98K 123180	26.317	2002



Bülent Ecevit Üniversitesi 2011 Yılı Faaliyet Raporu

10	Atık Sulardaki Organik Kirleticilerin Absorbsiyonu	Doç. Dr	Türkan KOPAÇ	98K 123190	13.819	2002
11	Batı Karadeniz Taşkömür Havzası Refrakter Kil Varlığının Değerlendirilmesi	Yrd. Doç. Dr.	Dilek ÇUHADAROĞLU	98K 123200	100.669	2002
12	Zonguldak Kömürlerinden Plot Ölçekte Aktif Karbon Üretilmesi	Doç. Dr	İhsan TOROĞLU	2000K 120470	19.827	2002
13	Kendiliğinden Yanma Ürünü Gazların İncelenmesi	Prof. Dr.	Vedat DİDARİ	2001K 121260	8.360	2002
14	Nanoyapılı Malzemelerde Hidrojen Depolanması	Prof. Dr.	Türkan KOPAÇ	2002K 120640	97.027	2004
15	Ormancılıkta Mekanizasyon Çalışmalarının Ergonomik Açından Değerlendirilmesi	Doç. Dr.	Metin TUNAY	2003K 121110	14.664	2006
16	Dinamik Sistemlerin Salınımlarının Azaltılması ve Bulanık Mantık Temelli İşaret Şekillendirici Geliştirme	Yrd. Doç. Dr.	Sırrı Sunay GÜRLEYÜK	2003K121110	20.000	16.01.2007
17	Bartın Yöresi Aphidoidea türleri Üzerine Araştırmalar	Doç.Dr.	Azize Toper KAYGIN	2003K121110	18.000	28.02.2007
18	Yenice- Bakras Orijin Karaçam Tohum Bahçesinde Polen ve Tohum Özellikleri Yönünden Klonal Farklılıklar	Prof. Dr	Korhan TUNÇTANER	2003K 121110	23.000	28.02.2007
19	PWM Voltaj Uyarımı Altında Meydana Gelen Eksra güç kayıplarının Toreitsel Elektromanyetik Nüveler Kullanılarak Araştırılması	Yrd. Doç. Dr.	Nedim TUTKUN	2003K 121110	11.821	29.09.2007
20	Hipo-ötektik Al-Si Bazlı Alaşımlarda Yarı-Katı İşleme (Tikso-Kalıplama) Yeni metal Matris Kompozit Üretimi	Yrd. Doç. Dr.	Dursun ÖZYÜREK	2003K121110	124.000	05.11.2007
21	İçten Yanmalı Bir Motorda Elektro-Mekanik Valf (EMV) Uygulaması	Yrd. Doç. Dr.	Bülent ÖZDALYAN	2003K121110	67.900	16.11.2007
22	Borlu Bileşiklerin Lamine Ağaç Malzemenin Mekanik Özelliklerine Etkileri	Yrd. Doç. Dr.	Ayhan ÖZÇİFÇİ	2003K121110	147.000	29.01.2008
23	Şişen Kayaçların Üç eksenli Şişme Davranışlarının Belirlenmesi	Yrd. Doç. Dr.	Erdinç BİLİR	2003K 121110	18.000	31.12.2005
24	Bioaktif Aminlerin Belirlenmesi için Analitik Metodların Geliştirilmesi	Yrd. Doç. Dr.	Mehmet AKYÜZ	2003K121110	91.000	31.12.2008
25	Zonguldak Yöresi Kömürlerinden Elde Edilen Karbon Yapılar ve Farklı Yapıdaki Karbon Nano Tüplerin Gaz ve Sıvı Adsorpsiyon Özelliklerinin Araştırılması	Prof. Dr	Türkan KOPAÇ	2003K121110	320.000	07.01.2008
26	Vakumlama Tekniği ile çeşitli Yalıtım malzemeleri Kullanılarak Yüksek Performanslı Yalıtım Malzemelerinin Üretimi	Prof.Dr.	Etem Sait ÖZ	2003K121110	25.000	07.01.2008





DPT PROJELERİ DEVAM EDEN PROJELER								
SIRA NO	PROJENİN KONUSU	PROJE YÜRÜTÜCÜSÜ	PROJE NO	SÜRESİ (YIL)	PROJE BEDELİ (TL)	EK BÜTÇE (TL)	TOPLAM PROJE BEDELİ (TL)	TOPLAM HARCAMA (TL)
1 -	Merkezi Laboratuvar	Prof. Dr. Mahmut ÖZER	2008K120940	2	8.000.000,00	1.053.000,00	9.053.000,00	4.595.245,61

TÜBİTAK PROJELERİ 2005 - 2011 YILINDA BİTEN PROJELER										
SIRA NO	PROJENİN KONUSU	PROJE YÜRÜTÜCÜSÜ		PROJE NO	Proje Başlangıç Tarihi	SÜRESİ (AY)	Proje Bitiş Tarihi	TOPLAM BÜTÇE	TOPLAM HARCAMA	KALAN ÖDENEK
1	Doğal ve Sentetik Biyobozunur Polimerler Kullanılarak Gıda Ambalaj Malzemelerinin Elde Edilmesi ve Uygulama Alanlarına yönelik Olarak Özelliklerinin Geliştirilmesi	Prof. Dr.	Baki HAZER	104M128	15.04.2005	36	15.04.2008	77.100	77.094,83	5,17
2	Doğal Gaz Depolama Amaçlı Yer altı Tuz Çözelti Açıklıklarının Farklı İşletme Koşulları Altında Duraylılığın İncelenmesi	Yrd. Doç. Dr.	Ahmet ÖZARSLAN	104M132	15.04.2005	30	15.10.2007	25.080	24.929,66	150,34
3	pH Değişikliğine Bağlı olarak Suda Çözünebilir N-heterosiklik Geçiş Metal Komplekslerinin Sentezi ve Katalitik Özelliklerinin İncelenmesi	Yrd. Doç. Dr.	Ayfer MENTEŞ	104T364	01.05.2005	30	01.11.2007	71.000	66.452,87	4.547,13
4	Tek Eksenli Şişme Bağlantısı ile Üç Eksenli Şişme Bağlantısı Arasındaki İlişkinin Belirlenmesi	Yrd. Doç. Dr.	Erdinç BİLİR	104M198	15.04.2005	54	15.10.2009	86.225	83.194,82	3.030,18



Bülent Ecevit Üniversitesi 2011 Yılı Faaliyet Raporu

5	Zonguldak Şehir Atmosferinde Uçucu Organik Bileşiklerden Kaynaklanan Hava Kirliliğinin İncelenmesi	Yrd. Doç. Dr.	Yılmaz YILDIRIM	104I097	15.04.2005	24	15.04.2007	18.400	17.769,09	630,91
6	Batı Karadeniz Bölgesi Ekoturizm Olanaklarının Araştırılması ve Batı Karadeniz Bölgesinde Ekoturizmin Geliştirilmesi	Yrd. Doç. Dr.	Nuray TÜRKER	104Y060	15.04.2005	48	15.04.2009	98.700	62.200,30	36.499,70
7	Mekanize Kazıda Kayaçların Petrografik Özellikleri ile Delinebilirlik ve Aşındırıcılık Özellikleri Arasındaki İlişkilerin İncelenmesi	Yrd. Doç. Dr.	Olgay YARALI	104M437	15.04.2005	24	15.04.2007	85.800	85.789,50	10,50
8	Bazı Salep Türlerinin Buldukları Yetiştirme ortamına ait Mantar Florası	Yrd. Doç. Dr.	Ömer KARA	105O530	01.08.2006	36	01.08.2009	216.100	162.104,33	53.995,67
9	Kadmiyum ve Gümüş İyonlarının Destekli Sıvı Membran Sistemlerinde Taşınımını Etkileyen Parametrelerin Bir Taşınım Modeli Kullanılarak İncelenmesi	Yrd. Doç. Dr.	Süreyya ALTIN	106Y085	01.08.2006	24	01.08.2008	89.184	81.521,34	7.662,66
10	Batı Karadeniz'deki Tarihi Evlerde Ağaç Malzemede Zarar Yapan Etmenlerin Belirlenerek, Bu Evlerin Korunma ve Süreklilik Olanaklarının Araştırılması	Doç. Dr.	Azize TOPER KAYGIN	106O759	01.01.2007	36	01.01.2010	171.230	85.966,68	85.263,32
11	OPAC Kullanıcılarının Bilgi Arama Stratejilerinin Analizi	Yrd. Doç. Dr.	Necip Erol OLCAY	105K225				26.504	23.609,88	2.894,12
12	Dünya Balarısı Alttürlerinin Geometrik Morfometrik Yöntemiyle Analizi	Doç. Dr.	İrfan KANDEMİR	107T154	01.07.2007	24	01.07.2009	86.754	83.522,43	3.231,57
13	Bartın İlinde Yaban Hayatı Kaynaklarını Korumanın ve Avlanma Hizmetinin Ekonomik Değerinin Belirlenmesi	Yrd.Doç. Dr.	Güven KAYA	107O072	15.07.2007	18	15.01.2008	62.715	42.875,79	19.839,21



Bülent Ecevit Üniversitesi 2011 Yılı Faaliyet Raporu

14	Biyolojik-Kraft Kağıt Hamuru Üretiminde Bor Bileşiklerinin Kullanımı	Prof. Dr.	Hüdaverdi EROĞLU	107M208	01.09.2007	30	01.03.2010	215.769	211.436,58	4.332,18
15	Beyaz Işık Girişimölçeri ile Malzemelerde Fiziksel Etkilerle Meydana Gelen Kırılma İndeksi Değişimlerinin Ölçülmesi	Yrd.Doç. Dr.	Zehra SARAÇ	107T531	01.10.2007	24	01.10.2009	122.300	105.150,01	17.149,99
16	Türkiye'de Doğal Olarak Yetişen İğne Yapraklı Ağaç Kozalaklarının Kimyasal Bileşimi,Lifsel Özellikleri ve Yararlanma İmkanları	Prof. Dr.	Harzemşah HAFIZOĞLU	107O352	15.10.2007	36	15.10.2010	245.140	228.842,76	16.297,24
17	Yüksek Spesifik Mukavemet Gerektiren Mühendislik Uygulamaları İçin Alternatif Kompozit Üretim Tekniğinin Geliştirilmesi ve Ülke Çapında Yaygınlaştırılması	Yrd. Doç. Dr.	Hayrettin AHLATÇI	107M026	01.09.2007	24	01.09.2009	151.980	101.416,42	50.563,58
18	Orman Kaynaklarının Bütünleşik İşlevsel Yönetim Planlaması	Prof. Dr.	İsmet DAŞDEMİR	107O787	01.03.2008	30	01.09.2010	39.010	22.294,38	16.715,62
19	Yeni Altın (III) Komplekslerinin Sentezi ve bu Komplekslerin MMA Polimerizasyonuna Etkileri	Dr.	Murat Emre HANHAN	108T240	15.05.2008	6	15.11.2008	15.000	15.000,00	0,00
20	Kronik Serebral Hipoperfüzyon ile Oluşturulan Kognitif Bozukluklarda Peroksizom Poliferatörü ile Aktiflenen Gama Reseptör Aktivasyonunun Etkilerinin İncelenmesi	Doç. Dr.	Hale SAYAN	108S114	15.08.2008	12	15.08.2009	20.000	18.532,26	1.467,74
21	Türkiye'de Orman Endüstri Ürünleri Üretim, İthalat ve İhracatının Ekonometrik Modellemesi ve Tahmini	Prof. Dr.	Selman KARAYILMAZLAR	108O416	15.11.2008	18	15.05.2009	27.700	5.239,00	22.461,00



Bülent Ecevit Üniversitesi 2011 Yılı Faaliyet Raporu

22	Sıcaklığa Duyarlı Altın veya Gümüş Nanoparçacıkları İçeren Poli (Linoleik Asit) - G - Poli (N-İsopropilakrilamid) ve Poli (Linolenik Asit) -G Poli (n-İsopropilakrilamid) Graft Kopolimerlerin Sentezi ve Karakterizasyonu	Dr.	Abdülkadir ALLI	109T029	01.06.2009	12	01.06.2010	25.000	25.000,00	0,00
23	Batı Küre Dağları Briyofit Florası	Doç. Dr.	Güray UYAR	107T669	15.03.2008	30	15.09.2010	68.039,00	68.038,52	0,48
24	Altın Nanoparçacıkları İçeren Isıya Duyarlı Poli (N-İsopropil Akril Amid) ve Polietilen Glikol Asılı Yan Gruplara Sahip Yeni Polipropilen Amfifilik Kopolimerlerin Sentezi ve Karakterizasyonu	Prof. Dr.	Baki HAZER	108T423	01.12.2008	24	01.12.2010	119.420,00	95.966,00	23.454,00
25	Sakarya ili Sanayi Bölgesinin Yakın Çevresinde ve Şehir Merkezinde Oluşturduğu Atmosferik Ağır Metal Birikim Seviyelerinin bir Biyomonitör Karayosunu ve Toprak Örnekleri Üzerine Araştırmalar	Doç. Dr.	Güray UYAR	108Y324	01.03.2009	12	01.03.2010	25.000,00	25.000,00	0,00
26	Fotokromik 2,3- Bis (Fenil - Tiyozol) - 1,4 Naftokinon Türevlerinin Sentezi	Doç. Dr.	Mahmut KÖSE	209T117	01.04.2010	12	01.04.2011	24.974,00	23.404,92	1.569,08
27	Atmosferik Partiküllerdeki Nitrozaminlerin Belirlenmesi	Doç. Dr.	Mehmet AKYÜZ	109T569	01.12.2010	12	01.12.2011	25.000,00	24.991,59	8,41



2011 YURTDIŞI KONGRE DESTEĞİ PROJELERİ

SIRA NO	PROJENİN KONUSU	PROJE YÖNETİCİSİ VE PROJEDEN YURTDIŞINA GİDECEK KİŞİ		Yurtdışına Gidecek Olanın Yabancı Dil Puanı	PROJE NO	TOPLAM BÜTÇE (TL)	TOPLAM HARCAMA	KALAN ÖDENEK	SÜRESİ (GÜN) (yurtiçi süresi hariç)	Yurtdışında görevli olunan Tarihler	Gidilecek Ülke	Protokol Süresi Projenin Bitiş Tarihi	Proje Sonuç Raporlarının Teslim Tarihi	Bağlı Olduğu Fakülteler
1	İngilizce Dili Öğretiminde Bağlamsal Kelime Çıkarım Stratejileri ve İngilizce Okumaya Karşı Tutumlar	Yrd. Doç. Dr.	Mustafa GÜMÜŞ (Okutman Demet KULAÇ)	(KPDS) 96,00	2011-YDP-00-01	3.465,00	3.465,00	0,00	5	16-19 Mart 2011	ABD	25.08.2011	18.04.2011	Rektörlük
2	Kesişen Sığ Tünellerin Duraylılığının Sayısal Çözümlerle Değerlendirilmesi	Yrd. Doç. Dr.	Melih GENİŞ	(ÜDS) 71,25	2011-YDP-17-01	4.000,00			3	09-11 Mayıs 2011	Avustralya	25.08.2011	30/05/2011 tarih ve 2011/05 nolu Komisyon Kararı Oluru ile İPTAL	Mühendislik
3	Sürekli Dalgacık Dönüşümü ile Hesaplanan Faz Bilgisini Kullanan Sayısal Hologramlardan Üç Boyutlu Nesnenin Optiksel Olarak Elde Edilmesi	Yrd. Doç. Dr.	Zehra SARAÇ	(ÖSYM) 65,00	2011-YDP-17-02	3.430,00	3.166,16	263,84	5	18-21 Nisan 2011	Çek Cumhuriyeti	25.08.2011	28.04.2011	Mühendislik
4	Türkiye’de Küçük Hidroelektrik Enerji Kaynağı Olarak İçme Suyu Hatları: Edremit için Örnek Bir Çalışma	Doç. Dr.	Serhat KÜÇÜKALİ	(ÜDS) 88,75	2011-YDP-17-03	2.500,00			3	08-13 Mayıs 2011	İsveç	12.10.2011	20/07/2011 tarih ve 2011/08 nolu Komisyon Kararı Oluru ile	Mühendislik



Bülent Ecevit Üniversitesi 2011 Yılı Faaliyet Raporu

													İPTAL	
5	Isı Şok Proteinlerinin Tümör İstilasındaki Etkisinin Matematiksel Modellemesi ve Nümerik Simülasyonları	Yrd. Doç. Dr.	Gülnehal MERAL	(ÜDS) 88,75	2011-YDP-10-01	3.200,00	3.200,00	0,00	5	28 Haz.-02 Tem. 2011	Polonya	12.10.2011	05.07.2011	Fen-Edebiyat
6	Türkiye’de Özgün Baskı Resim Sanatı ve Örnek Bir Uygulama Çalışması	Prof. Dr.	Güler AKALAN	(ÜDS) 68,75	2011-YDP-27-01	4.000,00	3.208,79	791,21	3	15-25 Mayıs 2011	Ukrayna	12.10.2011	08.06.2011	Güzel Sanatlar
7	Türk Milli Eğitiminde Okul, Öğrenci ve Öğretmen Sayılarına İlişkin İstatistiksel Bir Araştırma. – İşletmelerde Verimliliğe Yönelik Eğitimin Önemi: Türk Özel Sektörü Tarafından Yapılan Eğitim Çalışmaları. – Organizasyonlarda Eğitim İhtiyacı Analiz Teknikleri.	Yrd. Doç. Dr.	Gökhan OFLUOĞLU	(ÜDS) 63,75	2011-YDP-13-01	3.500,00	3.500,00	0,00	3	05-08 Temmuz 2011	Mauritus	22.10.2011	13.07.2011	İktisadi ve İdari Bilimler Fak.
8	Osmanlı İmparatorluğu’nda İş Dünyası ve Siyaset Arasında Bir Devlet Adamı: Selim MELHAME Paşa	Yrd. Doç. Dr.	Mustafa ERDEM ÖZGÜR	(ÜDS) 92,50	2011-YDP-13-02	2.500,00			3	11-15 Temmuz 2011	Avusturya	22.10.2011	20/07/2011 tarih ve 2011/08 nolu Komisyon Kararı Oluru ile İPTAL	İktisadi ve İdari Bilimler Fak.
9	Orhon Yazıtlarında Anlam Vezni	Yrd. Doç. Dr.	Şahru PİLTEN	(ÜDS) 71,25	2011-YDP-12-01	3.500,00	3.447,00	53,00	3	28-29 Nisan 2011	Kazakistan	22.10.2011	16.05.2011	Ereğli Eğitim



Bülent Ecevit Üniversitesi 2011 Yılı Faaliyet Raporu

10	İKT (İslam Konferansı Örgütü) Ülkeleri Arasında Kulüp Yakınsaması	Yrd. Doç. Dr.	Hakan SARIBAŞ	(KPDS) 89,00	2011-YDP-13-03	3.350,00	2.978,51	371,49	3	29 Haz.-03 Tem.2011	ABD	30.11.2011	08.07.2011	İktisadi ve İdari Bilimler Fak.
11	İleri Yönlü Ağda Nöronal Aktivite İletimine İyon Kanal Bloklamanın Etkileri	Arş. Gör. Dr.	Muhammet UZUNTARLA	(KPDS) 68,75	2011-YDP-17-04	400,00	373,14	26,86		09-13 Haz. 2011	Japonya	30.11.2011	13.06.2011	Mühendislik
12	İlyada Destanının Öğretiminde Film Kullanımının Öğrencilerin Akademik Başarılarına Etkisi	Yrd. Doç. Dr.	Betül MUTLU (Araş. Gör. Halide Gamze İNCE YAKAR)	(ÜDS) 60,00	2011-YDP-12-02	2.500,00	2.500,00	0,00	3	06-09 Tem. 2011	Yunanistan	30.11.2011	06.09.2011	Ereğli Eğitim
13	Türkiye Ekonomisinde Sektörel Ekonomik Büyümenin Kaynakları	Yrd. Doç. Dr.	Necla AYAŞ	(ÜDS) 72,50	2011-YDP-13-04	3.750,00			3	13 - 17 Haz. 2011	ABD	30.11.2011	25.01.2012 tarih ve 2012/01 nolu Komisyon Kararı Oluru ile İPTAL	İktisadi ve İdari Bilimler Fak.
14	Yüksek Çözünürlüklü Yapay Açıklıklı Radar Verileri Kullanılarak SYM Üretimi İçin Kritik İnterferometrik İşlemler	Yrd. Doç. Dr.	Umut Güneş SEFERCİK	(ÜDS) 67,50	2011-YDP-17-05	2.400,00	2.249,84	150,16	3	13 - 18 Haz. 2011	Almanya	30.11.2011	20.06.2011	Mühendislik
15	Dış Ticaret ve Ekonomik Büyüme İlişkisinin Bilgi Transferleri Yönünden İncelenmesi: Türkiye Örneği	Doç. Dr.	Hasan VERGİL	(ÖSYM) 88,00	2011-YDP-13-05	2.291,00	2.291,00	0,00	5	23 - 25 Haz. 2011	Bosna Hersek	30.11.2011	30.06.2011	İktisadi ve İdari Bilimler Fak.
16	Gümrük Birliğinin Doğrudan Yabancı Yatırımlara Etkisi:	Doç. Dr.	Hamza ÇEŞTEPE	(ÜDS) 77,50	2011-YDP-13-06	2.291,00	2.291,00	0,00	5	23 - 25 Haz. 2011	Bosna Hersek	30.11.2011	30.06.2011	İktisadi ve İdari Bilimler



Bülent Ecevit Üniversitesi 2011 Yılı Faaliyet Raporu

	Avrupa Birliği'nin Yeni Üyeleri ve Türkiye Üzerine Bir Panel Veri Analizi													Fak.
17	Kuzeybatı Anadolu Kömür Havzasındaki İş Kazalarının Önlenmesinde Jeolojik-Tektonik-Petrokrafik Eğitimin Önemi	Yrd. Doç. Dr.	İbrahim BUZKAN	(ÜDS) 65,00	2011-YDP-17-06	3.500,00	3.500,00	0,00	3	05 - 08 Tem. 2011	Mauritus	30.11.2011	25.07.2011	Mühendislik
18	İleri Yönlü Ağda Zayıf Sinyal İletiminin Optimizasyonu	Arş. Gör. Dr.	Muhammet UZUNTARLA	(KPDS) 68,75	2011-YDP-17-07	434,00				23 - 28 Tem. 2011	İsveç	13.12.2011	28.09.2011 tarih ve 2011/11 nolu Komisyon Kararı Oluru ile İPTAL	Mühendislik
19	Uluslararası Adli Bilimciler Derneği 19. Üç Yıllık Toplantısında Sunulacak 1 adet Bilimsel Çalışmanın Prezantasyonu	Yrd. Doç. Dr.	Sadık TOPRAK	(ÜDS) 95,00	2011-YDP-20-01	3.000,00	3.000,00	0,00	4	12 - 17 Eylül 2011	Portekiz	13.12.2011	21.09.2011	Tıp Fakültesi
20	Mitokondrial Sitokrom b Gen Dizisinden Türkiye Kör Fare (Spalacidae) Sitotiplerinin ve Türlerinin Filogenisi	Yrd. Doç. Dr.	Ferhat MATUR	(ÜDS) 81,25	2011-YDP-10-02	2.800,00	2.581,71	218,29	3	19 - 23 Temmuz 2011	Fransa	13.12.2011	26.07.2011	Fen-Edebiyat
21	Gazete Satışlarında Dönemselik ve Eş - Hareketlilik: Türkiye Örneği	Yrd. Doç. Dr.	Kadir KARAGÖZ	(KPDS) 91,00	2011-YDP-13-07	3.270,00	3.270,00	0,00	3	07 - 10 Temmuz 2011	Portekiz	13.12.2011	18.07.2011	İktisadi ve İdari Bilimler Fak.





Bülent Ecevit Üniversitesi 2011 Yılı Faaliyet Raporu

22	İntravenöz Rejyonel Anesteziye Lidokaine Eklenen Deksketoprofenin Analjezik Etkisi:Prospektif, Randomize, Plasebo Kontrollü Bir Çalışma	Yrd. Doç. Dr.	Bülent Serhan YURTLU	(ÜDS) 96,25	2011-YDP-20-02	2.300,00	2.300,00	0,00	3	07 - 10 Eylül 2011	Almanya	27.12.2011	14.12.2011	Tıp Fakültesi
23	Burun Yapısının Geometrik Morfometri İle Değerlendirilmesi	Doç. Dr.	Çağatay BARUT	(ÜDS) 92,50	2011-YDP-20-03	2.000,00	1.977,75	22,25	2	22 - 24 Temmuz 2011	Slovenya	20.10.2011	01.08.2011	Tıp Fakültesi
24	Yeniden Oluşturulmuş Kaolin Zeminlerde 1 Boyutlu Konsolidasyon Altında Micromekanik Davranışın Yorumlanması	Doç. Dr.	İsa YÜKSEL (Arş.Gör. İbrahim YİĞİT)	(ÜDS) 66,25	2011-YDP-17-08	3.660,00	3.327,25	332,75	3	29 Ağus - 04 Eylül 2011	Güney Kore Cumhuriyeti	22.12.2011	15.09.2011	Mühendislik
25	Türkiye Cumhuriyeti'nin Gerçek Zamanlı Kinematik GPS Ağı (TUSAGA – Aktif)	Yrd. Doç. Dr.	Çetin MEKİK	(ÜDS) 93,75	2011-YDP-17-09	4.000,00	4.000,00	0,00	3	14 - 17 Kasım 2011	Avustralya	14.12.2011	21.11.2011	Mühendislik
26	Çoklu Ölçek Doğrudan Dizili Ultra Geniş Bant İşaretlerin Nakagami-m Sönümlenme İçin Başarımı	Doç. Dr.	Ertan ÖZTÜRK	(ÜDS) 86,25	2011-YDP-17-10	4.000,00	3.641,01	358,99	3	03-18 Aralık 2011	ABD	14.12.2011	14.12.2011	Mühendislik
27	PFC <sup>3D</sup> de Basma Kesme Parametrelerinin Kesme Kuvvetleri Üzerindeki Etkisi	Prof. Dr.	Nuri Ali AKÇIN (Arş. Gör. Okan SU)	(ÜDS) 77,50	2011-YDP-17-11	2.710,00	2.682,93	27,07	3	12-16 Ekim 2011	Hindistan	14.12.2011	18.10.2011	Mühendislik



Bülent Ecevit Üniversitesi 2011 Yılı Faaliyet Raporu

28	Yeşilçay (Ağva) Deresi Havzasının Hidrolojik Özellikleri (KB Türkiye)	Yrd. Doç. Dr.	Hülya KESKİN ÇİTİROĞLU	(ÜDS) 65,00	2011-YDP-17-12	2.200,00	2.129,70	70,30	3	05-08 Ekim 2011	Yunanistan	14.12.2011	13.10.2011	Mühendislik
29	Kader mi? Matematik ve Fen'in Gelişimi İçin TIMSS Kavramsal Yapısını Kullanmak	Yrd. Doç. Dr.	İlhan KARATAŞ	(ÜDS) 68,75	2011-YDP-12-03	1.500,00	1.500,00	0,00	2	30 Eylül-01 Ekim 2011	Makedonya	28.12.2011	20.10.2011	Ereğli Eğitim
30	Üstün Yetenekli Fen Öğrencilerinin Biyoloji Öğretimine İlişkin Epistemolojik İnançları ve Kendini Yönlendirme Becerileri - Fen Bilgisi Öğretmenliği Adaylarının Eğitim Teknolojileri Kullanımlarına Yönelik Algı Düzeyleri	Yrd. Doç. Dr.	Süleyman YAMAN	(ÜDS) 91,25	2011-YDP-12-04	4.000,00			3	14-16 Kasım 2011	İspanya	25.12.2011	25.01.2012 tarih ve 2012/01 nolu Komisyon Kararı Oluru ile İPTAL	Ereğli Eğitim
TOPLAM:						86.451,00	66.580,79	2.686,21						



2011 YURTDIŞI BİLİMSSEL MAKALE HAZIRLAMA DESTEĞİ PROJELERİ											
SIRA NO	PROJENİN KONUSU	PROJE YÖNETİCİSİ		PROJE NO	BÜTÇESİ (TL)	YAYIN BEDELİ	KALAN ÖDENEK	MAKALENİN YAYINLANDIĞI DERGİ	PROTOKOL SÜRESİ PROJENİN BİTİŞ TARİHİ	Proje Sonuç Raporlarının Teslim Tarihi	Bağlı Olduğu Fakülteler
1	Türkiye Körfarelerindeki (Nannosplax Nehringi) dört 2n=50 Kromozomal Formlarında Kromozom Farklılıkları	Prof. Dr.	Mustafa SÖZEN	2011-YMH-10-01	364,00	364,00	0,00	ZOOLOGICAL SCIENCE	25.08.2011	29.03.2011	Fen-Edebiyat Fak.
2	Kozlu'da (Zonguldak, KB Türkiye) Taşkın Oluşumu Üzerindeki Jeolojik ve Hidrolojik Faktörlerin Etkileri	Yrd. Doç. Dr.	Hülya KESKİN ÇİTİROĞLU	2011-YMH-17-01	1.000,00	904,88	95,12	INTERNATIONAL JOURNAL OF THE PHYSICAL SCIENCES	25.08.2011	03.06.2011	Mühendislik Fak.
3	Şişme Problemleri ve Kiltaşımın Üç Eksenli Şişme Davranışı: Tire'de (Türkiye) Bir Vaka Çalışması	Yrd. Doç. Dr.	M. Erdinç BİLİR	2011-YMH-17-02	1.000,00	904,88	95,12	SCIENTIFIC RESEARCH AND ESSAYS	25.08.2011	04.05.2011	Mühendislik Fak.
4	Mekanik Kaya Özellikleri ve Kırılabilirlik Delinebilirlik Üzerine Etkisi	Yrd. Doç. Dr.	Olgay YARALI	2011-YMH-17-03	1.000,00	904,88	95,12	SCIENTIFIC RESEARCH AND ESSAYS	25.08.2011	25.04.2011	Mühendislik Fak.
5	Madencilik Bölgelerinde Meydana Gelen Tasmanın Etkileri ve Zonguldak-Kozlu Havzası Örneği	Prof. Dr.	Şenol KUŞÇU	2011-YMH-17-04	900,00	835,12	64,88	SCIENTIFIC RESEARCH AND ESSAYS	12.10.2011	25.05.2011	Mühendislik Fak.
6	Çatalağzı Termik Santrali Cıvarı Yüzey Topraklarında Radyoaktivite Ölçümü ve Doz Tahmini	Doç. Dr.	Hüseyin AYTEKİN	2011-YMH-10-02	373,00	372,60	0,40	FRESENIUS ENVIRONMENTAL BULLETIN	30.11.2011	16.06.2011	Fen-Edebiyat Fak.
7	İntravenöz Rejyonel Anestezide Lidokaine Eklenen Deksketoprofenin Analjezik Etkileri: Prospektif, Randomize Plasebo Kontrollü Bir Çalışma	Yrd. Doç. Dr.	Bülent Serhan YURTLU	2011-YMH-20-01	800,00	800,00	0,00	THE JOURNAL OF INTERNATIONAL MEDICAL RESEARCH	30.11.2011	12.12.2011	Tıp Fakültesi
8	Pulmoner Emboli'de Serum Asimetrik Dimetil Arginin, Nitrat, Vitamin B12 ve Homoistein	Doç. Dr.	Figen ATALAY	2011-YMH-20-02	800,00	800,00	0,00	Hindawi Publishing Corporation Mediators of Inflammation	30.11.2011	01.07.2011	Tıp Fakültesi



Bülent Ecevit Üniversitesi 2011 Yılı Faaliyet Raporu

	Seviyeleri										
9	Erken Doğumda Progesteronun Tokolitik ve İdame Tedavisindeki Yeri	Yrd. Doç. Dr.	İlker ARIKAN	2011-YMH-20-03	800,00	658,62	141,38	GYNECOLOGIC OBSTETRIC INVESTIGATION	30.11.2011	15.11.2011	Tıp Fakültesi
10	1-(6-(6-Asetilpiridin-2-il) pridin -2-il) - etanon	Prof. Dr.	Abdurrahman ŞENGÜL	2011-YMH-10-03	250,00	227,94	22,06	ACTA CRYSTALLOGRAPHICA SECTION E	13.12.2011	24.06.2011	Fen-Edebiyat Fak.
11	Türkiye Gerçek Zamanlı Kinematik GPS Ağı (TUSAGA-Aktif) Altyapısı	Yrd. Doç. Dr.	Çetin MEKİK	2011-YMH-17-05	800,00	800,00	0,00	SCIENTIFIC RESEARCH AND ESSAYS	13.12.2011	15.09.2011	Mühendislik Fak.
12	Frenulum Linguane'nin Geometrik Morfometri Yöntemi ile Değerlendirilmesi	Yrd. Doç. Dr.	Dünder KAÇAR	2011-YMH-20-04	650,00	483,09	166,91	INTERNATIONAL JOURNAL MORPHOL	27.12.2011	23.08.2011	Tıp Fakültesi
13	Kurumlar ve İktisadi Büyüme: Bir Yatay Kesit Çalışması	Yrd. Doç. Dr.	Hakan SARIBAŞ	2011-YMH-13-01	1.600,00	842,99	757,01	AFRICAN JOURNAL OF BUSINESS MANAGEMENT VOL.	27.12.2011	11.07.2011	İktisadi ve İd. Bil. Fak.
14	Benign Sefalik Histiyoz: Olgu Sunumu	Prof. Dr.	Rafet KOCA	2011-YMH-20-05	366,00	350,88	15,12	ANNALS OF DERMATOLOGY	25.01.2012	21.11.2011	Tıp Fakültesi
			TOPLAM :		10.703,00	9.249,88	1.453,12				



2011 YILINDA BİTEN TÜBİTAK PROJELERİ

SIRA NO	PROJENİN KONUSU	PROJE YÜRÜTÜCÜSÜ		PROJE NO	Proje Başlangıç Tarihi	SÜRESİ (AY)	Proje Bitiş Tarihi	TOPLAM BÜTÇE (TL)	2011 YILI TOPLAM BÜTÇE ÖDENEĞİ
1	Fotokromik 2,3- Bis (Fenil - Tiyozol) - 1,4 Naftokinon Türevlerinin Sentezi	Doç. Dr.	Mahmut KÖSE	209T117	01.04.2010	12	01.04.2011	24.974,00	8.930,00
2	Atmosferik Partiküllerdeki Nitrozaminlerin Belirlenmesi	Doç. Dr.	Mehmet AKYÜZ	109T569	01.12.2010	12	01.12.2011	25.000,00	25.000,00
							G. TOPLAM:	49.974,00	33.930,00

2011 YILI DEVAM EDEN VE KABUL EDİLEN TÜBİTAK PROJELERİ

SIRA NO	PROJENİN KONUSU	PROJE YÜRÜTÜCÜSÜ		PROJE NO	Proje Başlangıç Tarihi	SÜRESİ (AY)	Proje Bitiş Tarihi	TOPLAM BÜTÇE (TL)	2011 YILI TOPLAM BÜTÇE ÖDENEĞİ
1	Doğal Tetrapoloid Trifolium Pratense L. Ve Medicago Sativa (Elçi Yoncası)'nın Fitoöstrojen İçeriklerinin Belirlenmesi ve Doku Kültürü Yöntemleriyle Çoğaltılması ve Somatik Embriyogenez	Yrd. Doç. Dr.	Hatice ÇÖLGEÇEN	108T830	15.03.2009	36	15.03.2012	208.497,00	18.335,00
2	Cerchar Aşınma İndeks Deneyi İçin Stand	Yrd. Doç. Dr.	Olgay YARALI	110M579	15.04.2011	24	15.04.2013	273.814,00	150.900,00
3	Yeni Bir Mitokondriyal ATB Bağımlı Potasyum Kanal Aktivatörü Olan Spirosiklik Benzopiran'ın İskemi Reperfüzyonla Uyarılan Aritmeler Üzerine Etkisi	Yrd. Doç. Dr.	Ersöz GONCA	111S123	15.10.2011	18	15.04.2013	40.320,00	11.200,00
4	N-Heterohalkalı Ligantların Polar Veya Kiral N-Substitüe Benzimidazol Türevlerinin Sentezi ve Geçiş Metal Kompleksleri	Prof. Dr.	Abdurrahman ŞENGÜL	111T062	01.11.2011	24	01.11.2013	291.000,00	202.500,00
			GENEL TOPLAM:					813.631,00	382.935,00



## Fiziki Projeler (Yapı İşleri ve Teknik Daire Başkanlığı)

Üniversitemiz 2011 Yılı Yatırım Programında toplam 8 adet proje yer almaktadır. Projelerimizin 4 adedi Eğitim, 1 adedi Spor, 1 adedi Sağlık ve 2 adedi de Teknolojik Araştırmalar sektöründedir. Ayrıca Yatırım Programı kapsamında Kamulaştırma işi için 540.000-TL ödenek bulunmaktadır. Tüm projelere genel bütçeden 21.770.000.-TL, öz gelirlerden 6.917.000.-TL ödenek tahsis edilmiş olup toplam ödenek tutarı 28.687.000.-TL olmuştur.

Projelerin toplam tutarı 73.318.000-TL olan projelerimizin önceki yıllar harcamaları toplamı 32.220.000-TL'dir. Yıl sonu itibariyle yapılan harcama tutarı 24.049.343.-TL'dir. Parasal gerçekleşme oranı %84 seviyesindedir.

Mevcut projelerimizden yıllara sari olarak ihale edilen Derslikler ve Merkezi Birimler projesi kapsamında yapılmakta olan Merkezi Yemekhane, Konukevi, Trafo Ünitesi ve Oditoryum tesisleri ikmal inşaatı ve Mühendislik Fakültesi İnşaat Mühendisliği laboratuvarları inşaatı ile Kampus Altyapısı Projesi, Açık ve Kapalı Spor Tesisleri projesi kapsamındaki işlerin yapım faaliyetleri sürdürülmüştür. Yine Derslikler ve Merkezi Birimler projesi kapsamında yapılacak olan Diş Hekimliği Fakültesi İnşaatı ihalesi gerçekleştirilmiştir. İşin sözleşmesi 19.01.2012 tarihinde imzalanabilmiştir.

Yıllık projelerden ; Çeşitli Ünitelerin Etüd Projesi, Muhtelif İşler (Eğitim), Muhtelif İşler (Sağlık), Rektörlük Bilimsel Araştırma Projeleri ve Merkezi Laboratuvarının makine teçhizat alımı ile ilgili ihtiyaç tespitleri yapılarak sırasıyla ihale işlemleri gerçekleştirilmiştir. İhale edilen işler sırasıyla tamamlanmıştır.

2011 Yılı içerisinde geçmiş yıllarda, "Yıllara sari" olarak ihale edilen işlerimizden, Merkezi Yemekhane, İdari Bürolar, Trafo Ünitesi, Konukevi ve Oditoryum Blokları İkmal İnşaatı, Sağlık Kampüsü ile Hastane Binası Altyapısı ve Tesisatlarının Tamamlanması, Çevre Düzenlemesi Yapım İşleri, Mühendislik Fakültesi İnşaat Mühendisliği Bölümü Laboratuvarları ve İş Atölyeleri Binası İnşaatı işleri ile ilgili yapım faaliyetleri devam etmiştir.

Devrek MYO Kampüsü Çok Amaçlı Spor Salonu İkmal İnşaatı işinin yapımı 25.06.2011 tarihi itibariyle tamamlanmış olup Spor Salonu hizmete hazır hale getirilmiştir. İlk ihale kapsamında bulunmayan salonun zemin kaplaması, çevre düzenlemesi ve ses düzeni işleri "İkmal İnşaatı" olarak ihale edilmiş ve yapılacak işler 21.11.2011 tarihi itibariyle tamamlanmıştır.

2011 Yılı içerisinde yıllara sari olarak 30.06.2011 tarihinde ihalesi gerçekleştirilen " Diş Hekimliği Fakültesi İnşaatı" nın ihale süreci içerisinde; aşırı düşük sorgusu ve diğer işlemler tamamlanmış ancak, KİK'e yapılan itirazlar yeni sonuçlandığından sözleşme yapma aşamasına gelinememiştir. Bu proje için ayrılan 1.350.000.- TL tutarındaki ödeneğin 1.200.000.-TL si Kampüs Altyapı işine aktarılmıştır.

Yıl içerisinde ihale edilen bir adet Etüt-Proje işi "Kapalı Yüzme Havuzu Ve Sosyal Tesisleri İnşaatı İçin Gerekli Uygulama Projeleri, Teknik Şartname Ve Yaklaşık Maliyetin Hazırlanması Etüd – Proje işi" tamamlanmıştır.

Büyük Onarımlar Projesi kapsamında ihale edilen "ekli sayfada dökümü ve ihale bedelleri" görülen 10 adet iş; verilen süreleri içerisinde tamamlanmıştır.

Yine yıl içerisinde ekli sayfalarda dökümü ve satın alma bedelleri görülen 21 kalem yapım işi ile 6 adet Etüt-Proje hizmet alımı tamamlanmıştır.

Daire Başkanlığımız tarafından yürütülen yatırımların 11.260.000.-TL olan ödenek tutarına ilaveten 2.500.000.-TL ek ödenek tahsis edilmiştir. Büyük onarımlar için özgelirlerden önce 2.000.000.-TL sonra, 1.200.000.-TL ödenek aktarılmıştır. Kullanılacak ödenek tutarı 16.960.000.-TL olmuştur. Tahsis edilen ödeneğin 16.660.000.-TL harcanmış, kalan ödenek 300.000.-TL olmuştur. Harcama oranı %98 olarak gerçekleşmiştir.

## ZONGULDAK KARAEKELMAS ÜNİVERSİTESİ 2011 YILI İÇERİSİNDE GERÇEKLEŞTİRİLEN YATIRIM İŞLERİ

### Etüd-Proje İşleri :

Kapalı Yüzme Havuzu ve Sosyal Tesisleri İnşaata için gerekli olan Etüd-Proje işinin ihalesi 29.04.2011 tarihinde gerçekleştirilmiş olup söz konusu projeler ile işin yaklaşık maliyet hesapları ve teknik şartnamesi hazırlanmıştır.

Yıl içerisinde ihtiyaç duyulan diğer etüd-proje işleri (22 D)' ye göre yapılan hizmet alımı ihaleleri ile yaptırılmıştır. Bu yöntemle yaptırılan etüd-proje işleri:

- Zonguldak Belediyesi İmar Planında 371 Ada 563 Parselin Bulunduğu 6574 m<sup>2</sup> Büyüklükteki Alanda İmar Planı Değişiklik Dosyası Hazırlanması İş.
- Merkez Kampüsü Sahası ve Binaları Aydınlatmak İçin Gerekli Etüd-Proje İş.
- Ana Kampüste Bulunan Merkez Kantinin Kütüphane Olarak Düzenlenmesi İçin Gerekli Mimari Uygulama Projeleri ve Teknik Şartname Hazırlanması İş.
- Alaplı MYO Binaları Isıtma Sisteminin Doğalgaza Dönüşümü Etüd-Proje İş.
- Merkez Kampüste 194000 m<sup>2</sup> lik Alanın Hali Hazır Haritasının ( 1/1000 ) Yapılması İş.
- Sağlık Kampüsü Girişi Sosyal Tesis Alanı (Cami Yeri)Zemin Etüdü Yapım işlerinin hizmet alımları gerçekleştirilmiştir.

### Merkezi Yemekhane – İdari Bürolar - Trafo Ünitesi Konukevi ve Oditoryum Blokları İkmal İnşaata :

Projenin 2. etabını oluşturan “Konukevi, Trafo Ünitesi ve Oditoryum Yapımı İkmal İnşaata” ihalesi 30.04.2009 tarihinde yapılmıştır. 15.07.2011 tarihi itibarıyla kapalı alanı 3300 m<sup>2</sup> olan konukevi ve trafo ünitesi bölümünün yapımı tamamlanmıştır. Kapalı alanı 4500 m<sup>2</sup> olan oditoryum bölümünün hafriyatı ve temel imalatları yapılmaktadır.





### **Mühendislik Fakültesi, İnşaat Mühendisliği Bölümü Laboratuvarı ve İş Atölyeleri İnşaatı :**

01.06.2010 tarihinde ihale edilen Mühendislik Fakültesi İnşaat Mühendisliği Bölümü Laboratuvarları ve İş Atölyesinin kazı işlemleri 2010 yılı sonunda tamamlanmıştır. Projenin kapalı alanı 5300m<sup>2</sup> olacaktır. 2011 yılı başında kazı sonrası temel alanının durumu ile ilgili (jeofizik etüd) zemin etüdü yapılmıştır. Bu etüdler sonucuna göre üç blok halinde yapılacak olan Laboratuvarların temel imalatları tamamlanmış olup betonarme imalatlarının yapımı devam etmektedir.



### **Diş Hekimliği Fakültesi İnşaatı :**

Diş Hekimliği Fakülte Binası inşaatının ihalesi 30.06.2011 tarihinde gerçekleştirilmiştir. Projenin kapalı alanı 9000 m<sup>2</sup> dir. İhale süreci içinde aşırı düşük sorgusu ve diğer işlemler tamamlanmış ancak ihale dosyasının Kamu İhale Kurumuna gönderilmesi sonucu işin sözleşmesinin yapılması yıl sonuna kalmıştır. 2012 yılı başında projenin yapımı başlayacaktır.



### Kampüs Alt Yapısı :

Sağlık Kampüsünde yer alan başta Hastane Binası olmak üzere Tıp Fakültesi, Sağlık MYO ve Merkezi Laboratuvar binalarının alt yapı eksiklerin tamamlanması, kampüsün istinat perdeleri, kampüs içi yol bağlantıları ve çevre düzenleme işlerinin yapımı için 3.09.2009 tarihinde ihalesi gerçekleştirilmiş olan işle ilgili 2011 yılı sonunda arıtma üniteleri, ısı merkezi ve trafo binasındaki ilave işler ilave su deposu, tesisat kanallarının bağlantıları tamamlanmıştır. Kampüs alanının tesviyesi ve düzenlenmesi için gerekli istinat perdeleri yapılmış olup, Tıp Fakültesi ile köy yolu arasında Sosyal Tesislerin yapımı için düzenlenmiştir.





### Açık ve Kapalı Spor Tesisleri :

Açık ve Kapalı Spor Tesisleri projesi kapsamında 12.03.2010 tarihinde ihalesi gerçekleştirilen Devrek MYO kampüs sahasında 350 kişi seyirci tribünü bulunan çok amaçlı kapalı spor salonunun yapımı bu yılın Haziran ayı sonunda tamamlanmıştır. İşin sözleşmesinde olmayan salonun zemin kaplaması ve çevre düzenleme işleri ayrıca ihale edilerek Kasım ayı sonu itibarıyla yapıлып tesis hizmete hazır hale getirilmiştir.



### ÜNİVERSİTESİMİZİN 2011 YILI İÇERİSİNDE YAPIMI TAMAMLANAN BÜYÜK ONARIM İŞLERİ

2011 Yılı içerisinde Büyük Onarım Projesi kapsamında yapımı planlanan 10 adet büyük onarım işi sırayla ihale edilerek yapımları tamamlanmıştır. Aşağıda adı geçen Büyük Onarım işlerinin gerçekleşmesi için yatırım programında Büyük Onarımlar için ayrılan 700.000.- TL. tutarındaki ödeneye yıl içerisinde öz gelirlerden önce 2.000.000.- TL. daha sonra 1.200.000.- TL. olmak üzere toplam 3.200.000.- TL. kaynak aktarılmıştır.

### Rektörlük Binası Asansörü Yenilenmesi İşi :

08.03.2011 tarihinde ihale edilen işin yapımı tamamlanmış olup ağustos ayı içinde hizmete alınmıştır.



### Maden Mühendisliği Bölümünde Araştırma Laboratuvarı Düzenlenmesi İşi :

22.04.2011 tarihinde ihale edilen işin yapımı tamamlanmış olup haziran ayı sonunda hizmete alınmıştır.



### Sağlık Kampüsü Su İhtiyacının Karşlanması İçin Sondaj Yapılması İşi :

29.04.2011 tarihinde ihale edilen iş tamamlanmıştır. Yapılan sondaj işi sonucu yeterli kapasite de suyun temin edilmesi mümkün olmamıştır.



## Merkez Kampüste Bulunan Kantin -Kafeterya Binasının Kütüphane Olarak Düzenlenmesi ve Mevcut Binanın İdari Birimlerin Kullanımı İçin Tadilat ve Onarımı İşi :

Büyük onarımlar projesi mevcut kütüphane binası tadil edilerek Öğrenci İşleri ve Bilgi İşlem Daire Başkanlıkları ile Uzaktan Eğitim Merkezinin faaliyet gösterecekleri şekilde tadil edilmiştir. Diğer taraftan geçmiş yıllarda kantin, kafeterya olarak kullanılan daha sonra kantin, kafeteryaların yeni dersliklerde faaliyet göstermesi sonucu atıl duruma düşen mekânlar “modern bir kütüphane binası” olacak şekilde tadil edilerek düzenlenmiş olup öğrencilerimizin hizmetine sunulmuştur.12.05.2011 tarihinde ihale edilen işin yapımı aralık ayı içerisinde tamamlanmış olup binalar hizmete hazır hale getirilmiştir.



### **Merkez Kapüsünde Eski Binaların Eşanjör Tesisatlarının Yapılması İşi:**

22.05.2011 tarihinde ihale edilen işin yapımı aralık ayı içerisinde tamamlanmış olup tesisatlar hizmete alınmıştır.



### **Ereğli Eğitim Fakültesi Binasında Kütüphane ve Büroların Düzenlenmesi İçin Yapılacak Tadilat İşleri:**

12.07.2011 tarihinde ihale edilen işin yapımı tamamlanmış olup ekim ayı başında tadilat edilen bölümler hizmete alınmıştır.

### **İncirharmanı Kampüsünde Harici Tip Besleme Kabloları - Çevre Aydınlatması ve Kalorifer Tesisatı Yenilenmesi İşi :**

26.05.2011 tarihinde ihale edilen işin yapımı aralık ayı içerisinde tamamlanmıştır.



### Merkezi Amfi Binasında Asansör Tesisatının Yapımı İle Bina İçi Tadilat İşleri:

26.07.2011 tarihinde ihale edilen işin yapımı kasım ayı sonunda tamamlanmıştır. Tadilat edilen bölümler hizmete alınmıştır.



### Tıp Fakültesi Binasında Yeni Laboratuar ve Büroların Düzenlenmesi Tadilat İşleri:

25.08.2011 tarihinde ihale edilen işin yapımı aralık ayı içerisinde tamamlanmıştır. Tadilat edilen bölümler hizmete alınmıştır.





## Mühendislik Fakültesi Bölümlerinin Bina Girişleri ve Çevresinde Saha Düzenlenmesi Yapım İşi:

22.08.2011 tarihinde ihale edilen işin yapımı kasım ayı başında tamamlanmıştır.



## Vatandaş Katkısıyla Yapıtılan İşler:

### Kreş Binası İnşaatı:

Sağlık Kampüsümüzde, sosyal tesis alanı olarak düzenlenen sahada yaklaşık 100 öğrenci kapasiteli 700 m<sup>2</sup> kapalı alanı olan Kreş Binası Feza İnşaat San. ve Tic. A.Ş. tarafından (bağış olarak ) yapılp Üniversitemizin hizmetine sunulmuştur.



### Kafeterya Binası İnşaatı:



Sağlık Kampüsümüzde, sosyal tesis alanı olarak düzenlenen sahada 150 m<sup>2</sup> lik fitness (yaşam merkezi) 400 m<sup>2</sup> lik kafeterya kısmı bulunan Kafeterya binası - Erah İnş. San.Tic. ve Paz. Ltd. Şti. ve Emek İnş. San. ve Tic. Ltd. Şti İş Ortaklığı tarafından (bağış olarak ) yapılmış olup Üniversitemizin hizmetine verilecektir.

### İncirharmanı Kampüsünde Mescit Yapımı İşi:

İncirharmanı Kampüsümüzde 25 kişilik bay 20 kişilik bayan olmak üzere mescit binası ME-SA İnş. Mad. Hiz. San. Tic. Ltd. Şti. tarafından (bağış olarak ) yapılmış olup Üniversitemizin hizmetine verilmiştir.



### 22-D' ye Göre Hizmet Alımı Olarak Yaptırılan Yapım İşleri:

Hizmet Alımı Şeklinde 21 Adet yapım işi gerçekleştirilmiş olup işlerin adları aşağıda görülmektedir. (Yapılan işlerden bir kısmına ait fotoğraflar yer almaktadır)

- İncirharmanı Kampüsü İçinde Rekreasyon Alanları Düzenleme İşi
- Merkez Kampüs Lojmalnarı (E-F) Blok Çatı Onarım İşi
- Denizcilik İşletmeciliği ve Yönetimi Yüksekokulu Asansör Onarım İşi
- Merkez Kampüs Lojman Binaları Elektrik Panoları Yenilenmesi İşi
- Çaycuma MYO Sahasında Su İhtiyacının Karşılanması İçin Sondaj İşi
- Maden Mühendisliği Bölümünde İç Avlunun Düzenlenmesi İşi
- Makine Mühendisliği Bölümü Laboratuarları İçin Alüminyum Kapı Yapılması
- Merkez Kapüste Isı Merkezi Çatı İzalasyonu, Özürlü Rampası ve Sera Temeli Spor Salonu Tretuarı Düzenlenmesi İşi





- Devrek MYO Bina İçi Tadilat ve Onarım İşi
- Üzülmüş Kampüsünde Güzel Sanatlar Fakültesi İdari Binası Onarımı
- (E-F) ve (G-H) Lojman Blokları Kanalizasyon Hattı Yenileme, Isı Merkezi Kalorifer Hattında Boru Tamiri Mühendislik Fakültesi Dekanlık Binası Hidroforu Tamiri İşi
- Merkez Kampüs MYO ve Mühendislik Fakültesi Dekanlık Binası Girişinde Alüminyum Kapı Yapılması İşi
- Kilimli'de Zonguldak MYO Binası Kanalizasyon Hattı Onarım İşi
- Merkez Kampüste Lojman Bloklarından Alt Kampüs Alanına Bağlantı Yolu Yapılması İşi
- Fen Edebiyat Fakültesi Eski Binada Tadilat ve Onarım İşi
- Merkez Kampüste İktisadi ve İdari Bilimler Fakültesi Arkasına Otopark Alanı Yapılması İşi
- Alaplı MYO Kapalı Spor Salonu Çatı Onarım İşi
- Ereğli Denizcilik MYO Binaları Teras Döşemesi, İzolasyon Yapımı ve Kanalizasyon Hattı Onarım İşi
- İncirharmanı Kampüsü Girişi, Kapısı ve Danışma Binasının Düzenlenmesi İşi
- Merkez Kampüs Eski Su Deposu Tadilatı Onarım İşi
- Devrek MYO Ana Kompanzasyon Panosu Yenileme İşi



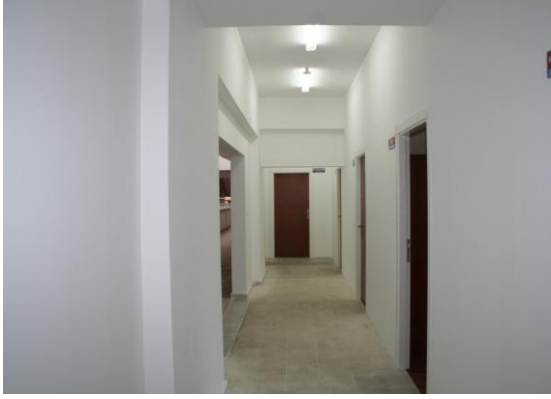

### **2011 Yılında (Doküman Dosyası Hazırlanan) Diğer Birimler Tarafından Yaptırılan Onarım İşleri:**

Üniversitemizin diğer birimleri tarafından ihale edilen; etüd-projeleri, yaklaşık maliyetleri ve teknik şartnameleri Yapı İşleri ve Teknik Daire Başkanlığımız tarafından hazırlanan işler;

- Merkez Kampüste Bulunan Kapalı Spor Salonu İçin Radyant Isıtma Tesisatı İşİ
- Merkez Kampüs Kapalı Spor Salonunda Bulunan Fuaye Alanının Kondisyon Salonu Olarak Düzenlenmesi
- Hastane Çocuk Yoğun Bakım Servisi Düzenlenmesi, Tadilat İşleri
- Merkez Kampüste Çay Bahçesi Yanında Bulunan Lokal Binası Onarım İşİ
- Hastanenin Emar Ünitesinin Ultrasonografi Ünite Olarak Düzenlenmesi ve Aynı Bölümde WC Grubu Düzenlenmesi İşİ

Bu işler ile ilgili kontrollük hizmetleri ve kabul işlemleri Yapı İşleri ve Teknik Daire Başkanlığımız tarafından yürütülmüştür.



## PROJELERİN 2011 YILI SONU İTİBARIYE ÖDENEKLERİ VE GERÇEKLEŞME DURUMLARI:

### Çeşitli Ünitelerin Etüd Projesi:

Öncelikle 29.04.2011 tarihinde ihale edilen Kapalı Yüzme Havuzu ve Sosyal Tesisleri İnşaatı için gerekli olan etüd-proje işi tamamlanmıştır. Diğer taraftan doğrudan temin usulü etüd-proje hizmetlerinin satın alımı işlemleri yapılmıştır. Program yılı ödeneği 160.000-TL olan projeden 101.893.-TL. harcama yapılmıştır.

### Derslikler ve Merkezi Birimler Projesi:

2011 yılı proje tutarı 27.000.000.-TL olup program yılı ödeneği 5.600.000.-TL. dir. Bu projeden yıl sonuna kadar 4.219.132.-TL harcama yapılmıştır. Ayrıca Kampüs Altyapısı projesine 1.200.000.-TL ödenek aktarılmıştır.

Projenin 2. etabını oluşturan “Konukevi, Trafo Ünitesi ve Oditoryum Yapımı İkmal İnşaatı” ihalesi 30.04.2009 tarihinde yapılmıştır. Kapalı alanı 3300 m<sup>2</sup> olan konukevi ve trafo ünitesi bölümünün yapımı tamamlanmıştır. Kapalı alanı 4500 m<sup>2</sup> olan oditoryum bölümünün hafriyatı ve temel imalatları yapılmaktadır.

01.06.2010 tarihinde ihale edilen Mühendislik Fakültesi İnşaat Mühendisliği Bölümü Laboratuvarları ve İş Atölyesinin kazı işlemleri 2010 yılı sonunda tamamlanmıştır. Projenin kapalı alanı 5300m<sup>2</sup> olacaktır. 2011 yılı başında üç blok halinde yapılacak olan Laboratuvarların temel imalatları tamamlanmış olup betonarme imalatlarının yapımı devam etmektedir.

Diş Hekimliği Fakülte Binası inşaatının ihalesi 30.06.2011 tarihinde gerçekleştirilmiştir. Projenin kapalı alanı 9000 m<sup>2</sup> dir. İhale süreci içinde aşırı düşük sorgusu ve diğer işlemler tamamlanmış ancak ihale dosyasının Kamu İhale Kurumuna gönderilmesi sonucu işin sözleşmesi 19.01.2012 tarihinde imzalanabilmiştir.

### Kampüs Altyapısı Projesi:

Projenin 2011 yılı ödeneği 4.000.000.-TL olup bu projeye 2.500.000.-TL ek ödenek tahsis edilmiştir. Ayrıca Derslikler ve Merkezi Birimler projesinden 1.200.000.-TL ödenek aktarılmıştır. Sağlık Kampüsünde yer alan başta Hastane Binası olmak üzere Tıp Fakültesi, Sağlık MYO ve Merkezi Laboratuvar binalarının alt yapı eksiklerin tamamlanması için 3.09.2009 tarihinde ihalesi gerçekleştirilmiş olan işle ilgili 2011 yılı sonunda arıtma üniteleri, ısı merkezi ve trafo binasındaki ilave işler ilave su deposu, tesisat kanallarının bağlantıları tamamlanmıştır. Kampüs alanının tesviyesi, düzenlenmesi ve gerekli istinat perdeleri yapımı devam etmektedir.

### Açık ve Kapalı Spor Tesisleri:

Açık ve Kapalı Spor Tesisleri projesi kapsamında 12.03.2010 tarihinde ihalesi gerçekleştirilen Devrek MYO kampüs sahasında 350 kişi seyirci tribünü bulunan çok amaçlı kapalı spor salonunun yapımı Haziran ayı sonunda tamamlanmıştır. İşin sözleşmesinde olmayan salonun zemin kaplaması ve çevre düzenleme işleri ayrıca ihale edilerek yapılmıştır. Projenin program yılı ödeneği 800.000.-TL olup yıl sonunda 775.178.-TL harcama yapılmıştır.



### **Muhtelif İşler ( Eğitim ) :**

Muhtelif işler projesi altında Büyük Onarım kapsamında yürütülen tertibe bütçeyle verilen başlangıç ödeneği 700.000,00 TL'dir.

Bu projeye yıl içerisinde öz gelirlerden önce 2.000.000, - TL. daha sonra 1.200.000,00 – TL. olmak üzere toplam 3.200.000,00 – TL. ödenek aktarılmış olup projenin ödeneği toplam 3.900.000,00 – TL. olmuştur.

2011 yılı içerisinde Büyük Onarımlar projesi kapsamında yapımı planlanan 10 adet işle birlikte, (22' d) ye göre doğrudan temin yöntemiyle yapılacak işlerin ihaleleri yapılmak suretiyle detay programa göre yaptırılan Büyük Onarım işlerine karşılık yıl sonunda 3.864.311,78 – TL harcanmış olup kalan 35.688,22 – TL. ödenek harcanmamıştır.

### **2012 Yılı Yatırım Programının Değerlendirilmesi:**

Üniversitemiz yatırım programında 2011 yılında yer alan projeler devam edecek olup eğitim ve sağlık sektöründe “Muhtelif İşler” adı ile yıllık proje olarak yer alan makine teçhizat alımları, büyük onarımlar, kütüphane yayın alımı, bilgisayar donanım yazılım alımı alt projeleri yeniden programa alınmıştır.

Eğitim sektöründe “Derslikler ve Merkezi Birimler” adı ile yer alan toplulaştırılmış projelere ilaveten Merkez kampüste yapılması planlanan “Merkezi Derslikler Ofis Binaları” inşaatı (13.000 m<sup>2</sup>) yatırım programına dahil edilmiştir.

Ayrıca sağlık sektöründe; Sağlık kampüsünde hastane binası yanına ilave blok olarak yapılması istenilen “Onkoloji Merkezi” inşaatı (3.200 m<sup>2</sup>) inşaatı yatırım programına dahil edilmiştir.

## **2011 YILI YATIRIMLARI İLE HEDEFLENEN VE GERÇEKLEŞTİRİLEN KAPASİTE ARTIŞI – KARŞILAŞILAN TEMEL SORUNLAR**

### **Çeşitli Ünitelerin Etüd-Projesi:**

Kapalı Yüzme Havuzu ve Sosyal Tesisleri İnşaatı için gerekli olan Etüd-Proje işinin ihalesi 29.04.2011 tarihinde gerçekleştirilmiş olup söz konusu projeler ile işin yaklaşık maliyet hesapları ve teknik şartnamesi hazırlanmıştır.Yıl içerisinde ihtiyaç duyulan hizmet alımı ile karşılanabilecek 6 adet etüd-proje işi (22 D)' ye göre yapılan hizmet alımı ihaleleri ile yaptırılmıştır.

### **Derslikler Ve Merkezi Birimler Projesi:**

Bu proje kapsamında 3 adet projemiz bulunmaktadır.

#### **1- Merkezi Yemekhane – İdari Bürolar - Trafo Ünitesi Konukevi Ve Oditoryum Blokları İkmal İnşaatı :**

Projenin 2. etabını oluşturan “Konukevi, Trafo Ünitesi ve Oditoryum Yapımı İkmal İnşaatı” ihalesi 30.04.2009 tarihinde yapılmıştır. 15.07.2011 tarihi itibarıyla kapalı alanı 3300



m<sup>2</sup> olan konukevi ve trafo ünitesi bölümünün yapımı tamamlanmıştır. Kapalı alanı 4500 m<sup>2</sup> olan oditoryum bölümünün hafriyatı ve temel imalatları yapılmaktadır. Oditoryum bölümünün ince işleri ve çevre düzenleme işleri hariç imalatları 2012 yılında yapılacaktır. Tesisin tamamı 2013 yılı ilk yarısında hizmete alınacaktır.

## **2- Mühendislik Fakültesi, İnşaat Mühendisliği Bölümü Laboratuvarı Ve İş Atölyeleri İnşaatı :**

01.06.2010 tarihinde ihale edilen Mühendislik Fakültesi İnşaat Mühendisliği Bölümü Laboratuvarları ve İş Atölyesinin kazı işlemleri 2010 yılı sonunda tamamlanmıştır. Projenin kapalı alanı 5300m<sup>2</sup> olacaktır. 2011 yılı başında kazı sonrası temel alanının durumu ile ilgili (jeofizik etüd) zemin etüdüleri yapılmıştır. Bu etüdler sonucuna göre üç blok halinde yapılacak olan Laboratuvarların temel imalatları tamamlanmış olup betonarme imatlarının yapımı devam etmektedir. 2012 yılı sonunda iş atölyeleri ve bir bölüm Laboratuvarın yapımı tamamlanacaktır. Diğer blok laboratuvar ise 2013 yılı içerisinde tamamlanıp hizmete alınacaktır.

## **3- Dış Hekimliği Fakültesi İnşaatı :**

Dış Hekimliği Fakülte Binası inşaatının ihalesi 30.06.2011 tarihinde gerçekleştirilmiştir. Projenin kapalı alanı 9000 m<sup>2</sup> dir. İhale süreci içinde aşırı düşük sorgusu ve diğer işlemler tamamlanmış ancak ihale dosyasının Kamu İhale Kurumuna gönderilmesi sonucu işin sözleşmesinin yapılması yıl sonuna kalmıştır. 2012 yılı başında projenin yapımı başlayacaktır. İşin yapımı 2013 yılında tamamlanıp hizmete alınacaktır.

## **Kampüs Altyapısı Projesi:**

Sağlık Kampüsünde yer alan başta Hastane Binası olmak üzere Tıp Fakültesi, Sağlık MYO ve Merkezi Laboratuvar binalarının alt yapı eksiklerin tamamlanması, kampüsün istinat perdeleri, kampüs içi yol bağlantıları ve çevre düzenleme işlerinin yapımı için 3.09.2009 tarihinde ihalesi gerçekleştirilmiş olan işle ilgili 2011 yılı sonunda arıtma üniteleri, ısı merkezi ve trafo binasındaki ilave işler ilave su deposu, tesisat kanallarının bağlantıları tamamlanmıştır. Kampüs alanının tesviyesi ve düzenlenmesi için gerekli istinat perdeleri yapılmış olup, Tıp Fakültesi ile köy yolu arasında Sosyal Tesislerin yapımı için düzenlenmiştir. Tamamlanması gereken işler 2012 yılı ilk yarısında yapıp hizmete alınması planlanmaktadır.

## **Açık ve Kapalı Spor Tesisleri:**

Açık ve Kapalı Spor Tesisleri projesi kapsamında 12.03.2010 tarihinde ihalesi gerçekleştirilen Devrek MYO kampüs sahasında 350 kişi seyirci tribünü bulunan çok amaçlı kapalı spor salonunun yapımı bu yılın Haziran ayı sonunda tamamlanmıştır. İşin sözleşmesinde olmayan salonun zemin kaplaması ve çevre düzenleme işleri ayrıca ihale edilerek Kasım ayı sonu itibarıyla yapıp tesis hizmete hazır hale getirilmiştir.



## ÜNİVERSİTEMİZİN 2011 YILI İÇERİSİNDE YAPIMI TAMAMLANAN BÜYÜK ONARIM İŞLERİ

**Rektörlük Binası Asansörü Yenilenmesi İşİ** :08.03.2011 tarihinde ihale edilen işin yapımı tamamlanmış olup ağustos ayı içinde hizmete alınmıştır.

**Maden Mühendisliği Bölümünde Araştırma Laboratuvarı Düzenlenmesi İşİ** :22.04.2011 tarihinde ihale edilen işin yapımı tamamlanmış olup haziran ayı sonunda hizmete alınmıştır.

**Sağlık Kampüsü Su İhtiyacının Karşılanması İçin Sondaj Yapılması İşİ** :29.04.2011 tarihinde ihale edilen iş tamamlanmıştır. Yapılan sondaj işi sonucu yeterli kapasite de suyun temin edilmesi mümkün olmamıştır.

**Merkez Kampüste Bulunan Kantin -Kafeterya Binasının Kütüphane Olarak Düzenlenmesi ve Mevcut Binanın İdari Birimlerin Kullanımı İçin Tadilat ve Onarımı İşİ** :Büyük onarımlar projesi mevcut kütüphane binası tadil edilerek Öğrenci İşleri ve Bilgi İşlem Daire Başkanlıkları ile Uzaktan Eğitim Merkezinin faaliyet gösterecekleri şekilde tadil edilmiştir. Diğer taraftan geçmiş yıllarda kantin, kafeterya olarak kullanılan daha sonra kantin, kafeteryaların yeni dersliklerde faaliyet göstermesi sonucu atıl duruma düşen mekânlar “modern bir kütüphane binası” olacak şekilde tadil edilerek düzenlenmiş olup öğrencilerimizin hizmetine sunulmuştur.12.05.2011 tarihinde ihale edilen işin yapımı aralık ayı içerisinde tamamlanmış olup binalar hizmete hazır hale getirilmiştir.

**Merkez Kapüsünde Eski Binaların Eşanjör Tesisatlarının Yapılması İşİ**:22.05.2011 tarihinde ihale edilen işin yapımı aralık ayı içerisinde tamamlanmış olup tesisatlar hizmete alınmıştır.

**Ereğli Eğitim Fakültesi Binasında Kütüphane ve Büroların Düzenlenmesi İçin Yapılacak Tadilat İşleri**:12.07.2011 tarihinde ihale edilen işin yapımı tamamlanmış olup ekim ayı başında tadilat edilen bölümler hizmete alınmıştır.

**İncirharmanı Kampüsünde Harici Tip Besleme Kabloları - Çevre Aydınlatması ve Kalorifer Tesisatı Yenilenmesi İşİ** :26.05.2011 tarihinde ihale edilen işin yapımı aralık ayı içerisinde tamamlanmıştır.

**Merkezi Amfi Binasında Asansör Tesisatının Yapımı İle Bina İçi Tadilat İşleri**:26.07.2011 tarihinde ihale edilen işin yapımı kasım ayı sonunda tamamlanmıştır. Tadilat edilen bölümler hizmete alınmıştır.

**Tıp Fakültesi Binasında Yeni Laboratuar ve Büroların Düzenlenmesi Tadilat İşleri**:25.08.2011 tarihinde ihale edilen işin yapımı aralık ayı içerisinde tamamlanmıştır. Tadilat edilen bölümler hizmete alınmıştır.

**Mühendislik Fakültesi Bölümlerinin Bina Girişleri ve Çevresinde Saha Düzenlenmesi Yapım İşİ**:22.08.2011 tarihinde ihale edilen işin yapımı kasım ayı başında tamamlanmıştır.



## IV- KURUMSAL KABİLİYET VE KAPASİTENİN DEĞERLENDİRİLMESİ

### 1. GÜÇLÜ YÖNLERİMİZ

- ✚ Akademik çalışmayı teşvik edici, sorunlara çözüm bulma noktasında yapıcı ve demokratik bir yönetim yaklaşımının benimsenmesi,
- ✚ Batı Karadeniz Bölgesinde tıp, fen, sosyal ve eğitim bilimleri alanında ön lisans, lisans ve lisansüstü (yüksek lisans ve doktora) programlarında eğitim-öğretim faaliyetlerinin yürütülmesi,
- ✚ Doktora programı aracılığıyla kendi ihtiyacı olan akademik personelini yetiştiren bir üniversite olma özelliğini taşıması ve ÖYP kapsamında öğretim elemanı yetiştirilmesi,
- ✚ Genç, dinamik, yurtdışı doktoralı ve nitelikli akademik personele sahip olması,
- ✚ Öğrencilere yönelik hizmetlerin sunulmasında otomasyona geçilmesi,
- ✚ Lisans programlarında İngilizce hazırlık eğitimi veren üniversitelerden biri olması,
- ✚ Sokrates-Erasmus öğrenci-öğretim elemanı değişim programlarına katılım olanağına sahip olması,
- ✚ Öğrenci-öğretim elemanı arasında güçlü ilişkiler ve diyalog kurulabilmesi,
- ✚ Öğrencilerimize dönük bilimsel, sosyal ve kültürel faaliyetlerin düzenlenmesi ve öğrencilerin bu faaliyetlere katılımının teşvik edilmesi,
- ✚ Öğretim üyelerinin hızlı bir şekilde akademik kariyerlerini gerçekleştirmesi,
- ✚ Öğrenci odaklı bir eğitim sisteminin benimsenmiş olması,
- ✚ Batı Karadeniz Bölgesinde Klasik Batı Müziği alanında eğitim veren tek Konservatuara sahip olması,
- ✚ Modern teknoloji ile donatılmış üniversite hastanesine sahip olması,
- ✚ Akademik araştırmaları bilim dünyasına aktaracak tıp, sosyal, fen ve eğitim bilimleri alanında bilimsel dergiler çıkarması,
- ✚ Öğrencilerin öğretim elemanlarını değerlendirmesine olanak tanınması,
- ✚ Fiziki ve teknolojik alt yapı olanaklarının zamanla artması ve yeni yatırımlarla yakın gelecekte fiziki alt yapı ihtiyacının tamamen karşılanacak olması,
- ✚ Batı Karadeniz Bölgesi'nde Zonguldak, Çaycuma, Devrek, Gökçebey, Alaplı, Ereğli ve Kilimli kampüsleriyle geniş alanda büyük bir Üniversite olma özelliğini taşıması,
- ✚ Tüm fakülte, enstitü, yüksekokul ve meslek yüksekokullarında öğrencilere dönük eğitim araç, gereç ve olanaklarının geliştirilmesi,
- ✚ Tüm kampüslerde akademik ve idari birimlerin internet alt yapısına kavuşturulması ve paydaşlara dönük bazı hizmetlerin internet üzerinden gerçekleştirilmesi,
- ✚ Bilimsel Projeler kapsamında Yurtdışı Etkinlikleri Destekleme Projelerine destek sağlanarak üniversitemizin tanıtılması ve bilimsel çalışmaların uluslararası platformda bilinmesi ve yayınlanması amacıyla öğretim üyelerimizin yurtdışı bilimsel etkinliklere (kongre,



sempozyum, konferans gibi etkinliklere sunum yapmak üzere) katılımına mali destek sağlanması,

- ✚ Merkez laboratuvarları aracılığıyla üniversite dışı hizmet taleplerinin karşılanması,
- ✚ Bilimsel projeler kapsamında yurtdışı kongre desteğinin yanı sıra bilimsel makale hazırlama desteği projeleriyle de uluslararası indekslere giren yayınlara üniversitemizce maddi destek sağlanarak yayın sayısının artırılması
- ✚ Çalışan akademik ve idari personelin okul öncesi eğitim çağındaki çocuklarının eğitim ve gelişimini sağlamaya yönelik anaokullarına sahip olması,
- ✚ Karadeniz Bölgesinin tarihi, coğrafi, stratejik ve ekonomik dokusuna yönelik bilimsel araştırma ve incelemeler yaparak bölgenin sosyo-ekonomik ve kültürel yapısını ortaya koyma, muhtemel gelişmelere yönelik tespitler yapma ve kullanılabilir bilgi ve veri üretme amacıyla kurulmuş Karadeniz Stratejik Araştırmalar Uygulama ve Araştırma Merkezi'ni bünyesinde barındırması,
- ✚ Yükseköğretimdeki eğitim, araştırma ve yönetimin kalitesinin geliştirilmesi ve yükseköğretimin yaygınlaştırılması konularında bilimsel araştırmalarda bulunmak, stratejiler geliştirmek ve projeler üretmek amacıyla ülkemizde kurulan ilk ve tek Yükseköğretim Çalışmaları Uygulama ve Araştırma Merkezi'ne sahip olması,
- ✚ Uzaktan Eğitim Merkezi aracılığıyla ihtiyaç duyulan alanlarda toplumun her kesimine yönelik diploma ve sertifika programları düzenleyerek bilgiyi topluma yayma ve yaşam boyu öğrenim ilkesini topluma benimsetme yeterliliğine sahip olması,
- ✚ Teoriden pratiğe geçiş bağlamında konularında uzman akademisyen, iş adamı ve yöneticilerin kongre, seminer, panel konferanslara katılması,
- ✚ 2012 yılı itibarıyla 20. yılını kutlayan genç ve dinamik bir üniversite kimliğine kavuşmuş olunması şeklinde sıralanabilir.

## 2. ZAYIF YÖNLERİMİZ

- ✚ Öğretim elemanı ve öğrenci sayılarına paralel ortaya çıkan fiziki mekan noksanlıklarının bulunması,
- ✚ Öğretim elemanlarımızın nicelik olarak yetersiz olması,
- ✚ İdari ve teknik personelin nicelik olarak yetersiz olması,
- ✚ Üniversite-sanayi işbirliği çerçevesinde sistematik bir işbirliğinin kurulamaması,
- ✚ Mezun olacak öğrencilerin takibi ve ilişkilerin mezuniyet sonrası korunabilmesi için gerekli alt yapının henüz oluşturulamaması,
- ✚ Öğretim üyelerinin ulusal ve uluslararası alanda projelere katılımının henüz istenen düzeye gelmemiş olması,
- ✚ Ereğli, Alaplı, Çaycuma, Devrek, Gökçebey, Kilimli gibi farklı kampüslerde yerleşim düzeninin iletişim ve koordinasyonu zorlaştırması,
- ✚ Kamu ve özel kuruluşlarla işbirliğinin istenilen düzeye gelmemiş olmasından dolayı bu kuruluşlara danışmanlık hizmetinin yeterince verilememesi şeklinde sıralanabilir.





### 3.FIRSATLAR

- ✚ Bilimsel, sosyal ve kültürel etkinliklerin yoğun olarak gerçekleştirildiği büyük metropollere yakın olması,
- ✚ Yüksek lisans ve doktora eğitimine olan talebin artması,
- ✚ Erdemir, Türkiye Taş Kömürü Kurumu ve Kardemir gibi büyük ölçekli işletmelerin yanı sıra bölgede küçük ve orta ölçekli işletmelerin var olması,
- ✚ Değişen ekonomik, teknolojik, yönetsel ve sosyal çevrenin iş dünyasında sürekli eğitim ve uzmanlaşmanın önemini artırması,
- ✚ Karadeniz Ekonomik İşbirliği (KEİ) bölgesine yönelik fiili çalışmalara katkıda bulunabilme fırsatının var olması,
- ✚ Ekonomideki gelişmelere paralel olarak mezunlarımız için kamu ve özel sektörde yeterli istihdam alanlarının bulunması,
- ✚ Bölgede ulusal ve uluslararası sanatsal ve bilimsel etkinliklerin yapılması ve bölge halkı tarafından bilim, kültür ve sanatla ilgili etkinliklere yoğun ilgi gösterilmesi,
- ✚ Meslek yüksekokullarında bazı programlarda uygulama derslerinin çevredeki ilgili işletmelerde yapılabilmesi,
- ✚ Üniversitemizin kurulu bulunduğu bölgenin turizm potansiyeline sahip olması,
- ✚ Türkiye'nin en büyük taşkömürü rezervine ve coğrafi konumu gereği dünyanın nitelikli ormanlarına sahip bir bölgede yer alması nedeniyle öğrenci ve öğretim üyeleri için zengin araştırma ve uygulama imkanına sahip olması,
- ✚ TÜBİTAK, KOSGEB ve BAKKA gibi kurumların akademik faaliyetlere yönelik destekler sunması şeklinde sıralanabilir.

### 4.TEHDİTLER

- ✚ Akademik ve idari personelin ücretlerinin düşük olması,
- ✚ Mezun olan başarılı ve yetenekli gençlerin büyük çoğunluğunun ücret ve çalışma şartlarının yetersiz olması nedeniyle akademisyenliği tercih etmemesi,
- ✚ Bütçeyle tahsis edilen kaynakların yetersiz olması,
- ✚ Yeni üniversitelerin kurulmasıyla akademik kadrolarda hareketliliğin artması,
- ✚ Yüksek kiralar ve hava kirliliği gibi kentten kaynaklanan tehditlerin bulunması,
- ✚ Öğrenci yurtlarının yetersiz olması ve bu nedenle yüksek barınma maliyetinin öğrencileri olumsuz yönde etkilemesi,
- ✚ Orta öğretimdeki eğitim kalitesinin giderek düşmesi,
- ✚ Meslek liselerindeki eğitimin meslek yüksekokullarıyla uyumsuz olması,
- ✚ Sınavsız geçiş sisteminden dolayı öğrenci kalitesinin giderek düşmesi,
- ✚ Tüm mesleklerde ara insangücü istihdamında meslek yüksekokulu mezunlarına öncelik verilmemesi,
- ✚ Lojman sayısının artırılamaması şeklinde sıralanabilir.



## 5. DEĞERLENDİRME

Üniversitemiz 2011 yılında, Zonguldak ili merkez ve 5 ilçesinde 11 kampüste 8 fakülte, 3 enstitü, 6 Meslek Yüksekokulu, 3 Yüksekokul, 1 Konservatuar, Rektörlüğe bağlı 6 bölüm, 14 tane Araştırma ve Uygulama Merkezlerinden oluşan bir yapıyla faaliyet göstermiştir.

Üniversitemiz 2011 yılı içerisinde stratejik hedeflerini ve faaliyetlerini belirlemiş ve bu doğrultuda 2013-2017 yıllarına ait Stratejik Planını hazırlayarak Kalkınma Bakanlığına göndermiştir. Bu planın onaylanıp yürürlüğe girmesiyle çalışmalarımız bu plan doğrultusunda devam edecektir.

## V- ÖNERİ VE TEDBİRLER

- ✓ Üniversitemiz ile kent ve sanayi işbirliği yeterli düzeyde gelişmemiştir. Zonguldak merkezinde en büyük kamu kurumu Türkiye Taşkömürü Kurumudur (TTK). TTK her geçen gün küçülmekte, küçük ve orta boy işletmeler ise çok fazla gelişmemiş ve şehre dinamik bir yapı kazandıracak boyutlara gelememiştir. Özel sektör kendi yaşamını sürdürme çabasında olduğu için üniversite ile fazla bir işbirliği içine girmemiş ve destek vermemiştir. Teknoloji Geliştirme (Teknopark) alanının kurulması halinde kent ve sanayi işbirliği gelişimi sağlanacak, bölgede özel müteşebbislerin yatırımlarının artırılmasına ve istihdam yaratılmasına olanak sağlanacaktır.
- ✓ Üniversitemiz bünyesinde bulunan fakülteler, laboratuvar ağırlıklıdır. Bu fakültelerde öğrencilerimizin uygulamalı eğitim öğretim yapabilmeleri, laboratuvarların teknik olarak iyi donatılmış olmaları ile mümkün olacaktır. Okullarımızın donanım ihtiyaçlarının göz önüne alınarak Makine-Teçhizat ödeneklerinin verilmesi halinde öğrencilerimiz, daha çok uygulama, öğretim görevlilerimiz ise daha çok bilimsel çalışma yapma imkanı bulabileceklerdir.
- ✓ Bölgenin coğrafi yapısı dikkate alınarak gerçek maliyetlere göre verilecek ödenekler sayesinde inşaatların planlanan dönemde bitirilmesi sağlanacaktır.
- ✓ Öz kaynakların sınırlı olması nedeniyle araştırma geliştirme faaliyetleri istenilen düzeyde yapılamamaktadır. Bütçede araştırma- geliştirme faaliyetlerine ilişkin olarak yeterli ödenek tahsis edilmesi halinde üniversitemiz de bilimsel araştırma çalışmaları artacak ve buna bağlı olarak bilimsel yayınlarda artış sağlanacaktır.
- ✓ Üniversitemiz geniş bir bölgede faaliyet göstermektedir. Kentin pahalı olması, kiralardan yüksek olması nedeniyle akademik ve idari personeli üniversitemizde tutmak her geçen gün zorlaşmaktadır. Bu nedenle akademik ve idari personel açısından üniversitemizi cazip hale getirmek için yeni kamu konutlarının yapılması önem arz etmektedir.
- ✓ Öğrencilerin barınabileceği yeterli sayıda Devlet Yurtlarının veya Üniversitemize ait yurtların olması öğrencilerin üniversite tercihlerini etkileyecektir.



## EKLER

### İÇ KONTROL GÜVENCE BEYANI <sup>(1)</sup>

Üst yönetici olarak yetkim dahilinde;

Bu raporda yer alan bilgilerin güvenilir, tam ve doğru olduğunu beyan ederim.

Bu raporda açıklanan faaliyetler için bütçe ile tahsis edilmiş kaynakların, planlanmış amaçlar doğrultusunda ve iyi mali yönetim ilkelerine uygun olarak kullanıldığını ve iç kontrol sisteminin işlemlerin yasallık ve düzenliliğine ilişkin yeterli güvenceyi sağladığını bildiririm.

Bu güvence, üst yönetici olarak sahip olduğum bilgi ve değerlendirmeler, iç kontroller ile iç denetçi raporları gibi bilgim dahilindeki hususlara dayanmaktadır. <sup>(2)</sup>

Burada raporlanmayan, idarenin menfaatlerine zarar veren herhangi bir husus hakkında bilgim olmadığını beyan ederim. (Zonguldak-30/04/2012)

**Prof. Dr. Mahmut ÖZER**  
**Rektör**

<sup>(1)</sup> Bu beyan için, 17/3/2006 tarihli ve 26111 sayılı Resmi Gazete’de yayımlanan “Kamu İdarelerince Hazırlanacak Faaliyet Raporları Hakkında Yönetmelik’in ekinde (Ek-2) yer alan örnek esas alınmıştır.

<sup>(2)</sup> İç Kontrol Sisteminin kurulmasına yönelik çalışmalar, Bülent Ecevit Üniversitesi İç Kontrol Standartlarına Uyum Eylem Planı kapsamında devam ettiğinden bu beyan, bu hususun dikkate alınması kaydıyla geçerlidir. Bu Rapor’un hazırlandığı tarih itibarıyla 2011 Yılı Faaliyetleri kapsamında Sayıştay tarafından sorguya alınmış harcaması veya ilama bağlanmış herhangi bir borcu bulunmamaktadır. Bu açıklamalara anılan yönetmelik’in 5 numaralı dipnotu gereğince yer verilmiştir.



## **MALİ HİZMETLER BİRİM YÖNETİCİSİNİN BEYANI**

Mali hizmetler birim yöneticisi olarak yetkim dahilinde;

Bu idarede, faaliyetlerin mali yönetim ve kontrol mevzuatı ile diğer mevzuata uygun olarak yürütüldüğünü, kamu kaynaklarının etkili, ekonomik ve verimli bir şekilde kullanılmasını temin etmek üzere iç kontrol süreçlerinin işletildiğini, izlendiğini ve gerekli tedbirlerin alınması için düşünce ve önerilerimin zamanında üst yöneticiye raporlandığını beyan ederim.

İdaremizin 2011 yılı Faaliyet Raporunun “III/A- Mali Bilgiler” bölümünde yer alan bilgilerin güvenilir, tam ve doğru olduğunu teyit ederim. (Zonguldak -30/04/2012)

**Veli ELİÇORA**  
**Strateji Geliştirme Daire Başkanı**