

GAZİ ÜNİVERSİTESİ
2009 YILI FAALİYET RAPORU



SUNUŞ

Gazi Üniversitesi Orta Muallim Mektebi ve Terbiye Enstitüsü'nün kurulmasından günümüze kadar eğitim-öğretim alanında faaliyet göstermektedir. 1982 yılında 9 fakülte, 12 yüksekokul, 4 enstitü ile kurulan Üniversitemiz günümüzde 16 fakülte, 12 yüksekokul ve meslek yüksekokulu, 6 enstitü, 35 araştırma ve uygulama merkezi ile hizmet vermektedir. Kuruluşundan bugüne kadar geçen sürede öğretim elemanı sayısı 3.741'e idari personel sayısı 3.542'ye ve öğrenci sayısı ise 67.631'e ulaşmıştır.

Üniversitemiz gerek personel ve öğrenci sayılarıyla gerekse sahip olduğu mali kaynaklarla Türkiye'nin en büyük yükseköğretim kurumlarından birisidir. Üniversitemiz geçmişte olduğu gibi gelecekte de bilimin öncülüğünde, topluma duyarlı ve lider bireyler yetiştirmeye ve diğer sorumluluklarını yerine getirmeye devam edecektir.

2006 yılından beri her yıl düzenli olarak hazırlanıp, kamuoyunun bilgisine sunulan İdare Faaliyet Raporu'nun bu yıl üçüncüsü hazırlanmıştır. Bu rapor, 5018 sayılı Kamu Mali Yönetimi ve Kontrol Kanunu'nun 41 inci maddesine dayanılarak, Maliye Bakanlığı tarafından düzenlenen Kamu İdarelerince Hazırlanacak Faaliyet Raporları Hakkında Yönetmelik uyarınca ve belirtilen ilkeler çerçevesinde 2006 yılından YÖK tarafından yayınlanan Yükseköğretim Kurumları Faaliyet Raporu Hazırlama Rehberi'ne uygun olarak hazırlanmıştır.

GAZİ ÜNİVERSİTESİ
2009 YILI FAALİYET RAPORU

Üniversitemiz 2008 Yılı İdare Faaliyet Raporu dört ana bölümden oluşmuştur. Birinci bölümde Üniversitemizin fiziki ve teknolojik altyapısı ile sunduğu hizmetlere ilişkin bilgi ve verilere yer verilmiştir. İkinci bölümde ise 2009–2013 dönemini kapsayan ve 01.01.2009 tarihinden itibaren yürürlüğe giren Üniversitemizin Stratejik Planı'nda belirtilen Vizyon Boyutları ve Hedefler belirtilmiştir. Üçüncü bölümde ise, Üniversitemizin 2009 yılındaki mali durumunu, Üniversitemiz birimlerinin gerçekleştirdikleri faaliyetler ile GÜADEK tarafından hazırlanan 2008 Yılı Özdeğerlendirme Raporu kapsamında, Stratejik Planı ölçmeye yönelik belirlenen performans göstergeleri çerçevesinde ulaşılan veriler açıklanmıştır. Rapor'un dördüncü ve son bölümünde ise, Üniversitemiz genelinde personel ve öğrencilere uygulanan ve Stratejik Planımızda belirtilen SWOT anketleri sonucunda ulaşılan üstünlükler ve zayıflıklara yer verilmiştir.

Kamuoyunun bilgilerine saygıyla arz olunur.

Prof. Dr. Rıza AYHAN

Rektör

İÇİNDEKİLER

SUNUŞ.....	i
İÇİNDEKİLER.....	iii
I. GENEL BİLGİLER	1
1.1. MİSYON	1
1.2. VİZYON.....	1
1.3. TARİHÇE.....	2
1.4. YETKİ GÖREV VE SORUMLULUK	3
1.4.1. Yükseköğretim Kurumları.....	3
1.4.2. Rektör	4
1.4.3. Senato	6
1.4.4. Üniversite Yönetim Kurulu	7
1.4.5. Dekan.....	7
1.4.6. Yüksekokul Ve Enstitü Müdürü.....	8
1.5. İDAREYE İLİŞKİN BİLGİLER.....	10
1.5.1. FİZİKİ YAPI	10
1.5.1.1. Eğitim Alanları	10
1.5.1.1.1. Eğitim Alanları: Sayı.....	10
1.5.1.1.2. Eğitim Alanları: Alan ve Sayı	11
1.5.1.2. Sosyal Alanlar	12
1.5.1.3. Hizmet-Ambar-Arşiv-Atölye Alanları	13
1.5.1.4. Okul Öncesi ve İlköğretim Okulu Alanları	14
1.5.1.5. Hastane Alanları	14
1.5.1.5.1. Gazi Hastanesi	14
1.5.1.5.2. Diş Hekimliği Fakültesi.....	15
1.5.1.6. Lojman Alanları.....	15
1.5.1.7. Öğrenci Toplulukları	15
1.5.2. ÖRGÜT YAPISI	19
1.5.2.1. Gazi Üniversitesi Akademik Teşkilat Yapısı	19
1.5.2.2. Gazi Üniversitesi İdari Teşkilat Şeması	20
1.5.3. BİLGİ VE TEKNOLOJİK KAYNAKLAR	21
1.5.4. İNSAN KAYNAKLARI	22
1.5.4.1. Akademik Personel.....	22
1.5.4.1.1. Unvan ve İstihdam Şekline Göre Akademik Personel Sayıları	22
1.5.4.1.2. Yabancı Uyruklu Akademik Personel	23
1.5.4.1.3. Atanan Öğretim Elemanı Sayıları.....	23
1.5.4.1.4. Akademik Personel Açıktan Atama İzinleri.....	24
1.5.4.1.5. Ayrılan Öğretim Elemanı Sayıları	24
1.5.4.1.6. Görevlendirilen Akademik Personel Sayısı.....	25
1.5.4.1.7. Üniversitemiz Açıktan İzin Dağılımı	25
1.5.4.1.8. Akademik Personelin Yaş İtibariyle Dağılımı	25
1.5.4.2. İdari Personel.....	26
1.5.4.2.1. Kadro Sınıfları ve Kadroların Doluluk Oranı.....	26
1.5.4.2.2. İdari Personelin Eğitim Durumu	27
1.5.4.2.3. İdari Personelin Hizmet Süreleri	27

GAZİ ÜNİVERSİTESİ
2009 YILI FAALİYET RAPORU

1.5.4.2.4. İdari Personelin Yaş İtibariyle Dağılımı.....	28
1.5.4.2.5.3. Memur	28
1.5.4.2.5. Ayrılan İdari Personel Sayısı.....	29
1.5.4.2.6. Atanan İdari Personel Sayısı.....	30
1.5.4.3. İşçiler	30
1.5.5. SUNULAN HİZMETLER	31
1.5.5.1. Eğitim Hizmetleri	31
1.5.5.1.1. Lisans-Ön Lisans Öğrenci Sayıları.....	31
1.5.5.1.2. Yabancı Uyruklu Öğrenciler	32
1.5.5.1.3. Mezun Öğrenci Sayıları.....	33
1.5.5.1.4. Öğrenci Kontenjanları	35
1.5.5.1.5. Dikey Geçiş Yapan Öğrenci Sayıları.....	35
1.5.5.1.6. Yatay Geçiş Yapan Öğrenci Sayıları.....	36
1.5.5.1.7. Ayrılan Öğrenci Sayıları.....	36
1.5.5.1.8. Öğrencilerin Başarı Ortalamaları.....	37
1.5.5.1.9. Lisansüstü Öğrenci Sayıları.....	41
1.5.5.1.9.1. Bilişim Enstitüsü	41
1.5.5.1.9.2. Eğitim Bilimleri Enstitüsü	42
1.5.5.1.9.3. Fen Bilimleri Enstitüsü.....	44
.....	44
1.5.5.1.9.4. Sağlık Bilimleri Enstitüsü.....	45
1.5.5.1.9.5. Sosyal Bilimler Enstitüsü	46
1.5.5.2. Sağlık Hizmetleri.....	47
1.5.5.2.1. Dış Hekimliği Fakültesi.....	47
1.5.5.2.2. Gazi Hastanesi	47
1.5.5.2.2.1. Genel Sağlık Hizmetleri	47
1.5.5.2.2.2. 2008 Yılı Muayene ve Tedavi Edilen Hastaların Bölümlere Göre Dağılımı.....	48
1.5.5.2.2.3. 2008 Yılı Klinik Faaliyetleri ve Oranları	49
1.5.5.2.2.4. Cerrahi Müdahale Sayıları.....	50
1.5.5.3. Diğer Hizmetler	51
1.5.5.3.1. Eğitim Hizmetleri	51
1.5.5.3.2. Danışmanlık Hizmetleri.....	51
1.5.5.3.2.1. Öğrenci Danışma Merkezi.....	51
1.5.5.3.2.2. Gençlik Danışma Birimi	52
1.5.5.3.2.3. Engelli Öğrenci Danışma Birimi	52
1.5.5.2.3.4. Dış İlişkiler Ofisi	53
1.5.5.2.3.5. Teknoloji Transfer Ofisi Projesi	54
1.5.5.2.3.6. Hukuk Müşavirliği.....	55
1.5.5.2.3.7. Sivil Savunma Uzmanlığı.....	55
1.5.5.3.3. Sosyal, Kültürel, Sanatsal Hizmetler ve Spor Hizmetleri	56
1.5.5.3.4. Kütüphane Hizmeti.....	57
1.5.5.3.5. Bilgi Teknolojilerinin Kurulumu ve Kullanımı Hizmeti.....	60
1.5.6. YÖNETİM VE İÇ KONTROL SİSTEMİ.....	62
II. STRATEJİK PLAN VİZYON BOYUTU VE STRATEJİK AMAÇLAR.....	63
III. FAALİYETLERE İLİŞKİN BİLGİ VE DEĞERLENDİRME SONUÇLARI	74
3.1 MALİ BİLGİLER.....	74

GAZİ ÜNİVERSİTESİ
2009 YILI FAALİYET RAPORU

3.1.1 BÜTÇE GİDERLERİ	74
3.1.2 BÜTÇE GELİRLERİ	76
3.1.3. MALİ DENETİM SONUÇLARI	79
3.2. FAALİYET VE PROJE BİLGİLERİ	80
3.2.1. FAALİYET BİLGİLERİ	80
3.2.1.1. Düzenlenen Etkinlikler	80
3.2.1.1.1. Fakülte-Yüksekokul- Meslek Yüksekokulları	80
3.2.1.1.2. Araştırma ve Uygulama Merkezleri	81
3.2.1.2. Düzenlenen Bilimsel Toplantılara ve Etkinliklere Katılan Personel Sayısı	81
3.2.1.3. İndekslere Giren Hakemli Dergilerde Yapılan Yayınlar	82
3.2.1.3.1. Fakülte-Yüksekokul-Meslek Yüksekokulları	82
3.2.1.3.2. Araştırma ve Uygulama Merkezleri	83
3.2.1.4. Üniversiteler Arasında Yapılan İkili Anlaşmalar	83
3.2.1.4. Diğer Faaliyetler	89
3.2.1.4.1. Hizmet İçi Eğitim Faaliyetleri	89
3.2.1.4.2. Danışmanlık Hizmetleri	91
3.2.1.4.2.1. Patent Destek Birimi	91
3.2.1.4.2.2. Dış İlişkiler Ofisi	93
3.2.1.4.2.3.	95
3.2.1.4.2.4.	96
3.2.1.4.2.5. Hukuk Müşavirliği	99
3.2.1.4.2.6.	105
3.2.1.4.3. İdari Birimlerin Faaliyetleri	108
3.2.1.4.3.1. İdari Ve Mali İşler Dairesi Başkanlığı	108
3.2.1.4.3.2. Sağlık, Kültür ve Spor Dairesi Başkanlığı	114
3.2.1.4.3.3. Strateji Geliştirme Daire Başkanlığı	120
3.2.1.4.3.4. Kütüphane ve Dokümantasyon Daire Başkanlığı	129
3.2.1.4.3.5. Bilgi İşlem Dairesi Başkanlığı	130
<i>Gazi Üniversitesi (200 Mbps) Kullanım İstatistikleri</i>	137
3.2.1.4.3.6. İç Denetim Birim Başkanlığı	140
3.2.1.4.3.7. Yapı İşleri Dairesi Başkanlığı	144
3.2.1.4.4. Araştırma ve Uygulama Merkezleri Faaliyetleri	147
3.2.1.4.4.1. Biyomedikal Kalibrasyon Ve Araştırma Merkezi	147
NOT: 2009–2010 dönemi kalibrasyon faaliyeti halen devam etmekte olup, muhtemel ISO Denetim tarihi olan Mayıs 2010 tarihinde dönem sonlanmaktadır.	151
3.2.1.4.4.2. Laboratuvar Hayvanları Yetiştirme ve Deneysel Araştırmalar Merkezi	152
3.2.1.4.4.4. Deprem Mühendisliği Araştırma merkezi	155
Merkezin Amacı ve Ana Faaliyet Alanları	155
3.2.1.4.4.5. Türkçe Öğrenim Araştırma Ve Uygulama Merkezi	159
3.2.1.4.4.6. Atatürk İlkeleri ve İnkılap Tarihi Araştırma ve Uygulama Merkezi	161
3.2.1.4.4.7. Görme Öğrenme Yetersizliği Olan Çocukları Araştırma ve Uygulama Merkezi	161
3.3. PERFORMANS SONUÇLARI	165
3.3.1. VİZYON BOYUTU 1	166
3.3.2. VİZYON BOYUTU 2	169

GAZİ ÜNİVERSİTESİ
2009 YILI FAALİYET RAPORU

3.3.3. VİZYON BOYUTU 3	172
3.3.4. VİZYON BOYUTU 4	173
3.3.5. VİZYON BOYUTU 5	184
3.3.6. VİZYON BOYUTU 6	185
3.3.7. VİZYON BOYUTU 7	189
IV. KURUMSAL KABİLİYET VE KAPASİTENİN DEĞERLENDİRİLMESİ	191
4.1. ÜSTÜNLÜKLER	191
4.2. ZAYIFLIKLAR	191
SONUÇ	192
ÜST YÖNETİCİ İÇ KONTROL GÜVENCE BEYANI	193
MALİ HİZMETLER BİRİM YÖNETİCİSİNİN BEYANI	194

I. GENEL BİLGİLER

1.1. MİSYON

Üniversitemiz Gazi'nin adını taşımanın ve Cumhuriyetin öncü öğretmenlerini yetiştiren ilköğretim kurumunu bünyesinde barındırmanın onuruyla; araştırmacı, sorgulayıcı, çözümleyici düşünce yapısında, değişen dünya koşullarında topluma liderlik yapabilecek, insani değerlere saygılı bireyler yetiştirmeyi, bilgiye ulaşarak, bilgiyi üreterek, paylaşarak ve hayata dönüştürerek toplumun yaşam boyu eğitim ve gelişme sürecine katkıda bulunmayı görev edinmiştir.

1.2. VİZYON

Türkçe eğitimi esas alan Gazi Üniversitesi'nin vizyonu; bilim ve teknolojiden sanat ve spora kadar uzanan geniş bir yelpazede özgün araştırmaları, üst düzey eğitimi, yaratıcı faaliyetleri ve topluma hizmeti ile ulusal ve uluslararası düzeyde saygın ve lider bir üniversite olmaktır.

1.3. TARİHÇE

Atatürkçü düşüncenin simgesi olan Gazi Üniversitesinin temelleri Ulu Önderimiz ve yakın arkadaşlarının ortaokullara öğretmen yetiştirmek için Orta Öğretmen Okulları kurulması fikriyle atılmıştır. 1924’de kuruluş çalışmaları başlayan Orta Muallim Mektebi, 1926 yılında iki yıl öğretim süreli ve yalnız edebiyat şubesinden ibaret olarak Konya’da açılmıştır. Geçici bir yönetmelikle çalışmalarına başlayan Okul, kuruluşundan 7 ay sonra Ankara’ya, değişimin ve gelişimin başkentine taşınmıştır.

Milletin kimliğini oluşturacak gücü elinde tutan eğitim ordusunun en önemli kalesi olan Orta Muallim Mektebinin adı 1929 yılında "Gazi Orta Muallim Mektebi ve Terbiye Enstitüsü" olarak değiştirilmiş ve Mimar Kemalettin tarafından yapılan binasında eğitim vermeye başlamıştır. 1929 -1948 arasında Resim-İş, Beden Eğitimi, Müzik, Eğitim (Pedagoji), Fransızca, İngilizce, Almanca bölümleri kurulmuştur. 1976 yılında “Gazi Eğitim Enstitüsü” adını alarak 1982 yılına dek hizmetini sürdürmüştür.

1982 yılı ise yeni bir dönüm noktası olmuştur. Cumhuriyetle birlikte doğan bu köklü kuruluş, 1982 yılında çıkarılan 2809 Sayılı Kanunla üniversiteye dönüştürülmüştür. Bu dönüşüm sırasında Gazi Eğitim Enstitüsü, 1935 yılında kurulan “Ankara Yüksek Teknik Öğretmen”, “Ankara Kız Yüksek Teknik Öğretmen”, 1952 yılında kurulan “Ankara İktisadi Ticari İlimler Akademisi”, 1973 yılında kurulan “Ankara Mühendislik Mimarlık Akademisi” ve bunların bağlı birimleri ile bir araya getirilmiştir.

Kuruluşunda 9 fakülte, 12 yüksek okul ve 4 enstitüyü bünyesinde barındıran üniversitede bu sayı daha sonra hızla artmıştır. Kuruluşu ile birlikte hızla büyüyen, ulusal düzeyde kendini kabul ettirerek uluslararası düzeyde ilişkiler geliştiren ve illklere imza atarak yol alan Gazi Üniversitesi Çorum, Kastamonu ve Kırşehir illerinde değişik fakülteler kurup geliştirerek bu illerimize de birer üniversite kazandırmıştır. Bugün kendisine bağlı olarak eğitim-öğretimini sürdüren 16 fakültesi, 5 yüksekokulu, 7 meslek yüksekokulu, 35 araştırma merkezi ve 6 enstitüsü ile Gazi Üniversitesi, adını aldığı

Gazi Mustafa Kemal Atatürk'e yaraşır bir yüksek öğretim kurumu olma iddiasını sürdürmektedir.

1.4. YETKİ GÖREV ve SORUMLULUK

1.4.1. Yükseköğretim Kurumları

GÖREVLERİ

- Çağdaş uygarlık ve eğitim - öğretim esaslarına dayanan bir düzen içinde, toplumun ihtiyaçları ve kalkınma planları ilke ve hedeflerine uygun ve ortaöğretime dayalı çeşitli düzeylerde eğitim - öğretim, bilimsel araştırma, yayım ve danışmanlık yapmak,
- Kendi ihtisas gücü ve maddi kaynaklarını rasyonel, verimli ve ekonomik şekilde kullanarak, milli eğitim politikası ve kalkınma planları ilke ve hedefleri ile Yükseköğretim Kurulu tarafından yapılan plan ve programlar doğrultusunda, ülkenin ihtiyacı olan dallarda ve sayıda insan gücü yetiştirmek,
- Türk toplumunun yaşam düzeyini yükseltici ve kamuoyunu aydınlatıcı bilim verilerini söz, yazı ve diğer araçlarla yaymak,
- Örgün, yaygın, sürekli ve açık eğitim yoluyla toplumun özellikle sanayileşme ve tarımda modernleşme alanlarında eğitilmesini sağlamak,
- Ülkenin bilimsel, kültürel, sosyal ve ekonomik yönlerden ilerlemesini ve gelişmesini ilgilendiren sorunlarını, diğer kuruluşlarla işbirliği yaparak, kamu kuruluşlarına önerilerde bulunmak suretiyle öğretim ve araştırma konusu yapmak, sonuçlarını toplumun yararına sunmak ve kamu kuruluşlarınca istenecek inceleme ve araştırmaları sonuçlandırarak düşüncelerini ve önerilerini bildirmek,

GAZİ ÜNİVERSİTESİ
2009 YILI FAALİYET RAPORU

- Eğitim - öğretim ve seferberliği içinde, örgün, yaygın, sürekli ve açık eğitim hizmetini üstlenen kurumlara katkıda bulunacak önlemleri almak,
- Yörelerindeki tarım ve sanayinin gelişmesine ve ihtiyaçlarına uygun meslek elemanlarının yetişmesine ve bilgilerinin gelişmesine katkıda bulunmak, sanayi, tarım ve sağlık hizmetleri ile diğer hizmetlerde modernleşmeyi, üretimde artışı sağlayacak çalışma ve programlar yapmak, uygulamak ve yapılanlara katılmak, bununla ilgili kurumlarla işbirliği yapmak ve çevre sorunlarına çözüm getirici önerilerde bulunmak,
- Eğitim teknolojisini üretmek, geliştirmek, kullanmak, yaygınlaştırmak,
- Yükseköğretimin uygulamalı yapılmasına ait eğitim - öğretim esaslarını geliştirmek, döner sermaye işletmelerini kurmak, verimli çalıştırmak ve bu faaliyetlerin geliştirilmesine ilişkin gerekli düzenlemeleri yapmaktır.

1.4.2. Rektör

— Prof. Dr. Rıza AYHAN—

Görevleri

- Üniversite kurullarına başkanlık etmek, yükseköğretim üst kuruluşlarının kararlarını uygulamak, üniversite kurullarının önerilerini inceleyerek karara bağlamak ve üniversiteye bağlı kuruluşlar arasında düzenli çalışmayı sağlamak,
- Her eğitim-öğretim yılı sonunda ve gerektiğinde üniversitesinin eğitim-öğretim, bilimsel araştırma ve yayım faaliyetleri hakkında Üniversitelerarası Kurula bilgi vermek,

GAZİ ÜNİVERSİTESİ
2009 YILI FAALİYET RAPORU

- Üniversitenin yatırım programlarını, bütçesini ve kadro ihtiyaçlarını, bağlı birimlerinin ve üniversite yönetim kurulu ile senatonun görüş ve önerilerini aldıktan sonra hazırlamak ve Yükseköğretim Kuruluna sunmak,
- Gerekli gördüğü hallerde üniversiteyi oluşturan kuruluş ve birimlerde görevli öğretim elemanlarının ve diğer personelin görev yerlerini değiştirmek veya bunlara yeni görevler vermek,
- Üniversitenin birimleri ve her düzeydeki personeli üzerinde genel gözetim ve denetim görevini yapmak

Yetki ve Sorumluluk

Üniversitenin ve bağlı birimlerin öğretim kapasitesinin rasyonel bir şekilde kullanılmasında ve geliştirilmesinde, öğrencilere gerekli sosyal hizmetlerin sağlanmasında, gerektiği zaman güvenlik önlemlerinin alınmasında, eğitim-öğretim, bilimsel araştırma ve yayım faaliyetlerinin devlet kalkınma plan, ilke ve hedefleri doğrultusunda planlanıp yürütülmesinde, bilimsel ve idari gözetim ve denetimin yapılmasında ve bu görevlerin alt birimlere aktarılmasında, takip ve kontrol edilmesinde ve sonuçlarının alınmasında birinci derecede yetkili ve sorumludur.

5018 sayılı kamu mali yönetim kanununun 11. maddesi gereğince üst yönetici olarak idarenin stratejik planlarının ve bütçelerinin kalkınma planına, yıllık programlara, kurumun stratejik plan ve performans hedefleri ile hizmet gereklerine uygun olarak hazırlanması ve uygulanmasından, sorumlulukları altındaki kaynakların etkili, ekonomik ve verimli şekilde elde edilmesi ve kullanımını sağlamaktan, kaydedilmesinden ve kötüye kullanımının önlenmesinden, mali yönetim ve kontrol sisteminin işleyişinin gözetilmesi, izlenmesi ve bu kanunda belirtilen görev ve sorumlulukların yerine getirilmesinden Bakana karşı sorumludur.

Üst Yöneticiler bu sorumluluğun gereklerini Harcama Yetkilileri, Mali Hizmetler Birimi ve İç Denetçiler aracılığıyla yerine getirirler.

1.4.3. Senato

Senato, Rektörün başkanlığında, Rektör Yardımcıları, Dekanlar ve her fakülteden fakülte kurullarınca üç yıl için seçilecek birer öğretim üyesi ile rektörlüğe bağlı enstitü ve yüksekokul müdürlerinden teşekkül eder.

Senato, her eğitim - öğretim yılı başında ve sonunda olmak üzere yılda en az iki defa toplanır.

Görevleri

- Üniversitenin eğitim - öğretim, bilimsel araştırma ve yayım faaliyetlerinin esasları hakkında karar almak,
- Üniversitenin bütününe ilgilendiren kanun ve yönetmelik taslaklarını hazırlamak veya görüş bildirmek,
- Rektörün onayından sonra Resmi Gazete'de yayınlanarak yürürlüğe girecek olan üniversite veya üniversitenin birimleri ile ilgili yönetmelikleri hazırlamak,
- Üniversitenin yıllık eğitim - öğretim programını ve takvimini inceleyerek karara bağlamak,
- Bir sınava bağlı olmayan fahri akademik unvanlar vermek ve fakülte kurullarının bu konudaki önerilerini karara bağlamak,
- Fakülte kurulları ile rektörlüğe bağlı enstitü ve yüksekokul kurullarının kararlarına yapılacak itirazları inceleyerek karara bağlamak,
- Üniversite yönetim kuruluna üye seçmek,

1.4.4. Üniversite Yönetim Kurulu

Üniversite yönetim kurulu; rektörün başkanlığında dekanlardan, üniversiteye bağlı değişik öğretim birim ve alanlarını temsil edecek şekilde senatoca dört yıl için seçilecek üç profesörden oluşur.

Rektör gerektiğinde Yönetim Kurulunu toplantıya çağırır. Üniversite yönetim kurulu idari faaliyetlerde rektöre yardımcı bir organ olarak aşağıdaki görevleri yerine getirir.

- Yükseköğretim üst kuruluşları ile senato kararlarının uygulanmasında, belirlenen plan ve programlar doğrultusunda rektöre yardım etmek,
- Faaliyet plan ve programlarının uygulanmasını sağlamak; üniversiteye bağlı birimlerin önerilerini dikkate alarak yatırım programını, bütçe tasarısı taslağını incelemek ve kendi önerileri ile birlikte rektörlüğe sunmak,
- Üniversite yönetimi ile ilgili rektörün getireceği konularda karar almak,
- Fakülte, enstitü ve yüksekokul yönetim kurullarının kararlarına yapılacak itirazları inceleyerek kesin karara bağlamak,

1.4.5. Dekan

Dekan Rektörün önereceği Üniversite içinden veya dışından üç profesör arasından yüksek öğretim kurulunca üç yıl süre ile seçilir ve normal usul ile atanır.

Görevleri

- Fakülte kurullarına başkanlık etmek, fakülte kurullarının kararlarını uygulamak ve fakülte birimleri arasında düzenli çalışmayı sağlamak,

GAZİ ÜNİVERSİTESİ
2009 YILI FAALİYET RAPORU

- Her öğretim yılı sonunda ve istendiğinde fakültenin genel durumu ve işleyişi hakkında rektöre rapor vermek,
- Fakültenin ödenek ve kadro ihtiyaçlarını gerekçesi ile birlikte rektörlüğe bildirmek, fakülte bütçesi ile ilgili fakülte yönetim kurulunun da görüşünü aldıktan sonra rektörlüğe sunmak,
- Fakültenin birimleri ve her düzeydeki personel üzerinde genel gözetim ve denetim görevini yapmak

Yetki ve Sorumluluk

Fakültenin ve bağlı birimlerinin öğretim kapasitesinin rasyonel bir şekilde kullanılmasında ve geliştirilmesinde gerektiği zaman güvenlik önlemlerinin alınmasında, öğrencilerin gerekli sosyal hizmetlerinin sağlanmasında, eğitim-öğretim bilimsel araştırma ve yayım faaliyetlerinin düzenli bir şekilde yürütülmesinde, bütün faaliyetlerin gözetim ve denetiminin yapılmasında, takip ve kontrol edilmesinde ve sonuçlarının alınmasında rektöre karşı birinci derecede sorumludur.

1.4.6. Yüksekokul ve Enstitü Müdürü

Yüksekokul ve enstitü müdürü dekanlara verilmiş olan görevleri yüksekokul ve enstitü bakımından yerine getirir.

5018 sayılı Kamu Mali Yönetimi ve Kontrol Kanunu'na göre Dekan, Yüksekokul ve Enstitü Müdürü “Bütçeyle ödenek tahsis edilen her bir harcama biriminin en üst yöneticisi harcama yetkilisidir.”

5018 sayılı kanunun 32. maddesine göre “Bütçelerden harcama yapılabilmesi harcama yetkilisinin harcama talimatı vermesiyle mümkündür. Harcama yetkilileri

GAZİ ÜNİVERSİTESİ
2009 YILI FAALİYET RAPORU

harcama talimatlarının bütçe ilke ve esaslarına kanun, tüzük ve yönetmelikler ile diğer mevzuata uygun olmasından ödeneklerin etkili, ekonomik ve verimli kullanılmasından ve bu kanun çerçevesinde yapmaları gereken diğer işlemlerden sorumludurlar.”

5018 sayılı kanunun 41. maddesine göre “Üst yöneticiler ve bütçeyle ödenek tahsis edilen harcama yetkililerince hesap verme sorumluluğu çerçevesinde her yıl faaliyet raporları hazırlanır. Üst yönetici, harcama yetkilileri tarafından hazırlanan birim faaliyet raporunu düzenleyerek kamuoyuna açıklar.”

Yine Kamu İdarelerince Hazırlanacak Faaliyet Raporları Hakkındaki Yönetmeliğin üçüncü bölüm 10. maddesinin 5 numaralı alt bendine göre, “ Birim faaliyet raporu hazırlayan harcama yetkilileri, raporun içeriğinde ve raporda yer alan bilgilerin doğruluğundan üst yöneticiye karşı sorumludur.”

GAZİ ÜNİVERSİTESİ
2009 YILI FAALİYET RAPORU

1.5. İDAREYE İLİŞKİN BİLGİLER

1.5.1. FİZİKİ YAPI

1.5.1.1. Eğitim Alanları

1.5.1.1.1. Eğitim Alanları: Sayı

Birimler	Anfi (Adet)			Sınıf			Bilgisayar Laboratuvarı			Diğer Lab.		
	Kapasite (Kişi)			Kapasite (Kişi)			Kapasite (Kişi)			Kapasite (Kişi)		
	0-50	51-100	101-Üzeri	0-50	51-100	101-Üzeri	0-50	51-100	101-Üzeri	0-50	51-100	101-Üzeri
Fakülteler Toplamı	22	13	33	207	158	23	94	6	2	220	2	15
Diş Hekimliği Fak.			6				1				1	
Eczacılık Fak.			4	4			1			9		
Endüstriyel Sanatlar Eğitim Fak.					15	2	6			1	1	
Fen Edebiyat Fak.		3	1		37		2			43		
Gazi Eğitim Fak.			2	52	18	12	5	4	2			10
Güzel Sanatlar Fakültesi				15			32					
Hukuk Fak.					5	4	1					
İktisadi ve İdari Bilm.Fak.			10	6	36	3		2		1		
İletişim Fak.				8	2		1			1		
Mesleki Eğitim Fak.				1	19		7			1		
Mühendislik-Mimarlık Fak.	10		1	58			11			28		
Teknik Eğitim Fakültesi Fak.	2			48	25	1	22			112		
Tıp Fak.			6	12		1				24		5
Sağlık Bilimleri Fakültesi	10						1					
Ticaret ve Turizm Eğitim Fak.		10	3	3	1		4					
Yüksekokullar Toplamı	0	3	0	68	12	0	2	0	0	2	0	0
Beden Eğitimi ve Spor Yüksekokulu					11		1			2		
Hemşirelik Yüksekokulu		3			1		1					
Yabancı Diller Yüksekokulu (YADEM)				68								
Meslek Yüksekokulları Toplamı	0	0	0	44	12	2	12	0	0	14	0	0
Atatürk M.Y.O.				28	4		5			7		
Beypazarı Teknik Bilimler M.Y.O.				3			1					
Gazi M.Y.O.				3	8	2	3			6		
İ.İ.B.F.Tapu Kadastro M.Y.O.				2			1					
Ankara M.Y.O							1					
Sağlık Hizmetleri Meslek Y.O.				8			1			1		
ENSTİTÜLER	0	0	0	6	0	0	1	0	0	0	0	0
Bilişim Enstitüsü				2								
Eğitim Bilimleri Enstitüsü				3			1					
Kazaları Araştırma ve Önleme Enstitüsü				1								
TOPLAM	22	16	33	325	182	25	109	6	2	236	2	15

GAZİ ÜNİVERSİTESİ
2009 YILI FAALİYET RAPORU

1.5.1.1.2. Eğitim Alanları: Alan ve Sayı

Birimler	İDARİ BİNALAR	Derslik (Sayı-Kapasite-m2)									Laboratuvar (Sayı-Kapasite-m2)									Eğitim Alanı Toplamı		
		Anfi			Sınıf			Derslik (Anfi+Sınıf) Toplamı			Bilgisayar Laboratuvarı			Diğer Laboratuvar			Laboratuvar toplamı			TOPLAM (Ders+Lab)		
		Sayı	Kapasite	m2	Sayı	Kapasite	m2	Sayı	Kapasite	m2	Sayı	Kapasite	m2	Sayı	Kapasite	m2	Sayı	Kapasite	m2	Sayı	Kapasite	m2
FAKÜLTELER	79.668	58	8.511	8.066	383	24.437	46.493	466	32.948	54.559	71	2.264	4.701	237	9.013	32.578	307	11.239	37.254	763	43.592	91.163
Diş Hekimliği Fakültesi	1.000	4	534	633				4	534	633	1	28	53	1	100	565	2	128	618	6	662	1.251
Eczacılık Fakültesi	867	6	1.076	920	4	80	104	10	1.156	1.024	1	30	70	9	360	1.170	10	390	1.240	20	1.546	2.264
Endüstriyel Sanatlar Eğitim Fakültesi	2.744				17	1.336	1.344	17	1.336	1.344	6	160	414	2	83	143	8	243	557	25	1.579	1.901
Fen-Edebiyat Fakültesi	7.532	4	415	400	37	3.112	2.270	41	3.527	2.670	2	76	200	43	682	3.440	45	758	3.640	86	4.285	6.310
Gazi Eğitim Fakültesi	6.115	2	354	330	82	5.751	8.447	109	6.105	8.777	10	400	328	10	395	827	20	795	1.155	129	6.900	9.932
Güzel Sanatlar Fakültesi	95				2	30	64	2	30	64	2	32	54				2	32	54	4	62	118
Hukuk Fakültesi	4.500				9	600	910	9	600	910	1	35	150				1	30	158	10	630	1.068
İktisadi ve İdari Bilimler Fakültesi	5.687	10	1.900	1.896	45	3.138	2.726	55	5.038	4.622	2	117	358	1	50	50	3	167	408	58	5.205	5.030
İletişim Fakültesi	1.256				9	511	623	9	511	623	1	40	40	1	30	582	2	70	622	11	581	1.245
Sağlık Bilimleri Fakültesi					10	595	650	10	595	650	1	33	33									
Mesleki Eğitim Fakültesi	3.256				20	1.140	975	20	1.140	975	7	245	210	1	10	15	8	255	225	28	1.395	1.200
Mühendislik-Mimarlık Fakültesi	20.000	11	1.296	880	58	4.096	22.950	69	5.392	23.830	11	406	1.170	28	860	4.100	39	1.266	5.270	108	6.658	29.100
Teknik Eğitim Fakültesi	25.476	2	138	276	73	3.131	4.513	75	3.269	4.789	22	532	1.291	112	5.313	20.556	134	5.845	21.847	209	9.114	26.636
Tip Fakültesi	140	6	1.285	1.036	13	757	686	19	2.042	1.722				29	1.130	1.130	29	1.130	1.130	48	3.172	2.852
Ticaret ve Turizm Fakültesi	1.000	13	1.513	1.695	4	160	231	17	1.673	1.926	4	130	330				4	130	330	21	1.803	2.256
YÜKSEKOKULLAR	1.739	3	300	275	80	2.139	2.567	83	2.439	2.842	1	12	72	2	50	100	3	62	172	86	2.501	3.014
Beden Eğitimi ve Spor Yüksekokulu	1.322				11	704	792	11	704	792	1	12	72	2	50	100	3	62	172	14	766	964
Hemşirelik Yüksekokulu	100	3	300	275	1	75	75	4	375	350							0	0	0	4	375	350
Yabancı Diller Yüksekokulu (YADEM)	317				68	1.360	1.700	68	1.360	1.700							0	0	0	68	1.360	1.700
MESLEK YÜKSEKOKULLARI	2.056	0	0	0	58	2.150	3.164	58	2.150	3.164	11	342	723	14	633	772	25	975	1.495	83	3.125	4.659
Ankara M.Y.O.	50							0	0	0							0	0	0	0	0	0
Atatürk M.Y.O.	500				32	1.400	1.940	32	1.400	1.940	5	97	420	7	280	612	12	377	1.032	44	1.777	2.972
Beypazarı Teknik Bilimler M.Y.O.	250				3	60	148	3	60	148	1	30	136				1	30	136	4	90	284
Gazi M.Y.O.	756				13	300	560	13	300	560	3	170	45	6	313	81	9	483	126	22	783	686
İ.İ.B.F.Tapu Kadastro M.Y.O.	150				2	70	160	2	70	160	1	15	80				1	15	80	3	85	240
Sağlık Hizmetleri M.Y.O.	350				8	320	356	8	320	356	1	30	42	1	40	79	2	70	121	10	390	477
ENSTİTÜLER	2.266	0	0	0	6	205	265	6	205	265	3	61	275	0	0	0	3	61	275	9	266	540
Bilim Enstitüsü	270				2	90	115	2	90	115	1	16	75				1	16	75	3	106	190
Eğitim Bilimleri Enstitüsü	580				3	75	90	3	75	90	1	30	40				1	30	40	4	105	130
Fen Bilimleri Enstitüsü	1.000																					
Kazaları Araştırma ve Ön. Enstitüsü	50				1	40	60	1	40	60							0	0	0	1	40	60
Sağlık Bilimleri Enstitüsü	166							0	0	0	1	15	160				1	15	160	1	15	160
Sosyal Bilimler Enstitüsü	200							0	0	0							0	0	0	0	0	0
GENEL TOPLAM	85.729	61	8.811	8.341	527	28.931	52.489	613	37.742	60.830	86	2.679	5.771	253	9.696	33.450	338	12.337	39.196	941	49.484	99.376

GAZİ ÜNİVERSİTESİ
2009 YILI FAALİYET RAPORU

1.5.1.2. Sosyal Alanlar

BİRİMLER	KANTİN-KAFETERYA			YEMEKHANE			TOPLANTI SALONU (ADET)				KONFERANS SALONU(ADET)				SPOR TESİSLERİ			
	ADET	M ²	KAPASİTE (Kişi)	ADET	M ²	KAPASİTE (Kişi)	Kapasite (Kişi)		Kapasite (Kişi)	M ²	Kapasite (Kişi)		Kapasite (Kişi)	M ²	AÇIK		KAPALI	
							0-50	51-Üzeri			0-50	51-Üzeri			ADET	M ²	ADET	M ²
IDARI BİRİMLER	0	0	0	23	0	9.629	7	1			1	3			1	600	1	2000
Fakülteler Toplamı	30	8.872	2.005	21	12.748	5.851	23	4	1451,63	3306,91	7	14	3394	4880,9	1	4050	1	1500
Dış Hekimliği Fak.				2	800	600		1	353,63	254		1	336	414,4				
Eczacılık Fak.	1	110	100	2	370	340	2		100	1500		1	240	400				
Endüstriyel Sanatlar Eğitim Fak.	1	175	70	2	800	1.040	1		25	66,5	2		80	44,5				
Fen Edebiyat Fak.	1	200	300				1		40	80		1	140	200				
Gazi Eğitim Fak.	5	1.050					6				5	2						
Güzel Sanatlar Fakültesi	1	66	30	2	94	84		1	140	150								
Hukuk Fak.																		
İktisadi ve İdari Bilm.Fak.	3	1.580	500	3	500	500		2	304	300		1	420	450			1	1500
Sağlık Bilimleri Fakültesi	1	10																
İletişim Fak.	1	102	60				1		50	65		1	300	314				
Mesleki Eğitim Fak.	1	500		2	900	547	1		20	30		1	350	250				
Mühendislik-Mimarlık Fak.	1	4.100	250	2	4.400	500	2		180	450		2	600	1500				
Teknik Eğitim Fakültesi Fak.	1	178	150	2	778	800	6		124	245,41		1	190	200	1	4050		
Tıp Fak.	12	551	500	4	4.106	1.440	2		100	120		2	578	678				
Ticaret ve Turizm Eğitim Fak.	1	250	45				1		15	46		1	160	430				
Yüksekokullar Toplamı	2	160		2	300		1	0			0	1			1	800	7	4380
Beden Eğitimi ve Spor Yüksekokulu	1	100	200									1	100	115	1	800	7	4380
Hemşirelik Yüksekokulu	1	60		2	300	300	1		30	50								
Meslek Yüksekokulları Toplamı	4	453		4	976		0	0			1	1			5	7902	1	156
Atatürk M.Y.O.	2	312	100	2	553	538					1		120	150	2	512		
Beypazarı Teknik Bilimler M.Y.O.																		
Gazi M.Y.O.	1	85	50	1	383	100									1	7140	1	156
İ.İ.B.F.Tapu Kadastro M.Y.O.				1	40	38												
Sağlık Hizmetleri Meslek Y.O.	1	56	200									1	100	119	2	250		
ENSTİTÜLER							1											
Bilişim Enstitüsü							1		40	80								
TOPLAM	36	9.485		50	14.024	15.480	32	5			9	19			8	13.352	10	8.036

GAZİ ÜNİVERSİTESİ
2009 YILI FAALİYET RAPORU

1.5.1.3. Hizmet-Ambar-Arşiv-Atölye Alanları

BİRİMLER	AKADEMİK PERSONEL HİZMET ALANI			İDARI PERSONEL HİZMET ALANI			AMBAR ALANLARI		ARŞİV ALANLARI		ATÖLYE	
	ÇALIŞMA ODASI			ÇALIŞMA ODASI			SAYISI (ADET)	ALAN M ²	SAYISI (ADET)	ALAN M ²	SAYISI (ADET)	ALAN M ²
	SAYISI (ADET)	ALAN M ²	KULLANAN SAYISI (KİŞİ)	SAYISI (ADET)	ALAN M ²	KULLANAN SAYISI (KİŞİ)						
İDARI BİRİMLER	0	0	0	188	10.978	882	3	210	11	1.037	0	0
Genel Sekreterlik				24	932	54						
Basın Halkla İlişkiler Müşavirliği				2	150	9			1	15		
Bilgi İşlem Dairesi Başkanlığı				10	132	22						
Bilimsel Araştırma Projeleri Birimi				3	150	15						
İdari Mali İşler Daire Başkanlığı				14	480	226			2	830		
Kütüphane Dokümantasyon Dairesi Başkanlığı				10	754	87			1	20		
Öğrenci İşleri Daire Başkanlığı				25	720	51			1	22		
Personel Dairesi Başkanlığı				14	520	43			2	100		
Sağlık Spor Dairesi Başkanlığı				61	6.293	269	2	200	2	10		
Strateji Geliştirme Daire Başkanlığı				11	307	27	1	10	1	20		
Yapı İşleri ve Teknik Daire Başkanlığı				14	540	79			1	20		
Fakülteler Toplamı	2.406	46.028	3.261	414	11.770	1.008	48	2.681	42	2.762	184	22.322
Diş Hekimliği Fak.	85	1.000	148	30	1.000	107			1	50	4	100
Eczacılık Fak.	90	1.440	102	20	440	36	3	160	1	15	1	60
Endüstriyel Sanatlar Eğitim Fak.	80	1.793	76	25	680	45	2	88	1	80	15	1.253
Fen Edebiyat Fak.	224	8.064	312	21	525	50	2	25	4	178		
Gazi Eğitim Fak.	274	5.511	512	33	870	47	1	10	7	456	29	3.353
Güzel Sanatlar Fakültesi	14	187	24	4	54	4			1	7	5	174
Hukuk Fak.												
İktisadi ve İdari Bilim Fak.	237	4.330	240	22	450	26	1	40	4	500	2	150
İletişim Fak.	56	600	65	10	285	11	1	20	1	40	9	621
Mesleki Eğitim Fak.	107	2.072	164	18	285	34	3	65	4	121	55	3.000
Mühendislik-Mimarlık Fak.	320	8.000	300	3	45	5	2	80	11	500	1	300
Teknik Eğitim Fakültesi Fak.	220	4.064	209	37	468	47	31	569	2	321	54	13.171
Tıp Fak.	600	7.500	1028	175	5.660	562	1	1.600	1	413	9	140
Ticaret ve Turizm Eğitim Fak.	99	1.467	81	16	1.008	34	1	24	4	81		
Yüksekokullar Toplamı	68	892	82	15	184	17	4	120	2	60	1	40
Beden Eğitimi ve Spor Yüksekokulu	56	672	58	12	144	13	2	70	1	50	1	40
Hemşirelik Yüksekokulu	12	220	24	3	40	4	2	50	1	10		
Meslek Yüksekokulları Toplamı	51	1.191	52	23	493	26	7	90	5	172	4	100
Ankara M.Y.O.	6	280	9	4	200	4	1	40	1	40		
Atatürk M.Y.O.	25	500	11	6	120	6	2		2	80		
Beypazarı Teknik Bilimler M.Y.O.												
Gazi M.Y.O.	5	75	9	4	99	4	1	20			4	100
İ.İ.B.F.Tapu Kadastro M.Y.O.	3	120	4	2	60	2	1		1	40		
Sağlık Hizmetleri Meslek Y.O.	12	216	19	7	14	10	2	30	1	12		
Enstitüler Toplamı	10	300	17	28	591	45	2	12	2	60	0	0
Bilişim Enstitüsü				11	165	15						
Eğitim Bilimleri Enstitüsü												
Fen Bilimleri Enstitüsü												
Kazaları Araştırma ve Önleme Enstitüsü				4	80	7						
Sağlık Bilimleri Enstitüsü				5	156	8			1	10		
Sosyal Bilimler Enstitüsü	10	300	17	8	190	15	2	12	1	50		
TOPLAM	2.535	48.411	3.412	668	24.016	1.978	64	3.113	62	4.091	189	22.462

GAZİ ÜNİVERSİTESİ
2009 YILI FAALİYET RAPORU

1.5.1.4. Okul Öncesi ve İlköğretim Okulu Alanları

Anaokulu Sayısı: 2 Adet

Anaokulu Alanı: 800 m²

Anaokulu Kapasitesi: 180 Kişi

İlköğretim okulu Sayısı(MEB Yatan Hastalar İçin): 1 Adet

İlköğretim okulu Alanı: 10 m²

İlköğretim okulu Kapasitesi: 6 Kişi

1.5.1.5. Hastane Alanları

1.5.1.5.1. Gazi Hastanesi

Birim	Sayı (Adet)	Alan (m2)
Acil Servis	1	5.550
Yoğun Bakım		1.990
Ameliyathane	12	2.560
Klinik	1	30.625
Laboratuvar		3.200
Eczane	1	605
Radyoloji Alanı	1	2.800
Nükleer Tıp Alanı	1	1.415
Sterilizasyon Alanı	1	1.400
Mutfak	1	1.100
Çamaşırhane	1	457
Teknik Servis		140
Poliklinik Binası		24.020
İdari, Hizmet, Tetkik Katları		17.530
Radyoterapi Alanı	1	684
Hemodiyaliz Alanı	1	1.500
E- blok		38.400
Hastane Toplam Kapalı Alanı		133.976

GAZİ ÜNİVERSİTESİ
2009 YILI FAALİYET RAPORU

1.5.1.5.2. Diş Hekimliği Fakültesi

Birim	Sayı (Adet)	Alan (m2)
Ameliyathane	4	162,31
Klinik	14	4.881,89
Laboratuvar	3	686,08
Radyoloji Alanı	1	100,80
Sterilizasyon Alanı	1	93,46
Mutfak	1	400
Çamaşırhane	1	29
Teknik Servis	4	100
(Bürolar,Depolar)		7.754,72
Hastane Toplam Kapalı Alanı		14.208,26

1.5.1.6. Lojman Alanları

Lojman Sayısı: 85 Adet
Lojman Brüt Alanı: 8006 m2
Dolu Lojman Sayısı: 26 Adet
Boş Lojman Sayısı: 59 Adet

1.5.1.7. Öğrenci Toplulukları

Sağlık Kültür ve Spor Dairesi'ne Bağlı Topluluklar

Tiyatro Kulübü
Türk Müziği Topluluğu
Türk Halk Müziği Topluluğu

GAZİ ÜNİVERSİTESİ
2009 YILI FAALİYET RAPORU

Toplum Gönüllüleri Kulübü

Masa Tenisi Kulübü

G.Ü. Doğa Sporları ve Arama Kurtarma Merkezi(GÜDAK)

Amerikan Futbol Kulübü

Beden Eğitimi Ve Spor Yüksekokulu

1.Doğa Sporları Topluluğu

2.Kış Sporları Topluluğu

3. Buz Sporları Topluluğu

Diş Hekimliği Fakültesi

1.Atatürkçü Düşünce Topluluğu

2.Bilimsel Gelişim Topluluğu

3.Fotoğraf Topluluğu

4.Müzik Topluluğu

5.Tiyatro ve Sinema Topluluğu

Eczacılık Fakültesi

1.Eczacılık Öğrencileri Topluluğu

2.Farmaaktif Öğrenci Topluluğu

Gazi Eğitim Fakültesi

1.Biyolojik Zenginlikleri Koruma ve Gençlik Topluluğu

2.Çevreci ve Sağlıklı Yaşam Topluluğu

3.Fotoğraf Topluluğu

4.Kimya Eğitimi Bölümü Topluluğu

Gazi Meslek Yüksekokulu

1.Bilişim Topluluğu

2.Halk Dansları Topluluğu

3.Müzik Topluluğu

Hukuk Fakültesi

1.Müzik Topluluğu

İktisadi Ve İdari Bilimler Fakültesi

1.Akademi Borsa Merkezi Topluluğu

2.Akademi Dış Ticaret Topluluğu

3.Akademi Fotoğraf Topluluğu

4.Akademi Kültür ve Şiir Topluluğu

5.Akademi Rock Topluluğu

6.Akademik Düşünceler ve Araştırma Topluluğu

7.Atatürkçü Düşünce Topluluğu

8.Çalışma Ekonomisi ve Endüstri İlişkileri Topluluğu

9.Ekonomi Bilimleri Araştırma Topluluğu

10.İşletme Araştırma Topluluğu

11.Kamu Yönetimi Araştırma Topluluğu

12.Kariyer Yönlendirme Topluluğu

13.Maliye Araştırma Topluluğu

14.Modern Dans Topluluğu

15.Münazara Topluluğu

16.Satranç Topluluğu

GAZİ ÜNİVERSİTESİ
2009 YILI FAALİYET RAPORU

- 17.Tiyatro Akademi Topluluğu
- 18.Halk Müziği Topluluğu
- 19.Türk Kültür Topluluğu
- 20.Türk Tarih Topluluğu
- 21.Türkçe Topluluğu
- 22.Uluslararası İlişkiler Topluluğu
- 23.Yakın Dönem Türkiye Araştırma Topluluğu

İletişim Fakültesi

- 1.Basın Dili Topluluğu
- 2.Genç Dolunay Topluluğu
- 3.İletişim Tasarımı ve Kampanya Topluluğu
- 4.İletişim Topluluğu
- 5.Reklam Atölyesi Topluluğu

Mesleki Eğitim Fakültesi

- 1.Atatürkçü Düşünce Topluluğu
- 2.Çok Sesli Müzik Topluluğu
- 3.Çocukluk Dönemi Destekleme Topluluğu
- 4.Halk Oyunları Topluluğu
- 5.Moda Topluluğu
- 6.Sinema ve Video Topluluğu
- 7.Spor Topluluğu
- 8.Teknoloji Araştırma ve Geliştirme Topluluğu

Mühendislik Ve Mimarlık Fakültesi

- 1.7. Sanat Sinema ve Fotoğraf Topluluğu
- 2.Atatürkçü Düşünce Topluluğu
- 3.Bilgi ve Bilgisayar Güvenliği Topluluğu
- 4.Bilgisayar ve İnternet Topluluğu
- 5.Bilgoloji Yazılım Topluluğu
- 6.Bilimsel Düşünce Topluluğu
- 7.Çevre Topluluğu
- 8.Dağcılık Topluluğu
- 9.Elektrik Mühendisleri Enstitüsü Topluluğu
- 10.Elektromekanik Topluluğu
- 11.Endüstri Topluluğu
- 12.Eşli Danslar Topluluğu
- 13.Forum Topluluğu
- 14.Genç Kimya Mühendisleri Topluluğu
- 15.İletişim Topluluğu
- 16.Karadeniz Halk Dansları Topluluğu
- 17.Motorsporları Topluluğu
- 18.Müzik Topluluğu
- 19.Rock Topluluğu
- 20.Sokak Sanatları Topluluğu
- 21.Teknoloji Topluluğu
- 22.Tiyatro Gazi Topluluğu
- 23.Turizm ve Gezi Topluluğu
- 24.Türk Halk Müziği Topluluğu

GAZİ ÜNİVERSİTESİ
2009 YILI FAALİYET RAPORU

25.Türk Kültürü ve Sanatı Topluluğu

26.Uluslararası Stajyer Değişimi

Topluluğu

27.Üniversite Lisan ve Kültür

Topluluğu

28.Yapı Topluluğu

Teknik Eğitim Fakültesi

1.Genç Kalemler Mobilya ve İç Mekan

Tasarımı Topluluğu

2.Mekatronik Topluluğu

3.Otomotiv Bilim ve Teknoloji

Topluluğu

4.Robot Topluluğu

5.Turkuaz Bilim ve Araştırma

Topluluğu

6.Yapı Teknoloji Topluluğu

Tıp Fakültesi

1.Atatürkçü Düşünce Topluluğu

GAZİ ÜNİVERSİTESİ
2009 YILI FAALİYET RAPORU

1.5.2. ÖRGÜT YAPISI

1.5.2.1. Gazi Üniversitesi Akademik Teşkilat Yapısı

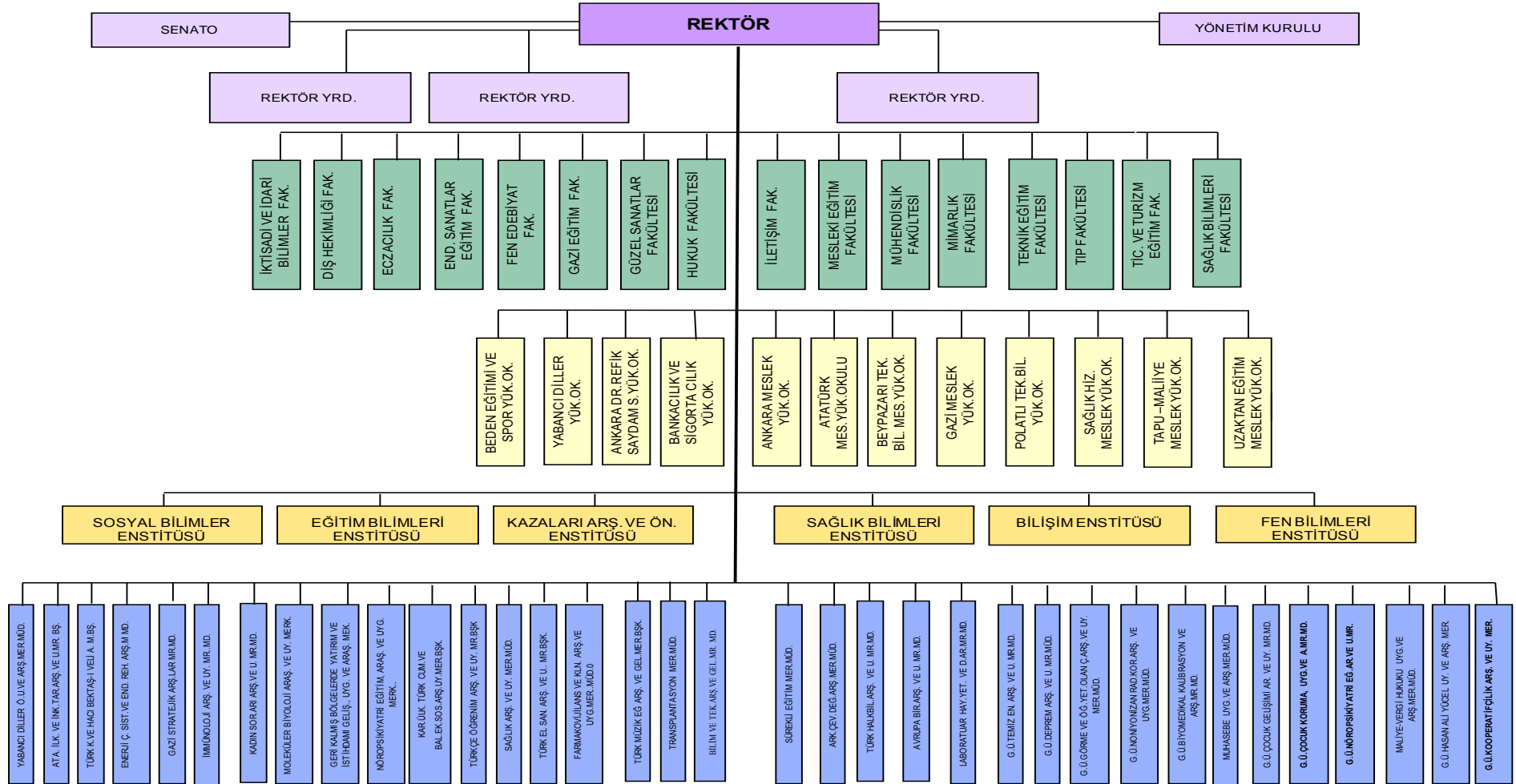

GAZİ ÜNİVERSİTESİ
2009 YILI FAALİYET RAPORU

1.5.2.2. Gazi Üniversitesi İdari Teşkilat Şeması

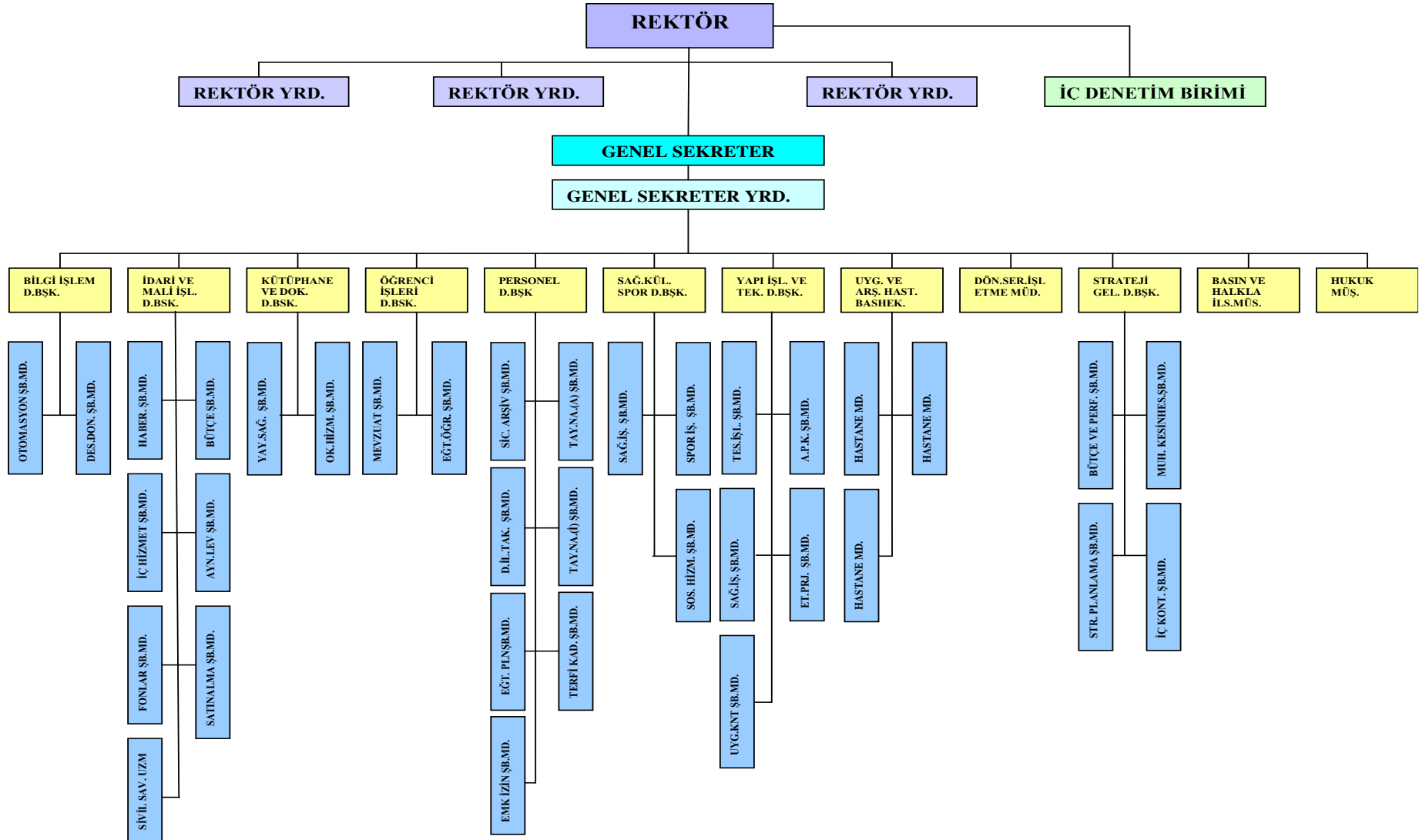

GAZİ ÜNİVERSİTESİ
2009 YILI FAALİYET RAPORU

1.5.3. BİLGİ VE TEKNOLOJİK KAYNAKLAR

TEKNOLOJİK KAYNAKLAR	BİLGİSAYAR	DİZÜSTÜ BİLGİSAYAR	YAZICI	TARAYICI	FOTOKOPİ	FAKS	PROJEKSİYON
İDARİ BİRİMLER	775	64	387	57	28	24	17
Genel Sekreterlik	85		49	8	6	13	
Basın ve Halkla İlişkiler Müşavirliği	26	2	3	1		1	5
Bilgi İşlem Dairesi Başkanlığı	69	9	18	2			4
İç Denetim Birim Başkanlığı	6	5	3			1	
İdari Mali İşler Daire Başkanlığı	71	17	142	38	12	2	3
Kütüphane Dokümantasyon Dairesi Başkanlığı	171	5	4	2	4	1	2
Öğrenci İşleri Daire Başkanlığı	111	12	50	1	4	2	
Personel Dairesi Başkanlığı	23	1	31		1	1	
Sağlık Spor Dairesi Başkanlığı	125	8	60	4	1	1	2
Strateji Geliştirme Daire Başkanlığı	33	2	12	1		1	1
Yapı İşleri ve Teknik Daire Başkanlığı	55	3	15			1	
FAKÜLTELER	4.430	351	904	170	66	26	408
Diş Hekimliği Fakültesi	201	22	66	16	5	3	15
Eczacılık Fakültesi	106	12	23	5	4	1	12
Endüstriyel Sanatlar	301	8	53	11	1	2	24
Fen Edebiyat Fakültesi	448	47	110	28	3	1	56
Gazi Eğitim Fakültesi	562	56	118	19	10	4	85
Güzel Sanatlar Fakültesi	56	5	8	0	1	1	4
Hukuk Fakültesi	121	7	12	1	2	1	2
İktisadi İdari Bilimler Fakültesi	480	32	252	4	10	3	6
İletişim Fakültesi	154	7	13	4	1	1	5
Mesleki Eğitim Fakültesi	451	50	101	44	4	1	47
Mühendislik Mimarlık Fakültesi	417	20	29	14	14	2	49
Teknik Eğitim Fakültesi	674	33	79	14	6	2	67
Tıp Fakültesi	219	12	3	9	1	2	21
Ticaret ve Turizm Eğitim Fakültesi	240	40	37	1	4	2	15
YÜKSEKOKULLAR	118	4	35	4	3	2	18
Beden Eğitimi ve Spor Yüksekokulu	81	1	27	3	2	1	13
Hemşirelik Yüksekokulu	37	3	8	1	1	1	5
Yabancı Diller Yüksekokulu (YADEM)	13		12	1		1	
Meslek Yüksekokulları	325	20	47	9	10	7	31
Ankara M.Y.O.	35	4	5	4	1		
Atatürk M.Y.O.	109	7	15	1	2	3	11
Beypazarı Teknik Bilimler M.Y.O.	24	4	2	1	1	1	3
Gazi M.Y.O.	86	1	11	1	1	1	9
İ.İ.B.F.Tapu Kadastro M.Y.O.	17	2	2	1	1	1	1
Sağlık Hizmetleri Meslek Y.O.	54	2	12	1	4	1	7
ENSTİTÜLER	140	24	80	8	7	8	21
Bilişim Enstitüsü	20	16	11	2	1	1	5
Eğitim Bilimleri Enstitüsü	27	1	16	1	1	1	7
Fen Bilimleri Enstitüsü	44	5	20	2	2	2	2
Kazaları Araştırma ve Öneleme Enstitüsü	5		5	2	1	2	5
Sağlık Bilimleri Enstitüsü	9	1	8	1	1	1	
Sosyal Bilimler Enstitüsü	35	1	20		1	1	2
Sağlık Araş. Ve Uyg. Merkezi (Gazi Hst.)	1.176	83	859	26	26	32	62
TOPLAM	6.964	546	2.312	274	140	99	557

GAZİ ÜNİVERSİTESİ
2009 YILI FAALİYET RAPORU

Diğer Bilgi ve Teknolojik Kaynaklar

Cinsi	İdari Amaçlı	Eğitim Amaçlı	Araştırma Amaçlı	TOPLAM
	(Adet)	(Adet)	(Adet)	(Adet)
Slayt Makinesi	35	85		120
Tepegöz	36	201		237
Episkop	-	6		6
Barkot Okuyucu	164	1		165
Baskı Makinesi	18	19	3	40
Fotoğraf Makinesi	32	79	12	123
Kameralar	36	53	19	108
Televizyonlar	289	54	18	361
Müzik Setleri	12	90	4	106
Mikroskoplar	98	586	9	693

1.5.4. İNSAN KAYNAKLARI

1.5.4.1. Akademik Personel

1.5.4.1.1. Unvan ve İstihdam Şekline Göre Akademik Personel Sayıları

Akademik Personel					
UNVAN	Kadroların Doluluk Oranına Göre			Kadroların İstihdam Şekline Göre	
	Dolu	Boş	Toplam	Tam Zamanlı	Yarı Zamanlı
Profesör	804	207	1011	726	78
Doçent	330	222	552	329	1
Yrd. Doçent	789	194	983	789	
Öğretim Görevlisi	259	346	605	259	
Okutman	177	186	363	177	
Çevirici		3	3		
Eğitim- Öğretim Planlamacısı		2	2		
Araştırma Görevlisi	1248	668	1916	1248	
Uzman	134	65	199	134	
TOPLAM	3.741	1.893	5.634	3.662	79

1.5.4.1.2. Yabancı Uyruklu Akademik Personel

Unvan	Geldiği Ülke	Çalıştığı Bölüm
Profesör	Azerbaycan	Fen-Edebiyat Fak.
Profesör	Azerbaycan	Fen-Edebiyat Fak.
Profesör	Azerbaycan	Fen-Edebiyat Fak.
Profesör	Azerbaycan	Fen-Edebiyat Fak.
Doçent	Türkmenistan	Fen-Edebiyat Fak.
Öğretim Görevlisi	Kırgızistan	Fen-Edebiyat Fak.
Öğretim Görevlisi	Azerbaycan	Gazi Eğitim Fak.
Öğretim Görevlisi	Azerbaycan	Gazi Eğitim Fak.
Öğretim Görevlisi	Azerbaycan	Gazi Eğitim Fak.
Öğretim Görevlisi	İtalya	Gazi Eğitim Fak.
Araştırma Görevlisi	Türkmenistan	Sosyal Bilimler Fak.

1.5.4.1.3. Atanan Öğretim Elemanı Sayıları

Unvanı	Sayı
Profesör	45
Doçent	98
Yardımcı Doçent	136
Öğretim Görevlisi (Mah. Kararı)	62
Araştırma Görevlisi (Mah. Kararı)	212
Okutman	4
Uzman	12
Toplam	596

GAZİ ÜNİVERSİTESİ
2009 YILI FAALİYET RAPORU

1.5.4.1.4. Akademik Personel Açıktan Atama İzinleri

BÜTÇE UYGULAMA TALİMATINA GÖRE 2009 YILI AÇIKTAN ATAMA İZİNLERİ		
Unvanı	Oranı (%)	2008 Yılı Ayrılan Sayısı
Öğretim Görevlisi	50	8
Okutman	50	9
Uzman	50	5
Araştırma Görevlisi	100	33
Toplam Atanacak Öğretim Elemanı Sayısı		55

1.5.4.1.5 Ayrılan Öğretim Elemanı Sayıları

ÜNVANI	NAKİL	EMEKLİ	YAŞ. HAD.	EMEKLİ	MAH.KAR	GÖR. SÜR.	İSTİFA	MUSTAFİ	VEFAT	ATM.ONY.	İPTALİ	TOPLAM
Profesör	2	19	11						3			35
Doçent	2	1										3
Yardımcı Doçent	1	4	3				1					9
Öğretim Görevlisi	1	7	1			1						10
Araştırma Gör.	29					108	50	1		8		196
Okutman	3		1				1	1				6
Uzman	1					1	2					4
TOPLAM	39	31	16			110	54	2	3	8		263

1.5.4.1.6. Görevlendirilen Akademik Personel Sayısı

2009 Yılında Görevlendirilen Akademik Personel Sayısı	
Görevlendirme Maddesi	Sayı
33. Madde	4
38. Madde	53
39. Madde (Kısa)	2510
33. Madde (Uzun)	82
40/B Gelen	2
40/B Giden	10
31. Madde	724
40/a Maddesi (Gelen)	136
40/a Maddesi (Giden)	455
Genel Toplam	3976

1.5.4.1.7. Üniversitemiz Açıkta İzin Dağılımı

2009 YILI AÇIKTAN ATAMA İZİN DAĞILIMI	
Öğretim Görevlisi	17
Uzman	13
Okutman	15
Araştırma Görevlisi	–
Toplam	45

1.5.4.1.8. Akademik Personelin Yaş İtibariyle Dağılımı

Aşağıda ki grafikten de görülebileceği üzere akademik personelin en yoğun 41–50 yaş grubunda yer almaktadır. Bu grupta yer alan akademik personel, toplam akademik personelin %23'ünü oluşturmaktadır. Bu yaş grubundan sonra en yoğun olan gruplar ise %21 ile 26–30ve 51-üzeri yaş gruplarıdır. Akademik personelin %16'lık grupları 36-40 yaş ve 31-35 yaş gruplarıdır.

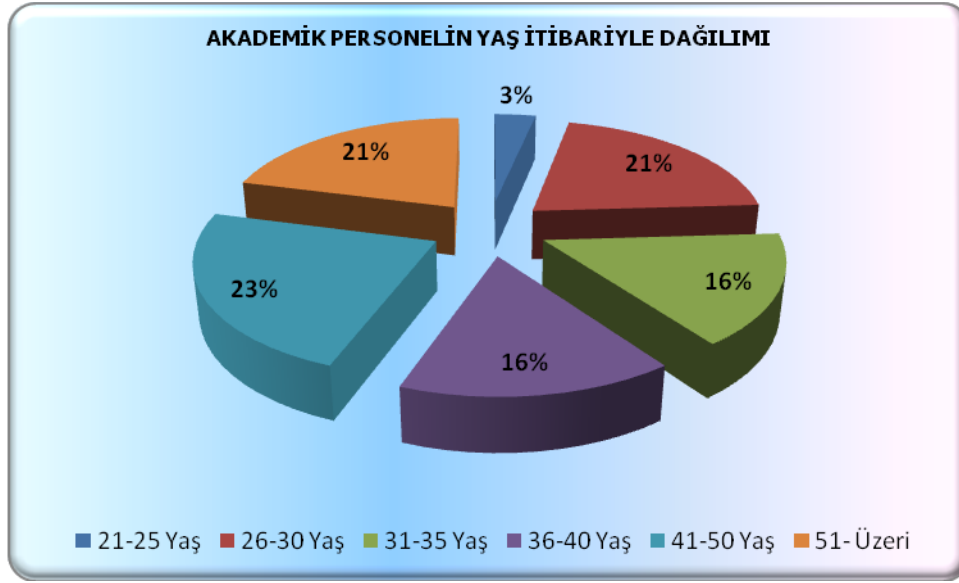

1.5.4.2. İdari Personel

1.5.4.2.1. Kadro Sınıfları ve Kadroların Doluluk Oranı

İdari Personel (Kadroların Doluluk Oranına Göre)			
Hizmet Sınıfı	Dolu	Boş	Toplam
Genel İdari Hizmetler	1167	766	1933
Sağlık Hizmetleri Sınıfı	750	367	1117
Teknik Hizmetleri Sınıfı	203	117	320
Eğitim ve Öğretim Hizmetleri sınıfı	6	13	19
Avukatlık Hizmetleri Sınıfı.	5	3	8
Din Hizmetleri Sınıfı	3	2	5
Yardımcı Hizmetli	506	660	1166
Toplam	2.640	1.928	4.568

1.5.4.2.2. İdari Personelin Eğitim Durumu

İdari Personelin Eğitim Durumu					
	İlköğretim	Lise	Ön Lisans	Lisans	Y.L. ve Dokt.
Kişi Sayısı	250	907	654	764	65

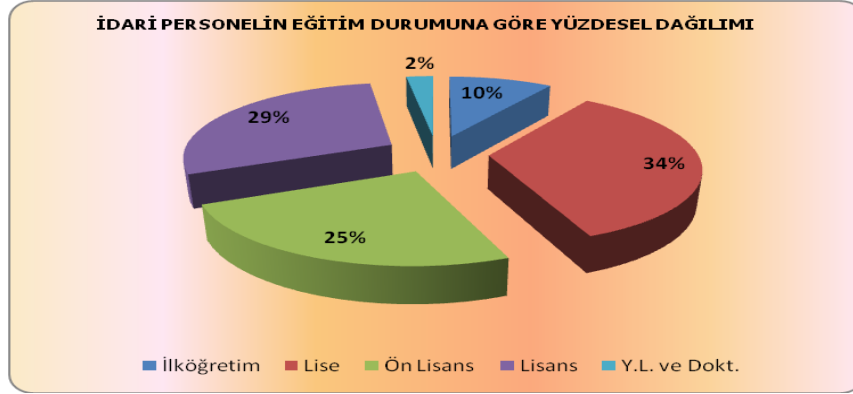

1.5.4.2.3. İdari Personelin Hizmet Süreleri

	1-3 Yıl	4-6 Yıl	7-10 Yıl	11-15 Yıl	16-20 Yıl	21- Üzeri
Kişi Sayısı	197	63	462	996	362	560
Yüzde	7,46	2,39	17,50	37,73	13,71	21,21

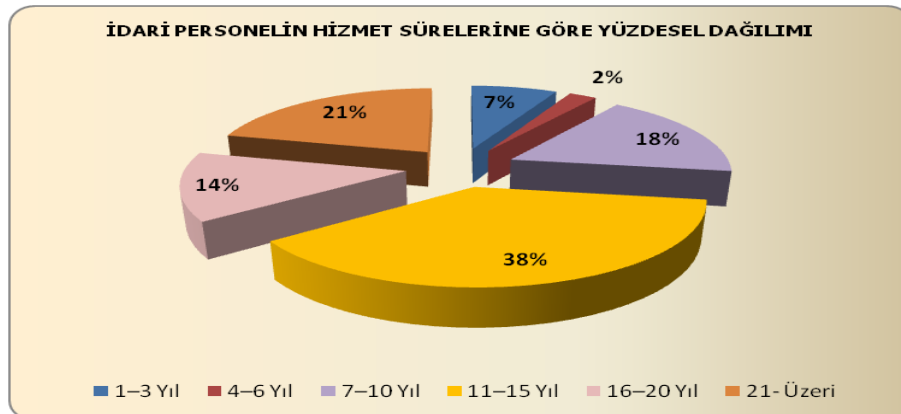

1.5.4.2.4. İdari Personelin Yaş İtibariyle Dağılımı

	21-25 Yaş	26-30 Yaş	31-35 Yaş	36-40 Yaş	41-50 Yaş	51-Üzeri
Kişi Sayısı	84	235	334	911	881	195

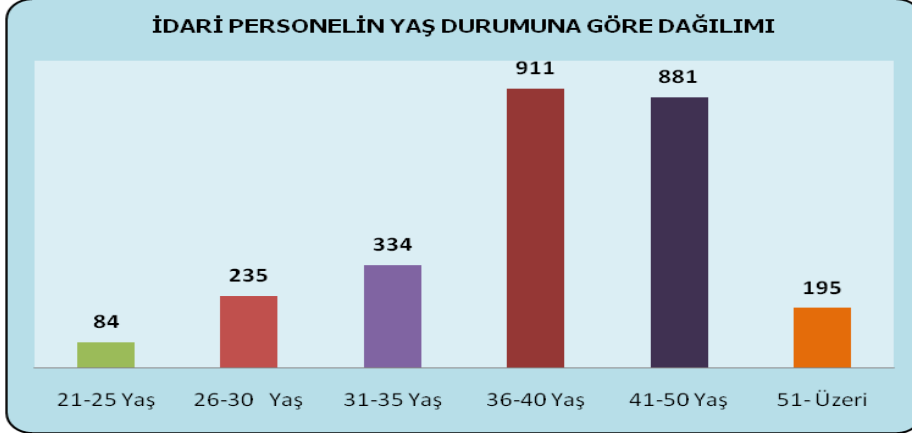

1.5.4.2.5.3. Memur

İDARİ PERSONEL KADRO SAYILARI	
31.12.2009	
BİRİM	PERSONEL SAYISI
ANKARA MESLEK YÜKSEKOKULU	5
ATATÜRK MESLEK YÜKSEKOKULU	5
BEDEN EĞİTİMİ VE SPOR MESLEK YÜKSEK OKULU	12
BEYPAZARI TEKNİK BİLİMLER MESLEK YÜKSEKOKULU	2
BİLGİ İŞLEM DAİRESİ BAŞKANLIĞI	29
DIŞ HEKİMLİĞİ FAKÜLTESİ	96
ECZACILIK FAKÜLTESİ	37
EĞİTİM BİLİMLERİ ENSTİTÜSÜ	10
ENDÜSTRİYEL SANATLAR EĞİTİM FAKÜLTESİ	29
FEN BİLİMLERİ ENSTİTÜSÜ	14
FEN EDEBİYAT FAKÜLTESİ	53
GAZİ EĞİTİM FAKÜLTESİ	95
GAZİ MESLEK YÜKSEKOKULU	6
GENEL SEKRETERLİK	49
GÜZEL SANATLAR FAKÜLTESİ	3
SAGLIK BİLİMLERİ FAKÜLTESİ	3
HUKUK FAKÜLTESİ	22
HUKUK MÜŞAVİRLİĞİ	13
İDARİ VE MALİ İŞLER DAİRESİ BAŞKANLIĞI	199
İKTİSADİ VE İDARİ BİLİMLER FAKÜLTESİ	63

GAZİ ÜNİVERSİTESİ
2009 YILI FAALİYET RAPORU

İLETİŞİM FAKÜLTESİ	21
KAZALARI ARAŞTIRMA VE ÖNLEME ENSTİTÜSÜ	5
KÜTÜPHANE VE DÖKÜMANTASYON DAİRESİ BŞK.	32
MALİYE MESLEK YÜKSEKOKULU	8
MESLEKİ EĞİTİM FAKÜLTESİ	68
MÜHENDİSLİK MİMARLIK FAKÜLTESİ	51
ÖĞRENCİ İŞLERİ DAİRESİ BAŞKANLIĞI	29
PERSONEL DAİRESİ BAŞKANLIĞI	119
SAĞLIK ARAŞTIRMA VE UYGULAMA MERKEZİ	1162
SAĞLIK BİLİMLERİ ENSTİTÜSÜ	9
SAĞLIK HİZMETLERİ MESLEK YÜKSEKOKULU	4
SAĞLIK KÜLTÜR VE SPOR DAİRESİ BŞK.	96
SİVİL SAVUNMA UZMANLIĞI	2
SOSYAL BİLİMLER ENSTİTÜSÜ	12
STRATEJİ GELİŞTİRME DAİRE BAŞKANLIĞI	22
TAPU KADASTRO MESLEK YÜKSEKOKULU	7
TEKNİK EĞİTİM FAKÜLTESİ	83
TIP FAKÜLTESİ	34
TİCARET VE TURİZM EĞİTİM FAKÜLTESİ	21
YABANCI DİL. ÖĞR. UYG. FAKÜLTESİ	1
YAPI İŞLERİ VE TEKNİK DAİRESİ BAŞKANLIĞI	109
GENEL TOPLAM	2640

1.5.4.2.5. Ayrılan İdari Personel Sayısı

Ayrılan Nedeni	Sayısı
Emekli	38
Nakil	68
İstifa	11
Diğer	4
Toplam	121

1.5.4.2.6. Atanan İdari Personel Sayısı

Ayrılma Nedeni	Sayısı
Açıktan	42
Nakil	69
Toplam	111

1.5.4.3. İşçiler

İşçiler (Çalıştıkları Pozisyonlara Göre)			
	Dolu	Boş	Toplam
Sürekli İşçiler	47	84	131
Vizeli Geçici İşçiler	2	0	2
Sözleşmeli Personel (4/B)	853	61	86
Toplam	902	145	219

GAZİ ÜNİVERSİTESİ
2009 YILI FAALİYET RAPORU

1.5.5. SUNULAN HİZMETLER

1.5.5.1. Eğitim Hizmetleri

1.5.5.1.1. Lisans-Ön Lisans Öğrenci Sayıları

	5.1.Lisans – Ön Lisans Öğrenci Sayıları (2008–2009)																			
	YENİ KAYIT												OKUYAN							
	Hazırlık						1.Sınıf						1.Öğretim				2.Öğretim			
	1.Öğretim			2.Öğretim			1.Öğretim			2.Öğretim			1.Öğretim		2.Öğretim		T			
Fakülteler	K	E	T	K	E	T	K	E	T	K	E	T	K	E	T	K	E	T	T	
Diş Hekimliği Fak.	10	16	26	0	0	0	65	53	118	0	0	0	251	233	484	0	0	0	484	
Eczacılık Fak.	0	0	0	0	0	0	71	49	120	0	0	0	272	230	502	0	0	0	502	
Endüstriyel Sanatlar Eğitim Fak.	0	0	0	0	0	0	173	212	385	0	0	0	619	873	1492	0	0	0	1492	
Fen Edebiyat Fak.	98	63	161	0	0	0	433	249	682	362	228	590	1979	1297	3276	1175	756	1931	5207	
Gazi Eğitim Fak.	164	50	214	57	8	65	1064	543	1607	459	208	667	4493	2435	6928	1672	826	2498	9426	
Hukuk Fak.	0	0	0	0	0	0	154	149	303	0	0	0	426	413	839	0	0	0	839	
İktisadi ve İdari Bilm.Fak.	293	348	641	0	0	0	555	518	1073	403	388	791	2258	2796	5054	968	1183	2151	7205	
İletişim Fak.	0	0	0	0	0	0	96	123	219	0	0	0	405	524	929	0	0	0	929	
Mesleki Eğitim Fak.	0	0	0	0	0	0	698	86	784	0	0	0	2830	460	3290	0	0	0	3290	
Mühendislik-Mimarlık Fak.	114	163	277	52	70	122	290	357	647	132	122	254	1143	1917	3060	400	580	980	4040	
Teknik Eğitim Fakültesi Fak.	5	289	294	19	43	62	63	569	632	67	522	589	313	3288	3601	317	2434	2751	6352	
Tıp Fak.	21	23	44	0	0	0	131	121	252	0	0	0	604	608	1212	0	0	0	1212	
Ticaret ve Turizm Eğitim Fak.	70	71	141	0	0	0	243	200	443	77	69	146	967	943	1910	151	154	305	2215	
Güzel Sanatlar Fakültesi	0	0	0	0	0	0	34	11	45	0	0	0	67	38	105	0	0	0	105	
Fakülteler Toplamı	775	1023	1798	128	121	249	4070	3240	7310	1500	1537	3037	16627	16055	32682	4683	5933	10616	43298	
Hemşirelik Yüksekokulu	0	0	0	0	0	0	75	18	93	0	0	0	318	27	345	0	0	0	345	
Beden Eğitimi ve Spor Yüksekokulu	0	0	0	0	0	0	65	91	156	36	54	90	295	480	775	175	283	458	1233	
Yüksekokullar Toplamı	0	0	0	0	0	0	140	109	249	36	54	90	613	507	1120	175	283	458	1578	
İ.İ.B.F.Tapu Kadastro M.Y.O.	0	0	0	0	0	0	16	25	41	0	0	0	42	96	138	0	0	0	138	
Sağlık Hizmetleri Meslek Y.O.	0	0	0	0	0	0	89	29	118	0	0	0	247	113	360	0	0	0	360	
Beypazarı Teknik Bilimler M.Y.O.	0	0	0	0	0	0	50	6	56	0	0	0	151	23	174	0	0	0	174	
Gazi M.Y.O.	0	0	0	0	0	0	36	50	86	78	157	235	59	73	132	176	436	612	744	
Atatürk M.Y.O.	0	0	0	0	0	0	56	206	262	80	490	570	56	206	262	215	1436	1651	1913	
Ankara M.Y.O.	0	0	0	0	0	0	0	0	0	224	16	240	0	0	0	670	58	728	728	
Uzaktan Eğitim M.Y.O.	0	0	0	0	0	0	605	587	1192	0	0	0	951	977	1928	0	0	0	1928	
Meslek Yüksekokulları Toplamı	0	0	0	0	0	0	852	903	1755	382	663	1045	1506	1488	2994	1061	1930	2991	5985	
GENEL TOPLAM	775	1023	1798	128	121	249	5062	4252	9314	1918	2254	4172	18746	18050	36796	5919	8146	14065	50861	

GAZİ ÜNİVERSİTESİ
2009 YILI FAALİYET RAPORU

1.5.5.1.2. Yabancı Uyruklu Öğrenciler

BİRİMLER	5.3.Yabancı Uyruklu Öğrenciler (2008-2009)																			
	YENİ KAYIT												OKUYAN							
	Hazırlık						1.Sınıf						1.Öğretim			2.Öğretim				
	1.Öğretim			2.Öğretim			1.Öğretim			2.Öğretim			1.Öğretim			2.Öğretim				T
	K	E	T	K	E	T	K	E	T	K	E	T	K	E	T	K	E	T	T	
Fakülteler																				
Diş Hekimliği Fak.	4		4	0			8	3	5	0			39	14	25	0				39
Eczacılık Fak.	0			0			5	2	3	0			37	18	19	0				37
Endüstriyel Sanatlar Eğitim Fak.	0	0	0	0	0	0	1	0	1	0	0	0	8	2	6	0	0	0		8
Fen Edebiyat Fak.	1	0	1	0	0	0	7	0	7	0	0	0	36	15	21	2	0	2		38
Gazi Eğitim Fak.	3	0	3	0	0	0	24	6	18	0	0	0	136	70	66	0	0	0		136
Hukuk Fak.	0			0			0			0			24	10	14	0				24
İktisadi ve İdari Bilm.Fak.	21	9	12	0	0	0	39	13	26	0	0	0	196	65	131	0	0	0		196
İletişim Fak.	0	0	0	0	0	0	5	1	4	0	0	0	38	14	24	0	0	0		38
Mesleki Eğitim Fak.	0	0	0	0	0	0	18	18	0	0	0	0	64	63	1	0	0	0		64
Mühendislik-Mimarlık Fak.	10	5	5	0	0	0	24	5	19	0	0	0	107	21	86	0	0	0		107
Teknik Eğitim Fakültesi Fak.	1	0	1	0	0	0	4	0	4	1	1	0	25	3	22	9	3	6		34
Tıp Fak.	8	2	6	0			30	9	21	0			99	38	61	0				99
Ticaret ve Turizm Eğitim Fak.	3	3	0	0	0	0	4	1	3	0	0	0	15	7	8	0	0	0		15
Güzel Sanatlar Fakültesi	0	0	0	0	0	0	1	1	0	0	0	0	1	1	0	0	0	0		1
Fakülteler Toplamı	51	19	32	0	0	0	170	59	111	1	1	0	825	341	484	11	3	8		836
Hemşirelik Yüksekokulu	0			0			0			0			1	1		0				1
Beden Eğitimi ve Spor Yüksekokulu	0	0	0	0	0	0	0	0	0	0	0	0	1	1	0	0	0	0		1
Yüksekokullar Toplamı	0	0	0	0	0	0	0	0	0	0	0	0	2	2	0	0	0	0		2
İ.İ.B.F.Tapu Kadastro M.Y.O.	0			0			1		1	0			2	1	1	0				2
Sağlık Hizmetleri Meslek Y.O.	0	0	0	0	0	0	0	0	0	0	0	0	2	1	1	0	0	0		2
Beyazarı Teknik Bilimler M.Y.O.	0	0	0	0	0	0	0	0	0	0	0	0	0	0	0	0	0	0		0
Gazi M.Y.O.	0	0	0	0	0	0	0	0	0	1	0	1	0	0	0	1	0	1		1
Atatürk M.Y.O.	0	0	0	0	0	0	1	0	1	0	0	0	1	0	1	2	0	2		3
Ankara M.Y.O.	0	0	0	0	0	0	0	0	0	3	3	0	0	0	0	4	4	0		4
Uzaktan Eğitim M.Y.O.	0	0	0	0	0	0	0	0	0	0	0	0	0	0	0	0	0	0		0
Meslek Yüksekokulları Toplamı	0	0	0	0	0	0	2	0	2	4	3	1	5	2	3	7	4	3		12
GENEL TOPLAM	51	19	32	0	0	0	172	59	113	5	4	1	832	345	487	18	7	11		850

GAZİ ÜNİVERSİTESİ
2009 YILI FAALİYET RAPORU

1.5.5.1.3. Mezun Öğrenci Sayıları

BİRİMLER	2008-2009						
	MEZUN						
	1.Öğretim			2.Öğretim			T
K	E	T	K	E	T		
Fakülteler							
Diş Hekimliği Fak.	48	45	93			0	93
Eczacılık Fak.	16	45	61			0	61
Endüstriyel Sanatlar Eğitim Fak.	158	217	375			0	375
Fen Edebiyat Fak.	406	287	693	283	202	485	1178
Gazi Eğitim Fak.	1091	620	1711	421	224	645	2356
Hukuk Fak.	75	61	136			0	136
İktisadi ve İdari Bilm.Fak.	440	553	993	149	220	369	1362
İletişim Fak.	73	113	186			0	186
Mesleki Eğitim Fak.	773	139	912			0	912
Mühendislik-Mimarlık Fak.	206	445	651	58	130	188	839
Teknik Eğitim Fakültesi Fak.	81	850	931	82	582	664	1595
Tıp Fak.	111	99	210			0	210
Ticaret ve Turizm Eğitim Fak.	200	228	428	3	7	10	438
Güzel Sanatlar Fakültesi	2	1	3			0	3
Sağlık Bilimleri Fakültesi	69	1	70			0	70
Fakülteler Toplamı	3749	3704	7453	996	1365	2361	9814
Beden Eğitimi ve Spor Yüksekokulu	55	122	177	40	55	95	272
Yüksekokullar Toplamı	55	122	177	40	55	95	272
İ.İ.B.F.Tapu Kadastro M.Y.O.	13	24	37			0	37
Sağlık Hizmetleri Meslek Y.O.	58	46	104			0	104
Beypazarı Teknik Bilimler M.Y.O.	37	10	47			0	47
Gazi M.Y.O.	7	13	20	52	215	267	287
Atatürk M.Y.O.		8	8	75	229	304	312
Ankara M.Y.O.			0	280	28	308	308
Uzaktan Eğitim M.Y.O.	235	246	481			0	481
Meslek Yüksekokulları Toplamı	350	347	697	407	472	879	1576
GENEL TOPLAM	4154	4173	8327	1443	1892	3335	11662

2008–2009 Eğitim- Öğretim yılında Üniversitemiz bünyesinde yer alan fakülte ve yüksekokullardan toplam 11.662 öğrenci mezun olmuştur. Mezun öğrencilerimizden 9.814’ü fakültelerden ve geri kalan 1.848’ise yüksekokul ve meslek yüksekokullarından mezun olmuştur. Ayrıca mezun öğrencilerimizin %48’i bayandır.

2008–2009 dönemi mezunlarımızın fakülte ve yüksekokullar bazındaki dağılımı aşağıdaki grafiklerde gösterilmiştir.

GAZİ ÜNİVERSİTESİ
2009 YILI FAALİYET RAPORU

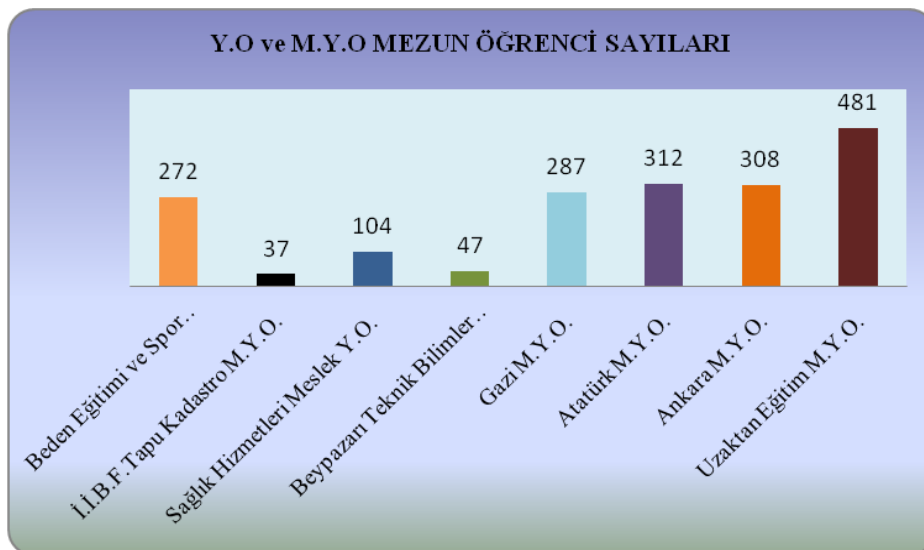
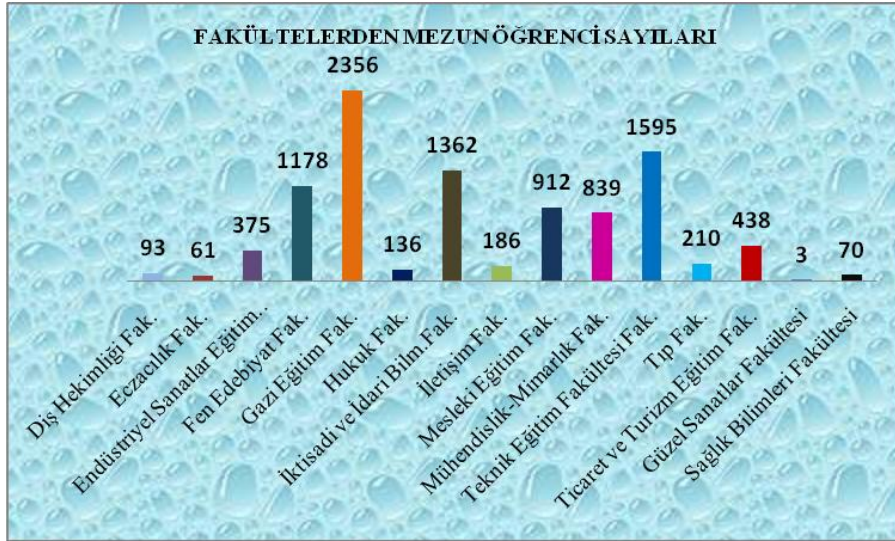
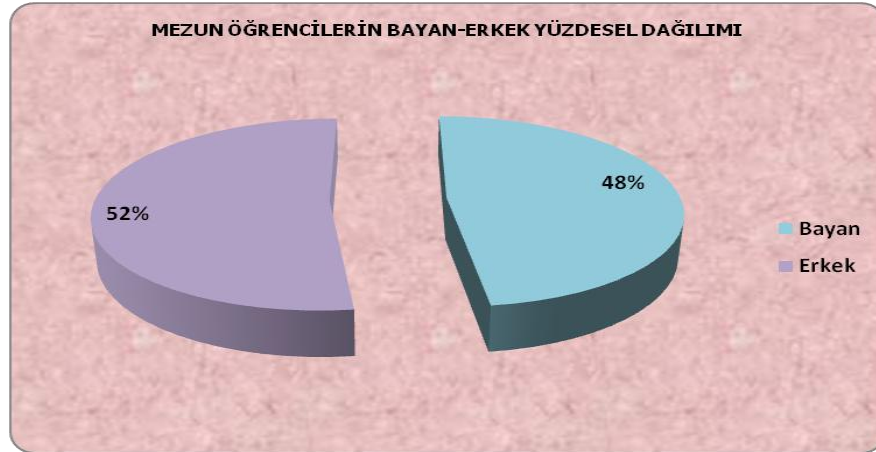

GAZİ ÜNİVERSİTESİ
2009 YILI FAALİYET RAPORU

1.5.5.1.4. Öğrenci Kontenjanları

Bölüm Adı	I.Öğretim				II.Öğretim				Genel Toplam
	Kontenjan	1. Yerleştirme	Ek Yerleştirme	Toplam Yerleştirme	Kontenjan	1. Yerleştirme	Ek Yerleştirme	Toplam Yerleştirme	
Diş Hekimliği Fak.	93	99		99					99
Eczacılık Fak.	118	122		122					122
Endüstriyel Sanatlar Eğitim Fak.	360	334	7	341					341
Fen Edebiyat Fak.	856	823	3	826	598	561	4	565	1391
Gazi Eğitim Fak.	1645	1611	13	1624	699	680	1	681	2305
Hukuk Fak.	308	302		302					302
İktisadi ve İdari Bilm.Fak.	940	958	3	961	803	665	109	774	1735
İletişim Fak.	206	213		213					213
Mesleki Eğitim Fak.	741	716		716					716
Mühendislik-Mimarlık Fak.	624	633	3	636	284	282	1	283	919
Teknik Eğitim Fakültesi Fak.	737	663	7	670	737	628	27	655	1325
Tıp Fak.	231	243		243					243
Ticaret ve Turizm Eğitim Fak.	462	428	6	434	154	140		140	574
Güzel Sanatlar Fakültesi	46	46		46					46
Sağlık Bilimleri Fakültesi	93	92		92					92
Beden Eğitimi ve Spor Y.O.	130	151		151	80	89		89	240
İ.İ.B.F.Tapu Kadastro M.Y.O.	40	35	6	41					41
Sağlık Hizmetleri Meslek Y.O.	120	102	10	112					112
Beypazarı Teknik Bilimler M.Y.O.	60	45	10	55					55
Gazi M.Y.O.	100	38	41	79	300	214	39	253	332
Atatürk M.Y.O.	150	219	17	236	590	421	68	489	725
Ankara M.Y.O.					240	199	29	228	228
Uzaktan Eğitim M.Y.O.	1450	683	292	975					975
GENEL TOPLAM	9510	8556	418	8974	4485	3879	278	4157	13131

1.5.5.1.5. Dikey Geçiş Yapan Öğrenci Sayıları

Bölüm Adı	DGS Sonucu Fakülteye kayıt yaptıran	İntibaki Bitirip Sisteme Kayıtlı Olan
GAZİ EĞİTİM FAK.	3	3
TEKNİK EĞİTİM FAK.	107	27
MÜHENDİSLİK MİMARLIK FAK.	16	1
TİCARET TURİZM EĞT.FAK.	56	39
MESLEKİ EĞT.FAK.	64	59
ENDÜSTRİYEL SAN.EĞT.FAK.	45	26
İKTİSADİ VE İDARİ BİL.FAK.	11	
İLETİŞİM FAK.	8	8
GENEL TOPLAM	310	163

GAZİ ÜNİVERSİTESİ
2009 YILI FAALİYET RAPORU

1.5.5.1.6. Yatay Geçiş Yapan Öğrenci Sayıları

Bölüm Adı	Gelen		Giden	
	Sayı	Not Ortalaması	Sayı	Not Ortalaması
GAZİ EĞİTİM FAK.	1	3,67	8	3,20 – 3,60 arası
TEKNİK EĞİTİM FAK.			5	3,15 – 3,45 arası
MÜHENDİSLİK MİMARLIK FAK.	2	3,40; 3,45	2	3,60; 3,55
FEN EDEBİYAT FAK.	2		5	
İLETİŞİM FAK.			1	3,27
ENDÜSTRİYEL SAN.EĞT.FAK.			1	3,26
SAĞLIK BİL.FAK.			1	3,23
BEDEN EĞT.S.Y.O.			2	3,34; 3,18
SAĞLIK HİZ.M.Y.O.			2	3,27; 3,25
GAZİ M.Y.O.			1	3,31
ATATÜRK M.Y.O.			1	2,89
GENEL TOPLAM	5		29	

1.5.5.1.7. Ayrılan Öğrenci Sayıları

Bölüm Adı	Kendi İstegi İle	Öğr. Üc. ve Katkı Payı Yat.	Başarısızlık Azami Süre	Yük. Öğr. Çıkarma	Diğer	Toplam
GAZİ EĞİTİM FAK.	98	15	10		37	160
TEKNİK EĞİTİM FAK.	176	60	23		5	264
MÜHENDİSLİK MİMARLIK FAK.	170	23	17		15	225
DİŞ HEKİMLİĞİ FAK.	4					4
FEN EDEBİYAT FAK.	134	68	12			214
ENDÜSTRİYEL SAN.EĞT.FAK.	30	6				36
TİCARET VE TURİZM EĞT.FAK.	5	27			3	35
ECZACILIK FAK.	2					2
TIP FAKÜLTESİ	9	3				12
HUKUK FAKÜLTESİ	6	1	1			8
İLETİŞİM FAK.	16	12	1			29
MESLEKİ EĞİTİM FAK.	24	25	5			54
İKTİSADİ VE İDARİ BİL. FAK.	44	38	2		1	85
GÜZEL SANATLAR FAK.	2					2
BEDEN EĞT.S.Y.O.	33	7	1		4	45
SAĞLIK BİLİMLERİ FAK.	7	1			1	9
SAĞLIK H.M.Y.O.	11	1			26	38
ANKARA M.Y.O.	9	55				64
ATATÜRK M.Y.O.	90	58	7		63	218
GAZİ M.Y.O.	24	37	2		45	108
TAPU KAD.M.Y.O.	4	7			4	15
UZAKTAN EĞİTİM M.Y.O	122				300	422
BEYPAZARI TEK.BİL.M.Y.O.	3				12	15
GENEL TOPLAM	1023	444	81	0	516	2064

GAZİ ÜNİVERSİTESİ
2009 YILI FAALİYET RAPORU

1.5.5.1.8. Öğrencilerin Başarı Ortalamaları

YÜKSEKÖĞRETİM KURUMUNUN ADI		2008-2009 EĞİTİM
		ÖĞRETİM YILI ORTALAMASI (%)
Diş Hekimliği	Diş Hekimliği	99
Eczacılık	Eczacılık	80
Endüstriyel Sanatlar Eğitim	Aile Bil.ve Tük.Eğt.	85
Endüstriyel Sanatlar Eğitim	End.Tek.Eğt.	75
Endüstriyel Sanatlar Eğitim	İşletme Eğitimi	80
Endüstriyel Sanatlar Eğitim	Bilgisayar Eğit.	82
Fen-Edebiyat	Biyoloji	80
Fen-Edebiyat	Biyoloji (İ.Ö)	79
Fen-Edebiyat	Çağ.Türk Lehçeleri ve Ede.	77
Fen-Edebiyat	Felsefe	82
Fen-Edebiyat	Fizik	59
Fen-Edebiyat	Fizik (İ.Ö)	58
Fen-Edebiyat	İstatistik	67
Fen-Edebiyat	İstatistik (İ.Ö)	67
Fen-Edebiyat	Kimya	71
Fen-Edebiyat	Kimya (İ.Ö)	74
Fen-Edebiyat	Matematik	66
Fen-Edebiyat	Matematik (İ.Ö)	69
Fen-Edebiyat	Rus Dili ve Edebiyatı	69
Fen-Edebiyat	Sanat Tarihi	79
Fen-Edebiyat	Tarih	84
Fen-Edebiyat	Tarih (İ.Ö)	83
Fen-Edebiyat	Türk Dili ve Edebiyatı	86
Fen-Edebiyat	Türk Dili ve Edebiyatı (İ.Ö)	82
Fen-Edebiyat	Türk Halk Bilimi	82
Gazi Eğitim	Almanca Öğrt.	94
Gazi Eğitim	Arapça Öğrt.	93
Gazi Eğitim	Bilg.ve Öğrenim Tekn.Öğrt.	91
Gazi Eğitim	Biyoloji Öğrt.	87
Gazi Eğitim	Coğrafya Öğrt.	90
Gazi Eğitim	Felsefe Grubu Öğrt.	89
Gazi Eğitim	Fen Bilgisi Öğrt.	88
Gazi Eğitim	Fen Bilgisi Öğrt. (İ.Ö)	91
Gazi Eğitim	Fizik Öğrt.	75
Gazi Eğitim	Fransızca Öğrt.	87
Gazi Eğitim	Görme Engelliler Öğrt.	85
Gazi Eğitim	İlköğ.Matematik Öğr.	86
Gazi Eğitim	İlköğ.Matematik Öğr. (İ.Ö)	89
Gazi Eğitim	İngilizce Öğrt.	94

GAZİ ÜNİVERSİTESİ
2009 YILI FAALİYET RAPORU

YÜKSEKÖĞRETİM KURUMUNUN ADI	2008–2009 EĞİTİM ÖĞRETİM	YILI ORTALAMASI (%)
Gazi Eğitim	Kimya Öğrt.	77
Gazi Eğitim	Matematik Öğrt.	78
Gazi Eğitim	Okul Öncesi Öğrt.	96
Gazi Eğitim	Müzik Öğrt.	89
Gazi Eğitim	Resim-İş Öğrt.	91
Gazi Eğitim	Resim-İş Öğrt. (İ.Ö)	91
Gazi Eğitim	Sınıf Öğrt.	91
Gazi Eğitim	Sınıf Öğrt. (İ.Ö)	92
Gazi Eğitim	Sosyal Bilgiler Öğrt.	92
Gazi Eğitim	Sosyal Bilgiler Öğrt. (İ.Ö)	92
Gazi Eğitim	Rehberlik vePsiko. Danış.	95
Gazi Eğitim	Tarih Öğrt.	87
Gazi Eğitim	Türk Dili ve Edebiyatı Öğrt.	88
Gazi Eğitim	Türkçe Öğrt.	88
Gazi Eğitim	Türkçe Öğrt. (İ.Ö)	87
Gazi Eğitim	Zihin Engelliler Öğrt.	84
Hukuk	Hukuk	82
İktisadi ve İdari Bilimler	Çalış.Eko.ve Endüstri İliş.	74
İktisadi ve İdari Bilimler	Çalış.Eko.ve Endüstri İliş.(İ.Ö.)	70
İktisadi ve İdari Bilimler	Ekonometri	74
İktisadi ve İdari Bilimler	Ekonometri(İ.Ö.)	74
İktisadi ve İdari Bilimler	İktisat	69
İktisadi ve İdari Bilimler	İktisat (İ.Ö.)	69
İktisadi ve İdari Bilimler	İşletme	76
İktisadi ve İdari Bilimler	İşletme (İ.Ö.)	74
İktisadi ve İdari Bilimler	Kamu Yönetimi	78
İktisadi ve İdari Bilimler	Kamu Yönetimi (İ.Ö.)	76
İktisadi ve İdari Bilimler	Maliye	76
İktisadi ve İdari Bilimler	Uluslararası İlişkiler	84
İktisadi ve İdari Bilimler	Uluslararası İlişkiler(İ.Ö.)	86
İletişim	Gazetecilik	82
İletişim	Halkla İlişkiler ve Tanıtım	85
İletişim	Radyo,TV ve Sinema	79
Mesleki Eğitim	Aile Eko.ve Beslenme Öğrt.	93
Mesleki Eğitim	Çocuk Gel.ve Eğitimi Öğr.	97
Mesleki Eğitim	Dekoratif Sanatlar Öğr.	92
Mesleki Eğitim	Ev Yönetimi Öğr.	100
Mesleki Eğitim	Gelen.Türk El Sanatları Öğrt.	65
Mesleki Eğitim	Giyim Endüstrisi Öğr.	93
Mesleki Eğitim	Grafik Öğrt.	87
Mesleki Eğitim	Kuaförlük ve Güz.Bil.Öğrt.	90

GAZİ ÜNİVERSİTESİ
2009 YILI FAALİYET RAPORU

YÜKSEKÖĞRETİM KURUMUNUN ADI	2008–2009 EĞİTİM ÖĞRETİM	YILI ORTALAMASI (%)
Mesleki Eğitim	Mesleki Resim Öğr.	86
Mesleki Eğitim	Moda Tasarımı Öğr.	90
Mesleki Eğitim	Nakış Öğrt.	89
Mesleki Eğitim	Seramik Öğrt.	84
Mesleki Eğitim	Tekstil Doku.ve Örgü Öğr.	86
Mesleki Eğitim	Okul Öncesi Öğretmenliği	97
Mühendislik-Mimarlık	Elektrik-Elektronik Müh.	78
Mühendislik-Mimarlık	Endüstri Müh.	86
Mühendislik-Mimarlık	Endüstri Müh.(İ.Ö.)	83
Mühendislik-Mimarlık	İnşaat Müh.	69
Mühendislik-Mimarlık	Kimya Müh.	79
Mühendislik-Mimarlık	Kimya Müh.(İ.Ö.)	75
Mühendislik-Mimarlık	Makine Müh.	76
Mühendislik-Mimarlık	Makine Müh.(İ.Ö.)	75
Mühendislik-Mimarlık	Mimarlık	75
Mühendislik-Mimarlık	Şehir ve Bölge Planlama	82
Mühendislik-Mimarlık	Bilgisayar Müh.	78
Teknik Eğitim	Bil. Sistemleri Öğrt.	84
Teknik Eğitim	Bil.Sistemleri Öğrt.(İ.Ö.)	81
Teknik Eğitim	Döküm Öğrt.	69
Teknik Eğitim	Döküm Öğrt.(İ.Ö.)	69
Teknik Eğitim	Elektrik Öğrt	69
Teknik Eğitim	Elektrik Öğrt (İ.Ö.)	60
Teknik Eğitim	Elektronik Öğr.	71
Teknik Eğitim	Elektronik Öğr.(İ.Ö.)	70
Teknik Eğitim	Kalıpcılık Öğrt.	75
Teknik Eğitim	Kalıpcılık Öğrt.(İ.Ö.)	73
Teknik Eğitim	Mak. Resmi ve Kons.Öğrt.	68
Teknik Eğitim	Mak. Res.ve Kons.Öğrt.(İ.Ö.)	70
Teknik Eğitim	Matbaa Öğrt.	81
Teknik Eğitim	Matbaa Öğrt.(İ.Ö.)	77
Teknik Eğitim	Metal Öğrt.	61
Teknik Eğitim	Metal Öğrt.(İ.Ö.)	65
Teknik Eğitim	Mobilya ve Dek. Öğrt.	74
Teknik Eğitim	Mobilya ve Dek. Öğrt.(İ.Ö.)	75
Teknik Eğitim	Otomotiv Öğrt.	71
Teknik Eğitim	Otomotiv Öğrt.(İ.Ö.)	64
Teknik Eğitim	Talaşlı Üretim Öğrt.	76
Teknik Eğitim	Talaşlı Üretim Öğrt.(İ.Ö.)	76
Teknik Eğitim	Tesisat Öğrt.	62
Teknik Eğitim	Tesisat Öğrt. (İ.Ö.)	60
Teknik Eğitim	Yapı Öğrt.	62
Teknik Eğitim	Yapı Öğrt.(İ.Ö.)	65

GAZİ ÜNİVERSİTESİ
2009 YILI FAALİYET RAPORU

YÜKSEKÖĞRETİM KURUMUNUN ADI	2008–2009 EĞİTİM ÖĞRETİM	YILI ORTALAMASI (%)
Tıp	Tıp	98
Ticaret ve Turizm Eğitim	Büro Yönetimi Öğrt.	84
Ticaret ve Turizm Eğitim	Konaklama İşletmeciliği Öğrt.	87
Ticaret ve Turizm Eğitim	Muhasebe ve Finansman Öğrt.	82
Ticaret ve Turizm Eğitim	Seyahat İşl. ve Turizm Reh.Öğrt.	79
Ticaret ve Turizm Eğitim	Muhasebe ve Finansman Öğrt. (İ.Ö.)	80
Ticaret ve Turizm Eğitim	Pazarlama	80
Güzel Sanatlar	Görsel İletişim Tasarımı	89
Güzel Sanatlar	Resim	80
Güzel Sanatlar	Endüstri Ürünleri Tasarımı	83
Sağlık Bilimleri Fakültesi	Hemşirelik	87
Beden Eğitimi ve Spor Y.O.	Antrenörlük	67
Beden Eğitimi ve Spor Y.O.	Antrenörlük (İ.Ö.)	70
Beden Eğitimi ve Spor Y.O.	Beden Eğitimi ve Spor Öğrt.	80
Beden Eğitimi ve Spor Y.O.	Beden Eğitimi ve Spor Öğrt.(İ.Ö.)	40
Beden Eğitimi ve Spor Y.O.	Spor Yöneticiliği	78
Beden Eğitimi ve Spor Y.O.	Spor Yöneticiliği(İ.Ö.)	79
İktisadi ve İdari Bilimler	Tapu Kadastro Meslek Y.O	63
Sağlık Hizmetleri Meslek Y.O.	Çevre Sağlığı	71
Sağlık Hizmetleri Meslek Y.O.	Tıbbi Döküm. ve Sekreterlik	82
Sağlık Hizmetleri Meslek Y.O.	Tbbi Görüntüleme Tek.	84
Sağlık Hizmetleri Meslek Y.O.	Tıbbi Laboratuvar Tek.	89
Beypazarı Teknik BilimlerM.Y.O.	Kuyumculuk ve Takı Tasarımı	70
Beypazarı Teknik BilimlerM.Y.O.	Tekstil Teknolojisi	91
Gazi M.Y.O.	Basım ve Yayın Tek.(İ.Ö.)	69
Gazi M.Y.O.	Elektrik (İ.Ö.)	65
Gazi M.Y.O.	Elektronik Tek. (İ.Ö.)	76
Gazi M.Y.O.	Makine-Resim-Konstrüksiyon	91
Gazi M.Y.O.	Makine-Resim-Konstrüksiyon (İ.Ö.)	73
Gazi M.Y.O.	Muhasebe ve Vergi Uyg.	68
Gazi M.Y.O.	Muhasebe ve Vergi Uyg. (İ.Ö.)	65

GAZİ ÜNİVERSİTESİ
2009 YILI FAALİYET RAPORU

YÜKSEKÖĞRETİM KURUMUNUN ADI	2008–2009 EĞİTİM ÖĞRETİM	YILI ORTALAMASI (%)
Gazi M.Y.O.	Radyo ve Televizyon Tek. (İ.Ö.)	86
Atatürk M.Y.O.	Elektrik (İ.Ö.)	67
Atatürk M.Y.O.	Elektronik Teknolojisi (İ.Ö.)	75
Atatürk M.Y.O.	Endüstriyel Kalıpcılık (İ.Ö.)	55
Atatürk M.Y.O.	Kimya Teknolojisi	65
Atatürk M.Y.O.	Kimya Teknolojisi (İ.Ö.)	76
Atatürk M.Y.O.	Makine	68
Atatürk M.Y.O.	Makine (İ.Ö.)	73
Atatürk M.Y.O.	Otomotiv Tek. (İ.Ö.)	65
Ankara M.Y.O.	Çocuk Geişimi (İ.Ö.)	92
Ankara M.Y.O.	Geleneksel El Sanatları (İ.Ö.)	93
Ankara M.Y.O.	Grafik Tasarımı (İ.Ö.)	88
Ankara M.Y.O.	Saç Bakım ve Güz.Hiz. (Cilt Bak.) (İ.Ö.)	94
Ankara M.Y.O.	Saç Bakım ve Güz.Hiz. (Kuaförlük-Cilt Bak.) (İ.Ö.)	90
Ankara M.Y.O.	Tekstil Teknolojisi (İ.Ö.)	82

1.5.5.1.9. Lisansüstü Öğrenci Sayıları

1.5.5.1.9.1. Bilişim Enstitüsü

Enstitülerdeki Öğrencilerin Yüksek Lisans (Tezli/ Tezsiz/Uzaktan Eğitim) ve Doktora Programlarına Dağılımı						
Birim Adı	Programı	Yüksek Lisans Yapan Öğrenci Sayısı			Doktora Yapan Öğrenci Sayısı	Toplam Öğrenci Sayısı
		Tezli	Tezsiz	Uzaktan Eğitim		
Bilişim Enstitüsü	Elektronik ve Bilgisayar Eğitimi	65	-	-	35	100
	Bilgisayar Eğitimi	32	22	-	-	54
	Sağlık Bilişimi	-	14	-	-	14
	Bilişim Sistemleri	-	60	78	-	138
	Bilgisayar Bilimleri	22	11	-	-	33
	Yön. Bil. Sistemleri	19	30	-	-	49
Toplam		138	137	78	35	388

GAZİ ÜNİVERSİTESİ
2009 YILI FAALİYET RAPORU

1.5.5.1.9.2. Eğitim Bilimleri Enstitüsü

BİLİM DALI	Yüksek Lisans			Doktora	TOPLAM
	Tezli	Tezsiz	Toplam		
EĞİTİM BİLİMLERİ ANABİLİM DALI					
Eğitim Programları ve Öğretimi	33		33	9	42
Eğitim Yönetimi ve Denetimi	80		80	37	117
Eğitim Yönetimi ve Denetimi-Tezsiz		31	31		31
Eğitimde Psikolojik Danışmanlık ve Rehberlik	40		40	16	56
Eğitimin Sosyal Tarihi ve Temelleri	44		44		44
Eğitim Teknolojileri	29		29	26	55
GÜZEL SANATLAR EĞİTİMİ ANABİLİM DALI					
Resim-İş Öğretmenliği	89		89	45	134
Müzik Öğretmenliği	59		59	75	134
İLKÖĞRETİM ANABİLİM DALI					
Fen Bilgisi Öğretmenliği	51		51	44	95
Sosyal Bilgiler Öğretmenliği	41		41	36	77
Sınıf Öğretmenliği	43		43	37	80
Matematik Öğretmenliği	31		31	8	39
ORTA ÖĞRETİM FEN VE MATEMATİK ALANLAR EĞİTİMİ ANABİLİM DALI					
Biyoloji Öğretmenliği	80		80	33	113
Fizik Öğretmenliği	54		54	11	65
Kimya Öğretmenliği	39		39	20	59
Matematik Öğretmenliği	18		18	16	34
ORTA ÖĞRETİM SOSYAL ALANLAR EĞİTİMİ ANABİLİM DALI					
Coğrafya Öğretmenliği	37		37	15	52
Felsefe Grubu Öğretmenliği	28		28	8	36
Tarih Öğretmenliği	34		34	28	62
Türk Dili ve Edebiyatı Eğitimi	24		24	18	42
YABANCI DİLLER EĞİTİMİ ANABİLİM DALI					
Almanca Öğretmenliği	17		17	8	25
Arap Dili Öğretmenliği	19		19	5	24
Fransızca Öğretmenliği	25		25	7	32
İngilizce Öğretmenliği	37		37	30	67
TÜRKÇE EĞİTİMİ ANABİLİM DALI					
Türkçe Öğretmenliği	40		40	21	61
ÖZEL EĞİTİM ANABİLİM DALI					
Özel Eğitim	0		0	5	5
Zihinsel Engelliler Gelişimi	6		6	6	12
Görme Engelliler Eğitimi	7		7	4	11
ÇOCUK GELİŞİMİ VE EĞİTİMİ ANABİLİM DALI					
Çocuk Gelişimi Eğitimi	22		22	22	44
Okul Öncesi Eğitimi	25		25	23	48
AİLE EKONOMİSİ ve BESLENME EĞİTİMİ ANABİLİM DALI					
Aile Ekonomisi ve Beslenme Eğitimi	68		68	11	79
İŞLETME EĞİTİMİ ANABİLİM DALI					
İşletme Eğitimi	52		52		52
Bankacılık Eğitimi	64		64		64

GAZİ ÜNİVERSİTESİ
2009 YILI FAALİYET RAPORU

GIYIM ENDÜSTRİSİ VE MODA TASARIMI EĞİTİMİ					
Giyim Endüstrisi ve Giyim Sanatları Eğitimi	53		53	16	69
Kuaförlük ve Güzellik Bilgisi Eğitimi	27		27		27
BÜRO YÖNETİMİ EĞİTİMİ ANABİLİM DALI					
Büro Yönetimi Eğitimi	51		51		51
DIŞ TİCARET EĞİTİMİ ANABİLİM DALI					
Dış Ticaret Eğitimi	13		13		13
TURİZM İŞLETMECİLİĞİ EĞİTİMİ ANABİLİM DALI					
Turizm İşletmeciliği Eğitimi	82		82	30	112
UYGULAMALI SANATLAR EĞİTİMİ ANABİLİM DALI					
Grafik Eğitimi	35		35	13	48
Seramik Eğitimi	9		9		9
Mesleki Resim Eğitimi	36		36		36
EL SANATLARI EĞİTİMİ ANABİLİM DALI					
Geleneksel Türk El Sanatları	28		28		28
Dekoratif Ürünler Eğitimi	38		38		38
Nakış Eğitimi	12		12		12
Dokuma - Örgü Eğitimi	19		19		19
Dekoratif Ürünler- Sanatta Yeterlilik				2	2
Nakış Eğitimi- Sanatta Yeterlilik				2	2
Dokuma Eğitimi ve Örgü Eğitimi-Sanatta Yeterlilik				3	3
BEDEN EĞİTİMİ VE SPOR ÖĞRETMENLİĞİ ANABİLİM DALI					
Beden Eğitimi ve Spor Öğretmenliği	35		35	36	71
BİLGİSAYAR VE ÖĞRETİM TEKNOLOJİLERİ EĞİTİMİ ANABİLİM DALI					
Bilgisayar ve Öğretim Teknolojileri Eğitimi	43		43	10	53
AİLE VE TÜKETİCİ EĞİTİMİ					
Aile ve Tüketici Eğitimi	3		3		3
ORTAÖĞRETİM ALAN ÖĞRETMENLİĞİ TEZSİZ YÜKSEK LİSANS PROGRAMI (4 + 1.5)					
Biyoloji Öğretmenliği		103	103		103
Kimya Öğretmenliği		50	50		50
Fizik Öğretmenliği		57	57		57
Matematik Öğretmenliği		95	95		95
Tarih Öğretmenliği		94	94		94
Türk Dili ve Edebiyatı Öğretmenliği		99	99		99
Felsefe Öğretmenliği		104	104		104
GENEL TOPLAM	1720	633	2353	736	3089

GAZİ ÜNİVERSİTESİ
2009 YILI FAALİYET RAPORU

1.5.5.1.9.3. Fen Bilimleri Enstitüsü

Ana Bilim Dalı	2008						2009					
	Yük. Lis. Tezli		Yük. Lis. Tezsiz		Doktora		Yük. Lis. Tezli		Yük. Lis. Tezsiz		Doktora	
	Kız	Erk.	Kız	Erk.	Kız	Erk.	Kız	Erk.	Kız	Erk.	Kız	Erk.
BİYOLOJİ	57	9	-	-	26	20	98	19	-	-	28	20
FİZİK	55	36	-	-	28	26	75	63	-	-	35	46
İSTATİSTİK	41	20	-	-	7	6	14	10	-	-	57	34
KİMYA	65	27	-	-	24	10	85	50	-	-	37	27
MATEMATİK	41	34			6	9	59	49	1	1	14	8
ELEKTRİK- ELEKTRONİK MÜH.	17	63			4	30	109	36	-	-	45	8
ENDÜSTRİ MÜHENDİSLİĞİ	41	50	-	1	8	28	59	58	2	7	11	32
İNŞAAT MÜHENDİSLİĞİ	13	53	-	-	2	14	19	64	1	14	3	21
KİMYA MÜHENDİSLİĞİ	34	4	-	-	22	12	58	19	1	1	22	19
MAKİNA MÜHENDİSLİĞİ	17	77	-	-	6	31	32	168	-	-	6	39
MİMARLIK	48	13	-	-	9	14	123	51	-	-	21	24
ŞEHİR VE BÖLGE PLANLAMA	16	8	-	-	8	10	31	24	1	-	8	17
MOBİLYA DEKORASYON EĞT.	2	19	-	-	1	14	8	35	-	-	2	19
MAKİNA EĞİTİMİ	12	93	-	-	-	40	36	174	-	-	-	74
METAL EĞİTİMİ	3	36	-	-	2	13	7	55	-	-	2	26
YAPI EĞİTİMİ	17	20	-	-	3	14	20	31	1	2	3	21
ENDÜSTRİYEL TEKN. EĞT.	5	14	-	-	1	10	8	29	-	-	-	20
ELEKTRİK EĞİTİMİ	1	22	-	-	-	17	3	39	-	-	-	27
BİLGİSAYAR MÜHENDİSLİĞİ	16	19	-	-	-	-	19	26	-	3	-	-
KAZALARIN ÇEVRE. TEK. ARŞ.	1	7	-	-	7	14	2	20	-	2	9	35
TRAFİK PLANLAMASI VE UYG.	6	30	-	-	-	-	7	47	-	2	-	-
ÇEVRE BİLİMLERİ	15	6	2	-	-	-	37	34	4	3	-	-
İLERİ TEKNOLOJİLER	6	6	-	-	-	-	18	38	-	-	-	-
Toplam	529	666	2	1	163	332	927	1139	11	35	303	517

GENEL TOPLAM: 2932

GAZİ ÜNİVERSİTESİ
2009 YILI FAALİYET RAPORU

1.5.5.1.9.4. Sağlık Bilimleri Enstitüsü

<i>Anabilim Dalı</i>	<i>Yüksek Lisans</i>	<i>Doktora</i>	<i>Toplam</i>
Ağız,Diş,Çene Hastalıkları ve Cerrahisi Anabilim		26	26
Diş Hastalıkları ve Tedavisi Anabilim Dalı		17	17
Oral Diağnoz ve Radyoloji Bilim Dalı		4	4
Periodontoloji Anabilim Dalı		21	21
Pedodonti Anabilim Dalı		21	21
Ortodonti Anabilim Dalı		25	25
Protetik Diş Tedavisi Anabilim Dalı		26	26
Oral Patoloji Bilim Dalı		1	1
TOPLAM		141	141
<i>Anabilim Dalı</i>	<i>Yüksek Lisans</i>	<i>Doktora</i>	<i>Toplam</i>
Farmakoloji (Ecz.) Anabilim Dalı	23	9	32
Biyokimya (Ecz.) Anabilim Dalı	15	5	20
Farmasötik Teknoloji Anabilim Dalı	19	7	26
Kozmetoloji Programı	1		1
Farmasötik Kimya Anabilim Dalı	15	9	24
Farmasötik Toksikoloji Anabilim Dalı	7	12	19
Besin Analizleri Bilim Dalı	6		6
Analitik Kimya Anabilim Dalı	8	14	22
Farmakognozi Anabilim Dalı	10	7	17
Fitoterapi Programı	50		50
Farmasötik Mikrobiyoloji Anabilim Dalı	1		1
TOPLAM	155	63	218
<i>Anabilim Dalı</i>	<i>Yüksek Lisans</i>	<i>Doktora</i>	<i>Toplam</i>
Farmakoloji (Tıp) Anabilim Dalı		17	17
Mikrobiyoloji Anabilim Dalı	5	22	27
İmmünoloji Anabilim Dalı		9	9
Halk Sağlığı Anabilim Dalı	13	13	26
Biyokimya (Tıp) Anabilim Dalı	10	24	34
Fizyoloji Anabilim Dalı	2	6	8
Histoloji – Embriyoloji Anabilim Dalı	24	6	30
Anatomi Anabilim Dalı	1	7	8
Tıbbi Biyoloji ve Genetik Anabilim Dalı	3	14	17
Biyofizik Anabilim Dalı	1	6	7
K.B.B. Odyoloji ve Konuşma Ses Bozuklukları Prog.	9		9
Sosyal Pediatri Programı		6	6
Nörobilim Programı		5	5
TOPLAM	68	135	203
<i>Anabilim Dalı</i>	<i>Yüksek Lisans</i>	<i>Doktora</i>	<i>Toplam</i>
Beden Eğitimi ve Spor Anabilim Dalı	22	88	110
Sporla Psiko Sosyal Alanlar	13		13
Antrenman ve Hareket Bilimleri	31		31
Spor Yönetimi Bilimleri	25		25
TOPLAM	91	88	179
<i>Anabilim Dalı</i>	<i>Yüksek Lisans</i>	<i>Doktora</i>	<i>Toplam</i>
İşçi Sağlığı ve İş Güvenliği Anabilim Dalı	21		21
Kazaların Demografisi ve Epidemiyolojisi Anabilim Dalı	10		10
Acil Yardım ve Rehabilitasyon Anabilim Dalı		2	2
TOPLAM	31	2	33
<i>Programı</i>	<i>Yüksek Lisans</i>	<i>Doktora</i>	<i>Toplam</i>
Hemşirelik Programı	68		68
TOPLAM	68		68
GENEL TOPLAM	413	429	842

GAZİ ÜNİVERSİTESİ
2009 YILI FAALİYET RAPORU

1.5.5.1.9.5. Sosyal Bilimler Enstitüsü

PROGRAMI	YÜKSEKLİSANS YAPAN SAYISI		DOKTORA YAPAN SAYISI	Toplam
	Tezli	Tezsiz		
Anayasa Hukuku	57			57
Arkeoloji	20		7	27
Arkeoloji ve Sanat Tarihi	1		1	2
Avrupa Birliği Hukuku	48			48
Ceza ve Ceza Usul Hukuku	54			54
Çağdaş Türk Lehçeleri	45		6	51
Çalışma Ekonomisi ve Endüstri İlişkileri	101		26	127
Devletler Özel Hukuku	41			41
Din Sosyolojisi	6			6
Ekonometri	70	5	26	101
Ekonomik Kalkınma ve Büyüme	42			42
Eski Türk Edebiyatı	49		23	72
Eskiçağ Tarihi	27		7	34
Felsefe	49		1	50
Finansman	74			74
Gazetecilik	61		19	80
Hadis	3			3
Halkla İlişkiler ve Tanıtım	82		27	109
Hastane İşletmeciliği	61			61
İdare Hukuku	51			51
İktisat	12		71	83
İktisat Politikası	83			83
İktisat Teorisi	77			77
İnsan Kaynakları Yönetimi	45			45
İslam Felsefesi Tarihi	12			12
İslam Hukuku	11			11
İslam Tarihi	7			7
İş ve Sosyal Güvenlik Hukuku	54			54
İşletme	91	45	68	204
Kamu Hukuku	53		60	113
Kamu Yönetimi	4		25	29
Kelam	3			3
Kentleşme ve Çevre Sorunları	75			75
Kooperatifçilik	11			11
Maliye	80		33	113
Medeni Hukuk	49			49
Medeni Usul ve İcra İflas Hukuku	36			36
Muhasebe-Finansman	97	49	47	193
Muhasebe	84			84
Ortaçağ Tarihi	26		10	36
Ortadoğu ve Afrika Çalışmaları	25			25
Özel Hukuk	10		59	69
Radyo-Televizyon ve Sinema	48		12	60
Resim Ana Sanat Dalı	41		11	52
Rus Dili ve Edebiyatı	15		2	17
Sağlık Kurumları Yönetimi			21	21
Sanat Tarihi	46		11	57
Sayısal Yöntemler	3			3
Siyaset ve Sosyal Bilimler	66	1	40	107
Sosyoloji	8		1	9
Tefsir	9			9
Ticaret Hukuku	70			70
Türk Dili	47		26	73
Türk Halk Bilimi	41		2	43
Türk Halk Edebiyatı	38		22	60
Türkiye AB. İlişkileri	9	3		12
Türkiye Cumhuriyeti Tarihi	50		33	83
Uluslar arası İktisat	73			73
Uluslar arası İlişkiler	86		46	132
Üretim Yönetimi ve Pazarlama	56			56
Vergi Hukuku	25			25
Yakınçağ Tarihi	51		25	76
Yeni Türk Edebiyatı	49		29	78
Yeniçağ Tarihi	42		17	59
Yönetim Bilimleri	70			70
Yönetim Organizasyon	65			65
TOPLAM	2895	103	814	3812

GAZİ ÜNİVERSİTESİ
2009 YILI FAALİYET RAPORU

1.5.5.2. Sağlık Hizmetleri

1.5.5.2.1. Dış Hekimliği Fakültesi

	YATAK SAYISI	HASTA SAYISI	TETKİK SAYISI
ACİL SERVİS HİZMETLERİ	-	2765	4510
YOĞUN BAKIM	-	-	-
KLİNİK	5	41	37
AMELİYAT SAYISI	-	123	129
POLİKLİNİK HASTASI SAYISI	-	229137	556198
LABORATUAR HİZMETLERİ	-	2030	5909
RADYOLOJİ ÜNİTESİ HİZMETLERİ	-	72844	95080
NÜKLEER TIP BÖLÜMÜNDE VERİLEN HİZMETLER	-	-	-
MEDİKO SOSYAL POLİKLİNİK HASTA SAYISI	-	-	-

1.5.5.2.2. Gazi Hastanesi

1.5.5.2.2.1. Genel Sağlık Hizmetleri

	YATAK SAYISI	HASTA SAYISI	TETKİK SAYISI
ACİL SERVİS HİZMETLERİ	35	84.334	
YOĞUN BAKIM	73	1.955	
KLİNİK	902	63.039	
AMELİYAT SAYISI		30.592	
POLİKLİNİK HASTASI SAYISI		826.823	
LABORATUAR HİZMETLERİ		676.310	6.913.669
RADYOLOJİ ÜNİTESİ HİZMETLERİ		137.965	373.448
NÜKLEER TIP BÖLÜMÜNDE VERİLEN HİZMETLER		10.528	12.911
MEDİKO SOSYAL POLİKLİNİK HASTA SAYISI		35.387	10.158
TOPLAM	1.010	1.836.341	7.310.186

GAZİ ÜNİVERSİTESİ
2009 YILI FAALİYET RAPORU

1.5.5.2.2.2. 2008 Yılı Muayene ve Tedavi Edilen Hastaların Bölümlere Göre Dağılımı

2009 YILI MUAYENE VE TEDAVİ EDİLEN HASTALARIN BÖLÜMLERE GÖRE DAĞILIMI VE 2008 YILI KARŞILAŞTIRMASI				
SERVİSLER	2008		2009	
	POLİKLİNİK HASTA SAYISI	YATAN HASTA SAYISI	POLİKLİNİK HASTA SAYISI	YATAN HASTA SAYISI
ACİL SERVİS	41.974	2.020	45.080	7.351
DERMATOLOJİ ABD	32.376	807	35.198	676
FİZİK TED.VE REHAB.ABD	14.945	345	16.876	344
GENEL CERRAHİ ABD	27.751	4.375	31.023	5.275
GÖZ HASTALIKLARI ABD	39.146	3.764	39.735	5.251
GÖĞÜS HASTALIKLARI ABD	12.929	1.421	15.350	1.437
GÖĞÜS CERRAHİSİ	2.933	651	3.382	558
KALP-DAMAR CER. ABD	7.998	878	9.353	978
KADIN HST.VE DOĞUM ABD	61.722	6.821	59.719	6.564
KARDİYOLOJİ ABD	29.376	2.686	30.190	2.700
KULAK-BURUN-BOĞAZ ABD	31.663	2.574	39.103	3.008
NÖROLOJİ ABD	19.985	739	20.616	725
NÖROŞİRÜRJİ ABD	18.308	1.391	21.337	2.284
ORTOPEDİ VE TRAV.ABD	28.026	2.286	32.510	2.822
PLASTİK VE REK.CER.ABD	11.829	3.487	15.090	3.695
PSİKYATRİ ABD	18.698	644	19.362	586
ÇOCUK SAĞ.VE HST.ABD	112.527	4.401	134.113	5.170
ÇOCUK RUH SAĞ.VE HST.	9.118	0	11.078	0
ÇOCUK CERRAHİ ABD	4.641	826	6.195	1.500
ÜRÖLOJİ ABD	25.010	1.221	26.387	2.408
İÇ HASTALIKLARI ABD	129.363	3.214	145.122	5.396
KL.BK.VE ENFEKSİYON ABD	7.449	431	9.376	452
HEM ODİYALİZ	0	1.329	33	1.821
DİŞ POLİKLİNİK	2.984	0	2.798	0
RADYASYON ONKOABD.	5.923	0	5.969	0
CHECK-UP MERKEZİ	257	0	444	0
ANES.VE REANİM ASYON	1.280	294	2.092	326
BÖBREK TRANSPLANT.	355	337	260	396
ADLİ TIP	66	0	793	0
AİLE PLANLAMA MERK	5.465	0	4.489	0
ÖZEL SERVİS	0	207	0	117
PERSONEL HEKİM LİĞİ	15	0	20	186
DİYET POLİKLİNİĞİ	26	0	1.277	0
KEMİKİLİĞİ	2.040	155	1.827	634
SİGARA BIRAKTIRMA ÜNT.	6	0	6	0
GAZİ MEDİKO	28.006	0	35.387	0
AĞRI TEDAVİ MERKEZİ	3.649	245	3.649	268
NÜKLEER TIP	0	83	0	111
AKUPUNKTUR	174	0	1.584	0
TOPLAM	738.013	47.632	826.823	63.039

2008-2009 YILLARI POLİKLİNİK HASTA ORANLARI



2008-2009 YILLARI YATAN HASTA ORANLARI



Tablo 9: 2009 yılı muayene ve tedavi edilen hastaların bölümlere göre dağılımı ve 2008 yılı karşılaştırması

GAZİ ÜNİVERSİTESİ
2009 YILI FAALİYET RAPORU

1.5.5.2.2.3. 2008 Yılı Klinik Faaliyetleri ve Oranları

2009 YILI KLİNİK FAALİYETLERİ VE ORANLARI							
BÖLÜMLER	YATILAN GÜN SAYISI	YATAK SAYISI	ORANI	HASTA SAYISI	ORT. KALIŞ GÜN SAYISI	YATAK DEVİR HIZI	DEVİR ARALIĞI
GENEL CERRAHİ	28.354	87	89,29	4.600	6,2	52,87	3,40
ORTOPEDİ	18.724	53	96,79	2.803	6,7	52,89	3,40
İÇ HASTALIKLARI	31.394	94	91,50	4.978	6,3	52,96	3,40
NÖROLOJİ YOĞUN B	5.092	15	93,01	317	16,1	21,13	8,52
GÖĞÜS HASTALIKLARI	9.592	27	97,33	1.215	7,9	45,00	4,00
ÜROLOJİ	9.892	31	87,43	2.113	4,7	68,16	2,64
DERMATOLOJİ	7.364	29	69,57	751	9,8	25,90	6,95
KALP-DAMAR CER	5.921	27	60,08	909	6,5	33,67	5,35
ÇOCUK SAĞLIĞI 1	33.675	125	73,81	4.488	7,5	35,90	5,01
ACIL TIP SERVİSİ	12.183	35	95,37	3.374	3,6	96,40	1,87
ÇOCUK CERRAHİSİ	7.669	25	84,04	1.278	6,0	51,12	3,52
GÖZ HASTALIKLARI	10.653	27	100,00	4.491	2,4	166,33	1,08
PLASTİK CERRAHİ	7.936	30	72,47	3.639	2,2	121,30	1,48
KULAK-BURUN-BOĞAZ	8.757	26	92,27	2.933	3,0	112,81	1,60
F.T.R. ANABİLİM	8.606	31	76,06	355	24,2	11,45	15,72
NÖROLOJİ	6.097	19	87,92	421	14,5	22,16	8,12
PSİKİYATRİ	14.884	60	67,96	586	25,4	9,77	18,43
ENFEKSİYON HASTA	5.151	21	67,20	478	10,8	22,76	7,91
KADIN DOĞUM 2	27.127	67	110,93	6.754	4,0	100,81	1,79
ÖZEL SERVİS	2.962	12	67,64	183	16,2	15,25	11,80
GENEL CER. YOĞUN	3.250	8	100,00	240	13,5	30,00	6,00
TRANSPLANTASYON	3.831	16	65,60	379	10,1	23,69	7,60
KEMİK İLİĞİ NAKİ	3.393	10	92,96	634	5,4	63,40	2,84
ANESTEZİ YOĞUN B	3.358	12	76,67	289	11,6	24,08	7,47
KARDİYOLOJİ	12.983	36	98,81	2.730	4,8	75,83	2,37
KVC YOĞUN BAKIM	1.798	7	70,38	71	25,3	10,14	17,75
BEYİN CER. YOĞUN	3.508	7	137,31	306	11,5	43,71	4,12
GÖĞÜS CERRAHİSİ	3.506	11	87,33	559	6,3	50,82	3,54
İÇ HAST.YOĞUN BA	5.051	17	81,41	418	12,1	24,59	7,32
GÖĞÜS HAST.Y.B.	1.859	6	84,91	207	9,0	34,50	5,22
BEYİN VE SİNİR C	9.129	32	78,16	1.657	5,5	51,78	3,48
NÜKLEER TIP	156	2	21,39	100	1,6	50,00	3,60
GÖĞÜS CER.YOĞUN	1.599	4	109,54	85	18,8	21,25	8,47
TOPLAM	315.457	1009	85,66	54.341	5,8	53,86	3,34

GAZİ ÜNİVERSİTESİ
2009 YILI FAALİYET RAPORU

1.5.5.2.2.4. Cerrahi Müdahale Sayıları

2009 YILI CERRAHİ MÜDAHALE SAYILARI																					
AYLAR	YATAN HASTA										AYAKTAN MÜDAHALE										TOPLAM
	RESMİ					ÜCRETLİ					RESMİ					ÜCRETLİ					
	A	B	C	D	E	A	B	C	D	E	A	B	C	D	E	A	B	C	D	E	
OCAK	200	794	662	427	449	0	30	19	11	1	0	24	82	128	182	1	0	5	12	17	3044
ŞUBAT	172	740	668	407	501	1	46	29	22	3	0	26	64	143	236	17	2	2	13	8	3100
MART	225	806	650	438	509	2	39	12	14	2	1	37	57	168	240	11	0	1	8	3	3223
NİSAN	225	798	638	393	493	3	72	27	35	3	1	25	59	156	234	13	3	1	8	7	3194
MAYIS	206	738	572	362	438	2	50	25	15	1	0	26	54	138	185	10	1	3	7	11	2844
HAZİRAN	190	769	663	432	520	6	36	15	12	9	3	48	88	159	211	14	2	3	6	9	3195
TEMMUZ	193	808	632	439	571	5	59	30	14	5	2	21	61	121	190	5	2	2	4	8	3192
AĞUSTOS	191	614	540	359	420	1	78	41	14	1	0	24	43	133	206	0	0	1	1	9	2676
EYLÜL	158	643	571	408	529	4	37	34	31	18	6	13	32	96	180	0	1	2	2	6	2771
EKİM	206	696	594	453	602	4	44	33	20	7	1	10	73	99	201	2	1	10	5	10	3071
KASIM	175	680	555	355	476	2	57	36	19	9	1	23	32	66	179	0	2	8	7	5	2687
ARALIK	222	784	629	476	689	1	41	22	37	4	1	29	44	84	177	0	1	2	8	10	3261
TOPLAM	2.363	8.870	7.394	4.949	6.197	31	589	323	244	63	16	306	689	1.491	2.421	73	15	40	81	103	36.258

MÜDAHALE EDİLEN YATAN HASTALARIN RESMİ-ÜCRETLİ ORANLARI

ÜCRETLİ 10%

RESMİ 90%

AYAKTA MÜDAHALE EDİLEN HASTALARIN RESMİ-ÜCRETLİ ORANLARI

ÜCRETLİ 19%

RESMİ 81%

1.5.5.3. Diğer Hizmetler

1.5.5.3.1. Eğitim Hizmetleri

Üniversitemiz mensupları arasında etkileşimi arttırmak, kurum kültürü oluşturmak ve mensuplarımızın eksikliklerini gidermek amacıyla hizmet içi eğitim programları düzenlenmektedir. Bu amaçla 16 Ocak 2007 tarihinde yönetim kurulu toplantısında alınan kararlar Genel Sekreterliğe bağlı olarak Eğitim ve İstatistik birimi oluşturulmuştur.

Hizmet içi eğitimler haricinde, Ankara Büyükşehir Belediyesi ile işbirliği içinde yürütülen BELTEK projesi kapsamında, 1999 – 2006 yıllarını kapsayan 22 dönem üçer aylık kurslarda ve 35 dönem hızlandırılmış iki aylık kurslarda toplam 75.000 kursiyere eğitim hizmeti verilmiştir.

KOBİ'ler ile işbirliği içinde çeşitli faaliyetler yürüten birimler aracılığıyla, kitlesel yaygın eğitim amaçlı hizmetler, örneğin sertifikalı kurslar, yetişkin eğitimi, meslek içi eğitim ve uyum, pedagojik formasyon eğitimi vb. gibi 54 eğitim hizmeti verilmiştir.

1.5.5.3.2. Danışmanlık Hizmetleri

1.5.5.3.2.1. Öğrenci Danışma Merkezi

Merkezin temel amacı, Gazi Üniversitesi öğrencilerine psikolojik, akademik, sosyal ve kültürel konularda yönlendirici ve destekleyici çalışmalarda bulunmaktır. Bu amaç çerçevesinden Merkezimize başvuran öğrencilerin sorunları ile bire bir görüşmeler yapılmıştır. Görüşmelerde sıcak ve samimi bir atmosferin yaratılmasına özen gösterilmiş, öğrencilerin rahat olmaları sağlanmıştır. Her yıl, ortalama on beş bin öğrenciye rehberlik hizmetleri sunulmuştur. Kişisel sorunlarıyla ilgilenilen ve desteklenen öğrenci sayısı ise ortalama 850'ye ulaşmıştır.

Merkezin 4 yıl süreci sonunda öğrencilerin öncelikli sorunlarının sırasıyla şunlar olduğu belirlenmiştir;

- Maddi sorunlar,
- Gelecek kaygısı,

-İdari ve akademik birimler ile yaşanan sorunlar, (Öğrenci İşleri Daire Başkanlığı, Fakülte Öğrenci İşleri, öğretim elemanları ile yaşanan sorunlar, danışmanlar ile yaşanan sorunlar) (sorunlar kayıt dönemlerinde artmaktadır)

-Psikolojik sorunlar, (Karar verme becerisi, uyum sorunu, stres, ilişki becerisi vb. sorunlar)

-Merkez ve tesislerle ilgili sorunlar, (yemekhaneler, kantinler, kafeteryalar, spor tesisleri, kütüphaneler)

1.5.5.3.2.2. Gençlik Danışma Birimi

Üniversitemiz gençlerinin psiko-sosyal gelişim, madde bağımlılığı, üreme sağlığı ve cinsel sağlık konularında bilgi ve hizmet gereksinimlerine cevap vermeye yönelik çalışmalar yapmak üzere kurulmuştur.

1.5.5.3.2.3. Engelli Öğrenci Danışma Birimi

Üniversitemiz Engelli Danışma Birimi, Yükseköğretim Kurumları Özürlüler Danışma ve Koordinasyon Yönetmeliği (20 Haziran 2006 tarih ve 26204 sayılı Resmi Gazete'de yayımlanarak yürürlüğe girmiştir) bünyesinde, 2009 yılı içerisinde yeniden yapılanmaya gitmiştir.

Öncelikli olarak, Engelli Danışma Birimini tanıtıcı broşür hazırlanmıştır. Broşürde, Engelli Danışma Biriminin amacı, öğrencilerimizin yaşamını nasıl kolaylaştıracağı, bu birimden nasıl yararlanılacağını açıklayan birimi tanıtıcı bilgilere yer verilmiştir.

Üniversitemizde engelli öğrenci sayısı tespit edilmiştir. 88 Engelli öğrencimizin olduğu belirlenmiştir. Bu öğrencilerimizden 42'si Görme Engelli, 25'ü Bedensel Engelli, 19'i İşitme Engelli ve 2'si Öğrenme Güçlüğü yaşamaktadır. Sınıf düzeylerine göre dağılımlarına bakıldığında; 27'i birinci sınıf, 23 'i ikinci sınıf, 10'u üçüncü sınıf, 19'u dördüncü sınıf, 2'si beşinci sınıf, 2'si altıncı sınıf, 4'ü yedinci sınıf ve 1'i yüksek lisans öğrencisidir. Her bir öğrencimizle bireysel görüşmeler yapılmış ve kişisel dosyalar oluşturulmuştur.

Engelli öğrencilerimizin ve akademik danışmanlarının da görüşleri alınarak engelli öğrencilerin ihtiyaçları belirlenmiştir. Belirlenen ihtiyaçlardan bir kısmı Engelli Danışma Birimi tarafından karşılanmıştır. Bir işitme engelli öğrencimize işitme cihazı pili, 4

öğrencimize ücretsiz yemek kartı temin edilmiştir. Fiziksel alt yapı ve akademik konularla ilgili talepler gerekli yerlere iletilmiştir. Görme engelli öğrencilerimizi öğretim üyelerine ait asansörleri kullanabilmeleri için gerekli girişimlerde bulunulmuştur. Sonuçları takip edilmektedir.

Engelli öğrencilerimize internet ortamında da hizmet verebilmek amacıyla web sayfası tasarlanmıştır. www.engelsiz.gazi.edu.tr adresinde hizmet verecek olan sayfa yapım aşamasındadır.

Sınavlarda soruları okumakta ve yazmakta sorun yaşayan engelli öğrencilerimiz mevcuttu. Engelli Danışma Birimi, Gönüllü Avrupa Girişim Topluluğu (GAGİT) ve Toplum Gönüllüler Derneğinin ortak çalışmasıyla bu öğrencilerimize sınavlarında yardımcı olmak için gönüllü öğrenci hareketliliği başlatılmıştır. 13 görme engelli öğrencimiz bu çalışmadan yararlanmıştı.

1.5.5.2.3.4. Dış İlişkiler Ofisi

Gazi Üniversitesi bünyesinde 3 Şubat 2003 tarihinde 878-1670 sayılı madde ile kurulan Dış İlişkiler Ofisi, üniversitenin akademik ve idari birimleriyle işbirliği içerisinde uluslar arası platformda danışmanlık ve koordinasyon hizmeti vermektedir.

Gazi Üniversitesi Dış İlişkiler Ofisi'nin görevleri şöyledir:

1. AB Hayat Boyu Öğrenme Programının üniversitede tanıtımını yapmak, bu programlarla ilgili bilgilendirici konferanslar düzenlemek, bu programlara katılım sürecinde gerekli organizasyon hazırlıkları ve düzenlemeleri yapmak ve idari ve akademik birimleri ve öğrencileri bilgilendirmek,
2. Üniversitenin dış ilişkileriyle ilgili veri tabanı oluşturmak,
3. Yabancı ülkelere gelen heyetleri karşılamak,
4. Üniversiteyi eğitimle ilgili ulusal ve uluslararası toplantı, kongre ve sempozyumlarda temsil etmek,
5. Basın Halkla İlişkiler Daire Başkanlığının yurt dışı faaliyetlerinde yer almak,
6. Rektörlük yönetiminin çeşitli uluslararası ilişkileri ve üyesi olduğu Avrupa Üniversiteler Birliği v.b. gibi bazı uluslararası derneklerle ilişkilerini takip etmek,

7. Üniversiteyi eğitimle ilgili ulusal ve uluslar arası konferans, toplantı ve sempozyumlarda temsil etmek,
8. Avrupa Birliği'nin bilimsel araştırmalara destek sağlamak amacıyla yürüttüğü 7. Çerçeve Programı ile ilgili bilgilendirme ve koordinasyonu sağlamak,
9. Uluslar arası öğrenciler için Basın Halka İlişkiler Daire Başkanlığı ile oryantasyon programı düzenlemek,

1.5.5.2.3.5. Teknoloji Transfer Ofisi Projesi

Gazi Üniversitesi, buluşçuların karşılaştığı bazı zorlukları bir miktar azaltarak patent alınmasından sonra buluşçulara destek sağlamak amacıyla patent lisanslama ve ticarileştirilmesine olanak sağlayacak Teknoloji Transfer Ofisi kurulması çalışmalarına yönelmiştir.

Bu bağlamda, Birim kurulduktan kısa bir süre sonra Türk Patent Enstitüsü ile birlikte Avrupa Patent Ofisi pilot projesi kapsamında “Üniversitelerde Teknoloji Transfer Ofisi Kurulması ve İşletilmesi” konusuna ilişkin pilot uygulama için Haziran 2007’de başvuru yapılmıştır.

Üniversitemiz bu pilot uygulamaya, Avrupa’daki 33 ülkede bulunan 7 üniversite ile birlikte seçilmiştir. Avrupa Patent Ofisi bu konuda yaptığı çalışmada, özellikle AR-GE faaliyetlerinde daha fazla kamu kaynağını kullanan ülkeler üzerinde yoğunlaşmıştır. 27 Kasım 2007 tarihinde, Türk Patent Enstitüsü uzmanlarından oluşan heyet beraberinde Avrupa Patent Ofisi (EPO) yetkilileri üniversitemizi ziyaret etmişlerdir. EPO heyetine Gazi Üniversitesi’nin yapısı, faaliyetleri, stratejik planı ve ülkemiz üniversitelerindeki patent mevzuatları ile uygulamalarını içeren bir sunum gerçekleştirilmiş olup, Avrupa Patent Ofisi yetkilisi tarafından teknoloji ve transfer ofisi projesinin gerekçelerini içeren bir sunum yapılmıştır. Ardından heyetler arasında proje içeriğine ilişkin ayrıntılar üzerinde görüşmeler yapılarak projeye son şekli verilmiştir. Türk Patent Enstitüsü ve Gazi Üniversitesi tarafından yürütülecek projenin 5 yıl sürmesi ve bu 5 yılın sonunda kurulan yeni yapının kendi kendini finanse eden bir hale gelmesi hedeflenmektedir.

1.5.5.2.3.6. Hukuk Müşavirliği

Müşavirliğimiz faaliyetlerini 1 Hukuk Müşaviri, 5 avukat ve 9 idari personel ile Rektörlük Binası'nın zemin katında sürdürmektedir. Rektörlük tüzel kişiliğine karşı personel, öğrenciler, diğer kurum - kuruluş ve kişiler tarafından açılan her türlü davalar Üniversitemiz Hukuk Müşavirliğince takip edilmektedir. Bunun yanı sıra Rektörlük tüzel kişiliği adına çeşitli davalar açılmakta ve icra takipleri yapılmaktadır. Rektörlük birimlerinden ve Fakültelerden sorulan hukuki konular hakkındaki görüşler sözlü ve yazılı olarak bildirilmektedir.

Bunlara ek olarak Rektörlüğümüze yapılan her türlü şikayetler değerlendirilmekte, üniversitemiz personeli hakkında Rektörlük tarafından yürütülen soruşturmaların kayıtları ile Bilgi Edinme Hakkı Kanunu çerçevesinde yapılan başvurular Hukuk Müşavirliği Bilgi Edinme Birimince karşılanmaktadır.

1.5.5.2.3.7. Sivil Savunma Uzmanlığı

Sivil Savunma Uzmanlığı Biriminin başlıca görevleri:

- Rektörlüğümüze bağlı tüm birimlere, Kurtarma ve Deprem Simülasyon konulu tatbiki ve teorik eğitim, Yangın Tatbikatı, Yangın Eğitimi, Doğal Afetler ve Deprem (Anaokulu ve Etüt Çocuklarına Yönelik), Sivil Savunmanın Önemi konulu eğitimlerin verilmesi
- Rektörlüğümüze bağlı tüm birimlerin yangın söndürme cihazlarının tespiti ve kontrolleri
- Tüm birimlerin Sivil Savunma Planlarının hazırlanması

1.5.5.3.3. Sosyal, Kültürel, Sanatsal Hizmetler ve Spor Hizmetleri

Akademik ve idari personel ile öğrencilerin öğle yemeği aynı mutfaklarda hazırlanmakta ve aynı çeşit yemek değişik salonlarda, mevsime göre gerekli kalori ihtiyacı hesaplanarak verilmektedir.

Üniversitemiz mutfak ve yemekhaneleri denetlemek üzere hijyen ve sanitasyon komisyonu kurulmuştur. Bu komisyon bütün birimleri dolaşarak fiziksel koşulların düzeltilmesi için gerekli çalışmaları yapmaktadır.

Üniversitemize ait 9 adet mutfak ve 25 adet yemekhanede öğle yemeği hizmeti sunulmaktadır. Bu yemekhanelerde 4 kap set-seçimsiz menülerle günde ortalama 11000 kişiye öğle yemeği verilmektedir.

Planlanan menüler doğrultusunda yemek hazırlığı için gerekli tüm gıda malzemeleri birinci kalite ürünlerden seçilerek öğrenci ve personellerimize kaliteli ve sağlıklı yemek öğünleri sunulmaktadır.

Üniversitemiz merkez yerleşkesi içerisinde yer alan Mavi Ev sosyal tesislerinde 4 langırt 4 satranç masası ve 5 bilardo masası ile internet erişimi sağlayan 24 bilgisayar ile öğrencilerimiz boş zamanlarını değerlendirebilmektedir. Mavi Ev pazar günleri hariç haftanın her günü 08.00–20.00 saatleri arasında öğrencilerimizin bireysel ve grup gereksinimlerini giderecek şekilde hizmet vermektedir. Ayrıca Gölbaşı yerleşkesinde bulunan sosyal tesisler, Sekizgen Restaurant ve Kırevi tesisleri personelimize hizmet vermektedir.

03.03.2004 tarihinde kabul edilen Yüksek Öğrenim öğrencilerine burs, kredi verilmesine ilişkin yönetmelik gereğince burs verilebilecek şartları taşıyan öğrenciler Üniversitemiz tarafından tespit edilerek Kredi Yurtlar Kurumuna gönderilmiş ve bu öğrencilerin burs almaları sağlanmıştır.

Kredi Yurtlar Kurumu Genel Müdürlüğü tarafından belirlenen kontenjan doğrultusunda sağlanan karşılıksız burs imkanlarından faydalanacak öğrencilerin işlemleri MEDİKO tarafından yürütülmektedir.

GAZİ ÜNİVERSİTESİ
2009 YILI FAALİYET RAPORU

Sağlık Kültür ve Spor Daire Başkanlığı tarafından, ekonomik durumu iyi olmayan öğrencilerimizin, belirlenen kontenjan dahilinde Üniversitemizin yemekhanelerinden ücretsiz yararlanabilmeleri sağlanmaktadır

Fakülte ve Yüksekokullarda okuyan öğrencilerin düzenledikleri tanışma kokteyllerine gerekli yiyecek ve içecek, gezilerde kumanya verilmekte, gerekli durumlarda konaklama ve ulaşım bedelleri karşılanmaktadır.

Ayrıca, öğrenci evinde kalan ihtiyaç sahibi öğrencilerimize belirlenen kontenjan dahilinde aynı yardım (gıda paketi) verilmektedir.

Öğrencilerimiz ders programları uyduğu süre içinde Üniversitemizin kütüphane, hastane, MEDİKO binası ve yemekhaneler gibi birimlerinde yarı zamanlı çalışarak bu çalışma karşılığında MEDİKO dan burs alabilmektedir.

Üniversitemiz bünyesinde bulunan resim-heykel müzesi, sergi, konser, tiyatro salonlarında mensuplarımız tarafından çeşitli aktiviteler gerçekleştirilmektedir. Gazi Üniversitesi Rektörlük Binası zemin katında faaliyet gösteren müze, hafta içi hergün 13.30 ile 16.30 saatleri arasında ücretsiz olarak sanatseverlerin ziyaretine açıktır.

Üniversitemizde eğitim amaçlı ve sporla ilgilenen mensuplarımız için Kapalı Spor Salonları, Olimpik Yüzme Havuzu, Tenis Sahaları, Açık Hava Basketbol Sahaları, Aletli ve Ritmik Jimnastik Salonu, Güreş Salonu ve Açık hava Atletizm Sahaları mevcuttur. Üniversitemizde Jimnastik, Voleybol, Basketbol, Badminton, Kros, Atletizm, Halter, Judo, Hentbol, Güreş, Kayak, Taekwando, Masa Tenisi, Bilek Güreşi, Eskrim, Bayan ve Erkek Futbol, Okçuluk, Tenis, Plaj Hentbolu ve Yüzme dallarında çalışmalar sürdürülmektedir. Ayrıca futbol, basketbol, voleybol, masa tenisi gibi alanlarda Üniversitemiz genelinde turnuvalar düzenlenmektedir.

1.5.5.3.4. Kütüphane Hizmeti

Gazi Üniversitesi Merkez Kütüphanesi Rektörlük kampusu içindeki 11.000 metre karelik yeni binasında Türkiye'nin en büyük üniversite kütüphanelerinden biri olarak hizmetlerini sürdürmeye devam etmektedir.

GAZİ ÜNİVERSİTESİ
2009 YILI FAALİYET RAPORU

Merkez Kütüphane Üniversitemiz öğrencileri ile Akademik ve İdari Personele üye olmak koşuluyla kütüphane hizmetlerinden yararlanma olanağı sunmaktadır. Ayrıca, dışarıdan gelen araştırmacılar da kütüphane koleksiyonunda bulunan her türlü bilgi kaynağından kütüphane içinde yararlanabilmektedirler.

Merkez Kütüphane koleksiyonunda 172.678 adet kitap, 66.523 adet ciltli dergi, 12.342 adet yüksek lisans tezi olmak üzere toplam 251.543 cilt yayın bulunmaktadır. Abone olunan süreli yayın sayısı 685'i yabancı, 629'u Türkçe olmak üzere toplam 1.314 adettir. 2006-2007 eğitim yılı itibarı ile yaklaşık 30.000 adet elektronik dergi , 30.000 adet elektronik kitap ve 41 adet veri tabanına erişim sağlanmaktadır. Her yıl koleksiyona 10.000-15.000 cilt yeni yayın eklenmektedir.

Merkez Kütüphane koleksiyonunda bulunan Tıp ve Sağlık Bilimleri ile ilgili kitaplar NLM (National Library of Medicine), diğer konulardaki kitaplar LC (Library of Congress) sınıflama sistemine göre açık raflarda kullanıcıların hizmetine sunulmaktadır.

Merkez Kütüphanede okuyucuların, yaklaşık 200 bilgisayar ile online veri tabanlarından yararlanmaları, abone olunan elektronik dergileri kullanmaları, bilimsel amaçlı internet kullanmaları ve OPAC terminaller üzerinden kütüphane kataloğunu taramaları mümkün olabildiği gibi, Merkez Kütüphane web sayfası ile de kütüphaneye gelmeden buldukları fakültelerden Merkez Kütüphane kataloğunu taramaları, abone olunan elektronik dergileri kullanmaları ve online veri tabanlarından yararlanmaları mümkündür.

Merkez Kütüphane koleksiyonunda bulunmayan yayınlar için "Kütüphanelerarası İşbirliği" yoluyla yurtiçi ve yurtdışındaki kütüphanelerden ödünç kitap ve makale fotokopileri getirtilerek öğretim üyelerinin ihtiyaç duydukları yayınlara ulaşmaları sağlanmaktadır.

Üniversitemize yeni başlayan öğrencilere kütüphane hizmetlerini ve bilgi kaynaklarını tanıtmak amacıyla her eğitim yılı başında oryantasyon programları düzenlenmektedir.

GAZİ ÜNİVERSİTESİ
2009 YILI FAALİYET RAPORU

KÜTÜPHANE KULLANIM ALANLARI m2

Bodrum	2000 m ²
Zemin Kat	2000 m ²
1.Kat	2000 m ²
2.Kat	2000 m ²
3.Kat	2000 m ²
4.Kat	1000 m ²

1 adet Konferans Salonu Kapasitesi: 143 kişi

Merkez Kütüphane'nin haricinde, bazı fakültelerin ve yüksekokulların kütüphaneleri de faaliyet göstermektedir. Bu kütüphanelerde yer alan kaynakların sayıları aşağıda belirtilmiştir.

Birimler	Kitap Sayısı	Basılı Periyodik Yayın Sayısı
Fakülteler	82.019	7.201
Diş Hekimliği Fakültesi		3
Fen Edebiyat Fakültesi	2.329	
Gazi Eğitim Fakültesi	24.020	3
Hukuk Fakültesi	5.000	1.000
İktisadi İdari Bilimler Fakültesi		4.000
İletişim Fakültesi	9.475	2.050
Mühendislik Mimarlık Fakültesi	20.000	142
Teknik Eğitim Fakültesi	18.020	1
Ticaret ve Turizm Eğitim Fakültesi	3.175	2
Meslek Yüksekokullar	827	
İ.İ.B.F.Tapu Kadastro M.Y.O.	85	
Beypazarı Teknik Bilimler M.Y.O.	412	
Sağlık Hizmetleri Meslek Y.O.	330	
ENSTİTÜLER		1
Bilişim Enstitüsü		1
TOPLAM	82.846	7.202

1.5.5.3.5. Bilgi Teknolojilerinin Kurulumu ve Kullanımı Hizmeti

Üniversitemizin bilgisayar, Ağ ve iletişim hizmetleri Bilgi İşlem Dairesi Başkanlığı yürütülmektedir. Bilgi İşlem Dairesi Başkanlığının etmekte Üniversite öğrenci ve personeli ile tüm birimlere e-posta, web, kütüphane erişimi, mobil erişim, sunucu, yazılım, teknik servis ve ofis hizmetleri sunmaktadır. Üniversitemizin bilişim alt yapısı aşağıdaki şekilde özetlenebilir.

AĞ DONANIMI:

Ana Yönlendirici (Router)

Cihaz özellikleri: 400 Mhz işlemcisi, 256MB memory bulunmaktadır. Cihaz üzerinde 1 adet ATM ve 2 adet Gigabit Ethernet bulunmaktadır. 2009 Haziran ayında metroethernet bağlantısı ile 200 Mbit hıza geçilmiştir. 1 Gigabit Ethernet ile iç network, diğer ethernet ile de Kampus dışındaki birimlere bağlantı yapılmaktadır.

Merkez ana bağlantı anahtarları:

ANA ANAHTAR (SWİTCH): Chaz üzerinde 333 Mhz işlemcisi 512 Mb memory bulunmaktadır. Switch üzerinde 24 adet 10/100/1000 Gbit UTP port, 16 adet fiber port modülleri bulunmaktadır.

Üniversitemiz Tüm Ulaknet (Ulusal Akademik Network) Bağlantıları

Üniversitemize ULAKNET tarafından tahsis edilen hız 200 Mbit dir.

Merkez yerleşke ve ana birimlerimiz fiber hatlarla Başkanlığımıza bağlıdır.

Merkez sistem odamızda metroethernet ve 34 Mbitlik ATM omurga bulunmaktadır.

Birimler yıldız topoloji ile birbirlerine bağlıdır.

ULAKNET ve Telekom bağlantısında SDH cihazları kullanılmaktadır.

34 Mbitlik hattımızla Gölbaşı, Çubuk, Akyurt, Beypazarı bağlantıları ve 2 Mbit lik hat ile Rektörlük kampüs DID telefon hatları bulunmaktadır.

BİDB Merkezi Sistem Salonu'ndan Metroethernet Bağlantı İle Ulaknet'e Bağlanan Birimler: (200Mbit)

Rektörlük Merkez, Gazi Eğitim Fakültesi, Fen Edebiyat Fakültesi, Eczacılık Fakültesi, Teknik Eğitim Fakültesi, BEDEN EĞİTİMİ Yüksekokulu, Bahçe içi ek Binalar, Beşevler Yerleşkesi (TIP Fakültesi, İKTİSAT Fakültesi, MESLEKİ EĞİTİM Fakültesi), Emek Yerleşkesi (İLETİŞİM Fakültesi, HUKUK Fakültesi, DIŞ HEKİMLİĞİ Fakültesi), Maltepe Yerleşkesi(MÜHENDİSLİK Fakültesi, TÖMER, Bankacılık ve Sigortacılık Yüksekokulu, G. Ü. Vakfı Ö. Ö. Okulları)

BİDB Merkezi Sistem Salonundan ATM Fiber Bağlantı İle Ulaknet'e Bağlanan Birimler (34 Mbit)

Gölbaşı yerleşkesi 8 Mbit
(Endüstriyel Sanatlar, Ticaret ve Turizm Eğt. Fakültesi, Sağlık Meslek YO, YADEM), Güzel Sanatlar Fakültesi 2 Mbit

Telekom F/R (2 Mb/1 Mb) Hattından Bağlı Olup Üniversitemiz Ağından Bağlanan Birimler:

Beypazarı Teknik Bilimler Meslek Yüksekokulu 1 Mb
Çubuk Yerleşkesi 512 kb/s
Akyurt Yerleşkesi 1 Mbit

1.5.6. YÖNETİM VE İÇ KONTROL SİSTEMİ

5018 Sayılı Kamu Mali Yönetimi ve Kontrol Kanununun 58. maddesi ile 5436 sayılı Kanunun 6. maddesinde “ Ön Mali Kontrol, harcama birimlerinde işlemlerin gerçekleştirilmesi sırasında yapılan kontroller ile mali hizmetler birimi tarafından yapılan kontrolleri kapsar” şeklinde tanımlanmıştır.

Başkanlığımızca Ön mali kontrole tabi mali karar ve işlemler tür, tutar ve konu itibarı 29.04.2009 tarih ve B.30.GÜN.0.65.04.00/09 sayılı Rektörlük Makamının olurları ile 2009 yılı genelgesi yayımlanmıştır. Anılan genelge ile ön mali kontrol esasları belirlenmiştir. Buna göre; Ekonomik kodlarından yapılacak harcamaların 25.000.-TL.’yi aşan ve tutarı ne olursa olsun 01.1.5.01. Ek Ders Ücretlerine ait mali işlem ve kararlar idarenin bütçesi, bütçe tertibi, kullanılabilir ödenek tutarı, ayrıntılı harcama ve finans programları, 2008 Yılı Merkezi Yönetim Bütçe Kanunu’nu ve diğer mali mevzuat hükümlerine uygunluk yönlerinden Başkanlığımızca Ön Mali Kontrole tabi tutulmuştur.

2009 yılında Harcama Birimlerinden gelen 1.190 adet ödeme emri belgesi ön mali kontrole tabii tutulmuş ve bunlardan 30 adet ödeme emri belgesi tespit edilen eksikliklerin mevzuatına uygun olarak düzeltilmek üzere ilgili harcama birimlerine iade edilmiştir. 5 adet taahhüt evrakı ve sözleşme tasarı kontrol edilmiş olup, kontrol sonucunda 5 adet uygun görüş yazısı düzenlenmiştir.

II. STRATEJİK PLAN VİZYON BOYUTU VE STRATEJİK AMAÇLAR

HEDEF 1			
Araştırma ürünlerinin niceliğinin ve niteliğinin artırılması		ALT HEDEFLER	YILLAR
1.1.	Bilim ve Teknoloji Yüksek Kurulu'na belirlenen "Ulusal Öncelikli Bilim ve Teknoloji Alanlarındaki" araştırmaların desteklenmelerine ağırlık vermek		2009-2013
1.2.	Uluslararası indekslerde taranan dergilerde öğretim üyesi başına düşen yayın sayısını arttırmak	1-2 yayın/yıl	2009-2013
1.3.	Etki faktörü yüksek olan dergilerde yayın sayısını arttırmak	%5/yıl	2009-2013
1.4.	Yayınlara yapılan atıf sayısına önem vermek	10-12-14 atıf/kişi	2009-2013
1.5.	Araştırma faaliyetlerinde disiplinler arası sinerjiyi arttırmak	%2/yıl	2009-2013
1.6.	Uluslararası araştırma projelerine katılımı arttırmak	%2 kişi/yıl	2009-2013
1.7.	Uluslararası dergilerde editör olarak görev alan öğretim üyesi sayısını arttırmak	1 kişi/yıl	2009-2013
1.8.	Sorgulayıcı ve yaratıcı düşünceye öncelik vermek ve teşvik etmek		2009-2013
Projeler			
Proje 1	İşbirliği yapılabilecek yurtiçi ve yurtdışı üniversite, araştırma merkezleri ve bilim insanlarına ilişkin veri tabanı oluşturarak ortak çalışma potansiyelini geliştirecek çalışmalar yapmak		
Proje 2	Ulusal ve Uluslararası yayınlarda yüksek sayıda atıf alan öğretim elemanlarının ödüllendirilmesine yönelik program geliştirmek		
Performans Göstergeleri			
1	Öğretim Üyesi Başına düşen yayın sayısı		
2	Web of Science veri tabanına göre öğretim üyesi başına atıf sayısı		
3	SCI-Expanded dergilerinde taranan GÜ çıkışlı makale sayısı		
4	SSCI dergilerinde taranan GÜ çıkışlı makale sayısı		
5	Diğer uluslararası indekslerde taranan dergilerdeki GÜ çıkışlı makale sayısı		
6	Uluslararası Projelere katılım Oranı		
7	Uluslararası dergilerde editör olarak görev alan öğretim üyesi sayısı		
8	BAP'tan desteklenen disiplinlerarası araştırmaların tüm araştırmalara oranı		
HEDEF 2			
Araştırma sonuçlarının uygulamaya aktarılması çalışmalarının artırılması		ALT HEDEFLER	YILLAR
2.1.	Patent almaya yönelik yenilikçi faaliyetleri arttırmak	Patent Sayısındaki Artış 5 Adet/yıl	2009-2013
2.1.1.	Araştırma projelerinin ve lisansüstü tezlerin ürün ve süreç geliştirmeye yönelik olmasını desteklemek		
2.2.	Endüstriyel Ar-Ge faaliyetlerinin ve KOBİ destekli araştırma projelerinin sayısını arttırmak	Teknokent Kapasite Artışı %5/yıl	2009-2013
2.2.1.	Teknokentlerin gelişimini desteklemek		
2.2.2.	Teknoparkların oluşumunu ve gelişimini desteklemek		
Projeler			
Proje 3	Ar-Ge faaliyetlerine yönelik lisansüstü tezlerin BAP çerçevesinde desteklenerek, ortaya çıkan ürünlerin patent alması amacı ile ödüllendirme sistemini geliştirmek		
Proje 4	Üniversitenin ulusal ve uluslararası alanda öncelikli araştırma alanları çerçevesinde üniversitenin potansiyel araştırma olanaklarının belirlenerek bu yönde önerilecek BAP projelerinin öncelikle desteklenmesine ilişkin çalışmaları yapmak ve program geliştirmek		
Performans Göstergeleri			
1	Öncelikli alanlarda yürütülen yüksek lisans ve doktora tezi sayısı		
2	Öğretim üyelerinin aldığı ulusal patent sayısı		
3	Öğretim üyelerinin aldığı uluslararası patent sayısı		
4	Öğretim üyelerinin aldığı faydalı ürün belgesi sayısı		
5	Ürün geliştirmeye yönelik lisansüstü tez sayısı		
6	Süreç geliştirmeye yönelik lisansüstü tez sayısı		
7	Ürün ve süreç geliştirmeye yönelik BAP ve DPT projeleri sayısı		
8	Sanayi kuruluşları ile ortak yürütülen tez sayısı		
9	Destek ve/veya ödül alan tez sayısı		
10	KOBİ Destekli Proje Sayısı		
11	Teknokent'te yer alan şirket sayısı		
12	Teknokent'lerde görev yapan (proje, danışmanlık, şirket sahipliği) öğretim elemanı sayısı		
13	Teknokent ve Teknoparklara yapılan		
	Yıllık yatırım miktarı		
	Kapalı alan genişliği		

Vizyon Boyutu 1

Bilimsel saygınlığı ve yaratıcı faaliyetleriyle bilim, teknoloji, sanat ve spor alanlarında ulusal ve uluslararası düzeyde tanınmak

GAZİ ÜNİVERSİTESİ
2009 YILI FAALİYET RAPORU

Vizyon Boyutu 1 Bilimsel saygınlığı ve yaratıcı faaliyetleriyle bilim, teknoloji, sanat ve spor alanlarında ulusal ve uluslararası düzeyde tanınmak	HEDEF 3			
	Spor ve sanat alanlarında yurtiçi ve yurtdışı faaliyetlerin artırılması		ALT HEDEFLER	YILLAR
	3.1.	Sanat alanında ulusal ve uluslararası arenada itibar sahibi olacak en az bir derginin çıkarılması		2009-2013
	3.2.	Ulusal ve uluslararası organizasyonlarda ev sahipliği yapmak	6 ulusal ve 3 uluslararası /yıl	2009-2013
	3.3.	Uluslararası platformda saygın galerilerde sergi açmak	2 adet/yıl	2009-2013
	3.4.	Teşvik ve ödüllendirme sisteminin oluşturulması		2009-2013
	Projeler			
	Proje 5	Gazi Üniversitesi bünyesinde çıkarılmakta olan ve sanat alanında çıkarılması planlanan "Sanat ve Tasarım" dergisi de dahil olmak üzere bütün süreli yayınların önce ulusal sonra da uluslararası veri tabanlarında yer almasının sağlanması		
	Performans Göstergeleri			
	1	Okuyucu sayısı		
	2	Dergide yayımlanan makale sayısı		
	3	Dergiye yapılan atıf sayısı		
	4	Okuyucu memnuniyeti		
	5	Düzenlenen organizasyon ve açılan sergi sayıları		

Vizyon Boyutu 2 Özgün düşünce ve çalışmaları ile kendi sahasında önder birey yetiştirmek ve bu kişileri bünyesinde barındırmak	HEDEF 1			
	Akademik personel planlamasının yapılması		ALT HEDEFLER	YILLAR
	1.1.	Birimler düzeyinde eğitim, araştırma ve toplumsal hizmet gibi fonksiyonlar göz önüne alınarak öncelikli gelişme ve akademik personel ihtiyaç alanlarını belirlemek		2009-2013
	1.2.	Akademik personel ihtiyaçlarını ders yükü ve araştırma verimliliği gibi faktörleri dikkate alarak planlamak		2009-2013
	1.3.	Öncelikli araştırma alanlarında üstün nitelikli araştırmacıların yetiştirilmesine ve teminine yönelik planlama yapmak		2009-2013
	Projeler			
	Proje 6	Birimlerin stratejik planları çerçevesinde öncelikli gelişim alanlarını saptamak ve/veya geliştirmek üzere proje oluşturmak		
	Proje 7	Öncelikli gelişim alanları gözetilerek nitelikli bilim insanlarının envanterinin çıkartılarak tam zamanlı/yarı zamanlı ve konuk öğretim üyesi olarak üniversitemize kazandırılması		
	Performans Göstergeleri			
	1	Öncelikli olarak geliştirilmesi gereken alan sayısı ve "ideal" akademik personel		
	2	Öğretim üyesi başına düşen haftalık ders yükü miktarı		
	3	Öğretim üyesi başına düşen öğrenci sayısı		
	4	Öncelikli alanlarda çalışan öğretim üyesi sayısı		
	5	Öncelikli alanlarda yürütülen doktora öğrencisi sayısı		
	6	Öncelikli alanlarda çalışan kurum dışı öğretim üyesi ve uzman sayısı		

Vizyon Boyutu 3	Bünyesinde bulunan sosyal bilimler, fen bilimleri ve sanat dalları arasındaki ortak çalışmalarını disiplinler üstü boyuta taşımak ve bunun öncülüğünü yapmak	HEDEF 1			
		Yerel ve küresel ihtiyaçlar doğrultusunda yeni eğitim programları açmak	ALT HEDEFLER	YILLAR	
		3.1.	Disiplinler arası bağlantıyı sağlayacak eğitim programları açmak		2009-2013
		Projeler			
		Proje 8	Üniversitenin potansiyelini belirleyerek ulusal ve uluslararası gereksinimler doğrultusunda ön lisans, lisans ve lisansüstü düzeyde yeni programların geliştirilmesine yönelik projeler geliştirmek		
		Proje 9	Disiplinler arası yayın yapacak dergi çıkarılması		
		Performans Göstergeleri			
		1	Hedeflere yönelik olarak açılan yeni eğitim programı sayısı		
		2	Yeni programları tercih eden öğrenci sayısı		
		HEDEF 2			
		Birimler arasında işbirliğini sağlamak		ALT HEDEFLER	YILLAR
		2.1.	Her birimin programında kendi belirleyeceği oranda seçmeli derslere yer vermesini ve alan derslerini kendi birimlerinden, diğer dersleri ilgili bölüm ve fakültelerden almasını sağlamak	Artış %2/yıl	2009-2013
		2.2.	Değişik programlardaki ortak derslerin tek merkezden düzenlenmesini sağlamak		2009-2013
		2.3.	Aynı amaçlı programları birleştirmek		2009-2013
		Projeler			
		Proje10	Öğretim elemanları arasında sinerjiyi ve verimliliği arttırmak amacı ile eğitim programlarını bütünleştirici ve geliştirici projeler oluşturmak		
		<ul style="list-style-type: none"> * Panel ders modelinin bütün akademik birimlerde uygulanması için gerekli çalışmaların 2009 yılı sonuna kadar tamamlanması * Seçmeli kredili özel ilgi alan derslerinin açılması * Aynı veya çok yakın programları birleştirme çalışmalarının her öğretim yılında düzenli olarak sürdürülmesi 			
		Performans Göstergeleri			
		1	Yeterliliğe dayalı öğretmen yetiştirme programları sayısı		
		2	Birleştirilen program sayısı		
		3	Ders programlarındaki farklı birimlerden alınan derslerin oranı		
		4	Ortak kullanılan laboratuvar sayısı		
		5	Bir birimin ders programlarındaki, aynı fakültenin farklı birimlerden alınacak seçmeli ders oranı		
		6	Bir birimin ders programlarındaki, farklı fakültelerden alınacak seçmeli ders		
7	Ortak derslerin sayısı				

GAZİ ÜNİVERSİTESİ
2009 YILI FAALİYET RAPORU

Vizyon Boyutu 4

Eğiticilerin eğitiminin sürdürüldüğü, bilişimi kullanan, öğrencilerin kendi potansiyellerini ortaya koyduğu ve yaratıcılığının desteklendiği, öğrenci çıkar ve değerlerin bilinç ve sorumluluğunda üstün nitelikli eğitim vermek

HEDEF 1		
Ön lisans, lisans ve lisansüstü programların geliştirilmesi	ALT HEDEFLER	YILLAR
1.1.	Eğitim birimlerinin uluslararası tanınırlılık ve eşdeğerliliklerini sağlamak	2009-2013
1.1.1.	Her birimin eğitim programlarını çağın gereklilikleri doğrultusunda yeniden değerlendirmek	Akredite Birim Sayısındaki Artış 1 Birim/Yıl 2009-2013
1.1.2.	Ders kitabı yayın faaliyetlerini arttırmak	2009-2013
1.1.3.	Ders notlarını webde yayınlamak	2009-2013
1.1.4.	Öğrencilerin üst düzeyde yabancı dil öğrenme ve onu kullanabilme yeteneklerini geliştirmek	2009-2013
1.1.5.	Birimlerdeki eğitim programlarına yurt dışından öğrenci ve öğretim üyesi katılımını sağlamak	%2/Yıl Artış 2009-2013
1.2.	Öğrencilerin ulusal ve uluslararası hareketliliğini arttırmak	2009-2013
1.2.1.	Öğrencilerin değişim programları çerçevesinde farklı eğitim kurumlarındaki programları takip etmelerini sağlamak	Programa Katılım Oranındaki Artış %2/Yıl 2009-2013
1.2.2.	Öğrencilerin yaz okulu, çalıştay, staj vb. etkinlikler çerçevesinde yurtdışındaki eğitim faaliyetlerine katılımlarını desteklemek	Etkinlik Sayısı Artışı %2/Yıl 2009-2013
1.3.	Yüksek Lisans, doktora tez çalışmalarında yurtdışındaki üniversitelerden danışman desteği almak	Başlatılan Tezlerin %2'sine 2009-2013
Projeler		
Proje 11	Eğitim programlarının uluslararası veriler doğrultusunda yeniden yapılandırılması amaçlı çalışmaları planlamak	
	Tüm programlarda ulusal yeterlilikler çerçevesine göre revizyona gidilecektir	
Proje 12	Yurtdışı üniversiteler ile işbirliğinin artırılmasına yönelik faaliyetleri geliştirecek programlar oluşturarak öğretim elemanı ve öğrencilerin uluslararası hareketliliğini arttırmak	
	* 2009-2010 Eğitim-öğretim döneminde en az 3 Yurt Dışı Ortak Lisans Programının açılması * Erasmus portföyünün genişletilmesi	
Performans Göstergeleri		
1	Ulusal ve uluslararası kuruluşlar tarafından akredite edilen birim sayısı	
2	Erasmus anlaşması yapılan birim sayısı	
3	Öğretim üyeleri tarafından yazılmış ve katkıda bulunulmuş ders kitabı sayısı	
4	Dil hazırlık eğitiminden geçen öğrencilerin toplam öğrenci sayısına oranı	
5	Yurtdışında staj yapan, çalıştaylara katılan, ders alan ve uluslararası programlar(Erasmus vb.) çerçevesinde eğitim alan öğrenci sayıları	
6	Uluslararası topluluklarda görev alan ve toplantılara katılan öğrenci sayıları	
7	Programlardaki yabancı öğrenci sayısı	
8	Geçici veya sürekli görev yapan yabancı öğretim üyesi sayısı	

GAZİ ÜNİVERSİTESİ
2009 YILI FAALİYET RAPORU

Vizyon Boyutu 4	HEDEF 2			
	Öğrenci gelişiminin desteklenmesi		ALT HEDEFLER	YILLAR
	2.1.	Öğrencilerin başarı düzeylerinin artırılması yönünde destek – ödül sistemlerini geliştirmek		2009-2013
	2.2.	Öğrencilerin sosyal, sanatsal ve kültürel etkinliklerini desteklemek	Etkinlik Sayısı Artışı %2/Yıl	2009-2013
	2.3.	Öğrencilerin akademik gelişmelerinin sağlanması yönünde öğrenme ortamlarını geliştirmek	Memnuniyet Anketlerinde Yıllık %5 Artış	2009-2013
	2.4.	Mezun öğrencilere yönelik iş alanlarını tanıtmaya ve iş bulma desteğini geliştirmek		2009-2013
		2.4.1. Fakültelerde kariyer ofisleri oluşturmak	2 ofis/yıl	2009-2013
		2.4.2. Kariyer Fuarı düzenlemek	Her Yıl 1 Defa	2009-2013
	2.5.	Öğrenci – öğretim elemanı etkileşimini geliştirmek	Danışman Başına Öğrenci Sayısı: 8-10	2009-2013
	Projeler			
	Proje 13	Burs kaynak ve olanaklarını geliştirici ve artırıcı projeleri çeşitlendirerek sürdürmek * Mezunlar Derneği burslarının düzenlenmesi * Vakıf burslarının her yıl %10 artmasını sağlamak		
	Proje 14	Başarılı öğrencileri ve öğrenci topluluklarını teşvik edici programların sürdürülmesi ve çeşitlendirilmesi * Öğrenci topluluklarının kurulması ve faaliyetlerini sürdürmesi için danışma merkezinin görevlendirilmesi		
	Proje 15	Öğrenci danışmanlık sistemini geliştirici ve etkinleştirici proje oluşturmak * Öğrenci Danışmanlarının en az öğretim görevlisi düzeyinde olmasının sağlanması		
	Proje 16	Öğrenci merkezli eğitim ortamlarının geliştirilmesine yönelik proje oluşturmak		
	Proje 17	Fakültelerde kariyer ofisleri oluşturmak		
	Performans Göstergeleri			
	1	Her yıl verilen ödül sayısı		
	2	ÖSS’de ilk 500’e giren öğrencilerden üniversitemizi tercih eden öğrencilere verilen ödül sayısı		
	3	Sosyal, kültürel ve sanatsal vb. etkinlik türü sayısı		
	4	Sınıflardaki ortalama öğrenci sayısı		
5	Bölüm öğrenci kontenjanı			
6	Öğrenci başına internet bağlantılı bilgisayar sayısı			
7	Sınıflardaki teknik donanım sayısı			
8	Kütüphaneyi kullanan öğrenci sayısı			
9	Kütüphaneden kullanılan kitap sayısı			
10	İş olanaklarını tanıtmaya yönelik etkinliklerinin sayısı			
11	İlgili anket sorusundan elde edilen sonuç (geçmiş yıllara göre karşılaştırma)			

GAZİ ÜNİVERSİTESİ
2009 YILI FAALİYET RAPORU

Vizyon Boyutu 4	HEDEF 3			
	Eğitimde donanımları çağdaşlaştırmak ve enformasyon teknolojilerinin kullanımını yaygınlaştırarak geliştirmek		ALT HEDEFLER	YILLAR
	3.1.	Birimlerin bilgisayar – internet vb. donanımlarını ve laboratuvarlarını geliştirmek		2009-2013
	3.2.	Yazılı ve dijital ortamda bilgiye ulaşmak için kütüphane olanaklarını ve uluslararası kütüphanelerle on-line bağlantıları yaygınlaştırarak geliştirmek	Bağlantı Sayısı 1 Adet/Yıl	2009-2013
	Projeler			
	Proje 18	Üniversitenin bilişim altyapısını geliştirmek üzere programlamak * e-Gazi Projesi ve Kablosuz İnternet Uygulamasının Başlatılması		
	Proje 19	Dünyadaki önemli üniversitelerinin kütüphaneleri ile işbirliğini geliştirecek protokoller oluşturmak, mevcut protokollerin kapsamını geliştirmek		
	Performans Göstergeleri			
	1 Öğrenci başına düşen bilgisayar sayısı (ortak kullanım)			
	2 Uzaktan eğitim için düzenlenmiş derslik sayısı			
	3 Yıllık laboratuvar cihaz yatırımı			
	4 İnternet erişim hızı ve kapasitesi			
	5 Ortak kullanıma açık laboratuvar sayısı ve ortak kullanım süresi			
	6 Kütüphaneler arası on-line ödünç alınan yayın sayısı			
	7 Erişilebilir yayın sayısı			
	8 Tam metnine erişilebilir on-line dergi/kitap sayısı			
	HEDEF 4			
	Mekân standartlarının kalitesini artırmak		HEDEFLER	YILLAR
	4.1.	Üniversitenin fiziki master planını hazırlamak		2009-2013
	4.2.	Önceliklerin belirlenerek birimlerin bina ve eğitim mekânlarını yeniden üretmek ve / veya standartlarını geliştirmek		2009-2013
	4.3.	Öğrencilerin eğitim dışı gereksindiği sosyokültürel bina ve mekânları yaratmak ve geliştirmek	Mekan Standartlarındaki İyileştirme Oranı %20	2009-2013
	Projeler			
	Proje 20	Üniversitenin gelişim projesi ve yerleşke olanakları göz önüne alınarak fiziki planlamanın yapılması		
	Proje 21	Üniversitemizin Bilim ve Kültür Alanlarında Ulusal ve Uluslararası Düzeyde Gelişmesini Sağlayacak Birimlerin mekan sıkıntılarının giderilmesi		
	Performans Göstergeleri			
1 Öğrenci başına düşen kapalı ve açık alan miktarı				
2 Laboratuvar, kütüphane, bilgisayar laboratuvarı başına düşen öğrenci sayısı				
3 Öğrenci başına düşen sosyal etkinlik alanı				
4 Sosyal tesis (yemekhane, kantin, oyun salonu, v.b.) sayısı				
5 Spor alanları (Yüzme, futbol, atletizm, tenis v.b.) (adet ve alan)				
6 Kültürel etkinlik alanları (sinema, tiyatro, konser v.b.) (adet ve alan)				
7 Alanların kullanım oranları				

GAZİ ÜNİVERSİTESİ
2009 YILI FAALİYET RAPORU

Vizyon Boyutu 4	Eğiticilerin eğitiminin sürdürüldüğü, bilimi kullanan, öğrencilerin kendi potansiyellerini ortaya koyduğu ve yaratıcılığının desteklendiği, öğrenci merkezli, ulusal çıkar ve değerlerin bilinç ve sorumluluğunda üstün nitelikli eğitim vermek	HEDEF 5			
		Lisansüstü programları geliştirmek		ALT HEDEFLER	YILLAR
		5.1.	Tezli yüksek lisans programlarının kalitesini geliştirmeye yönelik faaliyetleri desteklemek		2009-2013
		5.1.1.	Yüksek lisans tezlerinin yerel ve küresel ölçekteki sorunlara çözüm bulmak üzere sosyoekonomik ve teknik içeriğinin öncelik taşınmasını desteklemek		2009-2013
		5.1.2	Yüksek lisans tezlerinin üniversitede sürdürülen araştırma projeleri ile ilişkilendirilmesini desteklemek	Desteklenen tez sayısını %2/yıl artış	2009-2013
		5.2.	Mesleki yeterliliğin artırılması amacıyla tezsiz yüksek lisans programlarını yaygınlaştırarak geliştirmek		2009-2013
		Projeler			
		Proje 22	Lisansüstü tezlerin ulusal Ar-Ge ve uluslararası araştırma projeleri üzerine temellenmesini teşvik etmek amacı ile BAP yönergelerini revize etmek		
			Sanayi ve Ar-Ge ortaklı doktora tezlerinin destek miktarlarının artırılmasına yönelik çalışmaların yapılması		
		Proje 23	Ar-Ge içerikli tezlere dayalı makale üretimini teşvik edici program geliştirmek		
			Erasmus Mundus Programının tanıtımı ve öğrenciler tarafından kullanılması için gerekli girişimlerde bulunulması		
		Proje 24	Lisansüstü programları bilim insanı yetiştirmek üzere projelendirmek		
		Proje 25	Yaygın sürekli eğitim anlayışı çerçevesinde yeniden yapılandırmak amacı ile proje geliştirmek		
		Performans Göstergeleri			
		1	Tezlerden çıkan bildiri sayısı		
		2	Tezlerden çıkan makale sayısı		
		3	Tez çalışması içeren projelere verilen mali destek miktarı		
		4	Yerel ve küresel ölçekteki teknik, sosyal, siyasal, ekonomik ve yaşam boyu eğitim sorunlarına öncelik veren tez ve proje sayısı?		
		5	Araştırma projeleriyle ilişkili bitirilmiş tez sayısı		
		6	Enerji ve çevre, bilgi ve iletişim, biyoteknoloji ve gen, malzeme, tasarım, nanoteknoloji, mekatronik teknolojileri alanındaki tez sayısı		
7	Disiplinlerarası tez ve proje çalışması sayısı				
8	Öğretim üyesi başına düşen tezsiz öğrenci sayısı				

GAZİ ÜNİVERSİTESİ
2009 YILI FAALİYET RAPORU

Vizyon Boyutu 4	Eğiticilerin eğitiminin sürdürülmesi, bilişimi kullanan, öğrencilerin kendi potansiyellerini ortaya koyduğu ve yaratıcılığının desteklendiği, öğrenci merkezli, ulusal çıkar ve değerlerin bilinç ve sorumluluğunda üstün nitelikli eğitim vermek	HEDEF 5			
		Lisansüstü programları geliştirmek		ALT HEDEFLER	YILLAR
		5.3.	Doktora programlarının uluslararası düzeyde araştırmacı yetiştirme amacını güçlendirmek	Projelerden üretilen tez sayısında 5 adet/yıl artış	2009-2013
		5.3.1. Doktora programlarının çağın bilimsel yönelimleri doğrultusundaki alanlarda oluşmasını desteklemek			2009-2013
		5.3.2. Bilim alanları arasındaki bütünleşmeleri dikkate alan tez konularını ve öğretim elemanlarının arasındaki işbirliğini desteklemek		İkinci Danışman sayısında yılda %2 artış	2009-2013
		5.3.3. Doktora tezlerinin üniversite dışı fonlardan yararlanabilecek şekilde projelendirilmesini desteklemek		Üniversite Dışı destek alan tez sayısında %5/yıl artış	2009-2013
		5.3.4. Doktora tezlerini uluslararası bilimsel projelerle ilişkilendirmek ve bu alanlardan bilgi ve maddi kaynak sağlayacak biçimde fonlanmasını desteklemek		Uluslararası projelere katılım oranında %2/yıl artış	2009-2013
		5.3.5. Yurtdışı bütünleştirilmiş doktora programlarının geliştirilmesini desteklemek		Yurtdışı bütünleştirilmiş programlarına katılım sayısı 2 adet/yıl	2009-2013
		Projeler			
		Proje 26	Üniversite bünyesinde post-doktora programını teşvik edici program geliştirmek		
		Proje 27	Tıp Fakültesi bünyesinde Tıp – Bilim Doktoru (MD – PhD) Bütünleşik Programının başlatılması		
		Performans Göstergeleri			
		1	Doktora derecesine sahip olduktan sonra yurtdışında doktora sonrası araştırma projesine katılan eleman sayısı		
		2	Doktora derecesine sahip olduktan sonra yurtdışında ar-ge birimlerinde çalışan eleman sayısı		
		3	Doktora tezlerinden çıkan uluslararası yayın sayısı		
4	TÜBİTAK, DPT, v.b. destekli doktora tezi sayısı				
5	Bu kaynaklardan destek alan doktora tezi sayısı				
6	Bütünleştirilmiş programa katılan öğrenci sayısı				

GAZİ ÜNİVERSİTESİ
2009 YILI FAALİYET RAPORU

Vizyon Boyutu 5		HEDEF 1			
		1. Yoksulluk, sağlık, eğitim, kadın hakları, çevre,	HEDEFLER	YILLAR	
Toplumun ihtiyaç değişim gelişim sürecinde iletişim araçları ile halka hizmet ve yaşam boyu eğitim hedeflerini yayararak etkili rol alan bir üniversite olmak	1.1.	Yerel gereksinimler doğrultusunda Araştırma Merkezlerinin oluşumunu ve gelişimini desteklemek	Araştırma projelerindeki artış 3 adet/yıl	2009-2013	
	1.2.	Araştırma merkezlerinin kamusal ve sivil toplum örgütleriyle işbirliğini desteklemek	İşbirliği yapılan kuruluş sayısı	2009-2013	
	Projeler				
	Proje 28	Yoksulluk, sağlık, eğitim, çevre, insan hakları gibi toplum sorunlarına yönelik araştırma merkezlerinin etkinliğini artırıcı programlar geliştirmek			
	Performans Göstergeleri				
	1	Toplumun sosyo-ekonomik ve yaşam boyu eğitimi sorunlarına öncelik veren projeler			
	2	Toplum sorunları ile ilgili kongre, kurs, çalıştay, sempozyum, panel vb toplantılar			
	3	Yazılı ve sözlü medyada toplum sorunları ile ilgili yayınlar			
	4	Toplumun ihtiyaç duyduğu alanlarda düzenlenen meslek edindirme, sertifika, uyum v.b. eğitim programları			

GAZİ ÜNİVERSİTESİ
2009 YILI FAALİYET RAPORU

Vizyon Boyutu 6	Tüm alanlarda etkin ve üretime dönük işbirliği yaparak kendi kaynaklarını yaratabilen ve ulusal kurumların en çok başvurduğu araştırma geliştirme ve danışmanlık hizmetleri sunan	HEDEF 1			
		Sanayi kuruluşları, KOBİ' ler ve kamu kurumları ile işbirliği içerisinde gereksinilen alanlarda Ar-Ge ve danışmanlık faaliyetlerinde bulunmak	ALT HEDEFLER	YILLAR	
		1.1.	Sanayi ve kamu kurumları ile işbirliği içerisinde sanayiye ara eleman yetiştirme amaçlı eğitim faaliyetlerini geliştirme	Programlara katılan öğrenci sayısında %2/yıl artış	2009-2013
		1.2.	Kamu ve sanayi kuruluşlarının Ar-Ge amaçlı gereksinimleri doğrultusunda lisansüstü tezleri teşvik etmek	Tez sayısındaki artış %2/yıl	2009-2013
		1.3.	Kobi'lerin sorunlarını çözmeye ve rakabetçi bir yapı edinmeleri için ortak proje oluşturmak	2 Proje/Yıl	2009-2013
		1.4.	Sanayi kuruluşlarıyla yeni buluşlar için ortak projeler yapmak		2009-2013
		1.5.	Kobilerin yeni standartlara uyum sağlaması için gerekli danışmanlık hizmetini vermek	Yıllık %10 artış	2009-2013
		1.6.	Firmalar için danışmanlık merkezi kurmak	5 Firma/Yıl	2009-2013
		Projeler			
		Proje 29	Kamu kurumları, KOBİ'ler gibi sanayi kuruluşları ile işbirliği protokolleri oluşturmak, mevcut protokollerin içeriğini geliştirmek		
			*Bu protokoller derlenecek ve arşivlenecektir. * İlgili protokollerin Gazi' deki muhatapları ile yılda bir kez toplantı yapılarak protokollün işlerliği izlenecektir. * İvedik Bölge Sanayii ile yapılan protokoldeki eğitim prog-ramları hayata geçirilecektir		
		Performans Göstergeleri			
		1	Sanayi kuruluşları ile ortak yürütülen proje sayısı		
		2	Sanayi kuruluşlarına verilen danışmanlıkların sayısı		
		3	KOBİ destekli araştırma projesi sayısı		
		4	Merkeze başvuru yapan firma sayısı		
		5	Ortak üretilen patent ve ürün sayısı		
		6	Danışmanlık verilen firmaların memnuniyet katsayısı		
		HEDEF 2			
		Finansal kaynakların geliştirilmesi		ALT HEDEFLER	YILLAR
		2.1.	Araştırma faaliyetlerinde üniversite dışı finans kaynaklarının kullanımını arttırmak		2009-2013
		2.2.	Döner sermaye işletmesi kaynaklarını arttırmak	%10/yıl artış	2009-2013
		2.3.	Paydaşlardan finansal destek sağlamak ve geliştirmek	Bütçenin % 1'i kadar artış	2009-2013
		2.4.	BAP'ın desteklediği projelerden Üniversiteye geri dönüş sağlanması	BAP'a aktarılan kaynakların en az %5/yıl	2009-2013
Projeler					
Proje 30	Üniversite içi ve dışından sağlanacak mali kaynakları arttırıcı projeler geliştirmek				
	*Gazi mezunlarını parasal destekte bulunmaya özendirilecek organizasyonlar yapılacaktır.				
Performans Göstergeleri					
1	Araştırma projelerindeki üniversite dışı destek miktarının toplam proje bütçesine oranı				
2	Dış destekli proje sayısının toplam proje sayısına oranı				
3	Döner sermaye gelirlerinin son beş yılın ortalamasına oranı				
4	Paydaşlardan sağlanan toplam finansal desteğin toplam proje bütçesine oranı				

GAZİ ÜNİVERSİTESİ
2009 YILI FAALİYET RAPORU

Vizyon Boyutu 7	Paydaşları ile karşılıklı etkileşim içerisinde, geri bildirimine dayalı istekler doğrultusunda değişime açık alt yapıyı oluşturmak	HEDEF 1			
		Paydaşlarla iletişim faaliyetlerinin geliştirilmesi		ALT HEDEFLER	YILLAR
		1.1.	Yurtiçi ve yurtdışı üniversite ve araştırma kurumları ile iletişim ve işbirliğini arttırmak	İşbirliği yapılan kurum sayısında artış 2 adet/yıl	2009-2013
		1.2.	Kamu ve özel sektör ile işbirliğinin geliştirilmesine yönelik her kademedeki faaliyetleri arttırmak	İşbirliği yapılan kurum sayısında artış 2 adet/yıl	2009-2013
		1.3.	Hizmet alanların memnuniyetinin artırılması		
		Projeler			
		Proje 31	Paydaşlarla işbirliğini geliştirip koordine edecek programları geliştirmek		
		* Paydaş Memnuniyet Anketleri GÜADEK tarafından hazırlanacaktır.			
		* Mezunlar Derneği faaliyetleri paydaş işbirliği amacı da güdecektir			
		Performans Göstergeleri			
		1 Ortak etkinlik sayısının son beş yıl ortalamasına oranı			
		2 Mezunlar Derneği'ne üye olan mezun sayısının toplam mezun sayısına oranı			

Vizyon Boyutu 8	Katılım, şeffaflık, ölçülebilirlik odaklı evrensel akademik ve etik değerlerden ödün vermeyen bir yönetim anlayışının benimsendiği bir kurum olmak	HEDEF 1			
		Akademik ve İdari Birimlerin esnek, dinamik, şeffaf ve işbirlikçi bir yapıya kavuşturulması		ALT HEDEFLER	YILLAR
		1.1.	Fakülte ve yüksek okullarda akademik kurullarının etkin şekilde işletilmesinin sağlanması		2009-2013
		1.2.	Üniversite yönetiminin ve senatonun kararlarının yayımlanması		2009-2013
		1.3.	Akademik ve idari yükselmelerde etik değerlerin ve ölçülebilir performans kriterlerinin öne çıkarılarak yapılması		2009-2013
		1.4.	Stratejik Plana uygun bir yönetim biçiminin etkin şekilde uygulanması		2009-2013
		Projeler			
		Proje 32	Akademik ve idari personelin performansını ölçmeye yönelik proje geliştirmek		
		Proje 33	Katılımı arttıracak yönetim biçimlerini destekleyecek proje geliştirmek		
		Proje 34	Üniversitede toplam kalite çalışmalarına başlamak		
Proje 35	Üniversite birimlerinde randevu sistemine geçilmesi				
Performans Göstergeleri					
		1 Paydaş memnuniyetindeki artış			

GAZİ ÜNİVERSİTESİ
2009 YILI FAALİYET RAPORU

III. FAALİYETLERE İLİŞKİN BİLGİ VE DEĞERLENDİRME SONUÇLARI

3.1 MALİ BİLGİLER

3.1.1 BÜTÇE GİDERLERİ

	2008 GERÇEKLEŞME TOPLAMI	2009 BAŞLANGIÇ ÖDENEĞİ	2009 OCAK-ARALIK GERÇEKLEŞME	2009 GERÇEKLEŞME ORANI(%)	ARTIŞ ORANI (%) YILLIK
BÜTÇE GİDERLERİ TOPLAMI	269.895.641,05	319.644.000,00	304.245.827,62	95,18	12,73
01 - PERSONEL GİDERLERİ	161.925.697,81	196.970.000,00	184.493.839,40	93,67	13,94
MEMURLAR	156.003.641,08	188.835.000,00	178.227.686,95	94,38	14,25
SÖZLEŞMELİ PERSONEL	2.955.139,68	4.412.000,00	3.391.951,11	76,88	14,78
İŞÇİLER	1.664.536,03	1.913.000,00	1.803.471,14	94,27	8,35
GEÇİCİ PERSONEL	1.108.392,48	1.510.000,00	951.422,89	63,01	-14,16
DIĞER PERSONEL	193.988,54	300.000,00	119.307,31	39,77	-38,50
02 - SOSYAL GÜVENLİK KURUMLARINA DEVLET PRİMİ GİDERLERİ	20.762.186,90	24.472.000,00	22.571.636,83	92,23	8,72
MEMURLAR	19.958.499,12	22.207.000,00	21.741.406,93	97,90	8,93
SÖZLEŞMELİ PERSONEL	478.491,02	1.567.000,00	543.340,24	34,67	13,55
İŞÇİLER	248.057,07	296.000,00	217.629,12	73,52	-12,27
GEÇİCİ PERSONEL	77.139,69	402.000,00	69.260,54	17,23	-10,21
DIĞER PERSONEL	0,00	0,00	0,00	0,00	0,00
03 - MAL VE HİZMET ALIM GİDERLERİ	42.955.427,70	61.868.000,00	44.689.887,18	72,23	4,04
ÜRETİME YÖNELİK MAL VE MALZEME ALIMLARI	0,00	0,00	0,00	0,00	0,00
TÜKETİME YÖNELİK MAL VE MALZEME ALIMLARI	16.864.597,71	24.171.500,00	17.106.748,93	70,77	1,44
YOLLUKLAR	1.402.394,33	2.826.000,00	1.376.515,28	48,71	-1,85
GÖREV GİDERLERİ	1.247.465,68	51.000,00	130.197,82	255,29	-89,56
HİZMET ALIMLARI	11.432.355,68	13.957.000,00	12.775.824,23	91,54	11,75
TEMSİL VE TANITMA GİDERLERİ	122.697,21	349.000,00	452.835,21	129,75	269,07
MENKUL MAL,GAYRİMADDİ HAK ALIM, BAKIM VE ONARIM GİDERLERİ	2.277.641,52	5.475.500,00	1.635.296,01	29,87	-28,20
GAYRİMENKUL MAL BAKIM VE ONARIM GİDERLERİ	1.103.584,99	1.109.000,00	775.869,91	69,96	-29,70
TEDAVİ VE CENAZE GİDERLERİ	8.504.690,58	13.929.000,00	10.436.599,79	74,93	22,72
04 - FAİZ GİDERLERİ	0,00	0,00	0,00	0,00	0,00
05 - CARİ TRANSFERLER	2.144.457,03	5.834.000,00	12.186.564,62	208,89	468,28
GÖREV ZARARLARI	1.159.857,03	4.621.000,00	4.620.751,36	99,99	298,39
HAZİNE YARDIMLARI	0,00	0,00	6.506.465,00		
KAR AMACI GÜTMİYEN KURULUŞLARA YAPILAN TRANSFERLER	882.000,00	1.048.000,00	1.048.000,00	100,00	18,82
HANE HALKINA YAPILAN TRANSFERLER	102.600,00	150.000,00	0,00	0,00	-100,00
DEVLET SOSYAL GÜVENLİK KURUMLARINDAN HANE HALKINA YAPILAN FAYDA Ö	0,00	0,00	0,00	0,00	
YURTDIŞINA YAPILAN TRANSFERLER	0,00	15.000,00	11.348,26	75,66	
GELİRDEN AYRILAN PAYLAR	0,00	0,00	0,00	0,00	
06 - SERMAYE GİDERLERİ	42.107.871,61	30.500.000,00	28.381.150,49	93,05	-32,60
MAMUL MAL ALIMLARI	13.411.494,67	12.400.000,00	5.573.083,24	44,94	-58,45
MENKUL SERMAYE ÜRETİM GİDERLERİ	308.648,89	50.000,00	0,00	0,00	-100,00
GAYRİ MADDİ HAK ALIMLARI	728.364,54	3.000.000,00	145.454,50	4,85	-80,03
GAYRİMENKUL ALIMLARI VE KAMULAŞTIRMASI	0,00	0,00	0,00	0,00	0,00
GAYRİMENKUL SERMAYE ÜRETİM GİDERLERİ	17.947.252,66	12.950.000,00	12.733.011,12	98,32	-29,05
MENKUL MALLARIN BÜYÜK ONARIM GİDERLERİ	0,00	0,00	0,00	0,00	
GAYRİMENKUL BÜYÜK ONARIM GİDERLERİ	9.703.167,95	1.850.000,00	9.929.601,63	536,74	2,33
STOK ALIMLARI (SAVUNMA DIŞINDA)	0,00	0,00	0,00	0,00	
DIĞER SERMAYE GİDERLERİ	8.942,90	250.000,00	0,00	0,00	-100,00
07 - SERMAYE TRANSFERLERİ	0,00	0,00	11.922.749,10		
YURTIÇI SERMAYE TRANSFERLERİ	0,00	0,00	11.922.749,10		
YURTDIŞI SERMAYE TRANSFERLERİ	0,00	0,00	0,00		0,00
08 - BORÇ VERME	0,00	0,00	0,00	0,00	0,00
09 - YEDEK ÖDENEKLER	0,00	0,00	0,00	0,00	0,00

GAZİ ÜNİVERSİTESİ
2009 YILI FAALİYET RAPORU

Gazi Üniversitesi bütçesinde, 2009 mali yılına ait giderlerde kullanılmak üzere toplam 319.644.000,00 TL ödenek ayrılmıştır. 2009 Yılı Ocak-Haziran döneminde 132.372.633,47 TL, Temmuz- Aralık döneminde 171.873.194,14 TL harcama yapılarak, toplam bütçe gideri 304.245.827,61 TL olarak gerçekleşmiş olup, bu tutar ile bir yıllık dönemde başlangıç ödeneğinin %95,18'ine ulaşılmıştır. Toplam harcamalar incelendiğinde; bu tutarın 184.493.839,40 TL (%60,65)'si Personel Giderleri, 22.571.636,83 TL (%7,41)'si Sosyal Güvenlik Kurumlarına Devlet Primi Giderleri, 44.698.887,18 TL (%14,69)'si Mal ve Hizmet Alım Giderleri 12.186.564,62 TL(%4)'si Cari Transferler, 28.381.150,49 TL (%9,32)'si Sermaye Giderleri ve 11.922.749,10TL (3,93)'si Sermaye Transferleridir. 2009 yılına ilişkin gider gruplarındaki gerçekleştirmeler altı aylık dönemler halinde ve başlangıç ödenekleriyle birlikte aşağıdaki grafikte verilmiştir.

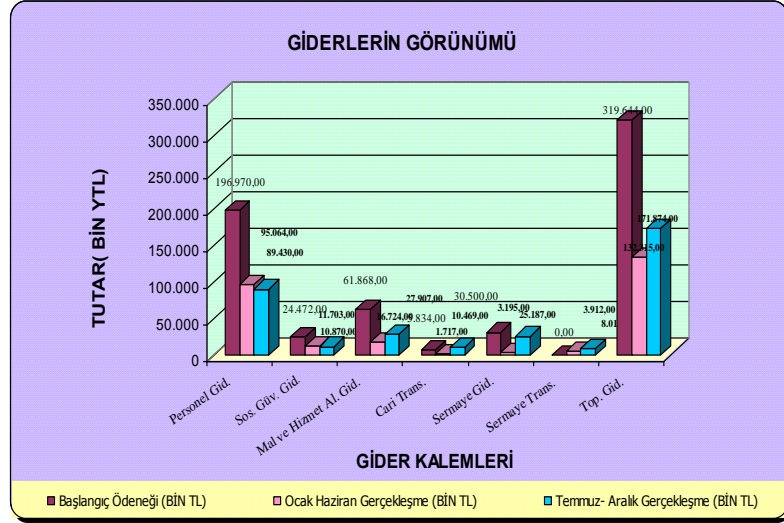

2009 yılında gider gruplarının toplam harcama içerisindeki yüzdesel dağılımına bakıldığında, Personel Giderlerinin %60,65'lik oranla en yüksek harcama kalemi olduğu görülmektedir. Gider gruplarının yüzdesel dağılımı aşağıdaki grafikte gösterilmektedir.

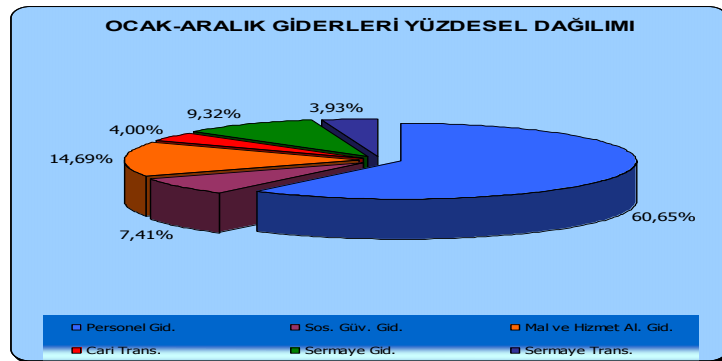

GAZİ ÜNİVERSİTESİ
2009 YILI FAALİYET RAPORU

3.1.2 BÜTÇE GELİRLERİ

	2008 GERÇEKLEŞME TOPLAMI	2009 PLANLANAN GELİR	ARTIŞ ORANI (%)	2009 GERÇEKLEŞME	2009 GERÇEKLEŞME ORANI(%)
BÜTÇE GELİRLERİ TOPLAMI	269.000.915,07	314.644.000,00	5,38	334.303.671,17	106,25
01 - Vergi Gelirleri	0,00	0,00	0,00	0,00	0,00
02 - Sosyal Güvenlik Gelirleri	0,00	0,00	0,00	0,00	0,00
03 - Teşebbüs ve Mülkiyet Gelirleri	30.579.244,66	43.425.000,00	18,74	36.033.631,90	82,98
03.1 Mal ve Hizmet Satış Gelirleri	30.260.668,59	42.905.000,00	18,44	35.779.867,44	83,39
03.2 Malların kullanma veya faaliyette bulunma izni gelirleri	0,00	0,00	0,00	0,00	
03.3 KİT ve Kamu Bankaları Gelirleri	0,00	0,00	0,00	0,00	
03.4 Kurumlar Hasılatı	0,00	0,00	0,00	0,00	
03.5 Kurumlar Karları	0,00	0,00	0,00	0,00	
03.6 Kira Gelirleri	318.576,07	500.000,00	83,33	253.764,46	50,75
03.9 Diğer Teşebbüs ve Mülkiyet Gelirleri	0,00	20.000,00	0,00	0,00	0,00
04 - Alman Bağış ve Yardımlar	229.661.000,00	256.832.000,00	4,00	288.212.104,00	112,22
04.1 Yurt Dışından Alınan Bağış ve Yardımlar	0,00	0,00	0,00	0,00	
04.2 Merkezi Yönetim Bütçesine Dahil İdarelerden Alınan Bağış ve Yardımlar	229.661.000,00	256.832.000,00	2,19	285.449.560,00	111,14
04.3 Diğer İdarelerden Alınan Bağış ve Yardımlar	0,00	0,00	0,00	0,00	
04.4 Kurumlardan ve Kişilerden Alınan Yardım ve Bağışlar	0,00	0,00		2.762.544,00	
04.5 Proje Yardımları	0,00	0,00	0,00	0,00	
04.6 Özel Gelirler	0,00	0,00	0,00	0,00	
05 - Diğer Gelirler	8.760.670,41	14.387.000,00	1,04	10.357.877,78	71,99
05.1 Faiz Gelirleri	293.737,13	0,00	-15,75	245.837,48	
05.2 Kişi ve Kurumlardan Alınan Paylar	7.898.945,73	13.987.000,00	-0,18	9.570.052,19	68,42
05.3 Para Cezaları	4.767,51	50.000,00	19,33	5.875,30	11,75
05.9 Diğer Çeşitli Gelirler	563.220,04	350.000,00	52,53	536.112,81	153,18
06 - Sermaye Gelirleri	0,00	0,00	0,00	0,00	
06.1 Taşınmaz Satış Gelirleri	0,00	0,00	0,00	0,00	
06.2 Taşınır Satış Gelirleri	0,00	0,00	0,00	0,00	
06.3 Menkul Kıymet ve Varlık Satış Gelirleri	0,00	0,00	0,00	0,00	
06.9 Diğer Sermaye Satış Gelirleri	0,00	0,00	0,00	0,00	
08 - Alacaklardan Tahsilatlar	0,00	0,00	0,00	0,00	
08.1 Yurtiçi Alacaklardan Tahsilat	0,00	0,00	0,00	0,00	
09 - Red ve İadeler (-)	24.768,00	0,00		299.942,51	
09.1 Vergi Gelirleri	0,00	0,00		0,00	
09.2 Sosyal Güvenlik Gelirleri	0,00	0,00		0,00	
09.3 Teşebbüs ve Mülkiyet Gelirleri	50,00	0,00		297.899,60	
09.4 Alınan Bağış ve Yardımlar ile Özel Gelirler	0,00	0,00		0,00	
09.5 Diğer Gelirler	24.718,00	0,00		2.042,91	
09.6 Sermaye Gelirleri	0	0,00		0,00	

GAZİ ÜNİVERSİTESİ
2009 YILI FAALİYET RAPORU

Üniversitemizin elde ettiği gelir 2009 yılının ikinci altı ayında, Ocak-Haziran dönemine göre %25,44 oranında artarak 186.011.176,82 TL'ye ulaşmıştır. Üniversitemiz 2009 yılında toplam 334.303.671,17 gelir elde etmiş olup, söz konusu gelirin 285.449.560,00 TL(%85,39)'si Alınan Bağış ve Yardımlar, 18.476.078,04 TL(%5,53)'si Teşebbüs ve Mülkiyet Gelirleri, 12.014.808,30 TL (%3,59)'si İkinci Öğretim Gelirleri, 9.288.714,10 TL (2,78)'si Araştırma Projeleri Gelirleri, 3.603.768,44 TL (1,08)'si Yaz Okulu Gelirleri, 1.609.059,40 TL (%0,48)'si Tezsiz Yüksek Lisans Gelirleri, 253.764,46 TL (%0,08)'si Kira Gelirleri ve son olarak 3.607.918,43 TL(%1,08)'si Diğer Gelirlerdir. Temmuz-Aralık döneminde gelirlerimiz,yılın ilk yarısına göre %25,43 oranında artmış ve yılbaşında öngörülen 314.644.000,00 TL'nin üzerinde gelir elde edilmiştir.

Üniversitemizin 2009 yılında planladığı ve elde ettiği gelirlerin altı aylık dönemler itibariyle gelir grupları bazındaki değişimleri aşağıdaki grafikte gösterilmiştir.

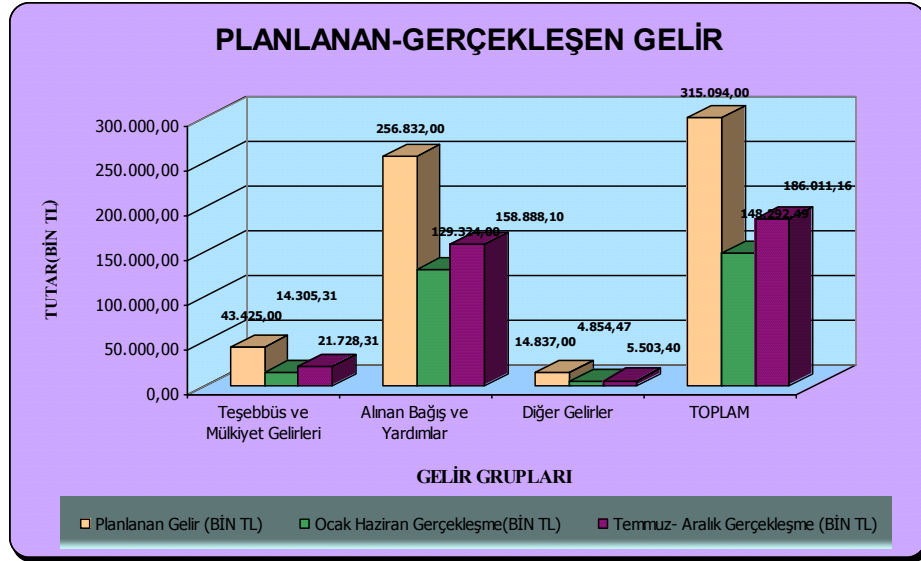

Üniversitemizin 2009 yılında elde ettiği gelirleri, öz gelirler bazında da görmek mümkündür. Aşağıdaki tabloda 2009 yılına ilişkin Üniversitemizin Öz Gelirleri, altı aylık dönemler halinde ve 2008 yılı ile karşılaştırmalı olarak sunulmuştur. Tabloda 'Red ve İade' bölümü gösterilmemiştir.

GAZİ ÜNİVERSİTESİ
2009 YILI FAALİYET RAPORU

GELİR GRUBU	OCAK-HAZİRAN		TEMMUZ-ARALIK		2009		2008	
	TUTAR	YÜZDE	TUTAR	YÜZDE	TUTAR	YÜZDE	TUTAR	YÜZDE
Üniversite Geliri	148.292.494,35	100,00	186.011.176,82	100,00	334.303.671,17	100,00	252.373.516,74	100%
Hazine Yardımı	129.324.000,00	87,21	156.125.560,00	83,93	285.449.560,00	85,39	229.661.000,00	91,00%
Örgün Öğretim Gelirleri	7.773.881,44	5,24	10.702.196,60	5,75	18.476.078,04	5,53	15.897.295,49	6,30%
İkinci Öğretim Gelirleri	5.409.791,10	3,65	6.605.017,20	3,55	12.014.808,30	3,59	10.438.334,77	4,14%
Araştırma Proje Gelirleri(DS)	4.574.377,15	3,08	4.714.336,95	2,53	9.288.714,10	2,78	7.898.945,73	3,13%
Yaz Okulu Gelirleri	0,00	0,00	3.603.768,44	1,94	3.603.768,44	1,08	2.100.000,00	0,83%
Tezsiz Yüksek Lisans Gelirleri	675.898,10	0,46	933.161,30	0,50	1.609.059,40	0,48	1.479.361,70	0,59%
Kira Gelirleri	96.877,99	0,07	156.886,47	0,08	253.764,46	0,08	318.576,07	0,13%
Diğer Gelirler	437.668,57	0,30	3.170.249,86	1,70	3.607.918,43	1,08	1.207.401,31	0,48%

Üniversitemizin temel gelir kaynağını oluşturan Hazine Yardımı 2009 yılında, 285.449.560,00 TL'dir. Üniversitemize Hazine'den ulaşan söz konusu tutarın 262.942.560,00 TL'si "Cari", 22.507.000,00 TL'si uzun vadeli olarak "Sermaye" hesap grubunda yer almaktadır. Buna karşılık Üniversitemizin öz gelirlerinden %5,53 ile ikinci yüksek paya sahip olan Örgün Öğretim Gelirleri, yılın ilk yarısında 7.773.881,44 TL, ikinci yarıda 2.928.315,16 TL artarak 10.702.196,60 TL olmuştur. Bu gelir grubunda bir önceki yıla göre %16,22 oranında bir artış medya gelmiştir. Araştırma proje gelirleri döner sermaye gelirlerinin %5'ini oluşturmaktadır.

Sonuç olarak 2009 yılında Üniversitemiz beklentilerinin; giderlerde %95,18'inin ve gelirlerde tamamının gerçekleştiği görülmüştür. Bu kapsamda Gazi Üniversitesi 2009 yılında 334.303.671,17 TL gelir elde etmiş, 304.245.827,62 TL harcama yapmıştır. Gelirlerin %85,39'unu Hazine Yardımları oluştururken, en yüksek gider grubu %93,67 ile Personel Giderleri olmuştur. Aşağıdaki grafikten de anlaşılacağı üzere aylık bazda en fazla gelir Aralık ayında ve gider ise Kasım ayında gerçekleşmiştir. Aralık ayında yaşanan gelir artışının nedeni 69.774.560,00 TL Hazine Yardımının hesabımıza aktarılmasıdır.

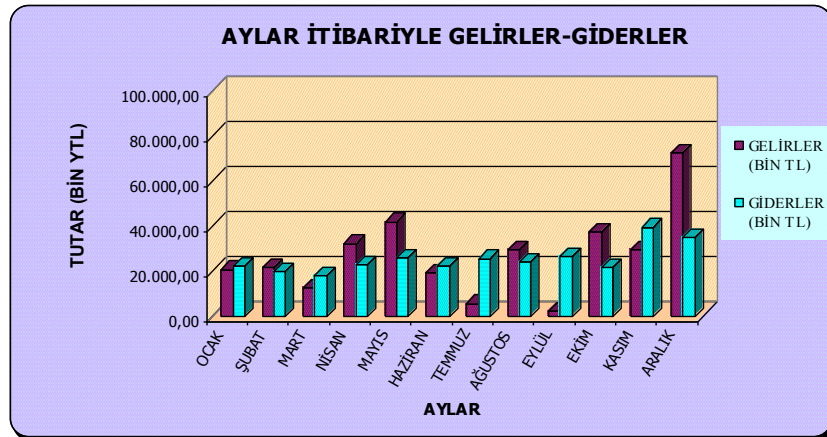

3.1.3. MALİ DENETİM SONUÇLARI

2008 yılında 2007 mali yılı hesaplarımızın incelenmesi sonucu 25.06.2008 tarihinde Başkanlığımıza gönderilen 17 maddelik Sayıştay Sorgusu'yla fazla veya yersiz ödendiği bildirilen tutarlar 1.144.005,65 YTL incelemeye alınmıştır. Bu tutarın 817,95 YTL'lik kısmı tahsil edilmiş olup, geriye kalan kısmı ise takip aşamasındadır. Ayrıca 2006 yılı Sayıştay Sorgusu'na ilişkin olarak 4.846,20 YTL'lik tahsilât yapılmıştır.

Ayrıca 2008 yılında 2004 yılı hesaplarına ilişkin Sayıştay İlam'larından 5.760,71 YTL tahsil edilerek, İlamın iki maddesi kapatılmıştır. 2009 Yılına ilişkin Sayıştay Sorgusu ve ilam bulunmamaktadır. Ayrıca 2009 yılında eski ilamlara ilişkin 186,00 TL tahsil edilmiştir.

GAZİ ÜNİVERSİTESİ
2009 YILI FAALİYET RAPORU

3.2. FAALİYET VE PROJE BİLGİLERİ

3.2.1. FAALİYET BİLGİLERİ

3.2.1.1. Düzenlenen Etkinlikler

3.2.1.1.1. Fakülte-Yüksekokul- Meslek Yüksekokulları

BÖLÜM ADI	Sempozyum		Kongre		Konferans		Panel		Seminer		Genel Toplam
	A	B	A	B	A	B	A	B	A	B	
Fakülteler Toplamı	13	2	209	30	129	1	97	12	97	1	591
Diş Hekimliği Fak.	1				4						5
Eczacılık Fak.			1								1
Fen Edebiyat Fak.			100		45		21		34		200
Gazi Eğitim Fak.	4	2	33	1	43		3		7	1	94
Güzel Sanatlar Fakültesi									5		5
İktisadi ve İdari Bilm.Fak.	2				7		14		12		35
İletişim Fak.			1		2		53	1	1		58
Mesleki Eğitim Fak.	1		7	21	9	1	3	1	18		61
Mühendislik-Mimarlık Fak.				8					3		11
Teknik Eğitim Fakültesi Fak.					10				15		25
Tıp Fak.	5		67		7		2		2		83
Ticaret ve Turizm Eğitim Fak.					2		1	10			13
Yüksekokullar Toplamı	0	0	2	0	3	0	0	0	0	0	5
Beden Eğitimi ve Spor Yüksekokulu			2								2
Hemşirelik Yüksekokulu					3						3
Meslek Yüksekokulları Toplamı	0	0	6	1	0	1	0	0	0	0	8
Atatürk M.Y.O.			6	1							7
Sağlık Hizmetleri Meslek Y.O.							1				1
Enstitüler Toplamı	1	0	0	0	0	0	0	0	0	0	1
Bilişim Enstitüsü	1										1
TOPLAM	14	2	217	31	132	2	97	12	97	1	605

A: Ulusal, B: Uluslararası

GAZİ ÜNİVERSİTESİ
2009 YILI FAALİYET RAPORU

3.2.1.1.2. Araştırma ve Uygulama Merkezleri

Araştırma ve Uygulama Merkezleri	Sempozyum	Konferans	Panel	Seminer	Konser	Sergi	Turnuva	Diğer Etkinlikler	Genel Toplam
Atatürk İlkeleri ve İnkılap Tarihi Araştırma ve Uygulama Merkezi (ATAUM)	1	1	9	1		2		2	16
Göç Araştırma ve Uygulama Merkezi (GÖÇAR)				1					1
Kadın Sorunları Araştırma ve Uygulama Merkezi	1	1	2						4
Karadeniz ülkeleri ve Türk Cumhuriyetleri Ekonomik ve Sosyal Araştırma Merkezi (KARTÜRK)	1							2	3
Laboratuvar Hayvanları Yetistirme ve Deneysel Araştırmalar Merkezi (GÜDAM)								7	7
Temiz Enerji Araştırma ve Uygulama Merkezi (TEMENAR)	3			2					5
Türk Kültürü ve Hacı Bektas-i Veli Araştırma Merkezi	1		5					4	10
Türk Müzik Eğitimi Araştırma ve Geliştirme Merkezi	1		1		1			1	4
Türkçe Öğrenim Araştırma ve Uygulama Merkezi (TÖMER)	1	4		2		1	2	3	13
Yabancı Diller Öğretimi, Uygulama ve Araştırma Merkezi(YADEM)	2	1	2					1	6
TOPLAM	11	7	19	6	1	3	2	20	69

3.2.1.2. Düzenlenen Bilimsel Toplantılara ve Etkinliklere Katılan Personel Sayısı

BÖLÜM ADI	Sempozyum		Kongre		Konferans		Panel		Seminer		Genel Toplam
	A	B	A	B	A	B	A	B	A	B	
Fakülteler Toplamı	597	137	2.043	737	2.593	68	446	3	424	14	7.062
Diş Hekimliği Fak.	19	5	76	26	7	2			3	1	139
Eczacılık Fak.			143								143
Endüstriyel Sanatlar Eğitim Fak.	16	5	3	1	17		1				43
Fen Edebiyat Fak.			30		13		10		13		66
Gazi Eğitim Fak.	96	88	162	105	2.011	41	42	2	72	6	2.625
Güzel Sanatlar Fakültesi									1		1
Hukuk Fak.								1			1
İktisadi ve İdari Bilim Fak.	353		476		485		381		286		1.981
İletişim Fak.	5	4	5		4	2	2				22
Mesleki Eğitim Fak.	66	11	45	14	16	2	7		30		191
Mühendislik-Mimarlık Fak.	23	11	36	20	34	16			5	7	152
Teknik Eğitim Fakültesi Fak.											0
Tıp Fak.	18	9	1.043	560							1.630
Ticaret ve Turizm Eğitim Fak.	1	4	24	11	6	5	3		14		68
Yüksekokullar Toplamı			74	50	0						124
Beden Eğitimi ve Spor Yüksekokulu			74	50							124
Meslek Yüksekokulları Toplamı	8	14	14	4	2	1	5	0	2	2	52
Ankara M.Y.O.	2		2	1							5
Atatürk M.Y.O.			4								4
Beypazarı Teknik Bilimler M.Y.O.	6		1								7
Gazi M.Y.O.											0
İ.İ.B.F. Tapu Kadastro M.Y.O.											0
Sağlık Hizmetleri Meslek Y.O.		14	7	3	2	1	5		2	2	36
TOPLAM	605	151	2.131	791	2.595	69	451	3	426	16	7.238

A: Ulusal, B: Uluslararası

3.2.1.3. İndekslere Giren Hakemli Dergilerde Yapılan Yayınlar

3.2.1.3.1. Fakülte-Yüksekokul-Meslek Yüksekokullar

BÖLÜM ADI	Makale*		Bildiri*		Kitap
	A	B	A	B	
Fakülteler Toplamı	1.336	1.108	647	413	311
Diş Hekimliği Fak.	1	35			
Eczacılık Fak.	27	86	42	58	5
Endüstriyel Sanatlar Eğitim Fak.	41	8	17	21	4
Fen Edebiyat Fak.	53	201	57	58	25
Gazi Eğitim Fak.	275	229	225	176	120
Güzel Sanatlar Fakültesi	14	5	5	6	
İktisadi ve İdari Bilm.Fak.	51				
İletişim Fak.	4			2	35
Mesleki Eğitim Fak.	58	21	122	27	9
Mühendislik-Mimarlık Fak.			82	62	1
Teknik Eğitim Fakültesi Fak.	148	519	70		7
Tıp Fak.	601				96
Ticaret ve Turizm Eğitim Fak.	63	4	27	3	9
Yüksekokullar Toplamı	9	1	1	2	2
Beden Eğitimi ve Spor Yüksekokulu	9	1	1	2	2
Meslek Yüksekokulları Toplamı	7	10	19	7	3
Ankara M.Y.O.			4	1	
Atatürk M.Y.O.	6	1	5		
Beypazarı Teknik Bilimler M.Y.O.			4	1	
Sağlık Hizmetleri Meslek Y.O.	1	9	6	5	3
Enstitüler Toplamı	11	1	0	7	2
Bilişim Enstitüsü	11	1		7	2
TOPLAM	1.363	1.120	667	429	318

A: Ulusal, B: Uluslararası

GAZİ ÜNİVERSİTESİ
2009 YILI FAALİYET RAPORU

3.2.1.3.2. Araştırma ve Uygulama Merkezleri

Araştırma ve Uygulama Merkezleri	Makale		Bildiri		Kitap
	A	B	A	B	
Atatürk İlkeleri ve İnkılap Tarihi Araştırma ve Uygulama Merkezi (ATAUM)	1	2	1	10	1
Biyomedikal Kalibrasyon ve Araştırma Merkezi (BIOKAM)		6			
Çocuk Gelişimi Araştırma Uygulama ve Eğitim Merkezi		1			
İletişim Araştırmaları ve Uygulama Merkezi				3	
İmmünoloji Araştırma ve Uygulama Merkezi	49	24	3	2	
İletişim Araştırmaları ve Uygulama Merkezi			1	2	
Laboratuvar Hayvanları Yetistirme ve Deneysel Araştırmalar Merkezi (GüDAM)			1		
Nöropsikiyatri Eğitim, Araştırma ve Uygulama Merkezi				1	
Sağlık Araştırma ve Uygulama Merkezi (Hastane)		2		1	
Temiz Enerji Araştırma ve Uygulama Merkezi (TEMENAR)	1		2	6	
Türk Kültürü ve Hacı Bektaş-i Veli Araştırma Merkezi					3
TOPLAM	51	35	8	25	4

A: Uluslararası B: Ulusal

3.2.1.4. Üniversiteler Arasında Yapılan İkili Anlaşmalar

Ülke Adı	Geçerlilik Süresi	Üniversite	Fakülte/Bölüm
Almanya	2008-2012	Universität Duisburg Essen	Endüstriyel Sanatlar Eğitim Fakültesi, Endüstriyel Teknoloji Eğitimi Bölümü
Almanya	2007-2010	Universität Duisburg Essen	Endüstriyel Sanatlar Eğitim Fakültesi, Endüstriyel Teknoloji Eğitimi Bölümü
Almanya	2008-2013	Universität Duisburg Essen	Mühendislik Mimarlık Fakültesi Kimya Mühendisliği Bölümü
Almanya	2008-2012	University of Potsdam	Endüstriyel Sanatlar Eğitim Fakültesi, Endüstriyel Teknoloji Eğitimi Bölümü
Almanya	2006-2009	Ruprecht Karlz Universität	Tıp Fakültesi
Almanya	2009-2013	Universität Konstanz	Hukuk Fakültesi
Almanya	2007-2009	Universität Zu Köln	Hukuk Fakültesi
Almanya	2008-2010	Fachhochschule Brandenburg	Gazi Eğitim Fakültesi, İngilizce Öğretmenliği Bölümü
Almanya	2007-2010	Universität Hannover	Fen Edebiyat Fakültesi, Kimya Bölümü
Almanya	2007-2009	Hamburg University	Gazi Eğitim Fakültesi, Biyoloji
Almanya	2008-2013	Universität (Greifswald Campus Europae)	Tıp Fakültesi
Almanya	2008-2010	Johannes Gutenberg Universität Mainz	Fen Edebiyat Fakültesi, Matematik Bölümü
Almanya	2007-2009	Fachhochschule Bochum	Mühendislik Mimarlık Fakültesi, Mimarlık Bölümü
Almanya	2008-2009	Technische Universität Kaiserslautern	Mühendislik Mimarlık Fakültesi, Makine Mühendisliği Bölümü
Almanya	2007-2010	Technische Universität Kaiserslautern	Mühendislik Mimarlık Fakültesi, Kimya Mühendisliği Bölümü
Avusturya	2007-2010	FHS Kufstein Tirol, University of Applied Science	İktisadi ve İdari Bilimler Fakültesi, İşletme Bölümü
Belçika	2006-2009	Insititut Supérieur d'Architecture de la Communauté Française La Chambre	Mühendislik Mimarlık Fakültesi, Mimarlık Bölümü
Belçika	2007-2013	Haute Ecole Charlemagne	Gazi Eğitim Fakültesi, Fransızca Öğretmenliği Bölümü

GAZİ ÜNİVERSİTESİ
2009 YILI FAALİYET RAPORU

Ülke Adı	Geçerlilik Süresi	Universite	Fakülte/Bölüm
Belçika	2007-2013	Katholike Hogeschool Kempen	İktisadi ve İdari Bilimler Fakültesi, İşletme Bölümü
Bulgaristan	2008-2013	Angel Kanchev University of Rousse	Gazi Eğitim Fakültesi, Sınıf Öğretmenliği Bölümü
Bulgaristan	2008-2013	Angel Kanchev University of Rousse	Gazi Eğitim Fakültesi, Matematik Eğitimi Bölümü
Bulgaristan	2008-2013	National Sport Academy	Gazi Beden Eğitimi Spor Yüksekokulu
Bulgaristan	2008-2009	Angel Kanchev University of Rousse	Gazi Eğitim Fakültesi, Yabancı Diller Bölümü
Çek Cumhuriyeti	2009-2013	University of Veterinary and Pharmaceutical Sciences Brno	Eczacılık Fakültesi
Çek Cumhuriyeti	2008-2012	Jan Evangelista Purkyne University Usti nad Labem	Teknik Eğitim Fakültesi, Matbaa Bölümü
Çek Cumhuriyeti	2008-2011	Palacky University in Olomouc	Fen Edebiyat Fakültesi, Kimya Bölümü
Çek Cumhuriyeti	2008-2009	University of West Bohemia	Gazi Eğitim Fakültesi, İngilizce Öğretmenliği
Çek Cumhuriyeti	2008-2013	University of Pardubice	Teknik Eğitim Fakültesi, Matbaa
Çek Cumhuriyeti	2008-2009	University of West Bohemia	Mühendislik Mimarlık Fakültesi, Elektrik Elektronik Mühendisliği
Danimarka	2008-2013	University College South	Gazi Eğitim Fakültesi, İngilizce Öğretmenliği Bölümü
Danimarka	2006-2009	Aalborg University	Gazi Eğitim Fakültesi, Biyoloji Bölümü
Danimarka	2009-2013	Aalborg University	Gazi Eğitim Fakültesi, Matematik Eğitimi Bölümü
Danimarka	2006-2010	Aarhus Universitet	Gazi Eğitim Fakültesi, Biyoloji Bölümü
Danimarka	2007-2013	Aarhus Universitet	Fen Edebiyat Fakültesi Tarih Bölümü
Estonya	2008-2009	Tallinn University	İktisadi İdari Bilimler, Uluslar Arası İlişkiler Bölümü
Finlandiya	2007-2008	University of Kopio	Tıp Fakültesi
Finlandiya	2008-2013	Turku University of Applied Science	Hemşirelik Yüksek Okulu
Finlandiya	2007-2013	University of Joensuu (Campus Europae)	Mühendislik Mimarlık Fakültesi, Makina Mühendisliği

GAZİ ÜNİVERSİTESİ
2009 YILI FAALİYET RAPORU

Ülke Adı	Geçerlilik Süresi	Universite	Fakülte/Bölüm
Finlandiya	2007-2010	University of Oulu	Diş Hekimliği Fakültesi
Fransa	2007-2013	Universite Paris-Sorbonne	Mühendislik Mimarlık Fakültesi, Şehir Bölge Planlama
Fransa	2007-2013	Ecole Superieure De Vente	İktisadi ve İdari Bilimler Fakültesi İktisat, İşletme Bölümü
Fransa	2007-2010	Universite de Caen Basse-Normandie	Hukuk Fakültesi
Fransa	2007-2013	Universite De Bourgogne	İktisadi ve İdari Bilimler Fakültesi Uluslararası İlişkiler Bölümü
Fransa	2006-2008	Institut national Polytechnique De Grenoble	Fen Edebiyat Fakültesi, İstatistik Bölümü
Fransa	2007-2013	Universite Poincare, Nancy(campus europae)	Mühendislik Mimarlık, Makine Mühendisliği Bölümü
Fransa	2007-2014	Universite Henri Poincare, Nancy	Tıp Fakültesi
Fransa	2006-2008	Douai Bussiness School	İktisadi ve İdari Bilimler Fakültesi
Hollanda	2008-2009	Universiteit Leiden	Mühendislik Mimarlık Fakültesi, Kimya Mühendisliği Bölümü
Hollanda	2007-2010	Hogeschool Utrecht	Gazi Eğitim Fakültesi, Sınıf Öğretmenliği Bölümü
İngiltere	2008-2013	Liverpool Hope University	Gazi Eğitim Fakültesi, Sınıf Öğretmenliği Bölümü
İngiltere	2007-2010	John Moores University	Mesleki Eğitim Fakültesi
İngiltere	2008-2009	The University of Sheffield	Mühendislik-Mimarlık Fakültesi, Makine Mühendisliği Bölümü
İngiltere	2007-2013	Cardiff University	Diş Hekimliği Fakültesi
İspanya	2007-2010	University of Alcala	Mühendislik Mimarlık Fakültesi, Elektrik Elektronik Mühendisliği Bölümü
İspanya	2008-2013	University of Alcala	Mühendislik Mimarlık Fakültesi, Bilgisayar Mühendisliği Bölümü
İspanya	2009-2010	University of Alcala	Mühendislik Mimarlık Fakültesi, Kimya Mühendisliği Bölümü
İspanya	2009-2010	University of Alcala	Mühendislik Mimarlık Fakültesi, Mimarlık Bölümü
İspanya	2008-2012	Universidad De Sevilla	ESEF, Endüstriyel Teknoloji Eğitimi

GAZİ ÜNİVERSİTESİ
2009 YILI FAALİYET RAPORU

Ülke Adı	Geçerlilik Süresi	Universite	Fakülte/Bölüm
İspanya	2008-2013	Universidad De La Laguna	Fen Edebiyat Fakültesi, İstatistik Bölümü
İspanya	2007-2013	Universidad Del Pais Vasco	Hukuk Fakültesi
İspanya	2007-2013	Universidad Publica De Navarra	Hukuk Fakültesi
İspanya	2007-2008	Universitat Valencia	İktisadi ve İdari Bilimler Fakültesi, İktisat
İspanya	2007-2008	Universidad de Zaragoza	Hukuk Fakültesi
İspanya	2007-2010	Universidad Politecnica de Valencia	Mühendislik Mimarlık Fakültesi, Kimya Mühendisliği Bölümü
İspanya	2008-2010	Universidad De Salamanca	Fen Edebiyat Fakültesi, İstatistik Bölümü
İspanya	2007-2013	Universidad de Vigo	Fen Edebiyat Fakültesi, Tarih Bölümü
İspanya	2007-2010	University of Vigo	Mühendislik Mimarlık Fakültesi, Bilgisayar Mühendisliği
İsvec	2008-2010	The Royal Institute of Technology	Mühendislik-Mimarlık Fakültesi, İnşaat Mühendisliği Bölümü
İtalya	2008-2013	Accademia Belle Arti	Gazi Eğitim Fakültesi, Sanat Eğitimi Bölümü, Resim İş A. B. D.
İtalya	2009-2013	Universita Degli Studi Di Milano-Bicocca	Fen Edebiyat Fakültesi, İstatistik
İtalya	2008-2009	Politecnico Di Milano	Mühendislik Mimarlık Fakültesi, Mimarlık, Şehir Bölge Planlama Bölümü
İtalya	2008-2013	Universita Degli Studi Di Foggia	İktisadi ve İdari Bilimler Fakültesi, İşletme Bölümü
İtalya	2008-2013	Universita Degli Studi Di Parma	Eczacılık Fakültesi
İtalya	2009-2013	Universita Degli Studi Di Padova	Fen Edebiyat Fakültesi, İstatistik Bölümü
İtalya	2008-2009	Universita Di Bologna	Mühendislik Mimarlık Fakültesi, Kimya Mühendisliği Bölümü
Litvanya	2007-2013	Siauliai University	Endüstriyel Sanatlar Eğitim Fakültesi
Macaristan	2007-2013	University of Szeged	Dış Hekimliği Fakültesi
Polonya	2005-2008	Lazarski School of Commerce and Law	İktisadi ve İdari Bilimler Fakültesi, İşletme, İktisat Bölümü

GAZİ ÜNİVERSİTESİ
2009 YILI FAALİYET RAPORU

Ülke Adı	Geçerlilik Süresi	Universite	Fakülte/Bölüm
Polonya	2008-2013	Technical University of Lodz	Fen Edebiyat Fakültesi, İstatistik, Matematik Bölümü
Polonya	2007-2009	Politechnika Szczecinska	Mühendislik Mimarlık Fakültesi, Mimarlık Bölümü
Polonya	2007-2008	Politechnika Slaska (Silesian University of Technology)	Mühendislik Mimarlık Fakültesi, Mimarlık, Şehir Bölge Planlama Bölümü
Polonya	2008-2010	University of Silesia(Uniwersytet Slaski)	Teknik Eğitim Fakültesi, Metal Öğretmenliği
Polonya	2007-2013	Medical University of Lublin	Eczacılık Fakültesi
Polonya	2008-2013	Politechnika Gdanska	Mühendislik Mimarlık Fakültesi, Mimarlık Bölümü
Polonya	2007-2013	The Gdansk School of Banking	Ticaret ve Turizm Eğitim Fakültesi, Turizm İşletmecilik Bölümü
Polonya	2008-2013	Panstwowa Wyzsza Szkola Zawodowa w Krosnie	Gazi Eğitim Fakültesi, Biyoloji Bölümü
Polonya	2007-2013	Panstwowa Wyzsza Szkola Zawodowa w Krosnie	Beden Eğitimi Yüksek Okulu
Portekiz	2008-2009	Universidade Do Minho	Teknik Eğitim Fakültesi, Otomotiv Eğitimi Bölümü
Portekiz	2007-2010	Instituto Politechnica Do Porto	Mühendislik Mimarlık Fakültesi, Bilgisayar Mühendisliği
Romanya	2008-2009	Universitatea Din Pitesti	Mühendislik Mimarlık Fakültesi, Elektrik Elektronik Mühendisliği Bölümü
Romanya	2008-2013	Transilvania Din Brasov	Teknik Eğitim Fakültesi
Romanya	2008-2013	Transilvania Din Brasov	Teknik Eğitim Fakültesi, Metal Öğretmenliği
Romanya	2007-2013	Technical Universtiy of Cluj Napoca	Teknik Eğitim Fakültesi, Metal Öğretmenliği
Slovenya	2007-2013	University of Ljubljana	Gazi Eğitim Fakültesi, Biyoloji Bölümü
Slovenya	2007-2009	University of Ljubljana	Mühendislik Mimarlık Fakültesi, Mimarlık Bölümü
Slovenya	2007-2009	Univerza v Mariboru	İletişim Fakültesi
Slovenya	2008-2009	Univerza v Mariboru	Mühendislik Mimarlık Fakültesi, Kimya, Makine, İnşaat, Endüstri Mühendisliği Bölümü
Slovenya	2007-2009	Univerza v Mariboru	Mühendislik Mimarlık Fakültesi, Elektrik Elektronik, Bilgisayar Müh.

GAZİ ÜNİVERSİTESİ
2009 YILI FAALİYET RAPORU

Ülke Adı	Geçerlilik Süresi	Universite	Fakülte/Bölüm
Yunanistan	2006-2007	Mediterranean Agronomic Institute of Chania	İktisadi ve İdari Bilimler Fakültesi
Yunanistan	2007-2010	National and Kapodistrian University of Athens	Hukuk Fakültesi
Yunanistan	2009-2013	Aristotle University of Thessaloniki	Gazi Eğitim Fakültesi, Biyoloji Bölümü
Yunanistan	2008-2011	Aristotle University of Thessaloniki	Diş Hekimliği Fakültesi
Yunanistan	2008-2012	Aristotle University of Thessaloniki	Hukuk Fakültesi
Almanya	2007-2013	Johannes Gutenberg Universitat Mainz	Kütüphane ve Dokümantasyon Dairesi Başkanlığı
Yunanistan	2007-2013	Aristotle University of Thessaloniki	Kütüphane ve Dokümantasyon Dairesi Başkanlığı
İtalya	2007-2013	Univesita Di Bologna	Kütüphane ve Dokümantasyon Dairesi Başkanlığı
İspanya	2007-2013	Universidad De Valencia	Kütüphane ve Dokümantasyon Dairesi Başkanlığı
Litvanya	2007-20013	Vilnius University	Kütüphane ve Dokümantasyon Dairesi Başkanlığı
Polonya	2007-2013	Uniwersytet Jagieellonski	Kütüphane ve Dokümantasyon Dairesi Başkanlığı
İtalya	2007-2013	Politecnico Di Milano	Kütüphane ve Dokümantasyon Dairesi Başkanlığı
Avusturya	2008-2009	Fachhochschule Vorarlberg	Diş İlişkiler Ofisi
Romanya	2007-2013	Popa University of Medicine and Pharm	Bilişim Enstitüsü
İtalya	2009-2010	Universita di Bologna	Mühendislik Mimarlık Fakültesi/Kimya Mühendisliği
Almanya	2008-2012	Facchhoschuschule Worms	İktisadi ve İdari Bilimler Fakültesi
Slovenya	2009-2013	University of Ljubljana	Mühendislik Mimarlık Fak. Mimarlık Bölümü
Fransa	2008-2011	Universite De Cergy Pontoise	Gazi Eğitim Fak./Biyoloji

3.2.1.4. Diğer Faaliyetler

3.2.1.4.1. Hizmet İçi Eğitim Faaliyetleri

2009 Yılında İdari Personele Yönelik Düzenlenen Eğitim Programları

- 26.01.2009–13.02. 2009, “**Temel Düzey Bilgisayar Eğitimi Kursu 2**” (Word, Excel, Access, Outlook, Power Point, Web Tasarımı-Dreamweaver Programları) , 171 İdari Personel.
- 25.02.2009, “**Tanıtım Programı**”, 37 Aday Memur.
- 16.02.2009–16.03.2009, “**Yeni Başlayan Memurlara Yönelik Hizmet İçi Eğitim Programı**”, 27 Aday Memur.
- 23.02.2009–27.03.2009, “**Aday Memur Hizmet İçi Eğitim Programı 1**”, 69 Aday Memur.
- 20-22.03.2009, “**Antalya Hizmet İçi Eğitim Programı**”, 250 İdari Personel.
- 24–26.03.2009, “**Taşınır Mal Yönetmeliği Hizmet İçi Eğitim Programı**”, 97 İdari Personel.
- 01–03.05.2009, “**Antalya Yönetici Bilgilendirme ve Eğitim Programı**”, 100 Yönetici.
- 13–23.07.2009, “**Temel Düzey Bilgisayar Eğitimi Kursu 3**” (Word, Excel, Outlook, Power Point Programları) , 131 İdari Personel.
- 13–30.07.2009, “**Mali Hizmet Uzmanlarına Yönelik Hizmet İçi Eğitim Programı**”, 7 Mali Hizmet Uzmanı.
- 20.08.2009, “**Tanıtım Programı**”, 36 Aday Memur.

GAZİ ÜNİVERSİTESİ
2009 YILI FAALİYET RAPORU

- 05.10.2009–13.11.2009, “**Aday Memur Hizmet İçi Eğitim Programı 2**”, 75 Aday Memur.
- 12–13.10.2009, “**Yeni Başlayan Memurlara Yönelik Hizmet İçi Eğitim Programı**”, 36 Aday Memur.
- 12–14.12.2009, “**Kamu İhale Mevzuatı Hizmet İçi Eğitim Programı**”, 90 İdari Personel.
- 14–18.12.2009, “**Diksiyon Eğitimi**”, 7 İdari Personel.

2009 Yılında Akademik Personele Yönelik Düzenlenen Programlar

- 19.12.2009–21.03.2010, “**ÜDS-KPDS Sınavları Hazırlık Kursu**”, 66 öğretim üye ve elemanı.
- 19.12.2009–21.03.2010, “**Akademik Personel**”, 30 öğretim üye ve elemanı.

Rektörlük Eğitim ve İstatistik Birimi tarafından düzenlenen faaliyetlerden 2009 yılında 1133 idari ve 96 akademik olmak üzere toplam 1199 personelimiz yararlanmıştır.

Önümüzdeki dönemlerde de yine üniversitemiz bünyesinde görev yapmakta olan hem akademik hem de idari personelimize yönelik hizmet içi eğitim programlarının düzenlenmesine devam edilecektir. Bu bağlamda, daha önceki eğitim programlarına katılmayan personelimiz için benzer eğitimler tekrarlanırken, tüm idari personele yönelik olarak sistematik biçimde “Hızlı Okuma”, “Tasarım ve Matbaacılık”, “Grafik ve Tasarım”, “Doğrudan Temin Alım Mevzuatı”, “İleri Düzey Bilgisayar Eğitimi”, “Aday Memurluk Sınavı Hizmet İçi Eğitim Programı”, “Temel İlk Yardım” gibi başlıklar altında yeni hizmet içi eğitim programları düzenlenmesi planlanmaktadır. Bununla birlikte, Üniversitemiz Rektörlüğü tarafından karar verilen öğretim üye ve elemanlarına yabancı dili verimli kullanma ve geliştirmeye yönelik “ÜDS/KPDS Sınavı Hazırlık Kursu”, “Akademik Konuşma ve Yazma Programları”nın düzenlenmesine Eğitim ve İstatistik Birimi aracılığıyla devam edilecektir.

3.2.1.4.2. Danışmanlık Hizmetleri

3.2.1.4.2.1. Patent Destek Birimi:

Gazi Üniversitesi Patent Destek Birimi, Üniversitemiz ve Türk Patent Enstitüsü (TPE)'nin ortak çalışması sonucunda 07 Mayıs 2007 tarihinde protokol imzalanması ile kuruluş süreci başlatılmış olup, ülkemizde bu alanda işleyiş modeli olarak bir ilk olmaktadır.

Patent Destek Birimi, sınâî mülkiyet hakları ve korunması konularında Üniversitemiz akademik personel ve öğrencilerinin bilgilendirilmesi, bu haklarla korunan teknolojinin akışının sağlanmasına destek olunması, üniversitemiz akademik personel ve öğrencilerinin sınâî mülkiyet hakları kapsamında yenilikçi faaliyetlerini ve araştırma sonuçlarının uygulamaya aktarılması çalışmalarını teşvik etmesi ve alınan patent sayısının artırılmasına katkı sağlanması amacıyla kurulmuş bir birimdir.

Üniversitemiz Rektörlüğü'ne bağlı olarak kurulan "Patent Destek Birimi", tamamen özgün ve bugüne kadar üniversitelerde uygulanmayan bir model çerçevesinde işleyişine başlamıştır. Bu model, patent konusunda farkındalık yaratmanın yanı sıra patent başvurusu ve süreçlerinin takibi, patent işlemleri için TÜBİTAK'tan maddi destek sağlanması, başvuru yapılmak istenilen ürüne ilişkin mevcut veri tabanlarından gerekli incelemenin yapılması gibi öğretim elemanlarımıza ve öğrencilerimize hem somut destek hem de zaman ve emek yönünden kolaylık sağlayacak yöntemleri içermektedir. Ayrıca, Patent Destek Birimi, üniversite yönetiminin oluşturduğu temel politikalar çerçevesinde, yeni ve özgün stratejik açılımlar geliştirmekten de sorumludur. Dolayısıyla, diğer işlevlerinin yanı sıra patent hakları ve endüstriyel tasarımlar konusunda Üniversitemizin yenilikçi açılımlar yaratmasına da katkı sağlaması öngörülmektedir.

2009 yılı içerisinde Patent Destek Biriminde yüz yüze görüşme, telefonda bilgi alma ve e-posta ile bilgi alma şekillerini kapsayarak 38 yeni ziyaretçiye danışmanlık hizmeti verilmiştir. Danışmanlık hizmeti alanların bir kısmı ileride yapılacak olası bir buluş için genel bilgi almak isterken, bir kısmı Birim'i bir kereden fazla ziyaret ederek

GAZİ ÜNİVERSİTESİ
2009 YILI FAALİYET RAPORU

buluşlarını patente dönüştürmek için her ziyaret sonrasında adım adım çalışmalarını geliştirmişlerdir. Bunun yanı sıra önceki yıllarda patent başvurusu dosyalanmış olan kişilerle de devam eden başvuruları hakkında görüşmeler yapılmıştır. Birimce verilen danışmanlık hizmeti ile 2009 yılı içerisinde 5 adet patent ve 1 adet faydalı model başvurusu dosyalanmıştır. Bu başvurular ile ilgili işlemler devam etmektedir.

Avrupa Patent Ofisi'nin "Üniversitelerde Teknoloji Transfer Ofisi Kurulması ve İşletilmesi" konusuna ilişkin pilot uygulaması için seçilen Üniversitemiz, Teknoloji Transfer Ofisi'nin teknik altyapısı ile ilgili çalışmalar kapsamında, 27 Ocak 2009 tarihinde Türk Patent Enstitüsü tarafından sağlanan çeşitli donanım mal ve malzemeleri teslim almıştır.

Patent Destek Birimi tarafından 12 Mayıs 2009 tarihinde Teknoloji Transfer Ofisi Bilgilendirme Toplantısı düzenlenmiştir. Toplantıya 20 kişi civarında bir katılım olmuştur. Toplantıda, pazarda yer alabilecek ve kar sağlayacak projelerin ticarileştirmesi konusu ele alınmıştır. Akademik personelin genel olarak üzerinde durduğu konulardan bir tanesi ulusal ya da uluslararası patent başvurusu yapılması durumunda alınan resmi ve vekillik ücretlerinin yüksek olması nedeniyle patent alınmasının göz korkuttuğu olmuştur. Katılımcıların %60'ı patent başvuru ya da tescillerinin olduğunu belirtmişlerdir. Katılımcıların %40'ı buluşlarının sanayiye aktarılması konusunda görüşmelerde bulduklarını belirtmişlerdir. Ayrıca, patent başvurusu ya da tescili bulunan 6 kişiden yalnızca üç tanesi sanayi ile görüşmelerde bulunmuşlardır. Bu durumda patent başvurusu yapılması aşamasından sonra akademik personelin buluşlarının yaşamasını sağlamaları için aktif olarak çalışmadıkları gözlemlenmiş olup, Teknoloji Transfer Ofisi'nin bu çalışmalarında akademik personele yardım etmesi gerekliliği ortaya çıkmıştır. Toplantı bitiminde, özel görüşme talep eden katılımcılarla tek tek görüşülmüştür.

Birim personeli, gerek Türk Patent Enstitüsü tarafından düzenlenen gerekse farklı kurumlar tarafından düzenlenen şehir içi ve dışında çeşitli seminerlere katılmıştır. Seminerlerin yanı sıra birim personeli Erasmus Personel Eğitimi Hareketliliği çerçevesinde Portekiz Minho Üniversitesinde TecMinho şirketini ziyaret etmiştir.

3.2.1.4.2.2. Dış İlişkiler Ofisi

Dış İlişkiler Ofisi bünyesinde Avrupa Birliği Hayatboyu Öğrenme Programı (LLP) kapsamındaki Erasmus, Campus Europae Programı Comenius, Leonardo da Vinci ve Gençlik programları, Merkezi İhale ve Finans Birimi projeleri, FP7 gibi AB projeleri ve protokoller gibi faaliyetler yürütülmektedir.

Erasmus Programı:

Erasmus programı kapsamında 2009 Teklif Çağrısı dönemi ile ilgili olarak aşağıdaki hareketlilik türleriyle ilgili öngörülen (2009–2010 akademik yılı için) hareketlilik sayıları belirtilmektedir:

Öğrenci öğrenim görme hareketliliği:	93
Öğrenci Staj Hareketliliği:	27
Personel-Ders Verme Hareketliliği:	11
Personel- Eğitim Alma Hareketliliği:	7
Personel-İşletmede Eğitim Alma Hareketliliği:	10
Gelen öğrenci:	28

Erasmus programının bu faaliyetlerinin üniversitemiz bünyesinde aktif ve etkin olabilmesi için çeşitli toplantılar, oryantasyonlar ve bilgilendirme konferansları düzenlenmiştir ve düzenlenmeye devam edecektir.

Campus Europae Programı

Campus Europae (CE) programı kapsamında 2009–2010 yılında kurumumuzda genel anlamda yürütülmesi planlanan faaliyetler aşağıda sıralanmaktadır:

- Campus Europae bilgilendirme toplantısının Şubat ayının ikinci haftası yapılması,
- CE Öğretmen Eğitimi Grubunun toplantısının 19-20 Nisan'da Ankara'da gerçekleştirilmesi,
- CE - Mühendislik Toplantısı Mayıs Ayında Üniversitemiz Mühendislik Fakültesinde yapılması,
- Yıl içerisinde alan koordinatörlerimizin yurtdışındaki toplantılara Gazi Üniversitesini temsilen katılmaları,

GAZİ ÜNİVERSİTESİ
2009 YILI FAALİYET RAPORU

- CE kapsamında yapılan ikili anlaşmaların yapılması,
- CE web sayfasının aktif hale getirilmesi planlanmaktadır.

Ab Destekli Projeler

Bilindiği gibi AB Destekli projeler Leonardo da Vinci ve Gençlik programları, Merkezi İhale ve Finans Birimi projeleri, FP7 gibi proje türleri ve bunların alt başlıklarından oluşmaktadır ve yine bilindiği gibi 2010 yılında faaliyete geçmek üzere üniversitemizde bu proje türlerinin destekleneceği bir proje ofisinin kuruluma halen devam etmektedir.

Bu kapsamda AB destekli projeler kapsamında 2008 yılında teklif edilerek kabul edilmiş olan 5 LdV ,Yenilik Transferi Projesi ve 1 Gençlik , Eylem 2 Projesi , 2009 yılında teklif edilip kabul edilmiş olan 4 LdV , Yenilik Transferi projesi , 1 Gençlik eylem 2 Projesi ve 1 Comenius Projesi devam etmektedir.

Bunu yanında 9 LdV, 1 Merkezi Finans ve İhale Birimi, 1 Adet İŞ-KUR projesi de 2009 yılı sonunda tamamlanarak Final Raporları teslim edilmiştir.

2009-2010 döneminde Gençlik, Eylem 2 Projelerimiz çerçevesinde Gazi Üniversitesinden ve Üniversitemiz dışından olmak üzere 120 kişiyi Gönüllü Projelerimize dahil ederek Avrupa'nın çeşitli ülkelerine göndermiş bulunmaktayız.

2010 yılı için planlan sayı ise bundan daha fazla olup hâlihazırda en az 100 kişilik bir gönüllü grubunu AB ülkelerine göndermek üzere 1 proje teklifi vermiş bulunuyoruz.

Protokoller

2009-2010 yılında toplam 6 adet protokol imzalanmış olup, Bunlardan 2 si yenileme ve 4 tanesi ise ilk defa imzalanmış protokollerden oluşmaktadır.

Bunun dışında 4 senedir olduğu gibi bu sene de Ukrayna Vadim Hetman Mili Ekonomisi Üniversitesi ile gerçekleştirdiğimiz Öğrenci değişimi kapsamında karşılıklı olarak 12 öğrencinin değişimi gerçekleşmiştir.

3.2.1.4.2.3. Komisyonlar, Kurullar ve Ödül Bürosu

Üniversitemiz Genel Sekreterliğine bağlı olarak Rektör Yardımcıları Başkanlığında yürütülen komisyonlardan ve kurullardan oluşmaktadır.

- **Akademik Yükseltilme ve Atanma Değerlendirme Ve İnceleme Komisyonu**

Komisyonumuz Akademik Yükseltilme ve Atanma Ölçütleri hakkında yönerge ile çalışmalarını sürdürmektedir.

Gazi Üniversitesi tarafından 1997 yılında uygulamaya konan Atanma ve Yükseltilme Ölçütleri günümüz şartlarına uyum sağlamak, Gazi Üniversitesi öğretim üyelerinin bilimsel çalışmalarında kalitenin artırılmasına yönelmek, dünyadaki ortak standartlara ulaşmak ve eğitim-öğretim faaliyetlerinin yanı sıra ulusal ve uluslararası düzeyde toplantı ve organizasyonlar düzenleyen, bunlara katılan, bilimsel çalışmalarına atıf yapılan, tez yöneten etik değerlere bağlı seçkin öğretim üyeleri yetiştirmektedir.

Gazi Üniversitesine Akademik Yükseltilme ve Atanma Değerlendirme ve İnceleme komisyonu tarafından hazırlanan yönerge ile Rektörlüğümüze bağlı Fakülte, Yüksekokul ve Enstitülerde öğretim üyeliğine yükseltilecek ve atanacak kişilerde aranan ölçütleri düzenlemektedir.

- **Uluslararası Yayınları Teşvik Ödülleri Komisyonu**

Rektörlüğümüzce 1994 yılından bu yana, Uluslararası Literatür (Science Citation Index, Science Citation Index expanded, Social Sciences Citation Index, Arts and Humanities Citation Index) ile Uluslararası Festival ve Sergilerde Yer Alarak Gazi Üniversitesinin Adını Duyuran Yayın, Makale, Eser, İcra ve Hizmetleri Teşvik Amacıyla ödül verilmektedir.

- **Yurtdışı Lisansüstü Eğitim-Öğretim Takip Komisyonu**

Komisyonumuz, 2547 sayılı Yükseköğretim Kanunu'nun 39. maddesinde öngörülen Yurtiçinde ve Yurtdışında geçici görevlendirme esaslarına göre görev yapmaktadır. Öğretim elemanlarının yurtdışında inceleme, araştırma ve uygulama yapmak üzere üç aydan fazla bir süre ile görevlendirilmeleri üniversite yönetim kurulunca onaylanan bir çalışma programına göre yapılmaktadır. 2547 sayılı Yükseköğretim Kanun'unun 33. ve 39.Maddesi uyarınca lisansüstü eğitim

GAZİ ÜNİVERSİTESİ
2009 YILI FAALİYET RAPORU

yapmak amacıyla yurtdışına gönderilecek araştırma görevlilerinin görevlendirilmesi ve takibini yapmaktadır. Alman kararlar Üniversite Yönetim Kurulunda görüşülmektedir.

- **Merkez Yayın Komisyonu**

Komisyonumuz, 2547 sayılı Yükseköğretim Kanunu'nun ilgili hükümleri uyarınca hazırlanan Üniversiteler Yayın Yönetmeliği çerçevesinde çalışmalarını sürdürmektedir. Üniversiteler ile bunlara bağlı birimlerde yapılan (ders aracı olarak kullanılan kitaplar ve teksirlerle yardımcı ders kitapları ile ilgili) yayınlar, bu yönetmeliğe tâbidir. Rektör yardımcısının başkanlığında, üniversite yönetim kurulunun kendi üyeleri arasından belirlediği iki öğretim üyesinden oluşmuştur. Yayın Komisyonu, üniversite senatosunca saptanan esaslara göre yayınlar açısından gerekli planlamaları yapmakta, her türlü kararı almakta ve uygulamaları izlemektedir. Komisyon kararları üniversite yönetim kurulunun onayı ile kesinleşmektedir.

3.2.1.4.2.4. Akademik Değerlendirme ve Kalite Geliştirme Kurulu (GÜADEK)

Üniversitemizde kalite ve akreditasyon çalışmaları 11 Ağustos 2005 tarihinde Rektörlük kararı ile kurulan ve 12 üyeden oluşan **Kalite Güvence ve Akreditasyon Kurulu** tarafından başlatılmıştır. Bu kurul Yükseköğretim Kurulunun 20 Eylül 2005 tarihli Resmi Gazetede yayımladığı “Akademik Değerlendirme ve Kalite Geliştirme Yönetmeliği” doğrultusunda üniversite Senatosu tarafından “**Akademik Değerlendirme ve Kalite Geliştirme Kurulu**” adı altında yeniden yapılandırılmış ve kurulun üye sayısı 18'e çıkarılmıştır.

Kurul, hem Yükseköğretim Kurulunun 2005 tarihli Yönetmeliği hem de üniversitemiz tarafından hazırlanan ve 15.02.2006 tarihinde Üniversite Senatosunda kabul edilen “Gazi Üniversitesi Akademik Değerlendirme ve Kalite Geliştirme Yönergesi” gereği, Üniversitemizde eğitim, öğretim ve araştırma faaliyetleri ile idari hizmetlerinin değerlendirilmesi, kalitelerinin geliştirilmesi, bağımsız “dış değerlendirme” süreciyle kalite düzeylerinin onaylanması ve tanınması konusundaki çalışmaları yürütmektedir. Akademik ve idari hizmetlerin değerlendirilmesi ile ilgili çalışmalarını Rektör başkanlığında, akademik ve idari tüm birimler ve diğer Üniversite komisyonlarıyla eşgüdümlü bir şekilde

GAZİ ÜNİVERSİTESİ
2009 YILI FAALİYET RAPORU

yürütmekte olan Gazi Üniversitesi Akademik Değerlendirme ve Kalite Geliştirme Kurulu (GÜADEK) üyeleri, Senato kararıyla belirlenmektedir.

GAZİ ÜNİVERSİTESİ
2009 YILI FAALİYET RAPORU

14 Ekim 2005 tarihli Senato kararı ile oluşturulan ve üç yılı aşkın süredir faaliyetlerine devam etmekte olan Gazi Üniversitesi Akademik Değerlendirme ve Kalite Geliştirme Kurulu (GÜADEK) faaliyetleri 2009 yılında aşağıda açıklanan çalışmalarla sürdürülmüştür.

[Bilgilendirme, Anket ve Farkındalık Çalışmaları](#)

Üniversitemizde kalite ve akreditasyon ile ilgili bilgilendirme çalışmalarına 2005 yılında başlanmış ve dört yıllık süreçte önemli faaliyetler tamamlanmıştır. Yıl boyunca kurul üyelerinin katılımıyla yapılan ve Kurul faaliyetlerinin yürütüldüğü toplantılara ilaveten 18 Aralık 2009 tarihinde akademik birim koordinatörlerinin katılımıyla gerçekleşen toplantıda, özdeğerlendirme çalışmalarında izlenecek yol açıklanmış, koordinatörlerin soru ve görüşleri alınmıştır.

Üniversitemiz paydaşlarından bilgi toplanmasına yönelik olarak GÜADEK tarafından yürütülmekte olan anket uygulamalarına 2009 yılında da devam edilmiştir. Üniversitemiz genelinde ilk olarak 2005-2006 eğitim öğretim yılında uygulanan SWOT Analizi çalışması ve memnuniyet anketleri, GÜADEK faaliyetleri takvimi gereği üç yıl sonra 2008-2009 eğitim öğretim yılında tekrarlanmıştır.

[İç Değerlendirme Çalışmaları ve Yıllık Değerlendirme Raporunun Hazırlanması](#)

Yükseköğretim Kurulu yönetmeliği gereğince Akademik Değerlendirme ve Kalite Geliştirme Kurulu, üniversite genelinde kapsamlı bir iç değerlendirme süreci başlatmıştır. İç değerlendirme faaliyetleri; çeşitli ölçme araçları yoluyla bilgi toplanması, bu çalışmalarda elde edilen veriler kullanılarak kurum özdeğerlendirme raporlarının hazırlanması ve iyileştirmeye açık alanlarda eylem planlarının geliştirilmesini kapsamaktadır. Bu çerçevede değerlendirilen ölçme araçlarından olan ve önceki bölümde açıklanan anket ve analizler, değerlendirmeler için değerli bilgiler sunmaktadır.

2009 yılında Kurulun kararları doğrultusunda anket ve özdeğerlendirme raporu hazırlanması çalışmaları GÜADEK Ofisince yürütülmüştür. SWOT analizi ve memnuniyet anketinin uygulanması için yürütülen idari süreçleri GÜADEK Ölçme Değerlendirme Komisyonuyla koordinasyon içerisinde üstlenen Ofis, Optik Formların arşivlenerek gerektiğinde yeniden kullanılmasını temin etmiştir.

Üniversitemizin yıllık değerlendirme raporunun hazırlanması için birimlere özdeğerlendirme belgelerinin ulaştırılması ve doldurulan tabloların eksiksiz hale getirilmesi için koordinatörlerle sürekli irtibat halinde bulunurken; birimlerden gelen özdeğerlendirme dokümanlarının Üniversite değerlendirmesinde kullanılacak biçimde işlenmesi için detaylı bir çalışma yürütmüştür. Bu çalışma neticesinde hazırlanan özdeğerlendirme modeli tablosu ve performans göstergeleri tablosu yanında üniversitemiz 2009-2013 Stratejik planı hedefleri ve önceki yıl raporları ile karşılaştıralı tablolar hazırlanarak özdeğerlendirme raporu zenginleştirilmiştir. Bu şekilde hazırlanan 2008 yılı değerlendirme raporu Mart ayında YÖK'e gönderilmiş, 2009 yılı raporunun hazırlanması için çalışmalara Kasım ayı itibariyle yeniden başlanmıştır.

3.2.1.4.2.5. Hukuk Müşavirliği

Üniversitemiz Tıp Fakültesi Başhekimlik ve Döner Sermaye Saymanlık Müdürlüğünden gelen tahsil edilemeyen faturalı ve senetli tedavi giderlerine ilişkin işlemler ile Strateji Geliştirme Dairesince gönderilen tahsil edilemeyen maaş borçları ve Müşavirliğimizce kazanılan davalara ilişkin hükmedilen ve tahsil edilemeyen Vekâlet Ücretleri İcra Müdürlüklerinde Müşavirliğimiz tarafından takip edilmektedir. 2009 yılında **93** adet Fatura, Senet, **23** adet Vekâlet Ücreti, 9 adet diğer konularda İcra dosyası açılmış olup, toplam **126** adet dosyanın **32** adedi tahsil edilerek, ilgili hesaplara yatırılmış ve arşivlenmiştir.

Mahkemelerden gelen bilirkişi istemlerine ilişkin ilgili fakültelerimizden uzman öğretim görevlileri talep edilerek, cevaplar mahkemelere sunulmaktadır. 2009 Yılında **257** bilirkişi talebi cevaplandırılmıştır.

Bilgi Edinme Birimi Müşavirliğimiz bünyesinde tüm işlemlerini gerçekleştirmektedir. İnternet ortamında veya Rektörlüğümüze verilen dilekçeler ilgili birimlere yönlendirilip gerekli cevaplara ilgililere ulaştırılmaktadır. 2009 yılında 318 adet bilgi edinme başvurusu cevaplandırılmıştır.

Yükseköğretim Kurulu Başkanlığı vasıtası ile veya Rektörlüğümüze yapılan her türlü şikayet, itiraz, görevsizlik kararları v.s. konular ilgili birimlere iletilip, gereğinin

GAZİ ÜNİVERSİTESİ
2009 YILI FAALİYET RAPORU

yaptırılması sağlanarak (soruşturma, inceleme v.b.) sonucundan ilgililere bilgi verilmektedir. Toplam 160 adet evrak sonuçlandırılmıştır. Rektörlük Makamınca başlatılan 16 soruşturma dosyasının takip ve kontrol işlemleri Müşavirliğimiz tarafından yerine getirilmiş, 1 soruşturma dosyası henüz sonuçlanmamıştır.

01.01.2009 – 31.12.2009 tarihleri arasında Üniversitemiz tüzel kişiliğine karşı **168** dava açılmış, Üniversitemiz tarafından **9** dava açılmıştır. Devam etmekte olan davalarla, önceki yıllardan açılmış olup, devam eden dosyaların dağılımı listelerde verilmektedir.

2009 Yılında Açılan Dava Türüne Göre İstatistik ve Grafikler

ÖĞRENCİ	AKADEMİK	İDARİ	ALACAK	TAZMİNAT	DİĞER	TARAFIMIZDAN AÇILAN
64	51	18	5	12	7	8

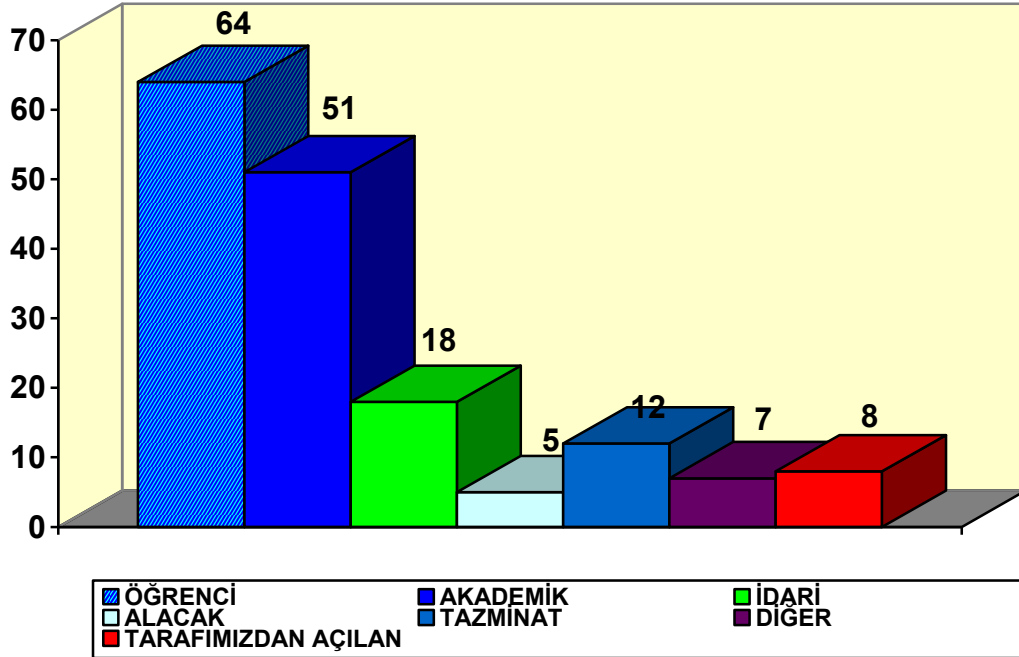

Yüzde Grafiği

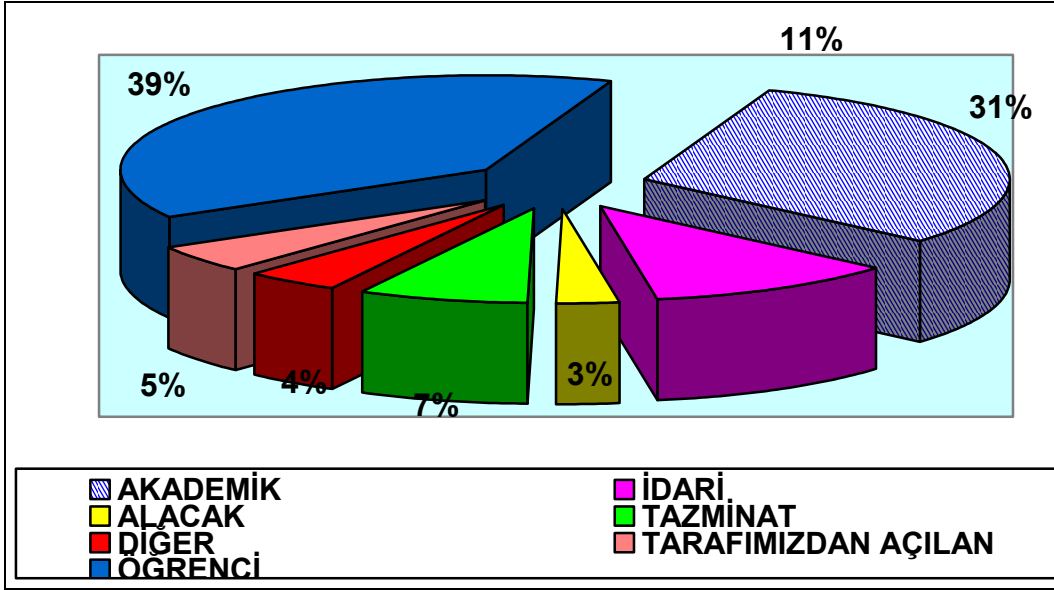

• Akademik Personel:

Göreve Son Verme	13
Kadro, Derece, Atama	12
Disiplin Cezaları	20
Diğer Sebepler	16
TOPLAM	51

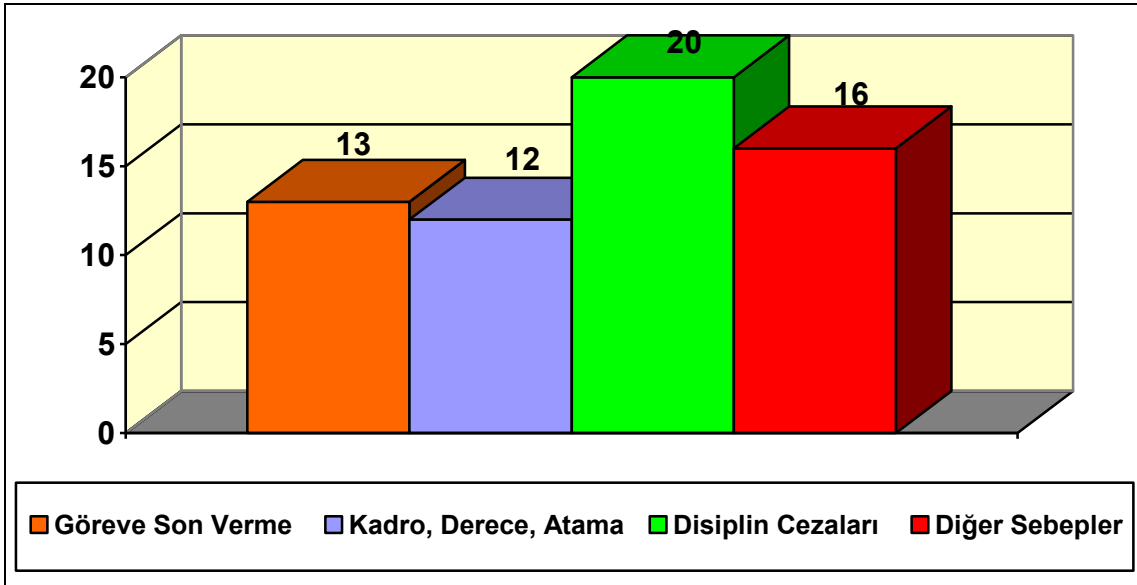

GAZİ ÜNİVERSİTESİ
2009 YILI FAALİYET RAPORU

• **İdari Personel:**

Atama İşlemleri	11
Disiplin Cezaları	1
Diğer Sebepler	7
TOPLAM	18

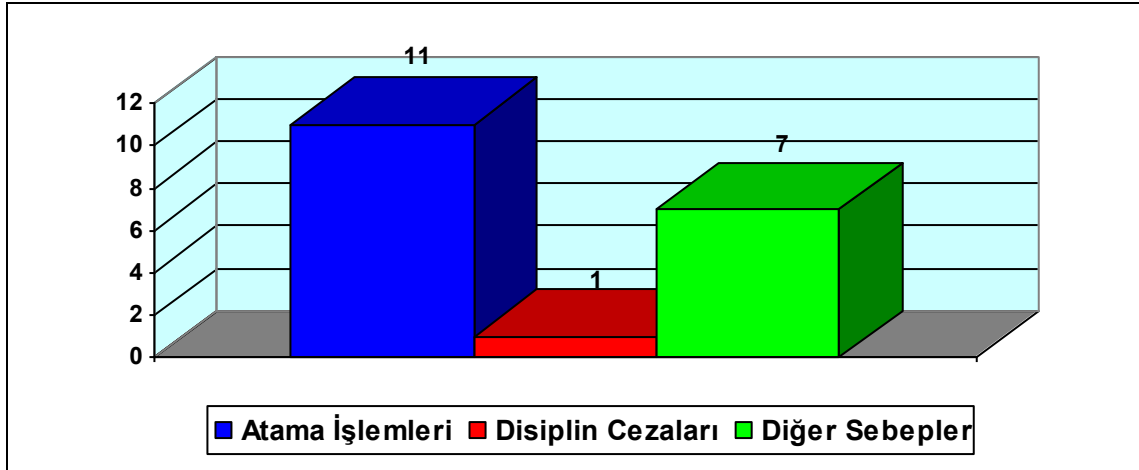

• **Öğrenci:**

Not İptali	17
Kayıt Silme	7
Disiplin Cezaları	16
Diğer Sebepler	24
TOPLAM	64

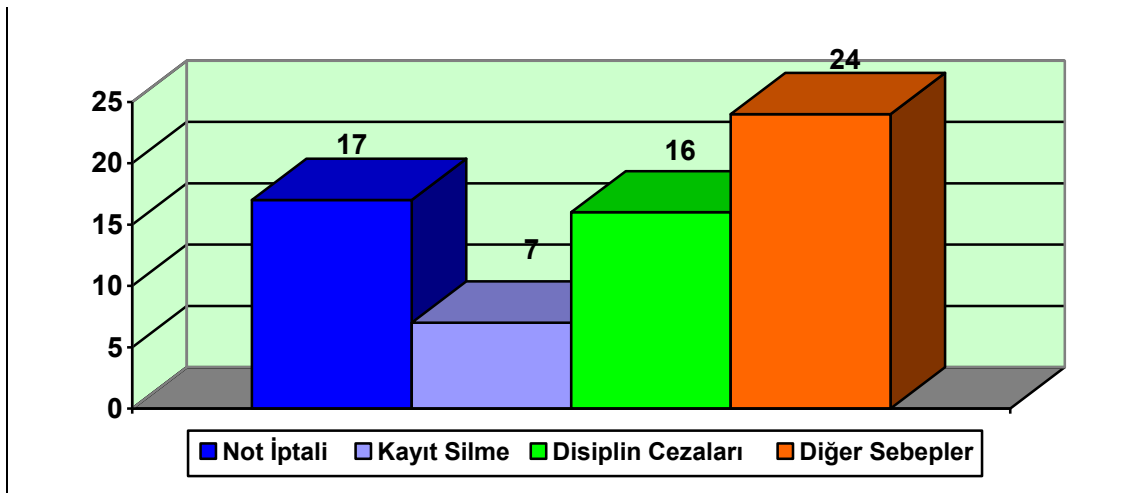

• **Diğer Dosyalar**

GAZİ ÜNİVERSİTESİ
2009 YILI FAALİYET RAPORU

Alacak	5
Tazminat talepleri	12
Çeşitli Sebepler	7
TOPLAM	24

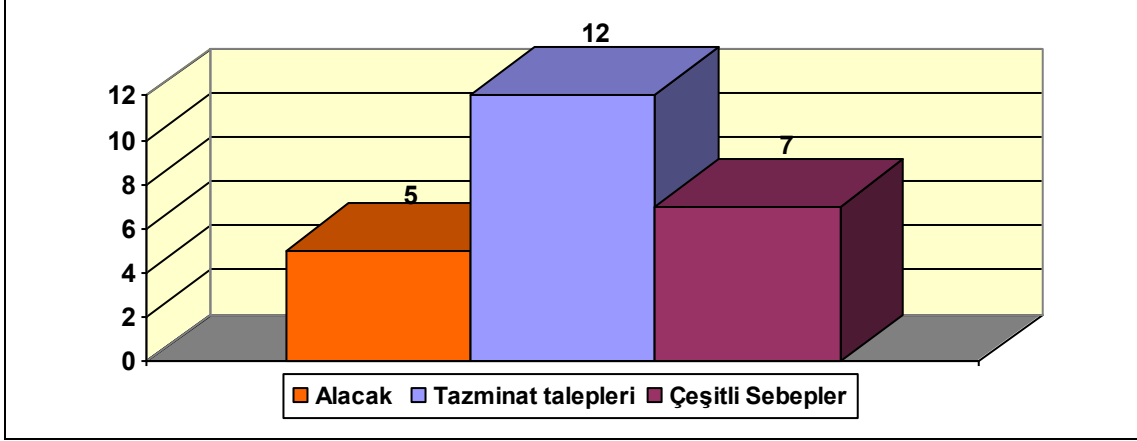

• **TOPLAM 772 Dosya**

2009 Yılında Açılan Davalar	168
2009 Yılında Üniversitemizin Açtığı Davalar	9
Önceki Yıllardan Devam Eden Davalar	595

• **İcralar**

Döner Sermaye Tedavi Giderleri	93
Maaş Borcu	-
Vekâlet Ücreti	23
Diğer Sebepler	9
TOPLAM	126

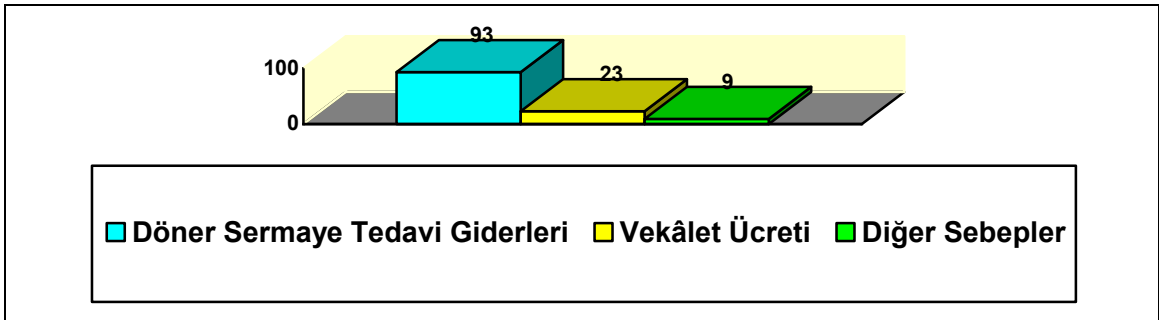

Önceki yıllarda açılmış olup halen devam eden İcra dosya sayısı ise **333** olup, toplam **519** adettir.

GAZİ ÜNİVERSİTESİ
2009 YILI FAALİYET RAPORU

• **Konularına Göre Cevaplanan Yazışmalar:**

Görüş	Bilirkişi İstemi	Haciz İhbarnamesi	Taraf Olmadığımız Davalar
41	257	130	10

Yine 2009 yılı içerisinde **1114** adet dava dosyalarına ilişkin savunma ve cevap yazısı hazırlanmış, **152** adet duruşma ve keşfe gidilmiştir.

Gelen evrak defterine **4545** adet, giden evrak defterine ise **3245** adet olmak üzere toplam **7790** adet evrak kaydı yapılmıştır.

• **Bilgi Edinme Birimi**

Temmuz 2008 tarihinden itibaren Bilgi Edinme Birimi Müşavirliğimiz içerisinde teşkilandırılmıştır. 2009 yılı faaliyetleri aşağıdaki tabloda sunulmuştur.

VERİLER	SAYISI
Bilgi edinme başvurusu toplamı	315
Olumlu cevaplanarak bilgi veya belgelere erişim sağlanan başvurular	299
Kısmen olumlu cevaplanarak kısmen de reddedilerek bilgi ve belgelere erişim sağlanan başvurular	-
Reddedilen * başvurular toplamı	16
Gizli ya da sır niteliğindeki bilgiler çıkarılarak veya ayrılarak bilgi ve belgelere erişim sağlanan başvurular	-
Diğer kurum ve kuruluşlara yönlendirilen başvurular	-
Başvurusu reddedilenlerden yargıya itiraz edenlerin toplam sayısı	-

• **Soruşturma, İtiraz ve Şikâyetler**

Rektörlük Makamınca başlatılan 33 soruşturma dosyasının takip ve kontrol işlemleri Müşavirliğimiz tarafından yerine getirilmiş, 2 soruşturma dosyası henüz sonuçlanmamıştır. Verilen cezalara ilişkin itirazlar değerlendirilerek sonuçlandırılmıştır.

Yükseköğretim Kurulu Başkanlığı vasıtasıyla gelen görevsizlik kararları ile şikâyet dilekçeleri gereği yapılmak üzere ilgili birimlere yönlendirilmiş, sonuçlarından anılan Başkanlığa ve şikâyet sahiplerine bilgi verilmiştir.

GAZİ ÜNİVERSİTESİ
2009 YILI FAALİYET RAPORU

Rektörlüğümüze verilen şikayet dilekçesi gereği yapılmak üzere ilgili birimlere yönlendirilerek sonucundan anılan Başkanlığa bilgi verilmiştir.

• **2009 Yılında Sonuçlanan Dava Sayısı:**

	2007	2008	2009	TOPLAM
LEHE	16	43	40	99
ALEYHE	4*	26*	29*	29
KISMEN	2*	8*	4*	14

* Üst yargı mercilerine başvurulmuştur.

3.2.1.4.2.6. Farabi Değişim Programı Koordinasyon Ofisi

Farabi Değişim Ofisi, 2547 Sayılı Yasa'nın 7, 10 ve 65. Maddeleri hükümlerine dayanılarak hazırlanan, 18.02.2009 tarih ve 27145 Sayılı Resmi Gazete'de yayımlanan "Yükseköğretim Kurumları Arasında Öğrenci ve Öğretim Üyesi Değişim Programına İlişkin Yönetmelik" ile Genel Sekreterliğe bağlı bir birim olarak kurulmuştur. "Farabi Değişim Programı" olarak adlandırılan **Yükseköğretim Kurumları Arasında Öğrenci ve Öğretim Üyesi Değişim Programı**, üniversite ve yüksek teknoloji enstitüleri bünyesinde ön lisans, lisans, yüksek lisans ve doktora düzeyinde eğitim-öğretim yapan yükseköğretim kurumları arasında öğrenci ve öğretim üyesi değişimini amaçlamaktadır. Üniversitemiz'de Farabi Değişim Programı, Rektörlüğe bağlı olarak, Kurum Koordinatörü, Fakülte / Enstitü / Yüksekokul / Meslek Yüksekokulu Koordinatörleri şeklinde bir yapılanma ile Rektörlük Farabi Ofisi kanalıyla yürütülmektedir.

[Gazi Üniversitesi Farabi Ofisi'nin Faaliyetleri](#)

1. Protokol çalışmaları: Farabi Değişim Programı kapsamında YÖK tarafından Kurum Koordinatörleri bilgilendirme toplantısı yapıldıktan ve Üniversitelerarası protokol çalışmaları başlatıldıktan sonra, Üniversitemiz ile 46 üniversite arasında Farabi Değişim Protokolü imzalanmıştır. Protokol imzalanan üniversitelerin listesi Ek 1'te verilmiştir.

2. Bilgilendirme ve İlan Çalışmaları: Üniversitemizin Farabi Koordinatörleri 3 bilgilendirme toplantısı yapılmış, Farabi Değişim Programı'ndan yararlanmak isteyenlerin öğretim üyeleri için başvurularının alınması amacıyla tüm öğretim üyelerine 2 kere mesaj

GAZİ ÜNİVERSİTESİ
2009 YILI FAALİYET RAPORU

gönderilmiş ve öğrenciler için bütün birimlerimizde ilanlar asılmıştır. Ayrıca, Üniversitemizin web sayfasında FARABİ logosunun altında gerekli bilgi ve dokümanlar yayımlanmıştır.

3. Öğrenci değişimi: Yükseköğretim 2009–2010 Eğitim Öğretim Yılı Güz Dönemi için **430 öğrenci** Farabi öğrencisi olmak için başvurmuş, bu **öğrencilerin 254**'ü Gazi Üniversitesi'ni tercih etmiştir. Rektörümüzün talimatı gereği başvuran öğrencilerin tamamının kabul edilmesi için gayret gösterilmesine rağmen;

a) Özellikle İktisadi İdari Bilimler Fakültesi'ne çok sayıda başvuru olması nedeniyle fiziki imkanların yetersizliği,
b) Bazı müracaatlar için programların uymaması,
c) Barınma yeri bulamaması,
c) Bazı öğrencilerin sonradan müracaatını çekmesi
nedenlerinden dolayı **186 öğrenci** için kabul belgesi gönderilmiş ve bunlardan **96**'sı Üniversitemizin değişik birimlerine kayıt yaptırmıştır.

Yükseköğretim 2010 Eğitim Öğretim yılı Bahar Dönemi için **388 öğrenci** Farabi öğrencisi olmak için başvurmuş, bu **öğrencilerin 162**'si Gazi Üniversitesini tercih etmiş, 95'si kayıt yaptıрма aşamasındadır.

2009–2010 Eğitim Öğretim Yılı Güz Dönemi için Üniversitemizden diğer üniversitelere Farabi Öğrencisi olarak gitmek için 6 öğrenci başvurmuş, 4 öğrencinin Farabi Öğrencisi olarak gitmesi sağlanmış, fakat 2 öğrenci program uyumsuzluğu nedeniyle gönderilememiştir.

Gazi Üniversitesi'nden gönderilen Farabi Öğrencilerinin gittikleri üniversiteler:

1. Niğde Üniversitesi (1 öğrenci)
2. Amasya Üniversitesi (1 öğrenci)
3. Süleyman Demirel Üniversitesi (1 öğrenci)
4. Cumhuriyet Üniversitesi (1 öğrenci)

GAZİ ÜNİVERSİTESİ
2009 YILI FAALİYET RAPORU

2010 Eğitim Öğretim yılı Bahar Dönemi için Üniversitemizden diğer üniversitelere Farabi Öğrencisi olarak gitmek için 13 öğrenci başvurmuş, 6 öğrencinin Farabi Öğrencisi olarak gitmesi sağlanmıştır.

Gazi Üniversitesi'nden gönderilen Farabi Öğrencilerinin gittikleri üniversiteler:

1. Mersin Üniversitesi (2 öğrenci)
2. Afyon Üniversitesi (1 öğrenci)
3. İstanbul Üniversitesi (1 öğrenci)
4. Atatürk Üniversitesi (1 öğrenci)
5. Selçuk Üniversitesi (1 öğrenci)

4. Öğretim Üyesi Değişimi: Yrd. Doç.Dr. Gülsüm Gülnaz GÜLTEKİN, Çankırı Karatekin Üniversitesi'ne giderek Farabi Öğretim Üyesi olarak görevine başlamıştır.

5. Bütçe: Farabi öğrencisi ve öğretim üyeleri için bütçe Yükseköğretim Kurulu Başkanlığı tarafından karşılanmaktadır. YÖK, ayrıca, Farabi Ofisi'nin giderlerinin karşılanması amacıyla, kabul edilen ve giden öğrenci-öğretim üyesi sayısı başına 100.-TL göndermiştir.

FARABI DEĞİŞİM PROTOKOLÜ İMZALANAN ÜNİVERSİTELER

Üniversite		Üniversite	
1	Adnan Menderes Üniversitesi	24	Kafkas Üniversitesi
2	Afyon Üniversitesi	25	Kahramanmaraş S. İmam Üniversitesi
3	Ahi Evran Üniversitesi	26	Karabük Üniversitesi
4	Aksaray Üniversitesi	27	Karadeniz Teknik Üniversitesi
5	Amasya Üniversitesi	28	Kilis 7 Aralık Üniversitesi
6	Anadolu Üniversitesi	29	Kocaeli Üniversitesi
7	Atatürk Üniversitesi	30	Mehmet Akif Ersoy Üniversitesi
8	Balıkesir Üniversitesi	31	Mersin Muğla Üniversitesi
9	Batman Üniversitesi	32	Muğla Üniversitesi
10	Bilecik Üniversitesi	33	Niğde Üniversitesi
11	Cumhuriyet Üniversitesi	34	19 Mayıs Üniversitesi
12	Çanakkale 18 Mart Üniversitesi	35	Ordu Üniversitesi
13	Çankırı Karatekin Üniversitesi	36	Osmaniye Üniversitesi
14	Dicle Üniversitesi	37	Pamukkale Üniversitesi
15	Dumlupınar Üniversitesi	38	Rize Üniversitesi
16	Erciyes Üniversitesi	39	Selçuk Üniversitesi
17	Fırat Üniversitesi	40	Süleyman Demirel Üniversitesi
18	Gaziosmanpaşa Üniversitesi	41	Tunceli Üniversitesi
19	Giresun Üniversitesi	42	Uludağ Üniversitesi
20	Harran Üniversitesi	43	Uşak Üniversitesi
21	Hitit Üniversitesi	44	Yüzüncü Yıl Üniversitesi
22	İnönü Üniversitesi	45	Zonguldak Karaelmas Üniversitesi
23	İstanbul Üniversitesi	46	Ege Üniversitesi

GAZİ ÜNİVERSİTESİ
2009 YILI FAALİYET RAPORU

3.2.1.4.3. İdari Birimlerin Faaliyetleri

3.2.1.4.3.1. İdari Ve Mali İşler Dairesi Başkanlığı

Üniversitemizde 2009 yılı içerisinde çeşitli sürelerde toplam 2 adet Özel Güvenlik Hizmet Alımı ihaleleri düzenlenmiştir.

S.No	Konusu	Yılı	Alım Şekli	Güv. Sayısı	Bir Güven. Aylık Maliyeti	Sözleşme Tutarı	Fiyat Farkı	Toplam Tutar (KDV Hariç)	Toplam Tutar (KDV Dahil)
1	Özel güvenlik alımı işi (3 Aylık)	2009	4734 Sayılı Kanunun 21/b Maddesine göre	199+1	1.269,99	740.000,00	21.996,85	761.996,85	889.156,28
2	Özel güvenlik alımı işi (9 Aylık)	2009	4734 Sayılı Kanunun 19. Maddesine göre	199+1	1.365,55	2.458.000,00	YOK	2.458.000,00	2.900.440,00

Özel Güvenlik Hizmet alım ihaleleri haricinde, 2009 yılında Genel Temizlik İhaleleri de düzenlenmiştir.

S.No	Konusu	Yılı	Alım Şekli	İşçi Sayısı	Bir İşçinin Aylık Maliyeti	Sözleşme Tutarı	Fiyat Farkı	Toplam Tutar (KDV Hariç)	Toplam Tutar (KDV Dahil)
1	Genel temizlik alımı işi (3 Aylık)	2009	4734 Sayılı Kanunun 21/b Maddesine göre	330	1.174,58	1.130.000,00	32.838,30	1.162.838,30	1.372.149,19
2	Genel temizlik alımı işi (9 Aylık)	2009	4734 Sayılı Kanunun 19. Maddesine göre	330	1.062,60	3.091.000,00	64.944,00	3.155.944,00	3.724.013,92

S.No	Konusu	Yılı	Alım Şekli	İşçi Sayısı	Bir İşçinin Aylık Maliyeti	Sözleşme Tutarı	Fiyat Farkı	Toplam Tutar (KDV Hariç)	Toplam Tutar (KDV Dahil)
1	Genel temizlik alımı işi (12 Aylık)	2009	4734 Sayılı Kanunun 19. Maddesine göre	15	1.353,87	234.775,49	8.922,60	243.698,09	287.563,75

GAZİ ÜNİVERSİTESİ
2009 YILI FAALİYET RAPORU

Ayrıca 2009 yılında 297.360,00 TL'ye 21 adet taşıt için kiralanmıştır.

S. No	Konusu	Yılı	Alım Şekli	Araç Sayısı	Bir Aracın Aylık Maliyeti	Sözleşme Tutarı	Fiyat Farkı	Toplam Tutar (KDV Hariç)	Toplam Tutar (KDV Dahil)
1	Araç kiralama hiz. alımı işi (12 Aylık)	2009	4734 Sayılı Kanunun 19. Maddesine göre	18	1.050,00	226.800,00	YOK	226.800,00	267.624,00
2	Araç kiralama hiz. alımı işi (8 Aylık)	2009	4734 Sayılı Kanunun 21/f Maddesine göre	3	1.050,00	25.200,00	YOK	25.200,00	29.736,00

Üniversitemize ilişkin Akaryakıt Alımı işine yönelik sözleşme tutarı ve miktar aşağıdaki tabloda düzenlemiştir.

S. No	Konusu	Yılı	Alım Şekli	Bir Aylık Maliyet	Sözleşme Tutarı	Alınan Tutar	Fiyat Farkı	Toplam Tutar (KDV Hariç)	Toplam Tutar (KDV Dahil)
1	Akaryakıt hiz. alımı işi (12 Aylık)	2009	4734 Sayılı Kanunun 19. Maddesine göre	43747,55	746.000,00	565.454,92	-41.380,06	524.074,86	618.408,33

Rektörlüğümüzde bulunan 23 şoför ile ulaşım hizmetleri yerine getirilmekte olup, Üniversitemizde bulunan toplam 113 adet taşıtın faal halde tutulup hizmet üretimleri sağlanmaktadır.

Üniversitemize ait Rektörlüğümüz hizmetlerinde kullanılan 7 adet otobüs ile tüm fakülte ve yükseköğretim birimlerinin taşıt talepleri personel ve öğrencilerin öncelikle görev ve eğitimleri ile ilgili görevlendirme talepleri ile bilgi, görgü ve beceri kazanılmasında katkıda bulunulması amacı ile ekteki listede görüldüğü üzere taşıt görevlendirilmeleri yapılarak Üniversitemiz Akademik ve İdari personel ile öğrencilere ulaştırma hizmetleri verilmektedir.

GAZİ ÜNİVERSİTESİ
2009 YILI FAALİYET RAPORU

İdari ve Mali İşler Daire Başkanlığı tarafından 2009 yılında eğitim-resmi amaçlı ve çeşitli sosyal aktiviteler için yapılan araç görevlendirmeleri aşağıdaki tabloda gösterilmiştir.

Talep Eden Birim	Görevlendirme Gün Sayısı	Görevlendirilen Araç Sayısı	Görevlendirme Niteliği			
			Resmi	Ders Amaçlı	Sosyal	Toplam
Rektörlük	62	31	23	0	2	25
Genel Sekreterlik	1	1	1	0	0	1
İdari ve Mali İşler Daire Bşk.	7	6	2	0	3	5
Hukuk Müşavirliği	1	1	0	0	0	0
Yapı İş. Tek. Dai. Bşk.	2	2	2	0	0	2
Öğrenci İşleri Daire Bşk.	1	1	0	0	1	1
Çankırı Karatekin Üniversitesi	2	1	1	0	0	1
Beltek	1	1	0	0	0	0
Spor Kulübü	1	2	0	0	1	1
Basın Halkla İlişkiler Müş.	48	12	9	0	2	11
Dış Hekimliği Fakültesi	12	6	4	0	1	5
Eczacılık Fakültesi	13	8	0	2	4	6
Endüstriyel Sanatlar Eğt. Fak.	14	9	0	0	2	2
Fen-Edebiyat Fakültesi	29	22	1	8	6	15
Gazi Eğitim Fakültesi	60	37	1	13	19	33
İktisadi ve İdari Bilimler Fak.	27	14	0	0	10	10
İletişim Fakültesi	6	2	0	1	0	1
Mesleki Eğt. Fak. (San. Tas. Fak)	53	28	0	13	10	23
Mühendislik-Mimarlık Fak.	70	43	2	20	13	35
Teknik Eğitim Fakültesi	37	28	0	17	4	21
Tıp Fakültesi	11	12	3	0	4	7
Sağlık Bilimleri Fakültesi	1	1	1	0	0	1
Ticaret ve Turizm Eğt. Fak.	47	11	0	0	7	7
Beypazarı Tek. Bil. Mes. Yük.	17	9	5	0	2	7
TOPLAM	523	288	55	74	91	220

GAZİ ÜNİVERSİTESİ
2009 YILI FAALİYET RAPORU

Talep Eden Birim	Görevlendirme Gün Sayısı	Görevlendirilen Araç Sayısı	Görevlendirme Niteliği			
			Resmi	Ders Amaçlı	Sosyal	Toplam
Fen Bilimleri Enstitüsü	1	1	0	1	0	1
Sos.Bil.Ens.	1	1	0	0	1	3
Doğa Sp.Topluluğu	1	1	0	0	1	3
Beden Eğt.Spor Yük.	22	9	0	0	4	4
Depar	10	1	1	0	0	1
Ankara Mes.Yük.	9	6	0	4	0	4
Futsal Takımı	5	1	0	0	1	1
Sağlık Hizmetleri Mes.Yük.	2	2	0	0	2	2
Yadem	1	1	0	0	0	0
GÜTİK	1	1	0	0	1	1
TÖMER	9	9	0	0	5	5
Hacı Bek.Veli Arş.Mer.	14	5	3	0	2	5
Basketbol Takımı	21	5	0	0	5	5
Atletizm Takımı	6	1	0	0	1	1
Futbol Takımı	43	16	0	0	16	16
Voleybol Takımı	39	9	0	0	9	9
Jimnastik Takımı	5	1	0	0	1	1
Kayak Takımı	0	0	0	0	0	0
Yüzme Takımı	22	6	0	0	6	6
Satranç Takımı	8	1	0	0	1	1
Personel Dairesi Başkanlığı	3	1	1	0	0	0
Hentbol Takımı	21	4	0	0	4	4
Amerikan Futbol Takımı	17	13	0	0	12	12
Bilek Güreşi Takımı	5	1	0	0	1	0
Türk Müziği Topluluğu	2	2	0	0	2	2
Halk Oyunları Ekibi	19	8	0	0	6	6
GÜDAK	4	4	0	0	4	4
GÜTOG	4	4	0	0	4	4
Öğrenci Konseyi Başkanlığı	20	14	0	0	8	8
Orienteering Takımı	19	6	0	0	6	6
Havacılık Bölümü	6	1	0	0	1	1
Güzel Sanatlar Fakültesi	4	2	2	0	0	2
Bilimsel Arş.Proje Birimi	0	0	0	0	0	0
Karayolları Taş.Pro.Koord.	9	5	5	0	0	5
Masa Tenisi Takımı	5	1	0	0	1	1
Boks Takımı	0	0	0	0	0	0
Kadın Sorunları Arş.Mer.	2	2	2	0	0	2
GENEL TOPLAM	874	430	67	79	195	343

GAZİ ÜNİVERSİTESİ
2009 YILI FAALİYET RAPORU

01.01.2009–31.12.2009 tarihleri arasında Fakülte, Yüksekokul, Enstitü, Merkez ve Başlıklara dağıtılan demirbaş malzeme listesi aşağıda sunulmuştur.

S.No	BİRİMİ	01.01.2009–31.12.2009
1	Bilgisayar	719
2	Laptop	106
3	Yazıcı	102
4	Projeksiyon Cihazı	128
5	Fotokopi Makinesi	20
6	Scanner	6
7	Sabit Telefon	62
8	180*80 Masa	169
9	140*80 Masa	86
10	Makam Takımı	10
11	Sehpalar	154
12	Kütüphane/Dolaplar	362
13	Makam Koltuğu	88
14	Misafir Koltuğu Tekli	309
15	Misafir Koltuğu İkili	14
16	Toplantı Masası	29
17	Sandalye	476
18	Şef Tipi Koltuk	317
19	Bilgisayar Masası	8
20	Sıralar	0

Üniversitemiz Beşevler, Maltepe, Emek ve Gölbaşı-Çubuk Kampus merkezi temizlik hizmetlerinin bir kısmı ihale yolu ile özel firmalara yaptırılmakta olup 2009 yılında toplam 345 geçici işçi ile bu hizmetler yerine getirilmektedir.

Üniversitemiz Rektörlük Binası, Daire Başkanlıkları, Fakülteler, Enstitüler ve Araştırma Merkezlerinde görevlendirilen temizlik işçi dağılımı aşağıdaki tabloda sunulmuştur.

GAZİ ÜNİVERSİTESİ
2009 YILI FAALİYET RAPORU

S.N	BİRİMİ	2009 İşçi Sayısı
1	Rektörlük	66
2	Kütüphane	9
3	Sağlık Kültür Spor D.Bşk.	5
4	Öğrenci İşleri D.Bşk.	2
5	Eczacılık Fakültesi	11
6	Endüstriyel Sanatlar Eğitim Fak.	10
7	Ticaret Turizm Eğitim Fakültesi	8
8	Sağlık Hizmetleri Meslek Yük.	4
9	Yabancı Diller Yüksekokulu	5
10	Gölbaşı Koordinatörlüğü	6
11	Nano Teknoloji	2
12	Fen Edebiyat Fakültesi	16
13	Gazi Eğitim Fakültesi	29
14	Güzel Sanatlar Fakültesi	5
15	Hukuk Fakültesi	11
16	İktisadi ve İdari Bilimler Fak.	22
17	İletişim Fakültesi	8
18	Mesleki Eğitim Fakültesi	16
19	Mühendislik-Mimarlık Fakültesi	19
20	Teknik Eğitim Fakültesi	29
21	Ankara Meslek Yüksekokulu	2
22	Beden Eğitimi ve Spor Yüksek.	10
23	Sağlık Bilimleri Fakültesi	4
24	Tapu Kadastro Meslek Yük.	2
25	Uzaktan Eğitim Yüksekokulu	3
26	Atatürk Meslek Yüksek Okulu	8
27	Çubuk Koordinatörlüğü	5
28	Gazi Meslek Yüksekokulu	4
29	TÖMER	4
30	Eğitim Bilimleri Enstitüsü	2
31	Fen Bilimleri Enstitüsü	3
32	Sosyal Bilimler Enstitüsü	2
33	Bilişim Enstitüsü	2
34	Sağlık Bilimleri Enstitüsü	1
35	Atatürk Araştırma Merkezi	1
36	Deprem Araştırma	1
37	Beypazarı Meslek Yüksek Okulu	4
38	Hacı Bektaş Veli Dern.	1
39	Sürekli Eğitim Mer.	1
40	Zihinsel Engelliler	1
41	Bancacılık	1
	TOPLAM	345

GAZİ ÜNİVERSİTESİ
2009 YILI FAALİYET RAPORU

3.2.1.4.3.2. Sağlık, Kültür ve Spor Dairesi Başkanlığı

Sağlık Kültür ve Spor Dairesi Başkanlığına bağlı Beslenme Hizmetleri Birimi tarafından yemek hizmetleri yürütülmektedir. Yemek üretimleri kurumumuz destek personelleri kapsamında yer alan aşçı başları ve ekipleri tarafından diyetisyenlerin denetim ve planlamaları doğrultusunda gerçekleştirilmektedir. 9 mutfak ve 30 yemekhanede ortalama günlük 12.000 kişiye öğle yemeği hizmeti sunulmaktadır. 4000 öğrencimize 2009 yılında ücretsiz öğle yemeği bursu verilmiştir.

Beslenme birimi üniversitemiz öğrenci, akademik ve idari personellerine öğle yemeği verilmesini organize etmektedir. Yemek yiyen öğrenci grubunun özelliklerini baz alarak enerji ihtiyaçlarını karşılayan yeterli ve dengeli beslenme ilkelerine uygun, ve mevsim özelliklerine göre 15 günlük menüler planlanmaktadır.

Aşağıdaki listede 2009 Yılında yemekhaneden yararlanan Akademik, İdari Personel ile öğrenci sayıları belirtilmiştir.

	Öğrenci Fiş	Personel Fiş	Akademik Fiş	Misafir Fiş	Öğrenci Kart	Personel Kart	Akademik Kart	Ücretsiz	Genel Toplam
OCAK	38.458	11.776	10.611	35	898	1.201	48	72.000	63.027
ŞUBAT	35.223	13.533	10.036	28	1.717	1.437	74	36.000	62.048
MART	100.494	15.376	11.417	34	2.102	1.496	76	82.800	130.995
NİSAN	76.867	13.963	11.438	20	1.570	1.465	75	75.600	105.398
MAYIS	72.994	11.614	10.579	8	1.448	1.374	60	72.000	98.077
HAZİRAN	19.632	14.496	10.782	11	300	1.099	29	79.200	46.349
TEMMUZ	0	16.856	10.598	7	45	697	17	0	28.220
AĞUSTOS	0	13.791	6.930	15	0	105	1	0	20.842
EYLÜL	9.913	7.882	4.481	16	1.166	997	64	0	24.519
EKİM	109.325	15.025	11.574	76	2.080	1.364	105	0	139.549
KASIM	88.275	13.019	9.754	30	300	1.238	104	38.000	112.720
ARALIK	91.312	14.229	11.808	27	1.776	1.204	119	44.000	120.475
GENEL TOPLAM	642.493	161.560	120.008	307	13.4020	13.677	772	499.600	1.451.819

GAZİ ÜNİVERSİTESİ
2009 YILI FAALİYET RAPORU

Öğrencilerimiz ile akademik ve idari personelimize sağlık hizmeti verilmesi;

Üniversitemiz Merkez Yerleşkesinde B-Blok da Mediko (Sağlık Birimi) ve Gölbaşı Yerleşkesi, Mühendislik Mimarlık Fakültesi, İİBF de Sağlık Kabinleri ile öğrencilerimiz ve personelimize sağlık hizmeti sunulmaktadır.

Sosyal güvencesi bulunmayan Üniversitemiz öğrencilerinin tedavi giderlerinin karşılanmaktadır.

Sağlık Hizmetleri Biriminde hizmet veren Psikolojik Danışma ve Rehberlik Merkezi'nde Psikolojik Danışmanlık ve Rehberlik Hizmeti verilmektedir.

01.01.2009–31.12.2009 tarihleri arasında Sağlık Hizmetleri Birimi 34.864 poliklinik hizmeti ve 2.459 dış polikliniği hizmeti verilmiş olup bu sayı toplamda 37.323'tür.

2009 MEDİKO BÖLÜMLERE GÖRE HASTA SAYILARI

BÖLÜM ADI	OCAK	ŞUBAT	MART	NİSAN	MAYIS	HAZİRAN	TEMMUZ	AĞUSTOS	EYLÜL	EKİM	KASIM	ARALIK	GEN. TOP
COCUK SAĞLIĞI	349	262	285	254	276	225	142	139	128	350	277	210	2.897
DERMATOLOJİ	194	78	272	235	293	217	116	164	120	112	138	8	1.947
DIŞ HASTALIKLARI	140	114	194	276	253	180	162	103	106	327	263	341	2.459
İÇ HASTALIKLARI	1.891	1.621	2.554	3.140	2.960	2.152	1.646	1.304	1.292	3.151	2.989	2.689	27.389
KADIN DOĞUM	170	140	198	228	244	170	132	33	93	173	161	189	1.931
PSİKİYATRİ	73	65	112	70	97	51	51	61	37	83	0	0	700
TOPLAM	2.817	2.280	3.615	4.203	4.123	2.995	2.249	1.804	1.776	4.196	3.828	3.437	37.323
DIŞARI SEVK	383	466	458	496	418	496	534	508	548	440	378	484	5.609
GÜTF SEVK	222	245	211	53	39	83	69	13	422	1.531	1.472	1.186	5.546
TOPLAM	605	711	669	549	457	579	603	521	970	1.971	1.850	1.670	11.155
GENEL TOPLAM	3.422	2.991	4.284	4.752	4.580	3.574	2.852	2.325	2.746	6.167	5.678	5.107	48.478

Öğrenci Danışmanlık Hizmetleri:

Merkezin temel amacı, Gazi Üniversitesi öğrencilerine psikolojik, akademik, sosyal ve kültürel konularda yönlendirici ve destekleyici çalışmalarda bulunmaktır. Bu amaç çerçevesinden Merkezimize başvuran öğrencilerin sorunları ile bire bir görüşmeler yapılmıştır. Görüşmelerde sıcak ve samimi bir atmosferin yaratılmasına özen gösterilmiş,

GAZİ ÜNİVERSİTESİ
2009 YILI FAALİYET RAPORU

öğrencilerin rahat olmaları sağlanmıştır. Her yıl, ortalama on beş bin öğrenciye rehberlik hizmetleri sunulmuştur. Kişisel sorunlarıyla ilgilenilen ve desteklenen öğrenci sayısı ise ortalama 850'ye ulaşmıştır.

Merkezin 4 yıl süreci sonunda öğrencilerin öncelikli sorunlarının sırasıyla şunlar olduğu belirlenmiştir;

- Maddi sorunlar,

-Gelecek kaygısı,

-İdari ve akademik birimler ile yaşanan sorunlar, (Öğrenci İşleri Daire Başkanlığı, Fakülte Öğrenci İşleri, öğretim elemanları ile yaşanan sorunlar, danışmanlar ile yaşanan sorunlar) (sorunlar kayıt dönemlerinde artmaktadır)

-Psikolojik sorunlar, (Karar verme becerisi, uyum sorunu, stres, ilişki becerisi vb. sorunlar)

-Merkez ve tesislerle ilgili sorunlar, (yemekhaneler, kantinler, kafeteryalar, spor tesisleri, kütüphaneler)

2008–2009 eğitim öğretim yılında yarı zamanlı çalışan öğrencilerin çalışma birimi bazındaki dağılımı aşağıdaki tabloda belirtilmiştir.

Öğrenci Danışma Merkezi faaliyet süreci boyunca öğrencilerle, öğretim elemanları ve idari birimler ile yapılan görüşmeler ve yönetim birimlerinden alınan bilgiler çerçevesinde Gazi Üniversitesi öğrencilerinin en büyük probleminin **maddi yetersizlik** olduğunu belirlemiştir. Öğrencilere üniversite bünyesinde verilen burslarla ilgilenen birimler ile temasa geçilmiş ve öğrencilerin ihtiyaçları karşılanmaya çalışılmıştır. Bu çerçevede merkez Gazi Vakfı ve Sağlık Kültür Spor Daire Başkanlığı ile koordinasyon içinde çalışılmıştır. Maddi yetersizlikler nedeniyle öğrencilere hizmet karşılığı burs ve harç yardımı yapılmakta, ihtiyaçları öncelikli olan öğrenciler ön sıralara çekilerek bu öğrencilerin ilgili birimler ile ilişkisi kurulmuştur. Aynı zamanda öğrencilere Gazi Üniversitesi dışında burs bulabilecekleri birimlere başvurularını konusunda yönlendirici çalışmalar yapılmaktadır.

GAZİ ÜNİVERSİTESİ
2009 YILI FAALİYET RAPORU

2009 YILI KISMİ ZAMANLI OLARAK ÇALIŞAN ÖĞRENCİLERİN ÇALIŞTIKLARI BİRİMLER DAĞILIMLARI	
ÖĞRENCİ ÇALIŞTIRILAN BİRİMLER	ÖĞRENCİ SAYILARI
Ank MYO	2
B. Blok Yemekhane	16
Beden Eğitimi Bilgisayar Bakım Onarım	1
Bilgi İşlem D Bşk (Donanım)	13
Bilgi İşlem D. Bşk.(Yazılım)	7
Diş Hekimliği Yemekhanesi	7
Diş Hekimliği Fakültesi Lab.	10
Eczacılık Fak. Yemekhanesi	8
Fen Edb. Fak. Yük. Lisans Lab.	28
Fen Edb. Fak.(Lisans)	5
Gazi Eğt. Fak. Yük. Lisans Lab.	6
Gölbaşı Eğitim Tesisleri	13
Gölbaşı Mediko	1
Gölbaşı Ticaret Turizm	14
Gölbaşı Koordinasyon Birimi	5
GÜDAK	6
Güzel Sanatlar Fak Yem	3
Hacı Bektaş Veli Kül. Mrkz.	4
KONSEY	10
İ. İ. B. Fak. Web	16
İ.B.FAK. Yemekhanesi	12
İletişim Fakültesi	30
Kütüphane	100
M. Mühendislik Fak. Yemek	7
Mediko	1
Mediko Web	3
Mesleki Eğitim Fak. Yemekhanesi	11
Mesleki Eğitim Fak. Giyim Atölyesi	7
Mesleki Eğt. Makina Bakım	5
Müh. M. Fak. Yük. Lisans Lab.	7
Öğr. İşl. D. Bşk.(Web)	6
Öğrenci Danışma Merkezi	2
Sağ. Kül. Sp. D.(Biyoloji Lab.)	1
Sağ. Kül. Sp. D.(Hasta Kabul)	3
Sağ. Kül. Sp. D.(Hizmetli)	5
Sağ. Kül. Sp. D.(Röntgen Lab.)	2
Spor	22
Tek. Eğt. Fak. Kültür Yemekhane	55
Tek. Eğt. Fak. Yemekhanesi	14
Teknik Eğitim Fakültesi Yüksek Lisans	2
Tıp Fak. Yemekhanesi	6
Tıp Fak. Yüksek Lisans	3
Toplum Gönülleri	5
Türk Halk Bilimi Araştırma Ve Uygulama Merkezi	10
Türkiyat Araştırma Ve Uygulama Merkezi	4
Uzaktan Eğitim	20
Uzaktan Eğitim (BAUM)	12
TOPLAM	530

GAZİ ÜNİVERSİTESİ
2009 YILI FAALİYET RAPORU

Üniversitemizde Spor Faaliyetleri

- Başkanlığımız tarafından Üniversitemizin Fakülteleri ve Yüksekokulları, Akademik ve İdari Personelleri ile öğrencileri arasında düzenlenen spor faaliyetleri,
- Üniversite Sporları Federasyonu (TÜSF) Başkanlığınca organizasyonu yapılan Üniversiteler arası Spor Faaliyetleri,
- Avrupa Üniversite Spor Birliğince (EUSA) organizasyonu yapılan Avrupa Üniversiteleri arası Spor Faaliyetleri,
- Üniversitemizin Üniversiteler arası ve diğer Üniversitelerin düzenledikleri Spor Faaliyetleri,

Olmak üzere Üniversitemizde faaliyetlere katılım sağlanarak yürütülmektedir.

2009 YILI YURTIÇİ SPOR FAALİYETLERİ		
TARİH	AÇIKLAMA	KİŞİ SAYILARI
15.01.2009	Kayak takımı seçmeleri - Ilgaz / ÇANKIRI	53
10.02.2009	Üniversiteler Arası Alp Disiplin Kayak Şamp - BİTLİS	4
13.02.2009	Kayak Eğitimi (GÜDAK) - Ilgaz / KASTAMONU	20
11.03.2009	Üniversiteler Arası Boks Turnuvası - SAKARYA	14
23.03.2009	Bilek Güreşi Müsabakası - GAZİANTEP	16
24.03.2009	Masa Tenisi Türkiye Şampiyonası - AMASYA	10
24.03.2009	Türkiye Alp Disiplin Kayak Şampiyonası - KASTAMONU	13
28.03.2009	Kayak Takımı Seçmeleri - Ilgaz/ÇANKIRI	40
30.03.2009	Üniversiteler Arası Kros Şampiyonası - DENİZLİ	12
06.04.2009	24. Üniversiteler Arası Bahar Kupası Satranç Birinciliği - İZMİR	2
08.04.2009	Amerikan Futbolu Çeyrek Final Müsabakası - İSTANBUL	35
10.04.2009	Judo Türkiye Birinciliği - BURDUR	14
15.04.2009	Üniversiteler Arası Jimlastik Şampiyonası - MALATYA	31
15.04.2009	Üniversiteler Arası Tenis B Kategorisi Grup Birinciliği - ANTALYA	10
15.04.2009	Üniversiteler Arası Bowling Türkiye Şampiyonası - KARAMAN	14
20.04.2009	Satranç Türkiye Birinciliği - İSTANBUL	17
28.04.2009	Üniversiteler Arası Yaşar Sevim Hentbol Şampiyonası - KOCAELİ	35
29.04.2009	Üniversiteler Arası Oritantiring Şampiyonası - KASTAMONU	21
04.05.2009	Badminton Türkiye Şampiyonası - MUĞLA	10
04.05.2009	Okçuluk Türkiye Şampiyonası - ANTALYA	8
05.05.2009	Türkiye Güreş Şampiyonası - HATAY	18
06.05.2009	Basketbol Süper Lig Müsabakası - SAMSUN	36
06.05.2009	Üniversiteler Arası Eskrim Türkiye Şampiyonası - AFYON	8
11.05.2009	Salon Futbolu Türkiye Şampiyonası - ADANA	34
18.05.2009	Voleybol A Kategorisi Birinciliği - ESKİŞEHİR	41
13.05.2009	Teakwando Türkiye Şampiyonası - MERSİN	20
20.05.2009	Üniversitelerarası Atlezizm Şampiyonası - ERZURUM	38
20.05.2009	Üniversitelerarası Karate Türkiye Birinciliği - SAKARYA	8
22.05.2009	Üniversitelerarası Türkiye Futbol Şampiyonası - NEVŞEHİR	28
26.05.2009	Buz Hokeyi Türkiye Şampiyonası - ERZURUM	26
26.05.2009	Üniversitelerarası Yüzme Birinciliği - ŞANLIURFA	10
01.06.2009	SİV Çalışmaları - Fethiye / MUĞLA	7
01.07.2009	Plaj Volebol Türkiye Şampiyonası - ANTALYA	6
13.07.2009	Üniversitelerarası Yaşar Sevim Plaj Hentbolu Türkiye Şampiyonası - Köyceğiz/MUĞLA	25
25.08.2009	TÜBİTAK Formula-G Gneş Arabası yarışması - İZMİR	
01-05.12.2009	MAVİ KUPA ÜNİVERSİTLER ARASI BASKETBOL ŞENLİĞİ - İSTANBUL	12
05-15.12.2009	ÜNİVERSİTELER ARASI KIŞ SENLİĞİ - Çankırı/Ilgaz	44
GENEL TOPLAM		701

GAZİ ÜNİVERSİTESİ
2009 YILI FAALİYET RAPORU

2009 YILI YURTDIŞI SPOR FAALİYETLERİ		
21.04.2009	Avrupa Üniversiteler Voleybol Şampiyonası Uçak Bileti - Hamburg/ALMANYA	23
Nisan Ayı Toplamı		
20.05.2009	Avrupa Üniversiteler Hentbol Şampiyonası Uçak Bileti - Ljubljana/SLOVENYA	19
27.05.2009	Avrupa Üniversiteler Voleybol Şampiyonası - Hamburg/ALMANYA	19
Mayıs Ayı Toplamı		
08.07.2009	Avrupa Üniversitelerarası Hentbol Şampiyonası - SLOVENYA	19
01.07.1988	Avrupa Üniversitelerarası Basketbol Şampiyonası - YUNANİSTAN	20
Temmuz Ayı Toplamı		
GENEL TOPLAM		100

2008 – 2009 Eğitim-Öğretim yılı
Avrupa Üniversiteleri Arası Spor Müsabakaları (EUSA)

9th European Universities Volleyball Championship (Men)
15–24 Mayıs 2009 Hamburg / Almanya
Avrupa Üçüncüsü
4th European Universities Handball Championship (Men)
14–22 Haziran 2009 Ljubljana / Slovenia
Avrupa Dördüncüsü
9th European Universities Basketball Championship (Women)
13–22 Haziran 2009 Heraklion / Greece
Avrupa Yedincisi

3.2.1.4.3.3. Strateji Geliştirme Daire Başkanlığı

Üniversitemiz 2010 yılı bütçe tasarısını hazırlamak için harcama birimlerinden ödenek teklifleri yazı ile istendi. Gelen cari ve yatırım ödenek teklifleri başkanlığımızca OVP, OVMP ve Bütçe Hazırlama Rehberi ve Yatırım Programı Hazırlama Rehberlerinde belirtilen standartlara, önceliklere, ilkelere uygunluğu incelendikten sonra, hazırlanan üniversitemiz 2010 yılı bütçe teklifi Temmuz ayı sonunda Maliye Bakanlığına gönderilmiştir.

2009 yılı bütçe ödeneklerine göre hazırlanan ayrıntılı finans programı icmali Maliye Bakanlığına gönderildi. Maliye Bakanlığınca vize edilen Ayrıntılı Finans Programı icmaline uygun olarak Başkanlığımızca detay ayrıntılı finans programını hazırlanarak üst yöneticinin onayıyla Maliye Bakanlığına bilgi verildi. Sistem (e-bütçe) üzerinde başkanlığımızca onaylanarak ödeneklerin kullanılabilir hale gelmesi sağlandı.

2009 yılı ayrıntılı finans programına göre serbest bırakılan ödenekler dahilinde her üç ayda bir harcama birimleri bazında Ödenek gönderme belgeleri başkanlığımızca düzenlenip, onaylanmıştır.

2009 yılı içinde bütün harcama birimleri için 507 adet ödenek gönderme belgesi, 117 adet ödenek gönderme icmali düzenlenmiştir.

Harcama birimleri tarafından Başkanlığımıza iletilen aktarma talepleri değerlendirilerek 83 adet aktarma gerçekleştirilmiştir. Başkanlığımız yetkisinde olan 25 adet aktarma (2009 yılı bütçe kanununa göre aktarılacak tertibin bütçe ödeneğinin %20 sine kadar olanlar) Başkanlığımızca yapılarak onaylanmış, 18 adet aktarma talepleri %20 aştığı için Maliye Bakanlığına yazılarak aktarma işlemleri gerçekleştirilmiştir.

Başkanlığımızca 2009 yılında harcama birimlerinin AFP'ye bağlanan ödeneklerin programlanan dönemden daha önce kullanılması talepleri değerlendirilmiş ve bu taleplerden 14 adet revize işlemi revize işlemi gerçekleştirilmiştir.

GAZİ ÜNİVERSİTESİ
2009 YILI FAALİYET RAPORU

Başkanlığımızca 2009 yılı içinde 71 adet tenkis belgesi ve 41 adet tenkis icmali düzenlenmiştir.

2008 mali yılı Üniversite kesin hesabı, Başkanlığımız tarafından bütçe uygulamasına esas muhasebe kayıtları dikkate alınarak Mayıs ayında hazırlanarak Maliye Bakanlığına (Muhasebat Genel Müdürlüğü) gönderilmiştir.

Başkanlığımızca Ön mali kontrole tabi mali karar ve işlemler tür, tutar ve konu itibarı 29.04.2009 tarih ve B.30.GÜN.0.65.04.00/09 sayılı Rektörlük Makamının olurları ile 2009 yılı genelgesi yayımlanmıştır. Anılan genelge ile ön mali kontrol esasları belirlenmiştir. Buna göre; Ekonomik kodlarından yapılacak harcamaların 25.000.-TL.'yi aşan ve tutarı ne olursa olsun 01.1.5.01. Ek Ders Ücretlerine ait mali işlem ve kararlar idarenin bütçesi, bütçe tertibi, kullanılabilir ödenek tutarı, ayrıntılı harcama ve finans programları, 2008 Yılı Merkezi Yönetim Bütçe Kanunu'nu ve diğer mali mevzuat hükümlerine uygunluk yönlerinden Başkanlığımızca Ön Mali Kontrole tabi tutulmuştur.

2009 yılında Harcama Birimlerinden gelen 1.190 adet ödeme emri belgesi ön mali kontrole tabii tutulmuş ve bunlardan 30 adet ödeme emri belgesi tespit edilen eksikliklerin mevzuatına uygun olarak düzeltilmek üzere ilgili harcama birimlerine iade edilmiştir. 5 adet taahhüt evrakı ve sözleşme tasarı kontrol edilmiş olup, kontrol sonucunda 5 adet uygun görüş yazısı düzenlenmiştir.

6245 sayılı Harcırah Kanununun 48 inci maddesi uyarınca İçişleri, Maliye ve Ulaştırma Bakanlıkları tarafından müştereken belirlenen esaslar çerçevesinde, 2009 yılı içerisinde Başkanlığımıza Diş Hekimliği Fakültesi'nden 5 ve Gazi Eğitim Fakültesi'nden 1 olmak üzere toplam 6 personel için gönderilen seyahat kartı verilecek personel listesi, belirtilen esaslar ile Bakanlık tarafından yapılan düzenlemelere uygunluk ve bütçe ödeneğinin yeterliliği yönünden Başkanlığımızca değerlendirilerek uygunluğu kontrol edilmiştir.

Harcama Yetkilisi tarafından imzalanıp gelen ödeme emri belgesi ve eki belgeler üzerinde; Muhasebe yetkilisi tarafından ödeme aşamasında;

GAZİ ÜNİVERSİTESİ
2009 YILI FAALİYET RAPORU

- a) Yetkililerin imzasını,
- b) Ödemeye ilişkin ilgili mevzuatında sayılan belgelerin tamam olmasını
- c) Maddi hata bulunup bulunmadığını,
- d) Hak sahibinin kimliğine ilişkin bilgileri yönünden kontrole tabi tutularak, 37918 adet Ödeme Emri Belgesi ve Muhasebe İşlem Fişi sistem (say2000i) üzerinden önce işlem numarası verilerek girişi yapılmış, daha sonrada yevmiye numarası verilerek onaylanmıştır.

Bunun yanında 2009 yılı içinde gelirlerin ve alacakların tahsili, giderlerin harcama belgeleri yönetmeliğine uygun olarak hak sahibine ödenmesi, para ve parayla ifade edilen değerler ile emanetlerin alınması, saklanması ilgililere verilmesi, gönderilmesi ve diğer tüm mali işlemlerin kayıtlarının yapılması ve raporlanması işlemleri de muhasebe birimi tarafından gerçekleştirilmiştir.

Taşınır ve taşınmaz kayıtlarının tutulması 2007 yılında yürürlüğe girmiştir. Başkanlığımıza ait taşınırlara ilişkin;

- a) Taşınır sayım tutanağı
- b) Taşınır sayım ve döküm cetvelleri
- c) Harcama Birimi taşınır yönetim hesabı cetveli
- d) En son numarayı gösteren Taşınır İşlem Fişi Tutanağı, Taşınır Kayıt ve Kontrol Yetkilisi tarafından düzenlenerek, Taşınır Konsolide Yetkilisi'ne teslim edilmiştir.

Başkanlığımıza ait taşınırların kayıt işlemleri dışında ayrıca Üniversitemizin taşınırlarının kayıtları tutulmuştur. Bu duruma ilişkin olarak aşağıda belirtilen işlemler yapılmıştır:

- Açılış Taşınır İşlem Fişleri muhasebeleştirilmiştir.
- Birimler arası taşınır devir giriş ve çıkışları muhasebeleştirilmiştir.
- Üniversite genelinde tüketim çıkışları muhasebeleştirilmiştir.

2009 Yılı'nda 2008 Yılına ilişkin Mal Yönetim Hesabı İcmal Cetveli hazırlanarak Sayıştay Başkanlığı'na gönderilmiştir.

GAZİ ÜNİVERSİTESİ
2009 YILI FAALİYET RAPORU

Müdürlüğümüz tarafından 2008 Dönem Sonu ve 2009 Dönem Başı İşlemleri mevzuata uygun olarak yapılmıştır. 2009 yılında 2008 yılına ilişkin, Gazi Üniversitesi Yönetim Dönemi Hesapları, Kesin Hesapları mevzuatla belirlenen sürelerde hazırlanarak, Maliye Bakanlığı'na gönderilmiştir. Ayrıca Üniversitemiz Yük ve Kadro Formları da hazırlanarak ve Maliye Bakanlığı'na gönderilmiştir. Bununla birlikte 2009 yılında Aylık Hesap Cetvelleri de Sayıştay Başkanlığı'na ve Maliye Bakanlığı'na gönderilmiştir.

2009 yılında Strateji Geliştirme Daire Başkanlığı'nda 3.538 adet gelen evrak, 2.968 adet giden evrak olmak üzere toplam 6.506 adet evrak akışı gerçekleşmiştir.

2009 yılında 327 adet kişi borcu dosyası açılmış olup, diğer yıllardan da 38 adet dosya olmak üzere toplam 365 adet dosya üzerinde işlem yapılmıştır. Açık olan kişi borcu dosyalarından toplam 237.259,25 TL tahsil edildi. 2009 yılında 295 adet kişi borcu dosyası kapatılmıştır.

2009 yılında Harcama Birimlerinden Başkanlığımıza ulaşan konuyla ilgili ödeme emirleri doğrultusunda yükümlülükler yerine getirilmiştir.

2009 yılında Üniversitemiz genelinde yapılan satın almalara ilişkin olarak avans verilmesi ve kredi açılması aşamasında gerekli kontroller yapılarak, muhasebe işlemleri yerine getirilmiştir. Bu kapsamda 2009 yılı içerisinde;

- Mal ve hizmet alınlarına ilişkin 508.427,10 TL'lik avans açılmış ve tamamı mahsup edilmiştir.
- Görev giderlerine ilişkin 23.412,00 TL tutarında avans açılmış ve tamamı mahsup edilmiştir.
- Hizmet Alımlarına ilişkin 36.048,75 TL tutarında avans açılmış ve tamamı mahsup edilmiştir.

GAZİ ÜNİVERSİTESİ
2009 YILI FAALİYET RAPORU

- Tedavi ve Cenaze Giderlerine ilişkin 33.000,00 TL tutarında avans açılmış ve tamamı mahsup edilmiştir.
- 443.847,45 TL tutarında Personel Avansı açılmış olup, tamamı mahsup edilmiştir.
- Bütçe Dışı Avans tutarı 18.034.728,30 TL olup bu tutarın 10.368.573,26 TL'si mahsup edilmiştir. Geri kalan tutar ise bir sonraki yıla devretmiştir.

2009 yılında üçer aylık dönemler itibariyle toplam 3.169,73 TL kefalet gönderilmiştir. Aşağıdaki tabloda 2009 yılında aylar itibariyle Kefalet Sandığı'na gönderilen aidat tutarları gösterilmiştir.

Tablo 1 Kefalet Sandığı'na Aylık Aidat Ödemeleri

AYLAR	MİKTAR
OCAK	87,56
ŞUBAT	76,13
MART	76,28
NİSAN	77,64
MAYIS	78,17
HAZİRAN	78,87
TEMMUZ	81,17
AĞUSTOS	331,26
EYLÜL	504,61
EKİM	651,93
KASIM	666,78
ARALIK	549,33
TOPLAM	3.169,73 TL

Aşağıdaki tablodan da görülebileceği üzere 2009 yılında Emekli Sandığı'na 43.699.797,93 TL ödenmiştir

Üniversitemiz birimlerinde çalışan personelin üye olduğu 14 adet sendika bulunmaktadır. Bu 14 sendikaya 2009 yılında 116.243.560,23 TL ödenmiştir. Bu sendikalara üye olan personel sayıları ile yıl içerisinde ödenen tutarlar aylık bazda aşağıdaki tablolarda gösterilmiştir.

GAZİ ÜNİVERSİTESİ
2009 YILI FAALİYET RAPORU

SENDİKA ADI	AYLAR	MİKTAR
EĞİTİM BİR SEN (Eğitimciler Birliği Sendikası)	OCAK	14,92
	ŞUBAT	208,78
	MART	267,03
	NİSAN	273,25
	MAYIS	344,34
	HAZİRAN	397,47
	TEMMUZ	415,90
	AĞUSTOS	409,90
	EYLÜL	409,95
	EKİM	409,81
	KASIM	536,15
	ARALIK	525,68
	TOPLAM	4.213,18

SENDİKA ADI	AYLAR	ÜYE SAYISI	MİKTAR
TÜRK EĞİTİM SENDİKASI	OCAK		3.973,44
	ŞUBAT	456	3.757,49
	MART	451	3.885,90
	NİSAN	449	3.859,66
	MAYIS	438	4.287,44
	HAZİRAN	486	4.424,20
	TEMMUZ	485	4.645,05
	AĞUSTOS	479	4.637,11
	EYLÜL	382	4.674,83
	EKİM	383	4.659,55
	KASIM	383	5.457,32
	ARALIK	383	5.337,58
	TOPLAM		53.599,57

SENDİKA ADI	AYLAR	MİKTAR
EĞİTİM SEN (Eğitim ve Bilim Emekçileri Sendikası)	OCAK	590,10
	ŞUBAT	561,11
	MART	544,47
	NİSAN	532,21
	MAYIS	519,17
	HAZİRAN	526,08
	TEMMUZ	591,56
	AĞUSTOS	553,63
	EYLÜL	546,24
	EKİM	592,78
	KASIM	625,50
	ARALIK	617,41
	TOPLAM	6.800,26

SENDİKA ADI	AYLAR	MİKTAR
BASK (Bağımsız Eğitimciler Sendikası)	OCAK	17,84
	ŞUBAT	17,69
	MART	17,69
	NİSAN	17,70
	MAYIS	11,47
	HAZİRAN	11,47
	TEMMUZ	12,01
	AĞUSTOS	12,01
	EYLÜL	12,03
	EKİM	12,03
	KASIM	13,43
	ARALIK	13,33
	TOPLAM	168,70

GAZİ ÜNİVERSİTESİ
2009 YILI FAALİYET RAPORU

SENDİKA ADI	AYLAR	MİKTAR
ANADOLU EĞİTİM SENDİKASI	OCAK	13,17
	ŞUBAT	18,46
	MART	18,46
	NİSAN	18,46
	MAYIS	18,46
	HAZİRAN	18,46
	TEMMUZ	19,35
	AĞUSTOS	19,35
	EYLÜL	19,35
	EKİM	19,35
	KASIM	23,58
	ARALIK	31,60
	TOPLAM	238,05

SENDİKA ADI	AYLAR	MİKTAR
SAĞLIK VE SOSYAL HİZMET EMEKLİLERİ SENDİKASI	OCAK	288,78
	ŞUBAT	292,94
	MART	287,89
	NİSAN	287,89
	MAYIS	299,60
	HAZİRAN	294,21
	TEMMUZ	316,22
	AĞUSTOS	316,56
	EYLÜL	310,28
	EKİM	373,78
	KASIM	298,98
	ARALIK	278,89
	TOPLAM	3.646,02

SENDİKA ADI	AYLAR	MİKTAR
BASK (Bağımsız Sağlık Sendikası)	OCAK	10,00
	ŞUBAT	10,00
	MART	10,00
	NİSAN	10,00
	MAYIS	10,00
	HAZİRAN	10,00
	TEMMUZ	10,47
	AĞUSTOS	10,47
	EYLÜL	10,47
	EKİM	10,47
	KASIM	10,52
	ARALIK	10,47
	TOPLAM	122,87

SENDİKA ADI	AYLAR	MİKTAR
SAĞLIK SEN	OCAK	204,83
	ŞUBAT	227,63
	MART	232,72
	NİSAN	253,91
	MAYIS	287,89
	HAZİRAN	320,42
	TEMMUZ	310,67
	AĞUSTOS	438,00
	EYLÜL	295,93
	EKİM	373,78
	KASIM	369,86
	ARALIK	368,61
	TOPLAM	3.684,25

SENDİKA ADI	AYLAR	MİKTAR
TÜRK SAĞLIK SEN	OCAK	1.055,76
	ŞUBAT	1.061,76
	MART	1.400,08
	NİSAN	1.370,17
	MAYIS	1.493,18
	HAZİRAN	1.441,30
	TEMMUZ	1.464,08
	AĞUSTOS	1.155,02
	EYLÜL	1.558,65
	EKİM	1.627,38
	KASIM	1.631,29
	ARALIK	1.680,51
	TOPLAM	16.939,18

SENDİKA ADI	AYLAR	MİKTAR
TÜM BEL-SEN	OCAK	7,25
	ŞUBAT	7,25
	MART	7,25
	NİSAN	7,25
	MAYIS	7,25
	HAZİRAN	7,25
	TEMMUZ	7,25
	AĞUSTOS	7,59
	EYLÜL	7,59
	EKİM	7,59
	KASIM	9,05
	ARALIK	0,00
	TOPLAM	82,84

GAZİ ÜNİVERSİTESİ
2009 YILI FAALİYET RAPORU

SENDİKA ADI	AYLAR	MİKTAR
KOOP- İŞ SENDİKASI	OCAK	2.260,76
	ŞUBAT	2.267,56
	MART	2.226,28
	NİSAN	2.226,28
	MAYIS	2.140,56
	HAZİRAN	2.096,18
	TEMMUZ	2.053,32
	AĞUSTOS	2.609,88
	EYLÜL	2.297,23
	EKİM	2.183,64
	KASIM	2.183,64
	ARALIK	2.183,64
	TOPLAM	26.728,97

SENDİKA ADI	AYLAR	MİKTAR
ÖZGÜR EĞİTİM SENDİKASI	OCAK	0,00
	ŞUBAT	16,82
	MART	16,82
	NİSAN	16,82
	MAYIS	16,82
	HAZİRAN	16,82
	TEMMUZ	17,59
	AĞUSTOS	17,59
	EYLÜL	17,59
	EKİM	17,59
	KASIM	19,13
	ARALIK	0,00
	TOPLAM	173,59

SENDİKA ADI	AYLAR	MİKTAR
EĞİTİM İŞ SEN	OCAK	24,41
	ŞUBAT	24,42
	MART	24,42
	NİSAN	24,42
	MAYIS	24,42
	HAZİRAN	24,42
	TEMMUZ	43,60
	AĞUSTOS	43,60
	EYLÜL	43,60
	EKİM	43,60
	KASIM	46,65
	ARALIK	85,96
	TOPLAM	453,52

SENDİKA ADI	AYLAR	MİKTAR
TÜRK SAĞLIK SENDİKASI	OCAK	0,00
	ŞUBAT	0,00
	MART	0,00
	NİSAN	0,00
	MAYIS	0,00
	HAZİRAN	88,02
	TEMMUZ	185,23
	AĞUSTOS	202,39
	EYLÜL	415,20
	EKİM	457,33
	KASIM	486,42
	ARALIK	476,64
	TOPLAM	2.311,23

Açık olan 106 dosyadan 2009 yılında Üniversitemiz personellerinin maaşlarından tahakkuk birimlerine yapılan kesintiler sonucu Ankara İcra Dairelerine; icra kesintisi olarak 441.835,27 TL, nafaka kesintisi olarak 39.031,56 TL, taahhütlü icra kesintisi olarak 8.816,00 TL para ödenmiştir.

2009 yılı Temmuz-Aralık döneminde TÜBİTAK destekli projelere 3.387.383,10 TL yatırılmış olup, 1.887.725,56 TL'si Ocak-Haziran döneminde, 1.499.657,54 TL'si Temmuz-Aralık döneminde gerçekleşmiştir. 2009 yılı aylar itibariyle TÜBİTAK, SANTEZ ve FARABİ destekli projelere aylık ödemeler aşağıdaki tabloda belirtilmiştir.

GAZİ ÜNİVERSİTESİ
2009 YILI FAALİYET RAPORU

AYLAR	TUTAR (TL)	AYLAR	TUTAR (TL)
Ocak	128.190,90	Temmuz	379.585,02
Şubat	359.576,34	Ağustos	305.645,79
Mart	439.536,68	Eylül	327.312,75
Nisan	295.998,85	Ekim	164.121,41
Mayıs	337.910,00	Kasım	214.043,62
Haziran	326.512,46	Aralık	400.073,97
TOPLAM	1.887.725,23	TOPLAM	1.790.782,56

2009 yılında Strateji Planlama ve Performans Müdürlüğü bünyesinde;

- 2008 Yılı Strateji Geliştirme Daire Başkanlığı Birim Faaliyet Raporu hazırlanmıştır.
- 2008 Yılı İdare Faaliyet Raporu hazırlanarak, mevzuatta belirtilen süre içerisinde ilgili Kurumlara gönderilmiş ve kamuoyuna açıklanmıştır.
- 2010 Yılı Gazi Üniversitesi Performans Programı'nın hazırlık çalışmaları yürütülmüştür.
- 2009 Mali Yılında Ocak ayı içerisinde 2008 Yılı Temmuz-Aralık Altı Aylık Bütçe Uygulama Sonuç ve Beklentiler Raporu ile Temmuz ayında 2009 Yılı Ocak-Haziran Altı Aylık Bütçe Uygulama ve Beklentiler Raporu hazırlanmış olup, kamuoyuna duyurulmasını sağlanmıştır.
- Başkanlığımız tarafından yürütülen iş ve işlemlere ilişkin süreç belirleme çalışmalarını yürütülmüştür.
- Mali duruma ilişkin raporlar hazırlanmıştır.

3.2.1.4.3.4. Kütüphane ve Dokümantasyon Daire Başkanlığı

2009 yılında Merkez Kütüphane’de gerçekleştirilen faaliyetler aşağıda belirtilmiştir.

Kütüphaneye gelen okuyucu sayısı	: 929.753
Görme Engelliler Bölümü kullanıcı sayısı	: 32
Üniversitede bulunan Görme Engelli öğrenci sayısı	: 42
Görsel İşitsel Bölümü kullanıcı sayısı	: 21.815
Ödünç verilen yayın sayısı	: 281.497
Koleksiyona eklenen kitap sayısı	: 12.093
Koleksiyona eklenen yüksek lisans tezi	: 62
Koleksiyona eklenen kitap dışı materyal	: 488
Koleksiyona eklenen ciltli dergi	: 1.702
Abone olunan dergi sayısı	: 1.311
Ciltlenen dergi sayısı	: 3.213
Kataloglanan kitap sayısı	: 10254
Çekilen fotokopi sayısı	: 234.312
Abone olunan On-line veri tabanı	: 47
Elektronik dergi	: 35.000
Elektronik kitap	: 55.000
Elektronik tez	: 1 Milyon

3.2.1.4.3.5. Bilgi İşlem Dairesi Başkanlığı

2009 yılında bir kısmı önceki yıllardan devralınan aşağıdaki yazılımların kodlanması sürdürülmektedir. Bir önceki yıla göre iş yükü artmıştır. Şu anda yürütülen yazılım faaliyetleri başlıca aşağıdaki maddelerde başlıklar halinde izah edilmiştir.

- Gazi Üniversitesi Merkezi Öğrenci İşleri Otomasyon Programı (Yerel ve web arayüzlerinin takibi).
- 3. Gazi Üniversitesi Merkezi Personel, Muhasebe ve Bordro Otomasyon Takip Programı.
- Gazi Üniversitesi Sağlık Karnesi ve ilaç Takip Programı
- Ulaştırma Bakanlığı Kara Ulaştırması Genel Müdürlüğü Mesleki Yeterlilik Belgesi Projesi:
- Laboratuvar Sonuçları Bildirimi
- Öğrenci İşleri Kısa Mesaj Servisi
- Gazi Haber Portalı
- GUADEK Veri Toplama Yazılımı
- Personel İş Başvuru Yazılımı
- Gazi Üniversitesi Web Sihirbazı Yazılım Modülleri
- Üniversite Akademik ve İdari Birimleri İçin Web Sihirbazı Yazılımı.
- Gazi Üniversitesi Hukuk Müşavirliği Takip Programı
- Gazi Üniversitesi Genel Evrak Kayıt Takip Programı(denemeler yapıldı iptal edildi)
- Gazi Üniversitesi Rektörlük Bilimsel Araştırmalar Projesi Takip Programı
- Kütüphane Borç Takip Programı(bilgi yok)
- Güvenlik Takip Programı:
- Mezunlar Bilgi Sistemi (ÖİDB’de mevcut uygulama çalışmakta)
- Özel Yetenek Sınavı Kayıt-Kontrol-Değerlendirme-Raporlama Yazılımları
- Öğrenci İşleri Mobil Erişim Projesi
- Üniversitemiz Kütüphanesi Görsel ve İşitsel Medya Yönetim ve Takip Programı
- Tıp Fakültesi Sınav Merkezi Akademik Ölçme Değerlendirme işlemleri yazılımı
- Tıp Fakültesi Koordinatörler Kurulu Anket Programları Takibi

GAZİ ÜNİVERSİTESİ
2009 YILI FAALİYET RAPORU

- Tıp Fakültesi ve Diş Hekimliği Döner Sermaye Katkı Paylarının takip programı
- Tıp Fakültesi İşçilerinin Maaş Takip Programı
- Kütüphane Kitap İstek Programı
- Gazi Spor Merkezi Web Sitesi Programı
- Açık Erişim Arşivi (E-Kütüphane) Bilgi Sistemi Programı
- Bilgi Edinme Birimi Konsol Yazılımı
- Çeşitli anket yazılımları (GUADEK, Stratejik planlama komisyonu, tpe 2007 gibi)
- Öğrenci Harç Takip Programı.
- Teknik Servis İş Takip Ve İstatistik Programı Blog Sitesi (Zararlı içerikler tespit edildi yayından kaldırıldı)
- Gazi Üniversitesi Yerel Seri İlanı Programı
- SRC gözetmen atama programının yapılması
- Lisans Üstü Otomasyon Bilgi Sisteminin geliştirilmesi
- GÜADEK Veritabanı Projesi Çalışmaları
- Lisans Üstü Otomasyon Bilgi Sisteminin geliştirilmesi
- GÜADEK Veritabanı Projesi Çalışmaları
- Bilimsel Araştırmalar Otomasyonu(BAP) güncellemeleri
- Doğa sporları arama kurtarma merkezi web sitesi yönetim panelinin geliştirilmesi ve tasarımının değiştirilmesi
- TÖMER web sitesi yönetim panelinin geliştirilmesi ve tasarımının değiştirilmesi
- Sport Science 2010 Kongre web sayfasının geliştirilmesi ve bildirim gönderim programının yapılması
- Türk Kültürü ve Hacı Bektaş Veli Araştırma Merkezinin web sitesi yönetim panelinin geliştirilmesi ve tasarımının değiştirilmesi
- Kütüphane Otomasyon Sistemi ve Şartnamesinin hazırlanması.
- Gazi Üniversitesi Diş Hekimliği Fakültesi ve bölümlerinin Resmi Web sitesinin (İngilizce / Türkçe) hazırlanması
- Microsoft'un "Faculty Connection" üyeliğine kod dağıtılması için sistem tasarlanması.
- Stajyer öğrencilerin bilgilerinin toplanması için sistem tasarlanması.
- GÜ BİDB sayfasının yenilenmesi

- GÜ Telefon Defteri veritabanının oluşturulması ve bu veritabanından arama yapılması için sayfa tasarlanması.
- Gazi Haber Portalı web sayfası tasarımı
- Gazi Üniversitesi web sayfası tasarımı
- Gazi Üniversitesi Bilgi İşlem Dairesi Başkanlığı web sayfası tasarımı
- Gazi Üniversitesi Diş Hekimliği web sayfası tasarımı
- Gazi Üniversitesi TÖMER web sayfası tasarımı
- Gazi Üniversitesi yurtdışı eğitim web sayfası tasarımı
- Gazi Üniversitesi anasayfası güncellemeleri düzenli olarak yapıldı.
- Fen Edebiyat Fakültesi Web sayfası tasarımları hazırlandı.
- Gazi Webmail arayüzü hazırlandı.

◆ **Gazi Üniversitesi Beşevler Yerleşkesi Görüntülü Güvenlik Sistemi Modernizasyonu Projesi**

Gazi Üniversitesi Beşevler Yerleşkesi'nde mevcut sistemdeki yapısal sorunların çözümüne dönük olarak, yeni teknolojileri içerisinde barındıran "IP tabanlı CCTV" güvenlik sistemi üzerine çalışmalar yapılmış olup, ilgili çözümü içeren bir şartname hazırlanmıştır. İlgili Şartname, güvenlik sisteminin üzerinde yer alacağı network altyapısı bilgilerini de içermektedir.

◆ **Harici Telefon Hatlarının Belirlenmesi Projesi**

Üniversitemiz bünyesinde kullanılan santral sisteminde bulunmayan telefon hatlarının sisteme tanıtılarak, santrale dahil edilmesi amaçlanmıştır. Harici olarak kullanılan bu telefon hatlarının santral sistemine dahil edilmesiyle, şebeke içi görüşmeler daha ekonomik hale getirilmiştir. Bu amaçla üniversitemize bağlı Merkez, Beşevler, Emek, Maltepe ve Çubuk yerleşkelerinde bulunan birimler kendi aralarında 5 rakamlı olarak dahili görüşmeye açılmıştır. Üniversitemiz birimleri arasında dahili konuşmanın yanı sıra harici telefon numaralarımızı (direkt Telekom'dan çalışan numaralar) da santrale tanıtımının yapılarak harici ve dahili numaralarımız arasındaki görüşmelerin ücretsiz yapılmasını sağladık.

◆ **Gazi Üniversitesi Fen-Edebiyat Fakültesi (Local) Görüntülü Güvenlik Sistemi İyileştirme Projesi**

Gazi Üniversitesi Fen-Edebiyat Fakültesi güvenlik sisteminin mevcut görüntü ünitelerinde gerek niceliksel gerekse niteliksel anlamda yaşanan sorunları gidermeye dönük olarak bir çalışma yapılmıştır. Bu kapsamda mevcut sistem altyapısını insan müdahalesine karşı daha güvenli kılacak ve mevcut üniteleri iyileştirecek bir proje hazırlanmış, fakülte sorumlularına teslim edilmiştir.

◆ **Telefon Rehberinin Yenilenmesi Projesi**

Üniversitemiz büyümekte ve bünyesinde yeni bölümler açılmaktadır. Buna bağlı olarak akademik ve idari personelde değişiklikler olup; personel sayımız artmaktadır. Daha önce hazırlanmış olan telefon rehberi ihtiyaca cevap verememekte ve bu nedenle yeni bir rehber ihtiyacı duyulmaktadır. Hazırlanan telefon rehberi hem elektronik ortamda bulunup, hem de kitapçık şeklinde basılacağından; aranan numara istenilen şekilde kısa zamanda bulunacaktır.

Elektronik ortamda bulunan telefon rehberi <http://www.websitem.gazi.edu.tr/rehber/> isimli adreste kullanıma açılmıştır. Birimler içinde arama yapılabildiği gibi, aranan kişinin birimi bilinmiyorsa üniversite genelinde arama yapılabilmektedir. Rehberin kitapçık şeklinde hazırlanan kısmı ise basım aşamasındadır. Basıldıktan sonra birimlere dağıtılacaktır.

◆ **Projeleri Web Tasarımı Projesi**

Gazi Üniversite bünyesinde düzenlenecek olan "Uluslararası Projeler için İrtibat Semineri" isimli seminerin site tasarımı tamamlanmıştır.

◆ **Gazi Üniversitesi Merkez Kütüphane Otomasyon Sistemi İyileştirme / Yenileme Projesi**

Gazi Üniversitesi Merkez Kütüphanesinde halen kullanılmakta olan Otomasyon Sistemini yazılımsal ve donanımsal anlamda geliştirmeye dönük bir proje hazırlanmıştır. Bu kapsamda donanım altyapısının, kullanıcıların istemlerine efektif bir şekilde cevap verebilmesine dönük olarak sunucu sayısının arttırılması ve/veya mevcut sunucularının güçlendirilmesi ile yazılım altyapısının uluslararası literatürdeki standartlara uygun olarak revize edilmesine dönük olarak mevcut yazılımın değiştirilmesi önerilmiştir.

Bu öneri doğrultusunda şartname hazırlanmış ve sorumlulara teslim edilmiştir. Yine Kütüphanede “self-check” olarak adlandırılan ve uluslararası alanda yaygın olarak kullanılan sistemler üzerine çalışılmıştır.

◆ **Yabancı Diller Öğretimi Uygulama ve Araştırma Merkezi Web Tasarımı Projesi:**

Gazi Üniversitesi Araştırma merkezlerinden biri olan YADEM (Yabancı Diller Öğretimi Uygulama ve Araştırma Merkezi) site tasarımının yenilenmesi talep edilmiştir. Tasarım devam etmektedir.

◆ **Gazi Üniversitesi Hastanesi (Yeni) Hematoloji Ünitesi “Hasta TV” Projesi**

Gazi Üniversitesi Hastanesi’nde yeni mekânına taşınacak olan Hematoloji Ünitesinde yatmakta olan Hastalar ile Doktorların kullanımına dönük olarak projelendirilmiştir. Bu kapsamda hastalar, kişiselleştirilmiş multimedia içerikten yararlanabileceği gibi, doktorlar da hastaya ilişkin matematiksel değerleri, Hasta Bilgi Yönetim Sistemini kullanmak suretiyle alabileceklerdir. Bu kapsamda sağlık bilişimi alanında faaliyet gösteren muhataplarla görüşmeler yapılmıştır/yapılmaktadır.

◆ **Yazılım Kütüphanesinin Hazırlanması Projesi**

Bilgi İşlem bünyesinde akademik personelin ihtiyaçlarına cevap verecek nitelikte yazılım kütüphanesi hazırlanacaktır. Çalışmalar devam etmektedir.

◆ **Gazi Üniversitesi Medya Portalı (GaziMedya) Projesi**

Gazi Üniversitesi mensup ve mezunlarının içerisinde yer alacağı portal; gerek bilimsel ve popüler haberlerin aktarıldığı, gerekse de üyelerin birbirleriyle iletişim kurduğu bir platform olarak hazırlanmaktadır. Hem akademik hem de gündelik anlamda üyelerinin bilgilenme ihtiyacına dönük olara işlevlendirilecek medya portalında, kaynak ile alıcı arasındaki “iletişim”i sağlıklı kılmaya dönük olarak bazı eklentiler da düşünülmektedir. “Kullanıcı etkileşimi”ni aktif hale getirme amacı güden bu eklentiler sayesinde kullanıcının hem ilgili portal ile hem de portal üzerinden üniversite ile özdeşim olanağı sağlanmış olacaktır.

GAZİ ÜNİVERSİTESİ
2009 YILI FAALİYET RAPORU

Faaliyet Adı (Yıllık)

- Üniversitemizde düzenlenen her türlü uygun duyuru ve etkinliği Üniversitemiz ana web sayfasından duyurmak. 900
- Üniversitemiz dışındaki kurumların bilimsel amaçlı duyurularını ilgili sayfalarda yayınlamak. 20
- Birimlerimizden gelen ve tüm idari ve akademik personelin bilgilendirilmesi istenen duyuruların toplu posta yoluyla iletilmesi. 1000
- Birimlerimizin kendi web sayfalarını hazırlamalarında alan adı verilmesi işlemini yapmak ve sayfa tasarımında gerekli yardımı sağlamak. 24
- Yönetim değişikliklerini üniversitemiz web sayfasında güncellemek. 20
- Üniversitemizin tüm personelinin e-posta adresi taleplerini karşılamak, yeni e-posta adresi açmak, kota düzenlemeleri, güncelleme isteklerini gerçekleştirmek. 2000
- Dış İlişkiler Ofisi, Stratejik Planlama Kurulu, Akademik Değerlendirme ve Kalite Geliştirme Kurulu(GÜADEK) ve Deney Hayvanları Etik Kurulu'nun istekleri doğrultusunda web sayfalarını güncellemek, duyuru eklemek ve gerektiğinde güncel duyurularını üniversitemiz ana sayfasından duyurmak. 12
- Toplu mail gönderme işlemlerinde kullanılmak üzere protokol e-posta listelerini güncel tutmak ve isteyen birimlerimize göndermek. 12
- Kullanıcılara ait bilgi sisteminin güncel ve dinamik tutulması; Akademik Personel bürosundan gelen atama, ayrılma ve ünvan değişikliklerini elektronik ortamda güncellemek. 12
- Üniversitemiz birimlerinden gelen talep doğrultusunda özel donanım gerektiren aletleri kullanarak ihtiyaç doğrultusunda hizmet vermek. (Scanner, optik okuyucu, v. b.). 30
- Akademik personelin web sayfalarını güncellemede karşılaştıkları sorunları çözmeye çalışmak. Güncellemeyi bazen bizzat yaparak, Cute Ftp programının bağlantı ayarları hakkında bilgi verip güncellemeyi kendilerin yapabilmelerini sağlamak. 24

GAZİ ÜNİVERSİTESİ
2009 YILI FAALİYET RAPORU

- Merkez kütüphaneye bağlanmak isteyen ve sorun yaşayan akademik personele Proxy Server ayarlarını tanımlamak. 1000
 - Üniversitemiz Yönetim Kurulu ve Senato listelerinde yapılan değişiklikleri web sayfasında güncellemek. 12
 - Çevirme İşlemleri (jpg belgelerini pdf'ye veya pdf yada jpg belgelerini metin haline dönüştürme, Word, Excel ve Pdf, vb. formatındaki belgeleri Html'ye dönüştürmek) 600
 - Ana sayfamızda yer alan Kongre, Sempozyum ve Panel Etkinlik duyurularının yapılması 30
- Başkanlığımızı ilgili diğer görevler 24

TEKNİK DESTEK ARIZA RAPORLARI		
ARIZA TÜRÜ (AYLIK ORTALAMA)	TOPLAM ARIZA	SONUÇLANAN ARIZA
DONANIM	200	200
YAZILIM (İŞLETİM SİSTEMİ, OFFICE, YRD. PROGRAMLAR, ANTİVİRÜS, UPDATE, BACKUP)	200	200
İNTERNET-NETWORK	100	100
KAMERA	15	15
DİĞER	3	3

Aşağıdaki şekil ve çizelgelerden İnternet erişim kapasitemizin son durumu görülmektedir. Geçen yıla göre önemli bir artış sağlanmıştır.

internet erişim kapasitesi 2007 Toplam Trafik= 152. 24 TB (Önceki yıla göre %73, 67 artmıştır.)

internet erişim kapasitesi 2008 Toplam Trafik= 202. 79 TB (Önceki yıla göre %33, 20 artmıştır.)

internet erişim kapasitesi 2009 Toplam Trafik= 250. 74 TB (Önceki yıla göre %23, 40 artmıştır.)

Gazi Üniversitesi (200 Mbps) Kullanım İstatistikleri

Burada görülen istatistikler UlakNet Ana yönlendiriciler üzerindeki ATM arayüzlerden alınmaktadır. Yeşil renk UlakNet'ten Kullanıcıya doğru giden trafiği gösterir. Mavi renk ise Kullanıcıdan UlakNet'e doğru giden trafiği göstermektedir.

• 2009 Günlük

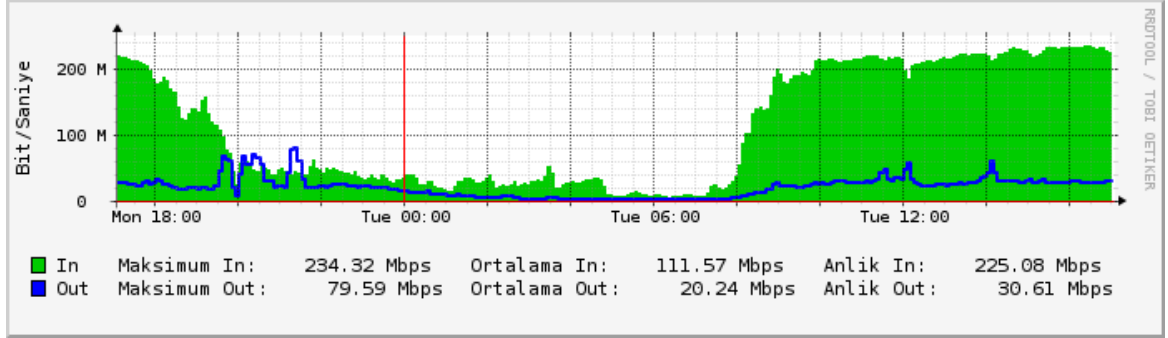

• 2009 Haftalık

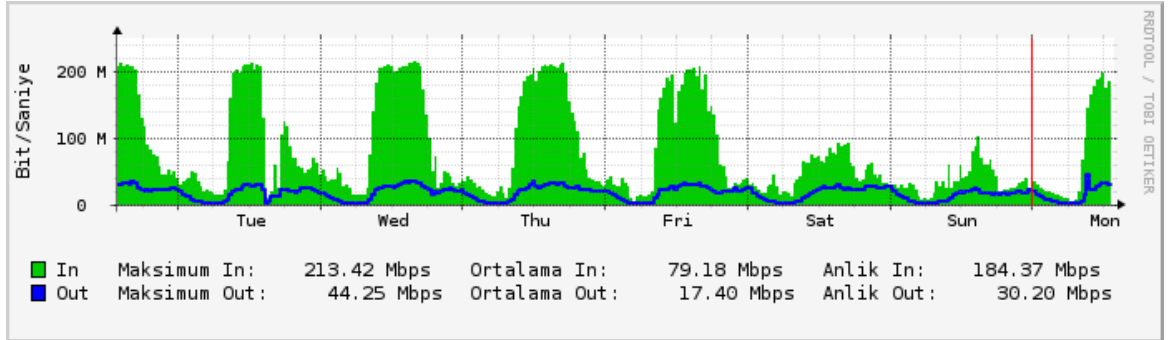

• 2009 Aylık

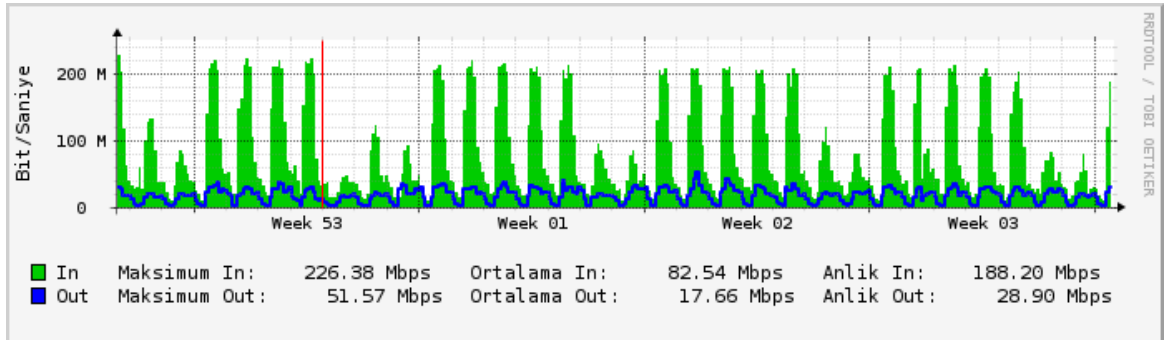

GAZİ ÜNİVERSİTESİ
2009 YILI FAALİYET RAPORU

• 2009 Yıllık

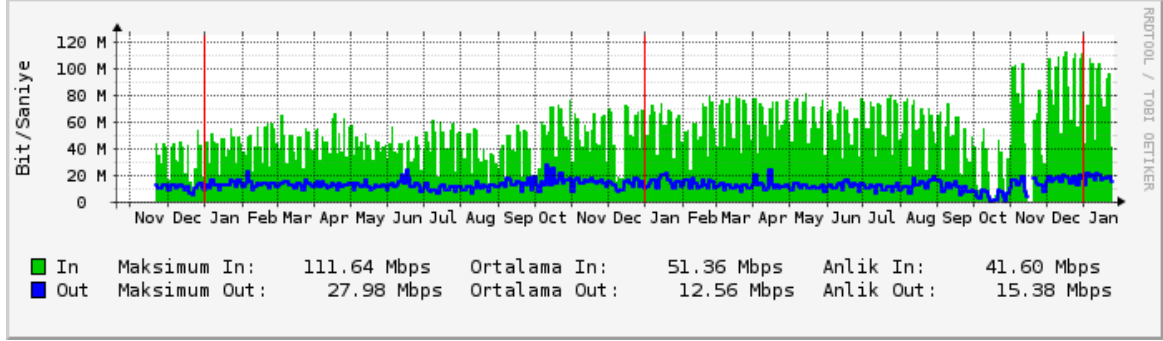

(01. 07. 2005 ile 31. 12. 2009 Arası Yıllık Karşılaştırmalı İstatistik Değerler

Tablosu)

-TeraByte cinsinden-

Aylar/Yıllar	GİRİŞ					ÇIKIŞ				
	2005	2006	2007	2008	2009	2005	2006	2007	2008	2009
Ocak	3,12	1,36	7,85	11,89	17,53	2,72	0,56	2,54	3,75	4,57
Şubat	2,91	4,43	10,05	12,55	15,15	1,20	1,36	2,45	3,8	3,68
Mart	3,43	6,16	11,06	13,2	19,09	0,95	1,57	2,64	3,84	3,40
Nisan	3,70	5,27	9,66	14,04	18,62	1,08	1,38	2,52	3,71	3,80
Mayıs	3,88	4,91	11,32	12,78	18,72	0,98	1,52	3,07	3,58	3,33
Haziran	3,04	5,36	9,73	11,36	17,33	1,03	1,73	3,16	4,06	3,60
Temmuz	2,74	5,32	9,81	14,05	19,25	0,99	1,48	2,61	3,03	3,26
Ağustos	2,49	4,36	8,37	10,94	17,44	0,95	1,69	2,79	3,27	3,92
Eylül	3,25	5,17	8,5	11,54	14,04	1,18	2,14	3,53	4,08	3,08
Ekim	3,95	6,93	9,93	15,88	7,55	1,01	2,13	3,11	5,04	1,48
Kasım	4,12	9,31	11,38	14,16	15,45	1,10	2,36	3,34	4,14	3,08
Aralık	4,62	8,52	9,62	15	28,09	1,27	2,65	3,19	3,90	5,28
Toplam	41,24	67,1	117,28	157,4	208,26	14,28	20,56	34,96	46,19	42,48

Web ana sayfasının aldığı yıllık ziyaretçi sayısı	1. 294. 580
Maksimum internet bağlantı kullanımı kapasitesi (Mb/s)	Giriş: 220 Mbps Çıkış: 65 Mbps
Ortalama yıllık internet bağlantı kullanım kapasitesi (24 Saat temelinde) (Mb/s)	Giriş: 51 Mb/s Çıkış: 13 Mb/s
Ana sunucu Web sitesi Büyüklüğü (GB)	92. 2 GB

GAZİ ÜNİVERSİTESİ
2009 YILI FAALİYET RAPORU

Elektronik Posta servisimizde idari, akademik ve öğrencilerin mail adresleri gazi.edu.tr olarak ayarlanmıştır. E-posta hizmetimizden 23221 öğrencimiz ve 5243 akademik ve 4234 idari (sözleşmeli personel dahil) personelimize hizmet vermekteyiz. Ayrıca öğrencilerimize 10MB, personelimize 100MB alan ayrılmıştır. Günlük ortalama 250.000 elektronik posta trafiği mevcuttur.

Web hizmetleri birimimiz her gün güncel ilan ve haberlerin yayınlama, site içerik ve tasarım güncellemelerine yardımcı olmak ve her geçen gün artan sayıda Birim/Bölüm/ Öğrenci Toplulukları/Organizasyon/Sempozyum/kişisel web alanı tanımlarını yapmaktadır. Ayrıca yıl içinde birimlere web sayfası hazırlama teknik desteği de verilmiştir. Günlük ortalama 80 kişiye telefon ve e-posta yolu ile destek sağlanmıştır.

Ayda ortalama 200 bilgisayar donanım ve yazılım müdahalesi yapılmakta, ayrıca günlük ortalama 30 kullanıcıya telefonla teknik destek verilmektedir.

Ocak ile Aralık 2009 döneminde sadece teknik destek elektronik başvuru yazılımı vasıtasıyla web ortamında kaydı yapılarak müdahale istenilen arıza, bakım olayları ve çözümlerine ilişkin tablo yukarıda belirtilmiştir.

Kullanıcılarımızın sayısı ve elektronik ortamı kullanma oranları arttıkça istatistik değerler de paralel olarak artış gösterecektir.

3.2.1.4.3.6. İç Denetim Birim Başkanlığı

İç Denetim; Kamu idaresinin çalışmalarına değer katmak ve geliştirmek için kaynakların ekonomiklik, etkililik ve verimlilik esaslarına göre yönetilip yönetilmediğini değerlendirmek ve rehberlik yapmak amacıyla yapılan bağımsız, nesnel güvence sağlama ve danışmanlık faaliyetidir.

5018 sayılı Kanununun 5436 sayılı Kanunla değişik 63 üncü maddesinin son fıkrası gereğince Rektörlüğümüzün 29.01.2007 tarihli olurluğuna istinaden, doğrudan Rektörlük Makamına bağlı İç Denetim Birim Başkanlığı kurulmuştur. Başkanlığımız 10 iç denetçi ile faaliyetlerini sürdürmektedir.

2009 yılı İç Denetim Programı ile 2009-2010-2011 yıllarına ait İç Denetim Planı hazırlanarak, taslak haline getirilen 2009 yılı İç Denetim Programı ile 2009-2010-2011 yıllarına ait İç Denetim Planı Rektörlük Makamının görüşüne sunulmuştur.

İç Denetim Birim Başkanlığının 8.01.2009 tarihli yazısı ile Rektörlük Makamının onayına sunulan 2009 yılı İç Denetim Programı ile 2009-2010-2011 yıllarına ait İç Denetim Planı Rektörlük Makamınca 08.01.2009 tarihinde onaylanmıştır.

I.Dönem Denetim Faaliyetleri

İç Denetim Birim Başkanlığının Rektörlük Makamınca 08.01.2009 tarihinde onaylanan 2009 yılı İç Denetim Programı gereği I.dönemde 09.02.2009 -29.05.2009 tarihlerinde;

- **Döner Sermaye Katkı Payı Ödenmesi İşlem Sürecinde**(Tıp Fakültesi Uygulama ve Araştırma Merkezi-uygunluk denetimi)(2008)
- **Katkı Payı Tahsili, takibi ve iade sürecinde**(Öğrenci İşleri Daire Başkanlığı-sistem denetimi)(2008)
- **Maaş ve Ücretlerin Ödeme Sürecinde** (Strateji Geliştirme Daire Başkanlığı-uygunluk denetimi)(2008)

İç denetim gerçekleştirilmiştir.

Döner Sermaye Katkı Payı Ödenmesi İşlem Süreci:

Döner Sermaye İşletme Müdürlüğü Tıp Fakültesi ve Sağlık Araştırma ve Uygulama Merkezi'nde akademik ve idari kadrolarda görev yapmakta olan personele, 2008 takvim yılı içerisinde ödenmiş olan katkı payının hesaplanması ile ödenmesi işlemleri "Gider Süreçleri"nin uygunluk denetimi 03.03.2009 – 01.05.2009 tarihleri arasında gerçekleştirilmiştir. Denetim sonucunda 18 adet bulgu tespit edilmiştir.

Katkı Payı Tahsili, Takibi ve İade Süreci

Gazi Üniversitesi Öğrenci İşleri Dairesi Başkanlığının cari hizmet maliyetlerine öğrenci katkısı olarak alınan öğrenci katkı payı tahsili, takibi ve iade süreçlerinin sistem denetimi 09.02.2009 – 25.05.2009 tarihleri arasında gerçekleştirilmiştir. Denetim sonucunda 7 adet bulgu tespit edilmiştir.

Maaş ve Ücretlerin Ödeme Süreci:

Gazi Üniversitesi Strateji Geliştirme Dairesi Başkanlığının 2008 yılı "Maaş ve Ücretlerin Ödenme Süreci"; 09.02.2009 – 11.05.2009 tarihleri arasında denetlenmiştir. Denetim sonucunda 4 adet bulgu tespit edilmiştir.

II.Dönem Denetim Faaliyetleri

2009 yılında İç Denetim Birim Başkanlığında yeni 3 iç denetçinin işe başlaması ve İç Denetim Koordinasyon Kurulu'nun yapacağı pilot iç denetimlerden birinin 31.12.2009 tarihini geçmeyecek şekilde Üniversitemiz Kütüphane Dokümantasyon İşlemlerinde yapılacak olması nedeniyle (tarih belli olmadığı için program dışı denetim kapsamında yer almıştır) 14.09.2009 tarihinde başlaması öngörülen 2009 yılı İç Denetim Programının iptal edilerek revize edilmiş denetim programı 31.08.2009 tarihinde Rektörlük Makamınca onaylanmıştır. Revize edilen denetim programı gereği;

-Doğrudan Temin Yöntemiyle İhale İşlem Süreci (2008-2009 yılı) (Yapı İşleri ve Teknik Daire Başkanlığı)

-Mal ve Hizmet Satın alma Süreci(2008 yılı) (İdari Mali İşler Daire Başkanlığı)

GAZİ ÜNİVERSİTESİ
2009 YILI FAALİYET RAPORU

- **Kurum Alacaklarının Takip ve Tahsil Süreci** (2008) (Strateji Geliştirme Daire Başkanlığı)
- **Ek Ders Ücretleri Ödeme Süreci**(2009 yılı)(Eğitim,Teknik Eğitim Fakültesi, Eğitim Bilimler Enstitüsü) (Strateji Geliştirme Daire Başkanlığı)
- **Mutfak ve Yemekhanelerin Gider ve Gelir Süreçleri**(2008 yılı)
- **Yasal Yükümlülükleri Yerine Getirme Süreci** (2008-2009 yılı) (Strateji Geliştirme Daire Başkanlığı)
- **Ön Mali Kontrol Süreci**(Strateji Geliştirme Daire Başkanlığı)
- **Taşınır Mal Kayıt ve Kontrol Süreçlerinde** (İdari Mali İşler Daire Başkanlığı) Sistem denetimi gerçekleştirilmiştir.

Program dışı denetim kapsamında yer alan Kütüphane Dokümantasyon İşlemlerinde sistem denetimi 19 Ekim 2009 tarihinden itibaren yapılmış olması nedeniyle denetimde yer alan iç denetçilerin başlamış olan işleri 2010 yılı denetim programına alınmıştır.

Doğrudan Temin Yöntemiyle İhale İşlem Süreci:

Gazi Üniversitesi Yapı İşleri ve Teknik Daire Başkanlığı'nın Doğrudan Temin Yöntemiyle İhale İşlem Süreçlerinde 2008-2009 sistem denetimi 14.09.2008-14.12.2008 tarihleri arasında gerçekleştirilmiştir. Denetim sonucunda 8 adet bulgu tespit edilmiştir.

Mal ve Hizmet Satın alma Süreci:

Üniversitemiz İdari ve Mali İşler Dairesi Başkanlığı'nca 2008 yılı içinde gerçekleştirilen satın alma (Mal ve Hizmet Alımları) faaliyetlerine yönelik işlemlerin mevzuata uygunluğu, süreçlere ilişkin oluşturulan iç kontrollerin etkinliği ve yeterliliğinin değerlendirilmesini konu alan "Satın Alma (Mal ve Hizmet Alımı) Süreçleri Sistem Denetimi" 14.09.2009 – 16.11.2009 tarihleri arasında gerçekleştirilmiştir. Denetim sonucunda toplam 7 adet bulgu tespit edilmiştir.

Mutfak ve Yemekhanelerin Gider ve Gelir Süreçleri:

Gazi Üniversitesi Sağlık, Kültür Ve Spor Dairesi Başkanlığına Bağlı Mutfak ve Yemekhaneleri 2008 yılı gelir ve gider sürecinde sistem denetimi kapsamında 14.09.2009–11.12.2009 tarihleri arasında denetlenmiştir. Denetimi sonucunda 11 adet denetim bulgusu tespit edilmiştir.

Kütüphane Dokümantasyon İşlem Süreçleri:

Gazi Üniversitesi Rektörlüğünün 02.10.2009 tarih ve B.30.2.GÜN.0.64.00.00/147 sayılı onayı gereğince, Maliye Bakanlığı İç Denetim Koordinasyon Kuruluna Dünya Bankasınca sağlanan hibe projesi kapsamında PricewaterhouseCoopers (Başaran Nas Bağımsız Denetim ve SMMM A.Ş.) danışmanlığında Gazi Üniversitesi Kütüphane ve Dokümantasyon Daire Başkanlığının (“Kütüphane”) işlemlerinin sistem denetimi, 2009 yılı itibariyle 19.10.2009 – 20.11.2009 tarihleri arasında gerçekleştirilmiştir.

Denetimimiz sırasında toplamda 12 adet bulgu belirlenmiş bulgular yüksek riskli, iyileştirme önerisi niteliği taşıyan veya etkisi bu bulgulara kıyasla daha düşük olarak belirlenen orta veya düşük riskli olarak gruplandırılmıştır.

3.2.1.4.3.7. Yapı İşleri Dairesi Başkanlığı

2009 YILI TEMMUZ-ARALIK DÖNEMİNDE YAPILAN VE SONUÇLANAN İHALELER

- Gazi Üniversitesi Gölbaşı yerleşkesi kaldırım ve çevre düzenleme güvenlik binası dış kaplama işi yapılmış ve 165.388,91 TL harcanmıştır.
- Gazi Üniversitesi Tıp Fakültesi Araştırma ve Uygulama Hastanesi Göğüs Cerrahi Acil kanalizasyon onarım inşaat işi yapılmış ve 4.009.516,81 TL harcanmıştır.
- Gazi Üniversitesi Uzaktan Eğitim Meslek Yüksek Okulu tadilat onarım işi yapılmış ve 127.056,03 TL harcanmıştır.
- Gazi Üniversitesi Sağlık Bilimleri Yüksek Okulu tesisat tadilat onarım işi yapılmış ve 151.028,44 TL harcanmıştır.
- Gazi Üniversitesi Fen Edebiyat Fakültesi Dekanlık binası onarım işi yapılmış ve 35.166,28 TL harcanmıştır.
- Gazi Üniversitesi MEDİKO sosyal binası yemekhane onarım bina tadilatı işi yapılmış 365.981,60 TL harcanmıştır.
- Gazi Üniversitesi Çubuk yerleşkesi doğalgaz altyapı yapım işi yapılmış ve 163.616,63 TL harcanmıştır.
- Gazi Üniversitesi Gölbaşı hizmet binaları doğalgaz dönüşüm ve kalorifer tesisat onarım işi yapılmış ve 58.358,72 TL harcanmıştır.

GAZİ ÜNİVERSİTESİ
2009 YILI FAALİYET RAPORU

- Gazi Üniversitesi Eğitim Fakültesi çevre aydınlatma işi yapılmış ve 124.775,16 TL harcanmıştır.
- Gazi Üniversitesi Çubuk yerleşkesi arşiv tadilat ve onarımı yapılmış ve 127.316,32 TL harcanmıştır.
- Gazi Üniversitesi İletişim Fakültesi derslik büro düzenleme işi yapılmış ve 182.222,47 TL harcanmıştır.
- Gazi Üniversitesi Gölbaşı merkezi ısıtma sistemi tadilat işi yapılmış ve 183.725,98 TL harcanmıştır.
- Gazi Üniversitesi 1250 KW'lık trafo yapım işi yapılmış ve 78.195,13 TL harcanmıştır.
- Gazi Üniversitesi merkez yerleşke ek bina onarımı ve çevre düzenleme işi yapılmış ve 136.072,72 TL harcanmıştır.
- Gazi Üniversitesi Akyurt Meslek Yüksek Okulu ve Fen Edebiyat Fakültesi Laboratuvarı bloğu tadilat ve onarım işi yapılmış ve 898.379,09 TL harcanmıştır.
- Gazi Üniversitesi Ticaret Turizm Fakültesi dış cephe boya tadilat ve onarımı işi yapılmış ve 87.444,63 TL harcanmıştır.
- Gazi Üniversitesi İktisadi İdari Bilimler Fakültesi Dekanlık binası, B binası Sağlık Bilimleri Fakültesi Anakara Meslek Yüksek Okulu tadilat işi yapılmış ve 125.001,84 TL harcanmıştır.
- Gazi Üniversitesi Gazi Eğitim Fakültesi (F blok) tadilat ve yenileme işi yapılmış ve 754.682,09 TL harcanmıştır.

GAZİ ÜNİVERSİTESİ
2009 YILI FAALİYET RAPORU

- Gazi Üniversitesi Gölbaşı yerleşkesi idari bina ve bodrum zemin kat onarım işi yapılmış ve 179.892,07 TL harcanmıştır.
- Gazi Üniversitesi Çubuk hizmet binaları tadilat ve onarım işi yapılmış ve 280.208,94 TL harcanmıştır.
- Gazi Üniversitesi Fen Edebiyat Fakültesi ek derslik bloğu ve çevre düzenleme işi yapılmış ve 165.118,51 TL harcanmıştır.
- Gazi Üniversitesi Çubuk yerleşkesi kazan daireleri doğalgaz dönüşüm işi yapılmış ve 169.339,23 TL harcanmıştır.
- Gazi Üniversitesi merkez yerleşke çevre duvarı yapımı Kültür Merkezi çevre düzenleme işi yapılmış ve 143.880,96 TL harcanmıştır.
- Gazi Üniversitesi merkez yerleşke network altyapı yapım işi yapılmış ve 153.352,36 TL harcanmıştır.
- Gazi Üniversitesi Çubuk yerleşkesi atölyeler doğalgaz tesisatı yapım işi yapılmış ve 163.407,95 TL harcanmıştır.
- Gazi Üniversitesi Fen Edebiyat Fakültesi A blok tesisat ve B blok binası onarım işi yapılmış ve 155.487,87 TL harcanmıştır.
- Gazi Üniversitesi iç kapılar ve merdivenler tırabzanlar yapım işi yapılmış ve 150.802,51 TL harcanmıştır.

3.2.1.4.4. Araştırma ve Uygulama Merkezleri Faaliyetleri

3.2.1.4.4.1. Biyomedikal Kalibrasyon Ve Araştırma Merkezi

1. Faaliyet Alanları ve Bulunduğu Etkinlikler

a) Faaliyet Alanları:

- i) Tıp fakültesinde mevcut anabilim ve bilim dallarıyla üniversitenin ilgili diğer bölümleri arasında koordinasyon ve işbirliği sağlayarak biyomedikal konusunda uygulama ve araştırmaların yapılacağı bir ortam temin etmek.
- ii) Biyomedikal konusunda danışmanlık ve eğitim hizmeti vermek.
- iii) Biyomedikal cihaz tasarımları yapmak.
- iv) Program ve projeler geliştirmek.
- v) Biyomedikal kalibrasyon konusunda eğitim hizmeti vermek.
- vi) Gazi Üniversitesi bünyesinde kalibrasyon laboratuvarı kurmak ve kalibrasyon hizmeti vermek.
- vii) Hizmet içi eğitim programları ve seminerler düzenlemek. Ulusal ve uluslar arası seminer, sempozyum, kongre ve konferanslar düzenlemek.

b) Bulunduğu Etkinlikler

- i) Tıp fakültesinde KBB A.D. ile yapılan araştırmalar:
 1. Koklear implant'te yeni sinyal işleme stratejileri
 2. Yapay işitme sistemlerinde ses işleme stratejilerinin geliştirilmesi
 3. Konuşmanın tekrarlamalı sinüs modeli ile gürültüden arındırılması
 4. Gürültülü ortamda koklear implant performansını artıracak bir kodlama sistemi geliştirilmesi
- ii) Tıp Fakültesinde Radyodiagnostik ve Radyoloji A.D ile yapılan araştırmalar:
 1. Mamogramlarda mikrokalsifikasyonların tespiti (Doktora Tezi)
- iii) Tıp Fakültesi Kadın Hastalıkları ve Doğum A.D ve Tıbbi Biyokimya A.D ile yapılan araştırmalar:

GAZİ ÜNİVERSİTESİ
2009 YILI FAALİYET RAPORU

1. Ultrasonun dokuda oluşturduğu zararlı etkiler (Doktora Tezi)
- iv) Tıp fakültesinde Göz Hastalıkları A.D. ile yapılan araştırmalar:
 1. Yapay Görme Sistemlerinde Epiretinal İmplantlara Yönelik Görüntü İşleme ve Sinirsel Uyartım Modelinin Geliştirilmesi (Doktora Tezi)
- v) Biyomedikal cihaz tasarımları yapmak:
 1. Gazi Üniversitesi Bilimsel Araştırma Projesi: 06 2003/59 “Hastanın Medikal Ölçüm Bilgilerini İnternet Üzerinden Yollayan Taşınabilir Ölçüm Cihazı Tasarımı ve Uygulaması” (Eylül 2006’da tamamlandı).
 2. Gazi Üniversitesi Bilimsel Araştırma Projesi: 06 2008/42 – Gelişmiş bir ABR Ölçüm Sistemi (devam etmektedir).
- vi) Gazi Üniversitesi bünyesinde Kalibrasyon laboratuvarı kurmak ve kalibrasyon hizmeti vermek:

Bu çerçevede BİYOKAM bünyesinde 2003 yılı başından itibaren Biyomedikal Kalibrasyon laboratuvarı kurulmasına başlanmış ve bu laboratuvarın 2003 yılı ikinci yarısından itibaren kısmen hizmet vermesi sağlanmıştır. 2004, 2005, 2006 ve 2007 yıllarında alınan kalibratörlerle laboratuvar her türlü tıbbi cihazın kalibrasyonunu %85 düzeyinde yapabilir hale gelmiştir. 2003 yılından itibaren Gazi Üniversitesi Hastanesi’ne Kalibrasyon hizmeti veren merkezin bu yöndeki faaliyet raporları Ek C’dedir.

MERKEZİN SAHİP OLDUĞU ALET ve DONANIMLAR

S.No	CİHAZIN ADI	CİHAZIN MARKASI
1	Defibrilatör Test Cihazı	FLUKE QED 6
2	Elektrokoter Test Cihazı	FLUKE RF 303
3	Hasta Simülatörü	FLUKE MPS 450
4	Hasta Simülatörü	FLUKE MPS 450
5	Parametre Test Cihazı	Metron QA-PT
6	O2 Konsantratörü	DALE 50 O2 KONS.
7	Takometre	DALE 30 Dijital Takometre
8	Fototerapi radyometre	DALE 40 Fototerapi Radyometre
9	kV metre	Gammex kVm RMI 245
10	mAs metre	mAs nuclear Associate
11	Parametre Test Cihazı	Metron QA-PT
12	Gaz Akışı Test Cihazı	FLUKE VT Plus
13	NIBP simülatör	FLUKE BP PUMP 2
14	İnfizyon Pompası Test Cihazı	FLUKE IDA 4 Plus
15	İnkübatör Test Cihazı	FLUKE Incu
16	Elektriksel Güvenlik Test Cihazı	FLUKE 601 PRO Series
17	Puls oksimetre Test Cihazı	FLUKE Index 2
18	(E2)	Kütle Seti
19	(F1)	Kütle Seti
20	(M1)	Kütle Seti
21	Pipet Kalibrasyon Sistemi	Sartorius CP225 D
22	Sıcaklık Kalibrasyon Sistemi	Ametek Jofra ASM-801 A
23	Sıcaklık Kalibrasyon Sistemi	Ametek Jofra ASM-801 B
24	Basınç Kalibratörü	Ametek Jofra APCCINDG
25	Sterilizasyon Kalibratör Cihazı	Ebro
26	Dijital Termometre	CHY 503 K/J
27	Dijital Termometre	CHY 503 K/J

GAZİ ÜNİVERSİTESİ
2009 YILI FAALİYET RAPORU

TOPLAM KALİBRASYON HİZMETİ

YIL	TOPLAM CİHAZ SAYISI
.....- 2003	501
2003 – 2004	1518
2004 – 2005	2446
2005 – 2006	3090
2006 – 2007	3180
2007 – 2008	3670
2008 – 2009	4206
2009 - 2010	3345

Genel Toplam: 21956

Not: 2009 – 2010 dönem kalibrasyon çalışmaları 01.09.2009 tarihi itibarıyla başlatılmıştır ve halen devam etmektedir.

2008 – 2009 YILINDA YAPILAN KALİBRASYON LİSTESİ

S.No	Cihaz Adı	Cihaz Sayısı
1	Hastabaşı Monitörü	286
2	Defibrillatör	56
3	EKG	36
4	Anestezi Cihazı	24
5	Respiratör	93
6	Koter	40
7	Puls Oximetre	44
8	Soğutucu	285
9	Hastabaşı Aspiratörü	785
10	Etüv	46
11	Santrifüj	66
12	Tansiyon Aleti	630
13	Ultrasound Watmetre	5
14	Terazi	174
15	Termometre	123
16	Flowmetre	895
17	Cerrahi Aspiratör	55
18	Fototerapi Ünitesi	10
19	Küvöz	25
20	Benmari	24
21	Otoklav	9
22	İnfüzyon Pompası	38
23	Manometre	39
24	Elektriksel Güvenlik Testi	418

Toplam Cihaz Sayısı: 4206

2009 – 2010 YILINDA YAPILAN KALİBRASYON LİSTESİ

S.No	Cihaz Adı	Cihaz Sayısı
1	Hastabaşı Monitörü	231
2	Defibrillatör	51
3	EKG	35
4	Respiratör	65
5	Koter	13
6	Puls Oximetre	40
7	Soğutucu	165
8	Hastabaşı Aspiratörü	679
9	Etüv	17
10	Santrifüj	20
11	Tansiyon Aleti	571
12	Ultrasound Watmetre	5
13	Terazi	162
14	Termometre	81
15	Flowmetre	792
16	Cerrahi Aspiratör	43
17	Fototerapi Ünitesi	10
18	Küvöz	25
19	Benmari	1
20	İnfüzyon Pompası	9
21	Elektriksel Güvenlik Testi	330

Toplam Cihaz Sayısı: 3345

NOT: 2009–2010 dönemi kalibrasyon faaliyeti halen devam etmekte olup, muhtemel ISO Denetim tarihi olan Mayıs 2010 tarihinde dönem sonlanmaktadır.

2009 - DÖNEMİNDE GERÇEKLEŞTİRİLEN BİLİMSEL FAALİYETLER

Uluslararası Yayınlar:

- İ.Karagöz, M.K.Kartal, “A new safety parameter for diagnostic ultrasound thermal bioeffects: Safe use time” Journal of the Acoustical Society of America, 2009, vol. 125, no. 6, s. 3601–3610.

Ulusal Tebliğler:

- Mustafa Özden, Nergis Karadoruk, İrfan Karagöz, "Yapay Görme Sistemleri için Zıtlık Bilgisine Dayalı Görüntü İşleme Yöntemi", 14.Ulusal Biyomedikal Mühendisliği Toplantısı,(Biyomut),20-24 Mayıs 2009, İzmir

- Hakan Gemici, İrfan Karagöz, Mustafa Özden, "X Işın Tüpü İçin Hassas Kalibratör Tasarımı ve Gerçeklenmesi", 14. Ulusal Biyomedikal Mühendisliği Toplantısı, (Biyomut), 20-24 Mayıs 2009, İzmir
- Pelin Kuş, İrfan Karagöz, "Mamogramlarda Piksel Yoğunluğu Tabanlı Doğru Meme Bölgesi Bölütleme", IEEE 17. Sinyal İşleme ve İletişim Uygulamaları Kurultayı, 9-11 Nisan 2009, Antalya

İştirak Edilen ve Tebliğ Sunulan Bilimsel Toplantılar:

- Elektrik-Elektronik Bilgisayar Biyomedikal Mühendislikleri Eğitimi 4. Ulusal Sempozyumu, 22-24 Ekim 2009, Osmangazi Üniversitesi, Eskişehir.
- III. Ulusal Tıbbi Cihazlar İmalat Kongresi ve Sergisi (TİSKON-2009), 6-7 Kasım 2009, Samsun, Türkiye.

3.2.1.4.4.2. Laboratuvar Hayvanları Yetiştirme ve Deneysel Araştırmalar Merkezi

Merkez Olarak Amaç;

- Tüm öğretim üyeleri ve özellikle genç araştırmacıları merkeze yönlendirilerek, araştırma projelerinin ve dolayısıyla uluslararası yayınların sayı ve kalitesini arttırmak.
- ARGE'yi en kısa zamanda faaliyete geçirerek merkezimizdeki üretimi ARGE ye taşımak ve merkezimizdeki araştırma faaliyetlerini artırmak için çalışma alanını genişletmek.
- ARGE üretiminde soyu belli, sertifikalı, transjenik hayvanlar üreterek bütün Türkiye ve hatta yurtdışına satış yapabilmek.
- Hücre Kültürü, kök hücre gibi faaliyetleri de bir an önce merkezimizde başlatmak.

- Tüm Cerrahi Bölümleri kurs düzenlemeleri için teşvik etmek.
- Şu anda araştırma ile ilgili alet, cihaz, kafes donanımı ve deney hayvanı açısından Türkiye'deki diğer Üniversitelerin Araştırma Merkezleri arasında ön sıradayız ve Veteriner Fakülteleri tarafından örnek gösterilmekteyiz. Bilimsel platformda çitayı daha yukarılara çıkarmak ve hayvan etiği açısından öncülük yapmak en önemli amacımızdır.

Faaliyet Alanı ve Bulunduğu Etkinlikler

Merkez Faaliyetleri;

- Vestern Blotting Tekniği yapılmak üzere merkezimize yeni alet getirilmiştir. Teknik Eğitim vermek amacıyla, Ankara Üniversitesi Veteriner Fakültesi Biyokimya AD. Öğretim Üyesi Prof. Dr. Hamdi UYSAL merkeze gelmiştir.
- T.C. Tarım ve Köyişleri Bakanlığı'na merkezin faaliyet raporları hazırlanıp, gerekli belgeler sunulmuştur.
- Mart ayında “Deney Hayvanları Uygulama ve Etik Kursu VI”nın yapılmasına karar verilmiş ve hazırlıkları başlatılmıştır. Gerekli Eğitimciler ve yerlere bilgi ve belgeler hazırlanıp işlemler başlatılmıştır.
- Üretim ünitesinde 2009 yılı içerisinde, 232 adet Balb-C Fare, 932 adet Wistar Albino Rat ve 327 adet Sqrage Dawley Rat üretimi yapılmıştır.
- Araştırmalar çerçevesinde, 849 adet Wistar Albino Rat, 109 adet Sqrage Dawley Rat, 126 adet Balb-C Fare ve 68 adet Yeni Zelanda Tavşan bilimsel çalışmalar için araştırmacılara verilmiştir.
- Şubat 2009 döneminde, PH 2001 PH METRE İÇİN Ph Probu alımı için ihale başlatılmıştır.

GAZİ ÜNİVERSİTESİ
2009 YILI FAALİYET RAPORU

- Mart 2009 döneminde, Hayvanların bakım, temizlik ve gıda ihtiyacı için yem ve talaş ihalesi başlatılmıştır.
- Merkezimiz Veteriner Hekimleri 09 – 18 Mart 2009 tarihleri arasında Gülhane Askeri Tıp Akademisi ve Kırıkkale Üniversitesi tarafından düzenlenen **“III. Bilimsel Araştırmalarda Deney Hayvanları Kursu”** na eğitmen olarak katılmışlardır.
- 23 Mart 01 Nisan 2009 tarihleri arasında Merkezimiz tarafından **“VI. Deney Hayvanları Uygulama ve Etik Kursu”** düzenlenmiş ve 127 katılımcıya sertifika verilmiştir.
- Mart 2009 döneminde T.C. Çevre ve Orman Bakanlığı Müfettişleri Merkezimizi teftiş etmiş ve eksiksiz olarak görülmüştür.
- “Deney Hayvanları Uygulama ve Etik Kursu VII” için ön çalışmalar başlatılmıştır.
- 13-17 Nisan 2009 tarihleri arasında, Gazi Üniversitesi Tıp Fakültesi Üroloji Anabilim Dalı tarafından düzenlenen **“Laparoskopik Cerrahi Kursu IV”** merkezde yapılmıştır.
- Nisan 2009 döneminde, Hayvanların bakım, temizlik ihtiyacı için kireç çözücü ihalesi başlatılmıştır.
- Mayıs 2009 döneminde T.C. Tarım ve Köyişleri Bakanlığı Müfettişleri Merkezimizi teftişe gelmiştir.
- GÜ Eczacılık Fakültesinde merkezimize bağlı olarak çalışan **“Deney Hayvanları Yetiştirme, Bakım ve Uygulama Laboratuvarı”** na MP 150 Kardiyovasküler Data Transfer Aletine bağlı olan Bilgisayar Sistemi, Hot Plate, Kardiyovasküler Veri Analizleme ve Kodlama Sistemi (Biopac Mp150),

Telemetrik Biyopotansiyel Kayıt Sistemi, Pletismometre ve Tail Flick aletleri gönderilmiştir.

- 21-29 Aralık 2009 tarihleri arasında merkezimiz tarafından “*Deney Hayvanları Uygulama ve Etik Kursu VII*” yapılmıştır.

3.2.1.4.4.3. Çocuk Gelişimi Araştırma ve Uygulama Merkezi

AMAÇ: Kamu ve özel sektör kuruluşlarının aile eğitimi, çocuk gelişimi ve eğitimi, okulöncesi eğitimi ve özel eğitim vb. alanlarda hizmetiçi eğitim taleplerini karşılamak, bu amaçla kurs seminer ve benzeri kısa ve uzun süreli eğitim programları açmak, bu kuruluşların problemlerine çözüm yolları aramak, projeler hazırlamak ve gerçekleştirmek, eğitim faaliyetlerinin araştırılması geliştirilmesi ve koordinasyonunu sağlamak.

Uzaktan eğitim çalışmaları için Internet, radyo, televizyon programları, video kaset ve CD hazırlamak, yayınlar yapmak,

Merkezin çalışma alanına giren konularda ulusal ve uluslararası bilimsel toplantılar düzenlemek, yurt içi - yurt dışı bilim, araştırma, inceleme kurumları, eğitim kurumları, özel/kamu kuruluşları, eğitim kurumları, vakıf ve derneklerle işbirliği yapmak, bilimsel bilgi alışverişinde bulunmak ve hizmet değişimi sağlamak.

Merkezin çalışma alanları ile ilgili olarak eğitim danışmanlığı, program geliştirme, gelişim izleme ve değerlendirme, eğitim kurumları için çocuk yayımları ve eğitim materyali geliştirme hizmetleri sunmak.

3.2.1.4.4.4. Deprem Mühendisliği Araştırma merkezi

Merkezin Amacı ve Ana Faaliyet Alanları

Merkezimizin amaçları şunlardır;

- a) Depremlerin nedenleri, oluşumu, mühendislik yapıları ve insanlar üzerindeki etkileri ve deprem zararlarının azaltılması konularında, temel ve uygulamalı araştırmalar yapmak, teşvik ve koordine etmek, danışmanlık hizmeti vermek, bilimsel toplantı, kurs ve seminerler düzenlemek,

GAZİ ÜNİVERSİTESİ
2009 YILI FAALİYET RAPORU

- b) Yurtiçi ve yurtdışındaki benzer merkezlerle iletişim kurmak, işbirliği yapmak, lisansüstü eğitimde kurs ve programlar geliştirilmesine yardımcı olmak, bilgi birikimi sağlamak ve yaymak

Merkezimizin ana faaliyet alanları şunlardır;

- a) Türkiye'deki deprem mühendisliği uzmanlık alanlarının geliştirilmesi ve yaygınlaştırılması için çalışmalar yapmak,
- b) Deprem öncesi alınacak önlemler konusunda halkı bilinçlendirmek ve bu konuda bilinçli bir toplum yaratmak amacıyla eğitici broşür, poster, CD gibi eğitim materyalleri hazırlamak, en çok riske maruz kesim olan onaltı yaş altı çocukların korunması amacıyla okullarda eğitim faaliyetleri yürütmek, eğitici halk toplantıları ve yerel yönetimlerin katılacağı seminerler düzenlemek
- c) Deprem sonrasında yapılacak acil yardım ve kurtarma çalışmalarının planlanmasına ve yürütülmesine yönelik çalışmalar yapmak,
- ç) İlgili bakanlıklar, meslek odaları, kamu kurum ve kuruluşları ve özel sektör kuruluşları ile ortak faaliyetler düzenlemek, düzenlenmiş faaliyetlere katılmak, destek vermek ve ilgililere bilimsel görüş bildirmek,
- d) Depreme karşı yetersiz yapıların deprem öncesinde güçlendirilmesi ve deprem sonrasında rehabilitasyonu konularında uygulama, teknoloji geliştirme ve araştırma faaliyetleri düzenlemek, danışmanlık hizmetleri vermek, tasarım ve kontrol çalışmalarını yürütmek,
- e) Depremle ilgili mevzuat çalışmalarına katkı sağlamak,
- f) Deprem riskinin yüksek olduğu bölgelerin belirlenerek, gerekli önlemlerin alınması ile acil yardım ve kurtarma faaliyetlerinin planlama ve yürütülmesine yönelik çalışmalar yapmak,

g) Deprem mühendisliği alanında elde edilen bilgi ve teknolojinin, ulusal ve uluslararası bilimsel toplantı, araştırma, inceleme, kurs, seminer, konferans, kongre, eğitim ve öğretim programları düzenleyerek paylaşımını sağlamak.

1- Zarar Azaltma Stratejik Planları

5302 sayılı “İl Özel İdaresi Kanunu” nun 69. maddesi ve 5393 sayılı “Belediye Kanunu” nun 53. maddesi il özel idareleri ve belediyelere doğal afetlerden korunmak veya bunların zararlarını azaltmak için Zarar azaltma ve Müdahale planları yapma, halk eğitimi faaliyetlerini yürütme, gerekli ekipman ve donanımları hazırlama gibi görevleri, aynı ifadelerle vermiştir. İl Özel İdareleri, il ölçeğinde afet tehlikesi ve riskini belirleyecek, il için afet senaryoları oluşturacak; imkan ve kaynakları doğrultusunda il için zarar azaltma stratejik planı hazırlayacaktır.

Merkezimiz İl Özel İdareleri, Büyükşehir Belediyeleri ve diğer Belediyeler tarafından hazırlanması zorunlu olan zarar azaltma strateji planlarının hazırlanması için danışmanlık hizmeti yapmaktadır.

2- Online Afet Yönetimi Eğitimi

Dünya Bankası Enstitüsü, Orta Doğu Teknik Üniversitesi ve Gazi Üniversitesince organize edilen ve hazırlık ve kurs dökümanlarının hazırlanması çalışmalarının yaklaşık bir yıl sürdüğü Kapsamlı Doğal Afet Risk Yönetimi On-line kursu, 22 Ekim – 5 Kasım 2007 tarihleri arasında yapılmıştır. Kursa katılım internet üzerinden on-line ve ücretsiz olmuştur. Kursa başta kamu ve yerel yönetim personeli olmak üzere, karar vericiler, danışmanlar, sivil toplum kuruluşları, eğitim kurumları, öğrenciler, afet sağlık birimleri ve afet risk yönetimi ile ilgili çalışma yapan yaklaşık 200 kişi katılmıştır. Kursa katılanlara Kurs dökümanlarını içeren bir CD ve kurs süresince verilen ödevleri ve bitirme projesini hazırlayarak kursu başarıyla bitirenlere sertifikaları verilmiştir. Kursta DEPAR uzmanlarından Bülent ÖZMEN eğitmen olarak görev almıştır.

3- İnternet Üzerinden Uzaktan Doğal Afet Risk Yönetimi Eğitimi

İnternet Üzerinden Uzaktan ‘Doğal Afet Risk Yönetimi Eğitimi’ Programının amacı doğal afetlere sıkça maruz kalan ülkemizde toplumun her kesimi, kamu ve özel kurum çalışanları, STK’lar, öğrenciler gibi akla gelen herkese ‘Doğal Afet’ kavramını anlatmak ve bu eğitim programı ile doğal afet yönetimiyle ilgili konularda yetkinlik kazandırmaktır. Eğitim programı her biri 6’şar haftadan oluşan toplam 5 modüldür. Modüller arasında 2 haftalık ara verilmesi uygundur. Ara haftaları da dahil ederek toplam 38 haftalık bir süreç izlenecektir. Eğitim tamamen internete dayalıdır. 2008 yılı güz dönemi itibarıyla Moodle adı verilen uzaktan eğitim sistemi üzerinden modüller sunulacaktır. Kapsamlı Doğal Afet Risk Yönetimi On-line kursunun ilk modülü olan Kapsamlı Doğal Afet Risk Yönetimi modülü 17 Kasım – 26 Aralık 2008 tarihleri arasında yapılmaktadır. Kurs Orta Doğu Teknik Üniversitesi Afet Yönetim Merkezi, Gazi Üniversitesi Deprem Araştırma ve Uygulama Merkezi ve İstanbul Teknik Üniversitesi ile birlikte yürütülmektedir.

4 - Ankara Yöresi Zayıf ve Kuvvetli Yer Hareketi Kayıt Ağının (ANKARA-NET) Genişletilmesi

Halen merkezimiz tarafından işletilmekte olan sisteme 4 zayıf hareketi ölçen, 6 tanede kuvvetli yer hareketini ölçen istasyonu ilave edilecektir.

5- Türkiye’nin Deprem Gerçeği Paneli

Türkiye’nin deprem açısından durumunu ortaya koymak, yapılması gereken çalışmalar ve çözüm önerilerini tartışmak amacıyla; Gazi Üniversitesi Deprem Araştırma ve Uygulama Merkezi (DEPAR) tarafından 11 Aralık 2009 tarihinde, Gazi Üniversitesi Mühendislik Mimarlık Fakültesi Akademi Salonunda Saat:14:00’de “**Türkiye’nin Deprem Gerçeği**” paneli düzenlenmiştir. Panelimize üniversitelerden, kamu kurum ve kuruluşlarından, belediyelerden ve toplumun değişik kesimlerinden yoğun bir katılım olmuştur.

6- Türkiye'nin Deprem Gerçeği Paneli Kitabı

Türkiye'nin Deprem Gerçeği Panelinde yapılmış olan konuşmalar ve sunuları bir araya getirerek birbirinden değerli konukların Türkiye'nin Deprem Gerçeği üzerine yapmış oldukları görüş ve önerileri kalıcı hale getirmek ve daha fazla insanın yararlanmasını sağlamak amacıyla Merkez Müdürümüz Prof. Dr. Hüsnü CAN ve merkezimiz uzmanlarından Bülent ÖZMEN in editörlüğünde Türkiye'nin Deprem Gerçeği Paneli Kitabı hazırlanarak Ocak 2010 tarihinde yayınlanmıştır. Kitap ayrıca pdf formatında merkezimizin web sayfasına konulmuştur.

3.2.1.4.4.5. Türkçe Öğrenim Araştırma Ve Uygulama Merkezi

Merkezimiz Türkiye Türkçesinin, dünyada geçerli, Türk devlet ve toplulukları arasında ise “Ortak İletişim Dili” hâline getirilmesi için bilimsel çalışmalarda bulunmak, yayınlar yapmak ve hedef kitleye dönük örgün ve yaygın öğretim hizmetlerini gerçekleştirmek amacıyla çalışmalar yürütmüştür. Gazi Üniversitesi, TÖMER amaç ve faaliyet alanıyla ilgili hizmetlerde genel bütçeden her hangi bir kaynak talep etmediği gibi yaptığı üstün nitelikli yayınlar ve gerçekleştirdiği öğretim hizmetiyle üniversitemiz döner sermayesine kaynak yaratmıştır. Merkezimiz iyi yetişmiş öğretim elemanları ve materyalleriyle disiplinli ve metodik eğitim-öğretim hizmetleri sayesinde Türkçenin öğretimi konusunda ÖSYM’de ülkemizdeki dört TÖMER arasında başarı sıralamasında dokuz yıldan bu yana birinci olarak haklı bir itibar kazanmıştır.

Büyük Öğrenci Projesi çerçevesinde Türk Cumhuriyetleri ve Akraba Topluluklardan gelen devlet burslusu öğrencilere; ikili anlaşmalarla ülkemizde bulunan burslu öğrencilere; Türk ve Akraba Topluluklara mensup özel öğrencilere; Türkiye’de öğrenim görmek isteyen Avrupa, Asya ve Afrika ülkeleri ile Ortadoğulu öğrenciler ve ticaret-sanayi ile diplomatik misyonda görevli olan yabancılara Türkiye Türkçesi öğretmek için kurslar düzenlemek.

Gazi Üniversitesi TÖMER, bu faaliyet döneminde 25 ayrı ülkeden gelen 293 öğrenciye Türkçe kursu düzenlemiştir. Temel, orta ve ileri düzeyde 17 ayrı sınıfta 32

GAZİ ÜNİVERSİTESİ
2009 YILI FAALİYET RAPORU

öğretim elemanı ile gerçekleştirilen kurslarda temel düzeyden başlayanlara en az 950, orta düzeyden başlayanlara ise en az 600 saat süreli kurslar düzenlenmiştir. Bu kurslarda her sınıfa dört farklı öğretim elemanı tarafından ders verilmiştir. Her yıl olduğu gibi bu faaliyet döneminde de öğrencilerimizi TCS ve YÖS’e hazırlamak için Matematik ve Genel Yetenek alanında şubat, mart ve nisan aylarında hafta sonu kursları düzenlenmiştir. Ayrıca, bu dönem içerisinde talep sahiplerinin kabul belgesi (acceptance) ihtiyaçlarını karşılamış, “Türkçe Seviye Tespit Sınavı” yapmış, kitap ve CD satışlarına da devam etmiştir.

Birim tarafından 2009 yılında görev alanına giren faaliyetler dışında yapmış olduğu çalışmalar ve yukarıda tanımlanamayan faaliyetler bu bölümde yer alacaktır.

Gazi Üniversitesi TÖMER, bu faaliyet döneminde:

- a)- MEB Eğitim Teknolojileri Genel Müdürlüğü için “Dil Öğrenme Yeteneği” alanına yönelik 50 tane soru hazırlama,
- b)- Avrupa Birliği (AB) Campus Europae Projesi kapsamında “Hook Up” adlı dil modüllerinin Türkçe kısmının hazırlanması ve yürütülmesi,
- c)- Aynı anda on öğrencinin faydalanabileceği internet salonunun hizmete açılması, d)- TÖMER öğrenci kantininin hizmete açılması,
- e)- Hizmet binamızın bahçesinde çevre düzenleme çalışması projelerini gerçekleştirmiştir.

FAALİYET TÜRÜ	SAYISI
Sempozyum ve Kongre	-
Konferans	2
Panel	-
Seminer	-
Açık Oturum	-
Söyleşi	-
Tiyatro	-
Konser	-
Sergi	-
Turnuva	2
Teknik Gezi	-
Eğitim Semineri	2
Kültür Gezisi	1

3.2.1.4.4.6. Atatürk İlkeleri ve İnkılap Tarihi Araştırma ve Uygulama Merkezi

Merkezin Faaliyet Alanları:

- a) Seminerler, paneller, konferanslar, Sempozyumlar ve bilimsel toplantılar düzenlemek,
- b) Bu faaliyetlerin basılıp daha geniş kitlelere ulaşmasını sağlamak,
- c) Kitap ve makale türünde süreli yayınlar çıkarmak,
- d) Bir ihtisas kütüphanesi oluşturmak,
- e) Gazi Üniversitesi bünyesinde verilen Atatürk İlkeleri ve İnkılâp Tarihi derslerinin en etkili ve en verimli şekilde işlenmesini sağlamak,
- f) Atatürk İlkeleri ve İnkılâp Tarihi derslerini veren okutman ve diğer öğretim elemanlarının kendilerini ilmi bakımdan gelişmesine imkân sağlamaktır. Bu konuda kendilerine teşvik ve destek vermektir. Ararlarındaki bilgi alış verişini ve koordinasyonunu sağlamak.
- g) Verilecek derslerin müfredatlarını belirleme ve ihtiyaca göre geliştirmek üzere toplantılar yapmak.
- h) Yurtiçi ve yurt dışındaki Üniversitelerin İnkılâp Tarihi Enstitüleri ile veya Atatürk Araştırma merkezleri ile irtibat sağlamak ve ortak projeler geliştirmek.
- i) Özellikle yurt dışında kurulan Atatürk merkezlerine destek olmak, bilgi alışverişinde bulunmak.
- j) Atatürk' ün adını, İlke ve İnkılâplarını yurt dışında da duyurmak ve tanıtmaktır.

3.2.1.4.4.7. Görme Öğrenme Yetersizliği Olan Çocukları Araştırma ve Uygulama Merkezi

Faaliyet alanı ve bulunduğu etkinlikler:

Program ve projeler geliştirmek.

Öğretmen, yönetici ve ailelere danışmanlık hizmeti vermek.

GAZİ ÜNİVERSİTESİ
2009 YILI FAALİYET RAPORU

Eğitim ve öğretim faaliyetlerinde bulunmak ve bu şekilde nitelikli insan gücü yetiştirilmesine yardımcı olmak.

Milli Eğitim Bakanlığı ve ilgili birimlerle işbirliği yaparak, hizmet içi eğitim programları ve seminerler düzenlemek.

Ulusal ve uluslar arası kongre ve konferanslar düzenlemek.

Öğretmen ve ailelerin gereksinimlerini karşılayacak her türlü yayın faaliyetlerinde bulunmak.

Öncelikle görme engelli ve diğer yetersizlik alanlarında olan çocuklar ile üstün zekalı çocukların performans düzeyini belirlemek, eğitsel tanılama yapmak, "Bireyselleştirilmiş Eğitim Programları" (BEP) hazırlamak ve uygulamak.

Bunun yanı sıra ülke genelinde bulunan tüm görme engelliler okullarında kullanılmak üzere öğretim materyalleri hazırlar.

Bilimsel araştırmalar yapar ve yapılan araştırmalara destek verir.

İlgili diğer kurum ve kuruluşlarla işbirliğinde bulunur.

Yurt içinde ve dışında görme ve öğrenme engelli çocuklar ve üstün zekalı çocuklarla ilgili olarak yapılan; bilimsel araştırma, inceleme, kurs, seminer, konferans, kongre, eğitim ve öğretim programlarına katılır, destekler ve ulusal ve uluslararası düzeyde kurs, seminer, konferans, kongre, eğitim ve öğretim programları düzenler.

3.2.1.4.4.8. Sürekli Eğitim Uygulama ve Araştırma Merkezi

Kurumlara Sunulan Eğitim Hizmetleri

SAAT	PROGRAMIN ADI	TARİH
24 saat	Kamu İhale Mevzuatı Eğitimi (GENEL "Kamu ve Özel Kuruluşlarda Çalışan Per.")	09 – 11 Mayıs 2009

Kurumlara Sunulan Sınav Hizmetleri

2009 YILINDA YAPILAN SINAVLAR		
1 Oturum	Görevde Yükselme Sınavı (PTT Genel Müdürlüğü)	21 Haziran 2009
1 Oturum	Görevde Yükselme Sınavı (EUAŞ Genel Müdürlüğü)	24 Haziran 2009

GAZİ ÜNİVERSİTESİ
2009 YILI FAALİYET RAPORU

1 Oturum	Unvan Değişikliği Sınavı (EUAŞ Genel Müdürlüğü)	01 Temmuz 2009
1 Oturum	Vakıf Uzmanlığı Sınavı (Vakıflar Genel Müdürlüğü)	16 Ağustos 2009
1 Oturum	Görevde Yükselme ve Unvan Değişikliği Sınavı (Devlet Hava Meydan. İşlet. Müd.)	10 Eylül 2009
1 Oturum	Unvan Değişikliği Sınavı (Çevre ve Orman Bakanlığı Orman Genel Müdürlüğü)	09 Ekim 2009
1 Oturum	Müfettiş Yardımcılığı Sınavı (Vakıflar Genel Müdürlüğü)	10 Ekim 2009
2 Oturum	Marka – Patent Vekillikleri Sınavı (Türk Patent Enstitüsü)	14 Kasım 2009
1 Oturum	Görevde Yükselme Sınavı (Kültür ve Turizm Bakanlığı Personel Daire Başkanlığı)	15 Kasım 2009
1 Oturum	Görevde Yükselme ve Unvan Değişikliği Sınavı (Türkiye İstatistik Kurumu)	06 Aralık 2009

Diğer Hizmetler

2009 YILI YER VE GÖZETMEN KOORDİNATÖRLÜKLERİ		
2 Oturum	TUDEM YÖNLENDİRME SINAVLARI	17 Ocak 2009
2 Oturum	TUDEM YÖNLENDİRME SINAVLARI	16 Mayıs 2009
4 Oturum	Başbakanlık Sermaye Piyasası Kurulu “Meslek Personel Yardımcılığı Sınavı”	07 - 08 Kasım 2009
1 Oturum	SEGEM “Sigorta Acenteleri Teknik Personel Sınavı”	14 Kasım 2009
1 Oturum	Maliye Bakanlığı “Vergi Denetmenliği Sınavı”	21 Kasım 2009
1 Oturum	SEGEM “Sigorta Eksperliği Ön Eleme Sınavı”	06 Aralık 2009
3 Oturum	TURMOB-TESMER “SMMM Sınavı”	20 Aralık 2009

2009 YILI - SORU HAZIRLAMA KOORDİNATÖRLÜĞÜ
Milli Eğitim Bakanlığı Eğitim Teknolojileri Genel Müdürlüğü’ne Çeşitli Alanlarda Soru Hazırlandı
Adalet Bakanlığı Eğitim Dairesi Başkanlığı’na Unvan Değişikliği Sınavında Sorulmak üzere çeşitli alanlarda soru hazırlandı

2009 YILI - ÖĞRETİM ÜYELERİNCE veya GÜSKS İktisadi İşletmesi Tarafından ALINAN VE GAZİSEM İŞBİRLİĞİ İLE YÜRÜTÜLEN PROJELER		
Koordinatör Öğretim Üyesi	Eğitimin Verildiği Kurum	Eğitimin Konusu
Prof.Dr. İlhami ÇOLAK	TRT Genel Müdürlüğü	1 - Mikro Dalganın (MW) Ağır Petrol Üzerindeki Isı Etkisi 2 – Elektrik Devreleri Elektrik Tesisatı Kumanda Eğitimi

GAZİ ÜNİVERSİTESİ
2009 YILI FAALİYET RAPORU

Prof.Dr. Mithat ÜNER	Türkiye Kömür İşletmeleri	1- Çimento Sektörü Analizi 2- Maliyet Muhasebesi 3- Yönetim Muhasebesi
Prof.Dr.Cengiz TABLAMACIOĞLU	GENEL	Elektrik 1 Kw Üstü ve 1 Kw. Altı Tesisler SMM Yetki Belgesi Kursu
GÜSKS Daire Başkanlığı İktisadi İşletmesi	GENEL	Öğrencilere Yönelik Çeşitli Eğitim Programları ve Kursları

2009 yılı içerisinde Merkezimizce gerçekleştirilen hizmetler dört grupta toplanabilir.

* Kurumların kendi bünyesinde gerçekleştirdikleri Görevde Yükselme ve Unvan Değişikliği sınavları için soru temin etmek.

* Kurumların Merkezimiz bünyesinde gerçekleştirdikleri Görevde Yükselme ve Unvan Değişikliği sınavları için soruları temin etmek ve sınavları organize etmek.

* Kurumların Hizmet İçi Eğitimi veya Görevde Yükselme ve Unvan Değişikliği Sınavları öncesi eğitim programlarını oluşturmak, eğitici temin etmek ve programın sağlıklı bir şekilde yürütülmesini koordine etmek.

* Kişisel beceri, özellikle eğitim ve güncel konular çerçevesinde kurslar organize etmek ve talep olması durumunda bunların sağlıklı bir şekilde yürütülmesini sağlamak.

3.3. PERFORMANS SONUÇLARI

Bu bölümde yer alan tablo ve veriler, GÜADEK tarafından, Yükseköğretim Akademik Değerlendirme ve Kalite Geliştirme Komisyonu (YÖDEK) tarafından yayınlanan rehberine uygun olarak hazırlanan Gazi Üniversitesi 2009 Yılı Özdeğerlendirme Raporu'ndan alınmıştır.

GÜADEK anılan raporu hazırlarken, YÖDEK'nun belirlediği performans göstergelerini, Üniversitemizin yapısına uygun olarak düzenlemiş ve yeni performans göstergeleri eklemiştir. Performans göstergeleri belirlenirken Üniversitemizin Stratejik Planı'nı temel alınmıştır. Bu çerçevede 190 maddelik GÜADEK Performans Göstergeleri listesi hazırlanmıştır. GÜADEK, performans göstergelerini içeren verileri idari ve akademik birimlerden elde etmiştir. Birimlerden elde edilen veriler, GÜADEK Ofisinde işlenerek Gazi Üniversitesi 2009 Performans Göstergeleri tablosu hazırlanmıştır. GÜADEK Performans Göstergeleri, Üniversitemiz 2009–2013 Stratejik Planı'nda yer alan hedeflere ulaşıp ulaşılamadığının takip edilmesine ve gerekli düzenlemelerin yapılmasına yardımcı olacaktır. Bu çerçevede GÜADEK Performans Göstergeleri 2009 yılı verileriyle önceki yıllara ait veriler tablolar ve grafikler kullanılarak bu bölümde gösterilmiştir.

3.3.1. VİZYON BOYUTU 1

Stratejik Plan Vizyon Boyutu 1: Bilimsel saygınlığı ve yaratıcı faaliyetleri ile bilim, sanat ve spor alanında ulusal ve uluslararası düzeyde tanınmak.		
Hedef 1.2. Uluslararası indekslerde taranan dergilerde öğretim üyesi başına düşen yayın sayısını artırmak (1-2 yayın / yıl)		
Hedef 1.3. Etki faktörü yüksek olan dergilerde yayın sayısı artırmak (%5/yıl)		
Hedef 1.4. Yayınlarla yapılan atıf sayısına önem vermek. (10-12-14 atıf/kişi)		
PG 45. Öğretim üyesi başına düşen değerlendirme yılı içerisinde basılmış tam metin yayın sayısı: (SP V1 H1 PG1)	45.1. Tam metin yayın sayısı (SCI-expanded, SSCI ve A&HCI) / Öğretim üyesi sayısı	1.176 / 1.792 = 0,66
	45.2. Tam metin yayın sayısı (Diğer uluslararası indeksler) / Öğretim üyesi sayısı	423 / 1.792 = 0,24
	45.3. Tam metin yayın sayısı (ULAKBİM) / Öğretim üyesi sayısı	451 / 1.792 = 0,25
PG 47. Öğretim üyesi başına düşen atıf sayısı: (SP V1 H1 PG2)	(SCI-EXPANDED, SSCI, A&HCI indekslerinde taranan dergilerde yayımlanmış tam metin Gazi Üniversitesi adresli makalelere değerlendirme yılında yapılan atıf sayısı / Öğretim üyesi sayısı	3.364 / 1.792 = 1,88
Hedef 1.5. Araştırma faaliyetlerinde disiplinler arası sinerjiyi artırmak. (%2/yıl)		
PG 140. Disiplinler arası proje oranı (yürütülen)	(Disiplinler arası/kapsamlı proje sayısı/Toplam proje sayısı) x 100	(32 / 1287) * 100 = 2,49
PG 145. Gazi Üniversitesi adına yürütülen disiplinler arası/kapsamlı DPT, TÜBİTAK ve BAP projeleri sayısı (değerlendirme yılı içinde tamamlanan)		3
Hedef 1.6. Uluslararası araştırma projelerine katılımı artırmak (%2 kişi/yıl)		
PG 51. Öğretim üyesi başına düşen (Gazi Üniversitesi adına yürütülen) DPT, TÜBİTAK, BAP ve diğer kamu finanslı projelerin sayısı (değerlendirme yılı içinde tamamlanan)	51.4. Değerlendirme yılı içinde tamamlanan uluslararası ortaklı veya destekli proje sayısı / Öğretim üyesi sayısı	19 / 1.792 = 0,01

GAZİ ÜNİVERSİTESİ
2009 YILI FAALİYET RAPORU

Yukarıdaki tabloda gösterilen 45 ve 47 no'lu performans göstergelerine ilişkin olarak, yayın ve yayınlara yapılan atıf sayıları ((SCI-expanded, SSCI ve A&HCI) ile öğretim üyesi başına yayın ve atıf sayıları yıllar itibariyle aşağıdaki grafiklerde sunulmuştur.

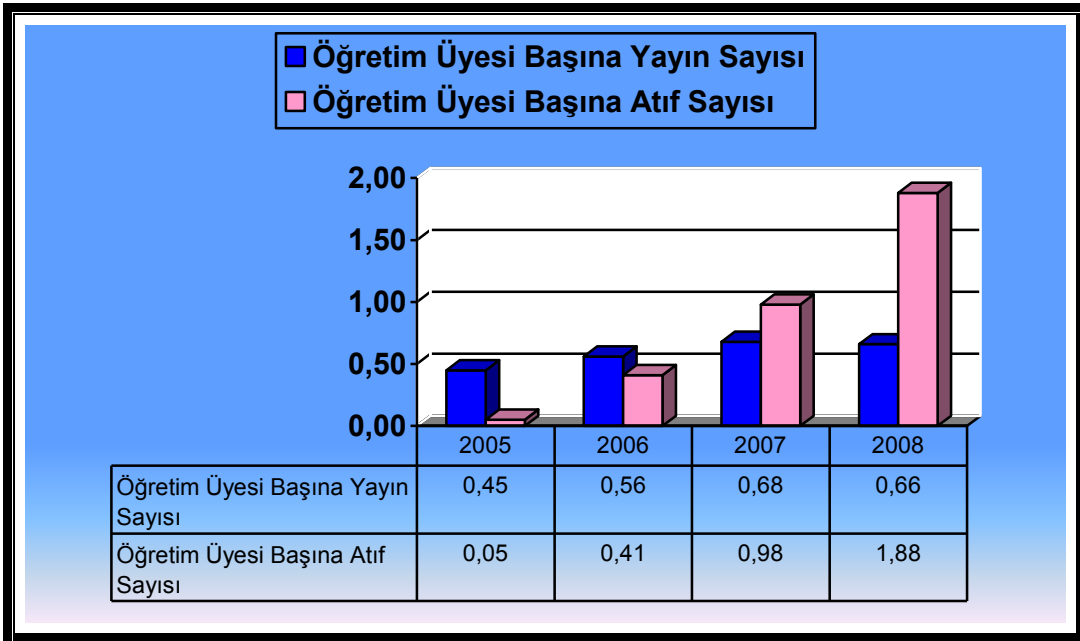
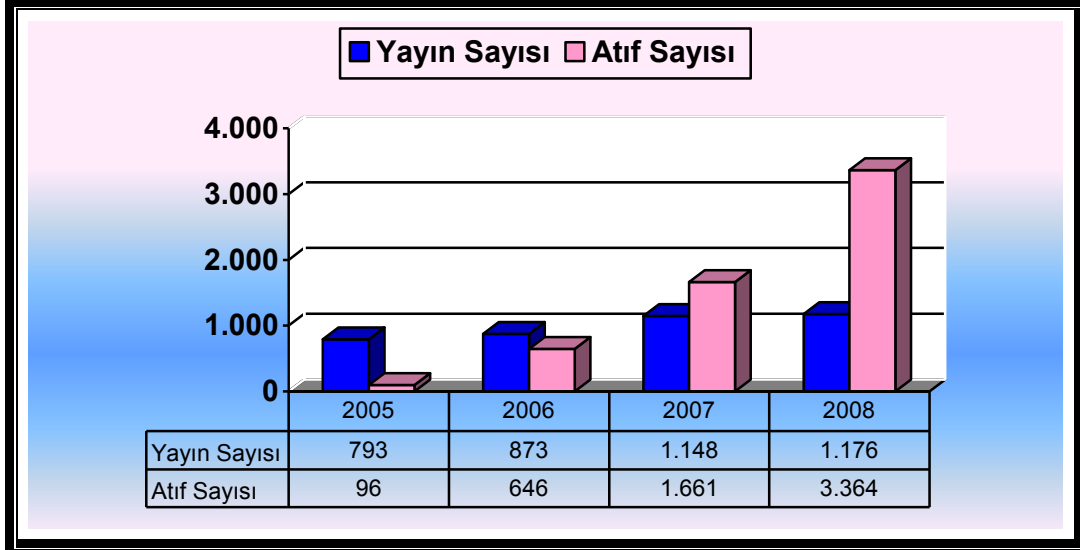

GAZİ ÜNİVERSİTESİ
2009 YILI FAALİYET RAPORU

Stratejik Plan Vizyon Boyutu 1: Bilimsel saygınlığı ve yaratıcı faaliyetleri ile bilim, sanat ve spor alanında ulusal ve uluslararası düzeyde tanınmak.		
Hedef 2.1. Patent almaya yönelik yenilikçi faaliyetleri artırmak. (Patent sayısındaki artış: 5 adet/yıl)		
PG 49. Alınan patent sayısı (faydalı model endüstriyel tasarım tescili dâhil) (SP V1 H2 PG2-3-4)		Önlisans : 0
		Lisans : 5
		Kurum Geneli : 5
Hedef 2.2. Endüstriyel Ar-Ge faaliyetlerinin ve KOBİ destekli araştırma projelerinin sayısını artırmak. (Teknokent kapasite artışı: %5/yıl)		
2.2.1. Teknokentlerin gelişimini desteklemek		
2.2.2. Teknoparkların oluşumunu ve gelişimini desteklemek		
PG 92. Sanayi ile ilişkiler (özel ve kamu sektörü)	92.1. Sanayi kuruluşları ile ortak yürütülen tez sayısı (SP V1 H2 PG8)	4
	92.2. KOBİ destekli proje sayısı (SP V1 H2 PG10)	Önlisans : 0
		Lisans : 3
		Lisansüstü : 0
	92.3. Teknoparkta yer alan şirket sayısı (SP V1 H2 PG11)	64 (Teknopark'a kabul edilen)
		37 (Faaliyete başlayan)
	92.4. Teknoparkta görev yapan (proje, danışmanlık, şirket sahipliği) öğretim elemanı sayısı (SP V1 H2 PG12)	12
		Önlisans : 0
		Lisans : 50
	92.5. Sanayi kuruluşları ile ortak yürütülen proje sayısı (SP V6 H1 PG1)	Lisansüstü : 0
		Kurum Geneli : 50
		Önlisans : 0
	92.6. Sanayi kuruluşlarına verilen danışmanlık sayısı (SP V6 H1 PG2)	Lisans : 34
		Lisansüstü : 0
Kurum Geneli : 34		
92.7. KOBİ destekli araştırma projesi sayısı (SP V6 H1 PG3)	Önlisans : 0	
	Lisans : 6	
	Lisansüstü : 0	
92.8. Merkeze (Teknopark, TEKMER) başvuru yapan firma sayısı (SP V6 H1 PG4)	Kurum Geneli : 6	
	Teknopark:137	
	TEKMER:7	
92.9. Ortak üretilen patent ve ürün sayısı (SP V6 H1 PG5)	Toplam: 144	
	Önlisans : 0	
	Lisans : 3	
92.10. Danışmanlık verilen firmaların memnuniyet düzeyi (SP V6 H1 PG6)	Lisansüstü : 0	
	Kurum Geneli : 3	
	93	
PG 147. Paydaşlarla yürütülen Ar-Ge projeleri sayısı	147.1. Gazi Teknoloji Geliştirme Merkezinde (TEKMER) yürütülen proje sayısı	TEKMER Verileri: 11
		Akademik B. Verileri: 6
	147.2. Teknopark'ta yürütülen proje sayısı	Teknopark Verileri: 96
		Akademik B. Verileri: 16
147.3. Yürütülen Nanoteknoloji projeleri sayısı	BAP Verileri: 1	
	Akademik B. Verileri: 8	
147.4. Yürütülen SANTEZ - Sanayi Tezleri projeleri sayısı	BAP Verileri: 4	
	Akademik B. Verileri: 3	
PG 148. Paydaşlarla yürütülüp tamamlanan Ar-Ge projeleri sayısı	148.1. Gazi Teknoloji Geliştirme Merkezinde (TEKMER) tamamlanan proje sayısı	TEKMER Verileri: 1
		Akademik B. Verileri: 0
	148.2. Teknopark'ta tamamlanan proje sayısı	0
	148.3. Tamamlanan Nanoteknoloji projeleri sayısı	2
148.4. Tamamlanan SANTEZ - Sanayi Tezleri projeleri sayısı	3	

Stratejik Plan Vizyon Boyutu 1: Bilimsel saygınlığı ve yaratıcı faaliyetleri ile bilim, sanat ve spor alanında ulusal ve uluslararası düzeyde tanınmak.

Hedef 3.2. Ulusal ve uluslararası organizasyonlarda ev sahipliği yapmak. (6 ulusal ve 3 uluslararası / yıl)

PG 68. Topluma katkı amaçlı düzenlenen etkinlikler	68.1. Topluma katkı amaçlı düzenlenen sosyal, kültürel ve sanatsal (tiyatro, konser, sergi, söyleşi vb.) etkinliklerin sayısı	Önlisans : 4
		Lisans : 180
		Lisansüstü : 1
		SKS : 20
		Basın ve H.İ.M : 242
	68.2. Topluma katkı amaçlı düzenlenen sportif etkinliklerin sayısı	Kurum Geneli : 447
		Önlisans : 4
		Lisans : 17
		Lisansüstü : 0
		SKS : 50
Kurum Geneli : 71		

3.3.2. VİZYON BOYUTU 2

Stratejik Plan Vizyon Boyutu 2: Özgün düşünce ve çalışmaları ile kendi sahasında önder birey yetiştirmek ve bu kişileri bünyesinde barındırmak

Hedef 1. Akademik personel planlamasının yapılması

PG 9. Kadrolu idari personelin kadrolu akademik personele oranı	Kadrolu idari personel (657 sayılı Kanuna tabi olan personel ve daimi statüdeki işçiler) sayısı / Kadrolu akademik personel sayısı	$2.661 / 3.928 = 0,69$
---	---	------------------------

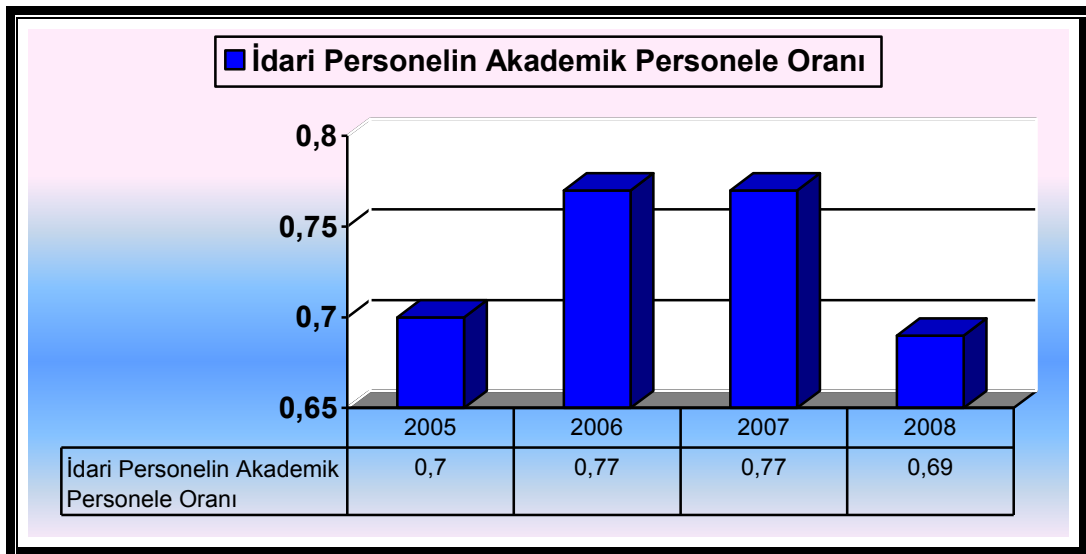

GAZİ ÜNİVERSİTESİ
2009 YILI FAALİYET RAPORU

Stratejik Plan Vizyon Boyutu 2: Özgün düşünce ve çalışmalarını ile kendi sahasında önder birey yetiştirmek ve bu kişileri bünyesinde barındırmak		
Hedef 1. Akademik personel planlamasının yapılması		
PG 73. Kadrolu idari personelin niteliği	73.4. İdari personelin yaş ortalaması	38,94
PG 74. Akademik personelin niteliği	74.1. Akademik personelin eğitim düzeyi	
	74.1.4. Lisans mezunu kadrolu akademik personel oranı: (Lisans mezunu kadrolu akademik personel sayısı / kadrolu toplam akademik personel sayısı) x 100	(1.570 /3.829) * 100 = 41,00
	74.1.5. Yüksek Lisans mezunu kadrolu akademik personel oranı: (Yüksek Lisans mezunu kadrolu akademik personel sayısı / kadrolu toplam akademik personel sayısı) x 100	(568 /3.829) * 100 = 14,83
	74.1.6. Doktora mezunu kadrolu akademik personel oranı: (Doktora mezunu kadrolu akademik personel sayısı / kadrolu toplam akademik personel sayısı) x 100	(1.691 /3.829) * 100 = 44,16
	74.2. Akademik personelin yabancı dil düzeyi	
	74.2.5. KPDS düzeyi A1 olan akademik personel oranı: (KPDS düzeyi A1 olan akademik personel sayısı / Akademik personel sayısı) x 100	(24/3.829) * 100= 0,63
	74.2.6. KPDS düzeyi A2 olan akademik personel oranı: (KPDS düzeyi A2 olan akademik personel sayısı / Akademik personel sayısı) x 100	(68/3.829) * 100= 1,78
	74.2.7. KPDS düzeyi B olan akademik personel oranı: (KPDS düzeyi B olan akademik personel sayısı / Akademik personel sayısı) x 100	(170/3.829) * 100= 4,44
	74.2.8. KPDS düzeyi C olan akademik personel oranı: (KPDS düzeyi C olan akademik personel sayısı / Akademik personel sayısı) x 100	(283/3.829) * 100= 7,39
	74.2.9. KPDS düzeyi C ve üzerinde olan akademik personel oranı: (KPDS düzeyi C ve üzerinde olan akademik personel sayısı / Toplam akademik personel sayısı) x 100	(545/3.829) * 100= 14,23
	74.4. Akademik personelin yaş ortalaması	40,47
	74.5.17. Kadın öğretim üyelerinin yaş ortalaması	46,36
	74.5.18. Erkek öğretim üyelerinin yaş ortalaması	47,54
	74.5.19. Kadın akademik personelin yaş ortalaması	40,18
74.5.20. Erkek akademik personelin yaş ortalaması	40,76	

GAZİ ÜNİVERSİTESİ
2009 YILI FAALİYET RAPORU

Stratejik Plan Vizyon Boyutu 2: Özgün düşünce ve çalışmaları ile kendi sahasında önder birey yetiştirmek ve bu kişileri bünyesinde barındırmak		
Hedef 1. Akademik personel planlamasının yapılması		
1.1. Birimler düzeyinde eğitim, araştırma ve toplumsal hizmet gibi fonksiyonlar göz önüne alınarak öncelikli gelişme ve akademik personel ihtiyaç alanlarını belirlemek.		
1.2. Akademik personel ihtiyaçlarını ders yükü ve araştırma verimliliği gibi faktörleri dikkat alarak planlamak.		
PG 11. Kadrolu öğretim üyesi başına öğrenci sayısı (SP V2 H1 PG3)	Öğrenci sayısı / Kadrolu öğretim üyesi sayısı	56.556 / 1.792 = 31,56
PG 12. Kadrolu ders veren öğretim elemanı (Öğretim üyesi, öğretim görevlisi, okutman) başına düşen öğrenci sayısı	Öğrenci sayısı / Kadrolu ders veren öğretim elemanı sayısı	56.556 / 2.192 = 25,80
PG 111. Öğretim üyesi başına düşen haftalık ders yükü (SP V2 H1 PG2)		Onlisans : 15,24 Lisans : 20,28 Lisansüstü : 11,87 Kurum Geneli : 15,80

Tabloda yer alan performans göstergelerine ait 2005–2008 dönemi verileri aşağıdaki üç grafikte gösterilmiştir.

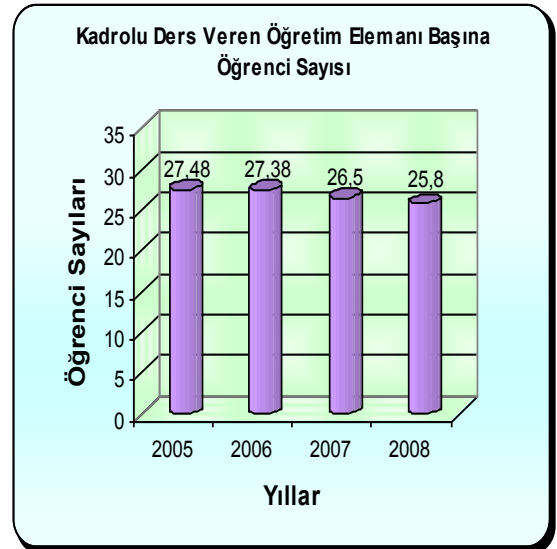
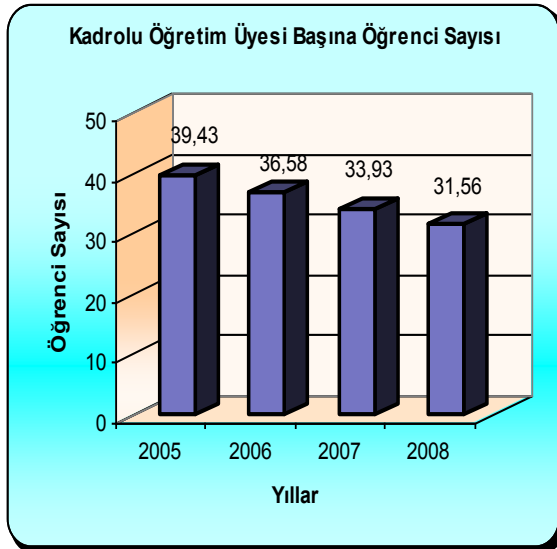

3.3.3. VİZYON BOYUTU 3

Vizyon Boyutu 3: Bünyesinde bulunan sosyal bilimler, fen bilimleri, sağlık bilimleri ve sanat dalları arasındaki ortak çalışmalarını disiplinler üstü boyuta taşımak ve bunun öncülüğünü yapmak		
Hedef 1.1. Disiplinler arası bağlantıyı sağlayacak eğitim programları açmak.		
PG 27. Disiplinlerarası (lisansüstü programlardaki mevcut bölüm/anabilim/anasanat dallarının kendi aralarında oluşturdukları ve mevcut bölüm/anabilim/anasanat dallarından farklı bir isim taşıyan) lisansüstü program oranı	27.1. (Disiplinlerarası tezli lisansüstü program sayısı / Toplam lisansüstü program sayısı) x 100	(6 / 265) * 100 = 2,26
	27.2. (Disiplinlerarası tezsiz yüksek lisans program sayısı / Toplam lisansüstü program sayısı) x 100	0
	27.3. (Disiplinlerarası toplam lisansüstü program sayısı / Toplam lisansüstü program sayısı) x 100	(6 / 265) * 100 = 2,26
Hedef 2.1. Her birimin programında kendi belirleyeceği oranda seçmeli derslere yer verilmesini ve alan derslerini kendi birimlerinden, diğer dersleri ilgili bölüm ve fakültelerden almasını sağlamak. (Artış %2/yıl)		
PG 41. Seçmeli derslerin oranı	41.1. (Önlisans programlarında açılan seçmeli derslerin sayısı / Önlisans programlarında toplam ders sayısı) x 100	7,03
	41.2. (Lisans programlarında açılan seçmeli derslerin sayısı / Lisans programlarında toplam ders sayısı) x 100	18,02
	41.3. (Yüksek lisans programlarında açılan seçmeli derslerin sayısı / Yüksek lisans programlarında toplam ders sayısı) x 100	92,17
	41.4. (Doktora programlarında açılan seçmeli derslerin sayısı / Doktora programlarında toplam ders sayısı) x 100	89,89
Hedef 2.2. Değişik programlardaki ortak derslerin tek merkezden düzenlenmesini sağlamak.		
Hedef 2.3. Aynı amaçlı programları birleştirmek.		
PG 119. Ders programlarındaki farklı birimlerden alınan derslerin oranı: (SP V3 H2 PG3)	(Ders programlarındaki farklı birimlerden alınan derslerin sayısı / Ders programlarındaki toplam ders sayısı) x 100	Önlisans : 41,54
		Lisans : 20,91
		Lisansüstü : 0,22
		Kurum Geneli : 7,45
PG 120. Bir birimin ders programlarındaki, aynı fakültenin farklı birimlerinden alınacak seçmeli ders oranı:(SP V3 H2 PG5)	(Bir birimin ders programlarındaki, aynı fakültenin farklı birimlerinden alınacak seçmeli ders sayısı / Programdaki toplam ders sayısı) x 100	Önlisans : 0
		Lisans : 3,04
		Lisansüstü : 0,03
		Kurum Geneli : 0,80
PG 121. Bir birimin ders programındaki, farklı fakültelerden alınacak seçmeli ders oranı (SP V3 H2 PG6)	(Bir birimin ders programındaki, farklı fakültelerden alınacak seçmeli ders sayısı / Programdaki toplam ders sayısı) x 100	Önlisans : 0
		Lisans : 0,84
		Lisansüstü : 0
		Kurum Geneli : 0,21
PG 122. Akademik birimdeki diğer programlarla ortak ders sayısı (SP V3 H2 PG7)		Önlisans : 13
		Lisans : 375
		Lisansüstü : 2
		Kurum Geneli : 390

3.3.4. VİZYON BOYUTU 4

Vizyon Boyutu 4: Eğitimcilerin eğitiminin sürdürüldüğü, bilişimi kullanan, öğrencilerin kendi potansiyellerini ortaya koyduğu ve yaratıcılığının desteklendiği, öğrenci merkezli, ulusal çıkar ve değerlerin bilinç ve sorumluluğunda üstün nitelikli eğitim vermek		
Hedef 1.1. Eğitim birimlerinin uluslararası tanınırlık ve eşdeğerliliklerini sağlamak.		
1.1.1. Her birimin eğitim programlarını çağın gerekleri doğrultusunda yeniden değerlendirmek (Akredite birim sayısındaki artış: 1 birim/yıl)		
PG 134. Programların akreditasyon düzeyi	134.1. Akademik birim genelinde ulusal akredite olmuş program sayısı	13
	134.2. Akademik birim genelinde uluslararası akredite olmuş program sayısı	3
	134.3. Akademik birim genelinde ulusal akreditasyon sürecindeki program sayısı	3
	134.4. Akademik birim genelinde uluslararası akreditasyon sürecindeki program sayısı	0
1.1.4. Öğrencilerin üst düzeyde yabancı dil öğrenme ve onu kullanabilme yeteneklerini geliştirmek		
PG 14. Hazırlık sınıfı öğrenci oranı (SP V4 H1 PG 4)	(Hazırlık sınıfı öğrenci sayısı / Toplam öğrenci sayısı) x 100	$(1.262 / 56.556) * 100 = 2,23$

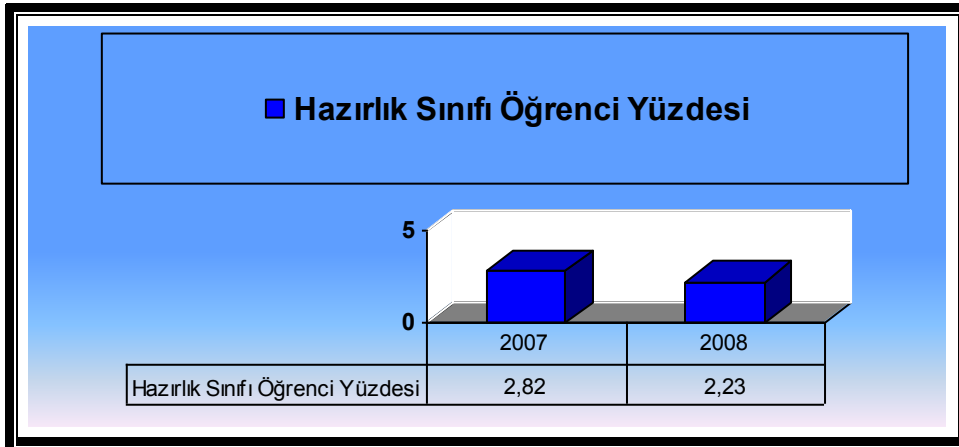

Vizyon Boyutu 4: Eğitimcilerin eğitiminin sürdürüldüğü, bilişimi kullanan, öğrencilerin kendi potansiyellerini ortaya koyduğu ve yaratıcılığının desteklendiği, öğrenci merkezli, ulusal çıkar ve değerlerin bilinç ve sorumluluğunda üstün nitelikli eğitim vermek

Hedef 1.1. Eğitim birimlerinin uluslararası tanınırlık ve eşdeğerliliklerini sağlamak.

1.1.5. Birimlerdeki eğitim programlarına yurt dışından öğrenci ve öğretim üyesi katılımını sağlamak. (%2/yıl artış)

Hedef 1.2. Öğrencilerin ulusal ve uluslararası hareketliliğini artırmak.

1.2.1. Öğrencilerin değişim programları çerçevesinde farklı eğitim kurumlarındaki programları takip etmelerini sağlamak. (programa katılım oranındaki artış %2/yıl)

PG 24. Yabancı uyruklu öğrencilerin oranı (SP V4 H1 PG7)	24.1. (Yabancı uyruklu lisans öğrenci sayısı / Toplam lisans öğrenci sayısı) x 100	$(843 / 43.148) * 100 = 1,95$
	24.2. (Yabancı uyruklu yüksek lisans öğrenci sayısı / Toplam yüksek lisans öğrenci sayısı) x 100	$(159 / 6.210) * 100 = 2,56$
	24.3. (Yabancı uyruklu doktora öğrenci sayısı / Toplam doktora öğrenci sayısı) x 100	$(82 / 2.531) * 100 = 3,24$
	24.4. (Toplam Yabancı uyruklu öğrenci sayısı / Toplam öğrenci sayısı) x 100	$(1.090 / 56.556) * 100 = 2,47$

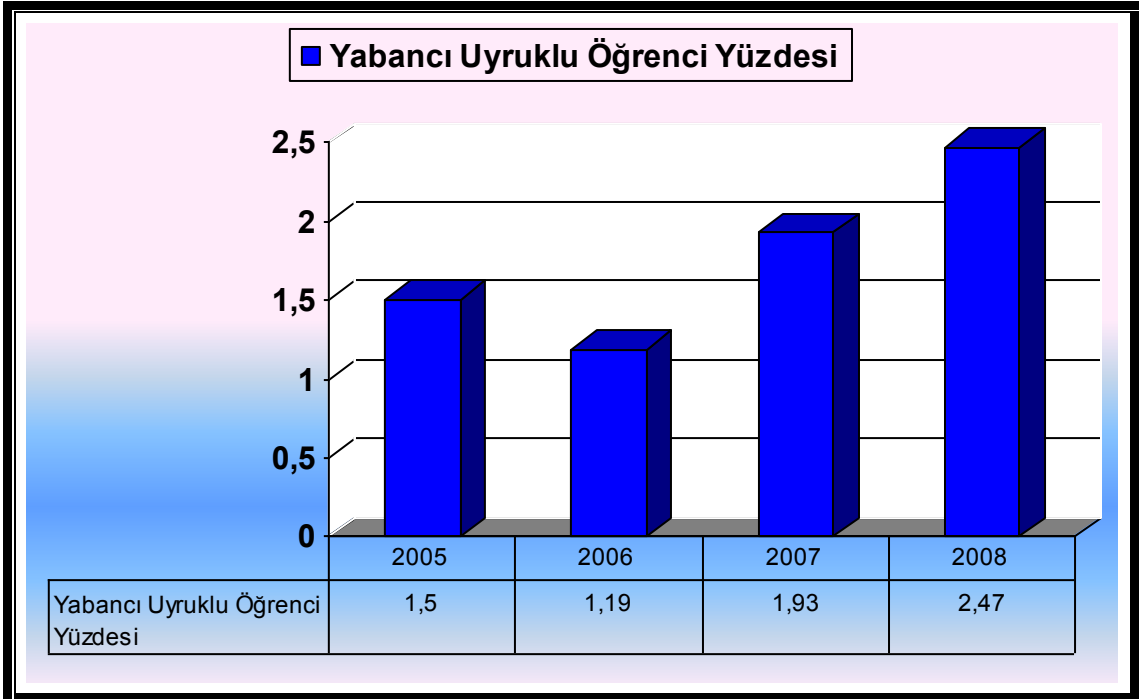

GAZİ ÜNİVERSİTESİ
2009 YILI FAALİYET RAPORU

Vizyon Boyutu 4: Eğiticilerin eğitiminin sürdürüldüğü, bilişimi kullanan, öğrencilerin kendi potansiyellerini ortaya koyduğu ve yaratıcılığının desteklendiği, öğrenci merkezli, ulusal çıkar ve değerlerin bilinç ve sorumluluğunda üstün nitelikli eğitim vermek		
Hedef 1.1. Eğitim birimlerinin uluslararası tanınırlık ve eşdeğerliliklerini sağlamak.		
1.1.5. Birimlerdeki eğitim programlarına yurt dışından öğrenci ve öğretim üyesi katılımını sağlamak. (%2/yıl artış)		
Hedef 1.2. Öğrencilerin ulusal ve uluslararası hareketliliğini artırmak.		
1.2.1. Öğrencilerin değişim programları çerçevesinde farklı eğitim kurumlarındaki programları takip etmelerini sağlamak. (programa katılım oranındaki artış %2/yıl)		
PG 37. Uluslararası öğrenci değişim programlarına katılma oranı (SP V4 H1 PG 5-7)	37.1. (Lisans programlarına gelen yabancı uyruklu öğrenci sayısı / Toplam lisans öğrenci sayısı) x 100	$(2 / 43.148) * 100 = 0,005$
	37.2. (Yüksek Lisans programlarına gelen yabancı uyruklu öğrenci sayısı toplamı / Toplam yüksek lisans öğrenci sayısı) x 100	0
	37.3. (Doktora programlarına gelen yabancı uyruklu öğrenci sayısı / Toplam doktora öğrenci sayısı) x 100	$(2 / 2048) * 100 = 0,10$
	37.4. (Lisans, yüksek lisans ve doktora programlarına gelen yabancı uyruklu öğrenci sayıları toplamı / Toplam Lisans, yüksek lisans, doktora öğrenci sayıları) x 100	$(4 / 56.556) * 100 = 0,01$
	37.5. (Lisans programlarına giden öğrenci sayısı / Toplam lisans öğrenci sayısı) x 100	$(69 / 43.148) * 100 = 0,16$
	37.6. (Yüksek lisans programlarına giden öğrenci sayısı / Toplam yüksek lisans öğrenci sayısı) x 100	$(2 / 5.152) * 100 = 0,04$
	37.7. (Doktora programlarına giden öğrenci sayısı / Toplam doktora öğrenci sayısı) x 100	$(5 / 2.048) * 100 = 0,24$
	37.8. (Lisans, yüksek lisans ve doktora programlarına giden öğrenci sayıları toplamı/ Toplam lisans, yüksek lisans ve doktora öğrenci sayıları) x 100	$(76 / 50.348) * 100 = 0,15$
PG 174. Erasmus anlaşması yapılan birim sayısı (SP V4 H1 PG2)	41	
PG 176. Uluslararası topluluklarda görev alan ve toplantılara katılan öğrenci sayısı (SP V4 H1 PG6)	16	
PG 177. Uluslararası öğrenci değişim programlarıyla gelen öğrencilerin giden öğrencilere oranı	Uluslararası öğrenci değişim programlarıyla gelen öğrencilerin sayısı / Uluslararası öğrenci değişim programlarıyla giden öğrencilerin sayısı	$5 / 76 = 0,07$

GAZİ ÜNİVERSİTESİ
2009 YILI FAALİYET RAPORU

2005–2008 yıllarını kapsayan dönemde uluslararası öğrenci değişim programlarına katılma oranları yüzdesel olarak aşağıdaki grafikte gösterilmiştir.

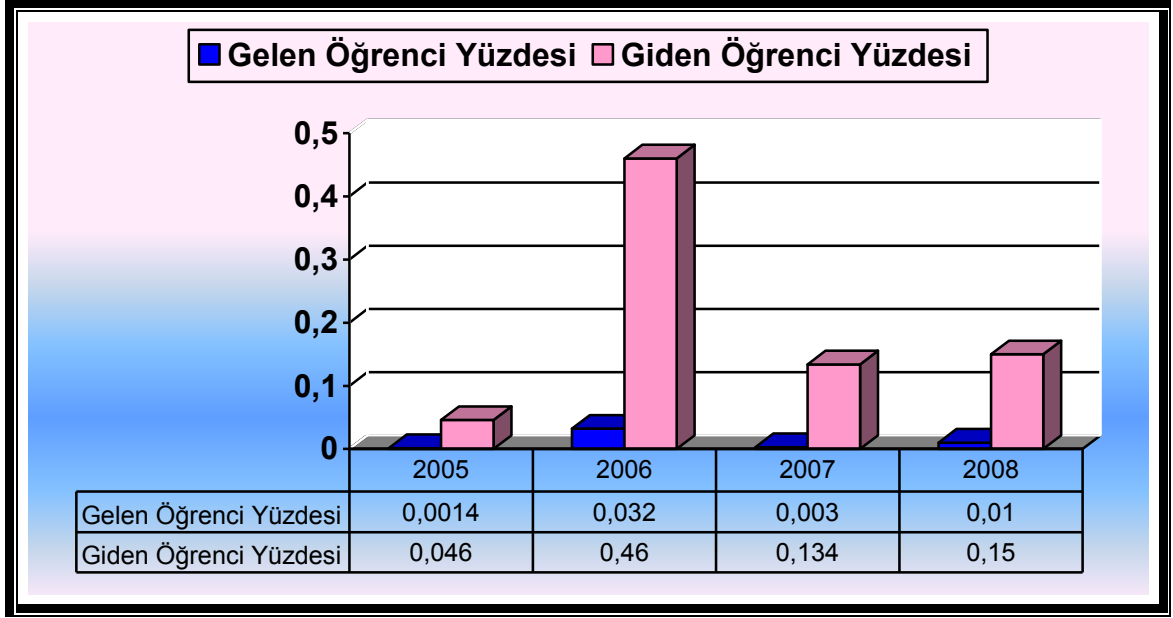

GAZİ ÜNİVERSİTESİ
2009 YILI FAALİYET RAPORU

Vizyon Boyutu 4: Eğitimcilerin eğitiminin sürdürüldüğü, bilişimi kullanan, öğrencilerin kendi potansiyellerini ortaya koyduğu ve yaratıcılığının desteklendiği, öğrenci merkezli, ulusal çıkar ve değerlerin bilinç ve sorumluluğunda üstün nitelikli eğitim vermek		
Hedef 2.1. Öğrencilerin sosyal, sanatsal ve kültürel etkinliklerini desteklemek. (Etkinlik sayısı artışı: %2/yıl)		
PG 96. Öğrenci gelişiminin desteklenmesi	96.3. Öğrenciler için düzenlenen sosyal, kültürel ve sanatsal vb. etkinlik sayısı (SP V4 H2 PG3)	Önlisans : 5
		Lisans : 389
		Lisansüstü : 0
		Kurum Geneli : 394
Hedef 2.3. Öğrencilerin akademik gelişmelerinin sağlanması yönünde öğrenme ortamlarını geliştirmek (Memnuniyet anketlerinde yıllık %5 artış)		
PG 38. Sınıfların (şubelerin) ortalama öğrenci sayısı (SP V4 H2 PG4)	38.1. Hazırlık okulu öğrenci sayısı/ Hazırlık okulu sınıflarının (şubelerinin) sayısı	1262 / 70 = 28
	38.2. Önlisans öğrenci sayısı / Önlisans sınıflarının (şubelerinin) sayısı	4.946 / 423 = 11,69
	38.3. Lisans öğrenci sayısı / Lisans sınıflarının (şubelerinin) sayısı	43.148 / 6.311 = 6,84
	38.4. Toplam öğrenci sayısı / Toplam sınıf (şube) sayısı	48.094 / 6734 = 7,14
PG 84. Sınıflardaki teknik donanım sayısı (SP V4 H2 PG7)		Önlisans : 15
		Lisans : 652
		Lisansüstü : 9
		Kurum Geneli : 676
PG 162. Kütüphaneyi kullanan öğrenci sayısı (SP V4 H2 PG8)		898.646
Hedef 2.4. Mezun öğrencilere yönelik iş alanlarını tanıtmaya ve iş bulma desteğini geliştirmek.		
2.4.1. Fakültelerde kariyer ofisleri oluşturmak (2 ofis/yıl)		
2.4.2. Kariyer Fuarı düzenlemek (her yıl 1 defa)		
PG 96. Öğrenci gelişiminin desteklenmesi	96.4. İş olanaklarını tanıtmaya etkinliklerinin sayısı (SP V4 H2 PG10)	Önlisans : 3
		Lisans : 42
		Lisansüstü : 0
		Kurum Geneli : 45
PG 91. Kariyer hizmetlerinin yeterliliği	91.1. Açılan kariyer ofisi sayısı	1
	91.2. Düzenlenen kariyer fuarı sayısı	15
Hedef 2.5. Öğrenci –öğretim elemanı etkileşimini geliştirmek		
PG 123. Akademik danışmanlık hizmeti veren öğretim üyesi başına öğrenci sayısı	Öğrenci sayısı / Akademik danışmanlık hizmeti veren öğretim üyesi sayısı	19,11

GAZİ ÜNİVERSİTESİ
2009 YILI FAALİYET RAPORU

Vizyon Boyutu 4: Eğitimcilerin eğitiminin sürdürüldüğü, bilişimi kullanan, öğrencilerin kendi potansiyellerini ortaya koyduğu ve yaratıcılığının desteklendiği, öğrenci merkezli, ulusal çıkar ve değerlerin bilinç ve sorumluluğunda üstün nitelikli eğitim vermek

Hedef 3.1. Birimlerin bilgisayar-internet vb. donanımlarını ve laboratuvarlarını geliştirmek		
PG 53. Öğrenci başına düşen öğrenci kullanımına açık bilgisayar sayısı	53.1. Önlisans programlarında öğrenci kullanımına açık bilgisayar sayısı / Önlisans programlarındaki öğrenci sayısı	149 / 4.946 = 0,03
	53.2. Lisans programlarında öğrenci kullanımına açık bilgisayar sayısı / Lisans programlarındaki öğrenci sayısı	1906 / 56.556 = 0,04
	53.3. Öğrenci kullanımına açık toplam bilgisayar sayısı / Toplam öğrenci sayısı	2055 / 48.094 = 0,04
PG 54. Öğrenci başına düşen laboratuvarlar alanı (m ²)	54.1. Önlisans programlarındaki laboratuvar alanı (m ²) / Önlisans öğrenci sayısı	1581,42 / 4.946 = 0,32
	54.2. Lisans ve lisansüstü programlarındaki laboratuvar alanı (m ²) / Lisans ve lisansüstü programlardaki öğrenci sayısı	52.063 / 50.348 = 1,03
	54.3. Toplam laboratuvar alanı (m ²) / Toplam öğrenci sayısı	53.644,42 / 56.556 = 0,95

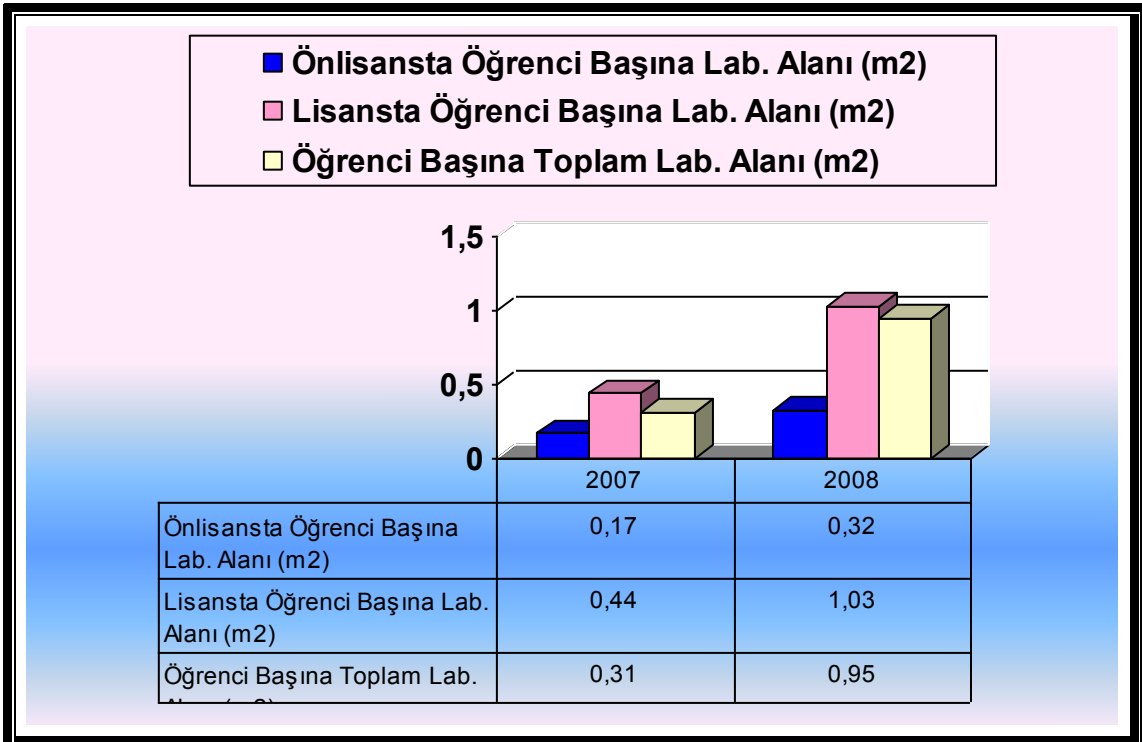

GAZİ ÜNİVERSİTESİ
2009 YILI FAALİYET RAPORU

Vizyon Boyutu 4: Eğiticilerin eğitiminin sürdürüldüğü, bilişimi kullanan, öğrencilerin kendi potansiyellerini ortaya koyduğu ve yaratıcılığının desteklendiği, öğrenci merkezli, ulusal çıkar ve değerlerin bilinç ve sorumluluğunda üstün nitelikli eğitim vermek		
Hedef 3.1. Birimlerin bilgisayar-internet vb. donanımlarını ve laboratuvarlarını geliştirmek		
PG 81. Birimlerdeki bilgisayar sayıları (SP V4 H3 PG1)	81.1. Birimlerde öğrenci başına düşen bilgisayar sayısı: (Birimlerde öğrenci kullanımına açık bilgisayar sayısı / Birimin öğrenci sayısı)	Önlisans : 161 Lisans : 2.247 Lisansüstü : 50 Kurum Geneli : $2.458 / 56.556 = 0,04$
	81.2. Birimlerde akademik personel başına düşen bilgisayar sayısı : (Birimlerde akademik personel kullanımına açık bilgisayar sayısı / Birimin akademik personel sayısı)	Önlisans : 67 Lisans : 1.875 Lisansüstü : 69 Kurum Geneli : $2.011 / 3.829 = 0,53$
	81.3. Birimlerde idari personel başına düşen bilgisayar sayısı: (Birimlerde idari personel kullanımına açık bilgisayar sayısı / Birimin idari personel sayısı)	Önlisans : 35 Lisans : 1010 Lisansüstü : 75 Kurum Geneli : $1.120 / 2.614 = 0,43$
PG 83. Kütüphaneler arası on-line ödünç alınan yayın sayısı (SP V4 H3 PG6)		266.857
PG 84. Sınıflardaki teknik donanım sayısı (SP V4 H2 PG7)		Önlisans : 15 Lisans : 652 Lisansüstü : 9 Kurum Geneli : 676
PG 110. İnternet erişim hızı ve kapasitesi (SP V4 H3 PG4)		155 Mbit
PG 129. Öğrenci başına düşen öğrenci kullanımına açık internet erişimli bilgisayar sayısı (SP V4 H2 PG6)	129.1. Önlisans programlarında öğrenci kullanımına açık internet erişimli bilgisayar sayısı / Önlisans programlarındaki öğrenci sayısı	$76 / 4.946 = 0,02$
	129.2. Lisans programlarında öğrenci kullanımına açık internet erişimli bilgisayar sayısı / Lisans programlarındaki öğrenci sayısı	$1.571 / 43.148 = 0,04$
	129.3. Öğrenci kullanımına açık internet erişimli toplam bilgisayar sayısı / Toplam öğrenci sayısı	$1.647 / 48.094 = 0,03$
PG 133. Kablosuz internet erişimi sunan akademik birim sayısı		10

Vizyon Boyutu 4: Eğiticilerin eğitiminin sürdürüldüğü, bilişimi kullanan, öğrencilerin kendi potansiyellerini ortaya koyduğu ve yaratıcılığının desteklendiği, öğrenci merkezli, ulusal çıkar ve değerlerin bilinç ve sorumluluğunda üstün nitelikli eğitim vermek

Hedef 3.2. Yazılı ve dijital ortamda bilgiye ulaşmak için kütüphane olanaklarını ve uluslararası kütüphanelerle on-line bağlantıları yaygınlaştırarak geliştirmek. (Bağlantı sayısı: 1 adet/yıl)

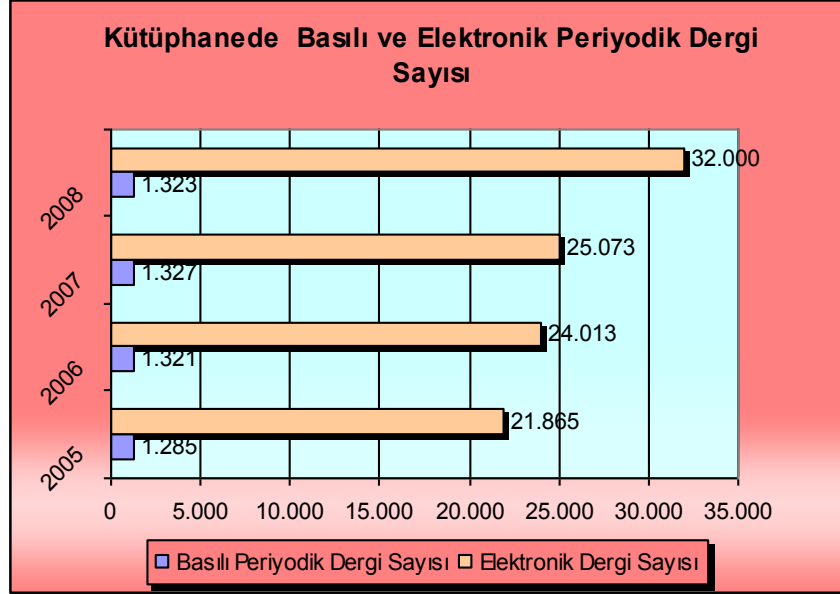

Vizyon Boyutu 4: Eğiticilerin eğitiminin sürdürüldüğü, bilişimi kullanan, öğrencilerin kendi potansiyellerini ortaya koyduğu ve yaratıcılığının desteklendiği, öğrenci merkezli, ulusal çıkar ve değerlerin bilinç ve sorumluluğunda üstün nitelikli eğitim vermek

Hedef 4.1. Üniversitenin fiziki master planını hazırlamak.

Hedef 4.2. Önceliklerin belirlenerek birimlerin bina ve eğitim mekanlarını yeniden üretmek ve/veya standartlarını geliştirmek.

PG 52. Öğrenci başına düşen derslik alanı (m ²)	52.1. Önlisans sınıflarındaki toplam derslik alanı (m ²) / Önlisans öğrenci sayısı	3866 / 4.946 = 0,78 m ²
	52.2. Lisans sınıflarındaki toplam derslik alanı (m ²) / Lisans öğrenci sayısı	39113 / 43.148 = 0,91 m ²
	52.3. Toplam derslik alanı (m ²) / Toplam öğrenci sayısı	42979,27 / 56.556 = 0,76 m ²

GAZİ ÜNİVERSİTESİ
2009 YILI FAALİYET RAPORU

Vizyon Boyutu 4: Eğiticilerin eğitiminin sürdürüldüğü, bilişimi kullanan, öğrencilerin kendi potansiyellerini ortaya koyduğu ve yaratıcılığının desteklendiği, öğrenci merkezli, ulusal çıkar ve değerlerin bilinç ve sorumluluğunda üstün nitelikli eğitim vermek		
Hedef 4.2. Önceliklerin belirlenerek birimlerin bina ve eğitim mekanlarını yeniden üretmek ve/veya standartlarını geliştirmek.		
Hedef 4.3. Öğrencilerin eğitim dışı gereksindiği sosyokültürel bina ve mekanları yaratmak ve geliştirmek. (Mekan standartlarındaki iyileştirme oranı %20)		
PG 86. Kurumun fiziksel büyüklüğü ve altyapısı (m ²) ve yeterliliği	86.1. Kampus alanı (m2);	2.762.520,00
	86.2. Toplam kapalı alan (m2);	478.091,00
	86.3.1. Derslik alanı:	Birimlerden alınan veriler: Önlisans : 3.783,30 Lisans : 39.516 Lisansüstü : 308,5 Kurum Geneli : 43.607,80 Yapı İşl. D. verileri: 119.120
	86.3.2. Laboratuvar alanı:	Önlisans : 872,00 Lisans : 49.951,00 Lisansüstü : 0 Kurum Geneli : 50.823,00
	86.3.3. Bilgisayar laboratuvarı alanı:	Önlisans : 727,00 Lisans : 5.071,00 Lisansüstü : 53 Kurum Geneli : 5.851,00
	86.3.4. Kütüphane alanı:	Önlisans : 40,00 Lisans : 1.431,93 Lisansüstü : 0 Kurum Geneli : 1.471,93
	86.3.5. Diğer eğitim-öğretim ve araştırma alanları:	Önlisans : 325,00 Lisans : 20.601,00 Lisansüstü : 1.053,00 Kurum Geneli : 21.979,00
	86.4. Sosyal ve diğer hizmet alanları (m2);	10.338,00
	86.5. Öğrenci başına düşen kapalı alan (m2): (Toplam kapalı alan / Toplam öğrenci sayısı) (SP V4 H4 PG1)	$478.091 / 56.556 = 8,45$
	86.6. Öğrenci başına düşen açık alan (m2): (Toplam açık alan / Toplam öğrenci sayısı) (SP V4 H4 PG1)	$2.284.429 / 56.556 = 40,39$
	86.7. Laboratuvar, kütüphane, bilgisayar laboratuvarı başına düşen öğrenci sayısı (SP V4 H4 PG2): Toplam laboratuvar, kütüphane, bilgisayar laboratuvarı sayısı / Toplam öğrenci sayısı	$373 / 56.556 = 0,01$
	86.8. Öğrenci başına düşen sosyal etkinlik alanı (Toplam sosyal etkinlik alanı (m ²) / Toplam öğrenci sayısı) (SP V4 H4 PG3)	$14.000 / 56.556 = 0,25$
	86.9. Sosyal tesis (yemekhane, kantin, oyun salonu vb.) sayısı (SP V4 H4 PG4)	62
	86.10. Spor alanları (yüzme, futbol, atletizm, tenis vb.) sayısı (SP V4 H4 PG5)	14
	86.11. Kültürel etkinlik alanları (sinema, tiyatro, konser vb.) (adet ve alan) (SP V4 H4 PG6)	14

GAZİ ÜNİVERSİTESİ
2009 YILI FAALİYET RAPORU

Vizyon Boyutu 4: Eğitimcilerin eğitiminin sürdürüldüğü, bilişimi kullanan, öğrencilerin kendi potansiyellerini ortaya koyduğu ve yaratıcılığının desteklendiği, öğrenci merkezli, ulusal çıkar ve değerlerin bilinç ve sorumluluğunda üstün nitelikli eğitim vermek			
Hedef 5.1. Tezli yüksek lisans programlarının kalitesini geliştirmeye yönelik faaliyetleri desteklemek.			
5.1.1. Yüksek lisans tezlerinin yerel ve küresel ölçekteki sorunlara çözüm bulmak üzere sosyoekonomik ve teknik içeriğinin öncelik taşınmasını desteklemek			
Hedef 5.2. Mesleki yeterliliğin artırılması amacıyla tezsiz yüksek lisans programlarını yaygınlaştırarak geliştirmek.			
PG 44. Öğretim üyesi başına tamamlanan tez sayısı	44.1. Tamamlanan yüksek lisans tez sayısı / Öğretim üyesi sayısı	1.462 / 1.792 = 0,82	
	44.3. Tamamlanan tez (yüksek lisans ve doktora) sayısı / Öğretim üyesi sayısı	1.712 / 1.792 = 0,96	
	44.4. Tamamlanan yüksek lisans tez sayısı / O dönemde danışmanlık yapan öğretim üyesi sayısı	1.462 / 1.134 = 1,29	
	44.6. Tamamlanan tez (yüksek lisans ve doktora) sayısı / O dönemde danışmanlık yapan öğretim üyesi sayısı	1.742 / 1.228 = 1,42	
	44.7. Tezlerin yayına dönüşme düzeyi		
	44.7.1. Tezlerden çıkan ve SCI-expanded, SSCI ve A&HCI indekslerinde taranan dergilerde yayımlanan tam metin yayın sayısı / İlgili yıldaki toplam tez sayısı	87 / 1.742 = 0,05	
	44.7.2. Tezlerden çıkan ve diğer uluslararası indekslerinde taranan dergilerde yayımlanan tam metin yayın sayısı / İlgili yıldaki toplam tez sayısı	18 / 1.742 = 0,01	
	44.7.3. Tezlerden çıkan ve ULAKBİM’de taranan dergilerde yayımlanan tam metin yayın sayısı / İlgili yıldaki toplam tez sayısı	97 / 1.742 = 0,06	
	44.8. Tezlerin yayına dönüştürülmesinde danışman öğretim üyesinin başarı düzeyi:		
	44.8.1. Tezlerden çıkan ve SCI-expanded, SSCI ve A&HCI indekslerinde taranan dergilerde yayımlanan tam metin yayın sayısı / O dönemde danışmanlık yapan öğretim üyesi sayısı	87 / 1.228 = 0,07	
	44.8.2. Tezlerden çıkan ve diğer uluslararası indekslerinde taranan dergilerde yayımlanan tam metin yayın sayısı / O dönemde danışmanlık yapan öğretim üyesi sayısı	18 / 1.228 = 0,01	
	44.8.3. Tezlerden çıkan ve ULAKBİM’de taranan dergilerde yayımlanan tam metin yayın sayısı / O dönemde danışmanlık yapan öğretim üyesi sayısı	97 / 1.228 = 0,08	
	PG 72. Akademik birimlerdeki program sayısı	72.7. Enstitülerdeki tezli yüksek lisans programı sayısı:	160
		72.8. Enstitülerdeki tezsiz yüksek lisans programı sayısı:	31
PG 144. BAP tarafından desteklenen tezlerin oranı	144.2. BAP tarafından desteklenen doktora tezi sayısı / doktora tezi sayısı	73 / 276 = 0,26	
PG 72. Akademik birimlerdeki program sayısı	72.8. Enstitülerdeki tezsiz yüksek lisans programı sayısı:	31	

GAZİ ÜNİVERSİTESİ
2009 YILI FAALİYET RAPORU

Vizyon Boyutu 4: Eğiticilerin eğitiminin sürdürüldüğü, bilişimi kullanan, öğrencilerin kendi potansiyellerini ortaya koyduğu ve yaratıcılığının desteklendiği, öğrenci merkezli, ulusal çıkar ve değerlerin bilinç ve sorumluluğunda üstün nitelikli eğitim vermek		
Hedef 5.3. Doktora programlarının uluslararası araştırmacı yetiştirme amacın güçlendirmek (Projelerden üretilen tez sayısında 5 adet/yıl artış.)		
PG 44. Öğretim üyesi başına tamamlanan tez sayısı	44.2. Tamamlanan doktora tez sayısı / Öğretim üyesi sayısı	280 / 1.792 = 0,16
	44.5. Tamamlanan doktora tez sayısı / O dönemde danışmanlık yapan öğretim üyesi sayısı	280 / 822 = 0,34
	44.7. Tezlerin yayına dönüşme düzeyi	
	44.7.1. Tezlerden çıkan ve SCI-expanded, SSCI ve A&HCI indekslerinde taranan dergilerde yayımlanan tam metin yayın sayısı / İlgili yıldaki toplam tez sayısı	87 / 1.742 = 0,05
	44.7.2. Tezlerden çıkan ve diğer uluslararası indekslerinde taranan dergilerde yayımlanan tam metin yayın sayısı / İlgili yıldaki toplam tez sayısı	18 / 1.742 = 0,01
	44.7.3. Tezlerden çıkan ve ULAKBİM’de taranan dergilerde yayımlanan tam metin yayın sayısı / İlgili yıldaki toplam tez sayısı	97 / 1.742 = 0,06
	44.8. Tezlerin yayına dönüştürülmesinde danışman öğretim üyesinin başarı düzeyi	
	44.8.1. Tezlerden çıkan ve SCI-expanded, SSCI ve A&HCI indekslerinde taranan dergilerde yayımlanan tam metin yayın sayısı / O dönemde danışmanlık yapan öğretim üyesi sayısı	87 / 1.228 = 0,07
	44.8.2. Tezlerden çıkan ve diğer uluslararası indekslerinde taranan dergilerde yayımlanan tam metin yayın sayısı / O dönemde danışmanlık yapan öğretim üyesi sayısı	18 / 1.228 = 0,01
	44.8.3. Tezlerden çıkan ve ULAKBİM’de taranan dergilerde yayımlanan tam metin yayın sayısı / O dönemde danışmanlık yapan öğretim üyesi sayısı	97 / 1.228 = 0,08
PG 72. Akademik birimlerdeki program sayısı	72.9. Enstitülerdeki doktora programı sayısı:	142
	72.10. Enstitülerdeki lisans sonrası doktora programı sayısı:	20
PG 144. BAP tarafından desteklenen tezlerin oranı	144.2. BAP tarafından desteklenen doktora tezi sayısı / doktora tezi sayısı	73 / 276 = 0,26

3.3.5. VİZYON BOYUTU 5

Vizyon Boyutu 5: Toplumun hızlı değişim gelişim sürecinde iletişim araçları ile halka hizmet ve yaşam boyu eğitim hedeflerini yaparak etkili rol almak		
Hedef 1. Yoksulluk, sağlık, eğitim, kadın hakları, çevre, kalkınma, insan hakları vb. sosyoekonomik sorunlara yönelik faaliyetleri ve araştırmaları arttırmak.		
1.1. Yerel gereksinimler doğrultusunda Araştırma Merkezlerinin oluşumunu ve gelişimini desteklemek. (Araştırma projelerindeki artış: 3 adet/yıl)		
PG 149. Topluma fayda amaçlı projelerin sayısı	149.1. Tamamlanan TÜBİTAK 1007 projelerinin sayısı	23
	149.2. Merkezi finans ihale biriminde tamamlanan proje sayısı	12
	149.3. Araştırma Merkezlerinde tamamlanan proje sayısı	BAP Verileri: 2 Merkezler: 39
PG 68. Topluma katkı amaçlı düzenlenen etkinlikler	68.1. Topluma katkı amaçlı düzenlenen sosyal, kültürel ve sanatsal (tiyatro, konser, sergi, söyleşi vb.) etkinliklerin sayısı (46. maddede sayılanlar hariç)	Önlisans : 4
		Lisans : 180
		Lisansüstü : 1
		SKS : 20
		Basın ve H.İ.M : 242
		Kurum Geneli : 447
	68.2. Topluma katkı amaçlı düzenlenen sportif etkinliklerin sayısı (46. maddede sayılanlar hariç)	Önlisans : 4
		Lisans : 17
		Lisansüstü : 0
		SKS : 50
	68.3. Toplumun sosyoekonomik ve yaşam boyu eğitimi sorunlarına öncelik veren projelerin sayısı (SP V5 H1 PG1)	Kurum Geneli : 71
		Önlisans : 0
		Lisans : 6
	68.4. Yazılı ve sözlü medyada toplum sorunları ile ilgili yayın sayısı (SP V5 H1 PG3)	Lisansüstü : 0
		Kurum Geneli : 6
		Önlisans : 0
	68.5. Toplumun ihtiyaç duyduğu alanlarda düzenlenen meslek edinme, sertifika, uyum vb. eğitim programları sayısı (BELTEK Kursları sayısı, katılımcı sayısı vb.) (SP V5 H1 PG4)	Lisans : 109
Lisansüstü : 0		
Kurum Geneli : 109		
Önlisans : 0		
Lisans : 8		
Lisansüstü : 0		
GAZİSEM : 14		
BELTEK : 68 Branşta 7.977 katılımcı		
Kurum Geneli : 90		

GAZİ ÜNİVERSİTESİ
2009 YILI FAALİYET RAPORU

3.3.6. VİZYON BOYUTU 6

Vizyon Boyutu 6: Tüm alanlarda etkin ve üretime dönük işbirliği yaparak kendi kaynaklarını yaratmak ve ulusal kurumların en çok başvurduğu araştırma-geliştirme ve danışmanlık hizmetlerini sunmak		
Hedef 1. Sanayi kuruluşları, KOBİ'ler ve kamu kurumları ile işbirliği içerisinde gereksinilen alanlarda Ar-Ge ve danışmanlık faaliyetlerinde bulunmak.		
1.1. Sanayi ve kamu kurumları ile işbirliği içerisinde sanayiye ara eleman yetiştirme amaçlı eğitim faaliyetlerini geliştirme. (Programlara katılan öğrenci sayısında %2/yıl artış)		
1.2. Kamu ve sanayi kuruluşlarının Ar-Ge amaçlı gereksinimleri doğrultusunda lisansüstü tezleri teşvik etmek. (Tez sayısındaki artış %2/yıl)		
1.3. KOBİ'lerin sorunlarını çözmeye ve rekabetçi bir yapı edinmeleri için ortak proje oluşturmak. (2 proje/yıl)		
1.4. Sanayi kuruluşlarıyla yeni buluşlar için ortak projeler yapmak.		
1.5. KOBİ'lerin yeni standartlara uyum sağlaması için gerekli danışmanlık hizmetini vermek. (yıllık %10 artış)		
PG 51. Öğretim üyesi başına düşen (Gazi Üniversitesi adına yürütülen) DPT, TUBİTAK, BAP ve diğer kamu finanslı projelerin sayısı (değerlendirme yılı içinde tamamlanan):	51.1. Değerlendirme yılı içinde tamamlanan DPT, TUBİTAK ve diğer kamu finanslı projelerin sayısı / Öğretim üyesi sayısı	7 / 1.792 = 0,004
	51.2. Değerlendirme yılı içinde tamamlanan kurum içi destekli (BAP) proje sayısı / Öğretim üyesi sayısı	328 / 1.792 = 0,18
	51.3. Değerlendirme yılı içinde tamamlanan sanayi destekli proje sayısı / Öğretim üyesi sayısı	0
	51.4. Değerlendirme yılı içinde tamamlanan uluslararası ortaklı veya destekli proje sayısı / Öğretim üyesi sayısı	19 / 1.792 = 0,01
	51.5. Değerlendirme yılı içinde tamamlanan toplam proje sayısı / Öğretim üyesi sayısı	354 / 1.792 = 0,20
PG 92. Sanayi ile ilişkiler (özel ve kamu sektörü)	92.1. Sanayi kuruluşları ile ortak yürütülen tez sayısı (SP V1 H2 PG8)	4
	92.2. KOBİ destekli proje sayısı (SP V1 H2 PG10)	Önlisans : 0
		Lisans : 3
		Lisansüstü : 0
	92.3. Teknoparkta yer alan şirket sayısı (SP V1 H2 PG11)	Kurum Geneli : 3
		64 (Teknopark'a kabul edilen) 37 (Faaliyete başlayan)
	92.4. Teknoparkta görev yapan (proje, danışmanlık, şirket sahipliği) öğretim elemanı sayısı (SP V1 H2 PG12)	12
	92.5. Sanayi kuruluşları ile ortak yürütülen proje sayısı (SP V6 H1 PG1)	Önlisans : 0
		Lisans : 50
		Lisansüstü : 0
		Kurum Geneli : 50
	92.6. Sanayi kuruluşlarına verilen danışmanlık sayısı (SP V6 H1 PG2)	Önlisans : 0
		Lisans : 34
		Lisansüstü : 0
Kurum Geneli : 34		
92.7. KOBİ destekli araştırma projesi sayısı (SP V6 H1 PG3)	Önlisans : 0	
	Lisans : 6	
	Lisansüstü : 0	
92.8. Merkeze (Teknopark, TEKMER) başvuru yapan firma sayısı (SP V6 H1 PG4)	Kurum Geneli : 6	
	Teknopark:137	
	TEKMER:7	
	Toplam: 144	
92.9. Ortak üretilen patent ve ürün sayısı (SP V6 H1 PG5)	Önlisans : 0	
	Lisans : 3	
	Lisansüstü : 0	
92.10. Danışmanlık verilen firmaların memnuniyet düzeyi (SP V6 H1 PG6)	Kurum Geneli : 3	
	93	

GAZİ ÜNİVERSİTESİ
2009 YILI FAALİYET RAPORU

Vizyon Boyutu 6: Tüm alanlarda etkin ve üretime dönük işbirliği yaparak kendi kaynaklarını yaratmak ve ulusal kurumların en çok başvurduğu araştırma-geliştirme ve danışmanlık hizmetlerini sunmak		
Hedef 1. Sanayi kuruluşları, KOBİ'ler ve kamu kurumları ile işbirliği içerisinde gereksinilen alanlarda Ar-Ge ve danışmanlık faaliyetlerinde bulunmak.		
1.1. Sanayi ve kamu kurumları ile işbirliği içerisinde sanayiye ara eleman yetiştirme amaçlı eğitim faaliyetlerini geliştirme. (Programlara katılan öğrenci sayısında %2/yıl artış)		
1.2. Kamu ve sanayi kuruluşlarının Ar-Ge amaçlı gereksinimleri doğrultusunda lisansüstü tezleri teşvik etmek. (Tez sayısındaki artış %2/yıl)		
1.3. KOBİ'lerin sorunlarını çözmeye ve rekabetçi bir yapı edinmeleri için ortak proje oluşturmak. (2 proje/yıl)		
1.4. Sanayi kuruluşlarıyla yeni buluşlar için ortak projeler yapmak.		
1.5. KOBİ'lerin yeni standartlara uyum sağlaması için gerekli danışmanlık hizmetini vermek. (yıllık %10 artış)		
PG 93. Kamu kurum ve kuruluşları ile ilişkiler	93.1. Kamu kurum ve kuruluşları ile ortak yürütülen proje sayısı (SP V6 H1 PG1)	Önlisans : 0
		Lisans : 78
		Lisansüstü : 0
	93.2 Kamu kurum ve kuruluşlarına verilen danışmanlık sayısı (SP V6 H1 PG2)	Önlisans : 1
		Lisans : 63
		Lisansüstü : 0
	93.3 Kamu kurum ve kuruluşları destekli araştırma projesi sayısı (SP V6 H1 PG3)	Önlisans : 3
		Lisans : 74
		Lisansüstü : 0
	93.4 Kamu kurum ve kuruluşları ile ortak üretilen patent ve ürün sayısı (SP V6 H1 PG5)	0
		89
	93.5 Danışmanlık verilen kamu kurum ve kuruluşlarının memnuniyet düzeyi (SP V6 H1 PG6)	Önlisans : 2
		Lisans : 19
		Lisansüstü : 0
93.6 Kamu kurum ve kuruluşları ile imzalanan ortak protokol sayısı	Önlisans : 21	
	Lisans : 35	
	Lisansüstü : 0	
93.7 Kamu kurum ve kuruluşları ile ortak düzenlenen panel, konferans vb. sayısı	Önlisans : 0	
	Lisans : 35	
	Lisansüstü : 0	
PG 147. Paydaşlarla yürütülen Ar-Ge projeleri sayısı	147.1. Gazi Teknoloji Geliştirme Merkezinde (TEKMER) yürütülen proje	TEKMER Verileri: 11
		Akademik B. Verileri: 6
	147.2. Teknopark'ta yürütülen proje sayısı	Teknopark Verileri: 96
		Akademik B. Verileri: 16
	147.3. Yürütülen Nanoteknoloji projeleri sayısı	BAP Verileri: 1
147.4. Yürütülen SANTEZ - Sanayi Tezleri projeleri sayısı	Akademik B. Verileri: 8	
PG 148. Paydaşlarla yürütülüp tamamlanan Ar-Ge projeleri sayısı	148.1. Gazi Teknoloji Geliştirme Merkezinde (TEKMER) tamamlanan proje	BAP Verileri: 4
		Akademik B. Verileri: 3
	148.2. Teknopark'ta tamamlanan proje sayısı	TEKMER Verileri: 1
		Akademik B. Verileri: 0
	148.3. Tamamlanan Nanoteknoloji projeleri sayısı	0
148.4. Tamamlanan SANTEZ - Sanayi Tezleri projeleri sayısı	2	
		3

GAZİ ÜNİVERSİTESİ
2009 YILI FAALİYET RAPORU

Vizyon Boyutu 6: Tüm alanlarda etkin ve üretime dönük işbirliği yaparak kendi kaynaklarını yaratmak ve ulusal kurumların en çok başvurduğu araştırma-geliştirme ve danışmanlık hizmetlerini sunmak		
Hedef 2. Finansal kaynakların geliştirilmesi		
2.1. Araştırma faaliyetlerinde üniversite dışı finans kaynaklarının kullanımını arttırmak.		
PG 5 Bütçe Ödenekleri	5.1. Personel Giderleri	161.925.697,81
	5.2. Sosyal Güvenlik Giderleri	20.762.186,90
	5.3. Mal ve Hizmet Giderleri	42.830.066,46
	5.4. Cari Transfer Giderleri	2.144.457,03
	5.5. Sermaye Giderleri	41.695.111,61
	5.5.1. Eğitim Giderleri	14.350.816,00
	5.5.2. Sağlık Giderleri	2.961.120,49
	5.5.3. Teknolojik Araştırma Giderleri	10.432.943,69
	5.5.4. Spor Giderleri	12.629.758,57
	5.6. Toplam Bütçe Giderleri	269.482.881,05
PG 6. Öğrenci başına düşen ödenekler	6.1. Hazine ödeneği (İleri teknoloji payı hariç)/ Toplam öğrenci (hazırlık sınıfı, önlisans, lisans, lisansüstü, özel öğrenci, bilimsel hazırlık) sayısı	205.067.000 / 56.556 = 3.625,91
	6.2. Öğrenci katkı payları geliri (öğrenim kredisi dahil birinci öğretim, ikinci öğretim, lisansüstü öğrenci, özel öğrenci, yaz okulu, açık öğretim, uzaktan eğitim, bilimsel hazırlık, SUNY üniversite payı) / Toplam öğrenci sayısı	29.914.991,96 / 56.556 = 528,94
	6.3. Özel gelirler (yurt, yemek, kira, nakit bağış, şartname ve benzeri; saymanlıklara gelir kaydedilen, muhasebe kayıtlarına giren her türlü gelir) / Toplam öğrenci sayısı	1.498.458,71 / 56.556 = 26,50
	6.4. Döner sermaye gelirlerinin yükseköğretim kurumu payı / Toplam öğrenci sayısı	8.195.351,38 / 56.556 = 144,91
	6.5. Toplam bütçe / Toplam öğrenci sayısı	252.222.545,40 / 56.556 = 4.459,70
PG 8. Öğretim üyesi başına düşen araştırma geliştirme gelirleri (ilgili değerlendirme yılı içinde muhasebeleştirilen ve ilgili üniversitenin payına düşen gelir göz önüne alınacak, diğer proje ortaklarının gelirleri hesaba katılmayacaktır.)	8.1. İleri teknoloji projeleri gelirleri / Öğretim üyesi sayısı	7.851 / 1.792 = 4,36
	8.2. Bilimsel araştırma projelerine ayrılan döner sermaye katkı payı gelirleri/ Öğretim üyesi sayısı	7.898.945,73 / 1.792 = 4.407,90
	8.3. TÜBİTAK proje gelirleri üniversite payı / Öğretim üyesi sayısı	4.033.136,45 / 1.792 = 2.250,63
	8.4. Uluslararası proje gelirleri üniversite payı / Öğretim üyesi sayısı	2.368.782,83 / 1.792 = 1.321,87
	8.5. Diğer kamu finanslı proje ödeneği gelirleri / Öğretim üyesi sayısı	554431,47 / 1.792 = 309,39
	8.6. Diğer proje gelirleri üniversite payı / Öğretim üyesi sayısı	0
	8.7. Toplam araştırma geliştirme gelirleri (yukarıdakilerin toplamı) / Öğretim üyesi sayısı	14.813.711,48 / 1.792 = 8.266,58

GAZİ ÜNİVERSİTESİ
2009 YILI FAALİYET RAPORU

Vizyon Boyutu 6: Tüm alanlarda etkin ve üretime dönük işbirliği yaparak kendi kaynaklarını yaratmak ve ulusal kurumların en çok başvurduğu araştırma-geliştirme ve danışmanlık hizmetlerini sunmak		
Hedef 2. Finansal kaynakların geliştirilmesi		
2.1. Araştırma faaliyetlerinde üniversite dışı finans kaynaklarının kullanımını arttırmak.		
2.2. Döner sermaye işletmesi kaynaklarını arttırmak. (%10/yıl artış)		
PG 7. Öğretim elemanı (Prof., Doç., Yrd.Doç., Öğr.Gör., Araş.Gör., Okutman, Uzman) başına düşen döner sermaye geliri (Ciro)	Döner sermaye gelirleri (ilgili değerlendirme yılı içinde muhasebeleşen proje, danışmanlık, deney v.b. gelirler- KDV hariç) / Öğretim elemanı sayısı	$158.965.516,95 / 3.829 = 41.516,19$

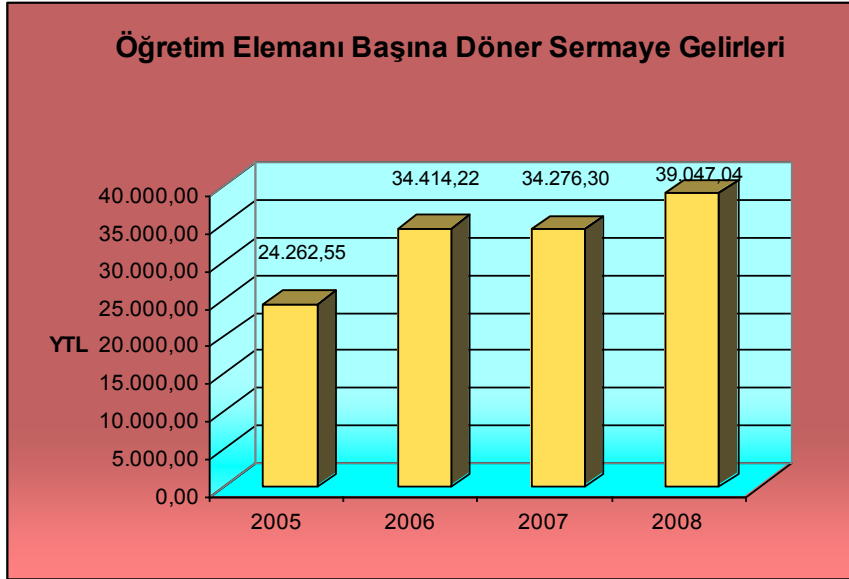

3.3.7. VİZYON BOYUTU 7

Vizyon Boyutu 7: Paydaşları ile karşılıklı etkileşim içerisinde, geri bildirim dayalı istekler doğrultusunda değişime açık bir alt yapıya sahip olmak		
Hedef 1. Paydaşlarla iletişim faaliyetlerinin geliştirilmesi.		
1.1. Yurtiçi ve yurtdışı üniversite ve araştırma kurumları ile iletişim ve işbirliğini artırmak. (İşbirliği yapılan kurum sayısında artış 2 adet/yıl)		
1.2. Kamu ve özel sektör ile işbirliğinin geliştirilmesine yönelik her kademedeki faaliyetleri artırmak. (İşbirliği yapılan kurum sayısında artış 2 adet/yıl)		
PG 98. Öğretim üyesi değişimi (ulusal)	98.1. Lisans düzeyinde diğer yükseköğretim kurumlarında görev alan öğretim üyesi sayısı	178
	98.2. Lisansüstü düzeyinde diğer yükseköğretim kurumlarında görev alan öğretim üyesi sayısı	57
	98.3. Lisans düzeyinde diğer yükseköğretim kurumlarından gelerek Üniversitemizde görev alan öğretim üyesi sayısı	98
	98.4. Lisansüstü düzeyinde diğer yükseköğretim kurumlarından gelerek Üniversitemizde görev alan öğretim üyesi sayısı	50
PG 101. Yurt içindeki üniversitelerle ortak düzenlenen etkinlik (konferans, sempozyum, panel vb.) sayısı	Önlisans : 0	
	Lisans : 61	
	Lisansüstü : 0	
	Kurum Geneli : 61	
PG 102. Yurt içindeki üniversitelerle ortak geliştirilen proje sayısı	Birimlerden alınan veriler:	
	Önlisans : 1	
	Lisans : 14	
	Lisansüstü : 0	
	Kurum Geneli : 15	
	Dış İlişkiler verisi: 9	

GAZİ ÜNİVERSİTESİ
2009 YILI FAALİYET RAPORU

Vizyon Boyutu 7: Paydaşları ile karşılıklı etkileşim içerisinde, geri bildirimle dayalı istekler doğrultusunda değişime açık bir alt yapıya sahip olmak		
Hedef 1. Paydaşlarla iletişim faaliyetlerinin geliştirilmesi.		
1.1. Yurtiçi ve yurtdışı üniversite ve araştırma kurumları ile iletişim ve işbirliğini artırmak. (İşbirliği yapılan kurum sayısında artış 2 adet/yıl)		
1.2. Kamu ve özel sektör ile işbirliğinin geliştirilmesine yönelik her kademedeki faaliyetleri artırmak. (İşbirliği yapılan kurum sayısında artış 2 adet/yıl)		
PG 103. Uluslararası protokoller	103.1. Gazi Üniversitesi ile yurt dışındaki üniversiteler arasında imzalanmış yeni protokol sayısı	Birimlerden alınan veriler:
		Önlisans : 0
		Lisans : 17
		Lisansüstü : 1
		Kurum Geneli : 18
	103.2. YÖK onayı bekleyen yeni protokol sayısı:	Dış İlişkiler verisi: 5
		Birimlerden alınan veriler:
		Önlisans : 0
		Lisans : 5
		Lisansüstü : 0
	103.3. Üniversitemizin YÖK onaylı toplam protokol sayısı	Kurum Geneli : 5
		Dış İlişkiler verisi: 2
		Birimlerden alınan veriler:
		Önlisans : 0
		Lisans : 2
	103.4. Erasmus ikili anlaşma yapılan üniversite sayısı (SP V4 H1 PG2)	Lisansüstü : 0
		Kurum Geneli : 0
		Dış İlişkiler verisi: 2
		Birimlerden alınan veriler:
		Önlisans : 0
103.5. Campus Europae ikili anlaşma yapılan üniversite sayısı	Lisans : 30	
	Lisansüstü : 0	
	Kurum Geneli : 30	
	Dış İlişkiler verisi: 35	
	Birimlerden alınan veriler:	
PG 105. Öğretim üyesi değişim programları (uluslararası)	105.1. Giden öğretim üyesi sayısı:	18
	105.2. Gelen öğretim üyesi sayısı:	2
PG 107. Yurt dışındaki üniversitelerle ortak düzenlenen etkinlik (konferans, sempozyum, panel vb.) sayısı	Birimlerden alınan veriler:	Önlisans : 0
	Lisans : 20	
	Lisansüstü : 0	
	Kurum Geneli : 20	
PG 108. Yurt dışındaki üniversitelerle ortak geliştirilen proje sayısı	Birimlerden alınan veriler:	Önlisans : 0
	Lisans : 16	
	Lisansüstü : 0	
	Kurum Geneli : 16	
PG 100. Ulusal protokoller	100.3. Çeşitli kurumlarla imzalanan protokol sayısı	Dış İlişkiler verisi: 10
		5

IV. KURUMSAL KABİLİYET VE KAPASİTENİN DEĞERLENDİRİLMESİ

4.1. ÜSTÜNLÜKLER

1	Genç, dinamik ve yurt dışı deneyimli öğretim elemanlarına sahip olmamız
2	Proje ve bilimsel etkinliklerin desteklenmesi
3	Şehir merkezinde bir kent üniversitesi olması
4	Köklü bir üniversite olması
5	Kütüphane olanaklarının yeterli olması
6	Teknolojik olanakların yeterli olması
7	Bazı lisans programlarında ülkenin en iyi kurumu olması
8	Farklı ve çeşitli disiplinlerde eğitim verilmesi
9	Öğrencilere yönelik sosyal, sağlık vb. hizmetlerin yeterliliği
10	Eğitimin Türkçe olması
11	Kalite ve akreditasyon çalışmalarının başlatılması

4.2. ZAYIFLIKLAR

1	Fiziksel koşulların yetersizliği
2	Öğretim elemanlarının nitel ve nicel yetersizliği
3	Öğrenci giriş niteliğinin düşük olması
4	Eğitim programlarının güncellenmemesi
5	Kaynakların etkili kullanılmaması
6	Öğretim elemanlarının ücretlerinin düşük olması
7	Öğrenci merkezli eğitimin yetersizliği
8	Akademik kadro tıkanıklığı
9	Öğrenciye yönelik hizmetlerin azlığı
10	Türkçe kaynakların yetersizliği
11	Yabancı dil eğitiminin yetersiz olması
12	Üniversite - sanayi işbirliğinin azlığı
13	Ders yükünün fazlalığı

SONUÇ

Faaliyet raporları, Kamu kaynaklarının etkili ve verimli bir şekilde kullanılması amacıyla geliştirilen kontrol unsurlarından birisidir. Stratejik yönetim anlayışı çerçevesinde Kamu kurum ve kuruluşlarında sonuç odaklı planlamaya geçilmiştir. Planlama aşamasında kurum ve kuruluşlardan öncelikle Stratejik Plan, buna bağlı olarak Performans Programı ve son olarak da Faaliyet Raporu hazırlamaları istenmiştir. Belirtilen raporlardan, ilk ikisinde gelecek dönemler için kurum ve kuruluşların amaç ve hedefleri belirtilmiştir. Faaliyet raporlarında ise söz konusu amaç ve hedeflerin ne ölçüde gerçekleştirildiği takip edilmektedir.

Bu çerçevede Üniversitemizde 2008 Yılına ilişkin gerçekleştirilen faaliyetler, projeler, fiziki yapı, insan kaynakları analizi ve mali yönetim sonuçlarını içeren, Gazi Üniversitesi 2009 Yılı İdare Faaliyet Raporu, yönetimde şeffaflık, hesap verilebilirlik ve mali saydamlık ilkeleri çerçevesinde hazırlanmıştır. 2009 Yılı İdare Faaliyet Raporu, Üniversitemiz açısından durum analizi niteliği taşımaktadır.

ÜST YÖNETİCİ İÇ KONTROL GÜVENCE BEYANI

Üst yönetici olarak yetkim dahilinde;

Bu raporda yer alan bilgilerin güvenilir, tam ve doğru olduğunu beyan ederim.

Bu raporda açıklanan faaliyetler için bütçe ile tahsis edilmiş kaynakların, planlanmış amaçlar doğrultusunda ve iyi mali yönetim ilkelerine uygun olarak kullanıldığını ve iç kontrol sisteminin işlemlerin yasallık ve düzenliliğine ilişkin yeterli güvenceyi sağladığını bildiririm.

Bu güvence, üst yönetici olarak sahip olduğum bilgi ve değerlendirmeler, iç kontroller, iç denetçi raporları ile Sayıştay raporları gibi bilgim dahilindeki hususlara dayanmaktadır.

Burada raporlanmayan, idarenin menfaatlerine zarar veren herhangi bir husus hakkında bilgim olmadığını beyan ederim. (ANKARA –...../...../2009)

Prof. Dr. Rıza AYHAN
Rektör

MALİ HİZMETLER BİRİM YÖNETİCİSİNİN BEYANI

Strateji Geliştirme Başkanı olarak yetkim dahilinde;

Bu idarede, faaliyetlerin mali yönetim ve kontrol mevzuatı ile diğer mevzuata uygun olarak yürütüldüğünü, kamu kaynaklarının etkili, ekonomik ve verimli bir şekilde kullanılmasını temin etmek üzere iç kontrol süreçlerinin işletildiğini, izlendiğini ve gerekli tedbirlerin alınması için düşünce ve önerilerimin zamanında üst yöneticiye raporlandığını beyan ederim.

Üniversitemizin 2008 Yılı Faaliyet Raporunun “III.1- Mali Bilgiler” bölümünde yer alan bilgilerin güvenilir, tam ve doğru olduğunu teyit ederim. (ANKARA –/...../2009)

Nertan SAVAŞ
Strateji Gel. Dai.Bşk.