



# GÜMÜŞHANE ÜNİVERSİTESİ



## 2022 İDARE FAALİYET RAPORU



*Bir ulusun asker ordusu ne kadar güçlü olursa olsun, kazandığı zafer ne kadar yüce olursa olsun, bir ulus ilim ordusuna sahip değilse, savaş meydanlarında kazanılmış zaferlerin sonu olacaktır. Bu nedenle bir an önce büyük, mükemmel bir ilim ordusuna sahip olma zorunluluğu vardır.*

*K. Atatürk*



## ÜST YÖNETİCİ SUNUŞU

Üniversitemiz, 31.05.2008 tarih ve 26892 sayılı Resmi Gazete 'de yayımlanan “5765 sayılı Yükseköğretim Kurumları Teşkilatı Kanununda ve Yükseköğretim Kurumları Öğretim Elemanlarının Kadroları Hakkında Kanun Hükmünde Kararname ile Genel Kadro ve Usulü Hakkında Kanun Hükmünde Kararnameye Ekli Cetvellerde Değişiklik Yapılmasına Dair Kanun'un 1'inci maddesi ile 2809 sayılı Kanuna eklenen Ek 98'inci maddesiyle kurulmuştur.

Kurulduğu günden bugüne sürekli artış gösteren öğrencisi ile büyümesine devam etmekte olan Üniversitemiz farklı alanlarda donanımlı akademik kadrosu ve üst seviye eğitim-öğretim olanakları ile bölgesel ve ulusal sahip olunmuşluğu sürdürmektedir.

5018 sayılı Kamu Mali Yönetimi ve Kontrol Kanununun yürürlüğe girmesiyle ülkemizde benimsenen yeni kamu yönetimi anlayışının en önemli göstergesidir. Bu kanunun önemli yeniliklerinden birisi de kamu idarelerine “Faaliyet Raporları” hazırlanma mecburiyeti getirmesidir. Kamu Mali Yönetimi ve Kontrol Kanununun 41. maddesinde; bütçeyle ödenek tahsis edilen harcama birimlerinin üst yöneticileri tarafından her yıl faaliyet raporları hazırlanması öngörülmektedir. Böylece kamu hizmetlerini yürütenlerin daha fazla sorumluluk üstlenmeleri, kamu idarelerinin performanslarının artması, yasama denetiminin daha etkin



yerine getirilmesi hedeflenmektedir. Sonuçta faaliyet raporları, kamu kurum ve kuruluşlarında saydamlığın ve hesap verilebilirliğin de bir aracı olacaktır. Kamu idareleri, amaçlarını, hedeflerini ve faaliyetlerinin sonuçlarını faaliyet raporları sayesinde kamuoyu ile paylaşarak toplumun bilgilendirilmesi süreci de tesis edilmiş olacaktır.

Üniversitemizin 2022 faaliyet sonuçlarını tüm yönleriyle açıklayan idare faaliyet raporumuz mali saydamlık ve hesap verme sorumluluğunu sağlamak amacıyla doğru, güvenilir, önyargısız ve tarafsız bilgiler kullanılarak, ilgili tarafların ve kamuoyunun bilgi sahibi olmasını sağlamak üzere açık, anlaşılır ve sade bir dil kullanılarak, 5018 sayılı Kamu Mali Yönetim ve Kontrol Kanununun 9. ve 41. maddesine dayanılarak hazırlanan 22/04/2021 tarih ve 31462 sayılı Resmi Gazetede yayımlanarak yürürlüğe giren Kamu İdarelerince Hazırlanacak Stratejik Planlar ve Performans Programları İle Faaliyet Raporlarına İlişkin Usul ve Esaslar Hakkında Yönetmeliğin 25. maddesinin 1. fıkrasında "İdare Faaliyet Raporu, Birim Faaliyet Raporları esas alınarak, idarenin faaliyet sonuçlarını gösterecek şekilde üst yönetici tarafından hazırlanır." hükmü neticesine dayanılarak hazırlanmıştır.

Üniversitemiz 2022 Yılı İdare Faaliyet Raporunu kamuoyuna saygıyla sunarken, özverili çalışmalarından dolayı görev ve sorumluluk alan tüm personelimize teşekkür eder, başarılar dilerim.

Şubat 2023

**Prof. Dr. Halil İbrahim ZEYBEK**

**Rektör**

**İÇİNDEKİLER**

ÜST YÖNETİCİ SUNUŞU	
İÇİNDEKİLER.....	I
ŞEKİLLER, TABLOLAR.....	II
GRAFİKLER .....	III
I- GENEL BİLGİLER .....	1
A- MİSYON ve VİZYON.....	1
B- YETKİ, GÖREV ve SORUMLULUKLAR .....	2
C- İDAREYE İLİŞKİN BİLGİLER .....	6
1. Fiziksel Yapı .....	6
2. Örgüt Yapısı .....	14
3. Bilgi ve Teknoloji Kaynakları.....	15
4. İnsan Kaynakları .....	19
5. Sunulan Hizmetler.....	27
6. Yönetim ve İç Kontrol Sistemi .....	49
II- AMAÇ ve HEDEFLER.....	51
A- İDARENİN AMAÇ ve HEDEFLERİ.....	51
B- TEMEL POLİTİKALAR ve ÖNCELİKLER .....	53
III- FAALİYETLERE İLİŞKİN BİLGİ ve DEĞERLENDİRMELER .....	58
A- MALİ BİLGİLER.....	58
1. Bütçe Uygulama Sonuçları.....	58
2. Temel Mali Tablolara İlişkin Açıklamalar.....	61
3. Mali Denetim Sonuçları.....	62
B-PERFORMANS BİLGİLERİ.....	63
1. Program, Alt Program, Faaliyet Bilgileri.....	63
2. Performans Sonuçlarının Değerlendirilmesi.....	67
3. Stratejik Planın Değerlendirilmesi.....	70
4. Performans Bilgi Sisteminin Değerlendirmesi.....	74
5. Diğer Hususlar.....	75
IV- KURUMSAL KABİLİYET ve KAPASİTENİN DEĞERLENDİRİLMESİ.....	80
A- ÜSTÜNLÜKLER.....	80
B- ZAYIFLIKLAR.....	80
C- DEĞERLENDİRME.....	81
V- ÖNERİ ve TEDBİRLER .....	84
VI- EKLER .....	85
Ek-1 İç Kontrol Güvence Beyanı .....	85
Ek-2 Mali Hizmetler Birim Yöneticisinin Beyanı.....	86
Ek-3 Bilanço Bilgileri - Kesin Mizan Bilgileri - Faaliyet Sonuçları Tablosu .....	87

## ŞEKİLLER

Şekil 1 : Akademik ve İdari Birimler Organizasyon Şeması

## TABLolar

- Tablo 1** : Gümüşhane Üniversitesi Akademik Birimlerinin Kuruluş Tarihleri
- Tablo 2** : İdari Birimlerin Hizmet Alanları (2020-2022)
- Tablo 3A** : Akademik Birimlerin Hizmet Alanları (2020-2022)
- Tablo 3B** : Akademik Birimlerin Hizmet Alanları (2020-2022)
- Tablo 4** : Gümüşhane Üniversitesi Taşınmazlarının Dağılımı (2022)
- Tablo 5** : Eğitim Alanları ve Derslikler (2020-2022)
- Tablo 6** : Yemekhaneler, Kantin ve Kafeteryalar (2020-2022)
- Tablo 7** : Sosyal Alanlar (2020-2022)
- Tablo 8** : Toplantı ve Konferans Salonları (2020-2022)
- Tablo 9** : Akademik Personel Hizmet Alanları (2020-2022)
- Tablo 10** : İdari Personel Hizmet Alanları (2020-2022)
- Tablo 11** : Ambar, Arşiv Alanları ve Atölyeler (2020-2022)
- Tablo 12** : Kütüphane Kaynakları (2020-2022)
- Tablo 12A** : Abone Olunan Bazı Kütüphane Veri Tabanları (2022)
- Tablo 13** : Bilgisayar Kaynakları (2020-2022)
- Tablo 14** : Diğer Bilgi ve Teknolojik Kaynaklarımız (2020-2022)
- Tablo 15** : Akademik Personel Kadrolarının Doluluk Oranına ve İstihdam Şekline Göre Dağılımı (2020-2022)
- Tablo 16** : Yabancı Uyruklu Akademik Personel Sayısı (2022)
- Tablo 17** : 2022 Yılı Diğer Üniversitelerde Görevlendirilen Gümüşhane Üniversitesi Akademik Personeli
- Tablo 18** : Başka Üniversitelerden Kurumumuza Görevlendirilen Akademik Personel (2020-2022)
- Tablo 19** : Akademik Personelin Yaş İtibariyle Dağılımı (2020-2022)
- Tablo 20** : İdari Personelin Hizmet Sınıflarına Göre Doluluk Durumu (2020-2022)
- Tablo 21** : İdari Personelin Eğitim Durumuna Göre Dağılımı (2020-2022)
- Tablo 22** : İdari Personelin Hizmet Sürelerine Göre Dağılımı (2020-2022)
- Tablo 23** : İdari Personelin Yaş Durumuna Göre Dağılımı (2020-2022)
- Tablo 24** : Diğer Pozisyonlarda Çalışan Sürekli ve Geçici İşçi Sayıları (2022)
- Tablo 25** : Akademik Birimlerimiz ve Öğrenci Sayıları (2020-2021, 2021-2022, 2022-2023)
- Tablo 26** : Birimler Bazında Kız - Erkek Öğrenci Sayıları (2020-2022)
- Tablo 27A** : Yabancı Uyruklu Öğrencilerin Sayısı ve Bölümleri (2020-2022)
- Tablo 27B** : 2020-2022 Arası Üniversitemiz Yükseköğretim Programlarına Kayıt Yaptıran Yabancı Uyruklu Öğrencilerin Ülkelere Göre Dağılımı
- Tablo 28** : Yabancı Dil Hazırlık Sınıfı Öğrenci Sayıları (2020-2022)

- Tablo 29A** : Yüksek Lisans ve Doktora Yapan Öğrencilerin Programlara Göre Dağılımı ve Sayıları (2020-2022)
- Tablo 30** : Öğrenci Kontenjanları ve Doluluk Oranı (2021-2022 ve 2022-2023)
- Tablo 31** : Gümüşhane Üniversitesi Yükseköğretim Programlarına İlk Defa Kayıt Yaptıran Öğrencilerin Okullara Göre Dağılımı (2020-2022)
- Tablo 32** : Mezun Olan Öğrencilerin Okullara Göre Dağılımı (2020-2022)
- Tablo 33** : Gümüşhane Üniversitesinin Yıllar İtibarıyla Öğrenci Başarı Durumu (2020-2022)
- Tablo 34** : Hukuk Müşavirliği Dava Türleri (2020-2022)
- Tablo 35** : Ödenek Serbest Bırakma, Aktarma ve Ekleme İşlem Sayıları (2020-2022)
- Tablo 36** : Yevmiye Sayıları Tablosu (2020-2022)
- Tablo 37** : Döner Sermaye İşletme Müdürlüğünün 31/12/2022 Tarihli Mizanı
- Tablo 38** : Gümüşhane Üniversitesi 2018- 2022 Dönemi Stratejik Plan Çerçevesi
- Tablo 39** : Ekonomik Sınıflandırmaya Göre Bütçe Giderleri Tablosu (2020-2022)
- Tablo 40** : Ekonomik Sınıflandırmaya Göre Gerçekleşen Tahsilatların Karşılaştırılması (2020-2022)
- Tablo 41** : Program, Alt Program, Faaliyet Bilgileri (2022)
- Tablo 42** : Alt Program Hedef ve Göstergeleriyle İlgili Gerçekleşme Sonuçları ve Değerlendirmeler (2022)
- Tablo 43** : Performans Denetim Sonuçları (2022)
- Tablo 44** : Stratejik Planın Değerlendirilmesi (2022)
- Tablo 45** : Faaliyet Bilgileri (2020-2022)
- Tablo 46** : Yayınlarla İlgili Faaliyet Bilgileri (2020-2022)
- Tablo 47** : WOS' da İndekslenen / İndekslenmeyen Gümüşhane Üniversitesi Adresli Yayınlar (2022)
- Tablo 48** : Editörlük - Hakemlik Yapan Öğretim Üyesi Sayısı / Dergi Sayısı (2020-2022)
- Tablo 49A** : Erasmus Programı Kapsamında Yurt Dışında Üniversiteler Arasında Yapılan İkili Anlaşmalar (2022)
- Tablo 49B** : Yurt İçinde İkili Anlaşma Gerçekleştirilen Üniversiteler (2020-2022)
- Tablo 50** : Proje Bilgileri (2020-2022)
- Tablo 51** : 2022 Yılı Sektör Bazında Yatırım Harcamaları Gerçekleşme Raporu

## GRAFİKLER

- Grafik 1** : Akademik Personelin Yaş İtibarıyla Dağılımı (2020-2022)
- Grafik 2** : İdari Personelin Hizmet Sınıflarına Göre Doluluk Durumu (2020-2022)
- Grafik 3** : İdari Personelin Eğitim Durumuna Göre Dağılımı (2020-2022)
- Grafik 4** : İdari Personelin Hizmet Sürelerine Göre Dağılımı (2020-2022)
- Grafik 5** : İdari Personelin Yaş Durumuna Göre Dağılımı (2020-2022)

## I- GENEL BİLGİLER

### A. MİSYON VE VİZYON

#### **Misyonumuz**

Eleştirel düşünebilen, girişimci, üretken, rekabetçi, kişisel ve mesleki olarak kendini sürekli yenileyebilen fertler yetiştirebilmeyi, bilime evrensel katkı sağlayabilen araştırmalar yapabilmeyi, tüm değerleri ile bulunulan yöre, ülke ve dünya sorunlarına karşı duyarlı, şehrin, bölge ve ülkenin gelişmesine katkıda bulunan hizmetler yapabilmeyi görev edinmiştir.

#### **Vizyonumuz**

Kurumsal yapısını gittikçe güçlendiren; bulunduğu yörenin özellikle organik tarım, turizm ve madencilik potansiyelinin değerlendirilebilmesi için çalışmalar yapan; bilime katkılarıyla; ulusal ve uluslararası işbirlikleriyle topluma yararlı projeler üreten, ülke geleceğinde söz sahibi olan bir üniversite olmaktır.



**B. YETKİ, GÖREV VE SORUMLULUKLAR**

**a. Kuruluş Bilgileri:**

<b>Tablo 1: Gümüşhane Üniversitesi Akademik Birimlerinin Kuruluş Tarihleri</b>		<b>Kuruluş Tarihi</b>	<b>Açıklama</b>
<b>Enstitüler</b>	Lisansüstü Eğitim Enstitüsü	21/05/2021 tarihli ve 31487 sayılı Resmi Gazete'de yayımlanan Cumhurbaşkanlığı Makamının 4000 sayılı kararı ile Gümüşhane Üniversitesi Rektörlüğüne bağlı olarak kuruldu.	-
<b>Fakülteler</b>	Mühendislik ve Doğa Bilimleri Fakültesi	11.07.1992 Tarihinde Karadeniz Teknik Üniversitesi'ne bağlı olarak kuruldu.	31.05.2008 tarihinde Gümüşhane Üniversitesi'ne devredildi.
	İktisadi ve İdari Bilimler Fakültesi	03.10.2007 Tarihinde Karadeniz Teknik Üniversitesi'ne bağlı olarak kuruldu.	31.05.2008 tarihinde Gümüşhane Üniversitesi'ne devredildi.
	Turizm Fakültesi	2010 Yılında kurulan Turizm İşletmeciliği ve Otelcilik Yüksekokulu, 22.04.2013 Tarihli Bakanlar Kurulunda Kabul Edilen 16.05.2013 Tarih ve 28649 Sayılı Resmi Gazete'de yayımlanan kararla, Turizm Fakültesine dönüştürüldü.	-
	İletişim Fakültesi	31.05.2008 Tarihli Kuruluş Kanunuyla Birlikte Gümüşhane Üniversitesi'ne bağlı olarak kuruldu.	-
	İlahiyat Fakültesi	07.06.2010 Tarihli Bakanlar Kurulunda Kabul Edilerek 01.07.2010 Tarih ve 27628 Sayılı Resmi Gazete'de yayımlandı.	-
	Sağlık Bilimleri Fakültesi	02.11.1996 Tarihinde Sağlık Yüksekokulu Karadeniz Teknik Üniversitesi'ne bağlı olarak kuruldu. 31.05.2008 tarihinde Gümüşhane Üniversitesi'ne devredildi.	8 Nisan 2016 tarihinde Sağlık Bilimleri Fakültesine dönüştürülmüştür
	Edebiyat Fakültesi	14.11.2011 Tarih ve 2011/2471 Sayılı Bakanlar Kurulu Kararıyla Kabul Edilerek, 03.01.2012 Tarih ve 28162 Sayılı Resmi Gazete'de yayımlandı.	-
<b>Yüksek Okullar</b>	Beden Eğitimi ve Spor Y.O.	08.04.2010 Tarihli Bakanlar Kurulunda Kabul Edilerek 28.04.2010 Tarih ve 27565 Sayılı Resmi Gazete'de yayımlandı.	-
	Uygulamalı Bilimler Y.O.	14.05.2018 Tarih ve 2018/12001 Sayılı Bakanlar Kurulunda Kabul edilerek 06.07.2018 Tarih ve 30470 Sayılı Resmi Gazetede yayımlandı.	-
<b>Meslek Yüksekokulları</b>	Gümüşhane Meslek Yüksekokulu	20.07.1982 Tarihinde Karadeniz Teknik Üniversitesi'ne bağlı olarak kuruldu.	31.05.2008 tarihinde Gümüşhane Üniversitesi'ne devredildi.
	Gümüşhane Sağlık Hizmetleri Meslek Yüksekokulu	10.09.1992 Tarihinde Karadeniz Teknik Üniversitesine bağlı olarak kuruldu.	31.05.2008 tarihinde Gümüşhane Üniversitesi'ne devredildi.
	Kelkit Aydın Doğan Meslek Yüksekokulu	20.07.1982 Tarihinde Atatürk Üniversitesine bağlı olarak kuruldu. 17.03.2006'da Erzincan Üniversitesine devredildi.	31.05.2008 tarihinde Gümüşhane Üniversitesi'ne devredildi.
	Kelkit Sema Doğan Sağlık Hizmetleri MYO	28.09.2003 Tarihinde Atatürk Üniversitesine Bağlı olarak kuruldu. 17.03.2006 Tarihinde Erzincan Üniversitesine devredildi.	31.05.2008 tarihinde Gümüşhane Üniversitesi'ne devredildi.
	Şiran Mustafa Beyaz Meslek Yüksekokulu	Karadeniz Teknik Üniversitesine bağlı olarak kuruldu.	31.05.2008 tarihinde Gümüşhane Üniversitesi'ne devredildi.

	Kürtün Meslek Yüksekokulu	21.05.2009 Tarihli Yükseköğretim Kurulu Başkanlığı Genel Kurul Kararıyla kuruldu	-
	Şiran Dursun Keleş Sağlık Hizmetleri Meslek Yüksekokulu	22.06.2017 Tarihli Yükseköğretim Kurulu Başkanlığı Genel Kurul Kararıyla kuruldu	-
	Sosyal Bilimler Meslek Yüksekokulu	24.08.2017 Tarihli Yükseköğretim Kurulu Başkanlığı Genel Kurul Kararıyla kuruldu	-
	İrfan Can Köse Meslek Yüksekokulu	21.05.2009 Tarihli Yükseköğretim Kurulu Başkanlığı Genel Kurul Kararıyla kuruldu.	-
	Torul Meslek Yüksekokulu	21.05.2009 Tarihli Yükseköğretim Kurulu Başkanlığı Genel Kurul Kararıyla kuruldu.	-
<b>Araştırma ve Uygulama Merkezleri</b>	Sürekli Eğitim Uygulama ve Araştırma Merkezi	Yükseköğretim Kurulu Başkanlığı'nın 04.10.2010 Tarih ve 4904-36299 Sayılı Yazısı ile kuruldu.	-
	Kelkit Organik Tarım Uygulama ve Araştırma Merkezi	30.03.2011 Tarihli Yükseköğretim Kurulu Başkanlığı Yürütme Kurulu Kararıyla kuruldu	-
	Tıbbi Bitkiler, Geleneksel İlaçlar Uygulama ve Araştırma Merkezi (GÜN-TIBGİM)	30.05.2014 tarih 128 sayılı Yüksek Öğretim Kurulu kararı ile kuruldu.	-
	Eğitim Teknolojileri Uygulama ve Araştırma Merkezi	05.08.2014 tarih 75850160-101.04/47600 sayılı Yüksek Öğretim Kurulu kararı ile kuruldu.	-
	Dil Eğitimi Uygulama ve Araştırma Merkezi	25.04.2017 tarihli Yükseköğretim Yürütme Kurulu Kararı ile kuruldu.	-
	Merkezi Araştırma Laboratuvarı Uygulama ve Araştırma Merkezi	06.01.2013 tarihli Yüksek Öğretim Kurulu kararı ile kuruldu.	-
	Teknoloji Transfer Ofisi Uygulama ve Araştırma Merkezi	27.07.2020 tarih ve 31198 sayı ile Resmi Gazete'de Yönetmeliği yayımlandı	İnovasyon, Bilim ve Teknoloji Uygulama ve Araştırma Merkezi (25.04.2018 tarihli Yükseköğretim Yürütme Kurulu Kararı ile kuruldu. 15 Ekim 2018 tarih ve 30566 sayılı Resmi Gazete'de Yönetmeliği yayımlandı.)
	Ahmed Ziyaüddin Gümüşhanevi Uygulama ve Araştırma Merkezi	16 Temmuz 2018 tarih ve 30480 sayı ile Resmi Gazete'de Yönetmeliği yayımlandı	-
	Uzaktan Eğitim Uygulama ve Araştırma Merkezi	14.03.2021 tarih ve 31423 Sayılı Resmi Gazete'de Yönetmeliği yayımlandı	-
	Kariyer Geliştirme Uygulama ve Araştırma Merkezi	23.08.2020 tarihli ve 31222 sayılı Resmi Gazete'de Yönetmeliği yayımlandı	-
	İş Sağlığı ve Güvenliği Eğitimi Uygulama ve Araştırma Merkezi	14.06.2021 tarih ve 31511 sayılı Resmi Gazete'de Yönetmeliği yayımlandı	-
	Türkçe Öğretimi Uygulama ve Araştırma Merkezi	28.03.2022 tarih ve 31792 sayılı Resmi Gazete'de Yönetmeliği yayımlandı	-
	Madencilik Uygulama ve Araştırma Merkezi	19.10.2022 tarih ve 31988 sayılı Resmi Gazete'de Yönetmeliği yayımlandı	-
	Psikolojik Danışma ve Rehberlik Uygulama ve Araştırma Merkezi	19.10.2022 tarih ve 31988 sayılı Resmi Gazete'de Yönetmeliği yayımlandı	-

**b. Yetki, Görev ve Sorumluluklar**

T.C. Anayasası'nın 130. ve 131. maddeleri yükseköğretim ile ilgilidir. Türkiye'de yükseköğretim esas olarak 2547 Sayılı Yükseköğretim Kanunu ile düzenlenmektedir.

Yükseköğretim Kanunu'nun amacı; yükseköğretimle ilgili amaç ve ilkeleri belirlemek ve bütün yükseköğretim kurumlarının ve üst kuruluşlarının teşkilatlanma, işleyiş, görev, yetki ve sorumlulukları ile eğitim-öğretim, araştırma, yayım, öğretim elemanları, öğrenciler ve diğer personel ile ilgili esasları bir bütünlük içinde düzenlemektir.

İlgili Kanununun 12. maddesi uyarınca; yükseköğretim kurumlarının görevleri;

a) Çağdaş, uygarlık ve eğitim - öğretim esaslarına dayanan bir düzen içinde, toplumun ihtiyaçları ve kalkınma planları ilke ve hedeflerine uygun ve ortaöğretime dayalı çeşitli düzeylerde eğitim - öğretim, bilimsel araştırma, yayım ve danışmanlık yapmak,

b) Kendi ihtisas gücü ve maddi kaynaklarını rasyonel, verimli ve ekonomik şekilde kullanarak, milli eğitim politikası ve kalkınma planları ilke ve hedefleri ile Yükseköğretim Kurulu tarafından yapılan plan ve programlar doğrultusunda, ülkenin ihtiyacı olan dallarda ve sayıda insan gücü yetiştirmek,

c) Türk toplumunun yaşam düzeyini yükseltici ve kamuoyunu aydınlatıcı bilim verilerini söz, yazı ve diğer araçlarla yaymak,

d) Örgün, yaygın, sürekli ve açık eğitim yoluyla toplumun özellikle sanayileşme ve tarımda modernleşme alanlarında eğitilmesini sağlamak,

e) Ülkenin bilimsel, kültürel, sosyal ve ekonomik yönlerden ilerlemesini ve gelişmesini ilgilendiren sorunlarını, diğer kuruluşlarla işbirliği yaparak, kamu kuruluşlarına önerilerde bulunmak suretiyle öğretim ve araştırma konusu yapmak, sonuçlarını toplumun yararına sunmak ve kamu kuruluşlarınca istenecek inceleme ve araştırmaları sonuçlandırarak düşüncelerini ve önerilerini bildirmek,

f) Eğitim - öğretim seferberliği içinde, örgün, yaygın, sürekli ve açık eğitim hizmetini üstlenen kurumlara katkıda bulunacak önlemleri almak,

g) Yörelereindeki tarım ve sanayinin gelişmesine ve ihtiyaçlarına uygun meslek elemanlarının yetişmesine ve bilgilerinin gelişmesine katkıda bulunmak, sanayi, tarım ve sağlık hizmetleri ile diğer hizmetlerde modernleşmeyi, üretimde artışı sağlayacak çalışma ve programlar yapmak, uygulamak ve yapılanlara katılmak, bununla ilgili kurumlarla işbirliği yapmak ve çevre sorunlarına çözüm getirici önerilerde bulunmak,

h) Eğitim teknolojisini üretmek, geliştirmek, kullanmak, yaygınlaştırmak,

ı) Yükseköğretimin uygulamalı yapılmasına ait eğitim - öğretim esaslarını geliştirmek, döner sermaye işletmelerini kurmak, verimli çalıştırmak ve bu faaliyetlerin geliştirilmesine ilişkin gerekli düzenlemeleri yapmaktır.

Bir yükseköğretim kurumu olarak Gümüşhane Üniversitesi, yukarıda belirtilen anayasa maddeleri ve Yükseköğretim Kanunu dışında aşağıda sıralanan kanun, kanun hükmünde kararname, tüzük, yönetmelik, genelge, yönerge ve tebliğlerde belirtilen görev ve sorumlulukları da yerine getirir. Başlıca kanunlar;

Yükseköğretim Kurumları Teşkilat Kanunu (2809), Yükseköğretim Personel Kanunu (2914), Devlet Memurları Kanunu (657), Yükseköğretim Üst Kuruluşları İle Yükseköğretim Kurumlarının İdari Teşkilatı Hakkında Kanun Hükmünde Kararname (124)

Ayrıca Kamu Mali Yönetimi ve Kontrol Kanunu (5018) gibi ilgili diğer kanunlar ve bu kanunlar uyarınca hazırlanan ikincil mevzuatın yasal yükümlülüklerine de uymak zorundadır.

### C. İDAREYE İLİŞKİN BİLGİLER

#### 1- Fiziksel Yapı

**Tablo 2 : İdari Birimlerin Hizmet Alanları (2020 - 2022)**

		Yıllar		
		2020	2021	2022
İdari Birimlerin Hizmet Alanları (Rektörlük Özel Kalem, Genel Sekreterlik, Daire Başkanlıkları, Hukuk Müşavirliği, DSİM)	Rektörlük Özel Kalem (RBBB)	1.600	1.600	1.600
	Genel Sekreterlik	296	296	296
	İdari ve Mali İşler Daire Başkanlığı	905	905	905
	Personel Daire Başkanlığı	208	256	245
	Kütüphane ve Dokümantasyon Daire Başkanlığı	4.614	4.614	4.614
	Sağlık Kültür ve Spor Dairesi Başkanlığı	484	484	484
	Bilgi İşlem Daire Başkanlığı	184	184	184
	Yapı İşleri ve Teknik Daire Başkanlığı	450	402	402
	Öğrenci İşleri Daire Başkanlığı	544	544	544
	Strateji Geliştirme Daire Başkanlığı	240	240	240
	Hukuk Müşavirliği	96	96	96
	İç Denetim Birim Başkanlığı	-	-	-
	Döner Sermaye İşletme Müdürlüğü	65	65	65
	<b>Toplam (m<sup>2</sup>)</b>	<b>9.686</b>	<b>9.686</b>	<b>9.675</b>

**Tablo 3A : Akademik Birimlerin Hizmet Alanları (2020-2022)**

		Yıllar		
		2020	2021	2022
Akademik Birimler	Enstitüler ve Araştırma Lab.	1.820	1.940	1.940
	Fakülteler	76.774	76.774	76.774
	Yüksek Okullar	7.856	7.856	7.856
	Meslek Yüksekokulları	54.865	54.865	58.822
	<b>Toplam (m<sup>2</sup>)</b>	<b>141.315</b>	<b>141.435</b>	<b>145.392</b>



**Tablo 3B : Akademik Birimlerin Hizmet Alanları (2020-2022)**

		Yıllar		
		2020	2021	2022
Enstitüler ve Araştırma Lab.	Lisansüstü Eğitim Enstitüsü	180	300	300
	Merkezi Araştırma Laboratuvarı	1.640	1.640	1.640
<b>Toplam (m<sup>2</sup>)</b>		<b>1.820</b>	<b>1.940</b>	<b>1.940</b>
Fakülteler	Mühendislik ve Doğa Bilimleri Fak.	21.300	21.300	21.300
	İktisadi ve İdari Bilimler Fakültesi	11.582	11.582	11.582
	Turizm Fakültesi	-	-	-
	İletişim Fakültesi	11.582	11.582	11.582
	İlahiyat Fakültesi	12.672	12.672	12.672
	Sağlık Bilimleri Fakültesi	5.850	5.850	5.850
	Edebiyat Fakültesi	13.788	13.788	13.788
<b>Toplam (m<sup>2</sup>)</b>		<b>76.774</b>	<b>76.774</b>	<b>76.774</b>
Yüksek Okullar	Uygulamalı Bilimler Yüksekokulu	0	0	0
	Beden Eğitimi ve Spor Y.O.	7.856	7.856	7.856
<b>Toplam (m<sup>2</sup>)</b>		<b>7.856</b>	<b>7.856</b>	<b>7.856</b>
Meslek Yüksekokulları	Gümüşhane Meslek Yüksekokulu	8.500	8.500	8.500
	Gümüşhane Sağlık Hizmetleri Meslek Yüksekokulu	5.876	5.876	5.876
	Kelkit Aydın Doğan Meslek Yüksekokulu	15.000	15.000	15.000
	Kelkit Sema Doğan Sağlık Hizmetleri Meslek Yüksekokulları	4.713	4.713	4.713
	Şiran Mustafa Beyaz Meslek Yüksekokulu	3.200	3.200	3.200
	Kürtün Meslek Yüksekokulu	2.400	2.400	2.400
	Şiran Dursun Keleş Sağlık Hizmetleri Meslek Yüksekokulu	963	963	4.920
	Sosyal Bilimler Meslek Yüksekokulu	3.000	3.000	3.000
	İrfan Can Köse Meslek Yüksekokulu	3.150	3.150	3.150
	Torul Meslek Yüksekokulu	8.063	8.063	8.063
<b>Toplam (m<sup>2</sup>)</b>		<b>54.865</b>	<b>54.865</b>	<b>58.822</b>

\* 2022 Yılı verileri için;  
 - Şiran Dursun Keleş Sağlık Hizmetleri Meslek Yüksekokulumuz 16 Ağustos 2022 tarihinde devralınan yeni hizmet binasına taşınmıştır.

**Tablo 4 : Gümüşhane Üniversitesi  
Taşınmazlarının Dağılımı (2022)**

		Mülkiyet Durumuna Göre Taşınmaz Alanı (m <sup>2</sup> )			Toplam (m <sup>2</sup> )
		Üniversite	Maliye / Hazine	Diğer	
<b>Yerleşke Adı</b>	Gümüşhanevi Kampüs Alanı	97.701,13	1.097.762,63	32.952,04	<b>1.228.415,80</b>
	Yeni Mah. (Lojmanlar)	0,00	1.260,00	0,00	<b>1.260,00</b>
	Kelkit Yerleşkesi	38.271,54	0,00	0,00	<b>38.271,54</b>
	Şiran Mustafa Beyaz MYO Yerleşkesi	0,00	5.246,48	0,00	<b>5.246,48</b>
	Şiran Dursun Keleş Sağlık Hizmetleri MYO Yerleşkesi	0,00	963,28	0,00	<b>0,00</b>
	Kürtün Yerleşkesi	25.575,00	25.575,00	0,00	<b>51.150,00</b>
	Torul Yerleşkesi	0,00	8.062,89	0,00	<b>8.062,89</b>
	Köse Yerleşkesi	0,00	19.765,07	0,00	<b>19.765,07</b>
<b>Toplam (m<sup>2</sup>)</b>		<b>161.547,67</b>	<b>1.158.635,35</b>	<b>32.952,04</b>	<b>1.353.135,06</b>

\* Şiran Eski Hastanenin bulunduğu 202 ada 5 parsel nolu taşınmazın Üniversitemize tahsisi iptal edilerek kaldırılmıştır.

\* Şiran Sağlık Hizmetleri MYO'nun bulunduğu 41.494,55 m<sup>2</sup>'lik taşınmaz Üniversitemize tahsis edilmiştir.

**1.1 Eğitim Alanları Derslikler**

**Tablo 5 : Eğitim Alanları ve Derslikler (2020-2022)**

				Kapasitesi						Toplam
				0 - 50	51 - 75	76 - 100	101 - 150	151 - 250	251 - Üzeri	
<b>Yıllar</b>	<b>2020</b>	<b>Eğitim Alanları</b>	Amfi	0	0	10	6	2	0	<b>18</b>
			Sınıf	137	61	75	0	0	0	<b>273</b>
			Bilgisayar Laboratuvarı	24	2	1	0	0	0	<b>27</b>
			Diğer Laboratuvar	49	11	0	0	0	0	<b>60</b>
		<b>Toplam</b>	<b>210</b>	<b>74</b>	<b>86</b>	<b>6</b>	<b>2</b>	<b>0</b>	<b>378</b>	
	<b>2021</b>	<b>Eğitim Alanları</b>	Amfi	0	0	10	6	2	0	<b>18</b>
			Sınıf	137	61	75	0	0	0	<b>273</b>
			Bilgisayar Laboratuvarı	24	2	1	0	0	0	<b>27</b>
			Diğer Laboratuvar	49	11	0	0	0	0	<b>60</b>
		<b>Toplam</b>	<b>210</b>	<b>74</b>	<b>86</b>	<b>6</b>	<b>2</b>	<b>0</b>	<b>378</b>	
	<b>2022</b>	<b>Eğitim Alanları</b>	Amfi	6	0	10	2	0	0	<b>18</b>
			Sınıf	144	56	69	0	0	0	<b>269</b>
Bilgisayar Laboratuvarı			26	0	1	0	0	0	<b>27</b>	
Diğer Laboratuvar			53	2	3	0	0	0	<b>58</b>	
<b>Toplam</b>		<b>229</b>	<b>58</b>	<b>83</b>	<b>2</b>	<b>0</b>	<b>0</b>	<b>372</b>		

## 1.2 Sosyal Alanlar

### 1.2.1- Yemekhaneler ve Kantinler

Gümüşhane Üniversitesi Kampüs yerleşkesinde ve İlçe Meslek Yüksekokullarında öğrencilerin beslenme ihtiyaçlarını karşılamak üzere yemekhaneler ve kantinler mevcuttur.

**Tablo 6 :**  
**Yemekhaneler,**  
**Kantin ve Kafeteryalar**  
**(2020-2022)**

		Yıllar								
		2020			2021			2022		
		Adet	Alan (m <sup>2</sup> )	Kapasite (Kişi)	Adet	Alan (m <sup>2</sup> )	Kapasite (Kişi)	Adet	Alan (m <sup>2</sup> )	Kapasite (Kişi)
<b>Sosyal Alanlar</b>	Kantin & Kafeterya	18	3.043,45	1473	18	3.350,25	1788	17	3.760,45	1938
	Öğrenci Yemekhanesi	8	1886,05	1018	8	1886,05	1018	7	1671,05	848
	Personel Yemekhanesi	2	830,00	308	2	830,00	308	2	830,00	308
	Restaurant	1	415,00	100	1	415,00	100	1	415,00	100

NOT: 1- Rektörlük Çay Ocağı Kantini 04/11/2020 tarihinden 03/11/2023 tarihine kadar kira verilmiştir. Alanı 23 metrekare olup 9 kişilik kapasiteye sahiptir

2- Mühendislik ve Doğa Bilimleri Fakültesi Kantin-Kafeteryası 27/09/2022 tarihinden 26/09/2027 tarihine kadar kiraya verilmiştir. Alanı 354,20 metrekare olup,140 kişilik kapasiteye sahiptir.

3- Gümüşhane MYO Kantin-Kafeteryası 28/02/2020 tarihinden 27/02/2023 tarihine kadar kiraya verilmiştir. Alanı 392 metrekare olup 200 kişilik kapasiteye sahiptir.

4- İrfan Can Köse MYO Kantin-Kafeteryası 20/09/2022 tarihinden 20/09/2027 tarihine kadar kiraya verilmiştir. Alanı 112,80 metrekare olup 62 kişilik kapasiteye sahiptir

5-Kürtün MYO Kantin-Kafeteryası 19/03/2021 tarihinden 18/03/2026 tarihine kadar kiraya verilmiştir. Alanı 45 metrekare olup 25 kişilik kapasiteye sahiptir.

6-Torul MYO Kantin-Kafeteryası 22/02/2021 tarihinden 21/06/2026 tarihine kadar kiraya verilmiştir. Alanı 89,32 metrekare olup 50 kişilik kapasiteye sahiptir

7- Kelkit Aydın Doğan MYO Kantin-Kafeteryası 27/09/2021 tarihinden 30/06/2026 tarihine kadar kiraya verilmiştir. Alanı 138 metrekare olup 60 kişilik kapasiteye sahiptir.

8-Gümüşhane Sosyal Bilimler Meslek Yüksekokulu Kantini 30/09/2021 tarihinden 03/10/2026 tarihine kadar kiraya verilmiştir. Alanı 105 metrekare olup 300 kişilik kapasiteye sahiptir.

9-İİBF Kantin-Kafeteryası 27/09/2022 tarihinden 26/09/2027 tarihine kadar kiraya verilmiştir. Alanı 440,00 metrekare olup ,242 kişilik kapasiteye sahiptir.

10-Beden Eğitimi ve Spor Yüksekokulu Kantin-Kafeteryası 30/09/2021 tarihinden 03/10/2026 tarihine kadar kiraya verilmiştir. Alanı 233,57 metrekare olup 100 kişilik kapasiteye sahiptir.

11- Edebiyat Fakültesi Kantini İhalesi 30/06/2021 tarihinden 03/10/2026 tarihine kadar kiraya verilmiştir. Alanı 215 metrekare olup,160 kişilik kapasiteye sahiptir.

12- Kelkit Sema Doğan MYO Kantin-Kafeteryası 27/09/2022 tarihinden 27/09/2027 tarihine kadar kiraya verilmiştir. Alanı 27 metrekare olup10 kişilik kapasiteye sahiptir

13-Şiran Mustafa Beyaz MYO Kantin-Kafeteryası 08/03/2020 tarihinden 07/03/2023 tarihine kadar kiraya verilmiştir. Alanı 50 metrekare olup 40 kişilik kapasiteye sahiptir.

14- Şiran Sağlık Hizmetleri Meslek Yüksekokulu Kantin-Kafeteryası 06/03/2021 tarihinden 04/10/2026 tarihine kadar kiraya verilmiştir. Alanı 30 metrekare olup,10 kişilik kapasiteye sahiptir.

15- Sosyal Tesisler Binası zemin katı (iç alanı=431,56 metrekare dış alanı=94,00 metrekare toplam=525,56 metrekare olan) kafeterya alanın ihalesi 20/10/2021 tarihinden 19/10/2026 tarihine kadar kiraya verilmiştir. Alan 200 kişilik kapasiteye sahiptir.

16- Gümüşay Merkezi Kantini 15/12/2021 tarihinden 14/12/2026 tarihine kadar ihaleye verilmiştir. Alanı 565 metrekare olup 205 kişilik kapasiteye sahiptir.

17- Sosyal tesisler personel kafeteryası 415 metrekare olup, 125 kişilik kapasiteye sahiptir.

**1.2.2- Misafirhaneler, Lojmanlar, Spor Tesisleri ve Diğer Ekinlik Alanları**

Misafirhanemiz Üniversite personeli; bunların eş ve çocukları, emeklileri ile kanunen bakmakla yükümlü oldukları aile bireyleri, yakınları, öğrenciler ve aileleri, mezunlar ile diğer konukların sosyal amaçlı ihtiyaçlarını karşılamak amacıyla hizmet vermektedir. Üniversitemiz kampus alanında ve bütün ilçe meslek yüksekokullarında spor tesisi bulunmaktadır.

**Tablo 7 : Sosyal Alanlar (2020-2022)**

		Yıllar								
		2020			2021			2022		
		Adet	Alan (m <sup>2</sup> )	Kapasite (Kişi)	Adet	Alan (m <sup>2</sup> )	Kapasite (Kişi)	Adet	Alan (m <sup>2</sup> )	Kapasite (Kişi)
Sosyal Alanlar	Kamu Konutları (Lojman)	231	34.347,00	0	231	34.347,00	0	231	34.347,00	64
	Misafirhane	1	1.215,00	66	1	1.215,00	66	1	1.215,00	56
	<b>Toplam</b>	<b>232</b>	<b>35.562,00</b>	<b>66</b>	<b>232</b>	<b>35.562,00</b>	<b>66</b>	<b>232</b>	<b>35.562,00</b>	<b>120</b>
Tesis Türü	Kapalı Spor Tesisi	6	12.421,00	2.000	6	12.421,00	2.000	4	10.190,60	1.350
	Açık Spor Tesisi	12	12.907,00	1.262	12	12.907,00	1.262	12	12.927,00	1.286
	<b>Toplam</b>	<b>18</b>	<b>25.328,00</b>	<b>3.262</b>	<b>18</b>	<b>25.328,00</b>	<b>3.262</b>	<b>16</b>	<b>23.117,60</b>	<b>2.636</b>
Diğer Etkinlik Alanları	Sinema Salonu	1	321,10	235	1	321,10	235	0	0,00	0
	Eğitim ve Dinlenme Tesisleri	0	0,00	0	0	0,00	0	0	0,00	0
	Öğrenci Kulüpleri	0	0	0	0	0	0	2	291,78	110
	Mezun Öğrenciler Derneği	0	0	0	0	0	0	0	0,00	0
	Okul Öncesi ve İÖO Alanları	1	419,00	45	1	419,00	45	1	419,00	22
	Kafe ve Eğlence Hobi Salon Alanları	0	0	0	0	0	0	0	0,00	0
	<b>Toplam</b>	<b>2</b>	<b>740,10</b>	<b>280</b>	<b>2</b>	<b>740,10</b>	<b>280</b>	<b>3</b>	<b>710,78</b>	<b>132</b>

\*Yıl verileri İdari ve Akademik Birimlerden alınmıştır.



### 1.2.3- Toplantı – Konferans Salonları

**Tablo 8 : Toplantı ve Konferans Salonları (2020-2022)**

		Yıllar								
		2020			2021			2022		
		Toplantı Salonu	Konferans Salonu	Toplam	Toplantı Salonu	Konferans Salonu	Toplam	Toplantı Salonu	Konferans Salonu	Toplam
<b>Kapasite</b>	0 - 50 Kişilik	23	0	23	23	0	23	20	1	21
	51 - 75 Kişilik	3	1	4	3	1	4	2	1	3
	76 - 100 Kişilik	4	6	10	4	6	10	4	6	10
	101 - 150 Kişilik	0	0	0	0	0	0	0	1	1
	151 - 250 Kişilik	1	4	5	1	4	5	2	3	5
	251 ve Üzeri	0	3	3	0	3	3	0	2	2
<b>Toplam</b>		<b>31</b>	<b>14</b>	<b>45</b>	<b>31</b>	<b>14</b>	<b>45</b>	<b>28</b>	<b>14</b>	<b>42</b>

\*Yıl verileri İdari ve Akademik Birimlerden alınmıştır.

### 1.3 - Hizmet Alanları

#### 1.3.1- Akademik Personel Hizmet Alanları

**Tablo 9 : Akademik Personel Hizmet Alanları (2020-2022)**

		Yıllar	Sayısı (Adet)	Alanı (m <sup>2</sup> )	Kullanan Sayısı (Kişi)
<b>Hizmet Alanı Türü</b>	Çalışma Odası	2020	645	13.232,00	643
		2021	687	13.648,80	622
		2022	616	13.022,06	582

\*Yıl verileri İdari ve Akademik Birimlerden alınmıştır.

### 1.3.2-İdari Personel Hizmet Alanları

		Tablo 10 : İdari Personel Hizmet Alanları ( 2020 – 2022 )		Sayısı (Adet)	Alanı (m <sup>2</sup> )	Kullanan Sayısı (Kişi)
Hizmet Alanı Türü	2020	Servis		105	7317,17	150
		Çalışma Odası		161	4348,55	122
		<b>Toplam</b>		<b>266</b>	<b>11.665,72</b>	<b>272</b>
	2021	Servis		83	6947,60	121
		Çalışma Odası		184	5445,26	161
		<b>Toplam</b>		<b>267</b>	<b>12392,86</b>	<b>282</b>
	2022	Servis		69	6.636,36	100
		Çalışma Odası		189	5.877,92	170
		<b>Toplam</b>		<b>258</b>	<b>12514,28</b>	<b>270</b>
*Yıl verileri İdari ve Akademik Birimlerden alınmıştır.						

### 1.3.3-Ambar, Arşiv Alanları ve Atölyeler

		Tablo 10 : Ambar, Arşiv Alanları ve Atölyeler ( 2020-2022 )					
		Yıllar					
		2020		2021		2022	
		Adet	Alan (m <sup>2</sup> )	Adet	Alan (m <sup>2</sup> )	Adet	Alan (m <sup>2</sup> )
Diğer Hizmet Alanları Türü	Ambar Alanları	39	1.940,40	39	1.940,40	38	2.325,02
	Arşiv Alanları	42	1.257,13	40	1.278,13	40	1.308,08
	Atölyeler	29	1.237,00	29	1.237,00	30	1.032,00
	<b>Toplam</b>	<b>110</b>	<b>4.434,53</b>	<b>108</b>	<b>4.455,53</b>	<b>108</b>	<b>4.665,10</b>
*Yıl verileri İdari ve Akademik Birimlerden alınmıştır.							

#### 4. Örgüt Yapısı

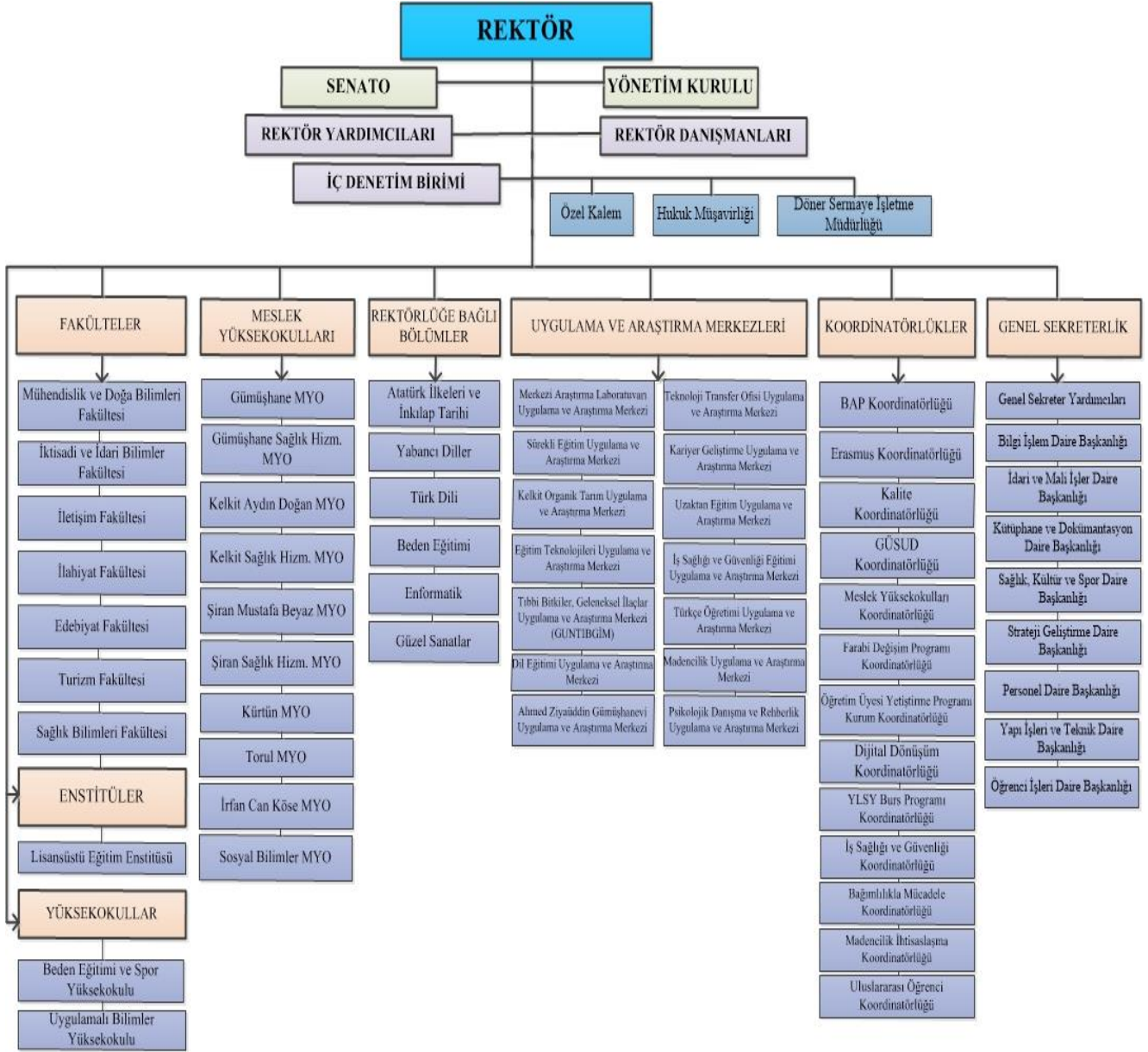

Şekil 1 : Akademik ve İdari Birimler Organizasyon Şeması

### **3- Bilgi ve Teknoloji Kaynakları**

#### **3.1- Yazılımlar**

Üniversitemizde kullanılmakta olan bilgi teknolojileri ve yazılımlar aşağıda sıralanmıştır.

- 1- Bütünleşik Kamu Mali Yönetim Bilgi Sistemi (BKMYBS)
- 2- Bütçe Yönetim Enformasyon Sistemi (e-bütçe)
- 3- Harcama Yönetim Sistemi (MYS)
- 4- TÜBİTAK Projeleri Transfer Takip Sistemi (TTS)
- 5- Kamu Yatırımları Bilgi Sistemi (KAYA)
- 6- Elektronik Kamu Alımları Platformu (EKAP)
- 7- Personel Otomasyon Programı
- 8- Öğrenci Otomasyon Programı
- 9- Kütüphane Otomasyon Programı
- 10- İhalelerde Yaklaşık Maliyet ve Metraj Hesaplama Yazılımları,
- 11- Yükseköğretim Kurulu Ortak Veri tabanı (YÖKSİS)
- 12- Kamu Elektronik Bordro Sistemi (e-Bordro)
- 13- Elektronik Belge Yönetim Sistemi (EBYS)
- 14- Devlet Malzeme Ofisi Bilgi Sistemi
- 15- Devlet Teşkilatı Merkezi Kayıt Sistemi (DETSİS)
- 16- İmza Yetkilileri Yönetim Modülü (İYEM)
- 17- Taşınmaz ve Kira Yönetim Sistemi
- 18- Devlet Memurları İstirahat Raporu Görüntüleme ve İş Kazası/Meslek Hastalığı Bildirimi Uygulaması
- 19- İş Kazası Meslek Hastalığı E-Bildirim Sistemi

Ayrıca Başbakanlık Mevzuat Bilgi Sistemi, Resmi Gazete Bilgi Sistemi, Sayıştay, Kamu İhale Kurumu, YÖK ve diğer üniversitelerin sistemlerinden yararlanılmaktadır.

### 3.2 Kütüphane Kaynakları

**Tablo 12 : Kütüphane Kaynakları ( 2020 - 2022)**

		Yıllar (Adet)		
		2020	2021	2022
<b>Kaynak Türü</b>	Ders Kitabı	1760	1884	1792
	Kaynak Kitap	99662	106032	110203
	Referans Kitap	3888	4112	4372
	<b>Toplam Kitap Sayısı</b>	<b>105310</b>	<b>112028</b>	<b>116367</b>
	Basılı Periyodik Yayın Sayısı	45	2269	3724
	Elektronik Yayın Sayısı	47	47	50
	e-kitap Sayısı	256905	273526	333359
<b>Toplam</b>		<b>362307</b>	<b>387870</b>	<b>453500</b>
* Yıllar itibariyle kaynak türleri için verilen sayısal veriler; her yıl için ilgili kaynak türündeki toplam sayısal değerleri ifade eder. ** Veriler Kütüphane ve Dokümantasyon Daire Başkanlığından alınmıştır.				



**3.3- Abone Olunan Bazı Kütüphane Veri Tabanları**

**Tablo 12 A: Abone Olunan Bazı Kütüphane Veri Tabanları ( 2022 )**

TUBİTAK - EKUAL Konsosiyumu Veritabanları	Sıra No	Veritabanı	Sıra No	Veritabanı	Kütüphanemiz Tarafından Satın Alınan Veritabanları	Sıra No	Veritabanı
	1	İNİHAL.NET	27	DynaMed		1	PROQUEST
	2	EBSCOHOST	28	Emerald Premier eJournal		2	SOBİAD
	3	Academic Search Ultimate	29	IEEE		3	İDEALONLINE
	4	Business Source Ultimate	30	iThenticate		4	HİPERKİTAP
	5	Central & Eastern European Academic Source	31	JSTOR Archive Journal Content		5	VETİS
	6	ERIC	32	Mendeley			
	7	MasterFILE Complate	33	ProQuest Dissertations & Theses			
	8	MasterFILE Reference eBook Collection	34	ScienceDirect Freedom Collection			
	9	Newspaper Source Plus	35	Scopus			
	10	OpenDissertations	36	Springer Nature – Academic Journals			
	11	Regional Business News	37	Springer Nature – Nature Journals All			
	12	The Belt and Road Initiative Reference Source	38	Springer Nature – SpringerLink			
	13	TR Dizin	39	Springer Nature – Adis			
	14	Applied Science & Business Periodicals Retrospective	40	Springer Nature – Palgrave Macmillan Journals			
	15	Applied Science & Technology Index Retrospective	41	Taylor & Francis			
	16	Art Index Retrospective	42	Turnitin			
	17	Business Periodicals Index Retrospective	43	Web of Science			
	18	Education Index Retrospective	44	Science Citation Index			
	19	European Views of the Americas: 1493 to 1750	45	Social Science Citation Index			
	20	GreenFILE	46	Art & Humanities Citation Index			
	21	Humanities & Social Sciences Index Retrospective	47	Book Citaiton Index			
	22	Library, Information Science & Technology Abstracts	48	Conference Proceedings Citation Index (CPCI-S) ve (CPCI-SSH)			
	23	MEDLINE	49	Wiley Online Library			
	24	Newswires	50	OVID-LWW			
	25	Teacher Reference Center					
26	Web News						

\*Veriler Kütüphane ve Dokümantasyon Daire Başkanlığından alınmıştır.

### 3.4. Bilgisayar Kaynakları

**Tablo 13 :**  
**Bilgisayar**  
**Kaynakları (2020 -**  
**2022)**

		2020				2021				2022			
		Masaüstü Bilgisayar		Taşınabilir Bilgisayar	Tümleşik (All-In-One)	Masaüstü Bilgisayar		Taşınabilir Bilgisayar	Tümleşik (All-In-One)	Masaüstü Bilgisayar		Taşınabilir Bilgisayar	Tümleşik (All-In-One)
		Kasa	Ekran			Kasa	Ekran			Kasa	Ekran		
<b>Birimler</b>	Enstitüler	14	4	3	0	14	4	3	0	15	13	3	0
	Fakülteler	570	429	297	1	606	466	295	1	625	589	296	1
	Yüksekokullar	33	14	6	0	35	16	6	0	34	27	6	0
	Meslek Yüksekokulları	590	450	73	18	601	462	74	18	579	553	63	17
	İdari Birimler	268	207	45	16	194	145	43	14	207	208	59	16
	Rektörlük Özel Kalem (RBBB)	12	11	11	0	27	9	14	0	27	28	15	0
<b>Toplam</b>		<b>1.487</b>	<b>1.115</b>	<b>435</b>	<b>35</b>	<b>1.477</b>	<b>1.102</b>	<b>435</b>	<b>33</b>	<b>1.487</b>	<b>1.418</b>	<b>442</b>	<b>34</b>

\*Yıl yıl veriler TKYS sistemi üzerinden alınmıştır.

### 3.5 Diğer Bilgi ve Teknolojik Kaynaklar

**Tablo 14 : Diğer Bilgi**  
**ve Teknolojik**  
**Kaynakları (2020 -**  
**2022)**

		Projeksiyon	Fotokopi Makinesi	Faks Makinası	Yazıcılar	Telefon (Telsiz ve Sabit)	Diğer Teknolojik Kaynaklar	Toplam
<b>Yıllar</b>	<b>2020</b>	337	91	20	564	983	850	<b>2845</b>
	<b>2021</b>	352	74	23	513	1141	566	<b>2669</b>
	<b>2022</b>	360	90	24	556	1170	747	<b>2947</b>

\* Yıl verileri idari ve akademik birimlerden alınmıştır.

## 4-İnsan Kaynakları

### 4.1- Akademik Personel

Üniversitemize tahsis edilmiş bulunan 1057 adet akademik personel kadrosunun 2022 yılı sonu itibari ile 641 adedi dolu, 416 adedi boş bulunmaktadır. Tahsis edilen kadronun % 60,60'ı kullanılmıştır.

**Tablo 15 : Akademik Personel Kadrolarının Doluluk Oranına ve İstihdam Şekline Göre Dağılımı (2020 - 2022)**

		Yıllar								
		2020			2021			2022		
		A Dolu	B Boş	C Toplam	A Dolu	B Boş	C Toplam	A Dolu	B Boş	C Toplam
<b>Unvanlar</b>	Profesör	28	40	68	33	57	90	37	53	90
	Doçent	61	63	124	62	67	129	75	67	142
	Dr. Öğretim Üyesi	179	76	255	195	60	255	214	56	270
	Öğretim Görevlisi	194	80	274	206	113	319	189	136	325
	Araştırma Görevlisi	174	142	316	151	93	244	126	104	230
	<b>Toplam</b>	<b>636</b>	<b>401</b>	<b>1.037</b>	<b>647</b>	<b>390</b>	<b>1.037</b>	<b>641</b>	<b>416</b>	<b>1.057</b>
	<b>Oran</b>	<b>61,3%</b>	<b>38,7%</b>	<b>100,0</b>	<b>62,4%</b>	<b>37,6%</b>	<b>100,0</b>	<b>60,6%</b>	<b>39,4%</b>	<b>100,0%</b>
* Dolu Kadro Oranı: A/C * 100 ** Personel Daire Başkanlığı'nın 31.12.2020, 31.12.2021 ve 31.12.2022 tarihli verileri esas alınmıştır. *** 31.12.2022 tarihi itibariyle Üniversitemizde eğitim öğretim hizmeti veren 641 akademik personel bulunmaktadır.										

#### 4.2- Yabancı Uyruklu Akademik Personel

Gümüşhane Üniversitesinde 2022 yılı itibari ile yabancı uyruklu 7 (Yedi) akademik personel bulunmaktadır.

		2022	
		Çalıştığı Birim	Sayısı
<b>Unvanlar</b>	Profesör Dr.	Mühendislik Ve Doğa Bilimleri Fakültesi	1
	Dr. Öğretim Üyesi	İktisadi ve İdari Bilimler Fakültesi	1
	Dr. Öğretim Üyesi	İlahiyat Fakültesi	2
	Dr. Öğretim Üyesi	İlahiyat Fakültesi	3
		<b>Toplam</b>	<b>7</b>
*Personel Daire Başkanlığı'nın 31.12.2022 tarihli verileri esas alınmıştır.			

#### 4.3- Diğer Üniversitelerde Görevlendirilen Akademik Personel

		Akademik Birimi	Kişi Sayısı	Açıklama
	Dr. Öğretim Üyesi	Mühendislik ve Doğa Bilimleri Fakültesi	1	(2547 SY.39.mad.)
	Prof. Dr.	İktisadi ve İdari Bilimler Fakültesi	1	(2547 SY.39.mad.)
		<b>Toplam</b>	<b>2</b>	
*Personel Daire Başkanlığı'nın 31.12.2022 tarihli verileri esas alınmıştır.				

**4.4- Başka Üniversitelerden Üniversitemize Görevlendirilen Akademik Personel**

**Tablo 18 : Başka Üniversitelerden Üniversitemize (Kurumumuza) Görevlendirilen Akademik Personel (2022)**

		Yıllar					
		2020		2021		2022	
		Çalıştığı Bölüm	Geldiği Üniversite	Çalıştığı Bölüm	Geldiği Üniversite	Çalıştığı Bölüm	Geldiği Üniversite
<b>Unvanlar</b>	Profesör Dr.	Rektör	19 Mayıs Üniversitesi	Rektör	19 Mayıs Üniversitesi	Rektör	19 Mayıs Üniversitesi
	Profesör Dr.	Mühendislik Fakültesi Dekanı	19 Mayıs Üniversitesi				
	Dr. Öğretim Üyesi					Mühendislik ve Doğa Bilimleri Fakültesi	Giresun Üniversitesi
	Dr. Öğretim Üyesi					Mühendislik ve Doğa Bilimleri Fakültesi	Bursa Teknik Üniversitesi
<b>Toplam</b>		<b>2</b>	<b>2</b>	<b>1</b>	<b>1</b>	<b>3</b>	<b>3</b>

\*Personel Daire Başkanlığı'nın 31.12.2020 - 31.12.2021 ve 31.12.2022 tarihli verileri esas alınmıştır.



#### 4.5. Akademik Personelin Yaş İtibariyle Dağılımı

Üniversitemizdeki akademik personelin 2022 yılı itibariyle yaş gruplarına dağılımı incelendiğinde 21-30 yaş aralığındaki yaş gruplarının yüzde 11,23'ü olduğu, 31-40 yaş aralığında akademik personel sayısının yüzde 56,01'i ile toplam akademik personel içerisinde en büyük payı aldığı görülmektedir. 41 yaş üzeri yaş gruplarının payı yüzde 32,76 olmuştur. Bu oranlara göre genç bir akademik kadroya sahip olduğumuz söylenebilir.

**Tablo 19 : Akademik Personelin Yaş İtibariyle Dağılımı (2020 - 2022)**

		Yıllar					
		2020		2021		2022	
		Kişi Sayısı	Yüzde	Kişi Sayısı	Yüzde	Kişi Sayısı	Yüzde
<b>Yaş Dağılımı</b>	21 - 25 Arası	10	1,59%	6	0,93%	3	0,47%
	26 - 30 Arası	109	17,36%	91	14,06%	69	10,76%
	31 - 35 Arası	214	34,08%	222	34,31%	190	29,64%
	36 - 40 Arası	143	22,77%	144	22,26%	169	26,37%
	41 - 50 Arası	119	18,95%	145	22,41%	161	25,12%
	51 - Üzeri	33	5,25%	39	6,03%	49	7,64%
	<b>Toplam</b>	<b>628</b>	<b>100.0</b>	<b>647</b>	<b>100.0</b>	<b>641</b>	<b>100.0</b>

\*Personel Daire Başkanlığı'nın 31.12.2020 - 31.12.2021 ve 31.12.2022 tarihli verileri esas alınmıştır.

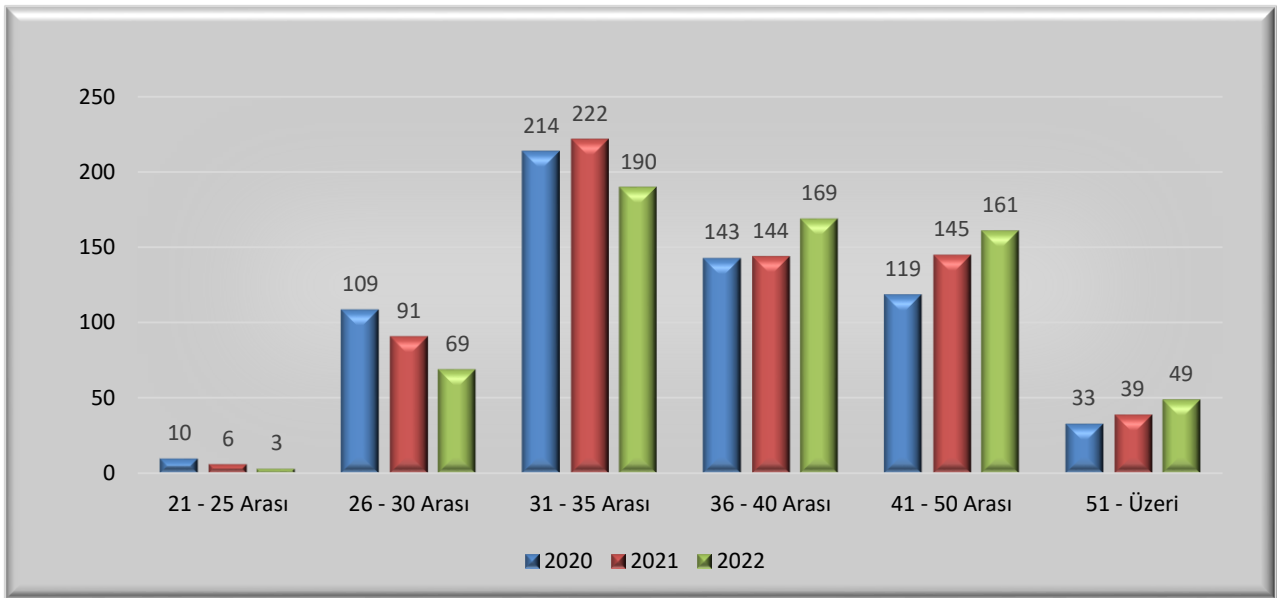

**Grafik 1:** Akademik Personelin Yaş İtibariyle Dağılımı (2020-2022)

#### 4.6- İdari Personel

2021 yılında idari kadrolardaki doluluk oranı yüzde 53,0 düzeyindeyken aynı şekilde 2022 yılı sonu itibariyle de idari kadrolardaki doluluk oranı yüzde 51,0 olarak gerçekleşmiştir.

657 Sayılı DMK’ da yer alan hizmet sınıfları ayırımına göre 2022 yılı idari personel sayısının yüzde 73,26’sı genel idari hizmetler sınıfında yer almaktadır. Yüzde 17,05’i teknik hizmetleri sınıfında, yüzde 6,59’u yardımcı hizmetli sınıfında, yüzde 0,78’i avukatlık hizmetleri sınıfında ve yüzde 2,32’si ise Sağlık Hizmetleri Sınıfında yer almaktadır.

**Tablo 20 : İdari Personelin Hizmet Sınıflarına Göre Doluluk Oranları (2020 - 2022)**

	Yıllar									
	2020			2021			2022			
	Dolu	Boş	Toplam	Dolu	Boş	Toplam	Dolu	Boş	Toplam	
<b>İdari Personel Hizmet</b>	Genel İdari Hizmetler Sınıfı	185	162	347	198	155	353	189	162	351
	Sağlık Hizmetleri Sınıfı	6	8	14	6	8	14	6	8	14
	Teknik Hizmetler Sınıfı	49	55	104	45	64	109	44	65	109
	Avukatlık Hizmetleri Sınıfı	2	1	3	2	1	3	2	1	3
	Yardımcı Hizmetler Sınıfı	16	22	38	17	10	27	17	12	29
	<b>Toplam</b>	<b>258</b>	<b>248</b>	<b>506</b>	<b>268</b>	<b>238</b>	<b>506</b>	<b>258</b>	<b>248</b>	<b>506</b>
<b>Oran %</b>	<b>51,0%</b>	<b>49,0%</b>	<b>100.0</b>	<b>53,0%</b>	<b>47,0%</b>	<b>100.0</b>	<b>51,0%</b>	<b>49,0%</b>	<b>100.0</b>	

\* Personel Daire Başkanlığı’nın 31.12.2020 - 31.12.2021 ve 31.12.2022 tarihli verileri esas alınmıştır.

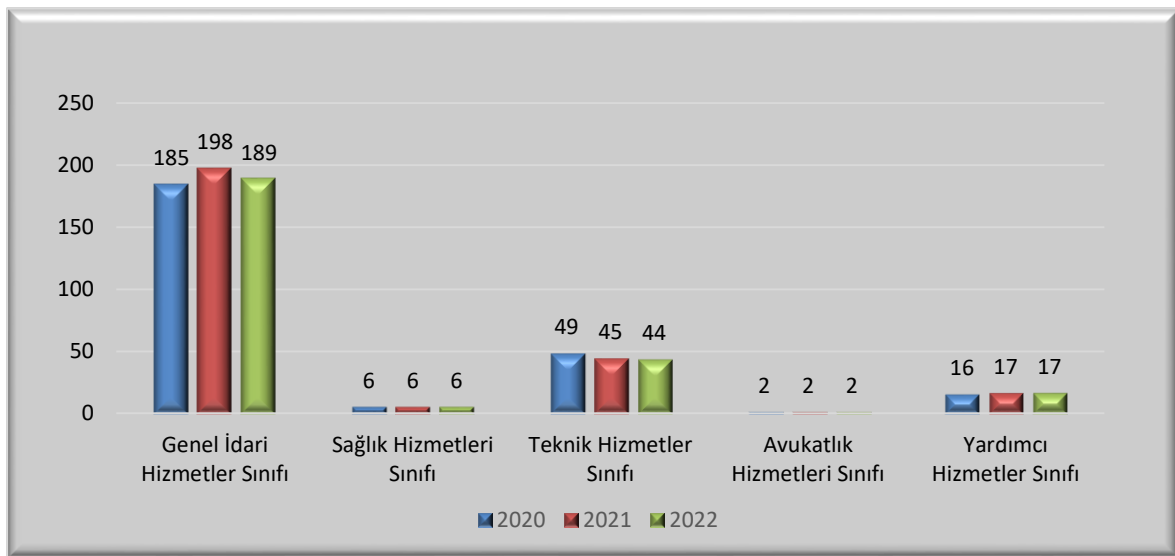

**Grafik 2: İdari Personelin Hizmet Sınıflarına Göre Doluluk Durumu (2020-2022)**

#### 4.7- İdari Personelin Eğitim Durumu

İdari personelin eğitim durumu tablosuna göre; 2021 yılında, yüksek lisans ve doktora eğitim düzeyinde olan idari personelimizin oranı yüzde 10,07, lisans eğitimi düzeyinde 59,70, ön lisans eğitimi düzeyinde 14,18, lise eğitimi düzeyinde 13,81, ilköğretim eğitimi düzeyinde 2,24 olarak gerçekleşmiştir.

2022 yılı sonu itibariyle, yüksek lisans ve doktora eğitimi düzeyinde olan idari personelimizin oranı yüzde 9,69, lisans eğitimi düzeyinde 60,47, ön lisans eğitimi düzeyinde 13,57, lise eğitimi düzeyinde 13,95, ilköğretim eğitimi düzeyinde 2,33 olarak gerçekleşmiştir.

Engellilerin atanmasına tahsis edilecek kadro sayısının tespitinde, ilgili kamu kurum veya kuruluşunun, yurtdışı teşkilatı hariç, toplam dolu memur kadro sayısının %3'ü dikkate alınır maddesine istinaden ilkokul, ortaokul, ilköğretim ve özel eğitim iş uygulama merkezi veya okulu mezunu veya bu okullardan yerleştirme işlemlerine son başvuru tarihi itibarıyla mezun olabilecek engellilerin 657 sayılı Kanununun 41.maddesi göz önünde bulundurularak kamu kurum ve kuruluşlarına tercihlerine göre yerleştirilmelerden dolayı eğitim ilköğretim ve ortaöğretim sayılarında artış olmuştur.

**Tablo 21 : İdari Personelin Eğitim Durumuna Göre Dağılımı ( 2020-2022)**

İdari Personelin Eğitim Durumları	Yıllar					
	2020		2021		2022	
	Kişi Sayısı	Yüzde	Kişi Sayısı	Yüzde	Kişi Sayısı	Yüzde
İlköğretim	4	1,55%	6	2,24%	6	2,33%
Lise	32	12,40%	37	13,81%	36	13,95%
Ön Lisans	40	15,50%	38	14,18%	35	13,57%
Lisans	155	60,08%	160	59,70%	156	60,47%
Yüksek Lisans	25	9,69%	26	9,70%	24	9,30%
Doktora	2	0,78%	1	0,37%	1	0,39%
<b>Toplam</b>	<b>258</b>	<b>100.0</b>	<b>268</b>	<b>100.0</b>	<b>258</b>	<b>100.0</b>

\*Personel Daire Başkanlığı'nın 31.12.2020 - 31.12.2021 ve 31.12.2022 tarihli verileri esas alınmıştır.

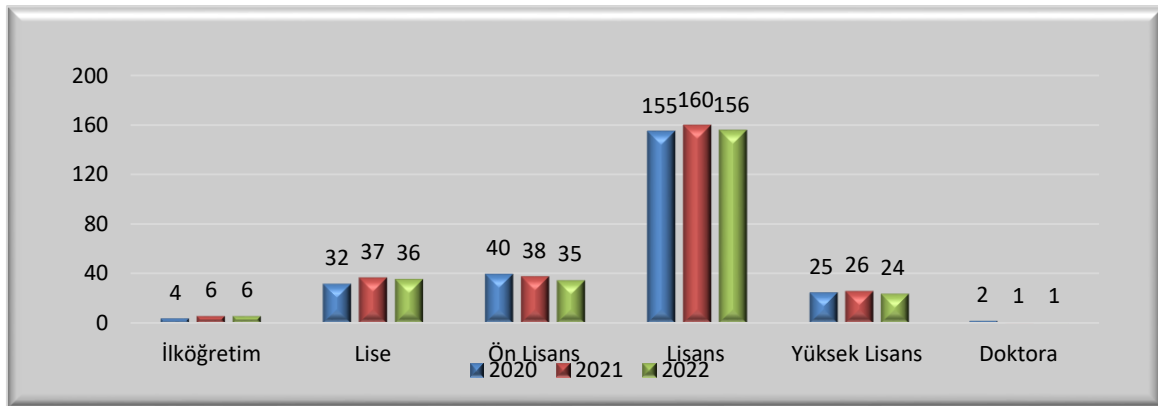

**Grafik 3: İdari Personelin Eğitim Durumuna Göre Dağılımı (2020-2022)**

#### 4.8- İdari Personelin Hizmet Süreleri

İdari personelimizin hizmet süreleri tablosuna göre;

2021 yılı sonu itibariyle 1-3 yıl arasında görev yapanların oranı yüzde 16,42, 4-20 yıl arasında yüzde 62,68 ve 21 yıl ve üzeri 20,90 iken;

2022 yılında, 1-3 yıl arasında görev yapanların oranı yüzde 10,47, 4-20 yıl arasında yüzde 64,34 ve 21 yıl ve üzeri 25,19 olarak gerçekleşmiştir.

**Tablo 22 : İdari Personelin Hizmet Sürelerine Göre Dağılımı (2020 - 2022)**

		Yıllar					
		2020		2021		2022	
		Kişi Sayısı	Yüzde	Kişi Sayısı	Yüzde	Kişi Sayısı	Yüzde
<b>İdari Personelin Hizmet Süreleri</b>	1 - 3 Yıl	39	15,12%	44	16,42%	27	10,47%
	4 - 6 Yıl	36	13,95%	35	13,06%	26	10,08%
	7 - 10 Yıl	76	29,46%	69	25,75%	54	20,93%
	11 - 15 Yıl	34	13,18%	44	16,42%	68	26,36%
	16 - 20 Yıl	19	7,36%	20	7,45%	18	6,98%
	21 - Üzeri	54	20,93%	56	20,90%	65	25,19%
	<b>Toplam</b>	<b>258</b>	<b>100.0</b>	<b>268</b>	<b>100.0</b>	<b>258</b>	<b>100.0</b>
*Personel Daire Başkanlığı'nın 31.12.2020 - 31.12.2021 ve 31.12.2022 tarihli verileri esas alınmıştır.							

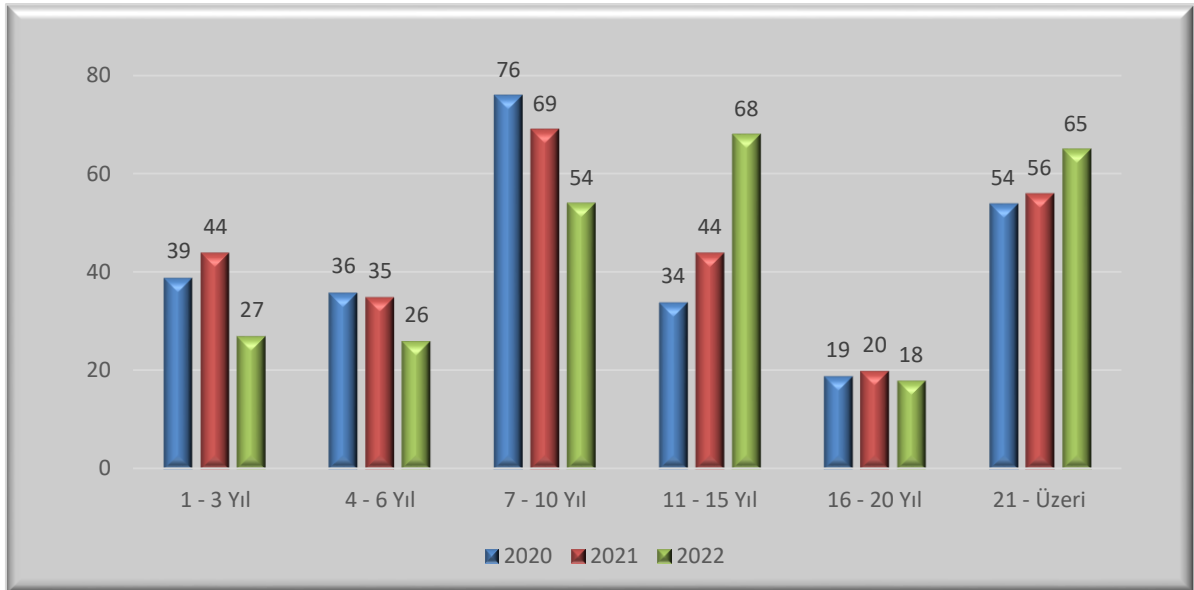

**Grafik 4:** İdari Personelin Hizmet Sürelerine Göre Dağılımı (2020-2022)

#### 4.9- İdari Personelin Yaş İtibariyle Dağılımı

İdari personelimizin yaş durumu tablosuna göre;

2021 yılı sonu itibariyle 21-25 yaş aralığında görev yapanların oranı yüzde 7,09, 26-30 yaş aralığında yüzde 8,58, 31-40 yaş aralığında yüzde 46,64, 41-50 yaş aralığında yüzde 25,75 ve 51 yaş ve üzeri yüzde 11,94 iken,

2022 yılı sonu itibariyle 21-25 yaş aralığında görev yapanların oranı yüzde 5,04, 26-30 yaş aralığında yüzde 9,69, 31-40 yaş aralığında yüzde 46,13, 41-50 yaş aralığında yüzde 24,81 ve 51 yaş ve üzeri yüzde 14,33 olarak gerçekleşmiştir.

**Tablo 23 : İdari Personelin Yaş Durumuna Göre Dağılımı (2020 - 2022)**

		Yıllar					
		2020		2021		2022	
		Kişi Sayısı	Yüzde	Kişi Sayısı	Yüzde	Kişi Sayısı	Yüzde
<b>İdari Personelin Yaş Aralıkları</b>	21 - 25 Arası	13	5,04%	19	7,09%	13	5,04%
	26 - 30 Arası	34	13,18%	23	8,58%	25	9,69%
	31 - 35 Arası	71	27,51%	62	23,13%	59	22,87%
	36 - 40 Arası	56	21,71%	63	23,51%	60	23,26%
	41 - 50 Arası	52	20,16%	69	25,75%	64	24,81%
	51 - Üzeri	32	12,40%	32	11,94%	37	14,33%
	<b>Toplam</b>	<b>258</b>	<b>100.0</b>	<b>268</b>	<b>100.0</b>	<b>258</b>	<b>100.0</b>
*Personel Daire Başkanlığı'nın 31.12.2020 - 31.12.2021 ve 31.12.2022 tarihli verileri esas alınmıştır.							

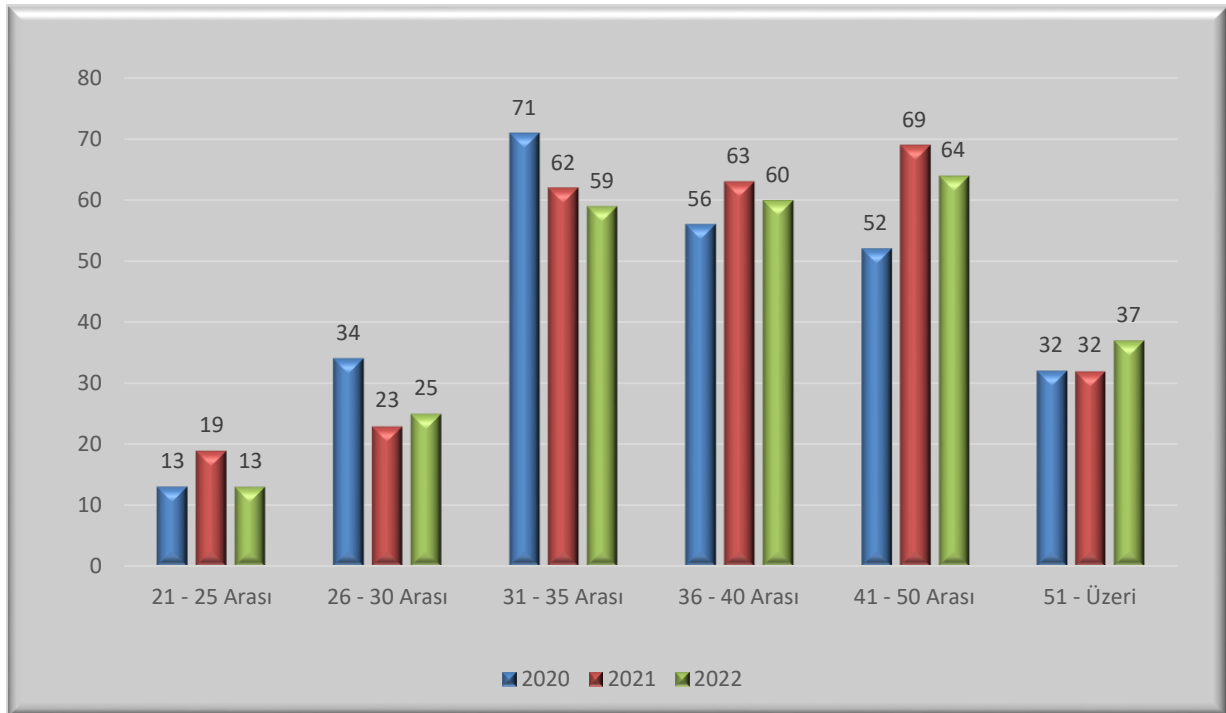

**Grafik 5: İdari Personelin Yaş Durumuna Göre Dağılımı (2020-2022)**

**Tablo 24 : Diğer Pozisyonlarda Çalışan sürekli İşçi Sayıları ( 2022 )**

		Pozisyon İçeriği		
Sıra No	1	Sürekli İşçi	Aşçı Yardımcısı, Garson, Resepsiyon Görevlisi, Kat Görevlisi, Güvenlik Görevlisi, Temizlik Personeli ve Geçici İşçiler	
			<b>Genel Toplam</b>	<b>246</b>
*01.01.2022-31.12.2022 tarihleri arası Personel Daire Başkanlığı verileri esas alınmıştır.				

## 5- Sunulan Hizmetler

### 5.1- Eğitim Hizmetleri

Gümüşhane Üniversitesi 2022-2023 Eğitim-Öğretim Yılında, toplam 21338 öğrenciye 326'sı öğretim üyesi, 189'u öğretim görevlisi ve 126'sı araştırma görevlisi olmak üzere toplam 641 öğretim elemanı ile eğitim-öğretim hizmeti sunmuş olup, Üniversitemizde öğretim elemanı başına düşen öğrenci sayımız 33'dür.

**Tablo 25 :**  
**Birimlerimiz ve**  
**Öğrenci Sayıları**  
**( 2020-2021,2021-**  
**2022,2022-2023)**

		Eğitim Öğretim Yılları																													
		2020 - 2021 Eğitim Öğretim Yılı									2021 - 2022 Eğitim Öğretim Yılı									2022 - 2023 Eğitim Öğretim Yılı											
		1. Öğretim			2. Öğretim			Toplam			Genel Toplam	1. Öğretim			2. Öğretim			Toplam			Genel Toplam	1. Öğretim			2. Öğretim			Toplam			Genel Toplam
		Erkek	Kız	Toplam	Erkek	Kız	Toplam	Erkek	Kız	Toplam		Erkek	Kız	Toplam	Erkek	Kız	Toplam	Erkek	Kız	Toplam		Erkek	Kız	Toplam	Erkek	Kız	Toplam	Erkek	Kız	Toplam	
Fakülteler	Müh. ve Doğa Bil. Fak.	673	183	856	466	100	566	1139	283	1422	496	140	636	265	60	825	761	200	961	413	113	526	131	22	153	544	135	679			
	İkt. ve İdari Bil. Fak.	434	384	818	224	150	374	658	534	1192	350	272	622	132	93	225	482	365	847	486	289	775	64	28	92	550	317	867			
	İletişim Fakültesi	424	353	777	409	296	705	833	649	1482	394	321	715	357	227	584	751	548	1299	420	360	780	370	245	615	790	605	1395			
	Turizm Fakültesi	72	100	172	0	0	0	72	100	172	85	129	214	0	0	0	85	129	214	132	151	283	0	0	0	132	151	283			
	İlahiyat Fakültesi	226	426	652	283	316	599	509	742	1251	241	447	688	237	279	516	478	726	1204	227	433	660	210	275	485	437	708	1145			
	Sağlık Bilimleri Fakültesi	601	1298	1899	227	395	622	828	1693	2521	645	1270	1915	190	324	514	835	1594	2429	583	1224	1807	143	244	387	726	1468	2194			
	Edebiyat Fakültesi	421	751	1172	260	243	503	681	994	1675	459	816	1275	216	190	406	675	1006	1681	532	990	1522	219	206	425	751	1196	1947			
	<b>Toplam</b>	<b>2851</b>	<b>3495</b>	<b>6346</b>	<b>1869</b>	<b>1500</b>	<b>3369</b>	<b>4720</b>	<b>4995</b>	<b>9715</b>	<b>2670</b>	<b>3395</b>	<b>6065</b>	<b>1397</b>	<b>1173</b>	<b>3070</b>	<b>4067</b>	<b>4568</b>	<b>8635</b>	<b>2793</b>	<b>3560</b>	<b>6353</b>	<b>1137</b>	<b>1020</b>	<b>2157</b>	<b>3930</b>	<b>4580</b>	<b>8510</b>			
Yüksek	Beden Eğ. ve Spor YO	374	224	598	88	67	155	462	291	753	413	227	640	84	63	147	497	290	787	440	229	669	95	66	161	535	295	830			
	Uygulamalı Bilimler YO	28	13	41	0	0	0	28	13	41	30	17	47	0	0	0	30	17	47	56	38	94	0	0	0	56	38	94			
	<b>Toplam</b>	<b>402</b>	<b>237</b>	<b>639</b>	<b>88</b>	<b>67</b>	<b>155</b>	<b>490</b>	<b>304</b>	<b>794</b>	<b>443</b>	<b>244</b>	<b>687</b>	<b>84</b>	<b>63</b>	<b>147</b>	<b>527</b>	<b>307</b>	<b>834</b>	<b>496</b>	<b>267</b>	<b>763</b>	<b>95</b>	<b>66</b>	<b>161</b>	<b>591</b>	<b>333</b>	<b>924</b>			
Ens.	Lisansüstü Eğitim Enstitüsü	582	380	962	0	0	0	582	380	962	803	538	1341	103	15	118	906	553	1459	999	1421	2420	315	125	440	1314	1546	2860			
	<b>Toplam</b>	<b>582</b>	<b>380</b>	<b>962</b>	<b>0</b>	<b>0</b>	<b>0</b>	<b>582</b>	<b>380</b>	<b>962</b>	<b>803</b>	<b>538</b>	<b>1341</b>	<b>103</b>	<b>15</b>	<b>118</b>	<b>906</b>	<b>553</b>	<b>1459</b>	<b>999</b>	<b>1421</b>	<b>2420</b>	<b>315</b>	<b>125</b>	<b>440</b>	<b>1314</b>	<b>1546</b>	<b>2860</b>			
Meslek Yüksekokulları	Gümüşhane MYO	901	396	1297	210	83	293	1111	479	1590	1060	451	1511	197	63	260	1257	514	1771	1242	503	1745	160	49	209	1402	552	1954			
	Gümüşhane Sağlık Hiz MYO	241	685	926	227	464	691	468	1149	1617	246	742	988	235	478	713	481	1220	1701	252	751	1003	220	496	716	472	1247	1719			
	Şiran Dursun Keleş SHMYO	112	301	413	61	75	136	173	376	549	159	377	536	84	109	193	243	486	729	167	405	572	90	141	231	257	546	803			
	Sosyal Bilimler MYO	121	218	339	16	81	97	137	299	436	138	260	398	31	82	113	169	342	511	182	329	511	43	105	148	225	434	659			
	Kelkit Sema Doğan SHMYO	84	260	344	62	172	234	146	432	578	90	286	376	67	162	229	157	448	605	99	323	422	69	182	251	168	505	673			
	Kelkit A. Doğan MYO	425	236	661	188	104	292	613	340	953	503	245	748	169	93	262	672	338	1010	564	294	858	179	107	286	743	401	1144			
	Şiran M. Beyaz MYO	177	237	414	99	98	197	276	335	611	200	292	492	102	101	203	302	393	695	199	311	510	94	110	204	293	421	714			
	İrfan Can Köse MYO	173	139	312	55	33	88	228	172	400	165	134	299	27	9	36	192	143	335	187	147	334	10	5	15	197	152	349			
	Kürtün Meslek YO	160	30	190	4	0	4	164	30	194	181	40	221	3	0	3	184	40	224	184	67	251	2	0	2	186	67	253			
	Torul Meslek YO	188	214	402	50	67	117	238	281	519	248	270	518	55	86	141	303	356	659	305	309	614	62	100	162	367	409	776			
	<b>Toplam</b>	<b>2582</b>	<b>2716</b>	<b>5298</b>	<b>972</b>	<b>1177</b>	<b>2149</b>	<b>3554</b>	<b>3893</b>	<b>7447</b>	<b>2990</b>	<b>3097</b>	<b>6087</b>	<b>970</b>	<b>1183</b>	<b>2153</b>	<b>3960</b>	<b>4280</b>	<b>8240</b>	<b>3381</b>	<b>3439</b>	<b>6820</b>	<b>929</b>	<b>1295</b>	<b>2224</b>	<b>4310</b>	<b>4734</b>	<b>9044</b>			
	<b>Genel Toplam</b>	<b>6417</b>	<b>6828</b>	<b>13245</b>	<b>2929</b>	<b>2744</b>	<b>5673</b>	<b>9346</b>	<b>9572</b>	<b>18918</b>	<b>6906</b>	<b>7274</b>	<b>14180</b>	<b>2554</b>	<b>2434</b>	<b>5488</b>	<b>9460</b>	<b>9708</b>	<b>19168</b>	<b>7669</b>	<b>8687</b>	<b>16356</b>	<b>2476</b>	<b>2506</b>	<b>4982</b>	<b>10145</b>	<b>11193</b>	<b>21338</b>			

\* Öğrenci İşleri Daire Başkanlığından alınan verilerle hazırlanmıştır.

## 5.1.1- Toplam Yüksek Lisans, Lisans ve Ön Lisans Öğrenci Sayıları

**Tablo 26 :**  
**Birimler**  
**Bazında Kız-**  
**Erkek Öğrenci**  
**Dağılımları**  
**( 2020 - 2022 )**

		Yıllar																													
		2020									2021									2022											
		1. Öğretim			2. Öğretim			Toplam			Genel Toplam	1. Öğretim			2. Öğretim			Toplam			Genel Toplam	1. Öğretim			2. Öğretim			Toplam			Genel Toplam
		Erkek	Kız	Toplam	Erkek	Kız	Toplam	Erkek	Kız	Toplam		Erkek	Kız	Toplam	Erkek	Kız	Toplam	Erkek	Kız	Toplam		Erkek	Kız	Toplam	Erkek	Kız	Toplam	Erkek	Kız	Toplam	
Birimler	Fakülteler	2851	3495	6346	1869	1510	3379	4720	5005	9725	2670	3395	6065	1397	1173	2570	4067	4568	8635	2793	3560	6353	1137	1020	2157	3930	4580	8510			
	Yüksekokullar	475	312	787	136	101	237	611	413	1024	443	244	687	84	63	147	527	307	834	496	267	763	95	66	161	591	333	924			
	Enstitüler	862	545	1407	0	0	0	862	545	1407	803	538	1341	103	15	118	906	553	1459	999	1421	2420	315	125	440	1314	1546	2860			
	Meslek Yüksekokulları	2582	2716	5298	972	1177	2149	3554	3893	7447	2990	3097	6087	970	1183	2153	3960	4280	8240	3381	3439	6821	929	1295	2224	4310	4735	9045			
<b>Toplam</b>		<b>6770</b>	<b>7068</b>	<b>13838</b>	<b>2977</b>	<b>2788</b>	<b>5765</b>	<b>9747</b>	<b>9856</b>	<b>19603</b>	<b>6906</b>	<b>7274</b>	<b>14180</b>	<b>2554</b>	<b>2434</b>	<b>4988</b>	<b>9460</b>	<b>9708</b>	<b>19168</b>	<b>7669</b>	<b>8687</b>	<b>16357</b>	<b>2476</b>	<b>2506</b>	<b>4982</b>	<b>10145</b>	<b>11193</b>	<b>21338</b>			

\* Öğrenci sayıları 31.12.2020 - 31.12.2021 - 31.12.2022 tarihleri itibarıyla ÖİDB' dan alınmıştır.



**Tablo 27A : Yabancı Uyruklu Öğrencilerin Sayısı ve Bölümleri ( 2020 - 2022 )**

	Yıllar								
	2020			2021			2022		
	Erkek	Kız	Toplam	Erkek	Kız	Toplam	Erkek	Kız	Toplam
Müh. ve Doğa Bilimleri Fakültesi	21	2	23	15	1	16	91	14	105
İletişim Fakültesi	3	1	4	9	0	9	24	7	31
İktisadi ve İdari Bilimler Fakültesi	16	4	20	10	3	13	150	26	176
İlahiyat Fakültesi	4	2	6	6	0	6	6	2	8
Beden Eğitimi ve Spor Yücs.	0	0	0	3	0	3	22	1	23
Edebiyat Fakültesi	5	2	7	5	3	8	25	18	15
Turizm Fakültesi	0	0	0	1	0	1	22	2	1
Sağlık Bilimleri Fakültesi	5	4	9	5	4	9	16	28	44
Gümüşhane Meslek Yüksekokulu	8	0	8	9	2	11	61	13	74
Kelkit Aydın Doğan MYO	2	0	2	2	1	3	9	2	11
Gümüşhane Sağlık Hizm. MYO	1	1	2	5	2	7	12	6	18
Lisansüstü Eğitim Ens.	0	0	0	80	18	98	84	35	119
Sosyal Bilimler Enstitüsü	40	9	49	0	0	0	28	6	34
Fen Bilimleri Enstitüsü	2	1	3	0	0	0	4	2	6
Kürtün Meslek Yüksekokulu	1	0	1	0	0	0	0	0	0
Kelkit Sağlık Hizm.MYO	1	0	1	2	2	4	2	5	7
Torul MYO	0	0	0	2	0	0	3	0	3
Uygulamalı Bilimler MYO	0	0	0	2	0	0	15	2	17
Sosyal Bilimler MYO	2	0	2	1	1	2	5	1	6
Şiran Sağlık Hizmetleri MYO	1	1	2	0	2	2	0	4	4
Şiran Mustafa Beyaz MYO	0	0	0	0	1	1	0	1	1
<b>Toplam</b>	<b>112</b>	<b>27</b>	<b>139</b>	<b>157</b>	<b>40</b>	<b>197</b>	<b>579</b>	<b>175</b>	<b>754</b>

\* Öğrenci sayıları 31.12.2020 - 31.12.2021 - 31.12.2022 tarihleri itibariyle ÖİDB' dan alınmıştır.

**Tablo 27B : 2020-2022 Arası Üniversitemiz Yükseköğretim Programlarına Kayıt Yaptıran Yabancı Uyruklu Öğrencilerin Ülkelere Göre Dağılımı**

	Yıllar								
	2020			2021			2022		
	Örgün	2. Öğretim	Toplam	Örgün	2. Öğretim	Toplam	Örgün	2. Öğretim	Toplam
Azerbaycan	11	2	13	30	5	35	238	6	244
Suriye	29	2	31	32	0	32	61	4	65
Kırgızistan	1	0	1	1	0	1	4	0	4
Irak	3	0	3	6	4	10	14	7	21
Almanya	1	0	1	0	0	0	4	0	4
Türkmenistan	11	3	14	8	2	10	18	1	19
Mısır	5	0	5	6	1	7	35	9	44
Hollanda	0	0	0	0	0	0	1	0	1
Bangladeş	8	1	9	13	0	13	11	1	12
Gürcistan	1	0	1	2	0	2	1	0	1
Filistin	0	1	1	2	0	2	11	0	11
Liberya	2	1	3	2	0	2	0	0	0
Cubiti	0	0	0	0	0	0	1	0	1
Ermenistan	0	0	0	0	0	0	1	0	1
Eritre	0	0	0	0	0	0	1	0	1
Ekvator Ginesi	0	0	0	0	0	0	1	0	1
Beyaz Rusya	0	0	0	0	0	0	1	0	1
Moritanya	4	1	5	1	0	1	4	0	4
Yemen	2	1	3	3	1	4	18	0	18
Afganistan	23	0	23	34	0	34	51	2	53
Zambia	0	0	0	1	0	1	1	0	1
Fas	0	0	0	1	0	1	6	2	8
Cad	2	0	2	4	0	4	8	0	8
Cezayir	1	0	1	1	0	1	2	1	3
Malavi	0	0	0	1	0	1	1	0	1
Endonezya	2	0	2	3	0	3	7	0	7
Fildişi	1	0	1	1	0	1	6	0	6
Gine	3	0	3	3	0	3	5	0	5
Tacikistan	3	0	3	0	0	0	5	0	5
İran	1	0	1	3	0	3	11	1	12
Mozanbik	1	0	1	0	0	0	3	0	3
Nijerya	1	0	1	1	0	1	11	0	11
Türkiye	0	0	0	10	0	10			0
Orta Afrika Cumhuriyetler	2	0	2	1	0	1	3	0	3
Sudan	1	0	1	1	0	1	33	0	33
Somalı	7	0	7	12	1	13	139	3	142
<b>Toplam</b>	<b>126</b>	<b>12</b>	<b>138</b>	<b>183</b>	<b>14</b>	<b>197</b>	<b>717</b>	<b>37</b>	<b>754</b>

\* Öğrenci sayıları 31.12.2020 - 31.12.2021 - 31.12.2022 tarihleri itibariyle ÖİDB' dan alınmıştır.

**Tablo 28 : Yabancı Dil Hazırlık Sınıfı Öğrenci Sayıları (2020 - 2022)**

Yıllar	2020	1. Öğretim	Erkek	Birim Adı					Toplam
				İlahiyat Fakültesi	Sağlık Bilimleri Fakültesi	Sağlık Yüksekokulu	Kelkit Aydın Doğan Meslek Yüksekokulu	Edebiyat Fakültesi	
				13	8	0	0	1	
Yıllar	2020	1. Öğretim	Kız	11	4	0	0	1	16
			<b>Toplam</b>	<b>24</b>	<b>12</b>	<b>0</b>	<b>0</b>	<b>2</b>	<b>38</b>
			2. Öğretim	Erkek	10	1	0	0	0
	Kız	6		0	0	0	0	6	
	<b>Toplam</b>	<b>16</b>		<b>1</b>	<b>0</b>	<b>0</b>	<b>0</b>	<b>17</b>	
	2020	1. ve 2. Öğretim Toplamı / Birim Toplam Öğrenci Sayısı*100	1. ve 2. Öğretim Toplamı	40	13	0	0	2	55
			Birim Toplam Öğrenci Sayısı	1251	2521	240	953	1675	6640
			<b>Yüzde</b>	<b>3,20</b>	<b>0,00</b>	<b>0,00</b>	<b>0,00</b>	<b>0,12</b>	<b>0,83</b>
	2021	1. Öğretim	Erkek	83	8	0	0	31	122
			Kız	113	18	0	0	53	184
			<b>Toplam</b>	<b>196</b>	<b>26</b>	<b>0</b>	<b>0</b>	<b>84</b>	<b>306</b>
		2. Öğretim	Erkek	41	0	0	0	0	41
Kız			36	0	0	0	0	36	
<b>Toplam</b>			<b>77</b>	<b>0</b>	<b>0</b>	<b>0</b>	<b>0</b>	<b>77</b>	
2021		1. ve 2. Öğretim Toplamı / Birim Toplam Öğrenci Sayısı*100	1. ve 2. Öğretim Toplamı	273	26	0	0	84	383
			Birim Toplam Öğrenci Sayısı	1198	2222	0	0	1664	5084
			<b>Yüzde</b>	<b>22,79</b>	<b>1,17</b>	<b>0,00</b>	<b>0,00</b>	<b>5,05</b>	<b>7,53</b>
2022	1. Öğretim	Erkek	86	15	0	0	23	124	
		Kız	150	15	0	0	68	233	
		<b>Toplam</b>	<b>236</b>	<b>30</b>	<b>0</b>	<b>0</b>	<b>91</b>	<b>357</b>	
	2. Öğretim	Erkek	66	0	0	0	0	66	
		Kız	88	0	0	0	0	88	
		<b>Toplam</b>	<b>154</b>	<b>0</b>	<b>0</b>	<b>0</b>	<b>0</b>	<b>154</b>	
	2022	1. ve 2. Öğretim Toplamı / Birim Toplam Öğrenci Sayısı*100	1. ve 2. Öğretim Toplamı	390	30	0	0	91	511
			Birim Toplam Öğrenci Sayısı	1145	2163	0	0	1949	5257
			<b>Yüzde</b>	<b>34,06</b>	<b>1,39</b>	<b>0,00</b>	<b>0,00</b>	<b>4,67</b>	<b>9,72</b>

\*Yabancı dil eğitimi gören öğrenci sayısının toplam öğrenci sayısına oranı (Yabancı dil eğitimi gören öğrenci sayısı/Toplam öğrenci sayısı\*100)

\*\*Öğrenci İşleri Daire Başkanlığı'nın 31.12.2020 - 31.12.2021 - 31.12.2022 tarihli verileri esas alınmıştır.

**5.1.2- Yüksek Lisans Programları ve Öğrenci Sayıları**

**Tablo 29 : Yüksek Lisans Yapan Öğrencilerin Programlara Göre Dağılımı ve Sayıları (2020 - 2022)**

	Yüksek Lisans Yapan Sayısı	Doktora Yapan Sayısı	Yüksek Lisans Yapan Sayısı	Doktora Yapan Sayısı	Yüksek Lisans Yapan Sayısı	Doktora Yapan Sayısı	
							2020
<b>Birim Adı</b> <b>Lisansüstü Eğitim Enstitüsü</b> <b>Program Adı</b>	İnşaat	17	5	12	3	91	21
	Jeoloji	7	3	5	2	33	6
	Makine	15	0	10	0	53	0
	Harita	0	0	18	0	54	0
	Ormancılık ve Çevre Bilimleri	8	0	4	0	19	0
	Sağlık Yönetimi	0	0	21	0	65	0
	Yapay Zeka	0	0	5	0	23	0
	Biyoteknoloji	29	4	6	0	41	0
	İş Sağlığı ve Güvenliği	11	0	6	0	15	0
	Tarla Bitkileri	6	4	0	0	5	0
	Gıda	26	0	3	0	50	0
	Enerji Sistemleri	12	0	3	0	20	0
	Kimya	5	-	2	0	10	2
	Matematik	9	1	11	2	48	11
	Fizik	0	0	3	0	12	0
	Jeofizik	0	0	6	0	15	0
	İşletme	48	5	24	3	200	31
	Afet Yönetimi	16	10	14	6	68	34
	İktisat	29	0	14	0	40	0
	Halkla İlişkiler ve Tanıtım	11	0	21	0	55	0
	Sosyal Hizmet Yönetimi	5	0	9	0	41	0
	Tarih	12	2	10	0	45	0
	Turizm	25	2	7	0	28	0
	Siyaset Bilimi ve Kamu Yönetimi	44	0	29	2	419	4
	Temel İslam Bilimleri	29	5	14	1	120	30
	Felsefe	0	0	9	0	18	0
	İnsan Kaynakları Yönetimi	0	0	7	0	46	0
	Maliye	0	0	12	0	37	0
RTS	0	0	12	0	32	0	
Türk Dili ve Edebiyatı	0	0	15	0	60	0	
<b>Toplam</b>	<b>364</b>	<b>41</b>	<b>312</b>	<b>19</b>	<b>1763</b>	<b>139</b>	
*Öğrenci İşleri Daire Başkanlığından alınan verilerle hazırlanmıştır.							

**5.1.3- Öğrenci Kontenjanları**

**Tablo 30 : Öğrenci Kontenjanları ve Doluluk Oranı (2020 - 2021 ve 2021 - 2022)**

	Yıllar													
	2020 - 2021 Eğitim Öğretim Yılı							2021 - 2022 Eğitim Öğretim Yılı						
	YGS Kontenjanı	YGS Sonucu Yerleşen	YGS Ek Kontenjan Sonucu	YGS ve EK Kontenjan Sonucu	Boş Kalan	YGS Yerleştirme Doluluk Oranı	Kayıtlı Öğrenci Doluluk Oranı (%)	YGS Kontenjanı	YGS Sonucu Yerleşen	YGS Ek Kontenjan Sonucu	YGS ve EK Kontenjan Sonucu	Boş Kalan	YGS Yerleştirme Doluluk Oranı	Kayıtlı Öğrenci Doluluk Oranı (%)
Mühendislik ve Doğa Bil. Fak.	250	25	0	3	247	1,20	1,20	80	64	0	64	16	80,00	80,00
İktisadi ve İdari Bir. Fak.	140	145	12	145	0	103,57	103,57	170	34	5	36	139	21,18	21,18
İletişim Fakültesi	370	381	38	379	0	102,43	102,43	380	68	4	64	319	16,84	16,84
İlahiyat Fakültesi	280	287	9	289	0	103,21	103,21	260	162	23	176	106	67,69	67,69
Edebiyat Fakültesi	535	518	50	543	8	101,50	101,50	510	265	18	276	256	54,12	54,12
Turizm Fakültesi	80	83	3	83	0	103,75	103,75	80	63	0	56	24	70,00	70,00
Sağlık Bilimleri Fakültesi	570	582	19	592	0	103,86	103,86	555	240	11	240	323	43,24	43,24
Beden Eği. ve Spor YO	222	222	0	222	0	100,00	100,00	200	109	0	109	0	54,50	54,50
Gümüşhane MYO	550	513	77	526	24	95,64	95,64	625	410	266	608	256	97,28	97,28
Gümüşhane Sağ. Hiz. MYO	675	693	30	698	0	103,41	103,41	675	638	110	608	86	90,07	90,07
Kelkit Aydın Doğan MYO	500	453	58	433	67	86,60	86,60	490	363	159	422	205	86,12	86,12
Şiran Sağlık Hiz. MYO	325	334	13	335	0	103,08	103,08	360	374	17	359	19	99,72	99,72
Sosyal Bilimler MYO	225	209	21	214	11	95,11	95,11	230	108	119	205	134	89,13	89,13
Kelkit Sağlık Hiz. MYO	280	286	11	289	0	103,21	103,21	280	255	59	287	46	102,50	102,50
Şiran Mustafa Beyaz MYO	310	302	19	301	9	97,10	97,10	325	322	49	330	37	101,54	101,54
Kürtün Meslek Yüksekokulu	90	92	9	92	0	102,22	102,22	100	104	8	104	3	104,00	104,00
Torul Meslek Yüksekokulu	280	250	24	248	32	88,57	88,57	320	277	67	310	70	96,88	96,88
İrfan Can Köse MYO	175	119	33	137	38	78,29	78,29	160	66	68	103	111	64,38	64,38
Uygulamalı Bilimler YO	40	41	2	41	0	102,50	102,50	40	10	2	10	35	25,00	25,00
<b>Toplam</b>	<b>5897</b>	<b>5535</b>	<b>428</b>	<b>5570</b>	<b>436</b>	<b>94,45</b>	<b>92,93</b>	<b>5840</b>	<b>3932</b>	<b>985</b>	<b>4367</b>	<b>2185</b>	<b>74,78</b>	<b>71,80</b>

\* Öğrenci İşleri Daire Başkanlığından alınan verilerle hazırlanmıştır

\*\* Beden Eğitimi ve Spor Yüksekokulu özel yetenek sınavı ile öğrenci almaktadır.

5.1.4- İlk Defa Kayıt Yaptıran Öğrencilerin Okullara Göre Dağılımı

**Tablo 31 : Gümüşhane Üniversitesi Yükseköğretim Programlarına İlk Defa Kayıt Yaptıran Öğrencilerin Okullara Göre Dağılımı (2020 - 2022)**

		Fakülte / Yüksekokul Adı																				Genel Toplam		
		Mühendislik ve Doğa Bil. Fak.	İktisadi ve İdari Bir. Fak.	İletişim Fakültesi	İlahiyat Fakültesi	Edebiyat Fakültesi	Turizm Fakültesi	Sağlık Bilimleri Fakültesi	Beden Eği. ve Spor YO	Uygulamalı Bilimler YO	Gümüşhane MYO	Gümüşhane Sağlık Hizm. MYO	Kelkit Aydın Doğan MYO	Şiran Sağlık Hiz. MYO	Sosyal Bilimler MYO	Kelkit Sağlık Hiz. MYO	Şiran Mustafa Beyaz MYO	Kürtün Meslek Yüksekokulu	Torul Meslek Yüksekokulu	İrfan Can Köse MYO	Lisansüstü Eğitim Enstitüsü			
Yıllar	2020	Örgün	3	145	206	145	403	83	478	172	41	471	403	307	248	163	180	219	92	186	137	0	4082	
		2. Öğretim	0		173	144	140		114	50		55	295	126	87	51	109	82		62	0	0	1488	
		Yüksek Lisans	0	0	0	0	0	0	0	0	0	0	0	0	0	0	0	0	0	0	0	0	356	356
		Doktora	0	0	0	0	0	0	0	0	0	0	0	0	0	0	0	0	0	0	0	0	32	32
		<b>Toplam</b>	<b>3</b>	<b>145</b>	<b>379</b>	<b>289</b>	<b>543</b>	<b>83</b>	<b>592</b>	<b>222</b>			<b>526</b>	<b>698</b>	<b>433</b>	<b>335</b>	<b>214</b>	<b>289</b>	<b>301</b>	<b>92</b>	<b>248</b>	<b>137</b>	<b>388</b>	<b>5917</b>
	2021	Örgün	74	55	78	152	320	63	316	121	11	566	408	321	267	156	180	237	108	249	104	0	3786	
		2. Öğretim	0	0	20	45	8	0	11	3	0	51	308	99	107	50	111	94	0	63	0	0	970	
		Yüksek Lisans	0	0	0	0	0	0	0	0	0	0	0	0	0	0	0	0	0	0	0	189	189	
		Doktora	0	0	0	0	0	0	0	0	0	0	0	0	0	0	0	0	0	0	0	13	13	
		<b>Toplam</b>	<b>74</b>	<b>55</b>	<b>98</b>	<b>197</b>	<b>328</b>	<b>63</b>	<b>327</b>	<b>124</b>			<b>617</b>	<b>716</b>	<b>420</b>	<b>374</b>	<b>206</b>	<b>291</b>	<b>331</b>	<b>108</b>	<b>312</b>	<b>104</b>	<b>202</b>	<b>4947</b>
	2022	Örgün	189	362	226	160	473	108	466	192	57	714	440	361	272	205	199	246	124	279	160	0	5233	
		2. Öğretim	4	1	184	140	106	0	67	57	0	72	304	131	105	58	118	93	2	66	0	0	1508	
Yüksek Lisans		0	0	0	0	0	0	0	0	0	0	0	0	0	0	0	0	0	0	0	450	450		
Doktora		0	0	0	0	0	0	0	0	0	0	0	0	0	0	0	0	0	0	0	33	33		
<b>Toplam</b>		<b>193</b>	<b>363</b>	<b>410</b>	<b>300</b>	<b>579</b>	<b>108</b>	<b>533</b>	<b>249</b>	<b>57</b>		<b>786</b>	<b>744</b>	<b>492</b>	<b>377</b>	<b>263</b>	<b>317</b>	<b>339</b>	<b>126</b>	<b>345</b>	<b>160</b>	<b>483</b>	<b>7224</b>	

\* Öğrenci İşleri Daire Başkanlığından alınan verilerle hazırlanmıştır

5.1.5- Mezun Olan Öğrencilerin Okullara Göre Dağılımı

**Tablo 32 : Gümüşhane Üniversitesi Yükseköğretim Programlarından Mezun Olan Öğrencilerin Okullara Göre Dağılımı (2020- 2022)**

		Fakülte / Yüksekokul Adı																				Genel Toplam		
		Mühendislik ve Doğa Bil. Fak.	İktisadi ve İdari Bir. Fak.	İletişim Fakültesi	İlahiyat Fakültesi	Edebiyat Fakültesi	Turizm Fakültesi	Sağlık Bilimleri Fakültesi	Sağlık Yüksekokulu	Beden Eği. ve Spor YO	Gümüşhane MYO	Gümüşhane Sağlık Hizm. MYO	Kelkit Aydın Doğan MYO	Şiran Sağlık Hiz. MYO	Sosyal Bilimler MYO	Kelkit Sağlık Hiz. MYO	Şiran Mustafa Beyaz MYO	Kürtün Meslek Yüksekokulu	Torul Meslek Yüksekokulu	İrfan Can Köse MYO	Lisansüstü Eğitim Enstitüsü			
Yıllar	2020	Örgün	285	224	114	95	174	13	304	46	62	231	275	154	64	75	61	123	36	76	89	0	2501	
		2. Öğretim	208	224	89	74	77	0	135	50	0	83	189	88	0	25	55	76	14	1	65	0	1453	
		Yüksek Lisans	0	0	0	0	0	0	0	0	0	0	0	0	0	0	0	0	0	0	0	0	93	93
		Doktora	0	0	0	0	0	0	0	0	0	0	0	0	0	0	0	0	0	0	0	0	8	8
		<b>Toplam</b>	<b>493</b>	<b>448</b>	<b>203</b>	<b>169</b>	<b>251</b>	<b>13</b>	<b>439</b>	<b>96</b>	<b>62</b>	<b>314</b>	<b>464</b>	<b>242</b>	<b>64</b>	<b>100</b>	<b>116</b>	<b>199</b>	<b>50</b>	<b>77</b>	<b>154</b>	<b>101</b>	<b>4055</b>	
	2021	Örgün	274	209	110	79	160	0	350	22	52	261	320	176	126	83	128	121	73	118	101	0	2763	
		2. Öğretim	236	146	91	88	67	0	166	12	0	57	265	105	35	30	91	73	2	32	49	0	1545	
		Yüksek Lisans	0	0	0	0	0	0	0	0	0	0	0	0	0	0	0	0	0	0	0	187	187	
		Doktora	0	0	0	0	0	0	0	0	0	0	0	0	0	0	0	0	0	0	0	19	19	
		<b>Toplam</b>	<b>510</b>	<b>355</b>	<b>201</b>	<b>167</b>	<b>227</b>	<b>0</b>	<b>516</b>	<b>34</b>	<b>52</b>	<b>318</b>	<b>585</b>	<b>281</b>	<b>161</b>	<b>113</b>	<b>219</b>	<b>194</b>	<b>75</b>	<b>150</b>	<b>150</b>	<b>206</b>	<b>4514</b>	
	2022	Örgün	122	72	117	0	104	26	400	6	128	237	337	169	198	48	132	150	82	112	89	140	2669	
		2. Öğretim	81	20	99	0	58	0	113	4	40	33	229	74	56	13	77	51	0	37	3	24	1012	
		Yüksek Lisans	0	0	0	0	0	0	0	0	0	0	0	0	0	0	0	0	0	0	0	0	0	
		Doktora	0	0	0	0	0	0	0	0	0	0	0	0	0	0	0	0	0	0	0	0	0	
		<b>Toplam</b>	<b>203</b>	<b>92</b>	<b>216</b>	<b>0</b>	<b>162</b>	<b>26</b>	<b>513</b>	<b>10</b>	<b>168</b>	<b>270</b>	<b>566</b>	<b>243</b>	<b>254</b>	<b>61</b>	<b>209</b>	<b>201</b>	<b>82</b>	<b>149</b>	<b>92</b>	<b>164</b>	<b>3681</b>	

\* Öğrenci İşleri Daire Başkanlığından alınan verilerle hazırlanmıştır

## 5.1.6- Gümüşhane Üniversitesi Yıllar İtibariyle Öğrenci Başarı Durumu

**Tablo 33 :**  
Gümüşhane  
Üniversitesi Yıllar  
İtibariyle Öğrenci  
Başarı Durumu  
(2020 -2022)

		Fakülte / Yüksekokul Adı																								
		Mühendislik ve Doğa Bil. Fak.	İktisadi ve İdari Bir. Fak.	İletişim Fakültesi	İlahiyat Fakültesi	Edebiyat Fakültesi	Turizm Fakültesi	Sağlık Yüksekokulu	Sağlık Bilimleri Fakültesi	Uygulamalı Bilimler YO	Beden Eği. ve Spor YO	Gümüşhane MYO	Gümüşhane Sağlık Hizm. MYO	Kelkit Aydın Doğan MYO	Şiran Sağlık Hiz. MYO	Sosyal Bilimler MYO	Kelkit Sağlık Hiz. MYO	Şiran Mustafa Beyaz MYO	Kürtün Meslek Yüksekokulu	Torul Meslek Yüksekokulu	İrfan Can Köse MYO	Lisansüstü Eğitim Enstitüsü	Fen Bilimleri Enstitüsü	Sosyal Bilimler Enstitüsü	Genel Toplam %	
Yıllar	2020	Örgün %	94,00	87,00	84,00	97,00	82,00	68,00	92,00	-	0,00	71,00	72,00	96,00	78,00	75,00	73,00	58,00	92,00	58,00	69,00	95,00	0,00	54,00	41,00	69,40
		2. Öğretim %	94,00	94,00	86,00	96,00	91,00		97,00	-	0,00	55,00	73,00	93,00	93,00	49,00	86,00	69,00	97,00	97,00	45,00	98,00	0,00	-	-	87,36
		<b>Toplam %</b>	<b>94,00</b>	<b>90,50</b>	<b>85,00</b>	<b>96,50</b>	<b>86,50</b>	<b>68,00</b>	<b>94,50</b>	<b>-</b>	<b>0,00</b>	<b>63,00</b>	<b>72,50</b>	<b>94,50</b>	<b>85,50</b>	<b>-</b>	<b>-</b>	<b>63,50</b>	<b>94,50</b>	<b>77,50</b>	<b>57,00</b>	<b>96,50</b>	<b>0,00</b>	<b>54,00</b>	<b>41,00</b>	<b>70,73</b>
	2021	Örgün %	90,00	78,00	78,00	96,00	71,00	49,00	94,00	-	74,00	71,00	68,00	92,00	76,00	77,00	74,00	94,00	77,00	98,00	77,00	78,00	0,00	49,00	42,00	72,60
		2. Öğretim %	90,00	89,00	81,00	97,00	83,00		97,00	-		65,00	72,00	93,00	86,00	69,00	93,00	93,00	93,00	-	85,00	90,00	-	-	86,00	88,38
		<b>Toplam %</b>	<b>90,00</b>	<b>83,50</b>	<b>79,50</b>	<b>96,50</b>	<b>77,00</b>	<b>49,00</b>	<b>95,50</b>	<b>-</b>	<b>74,00</b>	<b>68,00</b>	<b>70,00</b>	<b>92,50</b>	<b>81,00</b>	<b>-</b>	<b>-</b>	<b>93,50</b>	<b>85,00</b>	<b>98,00</b>	<b>81,00</b>	<b>84,00</b>	<b>0,00</b>	<b>49,00</b>	<b>64,00</b>	<b>75,55</b>
	2022	Örgün %	61,00	74,00	81,00	93,00	66,00	72,00	1,00	95,00	21,00	83,00	64,00	96,00	81,00	95,00	73,00	97,00	97,00	96,00	80,00	87,00	58,00	46,00	38,00	72,32
		2. Öğretim %	64,00	60,00	88,00	95,00	79,00	-	-	91,00	-	95,00	69,00	96,00	91,00	96,00	79,00	96,00	98,00	0,00	84,00	-	84,00	-	-	80,06
		<b>Toplam %</b>	<b>62,50</b>	<b>67,00</b>	<b>84,50</b>	<b>94,00</b>	<b>72,50</b>	<b>72,00</b>	<b>1,00</b>	<b>93,00</b>	<b>21,00</b>	<b>89,00</b>	<b>69,00</b>	<b>96,00</b>	<b>86,00</b>	<b>95,50</b>	<b>76,00</b>	<b>96,50</b>	<b>97,50</b>	<b>48,00</b>	<b>82,00</b>	<b>87,00</b>	<b>71,00</b>	<b>46,00</b>	<b>38,00</b>	<b>70,17</b>

\* Öğrenci İşleri Daire Başkanlığından alınan verilerle hazırlanmıştır



**5.2 - Akademik Birimlerce Yürütülen Öğretim Hizmetleri****5.2.1- İktisadi ve İdari Bilimler Fakültesi (İİBF)**

İktisadi ve İdari Bilimler Fakültesi; 70 Akademik Personel ve 6 İdari Personel ile açık olan İktisat, İnsan Kaynakları Yönetimi, İşletme, Maliye, Siyaset Bilimi ve Kamu Yönetimi, Uluslararası İlişkiler, Yönetim Bilişim Sistemleri bölümleri ile 867 öğrenciye hizmet vermektedir.

**5.2.2- Mühendislik ve Doğa Bilimleri Fakültesi (MF)**

Mühendislik ve Doğa Bilimleri Fakültesi; 131 Akademik Personel ve 20 İdari Personel ile mevcut olan Elektrik- Elektronik, Fizik Mühendisliği, Genetik ve Biyomühendislik, Gıda, Harita, İnşaat, Jeoloji, Jeofizik, Jeodezi ve Fotogrametri, Makine, Yazılım, Matematik Mühendisliği bölümleri ile 679 öğrenciye hizmet vermektedir.

**5.2.3- İletişim Fakültesi (İF)**

İletişim fakültesi; 24 Akademik Personel ve 8 İdari Personel ile mevcut olan Halkla İlişkiler ve Tanıtım, Gazetecilik, Radyo, Televizyon ve Sinema ile 1395 öğrenciye hizmet vermektedir.

**5.2.4- İlahiyat Fakültesi (İF)**

İlahiyat fakültesi; 32 Akademik Personel ve 5 İdari Personel ile mevcut olan; İlahiyat, İlköğretim Din Kültürü ve Ahlak Bilgisi Öğretmenliği, bölümü ile 1145 öğrenciye hizmet vermektedir.

**5.2.5- Edebiyat Fakültesi (EF)**

Edebiyat fakültesi; 58 Akademik Personel ve 7 İdari Personel ile mevcut olan; Coğrafya, Felsefe, İngiliz Dili ve Edebiyatı, Psikoloji, Sosyoloji, Tarih, Türk Dili ve Edebiyatı Bölümleri ile 1947 öğrenciye hizmet vermektedir.

**5.2.6- Turizm Fakültesi (TF)**

Turizm Fakültesinde; 11 Akademik ve 2 İdari Personel ile Gastronomi ve Mutfak Sanatları, Turizm İşletmeciliği, Turizm Rehberliği bölümü ile toplam 283 öğrencisi bulunmaktadır.

**5.2.7- Sağlık Bilimleri Fakültesi**

Sağlık Yüksekokulu; 51 Akademik Personel ve 8 İdari Personel ile mevcut olan; Acil Yardım Afet Yönetimi, Beslenme ve Diyetetik, Hemşirelik, İş Sağlığı ve Güvenliği, Sağlık Yönetimi, Sosyal Hizmet bölümleriyle 2194 öğrenciye hizmet vermektedir.

**5.2.8- Beden Eğitimi ve Spor Yüksekokulu**

Beden Eğitimi ve Spor Yüksekokulu; 16 Akademik Personel ve 7 İdari Personel ile mevcut olan Beden Eğitimi ve Spor Öğretmenliği, Antrenörlük ve Spor Yöneticiliği bölümlerinde toplam 830 öğrenciye hizmet vermektedir.

**5.2.9- Uygulamalı Bilimler Yüksekokulu**

Uygulamalı Bilimler Yüksekokulu, 4 Akademik Personel ve 2 İdari Personel ile mevcut olan Havacılık Yönetimi bölümü ile toplam 94 öğrenciye hizmet vermektedir.

**5.2.10- Lisansüstü Eğitim Enstitüsü**

Lisansüstü Eğitim Enstitüsü (Fen Bilimleri Enstitüsü), Biyoteknoloji (Yüksek Lisans, Doktora), Enerji Sistemleri Mühendisliği (Yüksek Lisans), Fizik (Yüksek Lisans), Gıda Mühendisliği (Yüksek Lisans, Doktora), İnşaat Mühendisliği (Yüksek Lisans, Doktora), İş Sağlığı ve Güvenliği (Yüksek Lisans), Jeofizik (Yüksek Lisans), Jeoloji Mühendisliği (Yüksek Lisans, Doktora), Kimya (Yüksek Lisans, Doktora), Zootečni (Yüksek Lisans), Harita Mühendisliği (Yüksek Lisans), Makine Mühendisliği (Yüksek Lisans), Matematik Mühendisliği (Yüksek Lisans, Doktora), Ormancılık ve Çevre Bilimleri (Yüksek Lisans), Tarla Bitkileri (Yüksek Lisans), Sağlık Yönetimi (Yüksek Lisans), Yapay Zeka ve Akıllı Sistemler (Yüksek Lisans) bölümleriyle ve Lisansüstü Eğitim Enstitüsü (Sosyal Bilimler Enstitüsü), Afet Yönetimi (Yüksek Lisans, Doktora), Felsefe (Yüksek Lisans), Halkla İlişkiler ve Tanıtım (Yüksek Lisans), İktisat (Yüksek Lisans), İnsan Kaynakları Yönetimi (Yüksek Lisans), İşletme (Yüksek Lisans, Doktora), Maliye (Yüksek Lisans), Radyo Televizyon ve Sinema (Yüksek Lisans), Sağlık Yönetimi (Yüksek Lisans), Siyaset Bilimi ve Kamu Yönetimi (Yüksek Lisans, Doktora), Sosyal Hizmet Yönetimi (Yüksek Lisans), Sosyoloji (Yüksek Lisans), Tarih (Yüksek Lisans, Doktora), Türk Dili ve Edebiyatı (Yüksek Lisans), Temel İslam Bilimleri (Yüksek Lisans, Doktora), Turizm İşletmeciliği (Yüksek Lisans), Beden Eğitimi ve Spor (Yüksek Lisans), Yönetim ve Bilişim Sistemleri (Yüksek Lisans) programlarında toplam 2860 yüksek lisans ve doktora öğrencisi eğitime devam etmektedir.

**5.2.11- Gümüşhane Sağlık Hizmetleri Meslek Yüksekokulu**

Gümüşhane Sağlık Hizmetleri Meslek Yüksekokulu; 26 Akademik Personel ve 7 İdari Personel ile mevcut olan Çocuk Gelişimi, İlk ve Acil Yardım, Tıbbi Laboratuvar Teknikleri, Yaşlı Bakımı, Diyaliz, Paramedik, Patoloji Laboratuvarı Teknikleri, Fizyoterapi programlarında toplam 1719 öğrenciye hizmet vermektedir.

**5.2.12- Gümüşhane Meslek Yüksekokulu (GMYO)**

Gümüşhane Meslek Yüksekokulu; 53 Akademik Personel ve 10 İdari Personel mevcut olan Alternatif Enerji Kaynakları Teknolojisi, Bilgisayar Programcılığı, Bilgisayar Teknolojisi ve Programlama, Biyomedikal Cihaz Teknolojisi, Bitki Koruma, Bahçe Tarımı, Coğrafi Bilgi Sistemleri, Elektrik, Grafik Tasarımı, İç Mekan Tasarımı, İnşaat, İnşaat Teknolojisi, İş Sağlığı ve Güvenliği, İşletme, İşletme Yönetimi, Laborant ve Veteriner Sağlık, Laboratuvar Teknolojisi, Madencilik Teknolojisi, Mekatronik, Mimari Restorasyon, Muhasebe, Muhasebe ve Vergi Uygulamaları, Kimya Teknolojisi, Organik Tarım, Ormancılık ve Orman Ürünleri, Turizm ve Otel İşletmeciliği bölümleri ile 1954 öğrenciye hizmet vermektedir.

**5.2.13- Kelkit Aydın Doğan Meslek Yüksekokulu (KADMYO)**

Kelkit Aydın Doğan Meslek Yüksekokulu; 32 Akademik Personel ve 4 İdari Personel ile mevcut olan, Bilgisayar Programcılığı, Çim Alan Tesisi ve Yönetimi, Elektrik Enerji Üretim, İletim ve Dağıtım, Endüstriyel Elektronik, Elektronik Teknolojisi, Laborant ve Veteriner Sağlık, Muhasebe, Muhasebe ve Vergi Uygulamaları, Organik Tarım, Sivil Hava Ulaştırma İşletmeciliği, Sivil Havacılık Kabin Hizmetleri, Spor Yönetimi, Tapu ve Kadastro programlarıyla toplam 1144 öğrenciye hizmet vermektedir.

**5.2.14- Kürtün Meslek Yüksekokulu (KMYO)**

Kürtün Meslek Yüksekokulu; 11 Akademik Personel ve 4 İdari Personel ile mevcut olan, Ormancılık ve Orman Ürünleri, Sivil Savunma ve İtfaiyecilik, Su Ürünleri programlarında toplam 253 öğrenciye hizmet vermektedir.

**5.2.15- Şiran Mustafa Beyaz Meslek Yüksekokulu**

Şiran Mustafa Beyaz Meslek Yüksekokulu; 17 Akademik Personel ve 5 İdari Personel ile mevcut olan, Acil Durum ve Afet Yönetimi, Aşçılık, Organik Tarım, Gıda Teknolojisi, Süt ve Ürünleri Teknolojisi, Tıbbi ve Aromatik Bitkiler, Gıda Kalite Kontrolü ve Analizi, Laborant ve Veteriner Sağlık, Tıbbi Laboratuvar Teknikleri bölümlerinde toplam 714 öğrenciye hizmet vermektedir.

**5.2.16-Şiran Dursun Keleş Sağlık Hizmetleri Meslek Yüksekokulu**

Şiran Sağlık Hizmetleri Meslek Yüksekokulu, 16 Akademik Personel, 6 İdari Personel ile mevcut olan Diyaliz, Eczane Hizmetleri, Fizyoterapi, İlk ve Acil Yardım, Tıbbi Dokümantasyon ve Sekreterlik bölümlerinde toplam 803 öğrenci ile eğitime devam etmektedir.

**5.2.17-Kelkit Sema Doğan Sağlık Hizmetleri Meslek Yüksekokulu**

Kelkit Sağlık Hizmetleri Meslek Yüksekokulu; 13 Akademik Personel ve 4 İdari Personel ile mevcut olan, Anestezi, Çocuk Gelişimi, İlk ve Acil Yardım bölümlerinde toplam 673 öğrenciye hizmet vermektedir.

**5.2.18-Torul Meslek Yüksekokulu**

Torul Meslek Yüksekokulu; 21 Akademik Personel ve 3 İdari Personel ile mevcut olan, Adalet, Basım ve Yayın Teknolojileri, Bilgisayar Programcılığı, Büro Yönetimi ve Yönetici Asistanlığı, Çağrı Merkezi Hizmetleri, Optisyenlik, Özel Güvenlik ve Koruma, Sosyal Hizmetler programlarında toplam 776 öğrenciye hizmet vermektedir.

**5.2.19-İrfan Can Köse Meslek Yüksekokulu**

İrfan Can Köse Meslek Yüksekokulu; 18 Akademik Personel ve 2 İdari Personel ile mevcut olan, Ceza İnfaz ve Güvenlik Hizmetleri, Lojistik, Muhasebe ve Vergi Uygulamaları, Posta Hizmetleri, Sosyal Güvenlik programlarında toplam 349 öğrenciye hizmet vermektedir.

**5.2.20-Sosyal Bilimler Meslek Yüksekokulu**

Sosyal Bilimler Meslek Yüksekokulu, 19 Akademik Personel ve 4 İdari Personel ile mevcut olan, Muhasebe ve Vergi Uygulamaları, Sosyal Hizmetler, Turizm ve Otel İşletmeciliği, Bankacılık ve Sigortacılık, Pazarlama, Turizm ve Seyahat İşletmeciliği, İnsan Kaynakları Yönetimi, Sağlık Kurumları İşletmeciliği, Yerel Yönetimler programlarından toplam 659 öğrenci ile eğitime devam etmektedir.

### 5.3- Üst Yöneticiye Bağlı Birimlerce Yürütülen İdari Hizmetler

#### 5.3.1- Hukuk Müşavirliği (HM)

- a) Üniversitenin öğrencileri, diğer kişi ve kurumlarla olan anlaşmazlık ve uyuşmazlıklarında adli ve idari mercilerde üniversitenin haklarını savunmak,
- b) Üniversitenin tasarruflarının yürürlükteki kanunlara uygun olarak icrasında, idareye yardımcı olmak,
- c) Verilecek benzeri diğer görevleri yerine getirmek.

**Tablo 34 : Gümüşhane Üniversitesi Hukuk Müşavirliği Dava Türleri (2020-2022)**

		2020 Yılı Dava Sayıları	2021 Yılı Dava Sayıları	2022 Yılı Dava Sayıları
<b>Açılan Dava ve İcra Takipleri</b>	Öğrenci Konulu Açılan Davalar	1	3	1
	Akademik Personel Konulu Açılan Davalar	4	9	21
	İdari Personel Konulu Açılan Davalar	3	5	4
	Diğer Konulu Açılan Davalar	6	8	9
<b>Ara Toplam</b>		<b>14</b>	<b>25</b>	<b>35</b>
<b>Devam Eden Davalar</b>	Öğrenci Konulu Açılan Davalar	1	3	0
	Akademik Personel Konulu Açılan Davalar	4	9	17
	İdari Personel Konulu Açılan Davalar	3	5	3
	Diğer Konulu Açılan Davalar	6	7	9
<b>Ara Toplam</b>		<b>14</b>	<b>24</b>	<b>29</b>
<b>Sona Eren Davalar</b>	Öğrenci Konulu Açılan Davalar	0	0	1
	Akademik Personel Konulu Açılan Davalar	0	0	4
	İdari Personel Konulu Açılan Davalar	0	0	1
	Diğer Konulu Açılan Davalar	0	1	0
<b>Ara Toplam</b>		<b>0</b>	<b>1</b>	<b>6</b>
<b>Genel Toplam</b>		<b>28</b>	<b>50</b>	<b>70</b>
* 31.12.2020 - 31.12.2021 ve 31.12.2022 tarihleri itibariyle Hukuk Müşavirliğinin verileri esas alınmıştır.				

### **5.3.2-İç Denetim Birimi**

- a) Üniversite kaynaklarının ekonomiklik, etkililik ve verimlilik esaslarına göre yönetilip yönetilmediğini, nesnel risk analizlerine dayalı olarak değerlendirmek, rehberlik ve danışmanlık yapmak.
- b) Üniversitenin kurumsal yönetim, risk yönetimi ve kontrol süreçlerinin etkinlik ve yeterliliğini değerlendirmek,
- c) Risk analizlerine dayalı iç denetim plan ve programlarını hazırlamak ve geliştirmek,
- ç) Denetim ve danışmanlık faaliyetlerini yürütmek, Üst Yönetici tarafından talep edilen ve görev alanına giren program dışı görevleri gerçekleştirmek,
- d) İç Denetim Biriminin işleyişi ve yönetimi ile iç denetim faaliyetlerinin yürütülmesine ilişkin diğer usul ve esaslarının belirlendiği iç denetim yönergesini ihtiyaç olması halinde dönemsel olarak gözden geçirmek,
- e) İç denetim faaliyetlerinin sonuçları hakkında Üst Yöneticiye belirli aralıklarla bilgi sunmak, iç denetim alanındaki gelişmeler ve en iyi uluslararası uygulamalar konusunda Üst Yöneticiyi bilgilendirmek,
- f) Denetim raporlarının bir örneğini Başkanlıkta muhafaza etmek,
- g) İç denetim faaliyeti ve iç denetçilerle ilgili diğer işlemleri yürütmek

Üniversitemizde harcama öncesi denetim görevi harcama birimleri ve başkanlığımız ön malî kontrol birimi tarafından yürütülmektedir. Ayrıca kamu idaresinin çalışmalarına değer katmak ve geliştirmek için kaynakların ekonomiklik, etkililik ve verimlilik esaslarına göre yönetilip yönetilmediğini değerlendirmek ve rehberlik yapmak amacıyla harcama sonrası kontrol görevini yürütmek üzere oluşturulması gereken iç denetim birimi ise 2022 yılında Üniversitemizde oluşturulmamıştır.

## **5.4- Genel Sekreterliğe Bağlı Birimlerce Yürütülen İdari Hizmetler**

### **5.4.1- Genel Sekreterlik**

1. Genel Sekreterlik, bir Genel Sekreter ile en çok iki Genel Sekreter Yardımcısından ve bağlı birimlerden oluşur.
2. Genel Sekreter, Üniversite idari teşkilatının başıdır ve bu teşkilatın çalışmasından Rektöre karşı sorumludur.

3. Genel Sekreter, Üniversite idari teşkilatının başı olarak yapacağı görevler dışında, kendisi ve kendisine bağlı birimler aracılığı ile aşağıdaki görevleri yerine getirir.

- a. Üniversite idari teşkilatında bulunan birimlerin verimli, düzenli ve uyumlu şekilde çalışmasını sağlamak,
- b. Üniversite Senatosu ile Üniversite Yönetim Kurulunda oya katılmaksızın raportörlük görevi yapmak; bu kurullarda alınan kararların yazılması, korunması ve saklanması sağlamak,
- c. Üniversite Senatosu ile Üniversite Yönetim Kurulunun kararlarını üniversiteye bağlı birimlere iletmek,
- d. Üniversite idari teşkilatında görevlendirilecek personel hakkında rektöre öneride bulunmak,
- e. Basın ve halkla ilişkiler hizmetinin yürütülmesini sağlamak,
- f. Rektörlüğün yazışmalarını yürütmek,
- g. Rektörlüğün protokol, ziyaret ve tören işlerini düzenlemek,
- h. Rektör tarafından verilecek benzeri görevleri yapmak.

#### **5.4.2- Yapı İşleri ve Teknik Daire Başkanlığı (YİTDB)**

a) Üniversite bina ve tesislerinin projelerini yapmak, ihale dosyalarını hazırlamak, yapı ve onarımla ilgili ihaleleri yürütmek, inşaatları kontrol etmek ve teslim almak, bakım ve onarım işlerini yapmak,

b) Kalorifer, kazan dairesi, soğuk oda, jeneratör, havalandırma sistemleri ile telefon santrali, çevre düzenleme ve araç işletme, asansör bakım ve onarımı ile benzer işleri yürütmek.

#### **5.4.3- Personel Dairesi Başkanlığı (PDB)**

a) Üniversitenin insan gücü planlaması ve personel politikasıyla ilgili çalışmalar yapmak, personel sisteminin geliştirilmesiyle ilgili önerilerde bulunmak,

b) Üniversite personelinin atama, özlük ve emeklilik işleriyle ilgili işlemleri yapmak,

c) İdari personelin hizmet öncesi ve hizmet içi eğitimi programlarını düzenlemek ve uygulamak,

d) Verilecek benzeri görevleri yapmak.

**5.4.4- Strateji Geliştirme Daire Başkanlığı (SGDB)**

- a) Ulusal kalkınma strateji ve politikaları, yıllık program ve hükümet programı çerçevesinde idarenin orta ve uzun vadeli strateji ve politikalarını belirlemek, amaçlarını oluşturmak üzere gerekli çalışmaları yapmak.
- b) İdarenin görev alanına giren konularda performans ve kalite ölçütleri geliştirmek ve bu kapsamda verilecek diğer görevleri yerine getirmek.
- c) İdarenin yönetimi ile hizmetlerin geliştirilmesi ve performansla ilgili bilgi ve verileri toplamak, analiz etmek ve yorumlamak.
- d) İdarenin görev alanına giren konularda, hizmetleri etkileyecek dış faktörleri incelemek, kurum içi kapasite araştırması yapmak, hizmetlerin etkililiğini ve tatmin düzeyini analiz etmek ve genel araştırmalar yapmak.
- e) Yönetim bilgi sistemlerine ilişkin hizmetleri yerine getirmek.
- f) İdarede kurulmuşsa Strateji Geliştirme Kurulunun sekretarya hizmetlerini yürütmek.
- g) İdarenin stratejik plan ve performans programının hazırlanmasını koordine etmek ve sonuçlarının konsolide edilmesi çalışmalarını yürütmek.
- h) İzleyen iki yılın bütçe tahminlerini de içeren idare bütçesini, stratejik plan ve yıllık performans programına uygun olarak hazırlamak ve idare faaliyetlerinin bunlara uygunluğunu izlemek ve değerlendirmek. 4849
- i) Mevzuatı uyarınca belirlenecek bütçe ilke ve esasları çerçevesinde, ayrıntılı harcama programı hazırlamak ve hizmet gereksinimleri dikkate alınarak ödeneğin ilgili birimlere gönderilmesini sağlamak.
- j) Bütçe kayıtlarını tutmak, bütçe uygulama sonuçlarına ilişkin verileri toplamak, değerlendirmek ve bütçe kesin hesabı ile malî istatistikleri hazırlamak.
- k) İlgili mevzuatı çerçevesinde idare gelirlerini tahakkuk ettirmek, gelir ve alacaklarının takip ve tahsil işlemlerini yürütmek.
- l) Genel bütçe kapsamı dışında kalan idarelerde muhasebe hizmetlerini yürütmek.
- m) Harcama birimleri tarafından hazırlanan birim faaliyet raporlarını da esas alarak idarenin faaliyet raporunu hazırlamak.
- n) İdarenin mülkiyetinde veya kullanımında bulunan taşınır ve taşınmazlara ilişkin icmal cetvellerini düzenlemek.
- o) İdarenin yatırım programının hazırlanmasını koordine etmek, uygulama sonuçlarını izlemek ve yıllık yatırım değerlendirme raporunu hazırlamak.



p) İdarenin, diğer idareler nezdinde takibi gereken malî iş ve işlemlerini yürütmek ve sonuçlandırmak.

r) Malî kanunlarla ilgili diğer mevzuatın uygulanması konusunda üst yöneticiye ve harcama yetkililerine gerekli bilgileri sağlamak ve danışmanlık yapmak.

s) Ön malî kontrol faaliyetini yürütmek.

t) İç kontrol sisteminin kurulması, standartlarının uygulanması ve geliştirilmesi konularında çalışmalar yapmak; üst yönetimin iç denetime yönelik işlevinin etkililiğini ve verimliliğini artırmak için gerekli hazırlıkları yapmak.

u) Bakan ve/veya üst yönetici tarafından verilecek diğer görevleri yapmak.

**Tablo 35 : 2020-2022 Yılı Ödenek Serbest Bırakma, Aktarma ve Ekleme İşlem Sayıları**

		2019		2020		2021		2022	
		Sayı	Sayı	Artış Oranı	Sayı	Artış Oranı	Sayı	Artış Oranı	
<b>Açıklamalar</b>	Ödenek Gönderme İşlem Sayısı	597	387	-35,18%	432	11,63%	687	59,03%	
	Tenkis İşlem Sayısı	22	6	-72,73%	4	-33,33%	14	250,00%	
	Kurumsal Düzeyde Ödenek Aktarma İşlem Sayısı	1	1	0,00%	7	600,00%	10	42,86%	
	Detaylı Düzeyde Yapılan Ödenek İşlem Sayısı	26	30	15,38%	35	16,67%	47	34,29%	
	Ödenek Ekleme İşlem Sayısı	30	23	-23,33%	22	-4,35%	40	81,82%	
<b>Genel Toplam</b>		<b>676</b>	<b>447</b>	<b>-33,88%</b>	<b>500</b>	<b>11,86%</b>	<b>798</b>	<b>59,60%</b>	

Veriler Bütçe Yönetim Enformasyon Sistemi (e-bütçe) üzerinden alınmıştır.

**Tablo 36 : Yevmiye Sayıları Tablosu**

		Yıllar		
		2020	2021	2022
<b>Yevmiye Sayıları</b>	Muhasebe Biriminde Yevmiyeleşen (Muhasebe İşlem Fişi ve Ödeme Emri Belgesi) Toplam İşlem Sayısı	<b>7988</b>	<b>7725</b>	<b>10366</b>

\*31.12.2020 - 31.12.2021 ve 31.12.2022 tarihleri itibariyle BKMYBS üzerinden alınan bilgiler esas alınmıştır.

Yukarıdaki tabloda yevmiye numarası alan evraklar yıllara göre sırayla verilmiş sayılar, Strateji geliştirme dairesi başkanlığınca yapılan evrak giriş, düzeltme, iptal vb. tüm işlemleri kapsamaktadır. Toplam İşlem Sayısı; Ödeme emri belgesi ve muhasebe işlem fişlerinde yevmiye numarası alan belgelerin toplamına eşittir.

**5.4.5- Öğrenci İşleri Daire Başkanlığı (ÖİDB)**

- a) Öğrencilerin yeni kayıt, kabul ve ders durumları ile ilgili gerekli işleri yapmak,
- b) Mezuniyet, kimlik, burs, mezunların izlenmesi işlemlerini yürütmek,
- c) Verilecek diğer benzeri görevleri yerine getirmek.

**5.4.6- Sağlık, Kültür ve Spor Daire Başkanlığı (SKSDB)**

- a) Öğrencilerin ve personelin, sağlık işleri ve tedavileri ile ilgili hizmetleri yürütmek,
- b) Öğrencilerin ve personelin barınma, yemek ve benzeri ihtiyaçlarını karşılamak,
- c) Öğrencilerin ve personelin, spor, kültürel ve sosyal ihtiyaçlarını karşılayacak faaliyetleri düzenlemek.

**5.4.7- Kütüphane ve Dokümantasyon Daire Başkanlığı (KDDB)**

- a) Üniversite kütüphanelerinin gerekli her türlü hizmetlerini karşılamak,
- b) Baskı, film, videobant, mikrofilm gibi kayıt katalogları ve hizmete sunma işlemleri ile bibliyografik tarama çalışmalarını yapmak,
- c) Verilecek benzeri diğer görevleri yerine getirmek.

**5.4.8- Bilgi İşlem Daire Başkanlığı (BİDB)**

- a) Üniversitedeki bilgi işlem sistemini işletmek; eğitim, öğretim ve araştırmalara destek olmak,
- b) Üniversitenin ihtiyaç duyacağı diğer bilgi işlem hizmetlerini yerine getirmek.

**5.4.9- İdari ve Mali İşler Daire Başkanlığı (İMİDB)**

- a) Araç, gereç ve malzemenin temini ile ilgili hizmetleri yürütmek.
- b) Temizlik, aydınlatma, ısıtma, bakım, onarım ve benzeri hizmetleri yapmak,
- c) Basım ve grafik işleri ile evrak, yazı teksir hizmetlerini yerine getirmek,
- d) Sivil Savunma, güvenlik ve çevre kontrolü işlerini yürütmek,
- e) Verilecek benzeri görevleri yapmak.

**5.4.10- Döner Sermaye İşletme Müdürlüğü (DSİM)**

Gümüşhane Üniversitesi, Döner Sermaye İşletme Müdürlüğü 2547 sayılı YÖK Kanununun 58. Maddesi çerçevesinde 19.02.2010 tarih ve 27498 sayılı Resmi Gazetede yayınlanan “Gümüşhane Üniversitesi Döner Sermaye İşletmesi Yönetmeliği” ile birlikte Maliye Bakanlığıyla gerekli yazışmalar yapıldıktan sonra 01.11.2010 tarihinde resmen faaliyetine başlamıştır. 17.01.2012 tarih ve 28176 sayılı Resmi Gazetede yayınlanan ek yönetmelik ile faaliyetlerini sürdürmektedir. Döner Sermaye İşletme Müdürlüğümüze ait 31.12.2022 tarihli mizan aşağıda yer almaktadır.

**Tablo 34 : Döner Sermaye İşletme Müdürlüğünün 31/12/2022 Tarihli Mizanı**

		31.12.2022				
		Borç	Alacak	Borç Kalanı	Alacak Kalamı	
102	Bankalar Hesabı	3.611.242,90	2.661.826,31	949.416,59		
103	Verilen Çekler ve Gönderme Emirleri Hesabı(-)	1.176.124,27	1.176.124,27			
120	Alicılar Hesabı	1.474.094,60	1.461.952,00	12.142,60		
134	İşletmeler Arası Mali Borçlardan Alacaklar Hesabı	184,49		184,49		
136	Diğer Çeşitli Alacaklar Hesabı	562,17		562,17		
150	İlk Madde ve Malzeme Hesabı	146.922,33		146.922,33		
190	Devreden Katma Değer Vergisi Hesabı	29.483,06	19.274,49	10.208,57		
191	İndirilecek Katma Değer Vergisi Hesabı	12.969,45	12.969,45			
253	Tesis, Makine ve Cihazlar Hesabı	1.115,10		1.115,10		
255	Demirbaşlar Hesabı	3.101,43		3.101,43		
257	Birikmiş Amortismanlar Hesabı		4.216,53		4.216,53	
303	İşletmeler Arası Mali Borçlar Hesabı		183,05		183,05	
320	Satıcılar Hesabı	84.338,89	84.338,89			
326	Alınan Depozito ve Teminatlar Hesabı		342,51		342,51	
335	Personel Borçları Hesabı	583.305,12	583.305,12			
336	Diğer Çeşitli Borçlar Hesabı	1.693.347,93	1.791.300,31		97.952,38	
360	Ödenecek Vergi ve Fonlar Hesabı	210.746,05	256.318,68		45.572,63	
361	Ödenecek Sosyal Güvenlik Kesintileri Hesabı	53.194,26	58.794,56		5.600,30	
362	Ödenecek Döner Sermaye Yükümlülükleri Hesabı	46.995,29	76.954,61		29.959,32	
369	Ödenecek Diğer Yükümlülükler Hesabı	2.614,62	2.814,42		199,80	
391	Hesaplanan Katma Değer Vergisi Hesabı	148.450,58	148.450,58			
500	Sermaye Hesabı		100.000,03		100.000,03	
501	Ödenmemiş Sermaye Hesabı	100.000,03		100.000,03		
570	Geçmiş Yıllar Karları Hesabı	495.188,04	1.002.063,63		506.875,59	
580	Geçmiş Yıllar Zararları Hesabı(-)	503.423,26	162.223,01	341.200,25		
590	Dönem Net Karı Hesabı	11.687,55	803.846,38		792.158,83	
591	Dönem Net Zararı Hesabı(-)	197.184,65	178.977,24	18.207,41		
600	Yurtiçi Satışlar Hesabı	1.310.403,92	1.310.403,92			
602	Diğer Gelirler	224.672,29	224.672,29			
612	Diğer İndirimler Hesabı(-)	1.781,56	1.781,56			
622	Satılan Hizmet Maliyeti Hesabı (-)	171.356,40	171.356,40			
632	Genel Yönetim Giderleri Hesabı (-)	623.860,16	623.860,16			
642	Faiz Gelirleri Hesabı	35.872,71	35.872,71			
679	Diğer Olağandışı Gelir Ve Karlar Hesabı	0,62	0,62			
690	Dönem Karı Veya Zararı Hesabı	1.589.156,95	1.589.156,95			
692	Dönem Net Karı Veya Zararı Hesabı	810.366,24	810.366,24			
740	Hizmet Üretim Maliyeti Hesabı	171.356,40	171.356,40			
741	Hizmet Üretim Maliyeti Yansıtma Hesabı	171.356,40	171.356,40			
770	Genel Yönetim Gideri Hesabı	623.860,16	623.860,16			
771	Genel Yönetim Giderleri Yansıtma Hesabı	623.860,16	623.860,16			
800	Bütçe Gelirleri Hesabı	1.573.517,27	1.573.517,27			
805	Gelir Yansıtma Hesabı	1.573.517,27	1.573.517,27			
810	Bütçe Gelirlerinden Ret Ve İadeler Hesabı	1.784,39	1.784,39			
830	Bütçe Giderleri Hesabı	865.671,16	865.671,16			
835	Gider Yansıtma Hesabı	865.671,16	865.671,16			
895	Bütçe Uygulama Sonuçları Hesabı	2.439.188,43	2.439.188,43			
970	Kullanılacak Bütçe Ödenekleri Hesabı	4.930.000,00	4.844.000,00	86.000,00		
971	Bütçe Ödenekleri Hesabı	4.856.000,00	4.942.000,00		86.000,00	
975	Ödenekli Giderler Hesabı	815.671,16	815.671,16			
		<b>Genel Toplam</b>	<b>34.865.200,88</b>	<b>34.865.200,88</b>	<b>1.669.060,97</b>	<b>1.669.060,97</b>

\* Mizana ait veriler Döner sermaye İşletme Müdürlüğünden alınmıştır.

**6- Yönetim ve İç Kontrol Sistemi**

Üniversitemiz “Özel Bütçeli İdare” olarak 5018 Sayılı Kamu Mali Yönetimi ve Kontrol Kanununun, 5436 sayılı Kanununun 12’nci maddesi ile değiştirilmiş (II) sayılı cetvelinin (A) bölümünde sayılan Yükseköğretim Kurulu, Üniversiteler ve İleri Teknoloji Enstitüleri içerisinde yer almaktadır.

5018 sayılı Kamu Mali Yönetimi ve Kontrol Kanununun 11’inci maddesinde üst yöneticilerin, 31 ve 32’nci maddelerinde harcama yetkisi ve yetkilisini 33’üncü maddesinde giderin gerçekleştirilmesine ilişkin yöntemler açıkça belirlenmiştir. Üniversitemiz yönetim ve iç kontrol sistemini kanuna uygun olarak oluşturabilmek için teşkilat yapısını düzenlemiş, 5018 sayılı Kanuna ve kanunun ilgili maddelerine istinaden çıkartılan yönetmelik, tebliğ ve diğer mevzuatlara uygun olarak işlemlerini yürütmüştür. 5018 sayılı Kanununun 11’inci maddesinde “Bakanlıklarda müsteşar, diğer kamu idarelerinde en üst yönetici, il özel idarelerinde vali ve belediyelerde belediye başkanı üst yöneticidir. Ancak, Millî Savunma Bakanlığında üst yönetici Bakandır. Üst yöneticiler, idarelerinin stratejik planlarının ve bütçelerinin kalkınma planına, yıllık programlara, kurumun stratejik plan ve performans hedefleri ile hizmet gereklerine uygun olarak hazırlanması ve uygulanmasından, sorumlulukları altındaki kaynakların etkili, ekonomik ve verimli şekilde elde edilmesi ve kullanımını sağlamaktan, kayıp ve kötüye kullanımının önlenmesinden, malî yönetim ve kontrol sisteminin işleyişinin gözetilmesi, izlenmesi ve bu kanunda belirtilen görev ve sorumlulukların yerine getirilmesinden Bakana; mahallî idarelerde ise meclislerine karşı sorumludurlar. Üst yöneticiler, bu sorumluluğun gereklerini harcama yetkilileri, malî hizmetler birimi, malî kontrol yetkilisi ve iç denetçiler ile muhasebe yetkilisi aracılığıyla yerine getirirler.” denilerek kanunda görevliler ve sorumlular açıkça belirlenmiştir.

Üniversitemizde gelir, gider, varlık ve yükümlülüklerinin etkili, ekonomik ve verimli bir şekilde yönetilmesi, kanunlara ve düzenlemelere uygun olarak faaliyet gösterilmesi, her türlü mali karar ve işlemlerde usulsüzlük ve yolsuzluğun önlenmesi, karar oluşturmak ve izlemek için düzenli, zamanında ve güvenilir rapor ve bilgi edinilmesi, varlıkların kötüye kullanılması, israfını önlemek ve kayıplara karşı korunmasını sağlamak amacı ile harcama birimleri ve Strateji Geliştirme Daire Başkanlığı tarafından yürütülen ön mali kontrol için aşağıdaki düzenlemeler yapılmıştır.

5436 sayılı Kamu Mali Yönetimi ve Kontrol Kanunu ile Bazı Kanun ve Kanun Hükmünde Kararnamelerde Değişiklik Yapılması Hakkında Kanununun 15’inci maddesi, 5018 sayılı Kamu Mali Yönetim ve Kontrol Kanununun 58 ve 60’uncü maddeleri ile 31.12.2005 tarihli ve 26040 sayılı 3’üncü Mükerrer Resmi Gazetede yayımlanan İç Kontrol ve Ön Mali Kontrole İlişkin Usul ve Esaslara göre hazırlanan 04/05/2016 tarih ve 155 sayılı Gümüşhane Üniversitesi Senatosu kararıyla hazırlanan “Gümüşhane Üniversitesi Ön Mali Kontrol İşlemleri Yönergesi” yürürlüğe girmiştir.

2022 yılında yapılan ön mali kontrol işlemlerinde, Strateji Geliştirme Daire Başkanlığınca, su ve elektrik alımları ile haberleşme giderleri ve tarifeye bağlı ödemelerin dışındaki mal ve hizmet alımlarında KDV hariç 1.000.000,00 TL'yi, yapım işlerinde 3.000.000,00 TL'yi aşan giderlerde, her türlü taahhüt ve sözleşme tasarılarının taahhüde girilmeden (sözleşme imzalanmadan önce) ön mali kontrolü yapılmakta olup; bu tutarların altında kalanlar ise uygunluk denetimine tabi tutulmuştur.

2022 yılı içerisinde ön mali kontrol işlemine tabi harcamayı gerektirecek taahhüt evrakı ve sözleşme tasarılarından tutarı mal ve hizmet alım işlemi olmamıştır.

Üniversitemiz akademik birimleri; 7 Fakülte, 2 Yüksekokulu, Lisansüstü Eğitim Enstitüsü, 10 Meslek Yüksekokulu ve 14 Uygulama ve Araştırma Merkezinden oluşmaktadır. Rektör, Dekan, Enstitü ve Yüksekokul Müdürleri genel yönetim yetkilerini kullanarak mevzuatta öngörülen görevleri yapmaktadırlar. İdari birimlerimiz ise Genel Sekreterlik, Hukuk Müşavirliği, Daire Başkanlıkları ve Döner Sermaye İşletme Müdürlüğü'nden oluşmaktadır. Bu görevler ifa edilirken iç kontrol faaliyetleri de yürütülmektedir.

Bu çerçevede;

Gelir, gider, varlık ve yükümlülüklerinin etkili, ekonomik ve verimli bir şekilde yönetilmesi, Kanunlara ve düzenlemelere uygun olarak faaliyet gösterilmesi, Her türlü mali karar ve işlemlerde usulsüzlük ve yolsuzluğun önlenmesi, karar oluşturmak ve izlemek için düzenli, zamanında ve güvenilir rapor ve bilgi edinilmesi, varlıkların kötüye kullanılması, israfını önlemek ve kayıplara karşı korunmasını sağlamak amacı ile Üniversitemiz Harcama Birimleri ve Strateji Geliştirme Daire Başkanlığı tarafından gerekli önlemler alınmıştır.

Strateji Geliştirme Daire Başkanlığınca ön mali kontrole tabi mali karar ve işlemler aşağıda belirtilmiştir.

- 1- Taahhüt evrakı ve sözleşme tasarıları,
- 2- Ödenek aktarma işlemleri,
- 3- Kadro dağılım cetvelleri,
- 4- Geçici işçi pozisyonları,
- 4- Yan ödeme cetvelleri,

Gelir, gider, varlık ve yükümlülüklerle ilişkin mali karar ve işlemler, harcama birimleri ve mali hizmetler birimi tarafından idarenin bütçesi, bütçe tertibi, kullanılabilir ödenek tutarı, ayrıntılı harcama veya finansman programları, merkezi yönetim bütçe kanunu ve diğer mali mevzuat hükümlerine

uygunluk yönlerinden kontrol edilmekte, harcama birimlerimizce mali karar ve işlemler; kaynakların etkili, ekonomik ve verimli bir şekilde kullanılması açısından değerlendirilmektedir.

Ayrıca, 2018-2022 Stratejik Plan kapsamında hazırlanarak yayımlanan Kamu İç Kontrol Standartları Uyum Eylem Planı, üst yönetimin belirlediği vizyon üzerine eylemlerde yapılabilecek değişiklikler sorumlu ve işbirliği yapılacak birimlere de ayrıca iletilmiş olup, Eylem Planından kendilerinin sorumlu olduğu eylemler için yıllık olarak değerlendirme istenecektir.

Yapılan çalışma kapsamında Üniversitemizin öngördüğü eylemlerin belirtilen süre içerisinde tamamlanıp tamamlanmadığının ve belirtilen hedefe ulaşıp ulaşılmadığının değerlendirmesi yapılacaktır. Her yıl Eylem Planı Hazırlık çalışmaları kapsamında İç Kontrol Değerlendirme anketi yapılmış olup, yapılan çalışmalar neticesinde 2018-2022 yıllarını kapsayan [Üniversitemiz İç Kontrol Standartları Uyum Eylem Planı](#) revize edilmiş olup yayımlanmıştır.

Eylem planımızda yer alan eylemler kapsamında hazırlanan soru formları ile 2021 yılı İç Kontrol sisteminin Üniversitemiz genelinde uygulanabilirliği ve tanınabilirliği için 2022 yılında [İç Kontrol Sistemi Değerlendirme Anketi](#) yapılmıştır. %80'e yakın bir bilinilirlik sonucu elde etmiş olduğumuz anketimiz 2022 yılı Haziran ayı içerisinde [Üniversitemiz web sayfasından](#) yayımlanmıştır.

Aynı zamanda Eylem Planımızdaki başlıklar baz alınarak rapor haline dönüştürülen ve Hazine ve Maliye Bakanlığına da gönderilen [2021 yılı İç Kontrol Sistemi Değerlendirme Raporu](#) aynı şekilde 2022 yılı Haziran ayı içerisinde Üniversitemiz web sayfasından yayımlanmıştır.

## II- AMAÇ ve HEDEFLER

### A. İDARENİN AMAÇ VE HEDEFLERİ

Üniversitemiz; Stratejik Planı “Kamu İdarelerinde Stratejik Planlamaya İlişkin Usul ve Esaslar Hakkında Yönetmelik” çerçevesi içerisinde hazırlanarak, Stratejik Planın nihai hali Bütçe Ve Performans Programı hazırlıklarında kullanılmak üzere Kalkınma Bakanlığı'na, Maliye Bakanlığı'na, Sayıştay Başkanlığına ve TBMM'ne Strateji Geliştirme Daire Başkanlığı tarafından gönderilerek kamuoyuna açıklanmıştır. Nihai Stratejik Planımıza göre; kurumsal stratejik amaç ve hedeflerimiz aşağıda belirtilmiştir.

**Tablo 38: Gümüşhane Üniversitesi 2018 - 2022 Dönemi Stratejik Plan Çerçevesi**

Tema	Stratejik Amaç	Stratejik Hedef	Sorumlu Birimler
Tema 1 Eğitim - Öğretim	SA 1: Eğitim öğretimde kaliteyi arttırmayı amaçlayan, ülkenin ve bölgenin ihtiyaç duyduğu alanlarda rekabet edebilir bir üniversite olmak	SH 1.1: 2022 yılı sonuna kadar özellikle organik tarım, turizm ve madencilik potansiyelinin değerlendirilebilmesi için ön lisans / lisans bölüm / program ve öğrenci sayısını %20 arttırmak	Öğrenci İşleri Daire Başkanlığı
		SH 1.1: 2022 yılı sonuna kadar Çift anadal/yandal yapan öğrenci sayısı ile Farabi, Erasmus, Mevlana gibi ulusal ve uluslararası değişim programlarına katılan sayısını %50 oranında arttırmak	Öğrenci İşleri Daire Başkanlığı
Tema 2 Araştırma	SA 2: Bilimsel araştırma kaynaklarını ve kalitesini arttırarak özellikle toplumsal ve ekonomik faydası yüksek projeler/faaliyet gerçekleştirmek	SH 2.1: 2022 yılının sonuna kadar ulusal ve uluslararası düzeyde yapılan yayınları %30 oranında arttırmak	Rektörlük Özel Kalem
		SH 2.2: 2022 yılının sonuna kadar araştırmaya aktarılan kaynağın % 30 artırılması	Proje Ofisi
		SH 2.3: 2022 yılı sonuna kadar lisansüstü program sayısını ve öğrenci sayısını %20 arttırmak	Öğrenci İşleri Daire Başkanlığı
		SH 2.4: 2022 yılı sonuna kadar Merkez Kütüphanede sunulan hizmet ve kaynak sayısını % 30 oranında arttırmak.	Kütüphane ve Dokümantasyon Daire Başkanlığı
Tema 3 Toplumsal Katkı	SA 3: Paydaşlarımızla işbirliği içerisinde toplumun ihtiyacı olan alanlarda yerel ve bölgesel kalkınmaya yönelik nitelikli hizmetler üretmek.	SH 3.1: 2022 yılı sonuna kadar, Üniversite ve dış paydaşlar ile işbirliği ve eşgüdümü sağlayarak şehrin, bölgenin ve ülkenin ihtiyaçlarına yönelik etkinlik/faaliyetleri % 30 oranında arttırmak.	Rektörlük Özel Kalem
		SH 3.2: 2022 yılı sonuna kadar, kalkınmaya yönelik desteklenen proje sayısını % 30 oranında arttırmak.	Proje Ofisi
Tema 4 Kurumsallaşma	SA 4: Üniversitemizin sosyal, fiziksel ve yönetsel altyapısını güçlendirerek şeffaf, hesap verilebilir ve sürdürülebilir kurum kültürünü oluşturmak.	SH 4.1: 2022 yılına kadar, kurumlar arası işbirlikleri ile diyalog ve tanıtımı güçlendiren katılımcı adil şeffaf ve hesap verebilir bir yönetim anlayışı ile İnsan Kaynakları, Kalite Yönetim ve Performans/Ödüllendirme Sistemleri ve standartları oluşturarak kurum kültürünü en az %30 iyileştirmek	Strateji Geliştirme Daire Başkanlığı
		SH 4.2: Öğrencilerin kültür spor ve diğer aktiviteleri ile beslenme vb. hizmetlerini %20 arttırmak	Sağlık Kültür ve Spor Daire Başkanlığı
		SH 4.3: 2022 yılı sonuna kadar altyapı, hizmet ve faaliyetleri geliştirerek devlet üniversiteleri sıralamasında yerimizi %10 geliştirmek	Strateji Geliştirme Daire Başkanlığı



**B-TEMEL POLİTİKALAR VE ÖNCELİKLER**

Türkiye'nin Yükseköğretim Stratejisi, Kalkınma Planları, Orta Vadeli Programları ve Üniversitemizin temel politika ve öncelikleri göz önüne alınarak bölgenin yükseköğretim ve bilim merkezlerinden birisi olmak amacıyla stratejik alanlarımızı ifade eden temalar ile stratejik amaç ve hedeflerimiz belirlenmiştir.

1. Eğitim-öğretimde kalite gözetilecek ve evrensel standartlar dikkate alınacaktır.
2. Artan yükseköğretim programı sayısına ve öğrenci sayısına bağlı olarak ortaya çıkan öğretim üyesi gereksinimi hızla karşılanacaktır.
3. Akademik ve bilimsel özgürlüğü genişletici uygulamalar benimsenecektir.
4. Bilimsel faaliyetlerdeki sürekliliği, yararlılığı ve kaliteyi artırmak esas alınacaktır.
5. Kurum kimliğini ve kültürünü geliştirmek için katılımcı bir yönetim anlayışı benimsenecek, başarılı öğrenci ve personeli teşvik edilecek, açık ve şeffaf yönetim modelleri uygulanacaktır.
6. Bölgesel ve ulusal kalkınmaya daha fazla katkıda bulunmak amacıyla ürün ve hizmetlerin geliştirilmesinde paydaşların çıkarları gözetilecek, işgücü piyasası ile Üniversitemiz arasındaki işbirliği artırılacaktır.
7. Üniversite-sanayi işbirliğinin geliştirilmesinde lokomotif rol üstlenmek, bölgede bulunan sanayi kuruluşlarının teknolojik gelişimine ve Ar-Ge çalışmalarına katkıda bulunulacaktır.
8. Ar-Ge'ye dayalı üretim yeteneğini güçlendirmek amacıyla uygulama ve araştırma merkezlerimiz ile merkezi araştırma laboratuvarlarımız geliştirilecektir.
9. Girişimcilik ruhu ile bölgenin yararına olacak aktivitelerde en üst düzeyde rol alınacak, esnek, gelişime açık ve toplumla özdeşleşen projeler geliştirilecek ve desteklenecektir.
10. Üretilen bilginin teknolojiye dönüşümünü sağlayacak ulusal ve uluslararası platformlarda proje çalışmalarına katılım teşvik edilecektir.
11. Yükseköğretimde öğrenci ve öğretim elemanı değişimi ve hareketliliğini artırmaya yönelik uluslararası programlar yakından takip edilecektir. Yabancı öğrenci ve bilim insanlarının Üniversitemizdeki öğretim faaliyetlerine katılmasına yönelik hibe programlarını kullanarak öğretim elemanları ve öğrencilerin karşılıklı değişimleri sağlanacaktır.
12. Mevcut idari ve beşeri kapasite, nitelik ve nicelik olarak stratejik yönetim anlayışı doğrultusunda geliştirilecek ve yönetim kültürünün yeni yapıya uyarlanmasına dönük programlar düzenlenecektir. Stratejik planlama ve performans programları çerçevesinde ölçme, izleme ve değerlendirme süreçleri geliştirilecektir.
13. Üniversitemizde yönetim sorumluluğunun güçlendirilmesi için gerekli mali yönetim, iç kontrol ve iç denetim faaliyetlerinin etkin bir şekilde uygulanmasına yönelik çalışmalar yapılacaktır.
14. Mali özerkliğe ve rekabetçi bir yapıya ulaşmak amacıyla Üniversitemizin finans kaynakları çeşitlendirilecek ve arttırılacaktır.



## **REKABET GÜCÜNÜN ARTIRILMASI**

### **Ar-Ge ve Yenilikçiliğin Geliştirilmesi**

Özel sektörün yenilik yeteneğini artırmak, bilim ve teknolojiye yetkinleşmek ve bu yetkinliği ekonomik ve sosyal faydaya dönüştürmek bilim ve teknoloji politikasının temel amacıdır. Bu çerçevede;

1. Özel kesimin, özellikle de KOBİ'lerin Ar-Ge kapasitesi ve Ar-Ge'ye olan talebinin artırılması sağlanacaktır.
2. Özel sektör ile üniversiteler ve araştırma kurumları arasındaki işbirliğini geliştirmeye yönelik programlar ve rekabet öncesi Ar-Ge işbirlikleri desteklenecektir.
3. Araştırma sonuçlarının ticarileştirilmesi ve teknoloji transferi uygulamaları etkinleştirilecek ve Teknoloji Geliştirme Bölgeleri güçlendirilecektir.
4. Dışa bağımlılığın yüksek olduğu savunma, sağlık ve enerji gibi sektörlerde yerli teknolojiye dayalı ürün ve teknolojiler geliştirilmesine yönelik programların işlerliği artırılacaktır.
5. Öncelikli teknoloji alanlarında araştırmacı insan gücü özel sektörün ihtiyaçları da dikkate alınarak nitelik ve nicelik yönünden geliştirilecektir.
6. Ar-Ge'ye dayalı üretim yeteneğini güçlendirmek amacıyla başta gelişmekte olan üniversitelerde olmak üzere araştırma merkezleri ve merkezi laboratuvarların oluşumu desteklenecektir.

## **İSTİHDAMIN ARTIRILMASI**

### **Eğitimin İşgücü Talebine Duyarlılığının Artırılması**

Eğitimin işgücü talebine duyarlılığının artırılması ve işgücü piyasasında talep edilen nitelik ve nicelikte insan gücünün yetiştirilmesi temel amaçtır. Bu çerçevede;

1. Hayat Boyu Öğrenme Stratejisi etkili bir şekilde uygulanacaktır.
2. Ortaöğretim ve yükseköğretim sistemi ile işgücü piyasası arasındaki uyum artırılacaktır.
3. Mesleki okulların müfredatlarının mesleki standartlarla uyumlaştırma çalışmaları başlatılacaktır.

**BEŞERİ GELİŞME VE SOSYAL DAYANIŞMANIN GÜÇLENDİRİLMESİ****Eğitim Sisteminin Geliştirilmesi**

Düşünme, algılama ve problem çözme yeteneği gelişmiş, yeni fikirlere açık, özgüven ve sorumluluk duygusuna sahip, Atatürk ilkelerine bağlı, demokratik değerleri benimsemiş, milli kültürü özümsemiş, farklı kültürleri yorumlayabilen bilgi toplumu insanını yetiştirmek eğitim politikasının temel amacıdır. Bu çerçevede;

1. Eğitimin tüm kademelerinde okullaşma oranları artırılacak, donanım ve fiziki altyapı geliştirilecek, eğitime erişimde bölgeler ve cinsiyet itibarıyla dengesizlikler azaltılacaktır.
2. Eğitimde kalite, rekabet, verimlilik ve fırsat eşitliğini artırmaya yönelik olarak Milli Eğitim Bakanlığı ve Yükseköğretim Kurulu yeniden yapılandırılacaktır.
3. Eğitimin her kademesinde alternatif finansman modelleri geliştirilecek, özel sektörün eğitim yatırımları kalite odaklı bir anlayışla teşvik edilecektir.
4. Mesleki eğitimin payı ve kalitesi artırılacak, özel sektör ve meslek örgütlerinin mesleki eğitim sürecine aktif katılımı sağlanacaktır.
5. Orta ve yükseköğretimde öğrenci ve öğretim elemanı değişimi ve hareketliliğini yaygınlaştırıp artırmaya yönelik uluslararası programlar ile yabancı öğrenci ve bilim insanlarının ülkemizdeki eğitim ve öğretim faaliyetlerine katılmasına yönelik hibe programları yaygınlaştırılacak ve yenileri ihdas edilecektir. Bu yaklaşım çerçevesinde, idari yapıda gerekli düzenlemeler yapılacaktır

**KAMU HİZMETLERİNDE KALİTE VE ETKİNLİĞİN ARTIRILMASI****Politika Oluşturma ve Uygulama Kapasitesinin Artırılması**

Kamu idarelerinde stratejik yönetimin gerektirdiği dönüşümün sürdürülmesi, yönetsel kararların stratejik planlara dayanan, orta ve uzun vadeli bakış açısı ile şekillendirilmesi, uygulanacak politikaların maliyeti, etkilediği kesimler ve fırsat maliyeti de göz önüne alınarak, bütçenin, kamu idarelerinin performansını gösterecek bir yapıya kavuşturulması amaçlanmıştır. Bu çerçevede;

1. Kamu İdarelerinde Stratejik Planlamaya İlişkin Usul ve Esaslar Hakkında Yönetmelik ve Kamu İdareleri İçin Stratejik Planlama Kılavuzu güncellenecektir
2. Stratejik planlar ve performans programları çerçevesinde ölçme, izleme ve değerlendirme süreçleri geliştirilecektir.
3. Kamu idarelerinde mevcut idari ve beşeri kapasite, nitelik ve nicelik olarak stratejik yönetim anlayışı doğrultusunda geliştirilecek, yönetim kültürünün yeni yapıya uyarlanmasına dönük programlar düzenlenecektir.

## **Kamu Kesiminde İnsan Kaynaklarının Geliştirilmesi**

Kamu kurum ve kuruluşlarında etkili bir insan kaynağı planlamasının yapılması, hizmet gereklerine uygun sayı ve nitelikte personel istihdamının sağlanması temel amaçtır. Bu çerçevede;

1. Kamu personeli bilgi sisteminin oluşturulmasına yönelik çalışmalar yürütülecektir.
2. Kamu personel sisteminin gerek mevzuat gerekse kurumsal açıdan iyileştirilmesine yönelik çalışmalar yapılacaktır.

## **“e-Devlet Uygulamalarının Yaygınlaştırılması” başlığı altında,**

e-Devlet yapısının; etkin kamu yönetimi anlayışı çerçevesinde, karar verme süreçleri etkinleştirilerek vatandaş ve iş dünyasının ihtiyaçlarına cevap verecek ve idari yükleri azaltacak nitelikte, birlikte çalışabilir ve bütünlük hizmetlerin sunulacağı, katılımcılık, şeffaflık ve hesap verebilirlik ilkeleri gözetilerek, teknik, idari ve yasal düzenlemeleri içerecek şekilde oluşturulması temel amaçtır. Bu çerçevede;

1. Kamuda karar verme süreçleri bilgi ve iletişim teknolojileri aracılığıyla etkinleştirilecek, vatandaş ve iş dünyasının ihtiyaçlarına yönelik e-Devlet hizmetlerinde iş süreçleri; idari yüklerin azaltılması, mükerrerliklerin giderilmesi ve birlikte çalışabilirliğin sağlanması yönünde iyileştirilecektir.
2. Hizmet verimliliğinin artırılması esas olacak, hızlı kazanım ve tasarruf sağlayacak uygulamalar, temel veri tabanları ile ortak altyapı ve hizmetlere öncelik verilecektir.
3. Kamuya ait bilgi ve iletişim teknolojileri yatırım projeleri, kurumlar arası koordinasyon ve güvenli elektronik ortamlarda bilgi paylaşımını esas alan bütüncül bir anlayışla yürütülecektir.
4. e-Devlet Ana Kapısından sunulan hizmetlerin sayısı artırılabilecektir.
5. e-Devlete güveni tesis etmek üzere kişisel bilgilerin mahremiyeti ve bilgi güvenliğine yönelik hukuki altyapı çalışmaları yürütülecek ve e-Devlet hizmetlerinin kullanımı yaygınlaştırılacaktır.

## “Kamu Mali Yönetimi ve Denetim” başlığı altında,

İdari ve mali sorumlulukların gereği gibi yerine getirilmesi için 5018 sayılı Kamu Mali Yönetimi ve Kontrol Kanunu ile kamuda oluşturulan yeni mali yönetim ve denetim anlayışının tüm unsurlarıyla hayata geçirilebilmesi için; iç kontrol sistemlerinin sağlıklı bir şekilde kurulması, iç ve dış denetimin etkin ve koordineli bir şekilde çalışması esastır.

1. 5018 sayılı Kanunla uyum sağlayacak şekilde etkin bir dış denetimin sağlanması için Sayıştay ile ilgili gerekli yasal düzenlemeler yapılacaktır.
2. Sayıştay’ın denetim kapasitesinin artırılması için eğitim faaliyetlerine ağırlık verilecektir.
3. Mali disiplinin sağlanması ve kamu harcamalarının verimliliğinin artırılması amacıyla Sayıştay’ın uluslararası standartlarda denetim faaliyetlerinin kamuda yaygınlaştırılması sağlanacaktır.
4. Sayıştay’ın denetim faaliyetlerinden beklenen verimin sağlanabilmesi için tüm kamuda iç kontrol sistemlerinin uluslararası standartlarda kurulmuş ve iç denetimin de işlerlik kazanmış olması gerekmektedir. Bu çerçevede kamuda iç kontrol sistemleri ve iç denetimin sağlıklı bir şekilde çalışması yönünde Sayıştay tarafından gerekli girişimlerde bulunulacaktır.
5. Kamu kurum ve kuruluşlarında yönetimin sorumluluğunun güçlendirilmesi için gerekli mali yönetim, iç kontrol ve iç denetim faaliyetlerinin etkin bir şekilde uygulanmasına yönelik tedbirler güçlendirilecektir.
6. Kamuda atanabilecek iç denetçi sayısını artırabilmek amacıyla eğitim ve sertifika verme faaliyetlerine hız kazandırılacaktır.

## III- FAALİYETLERE İLİŞKİN BİLGİ VE DEĞERLENDİRMELER

## A- MALİ BİLGİLER

## 1- Bütçe Uygulama Sonuçları

## 1.1. Bütçe Giderleri

Tablo 39 : Ekonomik Sınıflandırmaya Göre Bütçe Giderleri ( 2022 )

				2022		
		Kod	Açıklama	K.B.Ö	Yıl Sonu Ödenek	Harcama
Ekonomik Kodlar	01 Personel Giderleri	01.01	Memurlar	132.610.000,00	187.498.490,83	186.070.757,41
		01.02	Sözleşmeli Personel	1.437.000,00	2.094.555,17	2.094.157,66
		01.03	İşçiler	19.998.000,00	33.850.190,00	33.844.885,10
		01.04	Geçici Süreli çalışanlar	310.000,00	413.550,00	359.411,42
		<b>Toplam</b>			<b>154.355.000,00</b>	<b>223.856.786,00</b>
	02 SGK Devlet Primi Giderleri	02.01	Memurlar	14.707.000,00	20.631.354,00	20.628.531,61
		02.02	Sözleşmeli Personel	282.000,00	379.115,00	378.971,99
		02.03	İşçiler	4.321.000,00	7.386.005,00	7.380.695,45
		02.04	Geçici Süreli çalışanlar	201.000,00	434.405,00	425.947,40
		<b>Toplam</b>			<b>19.511.000,00</b>	<b>28.830.879,00</b>
	03 Mal ve Hizmet Alım Giderleri	03.01	Üretime Yönelik Mal ve Malzeme Alımları	16.000,00	16.000,00	-
		03.02	Tüketime Yönelik Mal ve Malzeme Alımları	12.137.000,00	33.410.700,00	31.683.793,98

		03.03	Yolluklar	451.000,00	451.000,00	254.702,52
		03.04	Görev Giderleri	17.000,00	143.800,00	138.340,16
		03.05	Hizmet Alımları	554.000,00	1.171.000,00	1.077.043,04
		03.06	Temsil ve Tanıtma Giderleri	23.000,00	23.000,00	16.889,22
		03.07	Menkul Mal, Gayri Maddi Hak Alımı, Bakım ve Onarım Giderleri	670.000,00	670.000,00	607.985,44
		03.08	Gayrimenkul Mal Bakım ve Onarım Giderleri	373.000,00	373.000,00	319.046,31
		03.9	Tedavi ve Cenaze Giderleri	-	-	-
		<b>Toplam</b>	<b>14.241.000,00</b>	<b>36.258.500,00</b>	<b>34.097.800,67</b>	
05 Cari Transfer	05.01	Görevlendirme Giderleri	3.126.000,00	3.261.000,00	3.260.487,99	
	05.03	Kar Amacı Gütmeyen Kuruluşlara Yapılan Transferler	685.000,00	685.000,00	560.991,11	
	05.04	Hane Halkı ve İşletmelere Yapılan Transferler	-	91.620,00	74.815,00	
	<b>Toplam</b>	<b>3.811.000,00</b>	<b>4.037.620,00</b>	<b>3.896.294,10</b>		
06 Sermaye Giderleri	06.01	Mamul Mal Alımları	4.500.000,00	4.500.000,00	4.416.820,21	
	06.03	Gayri Maddi Hak Alımları	400.000,00	400.000,00	221.077,00	
	06.05	Gayrimenkul Sermaye Üretim Giderleri	1.052.000,00	6.729.970,00	4.835.502,57	
	06.06	Menkul Malların Büyük Onarım Giderleri	400.000,00	400.000,00	117.688,00	
	06.07	Gayri Menkul Büyük Onarım Giderleri	1.200.000,00	1.200.000,00	643.198,45	
	<b>Toplam</b>	<b>7.552.000,00</b>	<b>13.229.970,00</b>	<b>10.234.286,23</b>		
		<b>Genel Toplam</b>	<b>199.470.000,00</b>	<b>306.213.755,00</b>	<b>299.411.739,04</b>	

Veriler Bütçe Yönetim Enformasyon Sistemi (e-bütçe) üzerinden alınmıştır.

## 1.2.Bütçe Gelirleri

**Tablo 40 : Gümüşhane Üniversitesi  
Ekonomik Ayrıma Göre Gerçekleşen  
Tahsilatların Karşılaştırılması (2020 - 2022)**

				Yıllar		
				2020	2021	2022
Ekonomik Kodlar (Üçlü Ekonomik Düzeyde)				Tahsilat	Tahsilat	Tahsilat
Kod	03.01.01	Açıklama	Mal Satış Gelirleri	800,00	1.350,00	1.100,00
	03.01.02		Hizmet Gelirleri	6.448.259,27	5.957.211,11	10.474.793,60
	03.06.01		Taşınmaz Kiraları	987.553,47	1.172.773,42	1.703.638,53
	04.02.01		Hazine Yardımı(Cari)	124.232.983,00	151.261.000,00	272.804.905,00
	04.02.02		Hazine Yar.(Sermaye)	4.038.000,00	14.071.000,00	8.568.000,00
	04.04.01		Bağış ve Yardımları	-	0,00	0,00
	04.05.01		Proje Yardımları	14.800,00	50.700,00	68.820,00
	05.01.09		Faiz Gelirleri	172.632,82	132.444,11	78.792,65
	05.02.06		Özel Bütçeli İdarelere Ait Paylar	10.929,82	21.618,19	39.162,75
	05.03.02		İdari Para Cezaları	4.901,90	0,00	5.166,20
	05.03.09		Diğer Para Cezaları	0,00	160,00	75.568,74
	05.09.01		Diğer Çeşitli Gelirler	5.027.694,25	3.841.139,72	6.548.990,33
	<b>Genel Toplam</b>				<b>140.938.554,53</b>	<b>176.509.396,55</b>
*31.12.2020 - 31.12.2021 ve 31.12.2022 tarihleri itibariyle veriler BKMYBS, KBS ve Bütçe Yönetim Enformasyon Sistemi (e-bütçe) üzerinden alınmıştır.						

## 2- Temel Mali Tablolara İlişkin Açıklamalar

### 2.1. Bilanço

Bilanço, işletmenin belli bir tarihteki varlıklarını ve bu varlıkların sağlandığı kaynaklarını gösteren mali bir tablodur. Bilanço muhasebe sisteminin en önemli tablolarından biridir. Üniversitemize ait 2022 yılı Bilanço bilgileri EK-3'te yer almaktadır.

### 2.2. Mizan

Mizan, muhasebede kontrol aracı olarak kullanılan, hesapların belli tarihlerde tekrar incelendikten sonra, borç ve alacak toplamlarıyla bakiyelerinin bir tabloya toplu bir şekilde yazılmasıyla oluşan özet bir tablodur. Mizan, hesapların gerçek duruma uygun olup olmadığını, kurallarına göre çalıştırılıp çalıştırılmadığını da kontrol etmemizi sağlar. Mizan çeşitleri 3 türdür.

**Aylık Mizan:** Yevmiye defteri kayıtlarını defterikebire geçirdikten sonra genellikle ay sonlarında kontrol amacı ile düzenlenen mizandır.

**Genel Geçici Mizan:** 31 Aralık tarihinde düzenlenen, aylık mizanlardan farklı olmamakla beraber bütün muhasebe dönemini kapsayan mizandır. Bu mizana aralık ayı mizanı da denir.

**Kesin Mizan:** Dönem sonu işlemleri ile ilgili yevmiye ve defterikebir kayıtları yapılarak hesapların defterikebir bakiyeleri, envanter sonuçlarına göre düzeltildikten sonra yani dönem sonu ile ilgili kayıtlardan sonra düzenlenen mizandır. Üniversitemize ait 2022 yılı Kesin Mizan bilgileri EK-3'te yer almaktadır.

### 2.3. Faaliyet Sonuçları Tablosu

Faaliyet sonuçları tablosu, kamu idarelerinin bir faaliyet döneminde elde ettiği gelirleri, yaptığı giderleri, malî ve malî olmayan varlıkların yönetimi ile yükümlülüklerine ilişkin işlemlerinden kaynaklanan gelir ve giderleri gösteren ve bunlar hakkında ayrıntılı bilgi sağlayan malî tablodur. Bütün gelir ve giderler, tahakkuk ettikleri dönemin faaliyet sonuçları tablosunda gösterilir. Tablo, dönemler arası karşılaştırma yapılabilmesini sağlayacak şekilde hazırlanır. Faaliyet sonuçları tablosu, asgari olarak aşağıdaki tutarları gösteren ilgili kalemleri içermelidir:

- 1) Faaliyetlerden sağlanan gelir,
- 2) Faaliyetlerden kaynaklanan gider,
- 3) Döneme ilişkin olumlu ya da olumsuz fark.

Üniversitemize ait 2022 yılı Faaliyet Sonuçları Tablosu bilgileri EK-3'te yer almaktadır.



### **3- Mali Denetim Sonuçları**

Üniversitemizde harcama öncesi denetim görevi harcama birimleri ve başkanlığımız ön malî kontrol birimi tarafından yürütülmektedir. Ayrıca kamu idaresinin çalışmalarına değer katmak ve geliştirmek için kaynakların ekonomiklik, etkililik ve verimlilik esaslarına göre yönetilip yönetilmediğini değerlendirmek ve rehberlik yapmak amacıyla harcama sonrası kontrol görevini yürütmek üzere oluşturulması gereken iç denetim birimi ise 2022 yılında Üniversitemizde oluşturulmamıştır.

Üniversitemizde harcama sonrası dış denetim ise kamu idarelerinin hesap verme sorumluluğu çerçevesinde Sayıştay Başkanlığı tarafından yürütülmektedir. Üniversitemizin 2022 yılına ait ödeme evrakları Sayıştay'ın dış denetimine tabi tutulmuş ve rapor 2023 yılı içerisinde kamuoyuna ( <https://www.sayistay.gov.tr/reports/category/7-ozel-butceli-idareler---a> ) adresinde yayımlanacaktır. Ayrıca 2022 yılında Hazine ve Maliye Bakanlığı Muhasebat Genel Müdürlüğüne bağlı Baş kontrolör tarafından mali tablo ve muhasebe işlemleri ile ilgili denetim yapılmış olup denetim raporu tarafımıza ulaşmıştır.

## B- PERFORMANS BİLGİLERİ

### 1- Program, Alt Program, Faaliyet Bilgileri

**Tablo 41 : Program, Alt Program, Faaliyet Bilgileri (2022)**

Program	Alt Program	Faaliyet	Açıklama
Araştırma, Geliştirme ve Yenilik	Araştırma Altyapıları	Yükseköğretim Kurumları Araştırma Altyapısı Kurulması ve Geliştirilmesi	2547 Sayılı Yükseköğretim Kanunu kapsamında bu faaliyet yürütülmektedir. Personelimiz tarafından dijital dönüşüm eğitimleri alınmış olup, ilk etapta ücretsiz sunulan programlar vasıtasıyla mevcut eğitim ve öğretimlerde dijitalleşmeye geçilecektir.
	Yükseköğretimde Bilimsel Araştırma ve Geliştirme	Yükseköğretim Kurumları Temel Araştırma Hizmetleri	2547 Sayılı Yükseköğretim Kanunu kapsamında bu faaliyet yürütülmektedir. Yeni fikir ve ürün odaklı, proje destekli çalışmaların artırılması için bilgilendirme ve eğitim programlarının artırılması planlanmaktadır. Bilim literatürüne özgün katkılar sağlamak ve bölgemizin ve ülkemizin sosyo-ekonomik ve kültürel gelişimine katkılar sağlamak amacıyla gerekli olan faaliyetler yürütülecektir. Bu bağlamda ulusal ve uluslararası kuruluşlar tarafından desteklenen Ar-Ge projesi sayısı artırılabilecektir. Sempozyum, Kongre, Konferans vb. bilimsel etkinliklere katılımın teşvik edilmesi ve desteklenmesi sağlanacaktır. Bilimsel araştırmalar ve çalışmalar desteklenecek ve teşvik edilecektir.
		Yükseköğretim Kurumlarının Bilimsel Araştırma Projeleri	Yükseköğretim Kurumları Bilimsel Araştırma Projeleri Hakkında Yönetmelik kapsamında bu faaliyet yürütülmektedir.

Hayat Boyu Öğrenme	Yükseköğretim Kurumları Sürekli Eğitim Faaliyetleri	Toplum Hizmetine Sunulan Eğitim Programları, Kurs ve Seminerler	Gümüşhane Üniversitesi Sürekli Eğitim Uygulama ve Araştırma Merkezi Yönetmeliği kapsamında bu faaliyet yürütülmektedir. Birimimizde aktif olarak isg, ekg, oyun terapisi uygulayıcı eğitimi, duygu tanıma ve empati odaklı eğitim, finans eğitimleri, madencilikte veri analizi ve gıda mühendisliği alanında eğitimlerimiz aktif devam etmektedir. 2020 yılı içinde bu eğitimler dışında talep edilen eğitimler belirlenerek ilgili eğitmenin yeterliliği belgelemesi kaydı ile aktif hale getirilecektir
		Yükseköğretim Kurumları Sosyal Sorumluluk Projeleri	Gümüşhane Üniversitesi Sürekli Eğitim Uygulama ve Araştırma Merkezi Yönetmeliği kapsamında bu faaliyet yürütülmektedir. Kamu kurum ve kuruluşları, özel sektör ve uluslararası kuruluşlar tarafından talep edilen sosyal sorumluluk projelerine destek verilmektedir. Belirlenen sosyal projeler için gerekli yazışma ve izin yazıları sonucunda projeler faaliyete geçirilmektedir. ilgili kamu kurum ve kuruluşları, STK ile üniversitemiz rektörlüğü bünyesinde imzalanan protokoller doğrultusunda birimimizce gerekli destek sağlanmaktadır. İlgili öğretim elemanlarına alanında eğitim verme talep yazıları ulaştırılmış olup eğitim vermek isteye öğretim elemanı ile görüşme yapıları eğitimler düzenlenmektedir.

Yönetim ve Destek Programı	Teftiş, Denetim ve Danışmanlık Hizmetleri	Diğer Teftiş, Denetim ve Danışmanlık Hizmetleri	2547 Sayılı Yükseköğretim Kanunu kapsamında bu faaliyet yürütülmektedir. Üniversitemizin tüm programlarına hizmet etmekle birlikte diğer faaliyetler kapsamına girmeyen diğer teftiş, denetim danışmanlık hizmeti niteliğindeki iş ve işlemler yapılmaktadır.
		Hukuki Danışmanlık ve Muhakemat Hizmetleri	YÜKSEK ÖĞRETİM ÜST KURULUŞLARI İLE YÜKSEK ÖĞRETİM KURUMLARININ İDARİ TEŞKİLATI HAKKINDA KANUN HÜKMÜNDE KARARNAME kapsamında bu faaliyet yürütülmektedir. Üniversitemizin taraf olduğu adli ve idari davalarda, iç ve dış tahkim yargılamasında, icra işlemlerinde ve yargıya intikal eden diğer her türlü hukuki uyuşmazlıklarda temsil edilmesi; idarelerce hizmet satın alma yoluyla temsil ettirilecek dava ve icra takipleri ve tahkim ile ilgili işlemlerin koordine edilmesi, izlenmesi ve denetlenmesi; idare hizmetlerine ilişkin mevzuat, sözleşme, şartname ve uyuşmazlıklar ile ilgili hukuki mütalaa bildirilmesi; idarenin amaçlarının daha iyi gerçekleştirilmesi, mevzuata, plan ve programa uygun çalışmalarının temin edilmesi amacıyla gerekli hukuki tekliflerin hazırlanması gibi iş ve işlemler yapılmaktadır.
		İç Denetim	KAMU MALİ YÖNETİMİ VE KONTROL KANUNU kapsamında bu faaliyet yürütülmektedir. Üniversitemizin yönetim ve kontrol yapılarının risk analizleri doğrultusunda değerlendirilmesi, kaynakların etkili, ekonomik ve verimli kullanılıp kullanılmadığı hususunda incelemeler yapılması ve önerilerde bulunulması, harcamaların ve mali işlemlerin mevzuat ve üst politika belgelerine uygunluğu ile mali yönetim ve kontrol süreçlerinin denetlenmesi ve raporlanması gibi iş ve işlemler yapılmaktadır.
		Kamuoyu İlişkilerinin Yürütülmesi	2547 Sayılı Yükseköğretim Kanunu kapsamında bu faaliyet yürütülmektedir. Üniversitemizin basın ve halkla ilişkiler faaliyetlerinin planlanması ve yürütülmesi; 4982 sayılı Bilgi Edinme Hakkı Kanununa göre yapılacak bilgi edinme başvurularını etkin, süratli ve doğru bir şekilde sonuçlandırılması amacıyla gerekli tedbirlerin alınması gibi iş ve işlemler yapılmaktadır.
		Kurumsal Uluslararası İşbirliği Faaliyetleri	2547 Sayılı Yükseköğretim Kanunu kapsamında bu faaliyet yürütülmektedir. Üniversitemizin görev, yetki, sorumluluk ve faaliyet alanına giren konularda Avrupa Birliği, diğer uluslararası kuruluşlar ve ülkelerle ilişkilerinin yürütülmesi ve bu konuda koordinasyonun sağlanmasına ilişkin iş ve işlemler yapılmaktadır.
		Teftiş, İnceleme ve Soruşturma	2547 Sayılı Yükseköğretim Kanunu kapsamında bu faaliyet yürütülmektedir. Üniversitemizin her türlü faaliyet ve işlemleriyle ilgili teftiş, inceleme, soruşturma işlemlerinin yürütülmesi; idare amaçlarının ve görevlerinin daha iyi gerçekleştirilmesi; idarelerin mevzuat, plan ve programlara uygun çalışmasının temin edilmesi amacıyla gerekli tekliflerin hazırlanması ve üst yönetime sunulması gibi iş ve işlemler yapılmaktadır.
	Üst Yönetim, İdari ve Mali Hizmetler	Bilgi Teknolojilerine Yönelik Faaliyetler	YÜKSEK ÖĞRETİM ÜST KURULUŞLARI İLE YÜKSEK ÖĞRETİM KURUMLARININ İDARİ TEŞKİLATI HAKKINDA KANUN HÜKMÜNDE KARARNAME kapsamında bu faaliyet yürütülmektedir. Üniversitemizin bilgi işlem sistemlerinin işletilmesi ve geliştirilmesi ile teknolojik kapasitelerinin artırılmasına yönelik iş ve işlemler yapılmaktadır.
		Diğer Destek Hizmetleri	2547 Sayılı Yükseköğretim Kanunu kapsamında bu faaliyet yürütülmektedir. Üniversitemizin tüm programlarına hizmet etmekle birlikte diğer yer alan faaliyetler kapsamına girmeyen diğer destek hizmeti niteliğindeki iş ve işlemler yapılmaktadır.
		Genel Destek Hizmetleri	YÜKSEK ÖĞRETİM ÜST KURULUŞLARI İLE YÜKSEK ÖĞRETİM KURUMLARININ İDARİ TEŞKİLATI HAKKINDA KANUN HÜKMÜNDE KARARNAME kapsamında bu faaliyet yürütülmektedir. Üniversitemizin tüm programlarına hizmet eder nitelikte olan temizlik, güvenlik, aydınlatma, ısıtma, onarım, taşıma ve benzeri mal ve hizmetlerin temini; fiziki çalışma ortamlarının düzenlenmesi, genel evrak ve arşiv hizmetlerinin yürütülmesi, sivil savunma ve seferberlik hizmetlerinin planlanması ve yürütülmesi gibi iş ve işlemler yapılmaktadır.
		İnsan Kaynakları Yönetimine İlişkin Faaliyetler	YÜKSEK ÖĞRETİM ÜST KURULUŞLARI İLE YÜKSEK ÖĞRETİM KURUMLARININ İDARİ TEŞKİLATI HAKKINDA KANUN HÜKMÜNDE KARARNAME kapsamında bu faaliyet yürütülmektedir. Üniversitemizin personel planlamasının yapılması; personel atama, nakil, terfi, emeklilik ve benzeri özlük işlemlerinin yürütülmesi; insan kaynağı kapasitesinin artırılmasına yönelik eğitimlerin planlanması ve düzenlenmesi gibi iş ve işlemler yapılmaktadır.
		İnşaat ve Yapı İşlerinin Yürütülmesi	YÜKSEK ÖĞRETİM ÜST KURULUŞLARI İLE YÜKSEK ÖĞRETİM KURUMLARININ İDARİ TEŞKİLATI HAKKINDA KANUN HÜKMÜNDE KARARNAME kapsamında bu faaliyet yürütülmektedir. Hazine adına kayıtlı olup idarelere tahsis edilen veya idareler adına kayıtlı olan taşınmazlara ilişkin her türlü yapım, kiralama, satım, işletme, bakım onarım ve benzeri iş, işlem ve süreçlerin yürütülmesidir.
		Özel Kalem Hizmetleri	YÜKSEK ÖĞRETİM ÜST KURULUŞLARI İLE YÜKSEK ÖĞRETİM KURUMLARININ İDARİ TEŞKİLATI HAKKINDA KANUN HÜKMÜNDE KARARNAME kapsamında bu faaliyet yürütülmektedir. Üst yönetimin çalışma programının düzenlenmesi ile resmi ve özel yazışmalar, protokol, tören, ziyaret, davet, karşılama, ağırlama gibi hizmetlerin yürütülmesi amacıyla gerçekleştirilen iş ve işlemler yapılmaktadır.
		Strateji Geliştirme ve Mali Hizmetler	KAMU MALİ YÖNETİMİ VE KONTROL KANUNU kapsamında bu faaliyet yürütülmektedir. Üniversitemizin tarafından yürütülen ve idarelerin tüm programlarına hizmet eder nitelikte olan mali yönetim ve kontrole ilişkin iş ve işlemler yapılmaktadır.

Yükseköğretim	Öğretim Elemanlarına Sağlanan Burs Ve Destekler	Araştırma Görevlileri Yurtdışı Araştırma Bursu Hizmetleri	2547 Sayılı Yükseköğretim Kanunu kapsamında bu faaliyet yürütülmektedir. Üniversitemiz tarafından Öğretim Elemanlarının Mesleki Gelişimi kapsamında Alanında yetkin, araştırmacı, bilgi üreten ve aktaran akademisyenler yetiştirilmesi amacıyla Araştırma Görevlilerine Yurtdışı Araştırma Bursu Hizmetleri verilecektir.
		Öğretim Elemanları Yurtdışı Yabancı Dil Bursu Hizmetleri	2547 Sayılı Yükseköğretim Kanunu kapsamında bu faaliyet yürütülmektedir. Erasmus Öğretim Elemanı Değişim Programı kapsamında gerekli bilgilendirmeler yapılacaktır. Öğretim elemanlarımız YÖK tarafından sağlanan yurt dışında yabancı dil yeterliliklerinin artırılmasına yönelik burslardan yararlanmaya teşvik edilecektir.
		Öğretim Üyesi Yetiştirme Programı ve Yurtdışı Destek Hizmetleri	Öğretim Üyesi Yetiştirme Programına İlişkin Usul ve Esaslar kapsamında bu faaliyet yürütülmektedir. Erasmus kapsamında gerekli değişim programı bilgilendirmeler yapılacak ve öğretim elemanının alanıyla ilgili sertifikasyon programlarına teşvik edilecektir. Turizm Fakültemizde nitelikli akademisyenlerin yetişmesi için ERASMUS programıyla ders alma veya ders verme hareketi kapsamında akademisyenlerimiz yurtdışına gidebilmektedirler.2020 yılı itibariyle Turizm Fakültesi olarak, 4 üniversite (Nicolas Copernicus University in Torun / Polonya, Polytechnic Institute of Guarda / Portekiz, University of Suor Orsala Benincasa / İtalya, University of Primorska / Slovenya) ile ERASMUS anlaşmamız bulunmaktadır.
	Ön Lisans Eğitimi, Lisans Eğitimi Ve Lisansüstü Eğitim	Doktora Öğrencilerine Yönelik Burs Hizmetleri	2547 Sayılı Yükseköğretim Kanunu kapsamında bu faaliyet yürütülmektedir. Mesleki yeterlilik sahibi ve gelişime açık mezunlar yetiştirilmesi kapsamında Doktora Öğrencilerine Yönelik Burs Hizmetleri verilecektir. *Yükseköğretim ?100/2000 YÖK Doktora Bursu konusunda Enstitümüz anabilim dallarını ile ilgili 100 tematik alandaki konu önceliği belirlenerek bu kapsamında YÖK'ün vermiş olduğu olanak dahilinde Enstitümüz öğrencilerinin yararlanması için kontenjan talebinde bulunuldu. *Yükseköğretim Kredi ve Yurtlar Kurumu'nun Üniversitemize verilen kontenjan kapsamında Enstitümüze ayrılan kontenjandan ihtiyacı olan öğrenciler seçilerek yararlanması sağlanacaktır. Ayrıca Yükseköğretim Kredi ve Yurtlar Kurumu'nun vermiş olduğu doktora bursuna öğrencilerimiz başvuru tarihlerinde bilgilendirilerek bu burslara başvuru yapılması sağlanmaktadır.
		Doktora ve Tıpta Uzmanlık Eğitimi	2547 Sayılı Yükseköğretim Kanunu kapsamında bu faaliyet yürütülmektedir. Gümüşhane Üniversitesi Fen Bilimleri Enstitüsü olarak misyonumuz, lisansüstü eğitimde bilimsel ve teknolojik gelişmeler önderliğinde, toplumsal ihtiyaçlar, bilimsel araştırma ve inovasyonu önemseyen, analiz ve sentez yapabilen, eleştirel düşünen, akademik kurum, kamu veya özel sektöre başarıyla katkı sağlayacak, etik değerlere önem veren, ulusal ve uluslararası düzeyde üstün nitelikli araştırmacı ve uzmanlar yetiştirmektir. Mevcutta 26 doktora öğrencisi bulunan enstitümüz Bundan sonraki süreçte de hem Ana bilim dalı sayısını artırarak hem de enstitümüzün tercih edilmesini cazip hale getirerek nitelikli öğrenci sayısını artırarak hedeflenen misyona uygun öğrenciler mezun etmeyi amaçlamaktadır
		Fen ve Mühendislik Bilimleri Öğrencilerinin Uygulamalı Eğitimi	2547 Sayılı Yükseköğretim Kanunu kapsamında bu faaliyet yürütülmektedir. Öğrencilerin mesleki yeterliliklerini kazanabilmeleri için gerek meslek yüksekokulu kimya laboratuvarında gerekse üniversitenin farklı birimlerinde bulunan laboratuvarlarda öğretim elemanlarımızın denetiminde gerekli uygulamalar yapılmaktadır. Mühendislik Fakültemizde Uluslararası Standartlarda, Bilimsel Temelli Yükseköğretim Hizmeti Sunulması amacıyla lisans eğitimi ve lisansüstü eğitim faaliyetleri mesleki yeterliliğe sahip ve gelişime açık mezunlar yetiştirilmek üzere, gerek laboratuvar, gerekse teknik tezler şeklinde uygulamalı olarak sürdürülmektedir.
		Yabancı Uyruklu Öğrenci Programı Kapsamında Yürütülen Hizmetler	2547 Sayılı Yükseköğretim Kanunu kapsamında bu faaliyet yürütülmektedir. Yabancı Uyruklu öğrencilerle ilgili olarak hem YÖK Başkanlığına hem de İl Göç İdaresi Başkanlığına gerekli bilgiler verilmektedir.
		Yükseköğretim Kurumları Bilgi ve Kültürel Kaynaklar ile Sportif Altyapının Geliştirilmesi Hizmetleri	2547 Sayılı Yükseköğretim Kanunu kapsamında bu faaliyet yürütülmektedir. Bu faaliyet kapsamında; 1. Satın alma ve bağış yoluyla basılı kitap alınarak kataloglamaya çalışarak basılı yayın sayısı arttırılacaktır. 2.Dijital yayın yapan veri tabanları ile gerekli anlaşmalar yapılarak dijital yayın sayısı arttırılmaya çalışılacaktır. 3.Üniversitemiz kütüphanesinin daha fazla kullanıcı çekebilmesi için gerekli oryantasyon eğitimleri verilerek daha fazla kullanıcıya ulaşmaya çalışacaktır.
		Yükseköğretim Kurumları Birinci Öğretim	2547 Sayılı Yükseköğretim Kanunu kapsamında bu faaliyet yürütülmektedir. Mesleki yeterlilik sahibi ve gelişime açık mezunlar yetiştirilmesi kapsamında Yükseköğretim Kurumları Birinci Öğretim Hizmetleri verilecektir.
		Yükseköğretim Kurumları İkinci Öğretim	2547 Sayılı Yükseköğretim Kanunu kapsamında bu faaliyet yürütülmektedir. Mesleki yeterlilik sahibi ve gelişime açık mezunlar yetiştirilmesi kapsamında Yükseköğretim Kurumları ikinci Öğretim Hizmetleri verilecektir.

Yükseköğretim	Ön Lisans Eğitimi, Lisans Eğitimi ve Lisansüstü Eğitim	Yükseköğretim Kurumları Uluslararası Ortak Eğitim ve Öğretim Programı	2547 Sayılı Yükseköğretim Kanunu kapsamında bu faaliyet yürütülmektedir. Mesleki yeterlilik sahibi ve gelişime açık mezunlar yetiştirilmesi kapsamında Yükseköğretim Kurumları Uluslararası Ortak Eğitim ve Öğretim Programı Hizmetleri verilecektir.
		Yükseköğretim Kurumları Uzaktan Eğitim	2547 Sayılı Yükseköğretim Kanunu kapsamında bu faaliyet yürütülmektedir. Üniversitemiz bünyesinde verilecek olan ders ve eğitimler kademeli olarak mevcut altyapı imkanları dahilinde uzaktan eğitim sistemi aracılığı ile verilmeye başlanacaktır. Bu süreçte eksik ve tamamlanması gereken faaliyetler tespit edilerek gerekli iş planlaması yapılacaktır.
		Yükseköğretim Kurumları Yaz Okulları	2547 Sayılı Yükseköğretim Kanunu kapsamında bu faaliyet yürütülmektedir. Mesleki yeterlilik sahibi ve gelişime açık mezunlar yetiştirilmesi kapsamında Yükseköğretim Kurumları Yaz Okulları Hizmetleri verilecektir.
	Yükseköğretimde Öğrenci Yaşamı	Yükseköğretimde Barınma Hizmetleri	YÜKSEKÖĞRETİM KURUMLARI, MEDİKO-SOSYAL SAĞLIK, KÜLTÜR VE SPOR İŞLERİ DAİRESİ UYGULAMA YÖNETMELİĞİ kapsamında bu faaliyet yürütülmektedir. Kürtün MYO' da barınma ihtiyacı olan öğrencilerin barınma ihtiyacını karşılamak amacıyla Kürtün Öğrenci Yurdu'nun temizlik, yakacak ve idari ihtiyaçları karşılanmaktadır
		Yükseköğretimde Beslenme Hizmetleri	YÜKSEKÖĞRETİM KURUMLARI, MEDİKO-SOSYAL SAĞLIK, KÜLTÜR VE SPOR İŞLERİ DAİRESİ UYGULAMA YÖNETMELİĞİ kapsamında bu faaliyet yürütülmektedir. Merkez ve ilçelerdeki öğrencilerin öğle ve akşam yemeği ihtiyacı hizmet alımı yoluyla karşılanmaktadır.
		Yükseköğretimde Kültür ve Spor Hizmetleri	YÜKSEKÖĞRETİM KURUMLARI, MEDİKO-SOSYAL SAĞLIK, KÜLTÜR VE SPOR İŞLERİ DAİRESİ UYGULAMA YÖNETMELİĞİ kapsamında bu faaliyet yürütülmektedir. Öğrencilerin boş zamanlarını etkili ve verimli şekilde geçirmesi için kültürel faaliyetler gerçekleştirmek, kulüp etkinlikleri ile çalışmalarına katılımını sağlamak, üniversite içerisinde sportif faaliyetler düzenlemek ve üniversiteler arası spor karşılaşmalarına katılım sağlanarak faaliyetler düzenlenmektedir.
		Yükseköğretimde Öğrenci Yaşamına İlişkin Diğer Hizmetler	YÜKSEKÖĞRETİM KURUMLARI, MEDİKO-SOSYAL SAĞLIK, KÜLTÜR VE SPOR İŞLERİ DAİRESİ UYGULAMA YÖNETMELİĞİ kapsamında bu faaliyet yürütülmektedir. Öğrencilerin üniversite bünyesindeki sportif tesislerden (havuz, halı saha vb.) azami faydalanmasını sağlayacak çalışmalar ile konferans, konser, sergi vb. faaliyetler yapılmaktadır.
		Yükseköğretimde Sağlık Hizmetleri	YÜKSEKÖĞRETİM KURUMLARI, MEDİKO-SOSYAL SAĞLIK, KÜLTÜR VE SPOR İŞLERİ DAİRESİ UYGULAMA YÖNETMELİĞİ kapsamında bu faaliyet yürütülmektedir. Rehberlik ve psikolojik danışmanlık kapsamında faaliyetler yapılmakta olup, bireysel müracaat eden öğrencilerimizle psikolog tarafından görüşmeler yapılmakta; rehberlik ve psikolojik danışmanlık kapsamında konferans ve seminer verilmektedir.

## 2- Performans Sonuçlarının Değerlendirilmesi

### 2.1- Alt Program Hedef ve Göstergeleriyle İlgili Gerçekleşme Sonuçları ve Değerlendirmeler

**Tablo 42 : Alt Program Hedef ve Göstergeleriyle İlgili Gerçekleşme Sonuçları ve Değerlendirmeler (2022)**

**Yıl:** 2022  
**Programın Adı:** Araştırma, Geliştirme ve Yenilik  
**Alt Programın Adı:** Yükseköğretimde Bilimsel Araştırma ve Geliştirme  
**Alt Program Hedefi:** Yükseköğretim kurumlarında inovasyon amaçlı bilimsel çalışmaların artırılması

Sıra	Gösterge Adı	Ölçü Birimi	Hedeflenen Gösterge Değeri	Yılsonu Değeri	Gerçekleşme Oranı	Gerçekleşme Durumu
1	BAP kapsamında desteklenen araştırma projeleri sayısı	Sayı	34	32	94,12%	Kısmen Ulaşıldı
2	Ulusal ve uluslararası kuruluşlar tarafından desteklenen ar-ge projesi sayısı	Sayı	74	83	112,16%	Hedef Aşıldı

**Yıl:** 2022  
**Programın Adı:** Hayat Boyu Öğrenme  
**Alt Programın Adı:** Yükseköğretim Kurumları Sürekli Eğitim Faaliyetleri  
**Alt Program Hedefi:** Toplumun tüm kesimlerine ihtiyaç duyduğu alanlarda eğitimler verilmesi, kamu kurum ve kuruluşları, özel sektör ve uluslararası kuruluşlarla işbirliğinin gelişmesine katkıda bulunulması

Sıra	Gösterge Adı	Ölçü Birimi	Hedeflenen Gösterge Değeri	Yılsonu Değeri	Gerçekleşme Oranı	Gerçekleşme Durumu
1	Eğitim programlarına başvuran kişi sayısı	Sayı	150	127	84,67%	Kısmen Ulaşıldı

**Yıl:** 2022  
**Programın Adı:** Yükseköğretim  
**Alt Programın Adı:** Ön Lisans Eğitimi, Lisans Eğitimi ve Lisansüstü Eğitim  
**Alt Program Hedefi:** Mesleki yeterlilik sahibi ve gelişime açık mezunlar yetiştirilmesi

Sıra	Gösterge Adı	Ölçü Birimi	Hedeflenen Gösterge Değeri	Yılsonu Değeri	Gerçekleşme Oranı	Gerçekleşme Durumu
1	Doktora eğitimini tamamlayanların sayısı	Sayı	27	6	22,22%	Hedefe Ulaşılamadı
2	Kütüphanede bulunan basılı ve elektronik kaynak sayısı	Sayı	390.000	449.726	115,31%	Hedef Aşıldı
3	Kütüphaneden yararlanan kişi sayısı	Sayı	180.000	241.139	133,97%	Hedef Aşıldı
4	Yabancı uyruklu öğrenci sayısı	Sayı	120	636	530%	Hedef Aşıldı

**Yıl:** 2022  
**Programın Adı:** Yükseköğretim  
**Alt Programın Adı:** Yükseköğretimde Öğrenci Yaşamı  
**Alt Program Hedefi:** Yükseköğretim öğrencilerine sunulan beslenme ve barınma hizmetlerinin kalitesinin artırılması; öğrencilerin kişisel ve sosyal gelişimi desteklenerek yaşam kalitesinin yükseltilmesi

Sıra	Gösterge Adı	Ölçü Birimi	Hedeflenen Gösterge Değeri	Yılsonu Değeri	Gerçekleşme Oranı	Gerçekleşme Durumu
1	Barınma hizmetlerinden yararlanan öğrenci sayısı	Sayı	0	0	0%	Hedefe Ulaşılamadı
2	Öğrenci kulüp ve topluluk sayısı	Sayı	50	57	114%	Hedef Aşıldı
3	Sosyal, kültürel ve sportif faaliyet sayısı	Sayı	158	118	74,68%	Kısmen Ulaşıldı

**2.2- Performans Denetim Sonuçları**

**Tablo 43 : Performans Denetim Sonuçları (2022)**

Program	Alt Program	Alt Program Hedefi	Performans Göstergesi	Hedeflenen Gösterge Değeri	Yılsonu Gerçekleşme Değeri	Gerçekleşme Durumu
Araştırma, Geliştirme Ve Yenilik	Yükseköğretimde Bilimsel Araştırma Ve Geliştirme	Yükseköğretim kurumlarında inovasyon amaçlı bilimsel çalışmaların artırılması	BAP kapsamında desteklenen araştırma projeleri sayısı	34	32	Kısmen Ulaşıldı
			Ulusal ve uluslararası kuruluşlar tarafından desteklenen ar-ge projesi sayısı	74	83	Hedef Aşıldı
Hayat Boyu Öğrenme	Yükseköğretim Kurumları Sürekli Eğitim Faaliyetleri	Toplumun tüm kesimlerine ihtiyaç duyduğu alanlarda eğitimler verilmesi, kamu kurum ve kuruluşları, özel sektör ve uluslararası kuruluşlarla işbirliğinin gelişmesine katkıda bulunulması	Eğitim programlarına başvuran kişi sayısı	150	127	Kısmen Ulaşıldı
Yükseköğretim	Ön Lisans Eğitimi, Lisans Eğitimi Ve Lisansüstü Eğitim	Mesleki yeterlilik sahibi ve gelişime açık mezunlar yetiştirilmesi	Doktora eğitimini tamamlayanların sayısı	27	6	Hedefe Ulaşılamadı
			Kütüphanede bulunan basılı ve elektronik kaynak sayısı	390.000	449.726	Hedef Aşıldı
			Kütüphaneden yararlanan kişi sayısı	180.000	241.139	Hedef Aşıldı
			Yabancı uyruklu öğrenci sayısı	120	636	Hedef Aşıldı
Yükseköğretim	Yükseköğretimde Öğrenci Yaşamı	Yükseköğretim öğrencilerine sunulan beslenme ve barınma hizmetlerinin kalitesinin artırılması; öğrencilerin kişisel ve sosyal gelişimi desteklenerek yaşam kalitesinin yükseltilmesi	Barınma hizmetlerinden yararlanan öğrenci sayısı	0	0	Hedefe Ulaşılamadı
			Öğrenci kulüp ve topluluk sayısı	50	57	Hedef Aşıldı
			Sosyal, kültürel ve sportif faaliyet sayısı	158	118	Kısmen Ulaşıldı



### 3- Stratejik Planın Değerlendirilmesi

**Tablo 44 : Stratejik Planın Değerlendirilmesi**

**Performans Hedefi 1:** 2022 yılı sonuna kadar özellikle organik tarım, turizm ve madencilik potansiyelinin değerlendirilebilmesi için ön lisans / lisans bölüm / program ve öğrenci sayısını %20 artırmak

		Hedeflenen Gösterge Düzeyi	Yılsonu Gerçekleşme Düzeyi	Gerçekleşme Durumu	
<b>2022</b>	<b>Performans göstergeleri</b>	1 Organik Tarım, Turizm ve Madencilik Çalışmaları Yapan Ön Lisans ve Lisans Bölüm/Program Sayısı/Sayı	8	6	% 75
		2 Organik Tarım, Turizm ve Madencilik Çalışmaları Yapan Ön Lisans ve Lisans Öğrenci Sayısı/Sayı	1500	401	% 27
		3 Organik Tarım, Turizm ve Madencilik Dışındaki Ön Lisans ve Lisans Öğrenci Sayısı/Sayı	17500	20366	% 116
		4 Organik Tarım, Turizm ve Madencilik Dışındaki Ön Lisans ve Lisans Bölüm/Program Sayısı/Sayı	150	127	% 85

**Performans Hedefi 2 :** 2022 yılı sonuna kadar Çift anadal/yandal yapan öğrenci sayısı ile Farabi, Erasmus, Mevlana gibi ulusal ve uluslararası değişim programlarına katılan sayısını %50 oranında arttırmak

		Hedeflenen Gösterge Düzeyi	Yılsonu Gerçekleşme Düzeyi	Gerçekleşme Durumu	
<b>2022</b>	<b>Performans Göstergeleri</b>	1 Değişim Programına Katılan Öğrenci Sayısı/Sayı	90	38	% 42
		2 Değişim Programına Katılan Personel Sayısı/Sayı	9	11	% 122
		3 Çift Anadal Yapan Öğrenci Sayısı/Sayı	90	26	% 29
		4 Yandal Yapan Öğrenci Sayısı/Sayı	138	0	% 0

**Performans Hedefi 3 :** 2022 yılının sonuna kadar ulusal ve uluslararası düzeyde yapılan yayınları %30 oranında arttırmak

		Hedeflenen Gösterge Düzeyi	Yılsonu Gerçekleşme Düzeyi	Gerçekleşme Durumu	
<b>2022</b>	<b>Performans Göstergeleri</b>	1 SCI, SCI-Expanded, SSCI ve AHCI Endekslerinde Taranan Dergi Sayısı (Wos'da İndekslenen Gümüşhane Üniversitesi Yayın Sayısı)/Sayı	184	145	% 79
		2 Ulusal Düzeyde Yayınlanan Makale Sayısı/Sayı	310	212	% 68
		3 Uluslararası Düzeyde Yayınlanan Makale Sayısı/Sayı	375	359	% 96
		4 Ulusal Kongre ve Sempozyumlara Sunulan Bildiri Sayısı/Sayı	320	36	% 11
		5 Uluslararası kongre ve Sempozyumlara Sunulan Bildiri Sayısı/Sayı	700	385	% 55
		6 Gümüşhane Üniversitesi Kaynaklı Yayınlarla Yapılan Atıf Sayısı/Sayı	1450	4375	% 302

**Performans Hedefi 4 :** 2022 yılının sonuna kadar araştırmaya aktarılan kaynağın % 30 arttırılması

			Hedeflenen Gösterge Düzeyi	Yılsonu Gerçekleşme Düzeyi	Gerçekleşme Durumu	
2022	Performans Göstergeleri	1	BAP Tarafından Desteklenen Proje Bütçesi/Sayı	600.000	999.387	% 167
		2	TÜBİTAK ve Diğer Kamu Kuruluşları Tarafından Desteklenen Proje Bütçesi (BAP Hariç)/Sayı	650.000	1.479.589	% 228
		3	Marka, Patent, Faydalı Model, Endüstriyel Tasarım ve Coğrafi İşaretler Başvuru Sayısı/Sayı	5	4	% 80

**Performans Hedefi 5 :** 2022 yılı sonuna kadar lisansüstü program sayısını ve öğrenci sayısını %20 arttırmak

			Hedeflenen Gösterge Düzeyi	Yılsonu Gerçekleşme Düzeyi	Gerçekleşme Durumu	
2022	Performans Göstergeleri	1	Yüksek Lisans Program Sayısı/Sayı	25	34	% 136
		2	Yüksek Lisans Öğrenci Sayısı/Sayı	950	1729	% 182
		3	Doktora Program Sayısı/Sayı	9	15	% 167
		4	Doktora Öğrenci Sayısı/Sayı	75	111	% 148
		5	Lisansüstü Uzaktan Eğitimle Verilen Program Sayısı	5	0	% 0

**Performans Hedefi 6 :** 2022 yılı sonuna kadar Merkez Kütüphanede sunulan hizmet ve kaynak sayısını % 30 oranında arttırmak

			Hedeflenen Gösterge Düzeyi	Yılsonu Gerçekleşme Düzeyi	Gerçekleşme Durumu	
2022	Performans Göstergeleri	1	Kütüphanenin Basılı Yayın Sayısı/Sayı	75.000	116.367	% 155
		2	Kütüphanenin Dijital Yayın Sayısı/Sayı	150.000	333.359	% 222
		3	Ödünç Alınan Kaynak Sayısı/Sayı	22.000	13.453	% 61
		4	Kütüphaneden Yararlanan Kişi Sayısı/Sayı	43.000	241.139	% 561

**Performans Hedefi 7 :** 2022 yılı sonuna kadar, Üniversite ve dış paydaşlar ile işbirliği ve eşgüdümü sağlayarak şehrin, bölgenin ve ülkenin ihtiyaçlarına yönelik etkinlik/faaliyetleri % 30 oranında arttırmak

			Hedeflenen Gösterge Düzeyi	Yılsonu Gerçekleşme Düzeyi	Gerçekleşme Durumu	
2022	Performans Göstergeleri	1	Üniversitemiz Tarafından Gerçekleştirilen Sempozyum Kongre, Çalıştay Sayıları/Sayı	75	48	% 64
		2	Üniversitemiz Tarafından Gerçekleştirilen Panel Konferans Seminer Sayıları/Sayı	95	78	% 82
		3	Üniversitemiz Tarafından Gerçekleştirilen Sertifikalı Eğitimler, Kurs ve Atölye Çalışmaları/Sayı	32	17	% 53
		4	Üniversitemiz Tarafından Gerçekleştirilen Sosyal, Kültürel, Turistik, Sportif ve Rekreatif Etkinlikler (Sergi, Gösterim, Söyleşi, Konser, Dinleti Vb.)/Sayı	135	96	% 71

**Performans Hedefi 8 :** 2022 yılı sonuna kadar, kalkınmaya yönelik desteklenen proje sayısını % 30 oranında arttırmak

			Hedeflenen Gösterge Düzeyi	Yılsonu Gerçekleşme Düzeyi	Gerçekleşme Durumu	
<b>2022</b>	<b>Performans Göstergeleri</b>	<b>1</b>	Yerel Kalkınma Kapsamında Olup Tamamlanan Proje Sayısı/Sayı	35	11	% 31
		<b>2</b>	Bölgesel Kalkınma Kapsamında Olup Tamamlanan Proje Sayısı/Sayı	20	3	% 15
		<b>3</b>	Ulusal Kalkınma Kapsamında Olup Tamamlanan Proje Sayısı/Sayı	22	16	% 73
		<b>4</b>	Uluslararası Kalkınma Kapsamında Olup Tamamlanan Proje Sayısı/Sayı	3	2	% 67
		<b>5</b>	Üniversitemiz Tarafından Ödüllendirilen Öğrenci ve Personel Sayısı	21	18	% 86

**Performans Hedefi 9 :** 2022 yılına kadar, kurumlar arası işbirlikleri ile diyalog ve tanıtımı güçlendiren katılımcı adil şeffaf ve hesap verebilir bir yönetim anlayışı ile İnsan Kaynakları, Kalite Yönetim ve Performans/Ödüllendirme Sistemleri ve standartları oluşturarak kurum kültürünü en az %30 iyileştirmek

			Hedeflenen Gösterge Düzeyi	Yılsonu Gerçekleşme Düzeyi	Gerçekleşme Durumu	
<b>2022</b>	<b>Performans Göstergeleri</b>	<b>1</b>	Kurum İçi Yapılan Hizmet İçi Eğitim Sayısı/Sayı	8	2	% 25
		<b>2</b>	Basılı ve Görsel Medyadaki Yayın Sayısı/Sayı	6.900	7.766	% 113
		<b>3</b>	Yabancı Uyruklu Personel Sayısı/Sayı	14	5	% 36
		<b>4</b>	Mezun Takip Sistemine Kayıtlı Mezun Sayısı/Sayı	2.000	16.260	% 813

**Performans Hedefi 10 :** Öğrencilerin kültür spor ve diğer aktiviteleri ile beslenme vb. hizmetlerini %20 arttırmak

			Hedeflenen Gösterge Düzeyi	Yılsonu Gerçekleşme Düzeyi	Gerçekleşme Durumu	
<b>2022</b>	<b>Performans Göstergeleri</b>	<b>1</b>	Beslenme Hizmetleri Kapsamında Verilen Öğün Sayısı/Sayı	152.000	350.167	% 230
		<b>2</b>	Ücretsiz Beslenme Hizmetlerinden Yararlanan Öğrenci Sayısı/Sayısı	450	393	% 87
		<b>3</b>	Kısmi Zamanlı Çalışan Öğrenci Sayısı	25	37	% 148

**Performans Hedefi 11** : 2022 yılı sonuna kadar altyapı, hizmet ve faaliyetleri geliştirerek devlet üniversiteleri sıralamasında yerimizi %10 geliştirmek

		Hedeflenen Gösterge Düzeyi	Yılsonu Gerçekleşme Düzeyi	Gerçekleşme Durumu	
2022	Performans Göstergeleri	1 Kurum Dışı Faaliyetlere Katılım Sayısı (Sempozyum Kongre, Sergi vb.)/Sayı	480	258	% 54
		2 Rehberlik ve Danışmanlık Hizmeti Alan Kişi Sayısı/Sayı	220	20	% 9
		3 Öğretim Üyesi Başına düşen Lisans + Lisans Üstü Öğrenci Sayısı/Sayı	38	35	% 92
		4 Mal/Malzeme ve Cihaz Alımlarıyla İyileştirmeye Yönelik Yapılan Harcama Tutarı/Sayı	4.480.000	4.416.820	% 99
		5 Kampüs Fiziki Yapı Çalışmalarına Yönelik Tahsis Edilen Ödenek Tutarı/Sayı	15.000.000	7.930.000	% 53
		6 Merkezi Araştırma Laboratuvarında yaptırılan analiz sayısı/Sayı	90	117	% 130

**4- Performans Bilgi Sisteminin Değerlendirilmesi**

Performans Bilgi Sisteminin değerlendirilmesine ilişkin, hizmet alımı şeklinde ve kullanılmakta olan herhangi bir sistem bulunmamakla beraber, Performans Programına ilişkin veriler Elektronik Belge Yönetim Sistemi (EBYS) üzerinden takip edilmektedir.

**5- Diğer Hususlar**

**5.1- Faaliyet ve Proje Bilgileri**

**5.1.1- Faaliyet Bilgileri**

**Tablo 45 : Faaliyet Bilgileri (2020-2022)**

		Yıllar		
		2020	2021	2022
<b>Faaliyet Türü</b>	Sempozyum Kongre	48	35	62
	Konferans	16	7	37
	Panel	12	3	19
	Seminer	11	6	28
	Söyleşi	20	24	31
	Çalıştay	5	1	1
	Tiyatro	2	0	14
	Eğlence ve Konser	0	1	14
	Sergi	7	1	1
	Turnuva	1	10	22
	Teknik Gezi	5	13	25
	Eğitim Semineri	34	30	23
	Film Gösterim	2	3	3
	Etkinlik	8	15	52
	Diğer	5	5	12
<b>Toplam</b>		<b>176</b>	<b>154</b>	<b>344</b>
			<b>Genel Toplam</b>	<b>674</b>
İlgili yıllara ait veriler Bütün Akademik ve İdari Birimlerden alınmıştır.				

**5.1.2-Yayımlarla İlgili Faaliyet Bilgileri**

**Tablo 46 : Yayımlarla İlgili Faaliyet Bilgileri (2020-2022)**

		Yıllar		
		2020	2021	2022
<b>Yayın Türü</b>	Uluslararası Makale	389	430	396
	Ulusal Makale	197	210	207
	Uluslararası Bildiri	228	471	411
	Ulusal Bildiri	37	32	36
	Kitap	198	271	294
<b>Toplam</b>		<b>1049</b>	<b>1414</b>	<b>1344</b>
			<b>Genel Toplam</b>	<b>3807</b>
İlgili yıllara ait veriler Bütün Akademik ve İdari Birimlerden alınmıştır.				

**Tablo 47 : WOS'da İndekslenen / İndekslenmeyen Gümüşhane Üniversitesi Adresli Yayınlar (2022)**

Wos'da İndekslenmeyen 2022 Yılına Ait İndekslerde Yer Alan Gümüşhane Üniversitesi Adresli Yayınlar (Adet)				2022 Yılına Wos'da İndekslenen Gümüşhane Üniversitesi Yayın Sayılarının İndekslemlere Göre Dağılımı			
İndekslenen	Tüm Dökümanlar	Makaleler	<b>Toplam</b>	SCI	SSCI	AHCI	<b>Toplam</b>
69	241	159	<b>469</b>	124	13	2	<b>139</b>
İlgili yıllara ait veriler Bütün Akademik ve İdari Birimlerden alınmıştır.							

**5.1.3- Editörlük ve Hakemlik Yapan Öğretim Üyesi Sayısı / Dergi Sayısı**

**Tablo 48 : Editörlük / Hakemlik Yapan Öğretim Üyesi Sayısı / Dergi Sayısı (2020-2022)**

	Yıllar		
	2020	2021	2022
Editörlük / Hakemlik Yapan Öğretim Üyesi Sayısı	71	83	76
Editörlük / Hakemlik Yapılan Kitap Sayısı	22	56	42
Dergi Hakemliği Yapan Öğretim Üyesi Sayısı	127	166	162
Hakemliği Yapılan Dergi Sayısı	373	448	398
<b>Toplam</b>		<b>593</b>	<b>678</b>
			<b>Genel Toplam</b>
<b>2024</b>			
İlgili yıllara ait veriler Bütün Akademik ve İdari Birimlerden alınmıştır.			

**5.1.4-Üniversiteler Arasında Yapılan İkili Anlaşmalar**

**Tablo 49A : Erasmus Programı Yurtdışında Üniversiteler Arasında Yapılan İkili Anlaşmalar (2020 - 2022)**

2020	Üniversite Adı	University of Applied Since	Ülkesi	Polonya	Anlaşma İçeriği	Erasmus Programı	Anlaşma Sayısı	1
		University of Bialystok		Polonya		Erasmus Programı		1
		Vicolus Copernicus University		Polonya		Erasmus Programı		1
		Instituto Politecnico Da Guarda		Portekiz		Erasmus Programı		1
		Dunarea de Jos University of Galati		Romanya		Erasmus Programı		1
		University Of Burchares		Romanya		Erasmus Programı		1
<b>Toplam</b>								<b>6</b>
2021	Üniversite Adı	Trakia University	Ülkesi	Bulgaristan	Anlaşma İçeriği	Erasmus Programı	Anlaşma Sayısı	1
		International Balkan University		Kuzey Makedonya		Erasmus Programı		1
		Adan Mickiewicz University		Polonya		Erasmus Programı		1
		UTP University of Science and Technology		Polonya		Erasmus Programı		1
		University of Arad		Romanya		Erasmus Programı		1
		University of Oredea		Romanya		Erasmus Programı		1
		Alexandru Ioan Cuza University of Iasi		Romanya		Erasmus Programı		1
		Instituto of Technology and Business		Çekya		Erasmus Programı		1
<b>Toplam</b>								<b>8</b>
2022	Üniversite Adı	Polytechnic Institute of Guarda	Ülkesi	Portekiz	Anlaşma İçeriği	Erasmus Programı- Gastronomi ve Mutfak Sanatları	Anlaşma Sayısı	1
		Universidad Rey Juan Carlos		İspanya		Erasmus Programı- Turizm İşletmeciliği		1
		International Balkan University		Kuzey Makedonya		Erasmus Programı-İngiliz Dili ve Edebiyatı		1
		Catholic University in Ruzomberok		Slovakya		Erasmus Programı-İngiliz Dili ve Edebiyatı		1
		Opole University of Technology		Polonya		Erasmus Programı-İnşaat Mühendisliği (yüksek lisans)		1
		Bronislaw Marklewicz State Higher School of Technology and Economics in Jaroslaw		Polonya		Erasmus Programı-İngiliz Dili ve Edebiyatı		1
		Higher Vocational State School in Wloclawek		Polonya		Erasmus Programı-İngiliz Dili ve Edebiyatı		1
		University of Foggia		İtalya		Erasmus Programı- Edebiyat Fakültesi		1
<b>Toplam</b>								<b>8</b>
<b>Genel Toplam</b>								<b>22</b>

\*2020 yılında meydana gelen Covid-19 Salgını nedeniyle Erasmus Programı kapsamında anlaşma yapılmasına rağmen öğrenci değişim programı uygulanmamıştır.



**Tablo 49B : Yurtdışında İkili Anlaşma Gerçekleştirilen Üniversiteler (2020 - 2022)**

2020	Sıra No	Üniversite Adı	2021	Sıra No	Üniversite Adı	2022	Sıra No	Üniversite Adı
	1	Mardin Artuklu Üniversitesi		1	Osmaniye Korkut Ata Üniversitesi		1	Yok
	2	Konya Teknik Üniversitesi		2			2	
	3	Afyon Karahisar Sağlık Bilimleri Üniversitesi.		3			3	
	4	Bayburt Üniversitesi		4			4	
	5	Dicle Üniversitesi		5			5	
	6	Eskişehir Osman Gazi Üniversitesi		6			6	
	7	Gazi Üniversitesi		7			7	
	8	Muğla Sıtkı Kocaman Üniversitesi		8			8	

### 5.1.5- Proje Bilgileri

**Tablo 50 :  
Proje Bilgileri  
(2020 - 2022)**

	Yıllar	Bilimsel Araştırma Projeleri		TÜBİTAK Projeleri		Diğer Projeler	
		Proje Sayısı	Proje Tutarı	Proje Sayısı	Proje Tutarı	Proje Sayısı	Proje Tutarı
	2020	35	884.195,69	3	18.895,00	0	0,00
	2021	41	862.433,32	3	1.415.578,00	28	4.205.000,00
	2022	32	999.387,16	3	1.479.589,00	0	0,00

\* Proje verileri Strateji Geliştirme Daire Başkanlığı, Bilimsel Araştırma Projeleri Koordinatörlüğü ve bütün Akademik Birimlerden alınmıştır.

**5.1.6- Yatırımlar**

Üniversitemize 2022 Yılı Merkezi Yönetim Bütçe Kanunu ile yatırım harcamaları için 7.552.000,00 TL başlangıç ödeneği verilmiştir. Yıl içinde yapılan 8.876.070,00 TL eklenen tutar ve 3.198.100,00 TL düşülen ödenekle birlikte toplam 13.229.970,00 TL olmuştur. Harcamanın yıl sonu ödeneğine oranı %74,36'dır. Yatırım ödeneklerinin kullanılmasında gerek bütçe tertibi gerekse proje ödeneği bazında ödenek üstü harcama yapılmamıştır.

**Tablo 51 : 2022 Yılı  
Sektör Bazında Yatırım  
Harcamaları Gerçekleşme  
Raporu**

	Sektör		Toplam
	Eğitim - Yüksek Öğretim	Beden Eğitimi ve Spor	
Proje Sayısı	5	1	6,00
Program Yılı Ödeneği	7.552.000,00	0,00	7.552.000,00
Eklenen	8.258.684,00	617.386,00	8.876.070,00
Düşülen	2.598.100,00	600.000,00	3.198.100,00
Toplam Serbest Ödenek	13.212.584,00	17.386,00	13.229.970,00
Harcama	10.222.843,13	11.443,10	10.234.286,23
Nakdi Gerçekleşme Oranı %	77,37	65,82	77,36

\*Veriler Bütçe Yönetim Enformasyon Sistemi (e-bütçe) üzerinden alınmıştır.

**IV- KURUMSAL KABİLİYET VE KAPASİTENİN DEĞERLENDİRİLMESİ****A- ÜSTÜNLÜKLER**

- Hizmet binalarındaki çalışma odaları ve dersliklerin çağdaş donanımına sahip olması
- Karar alma süreçlerinde iç ve dış paydaşlara yönelik iletişim kaynaklarının açık olması
- Uygulamalı eğitimi destekleyen laboratuvarlar ve atölyelerin bulunması
- Üniversitemizin akademik yükselme ve atamalar için boş kadro sayısının yeterli olması
- Akademik kariyerde yönlendirici ve motive edici yönetim anlayışı
- Bilimsel araştırma ve yayınların arttırılması yönünde kararlılığın olması
- Öğretim elemanlarının ulusal ve uluslararası değişim ve gelişmelere açık olması ve yenilikleri izleme potansiyeline sahip olmaları
- İdari personelin yeni ve genç olmasının sonucu olarak iş dinamizminin yüksek olması
- Personelin eğitim, kurs ve kongre vb. etkinliklere katılımının teşvik edilmesi
- Etkili ve iletişime açık bir kurum kültürüne sahip olması
- Teknolojik kaynakların yeni ve bilişim hizmet kalitesinin yüksek olması
- Üst yönetimin stratejik yönetim anlayışını benimsemesi
- Üniversiteye hızlı ve zamanında ulaşım için personele yönelik servis imkânının olması

**B- ZAYIFLIKLAR**

- Kurumsallaşmanın ve kurum kültürünün henüz oluşmamış olması
- Kurumsal aidiyet duygusunun yeterli düzeyde olmaması
- Mezun izleme çalışmalarının yetersiz olması
- İdari personelin tecrübe eksiğinin olması
- Üniversite personeline yönelik kamu konutlarının ve sosyal alanların sayısının yetersiz olması
- Teknoloji Transfer Ofisi Uygulama ve Araştırma Merkezinin yeni kurulması faaliyetlerinin yeterli düzeyde olmaması
- Ar-Ge çalışmaları için şehirde yeterli imkânların olmaması
- Yabancı dil eğitimi için laboratuvar sayısının yeterli olmaması
- Staj yapan öğrencilerin kontrol güçlükleri, Şehir içerisinde yeterli staj imkanı bulunmaması ve mesleki stajların etkin yapılamayışı

## **C- DEĞERLENDİRME**

Kuruluş evresini 2008-2012 yılları arasında yaşamış olan ve kurumsallaşma evresini 2012-2017 yılları arasında tamamlamış olan Gümüşhane Üniversitesi, 2018 yılından itibaren rekabet evresine girmiş bulunmaktadır. Stratejik Planın 3. ve 4. uygulama yıllarında küresel boyutta hayatın akışını olumsuz etkileyen Covid 19 pandemi ve sonrasında tüm dünyada yaşanan ekonomik kriz sebebiyle bazı hedeflere ulaşmada sorunlar yaşanmıştır. Rekabet evresi içerisinde yer alan Gümüşhane Üniversitesinin kurumsal gelişimini sağlıklı olarak sürdürebilmesi için güçlü ve gelişmeye açık yönleri aşağıda temel başlıkları ile özetlenmiştir.

Gümüşhane Üniversitesi 2022 yılı sonu itibariyle; 7 Fakülte, Lisansüstü Eğitim Enstitüsü, 2 Yüksekokul, 10 Meslek Yüksekokulu, 14 Uygulama ve Araştırma Merkezi, 11 Koordinatörlük ve 6 Bölüm ile toplam 6 yerleşkede eğitim öğretim vermektedir.

### **Kurumun güçlü yönleri**

#### **Kalite güvence sistemi**

- Kalite koordinatörlüğünün fiili olarak kurulmuş olması
- Gümüşhane Üniversitesinin değişimi istenilen yönde hızla gerçekleştirebilecek dinamik bir yapısının olması
- Kurumun kendine özgü ve yenilikçi birçok uygulamasının bulunması
- Gümüşhane Üniversitesinin Türkiye Cumhuriyeti Yükseköğretim Stratejisi, Kalkınma Planları, Orta Vadeli Programları ve Gümüşhane Üniversitesi Temel Politika ve Önceliklerini göz önünde bulundurarak stratejik amaç ve hedeflerini ortaya koyması

#### **Eğitim ve öğretim**

- Kurumun yükseköğretim ekosistemi içerisindeki rakiplerinden farklılaşabilmek için amaç, hedef ve önceliklerini temellendirdiği bir farklılaşma stratejisinin bulunması
- Kurumda eğitim-öğretim programlarının periyodik olarak güncellenmesi ile ilgili uygulamaların başlamış olması
- Dış paydaşlar ile iletişimin geliştirilmesi, dış paydaşların öneminin anlaşılması
- Bazı birimlerde dış paydaşların katkılarını sistematik şekilde almaya yönelik uygulamaların başlamış olması

**Araştırma ve geliştirme**

- Bazı birimlerde ödüllendirmeye yönelik uygulamaların başlamış olması
- Araştırma ve bilimsel yayın etkinliklerinin düzenli olarak desteklenmesi
- Gümüşhane Üniversitesi Kalkındırma Vakfının kurulması ile ilgili çalışmaların tamamlanmak üzere olması

**Toplumsal katkı**

- Toplumsal katkı etkinliklerinin çeşitliliğinin ve sayısının yüksek olması
- Kalite Komisyonu içerisinde toplumsal katkı alt biriminin kurulmuş olması

**Yönetim sistemi**

- 2022 yılında üniversitemiz dış değerlendirme sürecinde geçmiş olup değerlendirme raporu henüz yayınlammamıştır.
- 2019 yılında kurumun dış değerlendirme sürecinden geçerek geliştirilmesi gereken yönleri hakkında dış değerlendirme raporuna sahip olması
  - Üniversitemiz her yıl kurum iç değerlendirme raporunu hazırlayarak başarısını artırmak için gerekli olan süreçleri tespit etmesi
  - Kurumun uluslararasılaşma hedefleri yakalaması
  - Kalite Komisyonuna yardımcı nitelikte olan Birim İç Kontrol ve Kalite Komisyonlarını varlığı
- Etkin bir bilgi güvenlik sisteminin bulunması, bilgilerin düzenli olarak yedeklenmesi
- İç paydaşlardan olan personel ve öğrenciler için ayrı ayrı memnuniyet anketleri düzenlenmesi

**Kurumun gelişmeye açık yönleri****Kalite güvence sistemi**

- Kalite El Kitabının hazırlanması
- Kalite Güvence Yönergesinin oluşturulması
- Birimlerde iş süreçlerinin başarılı ve sorunsuz bir şekilde ilerlemesini sağlayacak iş akış süreçlerini belirten kitabın olması

### **Eğitim ve öğretim**

- Ders programlarının güncellenmesine dış paydaşları üniversite çapında sistematik bir katılımının olmaması dolayısıyla program güncelleme çalışmalarında iç ve dış paydaşların sistematik katılımının artırılması
  - Kurum çapında kullanılabilir bir Öğrenme Yönetim Sisteminin tasarlanması
  - Akademik personelin öğrenci merkezli öğrenme yaklaşımı ve/veya aktif öğrenme konusunda yetkinliklerinin geliştirilmesine yönelik eğitimlerin bütün birimleri kapsayacak şekilde yapılandırılması
  - Eğitim ve öğretim faaliyetleri için bütün kurumu kapsayacak bir ödüllendirme sisteminin oluşturulması
  - Kurumun akademik birimlerinin akreditasyonuna ilişkin çalışmaların yapılması
  - Öğrenci merkezli öğrenme çabalarının sistematik hale getirilmesi

### **Araştırma ve geliştirme**

- Akademik ve idari personelin performans değerlendirilmesine ilişkin tüm kurumu kapsayan tanımlı süreçlerin oluşturulması
  - Araştırma ve geliştirme faaliyetlerine yönelik PUKÖ süreçlerinin geliştirilmesi
  - Araştırma ve geliştirme faaliyetlerinin ödüllendirilerek teşvik edilmesi için tüm kurumu kapsayıcı bir ödüllendirme sisteminin kurulması

### **Toplumsal katkı**

- Dış kaynaklı toplumsal katkı sağlayacak projelerin teşvik edilmesi
- Toplumsal katkı süreçlerinin yapılandırılmasına ilişkin PUKÖ süreçlerinin geliştirilmesi

### **Yönetim sistemi**

- Stratejik plandaki tüm performans göstergelerine ait verilerin dijital olarak izlendiği ve geçmiş göstergeler için oluşturulmuş bir veri tabanına sahip bir bilgi yönetim sisteminin oluşturulması
  - Tedarikçiler tarafından yapılan işler ya da verilen hizmetler konusunda aksaklıklar olmaması için önlemlerin alınması, bu kapsamda, süreç katılımları ve değerlendirmelerine ilişkin iş birliklerinin oluşturulması
  - Tedarikçilerin memnuniyeti konusunda anket çalışması yapılması

**V- ÖNERİ ve TEDBİRLER**

- ✓ Bilimsel açıdan ülkeye katkı sağlamak için TÜBİTAK ve Avrupa Birliği tarafından destelenen ulusal ve uluslararası proje sayıları arttırılmalı,
- ✓ Daha fazla sayıda panel, konferans, söyleşi, gezi ve benzeri etkinlikler düzenlenmeli,
- ✓ Üniversitemizin uluslararası standartlarda ve tercih edilebilir üniversiteler arasında yer alabilmesi için belirlenen hedefler doğrultusunda çalışmalar yapılmalı,
- ✓ Üniversitemizde ilgili mevzuat kapsamında görev yapmakta olan personele daha fazla hizmet içi eğitim verilmeli,
- ✓ Tüm çalışmalarımız üniversitemizin uluslararası standartlarda, tercih edilebilir üniversiteler arasında yer alabilmesi ve hedeflerimize ulaşabilmemiz doğrultusunda olmalıdır.
- ✓ Mezunlar ve diğer dış paydaşlarla iletişim ve koordinasyonun artırılması için çalışmaların hızlandırılmalı,
- ✓ Kariyer Geliştirme Uygulama ve Araştırma Merkezi faaliyetlerini arttırmalı,

**VI- EKLER**EK 1:**İÇ KONTROL GÜVENCE BEYANI**

Üst yönetici olarak yetkim dahilinde ;

Bu raporda yer alan bilgilerin güvenilir, tam ve doğru olduğunu beyan ederim.

Bu raporda açıklanan faaliyetler için bütçe ile tahsis edilmiş kaynakların, planlanmış amaçlar doğrultusunda ve iyi mali yönetim ilkelerine uygun olarak kullanıldığını ve iç kontrol sisteminin işlemlerin yasallık ve düzenliliğine ilişkin yeterli güvenceyi sağladığını bildiririm.

Bu güvence, üst yönetici olarak sahip olduğum bilgi ve değerlendirmeler, iç kontroller, iç denetçi raporları ile Sayıştay raporları gibi bilgim dahilindeki hususlara dayanmaktadır.

Burada raporlanmayan, idarenin menfaatlerine zarar veren herhangi bir husus hakkında bilgim olmadığını beyan ederim. (Şubat 2023 - Gümüşhane)



**Prof. Dr. Halil İbrahim ZEYBEK**

**Rektör**



**MALİ HİZMETLER BİRİM YÖNETİCİSİNİN BEYANI**

Mali hizmetler birim yöneticisi olarak yetkim dahilinde;

Bu idarede, faaliyetlerin mali yönetim ve kontrol mevzuatı ile diğer mevzuata uygun olarak yürütüldüğünü, kamu kaynaklarının etkili, ekonomik ve verimli bir şekilde kullanılmasını temin etmek üzere iç kontrol süreçlerinin işletildiğini, izlendiğini ve gerekli tedbirlerin alınması için düşünce ve önerilerimin zamanında üst yöneticiye raporlandığını beyan ederim.

İdaremizin 2022 yılı Faaliyet Raporunun “III/A- Mali Bilgiler” bölümünde yer alan bilgilerin güvenilir, tam ve doğru olduğunu teyit ederim. (Şubat 2023 - Gümüşhane)



**Onur KAYA**

**Strateji Geliştirme Daire Başkanı**

**Bilanço Bilgileri - Kesin Mizan Bilgileri - Faaliyet Sonuçları Tablosu**

**EK-3**

# B İ L A N Ç O

**Kamu İdaresi Kodu** 490

**Yıl:2022**

**Kamu İdaresi Adı** GÜMÜŞHANE ÜNİVERSİTESİ

AKT F HESAPLAR	2020 YILI	2021 YILI	2022 YILI
1 DÖNEN VARLIKLAR	52.867.740,25	56.188.415,61	50.899.448,43
10 HAZİR DEĞERLER	5.622.576,69	1.389.547,28	2.279.886,83
102 BANKA HESABI	4.674.962,79	0,00	7.737,29
104 PROJE ÖZEL HESABI	946.935,63	1.377.212,42	2.260.897,85
109 BANKA KREDİ KARTLARINDAN ALACAKLAR HESABI	678,27	12.334,86	11.251,69
12 FAALİYET ALACAKLARI	40.972.467,63	40.760.467,63	30.052.467,63
120 GELİRLERDEN ALACAKLAR HESABI	40.946.000,00	40.734.000,00	30.026.000,00
121 GELİRLERDEN TAKİPLİ ALACAKLAR HESABI	26.467,63	26.467,63	26.467,63
13 KURUM ALACAKLARI	0,00	6.752.888,11	6.475.692,36
135 TEK HAZİNE KURUMLAR HESABINDAN ALACAKLAR HESABI	0,00	6.752.888,11	6.475.692,36
14 DİĞER ALACAKLAR	415.834,59	365.615,30	267.848,98
140 KİŞİLERDEN ALACAKLAR HESABI	415.834,59	365.615,30	267.848,98
15 STOKLAR	2.115.266,48	2.447.776,43	3.346.510,67
150 İLK MADDE VE MALZEME HESABI	2.115.266,48	2.447.776,43	3.346.510,67
16 ÖN ÖDEMELER	3.741.594,86	4.472.120,86	8.477.041,96
162 BÜTÇE DIŞI AVANS VE KREDİLER HESABI	3.741.594,86	4.472.120,86	8.477.041,96
2 DURAN VARLIKLAR	823.712.646,49	822.800.455,69	820.887.599,34
22 FAALİYET ALACAKLARI	533.390,04	663.016,47	635.994,11
226 VERİLEN DEPOZİTO VE TEMİNATLAR HESABI	533.390,04	663.016,47	635.994,11
24 MALİ DURAN VARLIKLAR	0,00	0,00	0,00
242 DÖNER SERMAYELİ KURULUŞLARA YATIRILAN SERMAYELER HESABI	100.000,00	100.000,00	100.000,00
247 SERMAYE TAAHHÜTLERİ HESABI (-)	-100.000,00	-100.000,00	-100.000,00
25 MADDİ DURAN VARLIKLAR	823.179.256,45	822.137.439,22	820.251.605,23
250 ARAZİ VE ARSALAR HESABI	500.023.135,62	500.023.135,62	501.360.667,53
251 YERALTI VE YERÜSTÜ DÜZENLERİ HESABI	25.045.684,33	25.660.962,76	25.927.685,43
252 BİNALAR HESABI	310.463.509,42	310.660.814,61	321.404.516,22
253 TESİS, MAKİNE VE CİHAZLAR HESABI	11.870.627,55	12.500.575,54	13.076.597,78
254 TAŞITLAR HESABI	2.366.278,96	2.366.278,96	2.366.278,96
255 DEMİRBAŞLAR HESABI	30.817.343,56	31.969.500,51	34.895.511,36
257 BİRİKMİŞ AMORTİSMANLAR VE DEĞER DÜŞÜKLÜĞÜ KARŞILIĞI HESABI (-)	-57.407.322,99	-68.033.731,39	-78.779.652,05

PAS F HESAPLAR	2020 YILI	2021 YILI	2022 YILI
3 KISA VADELİ YABANCI KAYNAKLAR	1.734.579,84	2.601.470,03	3.620.539,26
32 FAALİYET BORÇLARI	216.095,17	0,00	0,00
320 BÜTÇE EMANETLERİ HESABI	216.095,17	0,00	0,00
33 EMANET YABANCI KAYNAKLAR	220.483,42	453.964,21	259.384,88
330 ALINAN DEPOZİTO VE TEMİNATLAR HESABI	0,00	18.907,40	119.551,90
333 EMANETLER HESABI	220.483,42	435.056,81	139.832,98
36 ÖDENECEK DİĞER YÜKÜMLÜLÜKLER	1.287.027,35	2.096.829,52	3.361.154,38
360 ÖDENECEK VERGİ VE FONLAR HESABI	929.850,97	1.267.054,06	1.874.143,95
361 ÖDENECEK SOSYAL GÜVENLİK KESİNTİLERİ HESABI	330.304,55	761.807,32	1.378.010,45
362 FONLAR VEYA DİĞER KAMU İDARELERİ ADINA YAPILAN TAHSİLAT HESABI	26.871,83	67.968,14	108.999,98
37 BORÇ VE GİDER KARŞILIKLARI	0,00	0,00	0,00
38 GELECEK AYLARA AİT GELİRLER VE GİDER TAHAKKUKLARI	0,00	39.702,40	0,00
380 GELECEK AYLARA AİT GELİRLER HESABI	0,00	39.702,40	0,00
39 DİĞER KISA VADELİ YABANCI KAYNAKLAR	10.973,90	10.973,90	0,00
397 SAYIM FAZLALARI HESABI	10.973,90	10.973,90	0,00
4 UZUN VADELİ YABANCI KAYNAKLAR	5.042.882,47	4.972.911,28	4.691.364,66
43 DİĞER BORÇLAR	128.142,01	138.956,81	83.973,66
430 ALINAN DEPOZİTO VE TEMİNATLAR HESABI	128.142,01	138.956,81	83.973,66
47 BORÇ VE GİDER KARŞILIKLARI	4.902.757,27	4.762.138,02	4.520.032,25
472 KIDEM TAZMİNATI KARŞILIĞI HESABI	4.902.757,27	4.762.138,02	4.520.032,25
48 GELECEK YILLARA AİT GELİRLER VE GİDER TAHAKKUKLARI	11.983,19	71.816,45	87.358,75
480 GELECEK YILLARA AİT GELİRLER HESABI	11.983,19	71.816,45	87.358,75
5 ÖZ KAYNAKLAR	869.802.924,43	871.414.489,99	863.475.143,85
50 NET DEĞER	885.472.512,81	892.717.526,86	776.547.589,57
500 NET DEĞER HESABI	885.472.512,81	892.717.526,86	776.547.589,57
51 DEĞER HAREKETLERİ	5.300.548,93	5.282.848,93	-17.700,00
519 DEĞER HAREKETLERİ SONUÇ HESABI	5.300.548,93	5.282.848,93	-17.700,00
57 GEÇMİŞ YILLAR OLUMLU FAALİYET SONUÇLARI	446.947.427,65	583.573.514,40	653.935.003,59
570 GEÇMİŞ YILLAR OLUMLU FAALİYET SONUÇLARI HESABI	446.947.427,65	583.573.514,40	653.935.003,59
58 GEÇMİŞ YILLAR OLUMSUZ FAALİYET SONUÇLARI	-469.652.583,27	-611.788.665,76	-559.050.186,90

# BİLANÇO

Kamu İdaresi Kodu 490

Yıl:2022

Kamu İdaresi Adı GÜMÜŞHANE ÜNİVERSİTESİ

AKT F HESAPLAR				PAS F HESAPLAR			
	2020 YILI	2021 YILI	2022 YILI		2020 YILI	2021 YILI	2022 YILI
258 YAPILMAKTA OLAN YATIRIMLAR HESABI	0,00	6.989.902,61	0,00	580 GEÇMİŞ YILLAR OLUMSUZ FAALİYET SONUÇLARI HESABI (-)	-469.652.583,27	-611.788.665,76	-559.050.186,90
26 MADDİ OLMAYAN DURAN VARLIKLAR	0,00	0,00	0,00	59 DÖNEM FAALİYET SONUÇLARI	1.735.018,31	1.629.265,56	-7.939.562,41
260 HAKLAR HESABI	838.921,69	878.880,60	856.530,66	590 DÖNEM OLUMLU FAALİYET SONUCU HESABI	1.735.018,31	1.629.265,56	0,00
268 BİRİKMİŞ AMORTİSMANLAR VE DEĞER DÜŞÜKLÜĞÜ KARŞILIĞI HESABI (-)	-838.921,69	-878.880,60	-856.530,66	591 DÖNEM OLUMSUZ FAALİYET SONUCU HESABI (-)	0,00	0,00	-7.939.562,41
29 DİĞER DURAN VARLIKLAR	0,00	0,00	0,00				
294 ELDEN ÇIKARILACAK STOKLAR VE MADDİ DURAN VARLIKLAR HESABI	1.778,71	9.849,01	266.290,00				
299 BİRİKMİŞ AMORTİSMANLAR HESABI (-)	-1.778,71	-9.849,01	-266.290,00				
<b>AKT F TOPLAMI</b>	<b>876.580.386,74</b>	<b>878.988.871,30</b>	<b>871.787.047,77</b>	<b>PAS F TOPLAMI</b>	<b>876.580.386,74</b>	<b>878.988.871,30</b>	<b>871.787.047,77</b>

Bilanço Dipnotları :			
	2020 YILI	2021 YILI	2022 YILI
910 ALINAN TEMİNAT MEKTUPLARI HESABI	2.148.993,00	2.896.853,00	3.009.788,00
911 ALINAN TEMİNAT MEKTUPLARI EMANETLERİ HESABI	2.148.993,00	2.896.853,00	3.009.788,00
920 GİDER TAAHHÜTLERİ HESABI	6.281.241,89	17.720.950,08	3.847.779,29
921 GİDER TAAHHÜTLERİ KARŞILIĞI HESABI	6.281.241,89	17.720.950,08	3.847.779,29
948 BAŞKA BİRİMLER ADINA İZLENEN ALACAKLAR HESABI	644.932,88	784.306,56	1.957.381,40
949 BAŞKA BİRİMLER ADINA İZLENEN ALACAK EMANETLERİ HESABI	644.932,88	784.306,56	1.957.381,40
962 YÜKSEKÖĞRETİM KURUMLARI BİLİMSEL PROJELER HESABI	329.325,32	329.325,32	1.371.048,07
963 BİLİMSEL PROJELER KARŞILIĞI HESABI	329.325,32	329.325,32	1.371.048,07
993 MADDİ DURAN VARLIKLARIN KİRA VE İRTİFAK HAKKI GELİRLERİ HESABI	121.305,52	121.305,52	1.012.836,17
998 DİĞER NAZIM HESAPLAR HESABI	5.743.365,48	5.743.365,48	3.358.166,86
999 DİĞER NAZIM HESAPLAR KARŞILIĞI HESABI	5.864.671,00	5.864.671,00	4.371.003,03

## KESİN MİZAN

Kamu İdaresi Kodu 490

Yıl: 2022

Kamu İdaresi Adı GÜMÜŞHANE ÜNİVERSİTESİ

Hesap Kodu	Ekonomik Kod1	Ekonomik Kod2	Ekonomik Kod3	Ekonomik Kod4	HESAP ADI	BORÇ (TL)	ALACAK (TL)	BORÇ KALAN (TL)	ALACAK KALAN (TL)
100	00	00	00	00	KASA HESABI	1.766,97	1.766,97	0,00	0,00
102	00	00	00	00	BANKA HESABI	1.016.900.675,95	1.016.892.938,66	7.737,29	0,00
102	01	00	00	00	Muhasebe Birimi Banka Hesabı	1.011.147.843,18	1.011.140.105,89	7.737,29	0,00
102	02	00	00	00	Vadeli Hesap	14.035,00	14.035,00	0,00	0,00
102	08	00	00	00	Özel Hesaplara İlişkin Gönderme Emirleri Hesabı	5.738.797,77	5.738.797,77	0,00	0,00
102	08	01	00	00	Tübitak Özel Hesaplarına İlişkin Banka Hesabı	3.568.606,85	3.568.606,85	0,00	0,00
102	08	03	00	00	BAP Özel Hesaplarına İlişkin BBanka Hesabı	2.161.090,00	2.161.090,00	0,00	0,00
102	08	14	00	00	İşletmelerde Mesleki Eğitim Gören Öğrenci Ücretleri Özel Hs.	9.100,92	9.100,92	0,00	0,00
102	08	14	02	00	Diğer Muhasebe Birimleri Mesleki Eğitim Özel Hs.	9.100,92	9.100,92	0,00	0,00
103	00	00	00	00	VERİLEN ÇEKLER VE GÖNDERME EMİRLERİ HESABI ( - )	309.007.762,89	309.007.762,89	0,00	0,00
103	02	00	00	00	Verilen Gönderme Emirleri Hesabı	307.393.933,80	307.393.933,80	0,00	0,00
103	08	00	00	00	Özel Hesaplara İlişkin Gönderme Emirleri Hesabı	1.613.829,09	1.613.829,09	0,00	0,00
103	08	01	00	00	Tübitak Özel Hesaplarına İlişkin Gönderme Emirleri Hesabı	665.263,38	665.263,38	0,00	0,00
103	08	03	00	00	BAP Özel Hesaplarına İlişkin Gönderme Emirleri Hesabı	935.414,28	935.414,28	0,00	0,00
103	08	04	00	00	Farabi Değişim Prog.Destekl. İlişkin Gön.Emirleri Hesabı	6.400,97	6.400,97	0,00	0,00
103	08	14	00	00	İşletmelerde Mesleki Eğitim Gören Öğrenci Ücretleri Özel Hs.	6.750,46	6.750,46	0,00	0,00
103	08	14	02	00	Diğer Muhasebe Birimleri Mesleki Eğitim Özel Hesabı	6.750,46	6.750,46	0,00	0,00
104	00	00	00	00	PROJE ÖZEL HESABI	4.001.021,22	1.740.123,37	2.260.897,85	0,00
104	02	00	00	00	AB ve Uluslararası Kuruluşlardan Proje Karşılığı Alınan Hibeler	4.001.021,22	1.740.123,37	2.260.897,85	0,00
104	02	01	00	00	AB Hibeleri	4.001.021,22	1.740.123,37	2.260.897,85	0,00
106	00	00	00	00	DÖVİZ GÖNDERME EMİRLERİ HESABI ( - )	1.263.196,07	1.263.196,07	0,00	0,00
109	00	00	00	00	BANKA KREDİ KARTLARINDAN ALACAKLAR HESABI	772.846,56	761.594,87	11.251,69	0,00
120	00	00	00	00	GELİRLERDEN ALACAKLAR HESABI	328.139.905,00	298.113.905,00	30.026.000,00	0,00
120	04	00	00	00	Alınan Bağış ve Yardımlar ile Özel Gelirler	328.139.905,00	298.113.905,00	30.026.000,00	0,00
120	04	02	00	00	Merkezi Yönetim Bütçesine Dahil İdarelerden Alınan Bağış ve Yardımlar	328.139.905,00	298.113.905,00	30.026.000,00	0,00

## KESİN MİZAN

Kamu İdaresi Kodu 490

Yıl: 2022

Kamu İdaresi Adı GÜMÜŞHANE ÜNİVERSİTESİ

Hesap Kodu	Ekonomik Kod1	Ekonomik Kod2	Ekonomik Kod3	Ekonomik Kod4	HESAP ADI	BORÇ (TL)	ALACAK (TL)	BORÇ KALAN (TL)	ALACAK KALAN (TL)
120	04	02	01	00	Cari	317.582.905,00	288.789.905,00	28.793.000,00	0,00
120	04	02	01	01	Hazine yardımı	317.582.905,00	288.789.905,00	28.793.000,00	0,00
120	04	02	02	00	Sermaye	10.557.000,00	9.324.000,00	1.233.000,00	0,00
120	04	02	02	01	Hazine yardımı	10.557.000,00	9.324.000,00	1.233.000,00	0,00
<b>121</b>	<b>00</b>	<b>00</b>	<b>00</b>	<b>00</b>	<b>GELİRLERDEN TAKİPLİ ALACAKLAR HESABI</b>	<b>29.262,83</b>	<b>2.795,20</b>	<b>26.467,63</b>	<b>0,00</b>
<b>121</b>	<b>03</b>	<b>00</b>	<b>00</b>	<b>00</b>	<b>Teşebbüs ve Mülkiyet Gelirleri</b>	<b>29.262,83</b>	<b>2.795,20</b>	<b>26.467,63</b>	<b>0,00</b>
121	03	06	00	00	Kira Gelirleri	29.262,83	2.795,20	26.467,63	0,00
121	03	06	01	00	Taşınmaz Kiraları	29.262,83	2.795,20	26.467,63	0,00
121	03	06	01	03	Sosyal Tesis Kira Gelirleri	29.262,83	2.795,20	26.467,63	0,00
<b>135</b>	<b>00</b>	<b>00</b>	<b>00</b>	<b>00</b>	<b>TEK HAZİNE KURUMLAR HESABINDAN ALACAKLAR HESABI</b>	<b>760.363.597,26</b>	<b>753.887.904,90</b>	<b>6.475.692,36</b>	<b>0,00</b>
<b>135</b>	<b>01</b>	<b>00</b>	<b>00</b>	<b>00</b>	<b>Tek Hazine Kurumlar Ödeme Hesabı</b>	<b>364.670.884,89</b>	<b>364.670.884,89</b>	<b>0,00</b>	<b>0,00</b>
135	01	01	00	00	Türk Lirası Cinsinden Alacaklar	364.670.884,89	364.670.884,89	0,00	0,00
<b>135</b>	<b>02</b>	<b>00</b>	<b>00</b>	<b>00</b>	<b>Tek Hazine Kurumlar Tahsilat Hesabı</b>	<b>390.230.912,07</b>	<b>385.605.328,12</b>	<b>4.625.583,95</b>	<b>0,00</b>
135	02	01	00	00	Türk Lirası Cinsinden Alacaklar	390.230.912,07	385.605.328,12	4.625.583,95	0,00
<b>135</b>	<b>03</b>	<b>00</b>	<b>00</b>	<b>00</b>	<b>Tek Hazine Kurumlar Ödeme Özel Hesabı</b>	<b>1.825.032,54</b>	<b>1.825.032,54</b>	<b>0,00</b>	<b>0,00</b>
135	03	01	00	00	Türk Lirası Cinsinden Alacaklar	1.825.032,54	1.825.032,54	0,00	0,00
<b>135</b>	<b>04</b>	<b>00</b>	<b>00</b>	<b>00</b>	<b>Tek Hazine Kurumlar Tahsilat Özel Hesabı</b>	<b>3.636.767,76</b>	<b>1.786.659,35</b>	<b>1.850.108,41</b>	<b>0,00</b>
135	04	01	00	00	Türk Lirası Cinsinden Alacaklar	3.636.767,76	1.786.659,35	1.850.108,41	0,00
<b>140</b>	<b>00</b>	<b>00</b>	<b>00</b>	<b>00</b>	<b>KİŞİLERDEN ALACAKLAR HESABI</b>	<b>1.293.500,70</b>	<b>1.025.651,72</b>	<b>267.848,98</b>	<b>0,00</b>
<b>140</b>	<b>01</b>	<b>00</b>	<b>00</b>	<b>00</b>	<b>Tahsilinde Bütçeye Gelir Kaydedilecek Olan Alacaklar</b>	<b>1.130.540,96</b>	<b>862.691,98</b>	<b>267.848,98</b>	<b>0,00</b>
140	01	01	00	00	Alacağın Aslı	1.064.168,06	796.426,19	267.741,87	0,00
140	01	02	00	00	Alacağın Faizi	66.372,90	66.265,79	107,11	0,00
<b>140</b>	<b>02</b>	<b>00</b>	<b>00</b>	<b>00</b>	<b>Diğer Alacaklar</b>	<b>162.959,74</b>	<b>162.959,74</b>	<b>0,00</b>	<b>0,00</b>
140	02	01	00	00	Alacağın Aslı	162.944,48	162.944,48	0,00	0,00
140	02	02	00	00	Alacağın Faizi	15,26	15,26	0,00	0,00

# KESİN MİZAN

Kamu İdaresi Kodu 490

Yıl: 2022

Kamu İdaresi Adı GÜMÜŞHANE ÜNİVERSİTESİ

Hesap Kodu	Ekonomik Kod1	Ekonomik Kod2	Ekonomik Kod3	Ekonomik Kod4	HESAP ADI	BORÇ (TL)	ALACAK (TL)	BORÇ KALAN (TL)	ALACAK KALAN (TL)
150	00	00	00	00	<b>İLK MADDE VE MALZEME HESABI</b>	<b>8.226.466,95</b>	<b>4.879.956,28</b>	<b>3.346.510,67</b>	<b>0,00</b>
150	01	00	00	00	<b>Kırtasiye Malzemeleri</b>	<b>1.230.983,95</b>	<b>231.823,29</b>	<b>999.160,66</b>	<b>0,00</b>
150	01	01	00	00	Yazı Araçları	32.877,42	8.666,17	24.211,25	0,00
150	01	02	00	00	Yazım, Çizim ve Ölçüm Araç ve Malzemeleri	25.203,25	11,80	25.191,45	0,00
150	01	03	00	00	Kağıt Ürünler	712.212,03	100.837,30	611.374,73	0,00
150	01	04	00	00	Yazıcı, Faksimile Cihazı, Fotokopi ve Baskı Makinesi Malzemeleri	326.424,77	90.921,00	235.503,77	0,00
150	01	05	00	00	Kağıt Tutturucuları, Tutkallar ve Bantlar	26.989,36	13.276,39	13.712,97	0,00
150	01	06	00	00	Yazı Düzelticiler	7.733,64	2.288,49	5.445,15	0,00
150	01	07	00	00	Küçük Kırtasiye Gereç ve Malzemeleri	43.392,24	9.697,94	33.694,30	0,00
150	01	08	00	00	Bilişim Malzemeleri	56.151,24	6.124,20	50.027,04	0,00
150	02	00	00	00	<b>Beslenme/Gıda Amaçlı ve Mutfakta Kullanılan Tüketim Malzemeleri</b>	<b>490.321,09</b>	<b>482.976,18</b>	<b>7.344,91</b>	<b>0,00</b>
150	02	01	00	00	Tek Kullanımlık Mutfak Eşyaları	11.859,30	5.103,80	6.755,50	0,00
150	02	02	00	00	Servis ve Saklama Kapları	52.535,96	52.535,96	0,00	0,00
150	02	03	00	00	Sofra Takımı ve Çatal Bıçak Takımı	50.475,68	50.475,68	0,00	0,00
150	02	04	00	00	İçecek Servis Takımları	7.549,64	7.398,60	151,04	0,00
150	02	05	00	00	Mutfak Araç ve Gereçleri	367.900,51	367.462,14	438,37	0,00
150	03	00	00	00	<b>Tıbbi ve Laboratuvar Sarf Malzemeleri</b>	<b>191.470,52</b>	<b>118.447,86</b>	<b>73.022,66</b>	<b>0,00</b>
150	03	02	00	00	Biyokimyasallar ve Gaz Maddeleri İçeren Kimyasallar	70.579,50	36.565,50	34.014,00	0,00
150	03	03	00	00	Medikal Malzemeler	56.870,47	40.278,36	16.592,11	0,00
150	03	04	00	00	Laboratuvar Malzemeleri	64.020,55	41.604,00	22.416,55	0,00
150	04	00	00	00	<b>Yakıtlar, Yakıt Katkıları ve Katkı Yağlar</b>	<b>1.488.784,17</b>	<b>976.572,13</b>	<b>512.212,04</b>	<b>0,00</b>
150	04	01	00	00	Katı Yakıtlar	1.477.880,38	973.890,58	503.989,80	0,00
150	04	02	00	00	Sıvı Yakıtlar	10.726,79	2.681,55	8.045,24	0,00
150	04	05	00	00	Kimyevi Maddeler	177,00	0,00	177,00	0,00
150	05	00	00	00	<b>Temizleme Ekipmanları</b>	<b>796.547,14</b>	<b>356.395,13</b>	<b>440.152,01</b>	<b>0,00</b>

## KESİN MİZAN

Kamu İdaresi Kodu 490

Yıl: 2022

Kamu İdaresi Adı GÜMÜŞHANE ÜNİVERSİTESİ

Hesap Kodu	Ekonomik Kod1	Ekonomik Kod2	Ekonomik Kod3	Ekonomik Kod4	HESAP ADI	BORÇ (TL)	ALACAK (TL)	BORÇ KALAN (TL)	ALACAK KALAN (TL)
150	05	01	00	00	Temizlik Malzemeleri	353.221,36	170.567,49	182.653,87	0,00
150	05	02	00	00	Temizlik Araç ve Gereçleri	243.143,55	118.323,79	124.819,76	0,00
150	05	03	00	00	Temizleme ve Dezenfeksiyon Solüsyonları	200.182,23	67.503,85	132.678,38	0,00
<b>150</b>	<b>06</b>	<b>00</b>	<b>00</b>	<b>00</b>	<b>Giyecek, Mefruşat ve Tuhafiye Malzemeleri</b>	<b>639.127,29</b>	<b>312.613,04</b>	<b>326.514,25</b>	<b>0,00</b>
150	06	01	00	00	Giyeceler	492.484,79	259.325,28	233.159,51	0,00
150	06	02	00	00	Mefruşat Ürünleri	146.642,50	53.287,76	93.354,74	0,00
<b>150</b>	<b>07</b>	<b>00</b>	<b>00</b>	<b>00</b>	<b>Yiyecek Grubu</b>	<b>383.030,71</b>	<b>383.030,71</b>	<b>0,00</b>	<b>0,00</b>
150	07	01	00	00	Bakliyat	20.003,95	20.003,95	0,00	0,00
150	07	02	00	00	Yemeklik Yağlar	49.158,25	49.158,25	0,00	0,00
150	07	03	00	00	Sebze, Meyve, Yemiş ve Çekirdekler	57.493,35	57.493,35	0,00	0,00
150	07	04	00	00	Un ve Unlu Gıdalar	20.827,80	20.827,80	0,00	0,00
150	07	05	00	00	Baharat ve Çeşniler ile Çikolata ve Tatlandırıcılar	21.357,51	21.357,51	0,00	0,00
150	07	06	00	00	Günlük Tüketilmesi Gereken Ürünler	67.874,75	67.874,75	0,00	0,00
150	07	07	00	00	Etler ve Et Ürünleri	146.315,10	146.315,10	0,00	0,00
<b>150</b>	<b>08</b>	<b>00</b>	<b>00</b>	<b>00</b>	<b>İçecek</b>	<b>32.684,22</b>	<b>32.684,22</b>	<b>0,00</b>	<b>0,00</b>
150	08	01	00	00	Alkolsüz İçecekler	32.684,22	32.684,22	0,00	0,00
<b>150</b>	<b>10</b>	<b>00</b>	<b>00</b>	<b>00</b>	<b>Zirai Maddeler</b>	<b>45.378,58</b>	<b>43.560,00</b>	<b>1.818,58</b>	<b>0,00</b>
150	10	01	00	00	Tohum, Fideler, Filizler, Fidanlar ve Çiçek Tohumları	30.580,00	30.580,00	0,00	0,00
150	10	02	00	00	Gübre, Bitki Gıdaları ve Bitki İlaçları	5.900,00	5.900,00	0,00	0,00
150	10	03	00	00	Haşerelere Karşı Mücadele Ürünleri	418,90	0,00	418,90	0,00
150	10	04	00	00	Hayvan Yetiştiriciliğinde Kullanılan Maddeler	1.399,68	0,00	1.399,68	0,00
150	10	05	00	00	Çiçekler	7.080,00	7.080,00	0,00	0,00
<b>150</b>	<b>11</b>	<b>00</b>	<b>00</b>	<b>00</b>	<b>Yem</b>	<b>9.819,37</b>	<b>4.311,72</b>	<b>5.507,65</b>	<b>0,00</b>
150	11	04	00	00	Köpek ve Kedi Yemleri	9.819,37	4.311,72	5.507,65	0,00
<b>150</b>	<b>12</b>	<b>00</b>	<b>00</b>	<b>00</b>	<b>Bakım Onarım ve Üretim Malzemeleri</b>	<b>1.107.487,75</b>	<b>807.921,28</b>	<b>299.566,47</b>	<b>0,00</b>



## KESİN MİZAN

Kamu İdaresi Kodu 490

Yıl: 2022

Kamu İdaresi Adı GÜMÜŞHANE ÜNİVERSİTESİ

Hesap Kodu	Ekonomik Kod1	Ekonomik Kod2	Ekonomik Kod3	Ekonomik Kod4	HESAP ADI	BORÇ (TL)	ALACAK (TL)	BORÇ KALAN (TL)	ALACAK KALAN (TL)
150	12	01	00	00	Küçük El Aletleri ve Gereçleri	112.472,30	106.942,81	5.529,49	0,00
150	12	02	00	00	Tutturucular	18.908,03	14.777,39	4.130,64	0,00
150	12	03	00	00	Kaplayıcılar	248.681,32	236.626,69	12.054,63	0,00
150	12	04	00	00	Elektrik-Elektronik ve Aydınlatma Malzemeleri	443.138,18	240.387,84	202.750,34	0,00
150	12	05	00	00	Ağaç Ürünleri	2.643,20	601,80	2.041,40	0,00
150	12	06	00	00	Metal Ürünler	220.776,29	166.094,53	54.681,76	0,00
150	12	07	00	00	Cam Ürünler	3.280,00	2.454,00	826,00	0,00
150	12	08	00	00	Plastik Ürünler	56.845,03	39.871,02	16.974,01	0,00
150	12	09	00	00	Karayolları Yapım ve Trafik Malzemeleri	495,60	0,00	495,60	0,00
150	12	10	00	00	Kaynak Malzemeleri	247,80	165,20	82,60	0,00
<b>150</b>	<b>13</b>	<b>00</b>	<b>00</b>	<b>00</b>	<b>Yedek Parçalar</b>	<b>411.019,79</b>	<b>281.794,66</b>	<b>129.225,13</b>	<b>0,00</b>
150	13	01	00	00	Makineler ve Aletler Grubu Yedek Parçaları	30.503,00	16.933,00	13.570,00	0,00
150	13	02	00	00	Cihazlar ve Aletler Grubu Yedek Parçaları	24.369,34	15.519,64	8.849,70	0,00
150	13	03	00	00	Taşıtlar Grubu Yedek Parçaları	9.442,08	9.442,08	0,00	0,00
150	13	04	00	00	Büro Makineleri Grubu Yedek Parçaları	195.137,01	136.726,60	58.410,41	0,00
150	13	05	00	00	Su ve Sıhhi Tesisatı Yedek Parçaları	44.479,81	17.730,71	26.749,10	0,00
150	13	99	00	00	Diğer Yedek Parçalar	107.088,55	85.442,63	21.645,92	0,00
<b>150</b>	<b>14</b>	<b>00</b>	<b>00</b>	<b>00</b>	<b>Nakil Vasıtaları Lastikleri</b>	<b>17.004,95</b>	<b>17.004,95</b>	<b>0,00</b>	<b>0,00</b>
150	14	01	00	00	Otomobil Lastikleri	3.150,38	3.150,38	0,00	0,00
150	14	02	00	00	Minibüs, Kamyonet Lastikleri	9.760,49	9.760,49	0,00	0,00
150	14	03	00	00	Kamyon, Otobüs Lastikleri	4.094,08	4.094,08	0,00	0,00
<b>150</b>	<b>15</b>	<b>00</b>	<b>00</b>	<b>00</b>	<b>Değişim, Bağış ve Satış Amaçlı Yayınlar</b>	<b>53.429,62</b>	<b>18.694,57</b>	<b>34.735,05</b>	<b>0,00</b>
150	15	01	00	00	Basılı Yayınlar	53.429,62	18.694,57	34.735,05	0,00
<b>150</b>	<b>16</b>	<b>00</b>	<b>00</b>	<b>00</b>	<b>Spor Malzemeleri Grubu</b>	<b>277.224,87</b>	<b>99,71</b>	<b>277.125,16</b>	<b>0,00</b>
150	16	01	00	00	Doğa Sporlarında Kullanılan Spor Malzemeleri	10.346,80	0,00	10.346,80	0,00

## KESİN MİZAN

Kamu İdaresi Kodu 490

Yıl: 2022

Kamu İdaresi Adı GÜMÜŞHANE ÜNİVERSİTESİ

Hesap Kodu	Ekonomik Kod1	Ekonomik Kod2	Ekonomik Kod3	Ekonomik Kod4	HESAP ADI	BORÇ (TL)	ALACAK (TL)	BORÇ KALAN (TL)	ALACAK KALAN (TL)
150	16	02	00	00	Salon Sporlarında Kullanılan Spor Malzemeleri	115.667,64	0,00	115.667,64	0,00
150	16	03	00	00	Saha Sporlarında Kullanılan Spor Malzemeleri	110.466,53	99,71	110.366,82	0,00
150	16	99	00	00	Diğer Spor Malzemeleri	40.743,90	0,00	40.743,90	0,00
<b>150</b>	<b>17</b>	<b>00</b>	<b>00</b>	<b>00</b>	<b>Basıncılı Ekipmanlar</b>	<b>842,52</b>	<b>0,00</b>	<b>842,52</b>	<b>0,00</b>
150	17	01	00	00	Pompalar	842,52	0,00	842,52	0,00
<b>150</b>	<b>99</b>	<b>00</b>	<b>00</b>	<b>00</b>	<b>Diğer Tüketim Amaçlı Malzemeler</b>	<b>1.051.310,41</b>	<b>812.026,83</b>	<b>239.283,58</b>	<b>0,00</b>
150	99	02	00	00	Ödül Amaçlı Alınan Taşınırlar	30.036,90	30.036,90	0,00	0,00
150	99	03	00	00	Güvenlik, Korunma ve Gösteri Amaçlı Tüketim Malzemeleri	203.972,16	29.250,74	174.721,42	0,00
150	99	04	00	00	Eğitim ve Öğretim Amaçlı Kullanılan Madde ve Malzemeler	167.629,54	162.724,92	4.904,62	0,00
150	99	05	00	00	Sahne Dekor, Kostüm ve Aksesuarları	10.498,92	826,00	9.672,92	0,00
150	99	08	00	00	Halka Açık Alanlarda Kullanılmak Üzere Edinilen Taşınırlar	354,00	354,00	0,00	0,00
150	99	11	00	00	Proje Özel Hesaplarından Satın Alınan Tüketim Malzemeleri	638.818,89	588.834,27	49.984,62	0,00
<b>160</b>	<b>00</b>	<b>00</b>	<b>00</b>	<b>00</b>	<b>İŞ AVANS VE KREDİLERİ HESABI</b>	<b>3.189.553,07</b>	<b>3.189.553,07</b>	<b>0,00</b>	<b>0,00</b>
<b>160</b>	<b>01</b>	<b>00</b>	<b>00</b>	<b>00</b>	<b>Mutemet Avansları</b>	<b>64.419,48</b>	<b>64.419,48</b>	<b>0,00</b>	<b>0,00</b>
160	01	03	00	00	Mal ve Hizmet Alım Giderleri Avansı	63.169,48	63.169,48	0,00	0,00
160	01	03	02	00	Tüketime Yönelik Mal ve Malzeme Alımları Avansı	10.350,00	10.350,00	0,00	0,00
160	01	03	04	00	Görev Giderleri Avansı	22.074,48	22.074,48	0,00	0,00
160	01	03	05	00	Hizmet Alımları Avansı	27.370,00	27.370,00	0,00	0,00
160	01	03	07	00	Menkul Mal, Gayri Maddi Hak Alım, Bakım ve Onarım Giderleri Avansı	3.375,00	3.375,00	0,00	0,00
160	01	06	00	00	Sermaye Giderleri Avansı	1.250,00	1.250,00	0,00	0,00
160	01	06	03	00	Gayrimaddi Hak Alımları Avansı	1.250,00	1.250,00	0,00	0,00
<b>160</b>	<b>02</b>	<b>00</b>	<b>00</b>	<b>00</b>	<b>Krediler</b>	<b>3.125.133,59</b>	<b>3.125.133,59</b>	<b>0,00</b>	<b>0,00</b>
160	02	03	00	00	Mal ve Hizmet Alım Giderleri Kredisi	151.251,73	151.251,73	0,00	0,00
160	02	03	02	00	Tüketime Yönelik Mal ve Malzeme Alımları Kredisi	80.622,32	80.622,32	0,00	0,00
160	02	03	05	00	Hizmet Alımları Kredisi	18.540,00	18.540,00	0,00	0,00

## KESİN MİZAN

Kamu İdaresi Kodu 490

Yıl: 2022

Kamu İdaresi Adı GÜMÜŞHANE ÜNİVERSİTESİ

Hesap Kodu	Ekonomik Kod1	Ekonomik Kod2	Ekonomik Kod3	Ekonomik Kod4	HESAP ADI	BORÇ (TL)	ALACAK (TL)	BORÇ KALAN (TL)	ALACAK KALAN (TL)
160	02	03	07	00	Menkul Mal, Gayri Maddi Hak Alım, Bakım ve Onarım Giderleri Kredisi	52.089,41	52.089,41	0,00	0,00
160	02	06	00	00	Sermaye Giderleri Kredisi	2.973.881,86	2.973.881,86	0,00	0,00
160	02	06	01	00	Mamul Mal Alımları Kredisi	2.888.921,86	2.888.921,86	0,00	0,00
160	02	06	07	00	Gayrimenkul Büyük Onarım Giderleri Kredisi	84.960,00	84.960,00	0,00	0,00
<b>161</b>	<b>00</b>	<b>00</b>	<b>00</b>	<b>00</b>	<b>PERSONEL AVANSLARI HESABI</b>	<b>5.600,00</b>	<b>5.600,00</b>	<b>0,00</b>	<b>0,00</b>
<b>161</b>	<b>11</b>	<b>00</b>	<b>00</b>	<b>00</b>	<b>Yurtiçi Geçici Görev Yoluğu Avansları</b>	<b>5.600,00</b>	<b>5.600,00</b>	<b>0,00</b>	<b>0,00</b>
161	11	03	00	00	Yurtiçi Geçici Görev Yoluğu Avansları	5.600,00	5.600,00	0,00	0,00
161	11	03	03	00	Yurtiçi Geçici Görev Yoluğu Avansları	5.600,00	5.600,00	0,00	0,00
<b>162</b>	<b>00</b>	<b>00</b>	<b>00</b>	<b>00</b>	<b>BÜTÇE DIŞI AVANS VE KREDİLER HESABI</b>	<b>13.473.372,54</b>	<b>4.996.330,58</b>	<b>8.477.041,96</b>	<b>0,00</b>
<b>162</b>	<b>05</b>	<b>00</b>	<b>00</b>	<b>00</b>	<b>Gelecek Yıl Bütçesine Mahsuben Verilen Maaş ve Ücret Avansları</b>	<b>12.823.329,50</b>	<b>4.464.811,86</b>	<b>8.358.517,64</b>	<b>0,00</b>
162	05	01	00	00	Maaş Avansları	12.784.996,00	4.464.811,86	8.320.184,14	0,00
162	05	02	00	00	Ücret Avansları	38.333,50	0,00	38.333,50	0,00
<b>162</b>	<b>08</b>	<b>00</b>	<b>00</b>	<b>00</b>	<b>AB ve Uluslararası Kuruluşlardan Proje Karşılığı Alınan Hibelerden Verilen Avanslar</b>	<b>184.597,50</b>	<b>89.073,18</b>	<b>95.524,32</b>	<b>0,00</b>
162	08	01	00	00	AB Hibelerinden Verilen Avanslar	184.597,50	89.073,18	95.524,32	0,00
<b>162</b>	<b>99</b>	<b>00</b>	<b>00</b>	<b>00</b>	<b>Diğer Bütçe Dışı Avanslar</b>	<b>465.445,54</b>	<b>442.445,54</b>	<b>23.000,00</b>	<b>0,00</b>
162	99	99	00	00	Diğer Bütçe Dışı Avanslar	465.445,54	442.445,54	23.000,00	0,00
<b>226</b>	<b>00</b>	<b>00</b>	<b>00</b>	<b>00</b>	<b>VERİLEN DEPOZİTO VE TEMİNATLAR HESABI</b>	<b>736.174,75</b>	<b>100.180,64</b>	<b>635.994,11</b>	<b>0,00</b>
<b>226</b>	<b>01</b>	<b>00</b>	<b>00</b>	<b>00</b>	<b>Verilen Depozitolar</b>	<b>534.550,37</b>	<b>100.180,64</b>	<b>434.369,73</b>	<b>0,00</b>
226	01	01	00	00	TL Olarak Verilen Depozitolar	534.550,37	100.180,64	434.369,73	0,00
226	01	01	01	00	Abonelikler İçin Verilen Depozitolar (TL)	495.818,73	100.180,64	395.638,09	0,00
226	01	01	99	00	TL Olarak Verilen Diğer Depozitolar	38.731,64	0,00	38.731,64	0,00
<b>226</b>	<b>99</b>	<b>00</b>	<b>00</b>	<b>00</b>	<b>2017 Yılı ve Öncesine Ait Verilen Depozito ve Teminatlar</b>	<b>201.624,38</b>	<b>0,00</b>	<b>201.624,38</b>	<b>0,00</b>
<b>242</b>	<b>00</b>	<b>00</b>	<b>00</b>	<b>00</b>	<b>DÖNER SERMAYELİ KURULUŞLARA YATIRILAN SERMAYELER HESABI</b>	<b>100.000,00</b>	<b>0,00</b>	<b>100.000,00</b>	<b>0,00</b>
<b>242</b>	<b>02</b>	<b>00</b>	<b>00</b>	<b>00</b>	<b>Özel Bütçe Kapsamındaki İdarelere Bağlı Döner Sermaye İşletmeleri</b>	<b>100.000,00</b>	<b>0,00</b>	<b>100.000,00</b>	<b>0,00</b>
242	02	01	00	00	Üniversiteler	100.000,00	0,00	100.000,00	0,00

# KESİN MİZAN

Kamu İdaresi Kodu 490

Yıl: 2022

Kamu İdaresi Adı GÜMÜŞHANE ÜNİVERSİTESİ

Hesap Kodu	Ekonomik Kod1	Ekonomik Kod2	Ekonomik Kod3	Ekonomik Kod4	HESAP ADI	BORÇ (TL)	ALACAK (TL)	BORÇ KALAN (TL)	ALACAK KALAN (TL)
242	02	01	87	00	Gümüşhane Üniversitesi Döner Sermaye İşletmesi	100.000,00	0,00	100.000,00	0,00
<b>247</b>	<b>00</b>	<b>00</b>	<b>00</b>	<b>00</b>	<b>SERMAYE TAAHHÜTLERİ HESABI (-)</b>	<b>0,00</b>	<b>100.000,00</b>	<b>0,00</b>	<b>100.000,00</b>
<b>247</b>	<b>02</b>	<b>00</b>	<b>00</b>	<b>00</b>	<b>Mal ve Hizmet Üreten Kuruluşlar Sermaye Taahhütleri</b>	<b>0,00</b>	<b>100.000,00</b>	<b>0,00</b>	<b>100.000,00</b>
247	02	99	00	00	Diğerleri	0,00	100.000,00	0,00	100.000,00
<b>250</b>	<b>00</b>	<b>00</b>	<b>00</b>	<b>00</b>	<b>ARAZİ VE ARSALAR HESABI</b>	<b>501.392.455,77</b>	<b>31.788,24</b>	<b>501.360.667,53</b>	<b>0,00</b>
<b>250</b>	<b>01</b>	<b>00</b>	<b>00</b>	<b>00</b>	<b>Kamu İdaresinin Mülkiyetinde Olanlar</b>	<b>39.082.730,69</b>	<b>0,00</b>	<b>39.082.730,69</b>	<b>0,00</b>
250	01	01	00	00	Araziler	20.914.587,83	0,00	20.914.587,83	0,00
250	01	01	01	00	Tarla	20.914.587,83	0,00	20.914.587,83	0,00
250	01	02	00	00	Arsalar	18.168.142,86	0,00	18.168.142,86	0,00
<b>250</b>	<b>03</b>	<b>00</b>	<b>00</b>	<b>00</b>	<b>Tahsisli Kullanılan Taşınmazlar</b>	<b>462.309.725,08</b>	<b>31.788,24</b>	<b>462.277.936,84</b>	<b>0,00</b>
250	03	01	00	00	Araziler	8.788,60	0,00	8.788,60	0,00
250	03	01	01	00	Tarla	8.788,60	0,00	8.788,60	0,00
250	03	02	00	00	Arsalar	462.300.936,48	31.788,24	462.269.148,24	0,00
<b>251</b>	<b>00</b>	<b>00</b>	<b>00</b>	<b>00</b>	<b>YERALTI VE YERÜSTÜ DÜZENLERİ HESABI</b>	<b>26.194.408,10</b>	<b>266.722,67</b>	<b>25.927.685,43</b>	<b>0,00</b>
<b>251</b>	<b>01</b>	<b>00</b>	<b>00</b>	<b>00</b>	<b>Kamu İdaresinin Mülkiyetinde Olanlar</b>	<b>26.194.408,10</b>	<b>266.722,67</b>	<b>25.927.685,43</b>	<b>0,00</b>
251	01	07	00	00	Yollar	6.301,20	0,00	6.301,20	0,00
251	01	20	00	00	Genel Hizmet Alanları	2.713.386,70	0,00	2.713.386,70	0,00
251	01	20	02	00	Parklar ve Yeşil Alanlar	2.713.386,70	0,00	2.713.386,70	0,00
251	01	99	00	00	Diğer Yeraltı ve Yerüstü Düzenleri	23.474.720,20	266.722,67	23.207.997,53	0,00
<b>252</b>	<b>00</b>	<b>00</b>	<b>00</b>	<b>00</b>	<b>BİNALAR HESABI</b>	<b>322.853.611,74</b>	<b>1.449.095,52</b>	<b>321.404.516,22</b>	<b>0,00</b>
<b>252</b>	<b>01</b>	<b>00</b>	<b>00</b>	<b>00</b>	<b>Kamu İdaresinin Mülkiyetinde Olanlar</b>	<b>166.460.518,53</b>	<b>266.820,01</b>	<b>166.193.698,52</b>	<b>0,00</b>
252	01	01	00	00	Beton, Kagir, Demir ve Çelik Binalar	166.460.518,53	266.820,01	166.193.698,52	0,00
252	01	01	02	00	Eğitim ve Öğretim Amaçlı Binalar	107.371.536,93	176.856,04	107.194.680,89	0,00
252	01	01	02	04	Üniversite, Akademi, Enstitü ve Yüksek Okul Binaları	107.194.680,89	0,00	107.194.680,89	0,00
252	01	01	02	99	Diğer	176.856,04	176.856,04	0,00	0,00

# KESİN MİZAN

Kamu İdaresi Kodu 490

Yıl: 2022

Kamu İdaresi Adı GÜMÜŞHANE ÜNİVERSİTESİ

Hesap Kodu	Ekonomik Kod1	Ekonomik Kod2	Ekonomik Kod3	Ekonomik Kod4	HESAP ADI	BORÇ (TL)	ALACAK (TL)	BORÇ KALAN (TL)	ALACAK KALAN (TL)
252	01	01	04	00	Sosyal ve Kültürel Amaçlı Binalar	54.751.649,77	21.656,13	54.729.993,64	0,00
252	01	01	04	07	Kütüphaneler	44.122.748,80	0,00	44.122.748,80	0,00
252	01	01	04	99	Diğer	10.628.900,97	21.656,13	10.607.244,84	0,00
252	01	01	05	00	Spor Amaçlı Bina ve Tesisler	1.547.634,48	0,00	1.547.634,48	0,00
252	01	01	05	02	Spor Salonları	1.547.634,48	0,00	1.547.634,48	0,00
252	01	01	07	00	Konutlar	2.291.158,80	0,00	2.291.158,80	0,00
252	01	01	07	01	Kamu Konutları	2.291.158,80	0,00	2.291.158,80	0,00
252	01	01	10	00	Depolama Amaçlı Binalar	498.538,55	68.307,84	430.230,71	0,00
252	01	01	10	01	Hangarlar, Antrepolar, Silolar ve Depolar	498.538,55	68.307,84	430.230,71	0,00
<b>252</b>	<b>03</b>	<b>00</b>	<b>00</b>	<b>00</b>	<b>Tahsisli Kullanılan Taşınmazlar</b>	<b>156.393.093,21</b>	<b>1.182.275,51</b>	<b>155.210.817,70</b>	<b>0,00</b>
252	03	01	00	00	Beton, Kagir, Demir ve Çelik Binalar	156.393.093,21	1.182.275,51	155.210.817,70	0,00
252	03	01	01	00	İdare Binaları	7.644.178,77	0,00	7.644.178,77	0,00
252	03	01	01	01	Hizmet Binaları	7.644.178,77	0,00	7.644.178,77	0,00
252	03	01	02	00	Eğitim ve Öğretim Amaçlı Binalar	86.193.408,93	1.182.275,51	85.011.133,42	0,00
252	03	01	02	04	Üniversite, Akademi, Enstitü ve Yüksek Okul Binaları	82.073.783,49	1.182.275,51	80.891.507,98	0,00
252	03	01	02	99	Diğer	4.119.625,44	0,00	4.119.625,44	0,00
252	03	01	03	00	Sağlık Hizmeti Amaçlı Binalar	528.114,66	0,00	528.114,66	0,00
252	03	01	03	01	Sağlık Evleri	528.114,66	0,00	528.114,66	0,00
252	03	01	04	00	Sosyal ve Kültürel Amaçlı Binalar	4.895.359,24	0,00	4.895.359,24	0,00
252	03	01	04	04	Misafirhaneler	253.053,36	0,00	253.053,36	0,00
252	03	01	04	11	İbadet Yerleri	2.922.270,00	0,00	2.922.270,00	0,00
252	03	01	04	99	Diğer	1.720.035,88	0,00	1.720.035,88	0,00
252	03	01	05	00	Spor Amaçlı Bina ve Tesisler	17.094.326,73	0,00	17.094.326,73	0,00
252	03	01	05	02	Spor Salonları	7.635.154,13	0,00	7.635.154,13	0,00
252	03	01	05	03	Stadyumlar	1.708.590,40	0,00	1.708.590,40	0,00

# KESİN MİZAN

Kamu İdaresi Kodu 490

Yıl: 2022

Kamu İdaresi Adı GÜMÜŞHANE ÜNİVERSİTESİ

Hesap Kodu	Ekonomik Kod1	Ekonomik Kod2	Ekonomik Kod3	Ekonomik Kod4	HESAP ADI	BORÇ (TL)	ALACAK (TL)	BORÇ KALAN (TL)	ALACAK KALAN (TL)
252	03	01	05	99	Diğer	7.750.582,20	0,00	7.750.582,20	0,00
252	03	01	07	00	Konutlar	40.037.704,88	0,00	40.037.704,88	0,00
252	03	01	07	01	Kamu Konutları	40.037.704,88	0,00	40.037.704,88	0,00
<b>253</b>	<b>00</b>	<b>00</b>	<b>00</b>	<b>00</b>	<b>TESİS, MAKİNE VE CİHAZLAR HESABI</b>	<b>13.804.982,04</b>	<b>728.384,26</b>	<b>13.076.597,78</b>	<b>0,00</b>
<b>253</b>	<b>02</b>	<b>00</b>	<b>00</b>	<b>00</b>	<b>Makineler ve Aletler</b>	<b>2.258.573,93</b>	<b>14.254,20</b>	<b>2.244.319,73</b>	<b>0,00</b>
253	02	01	00	00	Tarım ve Ormanlık Makineleri ve Aletleri	137.373,06	5.289,94	132.083,12	0,00
253	02	02	00	00	İnşaat Makineleri ve Aletleri	244.240,82	3.203,60	241.037,22	0,00
253	02	03	00	00	Atölye Makineleri ve Aletleri	831.666,31	4.827,96	826.838,35	0,00
253	02	04	00	00	İş Makineleri ve Aletleri	433.660,28	10,71	433.649,57	0,00
253	02	05	00	00	Güç Elektroniği ve Basıncılı Makineler ile Aletleri	427.329,74	921,99	426.407,75	0,00
253	02	08	00	00	Etiketleme ve Numaralandırma Makineleri	592,36	0,00	592,36	0,00
253	02	09	00	00	Ayırma, Sınıflandırma Makineleri	14.160,00	0,00	14.160,00	0,00
253	02	10	00	00	Matbaacılıkta Kullanılan Makine ve Aletler	169.551,36	0,00	169.551,36	0,00
<b>253</b>	<b>03</b>	<b>00</b>	<b>00</b>	<b>00</b>	<b>Cihazlar ve Aletler</b>	<b>11.546.408,11</b>	<b>714.130,06</b>	<b>10.832.278,05</b>	<b>0,00</b>
253	03	01	00	00	Yıkama, Temizleme ve Ütüleme Cihaz ve Araçları	400.369,61	2.587,74	397.781,87	0,00
253	03	02	00	00	Beslenme, Gıda ve Mutfak Cihaz ve Aletleri	1.213.980,28	138.772,72	1.075.207,56	0,00
253	03	03	00	00	Kurtarma Amaçlı Cihaz ve Aletler	17.726,00	0,00	17.726,00	0,00
253	03	04	00	00	Ölçüm, Tartı, Çizim Cihazları ve Aletleri	1.338.177,69	9.694,56	1.328.483,13	0,00
253	03	05	00	00	Tıbbi ve Biyolojik Amaçlı Kullanılan Cihazlar ve Aletler	1.842.121,06	334.174,70	1.507.946,36	0,00
253	03	06	00	00	Araştırma ve Üretim Amaçlı Cihazlar ve Aletleri	6.458.759,62	228.001,19	6.230.758,43	0,00
253	03	07	00	00	Müzik Aletleri ve Aksesuarları	61.013,40	0,00	61.013,40	0,00
253	03	08	00	00	Spor Amaçlı Kullanılan Cihaz ve Aletler	214.260,45	899,15	213.361,30	0,00
<b>254</b>	<b>00</b>	<b>00</b>	<b>00</b>	<b>00</b>	<b>TAŞITLAR HESABI</b>	<b>2.366.278,96</b>	<b>0,00</b>	<b>2.366.278,96</b>	<b>0,00</b>
<b>254</b>	<b>01</b>	<b>00</b>	<b>00</b>	<b>00</b>	<b>Karayolu Taşıtları</b>	<b>2.366.278,96</b>	<b>0,00</b>	<b>2.366.278,96</b>	<b>0,00</b>
254	01	01	00	00	Otomobiller	413.159,75	0,00	413.159,75	0,00

## KESİN MİZAN

Kamu İdaresi Kodu 490

Yıl: 2022

Kamu İdaresi Adı GÜMÜŞHANE ÜNİVERSİTESİ

Hesap Kodu	Ekonomik Kod1	Ekonomik Kod2	Ekonomik Kod3	Ekonomik Kod4	HESAP ADI	BORÇ (TL)	ALACAK (TL)	BORÇ KALAN (TL)	ALACAK KALAN (TL)
254	01	02	00	00	Yolcu Taşıma Araçları	1.346.587,53	0,00	1.346.587,53	0,00
254	01	03	00	00	Yük Taşıma Araçları	467.430,86	0,00	467.430,86	0,00
254	01	05	00	00	Özel Amaçlı Taşıtlar	127.096,62	0,00	127.096,62	0,00
254	01	07	00	00	Motorsuz Kara Araçları	12.004,20	0,00	12.004,20	0,00
<b>255</b>	<b>00</b>	<b>00</b>	<b>00</b>	<b>00</b>	<b>DEMİRBAŞLAR HESABI</b>	<b>39.211.879,16</b>	<b>4.316.367,80</b>	<b>34.895.511,36</b>	<b>0,00</b>
<b>255</b>	<b>01</b>	<b>00</b>	<b>00</b>	<b>00</b>	<b>Döşeme ve Mefruşat</b>	<b>510.276,86</b>	<b>14.405,11</b>	<b>495.871,75</b>	<b>0,00</b>
255	01	01	00	00	Döşeme Demirbaşları	145.814,26	5.083,94	140.730,32	0,00
255	01	02	00	00	Temsil ve Tören Demirbaşları	86.979,61	919,10	86.060,51	0,00
255	01	03	00	00	Koruyucu Giysi ve Malzemeler	12.874,74	186,44	12.688,30	0,00
255	01	04	00	00	Seyahat, Muhafaza ve Taşıma Amaçlı Demirbaş Niteliğindeki Taşınır	8.023,48	0,00	8.023,48	0,00
255	01	05	00	00	Hastanede Kullanılan Demirbaş Niteliğindeki Taşınır	256.584,77	8.215,63	248.369,14	0,00
<b>255</b>	<b>02</b>	<b>00</b>	<b>00</b>	<b>00</b>	<b>Büro Makineleri</b>	<b>17.130.967,45</b>	<b>2.362.931,14</b>	<b>14.768.036,31</b>	<b>0,00</b>
255	02	01	00	00	Bilgisayarlar ve Sunucular	9.370.761,12	1.884.177,43	7.486.583,69	0,00
255	02	02	00	00	Bilgisayar Çevre Birimleri	2.181.722,45	116.450,52	2.065.271,93	0,00
255	02	03	00	00	Tekstir ve Çoğaltma Makineleri	384.589,31	11.073,56	373.515,75	0,00
255	02	04	00	00	Haberleşme Cihazları	2.706.086,78	86.645,90	2.619.440,88	0,00
255	02	05	00	00	Ses, Görüntü ve Sunum Cihazları	2.292.880,28	264.522,50	2.028.357,78	0,00
255	02	06	00	00	Aydınlatma Cihazları	49.465,56	0,00	49.465,56	0,00
255	02	99	00	00	Diğer Büro Makineleri ve Aletleri	145.461,95	61,23	145.400,72	0,00
<b>255</b>	<b>03</b>	<b>00</b>	<b>00</b>	<b>00</b>	<b>Mobilyalar</b>	<b>10.672.646,66</b>	<b>629.866,40</b>	<b>10.042.780,26</b>	<b>0,00</b>
255	03	01	00	00	Büro Mobilyaları	9.390.479,31	594.104,78	8.796.374,53	0,00
255	03	02	00	00	Misafirhane, Konaklama ve Barınma Amaçlı Mobilyalar	222.681,01	8.871,98	213.809,03	0,00
255	03	03	00	00	Kafeterya ve Yemekhane Mobilyaları	501.558,46	5.598,90	495.959,56	0,00
255	03	04	00	00	Bebek ve Çocuk Mobilyası ve Aksesuarları	129,99	0,00	129,99	0,00
255	03	05	00	00	Seminer ve Sunum Amaçlı Ürünler	557.797,89	21.290,74	536.507,15	0,00

## KESİN MİZAN

Kamu İdaresi Kodu 490

Yıl: 2022

Kamu İdaresi Adı GÜMÜŞHANE ÜNİVERSİTESİ

Hesap Kodu	Ekonomik Kod1	Ekonomik Kod2	Ekonomik Kod3	Ekonomik Kod4	HESAP ADI	BORÇ (TL)	ALACAK (TL)	BORÇ KALAN (TL)	ALACAK KALAN (TL)
255	04	00	00	00	<b>Beslenme/Gıda ve Mutfak Demirbaşları</b>	<b>543.020,39</b>	<b>203.112,11</b>	<b>339.908,28</b>	<b>0,00</b>
255	04	01	00	00	Yemek Hazırlama Ekipmanları	543.020,39	203.112,11	339.908,28	0,00
255	05	00	00	00	<b>Canlı Demirbaşlar</b>	<b>2.000,00</b>	<b>0,00</b>	<b>2.000,00</b>	<b>0,00</b>
255	05	02	00	00	Hizmet Amaçlı Hayvanlar	2.000,00	0,00	2.000,00	0,00
255	07	00	00	00	<b>Kütüphane Demirbaşları</b>	<b>1.982.029,66</b>	<b>10.764,01</b>	<b>1.971.265,65</b>	<b>0,00</b>
255	07	01	00	00	Kütüphane Mobilyaları	132.346,78	0,00	132.346,78	0,00
255	07	02	00	00	Basılı Yayınlar	1.849.682,88	10.764,01	1.838.918,87	0,00
255	08	00	00	00	<b>Eğitim Demirbaşları</b>	<b>5.413.566,47</b>	<b>596.497,84</b>	<b>4.817.068,63</b>	<b>0,00</b>
255	08	01	00	00	Eğitim Mobilyaları ve Donanımları	5.072.569,55	562.643,64	4.509.925,91	0,00
255	08	02	00	00	Öğrenmeyi Kolaylaştırıcı Ekipmanlar	326.097,59	33.854,20	292.243,39	0,00
255	08	03	00	00	Derslik Süslemeleri	10.710,33	0,00	10.710,33	0,00
255	08	04	00	00	Okul Bahçesi ve Oyun Demirbaşları	4.189,00	0,00	4.189,00	0,00
255	09	00	00	00	<b>Spor Amaçlı Kullanılan Demirbaşlar</b>	<b>572.681,29</b>	<b>1.557,60</b>	<b>571.123,69</b>	<b>0,00</b>
255	09	01	00	00	Doğa Sporlarında Kullanılan Demirbaşlar	14.350,76	0,00	14.350,76	0,00
255	09	02	00	00	Salon Sporlarında Kullanılan Demirbaşlar	465.160,04	1.557,60	463.602,44	0,00
255	09	03	00	00	Saha Sporlarında Kullanılan Demirbaşlar	12.639,59	0,00	12.639,59	0,00
255	09	99	00	00	Diğer Spor Amaçlı Kullanılan Demirbaşlar	80.530,90	0,00	80.530,90	0,00
255	10	00	00	00	<b>Güvenlik, Kontrol ve Tedbir Amaçlı Demirbaşlar</b>	<b>2.222.949,95</b>	<b>491.483,72</b>	<b>1.731.466,23</b>	<b>0,00</b>
255	10	01	00	00	Güvenlik ve Korunma Amaçlı Araçlar	10.070,20	2.733,60	7.336,60	0,00
255	10	02	00	00	Kontrol ve Güvenlik Sistemleri	2.142.063,57	470.997,02	1.671.066,55	0,00
255	10	03	00	00	Yangın Söndürme ve Tedbir Cihaz ve Araçları	70.816,18	17.753,10	53.063,08	0,00
255	11	00	00	00	<b>Demirbaş Niteliğindeki Süs Eşyaları</b>	<b>13.025,37</b>	<b>89,08</b>	<b>12.936,29</b>	<b>0,00</b>
255	11	02	00	00	Duvarda Sergilenen Süs Eşyaları	13.025,37	89,08	12.936,29	0,00
255	12	00	00	00	<b>Kullanımda Olan Demirbaş Niteliğinde Eşyalar</b>	<b>15.524,42</b>	<b>5.382,31</b>	<b>10.142,11</b>	<b>0,00</b>
255	12	01	00	00	Yemek, Servis ve Çatal-Bıçak Takımları	1.991,00	1,51	1.989,49	0,00



# KESİN MİZAN

Kamu İdaresi Kodu 490

Yıl: 2022

Kamu İdaresi Adı GÜMÜŞHANE ÜNİVERSİTESİ

Hesap Kodu	Ekonomik Kod1	Ekonomik Kod2	Ekonomik Kod3	Ekonomik Kod4	HESAP ADI	BORÇ (TL)	ALACAK (TL)	BORÇ KALAN (TL)	ALACAK KALAN (TL)
255	12	02	00	00	Büro Malzemeleri	13.533,42	5.380,80	8.152,62	0,00
<b>255</b>	<b>99</b>	<b>00</b>	<b>00</b>	<b>00</b>	<b>Diğer Demirbaşlar</b>	<b>133.190,64</b>	<b>278,48</b>	<b>132.912,16</b>	<b>0,00</b>
255	99	01	00	00	Seyyar Kulube, Kabin, Büfe, Sandık ve Kafesler	85.029,65	0,00	85.029,65	0,00
255	99	02	00	00	Seyyar Tanklar ve Tüpler	43.131,83	278,48	42.853,35	0,00
255	99	03	00	00	Sergileme ve Tanıtım Amaçlı Taşınırlar	5.029,16	0,00	5.029,16	0,00
<b>257</b>	<b>00</b>	<b>00</b>	<b>00</b>	<b>00</b>	<b>BİRİKMiŞ AMORTİSMANLAR VE DEĞER DÜŞÜKLÜĞÜ KARŞILIGI HESABI (-)</b>	<b>1.893.270,56</b>	<b>80.672.922,61</b>	<b>0,00</b>	<b>78.779.652,05</b>
<b>257</b>	<b>01</b>	<b>00</b>	<b>00</b>	<b>00</b>	<b>Yeraltı ve Yerüstü Düzenleri</b>	<b>198.414,83</b>	<b>7.215.824,37</b>	<b>0,00</b>	<b>7.017.409,54</b>
257	01	07	00	00	Yollar	0,00	6.301,20	0,00	6.301,20
257	01	20	00	00	Genel Hizmet Alanları	0,00	678.346,68	0,00	678.346,68
257	01	20	02	00	Parklar ve Yeşil Alanlar	0,00	678.346,68	0,00	678.346,68
257	01	99	00	00	Diğer Yeraltı ve Yerüstü Düzenleri	198.414,83	6.531.176,49	0,00	6.332.761,66
<b>257</b>	<b>02</b>	<b>00</b>	<b>00</b>	<b>00</b>	<b>Binalar</b>	<b>70.936,53</b>	<b>25.478.396,98</b>	<b>0,00</b>	<b>25.407.460,45</b>
257	02	01	00	00	İdare Binaları	0,00	611.534,32	0,00	611.534,32
257	02	01	01	00	Hizmet Binaları	0,00	611.534,32	0,00	611.534,32
257	02	02	00	00	Eğitim ve Öğretim Amaçlı Binalar	70.936,53	15.022.842,74	0,00	14.951.906,21
257	02	02	04	00	Üniversite, Akademi, Enstitü ve Yüksek Okul Binaları	70.936,53	14.693.272,70	0,00	14.622.336,17
257	02	02	99	00	Diğer	0,00	329.570,04	0,00	329.570,04
257	02	03	00	00	Sağlık Hizmeti Amaçlı Binalar	0,00	42.249,16	0,00	42.249,16
257	02	03	01	00	Sağlık Evleri	0,00	42.249,16	0,00	42.249,16
257	02	04	00	00	Sosyal ve Kültürel Amaçlı Binalar	0,00	4.770.028,28	0,00	4.770.028,28
257	02	04	04	00	Misafirhaneler	0,00	20.244,28	0,00	20.244,28
257	02	04	07	00	Kütüphaneler	0,00	3.529.819,92	0,00	3.529.819,92
257	02	04	11	00	İbadet Yerleri	0,00	233.781,60	0,00	233.781,60
257	02	04	99	00	Diğer	0,00	986.182,48	0,00	986.182,48
257	02	05	00	00	Spor Amaçlı Bina ve Tesisler	0,00	1.515.254,14	0,00	1.515.254,14

## KESİN MİZAN

Kamu İdaresi Kodu 490

Yıl: 2022

Kamu İdaresi Adı GÜMÜŞHANE ÜNİVERSİTESİ

Hesap Kodu	Ekonomik Kod1	Ekonomik Kod2	Ekonomik Kod3	Ekonomik Kod4	HESAP ADI	BORÇ (TL)	ALACAK (TL)	BORÇ KALAN (TL)	ALACAK KALAN (TL)
257	02	05	02	00	Spor Salonları	0,00	765.575,77	0,00	765.575,77
257	02	05	03	00	Stadyumlar	0,00	136.687,24	0,00	136.687,24
257	02	05	99	00	Diğer	0,00	612.991,13	0,00	612.991,13
257	02	07	00	00	Konutlar	0,00	3.482.069,90	0,00	3.482.069,90
257	02	07	01	00	Kamu Konutları	0,00	3.482.069,90	0,00	3.482.069,90
257	02	10	00	00	Depolama Amaçlı Binalar	0,00	34.418,44	0,00	34.418,44
257	02	10	01	00	Hangarlar, Antrepolar, Silolar ve Depolar	0,00	34.418,44	0,00	34.418,44
<b>257</b>	<b>03</b>	<b>00</b>	<b>00</b>	<b>00</b>	<b>Tesis, Makine ve Cihazlar</b>	<b>180.901,80</b>	<b>12.461.386,40</b>	<b>0,00</b>	<b>12.280.484,60</b>
257	03	02	00	00	Makineler ve Aletler	14.254,20	2.234.077,89	0,00	2.219.823,69
257	03	02	01	00	Tarım ve Ormancılık Makineleri ve Aletleri	5.289,94	137.373,06	0,00	132.083,12
257	03	02	02	00	İnşaat Makineleri ve Aletleri	3.203,60	244.240,82	0,00	241.037,22
257	03	02	03	00	Atölye Makineleri ve Aletleri	4.827,96	831.666,31	0,00	826.838,35
257	03	02	04	00	İş Makineleri ve Aletleri	10,71	429.160,24	0,00	429.149,53
257	03	02	05	00	Güç Elektroniği ve Basıncı Makineler ile Aletleri	921,99	427.329,74	0,00	426.407,75
257	03	02	08	00	Etiketleme ve Numaralandırma Makineleri	0,00	592,36	0,00	592,36
257	03	02	09	00	Ayırma, Sınıflandırma Makineleri	0,00	14.160,00	0,00	14.160,00
257	03	02	10	00	Matbaacılıkta Kullanılan Makine ve Aletler	0,00	149.555,36	0,00	149.555,36
257	03	03	00	00	Cihazlar ve Aletler	166.647,60	10.227.308,51	0,00	10.060.660,91
257	03	03	01	00	Yıkama, Temizleme ve Ütüleme Cihaz ve Araçları	2.587,74	302.554,91	0,00	299.967,17
257	03	03	02	00	Beslenme, Gıda ve Mutfak Cihaz ve Aletleri	66.332,52	1.089.454,88	0,00	1.023.122,36
257	03	03	03	00	Kurtarma Amaçlı Cihaz ve Aletler	0,00	17.726,00	0,00	17.726,00
257	03	03	04	00	Ölçüm, Tartı, Çizim Cihazları ve Aletleri	7.997,72	1.293.894,65	0,00	1.285.896,93
257	03	03	05	00	Tıbbi ve Biyolojik Amaçlı Kullanılan Cihazlar ve Aletler	35.963,32	1.152.257,88	0,00	1.116.294,56
257	03	03	06	00	Araştırma ve Üretim Amaçlı Cihazlar ve Aletleri	52.867,15	6.145.139,94	0,00	6.092.272,79
257	03	03	07	00	Müzik Aletleri ve Aksesuarları	0,00	61.013,40	0,00	61.013,40

## KESİN MİZAN

Kamu İdaresi Kodu 490

Yıl: 2022

Kamu İdaresi Adı GÜMÜŞHANE ÜNİVERSİTESİ

Hesap Kodu	Ekonomik Kod1	Ekonomik Kod2	Ekonomik Kod3	Ekonomik Kod4	HESAP ADI	BORÇ (TL)	ALACAK (TL)	BORÇ KALAN (TL)	ALACAK KALAN (TL)
257	03	03	08	00	Spor Amaçlı Kullanılan Cihaz ve Aletler	899,15	165.266,85	0,00	164.367,70
<b>257</b>	<b>04</b>	<b>00</b>	<b>00</b>	<b>00</b>	<b>Taşıtlar</b>	<b>0,00</b>	<b>2.099.443,97</b>	<b>0,00</b>	<b>2.099.443,97</b>
257	04	01	00	00	Karayolu Taşıtları	0,00	2.099.443,97	0,00	2.099.443,97
257	04	01	01	00	Otomobiller	0,00	387.969,75	0,00	387.969,75
257	04	01	02	00	Yolcu Taşıma Araçları	0,00	1.104.942,54	0,00	1.104.942,54
257	04	01	03	00	Yük Taşıma Araçları	0,00	467.430,86	0,00	467.430,86
257	04	01	05	00	Özel Amaçlı Taşıtlar	0,00	127.096,62	0,00	127.096,62
257	04	01	07	00	Motorsuz Kara Araçları	0,00	12.004,20	0,00	12.004,20
<b>257</b>	<b>05</b>	<b>00</b>	<b>00</b>	<b>00</b>	<b>Demirbaşlar</b>	<b>1.443.017,40</b>	<b>33.417.870,89</b>	<b>0,00</b>	<b>31.974.853,49</b>
257	05	01	00	00	Döşeme ve Mefruşat	14.405,11	506.399,97	0,00	491.994,86
257	05	01	01	00	Döşeme Demirbaşları	5.083,94	145.814,26	0,00	140.730,32
257	05	01	02	00	Temsil ve Tören Demirbaşları	919,10	86.979,61	0,00	86.060,51
257	05	01	03	00	Koruyucu Giysi ve Malzemeler	186,44	12.874,74	0,00	12.688,30
257	05	01	04	00	Seyahat, Muhafaza ve Taşıma Amaçlı Demirbaş Niteliğindeki Taşınırlar	0,00	8.023,48	0,00	8.023,48
257	05	01	05	00	Hastanede Kullanılan Demirbaş Niteliğindeki Taşınırlar	8.215,63	252.707,88	0,00	244.492,25
257	05	02	00	00	Büro Makineleri	516.950,51	12.659.674,55	0,00	12.142.724,04
257	05	02	01	00	Bilgisayarlar ve Sunucular	300.457,35	6.217.602,77	0,00	5.917.145,42
257	05	02	02	00	Bilgisayar Çevre Birimleri	87.885,39	1.617.773,64	0,00	1.529.888,25
257	05	02	03	00	Tekstir ve Çoğaltma Makineleri	11.073,56	371.913,94	0,00	360.840,38
257	05	02	04	00	Haberleşme Cihazları	69.343,17	2.180.969,10	0,00	2.111.625,93
257	05	02	05	00	Ses, Görüntü ve Sunum Cihazları	48.129,81	2.076.487,59	0,00	2.028.357,78
257	05	02	06	00	Aydınlatma Cihazları	0,00	49.465,56	0,00	49.465,56
257	05	02	99	00	Diğer Büro Makineleri ve Aletleri	61,23	145.461,95	0,00	145.400,72
257	05	03	00	00	Mobilyalar	325.330,38	10.230.296,37	0,00	9.904.965,99
257	05	03	01	00	Büro Mobilyaları	297.949,77	9.082.996,30	0,00	8.785.046,53

# KESİN MİZAN

**Kamu İdaresi Kodu** 490

**Yıl:** 2022

**Kamu İdaresi Adı** GÜMÜŞHANE ÜNİVERSİTESİ

Hesap Kodu	Ekonomik Kod1	Ekonomik Kod2	Ekonomik Kod3	Ekonomik Kod4	HESAP ADI	BORÇ (TL)	ALACAK (TL)	BORÇ KALAN (TL)	ALACAK KALAN (TL)
257	05	03	02	00	Misafirhane, Konaklama ve Barınma Amaçlı Mobilyalar	3.876,19	217.685,22	0,00	213.809,03
257	05	03	03	00	Kafeterya ve Yemekhane Mobilyaları	2.213,68	498.173,24	0,00	495.959,56
257	05	03	04	00	Bebek ve Çocuk Mobilyası ve Aksesuarları	0,00	129,99	0,00	129,99
257	05	03	05	00	Seminer ve Sunum Amaçlı Ürünler	21.290,74	431.311,62	0,00	410.020,88
257	05	04	00	00	Beslenme, Gıda ve Mutfak Demirbaşları	134.760,61	474.668,89	0,00	339.908,28
257	05	04	01	00	Yemek Hazırlama Ekipmanları	134.760,61	474.668,89	0,00	339.908,28
257	05	05	00	00	Canlı Demirbaşlar	0,00	2.000,00	0,00	2.000,00
257	05	05	02	00	Hizmet Amaçlı Hayvanlar	0,00	2.000,00	0,00	2.000,00
257	05	07	00	00	Kütüphane Demirbaşları	10.764,00	1.982.029,65	0,00	1.971.265,65
257	05	07	01	00	Kütüphane Mobilyaları	0,00	132.346,78	0,00	132.346,78
257	05	07	02	00	Basılı Yayınlar	10.764,00	1.849.682,87	0,00	1.838.918,87
257	05	08	00	00	Eğitim Demirbaşları	17.015,60	4.697.775,79	0,00	4.680.760,19
257	05	08	01	00	Eğitim Mobilyaları ve Donanımları	12.567,00	4.442.184,47	0,00	4.429.617,47
257	05	08	02	00	Öğrenmeyi Kolaylaştırıcı Ekipmanlar	4.448,60	240.691,99	0,00	236.243,39
257	05	08	03	00	Derslik Süslemeleri	0,00	10.710,33	0,00	10.710,33
257	05	08	04	00	Okul Bahçesi ve Oyun Demirbaşları	0,00	4.189,00	0,00	4.189,00
257	05	09	00	00	Spor Amaçlı Kullanılan Demirbaşlar	1.557,60	559.937,29	0,00	558.379,69
257	05	09	01	00	Doğa Sporlarında Kullanılan Demirbaşlar	0,00	14.350,76	0,00	14.350,76
257	05	09	02	00	Salon Sporlarında Kullanılan Demirbaşlar	1.557,60	465.160,04	0,00	463.602,44
257	05	09	03	00	Saha Sporlarında Kullanılan Demirbaşlar	0,00	12.639,59	0,00	12.639,59
257	05	09	99	00	Diğer Spor Amaçlı Kullanılan Demirbaşlar	0,00	67.786,90	0,00	67.786,90
257	05	10	00	00	Güvenlik, Kontrol ve Tedbir Amaçlı Demirbaşlar	416.483,72	2.147.949,95	0,00	1.731.466,23
257	05	10	01	00	Güvenlik ve Korunma Amaçlı Araçlar	2.733,60	10.070,20	0,00	7.336,60
257	05	10	02	00	Kontrol ve Güvenlik Sistemleri	395.997,02	2.067.063,57	0,00	1.671.066,55
257	05	10	03	00	Yangın Söndürme ve Tedbir Cihaz ve Araçları	17.753,10	70.816,18	0,00	53.063,08

## KESİN MİZAN

Kamu İdaresi Kodu 490

Yıl: 2022

Kamu İdaresi Adı GÜMÜŞHANE ÜNİVERSİTESİ

Hesap Kodu	Ekonomik Kod1	Ekonomik Kod2	Ekonomik Kod3	Ekonomik Kod4	HESAP ADI	BORÇ (TL)	ALACAK (TL)	BORÇ KALAN (TL)	ALACAK KALAN (TL)
257	05	11	00	00	Demirbaş Niteliğindeki Süs Eşyaları	89,08	13.025,37	0,00	12.936,29
257	05	11	02	00	Duvarda Sergilenen Süs Eşyaları	89,08	13.025,37	0,00	12.936,29
257	05	12	00	00	Kullanımda Olan Demirbaş Niteliğindeki Eşyalar	5.382,31	15.524,42	0,00	10.142,11
257	05	12	01	00	Yemek, Servis ve Çatal-Bıçak Takımları	1,51	1.991,00	0,00	1.989,49
257	05	12	02	00	Büro Malzemeleri	5.380,80	13.533,42	0,00	8.152,62
257	05	99	00	00	Diğer Demirbaşlar	278,48	128.588,64	0,00	128.310,16
257	05	99	01	00	Seyyar Kulube, Kabin, Büfe, Sandık ve Kafesler	0,00	85.029,65	0,00	85.029,65
257	05	99	02	00	Seyyar Tanklar ve Tüpler	278,48	38.529,83	0,00	38.251,35
257	05	99	03	00	Sergileme ve Tanıtım Amaçlı Taşınır	0,00	5.029,16	0,00	5.029,16
<b>258</b>	<b>00</b>	<b>00</b>	<b>00</b>	<b>00</b>	<b>YAPILMAKTA OLAN YATIRIMLAR HESABI</b>	<b>11.813.962,08</b>	<b>11.813.962,08</b>	<b>0,00</b>	<b>0,00</b>
<b>258</b>	<b>02</b>	<b>00</b>	<b>00</b>	<b>00</b>	<b>Binalar</b>	<b>11.813.962,08</b>	<b>11.813.962,08</b>	<b>0,00</b>	<b>0,00</b>
258	02	01	00	00	İdare Binaları	54.280,00	54.280,00	0,00	0,00
258	02	01	01	00	Hizmet Binaları	54.280,00	54.280,00	0,00	0,00
258	02	02	00	00	Eğitim ve Öğretim Amaçlı Binalar	11.759.682,08	11.759.682,08	0,00	0,00
258	02	02	04	00	Üniversite, Akademi, Enstitü ve Yüksek Okul Binaları	11.759.682,08	11.759.682,08	0,00	0,00
<b>260</b>	<b>00</b>	<b>00</b>	<b>00</b>	<b>00</b>	<b>HAKLAR HESABI</b>	<b>1.695.248,82</b>	<b>838.718,16</b>	<b>856.530,66</b>	<b>0,00</b>
<b>260</b>	<b>01</b>	<b>00</b>	<b>00</b>	<b>00</b>	<b>Bilgisayar Yazılımları</b>	<b>689.107,32</b>	<b>3.658,00</b>	<b>685.449,32</b>	<b>0,00</b>
<b>260</b>	<b>03</b>	<b>00</b>	<b>00</b>	<b>00</b>	<b>Lisanslar</b>	<b>3.599,00</b>	<b>3.599,00</b>	<b>0,00</b>	<b>0,00</b>
<b>260</b>	<b>99</b>	<b>00</b>	<b>00</b>	<b>00</b>	<b>Diğer Haklar</b>	<b>1.002.542,50</b>	<b>831.461,16</b>	<b>171.081,34</b>	<b>0,00</b>
<b>268</b>	<b>00</b>	<b>00</b>	<b>00</b>	<b>00</b>	<b>BİRİKMİŞ AMORTİSMANLAR VE DEĞER DÜŞÜKLÜĞÜ KARŞILIĞI HESABI (-)</b>	<b>416.273,84</b>	<b>1.272.804,50</b>	<b>0,00</b>	<b>856.530,66</b>
<b>268</b>	<b>01</b>	<b>00</b>	<b>00</b>	<b>00</b>	<b>Haklar Amortismanı</b>	<b>416.273,84</b>	<b>1.272.804,50</b>	<b>0,00</b>	<b>856.530,66</b>
268	01	01	00	00	Bilgisayar Yazılımları	3.658,00	689.107,32	0,00	685.449,32
268	01	03	00	00	Lisanslar	3.599,00	3.599,00	0,00	0,00
268	01	99	00	00	Diğer Haklar	409.016,84	580.098,18	0,00	171.081,34
<b>294</b>	<b>00</b>	<b>00</b>	<b>00</b>	<b>00</b>	<b>ELDEN ÇIKARILACAK STOKLAR VE MADDİ DURAN VARLIKLAR HESABI</b>	<b>267.517,08</b>	<b>1.227,08</b>	<b>266.290,00</b>	<b>0,00</b>

## KESİN MİZAN

Kamu İdaresi Kodu 490

Yıl: 2022

Kamu İdaresi Adı GÜMÜŞHANE ÜNİVERSİTESİ

Hesap Kodu	Ekonomik Kod1	Ekonomik Kod2	Ekonomik Kod3	Ekonomik Kod4	HESAP ADI	BORÇ (TL)	ALACAK (TL)	BORÇ KALAN (TL)	ALACAK KALAN (TL)
294	02	00	00	00	Elden Çıkarılacak Maddi Duran Varlıklar	267.517,08	1.227,08	266.290,00	0,00
294	02	01	00	00	Makine ve Cihazlar	155.696,02	1.227,08	154.468,94	0,00
294	02	03	00	00	Demirbaşlar	106.676,26	0,00	106.676,26	0,00
294	02	99	00	00	Diğer	5.144,80	0,00	5.144,80	0,00
299	00	00	00	00	<b>BİRİKMİŞ AMORTİSMANLAR HESABI ( - )</b>	<b>0,00</b>	<b>266.290,00</b>	<b>0,00</b>	<b>266.290,00</b>
299	02	00	00	00	<b>Elden Çıkarılacak Maddi Duran Varlıklar Amortismanı</b>	<b>0,00</b>	<b>266.290,00</b>	<b>0,00</b>	<b>266.290,00</b>
299	02	01	00	00	Makine ve Cihazlar	0,00	154.468,94	0,00	154.468,94
299	02	03	00	00	Demirbaşlar	0,00	106.676,26	0,00	106.676,26
299	02	99	00	00	Diğer	0,00	5.144,80	0,00	5.144,80
320	00	00	00	00	<b>BÜTÇE EMANETLERİ HESABI</b>	<b>1.170,65</b>	<b>1.170,65</b>	<b>0,00</b>	<b>0,00</b>
320	01	00	00	00	<b>Cari Yıla (N) Ait Borçlar</b>	<b>1.170,65</b>	<b>1.170,65</b>	<b>0,00</b>	<b>0,00</b>
330	00	00	00	00	<b>ALINAN DEPOZİTO VE TEMİNATLAR HESABI</b>	<b>66.530,14</b>	<b>186.082,04</b>	<b>0,00</b>	<b>119.551,90</b>
330	01	00	00	00	<b>İhale Teminatları</b>	<b>66.530,14</b>	<b>186.082,04</b>	<b>0,00</b>	<b>119.551,90</b>
330	01	01	00	00	Geçici teminatlar	54.722,96	57.025,52	0,00	2.302,56
330	01	02	00	00	Kesin Teminatlar	4.000,00	4.407,40	0,00	407,40
330	01	03	00	00	Ek Kesin Teminatlar	7.807,18	124.649,12	0,00	116.841,94
333	00	00	00	00	<b>EMANETLER HESABI</b>	<b>17.563.807,37</b>	<b>17.703.640,35</b>	<b>0,00</b>	<b>139.832,98</b>
333	01	00	00	00	<b>Kurumlara Ait Emanetler</b>	<b>1.496,91</b>	<b>1.496,91</b>	<b>0,00</b>	<b>0,00</b>
333	01	99	00	00	Kurumlara Ait Diğer Emanetler	1.496,91	1.496,91	0,00	0,00
333	02	00	00	00	<b>Kişilere Ait Emanetler</b>	<b>659.136,90</b>	<b>664.725,72</b>	<b>0,00</b>	<b>5.588,82</b>
333	02	99	00	00	Kişilere Ait Diğer Emanetler	659.136,90	664.725,72	0,00	5.588,82
333	03	00	00	00	<b>İcra Kesintileri ve İcra Daireleri Adına Yapılan T</b>	<b>201.961,11</b>	<b>201.961,11</b>	<b>0,00</b>	<b>0,00</b>
333	03	01	00	00	Normal İcra Kesintisi	201.961,11	201.961,11	0,00	0,00
333	10	00	00	00	<b>Sendikalara Ait Emanetler</b>	<b>1.051.106,13</b>	<b>1.051.106,13</b>	<b>0,00</b>	<b>0,00</b>
333	10	02	00	00	İşçi Sendikalarına Ödenen Aidatlar	590.336,93	590.336,93	0,00	0,00

## KESİN MİZAN

Kamu İdaresi Kodu 490

Yıl: 2022

Kamu İdaresi Adı GÜMÜŞHANE ÜNİVERSİTESİ

Hesap Kodu	Ekonomik Kod1	Ekonomik Kod2	Ekonomik Kod3	Ekonomik Kod4	HESAP ADI	BORÇ (TL)	ALACAK (TL)	BORÇ KALAN (TL)	ALACAK KALAN (TL)
333	10	02	02	00	Tez-Kop İş Sendikası	590.336,93	590.336,93	0,00	0,00
333	10	03	00	00	Memur Sendikalarına Ödenen Aidatlar	460.769,20	460.769,20	0,00	0,00
333	10	03	01	00	Türkiye KAMU-SEN e Bağlı Sendikalar	180.812,59	180.812,59	0,00	0,00
333	10	03	01	07	Türk Eğitim Sendikası	180.812,59	180.812,59	0,00	0,00
333	10	03	02	00	KESK e Bağlı Sendikalar	2.129,05	2.129,05	0,00	0,00
333	10	03	02	02	Eğitim Sendikası	2.129,05	2.129,05	0,00	0,00
333	10	03	03	00	MEMURSEN e Bağlı Sendikalar	255.595,67	255.595,67	0,00	0,00
333	10	03	03	01	Eğitimciler Birliği Sendikası	255.595,67	255.595,67	0,00	0,00
333	10	03	06	00	Bağımsız Sendikalar	7.920,04	7.920,04	0,00	0,00
333	10	03	06	10	Özgür Eğitim ve Öğretim Çalışanları Sendikası	106,23	106,23	0,00	0,00
333	10	03	06	40	Tüm Eğitimciler Birliği Sendikası ( Tüm Eğitim-Bir-Sen )	153,53	153,53	0,00	0,00
333	10	03	06	48	Demokrat Eğitimciler Sendikası	1.096,65	1.096,65	0,00	0,00
333	10	03	06	51	Birlik Eğitim-Sen	4.970,34	4.970,34	0,00	0,00
333	10	03	06	75	İlkeli Eğitim ve Bilim Çalışanları Day.Sen.(EĞİTİM İLKE-SEN)	1.593,29	1.593,29	0,00	0,00
333	10	03	11	00	Diğer Bağımsız Sendikalar	14.311,85	14.311,85	0,00	0,00
333	10	03	11	20	Öğretim Elemanları Sendikası (ÖĞESEN)	4.246,44	4.246,44	0,00	0,00
333	10	03	11	34	Üniversite İdari Personel Sendikası (ÜNİ-PER-SEN)	9.157,90	9.157,90	0,00	0,00
333	10	03	11	37	Anadolu Eğitim Kurumları Çalışanları Sendikası	907,51	907,51	0,00	0,00
<b>333</b>	<b>14</b>	<b>00</b>	<b>00</b>	<b>00</b>	<b>Kapatılmayan Gönderme Emirleri</b>	<b>6.272.352,98</b>	<b>6.272.352,98</b>	<b>0,00</b>	<b>0,00</b>
<b>333</b>	<b>18</b>	<b>00</b>	<b>00</b>	<b>00</b>	<b>Avukatlık Vekalet Ücretleri</b>	<b>112.242,47</b>	<b>115.217,92</b>	<b>0,00</b>	<b>2.975,45</b>
333	18	01	00	00	Dağıtılacak Vekalet Ücretleri	94.932,41	97.907,86	0,00	2.975,45
333	18	02	00	00	Dağıtılacak Vekalet Ücretleri % 55	17.310,06	17.310,06	0,00	0,00
<b>333</b>	<b>98</b>	<b>00</b>	<b>00</b>	<b>00</b>	<b>5510 Sayılı Kanunun Geçici 68.Md. si Uyarınca Yapılan Kesintiler</b>	<b>6.708,07</b>	<b>6.708,07</b>	<b>0,00</b>	<b>0,00</b>
<b>333</b>	<b>99</b>	<b>00</b>	<b>00</b>	<b>00</b>	<b>Diğer Emanetler</b>	<b>9.258.802,80</b>	<b>9.390.071,51</b>	<b>0,00</b>	<b>131.268,71</b>
333	99	99	00	00	Diğer Çeşitli Emanetler	9.258.802,80	9.390.071,51	0,00	131.268,71

## KESİN MİZAN

Kamu İdaresi Kodu 490

Yıl: 2022

Kamu İdaresi Adı GÜMÜŞHANE ÜNİVERSİTESİ

Hesap Kodu	Ekonomik Kod1	Ekonomik Kod2	Ekonomik Kod3	Ekonomik Kod4	HESAP ADI	BORÇ (TL)	ALACAK (TL)	BORÇ KALAN (TL)	ALACAK KALAN (TL)
<b>360</b>	<b>00</b>	<b>00</b>	<b>00</b>	<b>00</b>	<b>ÖDENECEK VERGİ VE FONLAR HESABI</b>	<b>8.374.648,39</b>	<b>10.248.792,34</b>	<b>0,00</b>	<b>1.874.143,95</b>
<b>360</b>	<b>01</b>	<b>00</b>	<b>00</b>	<b>00</b>	<b>Gelir Vergisi</b>	<b>6.034.225,73</b>	<b>7.684.864,40</b>	<b>0,00</b>	<b>1.650.638,67</b>
360	01	01	00	00	Gelir Vergisi Kanununun 94/1 md. Göre Yapılan Tevkifatlar	5.783.740,51	7.434.379,18	0,00	1.650.638,67
360	01	01	01	00	Asgari Ücretlilerden Yapılan Tevkifatlar	3.408,53	3.408,53	0,00	0,00
360	01	01	02	00	Diğer Ücretler ile Ücret sayılan Ödemelerden Yap.Tevkifat	5.780.331,98	7.430.970,65	0,00	1.650.638,67
360	01	02	00	00	Gelir Vergisi Kanununun 94/2 md. Göre Yapılan Tevkifatlar	7.665,59	7.665,59	0,00	0,00
360	01	02	01	00	GVK 18. Md. Kapsamına Giren Serbest Meslek İşleri Dolayısıyla	1.729,15	1.729,15	0,00	0,00
360	01	02	02	00	Diğer Serbest Meslek İşleri Dolayısıyla Yapılan Ödemelerden	5.936,44	5.936,44	0,00	0,00
360	01	03	00	00	Gelir Vergisi Kanununun 94/3 Md. Göre Yapılan Tevkifatlar	242.819,63	242.819,63	0,00	0,00
<b>360</b>	<b>03</b>	<b>00</b>	<b>00</b>	<b>00</b>	<b>Damga Vergisi</b>	<b>1.470.471,10</b>	<b>1.646.311,49</b>	<b>0,00</b>	<b>175.840,39</b>
360	03	01	00	00	Ücret ve Ücret Sayılan Ödemelere Ait Damga Vergisi	1.086.404,22	1.198.489,34	0,00	112.085,12
360	03	02	00	00	Sözleşmeye Ait Damga Vergisi	25.319,11	27.176,92	0,00	1.857,81
360	03	03	00	00	İhale Kararlarına Ait Damga Vergisi	17.727,10	17.727,10	0,00	0,00
360	03	04	00	00	Harcırahlardan Kesilen Damga Vergisi	1.325,97	1.838,87	0,00	512,90
360	03	09	00	00	Diğer Ödemelere Ait Damga Vergisi	339.694,70	401.079,26	0,00	61.384,56
<b>360</b>	<b>04</b>	<b>00</b>	<b>00</b>	<b>00</b>	<b>Katma Değer Vergisi</b>	<b>869.951,56</b>	<b>917.616,45</b>	<b>0,00</b>	<b>47.664,89</b>
360	04	02	00	00	Katma Değer Vergisi Tevkifatı	869.951,56	917.616,45	0,00	47.664,89
360	04	02	01	00	Katma Değer Vergisi Tevkifatı (1/2)	263,14	263,14	0,00	0,00
360	04	02	06	00	Katma Değer Vergisi Tevkifatı (9/10)	7.329,29	8.139,29	0,00	810,00
360	04	02	08	00	Katma Değer Vergisi Tevkifatı (5/10)	355.565,64	358.716,81	0,00	3.151,17
360	04	02	09	00	Katma Değer Vergisi Tevkifatı (7/10)	113.388,62	143.287,45	0,00	29.898,83
360	04	02	10	00	Katma Değer Vergisi Tevkifatı (Tam Tevkifat)	85.892,44	93.652,93	0,00	7.760,49
360	04	02	11	00	Katma Değer Vergisi Tevkifatı (3/10)	1.350,00	1.350,00	0,00	0,00
360	04	02	12	00	Katma Değer Vergisi Tevkifatı (4/10)	306.162,43	312.206,83	0,00	6.044,40
<b>361</b>	<b>00</b>	<b>00</b>	<b>00</b>	<b>00</b>	<b>ÖDENECEK SOSYAL GÜVENLİK KESİNTİLERİ HESABI</b>	<b>49.402.752,47</b>	<b>50.780.762,92</b>	<b>0,00</b>	<b>1.378.010,45</b>



# KESİN MİZAN

Kamu İdaresi Kodu 490

Yıl: 2022

Kamu İdaresi Adı GÜMÜŞHANE ÜNİVERSİTESİ

Hesap Kodu	Ekonomik Kod1	Ekonomik Kod2	Ekonomik Kod3	Ekonomik Kod4	HESAP ADI	BORÇ (TL)	ALACAK (TL)	BORÇ KALAN (TL)	ALACAK KALAN (TL)
<b>361</b>	<b>01</b>	<b>00</b>	<b>00</b>	<b>00</b>	<b>Memurların Kesenek ve Kurum Karşılıkları (5434 sayılı Kanuna Tabi Olanlar)</b>	<b>13.066.898,79</b>	<b>13.075.524,53</b>	<b>0,00</b>	<b>8.625,74</b>
361	01	01	00	00	İştirakçi Payları	4.355.934,66	4.358.665,90	0,00	2.731,24
361	01	01	01	00	% 16 Aylık Aidat Kesintisi	4.346.361,63	4.349.092,79	0,00	2.731,16
361	01	01	03	00	% 100 Artış Kesenekleri	9.573,03	9.573,11	0,00	0,08
361	01	02	00	00	Devlet Payları	8.710.964,13	8.716.858,63	0,00	5.894,50
361	01	02	01	00	% 20 Aylık Aidatı Devlet Katkısı	5.425.948,88	5.431.833,25	0,00	5.884,37
361	01	02	03	00	% 100 Artış Kesenekleri Devlet Katkısı	8.848,88	8.848,88	0,00	0,00
361	01	02	04	00	% 12 Genel Sağlık Sigortası Primi	3.276.166,37	3.276.176,50	0,00	10,13
<b>361</b>	<b>10</b>	<b>00</b>	<b>00</b>	<b>00</b>	<b>Prim Tahsilatları</b>	<b>35.146.134,59</b>	<b>36.503.440,30</b>	<b>0,00</b>	<b>1.357.305,71</b>
361	10	01	00	00	İşçilerin Prim Tahsilatları	13.264.334,02	14.597.242,84	0,00	1.332.908,82
361	10	01	01	00	İştirakçi Payları	5.380.707,86	5.939.156,62	0,00	558.448,76
361	10	01	01	01	Malüllük,Yaşlılık ve Emeklilik Primi (iştirakçi-İşçi)	3.507.864,05	3.871.675,07	0,00	363.811,02
361	10	01	01	02	Genel Sağlık Sigortası Primi (iştirakçi-işçi)	1.872.843,81	2.067.481,55	0,00	194.637,74
361	10	01	02	00	İşçi Primleri İşveren Payı	7.883.626,16	8.658.086,22	0,00	774.460,06
361	10	01	02	01	Malüllük,Yaşlılık ve Emeklilik Primi (işveren-işçi)	4.646.008,83	5.065.626,42	0,00	419.617,59
361	10	01	02	02	Kısa Vadeli Sigorta Kolları Primi	887.235,06	960.713,02	0,00	73.477,96
361	10	01	02	03	Genel Sağlık Sigortası Primi ( işveren-işçi)	2.350.382,27	2.631.746,78	0,00	281.364,51
361	10	02	00	00	Memurlar ve Diğer Kamu Görevl. Prim Tah. (5510 sonrası)	21.698.556,32	21.705.910,91	0,00	7.354,59
361	10	02	01	00	İştirakçi Payları	9.306.883,96	9.313.966,28	0,00	7.082,32
361	10	02	01	01	Malüllük,Yaşlılık ve Emeklilik Primi (iştirakçi-memur)	5.989.397,90	5.990.887,83	0,00	1.489,93
361	10	02	01	02	Genel Sağlık Sigortası Primi (iştirakçi-memur)	3.317.486,06	3.323.078,45	0,00	5.592,39
361	10	02	02	00	İşveren Payı	12.391.672,36	12.391.944,63	0,00	272,27
361	10	02	02	01	Malüllük,Yaşlılık ve Emeklilik Primi (işveren-memur)	7.330.075,50	7.330.347,77	0,00	272,27
361	10	02	02	02	Kısa Vadeli Sigorta Kolları Primi	132,07	132,07	0,00	0,00
361	10	02	02	03	Genel Sağlık Sigortası Primi (işveren-memur)	5.061.464,79	5.061.464,79	0,00	0,00

# KESİN MİZAN

Kamu İdaresi Kodu 490

Yıl: 2022

Kamu İdaresi Adı GÜMÜŞHANE ÜNİVERSİTESİ

Hesap Kodu	Ekonomik Kod1	Ekonomik Kod2	Ekonomik Kod3	Ekonomik Kod4	HESAP ADI	BORÇ (TL)	ALACAK (TL)	BORÇ KALAN (TL)	ALACAK KALAN (TL)
361	10	03	00	00	4/B Sözleşmeli Personelin Prim Tahsilatları	183.244,25	200.286,55	0,00	17.042,30
361	10	03	01	00	İştirakçi Payları	86.427,50	93.315,71	0,00	6.888,21
361	10	03	01	01	Malüllük,Yaşlılık ve Emeklilik Primi (iştirakçi-Sözleşmeli personel)	63.875,65	68.303,78	0,00	4.428,13
361	10	03	01	02	Genel Sağlık Sigortası Primi (iştirakçi-Sözleşmeli personel)	22.551,85	25.011,93	0,00	2.460,08
361	10	03	02	00	İşveren Payı	96.816,75	106.970,84	0,00	10.154,09
361	10	03	02	01	Malüllük,Yaşlılık ve Emeklilik Primi (işveren-Sözleşmeli personel)	47.327,84	52.739,96	0,00	5.412,12
361	10	03	02	02	Kısa Vadeli Sigorta Kolları Primi	12.155,87	13.139,93	0,00	984,06
361	10	03	02	03	Genel Sağlık Sigortası Primi (işveren-Sözleşmeli personel)	37.333,04	41.090,95	0,00	3.757,91
<b>361</b>	<b>98</b>	<b>00</b>	<b>00</b>	<b>00</b>	<b>Bireysel Emeklilik Şirketlerine</b>	<b>1.047.547,00</b>	<b>1.059.626,00</b>	<b>0,00</b>	<b>12.079,00</b>
361	98	01	00	00	İşçilerden Yapılan Kesintiler	157.288,00	168.609,00	0,00	11.321,00
361	98	01	18	00	Türkiye Hayat ve Emeklilik A.Ş. (İşçi)	157.288,00	168.609,00	0,00	11.321,00
361	98	02	00	00	Memurlar ve Diğer Kamu Görevlilerinden Yapılan Kesintiler	884.805,00	885.563,00	0,00	758,00
361	98	02	18	00	Türkiye Hayat ve Emeklilik A.Ş. (Memur)	884.805,00	885.563,00	0,00	758,00
361	98	03	00	00	4/B Sözleşmeli Personel	5.454,00	5.454,00	0,00	0,00
361	98	03	18	00	Türkiye Hayat ve Emeklilik A.Ş. (4/B Söz.)	5.454,00	5.454,00	0,00	0,00
<b>361</b>	<b>99</b>	<b>00</b>	<b>00</b>	<b>00</b>	<b>Diğer Tahsilatlar</b>	<b>142.172,09</b>	<b>142.172,09</b>	<b>0,00</b>	<b>0,00</b>
361	99	03	00	00	Ödenmemiş Sigorta Prim Kesintisi	140.389,84	140.389,84	0,00	0,00
361	99	04	00	00	Sosyal Güvenlik Destekleme Primi	1.782,25	1.782,25	0,00	0,00
<b>362</b>	<b>00</b>	<b>00</b>	<b>00</b>	<b>00</b>	<b>FONLAR VEYA DİĞER KAMU İDARELERİ ADINA YAPILAN TAHSİLAT HESABI</b>	<b>1.379.354,57</b>	<b>1.488.354,55</b>	<b>0,00</b>	<b>108.999,98</b>
<b>362</b>	<b>01</b>	<b>00</b>	<b>00</b>	<b>00</b>	<b>Fonlar Adına Yapılan Tahsilatlar</b>	<b>1.056.599,72</b>	<b>1.165.599,70</b>	<b>0,00</b>	<b>108.999,98</b>
362	01	02	00	00	İşsizlik Sigortası Fonu	1.056.599,72	1.165.599,70	0,00	108.999,98
362	01	02	01	00	İşsizlik Sigortası Primi-İşçi	431.243,29	467.238,09	0,00	35.994,80
362	01	02	02	00	İşsizlik Sigortası Primi-İşveren	625.356,43	698.361,61	0,00	73.005,18
<b>362</b>	<b>02</b>	<b>00</b>	<b>00</b>	<b>00</b>	<b>Diğer Kamu İdareleri Adına Yapılan Tahsilatlar</b>	<b>322.754,85</b>	<b>322.754,85</b>	<b>0,00</b>	<b>0,00</b>
362	02	99	00	00	Diğer Tahsilatlar	322.754,85	322.754,85	0,00	0,00

## KESİN MİZAN

Kamu İdaresi Kodu 490

Yıl: 2022

Kamu İdaresi Adı GÜMÜŞHANE ÜNİVERSİTESİ

Hesap Kodu	Ekonomik Kod1	Ekonomik Kod2	Ekonomik Kod3	Ekonomik Kod4	HESAP ADI	BORÇ (TL)	ALACAK (TL)	BORÇ KALAN (TL)	ALACAK KALAN (TL)
362	02	99	01	00	Kefalet Aidatı Giriş Keseneği	2.050,06	2.050,06	0,00	0,00
362	02	99	02	00	Kefalet Aidatı Aylık Keseneği	12.688,36	12.688,36	0,00	0,00
362	02	99	13	00	Vergi Borcu	308.016,43	308.016,43	0,00	0,00
<b>368</b>	<b>00</b>	<b>00</b>	<b>00</b>	<b>00</b>	<b>VADESİ GEÇMİŞ, ERTELENMİŞ VEYA TAKSİTLENDİRİLMİŞ VERGİ VE DİĞER YÜKÜMLÜLÜKLER HESABI</b>	<b>2.941.400,00</b>	<b>2.941.400,00</b>	<b>0,00</b>	<b>0,00</b>
<b>368</b>	<b>12</b>	<b>00</b>	<b>00</b>	<b>00</b>	<b>Tecilli ve Tehirli Yükümlülükler</b>	<b>2.941.400,00</b>	<b>2.941.400,00</b>	<b>0,00</b>	<b>0,00</b>
368	12	99	00	00	Diğer Yükümlülükler	2.941.400,00	2.941.400,00	0,00	0,00
368	12	99	01	00	5510 sayılı Kanununun 81 inci Maddesi Gereği SGK ya Ödenecek %20 lik Ek Karşılık Primleri	2.941.400,00	2.941.400,00	0,00	0,00
<b>372</b>	<b>00</b>	<b>00</b>	<b>00</b>	<b>00</b>	<b>KIDEM TAZMİNATI KARŞILIĞI HESABI</b>	<b>242.105,77</b>	<b>242.105,77</b>	<b>0,00</b>	<b>0,00</b>
<b>372</b>	<b>01</b>	<b>00</b>	<b>00</b>	<b>00</b>	<b>Sürekli İşçilerin Kıdem Tazminatı Karşılıkları</b>	<b>242.105,77</b>	<b>242.105,77</b>	<b>0,00</b>	<b>0,00</b>
<b>380</b>	<b>00</b>	<b>00</b>	<b>00</b>	<b>00</b>	<b>GELECEK AYLARA AİT GELİRLER HESABI</b>	<b>215.588,77</b>	<b>215.588,77</b>	<b>0,00</b>	<b>0,00</b>
<b>380</b>	<b>03</b>	<b>00</b>	<b>00</b>	<b>00</b>	<b>Teşebbüs ve Mülkiyet Gelirleri</b>	<b>215.588,77</b>	<b>215.588,77</b>	<b>0,00</b>	<b>0,00</b>
380	03	06	00	00	Kira Gelirleri	215.588,77	215.588,77	0,00	0,00
380	03	06	01	00	Taşınmaz Kiraları	215.588,77	215.588,77	0,00	0,00
380	03	06	01	99	Diğer Taşınmaz Kira Gelirleri	215.588,77	215.588,77	0,00	0,00
<b>397</b>	<b>00</b>	<b>00</b>	<b>00</b>	<b>00</b>	<b>SAYIM FAZLALARI HESABI</b>	<b>10.973,90</b>	<b>10.973,90</b>	<b>0,00</b>	<b>0,00</b>
<b>397</b>	<b>05</b>	<b>00</b>	<b>00</b>	<b>00</b>	<b>Stok Sayım Fazlalığı</b>	<b>10.973,90</b>	<b>10.973,90</b>	<b>0,00</b>	<b>0,00</b>
<b>430</b>	<b>00</b>	<b>00</b>	<b>00</b>	<b>00</b>	<b>ALINAN DEPOZİTO VE TEMİNATLAR HESABI</b>	<b>80.550,32</b>	<b>164.523,98</b>	<b>0,00</b>	<b>83.973,66</b>
<b>430</b>	<b>01</b>	<b>00</b>	<b>00</b>	<b>00</b>	<b>İhale Teminatları</b>	<b>71.543,80</b>	<b>155.517,46</b>	<b>0,00</b>	<b>83.973,66</b>
430	01	01	00	00	Geçici teminatlar	10.973,98	15.492,42	0,00	4.518,44
430	01	02	00	00	Kesin Teminatlar	46.823,01	104.319,09	0,00	57.496,08
430	01	03	00	00	Ek Kesin Teminatlar	13.746,81	35.705,95	0,00	21.959,14
<b>430</b>	<b>07</b>	<b>00</b>	<b>00</b>	<b>00</b>	<b>Öğrenci Depozitoları</b>	<b>920,00</b>	<b>920,00</b>	<b>0,00</b>	<b>0,00</b>
<b>430</b>	<b>99</b>	<b>00</b>	<b>00</b>	<b>00</b>	<b>Alınan Diğer Depozito ve Teminatlar</b>	<b>8.086,52</b>	<b>8.086,52</b>	<b>0,00</b>	<b>0,00</b>
430	99	01	00	00	Alınan Diğer Depozitolar	5.000,00	5.000,00	0,00	0,00
430	99	99	00	00	2017 Yılı ve Öncesine Ait Depozito ve Teminatlar	3.086,52	3.086,52	0,00	0,00

## KESİN MİZAN

Kamu İdaresi Kodu 490

Yıl: 2022

Kamu İdaresi Adı GÜMÜŞHANE ÜNİVERSİTESİ

Hesap Kodu	Ekonomik Kod1	Ekonomik Kod2	Ekonomik Kod3	Ekonomik Kod4	HESAP ADI	BORÇ (TL)	ALACAK (TL)	BORÇ KALAN (TL)	ALACAK KALAN (TL)
472	00	00	00	00	<b>KIDEM TAZMİNATI KARŞILIĞI HESABI</b>	<b>242.105,77</b>	<b>4.762.138,02</b>	<b>0,00</b>	<b>4.520.032,25</b>
472	01	00	00	00	Sürekli İşçilerin Kıdem Tazminatı Karşılıkları	242.105,77	4.762.138,02	0,00	4.520.032,25
480	00	00	00	00	<b>GELECEK YILLARA AİT GELİRLER HESABI</b>	<b>59.947,01</b>	<b>147.305,76</b>	<b>0,00</b>	<b>87.358,75</b>
480	03	00	00	00	<b>Teşebbüs ve Mülkiyet Gelirleri</b>	<b>59.947,01</b>	<b>147.305,76</b>	<b>0,00</b>	<b>87.358,75</b>
480	03	06	00	00	Kira Gelirleri	59.947,01	147.305,76	0,00	87.358,75
480	03	06	01	00	Taşınmaz Kiraları	59.947,01	147.305,76	0,00	87.358,75
480	03	06	01	99	Diğer Taşınmaz Kira Gelirleri	59.947,01	147.305,76	0,00	87.358,75
500	00	00	00	00	<b>NET DEĞER HESABI</b>	<b>591.889.306,24</b>	<b>1.368.436.895,81</b>	<b>0,00</b>	<b>776.547.589,57</b>
500	01	00	00	00	<b>Denge Kayıtları</b>	<b>364.017.800,99</b>	<b>367.157.493,61</b>	<b>0,00</b>	<b>3.139.692,62</b>
500	01	09	00	00	Diğer Denge Kayıtları	233.250.305,42	233.939.284,58	0,00	688.979,16
500	01	10	00	00	Nedeni Belirlenemeyen Borç ve Alacak Envanteri Denge Kayıtları	0,00	133.218.209,03	0,00	133.218.209,03
500	01	11	00	00	Tahsisli Kullanılan Taşınmazlar İçin Denge Kayıtları	130.767.495,57	0,00	130.767.495,57	0,00
500	02	00	00	00	<b>Varlık Envanteri</b>	<b>0,00</b>	<b>98.110.402,16</b>	<b>0,00</b>	<b>98.110.402,16</b>
500	02	03	00	00	Maddi Duran Varlıklardan Envanteri Yapılanlar	0,00	98.086.248,68	0,00	98.086.248,68
500	02	03	01	00	Arazi ve Arsalar	0,00	39.082.730,69	0,00	39.082.730,69
500	02	03	03	00	Binalar	0,00	58.769.474,53	0,00	58.769.474,53
500	02	03	04	00	Tesis, Makine ve Cihazlar	0,00	95.296,64	0,00	95.296,64
500	02	03	06	00	Demirbaşlar	0,00	138.746,82	0,00	138.746,82
500	02	06	00	00	Stoklardan Envanteri Yapılanlar	0,00	24.153,48	0,00	24.153,48
500	03	00	00	00	<b>Borç Envanteri</b>	<b>2.149.524,93</b>	<b>0,00</b>	<b>2.149.524,93</b>	<b>0,00</b>
500	03	03	00	00	Kıdem Tazminatlarından Envanteri Yapılanlar	2.149.524,93	0,00	2.149.524,93	0,00
500	07	00	00	00	<b>Değer Hareketleri Sonuç Hesabından Aktarılanlar</b>	<b>0,00</b>	<b>5.300.548,93</b>	<b>0,00</b>	<b>5.300.548,93</b>
500	09	00	00	00	<b>Geçmiş Dönem Faaliyet Sonuçlarından Aktarılanlar</b>	<b>225.721.980,32</b>	<b>280.851.379,16</b>	<b>0,00</b>	<b>55.129.398,84</b>
500	12	00	00	00	<b>Tahsisli Kullanılan Taşınmazlar</b>	<b>0,00</b>	<b>617.017.071,95</b>	<b>0,00</b>	<b>617.017.071,95</b>
511	00	00	00	00	<b>BİRİMLER ARASI İŞLEMLER HESABI</b>	<b>703.871.162,91</b>	<b>703.871.162,91</b>	<b>0,00</b>	<b>0,00</b>

## KESİN MİZAN

Kamu İdaresi Kodu 490

Yıl: 2022

Kamu İdaresi Adı GÜMÜŞHANE ÜNİVERSİTESİ

Hesap Kodu	Ekonomik Kod1	Ekonomik Kod2	Ekonomik Kod3	Ekonomik Kod4	HESAP ADI	BORÇ (TL)	ALACAK (TL)	BORÇ KALAN (TL)	ALACAK KALAN (TL)
511	01	00	00	00	İşlemi Başlatan Birim	396.082.624,63	396.082.624,63	0,00	0,00
511	02	00	00	00	Adına İşlem Yapılan Birim	307.788.538,28	307.788.538,28	0,00	0,00
519	00	00	00	00	DEĞER HAREKETLERİ SONUÇ HESABI	2.790.970.317,43	2.790.952.617,43	17.700,00	0,00
519	11	00	00	00	Devreden Muhasebe Birimleri Arası İşlemler	2.790.970.317,43	2.790.952.617,43	17.700,00	0,00
519	11	01	00	00	Cari Yıl (N) Muhasebe Birimleri Arası İşlemler Yıl Sonu	594.748.915,40	594.748.915,40	0,00	0,00
519	11	02	00	00	N-1 Yılından Devredenler	767.277.869,04	767.277.869,04	0,00	0,00
519	11	03	00	00	N-2 Yılından Devredenler	1.026.913.628,97	1.026.895.928,97	17.700,00	0,00
519	11	04	00	00	N-3 Yılından Devredenler	394.685.415,61	394.685.415,61	0,00	0,00
519	11	05	00	00	N-4 Yılından Devredenler	2.043.939,48	2.043.939,48	0,00	0,00
519	11	06	00	00	N-5 Yılından Devredenler	5.300.548,93	5.300.548,93	0,00	0,00
570	00	00	00	00	GEÇMİŞ YILLAR OLUMLU FAALİYET SONUÇLARI HESABI	996.257.281,42	1.650.192.285,01	0,00	653.935.003,59
570	01	00	00	00	N-1 Yılına Ait Olumlu Faaliyet Sonuçları	339.732.767,02	339.732.767,02	0,00	0,00
570	02	00	00	00	N-2 Yılına Ait Olumlu Faaliyet Sonuçları	216.822.100,80	391.434.867,82	0,00	174.612.767,02
570	03	00	00	00	N-3 Yılına Ait Olumlu Faaliyet Sonuçları	219.207.147,92	363.078.248,72	0,00	143.871.100,80
570	04	00	00	00	N-4 Yılına Ait Olumlu Faaliyet Sonuçları	116.243.987,85	335.451.135,77	0,00	219.207.147,92
570	05	00	00	00	N-5 Yılına Ait Olumlu Faaliyet Sonuçları	104.251.277,83	220.495.265,68	0,00	116.243.987,85
580	00	00	00	00	GEÇMİŞ YILLAR OLUMSUZ FAALİYET SONUÇLARI HESABI ( - )	1.343.822.354,12	784.772.167,22	559.050.186,90	0,00
580	01	00	00	00	N-1 Yılına Ait Olumsuz Faaliyet Sonuçları	172.983.501,46	172.983.501,46	0,00	0,00
580	02	00	00	00	N-2 Yılına Ait Olumsuz Faaliyet Sonuçları	315.119.583,95	142.136.082,49	172.983.501,46	0,00
580	03	00	00	00	N-3 Yılına Ait Olumsuz Faaliyet Sonuçları	263.778.456,39	121.642.373,90	142.136.082,49	0,00
580	04	00	00	00	N-4 Yılına Ait Olumsuz Faaliyet Sonuçları	243.930.602,95	122.288.229,05	121.642.373,90	0,00
580	05	00	00	00	N-5 Yılına Ait Olumsuz Faaliyet Sonuçları	348.010.209,37	225.721.980,32	122.288.229,05	0,00
590	00	00	00	00	DÖNEM OLUMLU FAALİYET SONUCU HESABI	174.612.767,02	461.691.583,37	0,00	287.078.816,35
591	00	00	00	00	DÖNEM OLUMSUZ FAALİYET SONUCU HESABI ( - )	468.001.880,22	172.983.501,46	295.018.378,76	0,00
600	00	00	00	00	GELİRLER HESABI	296.915.611,60	296.915.611,60	0,00	0,00

## KESİN MİZAN

Kamu İdaresi Kodu 490

Yıl: 2022

Kamu İdaresi Adı GÜMÜŞHANE ÜNİVERSİTESİ

Hesap Kodu	Ekonomik Kod1	Ekonomik Kod2	Ekonomik Kod3	Ekonomik Kod4	HESAP ADI	BORÇ (TL)	ALACAK (TL)	BORÇ KALAN (TL)	ALACAK KALAN (TL)
600	03	00	00	00	<b>Teşebbüs ve Mülkiyet Gelirleri</b>	<b>12.617.495,10</b>	<b>12.617.495,10</b>	<b>0,00</b>	<b>0,00</b>
600	03	01	00	00	Mal ve Hizmet Satış Gelirleri	10.870.090,27	10.870.090,27	0,00	0,00
600	03	01	01	00	Mal Satış Gelirleri	1.100,00	1.100,00	0,00	0,00
600	03	01	01	01	Şartname, Basılı Evrak, Form Satış Gelirleri	1.100,00	1.100,00	0,00	0,00
600	03	01	02	00	Hizmet Gelirleri	10.868.990,27	10.868.990,27	0,00	0,00
600	03	01	02	03	Avukatlık Vekalet Ücreti Gelirleri	5.252,00	5.252,00	0,00	0,00
600	03	01	02	29	Örgün ve Yaygın Öğretimden Elde Edilen Gelirler	1.045.311,81	1.045.311,81	0,00	0,00
600	03	01	02	31	İkinci Öğretimden Elde Edilen Gelirler	4.025.916,37	4.025.916,37	0,00	0,00
600	03	01	02	32	Yaz Okulu Gelirleri	107.790,80	107.790,80	0,00	0,00
600	03	01	02	33	Tezsiz Yüksek Lisans Gelirleri	1.794.586,50	1.794.586,50	0,00	0,00
600	03	01	02	34	Tezli Yüksek Lisans Gelirleri	263.289,50	263.289,50	0,00	0,00
600	03	01	02	35	Doktora Gelirleri	76.255,25	76.255,25	0,00	0,00
600	03	01	02	36	Sosyal Tesis İşletme Gelirleri	1.656.261,56	1.656.261,56	0,00	0,00
600	03	01	02	99	Diğer hizmet gelirleri	1.894.326,48	1.894.326,48	0,00	0,00
600	03	06	00	00	Kira Gelirleri	1.747.404,83	1.747.404,83	0,00	0,00
600	03	06	01	00	Taşınmaz Kiraları	1.747.404,83	1.747.404,83	0,00	0,00
600	03	06	01	01	Lojman Kira Gelirleri	1.185.882,03	1.185.882,03	0,00	0,00
600	03	06	01	02	Ecrimisil Gelirleri	3.360,13	3.360,13	0,00	0,00
600	03	06	01	03	Sosyal Tesis Kira Gelirleri	16.752,00	16.752,00	0,00	0,00
600	03	06	01	99	Diğer Taşınmaz Kira Gelirleri	541.410,67	541.410,67	0,00	0,00
600	04	00	00	00	<b>Alınan Bağış ve Yardımlar ile Özel Gelirler</b>	<b>275.714.365,68</b>	<b>275.714.365,68</b>	<b>0,00</b>	<b>0,00</b>
600	04	02	00	00	Merkezi Yönetim Bütçesine Dahil İdarelerden Alınan Bağış ve Yardımlar	270.664.905,00	270.664.905,00	0,00	0,00
600	04	02	01	00	Cari	263.112.905,00	263.112.905,00	0,00	0,00
600	04	02	01	01	Hazine yardımı	263.112.905,00	263.112.905,00	0,00	0,00
600	04	02	02	00	Sermaye	7.552.000,00	7.552.000,00	0,00	0,00

# KESİN MİZAN

Kamu İdaresi Kodu 490

Yıl: 2022

Kamu İdaresi Adı GÜMÜŞHANE ÜNİVERSİTESİ

Hesap Kodu	Ekonomik Kod1	Ekonomik Kod2	Ekonomik Kod3	Ekonomik Kod4	HESAP ADI	BORÇ (TL)	ALACAK (TL)	BORÇ KALAN (TL)	ALACAK KALAN (TL)
600	04	02	02	01	Hazine yardımı	7.552.000,00	7.552.000,00	0,00	0,00
600	04	04	00	00	Kurumlardan ve Kişilerden Alınan Yardım ve Bağışlar	338.209,26	338.209,26	0,00	0,00
600	04	04	01	00	Cari	253.209,26	253.209,26	0,00	0,00
600	04	04	01	02	Kişilerden alınan Bağış ve Yardımlar	253.209,26	253.209,26	0,00	0,00
600	04	04	02	00	Sermaye	85.000,00	85.000,00	0,00	0,00
600	04	04	02	01	Kurumlardan alınan Bağış ve Yardımlar	85.000,00	85.000,00	0,00	0,00
600	04	05	00	00	Proje Yardımları	4.711.251,42	4.711.251,42	0,00	0,00
600	04	05	01	00	Cari	4.711.251,42	4.711.251,42	0,00	0,00
600	04	05	01	02	Özel Bütçeli İdarelerden Alınan Proje Yardımları	4.642.431,42	4.642.431,42	0,00	0,00
600	04	05	01	13	YÖK Burs Destekleri	68.820,00	68.820,00	0,00	0,00
<b>600</b>	<b>05</b>	<b>00</b>	<b>00</b>	<b>00</b>	<b>Diğer Gelirler</b>	<b>6.755.687,95</b>	<b>6.755.687,95</b>	<b>0,00</b>	<b>0,00</b>
600	05	01	00	00	Faiz Gelirleri	127.469,06	127.469,06	0,00	0,00
600	05	01	09	00	Diğer Faizler	127.469,06	127.469,06	0,00	0,00
600	05	01	09	01	Kişilerden Alacaklar Faizleri	125.374,48	125.374,48	0,00	0,00
600	05	01	09	99	Diğer Faizler	2.094,58	2.094,58	0,00	0,00
600	05	02	00	00	Kişi ve Kurumlardan Alınan Paylar	39.162,75	39.162,75	0,00	0,00
600	05	02	06	00	Özel Bütçeli İdarelere Ait Paylar	39.162,75	39.162,75	0,00	0,00
600	05	02	06	16	Araştırma Projeleri Gelirleri Payı	39.162,75	39.162,75	0,00	0,00
600	05	03	00	00	Para Cezaları	80.734,94	80.734,94	0,00	0,00
600	05	03	02	00	İdari Para Cezaları	5.166,20	5.166,20	0,00	0,00
600	05	03	02	99	Diğer İdari Para Cezaları	5.166,20	5.166,20	0,00	0,00
600	05	03	09	00	Diğer Para Cezaları	75.568,74	75.568,74	0,00	0,00
600	05	03	09	99	Yukarıda Tanımlanmayan Diğer Para Cezaları	75.568,74	75.568,74	0,00	0,00
600	05	09	00	00	Diğer Çeşitli Gelirler	6.508.321,20	6.508.321,20	0,00	0,00
600	05	09	01	00	Diğer Çeşitli Gelirler	6.508.321,20	6.508.321,20	0,00	0,00

# KESİN MİZAN

Kamu İdaresi Kodu 490

Yıl: 2022

Kamu İdaresi Adı GÜMÜŞHANE ÜNİVERSİTESİ

Hesap Kodu	Ekonomik Kod1	Ekonomik Kod2	Ekonomik Kod3	Ekonomik Kod4	HESAP ADI	BORÇ (TL)	ALACAK (TL)	BORÇ KALAN (TL)	ALACAK KALAN (TL)
600	05	09	01	01	İrat Kaydedilecek Nakdi Teminatlar	16.555,57	16.555,57	0,00	0,00
600	05	09	01	06	Kişilerden Alacaklar	694.185,12	694.185,12	0,00	0,00
600	05	09	01	19	Öğrenci Katkı Payı Telif Gelirleri	4.379.731,90	4.379.731,90	0,00	0,00
600	05	09	01	99	Yukarıda Tanımlanmayan Diğer Çeşitli Gelirler	1.417.848,61	1.417.848,61	0,00	0,00
<b>600</b>	<b>11</b>	<b>00</b>	<b>00</b>	<b>00</b>	<b>Değer ve Miktar değişimleri Gelirleri</b>	<b>458.742,72</b>	<b>458.742,72</b>	<b>0,00</b>	<b>0,00</b>
600	11	01	00	00	Döviz Mevcudunun Değerlemesinden Oluşan Olumlu Kur Farkları	447.768,82	447.768,82	0,00	0,00
600	11	01	01	00	Proje Özel Hesabında Kayıtlı Tutarlardan Kaynaklananlar	331.349,87	331.349,87	0,00	0,00
600	11	01	99	00	Diğer Döviz Mevcutlarından Kaynaklananlar	116.418,95	116.418,95	0,00	0,00
600	11	99	00	00	Diğer Değer ve Miktar Değişimleri Gelirleri	10.973,90	10.973,90	0,00	0,00
<b>600</b>	<b>25</b>	<b>00</b>	<b>00</b>	<b>00</b>	<b>Kamu İdarelerinden Bedelsiz Olarak Alınan Mali Olmayan Varlıklardan Elde Edilen Gelirler</b>	<b>1.369.320,15</b>	<b>1.369.320,15</b>	<b>0,00</b>	<b>0,00</b>
600	25	01	00	00	Genel Bütçe Kapsamındaki Kamu İdarelerinden Bedelsiz Olarak Alınan Mali Olmayan Varlıklardan Elde Edilen Gelirler	1.369.320,15	1.369.320,15	0,00	0,00
600	25	01	02	00	Bedelsiz Olarak Alınan Arazi ve Arsalar	1.369.320,15	1.369.320,15	0,00	0,00
<b>610</b>	<b>00</b>	<b>00</b>	<b>00</b>	<b>00</b>	<b>İNDİRİM, İADE VE İSKONTOLAR HESABI</b>	<b>161.949,80</b>	<b>161.949,80</b>	<b>0,00</b>	<b>0,00</b>
<b>610</b>	<b>03</b>	<b>00</b>	<b>00</b>	<b>00</b>	<b>Teşebbüs ve Mülkiyet Gelirleri</b>	<b>148.123,65</b>	<b>148.123,65</b>	<b>0,00</b>	<b>0,00</b>
610	03	01	00	00	Mal ve Hizmet Satış Gelirleri	144.274,97	144.274,97	0,00	0,00
610	03	01	02	00	Hizmet Gelirleri	144.274,97	144.274,97	0,00	0,00
610	03	01	02	29	Örgün ve Yaygın Öğretimden Elde Edilen Gelirler	54.661,20	54.661,20	0,00	0,00
610	03	01	02	31	İkinci Öğretimden Elde Edilen Gelirler	47.638,90	47.638,90	0,00	0,00
610	03	01	02	33	Tezsiz Yüksek Lisans Gelirleri	27.675,00	27.675,00	0,00	0,00
610	03	01	02	34	Tezli Yüksek Lisans Gelirleri	4.007,25	4.007,25	0,00	0,00
610	03	01	02	35	Doktora Gelirleri	1.376,25	1.376,25	0,00	0,00
610	03	01	02	36	Sosyal Tesis İşletme Gelirleri	1.779,99	1.779,99	0,00	0,00
610	03	01	02	99	Diğer hizmet gelirleri	7.136,38	7.136,38	0,00	0,00
610	03	06	00	00	Kira Gelirleri	3.848,68	3.848,68	0,00	0,00
610	03	06	01	00	Taşınmaz Kiraları	3.848,68	3.848,68	0,00	0,00



## KESİN MİZAN

Kamu İdaresi Kodu 490

Yıl: 2022

Kamu İdaresi Adı GÜMÜŞHANE ÜNİVERSİTESİ

Hesap Kodu	Ekonomik Kod1	Ekonomik Kod2	Ekonomik Kod3	Ekonomik Kod4	HESAP ADI	BORÇ (TL)	ALACAK (TL)	BORÇ KALAN (TL)	ALACAK KALAN (TL)
610	03	06	01	01	Lojman Kira Gelirleri	3.848,68	3.848,68	0,00	0,00
<b>610</b>	<b>04</b>	<b>00</b>	<b>00</b>	<b>00</b>	<b>Alınan Bağış ve Yardımlar ile Özel Gelirler</b>	<b>170,00</b>	<b>170,00</b>	<b>0,00</b>	<b>0,00</b>
610	04	05	00	00	Proje Yardımları	170,00	170,00	0,00	0,00
610	04	05	01	00	Cari	170,00	170,00	0,00	0,00
610	04	05	01	02	Özel Bütçeli İdarelerden Alınan Proje Yardımları	170,00	170,00	0,00	0,00
<b>610</b>	<b>05</b>	<b>00</b>	<b>00</b>	<b>00</b>	<b>Diğer Gelirler</b>	<b>13.656,15</b>	<b>13.656,15</b>	<b>0,00</b>	<b>0,00</b>
610	05	01	00	00	Faiz Gelirleri	799,44	799,44	0,00	0,00
610	05	01	09	00	Diğer Faizler	799,44	799,44	0,00	0,00
610	05	01	09	01	Kişilerden Alacaklar Faizleri	799,44	799,44	0,00	0,00
610	05	09	00	00	Diğer Çeşitli Gelirler	12.856,71	12.856,71	0,00	0,00
610	05	09	01	00	Diğer Çeşitli Gelirler	12.856,71	12.856,71	0,00	0,00
610	05	09	01	06	Kişilerden Alacaklar	3.434,66	3.434,66	0,00	0,00
610	05	09	01	99	Yukarıda Tanımlanmayan Diğer Çeşitli Gelirler	9.422,05	9.422,05	0,00	0,00
<b>630</b>	<b>00</b>	<b>00</b>	<b>00</b>	<b>00</b>	<b>GİDERLER HESABI</b>	<b>304.553.327,68</b>	<b>304.553.327,68</b>	<b>0,00</b>	<b>0,00</b>
<b>630</b>	<b>01</b>	<b>00</b>	<b>00</b>	<b>00</b>	<b>PERSONEL GİDERLERİ</b>	<b>222.612.983,44</b>	<b>222.612.983,44</b>	<b>0,00</b>	<b>0,00</b>
630	01	01	00	00	MEMURLAR	186.231.291,91	186.231.291,91	0,00	0,00
630	01	01	10	00	Temel Maaşlar	58.314.005,47	58.314.005,47	0,00	0,00
630	01	01	10	01	Temel Maaşlar	11.708.722,20	11.708.722,20	0,00	0,00
630	01	01	10	02	Taban Aylığı	46.605.283,27	46.605.283,27	0,00	0,00
630	01	01	20	00	Zamlar ve Tazminatlar	55.402.583,87	55.402.583,87	0,00	0,00
630	01	01	20	01	Zamlar ve Tazminatlar	55.402.583,87	55.402.583,87	0,00	0,00
630	01	01	30	00	Ödenekler	57.266.055,64	57.266.055,64	0,00	0,00
630	01	01	30	01	Ödenekler	57.266.055,64	57.266.055,64	0,00	0,00
630	01	01	40	00	Sosyal Haklar	3.160.988,09	3.160.988,09	0,00	0,00
630	01	01	40	01	Sosyal Haklar	3.160.988,09	3.160.988,09	0,00	0,00

# KESİN MİZAN

Kamu İdaresi Kodu 490

Yıl: 2022

Kamu İdaresi Adı GÜMÜŞHANE ÜNİVERSİTESİ

Hesap Kodu	Ekonomik Kod1	Ekonomik Kod2	Ekonomik Kod3	Ekonomik Kod4	HESAP ADI	BORÇ (TL)	ALACAK (TL)	BORÇ KALAN (TL)	ALACAK KALAN (TL)
630	01	01	50	00	Ek Çalışma Karşılıkları	11.974.473,01	11.974.473,01	0,00	0,00
630	01	01	50	01	Ek Çalışma Karşılıkları	365.915,24	365.915,24	0,00	0,00
630	01	01	50	02	İş Sağlığı ve Güvenliği Hizmetleri Görevlendirme Ücretleri	10.398,87	10.398,87	0,00	0,00
630	01	01	50	03	Ek Ders Ücretleri	11.598.158,90	11.598.158,90	0,00	0,00
630	01	01	60	00	Ödül ve İkramiyeler	91.921,60	91.921,60	0,00	0,00
630	01	01	60	01	Ödül ve İkramiyeler	91.921,60	91.921,60	0,00	0,00
630	01	01	90	00	Diğer Giderler	21.264,23	21.264,23	0,00	0,00
630	01	01	90	01	Diğer Giderler	21.264,23	21.264,23	0,00	0,00
630	01	02	00	00	SÖZLEŞMELİ PERSONEL	2.417.968,06	2.417.968,06	0,00	0,00
630	01	02	10	00	Ücretler	1.846.769,51	1.846.769,51	0,00	0,00
630	01	02	10	01	657 S.K. 4/B Sözleşmeli Personel Ücretleri	407.077,61	407.077,61	0,00	0,00
630	01	02	10	02	Kadro Karşılığı Sözleşmeli Personel Ücretleri	235,45	235,45	0,00	0,00
630	01	02	10	04	Yabancı Uyruklu Sözleşmeli Personelin Ücretleri	1.439.456,45	1.439.456,45	0,00	0,00
630	01	02	20	00	Zamlar ve Tazminatlar	128.365,20	128.365,20	0,00	0,00
630	01	02	20	01	657 S.K. 4/B Sözleşmeli Personel Zam ve Tazminatları	128.365,20	128.365,20	0,00	0,00
630	01	02	30	00	Ödenekler	27.509,87	27.509,87	0,00	0,00
630	01	02	30	01	657 S.K. 4/B Sözleşmeli Personel Ödenekleri	10.686,43	10.686,43	0,00	0,00
630	01	02	30	04	Yabancı Uyruklu Sözleşmeli Personelin Ödenekleri	16.823,44	16.823,44	0,00	0,00
630	01	02	40	00	Sosyal Haklar	91.513,08	91.513,08	0,00	0,00
630	01	02	40	01	657 S.K. 4/B Sözleşmeli Personel Sosyal Hakları	9.111,63	9.111,63	0,00	0,00
630	01	02	40	04	Yabancı Uyruklu Sözleşmeli Personelin Sosyal Hakları	82.401,45	82.401,45	0,00	0,00
630	01	02	90	00	Diğer Giderler	323.810,40	323.810,40	0,00	0,00
630	01	02	90	03	Akademik Sözleşmeli Personelin Diğer Giderleri	323.810,40	323.810,40	0,00	0,00
630	01	03	00	00	İŞÇİLER	33.602.779,33	33.602.779,33	0,00	0,00
630	01	03	10	00	Ücretler	22.428.197,87	22.428.197,87	0,00	0,00

# KESİN MİZAN

Kamu İdaresi Kodu 490

Yıl: 2022

Kamu İdaresi Adı GÜMÜŞHANE ÜNİVERSİTESİ

Hesap Kodu	Ekonomik Kod1	Ekonomik Kod2	Ekonomik Kod3	Ekonomik Kod4	HESAP ADI	BORÇ (TL)	ALACAK (TL)	BORÇ KALAN (TL)	ALACAK KALAN (TL)
630	01	03	10	01	Sürekli İşçilerin Ücretleri	958.446,92	958.446,92	0,00	0,00
630	01	03	10	03	375 S. KHK'nın Geçici 23 üncü Md. Kapsamında Sürekli İşçi Kadrolarına Geçirilen İşçilerin Ücretleri	21.235.874,61	21.235.874,61	0,00	0,00
630	01	03	10	04	375 S. KHK'nın Geçici 23 üncü Md. Kapsamında Geçici İşçi Pozisyonlarına Geçirilen İşçilerin Ücretleri	233.876,34	233.876,34	0,00	0,00
630	01	03	20	00	İhbar ve Kıdem Tazminatları	6.992,48	6.992,48	0,00	0,00
630	01	03	20	01	Sürekli İşçilerin İhbar ve Kıdem Tazminatları	6.992,48	6.992,48	0,00	0,00
630	01	03	30	00	Sosyal Haklar	5.699.394,29	5.699.394,29	0,00	0,00
630	01	03	30	01	Sürekli İşçilerin Sosyal Hakları	220.447,13	220.447,13	0,00	0,00
630	01	03	30	03	375 S. KHK'nın Geçici 23 üncü Md. Kapsamında Sürekli İşçi Kadrolarına Geçirilen İşçilerin Sosyal Hakları	5.426.759,48	5.426.759,48	0,00	0,00
630	01	03	30	04	375 S. KHK'nın Geçici 23 üncü Md. Kapsamında Geçici İşçi Pozisyonlarına Geçirilen İşçilerin Sosyal Hakları	52.187,68	52.187,68	0,00	0,00
630	01	03	50	00	Ödül ve İkramiyeler	5.468.194,69	5.468.194,69	0,00	0,00
630	01	03	50	01	Sürekli İşçilerin Ödül ve İkramiyeleri	234.555,61	234.555,61	0,00	0,00
630	01	03	50	03	375 S. KHK'nın Geçici 23 üncü Md. Kapsamında Sürekli İşçi Kadrolarına Geçirilen İşçilerin Ödül ve İkramiyeleri	5.176.189,77	5.176.189,77	0,00	0,00
630	01	03	50	04	375 S. KHK'nın Geçici 23 üncü Md. Kapsamında Geçici İşçi Pozisyonlarına Geçirilen İşçilerin Ödül ve İkramiyeleri	57.449,31	57.449,31	0,00	0,00
630	01	04	00	00	Geçici Süreli Çalışanlar	360.117,75	360.117,75	0,00	0,00
630	01	04	10	00	Ücretler	360.117,75	360.117,75	0,00	0,00
630	01	04	10	02	Aday Çıracak, Çıracak ve Stajyer Öğrencilerin Ücretleri	12.100,00	12.100,00	0,00	0,00
630	01	04	10	04	Kısmi Zamanlı Çalışan Öğrencilerin Ücretleri	305.610,00	305.610,00	0,00	0,00
630	01	04	10	05	Ders Ücreti Karşılığında Görevlendirilenlerin Ücretleri	42.407,75	42.407,75	0,00	0,00
630	01	05	00	00	Diğer Personel	826,39	826,39	0,00	0,00
630	01	05	10	00	Ücret ve Diğer Ödemeler	826,39	826,39	0,00	0,00
630	01	05	10	04	Öğrenci Harçlıkları	826,39	826,39	0,00	0,00
<b>630</b>	<b>02</b>	<b>00</b>	<b>00</b>	<b>00</b>	<b>Sosyal Güvenlik Kurumlarına Devlet Primi Giderleri</b>	<b>28.814.291,25</b>	<b>28.814.291,25</b>	<b>0,00</b>	<b>0,00</b>
630	02	01	00	00	Memurlar	20.628.531,61	20.628.531,61	0,00	0,00
630	02	01	10	00	Sosyal Güvenlik Kurumuna	20.628.531,61	20.628.531,61	0,00	0,00
630	02	01	10	01	Sosyal Güvenlik Primi Ödemeleri	12.482.092,05	12.482.092,05	0,00	0,00

## KESİN MİZAN

Kamu İdaresi Kodu 490

Yıl: 2022

Kamu İdaresi Adı GÜMÜŞHANE ÜNİVERSİTESİ

Hesap Kodu	Ekonomik Kod1	Ekonomik Kod2	Ekonomik Kod3	Ekonomik Kod4	HESAP ADI	BORÇ (TL)	ALACAK (TL)	BORÇ KALAN (TL)	ALACAK KALAN (TL)
630	02	01	10	02	Sağlık Primi Ödemeleri	8.146.439,56	8.146.439,56	0,00	0,00
630	02	02	00	00	Sözleşmeli Personel	378.971,99	378.971,99	0,00	0,00
630	02	02	10	00	Sosyal Güvenlik Kurumuna	378.971,99	378.971,99	0,00	0,00
630	02	02	10	01	Sosyal Güvenlik Primi Ödemeleri	348.284,24	348.284,24	0,00	0,00
630	02	02	10	02	Sağlık Primi Ödemeleri	30.687,75	30.687,75	0,00	0,00
630	02	03	00	00	İşçiler	7.380.695,45	7.380.695,45	0,00	0,00
630	02	03	10	00	Sosyal Güvenlik Kurumuna	6.724.633,88	6.724.633,88	0,00	0,00
630	02	03	10	01	Sosyal Güvenlik Primi Ödemeleri	4.264.401,95	4.264.401,95	0,00	0,00
630	02	03	10	02	Sağlık Primi Ödemeleri	2.460.231,93	2.460.231,93	0,00	0,00
630	02	03	40	00	İşsizlik Sigortası Fonuna	656.061,57	656.061,57	0,00	0,00
630	02	03	40	01	İşsizlik Sigortası Fonuna	656.061,57	656.061,57	0,00	0,00
630	02	04	00	00	Geçici Süreli Çalışanlar	426.092,20	426.092,20	0,00	0,00
630	02	04	10	00	Sosyal Güvenlik Kurumuna	426.092,20	426.092,20	0,00	0,00
630	02	04	10	01	Sosyal Güvenlik Primi Ödemeleri	426.092,20	426.092,20	0,00	0,00
<b>630</b>	<b>03</b>	<b>00</b>	<b>00</b>	<b>00</b>	<b>Mal ve Hizmet Alım Giderleri</b>	<b>31.920.215,28</b>	<b>31.920.215,28</b>	<b>0,00</b>	<b>0,00</b>
630	03	02	00	00	Tüketime Yönelik Mal ve Malzeme Alımları	28.099.599,68	28.099.599,68	0,00	0,00
630	03	02	10	00	Kırtasiye, Yayın, Baskı ve Büro Malzemesi Alımları	1.092.090,00	1.092.090,00	0,00	0,00
630	03	02	10	01	Kırtasiye Alımları	1.043.700,00	1.043.700,00	0,00	0,00
630	03	02	10	03	Periyodik Yayın Alımları	32.140,00	32.140,00	0,00	0,00
630	03	02	10	05	Baskı ve Cilt Giderleri	5.900,00	5.900,00	0,00	0,00
630	03	02	10	90	Diğer Kırtasiye, Yayın, Baskı ve Büro Malzemesi Alımları	10.350,00	10.350,00	0,00	0,00
630	03	02	20	00	Su ve Temizlik Malzemesi Alımları	297.535,34	297.535,34	0,00	0,00
630	03	02	20	01	Su Alımları	297.535,34	297.535,34	0,00	0,00
630	03	02	30	00	Enerji Alımları	19.045.805,48	19.045.805,48	0,00	0,00
630	03	02	30	01	Yakacak Alımları	8.108.777,70	8.108.777,70	0,00	0,00

# KESİN MİZAN

**Kamu İdaresi Kodu** 490

**Yıl:** 2022

**Kamu İdaresi Adı** GÜMÜŞHANE ÜNİVERSİTESİ

Hesap Kodu	Ekonomik Kod1	Ekonomik Kod2	Ekonomik Kod3	Ekonomik Kod4	HESAP ADI	BORÇ (TL)	ALACAK (TL)	BORÇ KALAN (TL)	ALACAK KALAN (TL)
630	03	02	30	02	Akaryakıt ve Yağ Alımları	504.334,72	504.334,72	0,00	0,00
630	03	02	30	03	Elektrik Alımları	10.432.693,06	10.432.693,06	0,00	0,00
630	03	02	40	00	Yiyecek, İçecek ve Yem Alımları	7.436.090,30	7.436.090,30	0,00	0,00
630	03	02	40	01	Yiyecek Alımları	7.436.090,30	7.436.090,30	0,00	0,00
630	03	02	60	00	Özel Malzeme Alımları	165.050,70	165.050,70	0,00	0,00
630	03	02	60	01	Laboratuvar Malzemesi ile Kimyevi ve Temrinlik Malzeme Alımları	165.050,70	165.050,70	0,00	0,00
630	03	02	90	00	Diğer Tüketim Mal ve Malzemesi Alımları	63.027,86	63.027,86	0,00	0,00
630	03	02	90	90	Diğer Tüketim Mal ve Malzemesi Alımları	63.027,86	63.027,86	0,00	0,00
630	03	03	00	00	Yolluklar	452.140,23	452.140,23	0,00	0,00
630	03	03	10	00	Geçici Görev Yollukları	356.988,99	356.988,99	0,00	0,00
630	03	03	10	01	Yurtiçi Geçici Görev Yollukları	234.616,61	234.616,61	0,00	0,00
630	03	03	10	03	Yurtdışı Geçici Görev Yollukları	122.372,38	122.372,38	0,00	0,00
630	03	03	20	00	Sürekli Görev Yollukları	95.151,24	95.151,24	0,00	0,00
630	03	03	20	01	Yurtiçi Sürekli Görev Yollukları	57.320,16	57.320,16	0,00	0,00
630	03	03	20	02	Yurtdışı Sürekli Görev Yollukları	37.831,08	37.831,08	0,00	0,00
630	03	04	00	00	Görev Giderleri	138.340,16	138.340,16	0,00	0,00
630	03	04	30	00	Ödenecek Vergi, Resim, Harçlar ve Benzeri Giderler	8.847,08	8.847,08	0,00	0,00
630	03	04	30	02	İşletme Ruhsatı Ödemeleri ve Benzeri Giderler	8.847,08	8.847,08	0,00	0,00
630	03	04	70	00	Mahkeme Harç ve Giderleri	129.493,08	129.493,08	0,00	0,00
630	03	04	70	01	Mahkeme Harç ve Giderleri	129.493,08	129.493,08	0,00	0,00
630	03	05	00	00	Hizmet Alımları	2.330.050,92	2.330.050,92	0,00	0,00
630	03	05	10	00	Genel Hizmet Alımları	559.253,07	559.253,07	0,00	0,00
630	03	05	10	01	Etüt-Proje Bilirkişi Ekspertiz Giderleri	373.691,07	373.691,07	0,00	0,00
630	03	05	10	02	Araştırma ve Geliştirme Hizmet Alım Giderleri	100.834,91	100.834,91	0,00	0,00
630	03	05	10	03	Bilgisayar Hizmet Alım Giderleri	77.868,34	77.868,34	0,00	0,00

# KESİN MİZAN

**Kamu İdaresi Kodu** 490

**Yıl:** 2022

**Kamu İdaresi Adı** GÜMÜŞHANE ÜNİVERSİTESİ

Hesap Kodu	Ekonomik Kod1	Ekonomik Kod2	Ekonomik Kod3	Ekonomik Kod4	HESAP ADI	BORÇ (TL)	ALACAK (TL)	BORÇ KALAN (TL)	ALACAK KALAN (TL)
630	03	05	10	90	Diğer Genel Hizmet Alımları	6.858,75	6.858,75	0,00	0,00
630	03	05	20	00	Haberleşme Giderleri	83.611,93	83.611,93	0,00	0,00
630	03	05	20	01	Posta ve Telgraf Giderleri	23.000,00	23.000,00	0,00	0,00
630	03	05	20	02	Telefon Abonelik ve Kullanım Ücretleri	13.640,60	13.640,60	0,00	0,00
630	03	05	20	03	İnternet Erişimi Giderleri	1.438,75	1.438,75	0,00	0,00
630	03	05	20	90	Diğer Haberleşme Giderleri	45.532,58	45.532,58	0,00	0,00
630	03	05	30	00	Taşıma Giderleri	4.339,53	4.339,53	0,00	0,00
630	03	05	30	04	Geçiş Ücretleri	4.339,53	4.339,53	0,00	0,00
630	03	05	40	00	Tarifeye Bağlı Ödemeler	144.295,21	144.295,21	0,00	0,00
630	03	05	40	01	İlan Giderleri	46.523,20	46.523,20	0,00	0,00
630	03	05	40	02	Sigorta Giderleri	97.772,01	97.772,01	0,00	0,00
630	03	05	50	00	Kiralar	58.125,87	58.125,87	0,00	0,00
630	03	05	50	02	Taşıt Kiralama Giderleri	9.171,00	9.171,00	0,00	0,00
630	03	05	50	03	İş Makinası Kiralama Giderleri	10.620,00	10.620,00	0,00	0,00
630	03	05	50	08	Yüzer Taşıt Kiralama Giderleri	1.534,00	1.534,00	0,00	0,00
630	03	05	50	10	Bilgisayar, Bilgisayar Sistemleri ve Yazılımları Kiralama Giderleri	27.494,00	27.494,00	0,00	0,00
630	03	05	50	12	Personel Servisi Kiralama Giderleri	9.306,87	9.306,87	0,00	0,00
630	03	05	90	00	Diğer Hizmet Alımları	1.480.425,31	1.480.425,31	0,00	0,00
630	03	05	90	02	Yurtdışı Staj ve Öğrenim Giderleri	739.336,90	739.336,90	0,00	0,00
630	03	05	90	90	Sınıflandırmaya Girmeyen Diğer Hizmet Alımları	741.088,41	741.088,41	0,00	0,00
630	03	06	00	00	Temsil ve Tanıtma Giderleri	16.889,22	16.889,22	0,00	0,00
630	03	06	10	00	Temsil, Tanıtma ve Ağırlandırma Giderleri	16.889,22	16.889,22	0,00	0,00
630	03	06	10	01	Temsil, Tanıtma ve Ağırlandırma Giderleri	16.889,22	16.889,22	0,00	0,00
630	03	07	00	00	Menkul Mal, Gayrimaddi Hak Alım, Bakım ve Onarım Giderleri	584.234,93	584.234,93	0,00	0,00
630	03	07	10	00	Menkul Mal Alım Giderleri	111.000,00	111.000,00	0,00	0,00

## KESİN MİZAN

Kamu İdaresi Kodu 490

Yıl: 2022

Kamu İdaresi Adı GÜMÜŞHANE ÜNİVERSİTESİ

Hesap Kodu	Ekonomik Kod1	Ekonomik Kod2	Ekonomik Kod3	Ekonomik Kod4	HESAP ADI	BORÇ (TL)	ALACAK (TL)	BORÇ KALAN (TL)	ALACAK KALAN (TL)
630	03	07	10	01	Büro ve İşyeri Mal ve Malzeme Alımları	111.000,00	111.000,00	0,00	0,00
630	03	07	20	00	Gayri Maddi Hak Alımları	48.497,00	48.497,00	0,00	0,00
630	03	07	20	01	Bilgisayar Yazılım Alımları ve Yapımları	42.582,00	42.582,00	0,00	0,00
630	03	07	20	90	Diğer Gayri Maddi Hak Alımları	5.915,00	5.915,00	0,00	0,00
630	03	07	30	00	Bakım ve Onarım Giderleri	424.737,93	424.737,93	0,00	0,00
630	03	07	30	02	Makine Teçhizat Bakım ve Onarım Giderleri	96.227,77	96.227,77	0,00	0,00
630	03	07	30	03	Taşıtların Bakım ve Onarım Giderleri	194.408,36	194.408,36	0,00	0,00
630	03	07	30	90	Diğer Bakım ve Onarım Giderleri	134.101,80	134.101,80	0,00	0,00
630	03	08	00	00	Gayrimenkul Mal Bakım ve Onarım Giderleri	298.960,14	298.960,14	0,00	0,00
630	03	08	10	00	Hizmet Binası Bakım ve Onarım Giderleri	263.088,14	263.088,14	0,00	0,00
630	03	08	10	02	Eğitim ve Öğretim Tesisi Bakım ve Onarım Giderleri	57.082,50	57.082,50	0,00	0,00
630	03	08	10	90	Diğer Hizmet Binası Bakım ve Onarım Giderleri	206.005,64	206.005,64	0,00	0,00
630	03	08	20	00	Lojman Bakım ve Onarım Giderleri	16.992,00	16.992,00	0,00	0,00
630	03	08	20	01	Lojman Bakım ve Onarım Giderleri	16.992,00	16.992,00	0,00	0,00
630	03	08	90	00	Diğer Taşınmaz Yapım, Bakım ve Onarım Giderleri	18.880,00	18.880,00	0,00	0,00
630	03	08	90	01	Diğer Taşınmaz Yapım, Bakım ve Onarım Giderleri	18.880,00	18.880,00	0,00	0,00
<b>630</b>	<b>05</b>	<b>00</b>	<b>00</b>	<b>00</b>	<b>Cari Transferler</b>	<b>4.028.131,75</b>	<b>4.028.131,75</b>	<b>0,00</b>	<b>0,00</b>
630	05	01	00	00	Görevlendirme Giderleri	3.260.487,99	3.260.487,99	0,00	0,00
630	05	01	20	00	Sosyal Güvenlik Kurumlarına	3.260.487,99	3.260.487,99	0,00	0,00
630	05	01	20	02	5510 Sayılı Kanunun 4/c Maddesi Kapsamındaki Sigortalılara Vazife Malüllük Aylıkları İle Bunların Hak Sahiplerine Bağlanacak Ölüm Aylıkları Karşılığı Ödenecek Ek Karşılıklar	2.941.400,00	2.941.400,00	0,00	0,00
630	05	01	20	90	Sosyal Güvenlik Kurumuna Görevlendirme Giderleri Karşılığı Yapılan Diğer Ödemeler	319.087,99	319.087,99	0,00	0,00
630	05	03	00	00	Kar Amacı Gütmeyen Kuruluşlara Yapılan Transferler	561.544,96	561.544,96	0,00	0,00
630	05	03	10	00	Kar Amacı Gütmeyen Kuruluşlara	561.544,96	561.544,96	0,00	0,00
630	05	03	10	05	Memurların Öğle Yemeğine Yardım	560.991,11	560.991,11	0,00	0,00
630	05	03	10	11	Bilimsel Araştırma Projelerinin Desteklenmesine İlişkin Giderler	553,85	553,85	0,00	0,00

## KESİN MİZAN

Kamu İdaresi Kodu 490

Yıl: 2022

Kamu İdaresi Adı GÜMÜŞHANE ÜNİVERSİTESİ

Hesap Kodu	Ekonomik Kod1	Ekonomik Kod2	Ekonomik Kod3	Ekonomik Kod4	HESAP ADI	BORÇ (TL)	ALACAK (TL)	BORÇ KALAN (TL)	ALACAK KALAN (TL)
630	05	04	00	00	Hanehalkı ve İşletmelere Yapılan Transferler	206.098,80	206.098,80	0,00	0,00
630	05	04	10	00	Burslar ve Harçlıklar	194.398,35	194.398,35	0,00	0,00
630	05	04	10	01	Yurtiçi Burslar ve Harçlıklar	194.398,35	194.398,35	0,00	0,00
630	05	04	90	00	Hane Halkına ve İşletmelere Yapılan Diğer Transferler	11.700,45	11.700,45	0,00	0,00
630	05	04	90	90	Sınıflandırmaya Girmeyen Hane Halkı ve İşletmelere Yapılan Diğer Transferler	11.700,45	11.700,45	0,00	0,00
<b>630</b>	<b>13</b>	<b>00</b>	<b>00</b>	<b>00</b>	<b>Amortisman Giderleri</b>	<b>11.493.270,89</b>	<b>11.493.270,89</b>	<b>0,00</b>	<b>0,00</b>
630	13	01	00	00	Maddi Duran Varlıkların Amortisman Giderleri	11.099.346,99	11.099.346,99	0,00	0,00
630	13	01	01	00	Yer Altı ve Yer Üstü Düzenlerinin Amortisman Giderleri	1.260.685,07	1.260.685,07	0,00	0,00
630	13	01	02	00	Binaların Amortisman Giderleri	6.527.840,89	6.527.840,89	0,00	0,00
630	13	01	03	00	Tesis, Makine ve Cihazların Amortisman Giderleri	475.503,34	475.503,34	0,00	0,00
630	13	01	04	00	Taşıtların Amortisman Giderleri	120.127,67	120.127,67	0,00	0,00
630	13	01	05	00	Demirbaşların Amortisman Giderleri	2.715.190,02	2.715.190,02	0,00	0,00
630	13	02	00	00	Maddi Olmayan Duran Varlıkların Amortisman Giderleri	393.923,90	393.923,90	0,00	0,00
630	13	02	01	00	Hakların Amortisman Giderleri	393.923,90	393.923,90	0,00	0,00
<b>630</b>	<b>14</b>	<b>00</b>	<b>00</b>	<b>00</b>	<b>İlk Madde ve Malzeme Giderleri</b>	<b>3.505.804,81</b>	<b>3.505.804,81</b>	<b>0,00</b>	<b>0,00</b>
630	14	01	00	00	Kırtasiye Malzemeleri	231.563,65	231.563,65	0,00	0,00
630	14	02	00	00	Beslenme/Gıda Amaçlı ve Mutfakta Kullanılan Tüketim Malzemeleri	244.618,19	244.618,19	0,00	0,00
630	14	03	00	00	Tıbbi ve Laboratuvar Sarf Malzemeleri	118.447,85	118.447,85	0,00	0,00
630	14	04	00	00	Yakıtlar, Yakıt Katkıları ve Katkı Yağlar	334.699,33	334.699,33	0,00	0,00
630	14	05	00	00	Temizleme Ekipmanları	341.988,91	341.988,91	0,00	0,00
630	14	06	00	00	Giyecek, Mefruşat ve Tuhafiye Malzemeleri	205.773,39	205.773,39	0,00	0,00
630	14	07	00	00	Yiyecek	383.030,70	383.030,70	0,00	0,00
630	14	08	00	00	İçecek	32.684,22	32.684,22	0,00	0,00
630	14	10	00	00	Zirai Maddeler	43.560,00	43.560,00	0,00	0,00
630	14	11	00	00	Yem	4.311,72	4.311,72	0,00	0,00



## KESİN MİZAN

Kamu İdaresi Kodu 490

Yıl: 2022

Kamu İdaresi Adı GÜMÜŞHANE ÜNİVERSİTESİ

Hesap Kodu	Ekonomik Kod1	Ekonomik Kod2	Ekonomik Kod3	Ekonomik Kod4	HESAP ADI	BORÇ (TL)	ALACAK (TL)	BORÇ KALAN (TL)	ALACAK KALAN (TL)
630	14	12	00	00	Bakım Onarım ve Üretim Malzemeleri	771.007,90	771.007,90	0,00	0,00
630	14	13	00	00	Yedek Parçalar	274.738,25	274.738,25	0,00	0,00
630	14	14	00	00	Nakil Vasıtaları Lastikleri	17.004,95	17.004,95	0,00	0,00
630	14	15	00	00	Değişim, Bağış ve Satış Amaçlı Yayınlar	18.694,57	18.694,57	0,00	0,00
630	14	99	00	00	Diğer Tüketim Amaçlı Malzemeler	483.681,18	483.681,18	0,00	0,00
<b>630</b>	<b>20</b>	<b>00</b>	<b>00</b>	<b>00</b>	<b>Silinen Alacaklardan Kaynaklanan Giderler</b>	<b>12.207,85</b>	<b>12.207,85</b>	<b>0,00</b>	<b>0,00</b>
630	20	02	00	00	Kişilerden Alacaklardan Silinenler	12.207,85	12.207,85	0,00	0,00
630	20	02	09	00	Diğer Mevzuat Hükümleri Gereğince Silinenler	12.207,85	12.207,85	0,00	0,00
630	20	02	09	90	Fazla veya Yersiz Olarak Kaydedilen Alacaklar ve Faizleri	12.207,85	12.207,85	0,00	0,00
<b>630</b>	<b>30</b>	<b>00</b>	<b>00</b>	<b>00</b>	<b>Proje Kapsamında Yapılan Cari Giderler</b>	<b>501.849,35</b>	<b>501.849,35</b>	<b>0,00</b>	<b>0,00</b>
630	30	06	00	00	Proje Kapsamında Yapılan Cari Giderler	501.849,35	501.849,35	0,00	0,00
630	30	06	05	00	Gayrimenkul Sermaye Üretim Giderleri	11.443,10	11.443,10	0,00	0,00
630	30	06	05	90	Diğer Gayrimenkul Sermaye Üretim Giderleri	11.443,10	11.443,10	0,00	0,00
630	30	06	07	00	Gayrimenkul Büyük Onarım Giderleri	484.289,72	484.289,72	0,00	0,00
630	30	06	07	10	Müşavir Firma ve Kişilere Ödemeler	123.758,40	123.758,40	0,00	0,00
630	30	06	07	90	Diğer Gayrimenkul Büyük Onarım Giderleri	360.531,32	360.531,32	0,00	0,00
630	30	06	09	00	Diğer Sermaye Giderleri	6.116,53	6.116,53	0,00	0,00
630	30	06	09	20	Yolluk Giderleri	6.116,53	6.116,53	0,00	0,00
<b>630</b>	<b>99</b>	<b>00</b>	<b>00</b>	<b>00</b>	<b>Diğer Giderler</b>	<b>1.664.573,06</b>	<b>1.664.573,06</b>	<b>0,00</b>	<b>0,00</b>
630	99	99	00	00	Yukarıda Tanımlanamayan Diğer Gideler	1.664.573,06	1.664.573,06	0,00	0,00
<b>690</b>	<b>00</b>	<b>00</b>	<b>00</b>	<b>00</b>	<b>FAALİYET SONUÇLARI HESABI</b>	<b>591.544.327,35</b>	<b>591.544.327,35</b>	<b>0,00</b>	<b>0,00</b>
<b>800</b>	<b>00</b>	<b>00</b>	<b>00</b>	<b>00</b>	<b>BÜTÇE GELİRLERİ HESABI</b>	<b>300.698.121,77</b>	<b>300.698.121,77</b>	<b>0,00</b>	<b>0,00</b>
<b>800</b>	<b>03</b>	<b>00</b>	<b>00</b>	<b>00</b>	<b>Teşebbüs ve Mülkiyet Gelirleri</b>	<b>12.419.139,94</b>	<b>12.419.139,94</b>	<b>0,00</b>	<b>0,00</b>
800	03	01	00	00	Mal ve Hizmet Satış Gelirleri	10.704.287,47	10.704.287,47	0,00	0,00
800	03	01	01	00	Mal Satış Gelirleri	1.100,00	1.100,00	0,00	0,00

## KESİN MİZAN

Kamu İdaresi Kodu 490

Yıl: 2022

Kamu İdaresi Adı GÜMÜŞHANE ÜNİVERSİTESİ

Hesap Kodu	Ekonomik Kod1	Ekonomik Kod2	Ekonomik Kod3	Ekonomik Kod4	HESAP ADI	BORÇ (TL)	ALACAK (TL)	BORÇ KALAN (TL)	ALACAK KALAN (TL)
800	03	01	01	01	Şartname, Basılı Evrak, Form Satış Gelirleri	1.100,00	1.100,00	0,00	0,00
800	03	01	02	00	Hizmet Gelirleri	10.703.187,47	10.703.187,47	0,00	0,00
800	03	01	02	03	Avukatlık Vekalet Ücreti Gelirleri	5.252,00	5.252,00	0,00	0,00
800	03	01	02	29	Örgün ve Yaygın Öğretimden Elde Edilen Gelirler	1.045.311,81	1.045.311,81	0,00	0,00
800	03	01	02	31	İkinci Öğretimden Elde Edilen Gelirler	4.025.916,37	4.025.916,37	0,00	0,00
800	03	01	02	32	Yaz Okulu Gelirleri	107.790,80	107.790,80	0,00	0,00
800	03	01	02	33	Tezsiz Yüksek Lisans Gelirleri	1.794.586,50	1.794.586,50	0,00	0,00
800	03	01	02	34	Tezli Yüksek Lisans Gelirleri	263.289,50	263.289,50	0,00	0,00
800	03	01	02	35	Doktora Gelirleri	76.255,25	76.255,25	0,00	0,00
800	03	01	02	36	Sosyal Tesis İşletme Gelirleri	1.490.458,76	1.490.458,76	0,00	0,00
800	03	01	02	99	Diğer hizmet gelirleri	1.894.326,48	1.894.326,48	0,00	0,00
800	03	06	00	00	Kira Gelirleri	1.714.852,47	1.714.852,47	0,00	0,00
800	03	06	01	00	Taşınmaz Kiraları	1.714.852,47	1.714.852,47	0,00	0,00
800	03	06	01	01	Lojman Kira Gelirleri	1.185.882,03	1.185.882,03	0,00	0,00
800	03	06	01	02	Ecrimisil Gelirleri	3.360,13	3.360,13	0,00	0,00
800	03	06	01	03	Sosyal Tesis Kira Gelirleri	16.752,00	16.752,00	0,00	0,00
800	03	06	01	99	Diğer Taşınmaz Kira Gelirleri	508.858,31	508.858,31	0,00	0,00
<b>800</b>	<b>04</b>	<b>00</b>	<b>00</b>	<b>00</b>	<b>Alınan Bağış ve Yardımlar ile Özel Gelirler</b>	<b>281.441.725,00</b>	<b>281.441.725,00</b>	<b>0,00</b>	<b>0,00</b>
800	04	02	00	00	Merkezi Yönetim Bütçesine Dahil İdarelerden Alınan Bağış ve Yardımlar	281.372.905,00	281.372.905,00	0,00	0,00
800	04	02	01	00	Cari	272.804.905,00	272.804.905,00	0,00	0,00
800	04	02	01	01	Hazine yardımı	272.804.905,00	272.804.905,00	0,00	0,00
800	04	02	02	00	Sermaye	8.568.000,00	8.568.000,00	0,00	0,00
800	04	02	02	01	Hazine yardımı	8.568.000,00	8.568.000,00	0,00	0,00
800	04	05	00	00	Proje Yardımları	68.820,00	68.820,00	0,00	0,00
800	04	05	01	00	Cari	68.820,00	68.820,00	0,00	0,00

## KESİN MİZAN

Kamu İdaresi Kodu 490

Yıl: 2022

Kamu İdaresi Adı GÜMÜŞHANE ÜNİVERSİTESİ

Hesap Kodu	Ekonomik Kod1	Ekonomik Kod2	Ekonomik Kod3	Ekonomik Kod4	HESAP ADI	BORÇ (TL)	ALACAK (TL)	BORÇ KALAN (TL)	ALACAK KALAN (TL)
800	04	05	01	13	YÖK Burs Destekleri	68.820,00	68.820,00	0,00	0,00
<b>800</b>	<b>05</b>	<b>00</b>	<b>00</b>	<b>00</b>	<b>Diğer Gelirler</b>	<b>6.837.256,83</b>	<b>6.837.256,83</b>	<b>0,00</b>	<b>0,00</b>
800	05	01	00	00	Faiz Gelirleri	125.374,48	125.374,48	0,00	0,00
800	05	01	09	00	Diğer Faizler	125.374,48	125.374,48	0,00	0,00
800	05	01	09	01	Kişilerden Alacaklar Faizleri	125.374,48	125.374,48	0,00	0,00
800	05	02	00	00	Kişi ve Kurumlardan Alınan Paylar	39.162,75	39.162,75	0,00	0,00
800	05	02	06	00	Özel Bütçeli İdarelere Ait Paylar	39.162,75	39.162,75	0,00	0,00
800	05	02	06	16	Araştırma Projeleri Gelirleri Payı	39.162,75	39.162,75	0,00	0,00
800	05	03	00	00	Para Cezaları	80.734,94	80.734,94	0,00	0,00
800	05	03	02	00	İdari Para Cezaları	5.166,20	5.166,20	0,00	0,00
800	05	03	02	99	Diğer İdari Para Cezaları	5.166,20	5.166,20	0,00	0,00
800	05	03	09	00	Diğer Para Cezaları	75.568,74	75.568,74	0,00	0,00
800	05	03	09	99	Yukarıda Tanımlanmayan Diğer Para Cezaları	75.568,74	75.568,74	0,00	0,00
800	05	09	00	00	Diğer Çeşitli Gelirler	6.591.984,66	6.591.984,66	0,00	0,00
800	05	09	01	00	Diğer Çeşitli Gelirler	6.591.984,66	6.591.984,66	0,00	0,00
800	05	09	01	01	İrat Kaydedilecek Nakdi Teminatlar	116.736,21	116.736,21	0,00	0,00
800	05	09	01	06	Kişilerden Alacaklar	749.980,18	749.980,18	0,00	0,00
800	05	09	01	19	Öğrenci Katkı Payı Telif Gelirleri	4.379.731,90	4.379.731,90	0,00	0,00
800	05	09	01	99	Yukarıda Tanımlanmayan Diğer Çeşitli Gelirler	1.345.536,37	1.345.536,37	0,00	0,00
<b>805</b>	<b>00</b>	<b>00</b>	<b>00</b>	<b>00</b>	<b>GELİR YANSITMA HESABI</b>	<b>300.698.121,77</b>	<b>300.698.121,77</b>	<b>0,00</b>	<b>0,00</b>
<b>810</b>	<b>00</b>	<b>00</b>	<b>00</b>	<b>00</b>	<b>BÜTÇE GELİRLERİNDEN RET VE İADELER HESABI</b>	<b>161.949,80</b>	<b>161.949,80</b>	<b>0,00</b>	<b>0,00</b>
<b>810</b>	<b>03</b>	<b>00</b>	<b>00</b>	<b>00</b>	<b>Teşebbüs ve Mülkiyet Gelirleri</b>	<b>148.123,65</b>	<b>148.123,65</b>	<b>0,00</b>	<b>0,00</b>
810	03	01	00	00	Mal ve Hizmet Satış Gelirleri	144.274,97	144.274,97	0,00	0,00
810	03	01	02	00	Hizmet Gelirleri	144.274,97	144.274,97	0,00	0,00
810	03	01	02	29	Örgün ve Yaygın Öğretimden Elde Edilen Gelirler	54.661,20	54.661,20	0,00	0,00

## KESİN MİZAN

Kamu İdaresi Kodu 490

Yıl: 2022

Kamu İdaresi Adı GÜMÜŞHANE ÜNİVERSİTESİ

Hesap Kodu	Ekonomik Kod1	Ekonomik Kod2	Ekonomik Kod3	Ekonomik Kod4	HESAP ADI	BORÇ (TL)	ALACAK (TL)	BORÇ KALAN (TL)	ALACAK KALAN (TL)
810	03	01	02	31	İkinci Öğretimden Elde Edilen Gelirler	47.638,90	47.638,90	0,00	0,00
810	03	01	02	33	Tezsiz Yüksek Lisans Gelirleri	27.675,00	27.675,00	0,00	0,00
810	03	01	02	34	Tezli Yüksek Lisans Gelirleri	4.007,25	4.007,25	0,00	0,00
810	03	01	02	35	Doktora Gelirleri	1.376,25	1.376,25	0,00	0,00
810	03	01	02	36	Sosyal Tesis İşletme Gelirleri	1.779,99	1.779,99	0,00	0,00
810	03	01	02	99	Diğer hizmet gelirleri	7.136,38	7.136,38	0,00	0,00
810	03	06	00	00	Kira Gelirleri	3.848,68	3.848,68	0,00	0,00
810	03	06	01	00	Taşınmaz Kiraları	3.848,68	3.848,68	0,00	0,00
810	03	06	01	01	Lojman Kira Gelirleri	3.848,68	3.848,68	0,00	0,00
<b>810</b>	<b>04</b>	<b>00</b>	<b>00</b>	<b>00</b>	<b>Alınan Bağış ve Yardımlar ile Özel Gelirler</b>	<b>170,00</b>	<b>170,00</b>	<b>0,00</b>	<b>0,00</b>
810	04	05	00	00	Proje Yardımları	170,00	170,00	0,00	0,00
810	04	05	01	00	Cari	170,00	170,00	0,00	0,00
810	04	05	01	02	Özel Bütçeli İdarelerden Alınan Proje Yardımları	170,00	170,00	0,00	0,00
<b>810</b>	<b>05</b>	<b>00</b>	<b>00</b>	<b>00</b>	<b>Diğer Gelirler</b>	<b>13.656,15</b>	<b>13.656,15</b>	<b>0,00</b>	<b>0,00</b>
810	05	01	00	00	Faiz Gelirleri	799,44	799,44	0,00	0,00
810	05	01	09	00	Diğer Faizler	799,44	799,44	0,00	0,00
810	05	01	09	01	Kişilerden Alacaklar Faizleri	799,44	799,44	0,00	0,00
810	05	09	00	00	Diğer Çeşitli Gelirler	12.856,71	12.856,71	0,00	0,00
810	05	09	01	00	Diğer Çeşitli Gelirler	12.856,71	12.856,71	0,00	0,00
810	05	09	01	06	Kişilerden Alacaklar	3.434,66	3.434,66	0,00	0,00
810	05	09	01	99	Yukarıda Tanımlanmayan Diğer Çeşitli Gelirler	9.422,05	9.422,05	0,00	0,00
<b>830</b>	<b>00</b>	<b>00</b>	<b>00</b>	<b>00</b>	<b>BÜTÇE GİDERLERİ HESABI</b>	<b>299.738.698,42</b>	<b>299.738.698,42</b>	<b>0,00</b>	<b>0,00</b>
<b>830</b>	<b>01</b>	<b>00</b>	<b>00</b>	<b>00</b>	<b>PERSONEL GİDERLERİ</b>	<b>222.497.827,42</b>	<b>222.497.827,42</b>	<b>0,00</b>	<b>0,00</b>
830	01	01	00	00	MEMURLAR	186.198.666,91	186.198.666,91	0,00	0,00
830	01	01	10	00	Temel Maaşlar	58.314.005,47	58.314.005,47	0,00	0,00

# KESİN MİZAN

**Kamu İdaresi Kodu** 490

**Yıl:** 2022

**Kamu İdaresi Adı** GÜMÜŞHANE ÜNİVERSİTESİ

Hesap Kodu	Ekonomik Kod1	Ekonomik Kod2	Ekonomik Kod3	Ekonomik Kod4	HESAP ADI	BORÇ (TL)	ALACAK (TL)	BORÇ KALAN (TL)	ALACAK KALAN (TL)
830	01	01	10	01	Temel Maaşlar	11.708.722,20	11.708.722,20	0,00	0,00
830	01	01	10	02	Taban Aylığı	46.605.283,27	46.605.283,27	0,00	0,00
830	01	01	20	00	Zamlar ve Tazminatlar	55.402.583,87	55.402.583,87	0,00	0,00
830	01	01	20	01	Zamlar ve Tazminatlar	55.402.583,87	55.402.583,87	0,00	0,00
830	01	01	30	00	Ödenekler	57.266.055,64	57.266.055,64	0,00	0,00
830	01	01	30	01	Ödenekler	57.266.055,64	57.266.055,64	0,00	0,00
830	01	01	40	00	Sosyal Haklar	3.160.988,09	3.160.988,09	0,00	0,00
830	01	01	40	01	Sosyal Haklar	3.160.988,09	3.160.988,09	0,00	0,00
830	01	01	50	00	Ek Çalışma Karşılıkları	11.974.473,01	11.974.473,01	0,00	0,00
830	01	01	50	01	Ek Çalışma Karşılıkları	365.915,24	365.915,24	0,00	0,00
830	01	01	50	02	İş Sağlığı ve Güvenliği Hizmetleri Görevlendirme Ücretleri	10.398,87	10.398,87	0,00	0,00
830	01	01	50	03	Ek Ders Ücretleri	11.598.158,90	11.598.158,90	0,00	0,00
830	01	01	60	00	Ödül ve İkramiyeler	59.296,60	59.296,60	0,00	0,00
830	01	01	60	01	Ödül ve İkramiyeler	59.296,60	59.296,60	0,00	0,00
830	01	01	90	00	Diğer Giderler	21.264,23	21.264,23	0,00	0,00
830	01	01	90	01	Diğer Giderler	21.264,23	21.264,23	0,00	0,00
830	01	02	00	00	SÖZLEŞMELİ PERSONEL	2.094.157,66	2.094.157,66	0,00	0,00
830	01	02	10	00	Ücretler	1.846.769,51	1.846.769,51	0,00	0,00
830	01	02	10	01	657 S.K. 4/B Sözleşmeli Personel Ücretleri	407.077,61	407.077,61	0,00	0,00
830	01	02	10	02	Kadro Karşılığı Sözleşmeli Personel Ücretleri	235,45	235,45	0,00	0,00
830	01	02	10	04	Yabancı Uyruklu Sözleşmeli Personelin Ücretleri	1.439.456,45	1.439.456,45	0,00	0,00
830	01	02	20	00	Zamlar ve Tazminatlar	128.365,20	128.365,20	0,00	0,00
830	01	02	20	01	657 S.K. 4/B Sözleşmeli Personel Zam ve Tazminatları	128.365,20	128.365,20	0,00	0,00
830	01	02	30	00	Ödenekler	27.509,87	27.509,87	0,00	0,00
830	01	02	30	01	657 S.K. 4/B Sözleşmeli Personel Ödenekleri	10.686,43	10.686,43	0,00	0,00

# KESİN MİZAN

**Kamu İdaresi Kodu** 490

**Yıl:** 2022

**Kamu İdaresi Adı** GÜMÜŞHANE ÜNİVERSİTESİ

Hesap Kodu	Ekonomik Kod1	Ekonomik Kod2	Ekonomik Kod3	Ekonomik Kod4	HESAP ADI	BORÇ (TL)	ALACAK (TL)	BORÇ KALAN (TL)	ALACAK KALAN (TL)
830	01	02	30	04	Yabancı Uyruklu Sözleşmeli Personelin Ödenekleri	16.823,44	16.823,44	0,00	0,00
830	01	02	40	00	Sosyal Haklar	91.513,08	91.513,08	0,00	0,00
830	01	02	40	01	657 S.K. 4/B Sözleşmeli Personel Sosyal Hakları	9.111,63	9.111,63	0,00	0,00
830	01	02	40	04	Yabancı Uyruklu Sözleşmeli Personelin Sosyal Hakları	79.554,45	79.554,45	0,00	0,00
830	01	02	40	06	Yurtdışı Sözleşmeli Personelin Sosyal Hakları	2.847,00	2.847,00	0,00	0,00
830	01	03	00	00	İŞÇİLER	33.844.885,10	33.844.885,10	0,00	0,00
830	01	03	10	00	Ücretler	22.428.197,87	22.428.197,87	0,00	0,00
830	01	03	10	01	Sürekli işçilerin Ücretleri	958.446,92	958.446,92	0,00	0,00
830	01	03	10	03	375 S. KHK'nın Geçici 23 üncü Md. Kapsamında Sürekli İşçi Kadrolarına Geçirilen İşçilerin Ücretleri	21.235.874,61	21.235.874,61	0,00	0,00
830	01	03	10	04	375 S. KHK'nın Geçici 23 üncü Md. Kapsamında Geçici İşçi Pozisyonlarına Geçirilen İşçilerin Ücretleri	233.876,34	233.876,34	0,00	0,00
830	01	03	20	00	İhbar ve Kıdem Tazminatları	249.098,25	249.098,25	0,00	0,00
830	01	03	20	01	Sürekli İşçilerin İhbar ve Kıdem Tazminatları	249.098,25	249.098,25	0,00	0,00
830	01	03	30	00	Sosyal Haklar	5.699.394,29	5.699.394,29	0,00	0,00
830	01	03	30	01	Sürekli İşçilerin Sosyal Hakları	220.447,13	220.447,13	0,00	0,00
830	01	03	30	03	375 S. KHK'nın Geçici 23 üncü Md. Kapsamında Sürekli İşçi Kadrolarına Geçirilen İşçilerin Sosyal Hakları	5.426.759,48	5.426.759,48	0,00	0,00
830	01	03	30	04	375 S. KHK'nın Geçici 23 üncü Md. Kapsamında Geçici İşçi Pozisyonlarına Geçirilen İşçilerin Sosyal Hakları	52.187,68	52.187,68	0,00	0,00
830	01	03	50	00	Ödül ve İkramiyeler	5.468.194,69	5.468.194,69	0,00	0,00
830	01	03	50	01	Sürekli İşçilerin Ödül ve İkramiyeleri	234.555,61	234.555,61	0,00	0,00
830	01	03	50	03	375 S. KHK'nın Geçici 23 üncü Md. Kapsamında Sürekli İşçi Kadrolarına Geçirilen İşçilerin Ödül ve İkramiyeleri	5.176.189,77	5.176.189,77	0,00	0,00
830	01	03	50	04	375 S. KHK'nın Geçici 23 üncü Md. Kapsamında Geçici İşçi Pozisyonlarına Geçirilen İşçilerin Ödül ve İkramiyeleri	57.449,31	57.449,31	0,00	0,00
830	01	04	00	00	GEÇİCİ SÜRELİ ÇALIŞANLAR	360.117,75	360.117,75	0,00	0,00
830	01	04	10	00	Ücretler	360.117,75	360.117,75	0,00	0,00
830	01	04	10	02	Aday Çıracak, Çıracak ve Stajyer Öğrencilerin Ücretleri	12.100,00	12.100,00	0,00	0,00
830	01	04	10	04	Kısmi Zamanlı Çalışan Öğrencilerin Ücretleri	305.610,00	305.610,00	0,00	0,00
830	01	04	10	05	Ders Ücreti Karşılığında Görevlendirilenlerin Ücretleri	42.407,75	42.407,75	0,00	0,00

# KESİN MİZAN

Kamu İdaresi Kodu 490

Yıl: 2022

Kamu İdaresi Adı GÜMÜŞHANE ÜNİVERSİTESİ

Hesap Kodu	Ekonomik Kod1	Ekonomik Kod2	Ekonomik Kod3	Ekonomik Kod4	HESAP ADI	BORÇ (TL)	ALACAK (TL)	BORÇ KALAN (TL)	ALACAK KALAN (TL)
<b>830</b>	<b>02</b>	<b>00</b>	<b>00</b>	<b>00</b>	<b>SOSYAL GÜVENLİK KURUMLARINA DEVLET PRİMİ GİDERLERİ</b>	<b>28.814.291,25</b>	<b>28.814.291,25</b>	<b>0,00</b>	<b>0,00</b>
830	02	01	00	00	MEMURLAR	20.628.531,61	20.628.531,61	0,00	0,00
830	02	01	10	00	Sosyal Güvenlik Kurumuna	20.628.531,61	20.628.531,61	0,00	0,00
830	02	01	10	01	Sosyal Güvenlik Primi Ödemeleri	12.482.092,05	12.482.092,05	0,00	0,00
830	02	01	10	02	Sağlık Primi Ödemeleri	8.146.439,56	8.146.439,56	0,00	0,00
830	02	02	00	00	SÖZLEŞMELİ PERSONEL	378.971,99	378.971,99	0,00	0,00
830	02	02	10	00	Sosyal Güvenlik Kurumuna	378.971,99	378.971,99	0,00	0,00
830	02	02	10	01	Sosyal Güvenlik Primi Ödemeleri	348.284,24	348.284,24	0,00	0,00
830	02	02	10	02	Sağlık Primi Ödemeleri	30.687,75	30.687,75	0,00	0,00
830	02	03	00	00	İŞÇİLER	7.380.695,45	7.380.695,45	0,00	0,00
830	02	03	10	00	Sosyal Güvenlik Kurumuna	6.724.633,88	6.724.633,88	0,00	0,00
830	02	03	10	01	Sosyal Güvenlik Primi Ödemeleri	4.264.401,95	4.264.401,95	0,00	0,00
830	02	03	10	02	Sağlık Primi Ödemeleri	2.460.231,93	2.460.231,93	0,00	0,00
830	02	03	40	00	İşsizlik Sigortası Fonuna	656.061,57	656.061,57	0,00	0,00
830	02	03	40	01	İşsizlik Sigortası Fonuna	656.061,57	656.061,57	0,00	0,00
830	02	04	00	00	GEÇİCİ SÜRELİ ÇALIŞANLAR	426.092,20	426.092,20	0,00	0,00
830	02	04	10	00	Sosyal Güvenlik Kurumuna	426.092,20	426.092,20	0,00	0,00
830	02	04	10	01	Sosyal Güvenlik Primi Ödemeleri	426.092,20	426.092,20	0,00	0,00
<b>830</b>	<b>03</b>	<b>00</b>	<b>00</b>	<b>00</b>	<b>MAL VE HİZMET ALIM GİDERLERİ</b>	<b>34.116.752,61</b>	<b>34.116.752,61</b>	<b>0,00</b>	<b>0,00</b>
830	03	02	00	00	TÜKETİME YÖNELİK MAL VE MALZEME ALIMLARI	31.683.793,98	31.683.793,98	0,00	0,00
830	03	02	10	00	Kırtasiye, Yayın, Baskı ve Büro Malzemesi Alımları	1.665.175,95	1.665.175,95	0,00	0,00
830	03	02	10	01	Kırtasiye Alımları	1.417.428,35	1.417.428,35	0,00	0,00
830	03	02	10	02	Büro Malzemesi Alımları	70.795,59	70.795,59	0,00	0,00
830	03	02	10	03	Periyodik Yayın Alımları	32.140,00	32.140,00	0,00	0,00
830	03	02	10	05	Baskı ve Cilt Giderleri	28.146,85	28.146,85	0,00	0,00

# KESİN MİZAN

Kamu İdaresi Kodu 490

Yıl: 2022

Kamu İdaresi Adı GÜMÜŞHANE ÜNİVERSİTESİ

Hesap Kodu	Ekonomik Kod1	Ekonomik Kod2	Ekonomik Kod3	Ekonomik Kod4	HESAP ADI	BORÇ (TL)	ALACAK (TL)	BORÇ KALAN (TL)	ALACAK KALAN (TL)
830	03	02	10	90	Diğer Kırtasiye, Yayın, Baskı ve Büro Malzemesi Alımları	116.665,16	116.665,16	0,00	0,00
830	03	02	20	00	Su ve Temizlik Malzemesi Alımları	701.574,59	701.574,59	0,00	0,00
830	03	02	20	01	Su Alımları	297.535,34	297.535,34	0,00	0,00
830	03	02	20	02	Temizlik Malzemesi Alımları	404.039,25	404.039,25	0,00	0,00
830	03	02	30	00	Enerji Alımları	19.776.519,51	19.776.519,51	0,00	0,00
830	03	02	30	01	Yakacak Alımları	8.761.050,50	8.761.050,50	0,00	0,00
830	03	02	30	02	Akaryakıt ve Yağ Alımları	511.987,77	511.987,77	0,00	0,00
830	03	02	30	03	Elektrik Alımları	10.503.481,24	10.503.481,24	0,00	0,00
830	03	02	40	00	Yiyecek, İçecek ve Yem Alımları	7.809.707,86	7.809.707,86	0,00	0,00
830	03	02	40	01	Yiyecek Alımları	7.765.981,55	7.765.981,55	0,00	0,00
830	03	02	40	02	İçecek Alımları	28.742,22	28.742,22	0,00	0,00
830	03	02	40	03	Yem Alımları	7.988,01	7.988,01	0,00	0,00
830	03	02	40	90	Diğer Yiyecek, İçecek ve Yem Alımları	6.996,08	6.996,08	0,00	0,00
830	03	02	50	00	Giyim ve Kuşam Alımları	224.452,44	224.452,44	0,00	0,00
830	03	02	50	01	Giyecek Alımları	60.996,24	60.996,24	0,00	0,00
830	03	02	50	02	Spor Malzemeleri Alımları	83.867,20	83.867,20	0,00	0,00
830	03	02	50	03	Tören Malzemeleri Alımları	77.760,00	77.760,00	0,00	0,00
830	03	02	50	04	Bando Malzemeleri Alımları	1.829,00	1.829,00	0,00	0,00
830	03	02	60	00	Özel Malzeme Alımları	182.231,97	182.231,97	0,00	0,00
830	03	02	60	01	Laboratuvar Malzemesi ile Kimyevi ve Temrinlik Malzeme Alımları	31.471,54	31.471,54	0,00	0,00
830	03	02	60	02	Tıbbi Malzeme ve İlaç Alımları	2.616,96	2.616,96	0,00	0,00
830	03	02	60	90	Diğer Özel Malzeme Alımları	148.143,47	148.143,47	0,00	0,00
830	03	02	90	00	Diğer Tüketim Mal ve Malzemesi Alımları	1.324.131,66	1.324.131,66	0,00	0,00
830	03	02	90	01	Bahçe Malzemesi Alımları ile Yapım ve Bakım Giderleri	46.380,20	46.380,20	0,00	0,00
830	03	02	90	90	Diğer Tüketim Mal ve Malzemesi Alımları	1.277.751,46	1.277.751,46	0,00	0,00



# KESİN MİZAN

Kamu İdaresi Kodu 490

Yıl: 2022

Kamu İdaresi Adı GÜMÜŞHANE ÜNİVERSİTESİ

Hesap Kodu	Ekonomik Kod1	Ekonomik Kod2	Ekonomik Kod3	Ekonomik Kod4	HESAP ADI	BORÇ (TL)	ALACAK (TL)	BORÇ KALAN (TL)	ALACAK KALAN (TL)
830	03	03	00	00	YOLLUKLAR	264.018,06	264.018,06	0,00	0,00
830	03	03	10	00	Geçici Görev Yollukları	168.866,82	168.866,82	0,00	0,00
830	03	03	10	01	Yurtiçi Geçici Görev Yollukları	143.537,07	143.537,07	0,00	0,00
830	03	03	10	03	Yurtdışı Geçici Görev Yollukları	25.329,75	25.329,75	0,00	0,00
830	03	03	20	00	Sürekli Görev Yollukları	95.151,24	95.151,24	0,00	0,00
830	03	03	20	01	Yurtiçi Sürekli Görev Yollukları	57.320,16	57.320,16	0,00	0,00
830	03	03	20	02	Yurtdışı Sürekli Görev Yollukları	37.831,08	37.831,08	0,00	0,00
830	03	04	00	00	GÖREV GİDERLERİ	138.340,16	138.340,16	0,00	0,00
830	03	04	30	00	Ödenecek Vergi, Resim, Harçlar ve Benzeri Giderler	8.847,08	8.847,08	0,00	0,00
830	03	04	30	02	İşletme Ruhsatı Ödemeleri ve Benzeri Giderler	8.847,08	8.847,08	0,00	0,00
830	03	04	70	00	Mahkeme Harç ve Giderleri	129.493,08	129.493,08	0,00	0,00
830	03	04	70	01	Mahkeme Harç ve Giderleri	129.493,08	129.493,08	0,00	0,00
830	03	05	00	00	HİZMET ALIMLARI	1.077.043,04	1.077.043,04	0,00	0,00
830	03	05	10	00	Genel Hizmet Alımları	155.436,21	155.436,21	0,00	0,00
830	03	05	10	01	Etüt-Proje Bilirkişi Ekspertiz Giderleri	6.895,00	6.895,00	0,00	0,00
830	03	05	10	02	Araştırma ve Geliştirme Hizmet Alım Giderleri	63.000,00	63.000,00	0,00	0,00
830	03	05	10	03	Bilgisayar Hizmet Alım Giderleri	77.868,34	77.868,34	0,00	0,00
830	03	05	10	90	Diğer Genel Hizmet Alımları	7.672,87	7.672,87	0,00	0,00
830	03	05	20	00	Haberleşme Giderleri	83.611,93	83.611,93	0,00	0,00
830	03	05	20	01	Posta ve Telgraf Giderleri	23.000,00	23.000,00	0,00	0,00
830	03	05	20	02	Telefon Abonelik ve Kullanım Ücretleri	13.640,60	13.640,60	0,00	0,00
830	03	05	20	03	İnternet Erişimi Giderleri	1.438,75	1.438,75	0,00	0,00
830	03	05	20	90	Diğer Haberleşme Giderleri	45.532,58	45.532,58	0,00	0,00
830	03	05	30	00	Taşıma Giderleri	4.339,53	4.339,53	0,00	0,00
830	03	05	30	04	Geçiş Ücretleri	4.339,53	4.339,53	0,00	0,00

# KESİN MİZAN

Kamu İdaresi Kodu 490

Yıl: 2022

Kamu İdaresi Adı GÜMÜŞHANE ÜNİVERSİTESİ

Hesap Kodu	Ekonomik Kod1	Ekonomik Kod2	Ekonomik Kod3	Ekonomik Kod4	HESAP ADI	BORÇ (TL)	ALACAK (TL)	BORÇ KALAN (TL)	ALACAK KALAN (TL)
830	03	05	40	00	Tarifeye Bağlı Ödemeler	144.295,21	144.295,21	0,00	0,00
830	03	05	40	01	İlan Giderleri	46.523,20	46.523,20	0,00	0,00
830	03	05	40	02	Sigorta Giderleri	97.772,01	97.772,01	0,00	0,00
830	03	05	50	00	Kiralar	19.926,87	19.926,87	0,00	0,00
830	03	05	50	03	İş Makinası Kiralama Giderleri	10.620,00	10.620,00	0,00	0,00
830	03	05	50	12	Personel Servisi Kiralama Giderleri	9.306,87	9.306,87	0,00	0,00
830	03	05	90	00	Diğer Hizmet Alımları	669.433,29	669.433,29	0,00	0,00
830	03	05	90	90	Sınıflandırmaya Girmeyen Diğer Hizmet Alımları	669.433,29	669.433,29	0,00	0,00
830	03	06	00	00	TEMSİL VE TANITMA GİDERLERİ	16.889,22	16.889,22	0,00	0,00
830	03	06	10	00	Temsil, Tanıtma ve Ağırlama Giderleri	16.889,22	16.889,22	0,00	0,00
830	03	06	10	01	Temsil, Tanıtma ve Ağırlama Giderleri	16.889,22	16.889,22	0,00	0,00
830	03	07	00	00	MENKUL MAL,GAYRİMADDİ HAK ALIM, BAKIM VE ONARIM GİDERLERİ	617.621,84	617.621,84	0,00	0,00
830	03	07	10	00	Menkul Mal Alım Giderleri	192.198,30	192.198,30	0,00	0,00
830	03	07	10	01	Büro ve İşyeri Mal ve Malzeme Alımları	9.193,10	9.193,10	0,00	0,00
830	03	07	10	02	Büro ve İşyeri Makine ve Teçizat Alımları	118.504,80	118.504,80	0,00	0,00
830	03	07	10	03	Avadanlık ve Yedek Parça Alımları	14.986,00	14.986,00	0,00	0,00
830	03	07	10	90	Diğer Dayanıklı Mal ve Malzeme Alımları	49.514,40	49.514,40	0,00	0,00
830	03	07	20	00	Gayri Maddi Hak Alımları	147.234,00	147.234,00	0,00	0,00
830	03	07	20	01	Bilgisayar Yazılım Alımları ve Yapımları	91.319,00	91.319,00	0,00	0,00
830	03	07	20	90	Diğer Gayri Maddi Hak Alımları	55.915,00	55.915,00	0,00	0,00
830	03	07	30	00	Bakım ve Onarım Giderleri	278.189,54	278.189,54	0,00	0,00
830	03	07	30	02	Makine Teçizat Bakım ve Onarım Giderleri	60.827,77	60.827,77	0,00	0,00
830	03	07	30	03	Taşıtlı Bakım ve Onarım Giderleri	209.314,17	209.314,17	0,00	0,00
830	03	07	30	90	Diğer Bakım ve Onarım Giderleri	8.047,60	8.047,60	0,00	0,00
830	03	08	00	00	GAYRİMENKUL MAL BAKIM VE ONARIM GİDERLERİ	319.046,31	319.046,31	0,00	0,00

## KESİN MİZAN

Kamu İdaresi Kodu 490

Yıl: 2022

Kamu İdaresi Adı GÜMÜŞHANE ÜNİVERSİTESİ

Hesap Kodu	Ekonomik Kod1	Ekonomik Kod2	Ekonomik Kod3	Ekonomik Kod4	HESAP ADI	BORÇ (TL)	ALACAK (TL)	BORÇ KALAN (TL)	ALACAK KALAN (TL)
830	03	08	10	00	Hizmet Binası Bakım ve Onarım Giderleri	283.174,31	283.174,31	0,00	0,00
830	03	08	10	01	Büro Bakım ve Onarımı Giderleri	20.086,17	20.086,17	0,00	0,00
830	03	08	10	02	Eğitim ve Öğretim Tesisi Bakım ve Onarımı Giderleri	57.082,50	57.082,50	0,00	0,00
830	03	08	10	90	Diğer Hizmet Binası Bakım ve Onarım Giderleri	206.005,64	206.005,64	0,00	0,00
830	03	08	20	00	Lojman Bakım ve Onarımı Giderleri	16.992,00	16.992,00	0,00	0,00
830	03	08	20	01	Lojman Bakım ve Onarımı Giderleri	16.992,00	16.992,00	0,00	0,00
830	03	08	90	00	Diğer Taşınmaz Yapım, Bakım ve Onarım Giderleri	18.880,00	18.880,00	0,00	0,00
830	03	08	90	01	Diğer Taşınmaz Yapım, Bakım ve Onarım Giderleri	18.880,00	18.880,00	0,00	0,00
<b>830</b>	<b>05</b>	<b>00</b>	<b>00</b>	<b>00</b>	<b>CARİ TRANSFERLER</b>	<b>3.896.294,10</b>	<b>3.896.294,10</b>	<b>0,00</b>	<b>0,00</b>
830	05	01	00	00	GÖREVLENDİRME GİDERLERİ	3.260.487,99	3.260.487,99	0,00	0,00
830	05	01	20	00	Sosyal Güvenlik Kurumlarına	3.260.487,99	3.260.487,99	0,00	0,00
830	05	01	20	02	5510 Sayılı Kanunun 4/c Maddesi Kapsamındaki Sigortalılara Vazife Malüllük Aylıkları İle Bunların Hak Sahiplerine Bağlanacak Ölüm Aylıkları Karşılığı Ödenecek Ek Karşılıklar	2.941.400,00	2.941.400,00	0,00	0,00
830	05	01	20	90	Sosyal Güvenlik Kurumuna Görevlendirme Giderleri Karşılığı Yapılan Diğer Ödemeler	319.087,99	319.087,99	0,00	0,00
830	05	03	00	00	KAR AMACI GÜTMİYEN KURULUŞLARA YAPILAN TRANSFERLER	560.991,11	560.991,11	0,00	0,00
830	05	03	10	00	Kar Amacı Gütmeyen Kuruluşlara	560.991,11	560.991,11	0,00	0,00
830	05	03	10	05	Memurların Öğle Yemeğine Yardım	560.991,11	560.991,11	0,00	0,00
830	05	04	00	00	HANE HALKI VE İŞLETMELERE YAPILAN TRANSFERLER	74.815,00	74.815,00	0,00	0,00
830	05	04	10	00	Burslar ve Harçlıklar	74.815,00	74.815,00	0,00	0,00
830	05	04	10	01	Yurtiçi Burslar ve Harçlıklar	74.815,00	74.815,00	0,00	0,00
<b>830</b>	<b>06</b>	<b>00</b>	<b>00</b>	<b>00</b>	<b>SERMAYE GİDERLERİ</b>	<b>10.413.533,04</b>	<b>10.413.533,04</b>	<b>0,00</b>	<b>0,00</b>
830	06	01	00	00	MAMUL MAL ALIMLARI	4.512.994,74	4.512.994,74	0,00	0,00
830	06	01	10	00	Büro ve İşyeri Mefruşatı Alımları	1.327.375,12	1.327.375,12	0,00	0,00
830	06	01	10	01	Büro Mefruşatı Alımları	287.291,01	287.291,01	0,00	0,00
830	06	01	10	03	Okul Mefruşatı Alımları	602.635,19	602.635,19	0,00	0,00
830	06	01	10	05	Sosyal Tesis Mefruşatı Alımları	8.381,01	8.381,01	0,00	0,00

# KESİN MİZAN

**Kamu İdaresi Kodu** 490

**Yıl:** 2022

**Kamu İdaresi Adı** GÜMÜŞHANE ÜNİVERSİTESİ

Hesap Kodu	Ekonomik Kod1	Ekonomik Kod2	Ekonomik Kod3	Ekonomik Kod4	HESAP ADI	BORÇ (TL)	ALACAK (TL)	BORÇ KALAN (TL)	ALACAK KALAN (TL)
830	06	01	10	90	Diğer Mefruşat Alımları	429.067,91	429.067,91	0,00	0,00
830	06	01	20	00	Büro ve İşyeri Makine Teçhizat Alımları	2.681.060,44	2.681.060,44	0,00	0,00
830	06	01	20	01	Büro Makinaları Alımları	353.912,82	353.912,82	0,00	0,00
830	06	01	20	02	Bilgisayar Alımları	92.429,73	92.429,73	0,00	0,00
830	06	01	20	03	Tıbbi Cihaz Alımları	293.491,38	293.491,38	0,00	0,00
830	06	01	20	04	Laboratuvar Cihazı Alımları	77.588,54	77.588,54	0,00	0,00
830	06	01	20	05	İşyeri Makine Teçhizat Alımları	1.497.119,81	1.497.119,81	0,00	0,00
830	06	01	20	90	Diğer Makine Teçhizat Alımları	366.518,16	366.518,16	0,00	0,00
830	06	01	30	00	Avadanlık Alımları	37.961,22	37.961,22	0,00	0,00
830	06	01	30	01	Tamir Bakım Aleti Alımları	36.913,38	36.913,38	0,00	0,00
830	06	01	30	02	Atölye Gereçleri Alımları	1.047,84	1.047,84	0,00	0,00
830	06	01	60	00	Yayın Alımları ve Yapımları	466.597,96	466.597,96	0,00	0,00
830	06	01	60	01	Basılı Yayın Alımları ve Yapımları	44.153,64	44.153,64	0,00	0,00
830	06	01	60	03	Elektronik Ortamda Yayın Alımları ve Yapımları	422.444,32	422.444,32	0,00	0,00
830	06	03	00	00	GAYRİ MADDİ HAK ALIMLARI	261.079,00	261.079,00	0,00	0,00
830	06	03	10	00	Bilgisayar Yazılımı Alımları ve Geliştirme Giderleri	234.529,00	234.529,00	0,00	0,00
830	06	03	10	01	Yazılım Geliştirme Hizmet Alımları	234.529,00	234.529,00	0,00	0,00
830	06	03	90	00	Diğer Fikri Hak Alımları	26.550,00	26.550,00	0,00	0,00
830	06	03	90	01	Diğer Fikri Hak Alımları	26.550,00	26.550,00	0,00	0,00
830	06	05	00	00	GAYRİMENKUL SERMAYE ÜRETİM GİDERLERİ	4.835.502,57	4.835.502,57	0,00	0,00
830	06	05	70	00	Müteahhitlik Giderleri	4.835.502,57	4.835.502,57	0,00	0,00
830	06	05	70	01	Hizmet Binası Yapım Giderleri	4.769.779,47	4.769.779,47	0,00	0,00
830	06	05	70	03	Lojman Yapım Giderleri	54.280,00	54.280,00	0,00	0,00
830	06	05	70	90	Diğer Müteahhitlik Giderleri	11.443,10	11.443,10	0,00	0,00
830	06	06	00	00	MENKUL MALLARIN BÜYÜK ONARIM GİDERLERİ	117.688,00	117.688,00	0,00	0,00

## KESİN MİZAN

Kamu İdaresi Kodu 490

Yıl: 2022

Kamu İdaresi Adı GÜMÜŞHANE ÜNİVERSİTESİ

Hesap Kodu	Ekonomik Kod1	Ekonomik Kod2	Ekonomik Kod3	Ekonomik Kod4	HESAP ADI	BORÇ (TL)	ALACAK (TL)	BORÇ KALAN (TL)	ALACAK KALAN (TL)
830	06	06	90	00	Menkul Malların Diğer Büyük Onarım Giderleri	117.688,00	117.688,00	0,00	0,00
830	06	06	90	01	Menkul Malların Diğer Büyük Onarım Giderleri	117.688,00	117.688,00	0,00	0,00
830	06	07	00	00	GAYRİMENKUL BÜYÜK ONARIM GİDERLERİ	686.268,73	686.268,73	0,00	0,00
830	06	07	20	00	Malzeme Giderleri	155.170,28	155.170,28	0,00	0,00
830	06	07	20	90	Diğer Malzeme Giderleri	155.170,28	155.170,28	0,00	0,00
830	06	07	70	00	Müteahhitlik Giderleri	201.979,01	201.979,01	0,00	0,00
830	06	07	70	01	Hizmet Binası Büyük Onarım Giderleri	64.841,00	64.841,00	0,00	0,00
830	06	07	70	90	Diğer Müteahhitlik Giderleri	137.138,01	137.138,01	0,00	0,00
830	06	07	90	00	Diğer Gayrimenkul Büyük Onarım Giderleri	329.119,44	329.119,44	0,00	0,00
830	06	07	90	01	Diğer Gayrimenkul Büyük Onarım Giderleri	329.119,44	329.119,44	0,00	0,00
<b>835</b>	<b>00</b>	<b>00</b>	<b>00</b>	<b>00</b>	<b>GİDER YANSITMA HESAPLARI</b>	<b>299.738.698,42</b>	<b>299.738.698,42</b>	<b>0,00</b>	<b>0,00</b>
<b>895</b>	<b>00</b>	<b>00</b>	<b>00</b>	<b>00</b>	<b>BÜTÇE UYGULAMA SONUÇLARI HESABI</b>	<b>599.964.738,64</b>	<b>599.964.738,64</b>	<b>0,00</b>	<b>0,00</b>
<b>900</b>	<b>00</b>	<b>00</b>	<b>00</b>	<b>00</b>	<b>GÖNDERİLECEK BÜTÇE ÖDENEKLERİ HESABI</b>	<b>314.086.117,78</b>	<b>314.086.117,78</b>	<b>0,00</b>	<b>0,00</b>
<b>900</b>	<b>01</b>	<b>00</b>	<b>00</b>	<b>00</b>	<b>PERSONEL GİDERLERİ</b>	<b>228.348.574,37</b>	<b>228.348.574,37</b>	<b>0,00</b>	<b>0,00</b>
900	01	01	00	00	MEMURLAR	191.785.619,02	191.785.619,02	0,00	0,00
900	01	02	00	00	SÖZLEŞMELİ PERSONEL	2.211.488,22	2.211.488,22	0,00	0,00
900	01	03	00	00	İŞÇİLER	33.876.996,65	33.876.996,65	0,00	0,00
900	01	04	00	00	GEÇİCİ SÜRELİ ÇALIŞANLAR	474.470,48	474.470,48	0,00	0,00
<b>900</b>	<b>02</b>	<b>00</b>	<b>00</b>	<b>00</b>	<b>SOSYAL GÜVENLİK KURUMLARINA DEVLET PRİMİ GİDERLERİ</b>	<b>29.692.006,23</b>	<b>29.692.006,23</b>	<b>0,00</b>	<b>0,00</b>
900	02	01	00	00	MEMURLAR	21.288.303,18	21.288.303,18	0,00	0,00
900	02	02	00	00	SÖZLEŞMELİ PERSONEL	405.952,36	405.952,36	0,00	0,00
900	02	03	00	00	İŞÇİLER	7.541.314,55	7.541.314,55	0,00	0,00
900	02	04	00	00	GEÇİCİ SÜRELİ ÇALIŞANLAR	456.436,14	456.436,14	0,00	0,00
<b>900</b>	<b>03</b>	<b>00</b>	<b>00</b>	<b>00</b>	<b>MAL VE HİZMET ALIM GİDERLERİ</b>	<b>36.835.087,51</b>	<b>36.835.087,51</b>	<b>0,00</b>	<b>0,00</b>
900	03	01	00	00	ÜRETİME YÖNELİK MAL VE MALZEME ALIMLARI	16.000,00	16.000,00	0,00	0,00

## KESİN MİZAN

Kamu İdaresi Kodu 490

Yıl: 2022

Kamu İdaresi Adı GÜMÜŞHANE ÜNİVERSİTESİ

Hesap Kodu	Ekonomik Kod1	Ekonomik Kod2	Ekonomik Kod3	Ekonomik Kod4	HESAP ADI	BORÇ (TL)	ALACAK (TL)	BORÇ KALAN (TL)	ALACAK KALAN (TL)
900	03	02	00	00	TÜKETİME YÖNELİK MAL VE MALZEME ALIMLARI	33.895.449,02	33.895.449,02	0,00	0,00
900	03	03	00	00	YOLLUKLAR	470.669,91	470.669,91	0,00	0,00
900	03	04	00	00	GÖREV GİDERLERİ	144.259,84	144.259,84	0,00	0,00
900	03	05	00	00	HİZMET ALIMLARI	1.175.149,71	1.175.149,71	0,00	0,00
900	03	06	00	00	TEMSİL VE TANITMA GİDERLERİ	23.110,78	23.110,78	0,00	0,00
900	03	07	00	00	MENKUL MAL,GAYRİMADDİ HAK ALIM, BAKIM VE ONARIM GİDERLERİ	678.494,56	678.494,56	0,00	0,00
900	03	08	00	00	GAYRİMENKUL MAL BAKIM VE ONARIM GİDERLERİ	431.953,69	431.953,69	0,00	0,00
<b>900</b>	<b>05</b>	<b>00</b>	<b>00</b>	<b>00</b>	<b>CARİ TRANSFERLER</b>	<b>4.054.945,90</b>	<b>4.054.945,90</b>	<b>0,00</b>	<b>0,00</b>
900	05	01	00	00	GÖREVLENDİRME GİDERLERİ	3.261.512,01	3.261.512,01	0,00	0,00
900	05	03	00	00	KAR AMACI GÜTMEYEN KURULUŞLARA YAPILAN TRANSFERLER	685.008,89	685.008,89	0,00	0,00
900	05	04	00	00	HANE HALKI VE İŞLETMELERE YAPILAN TRANSFERLER	108.425,00	108.425,00	0,00	0,00
<b>900</b>	<b>06</b>	<b>00</b>	<b>00</b>	<b>00</b>	<b>SERMAYE GİDERLERİ</b>	<b>15.155.503,77</b>	<b>15.155.503,77</b>	<b>0,00</b>	<b>0,00</b>
900	06	01	00	00	MAMUL MAL ALIMLARI	4.648.779,79	4.648.779,79	0,00	0,00
900	06	03	00	00	GAYRİ MADDİ HAK ALIMLARI	404.473,00	404.473,00	0,00	0,00
900	06	05	00	00	GAYRİMENKUL SERMAYE ÜRETİM GİDERLERİ	8.472.437,43	8.472.437,43	0,00	0,00
900	06	06	00	00	MENKUL MALLARIN BÜYÜK ONARIM GİDERLERİ	409.312,00	409.312,00	0,00	0,00
900	06	07	00	00	GAYRİMENKUL BÜYÜK ONARIM GİDERLERİ	1.220.501,55	1.220.501,55	0,00	0,00
<b>901</b>	<b>00</b>	<b>00</b>	<b>00</b>	<b>00</b>	<b>BÜTÇE ÖDENEKLERİ HESABI</b>	<b>323.378.472,06</b>	<b>323.378.472,06</b>	<b>0,00</b>	<b>0,00</b>
<b>901</b>	<b>01</b>	<b>00</b>	<b>00</b>	<b>00</b>	<b>Bütçe Başlangıç Ödeneği</b>	<b>199.470.000,00</b>	<b>199.470.000,00</b>	<b>0,00</b>	<b>0,00</b>
901	01	01	00	00	Personel Giderleri	154.355.000,00	154.355.000,00	0,00	0,00
901	01	01	01	00	Memurlar	132.610.000,00	132.610.000,00	0,00	0,00
901	01	01	02	00	Sözleşmeli Personel	1.437.000,00	1.437.000,00	0,00	0,00
901	01	01	03	00	İşçiler	19.998.000,00	19.998.000,00	0,00	0,00
901	01	01	04	00	Geçici Süreli Çalışanlar	310.000,00	310.000,00	0,00	0,00
901	01	02	00	00	Sosyal Güvenlik Kurumlarına Devlet Primi Giderleri	19.511.000,00	19.511.000,00	0,00	0,00

# KESİN MİZAN

Kamu İdaresi Kodu 490

Yıl: 2022

Kamu İdaresi Adı GÜMÜŞHANE ÜNİVERSİTESİ

Hesap Kodu	Ekonomik Kod1	Ekonomik Kod2	Ekonomik Kod3	Ekonomik Kod4	HESAP ADI	BORÇ (TL)	ALACAK (TL)	BORÇ KALAN (TL)	ALACAK KALAN (TL)
901	01	02	01	00	Memurlar	14.707.000,00	14.707.000,00	0,00	0,00
901	01	02	02	00	Sözleşmeli Personel	282.000,00	282.000,00	0,00	0,00
901	01	02	03	00	İşçiler	4.321.000,00	4.321.000,00	0,00	0,00
901	01	02	04	00	Geçici Süreli Çalışanlar	201.000,00	201.000,00	0,00	0,00
901	01	03	00	00	Mal ve Hizmet Alım Giderleri	14.241.000,00	14.241.000,00	0,00	0,00
901	01	03	01	00	Üretime Yönelik Mal ve Malzeme Alımları	16.000,00	16.000,00	0,00	0,00
901	01	03	02	00	Tüketime Yönelik Mal ve Malzeme Alımları	12.137.000,00	12.137.000,00	0,00	0,00
901	01	03	03	00	Yolluklar	451.000,00	451.000,00	0,00	0,00
901	01	03	04	00	Görev Giderleri	17.000,00	17.000,00	0,00	0,00
901	01	03	05	00	Hizmet Alımları	554.000,00	554.000,00	0,00	0,00
901	01	03	06	00	Temsil ve Tanıtma Giderleri	23.000,00	23.000,00	0,00	0,00
901	01	03	07	00	Menkul Mal, Gayrimaddi Hak Alım, Bakım ve Onarım	670.000,00	670.000,00	0,00	0,00
901	01	03	08	00	Gayrimenkul Mal Bakım ve Onarım Giderleri	373.000,00	373.000,00	0,00	0,00
901	01	05	00	00	Cari Transferler	3.811.000,00	3.811.000,00	0,00	0,00
901	01	05	01	00	Görevlendirme Giderleri	3.126.000,00	3.126.000,00	0,00	0,00
901	01	05	03	00	Kar Amacı Gütmeyen Kuruluşlara Yapılan Transferler	685.000,00	685.000,00	0,00	0,00
901	01	06	00	00	Sermaye Giderleri	7.552.000,00	7.552.000,00	0,00	0,00
901	01	06	01	00	Mamul Mal Alımları	4.500.000,00	4.500.000,00	0,00	0,00
901	01	06	03	00	Gayri Maddi Hak Alımları	400.000,00	400.000,00	0,00	0,00
901	01	06	05	00	Gayrimenkul Sermaye Üretim Giderleri	1.052.000,00	1.052.000,00	0,00	0,00
901	01	06	06	00	Menkul Malların Büyük Onarım Giderleri	400.000,00	400.000,00	0,00	0,00
901	01	06	07	00	Gayrimenkul Büyük Onarım Giderleri	1.200.000,00	1.200.000,00	0,00	0,00
<b>901</b>	<b>11</b>	<b>00</b>	<b>00</b>	<b>00</b>	<b>Kurum İçi Aktarmalarla Eklenen Ödenek</b>	<b>5.181.350,55</b>	<b>5.181.350,55</b>	<b>0,00</b>	<b>0,00</b>
901	11	01	00	00	Personel Giderleri	4.480.250,55	4.480.250,55	0,00	0,00
901	11	01	01	00	Memurlar	4.273.065,38	4.273.065,38	0,00	0,00

## KESİN MİZAN

Kamu İdaresi Kodu 490

Yıl: 2022

Kamu İdaresi Adı GÜMÜŞHANE ÜNİVERSİTESİ

Hesap Kodu	Ekonomik Kod1	Ekonomik Kod2	Ekonomik Kod3	Ekonomik Kod4	HESAP ADI	BORÇ (TL)	ALACAK (TL)	BORÇ KALAN (TL)	ALACAK KALAN (TL)
901	11	01	02	00	Sözleşmeli Personel	192.185,17	192.185,17	0,00	0,00
901	11	01	04	00	Geçici Süreli Çalışanlar	15.000,00	15.000,00	0,00	0,00
901	11	02	00	00	Sosyal Güvenlik Kurumlarına Devlet Primi Giderleri	701.100,00	701.100,00	0,00	0,00
901	11	02	01	00	Memurlar	524.500,00	524.500,00	0,00	0,00
901	11	02	02	00	Sözleşmeli Personel	9.600,00	9.600,00	0,00	0,00
901	11	02	04	00	Geçici Süreli Çalışanlar	167.000,00	167.000,00	0,00	0,00
<b>901</b>	<b>12</b>	<b>00</b>	<b>00</b>	<b>00</b>	<b>Kurum İçi Aktarmalarla Düşülen Ödenek</b>	<b>5.181.350,55</b>	<b>5.181.350,55</b>	<b>0,00</b>	<b>0,00</b>
901	12	01	00	00	Personel Giderleri	4.410.174,55	4.410.174,55	0,00	0,00
901	12	01	01	00	Memurlar	4.256.559,55	4.256.559,55	0,00	0,00
901	12	01	02	00	Sözleşmeli Personel	116.615,00	116.615,00	0,00	0,00
901	12	01	04	00	Geçici Süreli Çalışanlar	37.000,00	37.000,00	0,00	0,00
901	12	02	00	00	Sosyal Güvenlik Kurumlarına Devlet Primi Giderleri	771.176,00	771.176,00	0,00	0,00
901	12	02	01	00	Memurlar	654.481,00	654.481,00	0,00	0,00
901	12	02	02	00	Sözleşmeli Personel	26.695,00	26.695,00	0,00	0,00
901	12	02	03	00	İşçiler	75.000,00	75.000,00	0,00	0,00
901	12	02	04	00	Geçici Süreli Çalışanlar	15.000,00	15.000,00	0,00	0,00
<b>901</b>	<b>13</b>	<b>00</b>	<b>00</b>	<b>00</b>	<b>Yedek Ödenekten Aktarmalarla Eklenen Ödenek</b>	<b>6.450.000,00</b>	<b>6.450.000,00</b>	<b>0,00</b>	<b>0,00</b>
901	13	01	00	00	Personel Giderleri	5.060.000,00	5.060.000,00	0,00	0,00
901	13	01	03	00	İşçiler	5.060.000,00	5.060.000,00	0,00	0,00
901	13	02	00	00	Sosyal Güvenlik Kurumlarına Devlet Primi Giderleri	1.390.000,00	1.390.000,00	0,00	0,00
901	13	02	03	00	İşçiler	1.390.000,00	1.390.000,00	0,00	0,00
<b>901</b>	<b>15</b>	<b>00</b>	<b>00</b>	<b>00</b>	<b>Yılı İçinde Eklenen Ödenek</b>	<b>22.074.025,00</b>	<b>22.074.025,00</b>	<b>0,00</b>	<b>0,00</b>
901	15	01	00	00	Personel Giderleri	1.857.935,00	1.857.935,00	0,00	0,00
901	15	01	01	00	Memurlar	1.164.935,00	1.164.935,00	0,00	0,00
901	15	01	03	00	İşçiler	693.000,00	693.000,00	0,00	0,00



## KESİN MİZAN

Kamu İdaresi Kodu 490

Yıl: 2022

Kamu İdaresi Adı GÜMÜŞHANE ÜNİVERSİTESİ

Hesap Kodu	Ekonomik Kod1	Ekonomik Kod2	Ekonomik Kod3	Ekonomik Kod4	HESAP ADI	BORÇ (TL)	ALACAK (TL)	BORÇ KALAN (TL)	ALACAK KALAN (TL)
901	15	02	00	00	Sosyal Güvenlik Kurumlarına Devlet Primi Giderleri	98.000,00	98.000,00	0,00	0,00
901	15	02	01	00	Memurlar	98.000,00	98.000,00	0,00	0,00
901	15	03	00	00	Mal ve Hizmet Alım Giderleri	14.213.500,00	14.213.500,00	0,00	0,00
901	15	03	02	00	Tüketime Yönelik Mal ve Malzeme Alımları	13.469.700,00	13.469.700,00	0,00	0,00
901	15	03	04	00	Görev Giderleri	126.800,00	126.800,00	0,00	0,00
901	15	03	05	00	Hizmet Alımları	617.000,00	617.000,00	0,00	0,00
901	15	05	00	00	Cari Transferler	226.620,00	226.620,00	0,00	0,00
901	15	05	01	00	Görevlendirme Giderleri	135.000,00	135.000,00	0,00	0,00
901	15	05	04	00	Hane Halkı ve İşletmelere Yapılan Transferler	91.620,00	91.620,00	0,00	0,00
901	15	06	00	00	Sermaye Giderleri	5.677.970,00	5.677.970,00	0,00	0,00
901	15	06	05	00	Gayrimenkul Sermaye Üretim Giderleri	5.677.970,00	5.677.970,00	0,00	0,00
<b>901</b>	<b>19</b>	<b>00</b>	<b>00</b>	<b>00</b>	<b>Bütçe Kanununda Yapılan Değişiklik ile Eklenen Ödenek</b>	<b>78.219.730,00</b>	<b>78.219.730,00</b>	<b>0,00</b>	<b>0,00</b>
901	19	01	00	00	Personel Giderleri	62.513.775,00	62.513.775,00	0,00	0,00
901	19	01	01	00	Memurlar	53.707.050,00	53.707.050,00	0,00	0,00
901	19	01	02	00	Sözleşmeli Personel	581.985,00	581.985,00	0,00	0,00
901	19	01	03	00	İşçiler	8.099.190,00	8.099.190,00	0,00	0,00
901	19	01	04	00	Geçici Süreli Çalışanlar	125.550,00	125.550,00	0,00	0,00
901	19	02	00	00	Sosyal Güvenlik Kurumlarına Devlet Primi Giderleri	7.901.955,00	7.901.955,00	0,00	0,00
901	19	02	01	00	Memurlar	5.956.335,00	5.956.335,00	0,00	0,00
901	19	02	02	00	Sözleşmeli Personel	114.210,00	114.210,00	0,00	0,00
901	19	02	03	00	İşçiler	1.750.005,00	1.750.005,00	0,00	0,00
901	19	02	04	00	Geçici Süreli Çalışanlar	81.405,00	81.405,00	0,00	0,00
901	19	03	00	00	Mal ve Hizmet Alım Giderleri	7.804.000,00	7.804.000,00	0,00	0,00
901	19	03	02	00	Tüketime Yönelik Mal ve Malzeme Alımları	7.804.000,00	7.804.000,00	0,00	0,00
<b>901</b>	<b>25</b>	<b>00</b>	<b>00</b>	<b>00</b>	<b>Yıl Sonunda İptal Edilen Ödenek</b>	<b>6.802.015,96</b>	<b>6.802.015,96</b>	<b>0,00</b>	<b>0,00</b>

# KESİN MİZAN

**Kamu İdaresi Kodu** 490

**Yıl:** 2022

**Kamu İdaresi Adı** GÜMÜŞHANE ÜNİVERSİTESİ

Hesap Kodu	Ekonomik Kod1	Ekonomik Kod2	Ekonomik Kod3	Ekonomik Kod4	HESAP ADI	BORÇ (TL)	ALACAK (TL)	BORÇ KALAN (TL)	ALACAK KALAN (TL)
901	25	01	00	00	Personel Giderleri	1.487.574,41	1.487.574,41	0,00	0,00
901	25	01	01	00	Memurlar	1.427.733,42	1.427.733,42	0,00	0,00
901	25	01	02	00	Sözleşmeli Personel	397,51	397,51	0,00	0,00
901	25	01	03	00	İşçiler	5.304,90	5.304,90	0,00	0,00
901	25	01	04	00	Geçici Süreli Çalışanlar	54.138,58	54.138,58	0,00	0,00
901	25	02	00	00	Sosyal Güvenlik Kurumlarına Devlet Primi Giderleri	16.732,55	16.732,55	0,00	0,00
901	25	02	01	00	Memurlar	2.822,39	2.822,39	0,00	0,00
901	25	02	02	00	Sözleşmeli Personel	143,01	143,01	0,00	0,00
901	25	02	03	00	İşçiler	5.309,55	5.309,55	0,00	0,00
901	25	02	04	00	Geçici Süreli Çalışanlar	8.457,60	8.457,60	0,00	0,00
901	25	03	00	00	Mal ve Hizmet Alım Giderleri	2.160.699,33	2.160.699,33	0,00	0,00
901	25	03	01	00	Üretime Yönelik Mal ve Malzeme Alımları	16.000,00	16.000,00	0,00	0,00
901	25	03	02	00	Tüketime Yönelik Mal ve Malzeme Alımları	1.726.906,02	1.726.906,02	0,00	0,00
901	25	03	03	00	Yolluklar	196.297,48	196.297,48	0,00	0,00
901	25	03	04	00	Görev Giderleri	5.459,84	5.459,84	0,00	0,00
901	25	03	05	00	Hizmet Alımları	93.956,96	93.956,96	0,00	0,00
901	25	03	06	00	Temsil ve Tanıtma Giderleri	6.110,78	6.110,78	0,00	0,00
901	25	03	07	00	Menkul Mal, Gayrimaddi Hak Alım, Bakım ve Onarım	62.014,56	62.014,56	0,00	0,00
901	25	03	08	00	Gayrimenkul Mal Bakım ve Onarım Giderleri	53.953,69	53.953,69	0,00	0,00
901	25	05	00	00	Cari Transferler	141.325,90	141.325,90	0,00	0,00
901	25	05	01	00	Görevlendirme Giderleri	512,01	512,01	0,00	0,00
901	25	05	03	00	Kar Amacı Gütmeyen Kuruluşlara Yapılan Transferler	124.008,89	124.008,89	0,00	0,00
901	25	05	04	00	Hane Halkı ve İşletmelere Yapılan Transferler	16.805,00	16.805,00	0,00	0,00
901	25	06	00	00	Sermaye Giderleri	2.995.683,77	2.995.683,77	0,00	0,00
901	25	06	01	00	Mamul Mal Alımları	83.179,79	83.179,79	0,00	0,00

## KESİN MİZAN

Kamu İdaresi Kodu 490

Yıl: 2022

Kamu İdaresi Adı GÜMÜŞHANE ÜNİVERSİTESİ

Hesap Kodu	Ekonomik Kod1	Ekonomik Kod2	Ekonomik Kod3	Ekonomik Kod4	HESAP ADI	BORÇ (TL)	ALACAK (TL)	BORÇ KALAN (TL)	ALACAK KALAN (TL)
901	25	06	03	00	Gayri Maddi Hak Alımları	178.923,00	178.923,00	0,00	0,00
901	25	06	05	00	Gayrimenkul Sermaye Üretim Giderleri	1.894.467,43	1.894.467,43	0,00	0,00
901	25	06	06	00	Menkul Malların Büyük Onarım Giderleri	282.312,00	282.312,00	0,00	0,00
901	25	06	07	00	Gayrimenkul Büyük Onarım Giderleri	556.801,55	556.801,55	0,00	0,00
<b>902</b>	<b>00</b>	<b>00</b>	<b>00</b>	<b>00</b>	<b>BÜTÇE ÖDENEK HAREKETLERİ HESABI</b>	<b>302.102.751,27</b>	<b>302.102.751,27</b>	<b>0,00</b>	<b>0,00</b>
<b>902</b>	<b>01</b>	<b>00</b>	<b>00</b>	<b>00</b>	<b>PERSONEL GİDERLERİ</b>	<b>222.450.825,41</b>	<b>222.450.825,41</b>	<b>0,00</b>	<b>0,00</b>
902	01	01	00	00	MEMURLAR	186.101.326,05	186.101.326,05	0,00	0,00
902	01	02	00	00	SÖZLEŞMELİ PERSONEL	2.094.475,71	2.094.475,71	0,00	0,00
902	01	03	00	00	İŞÇİLER	33.871.691,75	33.871.691,75	0,00	0,00
902	01	04	00	00	GEÇİCİ SÜRELİ ÇALIŞANLAR	383.331,90	383.331,90	0,00	0,00
<b>902</b>	<b>02</b>	<b>00</b>	<b>00</b>	<b>00</b>	<b>SOSYAL GÜVENLİK KURUMLARINA DEVLET PRİMİ GİDERLERİ</b>	<b>28.904.097,68</b>	<b>28.904.097,68</b>	<b>0,00</b>	<b>0,00</b>
902	02	01	00	00	MEMURLAR	20.630.999,79	20.630.999,79	0,00	0,00
902	02	02	00	00	SÖZLEŞMELİ PERSONEL	379.114,35	379.114,35	0,00	0,00
902	02	03	00	00	İŞÇİLER	7.461.005,00	7.461.005,00	0,00	0,00
902	02	04	00	00	GEÇİCİ SÜRELİ ÇALIŞANLAR	432.978,54	432.978,54	0,00	0,00
<b>902</b>	<b>03</b>	<b>00</b>	<b>00</b>	<b>00</b>	<b>MAL VE HİZMET ALIM GİDERLERİ</b>	<b>34.674.388,18</b>	<b>34.674.388,18</b>	<b>0,00</b>	<b>0,00</b>
902	03	02	00	00	TÜKETİME YÖNELİK MAL VE MALZEME ALIMLARI	32.168.543,00	32.168.543,00	0,00	0,00
902	03	03	00	00	YOLLUKLAR	274.372,43	274.372,43	0,00	0,00
902	03	04	00	00	GÖREV GİDERLERİ	138.800,00	138.800,00	0,00	0,00
902	03	05	00	00	HİZMET ALIMLARI	1.081.192,75	1.081.192,75	0,00	0,00
902	03	06	00	00	TEMSİL VE TANITMA GİDERLERİ	17.000,00	17.000,00	0,00	0,00
902	03	07	00	00	MENKUL MAL,GAYRİMADDİ HAK ALIM, BAKIM VE ONARIM GİDERLERİ	616.480,00	616.480,00	0,00	0,00
902	03	08	00	00	GAYRİMENKUL MAL BAKIM VE ONARIM GİDERLERİ	378.000,00	378.000,00	0,00	0,00
<b>902</b>	<b>05</b>	<b>00</b>	<b>00</b>	<b>00</b>	<b>CARİ TRANSFERLER</b>	<b>3.913.620,00</b>	<b>3.913.620,00</b>	<b>0,00</b>	<b>0,00</b>
902	05	01	00	00	GÖREVLENDİRME GİDERLERİ	3.261.000,00	3.261.000,00	0,00	0,00

## KESİN MİZAN

Kamu İdaresi Kodu 490

Yıl: 2022

Kamu İdaresi Adı GÜMÜŞHANE ÜNİVERSİTESİ

Hesap Kodu	Ekonomik Kod1	Ekonomik Kod2	Ekonomik Kod3	Ekonomik Kod4	HESAP ADI	BORÇ (TL)	ALACAK (TL)	BORÇ KALAN (TL)	ALACAK KALAN (TL)
902	05	03	00	00	KAR AMACI GÜTMİYEN KURULUŞLARA YAPILAN TRANSFERLER	561.000,00	561.000,00	0,00	0,00
902	05	04	00	00	HANE HALKI VE İŞLETMELERE YAPILAN TRANSFERLER	91.620,00	91.620,00	0,00	0,00
<b>902</b>	<b>06</b>	<b>00</b>	<b>00</b>	<b>00</b>	<b>SERMAYE GİDERLERİ</b>	<b>12.159.820,00</b>	<b>12.159.820,00</b>	<b>0,00</b>	<b>0,00</b>
902	06	01	00	00	MAMUL MAL ALIMLARI	4.565.600,00	4.565.600,00	0,00	0,00
902	06	03	00	00	GAYRİ MADDİ HAK ALIMLARI	225.550,00	225.550,00	0,00	0,00
902	06	05	00	00	GAYRİMENKUL SERMAYE ÜRETİM GİDERLERİ	6.577.970,00	6.577.970,00	0,00	0,00
902	06	06	00	00	MENKUL MALLARIN BÜYÜK ONARIM GİDERLERİ	127.000,00	127.000,00	0,00	0,00
902	06	07	00	00	GAYRİMENKUL BÜYÜK ONARIM GİDERLERİ	663.700,00	663.700,00	0,00	0,00
<b>903</b>	<b>00</b>	<b>00</b>	<b>00</b>	<b>00</b>	<b>KULLANILACAK ÖDENEKLER HESABI</b>	<b>302.429.710,65</b>	<b>302.429.710,65</b>	<b>0,00</b>	<b>0,00</b>
<b>903</b>	<b>01</b>	<b>00</b>	<b>00</b>	<b>00</b>	<b>PERSONEL GİDERLERİ</b>	<b>222.579.441,24</b>	<b>222.579.441,24</b>	<b>0,00</b>	<b>0,00</b>
903	01	01	00	00	MEMURLAR	186.229.235,55	186.229.235,55	0,00	0,00
903	01	02	00	00	SÖZLEŞMELİ PERSONEL	2.094.475,71	2.094.475,71	0,00	0,00
903	01	03	00	00	İŞÇİLER	33.871.691,75	33.871.691,75	0,00	0,00
903	01	04	00	00	GEÇİCİ SÜRELİ ÇALIŞANLAR	384.038,23	384.038,23	0,00	0,00
<b>903</b>	<b>02</b>	<b>00</b>	<b>00</b>	<b>00</b>	<b>SOSYAL GÜVENLİK KURUMLARINA DEVLET PRİMİ GİDERLERİ</b>	<b>28.904.242,48</b>	<b>28.904.242,48</b>	<b>0,00</b>	<b>0,00</b>
903	02	01	00	00	MEMURLAR	20.630.999,79	20.630.999,79	0,00	0,00
903	02	02	00	00	SÖZLEŞMELİ PERSONEL	379.114,35	379.114,35	0,00	0,00
903	02	03	00	00	İŞÇİLER	7.461.005,00	7.461.005,00	0,00	0,00
903	02	04	00	00	GEÇİCİ SÜRELİ ÇALIŞANLAR	433.123,34	433.123,34	0,00	0,00
<b>903</b>	<b>03</b>	<b>00</b>	<b>00</b>	<b>00</b>	<b>MAL VE HİZMET ALIM GİDERLERİ</b>	<b>34.693.340,12</b>	<b>34.693.340,12</b>	<b>0,00</b>	<b>0,00</b>
903	03	02	00	00	TÜKETİME YÖNELİK MAL VE MALZEME ALIMLARI	32.168.543,00	32.168.543,00	0,00	0,00
903	03	03	00	00	YOLLUKLAR	283.687,97	283.687,97	0,00	0,00
903	03	04	00	00	GÖREV GİDERLERİ	138.800,00	138.800,00	0,00	0,00
903	03	05	00	00	HİZMET ALIMLARI	1.081.192,75	1.081.192,75	0,00	0,00
903	03	06	00	00	TEMSİL VE TANITMA GİDERLERİ	17.000,00	17.000,00	0,00	0,00

## KESİN MİZAN

Kamu İdaresi Kodu 490

Yıl: 2022

Kamu İdaresi Adı GÜMÜŞHANE ÜNİVERSİTESİ

Hesap Kodu	Ekonomik Kod1	Ekonomik Kod2	Ekonomik Kod3	Ekonomik Kod4	HESAP ADI	BORÇ (TL)	ALACAK (TL)	BORÇ KALAN (TL)	ALACAK KALAN (TL)
903	03	07	00	00	MENKUL MAL,GAYRİMADDİ HAK ALIM, BAKIM VE ONARIM GİDERLERİ	626.116,40	626.116,40	0,00	0,00
903	03	08	00	00	GAYRİMENKUL MAL BAKIM VE ONARIM GİDERLERİ	378.000,00	378.000,00	0,00	0,00
<b>903</b>	<b>05</b>	<b>00</b>	<b>00</b>	<b>00</b>	<b>CARİ TRANSFERLER</b>	<b>3.913.620,00</b>	<b>3.913.620,00</b>	<b>0,00</b>	<b>0,00</b>
903	05	01	00	00	GÖREVLENDİRME GİDERLERİ	3.261.000,00	3.261.000,00	0,00	0,00
903	05	03	00	00	KAR AMACI GÜTMİYEN KURULUŞLARA YAPILAN TRANSFERLER	561.000,00	561.000,00	0,00	0,00
903	05	04	00	00	HANE HALKI VE İŞLETMELERE YAPILAN TRANSFERLER	91.620,00	91.620,00	0,00	0,00
<b>903</b>	<b>06</b>	<b>00</b>	<b>00</b>	<b>00</b>	<b>SERMAYE GİDERLERİ</b>	<b>12.339.066,81</b>	<b>12.339.066,81</b>	<b>0,00</b>	<b>0,00</b>
903	06	01	00	00	MAMUL MAL ALIMLARI	4.661.774,53	4.661.774,53	0,00	0,00
903	06	03	00	00	GAYRİ MADDİ HAK ALIMLARI	265.552,00	265.552,00	0,00	0,00
903	06	05	00	00	GAYRİMENKUL SERMAYE ÜRETİM GİDERLERİ	6.577.970,00	6.577.970,00	0,00	0,00
903	06	06	00	00	MENKUL MALLARIN BÜYÜK ONARIM GİDERLERİ	127.000,00	127.000,00	0,00	0,00
903	06	07	00	00	GAYRİMENKUL BÜYÜK ONARIM GİDERLERİ	706.770,28	706.770,28	0,00	0,00
<b>904</b>	<b>00</b>	<b>00</b>	<b>00</b>	<b>00</b>	<b>ÖDENEKLER HESABI</b>	<b>302.102.751,27</b>	<b>302.102.751,27</b>	<b>0,00</b>	<b>0,00</b>
<b>904</b>	<b>01</b>	<b>00</b>	<b>00</b>	<b>00</b>	<b>PERSONEL GİDERLERİ</b>	<b>222.450.825,41</b>	<b>222.450.825,41</b>	<b>0,00</b>	<b>0,00</b>
904	01	01	00	00	MEMURLAR	186.101.326,05	186.101.326,05	0,00	0,00
904	01	02	00	00	SÖZLEŞMELİ PERSONEL	2.094.475,71	2.094.475,71	0,00	0,00
904	01	03	00	00	İŞÇİLER	33.871.691,75	33.871.691,75	0,00	0,00
904	01	04	00	00	GEÇİCİ SÜRELİ ÇALIŞANLAR	383.331,90	383.331,90	0,00	0,00
<b>904</b>	<b>02</b>	<b>00</b>	<b>00</b>	<b>00</b>	<b>SOSYAL GÜVENLİK KURUMLARINA DEVLET PRİMİ GİDERLERİ</b>	<b>28.904.097,68</b>	<b>28.904.097,68</b>	<b>0,00</b>	<b>0,00</b>
904	02	01	00	00	MEMURLAR	20.630.999,79	20.630.999,79	0,00	0,00
904	02	02	00	00	SÖZLEŞMELİ PERSONEL	379.114,35	379.114,35	0,00	0,00
904	02	03	00	00	İŞÇİLER	7.461.005,00	7.461.005,00	0,00	0,00
904	02	04	00	00	GEÇİCİ SÜRELİ ÇALIŞANLAR	432.978,54	432.978,54	0,00	0,00
<b>904</b>	<b>03</b>	<b>00</b>	<b>00</b>	<b>00</b>	<b>MAL VE HİZMET ALIM GİDERLERİ</b>	<b>34.674.388,18</b>	<b>34.674.388,18</b>	<b>0,00</b>	<b>0,00</b>
904	03	02	00	00	TÜKETİME YÖNELİK MAL VE MALZEME ALIMLARI	32.168.543,00	32.168.543,00	0,00	0,00

## KESİN MİZAN

Kamu İdaresi Kodu 490

Yıl: 2022

Kamu İdaresi Adı GÜMÜŞHANE ÜNİVERSİTESİ

Hesap Kodu	Ekonomik Kod1	Ekonomik Kod2	Ekonomik Kod3	Ekonomik Kod4	HESAP ADI	BORÇ (TL)	ALACAK (TL)	BORÇ KALAN (TL)	ALACAK KALAN (TL)
904	03	03	00	00	YOLLUKLAR	274.372,43	274.372,43	0,00	0,00
904	03	04	00	00	GÖREV GİDERLERİ	138.800,00	138.800,00	0,00	0,00
904	03	05	00	00	HİZMET ALIMLARI	1.081.192,75	1.081.192,75	0,00	0,00
904	03	06	00	00	TEMSİL VE TANITMA GİDERLERİ	17.000,00	17.000,00	0,00	0,00
904	03	07	00	00	MENKUL MAL,GAYRİMADDİ HAK ALIM, BAKIM VE ONARIM GİDERLERİ	616.480,00	616.480,00	0,00	0,00
904	03	08	00	00	GAYRİMENKUL MAL BAKIM VE ONARIM GİDERLERİ	378.000,00	378.000,00	0,00	0,00
<b>904</b>	<b>05</b>	<b>00</b>	<b>00</b>	<b>00</b>	<b>CARİ TRANSFERLER</b>	<b>3.913.620,00</b>	<b>3.913.620,00</b>	<b>0,00</b>	<b>0,00</b>
904	05	01	00	00	GÖREVLENDİRME GİDERLERİ	3.261.000,00	3.261.000,00	0,00	0,00
904	05	03	00	00	KAR AMACI GÜTMİYEN KURULUŞLARA YAPILAN TRANSFERLER	561.000,00	561.000,00	0,00	0,00
904	05	04	00	00	HANE HALKI VE İŞLETMELERE YAPILAN TRANSFERLER	91.620,00	91.620,00	0,00	0,00
<b>904</b>	<b>06</b>	<b>00</b>	<b>00</b>	<b>00</b>	<b>SERMAYE GİDERLERİ</b>	<b>12.159.820,00</b>	<b>12.159.820,00</b>	<b>0,00</b>	<b>0,00</b>
904	06	01	00	00	MAMUL MAL ALIMLARI	4.565.600,00	4.565.600,00	0,00	0,00
904	06	03	00	00	GAYRİ MADDİ HAK ALIMLARI	225.550,00	225.550,00	0,00	0,00
904	06	05	00	00	GAYRİMENKUL SERMAYE ÜRETİM GİDERLERİ	6.577.970,00	6.577.970,00	0,00	0,00
904	06	06	00	00	MENKUL MALLARIN BÜYÜK ONARIM GİDERLERİ	127.000,00	127.000,00	0,00	0,00
904	06	07	00	00	GAYRİMENKUL BÜYÜK ONARIM GİDERLERİ	663.700,00	663.700,00	0,00	0,00
<b>905</b>	<b>00</b>	<b>00</b>	<b>00</b>	<b>00</b>	<b>ÖDENEKLİ GİDERLER HESABI</b>	<b>299.738.698,42</b>	<b>299.738.698,42</b>	<b>0,00</b>	<b>0,00</b>
<b>905</b>	<b>01</b>	<b>00</b>	<b>00</b>	<b>00</b>	<b>PERSONEL GİDERLERİ</b>	<b>222.497.827,42</b>	<b>222.497.827,42</b>	<b>0,00</b>	<b>0,00</b>
905	01	01	00	00	MEMURLAR	186.198.666,91	186.198.666,91	0,00	0,00
905	01	02	00	00	SÖZLEŞMELİ PERSONEL	2.094.157,66	2.094.157,66	0,00	0,00
905	01	03	00	00	İŞÇİLER	33.844.885,10	33.844.885,10	0,00	0,00
905	01	04	00	00	GEÇİCİ SÜRELİ ÇALIŞANLAR	360.117,75	360.117,75	0,00	0,00
<b>905</b>	<b>02</b>	<b>00</b>	<b>00</b>	<b>00</b>	<b>SOSYAL GÜVENLİK KURUMLARINA DEVLET PRİMİ GİDERLERİ</b>	<b>28.814.291,25</b>	<b>28.814.291,25</b>	<b>0,00</b>	<b>0,00</b>
905	02	01	00	00	MEMURLAR	20.628.531,61	20.628.531,61	0,00	0,00
905	02	02	00	00	SÖZLEŞMELİ PERSONEL	378.971,99	378.971,99	0,00	0,00

## KESİN MİZAN

Kamu İdaresi Kodu 490

Yıl: 2022

Kamu İdaresi Adı GÜMÜŞHANE ÜNİVERSİTESİ

Hesap Kodu	Ekonomik Kod1	Ekonomik Kod2	Ekonomik Kod3	Ekonomik Kod4	HESAP ADI	BORÇ (TL)	ALACAK (TL)	BORÇ KALAN (TL)	ALACAK KALAN (TL)
905	02	03	00	00	İŞÇİLER	7.380.695,45	7.380.695,45	0,00	0,00
905	02	04	00	00	GEÇİCİ SÜRELİ ÇALIŞANLAR	426.092,20	426.092,20	0,00	0,00
<b>905</b>	<b>03</b>	<b>00</b>	<b>00</b>	<b>00</b>	<b>MAL VE HİZMET ALIM GİDERLERİ</b>	<b>34.116.752,61</b>	<b>34.116.752,61</b>	<b>0,00</b>	<b>0,00</b>
905	03	02	00	00	TÜKETİME YÖNELİK MAL VE MALZEME ALIMLARI	31.683.793,98	31.683.793,98	0,00	0,00
905	03	03	00	00	YOLLUKLAR	264.018,06	264.018,06	0,00	0,00
905	03	04	00	00	GÖREV GİDERLERİ	138.340,16	138.340,16	0,00	0,00
905	03	05	00	00	HİZMET ALIMLARI	1.077.043,04	1.077.043,04	0,00	0,00
905	03	06	00	00	TEMSİL VE TANITMA GİDERLERİ	16.889,22	16.889,22	0,00	0,00
905	03	07	00	00	MENKUL MAL,GAYRİMADDİ HAK ALIM, BAKIM VE ONARIM GİDERLERİ	617.621,84	617.621,84	0,00	0,00
905	03	08	00	00	GAYRİMENKUL MAL BAKIM VE ONARIM GİDERLERİ	319.046,31	319.046,31	0,00	0,00
<b>905</b>	<b>05</b>	<b>00</b>	<b>00</b>	<b>00</b>	<b>CARİ TRANSFERLER</b>	<b>3.896.294,10</b>	<b>3.896.294,10</b>	<b>0,00</b>	<b>0,00</b>
905	05	01	00	00	GÖREVLENDİRME GİDERLERİ	3.260.487,99	3.260.487,99	0,00	0,00
905	05	03	00	00	KAR AMACI GÜTMEYEN KURULUŞLARA YAPILAN TRANSFERLER	560.991,11	560.991,11	0,00	0,00
905	05	04	00	00	HANE HALKI VE İŞLETMELERE YAPILAN TRANSFERLER	74.815,00	74.815,00	0,00	0,00
<b>905</b>	<b>06</b>	<b>00</b>	<b>00</b>	<b>00</b>	<b>SERMAYE GİDERLERİ</b>	<b>10.413.533,04</b>	<b>10.413.533,04</b>	<b>0,00</b>	<b>0,00</b>
905	06	01	00	00	MAMUL MAL ALIMLARI	4.512.994,74	4.512.994,74	0,00	0,00
905	06	03	00	00	GAYRİ MADDİ HAK ALIMLARI	261.079,00	261.079,00	0,00	0,00
905	06	05	00	00	GAYRİMENKUL SERMAYE ÜRETİM GİDERLERİ	4.835.502,57	4.835.502,57	0,00	0,00
905	06	06	00	00	MENKUL MALLARIN BÜYÜK ONARIM GİDERLERİ	117.688,00	117.688,00	0,00	0,00
905	06	07	00	00	GAYRİMENKUL BÜYÜK ONARIM GİDERLERİ	686.268,73	686.268,73	0,00	0,00
<b>910</b>	<b>00</b>	<b>00</b>	<b>00</b>	<b>00</b>	<b>ALINAN TEMİNAT MEKTUPLARI HESABI</b>	<b>3.236.691,00</b>	<b>226.903,00</b>	<b>3.009.788,00</b>	<b>0,00</b>
<b>910</b>	<b>01</b>	<b>00</b>	<b>00</b>	<b>00</b>	<b>Taahütler Kapsamında Alınan Teminat Mektupları</b>	<b>3.236.691,00</b>	<b>226.903,00</b>	<b>3.009.788,00</b>	<b>0,00</b>
910	01	01	00	00	Banka Teminat Mektupları	3.220.491,00	210.703,00	3.009.788,00	0,00
910	01	01	02	00	Kesin Teminatlar	3.220.491,00	210.703,00	3.009.788,00	0,00
910	01	02	00	00	Şahsi Kefalet Belgeleri	16.200,00	16.200,00	0,00	0,00

## KESİN MİZAN

Kamu İdaresi Kodu 490

Yıl: 2022

Kamu İdaresi Adı GÜMÜŞHANE ÜNİVERSİTESİ

Hesap Kodu	Ekonomik Kod1	Ekonomik Kod2	Ekonomik Kod3	Ekonomik Kod4	HESAP ADI	BORÇ (TL)	ALACAK (TL)	BORÇ KALAN (TL)	ALACAK KALAN (TL)
911	00	00	00	00	ALINAN TEMİNAT MEKTUPLARI EMANETLERİ HESABI	226.903,00	3.236.691,00	0,00	3.009.788,00
920	00	00	00	00	GİDER TAAHHÜTLERİ HESABI	19.382.166,63	15.534.387,34	3.847.779,29	0,00
920	01	00	00	00	Yılı İçin Geçerli Sözleşmelere İlişkin Taahhütler	13.131.437,03	9.599.856,82	3.531.580,21	0,00
920	01	03	00	00	Cari Taahhütler	13.131.437,03	9.599.856,82	3.531.580,21	0,00
920	01	03	05	00	Hizmet Alımları Taahhütleri	13.099.596,03	9.568.015,82	3.531.580,21	0,00
920	01	03	05	90	Diğer Hizmet Alımları	13.099.596,03	9.568.015,82	3.531.580,21	0,00
920	01	03	07	00	Menkul Mal, Gayrimaddi Hak Alım, Bakım ve Onarım	31.841,00	31.841,00	0,00	0,00
920	01	03	07	30	Bakım ve Onarım Giderleri	31.841,00	31.841,00	0,00	0,00
920	02	00	00	00	Ertesi Mali Yıl veya Yıllara Geçerli Sözleşmelere İlişkin Taahhütler	55.368,51	35.322,93	20.045,58	0,00
920	02	03	00	00	Cari Taahhütler	31.994,40	11.948,82	20.045,58	0,00
920	02	03	05	00	Hizmet Alımları Taahhütleri	31.994,40	11.948,82	20.045,58	0,00
920	02	03	05	20	Haberleşme Giderleri	31.994,40	11.948,82	20.045,58	0,00
920	02	06	00	00	Sermaye Taahhütleri	23.374,11	23.374,11	0,00	0,00
920	02	06	07	00	Gayrimenkul Büyük Onarım Giderleri	23.374,11	23.374,11	0,00	0,00
920	02	06	07	70	Müteahhitlik Giderleri	23.374,11	23.374,11	0,00	0,00
920	03	00	00	00	Fiyat Farkları	6.195.361,09	5.899.207,59	296.153,50	0,00
920	03	03	00	00	Cari Taahhütler	2.034.722,52	1.888.405,39	146.317,13	0,00
920	03	03	02	00	Tüketime Yönelik Mal ve Malzeme Alımları Taahhütleri	1.976.760,33	1.830.443,20	146.317,13	0,00
920	03	03	05	00	Hizmet Alımları Taahhütleri	57.962,19	57.962,19	0,00	0,00
920	03	06	00	00	Sermaye Taahhütleri	4.089.688,57	3.939.852,20	149.836,37	0,00
920	03	06	05	00	Gayrimenkul Sermaye Üretim Giderleri	3.757.477,81	3.607.641,44	149.836,37	0,00
920	03	06	07	00	Gayrimenkul Büyük Onarım Giderleri	332.210,76	332.210,76	0,00	0,00
920	03	07	00	00	Sermaye Transferlerinden Taahhütler	70.950,00	70.950,00	0,00	0,00
920	03	07	01	00	Kurum, İşletme ve Hanehalkına Yapılan Sermaye Transferleri	70.950,00	70.950,00	0,00	0,00
921	00	00	00	00	GİDER TAAHHÜTLERİ KARŞILIĞI HESABI	15.534.387,34	19.382.166,63	0,00	3.847.779,29



## KESİN MİZAN

Kamu İdaresi Kodu 490

Yıl: 2022

Kamu İdaresi Adı GÜMÜŞHANE ÜNİVERSİTESİ

Hesap Kodu	Ekonomik Kod1	Ekonomik Kod2	Ekonomik Kod3	Ekonomik Kod4	HESAP ADI	BORÇ (TL)	ALACAK (TL)	BORÇ KALAN (TL)	ALACAK KALAN (TL)
948	00	00	00	00	<b>BAŞKA BİRİMLER ADINA İZLENEN ALACAKLAR HESABI</b>	<b>2.164.934,94</b>	<b>207.553,54</b>	<b>1.957.381,40</b>	<b>0,00</b>
948	02	00	00	00	<b>İcra Daireleri Adına İzlenen Alacaklar</b>	<b>2.164.934,94</b>	<b>207.553,54</b>	<b>1.957.381,40</b>	<b>0,00</b>
948	02	01	00	00	Normal İcra Kesintisi	2.164.934,94	207.553,54	1.957.381,40	0,00
949	00	00	00	00	<b>BAŞKA BİRİMLER ADINA İZLENEN ALACAK EMANETLERİ HESABI</b>	<b>207.553,54</b>	<b>2.164.934,94</b>	<b>0,00</b>	<b>1.957.381,40</b>
962	00	00	00	00	<b>YÜKSEKÖĞRETİM KURUMLARI BİLİMSEL PROJELER HESABI</b>	<b>1.379.394,24</b>	<b>8.346,17</b>	<b>1.371.048,07</b>	<b>0,00</b>
962	01	00	00	00	<b>Enstitüler</b>	<b>129.593,98</b>	<b>8.346,17</b>	<b>121.247,81</b>	<b>0,00</b>
962	01	02	00	00	Sosyal Bilimler Enstitüsü	8.346,17	8.346,17	0,00	0,00
962	01	08	00	00	Fen Bilimleri Enstitüsü	121.247,81	0,00	121.247,81	0,00
962	02	00	00	00	<b>Fakülteler</b>	<b>1.031.931,50</b>	<b>0,00</b>	<b>1.031.931,50</b>	<b>0,00</b>
962	02	07	00	00	Mühendislik Fakültesi	859.059,71	0,00	859.059,71	0,00
962	02	26	00	00	Edebiyat Fakültesi	46.738,03	0,00	46.738,03	0,00
962	02	33	00	00	İktisadi ve İdari Bilimler Fakültesi	24.000,00	0,00	24.000,00	0,00
962	02	35	00	00	İlahiyat Fakültesi	20.402,00	0,00	20.402,00	0,00
962	02	44	00	00	İletişim Fakültesi	16.845,02	0,00	16.845,02	0,00
962	02	50	00	00	Sağlık Bilimleri Fakültesi	64.886,74	0,00	64.886,74	0,00
962	03	00	00	00	<b>Yüksek Okullar</b>	<b>71.499,99</b>	<b>0,00</b>	<b>71.499,99</b>	<b>0,00</b>
962	03	12	00	00	Beden Eğitimi ve Spor Yüksekokulu	71.499,99	0,00	71.499,99	0,00
962	04	00	00	00	<b>Meslek Yüksek Okulları</b>	<b>146.368,77</b>	<b>0,00</b>	<b>146.368,77</b>	<b>0,00</b>
962	04	01	00	00	Meslek Yüksek Okulları	146.368,77	0,00	146.368,77	0,00
963	00	00	00	00	<b>BİLİMSEL PROJELER KARŞILIĞI HESABI</b>	<b>0,00</b>	<b>1.371.048,07</b>	<b>0,00</b>	<b>1.371.048,07</b>
993	00	00	00	00	<b>MADDİ DURAN VARLIKLARIN KİRA VE İRTİFAK HAKKI GELİRLERİ HESABI</b>	<b>1.379.803,78</b>	<b>366.967,61</b>	<b>1.012.836,17</b>	<b>0,00</b>
993	01	00	00	00	<b>Kira Gelirleri</b>	<b>1.379.803,78</b>	<b>366.967,61</b>	<b>1.012.836,17</b>	<b>0,00</b>
993	01	01	00	00	Arazi ve Arsalar	385.439,93	366.967,61	18.472,32	0,00
993	01	01	01	00	N Yılında Tahsil Edilecek Kira Gelirleri	9.342,49	0,00	9.342,49	0,00
993	01	01	02	00	N+1 Yılında Tahsil Edilecek Kira Gelirleri	152.908,01	143.778,18	9.129,83	0,00

# KESİN MİZAN

Kamu İdaresi Kodu 490

Yıl: 2022

Kamu İdaresi Adı GÜMÜŞHANE ÜNİVERSİTESİ

Hesap Kodu	Ekonomik Kod1	Ekonomik Kod2	Ekonomik Kod3	Ekonomik Kod4	HESAP ADI	BORÇ (TL)	ALACAK (TL)	BORÇ KALAN (TL)	ALACAK KALAN (TL)
993	01	01	03	00	N+2 Yılında Tahsil Edilecek Kira Gelirleri	223.189,43	223.189,43	0,00	0,00
993	01	03	00	00	Binalar	994.363,85	0,00	994.363,85	0,00
993	01	03	01	00	N Yılında Tahsil Edilecek Kira Gelirleri	134.774,99	0,00	134.774,99	0,00
993	01	03	02	00	N+1 Yılında Tahsil Edilecek Kira Gelirleri	265.083,70	0,00	265.083,70	0,00
993	01	03	03	00	N+2 Yılında Tahsil Edilecek Kira Gelirleri	261.939,43	0,00	261.939,43	0,00
993	01	03	04	00	N+3 ve Sonraki Yıllarda Tahsil Edilecek Kira Gel	332.565,73	0,00	332.565,73	0,00
<b>998</b>	<b>00</b>	<b>00</b>	<b>00</b>	<b>00</b>	<b>DİĞER NAZIM HESAPLAR HESABI</b>	<b>9.101.532,34</b>	<b>5.743.365,48</b>	<b>3.358.166,86</b>	<b>0,00</b>
<b>998</b>	<b>11</b>	<b>00</b>	<b>00</b>	<b>00</b>	<b>Yüklenme Senedi ile Muteber İmzalı Kefalet Senetleri</b>	<b>9.101.532,34</b>	<b>5.743.365,48</b>	<b>3.358.166,86</b>	<b>0,00</b>
<b>999</b>	<b>00</b>	<b>00</b>	<b>00</b>	<b>00</b>	<b>DİĞER NAZIM HESAPLAR KARŞILIĞI HESABI</b>	<b>5.743.365,48</b>	<b>10.114.368,51</b>	<b>0,00</b>	<b>4.371.003,03</b>
TOPLAM						15.415.791.374,39	15.415.791.374,39	1.820.432.785,93	1.820.432.785,93

# FAALİYET SONUÇLARI TABLOSU

**Kamu İdaresi Kodu**

490

**Mali Yıl:2022**

**Kamu İdaresi Adı**

GÜMÜŞHANE ÜNİVERSİTESİ

Hesap Kodu	Yardımcı Hesap				G DER N TÜRÜ	2020 YILI	2021 YILI	2022 YILI
	Kod1	Kod2	Kod3	Kod4				
630	00	00	00	00	GİDERLER HESABI	145.675.939,11	177.465.075,98	304.303.731,20
630	01	00	00	00	PERSONEL GİDERLERİ	106.852.398,21	132.395.461,38	222.469.341,15
630	01	01	00	00	MEMURLAR	94.390.773,41	110.808.785,72	186.103.382,41
630	01	01	01	00	Temel Maaşlar	30.121.487,80	0,00	0,00
630	01	01	01	01	Temel Maaşlar	5.826.932,30	0,00	0,00
630	01	01	01	02	Taban Aylığı	24.294.555,50	0,00	0,00
630	01	01	02	00	Zamlar ve Tazminatlar	28.737.609,36	0,00	0,00
630	01	01	02	01	Zamlar ve Tazminatlar	28.737.609,36	0,00	0,00
630	01	01	03	00	Ödenekler	27.694.479,86	0,00	0,00
630	01	01	03	01	Ödenekler	27.694.479,86	0,00	0,00
630	01	01	04	00	Sosyal Haklar	1.666.212,62	0,00	0,00
630	01	01	04	01	Sosyal Haklar	1.666.212,62	0,00	0,00
630	01	01	05	00	Ek Çalışma Karşılıkları	6.092.848,76	0,00	0,00
630	01	01	05	01	Ek Çalışma Karşılıkları	104.490,93	0,00	0,00
630	01	01	05	02	İş Sağlığı ve Güvenliği Hizmetleri Görevlendirme Ücretleri	3.157,79	0,00	0,00
630	01	01	05	03	Ek Ders Ücretleri	5.985.200,04	0,00	0,00
630	01	01	09	00	Diğer Personel Giderleri	78.135,01	0,00	0,00
630	01	01	09	01	Diğer Personel Giderleri	78.135,01	0,00	0,00
630	01	01	10	00	Temel Maaşlar	0,00	35.203.798,90	58.271.524,21
630	01	01	10	01	Temel Maaşlar	0,00	6.932.333,36	11.700.011,22
630	01	01	10	02	Taban Aylığı	0,00	28.271.465,54	46.571.512,99
630	01	01	20	00	Zamlar ve Tazminatlar	0,00	33.665.005,23	55.364.545,30
630	01	01	20	01	Zamlar ve Tazminatlar	0,00	33.665.005,23	55.364.545,30
630	01	01	30	00	Ödenekler	0,00	32.983.078,91	57.236.769,49
630	01	01	30	01	Ödenekler	0,00	32.983.078,91	57.236.769,49
630	01	01	40	00	Sosyal Haklar	0,00	1.969.259,68	3.160.988,09
630	01	01	40	01	Sosyal Haklar	0,00	1.969.259,68	3.160.988,09
630	01	01	50	00	Ek Çalışma Karşılıkları	0,00	6.944.702,87	11.956.369,49
630	01	01	50	01	Ek Çalışma Karşılıkları	0,00	214.013,72	364.700,24

Hesap Kodu	Yardımcı Hesap				GEL R N TÜRÜ	2020 YILI	2021 YILI	2022 YILI
	Kod1	Kod2	Kod3	Kod4				
600	00	00	00	00	GELİRLER HESABI	147.477.970,42	179.160.518,30	296.525.948,59
600	03	00	00	00	Teşebbüs ve Mülkiyet Gelirleri	7.517.835,70	7.100.771,88	12.528.466,02
600	03	01	00	00	Mal ve Hizmet Satış Gelirleri	6.527.363,85	6.024.894,08	10.785.971,37
600	03	01	01	00	Mal Satış Gelirleri	800,00	1.350,00	1.100,00
600	03	01	01	01	Şartname, Basılı Evrak, Form Satış Gelirleri	800,00	1.350,00	1.100,00
600	03	01	02	00	Hizmet Gelirleri	6.526.563,85	6.023.544,08	10.784.871,37
600	03	01	02	03	Avukatlık Vekalet Ücreti Gelirleri	0,00	6.947,46	0,00
600	03	01	02	29	Örgün ve Yaygın Öğretimden Elde Edilen Gelirler	545.269,70	487.252,75	1.045.311,81
600	03	01	02	30	Sınav, Kayıt ve Bunlara İlişkin Diğer Hizmet Gelirleri	150,00	450,00	0,00
600	03	01	02	31	İkinci Öğretimden Elde Edilen Gelirler	4.443.113,88	3.976.246,80	4.025.916,37
600	03	01	02	32	Yaz Okulu Gelirleri	759.065,78	0,00	107.790,80
600	03	01	02	33	Tezsiz Yüksek Lisans Gelirleri	126.900,00	301.616,34	1.794.586,50
600	03	01	02	34	Tezli Yüksek Lisans Gelirleri	0,00	0,00	263.289,50
600	03	01	02	35	Doktora Gelirleri	0,00	0,00	47.845,25
600	03	01	02	36	Sosyal Tesis İşletme Gelirleri	301.687,35	371.025,60	1.645.921,56
600	03	01	02	38	Yurt Yatak Ücreti Gelirleri	31.445,00	0,00	0,00
600	03	01	02	99	Diğer hizmet gelirleri	318.932,14	880.005,13	1.854.209,58
600	03	06	00	00	Kira Gelirleri	990.471,85	1.075.877,80	1.742.494,65
600	03	06	01	00	Taşınmaz Kiraları	990.471,85	1.075.877,80	1.742.494,65
600	03	06	01	01	Lojman Kira Gelirleri	858.435,75	993.704,73	1.185.882,03
600	03	06	01	02	Ecrimisil Gelirleri	0,00	8.237,89	3.360,13
600	03	06	01	03	Sosyal Tesis Kira Gelirleri	0,00	0,00	16.752,00
600	03	06	01	99	Diğer Taşınmaz Kira Gelirleri	132.036,10	73.935,18	536.500,49
600	04	00	00	00	Alınan Bağış ve Yardımlar ile Özel Gelirler	133.679.228,34	167.598.905,87	275.499.879,28
600	04	02	00	00	Merkezi Yönetim Bütçesine Dahil İdarelerden Alınan Bağış ve Yardımlar	132.587.000,00	165.120.000,00	270.664.905,00
600	04	02	01	00	Cari	124.592.000,00	155.618.000,00	263.112.905,00
600	04	02	01	01	Hazine yardımı	124.592.000,00	155.618.000,00	263.112.905,00
600	04	02	02	00	Sermaye	7.995.000,00	9.502.000,00	7.552.000,00
600	04	02	02	01	Hazine yardımı	7.995.000,00	9.502.000,00	7.552.000,00

# FAALİYET SONUÇLARI TABLOSU

**Kamu İdaresi Kodu**

490

**Mali Yıl:2022**

**Kamu İdaresi Adı**

GÜMÜŞHANE ÜNİVERSİTESİ

Hesap Kodu	Yardımcı Hesap				G DER N TÜRÜ	2020 YILI	2021 YILI	2022 YILI
	Kod1	Kod2	Kod3	Kod4				
630	01	01	50	02	İş Sağlığı ve Güvenliği Hizmetleri Görevlendirme Ücretleri	0,00	4.908,46	7.921,99
630	01	01	50	03	Ek Ders Ücretleri	0,00	6.725.780,69	11.583.747,26
630	01	01	60	00	Ödül ve İkramiyeler	0,00	0,00	91.921,60
630	01	01	60	01	Ödül ve İkramiyeler	0,00	0,00	91.921,60
630	01	01	90	00	Diğer Giderler	0,00	42.940,13	21.264,23
630	01	01	90	01	Diğer Giderler	0,00	42.940,13	21.264,23
630	01	02	00	00	SÖZLEŞMELİ PERSONEL	1.113.892,07	1.318.967,83	2.402.941,60
630	01	02	01	00	Ücretler	1.063.800,00	0,00	0,00
630	01	02	01	04	Yabancı Uyrıklı Sözleşmeli Personelin Ücretleri	1.063.800,00	0,00	0,00
630	01	02	03	00	Ödenekler	1.011,15	0,00	0,00
630	01	02	03	04	Yabancı Uyrıklı Sözleşmeli Personelin Ödenekleri	1.011,15	0,00	0,00
630	01	02	04	00	Sosyal Haklar	43.817,84	0,00	0,00
630	01	02	04	04	Yabancı Uyrıklı Sözleşmeli Personelin Sosyal Hakları	43.817,84	0,00	0,00
630	01	02	09	00	Diğer Giderler	5.263,08	0,00	0,00
630	01	02	09	03	Akademik Sözleşmeli Personelin Diğer Giderleri	5.263,08	0,00	0,00
630	01	02	10	00	Ücretler	0,00	1.178.400,00	1.846.769,51
630	01	02	10	01	657 S.K. 4/B Sözleşmeli Personel Ücretleri	0,00	0,00	407.077,61
630	01	02	10	02	Kadro Karşılığı Sözleşmeli Personel Ücretleri	0,00	0,00	235,45
630	01	02	10	04	Yabancı Uyrıklı Sözleşmeli Personelin Ücretleri	0,00	1.178.400,00	1.439.456,45
630	01	02	20	00	Zamlar ve Tazminatlar	0,00	0,00	128.365,20
630	01	02	20	01	657 S.K. 4/B Sözleşmeli Personel Zam ve Tazminatları	0,00	0,00	128.365,20
630	01	02	30	00	Ödenekler	0,00	1.036,76	27.509,87
630	01	02	30	01	657 S.K. 4/B Sözleşmeli Personel Ödenekleri	0,00	0,00	10.686,43
630	01	02	30	04	Yabancı Uyrıklı Sözleşmeli Personelin Ödenekleri	0,00	1.036,76	16.823,44
630	01	02	40	00	Sosyal Haklar	0,00	45.842,91	91.513,08
630	01	02	40	01	657 S.K. 4/B Sözleşmeli Personel Sosyal Hakları	0,00	0,00	9.111,63
630	01	02	40	04	Yabancı Uyrıklı Sözleşmeli Personelin Sosyal Hakları	0,00	45.842,91	82.401,45
630	01	02	90	00	Diğer Giderler	0,00	93.688,16	308.783,94
630	01	02	90	03	Akademik Sözleşmeli Personelin Diğer Giderleri	0,00	93.688,16	308.783,94

Hesap Kodu	Yardımcı Hesap				GEL R N TÜRÜ	2020 YILI	2021 YILI	2022 YILI
	Kod1	Kod2	Kod3	Kod4				
600	04	04	00	00	Kurumlardan ve Kişilerden Alınan Yardım ve Bağışlar	0,00	720.268,72	177.209,26
600	04	04	01	00	Cari	0,00	720.167,78	92.209,26
600	04	04	01	01	Kurumlardan alınan Bağış ve Yardımlar	0,00	492.420,00	0,00
600	04	04	01	02	Kişilerden alınan Bağış ve Yardımlar	0,00	225.747,78	92.209,26
600	04	04	01	04	Kişilerden Alınan Şartlı Bağış ve Yardımlar	0,00	2.000,00	0,00
600	04	04	02	00	Sermaye	0,00	100,94	85.000,00
600	04	04	02	01	Kurumlardan alınan Bağış ve Yardımlar	0,00	0,00	85.000,00
600	04	04	02	02	Kişilerden alınan Bağış ve Yardımlar	0,00	100,94	0,00
600	04	05	00	00	Proje Yardımları	1.092.228,34	1.758.637,15	4.657.765,02
600	04	05	01	00	Cari	1.092.228,34	1.758.637,15	4.657.765,02
600	04	05	01	01	Genel Bütçeli İdarelerden Alınan Proje Yardımları	19.641,54	0,00	0,00
600	04	05	01	02	Özel Bütçeli İdarelerden Alınan Proje Yardımları	1.057.786,80	1.707.934,55	4.588.945,02
600	04	05	01	09	Diğerlerinden Alınan Proje Yardımları	0,00	2,60	0,00
600	04	05	01	10	YÖK Öğretim Üyesi Yetiştirme Programı Destekleri	10.000,00	0,00	0,00
600	04	05	01	13	YÖK Burs Destekleri	4.800,00	50.700,00	68.820,00
600	05	00	00	00	Diğer Gelirler	6.120.582,91	3.970.178,50	6.669.540,42
600	05	01	00	00	Faiz Gelirleri	217.582,30	143.973,84	81.686,67
600	05	01	09	00	Diğer Faizler	217.582,30	143.973,84	81.686,67
600	05	01	09	01	Kişilerden Alacaklar Faizleri	14.387,77	7.515,59	79.592,09
600	05	01	09	03	Mevduat Faizleri	202.240,92	136.284,83	0,00
600	05	01	09	99	Diğer Faizler	953,61	173,42	2.094,58
600	05	02	00	00	Kişi ve Kurumlardan Alınan Paylar	10.929,82	21.618,19	39.162,75
600	05	02	06	00	Özel Bütçeli İdarelere Ait Paylar	10.929,82	21.618,19	39.162,75
600	05	02	06	16	Araştırma Projeleri Gelirleri Payı	10.929,82	21.618,19	39.162,75
600	05	03	00	00	Para Cezaları	5.098,10	160,00	80.734,94
600	05	03	02	00	İdari Para Cezaları	5.098,10	0,00	5.166,20
600	05	03	02	99	Diğer İdari Para Cezaları	5.098,10	0,00	5.166,20
600	05	03	09	00	Diğer Para Cezaları	0,00	160,00	75.568,74
600	05	03	09	99	Yukarıda Tanımlanmayan Diğer Para Cezaları	0,00	160,00	75.568,74

## FAALİYET SONUÇLARI TABLOSU

Kamu İdaresi Kodu 490

Mali Yıl:2022

Kamu İdaresi Adı GÜMÜŞHANE ÜNİVERSİTESİ

Hesap Kodu	Yardımcı Hesap				G DER N TÜRÜ	2020 YILI	2021 YILI	2022 YILI
	Kod1	Kod2	Kod3	Kod4				
630	01	03	00	00	İŞÇİLER	11.289.688,32	20.166.122,20	33.602.779,33
630	01	03	01	00	Ücretler	8.485.345,38	0,00	0,00
630	01	03	01	01	Sürekli İşçilerin Ücretleri	306.356,49	0,00	0,00
630	01	03	01	03	375 S. KHK'nın Geçici 23 üncü Md. Kapsamında Sürekli İşçi Kadrolarına Geçirilen İşçilerin Ücretleri	8.085.810,19	0,00	0,00
630	01	03	01	04	375 S. KHK'nın Geçici 23 üncü Md. Kapsamında Geçici İşçi Pozisyonlarına Geçirilen İşçilerin Ücretleri	93.178,70	0,00	0,00
630	01	03	02	00	İhbar ve Kıdem Tazminatları	2.579,85	0,00	0,00
630	01	03	02	01	Sürekli İşçilerin İhbar ve Kıdem Tazminatları	2.579,85	0,00	0,00
630	01	03	03	00	Sosyal Haklar	1.156.120,79	0,00	0,00
630	01	03	03	03	375 S. KHK'nın Geçici 23 üncü Md. Kapsamında Sürekli İşçi Kadrolarına Geçirilen İşçilerin Sosyal Hakları	1.150.437,79	0,00	0,00
630	01	03	03	04	375 S. KHK'nın Geçici 23 üncü Md. Kapsamında Geçici İşçi Pozisyonlarına Geçirilen İşçilerin Sosyal Hakları	5.683,00	0,00	0,00
630	01	03	04	00	Fazla Mesailer	89.333,22	0,00	0,00
630	01	03	04	03	375 S. KHK'nın Geçici 23 üncü Md. Kapsamında Sürekli İşçi Kadrolarına Geçirilen İşçilerin Fazla Mesailer	89.080,20	0,00	0,00
630	01	03	04	04	375 S. KHK'nın Geçici 23 üncü Md. Kapsamında Geçici İşçi Pozisyonlarına Geçirilen İşçilerin Fazla Mesailer	253,02	0,00	0,00
630	01	03	05	00	Ödül ve İkramiyeler	1.556.309,08	0,00	0,00
630	01	03	05	01	Sürekli İşçilerin Ödül ve İkramiyeleri	226.016,99	0,00	0,00
630	01	03	05	03	375 S. KHK'nın Geçici 23 üncü Md. Kapsamında Sürekli İşçi Kadrolarına Geçirilen İşçilerin Ödül ve İkramiyeleri	1.318.757,36	0,00	0,00
630	01	03	05	04	375 S. KHK'nın Geçici 23 üncü Md. Kapsamında Geçici İşçi Pozisyonlarına Geçirilen İşçilerin Ödül ve İkramiyeleri	11.534,73	0,00	0,00
630	01	03	10	00	Ücretler	0,00	11.984.744,06	22.428.197,87
630	01	03	10	01	Sürekli işçilerin Ücretleri	0,00	549.985,08	958.446,92
630	01	03	10	03	375 S. KHK'nın Geçici 23 üncü Md. Kapsamında Sürekli İşçi Kadrolarına Geçirilen İşçilerin Ücretleri	0,00	11.295.670,01	21.235.874,61
630	01	03	10	04	375 S. KHK'nın Geçici 23 üncü Md. Kapsamında Geçici İşçi Pozisyonlarına Geçirilen İşçilerin Ücretleri	0,00	139.088,97	233.876,34

Hesap Kodu	Yardımcı Hesap				GEL R N TÜRÜ	2020 YILI	2021 YILI	2022 YILI
	Kod1	Kod2	Kod3	Kod4				
600	05	09	00	00	Diğer Çeşitli Gelirler	5.886.972,69	3.804.426,47	6.467.956,06
600	05	09	01	00	Diğer Çeşitli Gelirler	5.886.972,69	3.804.426,47	6.467.956,06
600	05	09	01	01	İrat Kaydedilecek Nakdi Teminatlar	11.130,00	0,00	16.555,57
600	05	09	01	06	Kişilerden Alacaklar	533.718,23	300.343,94	653.819,98
600	05	09	01	19	Öğrenci Katkı Payı Telfa Gelirleri	4.367.052,00	3.347.071,20	4.379.731,90
600	05	09	01	99	Yukarıda Tanımlanmayan Diğer Çeşitli Gelirler	975.072,46	157.011,33	1.417.848,61
600	11	00	00	00	Değer ve Miktar Değişimleri Gelirleri	160.323,47	483.377,13	458.742,72
600	11	01	00	00	Döviz Mevcudunun Değerlemesinden Oluşan Olumlu Kur Farkları	160.164,47	483.377,13	447.768,82
600	11	01	01	00	Proje Özel Hesabında Kayıtlı Tutarlardan Kaynaklananlar	0,00	0,00	331.349,87
600	11	01	99	00	Diğer Döviz Mevcutlarından Kaynaklananlar	160.164,47	483.377,13	116.418,95
600	11	04	00	00	Maddi Duran Varlıkların Değerlemesinden Oluşan Olumlu Farklar	159,00	0,00	0,00
600	11	99	00	00	Diğer Değer ve Miktar Değişimleri Gelirleri	0,00	0,00	10.973,90
600	25	00	00	00	Kamu İdarelerinden Bedelsiz Olarak Alınan Mali Olmayan Varlıklardan Elde Edilen Gelirler	0,00	7.284,92	1.369.320,15
600	25	01	00	00	Genel Bütçe Kapsamındaki Kamu İdarelerinden Bedelsiz Olarak Alınan Mali Olmayan Varlıklardan Elde Edilen Gelirler	0,00	7.284,92	1.369.320,15
600	25	01	02	00	Bedelsiz Olarak Alınan Arazi ve Arsalar	0,00	0,00	1.369.320,15
600	25	01	05	00	Bedelsiz Olarak Alınan Tesis Makine ve Cihazlar	0,00	7.284,92	0,00
<b>GEL RLER TOPLAMI (B)</b>						<b>147.477.970,42</b>	<b>179.160.518,30</b>	<b>296.525.948,59</b>

# FAALİYET SONUÇLARI TABLOSU

**Kamu İdaresi Kodu** 490

**Mali Yıl:2022**

**Kamu İdaresi Adı** GÜMÜŞHANE ÜNİVERSİTESİ

Hesap Kodu	Yardımcı Hesap				G DER N TÜRÜ	2020 YILI	2021 YILI	2022 YILI
	Kod1	Kod2	Kod3	Kod4				
630	01	03	20	00	İhbar ve Kıdem Tazminatları	0,00	7.622,58	6.992,48
630	01	03	20	01	Sürekli İşçilerin İhbar ve Kıdem Tazminatları	0,00	7.622,58	6.992,48
630	01	03	30	00	Sosyal Haklar	0,00	5.248.005,56	5.699.394,29
630	01	03	30	01	Sürekli İşçilerin Sosyal Hakları	0,00	295.053,92	220.447,13
630	01	03	30	03	375 S. KHK'nın Geçici 23 üncü Md. Kapsamında Sürekli İşçi Kadrolarına Geçirilen İşçilerin Sosyal Hakları	0,00	4.921.415,35	5.426.759,48
630	01	03	30	04	375 S. KHK'nın Geçici 23 üncü Md. Kapsamında Geçici İşçi Pozisyonlarına Geçirilen İşçilerin Sosyal Hakları	0,00	31.536,29	52.187,68
630	01	03	50	00	Ödül ve İkramiyeler	0,00	2.925.750,00	5.468.194,69
630	01	03	50	01	Sürekli İşçilerin Ödül ve İkramiyeleri	0,00	152.625,12	234.555,61
630	01	03	50	03	375 S. KHK'nın Geçici 23 üncü Md. Kapsamında Sürekli İşçi Kadrolarına Geçirilen İşçilerin Ödül ve İkramiyeleri	0,00	2.740.918,86	5.176.189,77
630	01	03	50	04	375 S. KHK'nın Geçici 23 üncü Md. Kapsamında Geçici İşçi Pozisyonlarına Geçirilen İşçilerin Ödül ve İkramiyeleri	0,00	32.206,02	57.449,31
630	01	04	00	00	Geçici Süreli Çalışanlar	54.986,42	101.585,63	359.411,42
630	01	04	01	00	Ücretler	54.986,42	0,00	0,00
630	01	04	01	05	Kısmi Zamanlı Çalışan Öğrencilerin Ücretleri	44.470,50	0,00	0,00
630	01	04	01	06	Ders Ücreti Karşılığında Görevlendirilenlerin Ücretleri	10.515,92	0,00	0,00
630	01	04	10	00	Ücretler	0,00	101.585,63	359.411,42
630	01	04	10	02	Aday Çıracık, Çıracık ve Stajyer Öğrencilerin Ücretleri	0,00	1.943,77	12.100,00
630	01	04	10	04	Kısmi Zamanlı Çalışan Öğrencilerin Ücretleri	0,00	69.495,00	305.610,00
630	01	04	10	05	Ders Ücreti Karşılığında Görevlendirilenlerin Ücretleri	0,00	30.146,86	41.701,42
630	01	05	00	00	Diğer Personel	3.057,99	0,00	826,39
630	01	05	01	00	Ücret ve Diğer Ödemeler	3.057,99	0,00	0,00
630	01	05	01	05	Yurtdışı Öğrenimde Ödenen Aylıklar	3.057,99	0,00	0,00
630	01	05	10	00	Ücret ve Diğer Ödemeler	0,00	0,00	826,39
630	01	05	10	04	Öğrenci Harçlıkları	0,00	0,00	826,39
630	02	00	00	00	Sosyal Güvenlik Kurumlarına Devlet Primi Giderleri	13.475.397,45	17.468.578,01	28.814.146,45
630	02	01	00	00	Memurlar	10.739.485,40	12.535.704,58	20.628.531,61
630	02	01	06	00	Sosyal Güvenlik Kurumuna	10.739.485,40	0,00	0,00

Hesap Kodu	Yardımcı Hesap				ND R M, ADE VE SKONTONUN TÜRÜ	2020 YILI	2021 YILI	2022 YILI
	Kod1	Kod2	Kod3	Kod4				
610	00	00	00	00	İNDİRİM, İADE VE İSKONTOLAR HESABI	67.013,00	66.176,76	161.779,80
610	03	00	00	00	Teşebbüs ve Mülkiyet Gelirleri	66.235,40	60.714,60	148.123,65
610	03	01	00	00	Mal ve Hizmet Satış Gelirleri	49.571,10	58.074,56	144.274,97
610	03	01	02	00	Hizmet Gelirleri	49.571,10	58.074,56	144.274,97
610	03	01	02	03	Avukatlık Vekalet Ücreti Gelirleri	0,00	4.607,81	0,00
610	03	01	02	29	Örgün ve Yaygın Öğretimden Elde Edilen Gelirler	20.388,62	16.564,62	54.661,20
610	03	01	02	31	İkinci Öğretimden Elde Edilen Gelirler	16.659,02	26.277,37	47.638,90
610	03	01	02	32	Yaz Okulu Gelirleri	705,60	0,00	0,00
610	03	01	02	33	Tezsiz Yüksek Lisans Gelirleri	0,00	3.203,70	27.675,00
610	03	01	02	34	Tezli Yüksek Lisans Gelirleri	0,00	0,00	4.007,25
610	03	01	02	35	Doktora Gelirleri	0,00	0,00	1.376,25
610	03	01	02	36	Sosyal Tesis İşletme Gelirleri	0,00	85,00	1.779,99
610	03	01	02	38	Yurt Yatak Ücreti Gelirleri	8.450,00	0,00	0,00
610	03	01	02	99	Diğer hizmet gelirleri	3.367,86	7.336,06	7.136,38
610	03	06	00	00	Kira Gelirleri	16.664,30	2.640,04	3.848,68
610	03	06	01	00	Taşınmaz Kiraları	16.664,30	2.640,04	3.848,68
610	03	06	01	01	Lojman Kira Gelirleri	2.330,26	1.841,82	3.848,68
610	03	06	01	99	Diğer Taşınmaz Kira Gelirleri	14.334,04	798,22	0,00
610	05	00	00	00	Diğer Gelirler	777,60	5.462,16	13.656,15
610	05	01	00	00	Faiz Gelirleri	0,00	0,00	799,44
610	05	01	09	00	Diğer Faizler	0,00	0,00	799,44
610	05	01	09	01	Kişilerden Alacaklar Faizleri	0,00	0,00	799,44
610	05	03	00	00	Para Cezaları	98,10	0,00	0,00
610	05	03	02	00	İdari Para Cezaları	98,10	0,00	0,00
610	05	03	02	99	Diğer İdari Para Cezaları	98,10	0,00	0,00
610	05	09	00	00	Diğer Çeşitli Gelirler	679,50	5.462,16	12.856,71
610	05	09	01	00	Diğer Çeşitli Gelirler	679,50	5.462,16	12.856,71
610	05	09	01	06	Kişilerden Alacaklar	679,50	0,00	3.434,66
610	05	09	01	99	Yukarıda Tanımlanmayan Diğer Çeşitli Gelirler	0,00	5.462,16	9.422,05
<b>ND R M, ADE VE SKONTO TOPLAMI (C)</b>						<b>67.013,00</b>	<b>66.176,76</b>	<b>161.779,80</b>

# FAALİYET SONUÇLARI TABLOSU

**Kamu İdaresi Kodu** 490

**Mali Yıl:**2022

**Kamu İdaresi Adı** GÜMÜŞHANE ÜNİVERSİTESİ

Hesap Kodu	Yardımcı Hesap				G DER N TÜRÜ	2020 YILI	2021 YILI	2022 YILI
	Kod1	Kod2	Kod3	Kod4				
630	02	01	06	01	Sosyal Güvenlik Primi Ödemeleri	6.519.163,68	0,00	0,00
630	02	01	06	02	Sağlık Primi Ödemeleri	4.220.321,72	0,00	0,00
630	02	01	10	00	Sosyal Güvenlik Kurumuna	0,00	12.535.704,58	20.628.531,61
630	02	01	10	01	Sosyal Güvenlik Primi Ödemeleri	0,00	7.607.899,60	12.482.092,05
630	02	01	10	02	Sağlık Primi Ödemeleri	0,00	4.927.804,98	8.146.439,56
630	02	02	00	00	Sözleşmeli Personel	217.329,00	241.332,00	378.971,99
630	02	02	06	00	Sosyal Güvenlik Kurumuna	217.329,00	0,00	0,00
630	02	02	06	01	Sosyal Güvenlik Primi Ödemeleri	211.254,00	0,00	0,00
630	02	02	06	02	Sağlık Primi Ödemeleri	6.075,00	0,00	0,00
630	02	02	10	00	Sosyal Güvenlik Kurumuna	0,00	241.332,00	378.971,99
630	02	02	10	01	Sosyal Güvenlik Primi Ödemeleri	0,00	241.332,00	348.284,24
630	02	02	10	02	Sağlık Primi Ödemeleri	0,00	0,00	30.687,75
630	02	03	00	00	İşçiler	2.454.957,23	4.441.475,95	7.380.695,45
630	02	03	04	00	İşsizlik Sigortası Fonuna	218.214,97	0,00	0,00
630	02	03	04	01	İşsizlik Sigortası Fonuna	218.214,97	0,00	0,00
630	02	03	06	00	Sosyal Güvenlik Kurumuna	2.236.742,26	0,00	0,00
630	02	03	06	01	Sosyal Güvenlik Primi Ödemeleri	1.418.421,93	0,00	0,00
630	02	03	06	02	Sağlık Primi Ödemeleri	818.320,33	0,00	0,00
630	02	03	10	00	Sosyal Güvenlik Kurumuna	0,00	4.046.675,34	6.724.633,88
630	02	03	10	01	Sosyal Güvenlik Primi Ödemeleri	0,00	2.566.184,36	4.264.401,95
630	02	03	10	02	Sağlık Primi Ödemeleri	0,00	1.480.490,98	2.460.231,93
630	02	03	40	00	İşsizlik Sigortası Fonuna	0,00	394.800,61	656.061,57
630	02	03	40	01	İşsizlik Sigortası Fonuna	0,00	394.800,61	656.061,57
630	02	04	00	00	Geçici Süreli Çalışanlar	63.625,82	250.065,48	425.947,40
630	02	04	06	00	Sosyal Güvenlik Kurumuna	63.625,82	0,00	0,00
630	02	04	06	01	Sosyal Güvenlik Primi Ödemeleri	63.625,82	0,00	0,00
630	02	04	10	00	Sosyal Güvenlik Kurumuna	0,00	250.065,48	425.947,40
630	02	04	10	01	Sosyal Güvenlik Primi Ödemeleri	0,00	250.065,48	425.947,40
630	03	00	00	00	Mal ve Hizmet Alım Giderleri	8.510.711,84	10.694.615,88	31.860.271,50
630	03	01	00	00	Üretime Yönelik Mal ve Malzeme Alımları	0,00	31.517,24	0,00

# FAALİYET SONUÇLARI TABLOSU

**Kamu İdaresi Kodu** 490

**Mali Yıl:2022**

**Kamu İdaresi Adı** GÜMÜŞHANE ÜNİVERSİTESİ

Hesap Kodu	Yardımcı Hesap				G DER N TÜRÜ	2020 YILI	2021 YILI	2022 YILI
	Kod1	Kod2	Kod3	Kod4				
630	03	01	90	00	Diğer Üretim Mal ve Malzemesi Alımları	0,00	31.517,24	0,00
630	03	01	90	90	Diğer Üretim Mal ve Malzemesi Alımları	0,00	31.517,24	0,00
630	03	02	00	00	Tüketime Yönelik Mal ve Malzeme Alımları	6.559.768,68	8.363.879,74	28.099.599,68
630	03	02	01	00	Kırtasiye ve Büro Malzemesi Alımları	455.936,00	0,00	0,00
630	03	02	01	01	Kırtasiye Alımları	437.100,00	0,00	0,00
630	03	02	01	03	Periyodik Yayın Alımları	18.777,00	0,00	0,00
630	03	02	01	05	Baskı ve Cilt Giderleri	59,00	0,00	0,00
630	03	02	02	00	Su ve Temizlik Malzemesi Alımları	105.959,66	0,00	0,00
630	03	02	02	01	Su Alımları	105.959,66	0,00	0,00
630	03	02	03	00	Enerji Alımları	5.090.567,51	0,00	0,00
630	03	02	03	01	Yakacak Alımları	2.628.353,69	0,00	0,00
630	03	02	03	02	Akaryakıt ve Yağ Alımları	115.451,72	0,00	0,00
630	03	02	03	03	Elektrik Alımları	2.346.762,10	0,00	0,00
630	03	02	04	00	Yiyecek, İçecek ve Yem Alımları	820.463,41	0,00	0,00
630	03	02	04	01	Yiyecek Alımları (Bedelen İşe Dahil)	820.463,41	0,00	0,00
630	03	02	06	00	Özel Malzeme Alımları	57.991,10	0,00	0,00
630	03	02	06	01	Laboratuvar Malzemesi ile Kimyevi ve Temrinlik Malzeme Alımı	57.991,10	0,00	0,00
630	03	02	09	00	Diğer Tüketim Mal ve Malzemesi Alımları	28.851,00	0,00	0,00
630	03	02	09	90	Diğer Tüketim Mal ve Malzemesi Alımları	28.851,00	0,00	0,00
630	03	02	10	00	Kırtasiye, Yayın, Baskı ve Büro Malzemesi Alımları	0,00	553.718,97	1.092.090,00
630	03	02	10	01	Kırtasiye Alımları	0,00	518.220,00	1.043.700,00
630	03	02	10	03	Periyodik Yayın Alımları	0,00	18.959,00	32.140,00
630	03	02	10	05	Baskı ve Cilt Giderleri	0,00	16.344,10	5.900,00
630	03	02	10	90	Diğer Kırtasiye, Yayın, Baskı ve Büro Malzemesi Alımları	0,00	195,87	10.350,00
630	03	02	20	00	Su ve Temizlik Malzemesi Alımları	0,00	111.210,00	297.535,34
630	03	02	20	01	Su Alımları	0,00	111.210,00	297.535,34
630	03	02	30	00	Enerji Alımları	0,00	5.719.876,66	19.045.805,48
630	03	02	30	01	Yakacak Alımları	0,00	3.209.754,01	8.108.777,70
630	03	02	30	02	Akaryakıt ve Yağ Alımları	0,00	80.397,21	504.334,72



# FAALİYET SONUÇLARI TABLOSU

**Kamu İdaresi Kodu** 490

**Mali Yıl:2022**

**Kamu İdaresi Adı** GÜMÜŞHANE ÜNİVERSİTESİ

Hesap Kodu	Yardımcı Hesap				G DER N TÜRÜ	2020 YILI	2021 YILI	2022 YILI
	Kod1	Kod2	Kod3	Kod4				
630	03	02	30	03	Elektrik Alımları	0,00	2.429.695,94	10.432.693,06
630	03	02	30	80	Enerji Alımları Geçikme Zammı ve Faiz Giderleri	0,00	29,50	0,00
630	03	02	40	00	Yiyecek, İçecek ve Yem Alımları	0,00	1.863.295,81	7.436.090,30
630	03	02	40	01	Yiyecek Alımları	0,00	1.863.295,81	7.436.090,30
630	03	02	60	00	Özel Malzeme Alımları	0,00	41.734,21	165.050,70
630	03	02	60	01	Laboratuvar Malzemesi ile Kimyevi ve Temrinlik Malzeme Alımları	0,00	39.999,61	165.050,70
630	03	02	60	04	Canlı Hayvan Alım, Bakım ve Diğer Giderleri	0,00	1.734,60	0,00
630	03	02	90	00	Diğer Tüketim Mal ve Malzemesi Alımları	0,00	74.044,09	63.027,86
630	03	02	90	01	Bahçe Malzemesi Alımları ile Yapım ve Bakım Giderleri	0,00	14.337,00	0,00
630	03	02	90	90	Diğer Tüketim Mal ve Malzemesi Alımları	0,00	59.707,09	63.027,86
630	03	03	00	00	Yolluklar	141.153,69	197.539,15	442.824,69
630	03	03	01	00	Yurtiçi Geçici Görev Yollukları	84.396,44	0,00	0,00
630	03	03	01	01	Yurtiçi Geçici Görev Yollukları	84.396,44	0,00	0,00
630	03	03	02	00	Yurtiçi Sürekli Görev Yollukları	48.757,25	0,00	0,00
630	03	03	02	01	Yurtiçi Sürekli Görev Yollukları	48.757,25	0,00	0,00
630	03	03	03	00	Yurtdışı Geçici Görev Yollukları	8.000,00	0,00	0,00
630	03	03	03	01	Yurtdışı Geçici Görev Yollukları	8.000,00	0,00	0,00
630	03	03	10	00	Geçici Görev Yollukları	0,00	106.319,10	356.988,99
630	03	03	10	01	Yurtiçi Geçici Görev Yollukları	0,00	103.819,10	234.616,61
630	03	03	10	03	Yurtdışı Geçici Görev Yollukları	0,00	2.500,00	122.372,38
630	03	03	20	00	Sürekli Görev Yollukları	0,00	91.220,05	85.835,70
630	03	03	20	01	Yurtiçi Sürekli Görev Yollukları	0,00	91.220,05	57.320,16
630	03	03	20	02	Yurtdışı Sürekli Görev Yollukları	0,00	0,00	28.515,54
630	03	04	00	00	Görev Giderleri	122.042,16	64.043,07	138.340,16
630	03	04	02	00	Yasal Giderler	23.965,91	0,00	0,00
630	03	04	02	04	Mahkeme Harç ve Giderleri	17.965,91	0,00	0,00
630	03	04	02	05	Kamu Personeli Olmayanlara Yapılacak Ödül ve Benzeri Ödeme	6.000,00	0,00	0,00
630	03	04	03	00	Ödenecek Vergi, Resim, Harçlar ve Benzeri Giderler	35.213,78	0,00	0,00
630	03	04	03	01	Vergi Ödemeleri ve Benzeri Giderler	22.847,32	0,00	0,00

# FAALİYET SONUÇLARI TABLOSU

**Kamu İdaresi Kodu** 490

**Mali Yıl:**2022

**Kamu İdaresi Adı** GÜMÜŞHANE ÜNİVERSİTESİ

Hesap Kodu	Yardımcı Hesap				G DER N TÜRÜ	2020 YILI	2021 YILI	2022 YILI
	Kod1	Kod2	Kod3	Kod4				
630	03	04	03	02	İşletme Ruhsatı Ödemeleri ve Benzeri Giderler	6.328,92	0,00	0,00
630	03	04	03	90	Diğer Vergi, Resim ve Harçlar ve Benzeri Giderler	6.037,54	0,00	0,00
630	03	04	09	00	Diğer Görev Giderleri	62.862,47	0,00	0,00
630	03	04	09	90	Diğer Görev Giderleri	62.862,47	0,00	0,00
630	03	04	30	00	Ödenecek Vergi, Resim, Harçlar ve Benzeri Giderler	0,00	16.218,95	8.847,08
630	03	04	30	01	Vergi Ödemeleri ve Benzeri Giderler	0,00	576,33	0,00
630	03	04	30	02	İşletme Ruhsatı Ödemeleri ve Benzeri Giderler	0,00	8.785,82	8.847,08
630	03	04	30	90	Diğer Vergi, Resim ve Harçlar ve Benzeri Giderler	0,00	6.856,80	0,00
630	03	04	70	00	Mahkeme Harç ve Giderleri	0,00	47.824,12	129.493,08
630	03	04	70	01	Mahkeme Harç ve Giderleri	0,00	47.824,12	129.493,08
630	03	05	00	00	Hizmet Alımları	1.137.987,46	1.236.831,65	2.322.004,68
630	03	05	01	00	Müşavir Firma ve Kişilere Ödemeler	474.749,99	0,00	0,00
630	03	05	01	01	Etüt-Proje Bilirkişi Ekspertiz Giderleri	135.989,14	0,00	0,00
630	03	05	01	02	Araştırma ve Geliştirme Giderleri	77.154,85	0,00	0,00
630	03	05	01	03	Bilgisayar Hizmeti Alımları (Yazılım ve Donanım Hariç)	239.481,00	0,00	0,00
630	03	05	01	90	Diğer Müşavir Firma ve Kişilere Ödemeler	22.125,00	0,00	0,00
630	03	05	02	00	Haberleşme Giderleri	43.835,80	0,00	0,00
630	03	05	02	01	Posta ve Telgraf Giderleri	9.000,00	0,00	0,00
630	03	05	02	02	Telefon Abonelik ve Kullanım Ücretleri	30.906,40	0,00	0,00
630	03	05	02	90	Diğer Haberleşme Giderleri	3.929,40	0,00	0,00
630	03	05	03	00	Taşıma Giderleri	15.576,00	0,00	0,00
630	03	05	03	90	Diğer Taşıma Giderleri	15.576,00	0,00	0,00
630	03	05	04	00	Tarifeye Bağlı Ödemeler	88.433,77	0,00	0,00
630	03	05	04	01	İlan Giderleri	49.071,44	0,00	0,00
630	03	05	04	02	Sigorta Giderleri	39.362,33	0,00	0,00
630	03	05	05	00	Kiralar	246.919,20	0,00	0,00
630	03	05	05	02	Taşıt Kiralaması Giderleri	1.451,40	0,00	0,00
630	03	05	05	12	Personel Servisi Kiralama Giderleri	245.467,80	0,00	0,00
630	03	05	09	00	Diğer Hizmet Alımları	268.472,70	0,00	0,00
630	03	05	09	02	Yurtdışı Staj ve Öğrenim Giderleri	159.909,36	0,00	0,00

# FAALİYET SONUÇLARI TABLOSU

**Kamu İdaresi Kodu** 490

**Mali Yıl:2022**

**Kamu İdaresi Adı** GÜMÜŞHANE ÜNİVERSİTESİ

Hesap Kodu	Yardımcı Hesap				G DER N TÜRÜ	2020 YILI	2021 YILI	2022 YILI
	Kod1	Kod2	Kod3	Kod4				
630	03	05	09	03	Kurslara Katılma Giderleri	2.999,27	0,00	0,00
630	03	05	09	10	Lojman İşletme Maliyetlerine Katılım Giderleri	600,00	0,00	0,00
630	03	05	09	90	Diğer Hizmet Alımları	104.964,07	0,00	0,00
630	03	05	10	00	Genel Hizmet Alımları	0,00	271.906,07	559.253,07
630	03	05	10	01	Etüt-Proje Bilirkişi Ekspertiz Giderleri	0,00	169.418,86	373.691,07
630	03	05	10	02	Araştırma ve Geliştirme Hizmet Alım Giderleri	0,00	62.598,21	100.834,91
630	03	05	10	03	Bilgisayar Hizmet Alım Giderleri	0,00	39.889,00	77.868,34
630	03	05	10	90	Diğer Genel Hizmet Alımları	0,00	0,00	6.858,75
630	03	05	20	00	Haberleşme Giderleri	0,00	37.563,45	83.611,93
630	03	05	20	01	Posta ve Telgraf Giderleri	0,00	11.000,00	23.000,00
630	03	05	20	02	Telefon Abonelik ve Kullanım Ücretleri	0,00	14.581,15	13.640,60
630	03	05	20	03	İnternet Erişimi Giderleri	0,00	175,75	1.438,75
630	03	05	20	90	Diğer Haberleşme Giderleri	0,00	11.806,55	45.532,58
630	03	05	30	00	Taşıma Giderleri	0,00	6.490,00	4.339,53
630	03	05	30	03	Yük Taşıma Giderleri	0,00	6.490,00	0,00
630	03	05	30	04	Geçiş Ücretleri	0,00	0,00	4.339,53
630	03	05	40	00	Tarifeye Bağlı Ödemeler	0,00	113.961,84	144.295,21
630	03	05	40	01	İlan Giderleri	0,00	70.444,88	46.523,20
630	03	05	40	02	Sigorta Giderleri	0,00	43.516,96	97.772,01
630	03	05	50	00	Kiralar	0,00	241.624,00	58.125,87
630	03	05	50	02	Taşıt Kiralama Giderleri	0,00	5.250,00	9.171,00
630	03	05	50	03	İş Makinası Kiralama Giderleri	0,00	0,00	10.620,00
630	03	05	50	08	Yüzer Taşıt Kiralama Giderleri	0,00	35.400,00	1.534,00
630	03	05	50	10	Bilgisayar, Bilgisayar Sistemleri ve Yazılımları Kiralama Giderleri	0,00	0,00	27.494,00
630	03	05	50	12	Personel Servisi Kiralama Giderleri	0,00	200.974,00	9.306,87
630	03	05	90	00	Diğer Hizmet Alımları	0,00	565.286,29	1.472.379,07
630	03	05	90	02	Yurtdışı Staj ve Öğrenim Giderleri	0,00	377.345,20	731.290,66
630	03	05	90	90	Sınıflandırmaya Girmeyen Diğer Hizmet Alımları	0,00	187.941,09	741.088,41
630	03	06	00	00	Temsil ve Tanıtma Giderleri	17.998,32	19.988,91	16.889,22

# FAALİYET SONUÇLARI TABLOSU

**Kamu İdaresi Kodu** 490

**Mali Yıl:2022**

**Kamu İdaresi Adı** GÜMÜŞHANE ÜNİVERSİTESİ

Hesap Kodu	Yardımcı Hesap				G D E R N TÜRÜ	2020 YILI	2021 YILI	2022 YILI
	Kod1	Kod2	Kod3	Kod4				
630	03	06	01	00	Temsil Giderleri	10.399,32	0,00	0,00
630	03	06	01	01	Temsil, Ağırılama, Tören, Fuar, Organizasyon Giderleri	10.399,32	0,00	0,00
630	03	06	02	00	Tanıtmaya Giderleri	7.599,00	0,00	0,00
630	03	06	02	01	Tanıtmaya, Ağırılama, Tören, Fuar, Organizasyon Giderleri	7.599,00	0,00	0,00
630	03	06	10	00	Temsil, Tanıtma ve Ağırılama Giderleri	0,00	4.863,51	16.889,22
630	03	06	10	01	Temsil, Tanıtma ve Ağırılama Giderleri	0,00	4.863,51	16.889,22
630	03	06	20	00	Toplantı ve Organizasyon Giderleri	0,00	15.125,40	0,00
630	03	06	20	01	Toplantı ve Organizasyon Giderleri	0,00	15.125,40	0,00
630	03	07	00	00	Menkul Mal, Gayrimaddi Hak Alım, Bakım ve Onarım Giderleri	413.872,26	681.646,12	541.652,93
630	03	07	01	00	Menkul Mal Alım Giderleri	102.398,60	0,00	0,00
630	03	07	01	01	Büro ve İşyeri Mal ve Malzeme Alımları	89.000,00	0,00	0,00
630	03	07	01	03	Avadanlık ve Yedek Parça Alımları (Bakım sözl.bağımsız olara)	7.398,60	0,00	0,00
630	03	07	01	90	Diğer Dayanıklı Mal ve Malzeme Alımları	6.000,00	0,00	0,00
630	03	07	02	00	Gayri Maddi Hak Alımları	64.079,25	0,00	0,00
630	03	07	02	01	Bilgisayar Yazılım Alımları ve Yapımları	38.079,25	0,00	0,00
630	03	07	02	02	Fikri Hak Alımları	26.000,00	0,00	0,00
630	03	07	03	00	Bakım ve Onarım Giderleri	247.394,41	0,00	0,00
630	03	07	03	02	Makine Teçhizat Bakım ve Onarım Giderleri	63.219,72	0,00	0,00
630	03	07	03	03	Taahhüt Bakım ve Onarım Giderleri	31.384,61	0,00	0,00
630	03	07	03	90	Diğer Bakım ve Onarım Giderleri	152.790,08	0,00	0,00
630	03	07	10	00	Menkul Mal Alım Giderleri	0,00	102.094,60	111.000,00
630	03	07	10	01	Büro ve İşyeri Mal ve Malzeme Alımları	0,00	98.000,00	111.000,00
630	03	07	10	90	Diğer Dayanıklı Mal ve Malzeme Alımları	0,00	4.094,60	0,00
630	03	07	20	00	Gayri Maddi Hak Alımları	0,00	2.815,00	5.915,00
630	03	07	20	01	Bilgisayar Yazılım Alımları ve Yapımları	0,00	1.900,00	0,00
630	03	07	20	90	Diğer Gayri Maddi Hak Alımları	0,00	915,00	5.915,00
630	03	07	30	00	Bakım ve Onarım Giderleri	0,00	576.736,52	424.737,93
630	03	07	30	02	Makine Teçhizat Bakım ve Onarım Giderleri	0,00	206.385,08	96.227,77
630	03	07	30	03	Taahhüt Bakım ve Onarım Giderleri	0,00	0,00	194.408,36

# FAALİYET SONUÇLARI TABLOSU

**Kamu İdaresi Kodu** 490

**Mali Yıl:**2022

**Kamu İdaresi Adı** GÜMÜŞHANE ÜNİVERSİTESİ

Hesap Kodu	Yardımcı Hesap				G D E R N TÜRÜ	2020 YILI	2021 YILI	2022 YILI
	Kod1	Kod2	Kod3	Kod4				
630	03	07	30	90	Diğer Bakım ve Onarım Giderleri	0,00	370.351,44	134.101,80
630	03	08	00	00	Gayrimenkul Mal Bakım ve Onarım Giderleri	117.889,27	99.170,00	298.960,14
630	03	08	01	00	Hizmet Binası Bakım ve Onarım Giderleri	117.889,27	0,00	0,00
630	03	08	01	01	Büro Bakım ve Onarımı Giderleri	16.654,05	0,00	0,00
630	03	08	01	02	Okul Bakım ve Onarımı Giderleri	7.319,02	0,00	0,00
630	03	08	01	90	Diğer Hizmet Binası Bakım ve Onarım Giderleri	93.916,20	0,00	0,00
630	03	08	10	00	Hizmet Binası Bakım ve Onarım Giderleri	0,00	86.662,00	263.088,14
630	03	08	10	01	Büro Bakım ve Onarımı Giderleri	0,00	3.000,00	0,00
630	03	08	10	02	Eğitim ve Öğretim Tesisi Bakım ve Onarımı Giderleri	0,00	0,00	57.082,50
630	03	08	10	90	Diğer Hizmet Binası Bakım ve Onarım Giderleri	0,00	83.662,00	206.005,64
630	03	08	20	00	Lojman Bakım ve Onarımı Giderleri	0,00	0,00	16.992,00
630	03	08	20	01	Lojman Bakım ve Onarımı Giderleri	0,00	0,00	16.992,00
630	03	08	90	00	Diğer Taşınmaz Yapım, Bakım ve Onarım Giderleri	0,00	12.508,00	18.880,00
630	03	08	90	01	Diğer Taşınmaz Yapım, Bakım ve Onarım Giderleri	0,00	12.508,00	18.880,00
630	05	00	00	00	Cari Transferler	2.638.577,44	2.910.404,37	4.028.131,75
630	05	01	00	00	Görevlendirme Giderleri	2.352.549,61	2.684.856,18	3.260.487,99
630	05	01	02	00	Sosyal Güvenlik Kurumlarına	2.352.549,61	0,00	0,00
630	05	01	02	05	Sosyal Güvenlik Kurumu na	2.352.549,61	0,00	0,00
630	05	01	20	00	Sosyal Güvenlik Kurumlarına	0,00	2.684.856,18	3.260.487,99
630	05	01	20	02	5510 Sayılı Kanununun 4/c Maddesi Kapsamındaki Sigortalılara Vazife Malüllük Aylıkları İle Bunların Hak Sahiplerine Bağlanacak Ölüm Aylıkları Karşılığı Ödenecek Ek Karşılıklar	0,00	464.552,64	2.941.400,00
630	05	01	20	05	Sosyal Güvenlik Kurumuna 5434 Sayılı Kanun Kapsamında Emekli İkramiyeleri Karşılığı Yapılan Ödemeler	0,00	1.916.600,00	0,00
630	05	01	20	90	Sosyal Güvenlik Kurumuna Görevlendirme Giderleri Karşılığı Yapılan Diğer Ödemeler	0,00	303.703,54	319.087,99
630	05	03	00	00	Kar Amacı Gütmeyen Kuruluşlara Yapılan Transferler	152.302,89	176.827,15	561.544,96
630	05	03	01	00	Kar Amacı Gütmeyen Kuruluşlara	152.302,89	0,00	0,00
630	05	03	01	05	Memurların Öğle Yemeğine Yardım	152.302,89	0,00	0,00

# FAALİYET SONUÇLARI TABLOSU

**Kamu İdaresi Kodu** 490

**Mali Yıl:2022**

**Kamu İdaresi Adı** GÜMÜŞHANE ÜNİVERSİTESİ

Hesap Kodu	Yardımcı Hesap				G DER N TÜRÜ	2020 YILI	2021 YILI	2022 YILI
	Kod1	Kod2	Kod3	Kod4				
630	05	03	10	00	Kar Amacı Gütmeyen Kuruluşlara	0,00	176.827,15	561.544,96
630	05	03	10	01	Dernek, Birlik, Kurum, Kuruluş, Sandık vb. Kuruluşlara	0,00	44.777,11	0,00
630	05	03	10	05	Memurların Öğle Yemeğine Yardım	0,00	132.050,04	560.991,11
630	05	03	10	11	Bilimsel Araştırma Projelerinin Desteklenmesine İlişkin Giderler	0,00	0,00	553,85
630	05	04	00	00	Hanehalkı ve İşletmelere Yapılan Transferler	133.724,94	48.721,04	206.098,80
630	05	04	01	00	Burslar ve Harçlıklar	133.724,94	0,00	0,00
630	05	04	01	01	Yurtiçi Burslar ve Harçlıklar	42.288,00	0,00	0,00
630	05	04	01	90	Diğer Transferler	91.436,94	0,00	0,00
630	05	04	10	00	Burslar ve Harçlıklar	0,00	47.326,24	194.398,35
630	05	04	10	01	Yurtiçi Burslar ve Harçlıklar	0,00	47.326,24	194.398,35
630	05	04	90	00	Hane Halkına ve İşletmelere Yapılan Diğer Transferler	0,00	1.394,80	11.700,45
630	05	04	90	90	Sınıflandırmaya Girmeyen Hane Halkı ve İşletmelere Yapılan Diğer Transferler	0,00	1.394,80	11.700,45
630	11	00	00	00	Değer ve Miktar Değişimleri Giderleri	85.708,30	78.488,67	0,00
630	11	01	00	00	Döviz Mevcudunun Değerlemesinden Oluşan Olumsuz Kur Farkları	0,00	78.488,67	0,00
630	11	01	99	00	Diğer Döviz Mevcutlarından Kaynaklananlar	0,00	78.488,67	0,00
630	11	04	00	00	Maddi Duran Varlıkların Değerlemesinden Oluşan Olumsuz Farkl	85.707,92	0,00	0,00
630	11	99	00	00	Diğer Değer ve Miktar Değişimleri Giderleri	0,38	0,00	0,00
630	13	00	00	00	Amortisman Giderleri	11.445.467,64	11.184.259,12	11.493.270,89
630	13	01	00	00	Maddi Duran Varlıkların Amortisman Giderleri	11.098.386,70	10.678.052,58	11.099.346,99
630	13	01	01	00	Yer Altı ve Yer Üstü Düzenlerinin Amortisman Giderleri	1.256.415,82	1.256.415,81	1.260.685,07
630	13	01	02	00	Binaların Amortisman Giderleri	6.209.348,60	6.213.459,13	6.527.840,89
630	13	01	03	00	Tesis, Makine ve Cihazların Amortisman Giderleri	645.028,22	596.410,40	475.503,34
630	13	01	04	00	Taşıtların Amortisman Giderleri	146.972,12	136.271,86	120.127,67
630	13	01	05	00	Demirbaşların Amortisman Giderleri	2.840.621,94	2.475.495,38	2.715.190,02
630	13	02	00	00	Maddi Olmayan Duran Varlıkların Amortisman Giderleri	347.080,94	506.206,54	393.923,90
630	13	02	01	00	Hakların Amortisman Giderleri	347.080,94	506.206,54	393.923,90
630	14	00	00	00	İlk Madde ve Malzeme Giderleri	1.740.135,62	2.037.002,60	3.505.804,81

# FAALİYET SONUÇLARI TABLOSU

**Kamu İdaresi Kodu** 490

**Mali Yıl:2022**

**Kamu İdaresi Adı** GÜMÜŞHANE ÜNİVERSİTESİ

Hesap Kodu	Yardımcı Hesap				G DER N TÜRÜ	2020 YILI	2021 YILI	2022 YILI
	Kod1	Kod2	Kod3	Kod4				
630	14	01	00	00	Kırtasiye Malzemeleri	234.284,80	132.969,19	231.563,65
630	14	02	00	00	Beslenme/Gıda Amaçlı ve Mutfakta Kullanılan Tüketim Malzemeleri	11.009,99	15.266,84	244.618,19
630	14	03	00	00	Tıbbi ve Laboratuvar Sarf Malzemeleri	35.828,88	24.206,92	118.447,85
630	14	04	00	00	Yakıtlar, Yakıt Katkıları ve Katkı Yağlar	129.972,62	237.075,92	334.699,33
630	14	05	00	00	Temizleme Ekipmanları	242.697,74	187.071,93	341.988,91
630	14	06	00	00	Giyecek, Mefruşat ve Tuhafiyeye Malzemeleri	63.878,88	129.609,51	205.773,39
630	14	07	00	00	Yiyecek	215.475,42	135.149,84	383.030,70
630	14	08	00	00	İçecek	15.884,85	10.282,69	32.684,22
630	14	10	00	00	Zirai Maddeler	120.030,19	35.000,00	43.560,00
630	14	11	00	00	Yem	0,00	915,68	4.311,72
630	14	12	00	00	Bakım Onarım ve Üretim Malzemeleri	296.918,25	355.285,29	771.007,90
630	14	13	00	00	Yedek Parçalar	189.816,39	362.995,32	274.738,25
630	14	14	00	00	Nakil Vasıtaları Lastikleri	0,00	0,00	17.004,95
630	14	15	00	00	Değişim, Bağış ve Satış Amaçlı Yayınlar	3.257,75	0,00	18.694,57
630	14	16	00	00	Spor Malzemeleri Grubu	23.951,59	236,00	0,00
630	14	17	00	00	Basınçlı Ekipmanlar	1.451,40	0,00	0,00
630	14	99	00	00	Diğer Tüketim Amaçlı Malzemeler	155.676,87	410.937,47	483.681,18
630	20	00	00	00	Silinen Alacaklardan Kaynaklanan Giderler	89.646,90	3.253,33	9.412,65
630	20	02	00	00	Kişilerden Alacaklardan Silinenler	89.646,90	3.253,33	9.412,65
630	20	02	09	00	Diğer Mevzuat Hükümleri Gereğince Silinenler	89.646,90	3.253,33	9.412,65
630	20	02	09	90	Fazla veya Yersiz Olarak Kaydedilen Alacaklar ve Faizleri	88.100,99	3.186,28	9.412,65
630	20	02	09	99	Diğer Mevzuat Gereğince Silinenler	1.545,91	67,05	0,00
630	30	00	00	00	Proje Kapsamında Yapılan Cari Giderler	373.306,85	595.683,11	458.779,07
630	30	06	00	00	Proje Kapsamında Yapılan Cari Giderler	373.306,85	595.683,11	458.779,07
630	30	06	05	00	Gayrimenkul Sermaye Üretim Giderleri	186.942,68	4.982,90	11.443,10
630	30	06	05	01	Müşavir Firma ve Kişilere Ödemeler	33.158,00	0,00	0,00
630	30	06	05	09	Diğer Giderler	153.784,68	0,00	0,00
630	30	06	05	90	Diğer Gayrimenkul Sermaye Üretim Giderleri	0,00	4.982,90	11.443,10
630	30	06	06	00	Menkul Malların Büyük Onarım Giderleri	97.717,12	71.200,00	0,00

# FAALİYET SONUÇLARI TABLOSU

**Kamu İdaresi Kodu** 490

**Mali Yıl:2022**

**Kamu İdaresi Adı** GÜMÜŞHANE ÜNİVERSİTESİ

Hesap Kodu	Yardımcı Hesap				G DER N TÜRÜ	2020 YILI	2021 YILI	2022 YILI
	Kod1	Kod2	Kod3	Kod4				
630	30	06	06	02	Malzeme Giderleri	74.714,08	0,00	0,00
630	30	06	06	09	Diğer Giderler	23.003,04	0,00	0,00
630	30	06	06	20	Malzeme Giderleri	0,00	24.000,00	0,00
630	30	06	06	70	Müteahhitlik Giderleri	0,00	47.200,00	0,00
630	30	06	07	00	Gayrimenkul Büyük Onarım Giderleri	88.647,05	161.255,91	441.219,44
630	30	06	07	01	Müşavir Firma ve Kişilere Ödemeler	16.048,00	0,00	0,00
630	30	06	07	09	Diğer Giderler	72.599,05	0,00	0,00
630	30	06	07	10	Müşavir Firma ve Kişilere Ödemeler	0,00	0,00	123.758,40
630	30	06	07	90	Diğer Gayrimenkul Büyük Onarım Giderleri	0,00	161.255,91	317.461,04
630	30	06	09	00	Diğer Sermaye Giderleri	0,00	358.244,30	6.116,53
630	30	06	09	20	Yolluk Giderleri	0,00	0,00	6.116,53
630	30	06	09	90	Diğer Sermaye Giderleri	0,00	358.244,30	0,00
630	99	00	00	00	Diğer Giderler	464.588,86	97.329,51	1.664.572,93
630	99	99	00	00	Yukarıda Tanımlanamayan Diğer Giderler	464.588,86	97.329,51	1.664.572,93
<b>G DERLER TOPLAMI (A)</b>						<b>145.675.939,11</b>	<b>177.465.075,98</b>	<b>304.303.731,20</b>

	2020 YILI	2021 YILI	2022 YILI		2020 YILI	2021 YILI	2022 YILI
<b>G DERLER TOPLAMI (A)</b>	<b>145.675.939,11</b>	<b>177.465.075,98</b>	<b>304.303.731,20</b>	<b>NET GELİR (D= (B-C))</b>	<b>147.410.957,42</b>	<b>179.094.341,54</b>	<b>296.364.168,79</b>
<b>GELİRLER TOPLAMI (B)</b>	<b>147.477.970,42</b>	<b>179.160.518,30</b>	<b>296.525.948,59</b>	<b>ENFLASYON DÜZELTİMES (E)</b>	<b>0,00</b>	<b>0,00</b>	<b>0,00</b>
<b>NDİRİMLER VE SKONTO TOPLAMI (C)</b>	<b>67.013,00</b>	<b>66.176,76</b>	<b>161.779,80</b>	<b>FAAL YET SONUCU [((D+E) - A)](+/-)</b>	<b>1.735.018,31</b>	<b>1.629.265,56</b>	<b>-7.939.562,41</b>