

SİVAS CUMHURİYET ÜNİVERSİTESİ



2024 MALİ YILI PERFORMANS PROGRAMI

Strateji Geliştirme Daire Başkanlığı

2024



*“Cumhuriyete vereceğimiz en büyük armağan gençlerimizin
eğitilmesi olacaktır.”*

Mustafa Kemal Atatürk

VomART

İÇİNDEKİLER

| | |
|---|-----------|
| <i>Sunuş</i> | 6 |
| I. GENEL BİLGİLER | 6 |
| A. Yetki, Görev ve Sorumluluklar | 7 |
| B. Örgüt Yapısı | 9 |
| C. Eğitim-Öğretim, Bilimsel Araştırmalar ve Topluma Hizmet | 12 |
| C.1. Eğitim-Öğretim Faaliyetleri | 12 |
| C.2. Bilimsel Araştırma Projeleri | 14 |
| C.3. Topluma Hizmet | 14 |
| D. İnsan Kaynakları | 15 |
| D.1. Akademik Personel | 16 |
| D.2. İdari Personel | 17 |
| E. Fiziksel Kaynaklar | 18 |
| E.1. Fiziksel Yapı..... | 18 |
| E.1.1. Taşınmazlar | 19 |
| E.2. Kütüphane ve Teknolojik Kaynaklar | 20 |
| E.2.1. Teknolojik Kaynaklar | 20 |
| E.2.2. Kütüphane Kaynakları | 20 |
| II. PERFORMANS BİLGİLERİ | 21 |
| A. Temel Politikalar ve Plan Program Öncelikleri | 21 |
| Onbirinci Kalkınma Planı (2024-2028) | 21 |
| Orta Vadeli Program (2024-2026) | 24 |
| 2024 Yılı Cumhurbaşkanlığı Yıllık Programı | 25 |
| B. Kurumsal Amaç ve Hedefler | 27 |
| B.1. Sivas Cumhuriyet Üniversitesi Misyonu | 27 |
| B.2. Sivas Cumhuriyet Üniversitesi Vizyonu | 27 |
| B.3. Temel İlkelerimiz | 27 |
| B.4. Kalite Politikamız | 27 |
| B.4. Sivas Cumhuriyet Üniversitesi İç Kontrol Uyum Eylem Planı | 29 |
| C. Performans Hedef ve Göstergeleri ile Faaliyetler | 30 |
| C.1. Performans Hedef ve Göstergeleri | 30 |

Sunuş

Çağımızda hızla gelişen bilim ve teknolojiyle birlikte yönetim anlayışı da değişmiştir. Bölge üniversitesi olmak için önemli bir çaba içinde olan ve hızla gelişen Sivas Cumhuriyet Üniversitesi'nin yönetim anlayışı çağın gereklerine göre değişmekte ve gelişmektedir. 1974 yılında kurulan, 50 yıldır öğrencilerimize, halkımıza hizmet veren Üniversitemiz yükseköğretimin gereklerine ve planlı bir yönetim anlayışına uygun olarak amaç ve hedeflerini belirleyip bu doğrultuda faaliyetlerini sürdürerek büyümektedir.

53.218 öğrenci ve 5.317 akademik-idari çalışanimizla daha gelişmiş bir Sivas ve daha müreffeh bir Türkiye için el ele verip çalışmalarımıza devam etmekteyiz. Hep birlikte yapacağımız çalışmalar ve bu çalışmalar sonucu erişeceğimiz hedefler, bizlere bilim ve teknolojiye katkı verebilen çağdaş bir üniversitede çalışmanın haklı gururunu yaşatacaktır.



5018 sayılı Kamu Mali Yönetimi ve Kontrol Kanunu ile çerçevesi çizilen yeni mali yönetim sisteminin etkin bir şekilde hayata geçirilmesine katkı sunacak ve bölgede öncü bir Üniversite olma rolünü 2023-2027 Stratejik Planı çerçevesinde gerçekleştirecek olan Üniversitemizde 2024 Mali Yılı Performans Programı kapsamında çalışmalar başlamıştır.

Performans esaslı bütçeleme, kamu kaynaklarının üniversitenin amaç ve hedefleri doğrultusunda tahsisini ve kullanılmasını sağlayan, performans ölçümü ve değerlendirmesi yaparak ulaşılmak istenen hedeflere ulaşılp ulaşılmadığını tespit eden ve sonuçları raporlayan bir bütçeleme sistemidir. Bu sürecin temel bir dokümanı olan performans programı ise bir kamu idaresinin program dönemine ilişkin performans hedeflerini, bu hedeflere ulaşmak için yürütecekleri faaliyetler ile bunların kaynak ihtiyacını ve performans göstergelerini içeren programı ifade etmektedir. Performans programları aracılığı ile üniversitemizin temel politika hedefleri ile bu hedefleri yaşama geçirecek kaynak çerçevesi arasındaki bağ kurulmakta, bu şekilde kaynaklarımızın stratejik önceliklere göre tahsisi ve kullanımı sağlanmaya çalışılmaktadır.

2023-2027 dönemini kapsayan Stratejik Planda 5 amaç belirlenmiştir. Bu amaçlar doğrultusunda; Yüksek standartlara sahip kampüste Eğitim-Öğretimin kalitesini artırarak araştıran, nitelikli bireyler yetiştiren, topluma ve bilimsel mükemmelliğe katkı sağlayan, sağlık hizmetlerinde hasta memnuniyetini öne çıkaran bilim merkezi olmak hedeflenmiştir.

Üniversitemizin akademik ve idari bütün birimlerinin katkısı ve sahiplenmesiyle hayata geçirilecek olan performans programının başarısının gelecek dönemde üniversitemiz adına çok daha iyi işler yapmamıza yönelik adımlarımızın bir başlangıcı olacağına inanmaktayım.

Üniversitemize her alanda destek veren üst kuruluşlarımıza, üniversitemizin yöneticilerine, akademik ve idari personelimize, bizlere destek veren Sivaslı hemşerilerimize ve geleceğimizi emanet ettiğimiz değerli öğrencilerimize şükranlarımı sunuyorum.

Prof. Dr. Alim YILDIZ
Rektör

I. GENEL BİLGİLER

Anadolu coğrafyasında tarihi ve kültürel değerleri ile en eski yerleşim yerlerinden biri olan Sivas'ta üniversite kurma çalışmaları 1966 yılında 4 Eylül Üniversitesi Kurma ve Koruma Derneğinin kuruluşu ile başlamıştır. Derneğin ilk yönetim kurulunda şu isimler yer almıştır: Başkan Dr. Rahmi KARAHASANOĞLU, 2. Başkan Necmettin ÇUBUKÇU, Genel Sekreter Şefik SÜMBÜLOĞLU, Muhasip Üye Fikret POLATER, Veznedar Üye Nezir ÖZDEMİR, Üyeler Selahattin ORTAÇ, Fethi PEKER, Halil KAYA, Hazım ZEYREK, Muhlis ARAT ve Yavuz Bülent BAKİLER..

21 Kasım 1974 tarihinde Hacettepe Üniversitesi Öğretim Üyesi Prof. Dr. Muvaffak AKMAN, Üniversitelerarası Kurulun aldığı kararla Sivas Cumhuriyet Üniversitesinin kurucu rektörü olarak göreve atanmıştır.

Hacettepe Üniversitesine bağlı olarak kurulan Sivas Cumhuriyet Üniversitesi Tıp Fakültesi 1973-1974 eğitim öğretim döneminde 50 öğrencisi ile eğitime başlamıştır. 1974 yılında Sivas Cumhuriyet Üniversitesine devredilen 400 yataklı Sivas Göğüs Hastalıkları Hastanesini Rektör Prof. Dr. Muvaffak AKMAN devralmış ve 1975 yılında Sivas Cumhuriyet Üniversitesi Tıp Fakültesi Uygulama ve Araştırma Hastanesi olarak hizmete açılmıştır.

2 Kasım 1975 tarihinde Başbakan Süleyman DEMİREL, bakanlar ve halkın yoğun katılımı ile Sivas Cumhuriyet Üniversitesi Kampüsünde temel atma töreni yapılarak ilk binaların yapımına başlanılmıştır.

Kurucu Rektör olarak göreve başlayan Prof. Dr. Muvaffak AKMAN 1974-1978 yılları arasında rektörlük yapmıştır. 1978-1980 yılları arasında Prof. Dr. İbrahim ALEV'in rektörlük yaptığı Sivas Cumhuriyet Üniversitesinde sırasıyla 1981 yılında Prof. Dr. Erfüz EDGÜER ve 1982 yılında ise Prof. Dr. Mahir TEVRUZ, 1982-1992 yılları arasında Prof. Dr. Muvaffak AKMAN ikinci kez rektörlüğe atanmıştır. 1992-1996 yılları arasında rektörlük yapan Prof. Dr. Asım GÜLTEKİN'in ardından 1996-2004 yılları arasında Prof. Dr. Ferit KOÇOĞLU, 2004-2008 yılları arasında Prof. Dr. Mehmet BAKIR, 2008-2012 yılları arasında Prof. Dr. İlyas DÖKMETAŞ, 2012-2016 yılları arasında Prof. Dr. Faruk KOCACIK rektörlük yapmıştır. Prof. Dr. Alim YILDIZ 5 Ağustos 2016 tarihinde göreve başlamış bu görevi sürdürmektedir.



1974 yılında Tıp Fakültesi ve Fen Edebiyat Fakülteleri kurulmuş olup eğitim öğretime başlamıştır. Takip eden yıllarda ise Sivas Cumhuriyet Üniversitesi her geçen gün büyümeye devam ederek sırasıyla 1982 yılında Mühendislik Fakültesi, Fen Bilimleri, Sağlık Bilimleri, Sosyal Bilimler Enstitüleri ve Sivas Meslek Yüksekokulu, 1982 yılında Sivas Cumhuriyet Üniversitesine bağlı olarak kurulan Tokat Ziraat Fakültesi; 3837 sayılı yasanın Ek 24 maddesine göre kurulan Gaziosmanpaşa Üniversitesine 1992 yılında bağlanmıştır. 1987 yılında Nuri Demirağ Meslek Yüksekokulu, 1991 Sağlık Hizmetleri Meslek Yüksekokulu, 1992 Yabancı Diller Yüksekokulu, 1993 İktisadi ve İdari Bilimler Fakültesi, 1994 İlahiyat Fakültesi, Beden Eğitimi ve Spor Yüksekokulu ve Gürün Meslek Yüksekokulu, Şarkışla Aşık Veysel Meslek Yüksekokulu, Yıldızeli Meslek Yüksekokulu, 1995 Dış Hekimliği ve Eğitim Fakültesi ve Zara Ahmet Çuhadaroğlu Meslek Yüksekokulu, Suşehri Meslek Yüksekokulu, 1996 Kangal Meslek Yüksekokulu, 1997 yılında eğitim öğretime başlayan Akdağmadeni Meslek Yüksekokulu 5467 sayılı yasa ile kurulan Bozok Üniversitesine, Şebinkarahisar ve 2002 yılında eğitim öğretime başlayan Alacura

Meslek Yüksekokulları 5467 sayılı yasa ile kurulan Giresun Üniversitesine 2006 yılında bağlanmıştır. 1999 yılında Güzel Sanatlar Fakültesi, 2001 yılında Cumhuriyet Meslek Yüksekokulu, 2003 Teknik Eğitim Fakültesi ve Gemerek Meslek Yüksekokulu, 2006 İletişim Fakültesi, 2007 Sağlık Bilimleri Fakültesi, Turizm İşletmeciliği ve Otelciliği Yüksekokulu kurulmuştur. 2009 yılında Teknoloji Fakültesi, 2010 yılında Veteriner Fakültesi, Eğitim Bilimleri Enstitüsü, Suşehri Sağlık Yüksekokulu, Zara Uygulamalı Bilimler Yüksekokulu, Hafik Kamer Örnek Meslek Yüksekokulu, İmranlı Meslek Yüksekokulu eğitime başlamıştır. Fen Edebiyat Fakültesi aynı yıl iki ayrı fakülteye Fen ve Edebiyat Fakültesi şekline dönüştürülmüştür. 2011 yılında Eczacılık Fakültesi ve Türk Müziği Devlet Konservatuvarı, 2012 yılında Mimarlık Fakültesi, 2013 yılında Koyulhisar Meslek Yüksekokulu 2014 yılında Şarkışla Uygulamalı Bilimler Yüksekokulu 2017 yılında Hukuk Fakültesi kurulmuş ve 2017 yılında Turizm İşletmeciliği ve Otelcilik Yüksekokulu Turizm Fakültesine, 2019 yılında Güzel Sanatlar Fakültesi ile Mimarlık Fakültesi birleştirilerek Mimarlık Güzel Sanatlar ve Tasarım Fakültesine , Beden Eğitimi ve Spor Yüksekokulu Spor Bilimleri Fakültesine dönüştürülmüştür.

Türkiye'nin seçkin üniversitelerinden olan üniversitemiz 18.05.2018 tarih ve 30425 sayılı resmi gazetede yayımlanan Yükseköğretim Kanunu ile Bazı Kanun ve Kanun Hükmünde Kararnamelerde Değişiklik Yapılmasına Dair Kanun ile Sivas Cumhuriyet Üniversitesi olarak ismi değiştirilmiştir.

A.Yetki, Görev ve Sorumluluklar

4 Eylül Üniversitesi Kurma ve Koruma Derneği ve Sivaslı bürokratların yaptığı çalışmaların ardından Cumhuriyet'in 50'inci yılının kutlanması çerçevesinde TBMM'de alınan bir kararla 5 Nisan 1973 tarih ve 1701 sayılı 50. Yıl Kutlama Kanunu'nun 5. maddesinin (b) fıkrası ("50. Yıl münasebetiyle Sivas'ta ilk fakültesi 29 Ekim 1973'te öğrenime başlamak üzere Sivas Cumhuriyet Üniversitesi adıyla bir üniversite kurulur") ile Sivas Cumhuriyet Üniversitesi kuruluş çalışmalarına başlanmıştır. Üniversitemiz, bu maddeye ek olarak 9 Şubat 1974 tarih ve 14794 sayılı yasanın Resmi Gazete 'de yayımlanmasıyla 1788 sayılı Sivas Cumhuriyet Üniversitesi Kuruluş Yasası ile resmen kurulmuştur.

Anayasanın 130. maddesinde yer aldığı üzere Yükseköğretim Kurumları "Çağdaş eğitim-öğretim esaslarına dayanan bir düzen içinde milletin ve ülkenin ihtiyaçlarına uygun insan gücü yetiştirmek amacı ile ortaöğretime dayalı çeşitli düzeylerde eğitim-öğretim, bilimsel araştırma, yayım ve danışmanlık yapmak, ülkeye ve insanlığa hizmet etmek üzere çeşitli birimlerden oluşan kamu tüzel kişiliğine ve bilimsel özerkliğe sahip Devlet tarafında kanunla kurulan kurumlar" olarak tanımlanmıştır.

Anayasanın, Yükseköğretim Kurumlarının kuruluş ve organları ile işleyişleri ve bunların seçimleri, görev, yetki ve sorumlulukları ile mali kaynakların kullanılması kanunla düzenlenir hükmü gereğince hazırlanan ve yürürlükte bulunan 2547 sayılı Yükseköğretim Kanun'unun 12. maddesinde Yükseköğretim Kurumlarının görevleri aşağıdaki şekilde sıralanmıştır.

- Çağdaş uygarlık ve eğitim-öğretim esaslarına dayanan bir düzen içinde, toplumun ihtiyaçları ve kalkınma planları ilke ve hedeflerine uygun ve ortaöğretime dayalı çeşitli düzeylerde eğitim-öğretim, bilimsel araştırma, yayım ve danışmanlık yapmak,
- Kendi ihtisas gücü ve maddi kaynaklarını rasyonel, verimli ve ekonomik şekilde kullanarak, milli eğitim politikası ve kalkınma planları ilke ve hedefleri ile Yükseköğretim Kurulu tarafından yapılan ve programlar doğrultusunda, ülkenin ihtiyacı olan da llarda ve sayıda insan gücü yetiştirmek,
- Türk toplumunun yaşam düzeyini yükseltici ve kamuoyunu aydınlatıcı bilim verilerini söz, yazı ve diğer araçlarla yaymak,

- Örgün, yaygın, sürekli ve açık eğitim yoluyla toplumun özellikle sanayileşme ve tarımda modernleşme alanlarında eğitilmesini sağlamak,
- Ülkenin bilimsel, kültürel, sosyal ve ekonomik yönlerden ilerlemesini ve gelişmesini ilgilendiren sorunlarını, diğer kuruluşlarla işbirliği yaparak, kamu kuruluşlarına önerilerde bulunmak suretiyle öğretim ve araştırma konusu yapmak, sonuçlarını toplumun yararına sunmak ve kamu kuruluşlarınca istenecek inceleme ve araştırmaları sonuçlandırarak düşüncelerini ve önerilerini bildirmek,
- Eğitim-öğretim ve seferberliği içinde, örgün, yaygın, sürekli ve açık eğitim hizmetini üstlenen kurumlara katkıda bulunacak önlemleri almak,
- Yörelereindeki tarım ve sanayinin gelişmesine ve ihtiyaçlarına uygun meslek elemanlarının yetişmesine ve bilgilerinin gelişmesine katkıda bulunmak, sanayi, tarım ve sağlık hizmetleri ile diğer hizmetlerde modernleşmeyi, üretimde artışı sağlayacak çalışma ve programlar yapmak, uygulamak ve yapılanlara katılmak, bununla ilgili kurumlarla işbirliği yapmak ve çevre sorunlarına çözüm getirici önerilerde bulunmak,
- Eğitim teknolojilerini üretmek, geliştirmek, kullanmak, yaygınlaştırmak,
- Yükseköğretimin uygulamalı yapılmasına ait eğitim-öğretim esaslarını geliştirmek, döner sermaye işletmelerini kurmak, verimli çalıştırmak ve bu faaliyetlerin geliştirilmesine ilişkin gerekli düzenlemeleri yapmak.

Üniversitemiz mali kaynaklarının plan, program, bütçe ilişkisini kuracak şekilde etkin, ekonomik ve verimli kullanımına yönelik olarak 5018 sayılı Kamu Mali Yönetim ve Kontrol Kanunu kapsamında üst yönetici sıfatı ile Rektöre verilen temel görev ve sorumluluklar aşağıda yer alan kutularda süreçler çerçevesinde belirtilmiştir.

| | |
|-------------------------------------|--|
| STRATEJİK PLAN | <ul style="list-style-type: none"> •Üniversitenin Stratejik Plan hazırlık çalışmalarının başladığını iç genelge ile duyurur, •Üniversitenin misyon ve vizyonu ile stratejik amaç ve hedeflerin belirlendiği Stratejik Planı onaylar. |
| BÜTÇE VE PERFORMANS PROGRAMI | <ul style="list-style-type: none"> •Üniversite çok yıllık bütçesinin, Ülkenin Kalkınma Planı, yıllık programları ile Üniversitenin Stratejik Plan, Performans Programı ve hizmet gereklerine uygun olarak hazırlanmasını sağlar ve uygulanmasını izler, •Üniversite çok yıllık bütçe teklifini ve Performans Programını Strateji ve Bütçe Başkanlığına gönderir. •Üniversite harcama birimlerine tahsis edilen ödeneklerin aylık ve üç aylık harcama tutarlarını gösteren ve yıllık olarak hazırlanan ayrıntılı finansman programını onaylar, •5018 sayılı Kanun ve Merkezi Yönetim Bütçe Kanunu uyarınca, Üniversite bütçesi içinde yapılacak aktarmaları onaylar, •Üniversite bütçesinden açılmış akreditiflere ilişkin ertesi yıla devredilen kredi artıklarının karşılığını bütçenin ilgili tertibine ödenek kaydedilmesini onaylar, •Üniversite bütçesinden yapılacak harcamalara ilişkin yüklenme tutarının %30'unu aşmamak üzere bütçe dışı avans verilmesine karar verir •Üniversite bütçesinin gelirli ödenek kaydı, gelir fazlası karşılığı ödenek kaydı ve likit karşılığı ödenek kaydı işlemlerinin gerçekleştirilmesini sağlar, •5018 sayılı Kanununun 40.maddesi gereğince bağış ve yardımların ödenek kaydedilmesini onaylar. |

| | |
|------------------------------|---|
| İÇ KONTROL | <ul style="list-style-type: none"> •Üniversitemizde etkili bir kontrol sisteminin oluşturulabilmesi için, mali hizmetlerin yürütülmesi görevini; mesleki değerlere ve dürüst yönetim anlayışına sahip, bilgili ve yeterli yöneticiler ile nitelikli personele verilmesi, belirlenen standartlara uyulması, kapsamlı bir yönetim anlayışı, uygun bir çalışma ortamının ve saydamlığın sağlanması ile hesap verilebilirlik bakımından mevzuatla verilen görev, yetki ve sorumluluklarını da göz önünde bulundurarak gerekli önlemleri alarak yerine getirir, •Üniversitemizde yürütülen mali karar ve işlemlerin ön mali kontrole tabi tutulmasına yönelik Strateji Geliştirme Daire Başkanlığınca yapılacak düzenlemeleri onaylar, •İç denetim birimi tarafından hazırlanan denetim programını onaylar, •İç denetçiler tarafından hazırlanarak sunulan denetim raporlarını değerlendirmek suretiyle, gereği için Strateji Geliştirme Daire Başkanlığına ve ilgili birimlere göndererek, yapılan işlem sonuçlarını iki ay içinde İç Denetim Koordinasyon Kuruluna bildirir. |
| KESİN HESAP | <ul style="list-style-type: none"> •Üniversite bütçe kesin hesabını Milli Eğitim Bakanı ile birlikte onaylar. |
| İDARE FAALİYET RAPORU | <ul style="list-style-type: none"> •Üniversite İdare Faaliyet Raporunun düzenlenmesini ve kamuoyuna açıklanmasını sağlar, •İç kontrol güvence beyanını düzenleyerek idare Faaliyet Raporuna eklenmesini sağlar, •Üniversitenin yönetim ve hesap verme sorumluluğunun TBMM’nde görüşülmesine Milli Eğitim Bakanı ile katılır veya yardımcısının katılmasını sağlar. |

B. Örgüt Yapısı

Sivas Cumhuriyet Üniversitesinin örgüt yapısı, Yükseköğretim Kanunu ve Yükseköğretim Kurumları Teşkilat Kanunu’nun üniversitelerin akademik ve idari örgütlenmesine ilişkin maddeleri ve ilgili yönetmelikler doğrultusunda fakülte, enstitü, yüksekokul, konservatuar, meslek yüksekokulu, araştırma ve uygulama merkezi ile Rektörlüğe bağlı bölümlerden oluşmuştur. Akademik ve idari birimlerin yönetimi ile yöneticilerin yetki ve sorumlulukları da aynı Kanun çerçevesinde belirlenmiştir.

Üniversitenin örgütlenmesinde; eğitim-öğretim, bilimsel araştırma ve topluma hizmet alanlarında, ulusal ve uluslararası gelişmelere bağlı olarak yeni gereksinimler ortaya çıkmakta ve bu gereksinimlerin belirleyiciliğinde akademik ve idari örgütlenme yapısı geliştirilmektedir. Üniversitemiz son dönemde dünyada yaşanan değişimlere, bölgesel gelişmelere ve yerel koşulların getirdiği dinamiklere bağlı olarak disiplinler arası aktivitelerin artırılmasına yönelik meslek yüksekokulu, enstitü, araştırma uygulama merkezleri açmaktadır. Bu kapsamda kurulanlar aşağıda yer almaktadır.

2009-2024 Yılları Arasında Kurulan Fakülte/Enstitü/Konservatuar

- *Teknoloji Fakültesi*
- *Veteriner Fakültesi*
- *Mimarlık Güzel Sanatlar ve Tasarım Fakültesi*
- *Eczacılık Fakültesi*
- *Eğitim Bilimleri Enstitüsü*
- *Türk Müziği Devlet Konservatuvarı*
- *Hukuk Fakültesi*
- *Turizm Fakültesi*
- *Spor Bilimleri Fakültesi*

2009-2024 Yılları Arasında Kurulan Yüksek Okul/Meslek Yüksek Okulları

- Suşehri Sağlık Yüksek Okulu
- Zara Uygulamalı Bilimler Yüksek Okulu
- Hafik Kamer Örnek Meslek Yüksek Okulu
- İmranlı Meslek Yüksek Okulu
- Koyulhisar Meslek Yüksekokulu
- Şarkışla Uygulamalı Bilimler Yüksekokulu

2009-2024 Yılları Arasında Kurulan Uygulama ve Araştırma Merkezleri

- Uzaktan Eğitim Uygulama ve Araştırma Merkezi
- Çocuk Koruma Uygulama ve Araştırma Merkezi
- Proje Koordinasyon Uygulama ve Araştırma Merkezi
- Sivas Araştırmaları Uygulama ve Araştırma Merkezi
- Tarım ve Hayvancılık Uygulama ve Araştırma Merkezi
- Rehberlik ve Psikolojik Danışmanlık Uygulama ve Araştırma Merkezi
- Yeni ve Yenilebilir Enerji Kaynakları Uygulama ve Araştırma Merkezi
- Yüksek İrtifa ve Spor Uygulama ve Araştırma Merkezi
- Türkçe Öğretimi Uygulama ve Araştırma Merkezi
- Nanofotonik Uygulama ve Araştırma Merkezi
- Optik Bilimler Uygulama ve Araştırma Merkezi
- Geleneksel ve Tamamlayıcı Tıp Yöntemleri Uygulama ve Araştırma Merkezi
- İleri Teknoloji Araştırma ve Geliştirme Uygulama ve Araştırma Merkezi
- Anadolu Selçukluları Uygulama ve Araştırma Merkezi
- Tabiat Tarihi Uygulama ve Araştırma Merkezi
- Dini İlimler Uygulama ve Araştırma Merkezi
- Kültür Mirasları ve Sanat Eserleri Koruma ve Geliştirme Uygulama ve Araştırma Merkezi
- Gıda Çalışmaları Uygulama ve Araştırma Merkezi.
- Kanser Çalışmaları Uygulama ve Araştırma Merkezi
- Özel Eğitim Uygulama ve Araştırma Merkezi
- Gerontoloji Çalışmaları Uygulama ve Araştırma Merkezi
- Kariyer Planlama Uygulama ve Araştırma Merkezi
- Suçla Mücadele Uygulama ve Araştırma Merkezi
- Arıcılık Geliştirme Uygulama ve Araştırma Merkezi
- Tarım Uygulama ve Araştırma Merkezi
- Ağız ve Diş Sağlığı Uygulama ve Araştırma Merkezi

Üniversitemizin yönetim yapısını gösteren teşkilat şeması 124 sayılı Yükseköğretim Üst Kuruluşları ile Yükseköğretim Kurumlarının Akademik ve İdari Teşkilatı Hakkında Kanun Hükmünde Kararname çerçevesinde aşağıda gösterilmiştir.

SİVAS CUMHURİYET ÜNİVERSİTESİ AKADEMİK VE İDARİ TEŞKİLAT ŞEMASI

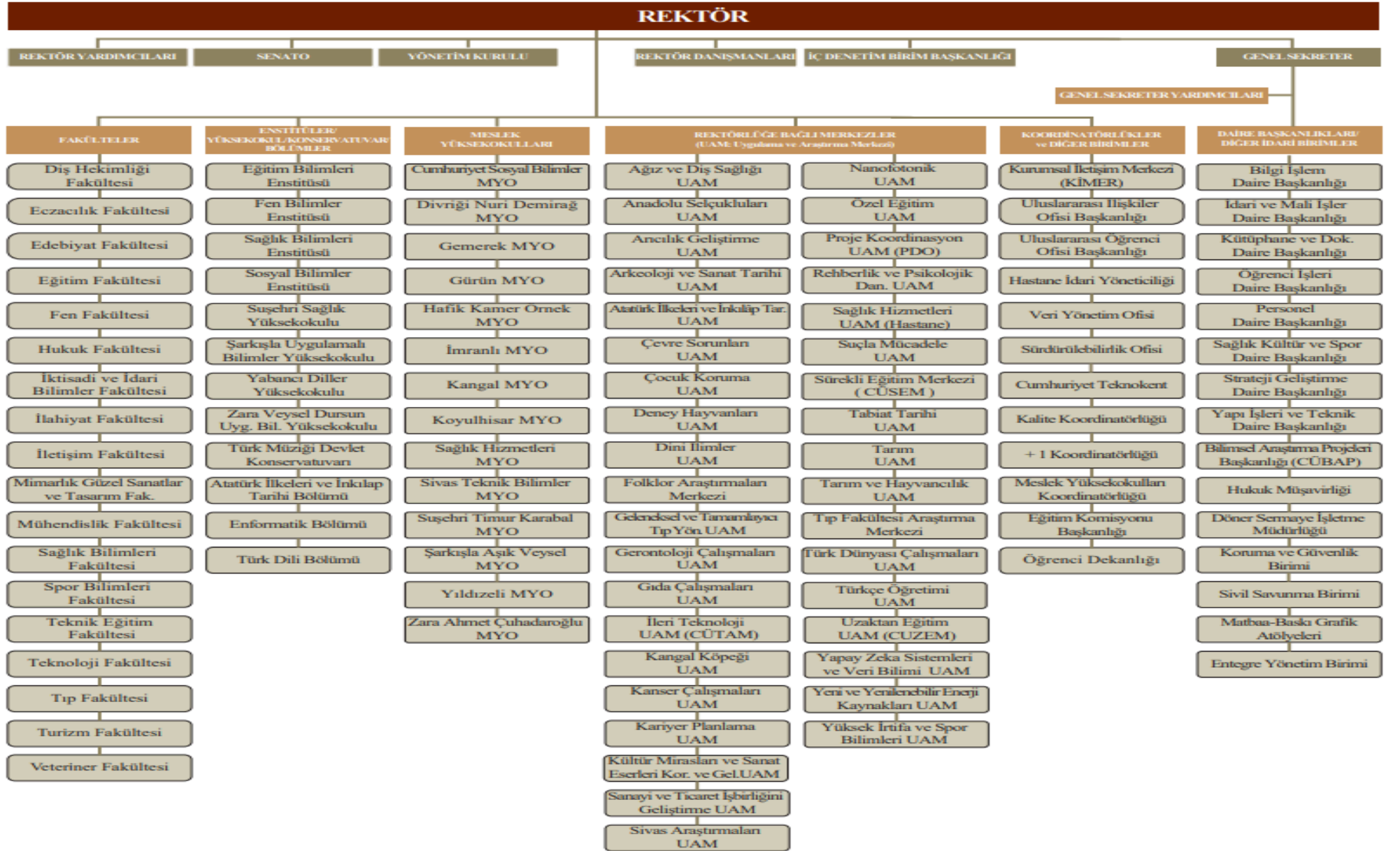

C.Eğitim-Öğretim, Bilimsel Araştırmalar ve Topluma Hizmet

C.1. Eğitim-Öğretim Faaliyetleri

Sivas Cumhuriyet Üniversitesi ulusal ve bölgesel rekabet ile yerel ihtiyaçlar doğrultusunda;

- Ön lisans, lisans ve lisansüstü düzeylerde eğitim-öğretim programları düzenlemeyi ve bunları sürekli güncelleştirmeyi;
- Araştırmaya dayalı öğrenmeyi gözetken eğitim-öğretim yöntemleri uygulamayı,
- Eğitim ve öğretimde uluslararası yükseköğretim platformunda etkili, dinamik ve geniş katılımı saygın bir yer almayı,
- Öğrencinin sosyal-kültürel-sanatsal ve sportif gelişim gereksinimlerini karşılayacak olanaklar yaratmayı,
- Üçüncü basamak sağlık hizmetlerini sunmayı, örgün ve yaygın eğitim türünde diploma programlarının yanı sıra hayat boyu öğrenme, konferans, seminer, çalıştay ve benzeri aktiviteler düzenleyerek toplumsal hizmeti hedeflemektedir.

Bu hedefler çerçevesinde: 2023-2024 Eğitim-Öğretim döneminde 18 fakülte, 4 yüksekokul, 1 devlet konservatuvarı, 14 meslek yüksekokulu ile ön lisans ve lisans düzeyinde; 4 enstitü ile de lisansüstü düzeyde eğitim öğretim faaliyetlerini yürütmektedir.

Tablo-1 Öğrenci Sayıları

| | I. Öğretim | | | II. Öğretim | | | Genel Toplam | | |
|-----------------------|---------------|---------------|---------------|--------------|--------------|--------------|---------------|---------------|---------------|
| | K | E | Toplam | K | E | Toplam | K | E | Toplam |
| Fakülteler | 14.366 | 11.948 | 26.314 | 1.792 | 2.176 | 3.968 | 16.158 | 14.124 | 30.282 |
| Enstitüler | 2.050 | 1.859 | 3.909 | 305 | 444 | 749 | 2.355 | 2.303 | 4.658 |
| Yüksekokullar | 540 | 503 | 1.043 | 3 | 10 | 13 | 543 | 513 | 1.056 |
| Meslek Yüksekokulları | 7.717 | 7.953 | 15.670 | 643 | 909 | 1.552 | 8.360 | 8.862 | 17.222 |
| Toplam | 24.673 | 22.263 | 46.936 | 2.743 | 3.539 | 6.282 | 27.416 | 25.802 | 53.218 |

Kaynak: Öğrenci İşleri Daire Başkanlığı

Tablo-2 Yıllar İtibariyle Öğrenci Sayılarının Gelişimi (2022-2024)

| | 2022-2023 | 2023-2024 | 2024 Döneminin Önceki Eğt .-Öğt. Dönemine Göre Değişimi (%) |
|-----------------------|---------------|---------------|---|
| Fakülteler | 27.885 | 30.282 | 8,60% |
| Enstitüler | 4.639 | 4.658 | 0,41% |
| Yüksekokullar | 1.034 | 1.056 | 2,13% |
| Meslek Yüksekokulları | 14.711 | 17.222 | 17,07% |
| Toplam | 48.269 | 53.218 | 10,25% |

Kaynak: Öğrenci İşleri Daire Başkanlığı

(1) Uzaktan Eğitim Programı öğrenci sayıları dahil edilmştir.

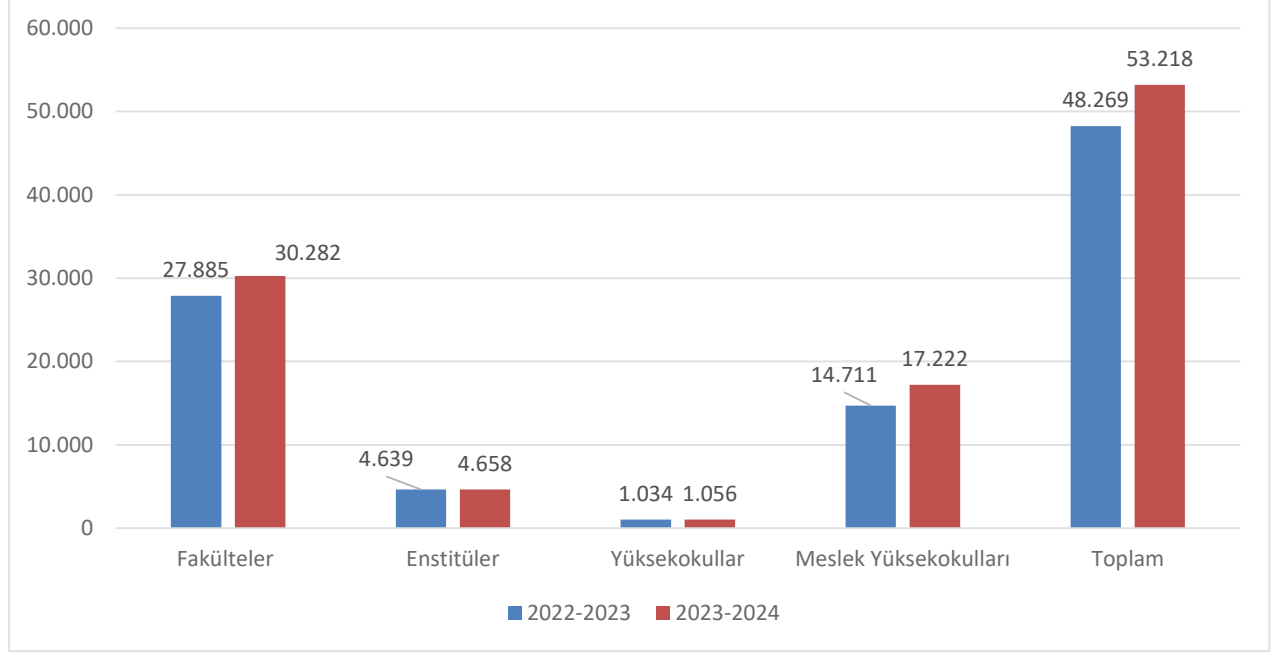
Grafik-1 Yıllar İtibariyle Öğrenci Sayılarının Dağılımı

2023-2024 eğitim-öğretim yılında toplam öğrenci sayısında önceki yıla oranla fakülteler bazında %8,60, enstitülerde %0,41, yüksekokullarda % 2,13, meslek yüksekokullarında %17,07 oranında artış olmak üzere toplamda %10,25 oranında artış yaşanmıştır.

2023-2024 eğitim-öğretim döneminde 18.278 ön lisans, 30.282 lisans ve 4.658 yüksek lisans ile doktora olmak üzere toplam 53.218 öğrenci bulunmaktadır

C.2. Bilimsel Araştırma Projeleri

TÜBİTAK Projeleri: Üniversitemiz öğretim üyeleri tarafından bilimsel araştırma kapsamında 2022 yılından 2023 yılına devreden 10, yıl içerisinde kabul edilen 10 adet olmak üzere toplam aralık ayı sonu itibarile 20 proje TÜBİTAK tarafından desteklenmiş 2023 yılı içerisinde 3 proje tamamlanmış ve 2024 yılına 17 proje devredilmiştir. Bu projelerin toplam bütçesi 16.119.359,72TL'dir.

Tablo-3 2019-2023 Yılında TÜBİTAK Proje Sayıları

| Yılı | Desteklenen Proje Sayısı (Adet) | Kabul Edilen Projelerin Toplam Bütçesi (TL) | Proje Başına Düşen Ortalama Bütçe Miktarı (TL) |
|------|---------------------------------|---|--|
| 2019 | 3 | 798.600,00 | 266.200,00 |
| 2020 | 5 | 1.7419.695,00 | 3.483.939,00 |
| 2021 | 11 | 2.597.918,00 | 236.174,36 |
| 2022 | 8 | 3.308.611,09 | 413.576,39 |
| 2023 | 20 | 16.119.359,72 | 805.967,99 |

Kaynak: Bilimsel Araştırma Proje Birimi

Üniversitemizde Desteklenen Projeler: Üniversitemiz öğretim üyeleri tarafından bilimsel araştırma kapsamında 2022 yılından 2023 yılına devreden 258, yıl içerisinde kabul edilen 112 adet olmak üzere toplam aralık ayı sonu itibarile 370 proje üniversitemiz tarafından desteklenmiş 2023 yılı içerisinde 154 proje tamamlanmış ve 2024 yılına 216 proje devredilmiştir. Bu projelerin toplam bütçesi 20.218.000,00TL'dir.

Tablo-4 2019-2023 Yılı Rektörlük Bilimsel Araştırma Projeleri

| Yıl | Toplam Proje Sayısı | Kabul Edilen Projelerin Toplam Bütçesi (TL) |
|------|---------------------|---|
| 2019 | 293 | 12.203.751,20 |
| 2020 | 138 | 10.444.468,02 |
| 2021 | 204 | 8.763.185,22 |
| 2022 | 151 | 4.186.000,00 |
| 2023 | 370 | 20.218.000,00 |

Kaynak: Bilimsel Araştırma Proje Birimi

Diğer Projeler: Üniversitemiz tarafından 2023 yılında; Türkiye Bilimsel ve Teknolojik Araştırma Kurumu, Erasmus, Türkiye Sağlık Enstitüleri Başkanlığı ile Avrupa Birliği hibelerinden toplam 29.716.191 TL bütçe dışı kaynak kullanılmıştır

C.3. Topluma Hizmet

Üçüncü basamak sağlık hizmetlerinin sunulmasına yönelik olarak Üniversitemizde Tıp Fakültesi Araştırma ve Uygulama Hastanesi ve Fizik Tedavi ve Rehabilitasyon Merkezi bulunmaktadır.

Diş Hekimliği Fakültesi bünyesinde ağız ve diş sağlığı tedavisi yapılmaktadır.

Veteriner Fakültesi bünyesinde bulunan veteriner kliniğinde farklı türlerdeki hayvanların tedavileri yapılmaktadır.

Sürekli eğitim merkezi kapsamında düzenlenen çeşitli programlarla seminer, konferans ve çalıştay faaliyetleri sürdürülmektedir.

D. İnsan Kaynakları

Sivas Cumhuriyet Üniversitesinde 2024 yılı Ocak ayı itibariyle 1.889 akademik, 1.978 idari, 177 sözleşmeli personel ve 1.273 işçi olmak üzere toplam 5.317 personel bulunmaktadır. Toplam personelin %36'sı akademik, %37'si idari, %24'ü işçi ve %3'ü sözleşmeli idari personeldir.

Tablo-5 2020-2023 Yılları Personel Sayıları

| Personel Sınıfı | 2022 Yılı | 2023 Yılı | 2024 Yılı | 2023/2024 Değişimi (%) |
|---------------------------|--------------|--------------|--------------|------------------------|
| Akademik Personel | 2.018 | 1.921 | 1.889 | -1,67 |
| İdari Personel | 1.317 | 1.989 | 1.978 | -0,55 |
| Sözleşmeli İdari Personel | 765 | 177 | 177 | 0 |
| İşçi | 1.335 | 1.279 | 1.273 | -0,47 |
| Toplam | 5.435 | 5.366 | 5.317 | -0,91 |

Kaynak: Personel Daire Başkanlığı

Grafik-2 2024 Ocak Ayı Personel Sayılarını Dağılımı

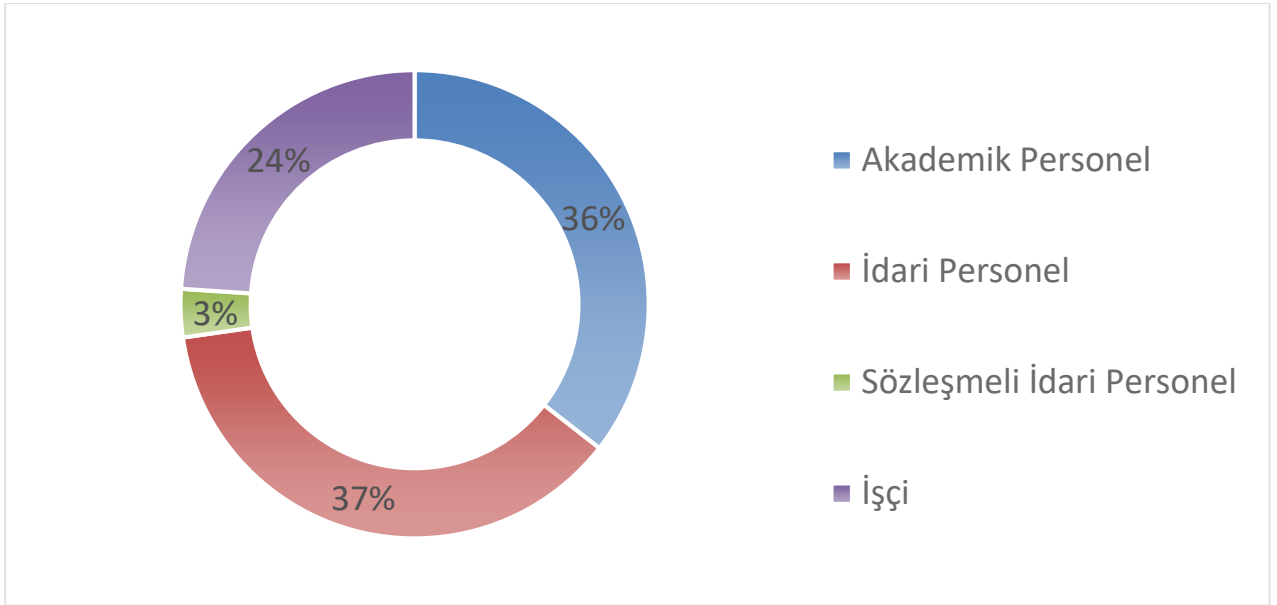

D.1. Akademik Personel

Akademik personel kadrolarının 2022-2024 yılları itibariye dağılımı aşağıdaki tabloda gösterilmiştir.

Tablo-6 Akademik Personelin Kadro ve İstihdam Şekline Göre Dağılımı (2022-2024)

| Akademik Personel | 2022 Yılı | 2023 Yılı | 2024 Yılı | 2023/2024 Değişimi (%) |
|----------------------|--------------|--------------|--------------|------------------------|
| Profesör | 283 | 302 | 305 | 0,99 |
| Doçent | 187 | 274 | 273 | -0,36 |
| Dr.Öğretim Görevlisi | 437 | 443 | 439 | -0,90 |
| Öğretim Görevlisi | 383 | 351 | 348 | -0,85 |
| Okutman | 0 | 0 | 0 | 0 |
| Araştırma Görevlisi | 685 | 549 | 524 | -04,55 |
| Uzman | 0 | 0 | | 0 |
| Toplam | 1.975 | 1.919 | 1.889 | -1,56 |

Kaynak: Personel Daire Başkanlığı

Grafik-3 Yıllar İtibariyle Akademik Personel Sayıları

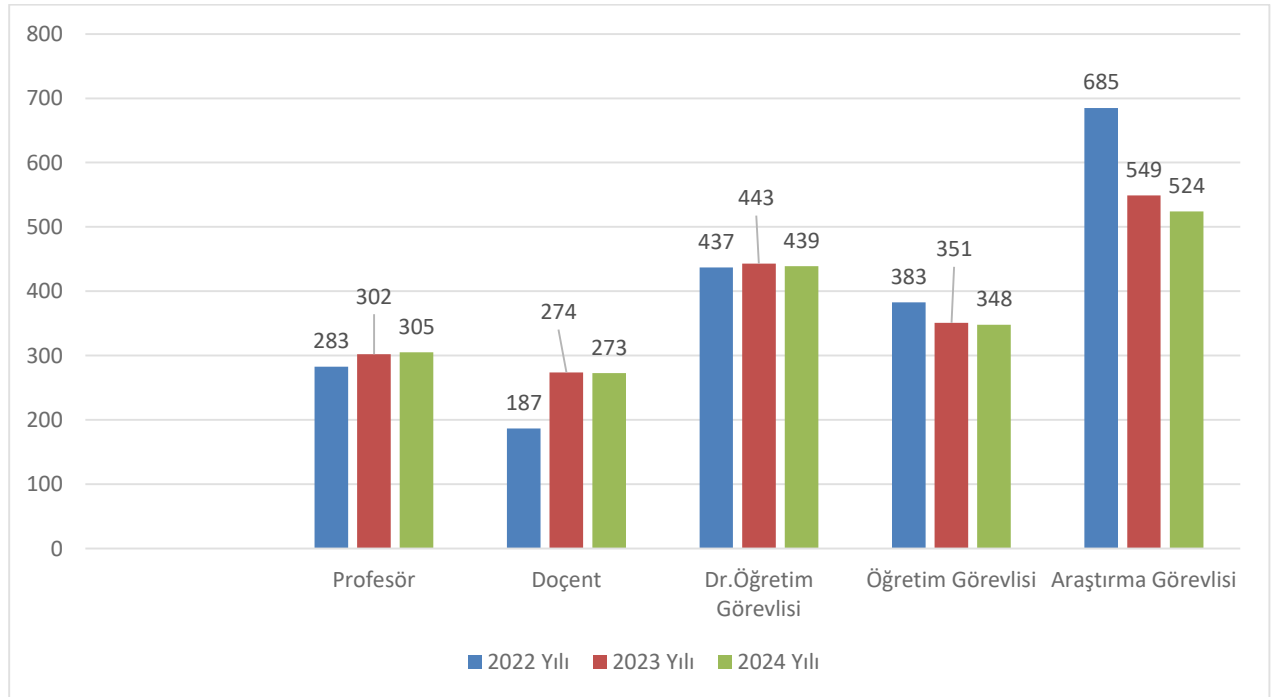

D.2. İdari Personel

İdari personel kadrolarının 2022-2024 yılları itibariye gelişimi ve dağılımı aşağıdaki tabloda gösterilmiştir.

Tablo-7 İdari Personelin Yıllar İtibariyle Kadro Dağılımı (2022-2024)

| Hizmet Sınıfı | 2022 Yılı | 2023 Yılı | 2024 Yılı | 2023/2024 Değişimi (%) |
|-----------------------|--------------|--------------|--------------|------------------------|
| Genel İdari Hizmetler | 578 | 561 | 560 | -0,18 |
| Teknik Hizmetler | 132 | 140 | 139 | -0,71 |
| Sağlık Hizmetleri | 470 | 1.121 | 1.113 | -0,71 |
| 4/D | 1.337 | 1.279 | 1.273 | -0,47 |
| Avukatlık Hizmetleri | 2 | 4 | 3 | -25 |
| Din Hizmetleri | 2 | 2 | 2 | 0 |
| Yardımcı Hizmetler | 133 | 162 | 161 | -0,62 |
| 4/B | 732 | 177 | 177 | 0 |
| Toplam | 3.386 | 3.446 | 3.428 | -0,52 |

Kaynak: Personel Daire Başkanlığı

Grafik-4 Yıllar İtibariyle İdari Personel Sayıları

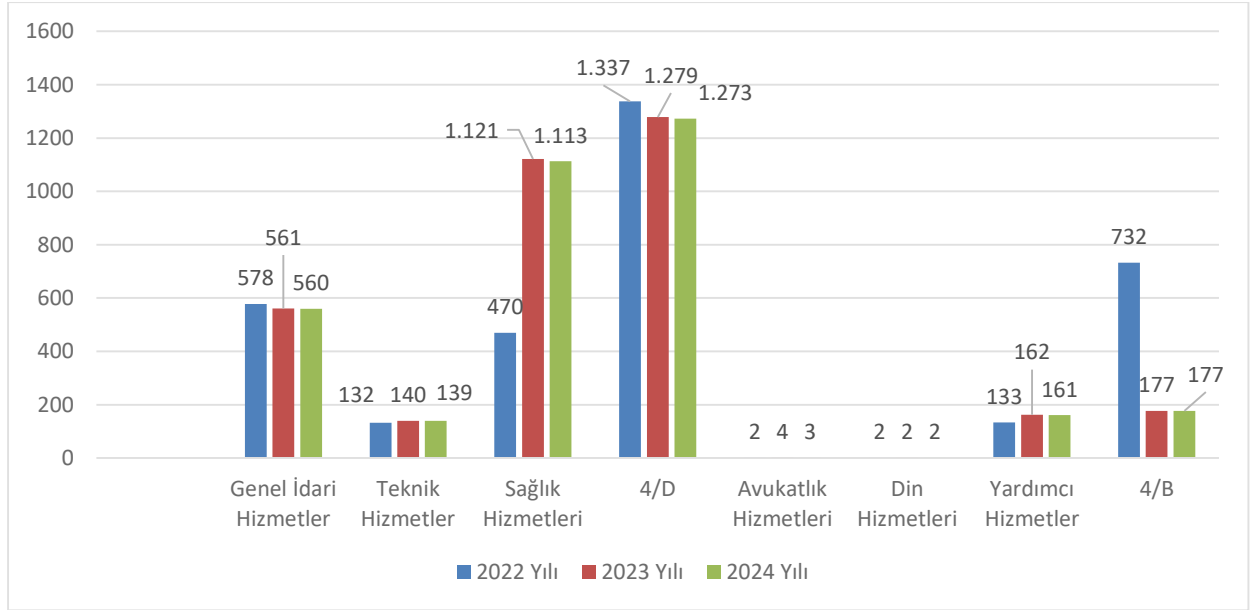

2024 yılı Ocak ayı itibariyle Genel İdari Hizmetler Sınıfı -%0,18, Teknik Hizmetler Sınıfında -%0,71, Sağlık Hizmetleri Sınıfında -%0,71, 4/D personeline -%0,47, Avukatlık Hizmetlerinde -%25 ve Yardımcı Hizmetler Sınıfında -%0,62 oranında azalma meydana gelmiş toplamda ise üniversitemiz idari personel sayısında -%0,52 oranında azalış meydana gelmiştir.

E.Fiziksel Kaynaklar

E.1. Fiziksel Yapı

Sivas Cumhuriyet Üniversitesi çok yerleşkeli yapıya sahip bir şehir üniversitesi niteliğindedir. Üniversitemiz, Sivas şehir merkezinde 1, ilçelerde 11 olmak üzere toplam 12 yerleşkeye yayılmış 18 fakülte, 4 yüksekokul ve 14 meslek yüksekokulu, 1 devlet konservatuvarı, 4 enstitü, 3 rektörlüğe bağlı bölüm ve 37 araştırma ve uygulama merkezi ile eğitim-öğretim ve araştırma hizmeti vermektedir.

Tablo-8 Akademik Birimlerin Yerleşim Yerine Göre Dağılımı

| Yerleşke Adı | Fakülteler | Yüksekokullar | Enstitüler | Devlet Konservatuvarı | Rektörlüğe Bağlı Bölümler | Merkezler | Uygulama Araştırma Merkezleri |
|--------------|--|---|--|--|---|--|---|
| Sivas | 1-Tıp 2- Diş hekimliği 3-Mühendislik 4-Edebiyat 5-Fen 6-İ.İ.B.F 7-İlahiyat 8-Turizm 9-Teknoloji 10-İletişim 11-Veterinerlik 12-Sağlık Bilimleri 13-Eczacılık 14-Eğitim 15-Mimarlık, Güzel Sanatlar ve Tasarım 16-Hukuk 17-Teknik Eğitim 18-Spor Bilimleri | 1-Yabancı Diller 2-Sağlık Hizmetleri Meslek 3-Cumhuriyet Sosyal Bilimler Meslek 4-Sivas Teknik Bilimler Meslek | 1-Sağlık Bilimleri 2-Fen Bilimleri 3-Sosyal bilimler 4-Eğitim bilimleri | 1-Türk Müziği ve Devlet Konservatuvarı | 1-Türk Dili 2-Atatürk İlkeleri ve İnkılap Tarihi 3-Enformatik | 1-Çevre Sorunları Araştırma 2-Kangal Köpeği Araştırma ve Üretme 3-Sürekli Eğitim 4-Uzaktan Eğitim 5-Sanayi, Ticaret ve İşbirliği Geliştirme 6- Çocuk Koruma ve Uygulama 7- Folklor Araştırma 8- Tıp Fakültesi Araştırma | 1-Sağlık Hizmetleri 2-Atatürk İlkeleri 3- Dini ilimler 4-Proje Koordinasyon 5-Yüksek İrtifa ve Spor 6-Nanofotonik 7-Tarım ve Hayvancılık 8- Tabiat Tarihi 9-Arkeolojik ve Sanat Tarihi 10-Yeni ve Yenilenebilir Enerji Kaynakları 11-Türkçe Öğretimi 12-Sivas Araştırmaları 13-Suçla Mücadele 14-Geleneksel ve Tamamlayıcı Tıp Yöntemleri 15-Anadolu Selçuklular 16- Rehberlik ve Psikolojik Danışmanlık 17-İleri Teknoloji Araştırma ve Geliştirme 18-Kültür Mirasları ve Sanat Eserleri Koruma ve Geliştirme 19- Yapay Zeka Sistemleri ve Veri Bilim 20-Türk Dünyası Çalışması 21-Gıda Çalışmaları 22-Kanser Çalışmaları 23-Özel Eğitim 24-Gerontoloji Çalışmaları 25-Deney hayvanları 26-Kariyer Planlama 27-Arıcılık Geliştirme 28-Tarım 29-Agız ve Diş Sağlığı |
| Zara | | 5-Zara Veysel Dursun Uygulamalı Bilimler 6-Ahmet Çuhadaroğlu Zara Meslek | | | | | |
| Suşehri | | 7-Suşehri Sağlık 8-Timur Karabal Suşehri Meslek | | | | | |
| Hafik | | 9-Hafik Kamer Örnek Meslek | | | | | |
| İmranlı | | 10-İmranlı Meslek | | | | | |
| Yıldızeli | | 11-Yıldızeli Meslek | | | | | |
| Şarkışla | | 12-Aşık Veysel Şarkışla Meslek 13-Şarkışla Uygulamalı Bilimler | | | | | |
| Gemerek | | 14-Gemerek Meslek | | | | | |
| Kangal | | 15-Kangal Meslek | | | | | |
| Divriği | | 16-Nuri Demirağ Divriği Meslek | | | | | |
| Gürün | | 17-Gürün Meslek | | | | | |
| Koyulhisar | | 18-Koyulhisar Meslek | | | | | |

Rektörlük ve rektörlüğe bağlı birimler ve tüm daire başkanlıkları merkez yerleşkesindedir.

E.1.1. Taşınmazlar

Üniversitemizin 127.965 m² kendi arazisi, 6.078.551m² hazinece tahsis edilen arazi, 39.525m² üniversite vakıf arazisi, 32.438 m² tüzel kişilikler arazisi ve 207.878 m² özel mülkiyet arazisi üzerine kurulmuştur. Merkez ve ilçe yerleşkeleri olmak üzere 663.489,02 m² kapalı alanda hizmet vermektedir.

Tablo-9 2024 Yılı Eğitim ve Uygulama Alanları

| ALANLAR | Sayı | Alan (m2) |
|----------------------------------|--------------|-------------------|
| İdari Hizmet Alanları | 2.779 | 59.721,19 |
| Eğitim Hizmet Alanları | 1.457 | 91.018,07 |
| Sağlık Alanları | 8 | 140.539,81 |
| Beslenme Alanları | 54 | 25.217,66 |
| Kültür Alanları | 2 | 10.714,02 |
| Sosyal Alanları | 344 | 32.978,44 |
| Lojman Alanları | 201 | 25.420,00 |
| Diğer (Depo, Arşiv vb.) Alanları | 4.045 | 211.097,68 |
| Spor Alanları | 14 | 56.637,02 |
| Araştırma Alanları | 3 | 10.145,13 |
| TOPLAM | 8.907 | 663.489,02 |

Kaynak: Yapı İşleri ve Teknik Daire Başkanlığı

Tablo10- 2024 Yılı Misafirhane ve Konukevi Kapasitesi

| | Standart Oda | VIP /SUİT Oda | Sayısı | Kapasitesi (Kişi) |
|---------------|----------------|-------------------------|----------|-------------------|
| Misafirhane | 23 (2 kişilik) | 1 (2 kişilik) | 1 | 48 |
| Konukevi/Otel | 68 (2 kişilik) | 8VIP-16SUİT (3 kişilik) | 1 | 208 |
| Toplam | | | 2 | 256 |

Kaynak: Sağlık, Kültür ve Spor Daire Başkanlığı/Turizm Fakültesi

Üniversitemize bağlı 48 kişi kapasiteli misafirhane ve 208 kişi kapasiteli konukevi/otel çalışanlarımıza, öğrencilerimize ve misafirlerimize hizmet vermektedir.

E.2. Kütüphane ve Teknolojik Kaynaklar

E.2.1. Teknolojik Kaynaklar

Üniversitemizin ağ alt yapısı fiber omurgalı ve yıldız topolojisine sahip olup fiber optik kablolar yerleşkelerde tüm toplama noktalarına çekilmiş ve kullanıcılar için aktif ağ ucu götürülmüş durumdadır.

Aktif Cihazlar ve Ağ Altyapısı

Üniversitemiz 1GBPS hızında Metro Ethernet bağlantısı ile ULAKNET üzerinden internet erişimine sahiptir. Üye kurumların kullanıcılarının, diğer eğitim kurumlarında da sorunsuzca ağ kullanımını amaçlayan EDUROAM (Education Roaming-Eğitim Gezintisi) üyesi olan Üniversitemizin kablosuz ağ kapsama alanı günden güne büyümektedir.

Tablo-11 Sivas Cumhuriyet Üniversitesi Ulusal Akademik Ağ Kullanım İstatistikleri (2020-2023)

| | 2020 Yılı | 2021 Yılı | 2022 Yılı | 2023 |
|--------------|-----------|-----------|-----------|-----------|
| Giriş | 1.04 TB | 1.16 PB | 1.61 PB | 1,37 PB |
| Çıkış | 170 TB | 301 TB | 301. TB | 367,95 TB |

Kaynak: Bilgi İşlem Daire Başkanlığı.

E.2.2. Kütüphane Kaynakları

Bilgi kaynaklarının satın alınması, dergi aboneliklerinin gerçekleştirilmesi, bütçelendirilmesi, elektronik veri tabanı hizmetleri, Üniversitemiz Kütüphane Otomasyon Programı ile ilgili işlemler, açık arşiv ve çevrimiçi yayınevi hizmetleri Merkez yerleşkesinde bulunan Kütüphane ve Dokümantasyon Daire Başkanlığı tarafından yürütülmektedir.

Üniversitemiz yayınlarının elektronik arşivinin oluşturulması, Üniversitemiz akademisyenleri tarafından üretilmiş bilgilere serbest, kolay, hızlı ve ücretsiz olarak erişim sağlanarak Üniversitemizin bilimsel çalışmalarının daha geniş bir kitle tarafından tanınması ve kullanılması amacıyla Açık Arşiv sistemi bulunmaktadır. Bu sistem, Sivas Cumhuriyet Üniversitesi öğretim üyesi ve öğretim yardımcılarının uluslararası indekslerde yer alan bilimsel dergilerde yayınlanmış veya yayınlanabilir kararı verilmiş çalışmaları, bildirileri, proje metinleri, konferans metinleri, raporları, ders notları ve kitaplarda yer almış bölümlerin basılı veya elektronik kopyaları yer almaktadır.

Tablo-12 Kütüphane kaynakları

| Türü | 2021 Yılı Toplamı | 2022 Yılı Toplamı | 2023 Yılı Toplamı |
|--|-------------------|-------------------|-------------------|
| Kayıtlı Bulunan Kitap Sayısı | 95.000 | 101.257 | 194.096 |
| Elektronik Süreli Yayınlar | 100.000+ | 100.000+ | 100.000+ |
| İzlenen Dergi Sayısı | 39.331 | 1.207 | 45.907 |
| Elektronik Kitap (Abone) | 4.500.000+ | 322.000 | 569.092 |
| Kayıtlı Olunan Veri Tabanı Aboneliği Sayısı | 15 | 13 | 13 |
| Kayıtlı Tez | 5.532 | 5.849 | 8.612 |

Kaynak: Kütüphane ve Dokümantasyon Daire Başkanlığı.

II. PERFORMANS BİLGİLERİ

A. Temel Politikalar ve Plan Program Öncelikleri

5018 sayılı Kamu Mali Yönetimi ve Kontrol Kanunu ile mali saydamlık ve hesap verilebilirlik kavramları ön plana çıkmaktadır. Bu değerlerin uygulanabilirlik aşamasında, Kamu Mali Yönetim sistemimize dahil edilen araçların başında performans esaslı bütçeleme gelmektedir. Yeni mali yönetim sistemi planlama ve bütçelemenin kurumsal düzeyde ana bileşenlerini; kurumsal Stratejik Planlar, Performans Programı ve Faaliyet Raporu şeklinde belirlemiştir.

Sivas Cumhuriyet Üniversitesinin 2023-2027 dönemi Stratejik Planında yer alan misyon, vizyon, stratejik amaçlar ve hedefler doğrultusunda hazırlanan 2024 Mali Yılı Performans Programı; söz konusu döneme ilişkin performans hedeflerini, bu hedeflere ulaşmak için yürütülecek faaliyetler ile faaliyetler için doğan kaynak ihtiyacını ve performans göstergelerini içeren programı ifade etmektedir. 2024 yılı kurumsal düzeyde performans programı hedef ve faaliyetlerine geçmeden önce açıklanmış temel plan ve program metinlerinde yer alan makro politikalarla yükseköğretime ilişkin temel önceliklere sırasıyla bakarsak:

Onbirinci Kalkınma Planı (2024-2028)

| Üst Politika Belgesi | Temel Politika ve Öncelikler |
|--|--|
| On ikinci Kalkınma Planı | Kamu, özel sektör ve üniversite işbirliğiyle kimya sanayiinde ihtiyaç duyulan yatırım yol haritaları belirlenecektir. |
| | Üniversite, kamu ve özel sektör arasında yarı iletken çip tasarımı ve üretimi konusundaki işbirlikleri desteklenecektir |
| | Kamu, özel sektör ve üniversite işbirliğiyle kimya sanayiinde ihtiyaç duyulan yatırım yol haritaları belirlenecektir. |
| | Üniversite ve kamu destekli mevcut teknoloji ve araştırma enstitülerinin hizmet envanteri hazırlanacaktır. |
| | Kamu, üniversite ve özel sektör işbirliği çerçevesinde hayvan ve bitki ıslahı, hassas tarım, biyoteknoloji, biyoçeşitliliğin korunması ile iklim dostu ürün ve uygulamaların geliştirilmesi alanları öncelikli olmak üzere yürütülen Ar-Ge çalışmaları desteklenecektir. |
| | Sanayide ihtiyaç duyulan doktora derecesine sahip nitelikli insan kaynağının üniversite sanayi işbirliğiyle yetiştirilmesi sağlanacak ve doktoralı araştırmacı istihdamı teşvik edilecektir |
| | Üniversitelerin bilimsel araştırma kapasitesi artırılacak, Ar-Ge ve yenilik faaliyetlerindeki rolleri güçlendirilecektir. |
| | Üniversitelerin misyon odaklı uzmanlaşma çalışmalarında, veriye dayalı analizler yapılarak odak alanlarındaki çıktı ve etkilerini artırmaya yönelik çalışmalar yürütülecektir. |
| | Üniversiteler bünyesinde Ar-Ge projesi yürüten araştırmacıların projelerdeki idari ve mali süreçleri kolaylaştırılacaktır. |
| | Başta araştırma üniversitelerinde olmak üzere doktora ve doktora sonrası araştırmacı istihdamı artırılacaktır. |
| | Üniversite, özel sektör ve kamu işbirliğinde geliştirilen platformlara yönelik temel araştırmadan nihai ürüne kadar olan süreci kapsayan destek modelleri geliştirilecektir. |
| | Üniversite, sanayi ve kamu işbirliğine yönelik mevcut veri tabanının etkinliği analiz edilerek araştırma alanları, patent, yayın, firma yetkinlikleri gibi bilgileri içeren veri tabanı ve platformlar geliştirilecektir. |
| | Ar-Ge sonuçlarının ticarileştirilmesi için prototip geliştirme, ölçeklendirme ve teknoloji doğrulama çalışmalarının yürütülebilmesine yönelik üniversiteler ve TGB'lerde teknoloji uygulama merkezleri yaygınlaştırılacaktır. |
| | KOBİ'ler ve üniversitelerin birlikte hazırlayacakları projelerin desteklenmesi sağlanacaktır. |
| Üniversite öğrencilerinin fikri mülkiyet alanında staj yapmaları teşvik edilecektir. | |

| | |
|--|---|
| On İkinci Kalkınma Planı | Üniversitelerde ve TITO'larda fikri mülkiyet hakları alanında çalışanların sayısını ve niteliğini artırmaya yönelik destekler sağlanacaktır. |
| | Teknoloji Geliştirme Bölgeleri, Ar-Ge Merkezleri ve Tasarım Merkezlerine yönelik tematik sınai mülkiyet eğitim programları yürütülecektir. |
| | Kamu, üniversite ve özel sektörün yapay zeka alanındaki işbirlikleri güçlendirilecektir. |
| | Üniversitelerdeki mimarlık-mühendislik eğitim müfredatı yapı bilgi modellemesi, döngüsel ekonomi, enerji verimliliği gibi alanlar ile hukuk, sözleşme yönetimi, proje yönetimi ve risk yönetimi gibi yönetsel konularda nitelikli ve yabancı dil bilen işgücü yetiştirilmesine yönelik yeniden düzenlenecektir. |
| | Üniversite ve okul işbirlikleri güçlendirilecek, yerelde öğretmenlere yönelik hizmet öncesi ve hizmet içi eğitimlerde üniversitelerin eğitim fakülteleri ile işbirliği yapılacaktır. |
| | Özel eğitim kurumları ile üniversitelerin özel eğitim ve uygulama araştırma merkezleri arasındaki işbirlikleri artırılacaktır. |
| | Üniversitelerin nitelik yönünden gelişmelerinin izlenmesi ve yönlendirilmeleri sağlanacaktır |
| | Yükseköğretim Kurulu (YÖK) ve üniversitelerde, veriye dayalı politika geliştirme süreçlerinin ve büyük verinin kullanımı yaygınlaştırılacak, üniversitelerin performans göstergeleri kapsamında güncel verileri takip edilerek performans değerlendirme raporları belirli aralıklarla paylaşılacaktır. |
| | Yükseköğretim kontenjanlarının üniversitelerin kapasiteleri ölçüsünde, sektörel işgücü arz ve talebinin mevcut durum ve öngörülerle uyumlu olarak ve bölgesel ihtiyaçların dikkate alınarak belirlenmesi sağlanacaktır. |
| | Üniversitelerin yönetimi geliştirilecek, bu kapsamda, yerelde mütevelli heyet veya istişare mahiyette mekanizmalar oluşturularak üniversite - özel sektör - yerel yönetim - STK işbirliği güçlendirilecektir. |
| | Akademisyenlere yönelik yurt içi ve yurt dışı üniversiteler arasındaki misafir öğretim üyesi uygulaması yaygınlaştırılacaktır. |
| | Üniversitelerin atama ve yükseltme kriterlerinin alt sınırı merkezi olarak belirlenecektir. |
| | Akademisyenlere yönelik projeye dayalı esnek istihdam modelleri geliştirilecektir. |
| | Akademisyenlere yönelik yurt içi ve yurt dışı üniversiteler arasındaki misafir öğretim üyesi uygulaması yaygınlaştırılacaktır. |
| | Sektör temsilcilerinin katılımıyla programların oluşturulması, yeterliliklerin belirlenmesi ve uygulamalı eğitimlerin sektörle birlikte yürütülmesi sağlanacaktır. |
| | Üniversite öğrencilerinin ve mezunlarının mesleki yetkinlikleri artırılacaktır. |
| | Mezunların işgücü piyasası performansları düzenli takip edilerek ilgili göstergelerde üniversitelerin gelişmelerinin izlenmesi sağlanacaktır. |
| | Üniversitelerin yetkin olduğu alanlarda öğrencilerin mesleki ve teknik bilgi ve tecrübelerinin artırılması amacıyla sanayi işbirlikleri ve ortak eğitim modellerinin tesisine yönelik çalışmalar yapılacaktır |
| | Yükseköğretimin uluslararasılaşma düzeyi yükseltilecek, ülkemiz nitelikli uluslararası öğrenciler ve akademisyenler için çekim merkezi haline getirilecektir. |
| | Yabancı dilde eğitim veren programların niteliği artırılacaktır. |
| | Nitelikli uluslararası öğrenci sayısının artırılması sağlanacaktır |
| | Yükseköğretim kurumları arasında uluslararası işbirlikleri artırılacaktır. |
| | Uluslararası mezunlar ve etkili tanıtım çalışmalarıyla yükseköğretim sisteminin uluslararası tanınırlığı sağlanacaktır. |
| | Nitelikli yabancı uyruklu doktoralı araştırmacı ve akademisyenlerin istihdamını özendirici ve kolaylaştırıcı çalışmalar yürütülecektir. |
| | Doktoralı insan kaynağının nicelik ve niteliği artırılacaktır |
| Öncelikli sektörler ile gelişme alanlarına odaklı doktora programlarının ilgili sektörle işbirliği içerisinde yürütülmesi sağlanacaktır. | |
| Üniversitelerin yurt dışındaki yetkin üniversitelerle ortak doktora programları açmaları teşvik edilecektir. | |

| | |
|---|--|
| On ikinci Kalkınma Planı | Doktora programları ve öğrenci kabul koşulları gözden geçirilecek, üniversitelerin yetkinlik analizine ve ihtisas alanına uygun doktora programları oluşturulması sağlanacaktır. |
| | Doktora tez danışmanlıklarını yapacak danışmanların niteliklerinin mevzuatla tanımlanması sağlanacaktır. |
| | Akademik ve mesleki doktora ayırımı yapılarak her birinden beklenen kazanımların Türkiye Yeterlilikler çerçevesinde geliştirilmesi, doktora olgunluk düzeyine ulaşmış belirli üniversitelerde sanayi doktora programları gibi mesleki doktora programlarının oluşturulması desteklenecektir. |
| | Doktora ve doktora sonrası araştırmalar için burs çeşitliliğinin artırılması sağlanacaktır. |
| | Üniversite kampüslerinin sürdürülebilir ve iklim dostu kampüslere dönüştürülmesi desteklenecektir. |
| | Pilot olarak seçilecek üniversitelerin sıfır atık, temiz çevre, enerji verimliliği ve yenilenebilir enerji kaynakları alanında durumlarının tespit edilerek sürdürülebilir ve iklim dostu kampüslere dönüşüm projeleri hazırlanacaktır. |
| | Göç yönetiminde etkinliğin artırılması için kamu kurum ve kuruluşları, üniversiteler, özel sektör ve STK'ların katılımıyla bir danışma kurulu oluşturulacaktır. |
| | Sürdürülebilir ve iklim dostu kampüs hedefine ulaşmada alternatif finansman araçlarına erişim sağlanacaktır. |
| | Yükseköğretimde dijital dönüşüm sağlanacaktır. |
| | Yükseköğretimde dijital olgunluk modelinin oluşturulması desteklenecektir. |
| | Üniversitelerde kurumsal bulut hizmetlerinin sunulması, yapay zeka, robotik ve artırılmış gerçeklik başta olmak üzere bilgi ve iletişim teknolojileri kapsamında araştırma ve eğitim amaçlı kullanılacak yazılım, araç ve ekipmanlara erişimin sağlanması desteklenecektir. |
| | Bilgi ve İletişim Güvenliği Rehberini odak alan, üniversitelerin dijital altyapılarının ve bilgi güvenliklerinin sağlanmasını hedefleyen çalışmalar tamamlanacaktır. |
| | Üniversitelerin dijital dönüşümünde ve dijital yayın alımlarında fayda-maliyet etkinliğini hedefleyen yerli ve milli yazılımların önceliklendirildiği bulut tabanlı uygulamalar kullanılacaktır. |
| | Üniversitelerin idari personellerinin bilgi ve iletişim güvenliğine yönelik kapasitesi geliştirilecektir. |
| | Üniversitelerin öz gelirleri artırılarak finansal sürdürülebilirliği güçlendirilecektir. |
| | Başta çözüm ortağı olarak reel sektör etkileşiminin artırılması olmak üzere öz gelirleri ve finansman çeşitliliği artırılarak üniversitelerin gelişimine daha fazla kaynak sağlanacaktır. |
| | Üniversitelere yapılacak yardım ve bağışlar teşvik edilecektir. |
| | Yükseköğretimde rekabetçi ortamın geliştirilmesi amacıyla kamu üniversitelerinin merkezi idareden aldıkları bütçenin belirli oranda performansları ile ilişkilendirilmesi sağlanacaktır. |
| | Üniversitelerdeki idari ve teknik personel niteliği artırılabilecektir. |
| | Üniversitelerde verimliliği düşüren farklı istihdam statüleri gözden geçirilerek yeni bir personel rejimi oluşturulacak ve kurumsal kapasite geliştirilecektir. |
| | Araştırma altyapılarında yüksek nitelikli teknik personelin görevlendirilmesi sağlanacaktır. |
| | Üniversitelerdeki TIO'lar güçlendirilecektir. |
| | Yükseköğretim düzeyinde mesleki ve teknik eğitim güçlendirilecektir. |
| | Meslek yükseköğretim kurumlarının müfredatları Mesleki Yeterlilik Kurumu tarafından yayımlanan standartlar ve yeterlilikler çerçevesinde güncellenecektir. |
| Yükseköğretim sisteminde kalite güvencesi kültürü yaygınlaştırılacak ve güçlendirilecektir. | |
| Yükseköğretimde kurumsal akreditasyon ile program akreditasyonu geliştirilecektir. | |

Orta Vadeli Program (2024-2026)

| Üst Politika Belgesi | Temel Politika ve Öncelikler |
|---|---|
| Yeni Ekonomi Programı (Orta Vadeli Program) (2024-2026) | Stratejik öneme sahip alanlarda, özel sektör, üniversite ve kamu Ar-Ge merkezlerinin bir araya geldiği büyük ölçekli platform ve ağ destekleri ile teknoloji ve ürün geliştirme süreçleri teşvik edilecek, patentli teknolojilerin sanayiye aktarılması desteklenecektir. |
| | Ar-Ge teşvikleri, stratejik teknoloji alanlarında ülkede birikim oluşumuna katkı sağlayacak şekilde güdümlü hale getirilecektir |
| | Yapay zekâ, otonom sistemler, bulut bilişim ve büyük veri analitiği gibi dijital teknolojilerin yanı sıra yeşil teknolojilerin kullanımı yaygınlaştırılacaktır |
| | Stratejik alanlarda özel sektörden, üniversitelerden ve kamudan tüm paydaşların güçlerini birleştireceği TOGG ve TURKOVAC modeli benzeri ulusal girişimler oluşturulacak ve tasarım, üretim ve ticarileşme faaliyetleri teşvik edilecektir. |
| | Sanayide özellikle Ar-Ge alanında ihtiyaç duyulan doktora derecesine sahip nitelikli insan kaynağı üniversite-sanayi işbirliği ile yetiştirilerek istihdamı teşvik edilmeye devam edilecektir. |
| | Mesleki ve teknik eğitim müfredatı özel sektörle işbirliği içerisinde güncellenecek, staj ve işbaşı eğitimi programlarının yaygınlaştırmasını sağlayacak şekilde yönetim ve finansman konuları da dâhil olmak üzere özel sektör katılımı artırılabilecektir. |
| | Yeşil ve dijital dönüşüm alanlarında meslek standartları ve yeterlilikler hazırlanacak, meslek standartlarında gerekli güncellemeler yapılacak, yeşil ve dijital yetkinlik açığı kapatılacaktır. |
| | Geleceğin mesleklerine yönelik gençlerin kariyer farkındalıklarını artıracak program ve faaliyetler yaygınlaştırılacaktır. |
| | Üniversitelerin yönetimi geliştirilecek, bu kapsamda, yerelde mütevelli heyet veya istişare mahiyette mekanizmalar oluşturularak üniversite-özel sektör-yerel yönetim-STK işbirliği güçlendirilecektir. |
| | Yükseköğretim kontenjanları kamu ve özel sektörün orta vadede ihtiyaç duyduğu işgücü miktarı ve nitelikleriyle uyumlu hale getirilecektir. |
| | Sağlık turizmi alanında hizmet kapasitesi nitelik ve nicelik olarak geliştirilecek, tanıtım ve pazarlama faaliyetleri artırılabilecektir. |
| | Kamu harcama politikasının, belirlenen politika öncelikleri ve kamu idarelerine tahsis edilen ödenek tavanları doğrultusunda çok yıllık bütçeleme yaklaşımı içerisinde yürütülmesi esas olacaktır. |
| | Kamu hizmetleri, bütçe imkânları içinde kalınarak azami tasarruf anlayışı içinde yerine getirilecektir |
| | Kamu alımlarına yönelik harcamaların rasyonelleştirilmesi anlayışıyla tasarruf odaklı merkezi kamu alım politikaları, kapsamı genişletilerek sürdürülecektir. |
| | Harcama gözden geçirmeleri sistematik hale getirilerek verimsiz harcama alanları tasfiye edilecek ve yeni harcama alanları sınırlandırılacaktır. |
| | Kamu kesimi genel dengesinde yer alan fon ve döner sermayelerin harcama ilkeleri belirlenecek, bütçenin birlik ilkesinin uygulamasının güçlendirilmesine yönelik özel gelir, fon ve benzeri uygulamalar gözden geçirilecektir. |
| | Yeşil dönüşüme yönelik finansman imkânları artırılabilecek, mevcut destek mekanizmaları gözden geçirilecek, sürdürülebilir finans konusundaki kurumsal kapasite artırılarak yeşil finansman ekosistemi geliştirilecektir |
| | Kamu hizmet sunumunda tasarruf, güvenlik ve sürekliliği temin etmek üzere açık kaynak kodlu yazılım ve bulut bilişim gibi araçlardan faydalanılacaktır. |
| | Kamu kurumlarının bilgi ve işlem teknolojileri ürün ve hizmet alımlarında maliyet etkinliği sağlanarak yenilikçilik ve yerli katma değer artırılabilecektir. |

2024 Yılı Cumhurbaşkanlığı Yıllık Programı

| Üst Politika Belgesi | Temel Politika ve Öncelikler |
|--|---|
| 2024 Yılı Cum. Yıllık Programı | Bilim ve teknoloji alanında fuarlar, yarışmalar, festivaller, sergiler, etkinlikler ve atölyeler desteklenmeye devam edilerek teknoloji farkındalığının artırılması sağlanacaktır. |
| | Sürdürülebilir üretim ve tüketim davranışlarının kazandırılmasına yönelik eğitimler müfredata ve kamu kurumları ile özel sektör bünyesindeki programlara dâhil edilecektir. |
| | Araştırma altyapılarının başta öncelikli sektörler ve kritik teknolojiler olmak üzere Ar-Ge kapasitelerinin güçlendirilmesine yönelik çalışmalar sürdürülecektir. |
| | 2547 sayılı Yükseköğretim Kanunu kapsamında yükseköğretim kurumları bünyesinde kurulan uygulama ve araştırma merkezleri, teknolojik araştırma merkezlerinin farklılaşan nitelikleri ve ihtiyaçları dikkate alınarak yeniden yapılandırılacaktır. |
| | Müfredatın ve eğitim yöntemlerinin günümüz teknolojik gerekliliklerine uygun şekilde güncellenmesi sağlanacak, özel sektörün ülke rekabetçiliğine destek olacak şekilde yürüteceği programlar desteklenecektir. |
| | Üniversitelerin misyon odaklı uzmanlaşma çalışmalarında, veriye dayalı analizler yapılarak odak alanlarındaki çıktı ve etkilerini artırmaya yönelik çalışmalar yürütülecektir. |
| | Yükseköğretim programlarının yeni gelişen teknolojilerle uyumu sağlanacak, bu alanlarda lisansüstü dereceye sahip personel istihdamı artırılabilecektir. |
| | Araştırma altyapılarının, özel sektör ArGe merkezleri ve kamu Ar-Ge merkezleriyle işbirliği içinde oluşturduğu yüksek teknoloji platformlarının ticarileşme potansiyeli yüksek araştırma projelerine sağlanan destekler yaygınlaştırılacaktır. |
| | Doktora ve doktora sonrası araştırmacılar için çalışma ve araştırma imkânları iyileştirilecektir. |
| | Araştırma deneyimine sahip nitelikli insan kaynağının artırılmasını teminen kamu destekli Ar-Ge projelerinde daha fazla lisans, yüksek lisans ve doktora bursiyerinin yer alması sağlanacaktır. |
| | Sanayide ihtiyaç duyulan doktora derecesine sahip nitelikli insan kaynağının üniversite-sanayi işbirliğiyle yetiştirilmesi sağlanacak ve doktoralı araştırmacı istihdamı teşvik edilecektir. |
| | Yurt dışındaki yetkin akademisyen ve araştırmacılara yönelik ülkemizde tam veya kısmi zamanlı çalışma imkânlarının çeşitlendirilmesi, işbirlikleri ile ortak projeler geliştirilmesi sağlanacaktır. |
| | Yüksek katma değerli üretimi destekleyecek nitelikte Ar-Ge ve yenilik faaliyetlerinin gerçekleştirebilmesi için araştırma üniversitesi programı güçlendirilecek, bu programa dâhil üniversitelerin özel desteklerle kapasiteleri artırılabilecektir. |
| | Başta araştırma üniversitelerinde olmak üzere doktora ve doktora sonrası araştırmacı istihdamı artırılabilecektir. |
| | Bilimsel araştırma projelerinin etkinliğinin artırılmasına yönelik çalışmalar yürütülecektir. |
| | Temel bilimlere yönelik lisansüstü burs miktarı ve faydalanan sayısı artırılabilecektir. |
| | Temel ve uygulamalı alanlarda katma değer açısından yüksek etki yaratması muhtemel öncül araştırma projeleri desteklenecektir. |
| | Bilim alanlarında nitelikli çalışmalar ile öncü ve çığır açıcı araştırmaları desteklemek ve araştırmacı insan gücü kapasitesini artırmak için genç araştırmacılara önderlik desteği sağlanacak, ulusal ve uluslararası eğitim ve araştırma temalı bilimsel etkinlikler gerçekleştirilecektir. |
| | Özel sektör ArGe ve tasarım merkezleri ile TGB'lerde uygulanan desteklere performans odaklı olarak devam edilecektir. |
| | Üniversite, sanayi ve kamu işbirliğine yönelik mevcut veri tabanlarının etkinliği analiz edilerek araştırma alanları, patent, yayın, firma yetkinlikleri gibi bilgileri içeren veri tabanı ve platformlar geliştirilecektir. |
| Akademik teşvik sistemi, bilgi ve teknoloji transfer faaliyetlerini önceliklendirecek şekilde gözden geçirilecektir. | |
| Nitelikli uluslararası öğrenci sayısının artırılması sağlanacaktır. | |

| | |
|---------------------------------------|---|
| 2024 Yılı Cum. Yıllık Programı | Ar-Ge ve yenilik projeleri sonucunda ortaya çıkan ve patentle korunan teknolojilerin lisanslama veya devir yoluyla Türkiye’de yerleşik firmalara aktarılmasına yönelik sağlanan destekler yaygınlaştırılacaktır. |
| | Yükseköğretim kurumlarında gerçekleştirilen buluşların ticarileştirilmesine yönelik mevzuat ve uygulamalar geliştirilecektir. |
| | Aşı, ilaç, tıbbi cihaz, tanı kiti gibi sağlık teknolojilerinde Ar-Ge projeleri ile katma değer yaratabilecek ürünlerin geliştirilmesi sağlanacaktır. |
| | Kritik teknoloji alanlarında ülkemizin teknoloji üretme kapasitesi geliştirilmesi için projeler desteklenecektir. |
| | Yükseköğretim Kurulu (YÖK) ve üniversitelerde, veriye dayalı politika geliştirme süreçlerinin ve büyük verinin kullanımı yaygınlaştırılacak, üniversitelerin performans göstergeleri kapsamında güncel verileri takip edilerek performans değerlendirme raporları belirli aralıklarla paylaşılacaktır. |
| | Alan bazlı eşleştirmeler aracılığıyla yükseköğretim kurumları arasında işbirliğini artırmaya yönelik modeller geliştirilecektir. |
| | Üniversitelerin yönetimi geliştirilecek, bu kapsamda, yerelde mütevellî heyet ve ya istişare mahiyette mekanizmalar oluşturularak üniversite - özel sektör - yerel yönetim - STK işbirliği güçlendirilecektir. |
| | Mezunların işgücü piyasası performansları düzenli takip edilerek ilgili göstergelerde üniversitelerin gelişmelerinin izlenmesi sağlanacaktır. |
| | Akademisyenlere yönelik projeye dayalı esnek istihdam modelleri geliştirilecektir. |
| | Üniversitelerde kariyer merkezlerinin kapasitelerinin geliştirilmesi, üniversite öğrencilerine ve mezunlarına yönelik kariyer rehberliği ve danışmanlığı faaliyetleri yaygınlaştırılarak bu faaliyetlerin erişilebilirliği desteklenecektir. |
| | Üniversitelerin yetkin olduğu alanlarda öğrencilerin mesleki ve teknik bilgi ve tecrübelerinin artırılması amacıyla sanayi işbirlikleri ve ortak eğitim modellerinin tesisine yönelik çalışmalar yapılacaktır. |
| | Yabancı dilde eğitim veren programların niteliği artırılacaktır. |
| | Doktora ve doktora sonrası araştırmalar için burs çeşitliliğinin artırılması sağlanacaktır. |
| | Akademik ve mesleki doktora ayırımı yapılarak her birinden beklenen kazanımların Türkiye Yeterlilikler Çerçevesinde geliştirilmesi, doktora olgunluk düzeyine ulaşmış belirli üniversitelerde sanayi doktora programları gibi mesleki doktora programlarının oluşturulması desteklenecektir |
| | Üniversitelerde kurumsal bulut hizmetlerinin sunulması, yapay zekâ, robotik ve artırılmış gerçeklik başta olmak üzere bilgi ve iletişim teknolojileri kapsamında araştırma ve eğitim amaçlı kullanılabilir yazılım, araç ve ekipmanlara erişimin sağlanması desteklenecektir. |
| | Kalite güvencesi, stratejik planlama, performans ve veri yönetimi sistemlerinin entegrasyonu sağlanacaktır. |
| | Sağlıklı yaşam tarzının teşvik edilmesine yönelik sağlıklı beslenme, fiziksel aktivitenin artırılması gibi alışkanlıkların toplumsal tutuma dönüşmesi sağlanacak, bilinçlendirme faaliyetleri yürütülecek, sağlık okuryazarlığı teşvik edilerek birey sorumluluğunun geliştirilmesi sağlanacaktır. |
| | Sağlık sorumluluğunun geliştirilmesine yönelik çok paydaşlı sağlık sorumluluğu modeli güçlendirilecek, sektörler ve kurumlar arası işbirliği ve koordinasyon sağlanacaktır. |
| | Başta tıp, diş hekimliği ve eczacılık olmak üzere sağlık meslek gruplarında eğitimin kalitesi artırılacak ve uzmanlık eğitimindeki müfredatları bilişim altyapısıyla desteklenerek ülke genelinde standart sağlanacak, sağlık alanında geleceğin ihtiyaç ve şartlarına uygun bir şekilde ve ülke ihtiyaçları göz önünde bulundurularak her alanda yeterli ve nitelikli işgücü oluşturulacaktır. |

B. Kurumsal Amaç ve Hedefler

B.1. Sivas Cumhuriyet Üniversitesi Misyonu

İnsanı temel alan bir eğitim anlayışıyla milli ve manevi değerlerine bağlı, eleştirel düşünebilen, rekabet edebilen, insana ve doğaya karşı saygılı öğrenci ve akademisyen yetiştirmek; bölgemizin ve ülkemizin gelişmesi ve kalkınmasına katkıda bulunacak başta sağlık, eğitim ve araştırma olmak üzere faaliyetlerde bulunmak.

B.2. Sivas Cumhuriyet Üniversitesi Vizyonu

Nitelikli eğitim ve araştırmalarla bölgemizin ve ülkemizin her açıdan gelişmesine ve kalkınmasına yön vermek.

B.3. Temel İlkelerimiz

- Çevre ve doğaya saygı
- Toplumsal sorunlara duyarlılık
- Eleştirel Düşünce
- Liyakat
- Etik değerlere bağlılık
- Öğrenci merkezlik

B.4. Kalite Politikamız

Tarih ve medeniyetimizden güç alarak oluşturduğumuz vizyonumuzla evrensel değerler ve insan haklarına saygı temelinde, birlikte çalışma kültürü ve takım ruhu içerisinde, toplum ve çevreye duyarlı, sürdürülebilir bir kalite anlayışı geliştirmekteyiz.

Sivas Cumhuriyet Üniversitesi olarak Kalite Politikamız;

- Üniversitemizi eğitim ve araştırmada bölgesinde öncü ve lider konuma taşıyan,
- Kurumumuzu, misyonuna uygun, özgün, saygın ve tercih edilebilir seviyede tutmak için emek sarf eden,
- Katılımcı çağdaş yönetim anlayışı ile personel ve paydaşlarımızın dinamik ihtiyaçlarını karşılayan,
- Sürdürülebilir kalkınmayı destekleyerek hizmet ve faaliyetlerini sürekli iyileştiren,
- İç ve dış paydaşlarının yenilikçi ve yaratıcı yaklaşımlarını cesaretlendirerek zamanı, teknolojiyi ve bilgiyi etkin ve verimli kullanan,

bir kalite yönetim sistemi oluşturmak, uygulamak ve sürekliliğini sağlamaktır

Tablo-13 Stratejik Amaç ve Hedefler

| AMAÇLAR | | HEDEFLER |
|------------------|---|--|
| STRATEJİK AMAÇ-1 | Ulusal ve Uluslararası Standartları Sağlayan Gelişime Açık, Rekabet Edebilen, Eğitim-Öğretim Faaliyetlerinde Bulunmak | 1.1: Çağın İhtiyaçları Doğrultusunda Nitelikli Eğitim-Öğretim Faaliyetlerinde Bulunmak |
| | | 1.2: Eğitim Öğretim Ortamlarının Fiziksel İmkânlarını Artırmak |
| | | 1.3: Öğretim Elemanlarının Yetkinliğini Artırmak |
| | | 1.4: Lisansüstü Öğrenci ve Öncelikli Alan Lisansüstü Program Sayısını Artırmak |
| | | 1.5: Akredite Olan Program Sayısını Artırmak |
| STRATEJİK AMAÇ-2 | Bilimsel Araştırma Odaklı Üniversite Kimliği Geliştirmek | 2.1: Fiziki ve Teknolojik Araştırma Altyapısını Nicelik ve Nitelik Yönünden Güçlendirmek |
| | | 2.2: Nitelikli ve Etkin Araştırma Yapabilme Becerilerini Geliştirerek Proje Sayılarını Artırmak |
| | | 2.3: Patent ve Bilimsel Yayın Sayısını ve Niteliklerini Artırmak |
| | | 2.4: Öğrencilerimizin Akademik Araştırma Süreçlerine Katılımını Desteklemek |
| STRATEJİK AMAÇ-3 | İnsan, Hayvan ve Çevre Sağlığı Faaliyetlerinde Nitelik ve Niceliği Artırmak | 3.1: Sağlık Hizmetleri Sunumunda Kaliteyi Artırmak |
| | | 3.2: Sağlık Hizmeti Sunan Birimlerin Kendi Kendine Yetebilirliğini Artırmak |
| | | 3.3: Sağlık Turizmini Geliştirmek |
| | | 3.4: Çevre Sağlığı Okur-Yazarlığını Artırmak |
| | | 3.5: Hayvan Hakları Okur-Yazarlığın Artırılması |
| STRATEJİK AMAÇ-4 | Toplumsal Katkı Sağlamaya ve Sosyal Sorumluluğa Yönelik İşbirlikleri ve Hizmetleri Artırmak | 4.1: Toplum Katkı Sağlamaya Yönelik Sosyal Sorumluluk Faaliyetlerini Artırmak ve Paydaşların Katılım ve Katkılarının Sürdürülebilirliğini Sağlamak |
| | | 4.2: Kamu, Üniversite, Sanayi ve Şehir İşbirliğini Artırarak Ulusal ve Bölgesel Faaliyetlere Öncü Olmak; Yeni İşbirliği Oluşturarak Toplumsal Fayda Sağlamak |
| | | 4.3: Üniversitenin Sağlık, Kültür, Sanat ve Spor ile İlgili Etkinliklerinde Toplum Dönük Yüzünün Geliştirilerek Sosyal Yaşama Sağladığı Katkısı Artırmak |
| | | 4.4: Yaşayan ve Yaşanabilir Kampüs Sayesinde Öğrenci, Çalışan ve Yerleşkeyi Kullanan Diğer Paydaşların Yaşam Kalitesini Artırmak |
| | | 4.5: Şiddetle ve Bağımlılıkla Mücadele Kapsamında Sunulan Hizmetlerin Artırılması |
| STRATEJİK AMAÇ-5 | Gelişime Açık Sürdürülebilir Kurumsal Yapıyı Oluşturmak | 5.1: İç Kontrol ve Kalite Güvence Sistemlerini Geliştirmek |
| | | 5.2: İnsan Kaynakları Yetkinliğini Artırmak ve Kurumsal Aidiyeti Geliştirmek |
| | | 5.3: Bilişim Donanım/Yazılım Altyapısını ve Kullanıcı Destek Hizmetlerini Güçlendirmek ve Sürdürülebilirliğini Sağlamak |
| | | 5.4: Alt ve Üst Yapıyı Güçlendirmek |

B.4. Sivas Cumhuriyet Üniversitesi İç Kontrol Uyum Eylem Planı

Üniversitemizin 2009-2011 dönemini kapsayan İç Kontrol Eylem Planında öngörülen tüm eylemler, Maliye Bakanlığının 02/12/2013 tarih ve 10775 sayılı Kamu İç Kontrol Standartlarına Uyum Genelgesi gereğince revize edilerek, kamu iç kontrol standartları ve bu standartların sağlanması için belirlenmiş genel şartlar çerçevesinde yeniden değerlendirilmiş ve Eylem Planımızda aşağıda gösterilen değişiklikler yapılmıştır.

Bu değişiklikler kapsamında:

❖ Üniversitemiz Strateji Geliştirme Daire Başkanlığının 14.05.2015 tarih 39582673-602-05-01/331 sayılı yazılarında İç Kontrol revize çalışmalarını yürütmek üzere, İç Kontrol İzleme ve Yönlendirme Kurulunun yeniden teşkili ve görevlendirilmesi talep edilmiştir.

❖ 28.05.2015 tarih 74817733-619/1137 sayılı Rektörlüğümüz Oluruyla oluşturulan Üniversitemiz İç Kontrol İzleme ve Yönlendirme Kurulunda bulunan başkan ve üyelerinin çeşitli nedenlerle (istifa, nakil vb.) yerlerinin boşalması sebebiyle, Rektör Yardımcı Prof. Dr. Hüseyin YILMAZ başkanlığında İç Kontrol İzleme ve Yönlendirme Kurulu yeniden oluşturulmuş,

❖ 2015-2016 dönemi İç Kontrol Revize Eylem Planı hakkında, İzleme ve Yönlendirme Kurulunda bulunan başkan ve üyelerine iç kontrol çalışmaları hakkında Üniversite Senatosunda bilgilendirme sunumu yapmıştır.

❖ 09.06.2015 tarih 74817733/602-05-01/1203 sayılı yazıları ile Kamu İç Kontrol Standartlarına Uyum Genelgesi kapsamında, İç Kontrol Standartları Revize Uyum Eylem Planı Hazırlama Grubu oluşturulmuştur.

❖ 10.07.2015 tarihi itibarıyla, iç kontrol sistemi ve işleyişin düzenli ve sürekli olarak izlenmesi ve geliştirilmesi için her harcama biriminde, birim yöneticisi, hiyerarşik olarak bir alt kademedeki yöneticilerden 1 kişiyi Koordinatör olarak atamış ve alt çalışma grupları oluşturulmuştur.

❖ 10.09.2015 tarihinde Üniversitemiz Harcama Birimleri Koordinatör ve Çalışma Gruplarına bilgilendirme sunumu yapılmıştır.

❖ 2009-2011 dönemini kapsayan Üniversitemizin İç Kontrol Standartları Uyum Eylem Planında yer alan eylemlerin mevcut durumları yeniden değerlendirilerek, 30.09.2015 tarihine kadar revize edilmiştir.

❖ Sivas Cumhuriyet Üniversitesi Revize Kamu İç Kontrol Standartlarına Uyum Eylem Planı (2015-2016) Üniversitemiz Senatosunda kabul edilerek, Maliye Bakanlığı Bütçe ve Mali Kontrol Genel Müdürlüğüne gönderilmiştir.

❖ Eylem planında öngörülen eylemlerin gerçekleşme sonuçları, Strateji geliştirme Daire başkanlığı tarafından her yılın Haziran ve Aralık ayı sonu itibarıyla iki dönem halinde ve eylem planı formatında üst yöneticiye sunulacak ve bir nüshası bilgi amacıyla on iş günü içerisinde Maliye Bakanlığına gönderilecektir.

❖ Üniversitemiz İç Kontrol Revize Eylem Planı kapsamında, birimlerin sunduğu hizmetler esas alınarak, Eylem Planında yer alan düzenlemelerin yapılması sağlanacaktır.

❖ Sivas Cumhuriyet Üniversitesi Kamu İç Kontrol Standartlarına Uyum Eylem Planı (2018-2019) Üniversitemiz Senatosunda kabul edilerek, Maliye Bakanlığı Bütçe ve Mali Kontrol Genel Müdürlüğüne gönderilmiştir.

Tablo-14 İç Kontrol Eylem Planında Yer Alan Şartlar

| İÇ KONTROL BİLEŞENLERİ | STANDART KODU | STANDART ADI | GENEL ŞART SAYISI | BELİRLENEN EYLEM SAYISI |
|------------------------|---------------|---|-------------------|-------------------------|
| KONTROL ORTAMI | 1 | Etik değerler ve dürüstlük | 6 | 3 |
| | 2 | Misyon, organizasyon yapısı ve görevler | 7 | 2 |
| | 3 | Personelin yeterliliği ve performansı | 8 | 8 |
| | 4 | Yetki devri | 5 | 0 |
| RİSK DEĞERLENDİRME | 5 | Planlama ve programlama | 6 | 3 |
| | 6 | Risklerin belirlenmesi ve değerlendirilmesi | 3 | 3 |
| KONTROL FAALİYETLERİ | 7 | Kontrol stratejileri ve yöntemleri | 4 | 3 |
| | 8 | Prosedürlerin belirlenmesi ve belgelendirilmesi | 3 | 3 |
| | 9 | Görevler ayrılığı | 2 | 1 |
| | 10 | Hiyerarşik kontroller | 2 | 2 |
| | 11 | Faaliyetlerin sürekliliği | 3 | 1 |
| | 12 | Bilgi sistemleri kontrolleri | 3 | 3 |
| BİLGİ VE İLETİŞİM | 13 | Bilgi ve iletişim | 7 | 2 |
| | 14 | Raporlama | 4 | 2 |
| | 15 | Kayıt ve dosyalama sistemi | 6 | 1 |
| | 16 | Hata, usulsüzlük ve yolsuzlukların bildirilmesi | 3 | 0 |
| İZLEME | 17 | İç kontrolün değerlendirilmesi | 5 | 3 |
| | 18 | İç denetim | 2 | 0 |
| Toplam | | | 79 | 40 |

C. Performans Hedef ve Göstergeleri ile Faaliyetler

C.1. Performans Hedef ve Göstergeleri

Sivas Cumhuriyet Üniversitesi 2024 Mali Yılı Performans Programında, Araştırma Geliştirme ve Yenilik, Hayat Boyu Öğrenme, Tedavi Edici Sağlık, Yükseköğretim alanlarında performans hedefi belirlenmiş ve <https://programbutce.sbb.gov.tr/> sisteminden üretilen göstergelerle takibi yapılmaktadır.

Ek: Programbütçe sistemi performans programı tabloları

| ALT PROGRAM HEDEFLERİ VE STRATEJİK PLAN İLİŞKİSİ | | | |
|---|--|---|---|
| Kurum: SİVAS CUMHURİYET ÜNİVERSİTESİ | | | |
| Yıl: 2024 | | | |
| PROGRAM ADI | ALT PROGRAM ADI | ALT PROGRAM HEDEFLERİ | İLİŞKİLİ OLDUĞU STRATEJİK AMAÇ |
| ARAŞTIRMA, GELİŞTİRME VE YENİLİK | ARAŞTIRMA ALTYAPILARI | Ülkemizin bilgi birikiminin arttırılmasına ve teknolojik gelişimine katkıda bulunmak üzere yükseköğretim kurumlarında araştırma altyapılarının kurulması ve kapasitelerinin güçlendirilmesi | Bilimsel Araştırma Odaklı Üniversite Kimliği Geliştirmek |
| | YÜKSEKÖĞRETİMDE BİLİMSEL ARAŞTIRMA VE GELİŞTİRME | Yükseköğretim kurumlarında inovasyon amaçlı bilimsel çalışmaların arttırılması | Bilimsel Araştırma Odaklı Üniversite Kimliği Geliştirmek |
| HAYAT BOYU ÖĞRENME | YÜKSEKÖĞRETİM KURUMLARI SÜREKLİ EĞİTİM FAALİYETLERİ | Toplumun tüm kesimlerine ihtiyaç duyduğu alanlarda eğitimler verilmesi, kamu kurum ve kuruluşları, özel sektör ve uluslararası kuruluşlarla işbirliğinin gelişmesine katkıda bulunulması | Toplumsal Katkı Sağlamaya ve Sosyal Sorumluluğa Yönelik İşbirlikleri ve Hizmetleri Artırmak |
| TEDAVİ EDİCİ SAĞLIK | TEDAVİ HİZMETLERİ | Tedavi edici sağlık hizmetinin erişilebilir ve etkili olarak sunulmasının sağlanması | İnsan, Hayvan ve Çevre Sağlığı Faaliyetlerinde Nitelik ve Niceliği Artırmak |
| YÜKSEKÖĞRETİM | ÖĞRETİM ELEMANLARINA SAĞLANAN BURS VE DESTEKLER | Alanında yetkin, araştırmacı, bilgi üreten ve aktaran akademisyenler yetiştirilmesi | Ulusal ve Uluslararası Standartları Sağlayan Gelişime Açık, Rekabetçi, Yenilikçi ve Nitelikli Eğitim Hizmeti Sunmak |
| | ÖN LİSANS EĞİTİMİ, LİSANS EĞİTİMİ VE LİSANSÜSTÜ EĞİTİM | Mesleki yeterlilik sahibi ve gelişime açık mezunlar yetiştirilmesi | Ulusal ve Uluslararası Standartları Sağlayan Gelişime Açık, Rekabetçi, Yenilikçi ve Nitelikli Eğitim Hizmeti Sunmak |
| | YÜKSEKÖĞRETİMDE ÖĞRENCİ YAŞAMI | Yükseköğretim öğrencilerine sunulan beslenme ve barınma hizmetlerinin kalitesinin artırılması; öğrencilerin kişisel ve sosyal gelişimi desteklenerek yaşam kalitesinin yükseltilmesi | Toplumsal Katkı Sağlamaya ve Sosyal Sorumluluğa Yönelik İşbirlikleri ve Hizmetleri Artırmak |

SİVAS CUMHURİYET ÜNİVERSİTESİ PERFORMANS BİLGİSİ

Bütçe Yılı: 2024
Program Adı: ARAŞTIRMA, GELİŞTİRME VE YENİLİK

Alt Program Adı: YÜKSEKÖĞRETİMDE BİLİMSEL ARAŞTIRMA VE GELİŞTİRME
Gerekçe ve Açıklamalar

Bilimsel Araştırma Odaklı Üniversite Kimliği Geliştirmek.

Alt Program Hedefi:

Yükseköğretim kurumlarında inovasyon amaçlı bilimsel çalışmaların artırılması

Performans Göstergeleri

| Performans Göstergesi | Ölçü Birimi | 2022 | 2023 Planlanan | 2023 YS Gerç. Tahmini | 2024 Hedef | 2025 Tahmin | 2026 Tahmin |
|--|-------------|------|----------------|-----------------------|------------|-------------|-------------|
| 1- Ar-ge'ye harcanan bütçenin toplam bütçeye oranı | Oran | 0,03 | 0,02 | 0,02 | 0,02 | 0,02 | 0,02 |

Göstergeye İlişkin Açıklama:

Üniversitemiz bütçesinde yer alan Ar-Ge bütçesinin, Üniversitemizin toplam bütçesine oranı hesaplanmaktadır. Bu oranın artması, öğretim elemanlarının daha fazla ve daha kaliteli araştırma yapmalarına imkân sağlayacaktır.

Hesaplama Yöntemi:

Ar-ge ye harcanan bütçe miktarının Üniversitenin toplam bütçeye oranı

Verinin Kaynağı:

Strateji Geliştirme Daire Başkanlığı

Sorumlu İdare:

Sivas Cumhuriyet Üniversitesi

| Performans Göstergesi | Ölçü Birimi | 2022 | 2023 Planlanan | 2023 YS Gerç. Tahmini | 2024 Hedef | 2025 Tahmin | 2026 Tahmin |
|--|-------------|------|----------------|-----------------------|------------|-------------|-------------|
| 2- Ar-ge sonucu ortaya çıkan ürünlere ilişkin alınan patent sayısı | Sayı | 0 | 1 | 1 | 1 | 1 | 1 |

Göstergeye İlişkin Açıklama:

Üniversitemiz bütçesinde yer alan Ar-Ge bütçesiyle yapılan araştırmalar sonucunda elde edilen bilimsel buluşların patente çevrilmesi hedeflenmektedir. Yeni bir buluş sonucu elde edilen patent; buluşu sağlayan kişi, çalıştığı kurumu ve bilim alanı için kazanılan bir değer olacaktır

Hesaplama Yöntemi:

Ar-ge sonucu yıllık ortaya çıkan ürünleri ilişkin toplam patent sayısı

Verinin Kaynağı:

Teknokent, Bilimsel Araştırma Projeleri

Sorumlu İdare:

Sivas Cumhuriyet Üniversitesi

| Performans Göstergesi | Ölçü Birimi | 2022 | 2023 Planlanan | 2023 YS Gerç. Tahmini | 2024 Hedef | 2025 Tahmin | 2026 Tahmin |
|--|-------------|------|----------------|-----------------------|------------|-------------|-------------|
| 3- Ar-ge sonucu ticarileştirilen ürün sayısı | Sayı | 5 | 1 | 1 | 1 | 1 | 1 |

Göstergeye İlişkin Açıklama:

Üniversitemiz bütçesinde yer alan Ar-Ge bütçesiyle yapılan araştırmalar sonucunda elde edilen bilimsel buluşların ticari ürüne çevrilmesi hedeflenmektedir

Hesaplama Yöntemi:

Ar-ge sonucu ticarileştirilen ürün sayısı

Verinin Kaynağı:

Teknokent, Bilimsel Araştırma Projeleri

Sorumlu İdare:

Sivas Cumhuriyet Üniversitesi

| Performans Göstergesi | Ölçü Birimi | 2022 | 2023 Planlanan | 2023 YS Gerç. Tahmini | 2024 Hedef | 2025 Tahmin | 2026 Tahmin |
|---------------------------------------|-------------|-----------|----------------|-----------------------|------------|-------------|-------------|
| 4- Araştırma merkezleri gelir miktarı | TL | 3.495.168 | 3.500.000 | 3.000.000 | 3.000.000 | 3.500.000 | 3.500.000 |

Göstergeye İlişkin Açıklama:

Araştırma merkezlerinin gelirlerinin artırılarak bütçe gelirlerine ek kaynak oluşturulması amaçlanmaktadır

Hesaplama Yöntemi:

Araştırma merkezleri gelir miktarı

Verinin Kaynağı:

Teknokent, İleri Teknoloji Uygulama ve Araştırma Uygulama Merkezi, Sürekli Eğitim Merkezi, Nanofotonik Uygulama ve Araştırma Merkezi

Sorumlu İdare:

Sivas Cumhuriyet Üniversitesi

| Performans Göstergesi | Ölçü Birimi | 2021 | 2023 Planlanan | 2023 YS Gerç. Tahmini | 2024 Hedef | 2025 Tahmin | 2026 Tahmin |
|--|-------------|------|----------------|-----------------------|------------|-------------|-------------|
| 5- Araştırma merkezlerinin sanayi ile yaptığı proje sayısı | Sayı | 5 | 3 | 1 | 1 | 2 | 3 |

Göstergeye İlişkin Açıklama:

Araştırma merkezlerinin sanayi ile yaptığı proje sayısının artırılarak sanayi dünyasına ve çevresine katkıda bulunarak kazanç elde etmek.

Hesaplama Yöntemi:

Araştırma merkezlerinin sanayi ile yaptığı proje sayısı

Verinin Kaynağı:

Teknokent, Proje Koordinasyon Uygulama ve Araştırma Merkezi

Sorumlu İdare:

Sivas Cumhuriyet Üniversitesi

| Performans Göstergesi | Ölçü Birimi | 2022 | 2023 Planlanan | 2023 YS Gerç. Tahmini | 2024 Hedef | 2025 Tahmin | 2026 Tahmin |
|--|-------------|------|----------------|-----------------------|------------|-------------|-------------|
| 6- BAP kapsamında desteklenen araştırma projeleri sayısı | Sayı | 395 | 300 | 260 | 290 | 300 | 350 |

Göstergeye İlişkin Açıklama:

BAP kapsamında hazırlanan projeler desteklenerek projelerin niteliğinin ve sayısının artırılması hedeflenmektedir

Hesaplama Yöntemi:

BAP kapsamında desteklenen araştırma projeleri sayısı

Verinin Kaynağı:

Bilimsel Araştırma Projeleri

Sorumlu İdare:

Sivas Cumhuriyet Üniversitesi

| Performans Göstergesi | Ölçü Birimi | 2021 | 2023 Planlanan | 2023 YS Gerç. Tahmini | 2024 Hedef | 2025 Tahmin | 2026 Tahmin |
|--|-------------|------|----------------|-----------------------|------------|-------------|-------------|
| 7- Öğretim elemanı başına düşen ar-ge proje sayısı | Sayı | 0,1 | 0,15 | 0,02 | 0,02 | 0,02 | 0,03 |

Göstergeye İlişkin Açıklama: Öğretim elemanlarının ar-ge projeleri konusunda desteklenmesi ve teşvik edilmesi sağlanarak, ar-ge projelerinin niteliğinin ve sayısının artırılması hedeflenmektedir.

Hesaplama Yöntemi: Öğretim elemanı başına düşen ar-ge proje sayısı
Verinin Kaynağı: Bilimsel Araştırma Projeleri
Sorumlu İdare: Sivas Cumhuriyet Üniversitesi

| Performans Göstergesi | Ölçü Birimi | 2022 | 2023 Planlanan | 2023 YS Gerç. Tahmini | 2024 Hedef | 2025 Tahmin | 2026 Tahmin |
|--|-------------|------|----------------|-----------------------|------------|-------------|-------------|
| 8- Patent, faydalı model ve endüstriyel tasarım başvuru sayısı | Sayı | 2 | 1 | 1 | 1 | 1 | 1 |

Göstergeye İlişkin Açıklama: Üniversitemiz tarafından hazırlanan projelere ilişkin patent, faydalı model ve endüstriyel tasarım başvuru sayısının artırılması hedeflenmektedir

Hesaplama Yöntemi: Patent, faydalı model ve endüstriyel tasarım başvuru sayısı
Verinin Kaynağı: Teknokent, Bilimsel Araştırma Projeler
Sorumlu İdare: Sivas Cumhuriyet Üniversitesi

| Performans Göstergesi | Ölçü Birimi | 2022 | 2023 Planlanan | 2023 YS Gerç. Tahmini | 2024 Hedef | 2025 Tahmin | 2026 Tahmin |
|--|-------------|------|----------------|-----------------------|------------|-------------|-------------|
| 9- Ulusal ve uluslararası kuruluşlar tarafından desteklenen ar-ge projesi sayısı | Sayı | 13 | 15 | 10 | 10 | 10 | 15 |

Göstergeye İlişkin Açıklama: Üniversitemizin, ulusal ve uluslararası kuruluşlar tarafından desteklenen proje sayılarının artırılması hedeflenmektedir

Hesaplama Yöntemi: Ulusal ve uluslararası kuruluşlar tarafından desteklenen ar-ge projesi sayısı
Verinin Kaynağı: Bilimsel Araştırma Projeleri, Proje Koordinasyon Uygulama ve Araştırma Merkez
Sorumlu İdare: Sivas Cumhuriyet Üniversitesi

| Performans Göstergesi | Ölçü Birimi | 2022 | 2023 Planlanan | 2023 YS Gerç. Tahmini | 2024 Hedef | 2025 Tahmin | 2026 Tahmin |
|---|-------------|-------|----------------|-----------------------|------------|-------------|-------------|
| 10- Uluslararası endekslerde yer alan bilimsel yayın sayısı | Sayı | 2.681 | 850 | 700 | 750 | 800 | 850 |

Göstergeye İlişkin Açıklama: Üniversitemizin Web of Science endeksinde yayımlanan yayın sayısının artırılması hedeflenmektedir

Hesaplama Yöntemi: Web of Science endeksinde Sivas Cumhuriyet Üniversitesi adresli yayımlanan yayın sayısı
Verinin Kaynağı: Proje Koordinasyon Uygulama ve Araştırma Merkezi
Sorumlu İdare: Sivas Cumhuriyet Üniversitesi

Alt Program Kapsamında Yürütülecek Faaliyet Maliyetleri

| Faaliyetler | 2023 Bütçe | 2023 Harcama Haziran | 2024 Bütçe | 2025 Tahmin | 2026 Tahmin |
|--|-------------------|----------------------|-------------------|-------------------|-------------------|
| Yükseköğretim Kurumlarının Bilimsel Araştırma Projeleri | 21.076.000 | 13.813.084 | 36.963.000 | 45.565.000 | 51.829.000 |
| Bütçe İçi | 21.076.000 | 13.813.084 | 36.963.000 | 45.565.000 | 51.829.000 |
| Bütçe Dışı | 0 | 0 | 0 | 0 | 0 |
| T O P L A M | 21.076.000 | 13.813.084 | 36.963.000 | 45.565.000 | 51.829.000 |
| Bütçe İçi | 21.076.000 | 13.813.084 | 36.963.000 | 45.565.000 | 51.829.000 |
| Bütçe Dışı | 0 | 0 | 0 | 0 | 0 |

Faaliyetlere İlişkin Açıklamalar:

Yükseköğretim Kurumları Temel Araştırma Hizmetleri

Bilimsel Araştırmalar kapsamında temel araştırma projeleri faaliyetleri bu alanda izlenmektedir.

Yükseköğretim Kurumlarının Bilimsel Araştırma Projeleri

Döner sermaye gelirleri karşılığı ve Tezsiz Yüksek Lisans Gelirleri karşılığı yapılacak giderler için bu faaliyet altında izlenecektir

SİVAS CUMHURİYET ÜNİVERSİTESİ PERFORMANS BİLGİSİ

Bütçe Yılı: 2024
Program Adı: HAYAT BOYU ÖĞRENME

Alt Program Adı: YÜKSEKÖĞRETİM KURUMLARI SÜREKLİ EĞİTİM FAALİYETLERİ
Gerekçe ve Açıklamalar

Toplumsal Katkı Sağlamaya ve Sosyal Sorumluluğa Yönelik İşbirlikleri ve Hizmetleri Artırmak.

Alt Program Hedefi:

Toplumun tüm kesimlerine ihtiyaç duyduğu alanlarda eğitimler verilmesi, kamu kurum ve kuruluşları, özel sektör ve uluslararası kuruluşlarla işbirliğinin gelişmesine katkıda bulunulması

Performans Göstergeleri

| Performans Göstergesi | Ölçü Birimi | 2022 | 2023 Planlanan | 2023 YS Geç. Tahmini | 2024 Hedef | 2025 Tahmin | 2026 Tahmin |
|--|-------------|------|----------------|----------------------|------------|-------------|-------------|
| 1- Dezavantajlı gruplara yönelik sosyal entegrasyon ve kapsayıcılığa ilişkin yapılan faaliyet sayısı | Sayı | 2 | 5 | 1 | 1 | 2 | 3 |

Göstergeye İlişkin Açıklama: Üniversitemiz tarafından dezavantajlı gruplara yönelik sosyal entegrasyon ve kapsayıcılığa ilişkin yapılan faaliyet sayısının artırılması hedeflenmektedir

Hesaplama Yöntemi: Dezavantajlı gruplara yönelik sosyal entegrasyon ve kapsayıcılığa ilişkin yapılan faaliyet sayısı
Verinin Kaynağı: Sağlık Kültür ve Spor Daire Başkanlığı, Engelliler Birimi, Genel Sekreterlik
Sorumlu İdare: Sivas Cumhuriyet Üniversitesi

| Performans Göstergesi | Ölçü Birimi | 2022 | 2023 Planlanan | 2023 YS Geç. Tahmini | 2024 Hedef | 2025 Tahmin | 2026 Tahmin |
|--|-------------|-------|----------------|----------------------|------------|-------------|-------------|
| 2- Eğitim programlarına başvuran kişi sayısı | Sayı | 1.177 | 1.500 | 1.200 | 1.300 | 1.400 | 1.500 |

Göstergeye İlişkin Açıklama: Üniversitemizde sürekli eğitime yönelik program sayısı ile başvuran sayısının artırılması hedeflenmektedir
Hesaplama Yöntemi: Sürekli Eğitim Merkezinde düzenlenen eğitimlere başvuran sayısı
Verinin Kaynağı: Sürekli Eğitim Merkezi
Sorumlu İdare: Sivas Cumhuriyet Üniversitesi

| Performans Göstergesi | Ölçü Birimi | 2022 | 2023 Planlanan | 2023 YS Geç. Tahmini | 2024 Hedef | 2025 Tahmin | 2026 Tahmin |
|---|-------------|------|----------------|----------------------|------------|-------------|-------------|
| 3- Mezunlara yönelik gerçekleştirilen faaliyet sayısı | Sayı | 3 | 5 | 1 | 2 | 3 | 5 |

Göstergeye İlişkin Açıklama: Mezunlarla olan iletişimi artırmak, ihtiyaçlarına cevap vermek amacıyla mezunlara yönelik faaliyet sayının artırılması hedeflenmektedir
Hesaplama Yöntemi: Mezunlara yönelik gerçekleştirilen faaliyet sayısı
Verinin Kaynağı: Sağlık Kültür ve Spor Başkanlığı, Öğrenci İşleri Daire Başkanlığı ve Genel Sekreterlik
Sorumlu İdare: Sivas Cumhuriyet Üniversitesi

| Performans Göstergesi | Ölçü Birimi | 2022 | 2023 Planlanan | 2023 YS Geç. Tahmini | 2024 Hedef | 2025 Tahmin | 2026 Tahmin |
|---|-------------|------|----------------|----------------------|------------|-------------|-------------|
| 4- Sürekli Eğitim Merkezi (SEM) ve Dil Merkezi (DİLMER) tarafından mesleki eğitime yönelik verilen sertifika sayısı | Sayı | 53 | 250 | 170 | 200 | 230 | 250 |

Göstergeye İlişkin Açıklama: İç ve dış paydaşların ihtiyaçlarını karşılamak amacıyla mesleki eğitimler verilmektedir
Hesaplama Yöntemi: Eğitimler sonucu verilen sertifika sayıları.
Verinin Kaynağı: Sürekli Eğitim Merkezi, TÖMER
Sorumlu İdare: Sivas Cumhuriyet Üniversitesi

| Performans Göstergesi | Ölçü Birimi | 2022 | 2023 Planlanan | 2023 YS Geç. Tahmini | 2024 Hedef | 2025 Tahmin | 2026 Tahmin |
|--|-------------|------|----------------|----------------------|------------|-------------|-------------|
| 5- Tamamlanan sosyal sorumluluk projeleri sayısı | Sayı | 19 | 10 | 5 | 7 | 9 | 10 |

Göstergeye İlişkin Açıklama: Üniversitemiz tarafından hazırlanan ve uygulamaya konulan sosyal sorumluluk projelerinin artırılması hedeflenmektedir
Hesaplama Yöntemi: Yıl içinde tamamlanan sosyal sorumluluk proje sayıları
Verinin Kaynağı: Sağlık Kültür ve Spor Başkanlığı ve Genel Sekreterlik
Sorumlu İdare: Sivas Cumhuriyet Üniversitesi

| Performans Göstergesi | Ölçü Birimi | 2022 | 2023 Planlanan | 2023 YS Gerç. Tahmini | 2024 Hedef | 2025 Tahmin | 2026 Tahmin |
|--|-------------|------|----------------|-----------------------|------------|-------------|-------------|
| 6- Üniversitenin çevrecilik alanlarında aldığı ödül sayısı | Sayı | 1 | 1 | 0 | 0 | 0 | 0 |

Göstergeye İlişkin Açıklama:

Dünyanın seçkin üniversitelerini yeşil alan oranı ve sürdürülebilirlik açısından değerlendiren UI GreenMetric gibi sıralamalarda başarı elde etmek

Hesaplama Yöntemi:

Ödül Sayısı

Verinin Kaynağı:

Proje Koordinasyon Uygulama ve Araştırma Merkezi, Genel Sekreterlik

Sorumlu İdare:

Sivas Cumhuriyet Üniversitesi

Alt Program Kapsamında Yürütülecek Faaliyet Maliyetleri

| Faaliyetler | 2023 Bütçe | 2023 Harcama Haziran | 2024 Bütçe | 2025 Tahmin | 2026 Tahmin |
|--------------------|------------|----------------------|------------|-------------|-------------|
| T O P L A M | 0 | 0 | 0 | 0 | 0 |
| Bütçe İçi | 0 | 0 | 0 | 0 | 0 |
| Bütçe Dışı | 0 | 0 | 0 | 0 | 0 |

Faaliyetlere İlişkin Açıklamalar:**Yükseköğretim Kurumları Sosyal Sorumluluk Projeleri**

Üniversitemiz Sosyal Sorumluluk projesi kapsamında öğrencilere sağlanan burslar Cumhuriyet Üniversitesi vakfı aracılığıyla yapılmaktadır. Bütçe dışı faaliyet olarak izlenmektedir. Veteriner Fakültesi hayvan sağlığı tarama projesi gibi sosyal projelerimiz bulunmaktadır.

SİVAS CUMHURİYET ÜNİVERSİTESİ PERFORMANS BİLGİSİ

Bütçe Yılı: 2024
Program Adı: TEDAVİ EDİCİ SAĞLIK

Alt Program Adı: TEDAVİ HİZMETLERİ
Gerekçe ve Açıklamalar

İnsan, Hayvan ve Çevre Sağlığı Faaliyetlerinde Nitelik ve Niceliği Artırmak.

Alt Program Hedefi:

Tedavi edici sağlık hizmetinin erişilebilir ve etkili olarak sunulmasının sağlanması

Performans Göstergeleri

| Performans Göstergesi | Ölçü Birimi | 2022 | 2023 Planlanan | 2023 YS Gerç. Tahmini | 2024 Hedef | 2025 Tahmin | 2026 Tahmin |
|-----------------------|-------------|--------|----------------|-----------------------|------------|-------------|-------------|
| 1- Ameliyat sayısı | Sayı | 51.331 | 70.000 | 65.000 | 66.000 | 68.000 | 70.000 |

Göstergeye İlişkin Açıklama: Sağlık Hizmetleri Uygulama ve Araştırma Hastanesinde gerçekleştirilen değişik ameliyat gruplarına ait verilerin toplamı
Hesaplama Yöntemi: Sağlık Hizmetleri Uygulama ve Araştırma Hastanesinde gerçekleştirilen değişik ameliyat gruplarına ait verilerin toplamı
Verinin Kaynağı: Sağlık Hizmetleri Uygulama ve Araştırma Hastanesi
Sorumlu İdare: Sivas Cumhuriyet Üniversitesi

| Performans Göstergesi | Ölçü Birimi | 2022 | 2023 Planlanan | 2023 YS Gerç. Tahmini | 2024 Hedef | 2025 Tahmin | 2026 Tahmin |
|---|-------------|------|----------------|-----------------------|------------|-------------|-------------|
| 2- Üniversite hastaneleri nitelikli yatak oranı | Oran | 40 | 30 | 29,6 | 29,6 | 29,6 | 100 |

Göstergeye İlişkin Açıklama: Sağlık Hizmetleri Uygulama ve Araştırma Hastanesinde Bulunan Nitelikli Yatak Sayımızın Oranı
Hesaplama Yöntemi: Sağlık Hizmetleri Uygulama ve Araştırma Hastanesinde Bulunan Nitelikli Yatak Sayımızın Oranı
Verinin Kaynağı: Sağlık Hizmetleri Uygulama ve Araştırma Hastanesi
Sorumlu İdare: Sivas Cumhuriyet Üniversitesi

| Performans Göstergesi | Ölçü Birimi | 2022 | 2023 Planlanan | 2023 YS Gerç. Tahmini | 2024 Hedef | 2025 Tahmin | 2026 Tahmin |
|---|-------------|-------|----------------|-----------------------|------------|-------------|-------------|
| 3- Üniversite hastaneleri yatak doluluk oranı | Oran | 54,07 | 48 | 52 | 51 | 50 | 50 |

Göstergeye İlişkin Açıklama: Sağlık Hizmetleri Uygulama ve Araştırma Hastanesinde bulunan yatak doluluk oranı
Hesaplama Yöntemi: Yoğun bakım ve klinik yatak doluluk oranlarının ortalaması alınmıştır
Verinin Kaynağı: Sağlık Hizmetleri Uygulama ve Araştırma Hastanesi
Sorumlu İdare: Sivas Cumhuriyet Üniversitesi

| Performans Göstergesi | Ölçü Birimi | 2022 | 2023 Planlanan | 2023 YS Gerç. Tahmini | 2024 Hedef | 2025 Tahmin | 2026 Tahmin |
|-----------------------|-------------|--------|----------------|-----------------------|------------|-------------|-------------|
| 4- Yatan hasta sayısı | Sayı | 22.147 | 43.000 | 42.000 | 41.000 | 41.000 | 45.000 |

Göstergeye İlişkin Açıklama: Sağlık Hizmetleri Uygulama ve Araştırma Hastanesinde yatarak tedavi edilen hasta sayısı
Hesaplama Yöntemi: Yoğun bakım ve kliniklerde yatan hasta sayısının toplamıdır
Verinin Kaynağı: Sağlık Hizmetleri Uygulama ve Araştırma Hastanesi
Sorumlu İdare: Sivas Cumhuriyet Üniversitesi

Alt Program Kapsamında Yürütülecek Faaliyet Maliyetleri

| Faaliyetler | 2023 Bütçe | 2023 Harcama Haziran | 2024 Bütçe | 2025 Tahmin | 2026 Tahmin |
|---|--------------------|----------------------|----------------------|----------------------|----------------------|
| Ağız ve Diş Sağlığı Hizmetleri | 1.345.000 | 0 | 5.984.000 | 7.366.000 | 8.352.000 |
| Bütçe İçi | 1.345.000 | 0 | 5.984.000 | 7.366.000 | 8.352.000 |
| Bütçe Dışı | 0 | 0 | 0 | 0 | 0 |
| Diş Hekimliği Hastanesi Tarafından Yapılacak Taban Ödeme | 0 | 10.241.205 | 43.903.000 | 53.821.000 | 61.194.000 |
| Bütçe İçi | 0 | 10.241.205 | 43.903.000 | 53.821.000 | 61.194.000 |
| Bütçe Dışı | 0 | 0 | 0 | 0 | 0 |
| Tıp Fakültesi Hastanesi Tarafından Yapılacak Taban Ödeme | 0 | 0 | 263.698.000 | 323.268.000 | 367.557.000 |
| Bütçe İçi | 0 | 0 | 263.698.000 | 323.268.000 | 367.557.000 |
| Bütçe Dışı | 0 | 0 | 0 | 0 | 0 |
| Üniversite Genel Hastane Hizmetleri | 421.283.000 | 318.468.750 | 1.155.284.000 | 1.428.871.000 | 1.629.728.000 |
| Bütçe İçi | 421.283.000 | 318.468.750 | 1.155.284.000 | 1.428.871.000 | 1.629.728.000 |
| Bütçe Dışı | 0 | 0 | 0 | 0 | 0 |
| T O P L A M | 422.628.000 | 328.709.956 | 1.468.869.000 | 1.813.326.000 | 2.066.831.000 |
| Bütçe İçi | 422.628.000 | 328.709.956 | 1.468.869.000 | 1.813.326.000 | 2.066.831.000 |
| Bütçe Dışı | 0 | 0 | 0 | 0 | 0 |

Faaliyetlere İlişkin Açıklamalar:**Ağız ve Diş Sağlığı Hizmetleri**

Üniversitemiz Diş Hekimliği Fakültesi Döner sermaye harcamalarına hazine yardımı giderleri bu faaliyet altında izlenecektir.

Diş Hekimliği Hastanesi Tarafından Yapılacak Taban Ödeme

Üniversitemiz Diş Hekimliği Fakültesi Taban Ödemeleri bu faaliyet altında izlenecektir.

Tıp Fakültesi Hastanesi Tarafından Yapılacak Taban Ödeme**Üniversite Genel Hastane Hizmetleri**

Tıp Fakültesi Uygulama Araştırma Merkezi olarak Üniversitemiz hastanesinde yaklaşık 2500 personel ile 3. basamak sağlık hizmeti sunulmaktadır.

Üniversite İhtisas Hastanesi Hizmetleri

SİVAS CUMHURİYET ÜNİVERSİTESİ PERFORMANS BİLGİSİ

Bütçe Yılı: 2024
Program Adı: YÜKSEKÖĞRETİM

Alt Program Adı: ÖN LİSANS EĞİTİMİ, LİSANS EĞİTİMİ VE LİSANSÜSTÜ EĞİTİM
Gerekçe ve Açıklamalar

Ulusal ve Uluslararası Standartları Sağlayan Gelişime Açık, Rekabetçi, Yenilikçi ve Nitelikli Eğitim Hizmeti Sunmak.

Alt Program Hedefi:

Mesleki yeterlilik sahibi ve gelişime açık mezunlar yetiştirilmesi

Performans Göstergeleri

| Performans Göstergesi | Ölçü Birimi | 2022 | 2023 Planlanan | 2023 YS Gerç. Tahmini | 2024 Hedef | 2025 Tahmin | 2026 Tahmin |
|---|-------------|------|----------------|-----------------------|------------|-------------|-------------|
| 1- Doktora eğitimini tamamlayanların sayısı | Sayı | 58 | 50 | 50 | 55 | 55 | 60 |

Göstergeye İlişkin Açıklama: Üniversitemizden mezun olan doktora öğrenci sayısının artırılması amaçlanmaktadır.
Hesaplama Yöntemi: Doktora Mezun Sayısı
Verinin Kaynağı: Enstitüler
Sorumlu İdare: Sivas Cumhuriyet Üniversitesi

| Performans Göstergesi | Ölçü Birimi | 2022 | 2023 Planlanan | 2023 YS Gerç. Tahmini | 2024 Hedef | 2025 Tahmin | 2026 Tahmin |
|---|-------------|------|----------------|-----------------------|------------|-------------|-------------|
| 2- Eğitim bilimleri kontenjan doluluk oranı | Oran | 95 | 95 | 95 | 95 | 95 | 100 |

Göstergeye İlişkin Açıklama: Eğitim bilimleri kontenjan doluluk oranının artırılması amaçlanmaktadır
Hesaplama Yöntemi: Eğitim Bilimleri Kayıtlı Öğrenci Sayısı / Eğitim Bilimleri Kontenjanı
Verinin Kaynağı: Öğrenci İşleri Daire Başkanlığı
Sorumlu İdare: Sivas Cumhuriyet Üniversitesi

| Performans Göstergesi | Ölçü Birimi | 2022 | 2023 Planlanan | 2023 YS Gerç. Tahmini | 2024 Hedef | 2025 Tahmin | 2026 Tahmin |
|---|-------------|------|----------------|-----------------------|------------|-------------|-------------|
| 3- Eğitimin program süresinde bitirilme oranı | Oran | 90 | 95 | 90 | 95 | 95 | 95 |

Göstergeye İlişkin Açıklama: Üniversitemiz amaç ve hedefleri doğrultusunda verilen eğitimin sonucunda öğrencilerimizin donanımlı bir şekilde mezun edilmesi amaçlanmaktadır.
Hesaplama Yöntemi: Mezun olan toplam öğrenci sayısı / Mezun olma durumunda bulunan toplam öğrenci sayısı.
Verinin Kaynağı: Öğrenci İşleri Daire Başkanlığı
Sorumlu İdare: Sivas Cumhuriyet Üniversitesi

| Performans Göstergesi | Ölçü Birimi | 2022 | 2023 Planlanan | 2023 YS Gerç. Tahmini | 2024 Hedef | 2025 Tahmin | 2026 Tahmin |
|--|-------------|------|----------------|-----------------------|------------|-------------|-------------|
| 4- Fen bilimleri kontenjan doluluk oranı | Oran | 95 | 85 | 82 | 85 | 90 | 95 |

Göstergeye İlişkin Açıklama: Fen bilimleri kontenjan doluluk oranının artırılması amaçlanmaktadır.
Hesaplama Yöntemi: Fen Bilimlerini Tercih Eden Öğrenci Sayısı / Kontenjan Sayısı
Verinin Kaynağı: Öğrenci İşleri Daire Başkanlığı
Sorumlu İdare: Sivas Cumhuriyet Üniversitesi

| Performans Göstergesi | Ölçü Birimi | 2022 | 2023 Planlanan | 2023 YS Gerç. Tahmini | 2024 Hedef | 2025 Tahmin | 2026 Tahmin |
|---|-------------|---------|----------------|-----------------------|------------|-------------|-------------|
| 5- Kütüphanede bulunan basılı ve elektronik kaynak sayısı | Sayı | 603.000 | 800.000 | 750.000 | 775.000 | 800.000 | 825.000 |

Göstergeye İlişkin Açıklama: Üniversitemiz kütüphanesinde bulunan basılı ve e-kitap sayısı ile veritabanı aboneliği sayısının artırılarak öğretim elemanlarının ve öğrencilerin ihtiyaç duyduğu bilgiye ulaşması hedeflenmektedir.
Hesaplama Yöntemi: Kütüphanede Bulunan Basılı ve Elektronik Kaynak Sayısı
Verinin Kaynağı: Kütüphane ve Dokümantasyon Daire Başkanlığı
Sorumlu İdare: Sivas Cumhuriyet Üniversitesi

| Performans Göstergesi | Ölçü Birimi | 2022 | 2023 Planlanan | 2023 YS Gerç. Tahmini | 2024 Hedef | 2025 Tahmin | 2026 Tahmin |
|--|-------------|-------|----------------|-----------------------|------------|-------------|-------------|
| 6- Kütüphanede bulunan öğrenci başına düşen basılı ve elektronik kaynak sayısı | Sayı | 13,82 | 20 | 15 | 16 | 17 | 18 |

Göstergeye İlişkin Açıklama: Öğrencilerin bilgiye erişebilirliğini artırmaya yönelik üniversitemiz kütüphanesinde bulunan kaynak sayısının artırılması hedeflenmektedir.
Hesaplama Yöntemi: Toplam Yayın Sayısı / Toplam Öğrenci Sayısı
Verinin Kaynağı: Kütüphane ve Dokümantasyon Daire Başkanlığı
Sorumlu İdare: Sivas Cumhuriyet Üniversitesi

| Performans Göstergesi | Ölçü Birimi | 2022 | 2023 Planlanan | 2023 YS Gerç. Tahmini | 2024 Hedef | 2025 Tahmin | 2026 Tahmin |
|--|-------------|-------|----------------|-----------------------|------------|-------------|-------------|
| 7- Kütüphaneden yararlanan kişi sayısı | Sayı | 31,06 | 1.500 | 43.000 | 48.000 | 50.000 | 52.000 |

Göstergeye İlişkin Açıklama: Üniversitemiz öğrencileri ve personelin ihtiyaçları doğrultusunda kaynakların çoğaltılarak yararlanan sayısının artırılması amaçlanmaktadır.
Hesaplama Yöntemi: Kütüphaneden Yararlanan Kişi Sayısı
Verinin Kaynağı: Kütüphane ve Dokümantasyon Daire Başkanlığı
Sorumlu İdare: Sivas Cumhuriyet Üniversitesi

| Performans Göstergesi | Ölçü Birimi | 2022 | 2023 Planlanan | 2023 YS Gerç. Tahmini | 2024 Hedef | 2025 Tahmin | 2026 Tahmin |
|--|-------------|------|----------------|-----------------------|------------|-------------|-------------|
| 8- Lisansüstü öğrencilerin toplam öğrenciler içindeki payı | Oran | 10 | 14 | 13 | 14 | 14,5 | 14,75 |

Göstergeye İlişkin Açıklama: Üniversitemizde eğitim gören lisansüstü öğrenci sayısının artırılması amaçlanmaktadır.
Hesaplama Yöntemi: Lisans Üstü Öğrenci Sayısı / Toplam Öğrenci
Verinin Kaynağı: Öğrenci İşleri Daire Başkanlığı
Sorumlu İdare: Sivas Cumhuriyet Üniversitesi

| Performans Göstergesi | Ölçü Birimi | 2022 | 2023 Planlanan | 2023 YS Gerç. Tahmini | 2024 Hedef | 2025 Tahmin | 2026 Tahmin |
|--------------------------------------|-------------|------|----------------|-----------------------|------------|-------------|-------------|
| 9- Öğrenci başına düşen eğitim alanı | Metrekare | 2,03 | 6,5 | 6 | 6,5 | 6,5 | 6,5 |

Göstergeye İlişkin Açıklama: Bu gösterge ile öğrenci başına düşen eğitim alanlarının artırılması amaçlanmaktadır.
Hesaplama Yöntemi: Toplam Eğitim Alanı Metrekaresi / Toplam Öğrenci Sayısı
Verinin Kaynağı: Yapı İşleri ve Teknik Daire Başkanlığı
Sorumlu İdare: Sivas Cumhuriyet Üniversitesi

| Performans Göstergesi | Ölçü Birimi | 2022 | 2023 Planlanan | 2023 YS Gerç. Tahmini | 2024 Hedef | 2025 Tahmin | 2026 Tahmin |
|--------------------------------------|-------------|-------|----------------|-----------------------|------------|-------------|-------------|
| 10- Öğrenci başına düşen kapalı alan | Metrekare | 11,28 | 10 | 10 | 10 | 11 | 12 |

Göstergeye İlişkin Açıklama: Bu gösterge ile öğrenci başına düşen kapalı alanların artırılması amaçlanmaktadır.
Hesaplama Yöntemi: Toplam Kapalı Alan / Toplam Öğrenci Sayısı
Verinin Kaynağı: Yapı İşleri ve Teknik Daire Başkanlığı
Sorumlu İdare: Sivas Cumhuriyet Üniversitesi

| Performans Göstergesi | Ölçü Birimi | 2022 | 2023 Planlanan | 2023 YS Gerç. Tahmini | 2024 Hedef | 2025 Tahmin | 2026 Tahmin |
|---|-------------|------|----------------|-----------------------|------------|-------------|-------------|
| 11- Öğrenci değişim programlarından yararlanan öğrencilerin oranı | Oran | 0,19 | 0,04 | 0,03 | 0,04 | 0,04 | 0,04 |

Göstergeye İlişkin Açıklama: Değişim programları ile ilgili tanıtım ve bilgilendirmeler yapılarak değişim programlarına katılan öğrenci sayısının artırılması amaçlanmaktadır.
Hesaplama Yöntemi: Öğrenci Değişim Programlarından Yararlanan Öğrenci Sayısı / Toplam Öğrenci sayısı
Verinin Kaynağı: Uluslararası İlişkiler Ofisi
Sorumlu İdare: Sivas Cumhuriyet Üniversitesi

| Performans Göstergesi | Ölçü Birimi | 2022 | 2023 Planlanan | 2023 YS Gerç. Tahmini | 2024 Hedef | 2025 Tahmin | 2026 Tahmin |
|---|-------------|------|----------------|-----------------------|------------|-------------|-------------|
| 12- Öğretim üyesi başına düşen öğrenci sayısı | Sayı | 30 | 0,01 | 0,01 | 0,01 | 0,01 | 0,01 |

Göstergeye İlişkin Açıklama: Bu gösterge ile eğitim kalitesini artırmaya yönelik öğretim üyesi başına düşen öğrenci sayısının azaltılması amaçlanmaktadır.
Hesaplama Yöntemi: Öğrenci sayısı / Öğretim üyesi sayısı
Verinin Kaynağı: Öğrenci İşleri Daire Başkanlığı
Sorumlu İdare: Sivas Cumhuriyet Üniversitesi

| Performans Göstergesi | Ölçü Birimi | 2022 | 2023 Planlanan | 2023 YS Gerç. Tahmini | 2024 Hedef | 2025 Tahmin | 2026 Tahmin |
|--|-------------|------|----------------|-----------------------|------------|-------------|-------------|
| 13- Sağlık bilimleri kontenjan doluluk oranı | Oran | 95 | 96 | 95 | 95 | 98 | 100 |

Göstergeye İlişkin Açıklama: Bu gösterge ile Sağlık Bilimleri Kontenjan doluluk oranının takibi amaçlanmaktadır.
Hesaplama Yöntemi: Kayıtlı Öğrenci Sayısı / Sağlık Bilimleri Kontenjanı
Verinin Kaynağı: Öğrenci İşleri Daire Başkanlığı
Sorumlu İdare: Sivas Cumhuriyet Üniversitesi

| Performans Göstergesi | Ölçü Birimi | 2022 | 2023 Planlanan | 2023 YS Gerç. Tahmini | 2024 Hedef | 2025 Tahmin | 2026 Tahmin |
|---|-------------|------|----------------|-----------------------|------------|-------------|-------------|
| 14- Sosyal bilimler kontenjan doluluk oranı | Oran | 96 | 90 | 85 | 90 | 95 | 100 |

Göstergeye İlişkin Açıklama: Bu gösterge ile sosyal bilimleri kontenjan doluluk oranının takibi amaçlanmaktadır.
Hesaplama Yöntemi: Kayıtlı Öğrenci Sayısı / Sosyal Bilimler Kontenjanı
Verinin Kaynağı: Öğrenci İşleri Daire Başkanlığı
Sorumlu İdare: Sivas Cumhuriyet Üniversitesi

| Performans Göstergesi | Ölçü Birimi | 2022 | 2023 Planlanan | 2023 YS Gerç. Tahmini | 2024 Hedef | 2025 Tahmin | 2026 Tahmin |
|--|-------------|------|----------------|-----------------------|------------|-------------|-------------|
| 15- Teknokent veya Teknoloji Transfer Ofisi (TTO) projelerine katılan öğrenci sayısı | Sayı | 12 | 10 | 95 | 100 | 120 | 150 |

Göstergeye İlişkin Açıklama: Öğrencilerin Teknokent projelerine katılımı teşvik edilerek projelere katılan öğrenci sayısının artırılması amaçlanmaktadır
Hesaplama Yöntemi: Katılım Sağlayan Öğrenci Sayısı
Verinin Kaynağı: Teknokent
Sorumlu İdare: Sivas Cumhuriyet Üniversitesi

| Performans Göstergesi | Ölçü Birimi | 2022 | 2023 Planlanan | 2023 YS Gerç. Tahmini | 2024 Hedef | 2025 Tahmin | 2026 Tahmin |
|--|-------------|------|----------------|-----------------------|------------|-------------|-------------|
| 16- Uluslararası kuruluşlarla ortak uygulanan eğitim programı sayısı | Sayı | 4 | 4 | 4 | 4 | 4 | 4 |

Göstergeye İlişkin Açıklama: Uluslararası üniversitelerle ikili protokoller imzalanarak uluslararası kuruluşlarla ortak yürütülen eğitim programlarının sayısının artırılması amaçlanmaktadır
Hesaplama Yöntemi: Uluslararası kuruluşlarla ortak uygulanan eğitim program sayısı
Verinin Kaynağı: Öğrenci İşleri Daire Başkanlığı, Uluslararası İlişkiler Ofisi
Sorumlu İdare: Sivas Cumhuriyet Üniversitesi

| Performans Göstergesi | Ölçü Birimi | 2022 | 2023 Planlanan | 2023 YS Gerç. Tahmini | 2024 Hedef | 2025 Tahmin | 2026 Tahmin |
|---|-------------|------|----------------|-----------------------|------------|-------------|-------------|
| 17- Yabancı dilde eğitim veren program sayısı | Sayı | 1 | 1 | 1 | 1 | 1 | 1 |

Göstergeye İlişkin Açıklama: Yabancı dilde eğitim veren program sayısının artırılması amaçlanmaktadır
Hesaplama Yöntemi: Yabancı Dilde Eğitim Veren Program Sayısı
Verinin Kaynağı: Yabancı dilde eğitim veren program sayısının artırılması amaçlanmaktadır
Sorumlu İdare: Sivas Cumhuriyet Üniversitesi

| Performans Göstergesi | Ölçü Birimi | 2022 | 2023 Planlanan | 2023 YS Gerç. Tahmini | 2024 Hedef | 2025 Tahmin | 2026 Tahmin |
|--|-------------|------|----------------|-----------------------|------------|-------------|-------------|
| 18- Yabancı uyruklu akademisyen sayısı | Sayı | 7 | 7 | 6 | 7 | 8 | 9 |

Göstergeye İlişkin Açıklama: Yabancı uyruklu öğretim elemanı sayılarına ilişkin veriler takip edilecektir.
Hesaplama Yöntemi: Yabancı Uyruklu Akademisyen Sayısı
Verinin Kaynağı: Personel Daire Başkanlığı
Sorumlu İdare: Sivas Cumhuriyet Üniversitesi

| Performans Göstergesi | Ölçü Birimi | 2022 | 2023 Planlanan | 2023 YS Gerç. Tahmini | 2024 Hedef | 2025 Tahmin | 2026 Tahmin |
|------------------------------------|-------------|-------|----------------|-----------------------|------------|-------------|-------------|
| 19- Yabancı uyruklu öğrenci sayısı | Sayı | 3.435 | 2.750 | 2.485 | 2.750 | 3.000 | 3.250 |

Göstergeye İlişkin Açıklama: Üniversitenin uluslararası tanınırlığı artırılarak üniversitemizi tercih eden yabancı uyruklu öğrenci sayısının artırılması amaçlanmaktadır
Hesaplama Yöntemi: Yabancı Uyruklu Öğrenci Sayısı
Verinin Kaynağı: Öğrenci İşleri Daire Başkanlığı
Sorumlu İdare: Sivas Cumhuriyet Üniversitesi

| Performans Göstergesi | Ölçü Birimi | 2021 | 2023 Planlanan | 2023 YS Gerç. Tahmini | 2024 Hedef | 2025 Tahmin | 2026 Tahmin |
|--|-------------|------|----------------|-----------------------|------------|-------------|-------------|
| 20- Yan dal ve çift ana dal programından mezun olanların toplam mezun sayısına oranı | Oran | 0 | 0 | 0 | 0 | 0 | 0 |

Göstergeye İlişkin Açıklama: Bu gösterge ile yan dal ve çift ana dal mezun oranının takibi amaçlanmaktadır
Hesaplama Yöntemi: Yan Dal ve Çift Ana Dal Mezun Sayısı / Toplam Mezun Sayısı
Verinin Kaynağı: Öğrenci İşleri Daire Başkanlığı
Sorumlu İdare: Sivas Cumhuriyet Üniversitesi

Alt Program Kapsamında Yürütülecek Faaliyet Maliyetleri

| Faaliyetler | 2023 Bütçe | 2023 Harcama Haziran | 2024 Bütçe | 2025 Tahmin | 2026 Tahmin |
|---|-------------------|----------------------|-------------------|--------------------|--------------------|
| Doktora Öğrencilerine Yönelik Burs Hizmetleri | 0 | 329.175 | 0 | 0 | 0 |
| Bütçe İçi | 0 | 329.175 | 0 | 0 | 0 |
| Bütçe Dışı | 0 | 0 | 0 | 0 | 0 |
| Doktora ve Tıpta Uzmanlık Eğitimi | 30.963.000 | 17.941.806 | 87.951.000 | 109.291.000 | 126.425.000 |
| Bütçe İçi | 30.963.000 | 17.941.806 | 87.951.000 | 109.291.000 | 126.425.000 |
| Bütçe Dışı | 0 | 0 | 0 | 0 | 0 |
| Fen ve Mühendislik Bilimleri Öğrencilerinin Uygulamalı Eğitimi | 0 | 47.338 | 0 | 0 | 0 |
| Bütçe İçi | 0 | 47.338 | 0 | 0 | 0 |
| Bütçe Dışı | 0 | 0 | 0 | 0 | 0 |
| Lisans Öğrencilerine Yönelik Burs Hizmetleri | 0 | 218.250 | 0 | 0 | 0 |
| Bütçe İçi | 0 | 218.250 | 0 | 0 | 0 |

| | | | | | |
|---|----------------------|--------------------|----------------------|----------------------|----------------------|
| Bütçe Dışı | 0 | 0 | 0 | 0 | 0 |
| Yükseköğretim Kurumları Bilgi ve Kültürel Kaynaklar ile Sportif Altyapının Geliştirilmesi Hizmetleri | 6.183.000 | 3.196.902 | 20.131.000 | 13.812.000 | 15.910.000 |
| Bütçe İçi | 6.183.000 | 3.196.902 | 20.131.000 | 13.812.000 | 15.910.000 |
| Bütçe Dışı | 0 | 0 | 0 | 0 | 0 |
| Yükseköğretim Kurumları Birinci Öğretim | 1.141.223.000 | 663.044.325 | 2.971.633.000 | 3.550.603.000 | 4.082.071.000 |
| Bütçe İçi | 1.141.223.000 | 663.044.325 | 2.971.633.000 | 3.550.603.000 | 4.082.071.000 |
| Bütçe Dışı | 0 | 0 | 0 | 0 | 0 |
| Yükseköğretim Kurumları İkinci Öğretim | 8.237.000 | 1.973.259 | 8.100.000 | 9.900.000 | 10.800.000 |
| Bütçe İçi | 8.237.000 | 1.973.259 | 8.100.000 | 9.900.000 | 10.800.000 |
| Bütçe Dışı | 0 | 0 | 0 | 0 | 0 |
| Yükseköğretim Kurumları Tezsiz Yüksek Lisans | 633.000 | 1.651.133 | 1.120.000 | 1.400.000 | 1.750.000 |
| Bütçe İçi | 633.000 | 1.651.133 | 1.120.000 | 1.400.000 | 1.750.000 |
| Bütçe Dışı | 0 | 0 | 0 | 0 | 0 |
| Yükseköğretim Kurumları Uzaktan Eğitim | 3.433.000 | 628.154 | 4.000.000 | 4.900.000 | 5.400.000 |
| Bütçe İçi | 3.433.000 | 628.154 | 4.000.000 | 4.900.000 | 5.400.000 |
| Bütçe Dışı | 0 | 0 | 0 | 0 | 0 |
| Yükseköğretim Kurumları Yaz Okulları | 837.000 | 0 | 1.500.000 | 1.800.000 | 2.000.000 |
| Bütçe İçi | 837.000 | 0 | 1.500.000 | 1.800.000 | 2.000.000 |
| Bütçe Dışı | 0 | 0 | 0 | 0 | 0 |
| T O P L A M | 1.191.509.000 | 689.030.341 | 3.094.435.000 | 3.691.706.000 | 4.244.356.000 |
| Bütçe İçi | 1.191.509.000 | 689.030.341 | 3.094.435.000 | 3.691.706.000 | 4.244.356.000 |
| Bütçe Dışı | 0 | 0 | 0 | 0 | 0 |

Faaliyetlere İlişkin Açıklamalar:

Doktora Öğrencilerine Yönelik Burs Hizmetleri

12 doktora öğrencisine YÖK tarafından desteklenmekte aylık 7.500 TL, çalışan doktora öğrencilerine 2500 TL karşılıksız burs ödemesi yapılmaktadır.

Doktora ve Tıpta Uzmanlık Eğitimi

4 Adet Enstitümüz mevcut olup Doktora ve uzmanlık alanlarında hizmet sunulmaktadır.

Fen ve Mühendislik Bilimleri Öğrencilerinin Uygulamalı Eğitimi

Fen ve Mühendislik Bilimleri Öğrencilerinin 7+1 kapsamında desteklenen giderleri bu faaliyet alanında izlenmektedir

Lisans Öğrencilerine Yönelik Burs Hizmetleri

28 Lisans öğrencisine öncelikli alan bursu ödemeleri yapılmaktadır. YÖK tarafında desteklenen burs ödemeleri bu faaliyet altında izlenmektedir.

OSB Meslek Yüksekokulları Eğitim Desteği

3+1 OBS Meslek Yüksekokulu işbirliği programları bu fonksiyonda takip edilmektedir.

Yabancı Uyruklu Öğrenci Programı Kapsamında Yürütülen Hizmetler

Universitemiz dış ilişkiler birimince 3.500 yakın yabancı uyruklu ve Akriba Topluluk kapsamın Türk asıllı öğrencilerimize yönelik faaliyetler bu alanda izlenmektedir

Yükseköğretim Kurumları Açıköğretim

Açık Öğretim Faaliyetimiz bulunmamaktadır.

Yükseköğretim Kurumları Bilgi ve Kültürel Kaynaklar ile Sportif Altyapının Geliştirilmesi Hizmetleri

Yükseköğretim Kurumları Birinci Öğretim

18 Fakülte, 4 Yüksekokul, 1 Konservatuar, 14 Meslek yüksekokulu, Rektörlük okutmanları olmak üzere bu fonksiyonda 37 akademik birim faaliyet sürdürmektedir.

Yükseköğretim Kurumları İkinci Öğretim

8 Fakülte, 3 Meslek yüksekokulunda ikili öğretim faaliyet sürdürmektedir.

Yükseköğretim Kurumları Tezsiz Yüksek Lisans

4 Enstitümüz de Tezsiz Yüksek Lisans programı mevcut olup bu faaliyet alanında izlenmektedir.

Yükseköğretim Kurumları Uluslararası Ortak Eğitim ve Öğretim Programı

Ortak Eğitim Öğretim programımız Dış İlişkiler birimi tarafından yürütülmektedir.

Yükseköğretim Kurumları Uzaktan Eğitim

İlahiyat Fakültesi tamamlama programı kapsamında yürütülen faaliyetler bu alanda izlenmektedir.

Yükseköğretim Kurumları Yaz Okulları

Yaz okulu yıl içerisinde mevcut öğrenci talebi doğrultusunda tüm akademik birimlerimizce açılabilenkte, gelir ve giderleri bu kapsamda izlenmektedir.

Alt Program Adı: ÖĞRETİM ELEMANLARINA SAĞLANAN BURS VE DESTEKLER
Gereke ve Açıklamalar

Öğretim elemanlarının yetkinliğini artırmak

Alt Program Hedefi:

Alanında yetkin, araştırmacı, bilgi üreten ve aktaran akademisyenler yetiştirilmesi

Performans Göstergeleri

| Performans Göstergesi | Ölçü Birimi | 2022 | 2023 Planlanan | 2023 YS Gerç. Tahmini | 2024 Hedef | 2025 Tahmin | 2026 Tahmin |
|--|-------------|------|----------------|-----------------------|------------|-------------|-------------|
| 1- SCI, SCI-Expanded, SSCI ve AHCI kapsamındaki dergilerde öğretim elemanı başına düşen yayın sayısı | Sayı | 0,38 | 0,37 | 0,35 | 0,36 | 0,38 | 0,4 |

Göstergeye İlişkin Açıklama:

SCI, SCI-Expanded, SSCI ve AHCI kapsamındaki dergilerdeki yayınların sayısı Prof. Doç. ve Dr. Öğr. Üyelerinin sayısına oranlanmıştır ve yayın sayısının artırılması hedeflenmektedir.

Hesaplama Yöntemi:

Web of Science' tan alınan veriler

Verinin Kaynağı:

Proje Koordinasyon Uygulama ve Araştırma Merkezi

Sorumlu İdare:

Sivas Cumhuriyet Üniversitesi

| Performans Göstergesi | Ölçü Birimi | 2022 | 2023 Planlanan | 2023 YS Gerç. Tahmini | 2024 Hedef | 2025 Tahmin | 2026 Tahmin |
|---|-------------|------|----------------|-----------------------|------------|-------------|-------------|
| 2- Yükseköğretim Kurulu tarafından belirlenecek öncelikli alanlarda sağlanan burslardan yararlanan doktora öğrenci sayısı | Sayı | 13 | 22 | 20 | 21 | 21 | 22 |

Göstergeye İlişkin Açıklama:

YÖK 100/2000 Doktora Bursundan faydalanan öğrenci sayısının artırılmasına yönelik çalışmalar yapılacaktır YÖK tarafından öncelikli alanlarında sağlanan burslardan yararlanan doktora öğrencilerinin sayısı

Hesaplama Yöntemi:

Proje Koordinasyon Uygulama ve Araştırma Merkezi

Verinin Kaynağı:

Sivas Cumhuriyet Üniversitesi

Sorumlu İdare:

| Performans Göstergesi | Ölçü Birimi | 2022 | 2023 Planlanan | 2023 YS Gerç. Tahmini | 2024 Hedef | 2025 Tahmin | 2026 Tahmin |
|---|-------------|------|----------------|-----------------------|------------|-------------|-------------|
| 3- Yükseköğretim Kurulu tarafından sağlanan araştırma desteklerinden yararlananların sayısı | Sayı | 16 | 25 | 24 | 24 | 24 | 25 |

Göstergeye İlişkin Açıklama:

Araştırma bursu alan öğrenci sayımızın artırılmasını sağlamak

Hesaplama Yöntemi:

Araştırma bursu alan öğrenci sayıları

Verinin Kaynağı:

Proje Koordinasyon Uygulama ve Araştırma Merkez

Sorumlu İdare:

Sivas Cumhuriyet Üniversitesi

| Performans Göstergesi | Ölçü Birimi | 2022 | 2023 Planlanan | 2023 YS Gerç. Tahmini | 2024 Hedef | 2025 Tahmin | 2026 Tahmin |
|---|-------------|------|----------------|-----------------------|------------|-------------|-------------|
| 4- Yükseköğretim Kurulu, Türkiye Bilimler Akademisi ve TÜBİTAK bilim, teşvik ve sanat ödülleri sayısı | Sayı | 1 | 1 | 1 | 1 | 1 | 1 |

Göstergeye İlişkin Açıklama:

Yükseköğretim Kurulu, Türkiye Bilimler Akademisi ve TÜBİTAK bilim, teşvik ve sanat ödülleri almak

Hesaplama Yöntemi:

Yükseköğretim Kurulu, Türkiye Bilimler Akademisi ve TÜBİTAK bilim, teşvik ve sanat ödülleri sayısı

Verinin Kaynağı:

Proje Koordinasyon Uygulama ve Araştırma Merkezi ve Genel Sekreterlik

Sorumlu İdare:

Sivas Cumhuriyet Üniversitesi

Alt Program Kapsamında Yürütülecek Faaliyet Maliyetleri

| Faaliyetler | 2023 Bütçe | 2023 Harcama Haziran | 2024 Bütçe | 2025 Tahmin | 2026 Tahmin |
|--|------------|----------------------|------------|-------------|-------------|
| Öğretim Üyesi Yetiştirme Programı ve Yurtdışı Destek Hizmetleri | 0 | 1.900 | 0 | 0 | 0 |
| Bütçe İçi | 0 | 1.900 | 0 | 0 | 0 |
| Bütçe Dışı | 0 | 0 | 0 | 0 | 0 |
| T O P L A M | 0 | 1.900 | 0 | 0 | 0 |
| Bütçe İçi | 0 | 1.900 | 0 | 0 | 0 |
| Bütçe Dışı | 0 | 0 | 0 | 0 | 0 |

Faaliyetlere İlişkin Açıklamalar:

Öğretim Üyesi Yetiştirme Programı ve Yurtdışı Destek Hizmetleri

10 Adet ÖYP öğrencimizin YÖK tarafından desteklenen giderleri ödemeleri bu faaliyet alanında izlenmektedir.

Alt Program Adı: YÜKSEKÖĞRETİMDE ÖĞRENCİ YAŞAMI
Gereke ve Açıklamalar

Yaşayan ve Yaşanabilir Kampüs Sayesinde Öğrenci, Çalışan ve Yerleşkeyi Kullanan Diğer Paydaşların Yaşam Kalitesini Artırmak

Alt Program Hedefi:

Yükseköğretim öğrencilerine sunulan beslenme ve barınma hizmetlerinin kalitesinin artırılması; öğrencilerin kişisel ve sosyal gelişimi desteklenerek yaşam kalitesinin yükseltilmesi

Performans Göstergeleri

| Performans Göstergesi | Ölçü Birimi | 2022 | 2023 Planlanan | 2023 YS Gerç. Tahmini | 2024 Hedef | 2025 Tahmin | 2026 Tahmin |
|---|-------------|------|----------------|-----------------------|------------|-------------|-------------|
| 1- Barınma hizmetlerinden yararlanan öğrenci sayısı | Sayı | 0 | 0 | 0 | 0 | 0 | 0 |

Göstergeye İlişkin Açıklama:

Hesaplama Yöntemi:

Verinin Kaynağı:

Sorumlu İdare:

| Performans Göstergesi | Ölçü Birimi | 2022 | 2023 Planlanan | 2023 YS Gerç. Tahmini | 2024 Hedef | 2025 Tahmin | 2026 Tahmin |
|--|-------------|---------|----------------|-----------------------|------------|-------------|-------------|
| 2- Beslenme hizmetlerinden yararlanan öğrenci sayısı | Sayı | 394.194 | 38.000 | 35.000 | 38.000 | 40.000 | 42.000 |

Göstergeye İlişkin Açıklama:

Beslenme hizmetlerinden öğrencilerin daha fazla faydalanabilmesi amacıyla yapılacak çalışmalar bu gösterge ile takip edilecektir

Hesaplama Yöntemi:

Beslenme Hizmetlerinden Yararlanan Öğrenci Sayısı

Verinin Kaynağı:

Sağlık Kültür ve Spor Daire Başkanlığı

Sorumlu İdare:

Sivas Cumhuriyet Üniversitesi

| Performans Göstergesi | Ölçü Birimi | 2022 | 2023 Planlanan | 2023 YS Gerç. Tahmini | 2024 Hedef | 2025 Tahmin | 2026 Tahmin |
|---|-------------|------|----------------|-----------------------|------------|-------------|-------------|
| 3- Öğrenci başına düşen sosyal donatı alanı | Metrekare | 1,84 | 12 | 12 | 1,84 | 1,84 | 1,84 |

Göstergeye İlişkin Açıklama:

Öğrencilere yönelik sosyal alanların iyileştirilmesine ilişkin çalışmalar bu gösterge ile izlenecektir.

Hesaplama Yöntemi:

Üniversitemize ait sosyal donatı alanı (m2) / Toplam öğrenci sayısı

Verinin Kaynağı:

Sağlık, Kültür ve Spor Daire Başkanlığı

Sorumlu İdare:

Sivas Cumhuriyet Üniversitesi

| Performans Göstergesi | Ölçü Birimi | 2022 | 2023 Planlanan | 2023 YS Gerç. Tahmini | 2024 Hedef | 2025 Tahmin | 2026 Tahmin |
|-------------------------------------|-------------|------|----------------|-----------------------|------------|-------------|-------------|
| 4- Öğrenci kulüp ve topluluk sayısı | Sayı | 169 | 155 | 160 | 165 | 170 | 190 |

Göstergeye İlişkin Açıklama:

İmkanlar doğrultusunda öğrenci kulüp ve topluluklarına sağlanan desteklerin artırılarak yeni öğrenci kulüp ve topluluklarının kurulmasının teşvik edilmesi amaçlanmaktadır

Hesaplama Yöntemi:

Öğrenci kulüp ve topluluk sayısı

Verinin Kaynağı:

Sağlık, Kültür ve Spor Daire Başkanlığı

Sorumlu İdare:

Sivas Cumhuriyet Üniversitesi

| Performans Göstergesi | Ölçü Birimi | 2022 | 2023 Planlanan | 2023 YS Gerç. Tahmini | 2024 Hedef | 2025 Tahmin | 2026 Tahmin |
|--|-------------|------|----------------|-----------------------|------------|-------------|-------------|
| 5- Sosyal, kültürel ve sportif faaliyet sayısı | Sayı | 91 | 25 | 18 | 20 | 22 | 25 |

Göstergeye İlişkin Açıklama:

Sosyal, kültürel ve sportif faaliyet sayısının artırılması amaçlanmaktadır

Hesaplama Yöntemi:

Yıl içinde gerçekleştirilen toplam sosyal, kültürel ve sportif faaliyet sayısı

Verinin Kaynağı:

Sağlık Kültür ve Spor Daire Başkanlığı

Sorumlu İdare:

Sivas Cumhuriyet Üniversitesi

| Performans Göstergesi | Ölçü Birimi | 2021 | 2023 Planlanan | 2023 YS Gerç. Tahmini | 2024 Hedef | 2025 Tahmin | 2026 Tahmin |
|---|-------------|------|----------------|-----------------------|------------|-------------|-------------|
| 6- Yükseköğretimde öğrenci başına barınma harcaması | TL | 0 | 0 | 0 | 0 | 0 | 0 |

Göstergeye İlişkin Açıklama:

Hesaplama Yöntemi:

Verinin Kaynağı:

Sorumlu İdare:

| Performans Göstergesi | Ölçü Birimi | 2022 | 2023 Planlanan | 2023 YS Gerç. Tahmini | 2024 Hedef | 2025 Tahmin | 2026 Tahmin |
|--|-------------|------|----------------|-----------------------|------------|-------------|-------------|
| 7- Yükseköğretimde öğrenci başına beslenme harcaması | TL | 377 | 550 | 550 | 600 | 600 | 650 |

Göstergeye İlişkin Açıklama:

Üniversitemiz öğrencilerine yönelik öğrenci başına beslenme harcamaları bu göstergede izlenecektir

Hesaplama Yöntemi:

Toplam Beslenme Harcaması/Toplam Öğrenci Sayısı

Verinin Kaynağı:

Sağlık Kültür ve Spor Daire Başkanlığı

Sorumlu İdare:

Sivas Cumhuriyet Üniversitesi

| Performans Göstergesi | Ölçü Birimi | 2022 | 2023 Planlanan | 2023 YS Gerç. Tahmini | 2024 Hedef | 2025 Tahmin | 2026 Tahmin |
|--|-------------|------|----------------|-----------------------|------------|-------------|-------------|
| 8- Yükseköğretimde öğrenci yaşamından memnuniyet oranı | Oran | 64 | 75 | 64 | 70 | 72 | 75 |

Göstereye İlişkin Açıklama: Anketlerde düşük olan alanlarda iyileştirmeler yapılarak öğrenci memnuniyet oranının artırılması amaçlanmaktadır
Hesaplama Yöntemi: Öğrencilere yapılacak memnuniyet anketi
Verinin Kaynağı: Kalite Koordinatörlüğü
Sorumlu İdare: Sivas Cumhuriyet Üniversitesi

| Performans Göstergesi | Ölçü Birimi | 2022 | 2023 Planlanan | 2023 YS Gerç. Tahmini | 2024 Hedef | 2025 Tahmin | 2026 Tahmin |
|--|-------------|------|----------------|-----------------------|------------|-------------|-------------|
| 9- Yükseköğretimde öğrencilere sunulan sağlık hizmetinden yararlanan öğrenci sayısının toplam öğrenci sayısına oranı | Oran | 0,03 | 0,05 | 0,05 | 0,05 | 0,05 | 0,06 |

Göstereye İlişkin Açıklama: Üniversitemiz öğrencilerine sunulan sağlık hizmetlerine yönelik iyileştirmeler yapılarak daha fazla öğrencinin sağlık hizmetinden faydalanması sağlanacaktır
Hesaplama Yöntemi: Sağlık Hizmetinden Yararlanan Öğrenci Sayısı / Toplam Öğrenci Sayısı
Verinin Kaynağı: Sağlık Kültür ve Spor Daire Başkanlığı
Sorumlu İdare: Sivas Cumhuriyet Üniversitesi

Alt Program Kapsamında Yürütülecek Faaliyet Maliyetleri

| Faaliyetler | 2023 Bütçe | 2023 Harcama Haziran | 2024 Bütçe | 2025 Tahmin | 2026 Tahmin |
|---|-------------------|----------------------|--------------------|--------------------|--------------------|
| Yükseköğretimde Barınma Hizmetleri | 141.000 | 41.024 | 0 | 0 | 0 |
| Bütçe İçi | 141.000 | 41.024 | 0 | 0 | 0 |
| Bütçe Dışı | 0 | 0 | 0 | 0 | 0 |
| Yükseköğretimde Beslenme Hizmetleri | 7.666.000 | 6.827.833 | 46.197.000 | 56.925.000 | 64.581.000 |
| Bütçe İçi | 7.666.000 | 6.827.833 | 46.197.000 | 56.925.000 | 64.581.000 |
| Bütçe Dışı | 0 | 0 | 0 | 0 | 0 |
| Yükseköğretimde Kültür ve Spor Hizmetleri | 726.000 | 111.761 | 697.000 | 858.000 | 973.000 |
| Bütçe İçi | 726.000 | 111.761 | 697.000 | 858.000 | 973.000 |
| Bütçe Dışı | 0 | 0 | 0 | 0 | 0 |
| Yükseköğretimde Öğrenci Yaşamına İlişkin Diğer Hizmetler | 50.099.000 | 23.142.580 | 101.668.000 | 128.843.000 | 149.360.000 |
| Bütçe İçi | 50.099.000 | 23.142.580 | 101.668.000 | 128.843.000 | 149.360.000 |
| Bütçe Dışı | 0 | 0 | 0 | 0 | 0 |
| Yükseköğretimde Sağlık Hizmetleri | 37.000 | 5.714 | 0 | 0 | 0 |
| Bütçe İçi | 37.000 | 5.714 | 0 | 0 | 0 |
| Bütçe Dışı | 0 | 0 | 0 | 0 | 0 |
| T O P L A M | 58.669.000 | 30.128.913 | 148.562.000 | 186.626.000 | 214.914.000 |
| Bütçe İçi | 58.669.000 | 30.128.913 | 148.562.000 | 186.626.000 | 214.914.000 |
| Bütçe Dışı | 0 | 0 | 0 | 0 | 0 |

Faaliyetlere İlişkin Açıklamalar:

Yükseköğretimde Barınma Hizmetleri

Yükseköğretimde Beslenme Hizmetleri

Sağlık Kültür ve Spor Dairesi olarak 40.000 öğrenciye sıcak yemek sunumu yapılmaktadır.

Yükseköğretimde Kültür ve Spor Hizmetleri

Öğrencilerimize yönelik ulusal spor müsabakaları, kültürel etkinlikler bu kapsamda izlenmektedir.

Yükseköğretimde Öğrenci Yaşamına İlişkin Diğer Hizmetler

Öğrenciye yönelik diğer faaliyetler bu kapsamda izlenmektedir.

Yükseköğretimde Sağlık Hizmetleri

Öğrencilerimize yönelik sağlık hizmetleri faaliyet alanında izlenmektedir.

FAALİYET MALİYETLERİ TABLOSU

| | |
|---------------------------|--|
| İdare Adı | SİVAS CUMHURİYET ÜNİVERSİTESİ |
| Program Adı | ARAŞTIRMA, GELİŞTİRME VE YENİLİK |
| Alt Program Adı | ARAŞTIRMA ALTYAPILARI |
| Alt Program Hedefi | Ülkemizin bilgi birikiminin artırılmasına ve teknolojik gelişimine katkıda bulunmak üzere yükseköğretim kurumlarında araştırma altyapılarının kurulması ve kapasitelerinin güçlendirilmesi |
| Faaliyet Adı | Yükseköğretim Kurumları Araştırma Altyapısı Kurulması ve Geliştirilmesi |
| Açıklama | Yükseköğretim Kurumları Araştırma Alt yapı projemiz bulunmamaktadır. |

| EKONOMİK KOD | 2023 Bütçe | 2023 Harcama (Haziran) | 2024 Bütçe | 2025 Tahmin | 2026 Tahmin |
|--|---------------|---------------------------|---------------|----------------|----------------|
| <i>Personel Giderleri</i> | | | | | |
| <i>Sosyal Güvenlik Kurumuna Devlet Primi Giderleri</i> | | | | | |
| <i>Mal ve Hizmet Alım Giderleri</i> | | | | | |
| <i>Faiz Giderleri</i> | | | | | |
| <i>Cari Transferler</i> | | | | | |
| <i>Sermaye Giderleri</i> | | | 3.000.000 | 3.597.000 | 3.921.000 |
| <i>Sermaye Transferleri</i> | | | | | |
| <i>Borç Verme</i> | | | | | |
| BÜTÇE İÇİ TOPLAM KAYNAK | | | 3.000.000 | 3.597.000 | 3.921.000 |
| <i>Döner Sermaye</i> | | | | | |
| <i>Özel Hesap</i> | | | | | |
| <i>Diğer Bütçe Dışı Kaynak</i> | | | | | |
| BÜTÇE DIŞI TOPLAM KAYNAK | | | | | |
| FAALİYET MALİYETİ TOPLAMI | | | 3.000.000 | 3.597.000 | 3.921.000 |

FAALİYET MALİYETLERİ TABLOSU

| | |
|---------------------------|--|
| İdare Adı | SİVAS CUMHURİYET ÜNİVERSİTESİ |
| Program Adı | ARAŞTIRMA, GELİŞTİRME VE YENİLİK |
| Alt Program Adı | YÜKSEKÖĞRETİMDE BİLİMSEL ARAŞTIRMA VE GELİŞTİRME |
| Alt Program Hedefi | Yükseköğretim kurumlarında inovasyon amaçlı bilimsel çalışmaların artırılması |
| Faaliyet Adı | Yükseköğretim Kurumlarının Bilimsel Araştırma Projeleri |
| Açıklama | Döner sermaye gelirleri karşılığı ve Tezsiz Yüksek Lisans Gelirleri karşılığı yapılacak giderler için bu faaliyet altında izlenecektir |

| EKONOMİK KOD | 2023 Bütçe | 2023 Harcama (Haziran) | 2024 Bütçe | 2025 Tahmin | 2026 Tahmin |
|--|-------------------|---------------------------|-------------------|-------------------|-------------------|
| <i>Personel Giderleri</i> | | | | | |
| <i>Sosyal Güvenlik Kurumuna Devlet Primi Giderleri</i> | | | | | |
| <i>Mal ve Hizmet Alım Giderleri</i> | 12.417.000 | 8.039.084 | 21.780.000 | 26.780.000 | 30.373.000 |
| <i>Faiz Giderleri</i> | | | | | |
| <i>Cari Transferler</i> | | | | | |
| <i>Sermaye Giderleri</i> | 8.659.000 | 5.774.000 | 15.183.000 | 18.785.000 | 21.456.000 |
| <i>Sermaye Transferleri</i> | | | | | |
| <i>Borç Verme</i> | | | | | |
| BÜTÇE İÇİ TOPLAM KAYNAK | 21.076.000 | 13.813.084 | 36.963.000 | 45.565.000 | 51.829.000 |
| <i>Döner Sermaye</i> | | | | | |
| <i>Özel Hesap</i> | | | | | |
| <i>Diğer Bütçe Dışı Kaynak</i> | | | | | |
| BÜTÇE DIŞI TOPLAM KAYNAK | | | | | |
| FAALİYET MALİYETİ TOPLAMI | 21.076.000 | 13.813.084 | 36.963.000 | 45.565.000 | 51.829.000 |

FAALİYET MALİYETLERİ TABLOSU

| | |
|---------------------------|--|
| İdare Adı | SİVAS CUMHURİYET ÜNİVERSİTESİ |
| Program Adı | TEDAVİ EDİCİ SAĞLIK |
| Alt Program Adı | TEDAVİ HİZMETLERİ |
| Alt Program Hedefi | Tedavi edici sağlık hizmetinin erişilebilir ve etkili olarak sunulmasının sağlanması |
| Faaliyet Adı | Ağız ve Diş Sağlığı Hizmetleri |
| Açıklama | Üniversitemiz Diş Hekimliği Fakültesi Döner sermaye harcamalarına hazine yardımı giderleri bu faaliyet altında izlenecektir. |

| EKONOMİK KOD | 2023 Bütçe | 2023 Harcama (Haziran) | 2024 Bütçe | 2025 Tahmin | 2026 Tahmin |
|--|---------------|---------------------------|---------------|----------------|----------------|
| <i>Personel Giderleri</i> | | | | | |
| <i>Sosyal Güvenlik Kurumuna Devlet Primi Giderleri</i> | | | | | |
| <i>Mal ve Hizmet Alım Giderleri</i> | | | | | |
| <i>Faiz Giderleri</i> | | | | | |
| <i>Cari Transferler</i> | 1.345.000 | | 5.984.000 | 7.366.000 | 8.352.000 |
| <i>Sermaye Giderleri</i> | | | | | |
| <i>Sermaye Transferleri</i> | | | | | |
| <i>Borç Verme</i> | | | | | |
| BÜTÇE İÇİ TOPLAM KAYNAK | 1.345.000 | | 5.984.000 | 7.366.000 | 8.352.000 |
| <i>Döner Sermaye</i> | | | | | |
| <i>Özel Hesap</i> | | | | | |
| <i>Diğer Bütçe Dışı Kaynak</i> | | | | | |
| BÜTÇE DIŞI TOPLAM KAYNAK | | | | | |
| FAALİYET MALİYETİ TOPLAMI | 1.345.000 | | 5.984.000 | 7.366.000 | 8.352.000 |

FAALİYET MALİYETLERİ TABLOSU

| | |
|---------------------------|---|
| İdare Adı | SİVAS CUMHURİYET ÜNİVERSİTESİ |
| Program Adı | TEDAVİ EDİCİ SAĞLIK |
| Alt Program Adı | TEDAVİ HİZMETLERİ |
| Alt Program Hedefi | Tedavi edici sağlık hizmetinin erişilebilir ve etkili olarak sunulmasının sağlanması |
| Faaliyet Adı | Diş Hekimliği Hastanesi Tarafından Yapılacak Taban Ödeme |
| Açıklama | Üniversitemiz Diş Hekimliği Fakültesi Taban Ödemeleri bu faaliyet altında izlenecektir. |

| EKONOMİK KOD | 2023 Bütçe | 2023 Harcama (Haziran) | 2024 Bütçe | 2025 Tahmin | 2026 Tahmin |
|--|---------------|---------------------------|---------------|----------------|----------------|
| <i>Personel Giderleri</i> | | | | | |
| <i>Sosyal Güvenlik Kurumuna Devlet Primi Giderleri</i> | | | | | |
| <i>Mal ve Hizmet Alım Giderleri</i> | | | | | |
| <i>Faiz Giderleri</i> | | | | | |
| <i>Cari Transferler</i> | | 10.241.205 | 43.903.000 | 53.821.000 | 61.194.000 |
| <i>Sermaye Giderleri</i> | | | | | |
| <i>Sermaye Transferleri</i> | | | | | |
| <i>Borç Verme</i> | | | | | |
| BÜTÇE İÇİ TOPLAM KAYNAK | | 10.241.205 | 43.903.000 | 53.821.000 | 61.194.000 |
| <i>Döner Sermaye</i> | | | | | |
| <i>Özel Hesap</i> | | | | | |
| <i>Diğer Bütçe Dışı Kaynak</i> | | | | | |
| BÜTÇE DIŞI TOPLAM KAYNAK | | | | | |
| FAALİYET MALİYETİ TOPLAMI | | 10.241.205 | 43.903.000 | 53.821.000 | 61.194.000 |

FAALİYET MALİYETLERİ TABLOSU

| | |
|--------------------|--|
| İdare Adı | SİVAS CUMHURİYET ÜNİVERSİTESİ |
| Program Adı | TEDAVİ EDİCİ SAĞLIK |
| Alt Program Adı | TEDAVİ HİZMETLERİ |
| Alt Program Hedefi | Tedavi edici sağlık hizmetinin erişilebilir ve etkili olarak sunulmasının sağlanması |
| Faaliyet Adı | Tıp Fakültesi Hastanesi Tarafından Yapılacak Taban Ödeme |

| EKONOMİK KOD | 2023 Bütçe | 2023 Harcama (Haziran) | 2024 Bütçe | 2025 Tahmin | 2026 Tahmin |
|---|---------------|---------------------------|---------------|----------------|----------------|
| Personel Giderleri | | | | | |
| Sosyal Güvenlik Kurumuna Devlet Primi Giderleri | | | | | |
| Mal ve Hizmet Alım Giderleri | | | | | |
| Faiz Giderleri | | | | | |
| Cari Transferler | | | 263.698.000 | 323.268.000 | 367.557.000 |
| Sermaye Giderleri | | | | | |
| Sermaye Transferleri | | | | | |
| Borç Verme | | | | | |
| BÜTÇE İÇİ TOPLAM KAYNAK | | | 263.698.000 | 323.268.000 | 367.557.000 |
| Döner Sermaye | | | | | |
| Özel Hesap | | | | | |
| Diğer Bütçe Dışı Kaynak | | | | | |
| BÜTÇE DIŞI TOPLAM KAYNAK | | | | | |
| FAALİYET MALİYETİ TOPLAMI | | | 263.698.000 | 323.268.000 | 367.557.000 |

FAALİYET MALİYETLERİ TABLOSU

| | |
|--------------------|--|
| İdare Adı | SİVAS CUMHURİYET ÜNİVERSİTESİ |
| Program Adı | TEDAVİ EDİCİ SAĞLIK |
| Alt Program Adı | TEDAVİ HİZMETLERİ |
| Alt Program Hedefi | Tedavi edici sağlık hizmetinin erişilebilir ve etkili olarak sunulmasının sağlanması |
| Faaliyet Adı | Üniversite Genel Hastane Hizmetleri |
| Açıklama | Tıp Fakültesi Uygulama Araştırma Merkezi olarak Üniversitemiz hastanesinde yaklaşık 2500 personel ile 3. basamak sağlık hizmeti sunulmaktadır. |

| EKONOMİK KOD | 2023 Bütçe | 2023 Harcama (Haziran) | 2024 Bütçe | 2025 Tahmin | 2026 Tahmin |
|---|--------------------|---------------------------|----------------------|----------------------|----------------------|
| Personel Giderleri | 205.274.000 | 157.056.493 | 383.464.000 | 477.689.000 | 549.792.000 |
| Sosyal Güvenlik Kurumuna Devlet Primi Giderleri | 44.686.000 | 23.981.695 | 69.561.000 | 86.708.000 | 99.771.000 |
| Mal ve Hizmet Alım Giderleri | 1.592.000 | 925.942 | 2.786.000 | 3.444.000 | 3.916.000 |
| Faiz Giderleri | | | | | |
| Cari Transferler | 9.731.000 | 4.051.000 | 19.473.000 | 23.971.000 | 27.179.000 |
| Sermaye Giderleri | 160.000.000 | 132.453.620 | 680.000.000 | 837.059.000 | 949.070.000 |
| Sermaye Transferleri | | | | | |
| Borç Verme | | | | | |
| BÜTÇE İÇİ TOPLAM KAYNAK | 421.283.000 | 318.468.750 | 1.155.284.000 | 1.428.871.000 | 1.629.728.000 |
| Döner Sermaye | | | | | |
| Özel Hesap | | | | | |
| Diğer Bütçe Dışı Kaynak | | | | | |
| BÜTÇE DIŞI TOPLAM KAYNAK | | | | | |
| FAALİYET MALİYETİ TOPLAMI | 421.283.000 | 318.468.750 | 1.155.284.000 | 1.428.871.000 | 1.629.728.000 |

FAALİYET MALİYETLERİ TABLOSU

| | |
|--------------------|---|
| İdare Adı | SİVAS CUMHURİYET ÜNİVERSİTESİ |
| Program Adı | YÜKSEKÖĞRETİM |
| Alt Program Adı | ÖN LİSANS EĞİTİMİ, LİSANS EĞİTİMİ VE LİSANSÜSTÜ EĞİTİM |
| Alt Program Hedefi | Mesleki yeterlilik sahibi ve gelişime açık mezunlar yetiştirilmesi |
| Faaliyet Adı | Doktora ve Tıpta Uzmanlık Eğitimi |
| Açıklama | 4 Adet Enstitümüz mevcut olup Doktora ve uzmanlık alanlarında hizmet sunulmaktadır. |

| EKONOMİK KOD | 2023 Bütçe | 2023 Harcama (Haziran) | 2024 Bütçe | 2025 Tahmin | 2026 Tahmin |
|---|-------------------|---------------------------|-------------------|--------------------|--------------------|
| Personel Giderleri | 27.797.000 | 17.420.276 | 81.273.000 | 101.005.000 | 116.882.000 |
| Sosyal Güvenlik Kurumuna Devlet Primi Giderleri | 3.061.000 | 514.169 | 6.482.000 | 8.043.000 | 9.265.000 |
| Mal ve Hizmet Alım Giderleri | 105.000 | 7.362 | 196.000 | 243.000 | 278.000 |
| Faiz Giderleri | | | | | |
| Cari Transferler | | | | | |
| Sermaye Giderleri | | | | | |
| Sermaye Transferleri | | | | | |
| Boç Verme | | | | | |
| BÜTÇE İÇİ TOPLAM KAYNAK | 30.963.000 | 17.941.806 | 87.951.000 | 109.291.000 | 126.425.000 |
| Döner Sermaye | | | | | |
| Özel Hesap | | | | | |
| Diğer Bütçe Dışı Kaynak | | | | | |
| BÜTÇE DIŞI TOPLAM KAYNAK | | | | | |
| FAALİYET MALİYETİ TOPLAMI | 30.963.000 | 17.941.806 | 87.951.000 | 109.291.000 | 126.425.000 |

FAALİYET MALİYETLERİ TABLOSU

| | |
|--------------------|--|
| İdare Adı | SİVAS CUMHURİYET ÜNİVERSİTESİ |
| Program Adı | YÜKSEKÖĞRETİM |
| Alt Program Adı | ÖN LİSANS EĞİTİMİ, LİSANS EĞİTİMİ VE LİSANSÜSTÜ EĞİTİM |
| Alt Program Hedefi | Mesleki yeterlilik sahibi ve gelişime açık mezunlar yetiştirilmesi |
| Faaliyet Adı | Yükseköğretim Kurumları Bilgi ve Kültürel Kaynaklar ile Sportif Altyapının Geliştirilmesi Hizmetleri |

| EKONOMİK KOD | 2023 Bütçe | 2023 Harcama (Haziran) | 2024 Bütçe | 2025 Tahmin | 2026 Tahmin |
|---|------------------|---------------------------|-------------------|-------------------|-------------------|
| Personel Giderleri | 3.143.000 | 1.444.610 | 9.993.000 | 12.400.000 | 14.285.000 |
| Sosyal Güvenlik Kurumuna Devlet Primi Giderleri | 518.000 | 259.980 | 1.097.000 | 1.361.000 | 1.568.000 |
| Mal ve Hizmet Alım Giderleri | 22.000 | 915 | 41.000 | 51.000 | 57.000 |
| Faiz Giderleri | | | | | |
| Cari Transferler | | | | | |
| Sermaye Giderleri | 2.500.000 | 1.491.397 | 9.000.000 | | |
| Sermaye Transferleri | | | | | |
| Borç Verme | | | | | |
| BÜTÇE İÇİ TOPLAM KAYNAK | 6.183.000 | 3.196.902 | 20.131.000 | 13.812.000 | 15.910.000 |
| Döner Sermaye | | | | | |
| Özel Hesap | | | | | |
| Diğer Bütçe Dışı Kaynak | | | | | |
| BÜTÇE DIŞI TOPLAM KAYNAK | | | | | |
| FAALİYET MALİYETİ TOPLAMI | 6.183.000 | 3.196.902 | 20.131.000 | 13.812.000 | 15.910.000 |

FAALİYET MALİYETLERİ TABLOSU

| | |
|---------------------------|--|
| İdare Adı | SİVAS CUMHURİYET ÜNİVERSİTESİ |
| Program Adı | YÜKSEKÖĞRETİM |
| Alt Program Adı | ÖN LİSANS EĞİTİMİ, LİSANS EĞİTİMİ VE LİSANSÜSTÜ EĞİTİM |
| Alt Program Hedefi | Mesleki yeterlilik sahibi ve gelişime açık mezunlar yetiştirilmesi |
| Faaliyet Adı | Yükseköğretim Kurumları Birinci Öğretim |
| Açıklama | 18 Fakülte, 4 Yüksekokul, 1 Konservatuar, 14 Meslek yüksekokulu ,Rektörlük okutmanları olmak üzere bu fonksiyonda 37 akademik birim faaliyet sürdürmektedir. |

| EKONOMİK KOD | 2023 Bütçe | 2023 Harcama (Haziran) | 2024 Bütçe | 2025 Tahmin | 2026 Tahmin |
|---|----------------------|------------------------|----------------------|----------------------|----------------------|
| Personel Giderleri | 829.626.000 | 465.532.651 | 2.329.080.000 | 2.891.676.000 | 3.329.735.000 |
| Sosyal Güvenlik Kurumuna Devlet Primi Giderleri | 108.567.000 | 62.569.137 | 220.320.000 | 274.008.000 | 315.497.000 |
| Mal ve Hizmet Alım Giderleri | 162.821.000 | 104.894.706 | 312.642.000 | 384.919.000 | 436.839.000 |
| Faiz Giderleri | | | | | |
| Cari Transferler | | | | | |
| Sermaye Giderleri | 40.209.000 | 30.047.830 | 109.591.000 | | |
| Sermaye Transferleri | | | | | |
| Borç Verme | | | | | |
| BÜTÇE İÇİ TOPLAM KAYNAK | 1.141.223.000 | 663.044.325 | 2.971.633.000 | 3.550.603.000 | 4.082.071.000 |
| Döner Sermaye | | | | | |
| Özel Hesap | | | | | |
| Diğer Bütçe Dışı Kaynak | | | | | |
| BÜTÇE DIŞI TOPLAM KAYNAK | | | | | |
| FAALİYET MALİYETİ TOPLAMI | 1.141.223.000 | 663.044.325 | 2.971.633.000 | 3.550.603.000 | 4.082.071.000 |

FAALİYET MALİYETLERİ TABLOSU

| | |
|---------------------------|--|
| İdare Adı | SİVAS CUMHURİYET ÜNİVERSİTESİ |
| Program Adı | YÜKSEKÖĞRETİM |
| Alt Program Adı | ÖN LİSANS EĞİTİMİ, LİSANS EĞİTİMİ VE LİSANSÜSTÜ EĞİTİM |
| Alt Program Hedefi | Mesleki yeterlilik sahibi ve gelişime açık mezunlar yetiştirilmesi |
| Faaliyet Adı | Yükseköğretim Kurumları İkinci Öğretim |
| Açıklama | 8 Fakülte,3 Meslek yüksekokulunda ikili öğretim faaliyet sürdürülmektedir. |

| EKONOMİK KOD | 2023 Bütçe | 2023 Harcama (Haziran) | 2024 Bütçe | 2025 Tahmin | 2026 Tahmin |
|--|------------------|---------------------------|------------------|------------------|-------------------|
| <i>Personel Giderleri</i> | 5.766.000 | 1.636.585 | 5.670.000 | 6.930.000 | 7.560.000 |
| <i>Sosyal Güvenlik Kurumuna Devlet Primi Giderleri</i> | | | | | |
| <i>Mal ve Hizmet Alım Giderleri</i> | 2.471.000 | 336.673 | 2.430.000 | 2.970.000 | 3.240.000 |
| <i>Faiz Giderleri</i> | | | | | |
| <i>Cari Transferler</i> | | | | | |
| <i>Sermaye Giderleri</i> | | | | | |
| <i>Sermaye Transferleri</i> | | | | | |
| <i>Borç Verme</i> | | | | | |
| BÜTÇE İÇİ TOPLAM KAYNAK | 8.237.000 | 1.973.259 | 8.100.000 | 9.900.000 | 10.800.000 |
| <i>Döner Sermaye</i> | | | | | |
| <i>Özel Hesap</i> | | | | | |
| <i>Diğer Bütçe Dışı Kaynak</i> | | | | | |
| BÜTÇE DIŞI TOPLAM KAYNAK | | | | | |
| FAALİYET MALİYETİ TOPLAMI | 8.237.000 | 1.973.259 | 8.100.000 | 9.900.000 | 10.800.000 |

FAALİYET MALİYETLERİ TABLOSU

| | |
|--------------------|---|
| İdare Adı | SİVAS CUMHURİYET ÜNİVERSİTESİ |
| Program Adı | YÜKSEKÖĞRETİM |
| Alt Program Adı | ÖN LİSANS EĞİTİMİ, LİSANS EĞİTİMİ VE LİSANSÜSTÜ EĞİTİM |
| Alt Program Hedefi | Mesleki yeterlilik sahibi ve gelişime açık mezunlar yetiştirilmesi |
| Faaliyet Adı | Yükseköğretim Kurumları Tezsiz Yüksek Lisans |
| Açıklama | 4 Enstitümüz de Tezsiz Yüksek Lisans programı mevcut olup bu faaliyet alanında izlenmektedir. |

| EKONOMİK KOD | 2023 Bütçe | 2023 Harcama (Haziran) | 2024 Bütçe | 2025 Tahmin | 2026 Tahmin |
|---|----------------|---------------------------|------------------|------------------|------------------|
| Personel Giderleri | 625.000 | 1.651.133 | 1.104.000 | 1.380.000 | 1.726.000 |
| Sosyal Güvenlik Kurumuna Devlet Primi Giderleri | | | | | |
| Mal ve Hizmet Alım Giderleri | 8.000 | | 16.000 | 20.000 | 24.000 |
| Faiz Giderleri | | | | | |
| Cari Transferler | | | | | |
| Sermaye Giderleri | | | | | |
| Sermaye Transferleri | | | | | |
| Borç Verme | | | | | |
| BÜTÇE İÇİ TOPLAM KAYNAK | 633.000 | 1.651.133 | 1.120.000 | 1.400.000 | 1.750.000 |
| Döner Sermaye | | | | | |
| Özel Hesap | | | | | |
| Diğer Bütçe Dışı Kaynak | | | | | |
| BÜTÇE DIŞI TOPLAM KAYNAK | | | | | |
| FAALİYET MALİYETİ TOPLAMI | 633.000 | 1.651.133 | 1.120.000 | 1.400.000 | 1.750.000 |

FAALİYET MALİYETLERİ TABLOSU

| | |
|---------------------------|---|
| İdare Adı | SİVAS CUMHURİYET ÜNİVERSİTESİ |
| Program Adı | YÜKSEKÖĞRETİM |
| Alt Program Adı | ÖN LİSANS EĞİTİMİ, LİSANS EĞİTİMİ VE LİSANSÜSTÜ EĞİTİM |
| Alt Program Hedefi | Mesleki yeterlilik sahibi ve gelişime açık mezunlar yetiştirilmesi |
| Faaliyet Adı | Yükseköğretim Kurumları Uzaktan Eğitim |
| Açıklama | İlahiyat Fakültesi tamamlama programı kapsamında yürütülen faaliyetler bu alanda izlenmektedir. |

| EKONOMİK KOD | 2023 Bütçe | 2023 Harcama (Haziran) | 2024 Bütçe | 2025 Tahmin | 2026 Tahmin |
|--|------------------|---------------------------|------------------|------------------|------------------|
| <i>Personel Giderleri</i> | 2.018.000 | 460.386 | 2.100.000 | 2.590.000 | 2.800.000 |
| <i>Sosyal Güvenlik Kurumuna Devlet Primi Giderleri</i> | | | | | |
| <i>Mal ve Hizmet Alım Giderleri</i> | 1.415.000 | 167.768 | 1.900.000 | 2.310.000 | 2.600.000 |
| <i>Faiz Giderleri</i> | | | | | |
| <i>Cari Transferler</i> | | | | | |
| <i>Sermaye Giderleri</i> | | | | | |
| <i>Sermaye Transferleri</i> | | | | | |
| <i>Borç Verme</i> | | | | | |
| BÜTÇE İÇİ TOPLAM KAYNAK | 3.433.000 | 628.154 | 4.000.000 | 4.900.000 | 5.400.000 |
| <i>Döner Sermaye</i> | | | | | |
| <i>Özel Hesap</i> | | | | | |
| <i>Diğer Bütçe Dışı Kaynak</i> | | | | | |
| BÜTÇE DIŞI TOPLAM KAYNAK | | | | | |
| FAALİYET MALİYETİ TOPLAMI | 3.433.000 | 628.154 | 4.000.000 | 4.900.000 | 5.400.000 |

FAALİYET MALİYETLERİ TABLOSU

| | |
|---------------------------|---|
| İdare Adı | SİVAS CUMHURİYET ÜNİVERSİTESİ |
| Program Adı | YÜKSEKÖĞRETİM |
| Alt Program Adı | ÖN LİSANS EĞİTİMİ, LİSANS EĞİTİMİ VE LİSANSÜSTÜ EĞİTİM |
| Alt Program Hedefi | Mesleki yeterlilik sahibi ve gelişime açık mezunlar yetiştirilmesi |
| Faaliyet Adı | Yükseköğretim Kurumları Yaz Okulları |
| Açıklama | Yaz okulu yıl içerisinde mevcut öğrenci talebi doğrultusunda tüm akademik birimlerimizce açılabilmekte, gelir ve giderleri bu kapsamda izlenmektedir. |

| EKONOMİK KOD | 2023 Bütçe | 2023 Harcama (Haziran) | 2024 Bütçe | 2025 Tahmin | 2026 Tahmin |
|--|----------------|---------------------------|------------------|------------------|------------------|
| <i>Personel Giderleri</i> | 586.000 | | 1.050.000 | 1.260.000 | 1.400.000 |
| <i>Sosyal Güvenlik Kurumuna Devlet Primi Giderleri</i> | | | | | |
| <i>Mal ve Hizmet Alım Giderleri</i> | 251.000 | | 450.000 | 540.000 | 600.000 |
| <i>Faiz Giderleri</i> | | | | | |
| <i>Cari Transferler</i> | | | | | |
| <i>Sermaye Giderleri</i> | | | | | |
| <i>Sermaye Transferleri</i> | | | | | |
| <i>Borç Verme</i> | | | | | |
| BÜTÇE İÇİ TOPLAM KAYNAK | 837.000 | | 1.500.000 | 1.800.000 | 2.000.000 |
| <i>Döner Sermaye</i> | | | | | |
| <i>Özel Hesap</i> | | | | | |
| <i>Diğer Bütçe Dışı Kaynak</i> | | | | | |
| BÜTÇE DIŞI TOPLAM KAYNAK | | | | | |
| FAALİYET MALİYETİ TOPLAMI | 837.000 | | 1.500.000 | 1.800.000 | 2.000.000 |

FAALİYET MALİYETLERİ TABLOSU

| | |
|---------------------------|--|
| İdare Adı | SİVAS CUMHURİYET ÜNİVERSİTESİ |
| Program Adı | YÜKSEKÖĞRETİM |
| Alt Program Adı | YÜKSEKÖĞRETİMDE ÖĞRENCİ YAŞAMI |
| Alt Program Hedefi | Yükseköğretim öğrencilerine sunulan beslenme ve barınma hizmetlerinin kalitesinin artırılması; öğrencilerin kişisel ve sosyal gelişimi desteklenerek yaşam kalitesinin yükseltilmesi |
| Faaliyet Adı | Yükseköğretimde Beslenme Hizmetleri |
| Açıklama | Sağlık Kültür ve Spor Dairesi olarak 40.000 öğrenciye sıcak yemek sunumu yapılmaktadır. |

| EKONOMİK KOD | 2023 Bütçe | 2023 Harcama (Haziran) | 2024 Bütçe | 2025 Tahmin | 2026 Tahmin |
|--|------------------|---------------------------|-------------------|-------------------|-------------------|
| <i>Personel Giderleri</i> | | | | | |
| <i>Sosyal Güvenlik Kurumuna Devlet Primi Giderleri</i> | | | | | |
| <i>Mal ve Hizmet Alım Giderleri</i> | 7.666.000 | 6.827.833 | 46.197.000 | 56.925.000 | 64.581.000 |
| <i>Faiz Giderleri</i> | | | | | |
| <i>Cari Transferler</i> | | | | | |
| <i>Sermaye Giderleri</i> | | | | | |
| <i>Sermaye Transferleri</i> | | | | | |
| <i>Borç Verme</i> | | | | | |
| BÜTÇE İÇİ TOPLAM KAYNAK | 7.666.000 | 6.827.833 | 46.197.000 | 56.925.000 | 64.581.000 |
| <i>Döner Sermaye</i> | | | | | |
| <i>Özel Hesap</i> | | | | | |
| <i>Diğer Bütçe Dışı Kaynak</i> | | | | | |
| BÜTÇE DIŞI TOPLAM KAYNAK | | | | | |
| FAALİYET MALİYETİ TOPLAMI | 7.666.000 | 6.827.833 | 46.197.000 | 56.925.000 | 64.581.000 |

FAALİYET MALİYETLERİ TABLOSU

| | |
|---------------------------|--|
| İdare Adı | SİVAS CUMHURİYET ÜNİVERSİTESİ |
| Program Adı | YÜKSEKÖĞRETİM |
| Alt Program Adı | YÜKSEKÖĞRETİMDE ÖĞRENCİ YAŞAMI |
| Alt Program Hedefi | Yükseköğretim öğrencilerine sunulan beslenme ve barınma hizmetlerinin kalitesinin artırılması; öğrencilerin kişisel ve sosyal gelişimi desteklenerek yaşam kalitesinin yükseltilmesi |
| Faaliyet Adı | Yükseköğretimde Kültür ve Spor Hizmetleri |
| Açıklama | Öğrencilerimize yönelik ulusal spor müsabakaları, kültürel etkinlikler bu kapsamda izlenmektedir. |

| EKONOMİK KOD | 2023 Bütçe | 2023 Harcama (Haziran) | 2024 Bütçe | 2025 Tahmin | 2026 Tahmin |
|--|---------------|---------------------------|---------------|----------------|----------------|
| <i>Personel Giderleri</i> | | | | | |
| <i>Sosyal Güvenlik Kurumuna Devlet Primi Giderleri</i> | | | | | |
| <i>Mal ve Hizmet Alım Giderleri</i> | 726.000 | 111.761 | 697.000 | 858.000 | 973.000 |
| <i>Faiz Giderleri</i> | | | | | |
| <i>Cari Transferler</i> | | | | | |
| <i>Sermaye Giderleri</i> | | | | | |
| <i>Sermaye Transferleri</i> | | | | | |
| <i>Borç Verme</i> | | | | | |
| BÜTÇE İÇİ TOPLAM KAYNAK | 726.000 | 111.761 | 697.000 | 858.000 | 973.000 |
| <i>Döner Sermaye</i> | | | | | |
| <i>Özel Hesap</i> | | | | | |
| <i>Diğer Bütçe Dışı Kaynak</i> | | | | | |
| BÜTÇE DIŞI TOPLAM KAYNAK | | | | | |
| FAALİYET MALİYETİ TOPLAMI | 726.000 | 111.761 | 697.000 | 858.000 | 973.000 |

FAALİYET MALİYETLERİ TABLOSU

| | |
|---------------------------|--|
| İdare Adı | SİVAS CUMHURİYET ÜNİVERSİTESİ |
| Program Adı | YÜKSEKÖĞRETİM |
| Alt Program Adı | YÜKSEKÖĞRETİMDE ÖĞRENCİ YAŞAMI |
| Alt Program Hedefi | Yükseköğretim öğrencilerine sunulan beslenme ve barınma hizmetlerinin kalitesinin artırılması; öğrencilerin kişisel ve sosyal gelişimi desteklenerek yaşam kalitesinin yükseltilmesi |
| Faaliyet Adı | Yükseköğretimde Öğrenci Yaşamına İlişkin Diğer Hizmetler |
| Açıklama | Öğrenciye yönelik diğer faaliyetler bu kapsamda izlenmektedir. |

| EKONOMİK KOD | 2023 Bütçe | 2023 Harcama (Haziran) | 2024 Bütçe | 2025 Tahmin | 2026 Tahmin |
|--|-------------------|---------------------------|--------------------|--------------------|--------------------|
| <i>Personel Giderleri</i> | 38.664.000 | 17.523.065 | 84.991.000 | 107.883.000 | 125.301.000 |
| <i>Sosyal Güvenlik Kurumuna Devlet Primi Giderleri</i> | 9.221.000 | 3.596.912 | 16.140.000 | 20.298.000 | 23.309.000 |
| <i>Mal ve Hizmet Alım Giderleri</i> | 1.132.000 | 1.899.612 | 537.000 | 662.000 | 750.000 |
| <i>Faiz Giderleri</i> | | | | | |
| <i>Cari Transferler</i> | | | | | |
| <i>Sermaye Giderleri</i> | 1.082.000 | 122.992 | | | |
| <i>Sermaye Transferleri</i> | | | | | |
| <i>Borç Verme</i> | | | | | |
| BÜTÇE İÇİ TOPLAM KAYNAK | 50.099.000 | 23.142.580 | 101.668.000 | 128.843.000 | 149.360.000 |
| <i>Döner Sermaye</i> | | | | | |
| <i>Özel Hesap</i> | | | | | |
| <i>Diğer Bütçe Dışı Kaynak</i> | | | | | |
| BÜTÇE DIŞI TOPLAM KAYNAK | | | | | |
| FAALİYET MALİYETİ TOPLAMI | 50.099.000 | 23.142.580 | 101.668.000 | 128.843.000 | 149.360.000 |

FAALİYET MALİYETLERİ TABLOSU

| | |
|------------------------|--|
| İdare Adı | SİVAS CUMHURİYET ÜNİVERSİTESİ |
| Program Adı | YÖNETİM VE DESTEK PROGRAMI |
| Alt Program Adı | TEFTİŞ, DENETİM VE DANIŞMANLIK HİZMETLERİ |
| Faaliyet Adı | Hukuki Danışmanlık ve Muhakemat Hizmetleri |
| Açıklama | 4 Avukat 1 Hukuk müşaviri ile hizmet sunan hukuk müşavirliğimiz icra takip, hukuki görüş ,kurumsal dava takip faaliyetlerinde bulunmaktadır. |

| EKONOMİK KOD | 2023 Bütçe | 2023 Harcama (Haziran) | 2024 Bütçe | 2025 Tahmin | 2026 Tahmin |
|--|------------------|---------------------------|------------------|------------------|-------------------|
| <i>Personel Giderleri</i> | 1.889.000 | 1.015.787 | 6.145.000 | 7.626.000 | 8.783.000 |
| <i>Sosyal Güvenlik Kurumuna Devlet Primi Giderleri</i> | 273.000 | 147.419 | 578.000 | 717.000 | 827.000 |
| <i>Mal ve Hizmet Alım Giderleri</i> | 159.000 | 2.573.424 | 289.000 | 357.000 | 403.000 |
| <i>Faiz Giderleri</i> | | | | | |
| <i>Cari Transferler</i> | | | | | |
| <i>Sermaye Giderleri</i> | | | | | |
| <i>Sermaye Transferleri</i> | | | | | |
| <i>Borç Verme</i> | | | | | |
| BÜTÇE İÇİ TOPLAM KAYNAK | 2.321.000 | 3.736.630 | 7.012.000 | 8.700.000 | 10.013.000 |
| <i>Döner Sermaye</i> | | | | | |
| <i>Özel Hesap</i> | | | | | |
| <i>Diğer Bütçe Dışı Kaynak</i> | | | | | |
| BÜTÇE DIŞI TOPLAM KAYNAK | | | | | |
| FAALİYET MALİYETİ TOPLAMI | 2.321.000 | 3.736.630 | 7.012.000 | 8.700.000 | 10.013.000 |

FAALİYET MALİYETLERİ TABLOSU

| | |
|------------------------|---|
| İdare Adı | SİVAS CUMHURİYET ÜNİVERSİTESİ |
| Program Adı | YÖNETİM VE DESTEK PROGRAMI |
| Alt Program Adı | TEFTİŞ, DENETİM VE DANIŞMANLIK HİZMETLERİ |
| Faaliyet Adı | İç Denetim |
| Açıklama | Üniversitemizde 2 adet iç denetim elemanı mevcut olup üst yönetimin belirlediği alanlarda iç denetim faaliyeti sunulmaktadır. |

| EKONOMİK KOD | 2023 Bütçe | 2023 Harcama (Haziran) | 2024 Bütçe | 2025 Tahmin | 2026 Tahmin |
|--|------------------|---------------------------|------------------|------------------|------------------|
| <i>Personel Giderleri</i> | 1.286.000 | 383.287 | 4.512.000 | 5.599.000 | 6.450.000 |
| <i>Sosyal Güvenlik Kurumuna Devlet Primi Giderleri</i> | 159.000 | 63.341 | 337.000 | 418.000 | 482.000 |
| <i>Mal ve Hizmet Alım Giderleri</i> | 10.000 | 61 | 19.000 | 24.000 | 27.000 |
| <i>Faiz Giderleri</i> | | | | | |
| <i>Cari Transferler</i> | | | | | |
| <i>Sermaye Giderleri</i> | | | | | |
| <i>Sermaye Transferleri</i> | | | | | |
| <i>Borç Verme</i> | | | | | |
| BÜTÇE İÇİ TOPLAM KAYNAK | 1.455.000 | 446.688 | 4.868.000 | 6.041.000 | 6.959.000 |
| <i>Döner Sermaye</i> | | | | | |
| <i>Özel Hesap</i> | | | | | |
| <i>Diğer Bütçe Dışı Kaynak</i> | | | | | |
| BÜTÇE DIŞI TOPLAM KAYNAK | | | | | |
| FAALİYET MALİYETİ TOPLAMI | 1.455.000 | 446.688 | 4.868.000 | 6.041.000 | 6.959.000 |

FAALİYET MALİYETLERİ TABLOSU

| | |
|------------------------|--|
| İdare Adı | SİVAS CUMHURİYET ÜNİVERSİTESİ |
| Program Adı | YÖNETİM VE DESTEK PROGRAMI |
| Alt Program Adı | ÜST YÖNETİM, İDARİ VE MALİ HİZMETLER |
| Faaliyet Adı | Bilgi Teknolojilerine Yönelik Faaliyetler |
| Açıklama | Bilgi İşlem Daire Başkanlığımız bünyesinde üniversitemiz network ağı ve alt yapısal tüm faaliyetler bu faaliyet altında izlenmektedir. |

| EKONOMİK KOD | 2023 Bütçe | 2023 Harcama (Haziran) | 2024 Bütçe | 2025 Tahmin | 2026 Tahmin |
|--|------------------|---------------------------|-------------------|-------------------|-------------------|
| <i>Personel Giderleri</i> | 3.048.000 | 1.535.411 | 9.921.000 | 12.311.000 | 14.183.000 |
| <i>Sosyal Güvenlik Kurumuna Devlet Primi Giderleri</i> | 514.000 | 243.518 | 1.088.000 | 1.351.000 | 1.556.000 |
| <i>Mal ve Hizmet Alım Giderleri</i> | 22.000 | | 40.000 | 50.000 | 55.000 |
| <i>Faiz Giderleri</i> | | | | | |
| <i>Cari Transferler</i> | | | | | |
| <i>Sermaye Giderleri</i> | | | | | |
| <i>Sermaye Transferleri</i> | | | | | |
| <i>Borç Verme</i> | | | | | |
| BÜTÇE İÇİ TOPLAM KAYNAK | 3.584.000 | 1.778.929 | 11.049.000 | 13.712.000 | 15.794.000 |
| <i>Döner Sermaye</i> | | | | | |
| <i>Özel Hesap</i> | | | | | |
| <i>Diğer Bütçe Dışı Kaynak</i> | | | | | |
| BÜTÇE DIŞI TOPLAM KAYNAK | | | | | |
| FAALİYET MALİYETİ TOPLAMI | 3.584.000 | 1.778.929 | 11.049.000 | 13.712.000 | 15.794.000 |

FAALİYET MALİYETLERİ TABLOSU

İdare Adı SİVAS CUMHURİYET ÜNİVERSİTESİ
Program Adı YÖNETİM VE DESTEK PROGRAMI
Alt Program Adı ÜST YÖNETİM, İDARİ VE MALİ HİZMETLER
Faaliyet Adı Genel Destek Hizmetleri

Açıklama Genel Destek hizmetleri kapsamında personel taşıma, akaryakıt, mamul mal alımları, elektrik, su, doğal gaz ödemeleri ve ihaleleri İdari ve Mali İşler Daire Başkanlığınca, Genel Sekreterlik makamının faaliyetleri de bu kapsamda izlenmektedir.

| EKONOMİK KOD | 2023 Bütçe | 2023 Harcama (Haziran) | 2024 Bütçe | 2025 Tahmin | 2026 Tahmin |
|--|-------------------|---------------------------|--------------------|--------------------|--------------------|
| <i>Personel Giderleri</i> | 39.942.000 | 18.680.346 | 122.506.000 | 152.020.000 | 175.129.000 |
| <i>Sosyal Güvenlik Kurumuna Devlet Primi Giderleri</i> | 8.059.000 | 3.675.583 | 17.064.000 | 21.176.000 | 24.395.000 |
| <i>Mal ve Hizmet Alım Giderleri</i> | 3.370.000 | 1.591.000 | 6.172.000 | 7.575.000 | 8.574.000 |
| <i>Faiz Giderleri</i> | | | | | |
| <i>Cari Transferler</i> | 6.235.000 | 900.000 | 10.680.000 | 13.147.000 | 14.906.000 |
| <i>Sermaye Giderleri</i> | | | | | |
| <i>Sermaye Transferleri</i> | | | | | |
| <i>Borç Verme</i> | | | | | |
| BÜTÇE İÇİ TOPLAM KAYNAK | 57.606.000 | 24.846.929 | 156.422.000 | 193.918.000 | 223.004.000 |
| <i>Döner Sermaye</i> | | | | | |
| <i>Özel Hesap</i> | | | | | |
| <i>Diğer Bütçe Dışı Kaynak</i> | | | | | |
| BÜTÇE DIŞI TOPLAM KAYNAK | | | | | |
| FAALİYET MALİYETİ TOPLAMI | 57.606.000 | 24.846.929 | 156.422.000 | 193.918.000 | 223.004.000 |

FAALİYET MALİYETLERİ TABLOSU

İdare Adı SİVAS CUMHURİYET ÜNİVERSİTESİ
Program Adı YÖNETİM VE DESTEK PROGRAMI
Alt Program Adı ÜST YÖNETİM, İDARİ VE MALİ HİZMETLER
Faaliyet Adı İnşaat ve Yapı İşlerinin Yürütülmesi

Açıklama Yapı İşleri ve Teknik Daire Başkanlığımız bünyesinde Gayrimenkul Sermaye üretim giderleri faaliyetleri bu fonksiyon altında izlenmektedir.

| EKONOMİK KOD | 2023 Bütçe | 2023 Harcama (Haziran) | 2024 Bütçe | 2025 Tahmin | 2026 Tahmin |
|---|-------------------|---------------------------|--------------------|--------------------|--------------------|
| Personel Giderleri | 29.180.000 | 12.569.644 | 92.965.000 | 115.372.000 | 132.925.000 |
| Sosyal Güvenlik Kurumuna Devlet Primi Giderleri | 5.054.000 | 2.203.461 | 10.269.000 | 12.743.000 | 14.681.000 |
| Mal ve Hizmet Alım Giderleri | 143.000 | 196.342 | 303.000 | 345.000 | 369.000 |
| Faiz Giderleri | | | | | |
| Cari Transferler | | | | | |
| Sermaye Giderleri | 5.000.000 | 2.952.745 | 15.000.000 | 122.123.000 | 81.773.000 |
| Sermaye Transferleri | | | | | |
| Borç Verme | | | | | |
| BÜTÇE İÇİ TOPLAM KAYNAK | 39.377.000 | 17.922.191 | 118.537.000 | 250.583.000 | 229.748.000 |
| Döner Sermaye | | | | | |
| Özel Hesap | | | | | |
| Diğer Bütçe Dışı Kaynak | | | | | |
| BÜTÇE DIŞI TOPLAM KAYNAK | | | | | |
| FAALİYET MALİYETİ TOPLAMI | 39.377.000 | 17.922.191 | 118.537.000 | 250.583.000 | 229.748.000 |

FAALİYET MALİYETLERİ TABLOSU

| | |
|------------------------|---|
| İdare Adı | SİVAS CUMHURİYET ÜNİVERSİTESİ |
| Program Adı | YÖNETİM VE DESTEK PROGRAMI |
| Alt Program Adı | ÜST YÖNETİM, İDARİ VE MALİ HİZMETLER |
| Faaliyet Adı | İnsan Kaynakları Yönetimine İlişkin Faaliyetler |
| Açıklama | Akademik ve İdari Personel hareketliliği bu faaliyet kolunda izlenmektedir. |

| EKONOMİK KOD | 2023 Bütçe | 2023 Harcama (Haziran) | 2024 Bütçe | 2025 Tahmin | 2026 Tahmin |
|--|-------------------|---------------------------|--------------------|--------------------|--------------------|
| <i>Personel Giderleri</i> | 3.131.000 | 1.634.483 | 10.015.000 | 12.428.000 | 14.317.000 |
| <i>Sosyal Güvenlik Kurumuna Devlet Primi Giderleri</i> | 440.000 | 298.385 | 932.000 | 1.156.000 | 1.332.000 |
| <i>Mal ve Hizmet Alım Giderleri</i> | 18.000 | 869 | 36.000 | 45.000 | 50.000 |
| <i>Faiz Giderleri</i> | | | | | |
| <i>Cari Transferler</i> | 45.843.000 | 13.135.500 | 106.952.000 | 131.723.000 | 149.350.000 |
| <i>Sermaye Giderleri</i> | | | | | |
| <i>Sermaye Transferleri</i> | | | | | |
| <i>Borç Verme</i> | | | | | |
| BÜTÇE İÇİ TOPLAM KAYNAK | 49.432.000 | 15.069.237 | 117.935.000 | 145.352.000 | 165.049.000 |
| <i>Döner Sermaye</i> | | | | | |
| <i>Özel Hesap</i> | | | | | |
| <i>Diğer Bütçe Dışı Kaynak</i> | | | | | |
| BÜTÇE DIŞI TOPLAM KAYNAK | | | | | |
| FAALİYET MALİYETİ TOPLAMI | 49.432.000 | 15.069.237 | 117.935.000 | 145.352.000 | 165.049.000 |

FAALİYET MALİYETLERİ TABLOSU

| | |
|-----------------|---|
| İdare Adı | SİVAS CUMHURİYET ÜNİVERSİTESİ |
| Program Adı | YÖNETİM VE DESTEK PROGRAMI |
| Alt Program Adı | ÜST YÖNETİM, İDARİ VE MALİ HİZMETLER |
| Faaliyet Adı | Özel Kalem Hizmetleri |
| Açıklama | Temsil ağırlama Tanıtım giderleri, Üst yönetim yolluk giderleri bu faaliyet alınanda izlenmektedir. |

| EKONOMİK KOD | 2023 Bütçe | 2023 Harcama (Haziran) | 2024 Bütçe | 2025 Tahmin | 2026 Tahmin |
|---|---------------|---------------------------|---------------|----------------|----------------|
| Personel Giderleri | | | | | |
| Sosyal Güvenlik Kurumuna Devlet Primi Giderleri | | | | | |
| Mal ve Hizmet Alım Giderleri | 157.000 | 29.534 | 285.000 | 351.000 | 398.000 |
| Faiz Giderleri | | | | | |
| Cari Transferler | | | | | |
| Sermaye Giderleri | | | | | |
| Sermaye Transferleri | | | | | |
| Borç Verme | | | | | |
| BÜTÇE İÇİ TOPLAM KAYNAK | 157.000 | 29.534 | 285.000 | 351.000 | 398.000 |
| Döner Sermaye | | | | | |
| Özel Hesap | | | | | |
| Diğer Bütçe Dışı Kaynak | | | | | |
| BÜTÇE DIŞI TOPLAM KAYNAK | | | | | |
| FAALİYET MALİYETİ TOPLAMI | 157.000 | 29.534 | 285.000 | 351.000 | 398.000 |

FAALİYET MALİYETLERİ TABLOSU

| | |
|-----------------|--|
| İdare Adı | SİVAS CUMHURİYET ÜNİVERSİTESİ |
| Program Adı | YÖNETİM VE DESTEK PROGRAMI |
| Alt Program Adı | ÜST YÖNETİM, İDARİ VE MALİ HİZMETLER |
| Faaliyet Adı | Strateji Geliştirme ve Mali Hizmetler |
| Açıklama | Stratejik Planın Hazırlanması, Bütçenin Hazırlanması, Muhasebe kayıt ve raporlarının hazırlanması gibi görevleri yerine getiren Strateji Geliştirme Daire Başkanlığı 14 kişi ile hizmet sunmaktadır. |

| EKONOMİK KOD | 2023 Bütçe | 2023 Harcama (Haziran) | 2024 Bütçe | 2025 Tahmin | 2026 Tahmin |
|---|------------------|---------------------------|-------------------|-------------------|-------------------|
| Personel Giderleri | 5.937.000 | 2.011.690 | 19.552.000 | 24.263.000 | 27.951.000 |
| Sosyal Güvenlik Kurumuna Devlet Primi Giderleri | 863.000 | 393.529 | 1.827.000 | 2.267.000 | 2.613.000 |
| Mal ve Hizmet Alım Giderleri | 47.000 | 10.999 | 86.000 | 107.000 | 119.000 |
| Faiz Giderleri | | | | | |
| Cari Transferler | | | | | |
| Sermaye Giderleri | | | | | |
| Sermaye Transferleri | | | | | |
| Borç Verme | | | | | |
| BÜTÇE İÇİ TOPLAM KAYNAK | 6.847.000 | 2.416.219 | 21.465.000 | 26.637.000 | 30.683.000 |
| Döner Sermaye | | | | | |
| Özel Hesap | | | | | |
| Diğer Bütçe Dışı Kaynak | | | | | |
| BÜTÇE DIŞI TOPLAM KAYNAK | | | | | |
| FAALİYET MALİYETİ TOPLAMI | 6.847.000 | 2.416.219 | 21.465.000 | 26.637.000 | 30.683.000 |

FAALİYET MALİYETLERİ TABLOSU

| | |
|------------------------|---|
| İdare Adı | SİVAS CUMHURİYET ÜNİVERSİTESİ |
| Program Adı | YÖNETİM VE DESTEK PROGRAMI |
| Alt Program Adı | ÜST YÖNETİM, İDARİ VE MALİ HİZMETLER |
| Faaliyet Adı | Taşınmaz Mal Gelirleriyle Yürütülecek Hizmetler |
| Açıklama | 200 Lojman, Kantin Kafeterya gibi tüm taşınmaz kira gelirleri bu faaliyet alanında izlenmektedir. |

| EKONOMİK KOD | 2023 Bütçe | 2023 Harcama (Haziran) | 2024 Bütçe | 2025 Tahmin | 2026 Tahmin |
|--|------------------|---------------------------|------------------|------------------|------------------|
| <i>Personel Giderleri</i> | | | | | |
| <i>Sosyal Güvenlik Kurumuna Devlet Primi Giderleri</i> | | | | | |
| <i>Mal ve Hizmet Alım Giderleri</i> | 3.407.000 | 1.049.111 | 5.091.000 | 6.265.000 | 6.832.000 |
| <i>Faiz Giderleri</i> | | | | | |
| <i>Cari Transferler</i> | | | | | |
| <i>Sermaye Giderleri</i> | 1.409.000 | 377.054 | 1.409.000 | 1.735.000 | 1.968.000 |
| <i>Sermaye Transferleri</i> | | | | | |
| <i>Borç Verme</i> | | | | | |
| BÜTÇE İÇİ TOPLAM KAYNAK | 4.816.000 | 1.426.165 | 6.500.000 | 8.000.000 | 8.800.000 |
| <i>Döner Sermaye</i> | | | | | |
| <i>Özel Hesap</i> | | | | | |
| <i>Diğer Bütçe Dışı Kaynak</i> | | | | | |
| BÜTÇE DIŞI TOPLAM KAYNAK | | | | | |
| FAALİYET MALİYETİ TOPLAMI | 4.816.000 | 1.426.165 | 6.500.000 | 8.000.000 | 8.800.000 |

FAALİYET MALİYETLERİ TABLOSU

| | |
|------------------------|--|
| İdare Adı | SİVAS CUMHURİYET ÜNİVERSİTESİ |
| Program Adı | YÖNETİM VE DESTEK PROGRAMI |
| Alt Program Adı | ÜST YÖNETİM, İDARİ VE MALİ HİZMETLER |
| Faaliyet Adı | Yükseköğretimde Öğrencilere Yönelik İdari Hizmetler |
| Açıklama | Öğrenci İşleri Daire Başkanlığımızca yaklaşık 50.000 öğrencinin okula kayıttan mezun oluncaya kadarki faaliyetleri bu fonksiyonda izlenmektedir. |

| EKONOMİK KOD | 2023 Bütçe | 2023 Harcama (Haziran) | 2024 Bütçe | 2025 Tahmin | 2026 Tahmin |
|--|---------------|---------------------------|---------------|----------------|----------------|
| <i>Personel Giderleri</i> | 11.666.000 | 5.761.371 | 37.267.000 | 46.242.000 | 53.272.000 |
| <i>Sosyal Güvenlik Kurumuna Devlet Primi Giderleri</i> | 2.020.000 | 1.074.855 | 4.277.000 | 5.308.000 | 6.115.000 |
| <i>Mal ve Hizmet Alım Giderleri</i> | 39.000 | 230 | 73.000 | 90.000 | 102.000 |
| <i>Faiz Giderleri</i> | | | | | |
| <i>Cari Transferler</i> | | | | | |
| <i>Sermaye Giderleri</i> | | | | | |
| <i>Sermaye Transferleri</i> | | | | | |
| <i>Borç Verme</i> | | | | | |
| BÜTÇE İÇİ TOPLAM KAYNAK | 13.725.000 | 6.836.456 | 41.617.000 | 51.640.000 | 59.489.000 |
| <i>Döner Sermaye</i> | | | | | |
| <i>Özel Hesap</i> | | | | | |
| <i>Diğer Bütçe Dışı Kaynak</i> | | | | | |
| BÜTÇE DIŞI TOPLAM KAYNAK | | | | | |
| FAALİYET MALİYETİ TOPLAMI | 13.725.000 | 6.836.456 | 41.617.000 | 51.640.000 | 59.489.000 |

FAALİYETLER DÜZEYİNDE SIVAS CUMHURİYET ÜNİVERSİTESİ PERFORMANS PROGRAMI MALİYETİ

| PROGRAM SINIFLANDIRMASI | 2024 | | | 2025 | | | 2026 | | |
|---|----------------------|------------|----------------------|----------------------|------------|----------------------|----------------------|------------|----------------------|
| | BÜTÇE İÇİ | BÜTÇE DIŞI | TOPLAM | BÜTÇE İÇİ | BÜTÇE DIŞI | TOPLAM | BÜTÇE İÇİ | BÜTÇE DIŞI | TOPLAM |
| ARAŞTIRMA, GELİŞTİRME VE YENİLİK | 39.963.000 | 0 | 39.963.000 | 49.162.000 | 0 | 49.162.000 | 55.750.000 | 0 | 55.750.000 |
| ARAŞTIRMA ALTYAPILARI | 3.000.000 | 0 | 3.000.000 | 3.597.000 | 0 | 3.597.000 | 3.921.000 | 0 | 3.921.000 |
| <i>Yükseköğretim Kurumları Araştırma Altyapısı Kurulması ve Geliştirilmesi</i> | 3.000.000 | 0 | 3.000.000 | 3.597.000 | 0 | 3.597.000 | 3.921.000 | 0 | 3.921.000 |
| YÜKSEKÖĞRETİMDE BİLİMSEL ARAŞTIRMA VE GELİŞTİRME | 36.963.000 | 0 | 36.963.000 | 45.565.000 | 0 | 45.565.000 | 51.829.000 | 0 | 51.829.000 |
| <i>Yükseköğretim Kurumlarının Bilimsel Araştırma Projeleri</i> | 36.963.000 | 0 | 36.963.000 | 45.565.000 | 0 | 45.565.000 | 51.829.000 | 0 | 51.829.000 |
| TEDAVİ EDİCİ SAĞLIK | 1.468.869.000 | 0 | 1.468.869.000 | 1.813.326.000 | 0 | 1.813.326.000 | 2.066.831.000 | 0 | 2.066.831.000 |
| TEDAVİ HİZMETLERİ | 1.468.869.000 | 0 | 1.468.869.000 | 1.813.326.000 | 0 | 1.813.326.000 | 2.066.831.000 | 0 | 2.066.831.000 |
| <i>Ağız ve Diş Sağlığı Hizmetleri</i> | 5.984.000 | 0 | 5.984.000 | 7.366.000 | 0 | 7.366.000 | 8.352.000 | 0 | 8.352.000 |
| <i>Diş Hekimliği Hastanesi Tarafından Yapılacak Taban Ödeme</i> | 43.903.000 | 0 | 43.903.000 | 53.821.000 | 0 | 53.821.000 | 61.194.000 | 0 | 61.194.000 |
| <i>Tıp Fakültesi Hastanesi Tarafından Yapılacak Taban Ödeme</i> | 263.698.000 | 0 | 263.698.000 | 323.268.000 | 0 | 323.268.000 | 367.557.000 | 0 | 367.557.000 |
| <i>Üniversite Genel Hastane Hizmetleri</i> | 1.155.284.000 | 0 | 1.155.284.000 | 1.428.871.000 | 0 | 1.428.871.000 | 1.629.728.000 | 0 | 1.629.728.000 |
| YÜKSEKÖĞRETİM | 3.242.997.000 | 0 | 3.242.997.000 | 3.878.332.000 | 0 | 3.878.332.000 | 4.459.270.000 | 0 | 4.459.270.000 |
| ÖN LİSANS EĞİTİMİ, LİSANS EĞİTİMİ VE LİSANSÜSTÜ EĞİTİM | 3.094.435.000 | 0 | 3.094.435.000 | 3.691.706.000 | 0 | 3.691.706.000 | 4.244.356.000 | 0 | 4.244.356.000 |
| <i>Doktora ve Tıpta Uzmanlık Eğitimi</i> | 87.951.000 | 0 | 87.951.000 | 109.291.000 | 0 | 109.291.000 | 126.425.000 | 0 | 126.425.000 |
| <i>Yükseköğretim Kurumları Bilgi ve Kültürel Kaynaklar ile Sportif Altyapının Geliştirilmesi Hizmetleri</i> | 20.131.000 | 0 | 20.131.000 | 13.812.000 | 0 | 13.812.000 | 15.910.000 | 0 | 15.910.000 |
| <i>Yükseköğretim Kurumları Birinci Öğretim</i> | 2.971.633.000 | 0 | 2.971.633.000 | 3.550.603.000 | 0 | 3.550.603.000 | 4.082.071.000 | 0 | 4.082.071.000 |
| <i>Yükseköğretim Kurumları İkinci Öğretim</i> | 8.100.000 | 0 | 8.100.000 | 9.900.000 | 0 | 9.900.000 | 10.800.000 | 0 | 10.800.000 |

| | | | | | | | | | |
|--|----------------------|----------|----------------------|----------------------|----------|----------------------|----------------------|----------|----------------------|
| Yükseköğretim Kurumları Tezsiz Yüksek Lisans | 1.120.000 | 0 | 1.120.000 | 1.400.000 | 0 | 1.400.000 | 1.750.000 | 0 | 1.750.000 |
| Yükseköğretim Kurumları Uzaktan Eğitim | 4.000.000 | 0 | 4.000.000 | 4.900.000 | 0 | 4.900.000 | 5.400.000 | 0 | 5.400.000 |
| Yükseköğretim Kurumları Yaz Okulları | 1.500.000 | 0 | 1.500.000 | 1.800.000 | 0 | 1.800.000 | 2.000.000 | 0 | 2.000.000 |
| YÜKSEKÖĞRETİMDE ÖĞRENCİ YAŞAMI | 148.562.000 | 0 | 148.562.000 | 186.626.000 | 0 | 186.626.000 | 214.914.000 | 0 | 214.914.000 |
| Yükseköğretimde Beslenme Hizmetleri | 46.197.000 | 0 | 46.197.000 | 56.925.000 | 0 | 56.925.000 | 64.581.000 | 0 | 64.581.000 |
| Yükseköğretimde Kültür ve Spor Hizmetleri | 697.000 | 0 | 697.000 | 858.000 | 0 | 858.000 | 973.000 | 0 | 973.000 |
| Yükseköğretimde Öğrenci Yaşamına İlişkin Diğer Hizmetler | 101.668.000 | 0 | 101.668.000 | 128.843.000 | 0 | 128.843.000 | 149.360.000 | 0 | 149.360.000 |
| YÖNETİM VE DESTEK PROGRAMI | 485.690.000 | 0 | 485.690.000 | 704.934.000 | 0 | 704.934.000 | 749.937.000 | 0 | 749.937.000 |
| TEFTİŞ, DENETİM VE DANIŞMANLIK HİZMETLERİ | 11.880.000 | 0 | 11.880.000 | 14.741.000 | 0 | 14.741.000 | 16.972.000 | 0 | 16.972.000 |
| Hukuki Danışmanlık ve Muhakemat Hizmetleri | 7.012.000 | 0 | 7.012.000 | 8.700.000 | 0 | 8.700.000 | 10.013.000 | 0 | 10.013.000 |
| İç Denetim | 4.868.000 | 0 | 4.868.000 | 6.041.000 | 0 | 6.041.000 | 6.959.000 | 0 | 6.959.000 |
| ÜST YÖNETİM, İDARİ VE MALİ HİZMETLER | 473.810.000 | 0 | 473.810.000 | 690.193.000 | 0 | 690.193.000 | 732.965.000 | 0 | 732.965.000 |
| Bilgi Teknolojilerine Yönelik Faaliyetler | 11.049.000 | 0 | 11.049.000 | 13.712.000 | 0 | 13.712.000 | 15.794.000 | 0 | 15.794.000 |
| Genel Destek Hizmetleri | 156.422.000 | 0 | 156.422.000 | 193.918.000 | 0 | 193.918.000 | 223.004.000 | 0 | 223.004.000 |
| İnşaat ve Yapı İşlerinin Yürütülmesi | 118.537.000 | 0 | 118.537.000 | 250.583.000 | 0 | 250.583.000 | 229.748.000 | 0 | 229.748.000 |
| İnsan Kaynakları Yönetimine İlişkin Faaliyetler | 117.935.000 | 0 | 117.935.000 | 145.352.000 | 0 | 145.352.000 | 165.049.000 | 0 | 165.049.000 |
| Özel Kalem Hizmetleri | 285.000 | 0 | 285.000 | 351.000 | 0 | 351.000 | 398.000 | 0 | 398.000 |
| Strateji Geliştirme ve Mali Hizmetler | 21.465.000 | 0 | 21.465.000 | 26.637.000 | 0 | 26.637.000 | 30.683.000 | 0 | 30.683.000 |
| Taşınmaz Mal Gelirleriyle Yürütülecek Hizmetler | 6.500.000 | 0 | 6.500.000 | 8.000.000 | 0 | 8.000.000 | 8.800.000 | 0 | 8.800.000 |
| Yükseköğretimde Öğrencilere Yönelik İdari Hizmetler | 41.617.000 | 0 | 41.617.000 | 51.640.000 | 0 | 51.640.000 | 59.489.000 | 0 | 59.489.000 |
| GENEL TOPLAM | 5.237.519.000 | 0 | 5.237.519.000 | 6.445.754.000 | 0 | 6.445.754.000 | 7.331.788.000 | 0 | 7.331.788.000 |

EKONOMİK SINIFLANDIRMA DÜZEYİNDE SIVAS CUMHURİYET ÜNİVERSİTESİ PERFORMANS PROGRAMI MALİYETİ

| EKONOMİK KOD | 2024 | | | | 2025 | | | | 2026 | | | |
|--|---------------------------|----------------------------|-----------------------|----------------------|---------------------------|----------------------------|-----------------------|----------------------|---------------------------|----------------------------|-----------------------|----------------------|
| | HİZMET PROGRAMLARI TOPLAM | YÖNETİM VE DESTEK PROGRAMI | PROGRAM DIŞI GİDERLER | TOPLAM | HİZMET PROGRAMLARI TOPLAM | YÖNETİM VE DESTEK PROGRAMI | PROGRAM DIŞI GİDERLER | TOPLAM | HİZMET PROGRAMLARI TOPLAM | YÖNETİM VE DESTEK PROGRAMI | PROGRAM DIŞI GİDERLER | TOPLAM |
| <i>Personel Giderleri</i> | 2.898.725.000 | 302.883.000 | | 3.201.608.000 | 3.602.813.000 | 375.861.000 | | 3.978.674.000 | 4.149.481.000 | 433.010.000 | | 4.582.491.000 |
| <i>Sosyal Güvenlik Kurumuna Devlet Primi Giderleri</i> | 313.600.000 | 36.372.000 | | 349.972.000 | 390.418.000 | 45.136.000 | | 435.554.000 | 449.410.000 | 52.001.000 | | 501.411.000 |
| <i>Mal ve Hizmet Alım Giderleri</i> | 389.672.000 | 12.394.000 | | 402.066.000 | 479.722.000 | 15.209.000 | | 494.931.000 | 544.231.000 | 16.929.000 | | 561.160.000 |
| <i>Faiz Giderleri</i> | | | | 0 | | | | 0 | | | | 0 |
| <i>Cari Transferler</i> | 333.058.000 | 117.632.000 | | 450.690.000 | 408.426.000 | 144.870.000 | | 553.296.000 | 464.282.000 | 164.256.000 | | 628.538.000 |
| <i>Sermaye Giderleri</i> | 816.774.000 | 16.409.000 | | 833.183.000 | 859.441.000 | 123.858.000 | | 983.299.000 | 974.447.000 | 83.741.000 | | 1.058.188.000 |
| <i>Sermaye Transferleri</i> | | | | 0 | | | | 0 | | | | 0 |
| <i>Borç Verme</i> | | | | 0 | | | | 0 | | | | 0 |
| <i>Yedek Ödenekler</i> | | | | 0 | | | | 0 | | | | 0 |
| BÜTÇE İÇİ TOPLAM KAYNAK | 4.751.829.000 | 485.690.000 | 0 | 5.237.519.000 | 5.740.820.000 | 704.934.000 | 0 | 6.445.754.000 | 6.581.851.000 | 749.937.000 | 0 | 7.331.788.000 |
| <i>Döner Sermaye</i> | | | | 0 | | | | 0 | | | | 0 |
| <i>Özel Hesap</i> | | | | 0 | | | | 0 | | | | 0 |
| <i>Diğer Bütçe Dışı Kaynak</i> | | | | 0 | | | | 0 | | | | 0 |
| BÜTÇE DIŞI TOPLAM KAYNAK | 0 | 0 | 0 | 0 | 0 | 0 | 0 | 0 | 0 | 0 | 0 | 0 |
| GENEL TOPLAM | 4.751.829.000 | 485.690.000 | 0 | 5.237.519.000 | 5.740.820.000 | 704.934.000 | 0 | 6.445.754.000 | 6.581.851.000 | 749.937.000 | 0 | 7.331.788.000 |

PERFORMANS GÖSTERGELERİNİN İZLENMESİNDEN SORUMLU BİRİMLER

İdare Adı:

SİVAS CUMHURİYET ÜNİVERSİTESİ

| PROGRAM | ALT PROGRAM | PERFORMANS GÖSTERGELERİ | SORUMLU BİRİM |
|----------------------------------|---|--|--------------------------------------|
| ARAŞTIRMA, GELİŞTİRME VE YENİLİK | ARAŞTIRMA ALTYAPILARI | Araştırma altyapısı projesi tamamlanma oranı | |
| | YÜKSEKÖĞRETİMDE BİLİMSEL ARAŞTIRMA VE GELİŞTİRME | Ar-ge'ye harcanan bütçenin toplam bütçeye oranı | STRATEJİ GELİŞTİRME DAİRE BAŞKANLIĞI |
| | | Ar-ge sonucu ortaya çıkan ürünlere ilişkin alınan patent sayısı | ÖZEL KALEM (REKTÖRLÜK) |
| | | Ar-ge sonucu ticarileştirilen ürün sayısı | ÖZEL KALEM (REKTÖRLÜK) |
| | | Araştırma merkezleri gelir miktarı | ÖZEL KALEM (REKTÖRLÜK) |
| | | Araştırma merkezlerinin sanayi ile yaptığı proje sayısı | ÖZEL KALEM (REKTÖRLÜK) |
| | | BAP kapsamında desteklenen araştırma projeleri sayısı | ÖZEL KALEM (REKTÖRLÜK) |
| | | Öğretim elemanı başına düşen ar-ge proje sayısı | ÖZEL KALEM (REKTÖRLÜK) |
| | | Patent, faydalı model ve endüstriyel tasarım başvuru sayısı | ÖZEL KALEM (REKTÖRLÜK) |
| | | Ulusal ve uluslararası kuruluşlar tarafından desteklenen ar-ge projesi sayısı | ÖZEL KALEM (REKTÖRLÜK) |
| | | Uluslararası endekslerde yer alan bilimsel yayın sayısı | ÖZEL KALEM (REKTÖRLÜK) |
| HAYAT BOYU ÖĞRENME | YÜKSEKÖĞRETİM KURUMLARI SÜREKLİ EĞİTİM FAALİYETLERİ | Dezavantajlı gruplara yönelik sosyal entegrasyon ve kapsayıcılığa ilişkin yapılan faaliyet sayısı | ÖZEL KALEM (REKTÖRLÜK) |
| | | Eğitim programlarına başvuran kişi sayısı | ÖZEL KALEM (REKTÖRLÜK) |
| | | Mezunlara yönelik gerçekleştirilen faaliyet sayısı | ÖZEL KALEM (REKTÖRLÜK) |
| | | Sürekli Eğitim Merkezi (SEM) ve Dil Merkezi (DİLMER) tarafından mesleki eğitime yönelik verilen sertifika sayısı | ÖZEL KALEM (REKTÖRLÜK) |
| | | Tamamlanan sosyal sorumluluk projeleri sayısı | ÖZEL KALEM (REKTÖRLÜK) |
| | | Üniversitenin çevrecilik alanlarında aldığı ödül sayısı | ÖZEL KALEM (REKTÖRLÜK) |
| TEDAVİ EDİCİ SAĞLIK | TEDAVİ HİZMETLERİ | Ameliyat sayısı | UYGULAMA ARAŞTIRMA MERKEZİ |
| | | Üniversite hastaneleri nitelikli yatak oranı | UYGULAMA ARAŞTIRMA MERKEZİ |
| | | Üniversite hastaneleri yatak doluluk oranı | UYGULAMA ARAŞTIRMA MERKEZİ |
| | | Yatan hasta sayısı | UYGULAMA ARAŞTIRMA MERKEZİ |

| | | | |
|---|--|--|---|
| YÜKSEKÖĞRETİM | ÖĞRETİM ELEMANLARINA SAĞLANAN BURS VE DESTEKLER | SCI, SCI-Expanded, SSCI ve AHCI kapsamındaki dergilerde öğretim elemanı başına düşen yayın sayısı | ÖZEL KALEM (REKTÖRLÜK) |
| | | Yükseköğretim Kurulu tarafından belirlenecek öncelikli alanlarda sağlanan burslardan yararlanan doktora öğrenci sayısı | ÖZEL KALEM (REKTÖRLÜK) |
| | | Yükseköğretim Kurulu tarafından sağlanan araştırma desteklerinden yararlananların sayısı | ÖZEL KALEM (REKTÖRLÜK) |
| | | Yükseköğretim Kurulu tarafından sağlanan yurt dışında yabancı dil yeterliliklerinin artırılmasına yönelik burslardan yararlanan sayısı | ÖZEL KALEM (REKTÖRLÜK) |
| | | Yükseköğretim Kurulu, Türkiye Bilimler Akademisi ve TÜBİTAK bilim, teşvik ve sanat ödülleri sayısı | ÖZEL KALEM (REKTÖRLÜK) |
| | ÖN LİSANS EĞİTİMİ, LİSANS EĞİTİMİ VE LİSANSÜSTÜ EĞİTİM | Doktora eğitimini tamamlayanların sayısı | ÖĞRENCİ İŞLERİ DAİRE BAŞKANLIĞI |
| | | Eğitim bilimleri kontenjan doluluk oranı | ÖĞRENCİ İŞLERİ DAİRE BAŞKANLIĞI |
| | | Eğitimin program süresinde bitirilme oranı | ÖĞRENCİ İŞLERİ DAİRE BAŞKANLIĞI |
| | | Fen bilimleri kontenjan doluluk oranı | ÖĞRENCİ İŞLERİ DAİRE BAŞKANLIĞI |
| | | Kütüphanede bulunan basılı ve elektronik kaynak sayısı | KÜTÜPHANE VE DOKÜMANTASYON DAİRE BAŞKANLIĞI |
| | | Kütüphanede bulunan öğrenci başına düşen basılı ve elektronik kaynak sayısı | KÜTÜPHANE VE DOKÜMANTASYON DAİRE BAŞKANLIĞI |
| | | Kütüphaneden yararlanan kişi sayısı | KÜTÜPHANE VE DOKÜMANTASYON DAİRE BAŞKANLIĞI |
| | | Lisansüstü öğrencilerin toplam öğrenciler içindeki payı | ÖĞRENCİ İŞLERİ DAİRE BAŞKANLIĞI |
| | | Öğrenci başına düşen eğitim alanı | YAPI İŞLERİ VE TEKNİK DAİRE BAŞKANLIĞI |
| | | Öğrenci başına düşen kapalı alan | YAPI İŞLERİ VE TEKNİK DAİRE BAŞKANLIĞI |
| | | Öğrenci değişim programlarından yararlanan öğrencilerin oranı | ÖZEL KALEM (REKTÖRLÜK) |
| | | Öğretim üyesi başına düşen öğrenci sayısı | ÖĞRENCİ İŞLERİ DAİRE BAŞKANLIĞI |
| | | Sağlık bilimleri kontenjan doluluk oranı | ÖĞRENCİ İŞLERİ DAİRE BAŞKANLIĞI |
| | | Sosyal bilimler kontenjan doluluk oranı | ÖĞRENCİ İŞLERİ DAİRE BAŞKANLIĞI |
| | | Teknokent veya Teknoloji Transfer Ofisi (TTO) projelerine katılan öğrenci sayısı | ÖZEL KALEM (REKTÖRLÜK) |
| | | Uluslararası kuruluşlarla ortak uygulanan eğitim programı sayısı | ÖZEL KALEM (REKTÖRLÜK) |
| | | Yabancı dilde eğitim veren program sayısı | ÖĞRENCİ İŞLERİ DAİRE BAŞKANLIĞI |
| | | Yabancı uyruklu akademisyen sayısı | PERSONEL DAİRE BAŞKANLIĞI |
| | Yabancı uyruklu öğrenci sayısı | ÖĞRENCİ İŞLERİ DAİRE BAŞKANLIĞI | |
| | Yan dal ve çift ana dal programından mezun olanların toplam mezun sayısına oranı | ÖĞRENCİ İŞLERİ DAİRE BAŞKANLIĞI | |
| | YÜKSEKÖĞRETİMDE ÖĞRENCİ YAŞAMI | Barınma hizmetlerinden yararlanan öğrenci sayısı | SAĞLIK, KÜLTÜR VE SPOR DAİRE BAŞKANLIĞI |
| | | Beslenme hizmetlerinden yararlanan öğrenci sayısı | SAĞLIK, KÜLTÜR VE SPOR DAİRE BAŞKANLIĞI |
| | | Öğrenci başına düşen sosyal donatı alanı | SAĞLIK, KÜLTÜR VE SPOR DAİRE BAŞKANLIĞI |
| | | Öğrenci kulüp ve topluluk sayısı | SAĞLIK, KÜLTÜR VE SPOR DAİRE BAŞKANLIĞI |
| | | Sosyal, kültürel ve sportif faaliyet sayısı | SAĞLIK, KÜLTÜR VE SPOR DAİRE BAŞKANLIĞI |
| | | Yükseköğretimde öğrenci başına barınma harcaması | SAĞLIK, KÜLTÜR VE SPOR DAİRE BAŞKANLIĞI |
| | | Yükseköğretimde öğrenci başına beslenme harcaması | SAĞLIK, KÜLTÜR VE SPOR DAİRE BAŞKANLIĞI |
| | | Yükseköğretimde öğrenci yaşamından memnuniyet oranı | ÖZEL KALEM (REKTÖRLÜK) |
| Yükseköğretimde öğrencilere sunulan sağlık hizmetinden yararlanan öğrenci sayısının toplam öğrenci sayısına oranı | | SAĞLIK, KÜLTÜR VE SPOR DAİRE BAŞKANLIĞI | |