



BALIKESİR ÜNİVERSİTESİ

"eđitimde, bilimde, sanatta çağdaş"

2022 YILI İDARE FAALİYET RAPORU



“Dünyada her şey için, medeniyet için, hayat için, başarı için, en hakiki mürşit bilimdir, fendir.”

Mustafa Kemal ATATÜRK



İÇİNDEKİLER

ÜST YÖNETİCİ SUNUŞU

I. GENEL BİLGİLER	1
A. Misyon ve Vizyon	1
B. Yetki, Görev ve Sorumluluklar	1
C. İdareye İlişkin Genel Bilgiler	7
1. Fiziksel Yapı.....	7
2. Örgütsel Yapı	8
3. Teknoloji ve Bilişim Altyapısı	9
4. İnsan Kaynakları.....	11
5. Öğrenci İşleri.....	13
6. Sunulan Hizmetler	19
7. Yönetim ve İç Kontrol Sistemi.....	40
II. AMAÇ ve HEDEFLER	42
A. Balıkesir Üniversitesinin Amaç ve Hedefleri	42
III. FAALİYETLERE İLİŞKİN BİLGİ ve DEĞERLENDİRMELER	43
A. Mali Bilgiler	43
1. Bütçe Uygulama Sonuçları.....	43
2. Temel Mali Tablolara İlişkin Açıklamalar	49
B. Performans Bilgileri.....	49
1. Program, Alt Program Faaliyet Bilgileri	49
2. Performans Sonuçlarının Değerlendirilmesi	50
3. Stratejik Planın Değerlendirilmesi	58
IV. EKLER	70
A. İÇ KONTROL GÜVENCE BEYANI.....	70
B. MALİ HİZMETLER BİRİM YÖNETİCİSİNİN BEYANI	71



TABLolar

Tablo 1 Balıkesir Üniversitesi Senatosu.....	5
Tablo 2 Balıkesir Üniversitesi Yönetim Kurulu.....	6
Tablo 3 Fiziki alan bilgileri	7
Tablo 4 Akademik personel sayıları.....	11
Tablo 5 Yabancı uyruklu akademik personel sayıları	11
Tablo 6 Sözleşmeli personel sayıları.....	13
Tablo 7 Meslek yüksekokullarındaki öğrenci sayıları.....	14
Tablo 8 Lisans programlarına kayıtlı öğrenci sayısı	15
Tablo 9 Yüksek lisans öğrenci sayıları.....	15
Tablo 10 Mezun öğrenci sayıları.....	17
Tablo 11 Hastanemizdeki toplam yatak sayısı	22
Tablo 12 2022 yılı acil muayene sayıları	22
Tablo 13 2022 yılı poliklinik, klinik ve ameliyat hizmetleri sayıları	23
Tablo 14 2022 yılı laboratuvar tetkik sayıları	23
Tablo 15 Dava bilgileri.....	24
Tablo 16 Düzenlediğimiz veya katıldığımız faaliyetler	26
Tablo 17 2022 yılında Üniversitemizde gerçekleştirilen spor etkinlikleri:	31
Tablo 18 Türkiye üniversite sporları tarafından düzenlenen müsabakalar.....	31
Tablo 19 2022 yılı kütüphane üyelik sayıları	37
Tablo 20 2022 yılı ödünç sayıları.....	37
Tablo 21 2021 yılı proje bilgileri.....	38
Tablo 22 2022 yılı proje sayıları ve destek miktarları.....	39
Tablo 23 Stratejik amaç bir ve belirlenen hedefler.....	42
Tablo 24 Stratejik amaç iki ve belirlenen hedefler.....	42
Tablo 25 Stratejik amaç üç ve belirlenen hedefler	42
Tablo 26 Stratejik amaç dört ve belirlenen hedefler.....	42
Tablo 27 Faaliyetler düzeyinde Balıkesir Üniversitesi 2022 yılı ödenek ve harcama verileri.....	44
Tablo 28 Ekonomik sınıflandırma düzeyinde Balıkesir Üniversitesi 2021 yılı ödenek ve harcama verileri	45
Tablo 29 Ekonomik sınıflandırma düzeyinde Balıkesir Üniversitesi 2022 Yılı gelir gerçekleştirme verileri	46
Tablo 30 Döner sermaye işletmesi gelirleri.....	48



ŞEKİLLER

Şekil 1 Organizasyon şeması.....	8
Şekil 2 Yaş aralıklarına göre akademik personel dağılım oranları.....	12
Şekil 3 Hizmet sınıfına göre idari personel sayıları	12
Şekil 4 İdari personelin cinsiyet ve yaş itibarı ile dağılımı	12
Şekil 5 Doktora programlarına kayıtlı öğrenci sayıları	16
Şekil 6 Üniversitedeki toplam öğrenci sayısı	16
Şekil 7 İl merkezi ve ilçelerdeki öğrencilerin oransal dağılımı	17
Şekil 8 Yabancı uyruklu öğrencilerin fakülte ve enstitülere göre dağılım	18
Şekil 9 Yabancı uyruklu öğrencilerin ülkelere göre dağılım.....	19
Şekil 10 2022 yılı doğum ve ölüm sayıları.....	24
Şekil 11 Erasmus+ kapsamında anlaşmalı olduğumuz ülkeler ve anlaşma sayıları	27
Şekil 12 Kütüphane üyeliklerinin personel sayılarına oranı.....	37
Şekil 13 Ödünç sayılarının materyal türlerine oranı.....	38
Şekil 14 Destek miktarlarının birim bazında dağılım oranları	39
Şekil 15 İç kontrol sistemi şeması.....	40
Şekil 16 Faaliyetler düzeyinde Balıkesir Üniversitesi 2022 yılı ödenek ve harcama verileri	43



ÜST YÖNETİCİ SUNUŞU

Üniversiteler; bilimsel araştırma, eğitim ve öğretim ve topluma hizmet işlerini üst düzeyde ve bilişim teknolojileri ile gerçekleştiren; ülke ve dünya sorunlarını araştırarak çözüm önerileri geliştiren ve ürettiğini yayımlayan çağdaş kurumlardır. Ayrıca üniversiteler; insan hakları, demokrasi, katılımcılık, etik, çevre sorunları ve hoşgörü gibi konularda topluma ve yönetenlere bilimsel öncülük eden kurumlar olmak zorundadırlar. Bilimsel araştırmalara önem vermeyen üniversiteler, çağın yeniliklerini yakalayamazlar ve çağdaş eğitim ve öğretim yapamazlar.

Bir ülkede yükseköğretimin gelişmesi, ekonomik ve toplumsal kalkınmanın gerçekleşmesi, ancak bilim ve teknoloji alanlarına yapılacak yatırımlarla mümkündür. Bu da kaynakların ve beyin gücünün doğru planlanmasıyla olur. Çünkü, ülkemizde bilimsel araştırmalar ve teknoloji geliştirme çalışmaları için, gittikçe artan miktarlarda kaynağa ihtiyaç duyulmaktadır. Ülkelerin saygınlığı, bilim ve sanata yaptıkları yatırımlar oranında artmaktadır.

Günümüz dünyasında, bilgi toplumuna geçiş süreci hızlanmıştır. Bilginin üretildiği yer ise üniversitelerdir. Balıkesir Üniversitesinin hedefi, başta Balıkesir ve yöresi olmak üzere ülkemizin gelişmişlik düzeyinin ve yaşam kalitesinin artmasına katkıda bulunacak bilimsel, sanatsal ve kültürel çalışmalar yapmak, araştırmacı, sorun çözme yeteneğine sahip, toplumsal değerlere bağlı, insan haklarına saygılı, çevreye duyarlı, bilgi ve teknoloji üreten, girişimci, sorgulayan, Atatürk İlke ve İnkılapları' na bağlı olup, ülkemizi geleceğe taşıyacak bireyler yetiştirmektir.

Üniversitemizin bu raporu, 5018 sayılı Kamu Mali Yönetim ve Kontrol Kanunu' nun 41. maddesi ve Merkezi Yönetim Kapsamındaki Kamu İdarelerinin, 2021 Yılı İdare Faaliyet Raporlarının Performans Esaslı Program Bütçe Esaslarına Uygun Şekilde Hazırlanması Hakkında Usul ve Esaslar doğrultusunda üniversitemizin temel ilkelerine uygun bir şekilde ve objektif bir üslupla hazırlanmıştır.

Strateji Geliştirme Daire Başkanlığı başta olmak üzere, Üniversitemiz tüm birimlerinin katılımı ile hazırlanan 2022 Yılı İdare Faaliyet Raporumuzu kamuoyunun bilgisine sunar, Balıkesir Üniversitesi'nin gelişmesine ve faaliyetlerin gerçekleşmesine katkı verenlere teşekkür ederim.

Prof. Dr. Yücel OĞURLU

Rektör

I. GENEL BİLGİLER

A. Misyon ve Vizyon

MİSYON;

Balıkesir Üniversitesi, güçlü donanımına sahip, disiplinlerarası çalışma kültürü olan, nitelikli ve özgün araştırmalar yapabilen, rekabetçi, kendini sürekli geliştirmeyi bilen kalifiye bireyler yetiştirilmesini ve yaşam kalitesini artırıcı hizmet ve çözümler sunmayı benimsemiştir.

VİZYON;

Eğitimde, bilimde, sosyal alanlarda ulusal ve uluslararası düzeyde kabul gören eğitim odaklı, yenilikçi bir üniversite olmaktır.

B. Yetki, Görev ve Sorumluluklar

Bir ülkede eğitim ve araştırma alanlarında en üst düzey çalışmaların yapıldığı bilimsel gelişim ve AR-GE faaliyetleriyle ülke ekonomisine dolaylı ve doğrudan yaptığı katkılarla üniversiteler vazgeçilmez kurumlardan biridir. Üniversitelerin herhangi bir ülke üzerindeki etkinliği irdelenirken, sadece ülke ekonomisine yaptığı katkılar tek ölçüt olarak sayılmamaktadır. Üniversiteler toplumun beşeri sermayesinin yükseltilmesinde oynadığı önemli rol ve asli bir görev olarak tüm dallarda bilimsel ilerlemenin sonucu olarak ortaya çıkan “bilgi stoku ve üretimi” gibi 21. YY.’ın vazgeçilmez bir kalkınma stratejisi ana amacını da ihtiva etmektedir. Küreselleşmenin yarattığı sinerji ile büyüyen dünya karşısında; içinde yer aldığı toplumun, her açıdan bir bilgi toplumu haline getirmesi için yaptığı çalışmalar ile üniversiteler, ülke gelişmişlik seviyesinin olumlu yönde önemli yapı taşlarını oluşturmaktadırlar.

Balıkesir Üniversitesi 11 Temmuz 1992 tarih ve 21281 sayılı Resmi Gazete’ de yayımlanarak yürürlüğe giren 3837 sayılı Kanunla kurularak 01.01.1993 tarihinden itibaren faaliyete geçmiştir. Balıkesir Üniversitesi 14 Fakülte, 4 Enstitü, 2 Yüksekokul, 12 Meslek Yüksekokulu, 3 Bölüm ve 27 Araştırma ve Uygulama Merkezi’ nden oluşmaktadır. Çağış Yerleşkesi, Üniversitenin fiziki yapılanması açısından merkezini oluşturmaktadır.

Kaynakları etkinlik, sorumluluk, hesap verilebilirlik ve şeffaflık ilkelerine göre kullanılmasını zorunlu kılan 5018 sayılı Kanuna göre hükümet politikasının uygulanması ile bakanlıkların ve ilgili tüm kuruluşların stratejik planlarına yıllık programların uygun olarak hazırlanması ve hayata geçirilmesinden bakanlar sorumlu kılınmıştır. İlgili kanuna göre üniversiteler için bu sorumluluk Milli Eğitim Bakanına aittir.



Milli Savunma Bakanlığı dışındaki bakanlıklarda bakan yardımcıları, diğer kamu idarelerinde ise en üst yönetici, il özel idarelerinde vali ve belediyelerde belediye başkanı üst yönetici olarak belirlenmiştir. Üniversitelerde üst yönetici rektördür.

2547 sayılı Yükseköğretim Kanunu gereğince üniversite organlarımız ve görevleri;

Rektör:

- Üniversite kurullarına başkanlık etmek, yükseköğretim üst kuruluşlarının kararlarını uygulamak, üniversite kurullarının önerilerini inceleyerek karara bağlamak ve üniversiteye bağlı kuruluşlar arasında düzenli çalışmayı sağlamak,
- Her eğitim ve öğretim yılı sonunda ve gerektiğinde üniversitenin eğitim ve öğretim, bilimsel araştırma ve yayın faaliyetleri hakkında Üniversitelerarası Kurula bilgi vermek,
- Üniversitenin yatırım programlarını, bütçesini ve kadro ihtiyaçlarını (bağlı birimlerinin ve üniversite yönetim kurulu ile senatonun görüş ve önerilerini aldıktan sonra) hazırlamak ve Yükseköğretim Kuruluna sunmak,
- Gerekli gördüğü hallerde üniversiteyi oluşturan kuruluş ve birimlerde görevli akademik ve idari personelin görev yerlerini değiştirmek veya bunlara yeni görevler vermek,
- Üniversitenin birimleri ve her düzeydeki personeli üzerinde genel gözetim ve denetim görevini yapmak,
- 2547 sayılı Kanun ile kendisine verilen diğer görevleri yapmaktır.

Üniversitenin ve bağlı birimlerin öğretim kapasitesinin rasyonel bir şekilde kullanılmasında ve geliştirilmesinde, öğrencilere gerekli sosyal hizmetlerin sağlanmasında, gerektiği zaman güvenlik önlemlerinin alınmasında, eğitim ve öğretim, bilimsel araştırma ve yayın faaliyetlerinin kalkınma plan, ilke ve hedefleri doğrultusunda planlanıp yürütülmesinde, bilimsel ve idari gözetim ve denetimin yapılmasında ve bu görevlerin alt birimlere aktarılmasında, takip ve kontrol edilmesinde ve sonuçlarının alınmasında birinci derecede yetkili ve sorumludur.

Senato:

- Üniversitenin eğitim ve öğretim, bilimsel araştırma ve yayın faaliyetlerinin esasları hakkında karar almak,
- Üniversitenin bütününe ilgilendiren yönetmelik ve yönerge taslaklarını hazırlamak veya görüş bildirmek,
- Rektörün onayından sonra Resmi Gazete' de yayımlanarak yürürlüğe girecek olan üniversite veya üniversitenin birimleri ile ilgili yönetmelikleri hazırlamak,



- Üniversitenin yıllık eğitim ve öğretim programını ve takvimini inceleyerek karara bağlamak,
- Bir sınava bağlı olmayan fahri akademik unvanlar vermek ve fakülte kurullarının bu konudaki önerilerini karara bağlamak,
- Fakülte kurulları ile rektörlüğe bağlı enstitü ve yüksekokul kurullarının kararlarına yapılacak itirazları inceleyerek karara bağlamak,
- Üniversite yönetim kuruluna üye seçmek,
- 2547 sayılı Kanunla kendisine verilen diğer görevleri yapmaktır.

Üniversite Yönetim Kurulu;

- Yükseköğretim üst kuruluşları ile senato kararlarının uygulanmasında, belirlenen plan ve programlar doğrultusunda rektöre yardım etmek,
- Faaliyet plan ve programlarının uygulanmasını sağlamak; üniversiteye bağlı birimlerin önerilerini dikkate alarak yatırım programını, bütçe tasarısı taslağını incelemek ve kendi önerileri ile birlikte rektörlüğe sunmak,
- Üniversite yönetimi ile ilgili rektörün getireceği konularda karar almak,
- Fakülte, enstitü ve yüksekokul yönetim kurullarının kararlarına yapılacak itirazları inceleyerek kesin karara bağlamak,
- 2547 sayılı Kanun ile verilen diğer görevleri yapmaktır.

Fakülte Organları;

Dekan;

- Fakülte kurullarına başkanlık etmek, fakülte kurullarının kararlarını uygulamak ve fakülte birimleri arasında düzenli çalışmayı sağlamak,
- Her öğretim yılı sonunda ve istendiğinde fakültenin genel durumu ve işleyişi hakkında rektöre rapor vermek,
- Fakültenin ödenek ve kadro ihtiyaçlarını gerekçesi ile birlikte rektörlüğe bildirmek, fakülte bütçesi ile ilgili öneriyi fakülte yönetim kurulunun da görüşünü aldıktan sonra rektörlüğe sunmak,
- Fakültenin birimleri ve her düzeydeki personeli üzerinde genel gözetim ve denetim görevini yapmak,
- 2547 sayılı Kanun ile kendisine verilen diğer görevleri yapmaktır.

Fakültenin ve bağlı birimlerinin öğretim kapasitesinin rasyonel bir şekilde kullanılmasında ve geliştirilmesinde gerektiği zaman güvenlik önlemlerinin alınmasında, öğrencilere gerekli sosyal hizmetlerin sağlanmasında, eğitim ve öğretim, bilimsel araştırma ve yayın faaliyetlerinin düzenli bir şekilde yürütülmesinde, bütün faaliyetlerin gözetim ve denetiminin yapılmasında, takip ve kontrol edilmesinde ve sonuçlarının alınmasında rektöre karşı birinci derecede sorumludur.



Fakülte Kurulu;

- Fakültenin eğitim- öğretim, bilimsel araştırma ve yayın faaliyetleri ve bu faaliyetlerle ilgili esasları, plan, program ve eğitim- öğretim takvimini kararlaştırmak,
- Fakülte yönetim kuruluna üye seçmek,
- 2547 sayılı kanunla verilen diğer görevleri yapmaktır.

Fakülte Yönetim Kurulu;

- Fakülte kurulunun kararları ile tespit ettiği esasların uygulanmasında dekana yardım etmek,
- Fakültenin eğitim- öğretim, plan ve programları ile takvimin uygulanmasını sağlamak,
- Fakültenin yatırım, program ve bütçe tasarısını hazırlamak,
- Dekanın fakülte yönetimi ile ilgili getireceği bütün işlerde karar almak,
- Öğrencilerin kabulü, ders intibakları ve 'çıkarılmaları ile eğitim- öğretim ve sınavlara ait işlemleri hakkında karar vermek,
- 2547 sayılı kanunla verilen diğer görevleri yapmaktır.

Enstitüler;

Organlar;

Enstitünün organları, enstitü müdürü, enstitü kurulu ve enstitü yönetim kuruludur.

Enstitü Müdürü;

2547 sayılı kanunla dekanlara verilmiş olan görevleri enstitü olarak yerine getirir.

Enstitü kurulu ve enstitü yönetim kurulu

2547 sayılı kanunla fakülte kurulu ve fakülte yönetim kuruluna verilmiş görevleri enstitü olarak yerine getirirler.

Yüksekokullar

Organlar;

Yüksekokulların organları, yüksekokul müdürü, yüksekokul kurulu ve yüksekokul yönetim kuruludur.



Yüksekokul Müdürü:

2547 sayılı kanunla dekanlara verilmiş olan görevleri yüksekokul olarak yerine getirirler.

Yüksekokul kurulu ve yüksekokul yönetim kurulu 2547 sayılı kanunla fakülte kurulu ve fakülte yönetim kuruluna verilmiş görevleri yüksekokul olarak yerine getirirler.

Tablo 1 Balıkesir Üniversitesi Senatosu

Prof. Dr. Yücel OĞURLU	Rektör/ Hukuk Fakültesi Dekan V.
Prof. Dr. Cevdet AVCIKURT	Rektör Yardımcısı
Prof. Dr. Murat DOĞDUBAY	Rektör Yardımcısı
Prof. Dr. Fatih SATIL	Rektör Yardımcısı
Prof. Dr. Halil İbrahim ŞAHİN	Fen Edebiyat Fakültesi Dekanı
Prof. Dr. Ahmet ERGÜLEN	İktisadi ve İdari Bilimler Fakültesi Dekanı
Prof. Dr. Mehmet BAŞTÜRK	Necatibey Eğitim Fakültesi Dekanı
Prof. Dr. Fikret SOYER	Spor Bilimleri Fakültesi Dekanı
Prof. Dr. Zafer ASLAN	Mühendislik Fakültesi Dekanı
Prof. Dr. Türkan GÖKSAL ÖZBALTA	Mimarlık Fakültesi Dekanı
Prof. Dr. Ahmet KÖROĞLU	Turizm Fakültesi Dekanı
Prof. Dr. Funda GÜLCÜ BULMUŞ	Sağlık Bilimleri Fakültesi Dekanı
Prof. Dr. İzzet KARAHAN	Veteriner Fakültesi Dekanı
Prof. Dr. Mehmet NARLI	Güzel Sanatlar Fakültesi Dekan V.
Prof. Dr. İbrahim TÜRKMEN	İlahiyat Fakültesi Dekan V.
Prof. Dr. Mehmet Oğuzhan İLBAN	Burhaniye Uygulamalı Bilimler Fakültesi Dekan V.
Prof. Dr. Mine İSLİMYE TAŞKIN	Tıp Fakültesi Dekan V.
Prof. Dr. Ertan ÖRGEN	Necatibey Eğitim Fakültesi Öğretim Üyesi
Prof. Dr. Zekeriya GÖKTAŞ	Spor Bilimleri Fakültesi Öğretim Üyesi
Prof. Dr. Teoman DOĞRU	Tıp Fakültesi Öğretim Üyesi
Prof. Dr. Düriye BOZOK	Turizm Fakültesi Öğretim Üyesi
Prof. Dr. Hasan TUNER	Fen Edebiyat Fakültesi Öğretim Üyesi
Prof. Dr. Elif ÇİMEN	Güzel Sanatlar Fakültesi Öğretim Üyesi
Prof. Dr. Mehmet Emin AKKILIÇ	Burhaniye Uygulamalı Bilimler Fakültesi Öğretim Üyesi
Prof. Dr. Sare ÇELİK	Mühendislik Fakültesi Öğretim Üyesi
Prof. Dr. Şeniz ANBARLI BOZATAY	İktisadi ve İdari Bilimler Fakültesi Öğretim Üyesi
Prof. Dr. Yusuf YILDIZ	Mimarlık Fakültesi Öğretim Üyesi
Prof. Dr. Bayram ŞAHİN	Sosyal Bilimler Enstitüsü Müdürü
Prof. Dr. Ziya İLHAN	Sağlık Bilimleri Enstitüsü Müdürü
Prof. Dr. Abdullah SOYKAN	Edremit Sivil Havacılık Yüksekokulu Müdürü
Prof. Dr. Metin DEMİRTAŞ	Balıkesir Meslek Yüksekokulu Müdürü
Prof. Dr. Şükrü Hakan ATALGIN	Kepsut Meslek Yüksekokulu Müdürü
Prof. Dr. Selami SELVİ	Altınoluk Meslek Yüksekokulu Müdürü
Doç. Dr. Kudret GÜL	Dursunbey Meslek Yüksekokulu Müdürü
Doç. Dr. Mehmet CAN	Veteriner Fakültesi Öğretim Üyesi
Doç. Dr. Celalettin ÇEVİK	Sağlık Bilimleri Fakültesi Öğretim Üyesi
Doç. Dr. Dilek TÜRKER	Fen Bilimleri Enstitüsü Müdürü
Doç. Dr. Raif SAKİN	Edremit Meslek Yüksekokulu Müdürü
Doç. Dr. Muammer BEZİRGAN	Burhaniye Meslek Yüksekokulu Müdürü
Doç. Dr. Yakup DİNÇ	Ayvalık Meslek Yüksekokulu Müdürü



Doç. Dr. Mehmet ÖZKAN	İlahiyat Fakültesi Öğretim Üyesi
Doç. Dr. Pelin PALAS KARACA	İvrindi Sağlık Hizmetleri MYO Müdürü
Doç. Dr. Hilmi Tunahan AKKUŞ	Savaştepe Meslek Yüksekokulu Müdürü
Dr. Öğr. Üyesi Esat SAÇKES	Sındırgı Meslek Yüksekokulu Müdürü
Dr. Öğr. Üyesi Tuba ÖNCÜL ABACIGİL	Edremit Zeytincilik Enstitüsü Müdürü
Dr. Öğr. Üyesi İsmail ATABAY	Havran Meslek Yüksekokulu Müdürü
Öğr. Gör. Dr. Halil KÜÇÜKLER	Yabancı Diller Yüksekokulu Müdürü
Öğr. Gör. Bülent DUMAN	Bigadiç Meslek Yüksekokulu Müdür V.
Yemliha YANAR	Genel Sekreter (Raportör)

Tablo 2 Balıkesir Üniversitesi Yönetim Kurulu

Prof. Dr. Yücel OĞURLU	Rektör
Prof. Dr. Halil İbrahim ŞAHİN	Fen Edebiyat Fakültesi Öğretim Üyesi
Prof. Dr. Ahmet ERGÜLEN	İktisadi ve İdari Bilimler Fakültesi Dekanı
Prof. Dr. Mehmet BAŞTÜRK	Necatibey Eğitim Fakültesi Dekanı
Prof. Dr. Fikret SOYER	Spor Bilimleri Fakültesi Dekanı
Prof. Dr. İzzet KARAHAN	Veteriner Fakültesi Dekanı
Prof. Dr. Funda GÜLCÜ BULMUŞ	Sağlık Bilimleri Fakültesi Dekanı
Prof. Dr. Zafer ASLAN	Mühendislik Fakültesi Dekanı
Prof. Dr. Türkan GÖKSAL ÖZBALTA	Mimarlık Fakültesi Dekanı
Prof. Dr. Ahmet KÖROĞLU	Turizm Fakültesi Dekanı
Prof. Dr. Mehmet NARLI	Güzel Sanatlar Fakültesi Dekan V.
Prof. Dr. İbrahim TÜRKMEN	İlahiyat Fakültesi Dekan V.
Prof. Dr. Şeniz ANBARLI BOZATAY	Hukuk Fakültesi Dekan V.
Prof. Dr. Mehmet Oğuzhan İLBAN	Burhaniye Uygulamalı Bilimler Fakültesi Dekan V.
Prof. Dr. Mine İSLİMYE TAŞKIN	Tıp Fakültesi Dekan V.
Prof. Dr. Turgut KILIÇ	Necatibey Eğitim Fakültesi Öğretim Üyesi
Prof. Dr. Osman İrfan İLHAK	Veteriner Fakültesi Öğretim Üyesi
Prof. Dr. Kenan Ziya TAŞ	Fen Edebiyat Fakültesi Öğretim Üyesi
Yemliha YANAR	Genel Sekreter (Raportör)

C. İdareye İlişkin Genel Bilgiler

1. Fiziksel Yapı

Balıkesir Üniversitesi birimlerinin fiziksel alanları Tablo 3’de verilmektedir.

Tablo 3 Fiziki alan bilgileri

BALIKESİR ÜNİVERSİTESİ				
SIRA NO	BİNA ADI	ARAZİ ALANI (M ²)	KAPALI ALAN	İNŞAATI DEVAM EDEN PROJELER
			2023	
1	Rektörlük	5.074.032,46	19.700,00	
2	Kongre Kültür Merkezi ve Otel + Güzel Sanatlar Fakültesi		15.000,00	
3	Kapalı Spor Salonu		5.000,00	
4	Tıp Fakültesi Uygulama Hastanesi		41.000,00	
5	Mediko Sosyal - Balıkesir M.Y.O.*		11.000,00	
6	Mühendislik-Mimarlık		28.378,00	
7	Fen-Edebiyat Fak.		35.100,00	
8	Turizm Fakültesi		10.500,00	
9	Kampüs Merkezi Yemekhane		9.500,00	
10	Kampüs Açık spor Tesis.		1.350,00	
11	İktisat Fak. + Sağlık Bilimleri Fak.		13.000,00	
12	Spor Bilimleri Fakültesi		10.500,00	
13	Yarı Olimpik Yüzme Havuzu		4.000,00	
14	Merkezi Araştırma Lab.		3.200,00	
15	Veteriner Fak. (Kampüs)		13.000,00	
16	Mühendislik Ek Binası		17.860,00	
17	Morfoloji Binası - Tıp Fakültesi		19.330,00	
18	Deney Hayv. Yet. Uyg. ve Araşt.		900,00	
19	İlahiyat Fakültesi	9.000,00	Geçici Kabul Sürecinde Olup, Açılmıştır.	
20	Kongre ve Kültür Merkezi	18.000,00		
21	Sağlık Bilimleri Fakültesi		8850 M2 Devam Ediyor	
22	Necatibey Eğit. Fak.	12.514,00		
23	TÖMER	4.450,00		
24	Müzik Bölümü	600,00		
25	Merkez Mediko Binası	900,00		
26	Sosyal Tesis + Kreş	800,00		
27	Hayvancılık Uyg Ve Araş. Mer.	388.000,00	2.665,00	
28	Burhaniye Uygulamalı Bilimler Fak.	30.000,50	21.000,00	
29	Edremit Sivil Havacılık Y.O.	4180,27	2.475,00	
	4 Yıllık Toplamı	5.532.162,73	330.722,00	
30	Balıkesir M. Y. O		15.370,00	*Çağış Yerleşke İçinde Mediko Binasına Taşındı.
31	Ayvalık M.Y. O.	16.670,74	4.500,00	
32	Burhaniye M.Y. O. *	86.902,00	3.200,00	*Burhaniye Uyg. Bil. Binasına Taşındı.
33	Havran M.Y. O.	36.739,59	3.200,00	
34	Edremit M.Y. O.	24.674,00	4.500,00	
35	Dursunbey M.Y. O.	39.079,23	7.000,00	
36	Sındırgı M.Y. O.	12.184,00	5.750,00	
37	Savaştepe M.Y. O.	8.403,63	3.300,00	
38	Bigadiç M.Y. O.	7.797,00	2.450,00	
39	Altınoluk M.Y. O.	3.732,45	1.800,00	
40	İvrindi M.Y.O.	10.427,30	4.000,00	



41	Kepsut M.Y.O.	4.033,15	3.212,00	
	2 Yıllık Toplamı	250.643,09	58.282,00	
	4+2 Yıllık Toplamı	5.782.805,82	389.004,00	

2. Örgütsel Yapı

Balıkesir Üniversitesi 14 Fakülte, 4 Enstitü, 2 Yüksekokul, 12 Meslek Yüksekokulu, 3 Bölüm, 27 Araştırma ve Uygulama Merkezi ve 13 İdari birimden oluşmaktadır. Üniversitenin fiziki yapılanması ağırlıklı olarak Çağış Yerleşkesindedir.

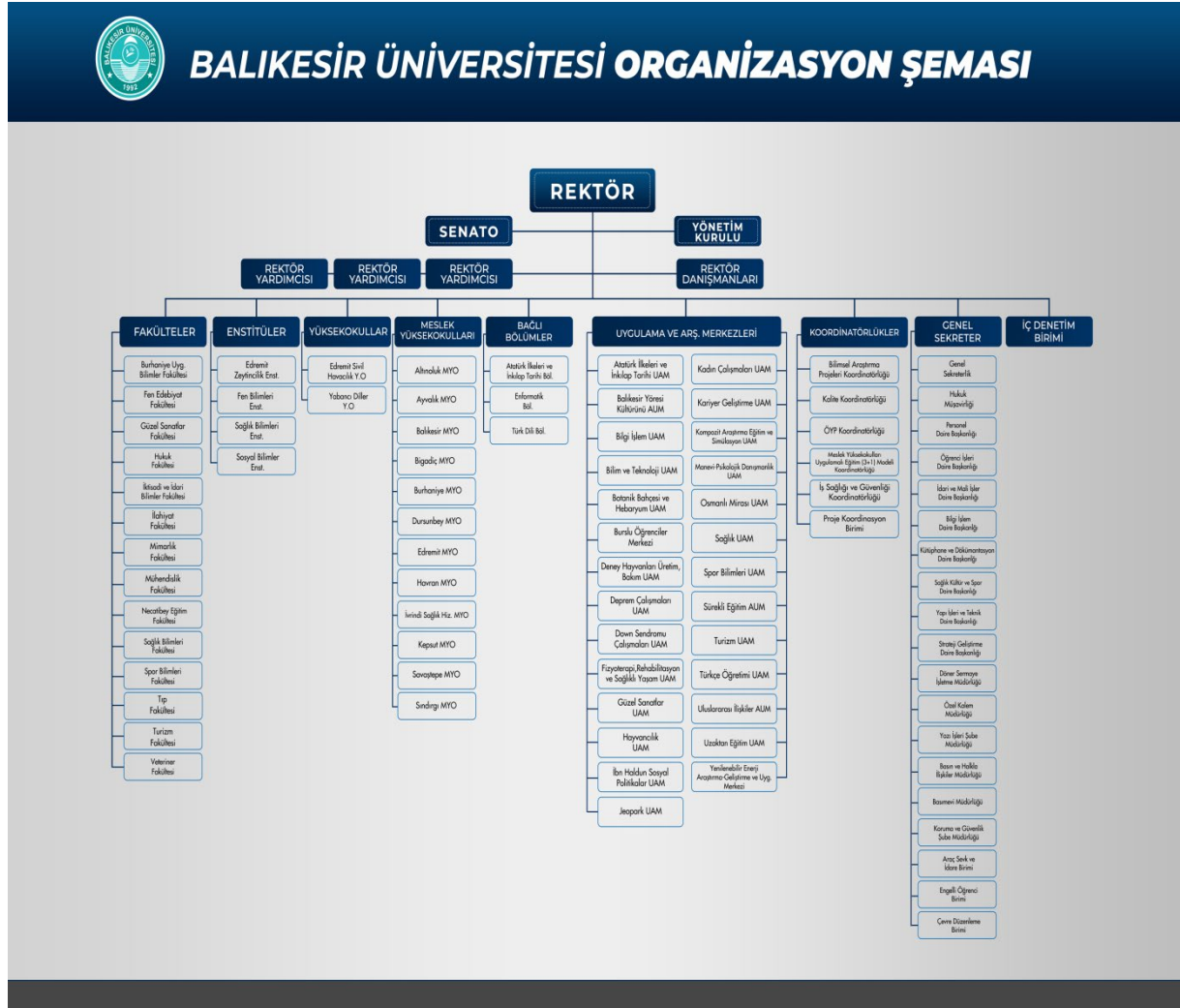

Şekil 1 Organizasyon şeması

3. Teknoloji ve Bilişim Altyapısı

Üniversitemiz yerleşkelerinde 2013 yılında 6.300 internet kullanıcısı var iken bu sayı yeni Network Projesi ile birlikte 42.927 olmuştur. Yenilenen metro ethernet altyapısı ile birlikte tüm personel ve öğrenciler daha güvenilir ve sağlıklı internete kavuşmuşlardır. Ayrıca yeni Network Projesiyle birlikte kısmen verilen kablosuz internet erişimi tüm fakülte ve yüksekokullarımıza da sağlanmıştır. Bilgi İşlem Daire Başkanlığında yazılım geliştirme, web hosting, web tasarım, e-mail, radius, kütüphane dijital kaynaklarına erişim uygulamaları, canlı yayın gibi alanlarda çalışmalar yürütülmektedir. Bu uygulamalar Bilgi İşlem Daire Başkanlığı' daki 39 adet sunucu ile gerçekleştirilmektedir. Balıkesir Üniversitesi e-üniversite olma ilkesinden hareketle; eğitim ve öğretim, araştırma ve geliştirme ve idari faaliyetleri destekleyici, geliştirici bilişim altyapı hizmeti sunmaktadır. Bilgi İşlem Daire Başkanlığı'nda yazılım geliştirme, web barındırma, e-mail, network, sistem destek gibi alanlarda çalışmalar yürütülmektedir. Ayrıca Üniversite Bilgi Sistemi (UBS), Öğrenci Bilgi Sistemine (OBS), Elektronik Belge Sistemi (EBYS) projelerine teknik destek sağlanmaktadır. İstatistiksel Analiz ve Değerlendirme, Bilimsel Araştırma Veri Tabanı gibi uygulamalar için lisans dağıtımı yapılmaktadır.

Ağ ve Teknik destek hizmetlerinde çözüm ortaklığı yapılan kamu kurum ve kuruluşları (ULAKNET, TELEKOM, YÖK, TÜBİTAK, ULAKBİM, Firmalar) stratejik ortaklardır.

Sunulan Hizmetler:

➤ *Yazılım Hizmetleri*

Başta üniversite ana sayfası olmak üzere yazılım projelerinin takibinin yapılması ve gerekli noktalarda güncellemeler yapılması, teknolojik gelişmeler takip edilerek yeni projelerin planlanması, Üniversite ana sayfasındaki günlük duyuru ve etkinliklerin yayınlanması ve her geçen gün artan sayıda Birim/ Bölüm/ Öğrenci Toplulukları/ Organizasyon/ Sempozyum kişisel web alanı tanımlarını yapılması, görevler arasındadır.

➤ *E Posta Hizmetleri*

Tüm öğrenciler ile akademik ve idari personelin elektronik yazışmalarını daha rahat gerçekleştirebilmelerine olanak sağlayan e-posta hizmeti verilmektedir. Akademik ve İdari E-posta sunucu güvenliği için, internet ve yerel ağ üzerinden gelebilecek tüm e-posta tehlikelerine karşı koruma sağlayan önlemler alınmakta, sürekli değişmekte olan spam ve virüsler tespit edilerek, bunların tanımlamaları yapılmakta, spam olarak sisteme öğretilmekte ve böylece üniversitemize özel spam veritabanı oluşturulmakta ve spam yakalama oranı yükseltilmektedir.

➤ *Network Hizmetleri*

Üniversite Network altyapısının sorunsuz bir şekilde çalışması, gerekli durumlarda yenilenmesi ve geliştirilmesi sağlanmaktadır. Üniversite içinde var olan ve yeni kurulan birimlere internet ve ağ bağlantıları kurulmakta, oluşan arızalara yerinde ve zamanında müdahale edilmekle birlikte sorunların çözümüne yardımcı olmaktadır.

➤ *Donanım Hizmetleri*

Tüm birimlerin ihtiyaç duyduğu teknik destek kesintisiz bir biçimde verilmekte, donanımsal taleplerin karşılanması konusunda çözümler sunulmaktadır. Arızalı cihaz ve ağ birimlerine ilk müdahale yapılarak teknik destek sağlanmaktadır.

2022 Yılında:

Ağ ve Donanım Birimi: Üniversite Çağış Kampüsü' ndeki yeni binasına taşınan İlahiyat Fakültesi' nin internet altyapı çalışmaları tamamlanıp internet hizmeti kullanıma açılmıştır. Burhaniye Uygulamalı Bilimler Fakültesi, giriş kapısına kartlı geçiş sistemi yapılmıştır. Savaştepe Meslek Yüksekokulu' nun bilgisayar laboratuvarlarında internet alt yapı çalışması yapılmıştır. Savaştepe Meslek Yüksekokulunun yemekhanesine kartlı geçiş turnike sistemi takılmıştır.

Sistem ve Yazılım Birimi: birçok ayrı fiziksel sunucu ve depolama cihazından oluşan ana sistem odasındaki cihazlardan bazıları yenilerek, 3 adet sunucu ve 1 adet veri depolama cihazı ile bir kısım sistemler için sanallaştırma projesi gerçekleştirilmiştir. Sanallaştırma projesi kapsamında, sanal sisteme aktarılamayan sistemler için ilave sunucu ve veri depolama alımı için gerekli talepler yapılarak sanallaştırma projesinin tamamlanması için proje hazırlanmıştır. Ekonomik ömrü dolmak üzere olan güvenlik duvarı cihazı omurga switch yenilenecek kullanıma alınmıştır. Bilgi güvenliğini sağlamak üzere gerekli sistemlere SSL yüklenmesi, Ulusal Siber Olaylara Müdahale Merkezi'nden bildirilen zafiyetler giderilmiştir. Güvenlik duvarı üzerinde üniversitemiz bilgi güvenliğini sağlamak üzere gerekli politikalar ihtiyaçlar dâhilinde oluşturulmaktadır. Ayrıca üniversite sistemlerine güvenli yoldan uzaktan erişim için gerekli izinler sağlanmaktadır. BAÜN Hastanesi binasında yer alan sistem odasına sunucu ve veri depolama cihazları taşınarak, kritik sistemlerin uzak lokasyon yedekleri alınmaya başlanmıştır. Üniversite bünyesinde geliştirilen yazılımlar, güvenli yazılım geliştirme ve bilgi güvenliği kapsamında revize edilmiş ve gerekli güvenlik tedbirleri sıkılaştırılmıştır.

Bilgi Güvenliği Birimi: ilk olarak 2018 yılında Bilgi İşlem Daire Başkanlığı' nca alınan ISO 27001 Bilgi Güvenliği Yönetim Sistemi sertifikasının Kasım 2021'de süresi dolmuştur. Kasım 2021'de yeniden başvurularak alınan ISO 27001 Bilgi Güvenliği Yönetim Sistemi Sertifikası' nın 5 Ocak 2023 tarihinde ara denetimi gerçekleştirilmiştir.

27 Temmuz 2020 tarihinde Cumhurbaşkanlığı Dijital Dönüşüm Ofisi tarafından yayımlanan Bilge ve İletişim Güvenliği Rehber çalışmaları için gerekli çalışmalar tamamlanarak 16.12.2022 tarihinde denetim gerçekleştirilmiştir. Bilgi ve İletişim Güvenliği Rehber Denetimi sonrasında oluşturulan raporun 31.03.2023 tarihine kadar Cumhurbaşkanlığı Dijital Dönüşüm Ofisinin belirlediği platforma yetkili bilgi işlem personeli tarafından yüklenmesi planlanmıştır.

4. İnsan Kaynakları

Üniversitemiz akademik ve idari personeline ait bilgiler aşağıda tablolar yardımıyla paylaşılmıştır.

Tablo 4 Akademik personel sayıları

Unvan	Kadroların Doluluk Oranına Göre			Kadroların İstihdam Şekline Göre	
	Dolu	Boş	Toplam	Tam Zamanlı	Yarı Zamanlı
Profesör	203	42	245	203	-
Doçent	164	34	198	164	-
Dr. Öğretim Üyesi	272	88	360	272	-
Öğretim Görevlisi	251	101	352	251	-
Araştırma Görevlisi	359	85	444	359	-
Toplam	1249	350	1599	1249	-

Tablo 5 Yabancı uyruklu akademik personel sayıları

Unvan	Geldiği Ülke	Çalıştığı Bölüm
Dr. Öğretim Üyesi	Mısır(2)	İlahiyat Fakültesi
Öğretim Görevlisi	Bosna(1)	İlahiyat Fakültesi

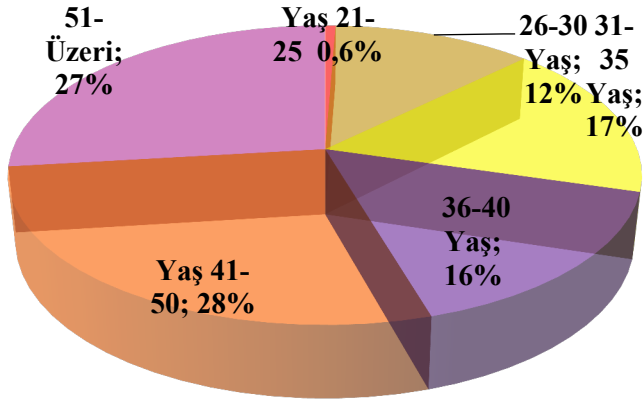

Şekil 2 Yaş aralıklarına göre akademik personel dağılım oranları

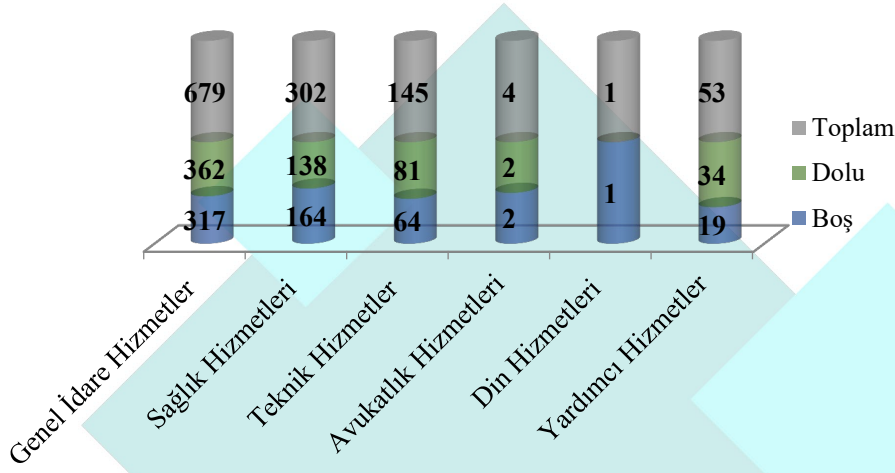

Şekil 3 Hizmet sınıfına göre idari personel sayıları

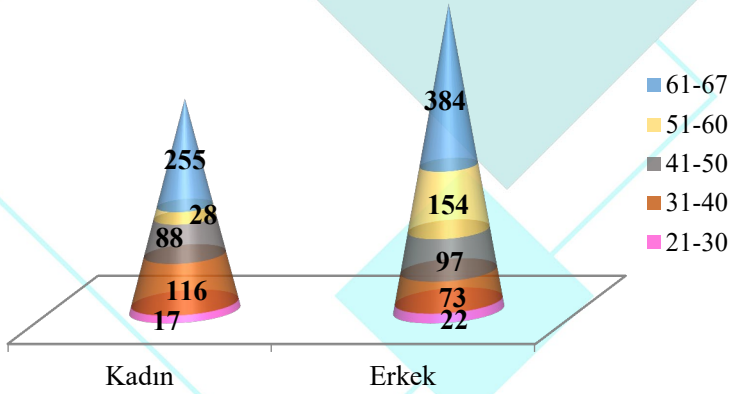

Şekil 4 İdari personelin cinsiyet ve yaş itibarı ile dağılımı

Tablo 6 Sözleşmeli personel sayıları

UNVAN	Sayısı
İDARİ BÜRO GÖREVLİSİ	2
TEKNİKER	2
TEKNİSYEN	5
KORUMA VE GÜVENLİK	4
İDARİ DESTEK GÖREVLİSİ	1
DESTEK PERSONELİ	15
DİĞER SAĞLIK PERSONELİ	13
EBE	5
ECZACI	3
FİZYOTERAPİST	4
HEMŞİRE	157
PSİKOLOG	1
RÖNTGEN TEKNİSYENİ	5
SAĞLIK TEKNİKERİ	19
TOPLAM	236

Diğer Kamu Kurum ve Kuruluşlarında görev yapan 17 personel Üniversite birimlerine naklen atanarak görevlerine başlamaları sağlanmıştır. Mevzuat gereği yerleştirilen bir personelin ataması yapılmış ve istifa dönüşü açıktan tekrar atama ile bir personelin ataması yapılmış olup göreve başlamaları gerçekleştirilmiştir.

Üniversitemiz birimlerinde çalışan; 8 personel emekli olmuş, 6 personel diğer kurumlara naklen atanana ile görevinden ayrılmış, 3 personel istifa etmiş, 1 personel vefat etmiştir.

4/B Sözleşmeli Personel ilanına çıkmış olup, 55 Personel görevine başlamıştır. 14 sözleşmeli personel 2022 yılı içerisinde istifa ederek görevinden ayrılmıştır.

5. Öğrenci İşleri

Üniversitemiz bölüm, program, öğrenci bilgileri tablolar aracılığı ile paylaşılmıştır.

BİRİM	Bölüm/Program Sayısı	
	I. Öğretim	II. Öğretim
Sosyal Bilimler Enstitüsü	51	6
Fen Bilimleri Enstitüsü	38	1
Sağlık Bilimleri Enstitüsü	34	0
Mühendislik Fakültesi	24	16
Necatibey Eğitim Fakültesi	21	8
Balıkesir Meslek Yüksekokulu	16	19
Edremit Meslek Yüksekokulu	12	10
Fen-Edebiyat Fakültesi	11	9
İktisadi ve İdari Bilimler	8	7



Fakültesi		
Burhaniye Uygulamalı Bilimler Fakültesi	7	4
Turizm Fakültesi	7	4
Dursunbey Meslek Yüksekokulu	7	4
Bigadiç Meslek Yüksekokulu	6	5
Sındırgı Meslek Yüksekokulu	6	5
Ayvalık Meslek Yüksekokulu	5	4
Güzel Sanatlar Fakültesi	4	0
Burhaniye Meslek Yüksekokulu	4	4
Havran Meslek Yüksekokulu	4	4
Sağlık Bilimleri Fakültesi	3	0
Spor Bilimleri Fakültesi	3	2
Altınoluk Meslek Yüksekokulu	3	3
İvrindi Sağlık Hizmetleri Meslek Yüksekokulu	3	1
Kepsut Meslek Yüksekokulu	3	0
Savaştepe Meslek Yüksekokulu	3	0
Rektörlüğe Bağlı Bölümler	3	0
İlahiyat Fakültesi	2	0
Veteriner Fakültesi	2	0
Hukuk Fakültesi	1	0
Mimarlık Fakültesi	1	0
Tıp Fakültesi	1	0
Edremit Sivil Havacılık Yüksekokulu	1	0
TOPLAM	294	116

Tablo 7 Meslek yüksekokullarındaki öğrenci sayıları

MESLEK YÜKSEKOKULU	1.Öğretim		2.Öğretim		Toplam	
	K	E	K	E	K	E
Altınoluk Meslek Yüksekokulu	159	130	0	3	159	133
Ayvalık Meslek Yüksekokulu	303	354	145	169	448	523
Balıkesir Meslek Yüksekokulu	732	1774	350	725	1082	2499
Bigadiç Meslek Yüksekokulu	343	651	94	144	437	795
Burhaniye Meslek Yüksekokulu	231	289	4	6	235	295
Dursunbey Meslek Yüksekokulu	146	255	0	0	146	255
Edremit Meslek Yüksekokulu	111	521	2	10	113	531
Havran Meslek Yüksekokulu	144	138	6	10	150	148
İvrindi Sağlık Hizmetleri Meslek Yüksekokulu	176	93	91	47	267	140
Kepsut Meslek Yüksekokulu	137	109	0	0	137	109
Savaştepe Meslek Yüksekokulu	30	17	0	0	30	17
Sındırgı Meslek Yüksekokulu	167	247	2	1	169	248
Toplam	2679	4578	694	1115	3373	5693
Genel Toplam	7257		1809		9066	

Tablo 8 Lisans programlarına kayıtlı öğrenci sayısı

FAKÜLTE/YÜKSEKOKUL	1.ÖĞRETİM		2.ÖĞRETİM		TOPLAM	
	K	E	K	E	K	E
Mühendislik Fakültesi	609	1481	260	991	869	2472
Fen-Edebiyat Fakültesi	1528	887	448	415	1976	1302
Necatibey Eğitim Fakültesi	1795	812	43	15	1838	827
İktisadi ve İdari Bilimler Fakültesi	681	694	221	365	902	1059
Turizm Fakültesi	420	478	103	167	523	645
Sağlık Bilimleri Fakültesi	857	197	0	0	857	197
Tıp Fakültesi	431	419	0	0	431	419
Burhaniye Uyg. Bil. Yüksekokulu	237	242	86	113	323	355
Spor Bilimleri Fakültesi	146	276	74	155	220	431
İlahiyat Fakültesi	370	257	0	0	370	257
Mimarlık Fakültesi	303	215	0	0	303	215
Beden Eğitimi ve Spor Yüksekokulu	72	182	33	101	105	283
Veteriner Fakültesi	184	202	0	0	184	202
Güzel Sanatlar Fakültesi	235	93	0	0	235	93
Burhaniye Uyg. Bil. Fakültesi	99	96	37	49	136	145
Edremit Sivil Havacılık Yüksekokulu	117	114	0	0	117	114
Hukuk Fakültesi	81	52	0	0	81	52
Mühendislik-Mimarlık Fakültesi	17	25	2	24	19	49
Turizm İşlet. ve Otelcilik Yüksekokulu	14	18	6	14	20	32
Balıkesir Sağlık Yüksekokulu	21	15	0	0	21	15
Toplam	8217	6755	1313	2409	9530	9164
Genel Toplam	14972		3722		18694	

Tablo 9 Yüksek lisans öğrenci sayıları

Enstitü	1. Öğretim		2.Öğretim		Toplam	
	K	E	K	E	K	E
Fen Bilimleri Enstitüsü	271	305	37	110	308	415
Sağlık Bilimleri Enstitüsü	140	89	0	0	140	89
Sosyal Bilimler Enstitüsü	412	349	82	27	494	376
Toplam	823	743	119	137	942	880
Genel Toplam	1566		256		1822	

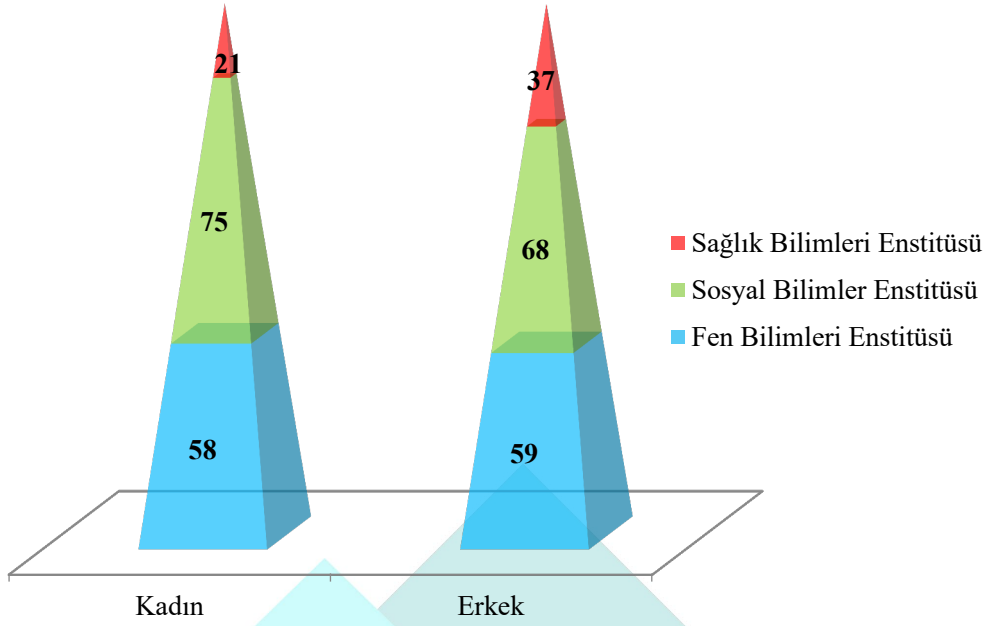

Şekil 5 Doktora programlarına kayıtlı öğrenci sayıları

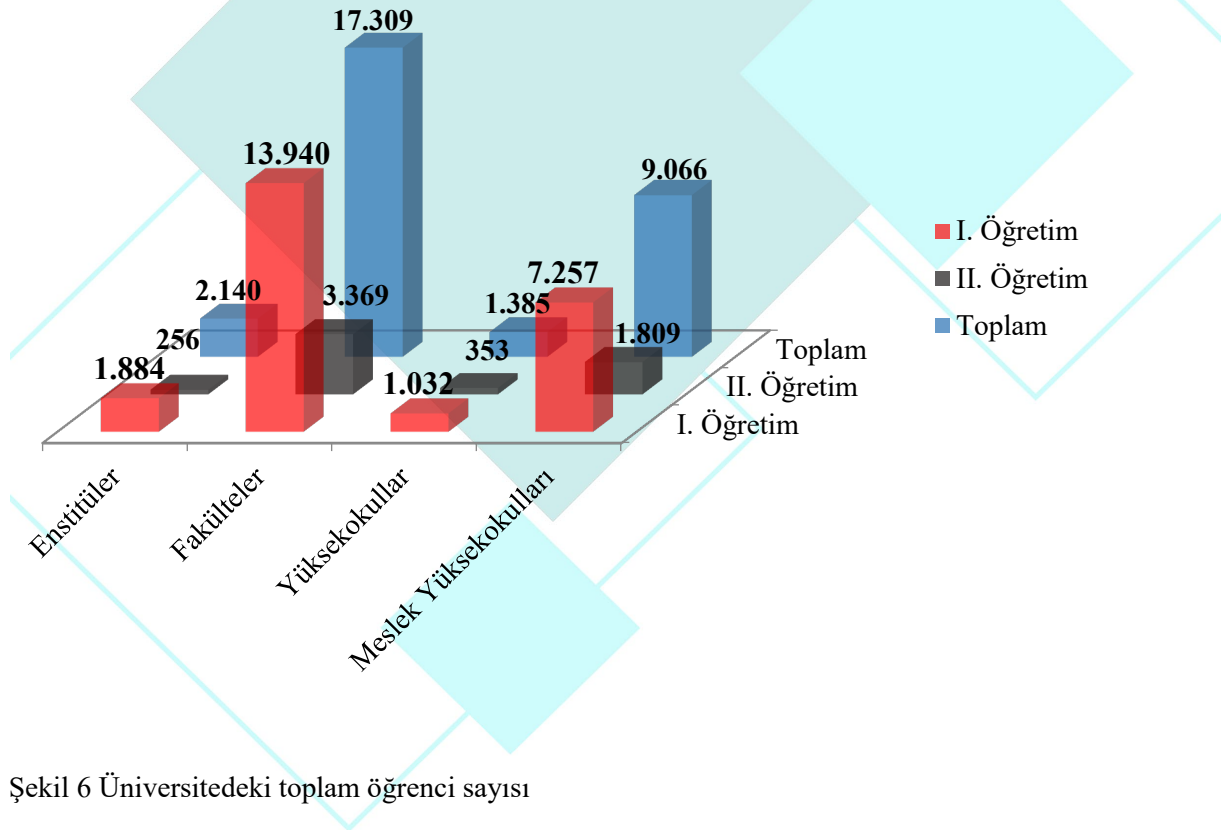

Şekil 6 Üniversitedeki toplam öğrenci sayısı

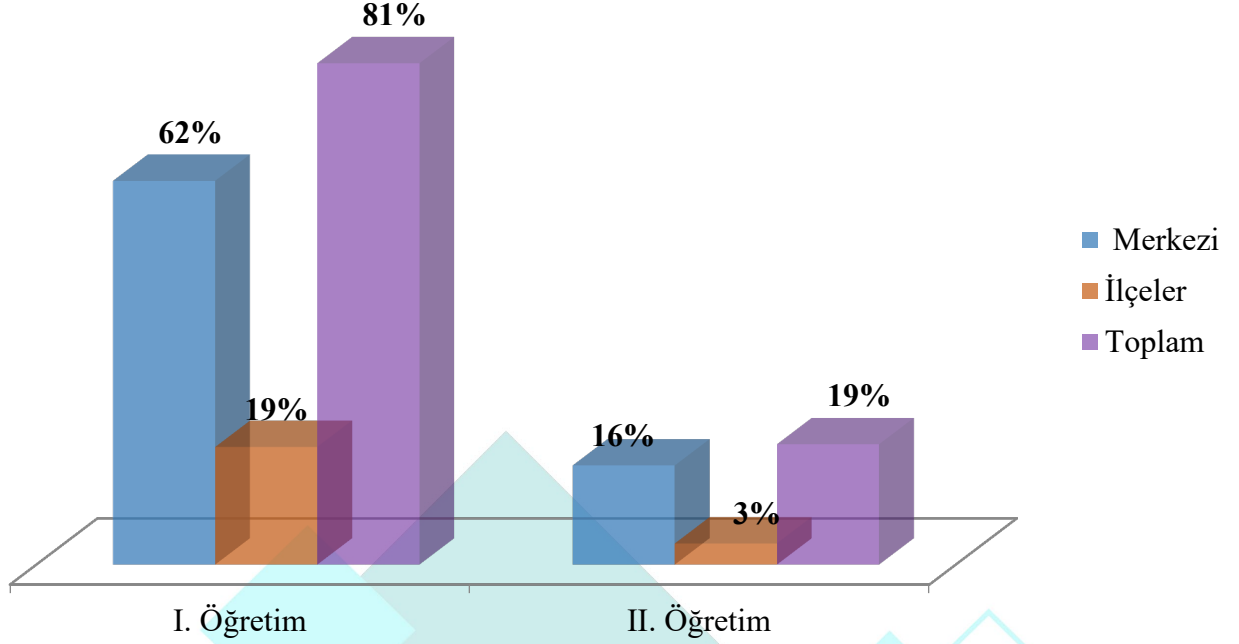

Şekil 7 İl merkezi ve ilçelerdeki öğrencilerin oransal dağılımı

Tablo 10 Mezun öğrenci sayıları

BÖLÜMÜ	I. ÖĞR.	II. ÖĞR.	TOPLAM
Necatibey Eğitim Fakültesi	584	66	650
Mühendislik Fakültesi	353	274	627
Balıkesir Meslek Yüksekokulu	376	215	591
Fen-Edebiyat Fakültesi	345	148	493
İktisadi ve İdari Bilimler Fakültesi	242	164	406
Fen Bilimleri Enstitüsü	192	15	207
Turizm Fakültesi	136	62	198
Sağlık Bilimleri Fakültesi	187	0	187
Beden Eğitimi ve Spor Yüksekokulu	112	75	187
Sosyal Bilimler Enstitüsü	165	11	176
Bigadiç Meslek Yüksekokulu	136	37	173
Burhaniye Uygulamalı Bilimler Yüksekokulu	117	53	170
İvrindi Sağlık Hizmetleri Meslek Yüksekokulu	110	56	166
Edremit Meslek Yüksekokulu	133	4	137
İlahiyat Fakültesi	134	0	134
Tıp Fakültesi	121	0	121
Ayvalık Meslek Yüksekokulu	70	47	117
Burhaniye Meslek Yüksekokulu	106	5	111
Altınoluk Meslek Yüksekokulu	106	2	108
Dursunbey Meslek Yüksekokulu	102	0	102
Sındırgı Meslek Yüksekokulu	94	2	96
Kepsut Meslek Yüksekokulu	81	0	81

Mühendislik- Mimarlık Fak.	45	24	69
Veteriner Fakültesi	69	0	69
Havran Meslek Yüksekokulu	51	5	56
Mimarlık Fakültesi	54	0	54
Sağlık Bilimleri Enstitüsü	45	5	50
Edremit Sivil Havacılık Yüksekokulu	49	0	49
Güzel Sanatlar Fakültesi	45	0	45
Bandırma İktisadi ve İdari Bilimler Fakültesi	16	11	27
Balıkesir Sağlık Yüksekokulu	25	0	25
Turizm İşletmeciliği ve Otel Yüksekokulu	2	3	5
Savaştepe Meslek Yüksekokulu	4	0	4
Bandırma Meslek Yüksekokulu	2	1	3
Gönen Meslek Yüksekokulu	2	1	3
Erdek Meslek Yüksekokulu	1	0	1
GENEL TOPLAM	4.412	1.286	5.698

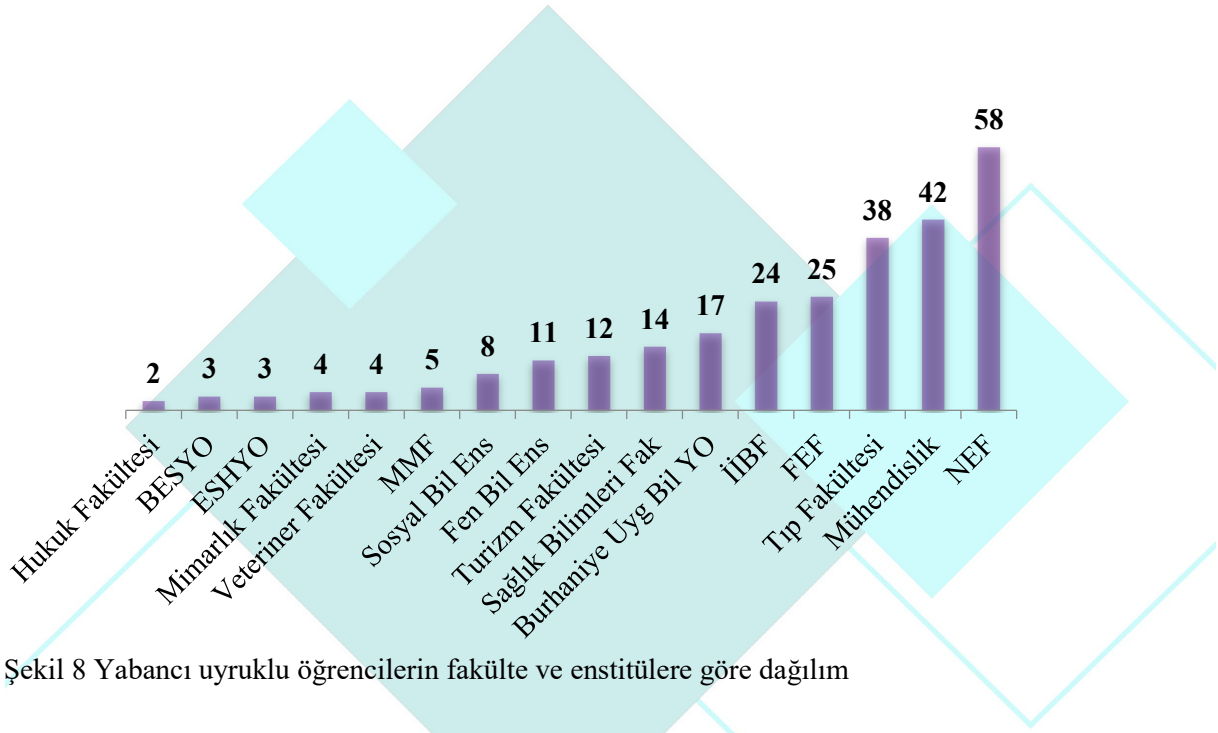

Şekil 8 Yabancı uyruklu öğrencilerin fakülte ve enstitülere göre dağılım

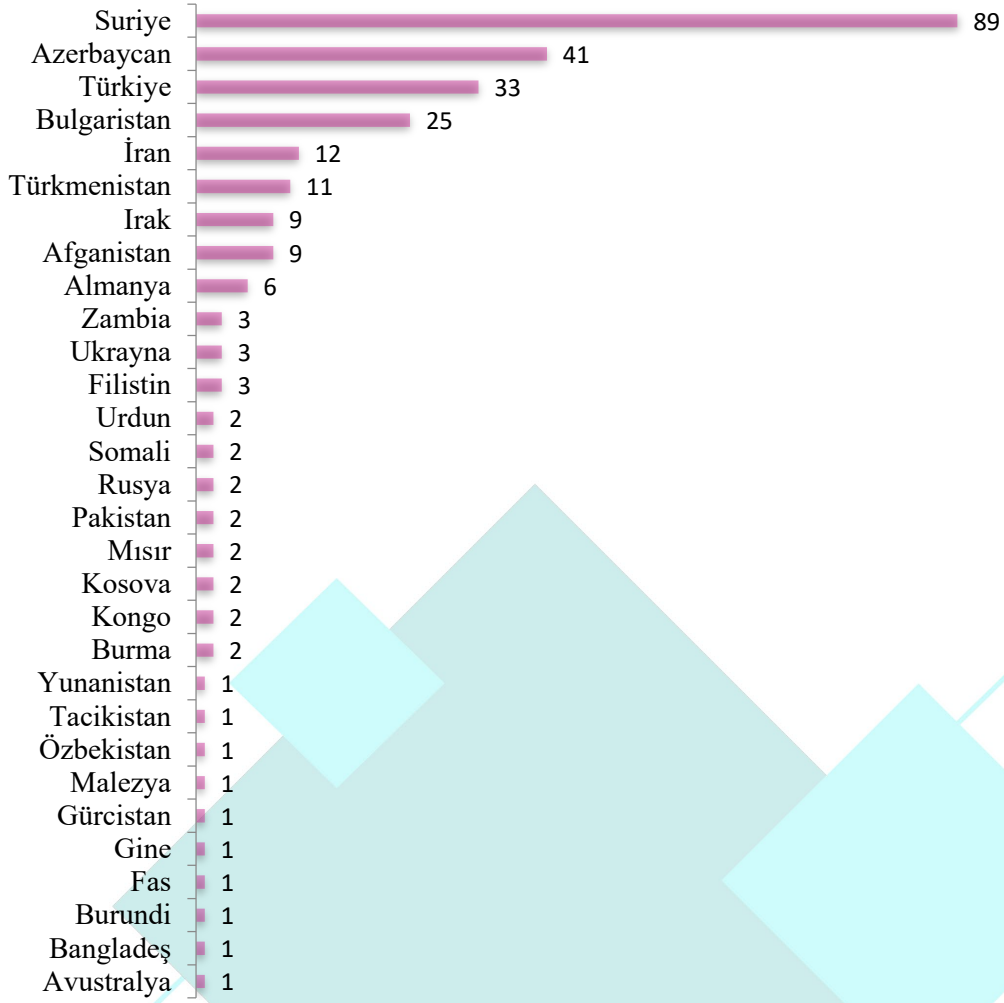

Şekil 9 Yabancı uyruklu öğrencilerin ülkelere göre dağılım

6. Sunulan Hizmetler

Üniversitemizde Genel Sekreterliğe bağlı olarak;

- Bilgi İşlem Daire Başkanlığı,
- Hukuk Müşavirliği,
- İdari ve Mali İşler Daire Başkanlığı,
- Kütüphane ve Dokümantasyon Daire Başkanlığı,
- Öğrenci İşleri Daire Başkanlığı,
- Personel Daire Başkanlığı,
- Sağlık Kültür ve Spor Daire Başkanlığı,
- Strateji Geliştirme Daire Başkanlığı,
- Yapı İşleri ve Teknik Daire Başkanlığı,

- Döner Sermaye İşletme Müdürlüğü,
- Bilimsel Araştırma Projeleri,
- Sivil Savunma Uzmanlığı birimleri idari hizmetleri yürütmektedir.

6. 1. Sağlık Hizmetleri

Üniversite bünyesinde sağlık hizmetlerini yerine getirmek üzere Sağlık Uygulama Araştırma Merkezi mevcuttur. Hastane, Balıkesir Üniversitesi bünyesinde özel bütçeli bir kuruluş olup, Üniversitemizin Döner Sermaye İşletmesi'ne bağlı olarak sağlık hizmetleri vermektedir. Merkez üçüncü basamak tedavi hizmeti veren uygulama ve araştırma hastanesidir. Hastanede tedavi hizmetlerinin yanı sıra, Tıpta Uzmanlık Eğitimi, Sağlık Bilimleri Fakültesi ve Sağlık Hizmetleri Meslek Yüksek Okulu öğrencilerine staj ve uygulama olanaklarının sağlanması gibi eğitim hizmetleri de verilmektedir. Bu hizmetler hastanedeki klinik ve laboratuvar imkânlarıyla yerine getirilmektedir. Hizmetlerin yerine getirilmesinde tüm akademik personel ile diğer sağlık personeli ve idari personel görev almaktadır. Verilen sağlık hizmetleri 74.500 m² lik, arazi üzerinde 41.000 m² kapalı alanda gerçekleştirilmektedir. Kapalı alanların % 42' si sağlık alanı %14' ü teknik alan olarak kullanılmaktadır. Eğitim alanlarında ise 40 kişilik 8 derslik ve 236 kişilik bir konferans salonu bulunmaktadır. 200 yataklı yeni hastane binasında 2022 yılında;

- Adli Tıp
- Algoloji (Ağrı)
- Alerji Erişkin
- Anesteziyoloji ve Reanimasyon
- Beyin ve Sinir Cerrahisi
- Çocuk Sağlığı ve Hastalıkları
- Çocuk Cerrahisi
- Çocuk Nörolojisi
- Çocuk ve Ergen Ruh Sağlığı ve Hastalıkları
- Deri ve Zührevi Hastalıklar
- Endokrinoloji ve Metabolizma Hastalıkları
- Enfeksiyon Hastalıkları
- Fizik Tedavi ve Rehabilitasyon
- Geriatri
- Gastroenteroloji

- Genel Cerrahi
- Göğüs Hastalıkları
- GETAT (Akupunktur, Ozon, Mezoterapi, Kuruiğne)
- Göz Polikliniği
- İç Hastalıkları
- Kadın Hastalıkları ve Doğum
- Kalp Damar Cerrahisi
- Kardiyoloji
- Kulak Burun Boğaz Polikliniği
- Nefroloji
- Nöroloji
- Ortopedi ve Travmatoloji
- Perinatoloji
- Plastik ve Estetik Cerrahi
- Psikiyatri
- Radyoloji
- Semt Polikliniği Hizmeti
- Tıbbi Genetik
- Tıbbi Patoloji
- Uyku Merkezi (Göğüs Hast.)
- Üroloji
- Yoğun Bakım
- Acil Servis Hizmeti

sunulmakta olup, yatak sayıları aşağıda belirtilmiştir:

Tablo 11 Hastanedeki toplam yatak sayısı

Servis	Yatak Sayı
Acil Servis	35
Genel Cerrahi Ve Beyin Cerrahisi Servisi	24
Kardiyoloji Servisi	24
Göğüs Hastalıkları, Enfeksiyon ve Dermatoloji Servisi	24
Kadın Doğum Ve Çocuk Servisi	22
Kalp Damar Cerrahi Ve Ortopedi Servisi	22
Dâhiliye Servisi	22
Kulak Burun Boğaz Ve Plastik Cerrahisi Servisi	22
Üroloji ve Göz Servisi	21
Günübirlik Servisi	15
3. Kat Ek Servis	15
5. Kat Ek Servis	15
Psikiyatri Servisi	12
Nöroloji Servisi	12
Anestezi Yoğun Bakım	11
Doğumhane	8
Anestezi Yoğun Bakım	7
Koroner Yoğun Bakım	7
Kalp Damar Cerrahisi Yoğun Bakım	5
Cerrahi Yoğun Bakım	5
Koroner Yoğun Bakım	5
Yenidoğan Yoğun Bakım	4
Uyku Laboratuvarı	2
Toplam	339

Tablo 12 2022 yılı acil muayene sayıları

Aylar	Ayaktan Hasta Sayıları	Günübirlik Hasta Sayıları	Aylık Toplam Sayı
OCAK	3.060	2.840	5.900
ŞUBAT	2.803	2.650	5.453
MART	2.325	2.136	4.461
NİSAN	2.031	1.752	3.783
MAYIS	2.391	1.984	4.375
HAZİRAN	2.040	1.680	3.720
TEMMUZ	2.647	2.421	5.068
AĞUSTOS	2.492	2.195	4.687
EYLÜL	2.174	1.896	4.070
EKİM	2.514	2.324	4.838
KASIM	2.721	2.585	5.306
ARALIK	3.722	3.518	7.240
TOPLAM	30.920	27981	58.901

Tablo 13 2022 yılı poliklinik, klinik ve ameliyat hizmetleri sayıları

Aylar	Poliklinik Sayıları	Ameliyat Sayıları	Yatan Hasta Sayıları	Yatılan Gün Sayıları
OCAK	25.009	1.817	1.841	7.816
ŞUBAT	23.931	1.619	1.807	7.255
MART	28.125	2.005	2.030	8.346
NİSAN	25.279	1.777	1.929	8.299
MAYIS	25.118	1.701	1.568	7.084
HAZİRAN	26.661	2.027	1.827	7.679
TEMMUZ	20.813	1.408	1.680	6.896
AĞUSTOS	28.511	2.079	1.854	7.716
EYLÜL	28.757	2.114	1.943	7.974
EKİM	27.859	2.020	1.868	8.357
KASIM	30.194	2.063	2.004	8.936
ARALIK	34.237	2.109	2.100	9.112
TOPLAM	324.494	22.739	22.451	95.470

Tablo 14 2022 yılı laboratuvar tetkik sayıları

Aylar	Biyokimya İncelenen Numune Sayısı	Mikrobiyoloji İncelenen Numune Sayısı	Patoloji İncelenen Numune Sayısı	Covid-19 PCR İncelenen Numune Sayısı
OCAK	167.223	17.630	3.591	3.528
ŞUBAT	174.146	17.893	3.754	3.330
MART	187.328	20.023	4.528	2.450
NİSAN	166.714	17.297	3.967	1.719
MAYIS	166.468	18.220	3.841	1.068
HAZİRAN	172.422	20.486	4.907	713
TEMMUZ	151.738	16.653	3.525	1.223
AĞUSTOS	189.137	21.012	5.300	1.051
EYLÜL	184.762	20.497	5.688	556
EKİM	187.985	19.834	5.429	719
KASIM	205.080	23.149	6.136	813
ARALIK	215.950	23.792	6.338	1.542
TOPLAM	2.168.953	236.486	57.004	18.712

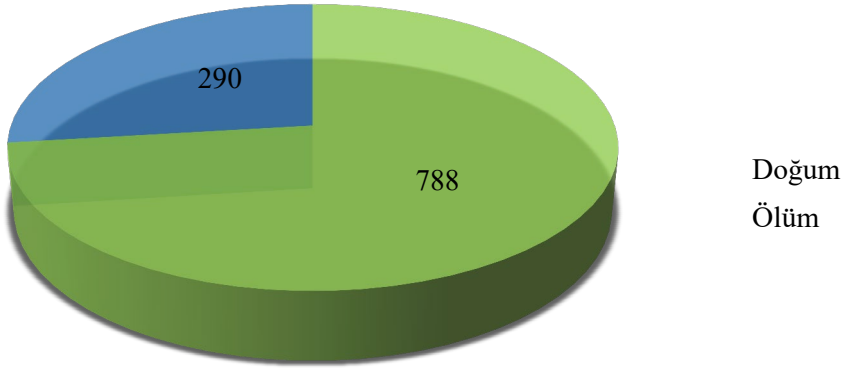

Şekil 10 2022 yılı doğum ve ölüm sayıları

6.2 Hukuk Hizmetleri

2022 yılında Üniversite aleyhine 66 adet, Hukuk Müşavirliğince de 3. kişiler aleyhine 30 adet olmak üzere toplam 96 adet dava açılmıştır.

Tablo 15 Dava bilgileri

İdari Davalar		Adli Davalar	
Üniversiteye karşı açılan	55	Üniversiteye karşı açılan	11
Üniversite tarafından açılan	-	Üniversite tarafından açılan	30
Lehte sonuçlanan	15	Lehte sonuçlanan	18
Aleyhte sonuçlanan	13	Aleyhte sonuçlanan	6
Devam eden	29	Devam eden	18

2022 yılında Üniversite tarafından 15 adet icra takibi, Üniversite aleyhine de 18 adet icra takibi olmak üzere toplam 33 adet icra takibi başlatılmıştır.

2022 yılı dahil olmak üzere halen devam eden, kesinleşmemiş dosyalarla birlikte derdest 203 adet dava ve 75 adet icra dosyası Hukuk Müşavirliğince takip edilmektedir.

Bunun yanı sıra Hukuk Müşavirliği gerek Rektörlük Makamının, gerekse Üniversite Birimleri' nin 2022 yılında 37 adet hukuksal görüş taleplerine cevap vermiştir.

2022 yılı toplam 1 arabuluculuk müzakeresi yapılmıştır.

Dava ve icra takibi dışında, 2022 yılında Üniversite ve bağlı birimlerine hizmet alanları ile ilgili danışmanlık hizmeti verilmiş, idari düzenlemeler, yönetmelik, protokol ve sözleşme tasarıları hakkında yazılı ve sözlü görüşler oluşturulmuştur.

Bunun haricinde 2547 sayılı Kanun' un 53. Maddesi uyarınca Rektörlük ve Genel Sekreterlik Makamlarınca başlatılan Üniversite personelinin inceleme, disiplin ve ceza soruşturmalarının takibi ve sonuçlandırılması, verilen cezalara karşı ilgililerce yapılan itirazların ve itiraz sonuçlarının yetkili makamlara iletilmesi sağlanmıştır.

6.3 Akademik Hizmetler

Üniversitemizde 2022 yılı verileri itibariyle 1276 Akademik Personel, üniversite öğrencilerine hizmet vermiştir. Ayrıca akademik personel yıl içerisinde farklı bilimsel projelerde yer almışlar ve bilimsel yayın çalışmalarında bulunmuşlardır. Bu çalışmalarla ilgili detaylı bilgiler, raporun faaliyet ve projeler bölümünde incelenebilir.

Ayrıca Edremit Zeytincilik Enstitüsü' nde çiftçi eğitimleri amaçlı çeşitli kurslar, paneller ve seminerler düzenlenmekte olup bölge halkından gelen; zeytin fidanı yetiştiriciliği, zeytin yetiştiriciliği, zeytin zararlılarıyla mücadele ve zeytin endüstrisi konularındaki soruları cevaplanmakta, bölge zeytinciliğinin sorunlarının çözümlenmesine katkı sağlanmaktadır. Ayrıca Zeytincilik Enstitüsü ve Gıda Mühendisliği Bölümü ortak çalışmaları ile Zeytin ve Zeytinyağı Analiz Araştırma Laboratuvarı' ndaki bilimsel çalışmalar yapılmakta, Edremit Körfezi'ndeki zeytinyağı analiz ihtiyacını karşılayabilmek amacıyla üniversite araştırma laboratuvarı ve Körfez Bölgesi zeytinyağı üreticileri arasındaki koordinasyon ve iletişim sağlanmaktadır.

6.4 Üniversite-Uluslararası İlişkiler

Uluslararası İlişkiler Araştırma ve Uygulama Merkezi' ne Ulusal Ajans Başkanlığı tarafından 2020–2021 Eğitim ve Öğretim Yılı kapsamında personel eğitimi hareketliliği, öğrenci öğrenim hareketliliği, öğrenci staj hareketliliği ve bu faaliyetlerin organizasyonu için 774.600,00 Avro hibe tahsis edilmiştir. Üniversitenin farklı birimlerinden 19 öğrenci, 2022 yılında Avrupa Birliği'ne bağlı ülkelerdeki işletmelerde Staj Hareketliliği' ne katılmışlardır. Yine öğrencilerden 83' ü Erasmus+ Öğrenci Öğrenim Hareketliliği' ne katılmıştır. 18 personel de Erasmus + Personel Hareketliliği' nden faydalanmıştır. Merkez, öğrenci ve personelin Avrupa Birliği Fonları' ndan en üst düzeyde yararlanması için teklif çağrılarını takip ederek başvurularını aksatmadan yapmaya gayret etmektedir.

Tablo 16 Düzenlediğimiz veya katıldığımız faaliyetler

Konusu	Tarih	Yer
Eurodesk Temas Noktası ve Erasmus+ Hareketlilik Projeleri Bilgilendirme Toplantısı	29.11.22	Üniversitemiz Kongre Merkezi
5th International Staff Week	5.09.22	Burhaniye Uygulamalı Bilimler Fakültesi
EWP Dashboard Arayüz Tanıtımı	8.12.22	Online
Yükseköğretim Merkezi Projeler Bilgilendirme Toplantısı	7.12.22	Bursa
Uluslararası Kredi Hareketliliği	16.11.22	Konya
Erasmus+ Yükseköğretim Hareketlilik Proje Yönetimi Yıl Sonu Değerlendirme Toplantısı	31.10.22	İstanbul
Başvuru portalı webservis entegrasyonu	15.12.22	Online
Erasmus Başvuru Portalı Bilgilendirme	13.12.22	Online

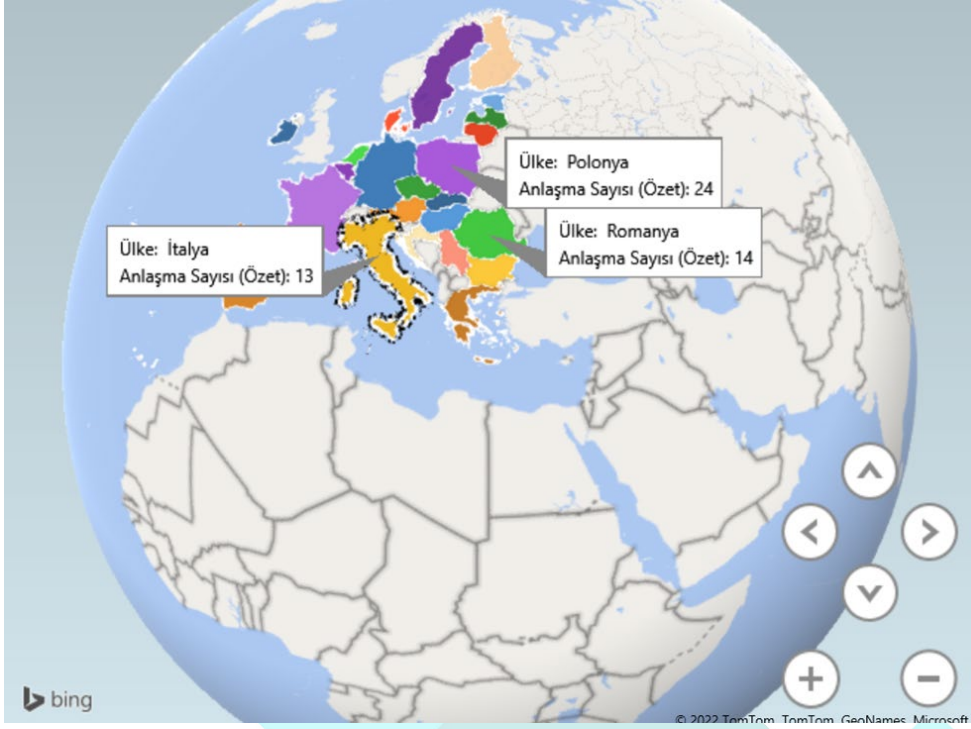

Şekil 11 Erasmus+ kapsamında anlaşmalı olunan ülkeler ve anlaşma sayıları

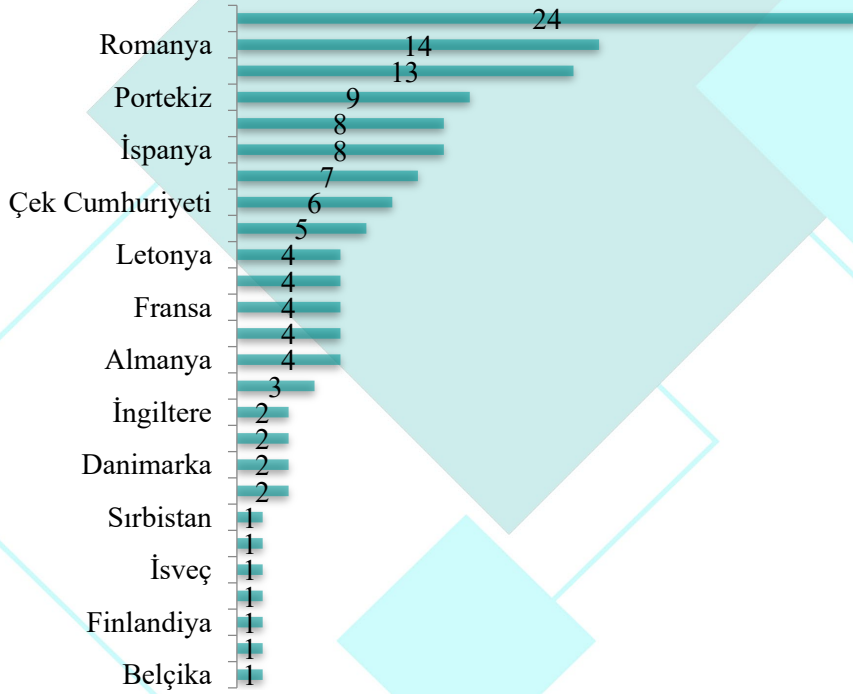

Üniversite Farabi Değişim Programı kapsamında 84 üniversite ile ikili anlaşma imzalamıştır.

6.5 Uygulama ve Araştırma Merkezileri

Üniversite bünyesindeki Deneysel Hayvanlar Üretim Bakım Uygulama ve Araştırma Merkezi 24/05/2017 tarihli Tarım ve Orman Bakanlığı'nın Çalışma İzni ile açılmış olup; 05/01/2018 tarihli Hayvan Deneyleri Merkezi Etik Kurulu (HADMEK) onayı sonrasında, Balıkesir Üniversitesi Hayvan Deneyleri Yerel Etik Kurulu'nun (BAUN-HADYEK) kuruluşu ile faaliyetlerine başlamıştır. Merkezimiz çalışma alanı kapsamında, deneysel hayvanlar üretimi ve bakımları yapılmaktadır. Merkezde eğitim ve öğretim faaliyetleri çerçevesinde, 2022 yılında 25 Eylül 2022-04 Ekim 2022 tarihleri arasında 1 adet Deneysel Hayvanlar Kullanım Sertifikası Eğitim Kursu düzenlenmiş olup 40 adet araştırmacıya Deneysel Hayvanlar Kullanım Sertifikası verilmiştir. 01.01.2022 - 31.12.2022 tarihleri arasında 17 adet projede, toplam 775 adet deneysel hayvanı birimde üretilerek bilimsel araştırmalarda kullanılmıştır.

Balıkesir Üniversitesi Uzaktan Eğitim Uygulama ve Araştırma Merkezi 30 Temmuz 2009 tarihli ve 27304 sayılı Resmi Gazete' deki yönetmelik ve 05 Ağustos 2012 tarihli ve 28375 Sayılı Resmi Gazete' deki Merkez Yönetmeliğinde Değişiklik Yapılmasına Dair Yönetmeliği ile faaliyetlerini sürdürmektedir. Merkez iletişim ve bilgi teknolojilerine dayalı olarak uzaktan eğitim ile ön lisans, lisans, lisans tamamlama, lisansüstü dersleri ve bu kapsamda kurs, seminer, sertifika programları ile konferansları gerçekleştirmek ve bu konuda ilgili kurum, kuruluş ve kişilerle işbirliği ve koordinasyonu sağlamak amacıyla kurulmuştur. 2022 yılında;

- Öğrenme yönetim sisteminde güvenlik protokollerinin yapılandırılması, katılımcı profilleri ve rollerinin tanımlanması sistem yedekleme ve güncellemelerinin alınması gibi sistem yönetimi işlemleri yapılmıştır.
- Öğrenme yönetim sistemini 36.298 kullanıcının aktif olarak kullanması sağlanmıştır.
- Üniversite idari ve akademik personeline ve öğrencilere aktif destek sağlanmış, öğretim elemanlarına yönelik hizmet içi eğitimler sunulmuş, tez savunma ve izleme toplantılarının çevrimiçi olarak yapılması sağlanmıştır.
- Hibrit Eğitim Kılavuzu, Quality Assurance in Distance Education through Data Mining,, Uzaktan Eğitim Memnuniyet Araştırmaları (Öğrenci ve Öğretim Elemanı), Öğretim Elemanlarının Dijital Yaratıcılık Zekaları ve Farkındalıkları, Microsoft 365 Dijital Öğrenme Araçlarının Uzaktan Eğitimde Kullanılmasına Yönelik Araştırma, Ülkemizdeki uzaktan eğitim alanında yapılan iyi uygulamalar, Uzaktan eğitimde güncel sorunlar alanlarında bilimsel araştırmalar yapmıştır.

- Öğretim elemanlarının mesleki gelişimlerine katkı sağlamak için uzaktan eğitimde kullanılan dijital araçları, merkezin internet sayfası ve YouTube kanalı vasıtası ile tanıtılması, Sağlık Bilimleri Fakültesi' nin ICM 2022 100 Yıllık İlerleme Webinar'ı çalışmalarını yapmıştır.
- Alt yapının güçlendirilmesi çalışmaları kapsamında Uzaktan eğitim programlarının (önlisans-lisans-lisansüstü) açılması için çevrimiçi platformun hazır hale getirilmesi, öğrenme yönetim sistemi ile uyumlu video konferans sisteminin kurulması ve dijital, etkileşimli ders materyali geliştirme aracının (H5P) uzaktan eğitim sistemine entegre edilmesi işlemleri yapılmıştır.
- Üniversitenin diğer birimleri tarafından yapılan sınavların ve kursların çevrim içi olarak yapılması sağlanmıştır.

6.6 Kültür, Spor, Sanat Etkinlikleri

Kültür Etkinlikleri;

Sağlık Kültür ve Spor Daire Başkanlığı bünyesinde 2547 Sayılı Kanun' da belirtilen Yükseköğretim amaçlarına ve diğer yasal düzenlemelere uygun olarak; öğrencilerin ders dışı bilimsel, sosyal, kültürel ve sportif faaliyetlerinin yürütülmesine yardımcı olmak, özgüvenlerinde gelişme, bilgiye değer verme, hedef koyma, iş başarma, sosyalleşme, akademik hayata bilinçli hazırlanma, hayata ve istihdam şartlarına hazır hale gelme, organizasyonda iletişim ve hoşgörü sahibi olma, uyumlu olma, yardımlaşma, arkadaş edinme, zamanı planlı yaşama, sorumluluk alma, disiplinler arası iş birliği yapma, bilgi anlayışının önemini fark etme, bilginin uygulama düzeyinde kullanılmasının önemini kavrama, kurallara uyma, kurumunu temsil etme gibi önemli kazanımları elde etmelerini sağlamak amacıyla 121 öğrenci topluluğu kurulmuştur.

Faaliyetler, akademik danışman öncülüğünde, toplulukların vizyon ve misyon hedefleri doğrultusunda topluluğa üye öğrencileri; her üniversite ile ortak etkinliğe yönlendiren, topluluğun amaçları ile iş birliği yapacağı paydaş kurumları tanımaları, kurumu temsil etme, organizasyonda iletişim ve hoşgörü sahibi olma, akademik hayata bilinçli hazırlanma, zamanı planlı yaşama, hitap etme, arkadaş edinme, iş başarma, hayata ve istihdam şartlarına hazır hale gelme, koordine olma, karar verme, iletişim becerileri ile bilgi anlayışının önemini fark etme, bilginin uygulama düzeyinde kullanılmasının önemini kavrama, ön yargılardan uzak objektif olma, analiz, sentez ve bilgiyi uygulama düzeyinde kullanabilme yeterliliği, sosyalleşme nitelikleri kazandıracak sistematığın kurulmasına destek sağlayacak şekilde; öğrenci kongresi, sosyal sorumluluk projeleri, konferans, panel, söyleşi, tiyatro,

konser, resim ve fotoğraf sergileri açılarak, Bahar Şenlikleri düzenlenerek öğrencilerin kültürel faaliyetlerden yararlanmalarını sağlamak amacıyla yapılmaktadır.

Ayrıca Başkanlığa bağlı öğrenci toplulukları, Üniversite bünyesinde bulunan Fakülte/Yüksekokul ve Meslek Yüksekokul öğrencilerinin talepleri doğrultusunda Valilik, Büyükşehir Belediyesi, Karesi Belediyesi, Altıeylül Belediyesi, Sivil Toplum Kuruluşları ve diğer kamu kurumları ile işbirliği yapılarak faaliyetler gerçekleştirilmektedir.

2022 yılında topluluklar belirlenmiş vizyon ve misyon hedefleri doğrultusunda ve akademik danışmanlarının öncülüğünde, tüm ilgililerin denetimine ve izlemesine açık olan sistem ve paydaşları ile 409 adet faaliyet gerçekleştirilmiştir.

Spor Etkinlikleri;

Üniversitemizin kapalı ve açık spor tesisleri Burhan Erdayı Spor Salonu, Çağış Kampusu Açık Spor Tesisleri, Necatibey Eğitim Fakültesi Spor Salonları, kapalı yüzme havuzundan oluşmaktadır. Kapalı spor tesisleri; bir adet halı saha (22,00m x 10), 2 adet basketbol sahası (19,00m x 32,00), 2 adet tenis kortu (18,00m x 36,00m), yarı olimpik yüzme havuzu (25,00mx16,00m, 2m derinliğinde ve 6 kulvarlı), çalışma havuzu (16,00mx6,00mx1,30m), tribünler (265 kişilik), jimnastik salonu, oyun alanı (2500 kişilik 1100,00m²'lik), yarı olimpik spor salonu (43,25m x22,30m) oluşturmaktadır. Açık spor tesisleri ise olimpik standartlara uygun atletizm pisti (100,00m için 9, 400,00m için 8 kulvarlı) ve halı sahadan (105,00m x 68,00m) oluşmaktadır.

Tablo 17 2022 yılında Üniversitede gerçekleştirilen spor etkinlikleri:

Faaliyet Bilgileri	Turnuva sonuçları (Kadınlar)	Turnuva sonuçları (Ekekler)
Rektörlük Kupası Basketbol Turnuvası (08 Mart- 25 Mayıs 2022)	1. İktisadi ve İdari Bilimler Fakültesi 2. Turizm Fakültesi 3. Necatibey Eğitim Fakültesi	1. Tıp Fakültesi 2. İktisadi ve İdari Bilimler Fakültesi 3. Balıkesir Meslek Yüksekokulu
Rektörlük Kupası Voleybol Turnuvası (11 Nisan -24 Mayıs 2022)	1. Mühendislik Fakültesi 2. Tıp Fakültesi 3. Necatibey Eğitim Fakültesi	1. Mühendislik Fakültesi 2. Veteriner Fakültesi 3. Turizm Fakültesi
Rektörlük Kupası Futbol Turnuvası (10 Mart -26 Mayıs 2022)		1. Burhaniye Meslek Yüksekokulu 2. Turizm Fakültesi 3. Balıkesir Meslek Yüksekokulu
Rektörlük Kupası Masa Tenisi Turnuvası (21-24 Mart 2022)	1. Necatibey Eğitim Fakültesi 2. Güzel Sanatlar Fakültesi 3. Turizm Fakültesi	1. Balıkesir Meslek Yüksekokulu 2. Necatibey Eğitim Fakültesi 3. Turizm Fakültesi

Tablo 18 Türkiye üniversite sporları tarafından düzenlenen müsabakalar

1	OKÇULUK	21-24 Şubat 2022	Eskişehir	1 Sporcu Katıldı
2	BİLEK GÜREŞİ	09-11 Mart 2022	Trakya Üniversitesi	Ayşenur ADİKTİ Sol Kol 60 Kg Türkiye Şampiyonu
3	BADMİNTON	14-18 Mart 2022	Sivas	8 Sporcu Katıldı
4	KİCK BOKS	16-18 Mart 2022	Erzurum	Güler Deniz TOPUZ 56 Kg., Serdar ŞAYIK 60 Kg., Barış KARAMAN 67kg., Barış ÇAKAN 75 Kg., İsa GÖÇMEN 81 Kg. Türkiye Şampiyonu Mustafa ÖTER 57 Kg., Tarık YEŞİLBAŞ 60 Kg., Emirhan ÇOBAN 71 Kg., Muhammed GÜRSES 81 Kg. Türkiye Üçüncüsü Takım olarak Türkiye birincisi
5	KARATE	18-20 Mart 2022	Balıkesir	5 Sporcu Katıldı
6	ORYANTRİNG	23-24 Mart 2022	Kahramanmaraş	Buket AYDIN Türkiye Şampiyonu- Üniversitemiz Bayan Takımı Türkiye 2.Si



7	BOKS	28 Mart-1 Nisan 2022	Balıkesir	54 Kg Kemal Orkun YILMAZCAN 3., 67 Kg Enes Refik ÇİFTÇİ 2., 57 Kg Güler Deniz TOPUZ 3., 2 tane üçüncülük, 1 tane ikincilik
8	KORFBOL	13-17 Nisan 2022	Muğla	18 Sporcu Katıldı -
9	JUDO	14-16 Mayıs 2022	Afyon	+100 Kg Ozan EROL 3., 100 Kg Fatih Enes ACET 3., 73 Kg Halil ÇİMEN 3., 81 Kg Musa ŞİMŞEK 2., 78 Kg Sebile AKBULUT 3., 48 Kg Hanife ÖZCAN 3., 52 Kg Kader DİVAN 3., 57 Kg Seçil KÜMÜŞ 3., 63 Kg Hibibe AFYONLU 1., 70 Kg Şeydanur AYDIN 2., 7 tane üçüncülük, 2 tane ikincilik, 1 tane birincilik
10	MUAY THAI	18-22 Mayıs 2022	Balıkesir	60 KG Serhat UZUNTAŞ 3., 86 KG Furkan ERDEN 1., 91 KG Tolunay TÜRKOĞLU 2., 57 KG Kemal Orkun YILMAZCAN 2., 60 KG Tunahan YILDIRIM 3., 63,5 KG Tarık YEŞİLBAŞ 2., 67 KG Samet Dursun AYAR 2., 75 KG Cansu BOYLAZ 2., 63 KG Özden Buse ÖZKAN 2., 71 KG Deniz BAKIR 2., 2 tane üçüncülük, 7 tane ikincilik, 1 tane birincilik
11	E- SPOR	18-19 Mayıs 2022	Bandırma	Üniversitemiz E-Spor Takımı Türkiye Şampiyonu
12	PLAJ KORFBOLU	29-31 Mayıs 2022	Balıkesir	8 Sporcu Katıldı
13	TRIATLON	31 Mayıs 2022	Balıkesir	1 Sporcu Katıldı
14	BASKETBOL 3X3	30 Haziran-03 Temmuz 2022	Çanakkale	12 Sporcu Katıldı
15	FISU DÜNYA ÜNİVERSİTELER COMBAT KUPASI	21-30 Eylül 2022	SAMSUN	Güreş Altın Madalya Kerem KAMAL, Sambo Bronz Madalya Hanife ÖZCAN- Ozan EROL Muaythai Bronz Madalya Güler Deniz TOPUZ- Furkan ERDEN

Sanat Etkinlikleri:

2022 yılında Güzel Sanatlar Fakültesi Resim Bölümü 3, Grafik Sanatlar Bölümü 14 Baskı Sanatları Bölümü 11 etkinliğe ait afiş tasarımlarını hazırlamıştır. Ayrıca “15. Dünya Enerji Kongresi ve Fuarı, Balıkesir Üniversitesi ve Öz Enerji işbirliğinde öğrencilerle güneş enerjisi panellerine resimler yapılması” sergisinin kuratörlüğü, “İlyria Diyarının Arslanları” oyununu sahne ve kostüm tasarımı 2022 yılında Güzel Sanatlar Fakültesi öğretim elamanları tarafından gerçekleştirilen sanatsal faaliyetler arasındadır. Bunların dışında sanat yönetmenliği öğretim elamanımız tarafından yapılan “Bilmemek” isimli sinema filmi Ankara Film Festivali’nde yarışma filmi olarak gösterilmiştir. 2022 yılında Güzel Sanatlar Fakültesi öğretim elamanları tarafından gerçekleştirilen ulusal sergi bilgileri aşağıdaki gibidir:

- “Küçük Şeyler” Çatal Mağara Sanat Galerisi, 2022, Muğla.
- Karma Sergi, 8 Mart Dünya Kadınlar Günü Karma Sergisi, 2022, Osman İnci Müzesi, Edirne.
- Karma Sergi, Sanatçı Kadın Akademisyenler III. Ulusal Karma Sergi, 2022, Trakya Üniversitesi Güzel Sanatlar Fakültesi Fuaye Salonu.
- Post-Human, Kişisel Sergi, 2022, Anadolu Üniversitesi MYO Fakültesi.
- Bio-Mech, Kişisel Sergi, 2022, Çanakkale devlet güzel sanatlar galerisi, Çanakkale.
- “Non-Place Yok Yerler”, 2022, Hacettepe Üniversitesi Beytepe Sanat Galerisi, Ankara.
- “Yok Yerler II: Kentsel Dönüşüm”, 2022, Çanakkale Troia Vakfı M. Osman Korfmann Kütüphanesi, Çanakkale.
- “Diaspora”, 2022, Marmara Üniversitesi Güzel Sanatlar Fakültesi Resim Bölümü Koridoru, İstanbul.
- “Yabancı”, 2022, Çevrimiçi Sergi, Balıkesir.
- “Pink&Punk”, 2022, MekanBlogspot, Balıkesir.
- “Periferi”, 2022, Balıkesir Devlet Güzel Sanatlar Galerisi, Balıkesir.
- “İklim Bilgeliği”, 2022, Söke Belediyesi Bedesten Sergi Salonu, Söke.
- “41. GMK Grafik Sergisi”, Tophane-i Amire, 2022, İstanbul.
- “27 Nisan Dünya Tasarım Günü: Değişimin Eşiğinde”, 2022, Online, İstanbul.
- “ÇİZKOLİK”, 2022, Acayip Sahafta, İstanbul.
- “Cihangirde bir sergi: Sinema”, 2022, Acayip Sahafta, İstanbul.
- “8 Mart Dünya Kadınlar Günü Sanatçı Kadın Akademisyenler III. Ulusal Karma Sergisi”, 2022, Online, Edirne.
- “AHENK: 8 Mart Dünya Kadınlar Günü Anısına Ulusal Karma Sergi”, 2022, Dicle Üniversitesi Ziya Gökalp Eğitim Fakültesi Güzel Sanatlar Eğitimi, Diyarbakır.
- “Anadolu’ da efsaneler ve Mitler Jürili Ulusal Sanal Sergi”, Online, 2022, Denizli.



- “Sanatta Çağdaşlık Ulusal Karma Çağdaş Sanat Sergi”, Online, 2022, İstanbul.
- “Mesafe”, Özgün Baskıresim Sergisi, Çatal Mağara Sanat Galerisi, 2022, Datça, Muğla.
- Karma, 39. DYO Resim Yarışması (Özgün Baskı Dalı), Tophane-i Amire, 2022, İstanbul.
- Karma, Sanatçı Kadın Akademisyenler III. Ulusal Karma Sergisi, Trakya Üniversitesi Güzel Sanatlar Fakültesi Fuaye Sergi Salonu, 2022, Edirne.
- 24 Kasım Öğretmenler Günü Ulusal Karma Sergi, Tarihi Irgandı Sanat Köprüsü, 2022, Setbaşı, Bursa.
- 1. Ulusal Mail Art Bienali, Adıyaman Üniversitesi Güzel Sanatlar Fakültesi, 2022, Adıyaman.
- "Son Moda", Mekanblogspot Galerisi, 2022, Balıkesir.
- Cumhuriyet Sergisi, Arif Ziya Tunç, 2022, İzmir.
- “Dönüşüm”, Balıkesir Üniversitesi Güzel Sanatlar Fakültesi Çevrimiçi sergi, 2022, Balıkesir.
- Kişisel, “Empati”, Balıkesir İl Kültür Turizm Müdürlüğü Güzel Sanatlar Galerisi, 2022, Balıkesir.
- “Bağ”, Balıkesir Üniversitesi, Güzel Sanatlar Fakültesi Sanat Galerisi, 2022, Balıkesir.

Güzel Sanatlar Fakültesi öğretim elamanları tarafından yurt dışında gerçekleştirilen uluslararası sergi bilgileri aşağıda paylaşılmıştır.

- ASEDas 2022, Çevrimiçi Sergi, 2022, Pattani, Tayland.
- “International Miniature Art Fest”, Mixerart, 2022, İstanbul, Bangladeş.
- Echigo Tsumari International Mail Art Exhibition , Gallery Yuyama, 2022, Niigata, Japonya.
- Dostoevsky Mail art Project, Mail Art Russia, 2022, St. Petersburg, Rusya.
- Women's day workshop Uluslararası SERGİ Chitkara Desgin University, 2022, Hindistan
- 19th Asian Art Biennale Bangladesh,, Department of fine arts, bangladesh shilpakala Academy, 2022, National Art Gallery Building, Dhaka, Bangladesh.
- The 8th NBC Meshtec Tokyo International Screen Pınt Biennale, Yurakucho Asahi Hall Square Gallery, 2022, Yurakucho, Tokyo, Japonya.
- Karma), "Meeting Up" International Print Mail Art Project, Grafein Foundation, 2022, Amsterdam, Holland.
- International Peace Mail Art Project, Museum of Literature and Printing, 2022, Grebocin, Poland.
- 5th International Biennial of Miniature Art “BIAMT 2022”, West University of Timisoara, Faculty of Arts and Design, 2022, Timișoara, Romania.

- Echigo Tsumari International Mail Art Exhibition, Gallery Yuyama, 2022, Niigata, Japonya.
- “International Biennial of Miniature Arts”, West University of Timișoara, 2022, (Online) Romania.
- “International Mail Art Project: Connecting Landscape”, 2022, (Online) Belçika
- The International Biennial of Miniature Art, West University of Timisoara, 2022, Romania.
- “Helenistik Bergama’ya Bakmak” isimli yönetmenliğini yaptığım belgesel filmin gösterimi, 7th International Archaeology Film Festival, Museum Of Croatian Archaeological Monuments Split, 2022, Hırvatistan
- “Silk Culture Poster Design Exhibition”, Shen Ligao Agricultural LifePark Hundred Acres of mulberry garden, 2022, Tayvan.
- “Switzerland Calanca Biennale 2023 Give Peace A Change”, New Poster Gallery, 2022, İsveç.
- “2022 8th Geoje International Art Festival (Relative and Absolute Truth: The Axis of Peace)”, The Haegumgang Theme Museum, 2022, Geoje, Güney Kore.
- “The 2nd International Biennale of Text Art Post modern Speeches”, Europen Cartoon Center 2022, Kaunas, Litvanya.
- Co-Traces, International Impact 12 Conference, University of West England, 2022, Bristol, England.
- Prism @ Atkinson, An Exhibition of International Printmaking, Atkinson Gallery, 2022, Somerset, England.
- İsimsiz/Baskı resim, (Ulusal/ Uluslararası), Thinking Of Place II, Galería Forma, Buenos Aires, 2022, Argentina.
- First International Print Online Exhibition 2022: Graphic Arts Department, Silpakorn University, 2022, Bangkok, Thailand.
- First International Print Online Exhibition 2022, Uluslararası, 2022, Çevrimiçi Sergi, Tayland.
- Postitaide, Mail Art Exhibition, Uluslararası, 2022, B-Gallery, Turku, Finlandiya.
- Owl/Gravür, International PEACE Mail Art Project, Muzeum Piśmiennictwa i Drukarstwa i Fundacja Świątynia Sztuki, 2022.
- Rhino/Gravür, IMPACT 12 International Multidisciplinary Printmaking Conference The Printmakers’Voice, IMPACT 12, İngiltere, 2022.
- Grafein International Print Mail Project, Grafein Fluitekruid Foundation Purmerend 2022.

6.7 Sürekli Eğitim Uygulama ve Araştırma Merkezi

Balıkesir Üniversitesi Sürekli Eğitim Uygulama ve Araştırma Merkezi (BAUNSEM) 2022 yılı içerisinde gerçekleştirmiş olduğu faaliyetler aşağıda sunulmaktadır.

450 saatlik “Aile Danışmanlığı Sertifika Programı”
20 saat süreli Mesleki İngilizce Eğitimi
160 saat süreli “Akıl ve Zekâ Oyunları Eğitici Eğitimi”
“Erken Çocuklukta Tasarım Odaklı Kodlama Etkinlikleri”
20 saat süreli “Diksiyon ve Hitabet Eğitimi”
40 saat süreli “Çocuk Korosu Eğitimi”
44 saat süreli “Çocuklar için Felsefe (P4C) Uygulayıcı/ Kolaylaştırıcı Sertifika Eğitimi”
5 saat süreli “Algılayıcılar ve Sinyal İşleme Eğitimi”
5 saat süreli “Ölçüm Belirsizliği Eğitimi”
Mahremiyet Eğitimi (Ücretsiz)
Etkili Sunum Teknikleri Eğitimi
450 saatlik “Aile Danışmanlığı Sertifika Programı”
“Balıkesir Üniversitesi Çocuk Korosu Eğitimi”
20 saat süreli “Hayvanlarda Biyokimyasal Hemotolojik Parametreler ve İdrar Analizlerinin Yorumlanması”
40 saat süreli “Temel MATLAB Sertifika ”
15 saat süreli “Diksiyon ve Hitabet Eğitimi”
48 saat süreli “SAP2000 Bilgisayar Programı Eğitimi”

6.8 Kütüphane ve Dokümantasyon Daire Başkanlığınca Sunulan Hizmetleri

Balıkesir Üniversitesi Çağış Kampüsü Yerleşkesinde yer alan Mehmet Akif Ersoy Merkez Kütüphanesi 3 katta, 3 adet Kitap ve Okuma Salonu, 8 adet Çalışma Odası, 2 adet Bilgisayar Salonu ve 1 adet Konferans Salonu ile toplamda yaklaşık 1.000 kişilik Oturma Kapasitesi ile 5.500 m² alanda hizmet vermektedir. Kütüphane ve Dokümantasyon Daire Başkanlığı’ nca teknik alanda; koleksiyon geliştirme, kataloglama ve sınıflama, teknik işlemler (kaşe-barkod-RFID-etiket), cilt ve onarım, süreli yayınların sağlanması hizmetleri verilirken; kullanıcılara elektronik kaynakların sağlanması, danışmanlık ve dolaşım (ödünç, iade, ayırtma, rezerv, ilişik kesme) hizmetleri verilmektedir. 2022 yılında toplam 159.825 ziyaretçi kütüphaneyi ziyaret etmiştir. Yılsonu gerçekleşme sayısına bakıldığında üniversite kütüphanesinin 5.434.900 adet bilgi kaynağına sahip olduğu görülmektedir.

2022 yılı itibarıyla kütüphane üyelik bilgileri aşağıdaki tablo ve grafik yardımıyla paylaşılmıştır.

Tablo 19 2022 yılı kütüphane üyelik sayıları

Üye	Üye sayısı
İdari Personel	276
Akademik Personel	681
Önlisans	862
Lisans Üstü	1025
Lisans	11410
Toplam	14254

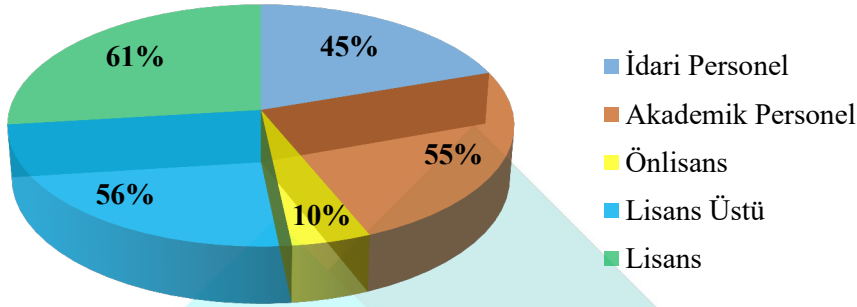

Şekil 12 Kütüphane üyeliklerinin personel sayılarına oranı

Tablo 20 2022 yılı ödünç sayıları

Ödünç Alanlar	Ödünç Sayıları
Önlisans	471
İdari	662
Lisans Üstü	1279
Akademik	1.433
Lisans	11.507
Toplam	15.352

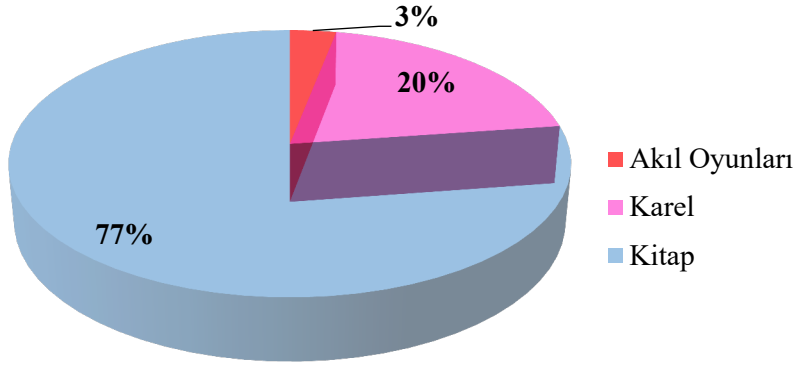

Şekil 13 Ödünç sayılarının materyal türlerine oranı

6.9 Bilimsel Araştırma Projeleri

Bilimsel araştırma projeleri biriminde Yükseköğretim Kurulu Başkanlığı tarafından çıkarılan “Yükseköğretim Kurumları Bilimsel Araştırma Projeleri Hakkındaki Yönetmelik” çerçevesinde; yükseköğretim kurumlarında öğretim üyeleri ve doktora, tıpta uzmanlık, ya da sanatta yeterlik eğitimi tamamlamış araştırmacılar tarafından yönetilen bilimsel araştırma proje tekliflerinin değerlendirilmesi, kabulü, desteklenmesi, bunlara ilişkin hizmetlerin yürütülmesi, izlenmesi, sonuçlarının değerlendirilmesi ve kamuoyuna duyurulmasına ilişkin hizmetler sunulmaktadır. 2022 yılında Üniversitede gerçekleştirilen bilimsel projelere ait bilgileri içeren tablo ve grafikler aşağıda paylaşılmıştır.

Tablo 21 2021 yılı proje bilgileri

Projeler	Devreden Projeler	Eklenen Projeler	Toplam	Tamamlanan Proje	Toplam Ödenek (TL)
TÜBİTAK	7	6	13	6	2.341.005
Bilimsel Araştırma Projeleri	539	134	673	52	3.408.023
TOPLAM	546	140	686	58	5.749.028

2022 Mali yılında 134 adet Bilimsel Araştırma Projesinin 3.408.022,89 TL ödenek ile desteklenmesine karar verilmiştir. Yıl içinde 539 adet bilimsel araştırma projesi devam etmiş olup 52 adet proje tamamlanmıştır.

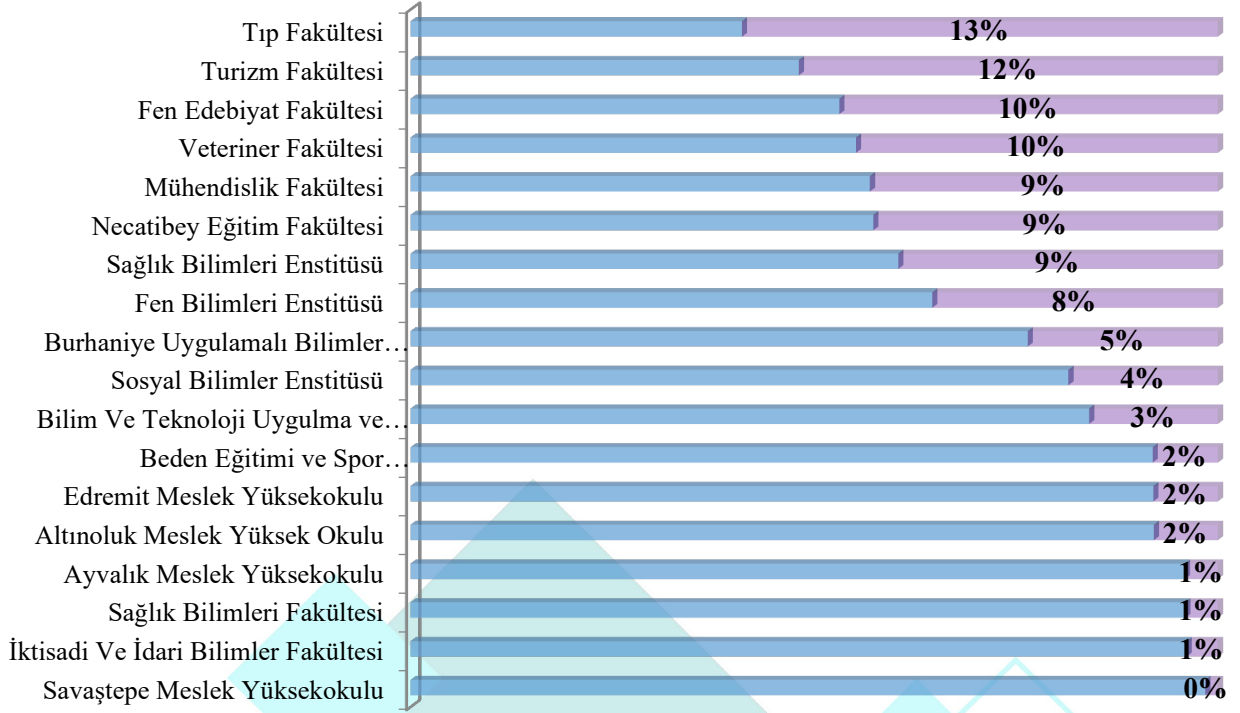

Şekil 14 Destek miktarlarının birim bazında dağılım oranları

Tablo 22 2022 yılı proje sayıları ve destek miktarları

Birim	Sayı	Miktar
Altınoluk Meslek Yüksek Okulu	2	54.734
Ayvalık Meslek Yüksekokulu	1	28.000
Beden Eğitimi Ve Spor Yüksekokulu	2	55.799
Bilim Ve Teknoloji Uygulama Ve Araştırma Merkezi	4	111.910
Burhaniye Uygulamalı Bilimler Yüksekokulu	6	167.728
Edremit Meslek Yüksekokulu	2	55.193
Fen Bilimleri Enstitüsü	18	258.387
Fen Edebiyat Fakültesi	12	350.880
İktisadi Ve İdari Bilimler Fakültesi	1	26.500
Mühendislik Fakültesi	9	320.067
Necatibey Eğitim Fakültesi	13	316.620
Sağlık Bilimleri Enstitüsü	15	291.803
Sağlık Bilimleri Fakültesi	1	27.600
Savaştepe Meslek Yüksekokulu	1	10.500
Sosyal Bilimler Enstitüsü	6	130.539
Tıp Fakültesi	19	453.021
Turizm Fakültesi	13	392.750
Veteriner Fakültesi	11	334.032
Toplam	136	3.386.061

7. Yönetim ve İç Kontrol Sistemi

5018 sayılı Kamu Mali Yönetimi ve Kontrol Kanunu ile kamu idarelerinde mali yönetim ve kontrol sistemlerinin kurulması öngörülmüştür. Balıkesir Üniversitesi Strateji Geliştirme Daire Başkanlığı 5018 sayılı Kamu Mali Yönetimi ve Kontrol Kanunu' nun 60. maddesinde sayılan görev ve mali hizmetleri yürütmek üzere 5436 Sayılı "Kamu Yönetimi ve Kontrol Kanunu ile Bazı Kanun ve Kanun Hükmünde Kararnamelerde Değişiklik Yapılması Hakkında Kanun" un 15.maddesinin (c) bendi hükmü ile kurulmuştur. 5018 sayılı Kanun ile iç kontrol mekanizması, kamu idarelerinin mali yönetim ve kontrol sistemleri; harcama birimleri, muhasebe ve mali hizmetler ile ön mali kontrol ve iç denetimden oluşmaktadır. İç kontrol sisteminin şeması aşağıda verilmiştir.

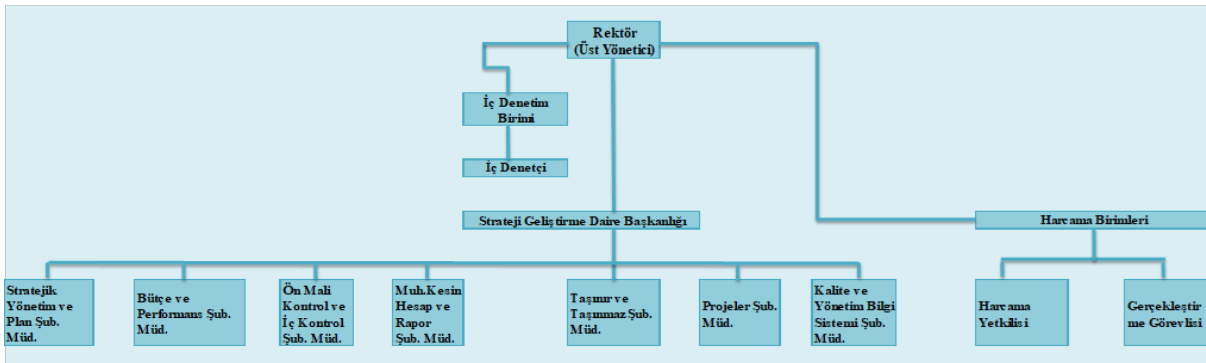

Şekil 15 İç kontrol sistemi şeması

2022 yılında iç kontrole ilişkin faaliyetler aşağıda özetlenmiştir.

- İç Kontrol Standartlarına Uyum Eylem Planı 2021 Aralık Sonu Gerçekleşme Raporu hazırlanarak 18.02.2022 tarihinde üst yöneticiye sunulmuş ve Hazine ve Maliye Bakanlığı' na gönderilmiş,
- 2021-2022 yıllarını kapsayan İç Kontrol Uyum Eylem Planı çerçevesine altı aylık izleme raporu hazırlanması için sorumlu birimlerden veriler toplanmıştır. Toplanan veriler konsolide edilerek İç Kontrol Standartlarına Uyum Eylem Planı 2022 Haziran Sonu Gerçekleşme Raporu hazırlanmış, hazırlanan rapor, Rektörlük olurlarına sunulmuş ve ardından Hazine ve Maliye Bakanlığı Kamu Mali Yönetim ve Dönüşüm Genel Müdürlüğü İç Kontrol Merkezi Uyumlaştırma Dairesi' ne elektronik ortamda gönderilmiştir.
- 2021 yılında hazırlanan Harcama Birimleri Mal İşler Rehberi 2022 yılında güncellenmiştir.
- "Hassas Görev Formu" (hassas görevin riski ve riski azaltmak için alınacak özel kontrol mekanizmalarını da kapsayacak şekilde) şablonu hazırlanarak birimlere duyurulmuş ve web sitesinde yayınlanmıştır.

- Üniversitede "Risk Kültürü" nün oluşturulabilmesi için; Risk Yönetimi ile ilgili "Bilgilendirme Sunumu" ve "Broşürler" hazırlanarak, Strateji Geliştirme Daire Başkanlığı Web Sayfası üzerinden erişimi sağlanmış ve uygun iletişim kanallarıyla tüm personele duyurulmuştur.
- Risk Strateji Belgesi' nin hazırlanabilmesi için çalışmalara başlanmış,
- Cumhurbaşkanlığı Dijital Dönüşüm Ofisi koordinasyonunda hazırlanmış olan Bilgi ve İletişim Güvenliği Rehberi kapsamında bilgi ve iletişim güvenliği çalışmaları yürütülmüştür.
- 27 Temmuz 2020 tarihinde yayımlanmış olan Bilgi ve İletişim Güvenliği Rehberi kapsamında gerekli olan çalışmalar yapılarak, 16.12.2022 tarihinde rehberine ait denetim gerçekleştirilmiştir.
- "Rehber Uygulama Yol Haritası" doğrultusunda; 24 aylık süreç sonunda alınması gereken tedbirler tamamlanmıştır.
- Üniversite idari ve akademik tüm personeline yönelik olarak, bilgi ve iletişim güvenliği konusunda farkındalık yaratmak ve bilgilendirmek üzere toplantı yapılmış, bilgilendirici kılavuz ile afişler hazırlanmıştır.
- Balıkesir Üniversitesi Arşiv Hizmetleri Hakkında Yönetmelik (1994)" 01.08.2022 tarihinde 2022/8-5 kararı ile yürürlükten kaldırılmıştır.
- Devlet Arşiv Hizmetleri Hakkındaki Yönetmelikte belirtilen "TS13212 Arşiv Mekânlarının Düzenlenmesi" standardı göz önüne alınarak; Fiziki alan tamamlanmıştır.
- Akademik ve idari birimlerin web sayfalarının güncelliğinin sağlanması doğrultusunda çalışmalar yapılmıştır.
- Araştırma ve Uygulama Merkezlerinin organizasyon şemaları ve personel görev tanımları çalışmalarının tamamlanması için gerekli faaliyetler yürütülmüştür.
- Süreç yönetimi uygulamaları kapsamında iş akış şemalarının güncellenmesi ile ilgili kalite dokümantasyon eğitimleri birimlerle paylaşılmıştır.
- Üniversitedeki; yöneticilerin ve personelin görevlerini yerine getirebilmeleri için gerekli ve yeterli bilgiye zamanında ulaşabilmelerine, karar verme sürecinde ihtiyaç duyulan gerekli bilgilerin ve raporların üretilerek analiz yapılmasına imkan sunacak, farklı birimlerce birbirinden bağımsız olarak kullanılmakta olan çok sayıdaki bilgi sistemlerin tümünü kapsayan merkezi bütünleşik yapıda bir "Yönetim Bilgi Sistemi" ne sahip olmasının önemi ile ilgili toplantılar ve ilgili otomasyon sistemine sahip kurumlarla görüşmeler yapılmıştır.
- "Balıkesir Üniversitesi Öğretim Üyesi Kadrolarına Başvuru ve Atama/Yeniden Atama Kriterleri" güncel şartlar doğrultusunda gözden geçirilmiş, bu kriterlerde 01.06.2021 tarih ve 2021/7-21 sayılı Üniversitemiz Senato kararıyla değişiklik yapılmış ve bunlar YÖK tarafından onaylanmıştır.

II. AMAÇ VE HEDEFLER

A. Balıkesir Üniversitesinin Amaç ve Hedefleri

Üniversitemizin 2020-2024 Stratejik Planında yer alan amaç ve hedeflere aşağıdaki tablolarda verilmektedir.

Tablo 23 Stratejik amaç bir ve belirlenen hedefler

Stratejik Amaç 1: Eğitim – Öğretim faaliyetlerinin geliştirilmesi.
Ulusal ve uluslararası akreditasyon sayısının artırılması
Eğitim- öğretim altyapısını iyileştirerek kalitenin artırılması.

Tablo 24 Stratejik amaç iki ve belirlenen hedefler

Stratejik Amaç 2: Kurumsal kapasitenin geliştirilmesi
Kalite kültürünün yaygınlaştırılması.
Nitelikli akademik ve idari personelin istihdamının sağlanması, gelişimine destek verilmesi.

Tablo 25 Stratejik amaç üç ve belirlenen hedefler

Stratejik Amaç 3: Bölgenin ve ülkenin kalkınmasını sağlayacak araştırma – geliştirme faaliyetlerinin iyileştirilmesi
Lisansüstü eğitimin niteliğini ve niceliğini geliştirerek bilimsel yayınların sayısının artırılması.
Üniversite bünyesinde yürütülen faaliyetlerin bölgesel kalkınmaya etkisinin artırılması

Tablo 26 Stratejik amaç dört ve belirlenen hedefler

Stratejik Amaç 4: Üniversitenin Belirlemiş Olduğu Temel Yetkinlikler Çerçevesinde Seçilen Eğitim Alanlarında (Turizm İşletmeciliği, Mühendislik, Eğitim, Tarım – Hayvancılık Girişimciliği) Öğrencilerde ve Paydaşlarda Girişimcilik Motivasyonunu Sağlayacak Eğitim- Öğretim Müfredatı ve Sertifika Programları Gerçekleştirmek
Girişimcilikle ilgili eğitim- öğretim faaliyetlerinin geliştirilmesi.
Balıkesir Üniversitesi Sürekli Eğitim, Araştırma ve Uygulama Merkezi Tarafından Girişimcilik Alanlarında Sertifika Eğitimleri Verilmesi.

III. FAALİYETLERE İLİŞKİN BİLGİ VE DEĞERLENDİRMELER

A. Mali Bilgiler

1. Bütçe Uygulama Sonuçları

2022 yılı Balıkesir Üniversitesi bütçesinin uygulanması işlemleri yürütülerek 2023 Mali Yılı Bütçesi hazırlıkları tamamlanmıştır. 2022 mali yılında bütçe işlemleri üniversitedeki tüm harcama birimleriyle koordineli bir biçimde gerçekleştirilmiş ve kayıtları tutulmuştur.

Üniversite 2022 yılı başlangıç ödeneği 437.194.000.-TL 'dir. Bu bütçe büyüklüğü yıl içerisinde eklenen 299.833.513.-TL' lik ödenek ile %68 artmış ve 737.027.513.- TL' ye yükselmiştir. Yıl içinde gerçekleşen harcama toplamı ödeneğin % 92.51'i olan 681.881.894 TL dir. Bütçe uygulamalarına ilişkin ayrıntılı analizlere ve bu analizlere dayanak olan bilgileri içeren tablo ve grafiklere aşağıda yer verilmiştir.

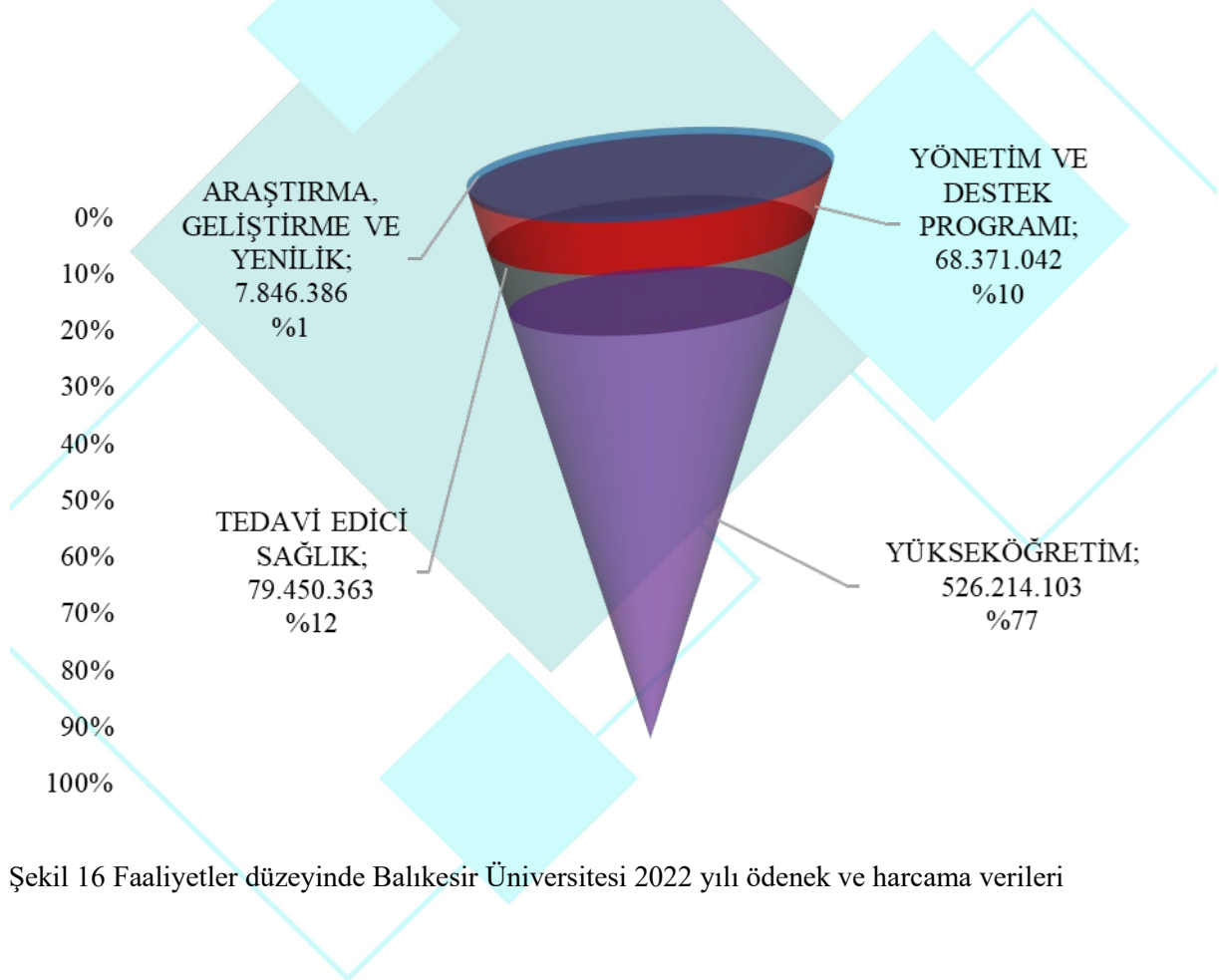

Şekil 16 Faaliyetler düzeyinde Balıkesir Üniversitesi 2022 yılı ödenek ve harcama verileri

Tablo 27 Faaliyetler düzeyinde Balıkesir Üniversitesi 2022 yılı ödenek ve harcama verileri

PROGRAM SINIFLANDIRMASI	2022				
	Ödenek (TL)	Yılsonu Toplam Ödenek (TL)	Gerçekleşme (TL)	Gerçekleşme/Ödenek (%)	Gerçekleşme/Toplam Ödenek (%)
ARAŞTIRMA, GELİŞTİRME VE YENİLİK	2.393.000	7.864.642	7.846.386	328	100
YÜKSEKÖĞRETİMDE BİLİMSEL ARAŞTIRMA VE GELİŞTİRME	2.393.000	7.864.642	7.846.386	328	100
Yükseköğretim Kurumlarının Bilimsel Araştırma Projeleri	2.393.000	7.864.642	7.846.386	328	100
TEDAVİ EDİCİ SAĞLIK	55.628.000	99.980.516	79.450.363	143	79
TEDAVİ HİZMETLERİ	55.628.000	99.980.516	79.450.363	143	79
Üniversite Genel Hastane Hizmetleri	55.628.000	99.980.516	79.450.363	143	79
YÜKSEKÖĞRETİM	335.803.000	554.931.711	526.214.103	157	95
ÖĞRETİM ELEMANLARINA SAĞLANAN BURS VE DESTEKLER	0	100.000	0	0	0
Öğretim Üyesi Yetiştirme Programı ve Yurtdışı Destek Hizmetleri	0	100.000	0	0	0
ÖN LİSANS EĞİTİMİ, LİSANS EĞİTİMİ VE LİSANSÜSTÜ EĞİTİM	322.095.000	532.925.221	511.639.876	159	96
Doktora Öğrencilerine Yönelik Burs Hizmetleri	0	1.127.565	913.305	0	81
Doktora ve Tıpta Uzmanlık Eğitimi	9.810.000	17.995.205	17.962.987	183	100
Lisans Öğrencilerine Yönelik Burs Hizmetleri	0	308.100	254.100	0	82
Yükseköğretim Kurumları Bilgi ve Kültürel Kaynaklar ile Sportif Altyapısının Geliştirilmesi Hizmetleri	2.327.000	3.753.891	3.518.285	151	94
Yükseköğretim Kurumları Birinci Öğretim	299.723.000	495.751.007	481.813.025	161	97
Yükseköğretim Kurumları İkinci Öğretim	8.163.000	10.477.170	5.830.155	71	56
Yükseköğretim Kurumları Tezsiz Yüksek Lisans	42.000	906.778	803.593	1.913	89
Yükseköğretim Kurumları Yaz Okulları	2.030.000	2.605.505	544.427	27	21
YÜKSEKÖĞRETİMDE ÖĞRENCİ YAŞAMI	13.708.000	21.906.490	14.574.226	106	67
Yükseköğretimde Beslenme Hizmetleri	5.697.000	10.919.000	10.917.779	192	100
Yükseköğretimde Kültür ve Spor Hizmetleri	572.000	591.500	554.302	97	94
Yükseköğretimde Öğrenci Yaşamına İlişkin Diğer Hizmetler	7.386.000	10.342.990	3.050.714	41	29
Yükseköğretimde Sağlık Hizmetleri	53.000	53.000	51.432	97	97
YÖNETİM VE DESTEK PROGRAMI	43.370.000	74.250.644	68.371.042	158	92
TEFTİŞ, DENETİM VE DANIŞMANLIK HİZMETLERİ	812.000	1.177.799	1.174.161	145	100
Hukuki Danışmanlık ve Muhakemat Hizmetleri	573.000	906.420	902.783	158	100
İç Denetim	239.000	271.379	271.378	114	100
ÜST YÖNETİM, İDARİ VE MALİ HİZMETLER	42.558.000	73.072.845	67.196.881	158	92
Bilgi Teknolojilerine Yönelik Faaliyetler	452.000	980.950	968.387	214	99
Diğer Destek Hizmetleri	3.384.000	4.255.173	4.254.172	126	100
Genel Destek Hizmetleri	11.216.000	15.918.176	14.151.127	126	89
İnşaat ve Yapı İşlerinin Yürütülmesi	6.789.000	9.549.480	9.542.209	141	100
İnsan Kaynakları Yönetimine İlişkin Faaliyetler	11.418.000	19.488.976	19.486.178	171	100
Özel Kalem Hizmetleri	95.000	212.030	181.929	192	86
Strateji Geliştirme ve Mali Hizmetler	1.707.000	2.775.847	2.770.378	162	100
Taşınmaz Mal Gelirleriyle Yürütülecek Hizmetler	2.863.000	3.148.000	1.892.150	66	60
Yükseköğretimde Öğrencilere Yönelik İdari Hizmetler	4.634.000	16.744.213	13.950.351	301	83
GENEL TOPLAM	437.194.000	737.027.513	681.881.894	156	93

Tablo 28 Ekonomik sınıflandırma düzeyinde Balıkesir Üniversitesi 2022 yılı ödenek ve harcama verileri

Ekonomik Kod	Başlangıç Ödeneği			Yılısonu Toplam Ödenek			Gerçekleşme		
	Hizmet Programları Toplam	Yönetim ve Destek Programı	Toplam	Hizmet Programları Toplam	Yönetim ve Destek Programı	Toplam	Hizmet Programları Toplam	Yönetim ve Destek Programı	Toplam
<i>Personel Giderleri</i>	269.299.000	23.277.000	292.576.000	435.101.185	32.478.633	467.579.818	423.708.303	32.478.626	456.186.929
<i>Sosyal Güvenlik Kurumuna Devlet Primi Giderleri</i>	42.624.000	4.329.000	46.953.000	66.255.465	5.567.052	71.822.517	65.199.515	5.566.946	70.766.461
<i>Mal Ve Hizmet Alım Giderleri</i>	27.356.000	5.224.000	32.580.000	75.842.554	18.295.959	94.138.513	72.190.021	13.494.761	85.684.782
<i>Faiz Giderleri</i>			0			0			0
<i>Cari Transferler</i>	2.545.000	10.540.000	13.085.000	3.980.665	17.909.000	21.889.665	3.712.405	16.830.709	20.543.114
<i>Sermaye Giderleri</i>	52.000.000		52.000.000	81.597.000		81.597.000	48.700.607		48.700.607
<i>Sermaye Transferleri</i>			0			0			0
<i>Borç Verme</i>			0			0			0
<i>Yedek Ödenekler</i>			0			0			0
<i>Bütçe İçi Toplam Kaynak</i>	393.824.000	43.370.000	437.194.000	662.776.869	74.250.644	737.027.513	613.510.851	68.371.042	681.881.894
<i>Döner Sermaye</i>	220.200.000		220.200.000	0		0	115.618.636		115.618.636
<i>Özel Hesap</i>	12.000.000		12.000.000	0		0	8.482.795		8.482.795
<i>Diğer Bütçe Dışı Kaynak</i>			0			0			0
<i>Bütçe Dışı Toplam Kaynak</i>	232.200.000	0	232.200.000	0	0	0	124.101.431	0	124.101.431
<i>Genel Toplam</i>	626.024.000	43.370.000	669.394.000	662.776.869	74.250.644	737.027.513	737.612.282	68.371.042	805.983.325

Üniversitenin ekonomik ayrıma göre bütçe gelirleri uygulama sonuçlarını içeren tablo aşağıda paylaşılmıştır.

Tablo 29 Ekonomik sınıflandırma düzeyinde Balıkesir Üniversitesi 2022 Yılı gelir gerçekleşme verileri

Gelirler				Açıklama	2022		
I	II	III	IV		Gelir Tahmini (TL)	Yılsonu Gerçekleşme (TL)	Gerçekleşme/Gelir Tahmini (%)
03				Teşebbüs ve Mülkiyet Gelirleri	18.940.000	18.590.944	98,2
03	1	1	01	Şartname, Basılı Evrak, Form Satış Gelirleri	25.000	4.200	16,8
03	1	2	29	Birinci Öğretimden Elde Edilen Gelirler	1.613.000	1.580.498	98,0
03	1	2	31	İkinci Öğretimden Elde Edilen Gelirler	9.070.000	6.092.904	67,2
03	1	2	32	Yaz Okulu Gelirleri	2.030.000	785.851	38,7
03	1	2	33	Tezsiz Yüksek Lisans Gelirleri	60.000	1.304.782	2.174,6
03	1	2	98	667 Sayılı KHK Kapsamında Tahsil Edilen Eğitim-Öğretim Ücretleri	0	35.965	0,0
03	1	2	99	Diğer hizmet gelirleri	3.279.000	4.684.429	142,9
03	6	1	01	Lojman Kira Gelirleri	16.000	66.692	416,8
03	6	1	02	Ecrimisil Gelirleri	0	2.414	0,0
03	6	1	99	Diğer Taşınmaz Kira Gelirleri	2.847.000	3.477.227	122,1
03	6	3	02	İrtifak Hakkı Gelirleri	0	555.982	0,0
04				Alınan Bağış ve Yardımlar ile Özel Gelirler	406.995.000	617.492.140	151,7
04	2	1	01	Hazine Yardımı	354.995.000	561.372.000	158,1
04	2	2	01	Hazine Yardımı	52.000.000	54.932.125	105,6
04	5	1	13	YÖK Burs Destekleri	0	1.188.015	0,0
05				Diğer Gelirler	11.259.000	19.519.947	173,4
05	1	9	01	Kişilerden Alacaklar Faizleri	0	23	0,0
05	1	9	99	Diğer Faizler	0	348.465	0,0
05	2	6	16	Araştırma Projeleri Gelirleri Payı	1.827.000	6.896.126	377,5
05	9	1	01	İrat Kaydedilecek Nakdi Teminatlar	0	1.074	0,0
05	9	1	03	İrat Kaydedilecek Teminat Mektupları	0	14.074	0,0
05	9	1	06	Kişilerden Alacaklar	564.000	411.291	72,9
05	9	1	19	Öğrenci Katkı Payı Telif Gelirleri	7.909.000	8.448.048	106,8
05	9	1	99	Yukarıda Tanımlanmayan Diğer Çeşitli Gelirler	959.000	3.400.846	354,6
Toplam					437.194.000	655.603.031	150,0

Muhasebe;

Muhasebe Kesin Hesap ve Raporlama Şube Müdürlüğü'nce 2022 Mali yılında 5018 Sayılı Kanun ve ilgili yönetmelikler çerçevesinde; gelir ve alacakların tahsili, giderlerin hak sahiplerine ödenmesi para ve parayla ifade edilebilen emanetlerin alınması, saklanması, ilgililere verilmesi, gönderilmesi ve diğer tüm mali işlemlerin kayıtlarının yapılması ve raporlanması konusunda gerekli titizlik gösterilmiştir.

Harcama Birimlerinden gelen tüm ödeme belgeleri ve eklerinin yasal mevzuat ve Merkezi Yönetim Harcama Belgeleri Yönetmeliğine uygun olarak düzenlenmesi konusunda harcama birimleri ile koordinasyon sağlanarak ödemelerin gerçekleştirilmesi sağlanmıştır.

Kesin Hesap Kanun Tasarısı hazırlanarak, Hazine ve Maliye Bakanlığı'na gönderilmiştir.

BAP, TÜBİTAK, SANTEZ, Farabi, Mevlâna, Kalkınma Ajansı Projeler' nin muhasebe işlemleri ile Avrupa Birliği Projeleri ve diğer uluslararası projelere ait ödeme işlemleri gerçekleştirilmiştir.

Döner Sermaye İşletmesi:

2022 Yılı içerisinde, Üniversiteye bağlı 19 birimde; Döner Sermaye faaliyeti yürütülmüştür. Üniversitedeki teknolojik gelişmeler ve bilgi birikimlerinin, Üniversite- Sanayi işbirliği çerçevesinde Türkiye geneline aktarılması çalışmaları 2022 yılında da devam etmiştir ve bu kapsamda;

Üniversite Sağlık Uygulama ve Araştırma Hastanesi Acil, ayaktan ve yatarak sağlık hizmetleri vermektedir. Gelişme ve genişleme çalışmalarına devam edilerek, verilen sağlık hizmetlerinin daha kapsamlı olması için çalışmalar yapılmaktadır.

Necatibey Eğitim Fakültesi dershanelerle yapılan protokoller kapsamında öğretim üyesi görevlendirmeleri yapmaktadır.

Mühendislik Fakültesi tarafından sondaj, analiz, zemin etütleri, analiz, Ar-Ge, teknik rapor ve danışmanlık gibi konularda özel ve tüzel kişilere hizmet vermektedir.

Mimarlık Fakültesi tarafından danışmanlık ve Ar-Ge hizmetleri vermektedir.

Bilim Teknoloji Araştırma ve Uygulama Merkezi tarafından; akreditasyon kapsamında bakanlık tarafından talep edilen sanayi kuruluşlarına atık su analizi yapılmaktadır. Yine bünyesinde bulunan laboratuvarında sıvı azot satışı, su analizi, toprak analizi gibi hizmetler verilmektedir.

Yabancı Diller Yüksekokulu tarafından; çeviri atölyesinde makale ve benzeri yazıların çevirisi yapılmaktadır.

Deney Hayvanları Araştırma ve Uygulama Merkezi tarafından; Deney Hayvanları ile ilgili kurslar düzenlenmekte ve deney hayvanı temini yapılmaktadır.

Veteriner Fakültesi tarafından; özel sektöre danışmanlık hizmeti, hayvan muayene ve ameliyat gibi sağlık hizmeti verilmektedir.

Hayvancılık Uygulama ve Araştırma Merkezi tarafından Tarım ve Hayvancılık faaliyeti kapsamında üretilen arpa, buğday, mısır, yulaf, tavuk, koyun, kuzu ve arıcılık ürünlerinin satışı yapılmaktadır.

Burhaniye Uygulamalı Bilimler Fakültesi eğitim sezonunda öğrencilere konaklama hizmeti vermektedir. Tatil sezonunda ise; konaklama ve kiralama hizmeti vermektedir.

Sürekli Eğitim Merkezi tarafından Kurslar düzenlenmektedir.

Edremit Meslek Yüksekokulu tarafından üretilen Zeytin, Zeytinyağı ve Zeytinyağlı Sabunun üniversitemiz satış noktasında satılmaktadır.

Türkçe Öğrenimini Araştırma ve Uygulama Merkezi tarafından Yabancı Uyruklu kişilere yönelik Türkçe öğrenim kursu düzenlenmektedir.

Diğer birimlerde Danışmanlık, Ar-ge, vb hizmetler verilmektedir.

Bu kapsamda 2022 yılında yukarıdaki faaliyetler ve hizmet üretimi sonucu; hizmet satışından ve diğer gelirlerden 314.676.676,11 TL olmak üzere edilmiştir.

Tablo 30 Döner sermaye işletmesi gelirleri

KurumAdi	Katkı Oranı	Gelir
Altınoluk Meslek Müdürlüğü	0,00%	1.000,00
Ayvalık Meslek Yüksekokulu	0,00%	12.000,00
Bilim ve Teknoloji Uygulama ve Arastirma Merkezi	0,24%	743.778,40
Botanik Bahçesi Ve Hebaryum Uyg. ve Aras. Mer.	0,01%	27.881,40
Burhaniye Uygulamalı Bilimler Fakültesi	2,22%	6.972.615,56
Deney Hayvanları Merkezi	0,04%	132.368,22
Döner Sermaye İşletme Müdürlüğü	0,17%	533.200,19
Dursunbey Meslek Yüksekokulu	0,01%	23.084,78
Edremit Meslek Yüksekokulu	0,05%	172.296,18
Fen Edebiyat Fakültesi	0,01%	43.979,74
Hayvancılık Uygulama ve Arastirma Merkezi	0,50%	1.587.840,38
İktisadi İdari Bilimler Fakültesi	0,05%	146.906,78
Mühendislik Fakültesi	0,31%	972.406,70
Necatibey Eğitim Fakültesi	0,12%	379.773,72
Sağlık Uygulama Ver Araştırma Merkezi	93,11%	292.994.008,48
Sürekli Eğitim Merkezi	0,05%	166.944,79
Tip Fakültesi	0,84%	2.647.265,66
Türkçe Öğretimi Uygulama ve Arastirma Merkezi	0,01%	20.884,29
Veteriner Fakültesi	2,25%	7.095.352,85
Yabancı Diller Yüksekokulu	0,00%	3.087,99
TOPLAM	100%	314.676.676,11

2. Temel Mali Tablolara İlişkin Açıklamalar

Tablo ve grafikler incelendiğinde personel giderleri, sosyal güvenlik giderleri, mal ve hizmet alım giderleri kalemlerinde sapmalar olduğu gözlenmektedir. 2022 yılında Balıkesir Üniversitesi Rektörlüğü ile İşçi Sendikaları arasında yapılan Toplu İş sözleşmelerinden doğan yükümlülükler nedeniyle; işçilere yapılan personel gideri mahiyetindeki ödemelerde önemli ölçüde artış yaşanmıştır. Ayrıca; Üniversite bünyesinde 2022 yılında kadrolu ve sözleşmeli personel sayısında artış yaşanmıştır. Bu artış, Üniversitenin Personel Giderleri ve Sosyal Güvenlik Giderleri harcama kalemlerinde artışa neden olmuştur. Üniversite su alımları ve enerji alımlarına ilişkin ödemelerinde, ülke genelinde meydana gelen gelen zamlardan dolayı önemli ölçüde fiyat artışı gerçekleşmiştir.

B. Performans Bilgileri

1. Program, Alt Program Faaliyet Bilgileri

Performans bütçe sisteminden üretilen program, alt program ve faaliyet başlıklarında, mali bilgileri içeren tablo aşağıda paylaşılmıştır.

Kurumsal Sınıflandırma	2022				
	Ödenek (TL)	Yılısonu Toplam Ödenek (TL)	Gerçekleşme (TL)	Gerçekleşme/Ödenek (%)	Gerçekleşme/Toplam Ödenek (%)
Veteriner Fakültesi	10.159.000	15.063.149	14.904.229	147	99
Mimarlık Fakültesi	3.446.000	5.096.201	5.086.941	148	100
Mühendislik Fakültesi	26.401.000	33.936.998	31.985.371	121	94
Edremit Sivil Havacılık Yüksekokulu	1.364.000	1.337.854	1.330.963	98	99
İlahiyat Fakültesi	7.561.000	7.275.410	7.210.644	95	99
Turizm Fakültesi	7.725.000	9.941.784	9.611.070	124	97
Yabancı Diller Yüksekokulu	6.815.000	6.738.835	6.734.748	99	100
Meslek Yüksekokulu	1.161.000	2.801.675	2.793.511	241	100
Spor Bilimleri Fakültesi	5.995.000	7.181.713	6.808.606	114	95
Hukuk Fakültesi	3.003.000	5.280.798	5.276.000	176	100
Burhaniye Uyg. Bilimler Fakültesi	0	4.130.842	3.753.173	0	91
Sağlık Bilimleri Enstitüsü	2.145.000	3.610.868	3.601.790	168	100
Tıp Fakültesi	33.084.000	79.994.925	79.985.806	242	100
Sağlık Bilimleri Fakültesi	4.026.000	7.476.614	7.467.134	185	100
İvrindi Sağ. Hiz. Mes. Yüksekokulu	1.335.500	2.522.941	2.449.546	183	97
Sağlık Uygulama ve Araş. Merkezi	55.626.000	91.910.676	79.481.582	143	86
Fen Bilimleri Enstitüsü	3.412.000	7.628.515	7.543.017	221	99
Edremit Zeytincilik Enstitüsü	211.000	205.396	201.353	95	98
Fen-Edebiyat Fakültesi	35.624.000	45.811.971	45.116.106	127	98
Balıkesir Meslek Yüksekokulu	12.565.000	17.484.560	16.877.964	134	97
Havran Meslek Yüksekokulu	1.778.000	2.470.133	2.465.383	139	100



Dursunbey Meslek Yüksekokulu	3.070.000	3.515.832	3.513.822	114	100
Edremit Meslek Yüksekokulu	4.300.000	6.686.151	6.683.305	155	100
Bigadiç Meslek Yüksekokulu	3.070.000	4.776.179	4.623.376	151	97
Altınoluk Meslek Yüksekokulu	1.422.500	3.026.623	2.994.474	211	99
Diğer Merkezler	12.000	112.000	101.737	848	91
Sosyal Bilimler Enstitüsü	4.283.000	7.655.100	7.624.722	178	100
Necatibey Eğitim Fakültesi	29.336.000	37.621.278	37.460.095	128	100
İktisadi ve İdari Bilimler Fakültesi	9.533.000	13.212.303	12.495.033	131	95
Güzel Sanatlar Fakültesi	2.541.000	4.608.463	4.595.726	181	100
Burhaniye Uyg. Bil. Yüksekokulu	3.815.000	2.318.111	2.238.431	59	97
Ayvalık Meslek Yüksekokulu	2.306.000	3.788.555	3.667.441	159	97
Burhaniye Meslek Yüksekokulu	2.438.000	3.754.460	3.748.208	154	100
Sındırgı Meslek Yüksekokulu	2.950.000	4.317.067	4.298.952	146	100
Savaştepe Meslek Yüksekokulu	1.311.000	2.143.918	2.137.189	163	100
Diğer Merkezler	8.000	8.000	0	0	0
Diğer Bölümler	5.129.000	7.802.281	7.801.280	152	100
Özel Kalem (Rektörlük)	2.710.000	9.837.931	9.435.354	348	96
Özel Kalem (Genel Sekreterlik)	3.157.000	5.470.780	5.462.779	173	100
İdari ve Mali İşler Daire Başkanlığı	60.776.000	132.663.911	124.598.401	205	94
Personel Daire Başkanlığı	11.418.000	19.488.976	19.486.178	171	100
Kütüphane ve Dok. Daire Başkanlığı	2.327.000	3.753.891	3.518.285	151	94
Sağlık, Kültür ve Spor D. Başkanlığı	15.350.000	34.761.687	27.069.623	176	78
Bilgi İşlem Daire Başkanlığı	1.642.000	2.489.950	2.464.381	150	99
Yapı İşleri ve Teknik D. Başkanlığı	37.307.000	60.155.550	40.035.550	107	67
Öğrenci İşleri Daire Başkanlığı	1.239.000	1.471.021	1.469.451	119	100
Strateji Geliştirme Daire Başkanlığı	1.734.000	2.779.217	2.770.378	160	100
Hukuk Müşavirliği	573.000	906.420	902.783	158	100
Genel Toplam	437.194.000	737.027.513	681.881.894	156	93

2. Performans Sonuçlarının Değerlendirilmesi

Alt program hedef ve göstergeleri ile ilgili gerçekleştirme sonuçları ve değerlendirmelere ilişkin bilgileri içeren ve Strateji Bütçe Başkanlığının Program Bütçe sisteminden temin edilen Form 3 ve Form 4 aşağıda paylaşılmıştır.



Form3: Performans Göstergesi Gerçekleşmeleri İzleme Formu (3 Aylık)

Değerlendirme	Öğretim Üyesi başına düşen öğrenci sayısı hedefimiz 46,58 olarak yıl başında belirlediğimiz hedefe 44,87 yıl sonu değeriyle kısmen ulaşmıştır. Öğretim Üyesi sayımız yıl içinde artmıştır ancak öğrenci sayısındaki değişikliklerden dolayı hedefimiz belirlediğimiz değerin altında kalmıştır. Yabancı Uyruklu Akademisyen sayısında yıl sonu hedefi olarak 4 kişi olarak belirlemiştik ancak yıl sonu değerlendirme sonucu 3 olmuştur ve hedefimizi kısmen gerçekleştirmiştir. 1 Adet yabancı uyruklu personelimizin ayrılmasından dolayı yıl sonu hedefimizin altında kaldık.
---------------	---

Yıl: 2022
Programın Adı: ARAŞTIRMA, GELİŞTİRME VE YENİLİK
Alt Programın Adı: YÜKSEKÖĞRETİMDE BİLİMSEL ARAŞTIRMA VE GELİŞTİRME
Alt Program Hedefi: Yükseköğretim kurumlarında inovasyon amaçlı bilimsel çalışmaların artırılması

Sıra	Gösterge Adı	Ölçü Birimi	Önceki Dönem Grç		Hedeflenen Gösterge Değeri	Gerçekleşme	
			Yılı	Değeri		Yılsonu Değeri	Gerçekleşme Durumu
1	Ar-ge'ye harcanan bütçenin toplam bütçeye oranı	Oran	2021	0,0600	0,0060	0,0080	Ulaşıldı
2	Ar-ge sonucu ortaya çıkan ürünlere ilişkin alınan patent sayısı	Sayı	2021	0	3	0	Hedefe Ulaşılamadı
3	Araştırma merkezleri gelir miktarı	TL	2021	101.278.256,7800	179.000.000	182.913.786,3700	Aşıldı
4	BAP kapsamında desteklenen araştırma projeleri sayısı	Sayı	2021	147	160	148	Kısmen Ulaşıldı
5	Öğretim elemanı başına düşen ar-ge proje sayısı	Sayı	2021	0,1140	0,1300	0,1300	Ulaşıldı
6	Ulusal ve uluslararası kuruluşlar tarafından desteklenen ar-ge projesi sayısı	Sayı	2021	4	7	6	Kısmen Ulaşıldı
7	Uluslararası endekslerde yer alan bilimsel yayın sayısı	Sayı	2021	575	493	603	Aşıldı

Değerlendirme	Bu alt program hedefi kapsamında 2022 yılı Performans Programında gündeme alınan göstergelere ilişkin veri girişleri yapılmıştır. Bu kapsamda araştırma merkezleri gelir miktarı göstergesine ilişkin elde edilen gelirler de tahmin edilen tutarların üzerinde bir gerçekleşme gözlenmiştir. Merkezi Araştırma laboratuvarı kapsamında elde edilen gelirlerde tahmin tutarlarında gerçekleşmiştir. Araştırma merkezlerinin sanayi nedeni ile tahmin edilen tutarın altında bir gerçekleşme gözlenmiştir. Ar-ge'ye harcanan bütçenin toplam bütçeye oranı hedefine ulaşılmıştır. BAP kapsamında desteklenen araştırma projeleri sayısı gösterge hedefi 160 olarak öngörülmüş olup yılsonu gerçekleşmesi 148 olarak tamamlanmıştır. Öğretim elemanı başına düşen ar-ge proje sayısı göstergesinde hedefe ulaşılmıştır. Ulusal ve uluslararası kuruluşlar tarafından desteklenen ar-ge projesi sayısı göstergesinde hedef 7 olarak öngörülmüş yılsonu gerçekleşmesi 6 olmuştur. Uluslararası endekslerde yer alan bilimsel yayın sayısı göstergesinde hedefe ulaşılmıştır. Ar-ge sonucu ortaya çıkan ürünlere ilişkin alınan patent sayısı hedefine ulaşılammıştır.
---------------	---

Yıl: 2022
Programın Adı: HAYAT BOYU ÖĞRENME
Alt Programın Adı: YÜKSEKÖĞRETİM KURUMLARI SÜREKLİ EĞİTİM FAALİYETLERİ
Alt Program Hedefi: Toplumun tüm kesimlerine ihtiyaç duyduğu alanlarda eğitimler verilmesi, kamu kurum ve kuruluşları, özel sektör ve uluslararası kuruluşlarla işbirliğinin gelişmesine katkıda bulunulması

Sıra	Gösterge Adı	Ölçü Birimi	Önceki Dönem Grç	Hedeflenen	Gerçekleşme
------	--------------	-------------	------------------	------------	-------------



			Yılı	Değeri	Gösterge Değeri	Yılsonu Değeri	Gerçekleşme Durumu
1	Dezavantajlı gruplara yönelik sosyal entegrasyon ve kapsayıcılığa ilişkin yapılan faaliyet sayısı	Sayı	2021	0	10	1	Kısmen Ulaşıldı
2	Eğitim programlarına başvuran kişi sayısı	Sayı	2021	739	800	672	Kısmen Ulaşıldı
3	Mezunlara yönelik gerçekleştirilen faaliyet sayısı	Sayı	2021	8	12	4	Kısmen Ulaşıldı
4	Sürekli Eğitim Merkezi (SEM) ve Dil Merkezi (DİLMER) tarafından mesleki eğitime yönelik verilen sertifika sayısı	Sayı	2021	113	500	197	Kısmen Ulaşıldı
5	Tamamlanan sosyal sorumluluk projeleri sayısı	Sayı	2021	2	35	3	Kısmen Ulaşıldı
Değerlendirme	<p>Ülkemizin bilgi birikiminin ve istihdamının artırılmasına yönelik üniversite, kent, sanayi vb. kuruluşlar ile ortak işbirlikleri ve faaliyetleri devam etmektedir. Pandemi sebebiyle eğitimlerimiz çevrimiçi öğrenme modülü kullanılarak devam etmektedir. Ülkemizin bilgi birikiminin ve istihdamının artırılmasına yönelik üniversite, kent, sanayi, vb. kuruluşlar ile ortak işbirlikleri ve faaliyetleri devam etmektedir. Bu alt program hedefi kapsamında 2022 yılı performans programında gündeme alınan göstergelere ilişkin veri girişleri yapılmıştır. Sürekli Eğitim Uygulama ve Araştırma Merkezi olarak dezavantajlı gruplara yönelik sosyal entegrasyon ve kapsayıcılığa ilişkin faaliyet gerçekleştirilmemiştir. Mesleki eğitime yönelik verilen sertifika ile tamamlanan sosyal sorumluluk projesi 4. üç aylık dönemde girilen veriler gibidir.</p> <p>2022 yılı 4. çeyrek verileri sisteme girilmiştir. Global Wind Organisation (GWO) akredite olma aşamasına gelinmiştir. Son denetim beklenmektedir. Mesleki Yeterlilik Kurumu (MYK) 'nda akredite bir kuruluş olabilmek için merkezimiz bünyesinde kurulan Personel Belgelendirme Birimi Türk Akreditasyon Birimi (TÜRKAK) 'nde başvuru aşamasına gelindi.</p>						

Yıl: 2022
Programın Adı: TEDAVİ EDİCİ SAĞLIK
Alt Programın Adı: TEDAVİ HİZMETLERİ
Alt Program Hedefi: Tedavi edici sağlık hizmetinin erişilebilir ve etkili olarak sunulmasının sağlanması

Sıra	Gösterge Adı	Ölçü Birimi	Önceki Dönem Grç		Hedeflenen Gösterge Değeri	Gerçekleşme	
			Yılı	Değeri		Yılsonu Değeri	Gerçekleşme Durumu
1	Ameliyat sayısı	Sayı	2021	16.927	14.500	22.533	Aşıldı
2	Üniversite hastaneleri nitelikli yatak oranı	Oran	2021	100	100	100	Aşıldı
3	Üniversite hastaneleri yatak doluluk oranı	Oran	2021	89,2400	95	79,9600	Kısmen Ulaşıldı
4	Yatan hasta sayısı	Sayı	2021	18.214	15.000	24.133	Aşıldı
Değerlendirme	<p>Ameliyat sayısı 2022 dönem başında hedef 14.500 olarak belirtilmiş dönem sonunda bu rakam 22.533 olarak tamamlanmış ve hedef aşılmıştır. Üniversite hastaneleri nitelikli yatak oranı %100 olarak belirtilmiş dönem sonunda bu rakam %100 olarak tamamlanmış ve hedef aşılmıştır. Üniversite hastaneleri nitelikli yatak oranı %95 olarak belirtilmiş dönem sonunda bu rakam %79.96 olarak tamamlanmıştır. Yatan hasta sayısı 2022 dönem başında hedef 15.000 olarak belirtilmiş dönem sonunda bu rakam 24.133 olarak tamamlanmış ve hedef aşılmıştır.</p>						

Yıl: 2022
Programın Adı: YÜKSEKÖĞRETİM



Alt Programın Adı: ÖĞRETİM ELEMANLARINA SAĞLANAN BURS VE DESTEKLER
Alt Program Hedefi: Alanında yetkin, araştırmacı, bilgi üreten ve aktaran akademisyenler yetiştirilmesi

Sıra	Gösterge Adı	Ölçü Birimi	Önceki Dönem Grç		Hedeflenen Gösterge Değeri	Gerçekleşme	
			Yılı	Değeri		Yılsonu Değeri	Gerçekleşme Durumu
1	SCI, SCI-Expanded, SSCI ve AHCI kapsamındaki dergilerde öğretim elemanı başına düşen yayın sayısı	Sayı	2021	0,8900	0,7600	0,9000	Aşıldı
2	Yükseköğretim Kurulu tarafından belirlenecek öncelikli alanlarda sağlanan burslardan yararlanan doktora öğrenci sayısı	Sayı	2021	26	28	20	Kısmen Ulaşıldı
3	Yükseköğretim Kurulu, Türkiye Bilimler Akademisi ve TÜBİTAK bilim, teşvik ve sanat ödülleri sayısı	Sayı	2021	1	1	0	Hedefe Ulaşılamadı
Değerlendirme	Balıkesir Üniversitesi SCI, SCI-Expanded, SSCI ve AHCI kapsamındaki dergilerde öğretim elemanı başına düşen yayın sayısı her yıl artarak devam etmektedir. 2022 yılı 4. Çeyrek dönemi itibarı ile 0,90 olarak ölçülmüştür. Yükseköğretim Kurulu tarafından belirlenecek öncelikli alanlarda sağlanan burslardan yararlanan doktora öğrenci sayımız yılsonu itibarıyla 20 olarak gerçekleşmiş olup hedeflenen gösterge değerine kısmen ulaşılmıştır. Doktora bursu alan öğrencilerimiz iş hayatına başlamaları nedeniyle burs alan öğrenci sayısı düşmesi sebebiyle hedeflenen değere kısmen ulaşılmıştır. Yükseköğretim Kurulu, Türkiye Bilimler Akademisi ve TÜBİTAK bilim, teşvik ve sanat ödülleri sayısı göstergesinde hedefe ulaşamamıştır.						

Yıl: 2022
Programın Adı: YÜKSEKÖĞRETİM
Alt Programın Adı: ÖN LİSANS EĞİTİMİ, LİSANS EĞİTİMİ VE LİSANSÜSTÜ EĞİTİM
Alt Program Hedefi: Mesleki yeterlilik sahibi ve gelişime açık mezunlar yetiştirilmesi

Sıra	Gösterge Adı	Ölçü Birimi	Önceki Dönem Grç		Hedeflenen Gösterge Değeri	Gerçekleşme	
			Yılı	Değeri		Yılsonu Değeri	Gerçekleşme Durumu
1	Doktora eğitimini tamamlayanların sayısı	Sayı	2021	28	42	34	Kısmen Ulaşıldı
2	Eğitim bilimleri kontenjan doluluk oranı	Oran	2021	96,2200	100	99,1800	Kısmen Ulaşıldı
3	Eğitimin program süresinde bitirilme oranı	Oran	2021	60	69	72,6000	Aşıldı
4	Fen bilimleri kontenjan doluluk oranı	Oran	2021	92,5000	96	93,6200	Kısmen Ulaşıldı
5	Kütüphanede bulunan basılı ve elektronik kaynak sayısı	Sayı	2021	5.346.500	4.900.000	5.434.900	Aşıldı
6	Kütüphanede bulunan öğrenci başına düşen basılı ve elektronik kaynak sayısı	Sayı	2021	134	140	169,8400	Aşıldı
7	Kütüphaneden yararlanan kişi sayısı	Sayı	2021	72.700	90.000	110.851	Aşıldı
8	Lisansüstü öğrencilerin toplam öğrenciler içindeki payı	Oran	2021	6,2000	9	7,1800	Kısmen Ulaşıldı
9	Öğrenci başına düşen eğitim alanı	Metrekare	2021	2,9700	2,7300	2,7900	Aşıldı
10	Öğrenci başına düşen kapalı alan	Metrekare	2021	12,7400	11,7800	12,2400	Aşıldı
11	Öğrenci değişim programlarından yararlanan öğrencilerin oranı	Oran	2021	0,2500	0,6500	0,0240	Kısmen Ulaşıldı
12	Öğretim üyesi başına	Sayı	2021	46,5800	48,5000	44,8700	Kısmen



düşen öğrenci sayısı							Ulaşıldı
13 Sağlık bilimleri kontenjan doluluk oranı	Oran	2021	97,6500	100	99,0500		Kısmen Ulaşıldı
14 Sosyal bilimler kontenjan doluluk oranı	Oran	2021	83,5900	98	97,5600		Kısmen Ulaşıldı
15 Teknokent veya Teknoloji Transfer Ofisi (TTO) projelerine katılan öğrenci sayısı	Sayı	2021	16	20	23		Aşıldı
16 Yabancı uyruklu akademisyen sayısı	Sayı	2021	3	4	3		Kısmen Ulaşıldı
17 Yabancı uyruklu öğrenci sayısı	Sayı	2021	415	600	270		Kısmen Ulaşıldı
18 Yan dal ve çift ana dal programından mezun olanların toplam mezun sayısına oranı	Oran	2021	0,0010	0,0020	0,0030		Aşıldı
Değerlendirme	<p>Doktora eğitimini tamamlayan öğrenci sayısı 2022 yılında 42 olarak hedeflenmiş; gerçekleşme sayısı ise 34 olmuştur. Pandeminin olumsuz etkilerinden kaynaklı öğrencilerin eğitim sürelerinin uzamasına sebep olmuştur.</p> <p>Fen Bilimleri, Sağlık Bilimleri, Sosyal Bilimler ve Eğitim Bilimleri kontenjan doluluk oranlarına yönelik hedeflere kısmen ulaşılmış olup özellikle Sağlık, Eğitim ve Sosyal bilimlerinde hedefe çok yaklaşılmıştır. Bunda öğrencilerin atanma oranı yüksek olan programları tercih etmesi etken olmuştur.</p> <p>Eğitimin program süresinde bitirilmesi oranına yönelik hedef aşılmıştır.</p> <p>Lisansüstü öğrencilerin toplam öğrenciler içindeki payına yönelik hedefe kısmen ulaşılmıştır. Buna yönelik Lisans ve önlisans öğrenci almalarındaki baraj uygulamasının kalkması sebebiyle kayıt yapan öğrenci sayısının beklenenden fazla gerçekleşmiş olmasıdır.</p> <p>Yabancı uyruklu öğrenci sayısına yönelik hedeflenen gösterge değerine kısmen ulaşılmıştır.</p> <p>Yan dal ve çift ana dal programından mezun olanların toplam mezun sayısına oranında hedef aşılmıştır.</p> <p>Kütüphane bulunan basılı ve elektronik kaynak sayısı hedefi 4.900.000 olarak belirlenmiş olup; yıl sonu gerçekleşmesi 5.434.900 dir.</p> <p>Kütüphanede bulunan öğrenci başına düşen basılı ve elektronik kaynak sayısı hedef olarak 140 belirlenmiş olup; yılsonu itibari ile gerçekleşme 169.84 olmuştur.</p> <p>Kütüphaneden yararlanan kişi sayısı gösterge hedefi 90.000 olarak öngörülmüş ;yılsonu gerçekleşme 110.851 olmuştur.</p> <p>Öğretim Üyesi başına düşen öğrenci sayısı hedefimiz 48,50 olarak yıl başında belirlediğimiz hedefe 44,87 yıl sonu değeriyle kısmen ulaşmış olduk. Öğretim Üyesi sayımız yıl içinde artmıştır ancak öğrenci sayısındaki değişikliklerden dolayı hedefimiz belirlediğimiz değerin altında kalmıştır.</p> <p>Yabancı Uyruklu Akademisyen sayısında yıl sonu hedefi olarak 4 kişi olarak belirlemiştik ancak yıl sonu değerlendirme sonucu 3 olmuştur ve hedefimizi kısmen gerçekleştirmiş olduk. 1 Adet yabancı uyruklu personelimizin ayrılmasından dolayı yıl sonu hedefimizin altında kaldık.</p> <p>Teknokent veya Teknoloji Transfer Ofisi (TTO) projelerine katılan öğrenci sayısı göstergesi 20 olarak belirlenmiş olup; yıl sonu gerçekleşme 23 olmuştur.</p> <p>İlgili gösterge Öğrenci başına düşen eğitim alanı ve Öğrenci başına düşen kapalı alanı kapsamaktadır. Bu göstergeler için 2022 yıl başında 2,73 ve 11,78 hedefe belirlenmiştir. Üniversitemiz genelindeki eğitim alanları olarak kullanılan (akademik ofis, derslik ve laboratuvar) alanlar ile ilgili olarak yapımı tamamlanarak hizmete açılan alanları kapsamaktadır. 2022 yılı içerisinde İlahiyat Fakültesi inşaatımız tamamlanarak ilgili gösterge alanlarının artmasına katkı sağlamıştır. 2022-2023 eğitim yılı ile yeni kayıt olan öğrenciler ile öğrenci sayısının artması ve yıl içerisinde öğrenci sayısındaki değişimlerde göstergeleri etkilemiştir. 2022 yılı 2. dönem sonu itibariyle tutturulan gösterge hedefleri, öğrenci sayısındaki değişim ile sonu itibariyle 2,79 ve 12,24 olarak gerçekleşmiştir.</p>						

Yıl: 2022
Programın Adı: YÜKSEKÖĞRETİM
Alt Programın Adı: YÜKSEKÖĞRETİMDE ÖĞRENCİ YAŞAMI
Alt Program Hedefi: Yükseköğretim öğrencilerine sunulan beslenme ve barınma hizmetlerinin kalitesinin artırılması; öğrencilerin kişisel ve sosyal gelişimi desteklenerek yaşam kalitesinin yükseltilmesi

Sıra	Gösterge Adı	Ölçü Birimi	Önceki Dönem Grç		Hedeflenen Gösterge Değeri	Gerçekleşme	
			Yılı	Değeri		Yılsonu Değeri	Gerçekleşme Durumu
1	Beslenme hizmetlerinden yararlanan öğrenci sayısı	Sayı	2021	377.863	730.000	768.270	Aşıldı
2	Öğrenci başına düşen sosyal donatı alanı	Metrekare	2021	2,6900	2,5400	4,0900	Aşıldı



3	Öğrenci kulüp ve topluluk sayısı	Sayı	2021	102	110	112	Aşıldı
4	Sosyal, kültürel ve sportif faaliyet sayısı	Sayı	2021	141	120	214	Aşıldı
5	Yükseköğretimde öğrenci başına beslenme harcaması	TL	2021	78.610	18	23,6100	Aşıldı
6	Yükseköğretimde öğrenci yaşamından memnuniyet oranı	Oran	2021	0,7900	0,7000	0,6500	Kısmen Ulaşıldı
7	Yükseköğretimde öğrencilere sunulan sağlık hizmetinden yararlanan öğrenci sayısının toplam öğrenci sayısına oranı	Oran	2021	1,2200	0,2000	0,1700	Kısmen Ulaşıldı
Değerlendirme	<p>Programda öngörülen öğrenci başına düşen Eğitim Alanı, Sosyal Donatı Alanı ve Tüm Kapalı Alanlarda belirlenen hedeflettilmiştir. SAĞLIK: Üniversitemizde bulunan 2 adet mediko sosyal merkezi ve 1 adet diş polikliniğinin ihtiyaçlarının temin sağlanmıştır. BESLENME: Beslenme Hizmetleri, Başkanlığımız denetiminde müteahhit firma tarafından Çağış Yerleşkesinde bulunan mutfakta pişirilerek Üniversitemiz merkez ve ilçelerdeki fakülte/yüksekokul/meslek yüksek okullarında bulunan yemekhanelerde akademik personel, idari personel ve öğrencilere sunulan öğle ve akşam yemeğinin yemekhanelere taşınması, servisi, servis öncesi ve sonrası temizlik hizmetleri kapsamında yürütülmektedir. Üniversitemiz yemek hizmeti Rektörlüğümüzce oluşturulan, Denetleme Komisyonu, Muayene Ve Kabul Komisyonu, Menü Planlama Komisyonu ve Kontrol Teşkilatı ve müteahhit firma koordinasyonu ile birinci sınıf ve hijyenik standartlarda sunulmaktadır. Üniversitemizin toplam yemekhane kapasitesi yaklaşık 3600 kişiliktir. Üniversitemiz servise hazır yemek hizmeti, mevcut talebi karşılayacak miktarda sunulmaktadır. Yemekhanelerde sunulan yemek hizmeti dışında, her Fakülte, Yüksekokul ve Meslek Yüksekokulu binasında öğrenci ve personelimize Üniversitemiz idaresinin denetiminde hizmet sunan kantinler mevcuttur. Merkez Çağış amptüsümüzde bulunan sosyal alanlarda, 2 adet market ve yanı sıra kafeler, fast food dükkanları ve restoranlar bulunmaktadır. Üniversitemiz öğrencileri için sunulan beslenme hizmetlerinden yıl sonu itibarı ile gerçekleşen toplam rakam 768.270 adet olarak tamamlanmıştır. Pandemi sebebi ile eğitim-öğretimin uzaktan yapılması beslenme hizmetinden yararlanan öğrenci sayısında etkili olmuştur. KÜLTÜR SPOR: Öğrenciler tarafından düzenlenen 214 adet faaliyet kapsamında ihtiyaç duyulan malzeme ve hizmetlerin temini sağlanmıştır. Öğrenciler tarafından kullanılacak spor malzemelerinin eksikleri tamamlanmıştır. DİĞER GİDERLER: Başkanlığımız sorumluluk alanındaki tesislerin ihtiyaçlarının karşılanması yapılmıştır. Üniversitemiz genelindeki sosyal donatı alanları olarak kullanılan (kantin-kafeterya, toplantı/konferans salonu, spor alanları, kütüphane, sağlık) alanlar ile ilgili olarak yapımı tamamlanarak hizmete açılan alanları kapsamaktadır. Söz konusu alanlardan hem öğrenciler hem de tüm üniversite çalışanları faydalanabilmektedir. İnşaatı devam eden projelerimizin hepsinde sosyal donatı alanlarının olmasına özen gösterilmektedir. 2022-2023 eğitim yılı ile yeni kayıt olan öğrenciler ile öğrenci sayısının artması sonucu oranlarda yıl içerisinde düşmeler yaşanmasına rağmen 2022 yılı için belirlediğimiz 2,69 oranı yıl sonu itibarıyla 4,09 olarak gerçekleşmiştir.</p>						

Form4: Performans Göstergesi Sonuçları Formu						
Program	Alt Program	Alt Program Hedefi	Performans Göstergesi	Hedeflenen Gösterge Değeri	Yılsonu Gerçekleşme Değeri	Gerçekleşme Durumu
Araştırma, Geliştirme Ve Yenilik	Yükseköğretimde Bilimsel Araştırma Ve Geliştirme	Yükseköğretim Kurumlarında İnovasyon Amaçlı Bilimsel Çalışmaların Arttırılması	Ar-Ge'ye Harcanan Bütçenin Toplam Bütçeye Oranı	0,0060	0,0080	Ulaşıldı
			Ar-Ge Sonucu Ortaya Çıkan Ürünlerle İlişkin Alınan Patent Sayısı	3	0	Ulaşılamadı
			Araştırma Merkezleri Gelir Miktarı	179.000.000	182.913.786,3700	Aşıldı
			Araştırma Merkezlerinin Sanayi İle Yaptığı Proje Sayısı	12	0	
			Bap Kapsamında Desteklenen Araştırma Projeleri Sayısı	160	148	Kısmen Ulaşıldı
			Öğretim Elemanı Başına Düşen Ar-Ge Proje Sayısı	0,1300	0,1300	Ulaşıldı
			Ulusal Ve Uluslararası Kuruluşlar Tarafından Desteklenen Ar-Ge Projesi Sayısı	7	6	Kısmen Ulaşıldı
			Uluslararası Endekslerde Yer Alan Bilimsel Yayın Sayısı	493	603	Aşıldı
Hayat Boyu Öğrenme	Yükseköğretim Kurumları Sürekli Eğitim Faaliyetleri	Toplumun Tüm Kesimlerine İhtiyaç Duyduğu Alanlarda Eğitim Verilmesi, Kamu Kurum Ve Kuruluşları, Özel Sektör Ve Uluslararası Kuruluşlarla İşbirliğinin Gelişmesine Katkıda Bulunulması	Dezavantajlı Gruplara Yönelik Sosyal Entegrasyon Ve Kapsayıcılığa İlişkin Yapılan Faaliyet Sayısı	10	1	Kısmen Ulaşıldı
			Eğitim Programlarına Başvuran Kişi Sayısı	800	672	Kısmen Ulaşıldı
			Mezunlara Yönelik Gerçekleştirilen Faaliyet Sayısı	12	4	Kısmen Ulaşıldı
			Sürekli Eğitim Merkezi (Sem) Ve Dil Merkezi (Dilmer) Tarafından Mesleki Eğitime Yönelik Verilen Sertifika Sayısı	500	197	Kısmen Ulaşıldı
			Tamamlanan Sosyal Sorumluluk Projeleri Sayısı	35	3	Kısmen Ulaşıldı
Tedavi Edici Sağlık	Tedavi Hizmetleri	Tedavi Edici Sağlık Hizmetinin Erişilebilir Ve Etkili Olarak Sunulmasının Sağlanması	Ameliyat Sayısı	14.500	22.533	Aşıldı
			Üniversite Hastaneleri Nitelikli Yatak Oranı	100	100	Aşıldı
			Üniversite Hastaneleri Yatak Doluluk Oranı	95	79,9600	Kısmen Ulaşıldı
			Yatan Hasta Sayısı	15.000	24.133	Aşıldı



2022 YILI İDARE FAALİYET RAPORU

Yükseköğretim	Öğretim Elemanlarına Sağlanan Burs Ve Destekler	Alanında Yetkin, Araştırmacı, Bilgi Üreten Ve Aktaran Akademisyenler Yetiştirilmesi	Scı, Scı-Expanded, Ssci Ve Ahcı Kapsamındaki Dergilerde Öğretim Elemanı Başına Düşen Yayın Sayısı	0,7600	0,9000	Aşıldı
			Yükseköğretim Kurulu Tarafından Belirlenecek Öncelikli Alanlarda Sağlanan Burslardan Yararlanan Doktora Öğrenci Sayısı	28	20	Kısmen Ulaşıldı
			Yükseköğretim Kurulu, Türkiye Bilimler Akademisi Ve Tübitak Bilim, Teşvik Ve Sanat Ödülleri Sayısı	1	0	Ulaşılamadı
Yükseköğretim	Ön Lisans Eğitimi, Lisans Eğitimi Ve Lisansüstü Eğitim	Mesleki Yeterlilik Sahibi Ve Gelişime Açık Mezunlar Yetiştirilmesi	Doktora Eğitimini Tamamlayanların Sayısı	42	34	Kısmen Ulaşıldı
			Eğitim Bilimleri Kontenjan Doluluk Oranı	100	99,1800	Kısmen Ulaşıldı
			Eğitimin Program Süresinde Bitirilme Oranı	69	72,6000	Aşıldı
			Fen Bilimleri Kontenjan Doluluk Oranı	96	93,6200	Kısmen Ulaşıldı
			Kütüphanede Bulunan Basılı Ve Elektronik Kaynak Sayısı	4.900.000	5.434.900	Aşıldı
			Kütüphanede Bulunan Öğrenci Başına Düşen Basılı Ve Elektronik Kaynak Sayısı	140	169,8400	Aşıldı
			Kütüphaneden Yararlanan Kişi Sayısı	90.000	110.851	Aşıldı
			Lisansüstü Öğrencilerin Toplam Öğrenciler İçindeki Payı	9	7,1800	Kısmen Ulaşıldı
			Öğrenci Başına Düşen Eğitim Alanı	2,7300	2,7900	Aşıldı
			Öğrenci Başına Düşen Kapalı Alan	11,7800	12,2400	Aşıldı
			Öğrenci Değişim Programlarından Yararlanan Öğrencilerin Oranı	0,6500	0,0240	Kısmen Ulaşıldı
			Öğretim Üyesi Başına Düşen Öğrenci Sayısı	48,5000	44,8700	Kısmen Ulaşıldı
			Sağlık Bilimleri Kontenjan Doluluk Oranı	100	99,0500	Kısmen Ulaşıldı
			Sosyal Bilimler Kontenjan Doluluk Oranı	98	97,5600	Kısmen Ulaşıldı
			Teknokent Veya Teknoloji Transfer Ofisi (Tto) Projelerine Katılan Öğrenci Sayısı	20	23	Aşıldı
Yabancı Uyruklu Akademisyen Sayısı	4	3	Kısmen Ulaşıldı			



			Yabancı Uyruklu Öğrenci Sayısı	600	270	Kısmen Ulaşıldı
			Yan Dal Ve Çift Ana Dal Programından Mezun Olanların Toplam Mezun Sayısına Oranı	0,0020	0,0030	Aşıldı
Yükseköğretim	Yükseköğretimde Öğrenci Yaşamı	Yükseköğretim Öğrencilerine Sunulan Beslenme Ve Barınma Hizmetlerinin Kalitesinin Artırılması; Öğrencilerin Kişisel Ve Sosyal Gelişimi Desteklenerek Yaşam Kalitesinin Yükseltilmesi	Beslenme Hizmetlerinden Yararlanan Öğrenci Sayısı	730.000	768.270	Aşıldı
			Öğrenci Başına Düşen Sosyal Donatı Alanı	2,5400	4,0900	Aşıldı
			Öğrenci Kulüp Ve Topluluk Sayısı	110	112	Aşıldı
			Sosyal, Kültürel Ve Sportif Faaliyet Sayısı	120	214	Aşıldı
			Yükseköğretimde Öğrenci Başına Beslenme Harcaması	18	23,6100	Aşıldı
			Yükseköğretimde Öğrenci Yaşamından Memnuniyet Oranı	0,7000	0,6500	Kısmen Ulaşıldı
			Yükseköğretimde Öğrencilere Sunulan Sağlık Hizmetinden Yararlanan Öğrenci Sayısının Toplam Öğrenci Sayısına Oranı	0,2000	0,1700	Kısmen Ulaşıldı

3. Stratejik Planın Değerlendirilmesi

Kamu idarelerinde performans ölçümüne 5018 sayılı Kamu Mali Yönetimi ve Kontrol Kanunu' nun yürürlüğe girmesiyle başlanmıştır. Performans değerlendirmesinin amacı kamu mali yönetiminde şeffaflık ve hesap verebilirliğin yerleşmesine ve kamu kaynaklarının etkili, ekonomik ve verimli yönetimine katkı sağlanmasıdır.

2020- 2024 Stratejik Planında belirlenen 4 amaç belirlenmiştir. 2022 yılında bu amaçlara ulaşmak için belirlenen 9 hedeften 4' üne tamamen (%100) ulaşılmış 4' üne kısmen ulaşılmış 1'ine ise ulaşılamamıştır. Amaç hedef ve göstergelere ilişkin ayrıntılı bilgiler Stratejik plan değerlendirme formları ile paylaşılmıştır.

A1	Eğitim – Öğretim faaliyetlerinin geliştirilmesi.				
H1.1	Ulusal ve uluslararası akreditasyon sayısının artırılması				
H1.1 Performansı	83%				
Hedefe İlişkin Sapmanın Nedeni	Sapma P.G 1.1.1 ile belirlenen değere ulaşılamamasından kaynaklanmaktadır.				
Hedefe İlişkin Alınacak Önlemler	Hedefe ilişkin öngörülen performans göstergeleri ile ilgili çalışmalar geliştirilerek sürdürülecektir.				
Koordinatör Birim	Genel Sekreterlik				
Sorumlu Birim	Akademik Birimler (Fakülte-Enstitü-YO-MYO)				
PERFORMANS GÖSTERGESİ	Hedefe Etkisi (%)	Plan Dönemi Başlangıç Değeri (A)	İzleme Dönemindeki Yıllık Hedeflenen Değer (B)	İzleme Dönemindeki Gerçekleşme Değeri ©	Performans (%) (C-A)/(B-A)
P.G 1.1.1 Ulusal ve uluslararası akredite olan eğitim programı sayısı	50%	4	7	6	67%
İlgililik	Hedefin performans göstergesinde herhangi bir değişikliğe ihtiyaç duyulmamaktadır.				
Etkililik	Performans gösterge değerine ulaşamamıştır. İhtiyaçların tespiti için çalışmalar yapılacaktır. Yıllar itibarı ile hedef ve göstergelere ilişkin güncelleme ihtiyacı bulunmamaktadır.				
Etkinlik	Gösterge için ilave bir maliyet oluşmamıştır.				
Sürdürülebilirlik	Performans göstergelerinin devam ettirilmesinde kurumsal, yasal, çevresel riskler bulunmamaktadır. Plan dönemi boyunca hedeflenen performans değerlerine ulaşılabileceği değerlendirilmektedir.				
P.G 1.1.2 Eğitim ve öğretim planlarının güncellenmesinde paydaşlar ile yapılan toplantı sayısı	50%	4	7	64	%100
İlgililik	Hedefin performans göstergesinde herhangi bir değişikliğe ihtiyaç duyulmamaktadır.				
Etkililik	Ön görülen performans göstergesi değerine ulaşılmıştır. Gösterge ile ilgili çalışmalar geliştirilerek devam edecektir. Yıllar itibarı ile hedef ve göstergelere ilişkin güncelleme ihtiyacı bulunmamaktadır.				
Etkinlik	Gösterge için ilave bir maliyet oluşmamıştır.				
Sürdürülebilirlik	Performans göstergelerinin devam ettirilmesinde kurumsal, yasal, çevresel riskler bulunmamaktadır. Plan dönemi boyunca hedeflenen performans değerlerine ulaşılabileceği değerlendirilmektedir.				
H1.2	Eğitim- öğretim altyapısını iyileştirerek kalitenin artırılması.				
H1.2 Performansı	100%				
Hedefe İlişkin Sapmanın Nedeni	Hedefe ulaşılmıştır.				
Hedefe İlişkin Alınacak Önlemler	Hedefe ilişkin öngörülen performans göstergeleri ile ilgili çalışmalar geliştirilerek sürdürülecektir.				
Koordinatör Birim	Genel Sekreterlik				
Sorumlu Birim	Akademik Birimler, Kütüphane ve Dokümantasyon Daire Başkanlığı, Bilgi İşlem Daire Başkanlığı				



PERFORMANS GÖSTERGESİ	Hedefe Etkisi (%)	Plan Dönemi Başlangıç Değeri (A)	İzleme Dönemindeki Yılsonu Hedeflenen Değer (B)	İzleme Dönemindeki Gerçekleşme Değeri ©	Performans (%) (C-A)/(B-A)
PG 1.2.1 Kütüphanedeki Koleksiyon Sayısı	40%	2.586.675	2.620.000	5.434.900	%100
İlgililik	Hedefin performans göstergesinde herhangi bir değişikliğe ihtiyaç duyulmamaktadır.				
Etkililik	Ön görülen performans göstergesi değerine ulaşılmıştır. Gösterge ile ilgili çalışmalar geliştirilerek devam edecektir. Yıllar itibarı ile hedef ve göstergelere ilişkin güncelleme ihtiyacı bulunmamaktadır.				
Etkinlik	Gösterge için ilave bir maliyet oluşmamıştır.				
Sürdürülebilirlik	Performans göstergelerinin devam ettirilmesinde kurumsal, yasal, çevresel riskler bulunmamaktadır. Plan dönemi boyunca hedeflenen performans değerlerine ulaşılabileceği değerlendirilmektedir.				
PG 1.2.2 Derslerde ve Etkinliklerde Teknolojik Araç-Gereçlerin Kullanılmasından Memnuniyet Oranı	40%	0	63%	63,20%	%100
İlgililik	Hedefin performans göstergesinde herhangi bir değişikliğe ihtiyaç duyulmamaktadır.				
Etkililik	Ön görülen performans göstergesi değerine ulaşılmıştır. Gösterge ile ilgili çalışmalar geliştirilerek devam edecektir. Yıllar itibarı ile hedef ve göstergelere ilişkin güncelleme ihtiyacı bulunmamaktadır.				
Etkinlik	Gösterge için ilave bir maliyet oluşmamıştır.				
Sürdürülebilirlik	Performans göstergelerinin devam ettirilmesinde kurumsal, yasal, çevresel riskler bulunmamaktadır. Plan dönemi boyunca hedeflenen performans değerlerine ulaşılabileceği değerlendirilmektedir.				
PG 1.2.3 Öğrenci Başına Düşen Kablosuz Erişim Noktası Sayısı	20%	95	86	64	%100
İlgililik	Hedefin performans göstergesinde herhangi bir değişikliğe ihtiyaç duyulmamaktadır.				
Etkililik	Ön görülen performans göstergesi değerine ulaşılmıştır. Gösterge ile ilgili çalışmalar geliştirilerek devam edecektir. Yıllar itibarı ile hedef ve göstergelere ilişkin güncelleme ihtiyacı bulunmamaktadır.				
Etkinlik	Gösterge için ilave bir maliyet oluşmamıştır.				
Sürdürülebilirlik	Performans göstergelerinin devam ettirilmesinde kurumsal, yasal, çevresel riskler bulunmamaktadır. Plan dönemi boyunca hedeflenen performans değerlerine ulaşılabileceği değerlendirilmektedir.				
H1.3	Uzaktan eğitim faaliyetlerinin kalitenin artırılması.				
H3.1 Performansı	100%				
Hedefe İlişkin Sapmanın Nedeni	Hedef değerine ulaşılmıştır.				
Hedefe İlişkin Alınacak Önlemler	Hedef ile ilgili çalışmalara geliştirilerek sürdürülecektir.				
Koordinator Birim	Genel Sekreterlik				
Sorumlu Birim	Uzaktan Eğitim Uygulama ve Araştırma Merkezi				



PERFORMANS GÖSTERGESİ	Hedefe Etkisi (%)	Plan Dönemi Başlangıç Değeri (A)	İzleme Dönemindeki Yılsonu Hedeflenen Değer (B)	İzleme Dönemindeki Gerçekleşme Değeri ©	Performans (%) (C-A)/(B-A)
PG 1.3.1 Öğrencilerin uzaktan eğitim faaliyetlerinden memnuniyet oranı	65%	0	73%	95%	%100
İlgililik	Hedefin performans göstergesinde herhangi bir değişikliğe ihtiyaç duyulmamaktadır.				
Etkililik	Ön görülen performans göstergesi değerine ulaşılmıştır. Gösterge ile ilgili çalışmalar geliştirilerek devam edecektir. Yıllar itibarı ile hedef ve göstergelere ilişkin güncelleme ihtiyacı bulunmamaktadır.				
Etkinlik	Gösterge için ilave bir maliyet oluşmamıştır.				
Sürdürülebilirlik	Performans göstergelerinin devam ettirilmesinde kurumsal, yasal, çevresel riskler bulunmamaktadır. Plan dönemi boyunca hedeflenen performans değerlerine ulaşılabileceği değerlendirilmektedir.				
PG 1.3.2 Akademisyenlerin uzaktan eğitim faaliyetlerinden memnuniyet oranı	35%	0	74%	90%	%100
İlgililik	Hedefin performans göstergesinde herhangi bir değişikliğe ihtiyaç duyulmamaktadır.				
Etkililik	Ön görülen performans göstergesi değerine ulaşılmıştır. Gösterge ile ilgili çalışmalar geliştirilerek devam edecektir. Yıllar itibarı ile hedef ve göstergelere ilişkin güncelleme ihtiyacı bulunmamaktadır.				
Etkinlik	Gösterge için ilave bir maliyet oluşmamıştır.				
Sürdürülebilirlik	Performans göstergelerinin devam ettirilmesinde kurumsal, yasal, çevresel riskler bulunmamaktadır. Plan dönemi boyunca hedeflenen performans değerlerine ulaşılabileceği değerlendirilmektedir.				

A2	Kurumsal kapasitenin geliştirilmesi				
H2.1	Kalite kültürünün yaygınlaştırılması.				
H2.1 Performansı	50,00%				
Hedefe İlişkin Sapmanın Nedeni	Hedefte yaşanan sapma PG 2.1.2 ve PG 2.1.3 göstergelerinde belirlenen akademik ve idari personel memnuniyet oranlarının hedef değerlerin altında gerçekleşmesinden kaynaklanmıştır.				
Hedefe İlişkin Alınacak Önlemler	Hedefe ilişkin öngörülen performans göstergeleri ile ilgili çalışmalar geliştirilerek sürdürülecektir.				
Koordinatör Birim	Genel Sekreterlik				
Sorumlu Birim	Akademik Birimler (Fakülte-Enstitü-YO-MYO)				
PERFORMANS GÖSTERGESİ	Hedefe Etkisi (%)	Plan Dönemi Başlangıç Değeri (A)	İzleme Dönemindeki Yılsonu Hedeflenen Değer (B)	İzleme Dönemindeki Gerçekleşme Değeri [C]	Performans (%) (C-A)/(B-A)
PG 2.1.1 Kalite kültürüne yönelik yapılan eğitim faaliyetleri sayısı	50%	5	13	14	%100
İlgililik	Hedef ve performans göstergelerinde değişiklik ihtiyacı bulunmamaktadır.				
Etkililik	Performans gösterge değerine ulaşılmıştır. Tespit edilen ihtiyaçlar karşılanmıştır. Yıllar itibariyle öngörülen hedef ve göstergelere ilişkin güncelleme ihtiyacı bulunmamaktadır.				
Etkinlik	Performans gösterge değerine ulaşılırken öngörülme maliyetler ortaya çıkmamıştır.				
Sürdürülebilirlik	Performans göstergelerinin devam ettirilmesinde kurumsal, yasal, çevresel riskler bulunmamaktadır. Plan dönemi boyunca hedeflenen performans değerlerine ulaşılacağı değerlendirilmektedir.				
PG 2.1.2 Akademik personel memnuniyet oranı	25%	71%	80%	64%	%0
İlgililik	Hedef ve performans göstergelerinde değişiklik ihtiyacı bulunmamaktadır.				
Etkililik	Performans gösterge değerine ulaşamamıştır. İhtiyaçların tespiti için çalışmalar yapılacaktır. Yıllar itibarı ile hedef ve göstergelere ilişkin güncelleme ihtiyacı bulunmamaktadır.				
Etkinlik	Performans gösterge değerine ulaşılırken öngörülme maliyetler ortaya çıkmamıştır.				
Sürdürülebilirlik	Performans göstergelerinin devam ettirilmesinde kurumsal, yasal, çevresel riskler bulunmamaktadır. Plan dönemi boyunca hedeflenen performans değerlerine ulaşılacağı değerlendirilmektedir.				
PG 2.1.3 İdari personel memnuniyet oranı	25%	70%	76%	56%	%0
İlgililik	Hedef ve performans göstergelerinde değişiklik ihtiyacı bulunmamaktadır.				
Etkililik	Performans gösterge değerine ulaşamamıştır. İhtiyaçların tespiti için çalışmalar yapılacaktır. Yıllar itibarı ile hedef ve göstergelere ilişkin güncelleme ihtiyacı bulunmamaktadır.				



Etkinlik	Performans gösterge değerine ulaşılırken öngörülmeven maliyetler ortaya çıkmamıştır.				
Sürdürülebilirlik	Performans göstergelerinin devam ettirilmesinde kurumsal, yasal, çevresel riskler bulunmamaktadır. Plan dönemi boyunca hedeflenen performans değerlerine ulaşılabilceği değerlendirilmektedir.				
H2.2	Nitelikli akademik ve idari personelin istihdamı sağlanması, gelişimine destek verilmesi.				
H2.2 Performansı	92,56%				
Hedefe İlişkin Sapmanın Nedeni	Performans göstergesi PG 2.2.3 değerine ulaşılammıştır.				
Hedefe İlişkin Alınacak Önlemler	İzleyen dönemlerde saptmaya neden olan gösterge değerine ulaşılacağı düşünülmektedir, herhangi bir önlem ön görülmemektedir.				
Koordinatör Birim	Genel Sekreterlik				
Sorumlu Birim	Personel Daire Başkanlığı, Akademik Birimler				
PERFORMANS GÖSTERGESİ	Hedefe Etkisi (%)	Plan Dönemi Başlangıç Değeri (A)	İzleme Dönemindeki Yılsonu Hedeflenen Değer (B)	İzleme Dönemindeki Gerçekleşme Değeri ©	Performans (%) (C-A)/(B-A)
PG 2.2.1 Akademik Personel Sayısı	45%	1.046	1102	1276	%100
İlgililik	Hedefin performans göstergesinde herhangi bir değışikliğe ihtiyaç duyulmamaktadır.				
Etkililik	Ön görülen performans göstergesi değerine ulaşılmıştır. Gösterge ile ilgi çalışmalar geliştirilerek devam edecektir. Yıllar itibarı ile hedef ve göstergelere ilişkin güncelleme ihtiyacı bulunmamaktadır.				
Etkinlik	Gösterge için ilave bir maliyet oluşmamıştır.				
Sürdürülebilirlik	Performans göstergelerinin devam ettirilmesinde kurumsal, yasal, çevresel riskler bulunmamaktadır. Plan dönemi boyunca hedeflenen performans değerlerine ulaşılabilceği değerlendirilmektedir.				
PG 2.2.2 Hizmet İçi Eğitim Alan İdari Personel Sayısı	45%	259	305	2186	%100
İlgililik	Hedefin performans göstergesinde herhangi bir değışikliğe ihtiyaç duyulmamaktadır.				
Etkililik	Ön görülen performans göstergesi değerine ulaşılmıştır. Gösterge ile ilgi çalışmalar geliştirilerek devam edecektir. Yıllar itibarı ile hedef ve göstergelere ilişkin güncelleme ihtiyacı bulunmamaktadır.				
Etkinlik	Gösterge için ilave bir maliyet oluşmamıştır.				
Sürdürülebilirlik	Performans göstergelerinin devam ettirilmesinde kurumsal, yasal, çevresel riskler bulunmamaktadır. Plan dönemi boyunca hedeflenen performans değerlerine ulaşılabilceği değerlendirilmektedir.				
PG 2.2.3 Ulusal ve Uluslararası Etkinliklere Katılan Öğretim Elemanı Sayısı	10%	780	870	803	26%
İlgililik	Hedefin performans göstergesinde herhangi bir değışikliğe ihtiyaç duyulmamaktadır.				



Etkililik	Performans gösterge değerine ulaşamamıştır. İhtiyaçların tespiti için çalışmalar yapılacaktır. Yıllar itibarı ile hedef ve göstergelere ilişkin güncelleme ihtiyacı bulunmamaktadır.
Etkinlik	Performans gösterge değerine ulaşılırken öngörülmeven maliyetler ortaya çıkmamıştır.
Sürdürülebilirlik	Performans göstergelerinin devam ettirilmesinde kurumsal, yasal, çevresel riskler bulunmamaktadır. Plan dönemi boyunca hedeflenen performans değerlerine ulaşılacağı değerlendirilmektedir.

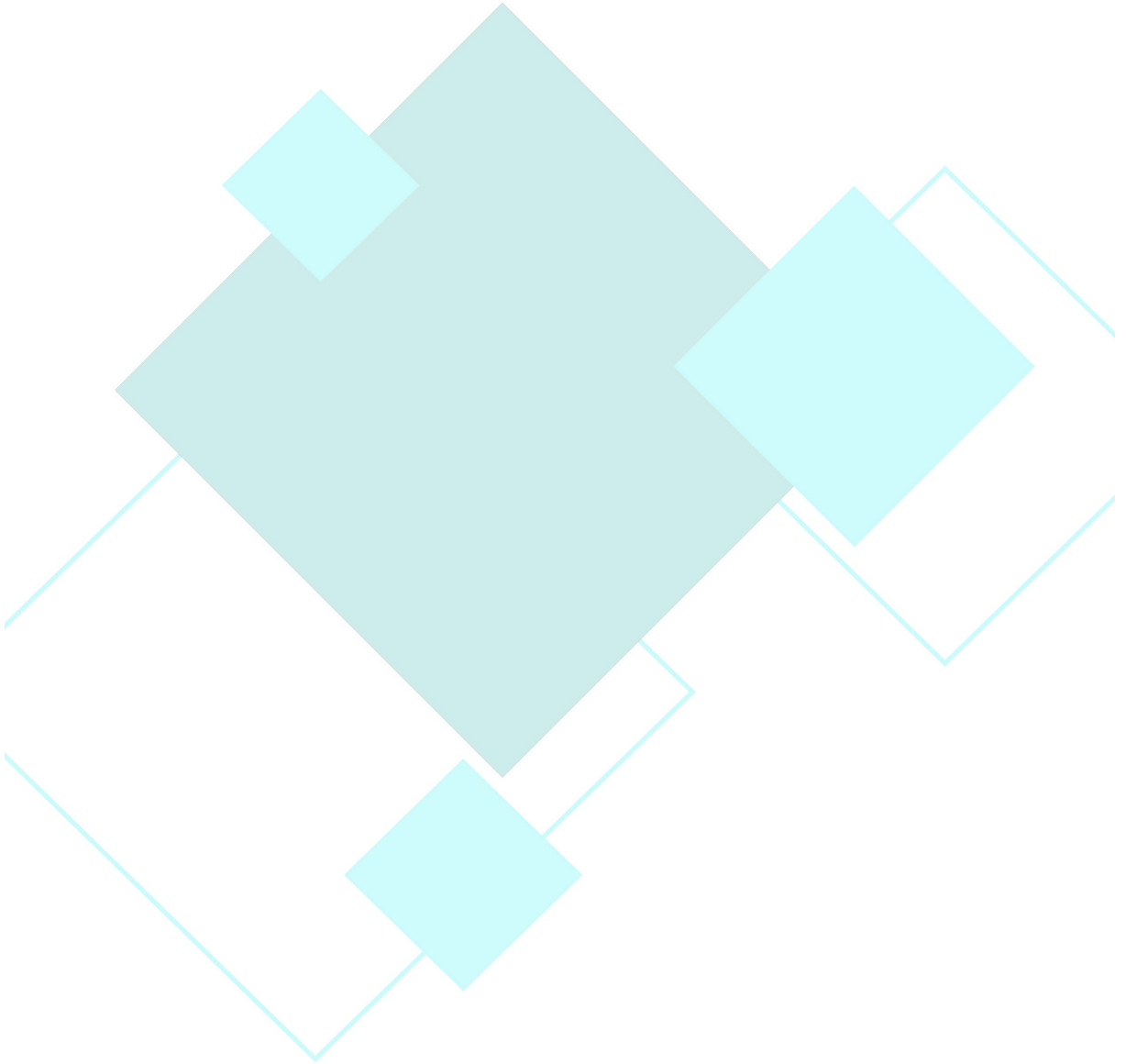

A3	Bölgenin ve ülkenin kalkınmasını sağlayacak araştırma – geliştirme faaliyetlerinin iyileştirilmesi				
H3.1	Lisansüstü eğitimin niteliğini ve niceliğini geliştirerek bilimsel yayınların sayısının artırılması.				
H3.1 Performansı	87,50%				
Hedefe İlişkin Sapmanın Nedeni	Hedefte yaşanan sapma PG 3.1.4 göstergesinde belirlenen doktora programlarından mezun öğrenci sayılarının hedefin altında gerçekleşmesinden kaynaklanmıştır.				
Hedefe İlişkin Alınacak Önlemler	İzleyen dönemlerde sapmaya neden olan gösterge değerine ulaşılacağı düşünülmektedir, herhangi bir önlem ön görülmektedir.				
Koordinatör Birim	Genel Sekreterlik				
Sorumlu Birim	Akademik Birimler (Fakülte-Enstitü-YO-MYO)				
PERFORMANS GÖSTERGESİ	Hedefe Etkisi (%)	Plan Dönemi Başlangıç Değeri (A)	İzleme Dönemindeki Yılsonu Hedeflenen Değer (B)	İzleme Dönemindeki Gerçekleşme Değeri ©	Performans (%) (C-A)/(B-A)
PG 3.1.1 Öğretim üyesi başına düşen uluslararası bilimsel dergilerde (SCI, SCI-Expanded, SSCI, AHCI) yapılan yayın sayısı oranı	25%	66%	69%	90%	%100
İlgililik	Hedef ve performans göstergelerinde değişiklik ihtiyacı bulunmamaktadır.				
Etkililik	Performans gösterge değerine ulaşılmıştır. Yıllar itibarı ile hedef ve göstergelere ilişkin güncelleme ihtiyacı bulunmamaktadır.				
Etkinlik	Performans gösterge değerine ulaşılırken öngörülmeleyen maliyetler ortaya çıkmamıştır.				
Sürdürülebilirlik	Performans göstergelerinin devam ettirilmesinde kurumsal, yasal, çevresel riskler bulunmamaktadır. Planın geriye kalan döneminde gösterge değerlerinde ulaşılması beklenmektedir.				
PG 3.1.2 Öğretim üyesi başına düşen uluslararası bilimsel dergilerdeki (SCI, SCI-Expanded, SSCI, AHCI) atıf sayısı oranı	25%	8,6%	9,8%	11%	%100
İlgililik	Hedefin performans göstergesinde herhangi bir değişikliğe ihtiyaç duyulmamaktadır.				
Etkililik	Performans gösterge değerine ulaşılmıştır. İhtiyaçlar tespit edilmiştir. Yıllar itibarıyla öngörülen hedef ve göstergelere ilişkin güncelleme ihtiyacı bulunmamaktadır.				
Etkinlik	Performans gösterge değerine ulaşılırken öngörülmeleyen maliyetler ortaya çıkmamıştır.				
Sürdürülebilirlik	Performans göstergelerinin devam ettirilmesinde kurumsal, yasal, çevresel riskler bulunmamaktadır. Planın geriye kalan döneminde gösterge değerlerinde ulaşılması beklenmektedir.				
PG 3.1.3 Yüksek lisans programından mezun olan öğrenci sayısı	35%	304	365	570	%100



İlgililik	Hedefin performans göstergesinde herhangi bir değişikliğe ihtiyaç duyulmamaktadır.				
Etkililik	Performans gösterge değerine ulaşamamıştır. İhtiyaçların tespiti için çalışmalar yapılacaktır. Yıllar itibarı ile hedef ve göstergelere ilişkin güncelleme ihtiyacı bulunmamaktadır.				
Etkinlik	Gösterge için ilave bir maliyet oluşmamıştır.				
Sürdürülebilirlik	Performans göstergelerinin devam ettirilmesinde kurumsal, yasal, çevresel riskler bulunmamaktadır. Plan dönemi boyunca hedeflenen performans değerlerine ulaşabileceği değerlendirilmektedir.				
PG 3.1.4 Doktora programından mezun olan öğrenci sayısı	15%	31	37	32	16,67%
İlgililik	Hedefin performans göstergesinde herhangi bir değişikliğe ihtiyaç duyulmamaktadır.				
Etkililik	Performans gösterge değerine ulaşamamıştır. İhtiyaçların tespiti için çalışmalar yapılacaktır. Yıllar itibarı ile hedef ve göstergelere ilişkin güncelleme ihtiyacı bulunmamaktadır.				
Etkinlik	Performans gösterge değerine ulaşılırken öngörülme yen maliyetler ortaya çıkmamıştır.				
Etkinlik	Performans göstergelerinin devam ettirilmesinde kurumsal, yasal, çevresel riskler bulunmamaktadır. Planın geriye kalan döneminde gösterge değerlerinde revizyona gidilmesi planlanmaktadır.				
HEDEF (H3.2)	Üniversite bünyesinde yürütülen faaliyetlerin bölgesel kalkınmaya etkisinin artırılması				
H3.2 Performansı	100%				
Hedefe İlişkin Sapmanın Nedeni	Hedefte yaşanan sapma PG 3.2.3 göstergesinden kaynaklanmaktadır.				
Hedefe İlişkin Alınacak Önlemler	Hedefe ilişkin öngörülen performans göstergeleri ile ilgili çalışmalar geliştirilerek sürdürülecektir.				
Koordinatör Birim	Genel Sekreterlik				
Sorumlu Birim	Tüm Akademik Birimler, Uygulama Araştırma Hastanesi Başhekimliği, Hayvan Hastanesi Başhekimliği				
PERFORMANS GÖSTERGESİ	Hedefe Etkisi (%)	Plan Dönemi Başlangıç Değeri (A)	İzleme Dönemindeki Yıllık Hedeflenen Değer (B)	İzleme Dönemindeki Gerçekleşme Değeri ©	Performans (%) (C-A)/(B-A)
P.G 3.2.1 Sağlık Uygulama ve Araştırma Hastanesinde Poliklinik Hasta Sayısı ve Tedavi Edilen Hasta Sayısı	35%	255.000	360.000	369.494	%100
İlgililik	Hedef ve performans göstergelerinde değişiklik ihtiyacı bulunmamaktadır.				
Etkililik	Performans gösterge değerine ulaşılmıştır. İhtiyaçlar tespit edilmiştir. Yıllar itibarıyla öngörülen hedef ve göstergelere ilişkin güncelleme ihtiyacı bulunmamaktadır.				
Etkinlik	Performans gösterge değerine ulaşılırken öngörülme yen maliyetler ortaya çıkmamıştır.				
Sürdürülebilirlik	Performans göstergelerinin devam ettirilmesinde kurumsal, yasal, çevresel riskler bulunmamaktadır. Planın geriye kalan döneminde gösterge değerlerinde ulaşılması beklenmektedir.				



PG 3.2.2 Sağlık Uygulama ve Araştırma Hastanesinde Tanı ve Teşhis Amaçlı İşlem Sayısı	35%	1.330.000	1.850.000	2.481.155	%100
İlgililik	Hedef ve performans göstergelerinde değişiklik ihtiyacı bulunmamaktadır.				
Etkililik	Performans gösterge değerine ulaşılmıştır. İhtiyaçlar tespit edilmiştir. Yıllar itibariyle öngörülen hedef ve göstergelere ilişkin güncelleme ihtiyacı bulunmamaktadır.				
Etkinlik	Performans gösterge değerine ulaşılırken öngörülmeven maliyetler ortaya çıkmamıştır.				
Etkinlik	Performans göstergelerinin devam ettirilmesinde kurumsal, yasal, çevresel riskler bulunmamaktadır. Planın geriye kalan döneminde gösterge değerlerinde ulaşılması beklenmektedir.				
PG 3.2.3 Hayvan hastanesindeki tanı, teşhis tedavi toplam sayısı	25%	1.857	2.500	2.773	%100
İlgililik	Hedef ve performans göstergelerinde değişiklik ihtiyacı bulunmamaktadır.				
Etkililik	Performans gösterge değerine ulaşılmıştır. İhtiyaçlar tespit edilmiştir. Yıllar itibariyle öngörülen hedef ve göstergelere ilişkin güncelleme ihtiyacı bulunmamaktadır.				
Etkinlik	Performans gösterge değerine ulaşılırken öngörülmeven maliyetler ortaya çıkmamıştır.				
Sürdürülebilirlik	Performans göstergelerinin devam ettirilmesinde kurumsal, yasal, çevresel riskler bulunmamaktadır. Planın geriye kalan döneminde gösterge değerlerinde ulaşılması beklenmektedir.				
PG 3.2.4 Sanayi odaklı danışmanlık veren öğretim üyesi sayısı	5%	10	16	30	%100
İlgililik	Hedef ve performans göstergelerinde değişiklik ihtiyacı bulunmamaktadır.				
Etkililik	Performans gösterge değerine ulaşılmıştır. İhtiyaçlar tespit edilmiştir. Yıllar itibariyle öngörülen hedef ve göstergelere ilişkin güncelleme ihtiyacı bulunmamaktadır.				
Etkinlik	Performans gösterge değerine ulaşılırken öngörülmeven maliyetler ortaya çıkmamıştır.				
Sürdürülebilirlik	Performans göstergelerinin devam ettirilmesinde kurumsal, yasal, çevresel riskler bulunmamaktadır. Planın geriye kalan döneminde gösterge değerlerinde ulaşılması beklenmektedir.				

A4	Üniversitenin Belirlemiş Olduğu Temel Yetkinlikler Çerçevesinde Seçilen Eğitim Alanlarında (Turizm İşletmeciliği, Mühendislik, Eğitim, Tarım – Hayvancılık Girişimciliği) Öğrencilerde ve Paydaşlarda Girişimcilik Motivasyonunu Sağlayacak Eğitim - Öğretim Müfredatı ve Sertifika Programları Gerçekleştirmek				
H4.1	Girişimcilikle ilgili eğitim - öğretim faaliyetlerinin geliştirilmesi.				
H4.1 Performansı	100,00%				
Hedefe İlişkin Sapmanın Nedeni	Hedefe ulaşılmıştır.				
Hedefe İlişkin Alınacak Önlemler	Hedefe ilişkin öngörülen performans göstergeleri ile ilgili çalışmalar geliştirilerek sürdürülecektir.				
Koordinatör Birim	Genel Sekreterlik				
Sorumlu Birim	Öğrenci İşleri Daire Başkanlığı				
PERFORMANS GÖSTERGESİ	Hedefe Etkisi (%)	Plan Dönemi Başlangıç Değeri (A)	İzleme Dönemindeki Yıllık Yılsonu Hedeflenen Değer (B)	İzleme Dönemindeki Gerçekleşme Değeri ©	Performans(%) (C-A)/(B-A)
PG 4.1.1. Girişimcilik temalı ders sayısı	40%	36	42	51	%100
İlgililik	Hedef ve performans göstergelerinde değişiklik ihtiyacı bulunmamaktadır.				
Etkililik	Performans gösterge değerine ulaşılmıştır. İhtiyaçlar tespit edilmiştir. Yıllar itibariyle öngörülen hedef ve göstergelere ilişkin güncelleme ihtiyacı bulunmamaktadır.				
Etkinlik	Performans gösterge değerine ulaşılırken öngörülme yen maliyetler ortaya çıkmamıştır.				
Sürdürülebilirlik	Performans göstergelerinin devam ettirilmesinde kurumsal, yasal, çevresel riskler bulunmamaktadır. Planın geriye kalan döneminde gösterge değerlerinde ulaşılması beklenmektedir.				
PG 4.1.2. Girişimcilik temalı faaliyet sayısı (etkinlik ve geziler)	30%	20	26	48	%100
İlgililik	Hedef ve performans göstergelerinde değişiklik ihtiyacı bulunmamaktadır.				
Etkililik	Performans gösterge değerine ulaşılmıştır. İhtiyaçlar tespit edilmiştir. Yıllar itibariyle öngörülen hedef ve göstergelere ilişkin güncelleme ihtiyacı bulunmamaktadır.				
Etkinlik	Performans gösterge değerine ulaşılırken öngörülme yen maliyetler ortaya çıkmamıştır.				
Sürdürülebilirlik	Performans göstergelerinin devam ettirilmesinde kurumsal, yasal, çevresel riskler bulunmamaktadır. Planın geriye kalan döneminde gösterge değerlerinde ulaşılması beklenmektedir.				
PG 4.1.3. Girişimcilik Dersi Alan Öğrenci Sayısı	30%	1571	1691	2287	%100
İlgililik	Hedef ve performans göstergelerinde değişiklik ihtiyacı bulunmamaktadır.				



Etkililik	Performans gösterge değerine ulaşılmıştır. İhtiyaçlar tespit edilmiştir. Yıllar itibariyle öngörülen hedef ve göstergelere ilişkin güncelleme ihtiyacı bulunmamaktadır.				
Etkinlik	Performans gösterge değerine ulaşılrken öngörülmeven maliyetler ortaya çıkmamıştır.				
Sürdürülebilirlik	Performans göstergelerinin devam ettirilmesinde kurumsal, yasal, çevresel riskler bulunmamaktadır. Planın geriye kalan döneminde gösterge değerlerinde ulaşılması beklenmektedir.				
H4.2	Balıkesir Üniversitesi Sürekli Eğitim, Araştırma ve Uygulama Merkezi Tarafından Girişimcilik Alanlarda Sertifika Eğitimleri Verilmesi.				
Hedefe İlişkin Sapmanın Nedeni	Performans göstergesi PG 4.2.1 ve PG 4.2.2 değerlerine ulaşılammıştır. Sürekli Eğitim, Araştırma ve Uygulama Merkezi Tarafından Sertifika eğitiminin verilmesi için gerekli gerekli talep oluşmadığı bildirilmiştir.				
Hedefe İlişkin Alınacak Önlemler	Hedefe ilişkin öngörülen performans göstergeleri ile ilgili çalışmalar geliştirilerek sürdürülecektir.				
H4.2 Performansı	0,00%				
Koordinatör Birim	Genel Sekreterlik				
Sorumlu Birim	Sürekli Eğitim, Araştırma ve Uygulama Merkezi, Kariyer Merkezi Müdürlüğü				
PERFORMANS GÖSTERGESİ	Hedefe Etkisi (%)	Plan Dönemi Başlangıç Değeri (A)	İzleme Dönemindeki Yılsonu Hedeflenen Değer (B)	İzleme Dönemindeki Gerçekleşme Değeri ©	Performans (%) (C-A)/(B-A)
PG 4.2.1. Girişimcilik temalı eğitim sayısı	50%	0	3	0	%0
İlgililik	Hedef ve performans göstergelerinde değişiklik ihtiyacı bulunmamaktadır.				
Etkililik	Performans gösterge değerine ulaşılammıştır. Tespit edilen ihtiyaçlar karşılanmıştır. Yıllar itibariyle öngörülen hedef ve göstergelere ilişkin güncelleme ihtiyacı bulunmamaktadır.				
Etkinlik	Performans gösterge değerine ulaşılrken öngörülmeven maliyetler ortaya çıkmamıştır.				
Sürdürülebilirlik	Performans göstergelerinin devam ettirilmesinde kurumsal, yasal, çevresel riskler bulunmamaktadır. Plan dönemi boyunca hedeflenen performans değerlerine ulaşılabilceği değerlendirilmektedir.				
PG 4.2.3. Girişimcilik Temalı Eğitim Alan Kişi Sayısı	50%	0	80	0	%0
İlgililik	Hedef ve performans göstergelerinde değişiklik ihtiyacı bulunmamaktadır.				
Etkililik	Performans gösterge değerine ulaşılammıştır. Tespit edilen ihtiyaçlar karşılanmıştır. Yıllar itibariyle öngörülen hedef ve göstergelere ilişkin güncelleme ihtiyacı bulunmamaktadır.				
Etkinlik	Performans gösterge değerine ulaşılrken öngörülmeven maliyetler ortaya çıkmamıştır.				
Sürdürülebilirlik	Performans göstergelerinin devam ettirilmesinde kurumsal, yasal, çevresel riskler bulunmamaktadır. Plan dönemi boyunca hedeflenen performans değerlerine ulaşılabilceği değerlendirilmektedir.				

IV. EKLER

A. İÇ KONTROL GÜVENCE BEYANI

Üst yönetici olarak görev ve yetkilerim çerçevesinde Balıkesir Üniversitesi bütçesinin; kalkınma planına, yıllık programa, stratejik plan ve performans programı ile hizmet gereklerine uygun olarak hazırlandığını ve uygulandığını, amaç ve hedeflerin gerçekleştirilmesi ve ilgili mevzuatla düzenlenen görev ve hizmetlerin yerine getirilmesi için bütçe ile tahsis edilmiş kaynakların, planlanmış amaçlar doğrultusunda ve iyi malî yönetim ilkelerine uygun olarak kullanıldığını beyan ederim.

Bu çerçevede iç kontrol sisteminin; idarenin gelir, gider, varlık ve yükümlülüklerinin etkili, ekonomik ve verimli bir şekilde yönetilmesine, kanunlara ve diğer düzenlemelere uygun olarak faaliyet göstermesine, her türlü malî karar ve işlemlerde usulsüzlük ve yolsuzluğun önlenmesine, karar oluşturmak ve izlemek için düzenli, zamanında ve güvenilir rapor ve bilgi edinilmesine, varlıkların kötüye kullanılmasının ve israfının önlenmesine ve kayıplara karşı korunmasına ilişkin yeterli ve makul güvenceyi sağladığını bildiririm.

Bu güvence, üst yönetici olarak sahip olduğum bilgi ve değerlendirmelere, yönetim bilgi sistemlerine, iç kontrol sistemi değerlendirme raporlarına, izleme ve değerlendirme raporlarına, benden önceki yönetici/yöneticilerden almış olduğum bilgilere, harcama yetkilileri ile malî hizmetler birim yöneticisi tarafından sunulan güvence beyanlarına ve denetim raporlarına dayanmaktadır.

Bu raporda yer alan bilgilerin güvenilir, tam ve doğru olduğunu beyan ederim. (BALIKESİR-Mart 2023)

Prof. Dr. Yücel OĞURLU
Rektör

B. MALİ HİZMETLER BİRİM YÖNETİCİSİNİN BEYANI

Mali hizmetler birim yöneticisi olarak yetkim dâhilinde;

İç kontrol sisteminin Balıkesir Üniversitesi' nde oluşturulması, uygulanması ve geliştirilmesi çalışmalarında gerekli koordinasyonun sağlandığını, eğitim ve rehberlik hizmeti verildiğini, faaliyetlerin malî yönetim ve kontrol mevzuatı ve diğer mevzuata uygun olarak yürütüldüğünü, kamu kaynaklarının etkili, ekonomik ve verimli bir şekilde kullanılmasını temin etmek üzere iç kontrol süreçlerinin işletildiğini, uygulama sonuçlarının izlendiğini ve gerekli tedbirlerin alınması için düşünce ve önerilerimin zamanında üst yöneticiye raporlandığını beyan ederim.

Mali kanunlarla ilgili diğer mevzuatın uygulanması konusunda üst yöneticiye ve harcama yetkililerine gerekli bilgileri sağladığımı ve danışmanlık faaliyetinde bulunduğumu bildiririm.

Bu Raporun "III/A- Malî Bilgiler" bölümünde yer alan bilgilerin güvenilir, tam ve doğru olduğunu teyit ederim.
(BALIKESİR-Mart 2023)

Recep CEYLANGÖZ
Strateji Geliştirme Daire Başkanı

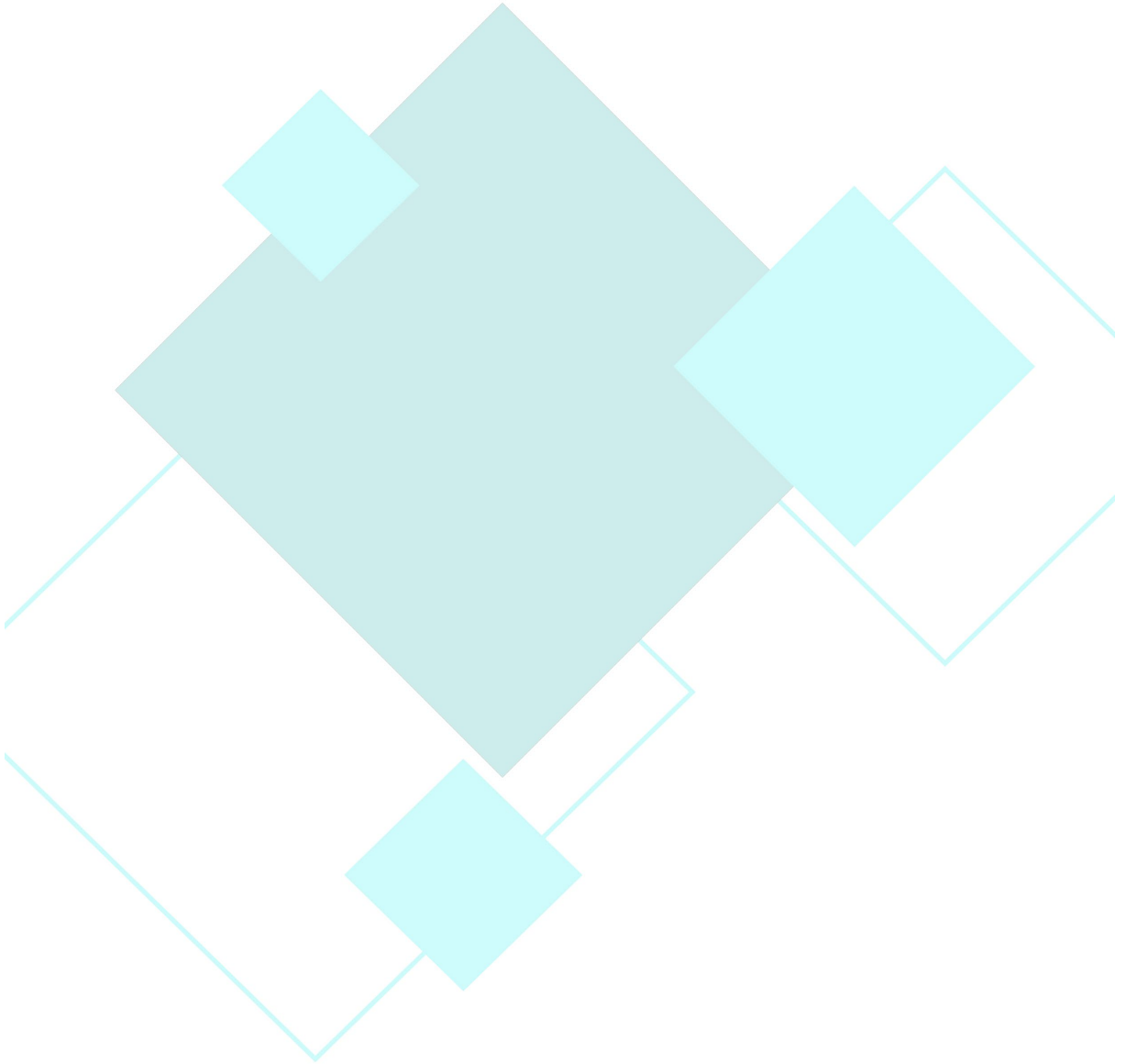



BALIKESİR ÜNİVERSİTESİ

"eđitimde, bilimde, sanatta çağdaş"

