

İTÜ



2025 FAALİYET RAPORU

STRATEJİ GELİŞTİRME DAİRE BAŞKANLIĞI



İSTANBUL TEKNİK ÜNİVERSİTESİ
FAALİYET RAPORU
2025

STRATEJİ GELİŞTİRME DAİRE BAŞKANLIĞI
ŞUBAT 2026

İÇİNDEKİLER

I. GENEL BİLGİLER	1
A. MİSYON VE VİZYON.....	1
B. YETKİ, GÖREV VE SORUMLULUKLAR.....	2
C. İDAREYE İLİŞKİN BİLGİLER.....	13
1. <i>FİZİKSEL YAPI</i>	16
2. <i>TEŞKİLAT YAPISI</i>	21
3. <i>TEKNOLOJİ VE BİLİŞİM ALTYAPISI</i>	23
4. <i>İNSAN KAYNAKLARI</i>	32
5. <i>SUNULAN HİZMETLER</i>	45
6. <i>YÖNETİM VE İÇ KONTROL SİSTEMİ</i>	126
I. AMAÇ VE HEDEFLER.....	127
A. İDARENİN STRATEJİK PLANINDA YER ALAN AMAÇ VE HEDEFLER.....	127
III. FAALİYETLERE İLİŞKİN BİLGİ VE DEĞERLENDİRMELER	129
A. MALİ BİLGİLER.....	129
1. <i>BÜTÇE UYGULAMA SONUÇLARI</i>	129
2. <i>TEMEL MALİ TABLOLAR</i>	144
3. <i>MALİ DENETİM SONUÇLARI</i>	152
B. PERFORMANS BİLGİLERİ	155
1. <i>PROGRAM. ALT PROGRAM. FAALİYET BİLGİLERİ</i>	155
2. <i>PERFORMANS SONUÇLARININ DEĞERLENDİRİLMESİ</i>	157
3. <i>STRATEJİK PLANIN DEĞERLENDİRİLMESİ</i>	173
4. <i>PERFORMANS BİLGİ SİSTEMİNİN DEĞERLENDİRİLMESİ</i>	184
5. <i>DiĞER HUSUSLAR</i>	185
IV. KURUMSAL KABİLİYET VE KAPASİTENİN DEĞERLENDİRİLMESİ	216

İTÜ 2025 Faaliyet Raporu

A. ÜSTÜNLÜKLER VE ZAYIFLIKLAR.....	216
V. ÖNERİ VE TEDBİRLER.....	223
VI. EKLER.....	239
EK-1: 2024-2025 ÖĞRETİM YILI ÖĞRENCİ SAYILARI	239
EK-2: İSTANBUL TEKNİK ÜNİVERSİTESİ 2025 YILI GELİR DAĞILIMI.....	256
EK-3: İSTANBUL TEKNİK ÜNİVERSİTESİ 2025 YILI GİDER DAĞILIMI	258
EK-4: İSTANBUL TEKNİK ÜNİVERSİTESİ 2025 YILI BÜTÇESİ EKONOMİK SINIFLANDIRMAYA GÖRE GİDER GERÇEKLEŞMELERİ	262
EK-5: İSTANBUL TEKNİK ÜNİVERSİTESİ HARCAMA BİRİMLERİ 2025 YILI TAŞINIR FİİLİ ENVANTERİ.....	264
ÜST YÖNETİCİNİN İÇ KONTROL GÜVENCE BEYANI	267
MALİ HİZMETLER BİRİM YÖNETİCİSİNİN BEYANI	268



Değerli Paydaşlarımız,

İki buçuk asrı aşkın köklü geçmişiyle; ülkemizin bilim, teknoloji ve inovasyon alanlarında ilkler ve enlerine imza atan üniversitemiz, “Sorumluluk ve Etki Odaklı Bir Araştırma Üniversitesi” vizyonu doğrultusunda çalışmalarını kararlılıkla sürdürmektedir. Üniversitemizin köklü birikiminden ilham alarak; birlikte öğrenmek, birlikte gelişmek ve birlikte başarmak anlayışıyla bilgi üretimi, inovasyon ve toplumsal katkı alanlarında sürdürülebilir bir geleceğe doğru adımlar atmaya devam ediyoruz.

Küresel ve ulusal ölçekte ekonomik, jeopolitik, çevresel, sosyal ve teknolojik alanlarda giderek karmaşıklaşan ve çok katmanlı hâle gelen sorunların etkileşimiyle başa çıkabilmek ve toplumla birlikte hareket eden çözüm mekanizmaları geliştirebilmek adına kamu-üniversite-sanayi iş birliklerimizi 2025 yılında daha da derinleştirdik. Bu kapsamdaki Kampüs İçi Laboratuvarlarımız (Co-Learning Lab), yeni iş birliği modelleri ve araştırma odaklı protokoller aracılığıyla üniversitemizin bilgi birikimini toplumsal faydaya dönüştüren etki alanını genişletmeyi sürdürdük.

2025 yılı boyunca benimsediğimiz yaklaşımın temelinde; iletişim, güven, aidiyet ve performans ilkeleri yer aldı. Bu doğrultuda üniversitemizin araştırma altyapısını güçlendirmeye, mevcut potansiyelini daha etkin kullanmaya ve disiplinler arası etkileşimi artıran bütünlük bir araştırma ekosistemi oluşturmaya yönelik çalışmalarımızı kararlılıkla sürdürdük.

Bu anlayışla Kampüs İçi Laboratuvarlarımızı; akademisyenlerimizin, araştırmacılarımızın, öğrencilerimizin ve sanayi paydaşlarımızın aynı üretim zemini üzerinde buluştuğu, birlikte geliştirdiği ve birlikte başardığı ortak üretim mekânları olarak ele aldık. Kampüslerimizde konumlanan ileri teknoloji laboratuvarlarımız ve ortak kullanım araştırma merkezlerimiz aracılığıyla yürütülen çalışmalar; akademik bilgi üretiminden prototip geliştirmeye, girişimcilikten sanayi iş birliklerine uzanan geniş bir etki alanı oluşturdu.

Bu üretim zemini, üniversitemizin girişimcilik ekosistemiyle bütünlük olarak daha güçlü bir değer zinciri oluşturdu. Öğrencilerimizin ve araştırmacılarımızın geliştirdiği fikirlerin ticarileşme süreçlerine erişimini kolaylaştıran yapılarımız; teknopark ve kuluçka mekanizmalarımızla birlikte erken aşama girişimlerin oluşumunu destekledi.

Proje takımlarımızın geliştirdiği özgün teknolojilerin ve mühendislik çözümlerinin girişimcilik potansiyeline dönüşebilmesi amacıyla, bu takımların girişimcilik ekosistemimize erken aşamada dâhil olmalarını

İTÜ 2025 Faaliyet Raporu

sağlayacak mentorluk, hızlandırma ve ön kuluçka programlarına yönelik yeni modellerin tasarım ve yapılandırma süreçlerini başlattık. Bu kapsamda, öğrencilerimizin yarışma ve proje deneyimlerini sürdürülebilir iş modellerine ve yüksek katma değer üreten girişimlere dönüşebilecek bir gelişim hattıyla buluşturacak bütünsel bir çerçeve oluşturuyoruz.

Laboratuvar altyapımızın güçlendirilmesiyle birlikte, öğrencilerimizin araştırma süreçlerine daha erken aşamada dâhil olabildiği, proje takımlarımızın bilimsel üretim ortamlarıyla daha güçlü bağ kurabildiği ve disiplinler arası çalışma kültürünün daha görünür hâle geldiği bir araştırma iklimini hep birlikte inşa ettik. Böylelikle kampüslerimizi, bilginin paylaşıldığı, geliştirildiği ve toplumsal etkiye dönüştüğü yaşayan araştırma ekosistemleri hâline getirme hedefimiz doğrultusunda önemli mesafeler kat ettik.

Akademik ve idari personelimizle gerçekleştirdiğimiz fakülte ve enstitü ziyaretleri; üniversitemizin vizyonunu ortak akılla geliştirmemize, araştırma önceliklerimizi birlikte şekillendirmemize ve kurumsal aidiyet zeminimizi daha da güçlendirmemize imkân sağladı. Akademisyenlerimizin TÜBİTAK, Avrupa Birliği ve uluslararası fon programlarından elde ettikleri destekler ile kazandıkları saygın ödüller, üniversitemizin araştırma kapasitesinin ve küresel görünürlüğünün güçlenmesine önemli katkılar sundu.

Öğrencilerimizin akran öğrenmesi temelinde, farklı disiplin ve kültürlerden bir araya gelerek kulüp ve proje takımlarında yürüttükleri çalışmalar ve ulusal ve uluslararası yarışmalarda elde ettikleri başarılar, üniversitemizin yenilikçi ve öncü araştırma üniversitesi kimliğini daha da güçlendirdi. Bununla birlikte öğrencilerimizin eğitim ve yaşam kalitesini artırmaya yönelik barınma imkânlarının geliştirilmesi, kampüslerimizdeki yapıların depreme karşı güçlendirilmesi ve modern yurt, fakülte ve laboratuvar binalarının inşasına yönelik adımlarımızı 2025 yılında da sürdürdük. Bu süreçte mezunlarımızın ve bağlılarımızın kıymetli destekleri, projelerimizin etki alanını daha da büyüttü.

İTÜ olarak bilim, teknoloji ve inovasyon ekosisteminde tüm paydaşlarımızla birlikte geleceğin küresel risklerine karşı ortak akıl ve birlikte çalışma anlayışıyla hareket etmeyi 2025 yılında da sürdürdük. Sorumluluk ve etki odaklı bir yaklaşımla yürüttüğümüz bilimsel araştırmalarımızı ve toplumsal katkılarımızı daha ileriye taşımanın, bir araştırma üniversitesi olarak en temel görevimiz olduğunun bilinciyle çalışmalarımıza yön vermeye devam ediyoruz.

Bu doğrultuda hazırlanan **2025 Yılı İdare Faaliyet Raporumuzu** siz değerli paydaşlarımızın değerlendirmesine sunuyor; raporun hazırlanmasında emeği geçen tüm çalışma arkadaşlarıma teşekkür ediyor, birlikte başarıya yolculuğumuzu aynı kararlılıkla sürdüreceğimize olan inancımı bir kez daha ifade ediyorum.

Sevgi ve saygılarımla,

Prof. Dr. Hasan Mandal

Rektör

I. GENEL BİLGİLER

A. MİSYON VE VİZYON

MİSYON

İSTANBUL TEKNİK ÜNİVERSİTESİ'NİN VARLIK NEDENİ BİLİM, TEKNOLOJİ VE SANATTA BİLGİNİN SINIRLARINI GENİŞLETMEK VE UYGULAMALARI İLE TOPLUMUN İHTİYAÇLARINA CEVAP VERMEKTİR.

VİZYON

BİLİM, TEKNOLOJİ VE SANATTA, UZMANLIĞI VE YARATICILIĞI İLE ULUSLARARASI, LİDER BİR ÜNİVERSİTE OLMAK.

İstanbul Teknik Üniversitesi Misyon ve Vizyonu, Üniversite Senatosu'nun 06.02.2014 günü,

592. toplantısında belirlenmiştir.

B. YETKİ, GÖREV VE SORUMLULUKLAR

ÜNİVERSİTE

YETKİ VE SORUMLULUKLARI

Anayasanın 130 uncu maddesinde; yükseköğretim kurumları, çağdaş eğitim öğretim esaslarına dayanan bir düzen içinde milletin ve ülkenin ihtiyaçlarına uygun insan gücü yetiştirmek amacı ile ortaöğretime dayalı çeşitli düzeylerde eğitim öğretim, bilimsel araştırma, yayım ve danışmanlık yapmak, ülkeye ve insanlığa hizmet etmek üzere çeşitli birimlerden oluşan kamu tüzel kişiliğine ve bilimsel özerkliğe sahip kurumlar olarak tanımlanmıştır.

GÖREVLERİ

Yükseköğretimde amaç ve ilkeleri belirleyen ve bütün yükseköğretim kurumlarının ve üst kuruluşlarının teşkilatlanma, işleyiş, görev, yetki ve sorumlulukları ile eğitim-öğretim, araştırma, yayım, öğretim elemanları, öğrenciler ve diğer personel ile ilgili esasları düzenleyen 2547 Sayılı Yükseköğretim Kanunu'nda üniversitelerin görevleri aşağıdaki şekilde belirlenmiş bulunmaktadır.

- Çağdaş uygarlık ve eğitim-öğretim esaslarına dayanan bir düzen içinde, toplumun ihtiyaçları ve kalkınma planları ilke ve hedeflerine uygun ve ortaöğretime dayalı çeşitli düzeylerde eğitim-öğretim, bilimsel araştırma, yayım ve danışmanlık yapmak,
- Kendi ihtisas gücü maddi kaynaklarını rasyonel, verimli ve ekonomik şekilde kullanarak, milli eğitim politikası ve kalkınma planları ilke ve hedefleri ile Yükseköğretim Kurulu tarafından yapılan plan ve programlar doğrultusunda, ülkenin ihtiyacı olan dallarda ve sayıda insan gücü yetiştirmek,
- Türk toplumunun yaşam düzeyini yükseltici ve kamuoyunu aydınlatıcı bilim verilerini söz, yazı ve diğer araçlarla yaymak,
- Örgün, yaygın, sürekli ve açık eğitim yoluyla toplumun özellikle sanayileşme ve tarımda modernleşme alanlarında eğitilmesini sağlamak,
- Ülkenin bilimsel, kültürel, sosyal ve ekonomik yönlerde ilerlemesini ve gelişmesini ilgilendiren sorunlarını, diğer kuruluşlarla işbirliği yaparak, kamu kuruluşlarına önerilerde bulunmak suretiyle öğretim ve araştırma konusu yapmak, sonuçlarını toplumun yararına sunmak ve kamu kuruluşlarınca istenecek inceleme ve araştırmaları sonuçlandırarak düşüncelerini ve önerilerini bildirmek,
- Eğitim-öğretim seferberliği için de örgün, yaygın, sürekli ve açık eğitim hizmetini üstlenen kurumlara katkıda bulunacak önlemleri almak,
- Yörelerindeki tarım ve sanayinin gelişmesine ve ihtiyaçlarına uygun meslek elemanlarının yetişmesine ve bilgilerinin gelişmesine katkıda bulunmak, sanayi, tarım ve sağlık hizmetleri ile diğer hizmetlerde modernleşmeyi, üretimde artışı sağlayacak çalışma ve programlar yapmak,

uygulamak ve yapılanlara katılmak, bununla ilgili kurumlarla işbirliği yapmak ve çevre sorunlarına çözüm getirici önerilerde bulunmak,

- Eğitim teknolojisini üretmek, geliştirmek, kullanmak, yaygınlaştırmak,
- Yükseköğretimin uygulamalı yapılmasına ait eğitim-öğretim esaslarını geliştirmek, döner sermaye işletmelerini kurmak, verimli çalıştırmak ve bu faaliyetlerin geliştirilmesine ilişkin gerekli düzenlemeleri yapmaktır.

REKTÖR (ÜST YÖNETİCİ)

YETKİ VE GÖREVLERİ

- Üniversite kurullarına başkanlık etmek, yükseköğretim üst kuruluşlarının kararlarını uygulamak, üniversite kurullarının önerilerini inceleyerek karara bağlamak ve üniversiteye bağlı kuruluşlar arasında düzenli çalışmayı sağlamak,
- Her eğitim-öğretim yılı sonunda ve gerektiğinde üniversitesinin eğitim-öğretim, bilimsel araştırma ve yayım faaliyetleri hakkında Üniversitelerarası Kurul'a bilgi vermek,
- Üniversitenin birimleri ve her düzeydeki personeli üzerinde genel gözetim ve denetim görevini yapmak,
- Gerekli gördüğü hallerde üniversiteyi oluşturan kuruluş ve birimlerde görevli öğretim elemanlarının ve diğer personelin görev yerlerini değiştirmek veya bunlara yeni görevler vermek,
- İdarelerinin stratejik planlarının ve bütçelerinin kalkınma planına, yıllık programlara, stratejik plan ve performans hedefleri ile hizmet gereklerine uygun olarak hazırlanmasını ve uygulanmasını sağlamak,
- Kaynakların etkili, ekonomik ve verimli şekilde elde edilmesi ile kullanımını sağlamak,
- Mali istatistiklerin hazırlanmasında uygun kurumsal çevrenin oluşturulması için gerekli önlemleri almak,
- Stratejik planları onaylamak (Kamu İdarelerinde Stratejik Planlamaya İlişkin Usul ve Esaslar Hakkında Yönetmelik),
- Bütçe tekliflerini ve idare performans programlarını bağlı, ilgili veya ilişkili bulunan Bakan ile birlikte imzalamak (Strateji Geliştirme Birimlerinin Çalışma Usul ve Esasları Hakkında Yönetmelik),
- Kaynakların kayıp ve kötüye kullanımının önlenmesi, mali yönetim ve kontrol sisteminin işleyişinin gözetilmesi ve izlenmesi ile 5018 sayılı Kanunda belirtilen görev ve sorumlulukları yerine getirmek (5018/md:11),
- Strateji Geliştirme Birimleri tarafından hazırlanan ayrıntılı harcama ve finansman programlarını onaylamak (Strateji Geliştirme Birimlerinin Çalışma Usul ve Esasları Hakkında Yönetmelik),
- 5018 sayılı Kamu Mali Yönetim ve Kontrol Kanunu ve Merkezi Yönetim Bütçe Kanunu uyarınca bütçeleri içinde yapacakları aktarmaları onaylamak (İç Kontrol ve Ön Mali Kontrole İlişkin Usul ve Esaslar),

- Ertesi yıla geçen yüklenmelere girişilmesine onay vermek (5018/md:27),
- Gelecek yıllara yaygın yüklenmeye girişmeye onay vermek (5018/md:28),
- Harcama birimlerinin harcama yetkisini kısmen veya tamamen, merkezi yönetim kapsamındaki kamu idarelerinde Maliye Bakanlığı'nın uygun görüşü üzerine bir üst yönetim kademesinde birleştirmek (1 Seri No'lu Harcama Yetkilileri Hakkında Genel Tebliğ),
- Genel bütçe kapsamı dışındaki kamu idarelerinde açılmış akreditiflere ilişkin ertesi yıla devredilen kredi artıklarının karşılığını bütçenin ilgili tertibine ödenek kaydetmek (5018/md:35),
- Özel bütçe kapsamındaki kamu idarelerinde Ön Ödeme Usul ve Esasları Hakkında Yönetmelikte belirlenen oranın üzerinde avans verilmesini zorunlu kılan durumlarda, aşan kısım için TC Merkez Bankasının kısa vadeli avanslara uyguladığı oranda faiz uygulanmak ve yüklenme tutarının yüzde 30'unu aşmamak şartıyla belirlenecek oranda bütçe dışı avans verilmesine karar vermek (Ön Ödeme Usul ve Esasları Hakkında Yönetmelik),
- Kamu yararına kullanılmak üzere kamu idarelerine yapılan şartlı bağış ve yardımların -dış finansman kaynağından sağlananlarda 4749 sayılı Kanun hükümleri saklı kalmak kaydıyla- bütçede açılacak bir tertibe gelir ve şart kılındığı amaca harcanmak üzere açılacak bir tertibe ödenek kaydedilmesini uygun bulmak (5018/ md:40),
- Genel bütçe kapsamı dışındaki kamu idarelerinde, şartlı bağış ve yardımlar karşılığı kaydedilmiş ödeneklerden tahsis amacı gerçekleştirilmiş olanlardan kalan tutarlar, tahsis amacının gerçekleştirilmesi bakımından yetersiz olanlar ile yılı bütçesinde belirlenen tutarı aşmayan ve iki yıl devrettiği halde harcanmayan ödenekleri iptal etmek (5018/md:40),
- İdare faaliyet raporunu düzenlemek ve kamuoyuna açıklamak (5018 /md:41),
- Kamu idarelerinin yönetim ve hesap verme sorumluluklarının Türkiye Büyük Millet Meclisinde görüşülmesine, ilgili Bakanla birlikte katılmak veya görevlendireceği yardımcısının katılmasını sağlamak (5018/md:41),
- İdaresinin bütçe kesin hesabını bağlı bulunulan Bakan ile birlikte onaylamak (Strateji Geliştirme Birimlerinin Çalışma Usul ve Esasları Hakkında Yönetmelik),
- Mali istatistiklerin hazırlanmasında uygun kurumsal çevrenin oluşturulması için gerekli önlemleri almak (5018/md:52),
- Yeterli ve etkili bir kontrol sisteminin oluşturulabilmesi için; mesleki değerlere ve dürüst yönetim anlayışına sahip olunması, mali yetki ve sorumlulukların bilgili ve yeterli yöneticilerle personele verilmesi, belirlenmiş standartlara uyulmasının sağlanması, mevzuata aykırı faaliyetlerin önlenmesi ve kapsamlı bir yönetim anlayışı ile uygun bir çalışma ortamının ve saydamlığın sağlanması bakımından görev, yetki ve sorumlulukları göz önünde bulundurarak gerekli önlemleri almak (5018 /md:57),
- İş ve işlemlerin, amaçlara, iyi mali yönetim ilkelerine, kontrol düzenlemelerine ve mevzuata uygun bir şekilde gerçekleştirildiğini içeren iç kontrol güvence beyanını her yıl düzenlemek ve idare faaliyet raporuna eklemek (İç Kontrol ve Ön Mali Kontrole İlişkin Usul ve Esaslar),
- İç Kontrol ve Ön Mali Kontrole İlişkin Usul ve Esaslarda belirlenen mali karar ve işlemlerin dışında kalan mali karar ve işlemlerin de mali hizmetler birimince ön mali kontrole tabi tutulmasına yönelik olarak yapılacak düzenlemeleri onaylamak (İç Kontrol ve Ön Mali Kontrole İlişkin Usul ve Esaslar, Strateji Geliştirme Birimlerinin Çalışma Usul ve Esasları Hakkında Yönetmelik),
- 5018 sayılı Kanuna ve Maliye Bakanlığınca belirlenen standartlara aykırı olmamak şartıyla strateji geliştirme birimi tarafından her türlü yöntem, süreç ve özellikli işlemlere ilişkin olarak

hazırlanan standartları onaylamak (Strateji Geliştirme Birimlerinin Çalışma Usul ve Esasları Hakkında Yönetmelik),

- Harcama yetkililerinin talebi üzerine harcama birimlerinin bazı mali işlemlerinin destek hizmetlerini yürüten birim tarafından yerine getirilmesine onay vermek (2 Seri No'lu Harcama Yetkilileri Hakkında Genel Tebliğ),
- İç denetçiler tarafından sunulan denetim raporlarını değerlendirmek suretiyle gereği için ilgili birimler ile mali hizmetler birimine vermek, iç denetim raporları ile bunlar üzerine yapılan işlemleri en geç iki ay içinde İç Denetim Koordinasyon Kuruluna göndermek (5018/md:64),
- İç denetçiler tarafından hazırlanan yıllık iç denetim programını onaylamak (5018/md:64),
- Sertifikalı adaylar arasından iç denetçi atamak (5018/md:65),
- İdaresindeki iç denetçi sayısının beşten fazla olması halinde, iç denetçiler arasından birini koordinasyonu sağlamakla görevlendirmek (İç Denetçilerin Çalışma Usul ve Esasları Hakkında Yönetmelik),
- İç Denetim Birimi tarafından İç Denetçilerin Çalışma Usul ve Esasları Hakkında Yönetmelik dikkate alınarak hazırlanan yönerge ve değişikliklerini onaylamaktır. (İç Denetçilerin Çalışma Usul ve Esasları Hakkında Yönetmelik)

SORUMLULUKLARI

Üniversitenin ve bağlı birimlerin öğretim kapasitesinin rasyonel bir şekilde kullanılmasında ve geliştirilmesinde, öğrencilere gerekli sosyal hizmetlerin sağlanmasında, gerektiği zaman güvenlik önlemlerinin alınmasında, eğitim-öğretim, bilimsel araştırma ve yayım faaliyetlerinin devlet kalkınma plan, ilke ve hedefleri doğrultusunda planlanıp yürütülmesinde, bilimsel ve idari gözetim ve denetimin yapılmasında ve bu görevlerin alt birimlere aktarılmasında, takip ve kontrol edilmesinde ve sonuçlarının alınmasında birinci derecede yetkili ve sorumludur.

5018 sayılı Kanunda öngörülen mali yönetim ve kontrol sisteminin kurulması, işletilmesi ve gözetilmesinden sorumludur.

Stratejik planlarının ve bütçelerinin kalkınma planına, yıllık programlara, kurumun stratejik plan ve performans hedefleri ile hizmet gereklerine uygun olarak hazırlanması ve uygulanmasından, sorumlulukları altındaki kaynakların etkili, ekonomik ve verimli şekilde elde edilmesi ve kullanımını sağlamaktan, kaynakların kötüye kullanımının önlenmesinden, malî yönetim ve kontrol sisteminin işleyişinin gözetilmesinden, izlenmesinden ve bu Kanunda belirtilen görev ve sorumlulukların yerine getirilmesinden sorumludur.

Merkezi uyumlaştırma birimi tarafından belirlenen iç kontrol standartlarının idarede uygulanmasının sağlanmasından sorumludur.

SENATO

Rektörün başkanlığında, rektör yardımcıları, dekanlar ve her fakülteden fakülte kurullarınca üç yıl için seçilecek birer öğretim üyesi ile rektörlüğe bağlı enstitü ve yüksekokul müdürlerinden oluşur.

YETKİ VE GÖREVLERİ

- Bir sınava bağlı olmayan fahri akademik unvanları vermek ve fakülte kurumlarının bu konudaki önerilerini karara bağlamak,
- Fakülte kurulları ile rektörlüğe bağlı enstitü ve yüksekokul kurullarının kararlarına yapılacak itirazları inceleyerek karara bağlamak,
- Üniversite yönetim kuruluna üye seçmek,
- Üniversitenin eğitim-öğretim, bilimsel araştırma ve yayım faaliyetlerinin esasları hakkında karar almak,
- Üniversitenin bütününe ilgilendiren kanun ve yönetmelik taslaklarını hazırlamak veya görüş bildirmek,
- Rektörün onayından sonra Resmi Gazetede yayımlanarak yürürlüğe girecek olan üniversite veya üniversitenin birimleri ile ilgili yönetmelikleri hazırlamak,
- Üniversitenin yıllık eğitim-öğretim programını ve takvimini inceleyerek karara bağlamak,
- 2547 Sayılı kanun ile kendisine verilen diğer görevleri yapmaktır.

YÖNETİM KURULU

Rektörün başkanlığında dekanlardan, üniversiteye bağlı değişik öğretim birim ve alanlarını temsil edecek şekilde senatoca dört yıl için seçilecek üç profesörden oluşur.

YETKİ VE GÖREVLERİ

- Üniversite yönetimi ile ilgili Rektörün getireceği konularda karar almak,
- Fakülte, enstitü ve yüksekokul yönetim kurullarının kararlarına yapılacak itirazları inceleyerek kesin karara bağlamak,
- Yükseköğretim üst kuruluşları ile senato kararlarının uygulanmasında belirlenen plan ve programlar doğrultusunda rektöre yardım etmek,
- Faaliyet plan ve programlarının uygulanmasını sağlamak, üniversiteye bağlı birimlerin önerilerini dikkate alarak yatırım programını, bütçe tasarısı taslağını incelemek ve kendi önerileri ile birlikte rektörlüğe sunmak,
- 2547 Sayılı kanun ile kendisine verilen diğer görevleri yapmaktır.

DEKAN (HARCAMA YETKİLİSİ)

YETKİ VE GÖREVLERİ

- Fakülte kurullarına başkanlık etmek, fakülte kurullarının kararlarını uygulamak ve fakülte birimleri arasında düzenli çalışmayı sağlamak,
- Her öğretim yılı sonunda ve istendiğinde fakültenin genel durumu ve işleyişi hakkında rektöre rapor vermek,
- Fakültenin ödenek ve kadro ihtiyaçlarını gerekçesi ile birlikte rektörlüğe bildirmek, fakülte bütçesi ile ilgili fakülte yönetim kurulunun da görüşünü aldıktan sonra rektörlüğe sunmak,
- Fakültenin birimleri ve her düzeydeki personel üzerinde genel gözetim ve denetim görevini yapmak,
- 2547 Sayılı kanun ile kendisine verilen diğer görevleri yapmaktır.

SORUMLULUKLARI

Fakültenin ve bağlı birimlerin öğretim kapasitesinin, rasyonel bir şekilde kullanılmasında ve geliştirilmesinde gerektiği zaman güvenlik önlemlerinin alınmasında, öğrencilere gerekli sosyal hizmetlerin sağlanmasında, eğitim-öğretim, bilimsel araştırma ve yayın faaliyetlerinin düzenli bir şekilde yürütülmesinde, bütün faaliyetlerin gözetim ve denetiminin yapılmasında, takip ve kontrol edilmesinde ve sonuçlarının alınmasında rektöre karşı birinci derece sorumludur.

Harcama yetkilisi olarak, harcama talimatlarının bütçe ilke ve esaslarına, kanun, tüzük ve yönetmelikler ile diğer mevzuata uygun olmasından, ödeneklerin etkili, ekonomik ve verimli kullanılmasından ve 5018 sayılı Kanun çerçevesinde yapmaları gereken diğer işlemlerden sorumludur.

İdari ve mali karar ve işlemlere ilişkin olarak iç kontrolün işleyişinden sorumludur.

Dekan kendisine çalışmalarında yardımcı olmak üzere fakültenin aylıklı öğretim üyeleri arasından en çok iki kişiyi dekan yardımcısı olarak seçebilmektedir.

FAKÜLTE KURULU

YETKİ VE GÖREVLERİ

- Fakülte yönetim kuruluna üye seçmek,
- Bölümlerin politikasını saptamak,
- Eğitim işlerinden sorumlu dekan yardımcısı ve bölüm başkanlarının vizyonlarının belirlenmesini sağlamak,
- Fakültenin, eğitim - öğretim, bilimsel araştırma ve yayım faaliyetleri ve bu faaliyetlerle ilgili esasları, plan, program ve eğitim - öğretim takvimini kararlaştırmak,
- Kanun ve yönetmeliklerle kendisine verilen diğer görevleri yapmaktır.

FAKÜLTE YÖNETİM KURULU

YETKİ VE GÖREVLERİ

- Dekanın fakülte yönetimi ile ilgili getireceği bütün işlerde karar almak,
- Öğrencilerin kabulü, ders intibakları ve çıkarılmaları ile eğitim-öğretim ve sınavlara ait işlemleri hakkında karar vermek,
- Dekan yardımcılarının, bölüm başkanlarının, öğretim elemanlarının, fakülte sekreterinin ve idari personelin performans değerlendirmesini, incelemek çıkan sonuçlara göre düzenleme yapmak,
- Fakülte kurulunun kararları ile tespit ettiği esasların uygulanmasında dekana yardım etmek,
- Fakültenin eğitim - öğretim, plan ve programları ile takviminin uygulanmasını sağlamak,
- Fakültenin yatırım, program ve bütçe tasarısını hazırlamak,
- Kanun ve yönetmeliklerle kendisine verilen diğer görevleri yapmaktır.

ENSTİTÜ MÜDÜRÜ (HARCAMA YETKİLİSİ)

YETKİ VE GÖREVLERİ

- Enstitü kurullarına başkanlık etmek, enstitü kurullarının kararlarını uygulamak ve enstitü birimleri arasındaki düzenli çalışmayı sağlamak,
- Enstitünün birimleri ve her düzeydeki personeli üzerinde genel gözetim ve denetim görevini sürdürmek,
- Her öğretim yılı sonunda ve istendiğinde enstitünün genel durumu ve işleyişi hakkında rektörlüğe rapor vermek,
- Enstitünün ödenek ve kadro ihtiyaçlarını gerekçesi ile birlikte rektörlüğe bildirmek, enstitü bütçesi ile ilgili öneriyi enstitü yönetim kurulunun da görüşünü aldıktan sonra rektörlüğe sunmak,
- Kanun ve yönetmeliklerle kendisine verilen diğer görevleri yapmaktır.

SORUMLULUKLARI

Enstitü müdürü, enstitünün ve bağlı birimlerin kapasitesinin rasyonel bir şekilde kullanılmasında ve geliştirilmesinde, gerektiği zaman güvenlik önlemlerinin alınmasında, bilimsel araştırma ve yayın faaliyetlerinin düzenli bir şekilde yürütülmesinde, bütün faaliyetlerin gözetim ve denetiminin yapılmasında, takip ve kontrol edilmesinde ve sonuçlarının alınmasında rektöre karşı birinci derecede sorumludur.

Harcama yetkilisi olarak, harcama talimatlarının bütçe ilke ve esaslarına, kanun, tüzük ve yönetmelikler ile diğer mevzuata uygun olmasından, ödeneklerin etkili, ekonomik ve verimli kullanılmasından ve 5018 Sayılı Kanun çerçevesinde yapmaları gereken diğer işlemlerden sorumludur. İdari ve mali karar ve işlemlere ilişkin olarak iç kontrolün işleyişinden sorumludur.

Enstitü kurulu ve enstitü yönetim kurulu 2547 sayılı Kanunla fakülte kurulu ve fakülte yönetim kuruluna verilmiş görevleri enstitü bakımından yerine getirmekle görevlidirler.

YÜKSEKOKUL MÜDÜRÜ (HARCAMA YETKİLİSİ)

YETKİ, GÖREV VE SORUMLULUKLARI

- 2547 Sayılı Kanuna göre dekanlara verilmiş olan görevleri yüksekokul bakımından yerine getirmek,
- Harcama yetkilisi olarak, harcama talimatlarının bütçe ilke ve esaslarına, kanun, tüzük ve yönetmelikler ile diğer mevzuata uygun olmasından, ödeneklerin etkili, ekonomik ve verimli kullanılmasından ve 5018 sayılı kanun çerçevesinde yapmaları gereken diğer işlemlerden sorumludur.
- İdari ve mali karar ve işlemlere ilişkin olarak iç kontrolün işleyişinden sorumludur.
- Yüksekokul kurulu ve yüksekokul yönetim kurulu 2547 sayılı Kanunla fakülte kurulu ve fakülte yönetim kuruluna verilmiş görevleri yüksekokul bakımından yerine getirmekle görevlidirler.

GENEL SEKRETER (HARCAMA YETKİLİSİ)

YETKİ VE GÖREVLERİ

- Bağlı birimlerin faaliyetlerini düzenlemek, denetlemek, faaliyetlerin sağlıklı yürütülmesini sağlamak,
- Üniversite idari teşkilatında bulunan birimlerin verimli, düzenli uyumlu şekilde çalışmasını sağlamak,
- Üniversite senatosu ile üniversite yönetim kurulunda oya katılmaksızın raportörlük görevini yapmak ve bu kurullarda alınan kararların yazılmasını, korunmasını ve saklanmasını sağlamak,
- Üniversite senatosu ile üniversite yönetim kurulunun kararlarını üniversiteye bağlı birimlere iletmek,
- Üniversite idari teşkilatında görevlendirilecek personel hakkında rektöre öneride bulunmak,
- Basın ve halkla ilişkiler hizmetinin yürütülmesini sağlamak,
- Rektörlüğün yazışmalarını yürütmek,
- Rektörlüğün protokol, ziyaret ve tören işlerini düzenlemek,
- Kanun, tüzük ve yönetmelikler çerçevesinde yönetim kurulu, senato ve rektörün vereceği diğer görevleri yapmaktır.

SORUMLULUKLARI

- Genel sekreter, üniversite idari teşkilatının başıdır ve bu teşkilatın çalışmasından rektöre karşı sorumludur.

- İdari ve mali karar ve işlemlere ilişkin olarak iç kontrolün işleyişinden sorumludur.
- Harcama yetkilisi olarak, harcama talimatlarının bütçe ilke ve esaslarına, kanun, tüzük ve yönetmelikler ile diğer mevzuata uygun olmasından, ödeneklerin etkili, ekonomik ve verimli kullanılmasından ve 5018 sayılı kanun çerçevesinde yapmaları gereken diğer işlemlerden sorumludur.

Genel Sekretere çalışmalarında yardımcı olmak amacıyla görev yapan üç Genel Sekreter Yardımcısı bulunmaktadır.

FAKÜLTE SEKRETERİ (GERÇEKLEŞTİRME GÖREVLİSİ)

YETKİ VE GÖREVLERİ

- Fakülte İdari Teşkilatında bulunan birimler arasında uyumlu çalışmayı ve hizmetin yerine getirilmesini sağlamak ve denetlemek,
- Fakülte bütçesini hazırlamak ve kesinleşen bütçeyi uygulamak,
- Gerçekleştirme görevlisi olarak, harcama talimatı üzerine işin yaptırılması, mal veya hizmetin alınması, teslim almaya ilişkin işlemlerin yapılması, belgelendirilmesi ve ödeme için gerekli belgelerin hazırlanması görevlerini yürütmektir.

SORUMLULUKLARI

- 5018 Sayılı Kanun uyarınca yapmaları gereken iş ve işlemlerden sorumludur.
- Fakültenin Akademik diğer bölüm ve birimleri ile koordinasyonu sağlayarak, hizmetin yerine getirilmesini sağlamak,
- Fakülte Kurulu ile Yönetim Kurulunda oya katılmaksızın raportörlük görev yapmak; bu kurullarda alınan kararların yazılması, imzalanması ve saklanmasını sağlamak,
- Fakülte Kurulu ve Yönetim Kurulu kararlarının ilgili birimlere ve üniversiteye iletilmesini sağlamak,
- Fakülte İdari Teşkilatında görevlendirilecek personel hakkında İdari İşlerden sorumlu dekan yardımcısına ve dekana öneride bulunmak,
- Basın ve halkla ilişkiler hizmetinin yürütülmesini sağlamak,
- Fakültenin protokol, ziyaret ve tören işlerini düzenlemek,
- Fakülte Dekanlığının yazışmalarını yürütmek,
- Dekan tarafından verilecek idari görevleri yerine getirmektir.
- Üniversitemizde ayrıca gerçekleştirme görevlisi olarak enstitü sekreterleri, yüksekokul sekreteri, konservatuvar sekreteri ve daire başkanlıklarında şube müdürleri görevlendirilmiş olup, 5018 sayılı Kanunun öngördüğü çerçevede gerçekleştirme görevlisi olarak fakülte sekreterlerine atfedilen yetki, görev ve sorumluluklara sahiptirler.

İÇ DENETÇİ

YETKİ, GÖREV VE SORUMLULUKLARI

- Nesnel risk analizlerine dayanarak kamu idarelerinin yönetim ve kontrol yapılarını değerlendirmek,
- Kaynakların etkili, ekonomik ve verimli kullanılması bakımından incelemeler yapmak ve önerilerde bulunmak,
- Harcama sonrasında yasal uygunluk denetimi yapmak,
- İdarenin harcamalarının, mali işlemlere ilişkin karar ve tasarruflarının, amaç ve politikalara, kalkınma planına, programlara, stratejik planlara ve performans programlarına uygunluğunu denetlemek ve değerlendirmek,
- Mali yönetim ve kontrol süreçlerinin sistem denetimini yapmak ve bu konularda önerilerde bulunmak,
- Denetim sonuçları çerçevesinde iyileştirmelere yönelik önerilerde bulunmak,
- Denetim sırasında veya denetim sonuçlarına göre soruşturma açılmasını gerektirecek bir duruma rastlandığında, üst yöneticiye bildirmektir.

Öğrenci İşleri Daire Başkanı, Sağlık Kültür ve Spor Daire Başkanı Kütüphane ve Dokümantasyon Daire Başkanı, Yapı İşleri ve Teknik Daire Başkanı, İdari ve Mali İşler Daire Başkanı, Personel Daire Başkanı, Bilgi İşlem Daire Başkanı, Hukuk Müşaviri ve Strateji Geliştirme Daire Başkanı'nın yetki, görev ve sorumlulukları 124 sayılı Yükseköğretim Üst Kuruluşları ile Yükseköğretim Kurumları'nın İdari Teşkilatı Hakkında Kanun Hükmünde Kararname ile belirlenmiş olup, ayrıca 5018 sayılı Kamu Mali Yönetimi ve Kontrol Kanununun verdiği yetki ve sorumlulukları bulunmaktadır.

C. İDAREYE İLİŞKİN BİLGİLER

TARİHÇE

İTÜ'nün geçmişi Osmanlı İmparatorluğu'na kadar uzanmaktadır. Osmanlı Devleti'nde ilk kez Batılı anlamda mühendislik eğitimi verilmek üzere, 1773 yılında III. Mustafa döneminde Mühendishane-i Bahr-i Hümayun adıyla kurulmuştur. Gemi inşaatı ve haritacılık öğretimi yapan bu kurumdan sonra, kara ordusunun teknik kadrosunu yetiştirmek amacıyla 1795 yılında Mühendishane-i Berr-i Hümayun (İmparatorluk Kara Mühendishanesi) oluşturulmuştur. Bu okul, 1847 yılında mühendislik eğitimi yanında mimarlık alanında da eğitim vermeye başlamıştır. 1883 yılında Hendese-i Mülkiye'ye dönüşen Mühendishane-i Berr-i Hümayun, 1909 yılında Mühendis Mekteb-i Alisi adını alarak, sivil mimar ve mühendislerin yetişmesi konusunda eğitim vermiştir.

Cumhuriyetin kuruluşu ile mühendislik ve mimarlık eğitimi yeniden düzenlenmiştir. Mühendis Mekteb-i Alisi yol, demiryolu, su işleri ve inşaat-mimarlık dallarını kapsayacak şekilde eğitim veren bir okul olarak örgütlenmiştir. Mühendislik ve mimarlık öğretimi, 1928 yılından itibaren Yüksek Mühendis Mektebi'nde sürdürülmüştür. Cumhuriyet Türkiye'sinde bayındırlık alanında gerekli teknik elemanları yetiştirmiştir. Bu okul, 1944 yılında İTÜ'ye dönüşmüş ve 1946 yılında da İnşaat, Mimarlık, Makina ve Elektrik Fakültelerinden oluşan özerk bir üniversite olmuştur. Daha sonra; Maden, Kimya-Metalurji, Gemi İnşaatı ve Deniz Bilimleri, Fen Edebiyat, İşletme, Uçak ve Uzay Bilimleri, Denizcilik, Tekstil Teknolojileri ve Tasarımı, Bilgisayar ve Bilişim fakültelerinin kurulması ile büyümüş, tüm fakülteler bölümlere ayrılmış ve her fakültede diploma veren programlar geliştirilmiştir.

İTÜ, mühendisliğin tüm dallarında ve mimarlık alanında Türkiye'nin gereksinimlerine cevap verecek, aynı zamanda uluslararası düzeyde yetkin olabilecek mühendis ve mimarlar yetiştirmektedir. İTÜ'de 1974–1975 öğretim yılında iki kademeli eğitime geçilerek, dört yıllık lisans eğitimine ilave olarak iki yıllık lisansüstü programları ile birçok uzmanlık alanında üst düzey eğitim vermeye başlanmıştır. Halen Lisansüstü Eğitim Enstitüsü, Enerji, Avrasya Yer Bilimleri, Bilişim, Afet Yönetimi ile Havacılık Enstitüleri olmak üzere, altı enstitü tarafından yürütülen yüksek lisans ve doktora programları ile büyük bir öğrenci kitlesine hizmet verilmekte, lisans sonrası eğitimle Türkiye'nin gereksinim duyduğu araştırmacıların ve genç öğretim üyesi adaylarının yetiştirilmesi hedeflenmektedir.

İTÜ aynı zamanda yeteneklerin keşfedildiği ve fırsat verildiğinde, elinden tutulduğunda nelerin başarabileceğini kanıtlamış sanat aşığı bir okuldur. Ülkemizin ilk Türk Müziği Konservatuvarı'nın yanında 1999 yılında eğitime başlayan Müzik Yüksek Lisans ve Doktora programları müziğimiz adına önemli isimleri yetiştirerek sanat dünyasına kazandırmaktadır.

İTÜ, Türkiye'de mühendislik ve mimarlık mesleklerinin tanımlarını yapan ve bu tanımları her zaman güncel tutmayı başaran, geleneksel yapısını korurken modern eğitim ve öğretim ortamlarını öğrencilerine sunan, güçlü yurtdışı ilişkileriyle öğrencilerini sadece ülke sınırları içinde değil, uluslararası ortamda da yarışacak şekilde yetiştiren bir devlet üniversitesidir. İTÜ'nün 26 mühendislik bölümü ABD Mühendislik ve Teknoloji Akreditasyon Kurulu (Accreditation Board for Engineering and Technology, Inc., ABET) tarafından ve Mimarlık Bölümü ABD Ulusal Mimarlık Akreditasyon Kurulu

(National Architectural Accrediting Board, NAAB) tarafından akredite sürecinden geçerek, uluslararası nitelikte eğitim verdiğini kanıtlamıştır. İTÜ Yabancı Diller Yüksekokulu (YDY), İngilizce Dili Programı Akreditasyon Komisyonu (Commission on English Language Program Accreditation, CEA) tarafından akreditasyona uygun görülmüştür. Uluslararası Peyzaj Mimarları Federasyonu (International Federation of Landscape Architects - IFLA) Tanınırlık ve Akreditasyon Kılavuzu'nda (Guidance Document for Recognition or Accreditation) belirtilen kriterlerin iyi ve tam olarak karşılandığının saptanmasının ardından, Peyzaj Mimarlığı Programına tam akreditasyon verilmiştir. Bu programların yanında Denizcilik Fakültesi Programları da akredite edilmiştir.

YERLEŞKELER

İstanbul Teknik Üniversitesi'nin eğitim binaları beş yerleşkede yer almaktadır. Ana yerleşim birimi olan Ayazağa Yerleşkesi, İstanbul'un yeni finans merkezi olan Maslak bölgesindedir. Rektörlük ve yönetim birimleri bu 1.651 bin m²'lik bir alanı kaplayan Ayazağa Yerleşkesinde bulunmaktadır. Ayazağa Yerleşkesinde faaliyet gösteren birimler; Rektörlük, İnşaat Fakültesi, Elektrik-Elektronik Fakültesi, Fen-Edebiyat Fakültesi, Uçak ve Uzay Bilimleri Fakültesi, Gemi İnşaatı ve Deniz Bilimleri Fakültesi, Kimya-Metalurji Fakültesi, Maden Fakültesi, Bilgisayar ve Bilişim Fakültesi, Lisansüstü Eğitim Enstitüsü, Enerji, Avrasya Yer Bilimleri, Bilişim, Afet Yönetimi, Havacılık, Sıfır Atık, Mühendislik ve Teknoloji Tarihi Enstitüleri, Siber Güvenlik Yüksekokulu, Yabancı Diller Yüksekokulu, Beden Eğitimi, Atatürk İlkeleri ve İnkılap Tarihi ve Türk Dili Bölümleridir. Ayazağa Yerleşkesinde bulunan Merkez Kütüphane, bilgisayar laboratuvarları ve 75. Yıl Öğrenci Sosyal Merkezi, yoğun yaşam alanlarıdır. Yerleşkede 12 adet "Gölet Yurtları", 4 adet "Vadi Yurtları" öğrencilerimize batı standartlarının ötesinde bir yaşam kalitesi sunmaktadır. Ayrıca bu yerleşkede "Ayazağa Kız Öğrenci Yurdu", "Verda Üründül Kız Öğrenci Yurdu" ile iki anaokulu ve kreş, ayrıca ilköğretim okulu ve lise bulunmaktadır.

Kent merkezinde bulunan üç yerleşim birimi: Gümüşsuyu, Taşkışla ve Maçka yerleşkeleridir. Gümüşsuyu ve Taşkışla Yerleşkeleri 19. Yüzyıl İstanbul'unda en önemli ticaret ve kültür merkezi olan ve bugün de aynı işlevleri sürdüren Taksim bölgesindedir.

Gümüşsuyu Yerleşkesinde Makina Fakültesi ile Tekstil Teknolojileri ve Tasarım Fakültesi ve öğrencilere hizmet veren Spor Salonu ve açık spor alanları bulunmaktadır. Bu yerleşkede bulunan Kız Öğrenci Yurdunun yanında 1998 yılında mezunlar tarafından restorasyonu gerçekleştirilen, Gümüşsuyu Erkek Öğrenci Yurdu öğrencilere batı standartlarının ötesinde bir yaşam kalitesi sunmaktadır.

Taşkışla Yerleşkesinde; Mimarlık Fakültesi, Güzel Sanatlar Bölümü, Sürekli Eğitim Merkezi bulunmaktadır. Maçka Yerleşkesinde; İşletme Fakültesi, Türk Musikisi ve Devlet Konservatuvarı faaliyet göstermektedir. Bu yerleşkede Üniversiteye ait bir anaokulu ve kreş de bulunmaktadır. 16,5 hektarlık alana sahip Tuzla Yerleşkesinde modern ekipmanlarla donatılmış eğitim havuzu ile Denizcilik Fakültesi bulunmaktadır.

MEVZUAT

İstanbul Teknik Üniversitesinin yönetim ve organizasyonu 2547 sayılı Yasa hükümlerine göre belirlenmiş bulunmaktadır. İdari yapısı ise Yükseköğretim Üst Kuruluşları ile Yükseköğretim Kurumlarının İdari Teşkilatının Kuruluş ve Görevlerine İlişkin Esasları Hakkında 124 sayılı Kanun Hükmünde Kararname ile düzenlenmiştir. Kamu Mali Yönetim ve Kontrol sistemi 01.01.2006 tarihinden itibaren 5018 sayılı Kamu Mali Yönetim ve Kontrol Kanunu ile yeniden yapılandırılmıştır. Üniversiteler anılan Kanuna ekli 2 sayılı Tabloda gösterilen “özel bütçeli kurumlar” arasında yer almaktadır.

1. FİZİKSEL YAPI

Tablolar 31.12.2025 verilerini içermektedir.

İTÜ YERLEŞKELERİ	YÜZÖLÇÜMÜ (bin m ²)
YER	
Ayazağa Yerleşkesi (Akademik Alan)	1.645
(Gecekondulanmış Bölge)	558
Gümüşsuyu Yerleşkesi	58
Maçka Yerleşkesi	63
Taşkışla Yerleşkesi	52
Tuzla Yerleşkesi	313
Florya Yerleşkesi	102
Aydın Çine Sismoloji Laboratuvarı	6
Elazığ Rızaiye Sismoloji Laboratuvarı	18
Kastamonu Saraçlar Sismoloji Lab.	5
Çanakkale Gökçeada	3
TOPLAM	2.823

İTÜ KAPALI ALANLARI	YÜZÖLÇÜMÜ (bin m ²)
YER	
Ayazağa Yerleşkesi	625,12
Gümüşsuyu Yerleşkesi	40,28
Maçka Yerleşkesi	59,34
Taşkışla Yerleşkesi	33,38
Tuzla Yerleşkesi	32,20
Florya Yerleşkesi	2,52
Aydın Çine Sis. Değ. Lab.	0,29
Elazığ Rızaiye Sis. Değ. Lab.	0,29
Kastamonu Saraçlar Sis. Değ. Lab.	0,29
TOPLAM	793,71

EĞİTİM ALANLARI		ALAN (bin m ²)	
Yerleşkesi	Derslik	Laboratuvar	Toplam
Ayazağa Yerleşkesi	34,40	37,00	71,40

İTÜ 2025 Faaliyet Raporu

EĞİTİM ALANLARI		ALAN (bin m ²)	
Maçka Yerleşkesi	13,30	0,50	13,80
Taşkışla Yerleşkesi	06,30	0,80	7,10
Gümüşsuyu Yerleşkesi	3,10	8,03	11,13
Tuzla Yerleşkesi	2,30	1,30	3,60
Florya	0,06	0	0,06
Aydın Çine	0	0,18	0,18
Elazığ Rızaiye	0	0,18	0,18
Kastamonu Saraçlar	0	0,18	0,18
TOPLAM	59,46	48,17	107,63

SOSYAL ALANLAR					
Yerleşkesi	Kafeteryalar		Yemekhaneler		Toplam
	Sayı	Alan	Sayı	Alan	
Ayazağa Yerleşkesi	25	3.166	3	16.190	19.356
Maçka Yerleşkesi	6	676	2	2.997	3.673
Taşkışla Yerleşkesi	6	324	5	618	942
Gümüşsuyu Yerleşkesi	1	905	2	1.850	2.755
Tuzla Yerleşkesi	1	267,50	1	635	902,50
TOPLAM	39	5.338,50	13	22.290	27.628,50

2023-2024 ÖĞRETİM YILI ÖĞRENCİ YURTLARI				
Yurt adı	Kapalı Alan m ²	Kapasitesi/Kişi		
		Kız	Erkek	Toplam
Ayşe Birkan Kız Öğrenci Yurdu	920	60	0	60
Zeynep Birkan Kız Öğrenci Yurdu	920	70	0	70
Ferhunde Birkan Kız Öğrenci Yurdu	3.890	360	0	360
Ayazağa Kız Öğrenci Yurdu	6.510	144	0	144
Gök Erkek Öğrenci Yurdu	1.450	0	60	60
Arıoğlu Erkek Öğrenci Yurdu	1.450	0	58	58
Verda Üründül Kız Öğrenci Yurdu	1.650	111	0	111
Gölet Öğrenci Yurtları (12 Blok)	17.280	114	550	664
İMKB (Vadi) Erkek Öğr.Yurtları 4 Blok)	24.930	0	1667	1.667
Ali İhsan Aldoğan Kız Öğrenci Yurdu	9.200	486	0	486
Altan Edige Kız Öğrenci Yurdu	9.200	486	0	486
Gümüşsuyu Erkek Öğrenci Yurdu	8.120	0	484	484

2023-2024 ÖĞRETİM YILI ÖĞRENCİ YURLARI				
Gümüşsuyu Kız Öğrenci Yurdu	1.280	44	0	44
Haşim Gürdamar Kız Öğrenci Yurdu	8.004	341	0	341
Tuzla Binali Yıldırım Öğrenci Yurdu	8.400	42	610	652
Mezunlar Erkek Öğrenci Yurdu	2.750	0	104	104
TOPLAM	105.954	2.258	3.533	5.791

LOJMAN SAYILARI VE ALANLARI			
Yerleşke	Lojman Tipi	Lojman Sayısı	Alan (m ²)
Ayazağa Yerleşkesi	Apartman	689	42.481
Kavak Bölgesi	Müstakil	8	-
Florya	Müstakil	3	350
TOPLAM		700	42.831

SPOR ALANLARI (m ²)						
Spor Tesisleri	Kapalı		Açık		Toplam	
	Sayı	Alan (m ²)	Sayı	Alan (m ²)	Sayı	Alan (m ²)
Kapalı Spor Salonu	1	6.004	0	0	1	6.004
Kapalı Yüzme Havuzu	1	10.114	0	0	1	10.114
Vadi Spor Salonu	1	1.406	0	0	1	1.406
Olimpik Stadyum	0	4.145	1	15.000	1	19.145
Barcelona Stadı	0	536	1	3.060	1	3.596
Kapalı Spor Tenis Kortları	0	0	1	2.571	1	2.571
Yemekhane Önü Spor Alanları	0	0	1	2.456	1	2.456
B Blok Lojman Basket Sahası	0	0	1	693	1	693
Ayazağa Yerleşkesi Toplam	3	22.205	5	23.780	8	45.625
Spor Salonu	1	1.500	0	0	1	1.500
Açık Spor Sahaları	0	185	1	2.747	1	2.932
Gümüşsuyu Yerleşkesi Toplam	1	1.685	1	2.747	2	4.432
Taşkışla Tenis Kortları	0	0	1	1.200	1	1.200
Taşkışla Yerleşkesi Toplam	0	0	1	1.200	1	1.200
Maçka Tenis Kortları	0	0	1	640	1	640
Maçka Yerleşkesi Toplam	0	0	1	640	1	640
Kapalı Yüzme Havuzu	1	3.000	0	0	1	3.000
Spor Salonu	1	1.700	0	0	1	1.700
Halı Saha	0	0	1	0	0	0

SPOR ALANLARI (m ²)						
Spor Tesisleri	Kapalı		Açık		Toplam	
	Sayı	Alan (m ²)	Sayı	Alan (m ²)	Sayı	Alan (m ²)
Tuzla Yerleşkesi	2	4.700	1	0	2	0
TOPLAM	6	12.770	8	28.367	12	17.244

OKUL ÖNCESİ, İLKÖĞRETİM OKULU VE LİSE ALANLARI (M ²)					
	Anaokulu	İlköğretim	Ortaöğretim	Toplam	
	Sayı	Sayı	Sayı	Sayı	Alan
Ayazağa Yerleşkesi	2	1	1	4	30.590
Maçka Yerleşkesi	1	-	-	1	1.000
Tuzla Yerleşkesi	1	-	-	1	110
Beylerbeyi Yerleşkesi	1	1	1	3	27.500
TOPLAM	5	2	2	9	59.200

AKADEMİK - İDARİ PERSONEL HİZMET ALANLARI	
	Kapalı alan (m ²)
Akademik Personel Çalışma Ofisi	43.332
İdari Personel Çalışma Ofisi	32.083
TOPLAM	75.415

TOPLANTI VE KONFERANS SALONLARI						
Salonlar	Toplantı		Konferans		Toplam	
	Sayı	Alan	Sayı	Alan	Sayı	Alan
İnşaat Fakültesi	6	184	11	505	17	689
Fen Edebiyat Fakültesi	7	381	4	177	11	558
Kimya Metalurji Fakültesi	11	419	2	333	13	752
Gemi İnşaat Fakültesi	3	131	1	116	4	247
Elektrik Elektronik Fakültesi	6	329	4	394	10	723
Elekt. Bilgisayar Fakültesi	1	44	0	0	1	44
Maden Fakültesi	11	433	5	399	16	832
Uçak Uzay Fakültesi	3	144	2	209	5	353
Fen Bilimleri Enstitüsü	1	40	0	0	1	40
Enerji Enstitüsü	0	0	1	57	1	57
Bilişim Enstitüsü	2	81	0	0	2	81
Bilgisayar Bilişim Fakültesi	5	180	3	333	8	513

İTÜ 2025 Faaliyet Raporu

TOPLANTI VE KONFERANS SALONLARI						
Salonlar	Toplantı		Konferans		Toplam	
	Sayı	Alan	Sayı	Alan	Sayı	Alan
Deprem Müh. Afet Yön.Enstitüsü	1	76	2	161	3	237
Mekatronik Eğt.Arş.Merkezi	1	20	0	0	1	20
Rektörlük	3	141	0	0	3	141
Rektörlük Birimleri	1	30	0	0	1	30
Eski Rektörlük Binası	1	22	0	0	1	22
Merkez Kütüphane	2	90	1	89	3	179
Uydu Yer Term.Arş.Merkz.	1	49	1	66	2	115
Moleküler Biy.Gen.Araşt.	2	34	3	230	5	264
Kültür Sanat Birliği Binası	1	35	4	125	5	160
Yabancı Diller Yük. Okulu	4	107	23	2.393	27	2.500
Merkezi Derslik Binası A	2	106	0	0	2	106
Merkezi Derslik Binası B	1	14	0	0	1	14
Merkezi Derslik Binası C	7	112	2	294	9	406
Öğrenci Otomasyon Binası	1	30	1	76	2	106
Ulusal Memb.Tekn.Araşt.	1	30	0	0	1	30
Süleyman Demirel Kül. Merk.	2	356	2	956	4	1.312
Ayazağa Kapalı Spor Salonu	1	50	1	46	2	96
Kapalı Yüzme Havuzu	0	0	1	90	1	90
Yaban Hayatı Müzesi	1	10	1	125	2	135
Ayazağa Yerleşkesi Toplam	89	3.678	75	7.174	164	10.852
İşletme Fakültesi	4	192	2	626	6	818
Konservatuvar Binaları	6	204	4	302	10	506
Yabancı Diller Yüksekokulu	1	56	4	1.005	5	1.061
Maçka Yerleşkesi Toplam	11	452	10	1.933	21	2.385
Mimarlık Fakültesi	5	241	6	565	11	806
Taşkılla Yerleşkesi Toplam	5	241	6	565	11	806
Makina Fakültesi	3	121	6	773	9	894
Tekstil ve Tekn. Fakültesi	2	29	0	0	2	29
Gümüştuyu Yerleşkesi Toplam	5	150	6	773	11	923
Denizcilik Fakültesi	1	34	4	288	5	322
Tuzla Yerleşkesi Toplam	1	34	4	288	5	322
TOPLAM (5 Yerleşke)	111	4.555	101	10.733	212	15.288

-Tabloda belirtilen veriler net alan hesaplanarak yazılmıştır.

-Yukarıdaki rapor 16.01.2025 tarihli "Fiziksel Alanlar" dosyasındaki veriler esas alınıp Yapı İşleri ve Teknik Daire Başkanlığı tarafınca hazırlanmıştır.

ŞEKİL 1: İDARİ TEŞKİLAT

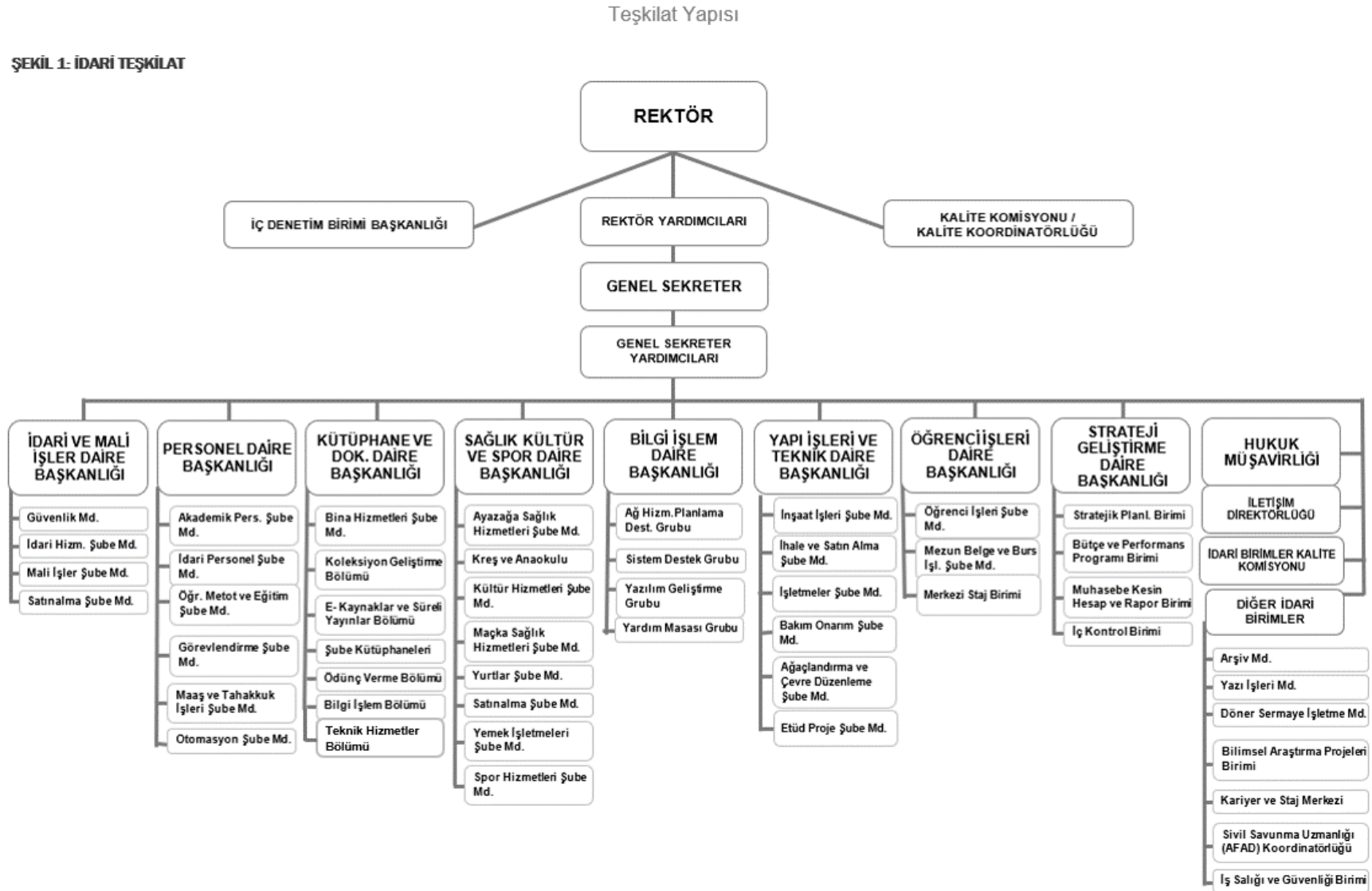

ŞEKİL 2: AKADEMİK TEŞKİLAT

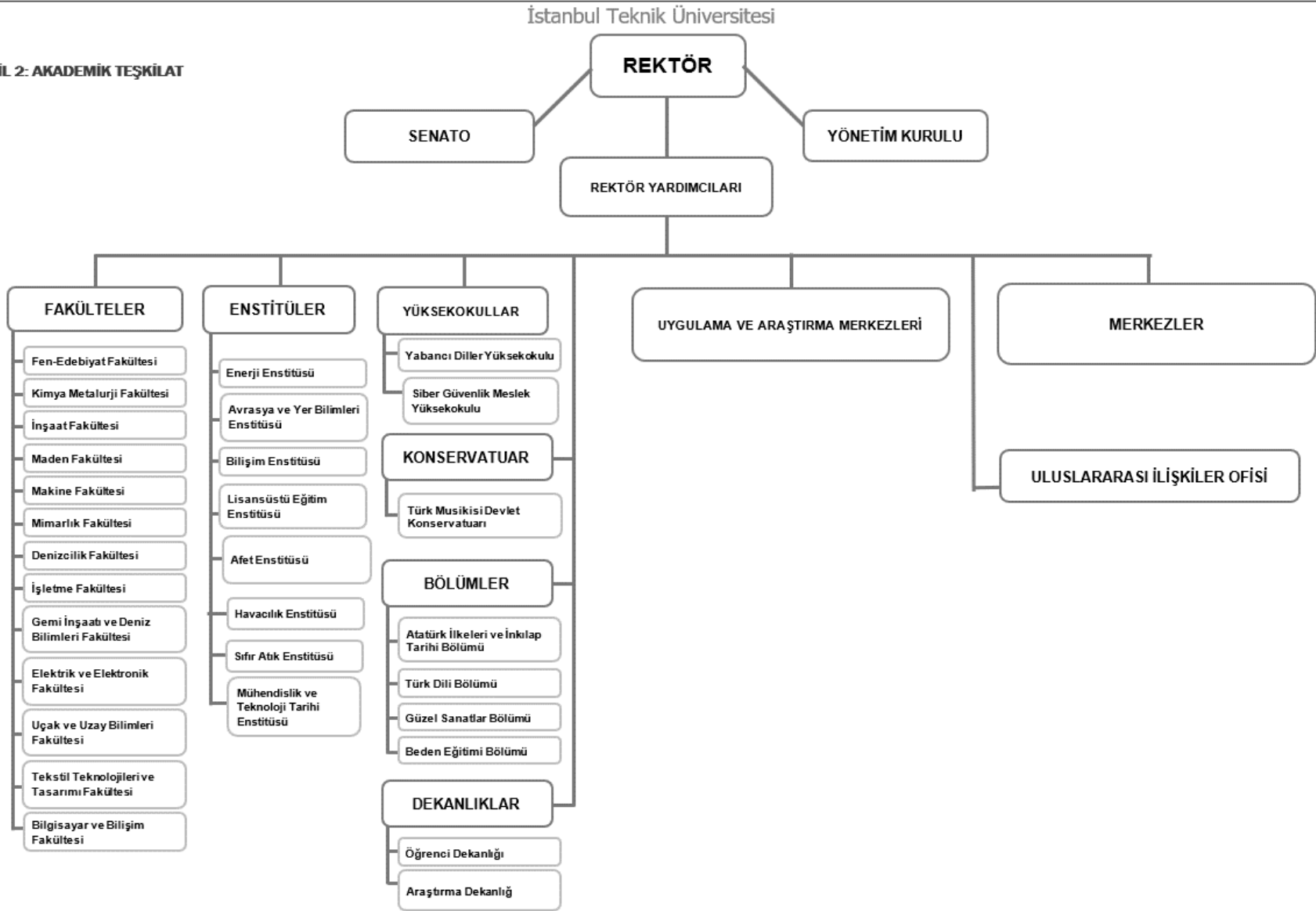

3. TEKNOLOJİ VE BİLİŞİM ALTYAPISI

İstanbul Teknik Üniversitesi, bilişim ve iletişim teknolojilerinin güncel gelişmeler doğrultusunda izlenmesi amacıyla tüm öğrencilerine ve akademik birimlerine yaratıcı ve ortak çalışmalara uygun bilişim altyapısı sağlamayı, ayrıca idari personelin çalışmalarında bilgi teknolojilerinin en üst düzeyde kullanımını amaçlamaktadır.

Bilgi Teknolojileri altyapısı yazılım ve donanım olarak yeterli ve güncel olmakla beraber, altyapı üzerindeki geliştirme çalışmaları devam etmektedir. Bu bağlamda en önem verilen konu öğrenci, akademik ve idari personelinin bu altyapının doğru ve etkin biçimde kullanabilmesi için gerekli olan bilişim kültürüne ve bilgi birikimine sahip olmasıdır. Tüm bu çalışmalar geleceğin esnek ve dinamik yapıdaki bilişim profesyonellerini yetiştirmeye ve onları bilgilerini güncelleyebilen bir düşünce yapısı ile donatma idealini taşımaktadır.

İTÜ, Ulusal Akademik Ağ (ULAKNET) üzerinden 10 Gbps yurtdışı-yurtiçi internet bağlantısına sahiptir. Aynı zamanda ULAKNET'in İstanbul'da bulunan ve diğer üniversitelerin ulusal ağa bağlanmasını sağlayan POP noktası olarak hizmet vermektedir. İTÜ-NET, omurga üzerinde 1- 10 Gbps; kampüs genelindeki uç noktalarda ise 100Mbps-1Gbps'lik ağ bağlantılarına sahiptir. Kampüs genelinde IEEE'nin Cat-5e, Cat-6 ve Cat7 standartlarına uygun olarak data kabloları yapılmıştır. İTÜNET genelinde yaklaşık 40.000 anlık aktif uç sayılmaktadır. İstanbul'daki beş farklı yerdeki yerleşkemizde ve İTÜ KKTC'de farklı alanlarında kurulan 2000'den fazla erişim noktası ile kablosuz internet hizmeti sunulmaktadır. TIER-3 Standardında 200 m2 beyaz alana sahip Veri Merkezi ile tüm üniversiteye hizmet verilmektedir.

İTÜ olarak, akademik ve idari personel ile birlikte tüm öğrencilerimize ve etkinlik ya da çalışma gruplarına e-posta hizmeti sunarak toplamda 90.000'den fazla hesaba bu hizmet verilmektedir. Tüm İTÜ kullanıcılarının verilerine her yerden erişmelerini sağlayan KOVAN isminde bulut depolama hizmeti de verilmektedir. Merkezi sisteme bağlı öğrenci laboratuvarlarında VDI teknolojisi ile çalışan 1200'den fazla PC hizmet vermektedir. VDI alt yapısı üstünde şu anda 80'den fazla lisanslı, ücretsiz ya da açık kaynak yazılım öğrencilerin kullanımına sunulmaktadır. Bunlara ek olarak birimlerde hizmet veren 500 PC bulunmaktadır. İTÜ mensupları kendilerine özel WEB alanlarından kişisel web sayfalarını yayınlatabilmektedir. İTÜ içerisinde uzaktan eğitimle dersini anlatmak isteyen öğretim üyelerimiz için de NİNOVA - İTÜ E-Öğrenim Merkezi hizmetimiz sunulmaktadır.

2025 yılında "ISO 27001:2013 Bilgi Güvenliği Yönetim Sistemi" yenilenmiş ve "ISO 20000-1:2018 Bilgi Teknolojileri Hizmet Yönetimi Sistemi" sertifikası alınmıştır. İTÜ bilgi sistemleri bir intranet olarak geliştirilmektedir. Uygun veri tabanı ve WEB teknolojilerinin bir karışımı ile gerektiğinde bilginin güvenliğine ve gizliliğine saygılı, şeffaf bir yönetime imkan verecek şekilde, yönetim bilgi sistemleri 1998 yılından beri hizmet vermektedir. İTÜ'de bilgi sistemleri ile ilgili merkezlerimiz yardım ve destek anlamında 365 gün 24 saat çalışma ilkesiyle hizmet sunmaktadırlar.

İTÜ'DE KULLANILAN YAZILIMLARIN LİSTESİ				
	Ad	Lisans Tipi	Kapsam	Kaynak
1.	Microsoft Yazılımları	Sınırlı	Kampüs	Lisanslı
2.	Arena	Sınırlı	Kampüs	Hibe
3.	Minitab	Sınırlı	Kampüs	Lisanslı
4.	Netcad	Sınırlı	Network	Hibe
5.	Solidworks	Sınırlı	Kampüs	Lisanslı
6.	Eset Antivirüs Yazılımı	Sınırlı	Network	Lisanslı
7.	Simio	Sınırlı	Kampüs	Hibe
8.	Cadmatic	Sınırlı	Kampüs	
9.	MSC Software	Sınırlı	Kampüs	Hibe
10.	Plaxis	Sınırlı	Kampüs	
11.	SPSS	Sınırlı	Kampüs	Lisanslı
12.	Matlab	Sınırlı	Network	
13.	Ansys	Sınırlı	Kampüs	
14.	Etabs	Sınırlı	Kampüs	Hibe
15.	Sap2000	Sınırlı	Kampüs	
16.	Aspen	Sınırlı	Kampüs	
17.	Simulia Abaqus	Sınırlı	Kampüs	
18.	CFTurbo	Sınırlı	Kampüs	
19.	Autocad	Sınırlı	Kampüs	Lisanslı
20.	ArcGIS	Sınırlı	Kampüs	
21.	Dynamita Sumo	Sınırlı	Kampüs	Hibe
22.	Scade	Sınırlı	Kampüs	
23.	Rhino	Sınırlı	Kampüs	
24.	Rocscience	Sınırlı	Kampüs	
25.	GEO5	Sınırlı	Kampüs	
26.	PSS SINCAL	Sınırlı	Kampüs	
27.	Akademik Portal	Sınırsız	Akademik	
28.	Burs Otomasyonu	Sınırsız	İdari ve Akademik	
29.	Doğrulama Servisleri	Sınırsız	İdari ve Akademik	
30.	E-Sınav Sistemi	Sınırsız	İdari ve Akademik	Danışmanlık ve Hizmet Alımı
31.	Ek Ders Yazılımı	Sınırsız	İdari ve Akademik	
32.	Güvenlik Merkezi	Sınırsız	İdari ve Akademik	
33.	Harita	Sınırsız	İdari ve Akademik	
34.	İTÜ Giriş	Sınırsız	İdari ve Akademik	

İTÜ'DE KULLANILAN YAZILIMLARIN LİSTESİ				
	Ad	Lisans Tipi	Kapsam	Kaynak
35.	İTÜ Mobil	Sınırsız	İdari ve Akademik	
36.	İTÜ Yardım	Sınırsız	İdari ve Akademik	
37.	Kali (ÖBS-YÖKSİS Entegrasyonu)	Sınırsız	İdari ve Akademik	
38.	Kart Yönetim	Sınırsız	İdari ve Akademik	
39.	Kurumsal Akademi	Sınırsız	İdari ve Akademik	
40.	Ninova	Sınırsız	Akademik	
41.	Papirüs v2	Sınırsız	İdari ve Akademik	
42.	Personel Otomasyonu	Sınırsız	İdari ve Akademik	
43.	Portal	Sınırsız	İdari ve Akademik	
44.	Portal/Apps/Akademik	Sınırsız	Akademik	
45.	Portal/Apps/DestekOl	Sınırsız	İdari ve Akademik	
46.	Portal/Apps/Digitu	Sınırsız	İdari ve Akademik	
47.	Portal/Apps/EBYS	Sınırsız	İdari ve Akademik	
48.	Portal/Apps/EkDers	Sınırsız	Akademik	
49.	Portal/Apps/ErasmusOfisi	Sınırsız	İdari ve Akademik	
50.	Portal/Apps/Finans	Sınırsız	İdari ve Akademik	
51.	Portal/Apps/Hizmetler	Sınırsız	İdari ve Akademik	
52.	Portal/Apps/ITUBİ	Sınırsız	İdari ve Akademik	
53.	Portal/Apps/KaliteYonetimi	Sınırsız	İdari ve Akademik	
54.	Portal/Apps/Lojman	Sınırsız	İdari ve Akademik	
55.	Portal/Apps/Ogrenci	Sınırsız	Akademik	
56.	Portal/Apps/Personel	Sınırsız	İdari ve Akademik	
57.	Portal/Apps/Yonetim	Sınırsız	İdari	
58.	Portal/Apps/Yonetim/BirimYonetimi	Sınırsız	İdari	
59.	Portal/Apps/Yonetim/InsanKaynaklariYonetimi	Sınırsız	İdari	
60.	Portal/Apps/Yonetim/KulupYonetimi	Sınırsız	İdari	
61.	Portal/Apps/Yonetim/KutuphaneGirisCikisKontrolu	Sınırsız	İdari	
62.	Portal/Apps/Yonetim/MailHizmetleri	Sınırsız	İdari	
63.	Portal/Apps/Yonetim/MezuniyetIslemleri	Sınırsız	Akademik	
64.	Portal/Apps/Yonetim/PersonelServisYonetimi	Sınırsız	İdari ve Akademik	
65.	Portal/Apps/Yonetim/Staj	Sınırsız	Akademik	
66.	Portal/Apps/Yonetim/TanitimOfisi	Sınırsız	İdari	
67.	Portal Görevci Uygulaması	Sınırsız	İdari ve Akademik	
68.	Rehber	Sınırsız	İdari ve Akademik	
69.	Sagmer (Mediko)	Sınırsız	İdari ve Akademik	
70.	Sardes (Döner Sermaye)	Sınırsız	İdari ve Akademik	
71.	Tanıtım Ofisi Uygulamaları	Sınırsız	İdari ve Akademik	

İTÜ'DE KULLANILAN YAZILIMLARIN LİSTESİ				
	Ad	Lisans Tipi	Kapsam	Kaynak
72.	Taşınmaz Yönetim Uygulaması	Sınırsız	İdari	
73.	Yarı Zamanlı Otomasyonu	Sınırsız	İdari	
74.	Yemek Yerleri	Sınırsız	İdari	
75.	Yetkin Mühendislik Sınavı	Sınırsız	Akademik	
76.	Yurt Otomasyonu	Sınırsız	İdari	
77.	İTÜMER	Sınırsız	Akademik	
78.	İTÜLABS	Sınırsız	Akademik	
79.	Sayılarla İTÜ V2	Sınırsız	İdari ve Akademik	
80.	Galileo- Yeni Nesil Öğr.i Bilgi Sist.-Admin Uygul.	Sınırsız	İdari ve Akademik	
81.	Kepler - Öğrenci Uygulaması	Sınırsız	Akademik	
82.	Kepler - Akademisyen Uygulaması	Sınırsız	Akademik	
83.	Kepler - Birim Yönetimi Uygulaması	Sınırsız	İdari ve Akademik	
84.	Kepler - Süreç Yönetim Uygulaması	Sınırsız	İdari ve Akademik	
85.	BuyukVeriOfisi SDP	Sınırsız	İdari ve Akademik	
86.	Kulüp Yönetim Sistemi	Sınırsız	İdari	

31.12.2025 TARİHİ İTİBARIYLA TAŞINIR MAL TAKİP PROGRAMINDA KAYITLI BULUNAN ÜNİVERSİTEMİZ ENVANTERİ

Tesisler

cinsi	SAYISI
Görüntüleme, Bilgi Toplama ve Takip sistemleri	6
Diğer Tesis ve Sistemler	30
Enerji Tesisleri	192
TOPLAM	228

Makineler ve Aletler

cinsi	SAYISI
Tarım ve Ormancılık Makinaları Ve Aletleri	70
İnşaat Makinaları ve Aletleri	1.054
Atölye Makinaları ve Aletleri	4.351
İş Makinaları ve Aletleri	110
Güç Elektroniği ve Basıncı Makinalar ve Aletleri	2.407
Posta Makinaları ve Aletleri	2
Paketleme Makinaları ve Aletleri	1
Etiketleme ve Numaralandırma Makinaları ve Aletleri	28
Ayırma, Sınıflandırma Makinaları ve Aletleri	14
Matbaacılıkta Kullanılan Makina ve Aletler	176
TOPLAM	8.213

Cihazlar ve Aletler

cinsi	SAYISI
Yıkama, Temizleme ve Ütöleme Cihazlar ve Aletleri	1.270
Beslenme, Gıda ve Mutfak Cihaz ve Aletleri	3065
Kurtarma Amaçlı Cihaz ve Aletler	152
Ölçüm, Tartı, Çizim Cihazları ve Aletleri	4.602
Tıbbi ve Biyolojik Amaçlı Kullanılan Cihazlar ve Aletleri	616
Araştırma ve Üretim Amaçlı Cihazlar ve Aletleri	10.613
Müzik Aletleri ve Aksesuarları	612
Spor Amaçlı Kullanılan Cihazlar ve Aletleri	134
TOPLAM	21.064

Döşeme ve Mefruşat

cinsi	SAYISI
Döşeme Demirbaşları	3.029
Temsil ve Tören Demirbaşları	921
Koruyucu Giysi ve Malzemeler	279
Seyahat, Muhafaza ve Taşıma Amaçlı Demirbaşlar	421
Hastanede Kullanılan Demirbaşlar	510
TOPLAM	5.160

Büro Makinaları

cinsi	SAYISI
Bilgisayar ve Sunucular	20.939
Bilgisayar Çevre Birimleri	5.203
Tekstir ve Çoğaltma Makinaları	151
Haberleşme Cihazları	6.440
Ses, Görüntü ve Sunum Cihazları	5.621
Aydınlatma Cihazları	108
Diğer Büro Makinaları ve Aletleri	1987
TOPLAM	40.449

Mobilyalar

cinsi	SAYISI
Büro Mobilyaları	90.428
Misafirhane, Konaklama ve Barınma Amaçlı Mobilyalar	5.911
Kafeterya ve Yemekhane Mobilyaları	2.702
Seminer ve Sunum Amaçlı Ürünler	1.094
TOPLAM	100.135

Beslenme/Gıda Ve Mutfak Demirbaşları

cinsi	SAYISI
Yemek Hazırlama Ekipmanları	2.410
Yemek Servis ve Çatal Bıçak Takımları	8
TOPLAM	2.418

Tarihi Veya Sanat Değeri Olan Demirbaşlar

cinsi	SAYISI
Etnografik Eserler	4
Arkeolojik Eserler	20
Güzel Sanat Eserleri	184
Tabletler	1
Mühür ve Mühür Baskıları	1
Para, Pul, Sikke	1
TOPLAM	211

Kütüphane Demirbaşları

cinsi	SAYISI
Kütüphane Mobilyaları	971
Basılı Yayınlar	440.440
Görsel ve İşitsel Kaynaklar	28.419
Bilgi Saklama Üniteleri	2
TOPLAM	469.832

Eğitim Demirbaşları

cinsi	SAYISI
Eğitim Mobilyaları ve Donanımları	7.466
Öğrenmeyi Kolaylaştırıcı Ekipmanlar	1.077
Derslik Süslemeleri	1
Okul Bahçesi ve Oyun Demirbaşları	29
TOPLAM	8.573

Spor Amaçlı Kullanılan Demirbaşlar

cinsi	SAYISI
Doğa Sporlarında Kullanılan Demirbaşlar	353
Salon Sporlarında Kullanılan Demirbaşlar	705
Saha Sporlarında Kullanılan Demirbaşlar	58
Diğer Spor Amaçlı Kullanılan Demirbaşlar	158
TOPLAM	1.274

Güvenlik, Kontrol ve Tedbir Amaçlı Demirbaşlar

cinsi	SAYISI
Güvenlik ve Koruma Amaçlı Araçlar	21
Kontrol ve Güvenlik Sistemleri	1.756
Yangın Söndürme ve Tedbir Cihaz Ve Aletleri	2.757
TOPLAM	4.534

Demirbaş Niteliğindeki Süs Eşyaları

cinsi	SAYISI
Vitrinde Sergilenen Eşyalar	244
Duvarda Sergilenen Süs Eşyaları	134
Masa, Sehpa ve Zeminde Sergilenen Süs Eşyaları	31
TOPLAM	409

Kullanımda Olan Demirbaşlar

cinsi	SAYISI
Büro Malzemeleri	296

Diğer Demirbaşlar

cinsi	SAYISI
Seyyar Kulübe, Kabin, Büfe, Sandık Ve Kafesler	27
Seyyar Tanklar ve Tüpler	215
Sergileme ve Tanıtım Amaçlı Taşınırlar	495
TOPLAM	737

Karayolu Taşıtları

cinsi	SAYISI
Otomobiller	40
Yolcu Taşıma Araçları	12
Yük Taşıma Araçları	13
Özel Amaçlı Taşıtlar	4
Mopet ve Motosikletler	11
Motorsuz Kara Araçları	4
TOPLAM	84

Su ve Deniz Taşıtları

cinsi	SAYISI
Gemiler	2
Römorkörler ve İtici Gemiler	0
Tekneler	6
Yelkenliler	4
Botlar	12
Sandallar ve Sallar	8
TOPLAM	32

Hava Taşıtları

cinsi	SAYISI
Motorlu Hava Taşıtları	18
Motorsuz Hava Taşıtları	1
TOPLAM	19

4. İNSAN KAYNAKLARI

AKADEMİK PERSONEL

Üniversitemiz akademik personeline ait sayısal bilgiler aşağıdaki tablolarda verilmektedir.

Tablolarda yer alan veriler 31.12.2025 tarihi itibarıyla Personel Daire Başkanlığından alınmıştır.

AKADEMİK PERSONELİN KADRO SAYISI			
(Kadroların Doluluk Oranına Göre)			
	Dolu	Boş	Toplam
Profesör	600	166	738
Doçent	264	156	405
Dr.Öğr.Üyesi	365	206	541
Öğretim Görevlisi	402	78	530
Araştırma Görevlisi	825	136	982
TOPLAM	2.456	742	3.196

*Kadroların istihdam şekline göre; Akademik Personelin tümü tam zamanlı olarak görev yapmaktadır.

YABANCI UYRUKLU ÖĞRETİM ELEMANLARI			
Unvan	Geldiği Ülke	Çalıştığı Bölüm	Kişi Sayısı
Dr. Öğr. Üyesi	İran	Avrasya Yer Bilimleri Enstitüsü	1
Profesör	Gürcistan	Bilişim Enstitüsü	1
Dr. Öğr. Üyesi	Yemen	Elektrik-Elektronik Fakültesi	1
Dr. Öğr. Üyesi	İngiltere	Elektrik-Elektronik Fakültesi	1
Doçent	İran	Elektrik-Elektronik Fakültesi	1
Doçent	İtalya	Fen-Edebiyat Fakültesi	1
Profesör	İran	İnşaat Fakültesi	1
Dr. Öğr. Üyesi	İran	İnşaat Fakültesi	1
Profesör	İsviçre	İşletme Fakültesi	1
Dr. Öğr. Üyesi	Hindistan	İşletme Fakültesi	1
Dr. Öğr. Üyesi	Çin	İşletme Fakültesi	1
Doçent	Kanada	Kimya-Metalurji Fakültesi	1
Profesör	İran	Kimya-Metalurji Fakültesi	1
Öğr. Gör.	ABD	Lisansüstü Eğitim Enstitüsü	3

YABANCI UYUKLU ÖĞRETİM ELEMANLARI			
Unvan	Geldiği Ülke	Çalıştığı Bölüm	Kişi Sayısı
Öğr. Gör.	İngiltere	Lisansüstü Eğitim Enstitüsü	1
Profesör	Rusya	Maden Fakültesi	1
Dr. Öğr. Üyesi	Mısır	Maden Fakültesi	1
Dr. Öğr. Üyesi	Pakistan	Maden Fakültesi	1
Dr. Öğr. Üyesi	Almanya	Mimarlık Fakültesi	1
Dr. Öğr. Üyesi	Japonya	Mimarlık Fakültesi	1
Dr. Öğr. Üyesi	Güney Kore	Mimarlık Fakültesi	1
Doçent	İran	Mimarlık Fakültesi	1
Dr. Öğr. Üyesi	Yunanistan	Türk Musikisi Devlet Konserv.	1
Dr. Öğr. Üyesi	Cook Adaları	Türk Musikisi Devlet Konserv.	1
Öğr. Gör.	Rusya	Türk Musikisi Devlet Konserv.	1
Öğr. Gör.	Türkmenistan	Türk Musikisi Devlet Konserv.	1
Öğr. Gör.	ABD	Yabancı Diller Yüksekokulu	3
Öğr. Gör.	Çin	Yabancı Diller Yüksekokulu	1
Öğr. Gör.	Güney Afrika	Yabancı Diller Yüksekokulu	1
Öğr. Gör.	İngiltere	Yabancı Diller Yüksekokulu	2
Öğr. Gör.	İspanya	Yabancı Diller Yüksekokulu	1
Öğr. Gör.	İtalya	Yabancı Diller Yüksekokulu	2
Öğr. Gör.	Rusya	Yabancı Diller Yüksekokulu	1
TOPLAM			39

SÖZLEŞMELİ AKADEMİK PERSONEL SAYISI	
Unvanı	Toplam
Sanat Uygulamacısı	2
Sanatçı Öğretim Elemanı	2
Yaş Haddi Sözleşmeli Emekli Öğr.Üyesi	4
TOPLAM	8

AKADEMİK PERSONELİN YAŞ İTİBARIYLA DAĞILIMI						
	21-25 Yaş	26-30 Yaş	31-35 Yaş	36-40 Yaş	41-50 Yaş	51- Üzeri
Kişi Sayısı	87	315	409	279	628	738
Yüzde	3,5	12,8	16,7	11,4	25,6	30,0

AKADEMİK PERSONELİN KADIN - ERKEK DAĞILIMI			
Unvanı	Kadın	Erkek	Toplam
Profesör	230	370	600
Doçent	101	163	264
Dr.Öğr.Üyesi	142	223	365
Öğretim Görevlisi	250	152	402
Araştırma Görevlisi	392	433	825
TOPLAM	1115	1341	2456
Yüzde	45,4	54,6	100

31 ARALIK 2025 TARİHİ İTİBARIYLA BİRİMLERİN AKADEMİK PERSONEL DAĞILIMI						
	Profesör	Doçent	Dr. Öğretim Üyesi	Öğretim Görevlisi	Araştırma Görevlisi	Toplam
Bilgisayar ve Bilişim Fakültesi	17	8	10	4	48	87
Denizcilik Fakültesi	12	6	20	11	22	71
Elektrik-Elektronik Fakültesi	48	22	23	9	74	176
Fen-Edebiyat Fakültesi	99	36	44	15	93	287
Gemi İnşaatı ve Deniz Bil.Fakültesi	14	4	14	1	23	56
İnşaat Fakültesi	96	32	53	12	88	281
İşletme Fakültesi	33	19	24	6	42	124
Kimya-Metalurji Fakültesi	41	14	17	2	66	140
Maden Fakültesi	45	14	26	2	55	142
Makina Fakültesi	36	14	25	9	42	126
Mimarlık Fakültesi	49	43	37	15	101	245
Tekstil Teknolojileri ve Tas.Fakült.	14	6	8	5	18	51
Uçak Ve Uzay Bilimleri Fakültesi	28	7	18	3	46	102
Türk Musikisi Devlet Konservatuv.	32	19	18	25	19	113
Afet Yönetimi Enstitüsü	3	5	4	2	9	23
Avrasya Yer Bilimleri Enstitüsü	12	3	6	3	15	39

31 ARALIK 2025 TARİHİ İTİBARIYLA BİRİMLERİN AKADEMİK PERSONEL DAĞILIMI						
	Profesör	Doçent	Dr. Öğretim Üyesi	Öğretim Görevlisi	Araştırma Görevlisi	Toplam
Bilişim Enstitüsü	8	4	10	8	17	47
Enerji Enstitüsü	13	8	6	2	20	49
Havacılık Enstitüsü			2		15	17
Lisansüstü Eğitim Enstitüsü					12	12
Siber Güvenlik Meslek Yüksekokulu				6		6
Rektörlük				92		92
Yabancı Diller Yüksekokulu				170		170
TOPLAM	600	264	365	402	825	2.456

2024-2025 EĞİTİM ÖĞRETİM YILI GÜZ VE BAHAR YARIYILLARINDA 2547 40/A MADDESİ UYARINCA DİĞER ÜNİVERSİTELERDE GÖREVLENDİRİLEN AKADEMİK PERSONEL LİSTESİ					
Öğretim Kurumunun Adı	Prof. Dr.	Doç. Dr.	Dr. Öğr. Üyesi	Öğr.Gör.	Ders Saati
F.M.V Işık Üniversitesi	3	1	1		24
İstanbul Sabahattin Zaim Üniv.	1				3
İstanbul Kent Üniversitesi	1	2	1		29
Gebze Teknik Üniversitesi		1			8
Acıbadem Üniversitesi		2			15
Mef Üniversitesi	2	3			26
İstanbul Üniv.-Cerrahpaşa Rekt.		1			2
Marmara Üniversitesi		2			8
Altınbaş Üniversitesi		1			3
Boğaziçi Üniversitesi		2	1		20
Sabancı Üniversitesi		1	1		6
İstanbul Üniversitesi	1	3			13
Yıldız Teknik Üniversitesi	6	1	1	1	31
İbn Haldun Üniversitesi		1			3
İstanbul Kültür Üniversitesi	1				3
Galatasaray Üniversitesi	1	1		1	8
Milli Savunma Üniversitesi	10	1	2		90
İstanbul Aydın Üniversitesi	2	2	1		43

2024-2025 EĞİTİM ÖĞRETİM YILI GÜZ VE BAHAR YARIYILLARINDA 2547 40/A MADDESİ UYARINCA DİĞER ÜNİVERSİTELERDE GÖREVLENDİRİLEN AKADEMİK PERSONEL LİSTESİ					
Bandırma Onyedil Eylül Üniv.		1			3
Abdullah Gül Üniversitesi		1			5
Türk Alman Üniversitesi		1			4
İstanbul Ticaret Üniversitesi		1			6
Mimar Sinan Üniversitesi		1			6
Piri Reis Üniversitesi	2				14
Erciyes Üniversitesi		1			5
İstanbul Rumeli Üniversitesi	1				9
Fatih Sultan Mehmet Vakıf Üniv.		3	1		30
Özyeğin Üniversitesi	1				6
Kadir Has Üniversitesi	4	1	2		30
İstanbul Bilgi Üniversitesi	3				14
İstanbul Medipol Üniversitesi	9	6			142
Koç Üniversitesi	1				19
İstanbul Sağlık Ve Teknoloji Üniv.	3	1			25
İstanbul Gelişim Üniversitesi	1		1		10
İTÜ-KKTC-Eğitim Araştırma Yerleşkeleri Rektörlüğü	3		1	5	27
İstinye Üniversitesi		3	1		33
Bahçeşehir Üniversitesi	3	1			24
Okan Üniversitesi	1	2			20
TOPLAM	60	48	14	7	767
Görevlendirilen Öğretim Üyesi	129				
Verilen Ders Saati	767				

2024-2025 EĞİTİM ÖĞRETİM YILI GÜZ VE BAHAR YARIYILLARINDA 2547 40/A MADDESİ UYARINCA BAŞKA ÜNİVERSİTELERDEN ÜNİVERSİTEMİZDE GÖREVLENDİRİLEN AKADEMİK PERSONEL LİSTESİ						
Öğretim Kurumunun Adı	Prof.Dr.	Doç.Dr.	Dr. Öğr. Üyesi	Öğr.Gör.	Arş. Gör.	Ders Saati
Maltepe Üniversitesi		1	1			7
Türk-Alman Üniversitesi	1	1	1			9
Gedik Üniversitesi	1	1				15
Yıldız Teknik Üniversitesi	2	1				19
Marmara Üniversitesi			1		1	9

2024-2025 EĞİTİM ÖĞRETİM YILI GÜZ VE BAHAR YARIYILLARINDA 2547 40/A MADDESİ UYARINCA BAŞKA ÜNİVERSİTELERDEN ÜNİVERSİTEMİZDE GÖREVLENDİRİLEN AKADEMİK PERSONEL LİSTESİ						
Beykent Üniversitesi			1	2		14
İstanbul Üniv.-Cerrahpaşa Rekt.	1	1				5
İstanbul Üniversitesi	2	2	1			30
Mef Üniversitesi	1		1			9
Haliç Üniversitesi			1			3
Galatasaray Üniversitesi	1	1				5
Atlas Üniversitesi			1			3
İstanbul Bilgi Üniversitesi			2			9
Alanya Alaaddin Keykubat Üniv.	1					4
Sakarya Üniversitesi					1	8
Piri Reis Üniversitesi	1					4
İzmir Yüksek Teknoloji Enst.	1					4
İstanbul Aydın Üniversitesi	1					3
Özyeğin Üniversitesi		1				3
Mimar Sinan Güzel Sanatlar Üniv.	2	1				10
Doğu Akdeniz Üniversitesi	1					1
F.M.V. Işık Üniversitesi			1			3
İstanbul Medipol Üniversitesi	1					3
TOPLAM	17	10	11	2	2	180
Görevlendirilen Öğretim Üyesi	42					
Verilen Ders Saati	180					

2024-2025 EĞİTİM ÖĞRETİM YILINDA 2547 SAYILI KANUN'UN 40/B MADDESİ UYARINCA ÜNİVERSİTEMİZDE GÖREVLENDİRİLEN ÖĞRETİM ÜYELERİ

Öğretim Kurumunun Adı	Doç.Dr.
Ankara Hacı Bayramı Veli Üniversitesi	1
TOPLAM	1

2024-2025 EĞİTİM ÖĞRETİM YILINDA 2547 SAYILI KANUN'UN 31. MADDESİ UYARINCA DERS SAATİ BAŞINA ÜNİVERSİTEMİZDE GÖREVLENDİRİLEN EMEKLİ ÖĞRETİM ÜYELERİ

Prof.Dr.	Dr.Öğr.Üyesi	Öğr.Gör	Ders Saati
64	1	5	33

2024-2025 EĞİTİM ÖĞRETİM YILINDA 2547 SAYILI KANUN'UN 31. MADDESİ UYARINCA BİR BAŞKA KURUMDA VEYA SERBEST ÇALIŞAN İTÜ' DE DERS SAATİ BAŞINA GÖREVLENDİRİLEN ÖĞRETİM ELEMANLARI	
Görevlendirilen Öğretim Elemanı Toplam	92
Verilen Ders Saati	632

2024-2025 EĞİTİM ÖĞRETİM YILINDA 657 SAYILI KAN. 89. MADDESİ UYARINCA İTÜ'DE DERS SAATİ BAŞINA ÜCRETLİ GÖR. PERSONEL	
Görevlendirilen Öğretim Elemanı Toplam	37
Verilen Ders Saati	248

2024-2025 EĞİTİM ÖĞRETİM YILINDA 2547 SAYILI KANUN'UN 38. MADDESİ UYARINCA GÖREVLİLER					
Prof.Dr.	Doç.Dr.	Dr. Öğr. Üyesi	Öğr.Gör.	Uzman	Toplam
9	6	1	1		16

2024-2025 EĞİTİM ÖĞRETİM YILINDA 2547 SAYILI KANUN'UN 37. MADDESİ UYARINCA GÖREVLİLER					
Prof.Dr.	Doç.Dr.	Dr. Öğr. Üyesi	Öğr.Gör.	Arş.Gör.	Toplam
18	6	2	0	0	26

İTÜ'de Araştırma görevlileri %33,6 ile en büyük akademik grubu oluşturmaktadır. Profesörler toplam kadronun %24,4'ünü oluşturmakta, Doçent ve Dr. Öğretim Üyesi oranı toplamda %25,8, Öğretim Görevlileri %16,4 oranında olup, uygulamalı eğitim ve mesleki derslerde önemli bir role sahiptir.

İTÜ'de görevli kadrolu öğretim elemanlarına ilişkin ayrıntılı sayısal bilgi aşağıdaki tabloda gösterilmiştir.

KADROLU AKADEMİK PERSONEL		
Ünvan	Sayı	Yüzde
Profesör	600	24,4
Doçent	264	10,7
Dr.Öğr. Üyesi	365	14,8
Öğretim Görevlisi	402	16,4

KADROLU AKADEMİK PERSONEL		
Araştırma Görevlisi	825	33,6
TOPLAM	2.456	99,9

Tabloda görüldüğü gibi, İTÜ’de öğretim üyelerinin (Profesör, Doçent, Dr.Öğr.Üyesi /1.229 kişi) toplam akademik personel içindeki payı % 50’dir. Öğretim üyeleri içinde ise profesörler en yüksek oranı oluşturmaktadır.

İDARİ PERSONEL

Üniversitemiz idari personeline ait sayısal bilgiler aşağıdaki tablolarda verilmektedir.

Tablolarda yarılan veriler 31.12.2025 tarihi itibarıyla Personel Daire Başkanlığından alınmıştır.

İDARİ PERSONEL SAYILARI			
	Dolu	Boş	Toplam
Genel İdari Hizmetler	557	740	1.297
Sağlık Hizmetleri Sınıfı	25	25	50
Teknik Hizmetleri Sınıfı	281	226	507
Eğitim ve Öğr.Hizm Sınıfı	17	11	28
Avukatlık Hizm. Sınıfı	6	2	8
Yardımcı Hizmetli	117	238	355
TOPLAM	1.003	1.242	2.245

İDARİ PERSONELİN EĞİTİM DURUMU					
	İlköğretim	Lise	Ön Lisans	Lisans	Y.L. ve Dokt.
Kişi Sayısı	36	60	297	464	146
Yüzde	3,6	6,0	29,6	46,3	14,6

İDARİ PERSONELİN HİZMET SÜRESİ						
	1-3 Yıl	4-6 Yıl	7-10 Yıl	11-15 Yıl	16-20 Yıl	21- Üzeri
Kişi Sayısı	129	39	69	205	189	372
Yüzde	12,9	3,9	6,9	20,4	18,8	37,1

İDARİ PERSONELİN YAŞ İTİBARIYLA DAĞILIMI						
	18-25 Yaş	26-30 Yaş	31-35 Yaş	36-40 Yaş	41-50 Yaş	51- Üzeri
Kişi Sayısı	17	44	68	153	327	394
Yüzde	1,7	4,4	6,8	15,3	32,6	39,3

İDARİ PERSONELİN KADIN-ERKEK DAĞILIMI		
	Kadın	Erkek
Kişi Sayısı	586	417
Yüzde	58,4	41,6

Sözleşmeli Personel

657 SAYILI KANUNUN 4/B STATÜSÜNE GÖRE			
	Dolu	Boş	Toplam
Büro Personeli	59	4	63
Destek Personeli	85	13	98
Mühendis	7	1	8
Koruma ve Güvenlik Görevlisi	32	2	34
Sistem Çözümleyicisi	1	0	1
Sistem Programcısı	0	1	1
Spor Uzmanı	2	0	2
Sağlık Teknikeri	1	0	1
Tekniker	1	0	1
Teknisyen	2	6	8
Uzak Yol Kaptanı	0	1	1
Kaptan	0	1	1
Uzakyol Başmakinisti	0	1	1
Sınırlı Makina Zabiti	0	2	2
Güverte Lostromosli	0	1	1
Bilişim personeli	13	7	20
Toplam	203	40	243

SÖZLEŞMELİ PERSONELİN YAŞ İTİBARIYLA DAĞILIMI							
	18-20 Yaş	21-25 Yaş	26-30 Yaş	31-35 Yaş	36-40 Yaş	41-50 Yaş	51- Yaş Üzeri
Kişi Sayısı	12	31	68	40	42	10	0
Yüzde	5,9	15,3	33,5	19,7	20,7	4,9	0

İŞÇİLER (ÇALIŞTIKLARI POZİSYONLARA GÖRE)			
	Dolu	Boş	Toplam
Sürekli İşçiler	77	255	332
Sürekli İşçi (696)	607	0	607
Vizeli Geçici İşçiler (adam/ay)	4	0	4
TOPLAM	688	255	943

Sürekli İşçiler

SÜREKLİ İŞÇİLERİN HİZMET SÜRESİ						
	1 – 3 Yıl	4 – 6 Yıl	7 – 10 Yıl	11 – 15 Yıl	16 – 20 Yıl	21 - Üzeri
Kişi Sayısı	0	74	0	0	3	0
Yüzde	0,0	96,1	0,0	0,0	3,9	0,0

SÜREKLİ İŞÇİLERİN YAŞ İTİBARIYLA DAĞILIMI						
	18-25 Yaş	26-30 Yaş	31-35 Yaş	36-40 Yaş	41-50 Yaş	51- Üzeri
Kişi Sayısı	1	6	12	38	19	1
Yüzde	1,3	7,8	15,6	49,4	24,7	1,3

Sürekli İşçi (696)

SÜREKLİ İŞÇİ (696) YAŞ İTİBARIYLA DAĞILIMI						
	18-25 Yaş	26-30 Yaş	31-35 Yaş	36-40 Yaş	41-50 Yaş	51- Üzeri
Kişi Sayısı	0	6	48	101	269	183
Yüzde %	0,0	1,0	7,9	16,6	44,3	30,1

SÜREKLİ İŞÇİLERİN 696 HİZMET SÜRESİ						
	1 – 3 Yıl	4 – 6 Yıl	7 – 10 Yıl	11 – 15 Yıl	16 – 20 Yıl	21 - Üzeri
Kişi Sayısı	1	4	192	0	0	410
Yüzde %	0,2	0,7	31,6	0,0	0,0	67,5

Geçici İşçi

GEÇİCİ İŞÇİ YAŞ İTİBARIYLA DAĞILIMI						
	18-25 Yaş	26-30 Yaş	31-35 Yaş	36-40 Yaş	41-50 Yaş	51- Üzeri
Kişi Sayısı	0	0	0	1	2	1
Yüzde %	0,0	0,0	0,0	25,0	50,0	25,0

GEÇİCİ İŞÇİ HİZMET SÜRESİ						
	1 – 3 Yıl	4 – 6 Yıl	7 – 10 Yıl	11 – 15 Yıl	16 – 20 Yıl	21 - Üzeri
Kişi Sayısı	0	0	0	0	3	1
Yüzde %	0,0	0,0	0,0	0,0	75,0	25,0

31 ARALIK 2025 TARİHİ İTİBARIYLA BİRİMLERİN İDARİ PERSONEL DAĞILIMI							
Birimler	AH	EOH	GİH	SH	TH	YH	TOPLAM
Genel Sekreterlik			66		23	1	90
Personel Daire Başkanlığı			27				27
Öğrenci İşleri Daire Bşk.			26				26
İdari Ve Mali İşler D.Bşk.			80			42	122
Bilgi İşlem Daire Bşk.			9		13		22
Sağlık Kültür ve Daire Bşk.		4	45	24	3	33	109
Yapı Ve Teknik Daire Bşk.			17		78	10	105
Kütüphane ve Dok. Dai.Bşk.			14		7		21
Strateji Gel. Daire Bşk.			18				18
Hukuk Müşavirliği	6		4				10
Döner Sermaye İşletmesi			7		1		8
Elektrik -Elektronik Fak.			17		17	2	36
Fen-Edebiyat Fakültesi			15		7	3	25
Gemi İnş. ve Deniz.Bil.Fak.			9		3	1	13
İnşaat Fakültesi			11	1	25	5	42
İşletme Fakültesi			12		2		14
Kimya-Metalurji Fakültesi			11		18	4	33
Maden Fakültesi			17		11	3	31
Makina Fakültesi			11		25	3	39

31 ARALIK 2025 TARİHİ İTİBARIYLA BİRİMLERİN İDARİ PERSONEL DAĞILIMI							
Birimler	AH	EOH	GİH	SH	TH	YH	TOPLAM
Mimarlık Fakültesi			20		7	1	28
Tekstil Tek. ve Tasarım Fak.			8		6	2	16
Uçak ve Uzay Bil. Fakültesi			12		9		21
Bilgisayar ve Bilişim Fakültesi			7		2		9
Denizcilik Fakültesi			33		16	1	50
Türk Musikisi Devlet Kons.		13	6		1	1	21
Enerji Enstitüsü			7		6	2	15
Lisansüstü Eğitim Enstitüsü			24			3	27
Avrasya Yer Bilimleri Enst.			6				6
Bilişim Enstitüsü			4				4
Afet Yönetimi Enstitüsü			5				5
Yabancı Diller Yüksekokulu			7		1		8
Havacılık Enstitüsü			1				1
Siber Güvenlik Meslek Yüksekokulu			1				1
TOPLAM	6	17	557	25	281	117	1.003

Üniversitemizde çalışmakta olan kadrolu idari personelin sayısı 1.003'dür. Toplam kadroların % 44,7'si doludur. Sözleşmeli personel sayısı 203 olup, kadroların 84'ü doludur. İşçilerin ise sayısı 688 olup, kadroların %73'ü dolu bulunmaktadır.

HİZMET SINIFI	DOLULUK ORANI (%)
Genel İdari Hizmetler	43
Sağlık Hizmetleri Sınıfı	50
Teknik Hizmetleri Sınıfı	56
Eğitim ve Öğretim Hizmetleri	61
Avukatlık Hizmetleri Sınıfı	75
Yardımcı Hizmetli	32
TOPLAM	44,7

5. SUNULAN HİZMETLER

EĞİTİM HİZMETLERİ

Aşağıda yer alan tablolarda, 2024-2025 Öğretim Yılı program sayıları verilmektedir.

2024-2025 ÖĞRETİM YILI LİSANS PROGRAM SAYILARI		
Birimi	Program Sayısı	Uluslararası Ortak Lisans Programları
Bilgisayar ve Bilişim Fakültesi	4	2
Denizcilik Fakültesi	3	2
Elektrik-Elektronik Fakültesi	9	2
Fen-Edebiyat Fakültesi	8	0
Gemi İnş. ve Deniz Bil Fakültesi	4	1
İTÜ-KKTC	10	0
İnşaat Fakültesi	7	2
İşletme Fakültesi	6	4
Kimya-Metalurji Fakültesi	4	1
Konservatuvar	10	0
Maden Fakültesi	10	0
Makina Fakültesi	2	1
Mimarlık Fakültesi	10	1
Tekstil Tekn. ve Tas. Fakültesi	2	2
Uçak ve Uzay Bilimleri Fakültesi	7	0
TOPLAM	96	18

2024-2025 ÖĞRETİM YILI LİSANSÜSTÜ PROGRAM SAYILARI		
	Yüksek Lisans Program Sayısı	Doktora Program Sayısı
Lisansüstü Eğitim Enstitüsü	119	74

2024-2025 ÖĞRETİM YILI ÖNLİSANS PROGRAMLARI *		
Program Sayısı	MYO	Önlisans Programı Adı
1	Siber Güvenlik Meslek Y.Okulu	Siber Güvenlik Analst. ve Opr.

ÖĞRENCİ SAYILARI

2024-2025 EĞİTİM-ÖĞRETİM YILI LİSANS ÖĞRENCİ SAYILARI			
Fakülte	Kadın	Erkek	Toplam
Bilgisayar ve Bilişim Fakültesi	221	1.069	1.290
Denizcilik Fakültesi	110	862	972
Elektrik - Elektronik Fakültesi	463	2.526	2.989
Fen - Edebiyat Fakültesi	799	967	1.766
Gemi İnşaatı ve Deniz B.Fakültesi	154	757	911
İnşaat Fakültesi	1.082	2.126	3.208
Türk Musikisi Devlet Konservat.	208	366	574
İşletme Fakültesi	907	1.525	2.432
İTÜ-KKTC Eğitim Araşt.Yerleşkesi*	272	938	1.210
Kimya - Metalurji Fakültesi	889	864	1.753
Maden Fakültesi	532	1.191	1.723
Makina Fakültesi	168	1.244	1.412
Mimarlık Fakültesi	2.173	933	3106
Tekstil Tekn.ve Tas.Fakültesi	432	234	666
Uçak ve Uzay Bilimleri Fakültesi	414	947	1.361
TOPLAM	8.824	16.549	25.373

* İTÜ-KKTC öğrencileri dahil edilmiştir.

2024-2025 ÖĞRETİM YILI LİSANSÜSTÜ ÖĞRENCİ SAYILARI				
Enstitü-Bölüm	Yüksek Lisans		Doktora	Genel Toplam
	Tezli	Tezsiz	Tezli	
Lisansüstü Eğitim Enstitüsü	7.668	685	3.430	11.783
TOPLAM	7.668	685	3.430	11.783

2024-2025 ÖĞRETİM YILI ÖNLİSANS ÖĞRENCİ SAYILARI			
Meslek Yüksek Okulu	Kadın	Erkek	Toplam
Siber Güvenlik Meslek Y.Okulu	9	45	54

2024-2025 EĞİTİM ÖĞRETİM YILI FAKÜLTE BAZINDA HAZIRLIK SINIFI ÖĞRENCİ SAYILARI			
Fakülte	Kadın	Erkek	Toplam
Bilgisayar ve Bilişim Fakültesi	30	149	179
Denizcilik Fakültesi	23	134	157
Elektrik - Elektronik Fakültesi	61	336	397
Fen - Edebiyat Fakültesi	89	123	212
Gemi İnşaatı ve Deniz Bil.Fakültesi	19	118	137
İnşaat Fakültesi	138	324	462
İşletme Fakültesi	125	202	327
İTÜ-KKTC Eğitim Araşt. Yerleşkesi	18	106	124
Kimya - Metalurji Fakültesi	86	125	211
Maden Fakültesi	77	170	247
Makina Fakültesi	16	176	192
Mimarlık Fakültesi	285	113	398
Tekstil Teknolojileri ve Tasarımı Fakültesi	76	47	123
Uçak ve Uzay Bilimleri Fakültesi	63	131	194
TOPLAM	1.106	2.254	3.360

2024-2025 ÖĞRETİM YILI LİSANSÜSTÜ YABANCI DİL HAZIRLIK SINIFI ÖĞRENCİ SAYILARI			
	Kadın	Erkek	Toplam
Lisansüstü Eğitim Enstitüsü	567	738	1.305

2024-2025 ÖĞRETİM YILI ULUSLARARASI ORTAK LİSANS PROGRAMLARI ÖĞRENCİ SAYILARI					
Fakülte -Bölüm	Kadın		Erkek		Toplam
	Türk	Yabancı	Türk	Yabancı	
Bilgisayar ve Bilişim Fakültesi	20		88	1	109
Bilgisayar Mühendisliği (İngilizce) UOLP (Saraybosna-IUS)	1		4		5
Bilişim Sistemleri Mühendisliği (İngilizce) UOLP (SUNY-Binghamton University)	19		84	1	104
Denizcilik Fakültesi	10		37		47
Deniz Ulaştırma İşletme Mühendisliği (İngilizce) UOLP (SUNY-Maritime College)	6		19		25
Gemi Makinaları İşletme Mühendisliği (İngilizce) UOLP (SUNY-Maritime College)	4		18		22

2024-2025 ÖĞRETİM YILI ULUSLARARASI ORTAK LİSANS PROGRAMLARI ÖĞRENCİ SAYILARI					
Elektrik - Elektronik Fakültesi	18	1	104	2	125
Elektronik ve Haberleşme Müh.(İngilizce) UOLP (ABD-NJIT)	10	1	65	2	78
Elektronik ve Haberleşme Mühendisliği (İngilizce) UOLP (Saraybosna-IUS)	8		39		47
Gemi İnşaatı ve Deniz Bilimleri Fakültesi	13		34		47
Gemi İnşaatı ve Gemi Makinaları Müh. (İngilizce) UOLP (UK-Strathclyde)	13		34		47
İnşaat Fakültesi	21	3	100	18	142
İnşaat Mühendisliği (İngilizce) UOLP (Azerbaycan-AZMIU)	3	2	15	13	33
İnşaat Mühendisliği (İngilizce) UOLP (SUNY-University at Buffalo)	18	1	85	5	109
İşletme Fakültesi	95	2	142	9	248
Ekonomi (İngilizce) UOLP (Saraybosna-IUS)	1	1	1	1	4
Endüstri Mühendisliği (İngilizce) UOLP (ABD-SIUE)	3		1		4
Endüstri Mühendisliği (İngilizce) UOLP (SUNY-Binghamtom)	30		52	3	85
İşletme (İngilizce) UOLP (SUNY-New Paltz)	61	1	88	5	155
Kimya - Metalurji Fakültesi	25		25		50
Biyomühendislik (İngilizce) UOLP (ABD-Montana State University)	25		25		50
Makina Fakültesi	2		23		25
Makina Mühendisliği (İngilizce) UOLP (Saraybosna-IUS)	2		23		25
Mimarlık Fakültesi	1	4		2	7
Mimarlık (İngilizce) UOLP (Saraybosna-IUS)	1	4		2	7
Tekstil Teknolojileri ve Tasarımı Fakültesi	188	1	51		240
Moda Tasarımı (İngilizce) UOLP (SUNY - Fashion Institute of Technology)	124	1	17		142
Tekstil Geliştirme ve Pazarlama (İngilizce) UOLP (SUNY-Fashion Institute of Technology)	64		34		98
TOPLAM	393	11	604	32	1.040

YABANCI UYUKLU ÖĞRENCİ SAYILARI			
	Kadın	Erkek	Toplam
Fakülteler	247	532	779
Enstitüler	214	406	620
Konservatuvar	1	3	4
TOPLAM	462	941	1.403

2025 Yılında İTÜ’de kayıtlı toplam öğrenci sayısı önlisans öğrencileri ile birlikte 37.210’dür. Lisans öğrencileri toplamın %68’ini oluşturmaktadır. Lisansüstü öğrenciler %32 oranında olup, bu yüksek oran, İTÜ’nün araştırma odaklı bir üniversite olduğunun göstergesidir. 1.403 kişi olan yabancı uyruklu öğrencilerimizin %55,5’i lisans, %44,ü lisansüstü programlarda öğrenim görmektedir.

İTÜ’deki öğrencilerin öğrenim gördükleri düzeylere göre dağılımı aşağıdaki tabloda gösterilmiştir.

İTÜ ÖĞRENCİLERİNİN YAPISI		
Eğitim	Sayı	
Önlisans	54	0,1
Lisans	25.373	68,2
Lisansüstü	11.783	31,7
TOPLAM	37.210	100

DESTEK HİZMETLERİ

SAĞLIK KÜLTÜR VE SPOR DAİRE BAŞKANLIĞI

Üniversitemizde temel sağlık, psikolojik danışmanlık, barınma, beslenme, kreş ve anaokulu hizmetleri vermek, bireylerin kültür ve spor ihtiyaçlarını karşılamak, eğitim-öğretimin desteklenmesi amacıyla burs vermek, uygulama ve araştırmalar yapmak veya yaptırmak hizmetlerini yürütmektedir.

Beslenme

İstanbul Teknik Üniversitesi Sağlık Kültür ve Spor Daire Başkanlığı Yemek İşletmeleri Şube Müdürlüğü hizmet alımı ile birlikte üç ana mutfakta üretim yapmış ve dokuz yemekhanede eğitim öğretim döneminde günlük 12.000 – 15.000, dönem haricinde 4.000 – 6.000 kişiye dört çeşit öğle ve akşam yemeği servisi vermiştir. 01.01.2024–31.12.2024 tarihleri arasında 2.301.260 kişiye yemek hizmeti verilmiştir.

Yemek hizmeti; yüklenici firma bünyesinde çalıştırılan 215 personel ile, hizmetin kontrol ve takibi için ise Yemek İşletmeleri Şube Müdürlüğü bünyesinde dağılımları müdür, müdür yardımcısı, gıda teknikeri, kontrol personeli, kart dolum personeli, teknisyen ve temizlik personeli olmak üzere toplam 54 kişi ile gerçekleştirilmiştir.

Mutfaklar:

- İTÜ Ayazağa Yerleşkesi 75. Yıl Öğrenci Sosyal Merkezi Yemekhanesi Mutfağı
- İTÜ Gümüşsuyu Yerleşkesi Makina Fakültesi Yemekhanesi Mutfağı
- İTÜ Tuzla Yerleşkesi Denizcilik Fakültesi Kaptan Altay Altuğ Yemekhanesi Mutfağı

Yemekhaneler:

- Ayazağa Yerleşkesi 75. Yıl Öğrenci Sosyal Merkezi Öğrenci Yemekhanesi
- Ayazağa Yerleşkesi 75. Yıl Öğrenci Sosyal Merkezi Akademik ve İdari Personel Yemekhanesi
- Gümüşsuyu Yerleşkesi Makina Fakültesi Öğrenci Yemekhanesi
- Gümüşsuyu Yerleşkesi Makina Fakültesi Akademik ve İdari Personel Yemekhanesi
- Maçka Yerleşkesi Atrium Binası Öğrenci Yemekhanesi
- Maçka Yerleşkesi Atrium Binası Akademik ve İdari Personel Yemekhanesi
- Taşkışla Yerleşkesi Mimarlık Fakültesi Öğrenci Yemekhanesi
- Taşkışla Yerleşkesi Mimarlık Fakültesi Akademik ve İdari Personel Yemekhanesi
- Tuzla Yerleşkesi Denizcilik Fakültesi Öğrenci, Akademik ve İdari Personel Yemekhanesi

YEMEK İŞLETMELERİ ŞUBE MÜDÜRLÜĞÜ YEMEK FİYATLARI			
Ek Gösterge	Öğrenci Yemekhanesi Öğle Yemeği Hafta İçi Ve Hafta Sonu	Personel Yemekhanesi Öğle Yemeği Hafta İçi	Öğrenci Yemekhanesi Akşam Yemeği Hafta İçi Ve Hafta Sonu
Öğrenci	47,50TL	Geçiş izni yok	47,50TL
Ek Gösterge 0 - 2800 arası	61,00TL	74,50TL	121,50TL
Ek Gösterge 4200'e kadar	74,50TL	88,00TL	121,50TL
Ek Gösterge 5400'e kadar	108,00TL	121,50TL	135,00TL
Ek Gösterge 5400'den yüksek	121,50TL	135,00TL	135,00TL
Sözleşmeli (brüt ücretleri 14.870,00 TL'ye kadar)	61,00TL	74,50TL	135,00TL
Sözleşmeli (brüt ücretleri 25.100 TL'ye kadar)	74,50TL	88,00TL	135,00TL
Sözleşmeli (brüt ücretleri 34.675 TL'ye kadar)	108,00TL	121,50TL	135,00TL
Sözleşmeli (brüt ücretleri 34.675 TL'den yüksek)	121,50TL	135,00TL	135,00TL
Emekli	140,00TL	140,00TL	140,00TL
Harici Kurum Çalışanları	200,00TL	Geçiş izni yok	Geçiş izni yok
Mezun	200,00TL	220,00TL	220,00TL
Misafir	250,00TL	270,00TL	270,00TL

Menüler

Menüler sunulan gıdaların besin içerikleri dikkate alınarak enerji değerleri 1.000–1.300 kcal olacak şekilde Yemek İşletmeleri Şube Müdürü kontrolünde gıda mühendisi ve gıda teknikerleriyle birlikte aylık olarak hazırlanmaktadır. Günlük menüler ve menülerin besin değerleri İTÜ Mobil Uygulamasında, İTÜ Portal uygulamasında ve <https://sks.itu.edu.tr/> internet sitesinde ilan edilmektedir.

Öğrenci yemekhanelerimizde bir öğünde 4 çeşit yemek servis edilmektedir. Bunlar;

1. Çeşit: çorba/salata/yoğurt/cacık/söğüş ve benzerleri,
2. Çeşit: etli ana yemek,
3. Çeşit: pilav/makarna/börek/zeytinyağlı ve benzerleri,
4. Çeşit: meyve/salata/yoğurt/cacık/tatlı (sütlü-hamurlu) ve benzerleridir.

Öğrenci yemekhanelerimizde 4. çeşit, iki adet seçenekli olarak sunulmaktadır. Ayrıca, vegan ve vejetaryen öğrencilerimiz için öğle ve akşam yemeklerinde ana menüye alternatif vegan menüler servis edilmektedir. Vegan menülerden, glüten hassasiyeti olan kullanıcıların da faydalanabilmesi amacıyla,

biri vegan ana yemek olmak üzere menünün en az iki çeşidinde glüten içermeyen alternatiflere yer verilmektedir.

Barınma

Üniversitemiz Sağlık, Kültür ve Spor Daire Başkanlığına bağlı 13 yurt bulunmaktadır. Bunlardan 2 tanesi Gümüşsuyu yerleşkesinde, 11 tanesi ise Ayazağa Yerleşkesinde fiili olarak Üniversitemiz lisans öğrencilerine hizmet sunmaktadır.

Sağlık, Kültür ve Spor Daire Başkanlığına bağlı öğrenci yurtlarında 985 erkek ve 1.197 kız öğrenci olmak üzere toplamda 2.182 öğrenci barınmaktadır. Yurtlarımızın toplam alanı 48.614m²'dir. Yurtlarda diğer birimlerin aksine 24 saat yaşam ve hizmet devam etmektedir.

Yurtlarda hizmet ekip çalışması anlayışı ile yürütülmektedir. Yurt personelleri mesleki etik (insanlar arasında dil, din, cinsiyet, ırk, siyasi görüş, zihinsel ve fiziksel özür ayrımı yapmamak, başvurana saygı, mahremiyet ve gizlilik kurallarına saygı, insan haklarına saygı vb.) kurallarına uyarak hizmet vermektedirler.

Yurtlarımızdan üniversitemizde öğrenim görmekte olan lisans öğrencileri faydalanabilir. Üniversiteye kesin kayıt yaptığı yıldan itibaren kayıtlı olduğu programdaki lisans eğitimine başlayan öğrenciye azami 4 (dört) yıl, hazırlık sınıfında eğitimine başlayan öğrenciye azami 5 (beş) yıl barınma hakkı tanınır.

Yurt Kapasiteleri

YURT ADI / YURT KAPASİTESİ	KIZ	ERKEK	TOPLAM
Altan Edige Kız Öğrenci Yurdu	486	0	486
Arioğlu Erkek Öğrenci Yurdu	0	60	60
Ayazağa Kız Öğrenci Yurdu	144	0	144
Gök Erkek Öğrenci Yurdu	0	60	60
Gümüşsuyu Erkek Öğrenci Yurdu	0	242	242
Gümüşsuyu Kız Öğrenci Yurdu	44	0	44
Haşim Gürdamar Öğrenci Yurdu	277	0	277
İMKB (Vadi) Erkek Öğrenci Yurtları (4 Blok)	0	1.539	1.539
Mezunlar Erkek Öğrenci Yurdu	0	104	104
Prof. Dr. Ali İhsan Aldoğan Kız Öğrenci Yurdu	486	0	486
Verda Üründül Kız Öğrenci Yurdu	111	0	111
Yılmaz Akdoruk Öğrenci Evi	30	30	60
Zeynep Birkan Kız Öğrenci Yurdu	70	0	70
TOPLAM	1.648	2.035	3.683

2025-2026 ÖĞRETİM YILI YURT TEMİNAT BEDELLERİ VE AİDATLARI			
Yurt Adı	Oda Kapasite	Teminat	Aidat
Altan Edige Kız Öğrenci Yurdu	3 kişilik	3.380,00 TL	4.600,00 TL
Arıoğlu Erkek Öğrenci Yurdu	1 kişilik	7.550,00 TL	7.550,00 TL
Ayazağa Kız Öğrenci Yurdu	3 kişilik	2.920,00 TL	4.000,00 TL
Gök Erkek Öğrenci Yurdu	2 kişilik	4.600,00 TL	4.600,00 TL
Gümüşsuyu Erkek Öğrenci Yurdu	2 kişilik	5.000,00 TL	5.000,00 TL
	3 kişilik	4.190,00 TL	4.450,00 TL
Gümüşsuyu Kız Öğrenci Yurdu	1 kişilik	6.750,00 TL	6.750,00 TL
	2 kişilik	4.730,00 TL	4.750,00 TL
	3 kişilik	3.790,00 TL	4.000,00 TL
Haşim Gürdamar Öğrenci Yurdu	4 kişilik	4.730,00 TL	9.450,00 TL
İMKB (Vadi) Erkek Öğrenci Yurtları (4 blok)	Tip 1	2.220,00 TL	3.400,00 TL
	Tip 2	1.720,00 TL	2.750,00 TL
Mezunlar Erkek Öğrenci Yurdu	2 kişilik	5.950,00 TL	7.550,00 TL
Prof. Dr. Ali İhsan Aldoğan Kız Öğrenci Yurdu	3 kişilik	3.380,00 TL	4.600,00 TL
Verda Üründül Kız Öğrenci Yurdu	3 kişilik	3.300,00 TL	3.650,00 TL
Yılmaz Akdoruk Öğrenci Evi	4 kişilik	Yok	11.000,00 TL

Yurtlarımızda öğrencilerimize tek, çift, üç ve dört kişilik oda alternatiflerimiz bulunmaktadır.

Sağlık

Mediko-Sosyal Merkez Hizmetleri

Üniversitemiz Ayazağa ve Maçka Yerleşkelerinde hizmet veren Mediko-Sosyal Merkezlerinde, üniversitemiz öğrenci, personel, emekli ve bunların bakmakla yükümlü olduğu aile bireylerine 1. basamak sağlık hizmeti (muayene ve ayakta tedavi) sunulmaktadır.

Ayazağa Mediko-Sosyal Merkezi

Ayazağa Mediko-Sosyal Merkezimizde hafta içi 08:00 - 16:45 saatleri arasında 1. basamak tanı ve tedavi hizmetleri sunulmaktadır. Acil vakalarda hastanın ilk müdahalesi yapıldıktan sonra hekimin yönlendirmesiyle 112 Acil Yardım Ambulansı ile hastalarımızın çevre hastanelere nakli sağlanmaktadır.

Merkezimizde 3 Hekim ve 1 Radyoloji Uzmanı görev yapmaktadır. Ayrıca 1 Uzman Hemşire, 3 Hemşire, 1 Laboratuvar Teknikeri, 1 Laboratuvar Teknisyeni, 3 Paramedik, 2 Radyoloji Teknikeri, 1 Sağlık Teknikeri, 1 Büro Memuru, 2 Hasta Kayıt Görevlisi ve 2 Temizlik Görevlisi hizmet vermektedir.

Merkezimiz laboratuvarında; Tam Kan Sayımı, Sedimentasyon, Tam İdrar Tahlili (TİT) ve Kan Şekeri ölçümleri yapılmaktadır. Bununla birlikte Merkezimizde; EKG çekimi, pansuman, dikiş alma, serum takma, enjeksiyon, ateş, nabız, tansiyon ölçümü gibi hizmetler de sunulmaktadır.

Maçka Mediko-Sosyal Merkezi

Maçka Mediko-Sosyal Merkezimizde hafta içi 08:00 - 16:45 saatleri arasında 1. basamak tanı ve tedavi hizmetleri sunulmaktadır.

Merkezimizde 1 Hekim, 3 Diş Hekimi, 2 Hemşire, 1 Diş Hekimi Yardımcı Personeli, 1 Kayıt Memuru ve 1 Temizlik Görevlisi hizmet vermektedir.

Merkezimizde bulunan müşahede odasında ateş takibi, tansiyon takibi, pansuman ve EKG hizmeti verilmektedir

Sağlık Hizmetleri Şube Müdürlüğü tarafından yürütülen tıbbi müdahale hizmetlerinin 2025 yılı tıbbi müdahale sayıları aşağıdaki tabloda gösterilmektedir.

SAĞLIK HİZMETLERİ 2025 YILI VERİLERİ		
Müdahale Türü		Sayısı
AYAKTA TEDAVİ	ÖĞRENCİ	8.764
	PERSONEL	7.869
LABARATUVAR HASTA SAYISI		551
KÜÇÜK MÜDAHALE, PANSUMAN		4.443
RÖNTGEN		0
DİŞ TEDAVİ		946
KARDİYOLOJİ		0
GÖZ POLİKLİNİĞİ		0
KADIN DOĞUM		0
PSİKOLOG		0
ULSTRASONOGRAFİ		159
AMBULANS HASTA SAYISI		0
TOPLAM MÜDAHALE		22.732

Spor

İTÜ Spor Hizmetleri Şube Müdürlüğü, kampüslerde bulunan spor alanlarının idaresi ve işletmesinden sorumludur. İTÜ mensupları sportif faaliyetlerini Ayazağa, Gümüşsuyu, Taşkılla, Maçka ve Tuzla Yerleşkelerinde sürdürmektedir. Ayazağa ve Gümüşsuyu yerleşkelerinde bulunan tesisler, Başkanlık tarafından işletilmektedir.

1-Merkez Spor Salonu: İTÜ Ayazağa Kampüsünde bulunan tesisimizde İTÜ Beden Eğitimi Bölümü yönetimi, akademik ve idari personeli için çalışma ve toplantı odaları, Ruhi SARIALP Seminer Salonu, Sağlıklı Yaşam Merkezi Fitness Salonu ve Çok Amaçlı Salon bulunmaktadır. 1000 kişilik seyirci kapasitesine sahip olan kapalı spor salonunda basketbol, voleybol, badminton, masa tenisi, eskrim, duvar tırmanışı sporları yapılabilmektedir. Beden Eğitimi Bölümünün açmış olduğu BEB kodlu dersler de bu salonda yapılmaktadır.

2-Çok Amaçlı Salon: Ayazağa Spor Merkezi içinde bulunan salon pilates, yoga, capoeira, aikido, çocuk jimnastik gibi grup çalışmaları için kullanılmaktadır.

3-Sağlıklı Yaşam Merkezi: Fitness salonumuz kardiyo ve kas aletleri ile çalışmaların yapıldığı bölümdür.

4-Tenis Kortları: 2005 yılında Uluslararası Tenis Federasyonu onaylı zemin malzemesi ile kaplanmış olan 4 adet tenis kortumuzda aydınlatma sisteminin 2006 yılında yenilenmesi ile tüm kortların aydınlatması sağlanmıştır. Tüm tenis kortlarında gece spor yapılabilmektedir.

5-Olimpik Yüzme Havuzu: 2007 Yılından beri hizmet vermekte olan Olimpik Yüzme Havuzu, açıldığı günden beri yüzme ve sutopu dallarında ulusal ve uluslararası birçok müsabakaya ev sahipliği yapmıştır. Tesiste ayrıca çocuklara ve yetişkinlere yönelik eğitim çalışmaları Yaz Spor Okulu, Kış Spor Okulu ve Yetişkin Yüzme Kursları adları altında verilmektedir.

6-Stadyum: Tartan piste sahip 5.100 kişilik stadyum ve çevre tesisleri 2008-2009 Eğitim Öğretim Yılı'nda tamamlanmıştır. Tesisimizden üniversite spor takımlarımız, fakülte takımlarımız, öğrenci spor kulüplerimiz yararlanmaktadır. Ayrıca tartan pist sabah 09:00 akşam 22:00 arasında yürüyüş ve koşu sporlarına yönelik olarak kullanılmaktadır. Stadyuma giriş için engellilere yönelik korkuluklar yaptırılmış ve güvenlik önlemleri alınmıştır.

7-Merkez Halı Saha: 2015 yılında yapımı tamamlanan ve 11 Ekim 2021 tarihinde Müdürlüğümüze devredilen Merkez Halı Sahada öğrenci ve personellerimize yönelik futbol turnuvaları düzenlenmektedir. Söz konusu tesisimizin tahsis işlemleri Spor Hizmetleri Şube Müdürlüğümüz bünyesinde gerçekleştirilmektedir.

8-Basketbol Sahası: 75. Yıl Öğrenci Sosyal Merkezi yanında bulunan iki adet açık basketbol sahası İTÜ öğrenci ve personeli tarafından etkin bir şekilde kullanılmaktadır.

9-Plaj Voleybolu Sahası: 75. Yıl Öğrenci Sosyal Merkezi yanında kum sahada plaj voleybolu, hentbolu ve futbolu oynanabilmektedir.

10-Tenis Kortları: Açık Basketbol Sahaları ve Plaj Voleybolu Sahasının devamına, Merkez Spor Salonu yanında bulunan dört adet tenis kortuna ilave olarak bir adet yeni tenis kortu da inşa edilip İTÜ öğrenci ve personelinin kullanımına sunulmuştur. Bu açık spor alanlarının kullanım saatleri hafta arası ve hafta sonu olmak üzere 09:00-21:00 saatleri arasındadır.

11-Vadi Yurtları Spor Salonu: Vadi Yurtlarında barınmakta olan öğrencilerin yoğun olarak faydalandığı Vadi Yurtları Spor Salonunda Voleybol ve Basketbol maçları yapılabilmektedir.

12-Gümüşsuyu Spor Salonu:İTÜ Gümüşsuyu Yerleşkesi Spor Salonu, basketbol, voleybol, hentbol ve dans etkinliklerinin yanı sıra Öğrenci Spor Kulüpleri ile bu yerleşkedeki öğrenci ve personelin sportif faaliyetlerine ev sahipliği yapmaktadır.

13-Tuzla Yerleşkesi Denizcilik Fakültesi'nde yer alan yüzme havuzu, İTÜ Denizcilik Fakültesi öğrencilerine eğitim amaçlı hizmet vermektedir. Ayrıca yerleşkede, adını büyük sporcumuz Ruhi SARIALP' ten alan çok amaçlı bir spor salonu ve bir de kondisyon salonu bulunmaktadır. Tesis Denizcilik Fakültesi tarafından yönetilmekte, talep edildiğinde Bölümümüzce destek verilmektedir.

2025 Spor Faaliyetleri

1-Ulusal Turnuvalar (Türkiye Üniversiteler Arası Müsabakalar)

Üniversitemiz spor takımları Türkiye Üniversite Sporları Federasyonunun takviminde bulunan müsabakalara katılmakta ve Üniversitemiz yer yer bu müsabakalara ev sahipliği yapmaktadır.

a-Üniversitemiz spor takımlarının 2025 yılında Türkiye Üniversite Sporları Federasyonu tarafından düzenlenen turnuvalara katılım durumları aşağıda belirtilmiştir.

SIRA	TAKIM ADI	MÜSABAKA	TARİH
1	Voleybol (K) Takımı	İstanbul Üniversiteler Ligi	04.01.2025
2	Voleybol (E) Takımı	İstanbul Üniversiteler Ligi	04.01.2025
3	Basketbol (K) Takımı	İstanbul Üniversiteler Ligi	04.01.2025
4	Basketbol (E) Takımı	İstanbul Üniversiteler Ligi	04.01.2025
5	Korumalı Futbol Takımı	Türkiye Üniversiteler Süper Ligi	04.01.2025
6	Hentbol (E) Takımı	İstanbul Üniversiteler Ligi	04.01.2025
7	Buz Hokeyi Takımı	Türkiye Üniversiteler Şampiyonası	08.02.2025
8	Kayak ve Snowboard Takımı	Türkiye Üniversiteler Şampiyonası	13.02.2025
9	Atletizm Takımı	Türkiye Üniversiteler Şampiyonası	24.02.2025
10	Masa Tenisi Takımı	Türkiye Üniversiteler Şampiyonası	25.02.2025
11	Futsal (K) Takımı	İstanbul Üniversiteler 1. Lig	01.03.2025
12	Okçuluk Takımı	Türkiye Üniversiteler Şampiyonası	04.03.2025

İTÜ 2025 Faaliyet Raporu

13	Satranç Takımı	Türkiye Üniversiteler Şampiyonası	10.03.2025
14	Oryantiring Takımı	Türkiye Üniversiteler Şampiyonası	13.03.2025
15	Kick Boks Takımı	Türkiye Üniversiteler Şampiyonası	08.04.2025
16	Badminton Takımı	Türkiye Üniversiteler Şampiyonası	10.04.2025
17	Taekwondo Takımı	Türkiye Üniversiteler Şampiyonası	10.04.2025
18	Basketbol (E) Takımı	Süper Lige Terfi Turnuvası	27.04.2025
19	Plaj Voleybolu Takımı	Türkiye Üniversiteler Şampiyonası	03.05.2025
20	Futbol (E) Takımı	Türkiye Üniversiteler Süper Ligi	04.05.2025
21	Eskrim Takımı	Türkiye Üniversiteler Şampiyonası	06.05.2025
22	Bayrak Futbolu (K) Takımı	Türkiye Üniversiteler Şampiyonası	09.05.2025
23	Tenis Takımı	Türkiye Üniversiteler Süper Ligi	12.05.2025
24	Pickleball Takımı	Türkiye Üniversiteler Şampiyonası	12.05.2025
25	Atletizm Takımı	Türkiye Üniversiteler Şampiyonası	16.05.2025
26	Boks (E) Takımı	Türkiye Üniversiteler Şampiyonası	21.05.2025
27	Yüzme Takımı	Türkiye Üniversiteler Şampiyonası	22.05.2025
28	Frizbi Takımı	Türkiye Üniversiteler Şampiyonası	23.05.2025
29	Kürek Takımı	Türkiye Üniversiteler Şampiyonası	28.05.2025
30	Kano Takımı	Türkiye Üniversiteler Şampiyonası	28.05.2025
31	Dragon Boat Takımı	Türkiye Üniversiteler Şampiyonası	28.05.2025
32	Yelken Takımı	Türkiye Üniversiteler Şampiyonası	31.10.2025
33	Buz Hokeyi Takımı	Türkiye Üniversiteler Şampiyonası	08.12.2025

b-Üniversitemiz spor takımlarının 2025 yılı boyunca katıldığı Türkiye Üniversite Sporları Federasyonun düzenlediği turnuva ve yarışmalardaki başarıları aşağıda belirtilmiştir.

SIRA	TAKIM ADI	KAZANILAN ÖDÜL
1	Korumalı Futbol Takımı	Türkiye Şampiyonu
2	Kayak ve Snowboard Takımı	1 Gümüş Madalya, Erkekler İstanbul Üçüncüsü
3	Atletizm Takımı	Kadınlar Türkiye Üçüncüsü, 1 Gümüş, 2 Bronz Madalya
4	Okçuluk Takımı	Kadın Klasik Yay Takımı Türkiye İkincisi
5	Oryantiring Takımı	Kadın Takımı Türkiye İkincisi
6	Satranç Takımı	Kadınlarda Bireysel ve Takım Türkiye Şampiyonu
7	Kick Boks Takımı	1 Gümüş, 4 Bronz Madalya
8	Taekwondo Takımı	1 Gümüş Madalya
9	Frizbi Takımı	Türkiye İkinciliği
10	Kürek Takımı	Türkiye Şampiyonu

11	Kano Takımı	Türkiye Şampiyonu
12	Dragon Boat Takımı	Türkiye İkincisi
13	Yüzme Takımı	1 Altın Madalya
14	Voleybol Takımı	Erkekler İstanbul Üçüncüsü
15	Basketbol Takımı	Erkekler İstanbul İkincisi
16	Hentbol Takımı	Erkekler İstanbul Üçüncüsü
17	Yelken Takımı	6-9 Mart Campus Cup 1 Altın, 1 Bronz Madalya

2-Üniversite İçinde Yapılan Sportif Faaliyetler

- Futbol, Personel ve öğrenci turnuvaları düzenlenmiştir.
- Basketbol, Fakülteler arası öğrenci turnuvaları düzenlenmiştir.
- Voleybol, Personel ve öğrenci turnuvaları düzenlenmiştir.
- Tenis, 165 kişinin katılımıyla İTÜ Tenis Turnuvası düzenlenmiştir.
- Dans, 700 kişinin katılımıyla 22 Mayıs 2025 tarihinde İTÜ Dans Festivali düzenlenmiştir.
- Spor Şenliği Bahar Şenlikleri kapsamında öğrencilere yönelik 3x3 basketbol ve plaj voleybolu turnuvaları ile okçuluk, açık hava yogası, taekwondo gibi sportif faaliyetler düzenlenmiştir.
- 10 Kasım Atatürk'ü Anma Koşusu Bu yıl 41. kez düzenlenmiştir.
- Halit Ayar Yüzme Şampiyonası Bu yıl 4-6 Nisan 2025 tarihleri arasında personel ve öğrencilerimizin katılımıyla düzenlenmiştir.

3-Eğitim ve Kurs Programları

Müdürlüğümüz tarafından İTÜ personeli, öğrencisi, mezunları, harici personel ve İTÜ dışından bireylerin katılımı ile spor alanlarında kurs ve eğitimler önceki yıllarda standart bir şekilde düzenlenmiş ve 2025 yılında aşağıda belirtilen kurslar açılmış ve hali hazırda devam etmektedir.

Capoeira:

Capoeira, 16. yüzyılda Brezilya'da doğmuş, daha sonra tüm dünyaya yayılmış olan, müzik eşliğinde ritmik hareketlerle yapılan bir savaş sanatıdır. Capoeira eğitimleri Merkez Spor Salonunda yapılmaktadır.

Aikido : Çocuklara ve yetişkinlere yönelik Salı ve Cuma günleri Çok Amaçlı Spor Salonunda Aikido eğitimleri yapılmaktadır.

Spor Hizmetleri Şube Müdürlüğüne bağlı faaliyet gösteren 41 spor kulübü bulunmaktadır.

2025 YILI SPOR KULÜPLERİ LİSTESİ	
1	Aikido Kulübü
2	Basketbol Kulübü
3	Bisiklet Kulübü
4	Boks ve Yakın Savunma Sporları Kulübü
5	Buz Hokeyi Kulübü
6	Buz Pateni Kulübü
7	Capoeira Kulübü
8	Dağcılık Kulübü
9	Dans Kulübü
10	DF Yelken Kulübü
11	Elektronik Spor ve Sporcular Kulübü
12	Fitness Kulübü
13	Futbol Kulübü
14	Futsal Kulübü
15	Havacılık Kulübü
16	Hentbol Kulübü
17	Hornest Kadın Bayrak Futbolu Kulübü
18	Kış Sporları Kulübü
19	Konsol Oyunları Kulübü
20	Koşu Kulübü
21	Kürek Kulübü
22	Langırt Kulübü
23	Mağara Araştırmaları Kulübü
24	Masa Tenisi Kulübü
25	Motosiklet Kulübü
26	Okçuluk Kulübü
27	Orienteering Kulübü
28	Otomobil Sporları Kulübü
29	Pateni Kulübü
30	Sağlıklı Yaşam ve Pilates Kulübü
31	Sörf Kulübü
32	Su Topu Kulübü
33	Sualtı Hokeyi Kulübü
34	Sualtı Topluluğu Kulübü
35	Taekwondo Kulübü

2025 YILI SPOR KULÜPLERİ LİSTESİ	
36	Teknik Yüzme Kulübü
37	Tenis Kulübü
38	Ultimate Frisbee Kulübü
39	Voleybol Kulübü
40	Yelken Kulübü
41	Yoga Kulübü

Kültür

Kültür Hizmetleri Şube Müdürlüğü, mühendislik eğitiminin ağırlıklı olduğu Üniversitemizde, kültürel ve sosyal etkinliklerin organize edilmesi ve öğrencilerin aktif katılımlarıyla kişisel yeteneklerini bilimsel bir ortamda geliştirmelerine hizmet etmektedir. Kültür Hizmetleri Şube Müdürlüğüne bağlı kulüplere, İTÜ öğrencileri serbestçe üye olabilir ve tüm olanaklardan yararlanabilirler. Kulüpler, kendi alanlarında çalışmalarını sürdürmektedir.

Üniversite öğrencilerinin mesleki yeteneklerinin yanı sıra özgür düşünme yeteneklerinin gelişmesi, başarıya giden yolda zorunlu bir faktördür. Bu nedenle, gençlerin zamanlarını verimli bir şekilde değerlendirebilmeleri ve enerji yüklerini olumlu bir yaratıcılığa yönlendirebilmeleri adına sanatsal, kültürel ve düşünsel etkinlikler önemli bir yer tutmaktadır. Kültür Hizmetleri Şube Müdürlüğü çatısı altında, öğrencilerin sosyal ilişkilerinin güçlü, küresel bir bakış açısına sahip ve bilimsel, analitik düşünebilen bireyler olarak yetişebilmeleri için öğrenci kulüpleri kurdukmakta ve bu tür etkinlikleri desteklemektedir.

2025 YILI KÜLTÜR, SANAT VE DÜŞÜNCE KULÜPLERİ			
1	A Capella Kulübü	43	İTÜ Mezunları Derneği Kulübü
2	Amatör Telsizcilik Kulübü	44	İTÜ Sahnesi Kulübü
3	Arama Kurtarma Kulübü	45	İTÜ Taraftarlar 1907 ÜNİFEB Kulübü
4	Arjantin Tango Kulübü	46	İTÜ Taraftarlar Kartallar Kulübü
5	ArtITU Sanatsal Bakış Kulübü	47	İTÜ Taraftarlar Kulübü Trabzonlular
6	Aydınlanma 1923 Atatürkçü Düşünce Kul.	48	İTÜ Taraftarlar UluAslan UNİ İTÜ Kulübü
7	Basın Yayın Kulübü	49	Jazz ve Blues Kulübü
8	Batı Müziği Kulübü	50	Kadın Mühendisler Kulübü
9	Bilim Kurgu Kulübü	51	Kahve Kulübü
10	Boru Trampet Kulübü	52	Kalem Kulübü
11	Cinsiyet Kimliği ve Cinsel Yönelim Çal.Kulübü	53	Kent ve Kentleşme Kulübü

2025 YILI KÜLTÜR, SANAT VE DÜŞÜNCE KULÜPLERİ			
12	Değişim Öncüleri Kulübü	54	Kitap Kulübü
13	DF Denizcilik Tanıtım Kulübü	55	Klasik Türk Sanatları Kulübü
14	DF Kariyer Kulübü	56	Komedi Kulübü
15	DF Kişisel Gelişim Kulübü	57	Liderlik Kulübü
16	DF Sosyal Etkinlikler Kulübü	58	Moda Kulübü
17	Dijital Pazarlama ve Sosyal Medya Kulübü	59	Model Birleşmiş Milletler Kulübü
18	Diriliş ve Medeniyet Kulübü	60	Münazara Kulübü
19	Edebiyat Kulübü	61	Müzikal Kulübü
20	Elektronik Dans Müziği Kulübü	62	Örgü Kulübü
21	Elektronik Müzik Kulübü	63	Prestij Kulübü
22	Erasmus Kulübü	64	Psikoloji Kulübü
23	Fantasy Role Playing Kulübü	65	Rock Kulübü
24	Felsefe Kulübü	66	Satranç Kulübü
25	Fikirler ve Değerler Kulübü	67	Sinema Kulübü
26	Fotoğraf Kulübü	68	Sosyal Araştırmalar Kulübü
27	Gastronomi Kulübü	69	Sosyal Bilimler Kulübü
28	Gezi Kulübü	70	Student Hub of ITU
29	Gönüllük Kulübü	71	Tarih Kulübü
30	Gönüllülük Kulübü Benimle Oynar Mısın Proj.	72	Taşkılla Sahnesi Kulübü
31	Gönüllülük Kulübü Bir Başka Yol Projesi	73	Tedx ITU Kulübü
32	Gönüllülük Kulübü Bir Tatlı Huzur Projesi	74	Teknik Elemanlar Kulübü
33	Gönüllülük Kulübü Engeller Durdurmasın Proj.	75	Teknofest Kulübü
34	Gönüllülük Kulübü Nar Harekâtı Projesi	76	TİMİS Oyuncuları Tiyatro Kulübü
35	Gönüllülük Kulübü Topluma Tasarım Projesi	77	Tiyatro Kulübü
36	Gönüllülük Kulübü Umut Okulu Projesi	78	Türk Dünyası Kulübü
37	Gönüllülük Kulübü Ver bi Pati Projesi	79	Türk Müziği Kulübü
38	Güzel Sanatlar Kulübü	80	Uluslararası Öğrenci Kulübü
39	Halk Bilimleri ve Sanatları Halk Oy.Kulübü	81	Uzak Doğu Dilleri ve Kültürleri Kulübü
40	İspanyol Dili ve Kültürü Kulübü	82	Vegan Kulübü
41	İtalyan Dili ve Kültürü Kulübü	83	Yeryüzü Mühendisleri Kulübü
42	İTÜ İçin Tasarım Kulübü		

2025 YILI UZMANLIK KULÜPLERİ			
1	180 Degrees Consulting İTÜ	35	Kimya Kulübü
2	AR-GE Teknolojileri Kulübü	36	Kimya Mühendisliği Kulübü
3	Association for Computing Machinery Student Chapter Kulübü	37	Kontrol ve Otomasyon Mühendisliği Kulübü
4	Astronomi Kulübü	38	Kutup Araştırmaları Kulübü
5	Bilgi Güvenliği ve Kriptografi Kulübü	39	Maden Mühendisliği Kulübü
6	Blockchain Kulübü	40	Makina Mühendisliği Kulübü
7	Botanik Kulübü	41	Markalaşma Kulübü
8	Cevher Hazırlama Mühendisliği Kulübü	42	Matematik ve Bilgisayar Kulübü
9	Çevre Mühendisliği Kulübü	43	Metalurji ve Malzeme Mühendisliği Kulübü
10	Denizcilik Araştırmaları Kulübü	44	Meteorolojik Araştırmalar Kulübü
11	Denizcilik Teknolojileri Kulübü	45	Mimarlık Kulübü
12	EELISA Öğrenci Kulübü (The European Engineering Learning Innovation and Science Alliance - Avrupa Mühendislik Öğrenimi, Yenilikçilik ve Bilim İttifakı)	46	Moleküler Biyoloji ve Genetik Kulübü
13	EESTEC LC İstanbul Kulübü (Electrical Engineering Students' European Association Local Committee - Elektrik Mühendisliği Öğrencileri Avrupa Topluluğu Yerel Komitesi)	47	Mühendisliğe Hazırlık Kulübü
14	Ekonomi Kulübü	48	Müzik Teknolojisi Kulübü
15	Elektrik Mühendisliği Kulübü	49	OPTICA Kulübü
16	Endüstri Mühendisliği Kulübü	50	Otomotiv Kulübü
17	Endüstriyel Proje Geliştirme Kulübü	51	Oyun Tasarlama ve Geliştirme Kulübü
18	Endüstriyel Tasarım Kulübü	52	Peyzaj Mimarlığı Kulübü
19	Fizik Mühendisliği Kulübü	53	Quantum Student Branch
20	FPV Drone Kulübü	54	Robotik Kulübü
21	Geleneksel Okçuluk Kulübü	55	Savunma Teknolojileri Kulübü
22	Geliştirici Öğrenci Kulübü	56	Sıfır Atık Kulübü
23	Gemi Mühendisliği Kulübü	57	Siber Güvenlik Kulübü
24	Gıda Mühendisliği Kulübü	58	Sivil Havacılık Etkileşim Kulübü
25	Girişimcilik Kulübü	59	Süper Bilgisayar Kulübü
26	IAESTE Kulübü (The International Association for the Exchange of Students for Technical Experience - Uluslararası Teknik Stajyer Öğrenci Değişimi Birliği)	60	Sürdürülebilirlik Yönetimi Kulübü
27	IEEE İTÜ Öğrenci Kolu Kulübü (Institute of Engineers and Everyone Else - Mühendislik Enstitüsü ve Diğer Herkes)	61	Tekstil Mühendisliği Kulübü

2025 YILI UZMANLIK KULÜPLERİ			
28	ITU Journal Kulübü	62	Toprak Yapı Kulübü
29	İç Mimarlık Kulübü	63	Uçak Uzay Mühendisliği Kulübü
30	İnovasyon Kulübü	64	Uluslararası Mühendislik Kulübü
31	İşletme Mühendisliği Kulübü	65	Veri Bilimi Kulübü
32	Jeodezi ve Fotogrametri Kulübü	66	Yapay Zeka Kulübü
33	Jeofizik Mühendisliği Kulübü	67	Yatırım Kulübü
34	Jeoloji Mühendisliği Kulübü		

2025 YILI PROJE TAKIMLARI LİSTESİ			
1	Aerobee Takımı	35	Hexajet Takımı
2	Aiche Takımı	36	Hyperbee Takımı
3	Albatros Takımı	37	İTÜ Hydros Takımı
4	Alhazen Havacılık ve Uzay Takımı	38	İTÜJET Takımı
5	Apig Tech Takımı	39	İTÜNOM İHA Takımı
6	Apis Arge Takımı	40	Kerathon Takımı
7	Aqua Takımı	41	Keşiftech Takımı
8	Asteam (Otonom Tekne Takımı)	42	Lagarı Thrust Roket Takımı
9	Astrobee Takımı	43	Marge Mınetech Takımı
10	Ata Takımı	44	Meta Surface Anten Takımı
11	Atmosferik Modelleme Takımı	45	Meteorolojik Sensör (METSSEN)
12	Autobee Takımı	46	Minevation Artificial Intelligence (MAI) Takımı
13	Auv (Otonom Su Altı Aracı) Takımı	47	NÜVE Takımı
14	Beelab Takımı	48	Pars Roket Grubu Takımı
15	Bellatrix Uzay Takımı	49	PHASE Elektrikli Araç Takımı
16	Biobee Takımı	50	Racing Takımı
17	Blue Space Takımı	51	RAKE (Robotik Arama Kurtarma Ekibi)
18	Bortek Takımı	52	Randıman Takımı
19	Catoflow (Cancer Through Flow) Takımı	53	Rov Takımı
20	Cezeri Takımı	54	Rover Takımı
21	Databees Takımı	55	Seatech Innovators Otonom Gemi Takımı
22	Deha Takımı	56	Siper Milcon Takımı
23	Dynamics (NEVSPACE UZAY ve HAVACILIK)	57	Sismik Tasarım Takımı
24	Eklemeli İmalat Takımı	58	Sungur Roket + Takımı

2025 YILI PROJE TAKIMLARI LİSTESİ			
25	Elektrikli Araç Takımı	59	SUSTECS (Sustainable Energy And Climate Systems)
26	Endüstriyel Robot (ENRO) Takımı	60	TAYF Takımı
27	Facilis Otomobil Takımı	61	Türbinli Motor Teknolojileri Takımı
28	Feza Takımı	62	TVC Roket Takımı
29	Galen Takımı	63	Uzaytek Havacılık ve Uzay Takımı
30	Gamma Takımı	64	VCAMP Takımı
31	Gökbörü Havacılık ve Uzay Takımı	65	Vefa Havacılık Takımı
32	Green Ship Takımı	66	Vision Takımı
33	Güneş Arabası Takımı	67	WTECH Takımı
34	Halaskar Takımı	68	Yeryüzü Mühendisleri Takımı

2025 YILI PROJE TAKIMLARININ BAŞARILARI					
	Takım Adı	Yarışma Adı	Tarih	Yer	Ödül
1.	ASTEAM TAKIMI	Kapadokya Teknokent Hackathon Yarışması	Yapay Zeka Geliştirme Yarışması	26-27 Nisan 2025	Nevşehir
2.	ASTEAM TAKIMI	SAF.STEAM 2025	Su altı (Deep Dive)	16-20 Kasım 2025	Azerbaycan, Bakü
3.	ASTEAM TAKIMI	UMCV	İnsansız Su altı Aracı	26 Temmuz - 2 Ağustos 2025	Mısır/ Kahire
4.	ASTEAM TAKIMI	TEKNOFEST	İnsansın Deniz Aracı Yarışması	28-31 Ağustos 2025	Teknofest İstanbul Tersane Komutanlığı Mavi Vatan İstanbul
5.	ATA TAKIMI	New Flying Competition	Akrobasi İHA	18-24 Ağustos 2025	Almanya
6.	ATA TAKIMI	TEKNOFEST 2025	Savaşan İHA	27 Ağustos - 2 Eylül 2025	Gökçeada
7.	AUTOBEE TAKIMI	Njord Autonomous Ship Challenge 2025	Su Üstü Otonom Tekne	4-15 Ağustos 2025	Trondheim/Norveç
8.	AUV TAKIMI	TEKNOFEST	İnsansız Su Altı Sistemleri Yarışması	28-31 Ağustos 2025	Tuzla
9.	AUV TAKIMI	RoboSub 2025	AUV (Uluslararası)	11-18 Ağustos 2025	California/ABD
10.	BELLATRİX TAKIMI	NASA Human Exploration Rover Challenge 2025	İnsanlı Keşif Uzay Aracı: Ay ve Mars'ta	10-12 Nisan 2025	Huntsville, Alabama, ABD (NASA U.S.)

2025 YILI PROJE TAKIMLARININ BAŞARILARI					
	Takım Adı	Yarışma Adı	Tarih	Yer	Ödül
					Space & Rocket Center Kampüsü)
11.	BIOBEE TAKIMI	TEKNOFEST	Engelsiz Yaşam Teknolojileri	17-21 Eylül 2025	İstanbul
12.	CATOFLOW TAKIMI	TEKNOFEST	Kuantum Teknolojileri	2-3 Eylül 2025	Kocaeli
13.	CATOFLOW TAKIMI	TEKNOFEST	Biyoteknoloji İnovasyon	17-21 Eylül 2025	İstanbul
14.	FACİLİS OTOMOBİL TAKIMI	Shell Eco Marathon Europe&Africa	İçten Yanmalı Prototip Otomobil	10-15 Haziran 2025	Kamien Slaski/Polonya
15.	GALEN	Innovation Boost	Girişimcilik	24-31 Mayıs 2025	İstanbul
16.	GALEN TAKIMI	GOGEC: Global Open Genetic Engineering Competition	Sentetik Biyoloji	30 Kasım 2024 - 23 Şubat 2025	Rice Üniversitesi tarafından online
17.	Sentetik Biyoloji	30 Kasım 2024 - 23 Şubat 2025	Rice Üniversitesi tarafından online		
18.	GÖKBÖRÜ HAVACILIK VE UZAY	TEKNOFEST	Savaşan İHA Yarışması	27 Ağustos - 2 Eylül 2025	Gökçeada
19.	GREENSHIP TAKIMI	NTNU NJORD CHALLENGE 2025	Otonom tekne yarışı	4-15 Ağustos 2025	Trondheim, Norveç
20.	GÜNEŞ ARABASI EKİBİ	Teknofest Robotaksi-Binek Otonom Araç Yarışması	Otonom	4-13 Ağustos 2025	Gebze/Bilişim Vadisi
21.	HALASKAR TAKIMI	Teknofest	Kablosuz Haberleşme Yarışması,	17-21 Eylül 2025	İstanbul Atatürk Havalimanı
22.	HYPERBEE TAKIMI	TEKNOFEST	Hyperloop Geliştirme Yarışması	26-31 Ağustos 2025	Gebze
23.	HYPERBEE TAKIMI	European Hyperloop Week 2025 (EHW'25)	Hyperloop Complete System	14-20 Temmuz 2025	Hollanda/Groningen
24.	HYPERBEE TAKIMI	Ulaşan ve Erişen Türkiye 2053 Üniversiteler arası Ar-Ge Fikir Yarışması	Alt Kategori: Demiryolu	15 Nisan 2025	Ankara
25.	İTÜNOM İHA TAKIMI	TEKNOFEST	Savaşan İHA Yarışması	27 Ağustos - 2 Eylül 2025	Gökçeada

2025 YILI PROJE TAKIMLARININ BAŞARILARI					
	Takım Adı	Yarışma Adı	Tarih	Yer	Ödül
26.	İTÜNOM İHA TAKIMI	SUAS (Student Unmanned Aerial Systems Competition)	İnsansız hava aracı	24-27 Haziran 2025	MARYLAND USA
27.	LAGARİ THRUST ROKET TAKIMI	IREC 2025 Competition	Orta İrtifa Kategorisi	9-14 Haziran 2025	Las Cruces/ABD
28.	PARS ROKET TAKIMI	TEKNOFEST	Teknofest A6 Özgün Hibrit Motorlu Roket Kategorisi	1 Ekim - 1 Eylül 2025	Aksaray Hisar Atış Alanı
29.	RACİNG TAKIMI	Formula Student	Elektrikli yarış aracı	10-15 Eylül 2025	Autodromo Riccardo paletti, Parma, İtalya
30.	RACİNG TAKIMI	Formula Student Türkiye	Elektrikli Araç	22-26 Ekim 2025	Körfez Yarış Pisti
31.	RAKE TAKIMI	Intel İgent Ground Vehicle Competition (IGVC)	AutoNav Kategorisi	29 Mayıs - 2 Haziran 2025	Amerika Birleşik Devletleri'nin Michigan
32.	RAKE TAKIMI	TEKNOFEST	İnsansız Kara Aracı Yarışması	3-7 Eylül 2025	Tekirdağ
33.	ROVER TAKIMI	University Rover Challenge	Uzay Robotiği	28-31 Mayıs 2025	Utah/ABD
34.	SİSMİK TAKIMI	EERI SDC 2025	Depreme Dayanıklı Bina Tasarımı	31 Mart - 7 Nisan 2025	ABD
35.	SİSMİK TAKIMI	DASK Depreme Dayanıklı Bina Yarışması	Depreme Dayanıklı Bina Tasarımı	14-16 Mayıs 2025	İstanbul
36.	SUNGUR ROKET TAKIMI	TEKNOFEST	Su altı Roket Yarışması	28-31 Ağustos 2025	Tuzla
37.	VCAMP TEAM	İtüro Algolab	Matlab Kod Yazımı	7 Mayıs 2025	İTÜ SDKM Binası
38.	VCAMP TEAM	Mies Girdap Ideathon	Fikir Geliştirme	10 Mayıs 2025	Maslak Giz Plaza
39.	ASTEAM TAKIMI	Kapadokya Teknokent Hackathon Yarışması	Yapay Zeka Geliştirme Yarışması	26-27 Nisan 2025	Nevşehir
40.	ASTEAM TAKIMI	SAF.STEAM 2025	Su altı (Deep Dive)	16-20 Kasım 2025	Azerbaycan, Bakü
41.	ASTEAM TAKIMI	UMCV	İnsansız Su altı Aracı	26 Temmuz - 2 Ağustos 2025	Mısır/ Kahire

2025 YILI PROJE TAKIMLARININ BAŞARILARI					
	Takım Adı	Yarışma Adı	Tarih	Yer	Ödül
42.	ASTEAM TAKIMI	TEKNOFEST	İnsanın Deniz Aracı Yarışması	28-31 Ağustos 2025	Teknofest İstanbul Tersane Komutanlığı Mavi Vatan İstanbul
43.	ATA TAKIMI	New Flying Competition	Akrobasi İHA	18-24 Ağustos 2025	Almanya
44.	ATA TAKIMI	TEKNOFEST 2025	Savaşan İHA	27 Ağustos - 2 Eylül 2025	Gökçeada
45.	AUTOBEE TAKIMI	Njord Autonomous Ship Challenge 2025	Su Üstü Otonom Tekne	4-15 Ağustos 2025	Trondheim/Norveç
46.	AUV TAKIMI	TEKNOFEST	İnsansız Su Altı Sistemleri Yarışması	28-31 Ağustos 2025	Tuzla
47.	AUV TAKIMI	RoboSub 2025	AUV (Uluslararası)	11-18 Ağustos 2025	California/ABD
48.	BELLATRIX TAKIMI	NASA Human Exploration Rover Challenge 2025	İnsanlı Keşif Uzay Aracı: Ay ve Mars'ta	10-12 Nisan 2025	Huntsville, Alabama, ABD (NASA U.S. Space & Rocket Center Kampüsü)
49.	BIOBEE TAKIMI	TEKNOFEST	Engelsiz Yaşam Teknolojileri	17-21 Eylül 2025	İstanbul
50.	CATOFLOW TAKIMI	TEKNOFEST	Kuantum Teknolojileri	2-3 Eylül 2025	Kocaeli
51.	CATOFLOW TAKIMI	TEKNOFEST	Biyoteknoloji İnovasyon	17-21 Eylül 2025	İstanbul
52.	FACİLİS OTOMOBİL TAKIMI	Shell Eco Marathon Europe&Africa	İçten Yanmalı Prototip Otomobil	10-15 Haziran 2025	Kamien Slaski/Polonya
53.	GALEN	Innovation Boost	Girişimcilik	24-31 Mayıs 2025	İstanbul
54.	GALEN TAKIMI	GOGEC: Global Open Genetic Engineering Competition			
55.	Sentetik Biyoloji	30 Kasım 2024 - 23 Şubat 2025	Rice Üniversitesi tarafından online		
56.	GÖKBÖRÜ HAVACILIK VE UZAY	TEKNOFEST	Savaşan İHA Yarışması	27 Ağustos - 2 Eylül 2025	Gökçeada
57.	GREENSHIP TAKIMI	NTNU NJORD CHALLENGE 2025	Otonom tekne yarışı	4-15 Ağustos 2025	Trondheim, Norveç
58.	GÜNEŞ ARABASI EKİBİ	Teknofest Robotaksi-Binek	Otonom	4-13 Ağustos 2025	Gebze/Bilişim Vadisi

2025 YILI PROJE TAKIMLARININ BAŞARILARI					
	Takım Adı	Yarışma Adı	Tarih	Yer	Ödül
		Otonom Araç Yarışması			
59.	HALASKAR TAKIMI	Teknofest	Kablosuz Haberleşme Yarışması,	17-21 Eylül 2025	İstanbul Atatürk Havalimanı
60.	HYPERBEE TAKIMI	TEKNOFEST	Hyperloop Geliştirme Yarışması	26-31 Ağustos 2025	Gebze
61.	HYPERBEE TAKIMI	European Hyperloop Week 2025 (EHW'25)	Hyperloop Complete System	14-20 Temmuz 2025	Hollanda/Groningen
62.	HYPERBEE TAKIMI	Ulaşan ve Erişen Türkiye 2023 Üniversiteler arası Ar-Ge Fikir Yarışması	Alt Kategori: Demiryolu	15 Nisan 2025	Ankara
63.	İTÜNOM İHA TAKIMI	TEKNOFEST	Savaşan İHA Yarışması	27 Ağustos - 2 Eylül 2025	Gökçeada
64.	İTÜNOM İHA TAKIMI	SUAS (Student Unmanned Aerial Systems Competition)	İnsansız hava aracı	24-27 Haziran 2025	MARRYLAND USA
65.	LAGARİ THRUST ROKET TAKIMI	IREC 2025 Competition	Orta İrtifa Kategorisi	9-14 Haziran 2025	Las Cruces/ABD
66.	PARS ROKET TAKIMI	TEKNOFEST	Teknofest A6 Özgün Hibrit Motorlu Roket Kategorisi	1 Ekim - 1 Eylül 2025	Aksaray Hisar Atış Alanı
67.	RACİNG TAKIMI	Formula Student	Elektrikli yarış aracı	10-15 Eylül 2025	Autodromo Riccardo paletti, Parma, İtalya
68.	RACİNG TAKIMI	Formula Student Türkiye	Elektrikli Araç	22-26 Ekim 2025	Körfez Yarış Pisti
69.	RAKE TAKIMI	Intelligent Ground Vehicle Competition (IGVC)	AutoNav Kategorisi	29 Mayıs - 2 Haziran 2025	Michigan/ABD
70.	RAKE TAKIMI	TEKNOFEST	İnsansız Kara Aracı Yarışması	3-7 Eylül 2025	Tekirdağ
71.	ROVER TAKIMI	University Rover Challenge	Uzay Robotiği	28-31 Mayıs 2025	Utah/ABD
72.	SİSMİK TAKIMI	EERI SDC 2025	Depreme Dayanıklı Bina Tasarımı	31 Mart - 7 Nisan 2025	ABD

2025 YILI PROJE TAKIMLARININ BAŞARILARI					
	Takım Adı	Yarışma Adı	Tarih	Yer	Ödül
73.	SİSMİK TAKIMI	DASK Depreme Dayanıklı Bina Yarışması	Depreme Dayanıklı Bina Tasarımı	14-16 Mayıs 2025	İstanbul
74.	SUNGUR ROKET TAKIMI	TEKNOFEST	Su altı Roket Yarışması	28-31 Ağustos 2025	Tuzla

Kreş ve Anaokulu

İTÜ Anaokulu İTÜ'de çalışan akademik ve idari personelin 24-36 aylık çocuklarına tam gün olarak bakım ve eğitim hizmeti vermektedir. Doğum yılı itibariyle Eylül ayına kadar 36 ayını doldurmuş çocuklara ise İTÜ MEB Anaokulu tarafından bakım ve eğitim hizmeti verilmektedir.

Öğrenci ve Personel Kapasitesi

ÖĞRENCİ KAPASİTESİ	
1. Minik Grup (2-3 yaş)	9 öğrenci
2. Minik Grup (2-3 yaş)	11 öğrenci
Küçük Grup (3-4 yaş)	7 öğrenci
Toplam Öğrenci Sayısı	27 öğrenci
PERSONEL DURUMU	
Şube Müdürü	1 kişi
Öğretmen	3 kişi
Psikolog	1 kişi
Yardımcı Personel	4 kişi
Aşçı	1 kişi
Üst Mutfak (Temizlik Görevlisi)	2 kişi
Alt Mutfak (Temizlik Görevlisi)	1 kişi
Toplam Çalışan Sayısı	13 kişi

Eğitim ve Öğretim

Üniversitemiz anaokulunda, 24-36 aylık (2-3yaş) çocukların bakım ve eğitimi sürdürülmektedir. 36 aydan büyük (3-4 yaş) çocuklarının eğitimi ise aynı binada faaliyet gösteren MEB Anaokulu tarafından sürdürülmektedir.

Çocuk merkezli, aktif öğrenmeyi hedef alan; çocukların yaparak, yaşayarak, göstererek, tüm duyularını kullanarak öğrenmesi, sorumluluk verilmesi için yaş ve gelişim özellikleri, ilgi ve gereksinimleri bireysel farklılıkları dikkate alınarak, MEB eğitim programı çerçevesinde kendi kurum kültürümüzü de kattığımız, farklı eğitim yaklaşımlarını içine alan Eğitim Programı uygulanmaktadır. Eğitim programımızda aile katılımı ve okul aile iş birliği çocukların gelişiminde önem taşımaktadır.

Psikolojik Danışma ve Rehberlik Merkezi

Psikolojik Danışma ve Rehberlik Merkezimiz, Ayazağa Yerleşkesinde Turgut Özal Yabancı Diller Yüksekokulu binasında ve Maçka Yerleşkesi Yabancı Diller Yüksekokulu eski binasındaki ofislerinde 1 Koordinatör, 6 Psikolog ve 2 Psikolojik Danışman ile Üniversitemiz öğrencilerine danışmanlık hizmeti sunmaktadır. Merkezimizin amacı, öğrencilerimizin akademik gelişimlerinin yanı sıra,

- Öğrencilerin bireysel psikolojik ihtiyaçlarını değerlendirerek, onlara uygun terapi yaklaşımları ile destek sağlamak.
- Kaygı, depresyon, stres yönetimi ve diğer psikolojik zorluklarla başa çıkmalarına yardımcı olmak.
- Öğrencilerin öz farkındalıklarını artırarak kişisel gelişimlerine katkıda bulunmak.
- Duygusal dayanıklılığı güçlendirmek ve sağlıklı başa çıkma mekanizmalarını desteklemek.
- Akademik, sosyal ve kişisel yaşamlarında karşılaşılabilecekleri sorunlara yönelik bireysel rehberlik sunmak.
- Gizlilik, güven ve kişilik haklarına saygı tüm çalışmalarımızın temel ilkesidir.

Merkezde Verilen Hizmetler:

- Bireysel Danışma Hizmeti
- Kişisel Gelişime Yönelik Atölye Çalışmaları

Merkezimizin öncelikli amacı kriz anında müdahale çalışmalarından ziyade önleyici çalışmalarla “Önlem Alma Programları” uygulamak ve problem oluşmasını engellemektir. PDR Merkezimize herhangi bir ücret ödmeden hafta içi her gün 09:00-17:00 saatleri arasında başvurabilirsiniz.

Lisans düzeyinde olan ve 01.01.2025-30.12.2025 tarihleri arasında İTÜ PDR Merkezi'nden bireysel görüşme desteği almış olan öğrencilerin yoğunlukla Mimarlık Fakültesi, İnşaat Fakültesi, Elektrik ve Elektronik Fakültesi, Fen-Edebiyat Fakültesi ve Uçak ve Uzay Bilimleri Fakültesi'nde eğitim görmekte olan öğrenciler olduğu görülmektedir. İlgili veriler aşağıda sunulmuştur.

İTÜ PDR Merkezi'nden destek alan lisans düzeyinde olan öğrenci oranları

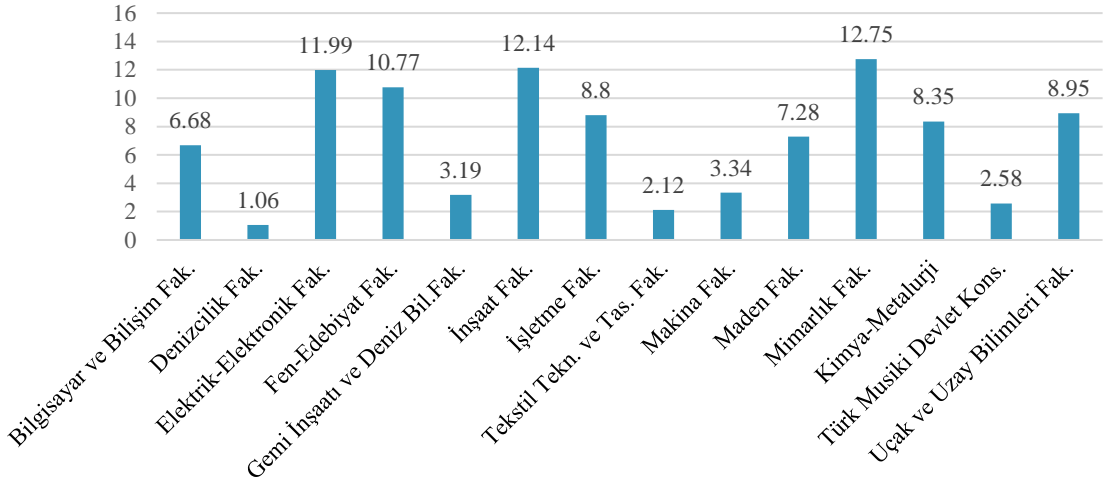

Engelli Öğrenci Danışma Birimi

01.07.2005 tarihli ve 5378 sayılı Engelliler Hakkında Kanun Madde 15-(Değişik:6/2/2014-6518/73 md.) Maddesine dayanılarak hazırlanan Yükseköğretim Kurumları Engelliler Danışma ve Koordinasyon Yönetmeliğinin 8. Maddesi (MADDE 8 – (Başlığı ile birlikte değişik:RG-14/2/2014-28913) uyarınca Üniversitemiz Rektör Yardımcısı sorumluluğunda engelli öğrencilerin akademik, idari, fiziksel, psikolojik, barınma ve sosyal alanlar ile ilgili ihtiyaçlarını tespit etmek, bu ihtiyaçların karşılanması için yapılması gerekenleri belirleyip, uygulamak ve sonuçları değerlendirmek üzere 24.04.2008 tarih 4798 sayılı Üniversite Yönetim Kurulunda alınan karar doğrultusunda İTÜ Engelli Öğrenci Danışma Biriminin kurulmasına karar verilmiştir. İlgili kanun maddelerinin hükümleri doğrultusunda birimize ait yetki şeması aşağıda verilmiştir:

Eğitim Öğretimden Sorumlu Rektör Yardımcısı

Genel Sekreter / Genel Sekreter Yardımcıları

Sağlık Kültür ve Spor Daire Başkanı

İTÜ Erişilebilir ve Engelsiz Üniversite Komisyonu

Engelli Öğrenci Birim Koordinatörü

Engelli Öğrenci Birimi Akademik ve Psikolojik Danışmanları

2025 yılında engelli öğrenciler için 26 adet bireysel uyarılama yazısı yazılmıştır.

Birimin iletişim e-posta adresi engelsiz@itu.edu.tr

Birimin web adresi <http://www.engelsiz.itu.edu.tr>

Birimimiz çalışanları, yılın çeşitli dönemlerinde bir araya gelerek özetlenen çalışma ve düzenlemelerin koordinasyonu sağlamak; birimin vizyon ve misyonuna yönelik stratejileri belirlemek ve çalışmalarını planlamak amacıyla toplantı ve görüşmeler gerçekleştirmektedir.

Veteriner Birimi

Kampüs kedi ve köpeklerinin kısırlaştırılması ve yerel yönetimlerle birlikte; gerekli aşı takibi, travma olgularında acil müdahale, Kampüs hayvanlarının beslenmesi ve bakım koşullarının iyileştirilmesi, İTÜ Mensuplarının kampüs hayvanları ile ilgili bilgi edinmesi hususunda görev almaktadır. Birimimizde 1 Veteriner Hekim görev yapmakta olup, yarı zamanlı çalışan ve gönüllü öğrencilerimiz birimize destek sağlamaktadır.

18 kedi kafesi, 14 serbest gezinme alanı içinde bulunan 25 köpek müşahede alanımızda baktığımız hasta grubumuzda; kedi, köpek, ördek, kaz, yabani kuşlar, kaplumbağa, kirpi, sincap, güvercin, serçe, kaya sansarı, leylek, yılan, baykuş gibi doğa ile iç içe olan kampüsümüzde bulunan her türlü evcil ve vahşi yaşam canlısına hizmet vermektedir.

Ayazağa kampüsü başta olmak üzere diğer kampüslerimizde bulunan kedi ve köpek popülasyonu takip edilmektedir. Yapılan çalışmalar İTÜ Kampüs Hayvanları Yönergesi, 5199 sayılı Hayvanları Koruma Kanunu çerçevesinde uygulanmaktadır.

2025 Yılında Veteriner Birimimizde yapılan hizmetler aşağıdaki tabloda sunulmuştur.

Cevaplanan Yardım Bileti	402 adet
Kedi - köpek kısırlaştırılması ve kimliklendirilmesi	58 adet
Toplam Tıbbi Müdahale Sayısı	466 adet
Bağış ile gelen kuru kedi - köpek maması dağıtımı	7.310 kg

Teknik Geziler

Öğrencilerimizin teknik bilgi ve becerilerini geliştirebilmeleri için saha çalışmaları yürütmeleri gerekmekte, bu çalışmaların gerçekleştirilebilmesi için ilgili sahalara teknik geziler düzenlenmekte, düzenlenen teknik gezilere Başkanlığımız bütçesinden destek sunulmaktadır. İlgili hizmetin yerine getirilebilmesi için 2025 mali yılı içerisinde 11.352.253,80TL harcama gerçekleştirilmiştir.

Bilimsel Etkinlikleri Destekleme Programı

Üniversitemiz öğrencileri Bilimsel Etkinlikleri Destekleme Programı çerçevesinde yurtiçinde ve yurtdışında çeşitli etkinliklere katılmakta, harcamaları ilgili mevzuat çerçevesinde Başkanlığımızca karşılanmaktadır. 2025 yılında 530 öğrenciye destek sağlanmış olup ilgili desteğin sağlanması için mali yıl içerisinde 3.671.000,00TL harcama gerçekleştirilmiştir.

Kısmi Zamanlı İstihdam Yoluyla Çalışma

Öğrencilerimizin eğitim öğretim hayatları sırasında Üniversitemizin çeşitli birimlerinde kısmi zamanlı işlerde görev almaları sağlanarak mezuniyet sonrası iş hayatına dair tecrübeler elde etme olanağı sunulmaktadır. Bu şekilde çalışmalarına karşılık elde ettikleri gelir ile bir nebze de olsa eğitim öğretim harcamalarına katkı elde etmeleri sağlanmaktadır. 2025 yılında 142 öğrenciye kısmi zamanlı olarak çalışma imkânı sağlanmış ve bu çalışmalar karşılığında öğrencilerimize 9.205.206,00TL ödeme gerçekleştirilmiştir.

Öğrencilere Sağlanan Burs İmkanları

Üniversitemizde öğrencilere sağlanan burslar aşağıdaki şekilde gerçekleşmiştir.

2024-2025 EĞİTİM - ÖĞRETİM YILI BURS BİLGİLERİ					
Bursun Türü	Tür	Öğrenci Sayısı	Aylık Miktar (TL)	Yıllık Toplam (TL)	Süresi
İTÜ Rektörlük Başarı Bursu-Yurt Bursu -Yurt Dışı Dil Desteği-Sporcu Bursu -Yemek Bursu-Çorba Dağıtımı	32	2146	2.500,00 TL- 10.000,00 TL	63.302.750,00 TL	9-12 ay
İTÜ Geliştirme Vakfı Bursu	25	815	1.000,00 TL-5.500,00 TL	21.640.160,00 TL	6-12 ay
İTÜ Mezunları Eğitim Vakfı (İTÜ-MEV)	85	333	500,00 TL-8.000,00 TL	5.710.511,00 TL	5 -12 ay
İTÜ Vakfı Bursu	40	619	800,00 TL-10.500,0 TL	13.437.538,00 TL	8-12 ay
Özel Burslar (Şahıs,Firma,Vakıf ve Kurumlar)	159	5953	300,00 TL-7.500,00 TL	164.462.187,00 TL	4-12 ay
İTÜ Mezunları Derneği	1	361	2.000,00 TL	6.498.000,00 TL	9 Ay
TOPLAM	342	10227		275.051.146,00 TL	

KÜTÜPHANE HİZMETLERİ (KÜTÜPHANE VE DOKÜMANTASYON DAİRE BAŞKANLIĞI)

İstanbul Teknik Üniversitesinde kütüphane hizmetleri 5 yerleşkede 7 kütüphane aracılığıyla sürdürülmektedir. Bu kütüphaneler;

1. Mustafa İnan Kütüphanesi-Ayazağa Kampüsü
2. Denizcilik Fakültesi Kütüphanesi -Tuzla
3. Makina Fakültesi Ratip Berker Kütüphanesi- Gümüşsuyu
4. Mimarlık Fakültesi Pro. Doğan Kuban Kütüphanesi- Taşkışla
5. Müzik İleri Araştırmalar Kütüphanesi (MIAM)- Maçka
6. İşletme Fakültesi Kütüphanesi- Maçka
7. Prof.Dr.Ercümen Berker&Prof.Dr.Ş.Şehvar Beşiroğlu Kütüphanesi Arşiv ve Dokümantasyon Merkezi-Maçka

- Kütüphane ve Dokümantasyon Daire Başkanlığı 2025 yılında da çağdaş kütüphane hizmetlerini 5 yerleşkede, Mustafa İnan Kütüphanesi ve 7 şube kütüphanesi ile geliştirerek sürdürmeye devam etmiştir.
- Mustafa İnan Kütüphanesi 2025 yılında haftada 7/24 saat hizmet vermiştir
- İTÜ kütüphaneleri aracılığıyla internet üzerinden 7/24 online sunulan hizmetler kullanıcıların talepleri doğrultusunda geliştirilerek sürdürülmüştür.
- Daire Başkanlığının 50.000.000 TL olan yayın alım bütçesinin tamamı İTÜ'nün yayın ihtiyaçları doğrultusunda kullanılmıştır.
- İTÜ öğretim elemanları ve öğrencileri tarafından talep edilen kitaplardan piyasada bulunan 17.634 adet yayın bütçe dahilinde alınmıştır. 2025 yılında 4.322 adet yayın da bağış olarak koleksiyona dahil edilmiştir.
- Mühendislik, mimarlık, sanat ve sosyal içeriklerin olduğu elektronik 56 (EKUAL hariç)) adet veri tabanının aboneliği devam ettirilmiştir.
- Yeni abone olunan veri tabanlarında bulunan dergilerle birlikte erişilen basılı ve elektronik bilimsel dergi sayısı 2025 yılında 104.941'dir.
- İTÜ Kütüphanelerinde bulunmayan kitap ve makaleler diğer kütüphanelerden sağlanmıştır.
- Kütüphane kaynak ve hizmetlerinin tanıtımı için çoğunluğu online olan toplantı, seminer ve oryantasyon programları düzenlenmiştir.
- Kurumsal arşiv ve açık erişim konusunda çalışmalar devam etmekte olup ulusal ve uluslararası gelişmeler takip edilerek bu konuda girişimler tamamlanmıştır. Dspace üzerinden İTÜ kurum arşivine girişler devam etmektedir.
- Eelisa-Innocore konsorsiyumunda Open Scince başlığı altında ki iş paketi için görev alınmış olup çalışmalar devam etmektedir.
- Otomasyon sistemi değiştirilmiş olup Sirsi yazılımına geçiş süreci başlamıştır.

KÜTÜPHANE KAYNAKLARI	
	Sayı
Kitap Sayısı	552.785
Elektronik Yayın Sayısı	609.830
TOPLAM*	1.162.615

*İTÜ kütüphane sistemindeki 1 merkez 7 şube kütüphanesinde bulunan bilgisayarlar Mustafa İnan Kütüphanesi ve Şube Kütüphanelerinde bulunan yayın sayılarıdır. Depoda bulunan teknik işlemleri henüz yapılmamış olan bağış yayınlar sayıya dahil edilmemiştir.

İTÜ Kütüphaneleri Otomasyon Sistemi

1997 yılından bu yana Sierra otomasyon sistemi tüm İTÜ kütüphanelerinde kullanılmaktadır. 2026 yılından itibaren Sirsi otomasyon sistemine geçilecektir. Birimimizde kullanılan 16 adet yazılım mevcuttur. İnternet erişimi kablolu ve kablosuz ağlarla sağlanmaktadır.

KÜTÜPHANELERDEKİ YAZILIM VE BİLGİSAYARLAR	SAYISI
Yazılımlar	16
Masaüstü Bilgisayar Sayısı	124
Taşınabilir Bilgisayar Sayısı	6
TOPLAM	146

KÜTÜPHANE KAYNAKLARI	SAYISI
Basılı Ciltli Periyodik Yayın Sayısı	101.397
Abone Olunan ve Satın Alınan Elektro Kit. S.	609.830
Erişilen Elektronik Dergi Sayısı	104.941
TOPLAM	816.168

MALİ HİZMETLER (STRATEJİ GELİŞTİRME DAİRE BAŞKANLIĞI)

Birimde yürütülen muhasebe kayıtları, Hazine ve Maliye Bakanlığı tarafından işletilen Bütünleşik Kamu Mali Yönetim Bilişim Sistemi (BKMYBS) ve Kamu Harcama ve Muhasebe Bilişim Sistemi (KBS) üzerinden gerçekleştirilmektedir. Bütçe işlemleri ise Strateji ve Bütçe Başkanlığı sistemleri kapsamında, e-bütçe (Bütçe Yönetim ve Enformasyon Sistemi) ve program bütçe uygulamaları üzerinden yürütülmektedir.

Sorumluluk ve hizmet alanı geniş olan Başkanlığımız tarafından 2025 yılı içerisinde gerçekleştirilen iş ve işlemler aşağıda özetlenmiştir:

Stratejik Planlama

İTÜ İdare Faaliyet Raporu

- 2025 yılı birim faaliyet raporlarının hazırlanması hususunda usul ve esasları belirleyen genelge hazırlanarak, tüm birimlere gönderilmiş; birimlerden gelen faaliyet raporları konsolide edilerek tespit edilen eksikliklerin giderilmesine yönelik çalışmalar yürütülmüştür.
- Birim faaliyet raporları ile birlikte Harcama Yetkilisi İç Kontrol Güvence Beyanlarının imzalı olup olmadığı kontrol edilmiş, eksikliklerin tamamlanması amacıyla ilgili birimlerle koordinasyon sağlanmıştır.
- Birim faaliyet raporlarının konsolide edilmesi ile merkez birimlerden temin edilen bilgiler ve Strateji Geliştirme Daire Başkanlığı bünyesinde üretilen 2024 yılı verileri doğrultusunda İstanbul Teknik Üniversitesi 2024 Yılı İdare Faaliyet Raporu hazırlanarak Sayıştay Başkanlığı ile Hazine ve Maliye Bakanlığına sunulmuştur.
- 2024 Yılı İdare Faaliyet Raporu, İstanbul Teknik Üniversitesi internet sitesinde yayımlanarak kamuoyuna açıklanmıştır.

Stratejik Planlama

- 2022–2026 İTÜ Stratejik Planı kapsamında yer alan 2025 yılına ait performans göstergeleri, üçer aylık dönemler hâlinde ilgili birimlerden temin edilerek izlenmiştir.
- 2027–2031 İTÜ Stratejik Planı çalışmalarına başlanmış olup, 2027–2031 Stratejik Plan Hazırlık Programı Strateji ve Bütçe Başkanlığına gönderilmiştir.

Bütçe ve Performans Programı

2025 Yılı Merkezi Yönetim Bütçe Kanunu ile Üniversitemiz için kurumsal düzeyde tertiplenen ödenekler, Yönetim Kurulunun bilgisi ve üst yöneticinin onayıyla birim ihtiyaçları dikkate alınarak detay düzeyde dağıtılmıştır. 2025 Yılı Ayrıntılı Finans Programı kapsamında serbest bırakılan ödenekler

dâhilinde, aylık olarak harcama birimleri bazında ödenek gönderme işlemleri e-bütçe sistemi üzerinden hazırlanmış ve Bütünleşik Kamu Mali Yönetim Bilişim Sistemi üzerinden onaylanmıştır.

2024 Yılı Yatırım Programı İzleme ve Değerlendirme Raporu hazırlanarak Sayıştay Başkanlığına, Hazine ve Maliye Bakanlığına ve Strateji ve Bütçe Başkanlığına sunulmuş; idarenin internet sitesi aracılığıyla kamuoyuna açıklanmıştır.

2025 Yılı Performans Programı ile 2026 Yılı Performans Programı taslağı, kalkınma planı, orta vadeli program, orta vadeli mali plan, Cumhurbaşkanlığı yıllık programı ve kurumsal stratejik plan ile uyumlu olarak hazırlanmış; Strateji ve Bütçe Başkanlığına ve Türkiye Büyük Millet Meclisine sunulmuş, ayrıca kamuoyunun bilgisine açıklanmıştır.

2025 Yılı Kurumsal Mali Durum ve Beklentiler Raporu hazırlanarak kamuoyuna açıklanmıştır.

Gelir elde eden harcama birimlerine ilişkin gelirli ödenek, gelir fazlası ödenek ve net finansman karşılığı likit fazlası ödenek kayıtları ile aktarma ve revize talepleri incelenerek sonuçlandırılmış; bütçenin uygulanmasına yönelik olarak birimlere teknik destek ve danışmanlık hizmeti sunulmuş ve harcama birimleri bazında aylık bütçe gerçekleştirmeleri izlenmiştir. Ayrıca yatırım projelerine ilişkin aktarma, revize ve karakteristik değişiklik taleplerinin Hazine ve Mali Yönetim Bakanlığı ile Strateji ve Bütçe Başkanlığı nezdinde ivedilikle sonuçlandırılması amacıyla gerekli girişimlerde bulunulmuştur.

2026-2028 Yılları Bütçesi Hazırlık Süreci

5018 sayılı Kanun'un 16'ncı maddesi uyarınca Hazine ve Maliye Bakanlığınca hazırlanan Yeni Ekonomi Programı (Orta Vadeli Program), Orta Vadeli Mali Plan, Bütçe Hazırlama Rehberi ve Yatırım Programı Hazırlama Rehberlerinde yer alan ilkelere uygunluk sağlanarak, Temmuz ayında Üniversitemizin 2026 Yılı Bütçe Tasarısının hazırlanmasına yönelik olarak harcama birimlerinden ödenek teklifleri e-bütçe sistemi üzerinden talep edilmiştir. Harcama birimlerinden gelen ödenek teklifleri Strateji Geliştirme Daire Başkanlığınca konsolide edilerek Üniversitemizin 2026 Yılı Bütçe Teklifi hazırlanmış ve Strateji ve Bütçe Başkanlığına sunulmuştur.

Strateji ve Bütçe Başkanlığı ile yürütülen bütçe görüşme takvimi çerçevesinde, bütçe görüşmelerine harcama birimlerinin katılımı sağlanmıştır. Eylül ayında Cumhurbaşkanlığınca yayımlanan 2026–2028 Dönemi Bütçe Çağrısı doğrultusunda 2026 Yılı Bütçe Teklifi nihai hâline getirilerek Rektör ve Millî Eğitim Bakanı tarafından imzalanmış ve Strateji ve Bütçe Başkanlığına gönderilmiştir. Hazine ve Maliye Bakanlığı ile Strateji ve Bütçe Başkanlığı nezdinde yürütülen çalışmalar sonucunda 2026 Yılı Bütçe Kanun Teklifi hazırlanmış; Türkiye Büyük Millet Meclisi tarafından 31.12.2025 tarihinde kabul edilmesiyle 2026 Yılı Bütçe Kanunu yürürlüğe girmiştir.

Üniversitemizin ihtiyaçlarının karşılanması amacıyla 2025 Mali Yılında; diğer cari giderlerde kullanılmak üzere 100.931.335 TL, yatırım projelerinin tamamlanmasında kullanılmak üzere ise 2.500.000 TL olmak üzere toplam 103.431.335 TL tutarında likit ödenek kaydı yapılmıştır.

2025 Mali Yılında Üniversitemizin eğitim ve öğretim faaliyetlerinin aksamadan sürdürülebilmesini teminen, Strateji ve Bütçe Başkanlığı bütçesinde yer alan “Yedek Ödenek” tertibinden; personel

giderlerine 325.000.000 TL, mal ve malzeme alımlarına 142.000.000 TL, kurumlar arası aktarma yoluyla sermaye giderlerine 4.393.000 TL ve cari transferlere 80.000.000 TL olmak üzere toplam 551.393.000 TL tutarında ödenek eklemesi gerçekleştirilmiştir.

Ayrıca, şartlı bağış devri kapsamında 396.258 TL, Üniversitemiz ve Üniversite kulüplerinin ihtiyaçlarında kullanılmak üzere şartlı bağış yoluyla 150.404.653 TL tutarında ödenek eklenmiştir.

7535 sayılı 2025 Yılı Merkezi Yönetim Bütçe Kanunu uyarınca Üniversitemiz B Cetvelinde yer alan tahmini aşan gelir fazlası kapsamında;

- Yukarıda Tanımlanmayan Diğer Çeşitli Gelirlerden 29.794.000 TL,
- Yaz Okulu Gelirlerinden 7.199.000 TL,
- Diğer Taşınmaz Kira Gelirlerinden 32.026.000 TL,
- Teknoloji Geliştirme Bölgeleri Gelirlerinden 66.995.000 TL,
- YÖK Burs Destekleri Gelirlerinden 2.154.000 TL,
- Araştırma Projeleri Gelirlerinden 6.238.738 TL,
- Diğer Hizmet Gelirlerinden 4.030.000 TL,
- YÖK Araştırma Görevlileri Yurtdışı Araştırma Burs Gelirlerinden 258.000 TL,
- Tezsiz Yüksek Lisans Gelirlerinden 29.046.000 TL,
- Diğer Gelirlerden 159.943.970 TL olmak üzere 337.684.708 TL tutarında gelir fazlası ödenek eklemesi yapılmıştır.

Tüm bütçe işlemleri, 5018 sayılı Kamu Malî Yönetimi ve Kontrol Kanunu ile 7535 sayılı 2025 Yılı Merkezi Yönetim Bütçe Kanununda belirlenen ilke ve esaslar çerçevesinde gerçekleştirilmiştir.

Muhasebe Kesin Hesap ve Raporlama

Muhasebe Kesin Hesap ve Raporlama Birimimizce 2025 Mali Yılında, 5018 sayılı Kamu Malî Yönetimi ve Kontrol Kanunu ile ilgili mevzuat hükümleri çerçevesinde gerçekleşen gelirler ve yapılan harcamalar muhasebe kayıtlarına alınmış; harcamalara ilişkin belgelerin Merkezi Yönetim Harcama Belgeleri Yönetmeliğine uygun, tam ve usulüne uygun olması ile hak sahiplerine ödemelerin zamanında yapılması hususunda gerekli titizlik gösterilmiştir.

Harcama birimlerinden gelen tüm ödeme belgelerine ilişkin ödeme işlemleri, harcama birimleri ile koordinasyon sağlanarak gerçekleştirilmiştir. Bütçe gelir ve giderleri 5018 sayılı Kanun hükümlerine uygun olarak raporlanmış; kesin hesap işlemleri tamamlanarak Kesin Hesap Kanun Tasarısı hazırlanmış ve Hazine ve Maliye Bakanlığına gönderilmiştir.

Muhasebe hizmetleri; 5018 sayılı Kanunun 60'ncü maddesinin (f) bendi ile 61 ve 62'nci maddeleri uyarınca Hazine ve Maliye Bakanlığı tarafından yürütülen Bütünleşik Kamu Mali Yönetim Bilişim Sistemi (BKMYBS) ve Kamu Harcama ve Muhasebe Bilişim Sistemi (KBS) üzerinden yerine getirilmiştir. Üniversitemiz adına yapılacak ödemelere ilişkin olarak 2025 yılında Türkiye Halk Bankası Anonim Şirketi ile sözleşme imzalanmış olup, ödemeler anılan banka aracılığıyla gerçekleştirilmektedir.

Harcama birimlerinden gelen tüm Ödeme Emri Belgeleri ve ekleri kontrol edilerek, eksik veya mevzuata uygun olmayan belgeler iade cetvelleri ekinde ilgili birimlere gönderilmiş ve eksikliklerin giderilmesi sağlanmıştır.

2025 yılı içerisinde birimiz tarafından yürütülen başlıca iş ve işlemler aşağıda özetlenmiştir.

- Kamu idaresi hesaplarının hazırlanarak Sayıştay Başkanlığına bildirilmesi,
- Yükseköğretim Kurumlarının Yurtdışındaki Yükseköğretim Kurumlarıyla Ortak Eğitim ve Öğretim Programları (SUNY) Tesisi Hakkında Yönetmelik kapsamında muhasebe işlemlerinin yürütülmesi,
- Projelere ilişkin ödeme işlemlerinin gerçekleştirilmesi,
- Tüm personel maaşlarının kontrol edilerek Bütünleşik Kamu Mali Yönetim Bilişim Sistemi üzerinden ödenmesi,
- Akademik personele ait ek ders evraklarının Kamu Harcama ve Muhasebe Bilişim Sistemi üzerinden kontrol edilmesi, sisteme kaydedilmesi ve ödemelerinin yapılması,
- Yurtiçi ve yurtdışında görevlendirilen personele ait harcırah ödemelerinin gerçekleştirilmesi,
- Mal ve hizmet alımları, sermaye giderleri ve cari transfer ödemelerinin yapılması,
- Vergi Dairesi ve Sosyal Güvenlik Kurumu prim ödemelerinin gerçekleştirilmesi,
- İcra, nafaka, sendika, kefalet, depozito ve harç ödemelerinin yapılması,
- İş avansı ve kredi işlemlerine ilişkin ödemelerin yürütülmesi,
- Öğrenci katkı payı gelirlerinin takibinin yapılması,
- Kiraya verilen taşınmazlara ilişkin kiralama işlemlerinin kontrolü ile kira gelirlerinin takibinin sağlanması,
- Banka ekstreleri üzerinden tüm ödeme işlemlerinin muhasebeleştirilerek dönem sonu hesap kapatma işlemlerinin gerçekleştirilmesi.

STRATEJİ GELİŞTİRME DAİRE BAŞKANLIĞI MUHASEBE BİRİMİ İŞ HACMI		
İŞİN NİTELİĞİ	2024	2025
Avans, Kredi Ve Akreditif Yevmiye Sayısı*	78	157
Kişi Borçları Sayısı Ve Yevmiye Sayısı	500	840
Gelir İşlemleri Yevmiye Sayısı	234	441
Maaş, Ek Ders, Sözleşmeli İşçi, Suny Yevmiye Sayısı**	4.122	3.702
Mal – Hizmet Alımı Yevmiye Sayısı	2.282	3.036
Yapım İşleri Yevmiye Sayısı	14	279
Personel Gideri Kaps. Sosyal Yard.	22	30
Yolluklar	485	544
Tubitak Projeleri Yevmiye Sayısı	3.963	3.288
Tüseb Projeleri Yevmiye Sayısı	134	350
İstka Projeleri Yevmiye Sayısı	-	12
Ab -Erasmus Projeleri Yevmiye Sayısı	2.699	2.789
Bap Projeleri Yevmiye Sayısı	3.160	3.380
Tenmak Projeleri Yevmiye Sayısı	341	142
Taşınır İşlem İşlemleri Yevmiye Sayısı	1.030	1.106
Depozito, Sendika, İcra, Kefalet Aidatı Yevmiye Sayısı	817	1.659
Vergi, Sgk İşlemleri Yevmiye Sayısı	363	743
Özel Bütçe Banka İşl. Yevmiye Sayısı	5.811	8.261
Diğer Muhasebe İşlemleri Ve Yılsonu İşlemleri Yevmiye Sayısı	5.421	6.808
Toplam Yevmiye Sayısı	31.476	37.567

VEZNE İŞLEMLERİ		
	2024	2025
Vezne alındısı	37	41
Alınan Teminat Mektubu	49	76
İade Edilen Teminat Mektubu	63	60

Maaş Borçları

Üniversitemiz tahakkuk birimlerince; aylıksız izinli olarak herhangi bir nedenle çalışmasına ara vermiş, vefat etmiş, istifa etmiş, emekliye ayrılmış ya da maaş unsurlarında yapılan hata sonucu (ek ödeme,

üniversite ödeneği, ek gösterge, özel hizmet tazminatı, kıdem vb.) geçmiş aylara ait fazla ödeme yapılan Üniversitemiz personeline çıkartılacak olan maaş zimmetleri işlemleri gerçekleştirilmiştir.

2025 yılında;

SGK'dan yersiz kesenekler için yapılan açılmış olan tahakkuk sayısı 75 olup, yapılan yazışmalar neticesinde tahsil edilen dosya adedi 21, bekleyen 54 adettir.

Açılan maaş borcu dosyası 210, kapanan dosya adedi 202, devam eden dosya adedi 8'dir.

Mecburi Hizmet Borçları

Üniversitemizce kısmen veya tamamen finanse edilmek suretiyle öğrenim görmek, yetiştirilmek, eğitilmek ya da mesleği ile ilgili konularda araştırma, inceleme ve etüt yapmak üzere geçici süreyle yurtdışına görevlendirilen ve Yurtdışına Gönderilen Kamu Personeline Mahsus Yüklenme Senedi ile Muteber İmzalı Müteselsil Kefalet Senedi kapsamında taahhüt altına alınan personelin yurtdışı görevlendirmelerine ilişkin olarak, taahhüdün ihlal edilmesi nedeniyle oluşan kamu zararlarının takibi yapılmaktadır.

Bu kapsamda, 2025 yılı içerisinde mecburi hizmet aslı ve faizlerinin tahsiline yönelik olarak 1 adet dosya açılmış olup, söz konusu dosyaya ilişkin işlemler devam etmektedir.

İç Kontrol

2025 Mali Yılı İhale İşlem Dosyaları:

2025 mali yılının Ocak-Haziran arasında; mal ve hizmet alımlarında 4.000.000,00 TL, yapım işlerinde 15.000.000,00 TL'yi; Haziran-Aralık ayı arasında mal ve hizmet alımlarında 10.000.000,00 TL, yapım işlerinde 30.000.000,00 TL'yi aşan 10 ihale işlem dosyası Kamu Ön Mali Kontrol Yönetmeliğinin 10'uncu maddesi uyarınca ön mali kontrole tabi tutulmuş ve görüş verilmiştir.

Ayrıca, yurtdışı geçici görev yolluğu kapsamında 66 tane ödeme emri belgesi ön mali kontrole tabi tutulmuştur.

Bununla birlikte, 6245 sayılı Harcırah Kanununun 48'inci maddesi uyarınca Ocak 2025 yılında 56 kişiye İç Kontrol ve Ön Mali Kontrole İlişkin Usul ve Esaslar Hakkındaki Yönetmeliğinin (mülga) 21'inci maddesi uyarınca seyahat kartı verilmesi için uygun görüş verilmiştir.

2025 YILI KONTROL EDİLEN İHALE BİLGİLERİ (ÖN MALİ KONTROL)											
İhale Türlerine Göre İşlem Bilgileri						İhale Usullerine göre İşlem Bilgileri	4734K.19 Maddesi	4734 K.21 Maddesi	2003/6554 Sayılı Kanun	4734 K. 3.maddesi istisna	2886 51/g maddesi
Harcama Birimi	İhale İşlem Dosyası	Mal Alımı	Hizmet Alımı	Yapım İşleri	Kiralama						
Sağlık Kültür ve Spor Daire Bşk.	6	0	6	0	0	3	3	0	0	0	
İdari ve Mali İşler Daire Bşk.	2	0	2	0	1	2	0	0	0	1	
Yapı İşleri Daire Bşk.	0	0	0	0	0	0	0	0	0	0	
Bilgi İşlem Daire Bşk.	1	0	1	0	0	1	0	0	0	0	
BAP Birimi	0	0	0	0	0	0	0	0	0	0	
TOPLAM	9	0	9	0	1	6	3	0	0	1	

Not : Alımı bir sonraki mali yılda yapılacak olan ihalelerin ön mali kontrolü 2025 mali yılı içerisinde yapıldığından bu ihalelerin de ihale işlem dosyaları yapılan ön mali kontrol sayısına dahil edilmiştir.

4734 sayılı Kamu İhale Kanunu'nun 62/ı bendi; "Kanunun 21 ve 22 nci maddelerindeki parasal limitler dahilinde yapılacak harcamaların yıllık toplamı, idarelerin bütçelerine bu amaçla konulacak ödeneklerin %10'unu Kamu İhale Kurulunun uygun görüşü olmadıkça aşamaz." hükmü gereği, Kanunun 22/d ve 21/f maddeleri kapsamında birimlerin yapabilecekleri harcama limitleri aşağıdaki tabloda düzenlenmiştir.

İTÜ 2025 Faaliyet Raporu

01 OCAK-31 ARALIK 2025 ARASINDA BİRİMLERE DAĞITIMI YAPILAN TOPLAM ÖDENEK									TL
Ödeneğin Niteliği	Toplam Ödeneğin %10'u	Diğer Birimler Başlangıç Ödenek (Fakülte, Enstitü)	SKS	Uluslararası Ortak Lisans Prog.	BİDB	İMiD	KDDB	YTDB	ÖYP
Mal Alımı	135.757.223,32	12.000.000,00	97.000.000,00	1.500.000,00 TL	200.000,00 TL	12.000.000,00	1.000.000,00	5.000.000,00 TL	0,00
Mal Alımı KİK Uygun Görüş	10.018.223,91								
Hizmet Alımı	47.213.872,12	1.765.489,79	16.000.000,00	120.000,00 TL	5.816.511,17 TL	7.000.000,00 TL	152.380,00	23.000.000,00	0,00
Hizmet Alımı KİK Uygun Görüş	7.049.139,81								
Yapım İşleri	42.757.300,00	2.459.004,83	1.244.155,00	0,00 TL	0,00 TL	0,00 TL	0,00 TL	80.366.856,00	0,00
Yapım İşleri KİK Uygun Görüş	42.487.282,35								

Promosyon Ödemeleri

Üniversitemiz ile Halkbank arasında 16.04.2025 tarihinde personelimizin aylık ücret ödemelerine ilişkin 20.05.2025-20.05.2028 arası dönemi kapsayan 3 yıl süreli promosyon sözleşmesi imzalanmıştır. Bu doğrultuda, toplam 4.266 personelimiz için 405.270.000 TL promosyon tutarı ödenmiştir. Ayrıca; protokolün ilgili maddesi gereği, kuruma imza tarihinden sonra dahil olacak personele (yeni başlayan personel, askerlik görevi ya da herhangi bir sebeple ücretsiz izin dönüşü vs.) sözleşme dönemi içinde yer alması kaydıyla göreve başladığı tarih ile sözleşme bitim tarihi arasında kalan süre için kist usulde hesaplanan promosyon ödemeleri devam etmektedir.

2025 Yılı Taahhüt Kartı

30.12.2006 tarihli ve 26392 sayılı 3'üncü Mükerrer Resmi Gazetede yayımlanan Merkezi Yönetim Muhasebe Yönetmeliğinin 458'inci maddesinde, gerek yılı için geçerli, gerekse ertesi mali yıl veya yıllara geçerli olmak üzere yapılan sözleşmelere dayanılarak girişilen taahhütlerin, bunlara yapılan ilaveler ve fiyat farkı tutarları ile taahhüdün yerine getirilmesi dolayısıyla nakden veya mahsuben yapılan ödemelerinin ve bu ödemelerden yapılan kesintilerin, taahhüt tutarından yapılan eksiltmelerin, kısmen veya tamamen bozulan sözleşmelere ilişkin taahhütlerin ve diğer bilgilerin Taahhüt Kartına kaydedileceği belirtilmiştir. Bu kapsamda; harcama birimleri tarafından Daire Başkanlığımıza gönderilip kontrol edilerek onaylanan taahhüt kartlarının mal, hizmet ve yapım işleri bazında dağılımı aşağıdaki gibidir.

İŞİN NİTELİĞİ	AÇILAN TAAHHÜT KARTI SAYISI
Mal Alımı	5
Hizmet Alımı	22
Yapım İşleri	18
Toplam	45

2025 Sayıştay Başkanlığı Denetimi

Daire Başkanlığı, Sayıştay Başkanlığı tarafından yürütülen denetimler sırasında denetçiler tarafından talep edilen muhasebe kayıtları ve diğer bilgi ve belgeleri denetime sunmakta; istenen belgelerin temini, iletilmesi ve birimler arası koordinasyonu sağlamaktadır.

Sayıştay Başkanlığınca kesinleşmiş veya izlemeye alınan bulgular Kurumumuza iletilmekte olup, denetim raporlarında yer alan bulguların izlenmesi bir sonraki yıl yapılacak denetimler kapsamında denetçiler tarafından gerçekleştirilmekte; bu sürece ilişkin koordinasyon ve takip işlemleri Daire Başkanlığınca yürütülmektedir.

Taşınır ve Taşınmaz Mallar Yönetimi

Üniversitemize ait taşınır ve taşınmaz mallar ile bunlara ilişkin işlemlerin kaydı ilgili mevzuatında belirlendiği şekilde yapılmakta olup, 2025 yılında gereken işlemler yapılmış, harcama birimleri tarafından gönderilen Taşınır Yönetim Hesabı cetvelleri doğrultusunda idarenin Taşınır Kesin Hesap ve Taşınır Kesin Hesap icmal cetvelleri hazırlanarak Hazine ve Maliye Bakanlığı'na, Sayıştay Başkanlığı'na gönderilmiştir.

İDARİ HİZMETLER (İDARİ VE MALİ İŞLER DAİRE BAŞKANLIĞI)

İdari ve Mali İşler Daire Başkanlığı bünyesinde bulunan İdari Hizmetler, Satın Alma ve Mali İşler Şube Müdürlükleri ile Taşınır Kayıt Kontrol Birimleri ile Üniversitenin destek hizmetlerini yürütmektedir. Rektörlük ve bağlı birimlerin tüm mal ve hizmet alım işleri, Koruma ve Güvenlik Müdürlüğünün özlük ve maaş işlemleri ile ihtiyaçları karşılanmakta olup sevk ve idaresi Üniversitemiz Genel Sekreterlikçe yürütülmektedir.

2025 yılında; İTÜ Kalite Güvencesi Yönergesi kapsamında İş Tanımları ve İş Süreçleri revize edilmiştir. Personel servis hizmetleri; tasarruf tedbirleri kapsamında ihdas edilen bütçe ödenekleri göz önüne alınarak 2025 yılının tümünde geçerli olmak üzere servis güzergâhları ve sayıları planlaması yapılmış, ihaleye bu kapsamda çıkmış ve verilen hizmet kalitesi sürekli olarak takip edilmiştir.

5018 sayılı Kamu Mali Yönetimi ve Kontrol Kanunu, 4734 sayılı Kamu İhale Kanunu, 4735 sayılı Kamu İhale Sözleşmeleri Kanunu ve bu kanunlara bağlı genel tebliğler, 2886 sayılı Devlet İhale kanunu, 4857 sayılı İş kanunu ve yürürlükteki diğer kanunlar, bağlı yönetmelik ve mevzuatları kapsamında 2025 yılında Başkanlığa tahsis olunan bütçe imkânları içinde Ülkemizin ekonomik ve sosyal koşulları, Üniversitenin gereksinimleri, Rektörlük ve bağlı birimlerin zorunlu ihtiyaçları gibi unsurlar bir arada değerlendirilmiştir. israfı önleyici, tasarrufa yöneltici, birimler arası paylaşımcı bir gider politikası uygulanmıştır.

Başkanlıkça, Üniversitenin birimlerinden gelen sorun ve taleplere çözüm odaklı yaklaşım gösterilmiş, talep edilen mal ve hizmet ihtiyaçlarının karşılanmasında kamunun ve Üniversitenin menfaatleri ön planda tutmuş, kaynakların ihtiyaca göre yerinde kullanılmasına özen göstermiş, teminlerde açık, şeffaf ve rekabeti sağlayıcı, fayda/maliyet ilkeleri göz önünde bulundurulmuştur.

İdari Hizmetler/ Personel Servis Hizmetleri 2025 Yılı Faaliyetleri

Personel servis hizmetinin etkili, ekonomik ve verimli bir şekilde yürütülmesi kapsamında, personelin servis aracına binişi esnasında kullanılmak üzere servis araçlarında Kart Okuma Cihazı uygulamasına bu yılda devam edilmiştir.

Personel servis hizmeti, yapılan ihale hükümleri çerçevesinde yerine getirilmesi sağlanmıştır.

Bütçe rakamları ile alınacak hizmetin kalitesi dikkate alınarak, personel servis hizmet şartnamesi gözden geçirilmiş ve bir önceki yılda görülen eksiklikler giderilmiştir.

Yüklenici firmanın çalıştırmış olduğu araçlar, mesai günlerinde takip edilmiş ve görülen aksaklıkların mümkün olan en kısa sürede giderilmesi sağlanmıştır.

Personelden gelen yazılı ve sözlü taleplere en kısa sürede cevap verilmeye çalışılmıştır.

Sistem üzerinden personel servis hizmeti ile ilgili gelen 1.277 adet yardım bileti cevaplandırılmıştır. (Yardım biletlerinin 1.209 adedi misafir ve yeni kayıt olarak servis aracı kullanım talebi, 68 adedi servis aracı sorunlarıyla ilgili yardım biletlerinden oluşmaktadır.)

Personelin nakil, ikametgâh değişikliği, kamu konutlarından yararlanma vb. nedenlerle bazı servis araçlarında personel sayısının azaldığı tespit edilmiş ve servis şartnamesi gereği alt kapasite ödeme şartı ile alt kapasite araç çalıştırılmıştır.

Alt kapasite çalıştırılan araçlar ve kapatılan hat için yükleniciye yaklaşık olarak 842.420,00.- TL + KDV daha az ödeme yapılarak Üniversitemize tasarruf sağlanmıştır.

Yüklenici firmalara 2025 mali yılı içerisinde idareimiz tarafından yapılan denetim ve kontroller neticesinde, yüklenici firmaların sözleşme hükümlerini gerektiği şekilde yerine getirmediği tespit edilmiş, buna istinaden ilgili firmalara ödenecek hakedişlerden toplam 22.439,40 TL tutarında idari para cezası kesilmiştir.

Temizlik Hizmetleri

Üniversitemiz Rektörlük binası ve Ayazağa Yerleşkesi ortak alanlarının temizliği, yerleşke içerisindeki hurda, çöp, ahşap vb. atıkların bertaraf edilmesi ile ilgili tüm işlemler bu birimce yürütülmektedir.

Kısıtlı sayıdaki temizlik personelinin birimlerin ihtiyaçları göz önünde bulundurularak dağıtımları yapılmış, gelen talep ve şikâyetler en kısa sürede çözümlenmiştir. Rektörlük binası ve Ayazağa Yerleşkesi ortak alanları dışındaki temizlik işleri birim amirlerinin sorumluluğu altındadır. Bu birimlere ihtiyaç duyulan zamanlarda ilave destek verilmiştir. Uzun süredir temizlik hizmeti yapılmayan alanların temizliği yapılmıştır.

2025 Yılında Yapılan Faaliyetler

1. Genel kurumsal çalışmalar yapılarak ihtiyaçlar belirlendi.
2. Rektörlük ve bağlı birimlerdeki ilaçlama planlaması ve temizliği yapılması sağlandı.
3. Üniversitemiz Ayazağa Yerleşkesinde 4 bölgeye ayrılan çevre temizlik alanlarının kontrollerine devam edildi. Üniversitemiz birimlerinden çevre temizliğine ek personel takviye edilerek daha etkili temizlik yapılması sağlandı.
4. Bina ve çevre temizlik kontrolleri düzenli olarak yapıldı.
5. Taşıma ve temizlik taleplerinin takip edilmesi ve çözüm üretilmesi sağlandı.
6. Belediyeden gelen çöp ve geri dönüşüm araçlarının takibi ve kontrolü yapıldı.
7. Sorumluluğumuzdaki temizlik personelinin etkin çalışması için gerekli çalışmalar yapıldı.
8. Temizlik personelinin işe geliş ve gidiş zamanlarını gösteren puantajların takibi yapıldı.
9. Gerekli personel rotasyonları yapıldı.
10. Tüm kampüslerde cam temizliğinin 4 cam temizliği personeli ile planlı bir şekilde yapılması, takibi ve kontrolü sağlandı.
11. Yüksekte çalışan temizlik personelimizin Yüksekte Çalışma Eğitimi almaları sağlandı.
12. Sıfır atık projesi kapsamında birimlerde ihtiyaç duyulan geri dönüşüm konteynerleri sayısı

belirlenerek ihtiyaçlar giderilmeye devam edildi.

13. Birimlerden gelen tehlikeli atık bidonu talepleri doğrultusunda, ihtiyaçları karşılandı.

14. Yol süpürme aracı ve yaprak üfleme makinası ile Ayazağa Yerleşkesindeki çevre temizliğinin etkin olarak yapılması sağlandı. Mevcut 1 adet yol süpürme aracına ek olarak 1 adet yol süpürme aracı ve 5 adet üfleme makinesine ilave olarakta 2 adet elektrikli yaprak üfleme makinası satın alınarak hizmet kalitesi artırıldı.

15. Sistem üzerinden temizlik hizmeti ile ilgili gelen yardım biletleri cevaplandırıldı.

Atık Yönetimi/2025 Yılında Yapılan Faaliyetler

1. 2025 yılında Med-A arkasına yeni binaya taşınan Yabancı Diller Yüksek Okul binası geçici depolama alanına 4 adet 3'lü sıfır atık kumbara seti (organik (siyah), ambalaj (mavi), cam (yeşil) 4 adet 2'li sıfır atık kumbara seti (organik (siyah), ambalaj (mavi) teslim edilmiştir. Bina dışına da 3 adet gri galveniz (800 lt) ve 3 adet mavi ambalaj konteyner (770 lt) konulmuştur.

2. 2025 yılı içerisinde İnşaat Fakültesi ile Med-C arasındaki alanda bulunan ahşap atıklar Sarıyer Belediyesi'ne hafriyat atıkları da İBB'ye ait araçlar ile hafriyat döküm sahasına gönderilmiştir.

3. 1 adet metal çöp konteyner ve 1 adet ambalaj konteyner Veterinerlik Binası karşısına konulmuştur.

4. Ayazağa Kampüsü'nde muhtelif yerlerde toplanan yaklaşık 5000 kg cam atığının Sarıyer Belediyesi'ne gönderimi sağlanmıştır. Avrasya Yer Bilimleri Enstitüsü, Eski rektörlük binası altı, İnşaat Fakültesi Yapı Malzemesi laboratuvarı ve çeşitli muhtelif yerlerden cam atıkları alınarak geri kazanıma gönderilmiştir.

5. İTÜ Mediko Binası tekrar eski yerine taşındığı için, Eski Rektörlük'deki atık koteynerler tekrar eski yerine taşınmıştır. Tıbbi atık konteyneri de Mediko binasının yeni yerine yerleştirilmiştir.

6. Daha önceki 25 adet sebil su arıtma cihazına ilave olarak, Araştırma Dekanlığı'na 1 adet, Lisansüstü Enstitüsü'ne 1 adet, Öğrenci İşleri Daire Başkanlığı'na 1 adet, Rektörlük Döner Sermaye Birimi'ne 1 adet, Rektörlük BAP Birimi'ne 1 adet ilave sebil yerleştirilmiştir. Med-B binası boşaltılacağından dolayı, MED-B binasında bulunan 2 adet sebilin 1 adeti Med-C binasına, 1 adet sebil de Siber Güvenlik Meslek Yüksekokulu'na taşınmıştır.

7. Yurtlarda çalışan temizlik personeline sıfır atık eğitimi verilmiştir.

8. 2025 yılında yaklaşık 500 kg flüoresan lamba atığı toplanıp geçici atık depolama alanına konulmuştur.

9. 2025 yılında 200 kg atık pil toplanmıştır. TAP firması ile görüşülüp geri kazanıma gönderilecektir.

10. Lojman bölgesinde oturan akademisyenlerin kaldığı binalardan çıkan mobilya atıkları Kasım ayı içerisinde Sarıyer Belediyesi aracılığı ile geri kazanıma gönderilmiştir.

11. İTÜ Ayazağa Kampüsü'nde kırık ve kullanım dışı olan 10 adet metal konteyner ve 4 adet plastik

konteyner hurdaliğa ayrılmıştır. Tamir edilme durumunda olanlar tamir edilip tekrar sahaya kazandırılmıştır.

12. İTÜ Ayazağa Kampüsü'nden 11.06.2025 tarihinde 750 kg floresan lamba (200121 atık kodu) Eroğlu Çevre End. Atık Yön. Ltd. Şti. Firmasına bertaraf için gönderilmiştir. 20.06.2025 tarihinde 150 kg kontamine atık (150202 atık kodu), 50 kg kontamine ambalaj (150110 atık kodu), 50 kg baskı tonerleri (080317 atık kodu), 4000 kg laboratuvar kimyasalları (160506 atık kodu) Kuzey Çevre İstanbul A.Ş. Kömürcüoda Bertaraf Tesis'i'ne gönderilmiştir.

13. İTÜ Gümüşsuyu Kampüsü'nden 11.06.2025 tarihinde 50 kg floresan lamba (200121 atık kodu) ve 225 kg boş basınçlı tüpler (150111 atık kodu) Eroğlu Çevre End. Atık Yön. Ltd. Şti. Firmasına bertaraf için gönderilmiştir.

14. 2025 yılına ait Tehlikeli Atıklara ilişkin tablo aşağıda verilmiştir.

2025 TEHLİKELİ ATIK TABLOSU		
Atık Kodu	AYY Ek-4 Atık Listesi	Miktar (kg)
08 03 17	Baskı Tonerleri	50,00
15 01 10	Kontamine Ambalaj	50,00
15 01 11	Boş Basınçlı Tüp	225,00
15 02 02	Kontamine Atık	150,00
16 05 06	Lab. Kimyasalları	4.000,00
20 01 21	Fluoresan Lambalar	800
Toplam		5.275,00

*AYY: Atık Yönetimi Yönetmeliği

15. 2025 yılında tehlikeli ve tehlikesiz atıkların özeti aşağıdaki tabloda verilmiştir.

ATIK KATEGORİ	ATIĞIN CİNSİ	GÖNDERİLDİĞİ TARİH	GÖNDERİLDİĞİ TESİS	MİKTAR (KG)
Tehlikeli Atıklar	Fluoresan Lambalar ve Boş Basınçlı Tüpler	11.06.2025	Eroğlu Çevre Atık Yön. Ltd. Şti.	1.025,00
	Lab Kimyasalları, Baskı Tonerleri, Kontamine Atık, Kontamine Ambalaj	20.06.2025	Kuzey Çevre İstanbul A.Ş.	4.250,00
	Tekstil Atıkları	30.06.2025	Sarıyer Belediyesi	1.000,00
	Cam Atıklar	07.11.2025	Sarıyer Belediyesi	5.000,00
	Mobilya Atıklar	15.11.2025	Sarıyer Belediyesi	2.500,00
Toplam Tehlikeli Atıklar				11.275,00
Toplam Tehlikesiz Atıklar				22.550,00
Genel Toplam				25.050,00

Lojman Hizmetleri

Üniversitemize ait kamu konutları; Ayazağa Yerleşkesi ve Kavak yerleşim alanlarında bulunmaktadır. Akademik ve idari personellerimizin yararlandığı 572, genç araştırmacıların yararlandığı 126 adet konut ve 2 adet kapalı lojman alanı olmakla birlikte toplamda kurumumuza ait 700 adet kamu konutumuz bulunmaktadır. B1 ve B2 blokta bulunan toplam 76 kamu konutumuza can ve mal güvenliği açısından 2024 yılından itibaren tahsis yapılmamıştır.

1. Lojman başvurusu yapmak isteyen tüm personel için dönem başında genelge yayınlayarak tüm birimlere ve personele başvuru tarihleri ve süreci bildirilmiştir.
2. Konut tahsis talebinde bulunmak isteyen personel, genelgede belirtilen tarihler arasında İTÜ portal adresinden çevrimiçi olarak başvuru formunu doldurup onayladıktan sonra çıktısını alarak akademik personel kadrosunun bağlı olduğu birime, idari personel ise rektörlüğe (İdari ve Mali İşler Daire Başkanlığına) iletmıştır. Birimler tarafından toplanan formlardaki bilgiler, birim konut değerlendirme komisyonlarınca kontrol edilerek değerlendirilmiş ve onaylanmıştır. Değerlendirme neticesinde tüm başvurular akademik, idari ve genç akademisyen olarak gruplandırılarak puanlarına göre ayrı ayrı sıralanarak listelenmiştir.
3. Konut ofisine iletilen tüm birimlerin lojman başvuru listeleri unvan gruplarına ve puanına göre sıralanarak, ayrıca dağıtım için boşalan tüm konutlar (misafirler için ayrılanlar hariç) Konut Tahsis Komisyonu'na bildirilmiştir.
4. 275 akademik personel, 384 idari personel ve 117 bekar araştırma görevlisi olmak üzere toplam 776 personel lojman başvurusunda bulunmuştur. Yapılan müracaatlar neticesinde mevcut boş konutlar göz önünde bulundurularak birimlerin kontenjanları, başvuru puanları ve sıralamaları ile talepler değerlendirilerek Konut Tahsis Komisyonunca boş konutların hak sahibi personellere tahsisi gerçekleştirilmiştir.
5. Üniversitemiz Konut Tahsis Komisyonu 2025 yılı içerisinde 13 Şubat 2025, 17 Mart 2025, 25 Haziran 2025, 24 Ekim 2025 ve 11 Aralık 2025 tarihlerinde olmak üzere toplam 5 kez toplanmış ve alınan kararların uygulanması sağlanmıştır.
6. 2025 yılında akademik personele 92, idari personele 51, araştırma görevlilerine 57 ve misafir öğretim görevlilerine 9 olmak üzere toplam 209 personelimize lojman tahsis edilmiştir.
7. Konutlara sabah 08:00 den başlayarak gece saat 23:00' a kadar saat başı ring servisi hizmetinin devamı sağlanmıştır.
8. 419 Sayılı Milli Emlak Genel Tebliği'nde belirtilen usul ve esaslar çerçevesinde 2025 yılında kamu konutlarından yararlanan personellerden aylık kesilecek kira (m² birim ve yakıt bedelinin) bedellerinin tüm birimlere yazı ile bildirilmesi sağlanmıştır.
9. 2025 yılında yeni konutlarımızda oturan personellerden m²*40,6525-TL, eski konutlarda oturan personellerden m²*28,49-TL aylık kira bedeli kesilmesi kararı alınarak uygulanması sağlanmıştır.

Satın Alma

- İTÜ Ayazağa, Şehiriçi ve Tuzla Yerleşkelerinde çalışan personelin işe geliş ve gidişlerini teminen (02.01.2025 - 31.12.2025 tarihleri arasında 52 araç ile 251 iş günü) Personel Taşıma Hizmeti alımı işi ihalesi 25.11.2024 tarihinde yapılmış ve 44.878.800,00.-TL.+KDV'ye ihale edilmiştir. Fiyat Farkı dahil toplam olarak KDV dâhil 61.348.662,13 TL hakediş ödemesi yapılmıştır.
- 696 Sayılı KHK ile Sürekli işçi kadrosundaki Güvenlik personeli, Temizlik personeli, 657 tabii Güvenlik Personeli ve bekçi için yazlık ve kışlık kıyafet alım ihalesi işi 08.04.2024 tarihinde ihale yapılmış ve 1.315.210,00 TL+KDV'ye ihale edilmiştir.
- Üniversitemiz 696 KHK ile Sürekli işçi kadrosuna geçen Şoför, temizlik personeli ve güvenlik personeline Toplu İş sözleşmesi kapsamında kadın erkek takım elbise (Ceket Pantolon) alımı ihalesi işi 24.11.2025 tarihinde ihale yapılmış ve 1.829.520,00 TL+KDV'ye ihale edilmiştir.
- Üniversitemiz Rektörlük Senato odasında kullanılmak üzere LED ekran ve Hareketli Kamera alım ihalesi işi 11.11.2025 tarihinde ihale yapılmış ve 960.600,00 TL+KDV'ye ihale edilmiştir.
- İhale ilan ve duyuruları için Cumhurbaşkanlığı İdari İşler Başkanlığı, Basın İlan Kurumu ve Kamu İhale Kurumuna 30 adet faturayla 1.012,642,00 TL KDV dâhil ödeme yapılmıştır.

Toplam 7 kalem sınıflandırmaya girmeyen diğer hizmetler;

- 1- Kep Kontür alımı 66.900,00 TL KDV dahil ödenmiştir.
- 2- Üniversitemiz Rektörlük ve bağlı birimler tarafından üretilen tehlikeli atıkların bertaraf edilmesi işi için 109.020,00 TL KDV dahil ödeme yapılmıştır.
- 3- Üniversitemiz Rektörlük ve bağlı birimler ilaçlama işi için 1.527.400,00 TL KDV dahil ödeme yapılmıştır.
- 4- Üniversitemiz Güvenlik Müdürlüğünde kullanılmakta olan 47 Telsiz yıllık abonelik ve röle kiralama işi 35.100,00 TL KDV dahil ödeme yapılmıştır.
- 5- Üniversitemiz Rektörlük ve bağlı birimlerde temizlik hizmeti alımı için 1.062,456,00 TL KDV dahil ödeme yapılmıştır.
- 6- Üniversitemiz birimlerinde KADEV (Kamu Binalarında Sismik Dayanımı ve Enerji Verimliliği) Projesi kapsamında taşıma hizmeti alımı için 2.475.600,00 TL KDV dahil ödeme yapılmıştır.
- 7- Üniversitemiz personellerine yönelik yüksekte çalışma eğitimi için 21.000,00 TL KDV dahil ödeme yapılmıştır.

İç Alımlar/2025 Yılında Yapılan Faaliyetler

- Yıl içinde sözleşme dışında doğrudan temin yöntemiyle gerçekleştirilen makina ve teçhizat bakım onarım hizmeti alımında 531.823,02 TL ödeme yapılmıştır.
- Üniversitemiz Rektörlük ve bağlı birimler için 19 adet doğrudan temin yöntemiyle yapılan kırtasiye malzemesi alımı işine 2.572.452,51 TL ödenmiştir.
- Rektörlük ve bağlı birimlerde kullanılmak üzere 4 adet doğrudan temin yöntemiyle yapılan temizlik malzemesi alımı işine 1.429.709,00 TL ödenmiştir.
- AFAD Koordinatörlüğünce belirtilen birimler için 8 adet doğrudan temin yöntemiyle yapılan yangın tüpü cihazı alımı ve dolumu işi için 429.936,00 TL ödenmiştir.
- Üniversitemiz Memurlara Yapılacak Giyecek Yardım Yönetmeliği'ne uygun olarak Rektörlük personeline (koruma ve güvenlik memuru, bekçi, temizlik personeli, şoför) doğrudan temin yöntemiyle giyim alımı işi için 219.686,50 TL ödenmiştir.
- Üniversitemiz bünyesinde bulunan tüm birimlerde kullanılmak üzere 5 adet doğrudan temin yöntemi ile büro mobilyası alımı işine 1.097.137,80 TL ödenmiştir.
- Üniversitemiz Rektörlük ve Bağlı Birimlerde kullanılmak üzere büro malzemesi ve çevre ekipmanı alımı işi için 809.412,17 TL ödenmiştir.
- Üniversitemiz Sağlık Kültür ve Spor Daire Başkanlığı ile bağlı birimlerinde kullanılmak üzere elektrik malzemesi alımı işi için 807.525,00 TL ödenmiştir.
- Üniversitemiz İletişim Direktörlüğünde kullanılmak üzere fotoğraf makinesi ve fotoğraf makinesi aksesuarları alımı işi için 668.712,00 TL ödenmiştir.
- Üniversitemiz Güvenlik Müdürlüğü tarafından kullanılmak üzere dijital el telsizi, çengel kulaklık ve batarya alımı işi için 223.080,00 TL ödenmiştir.
- Üniversitemiz Mustafa İnan Kütüphanesinde kullanılmak üzere portatif havuz kenarı kum filtreli + pompalı taşıma arabası seti alımı işi için 147.850,32 TL ödenmiştir.
- Üniversitemiz Rektörlük ve Bağlı Birimlerinde kullanılmak üzere dizüstü bilgisayar ve tarayıcı alımı işi için 602.520,00 TL ödenmiştir.
- Üniversitemiz tanıtım ve etkinliklerde kullanılmak üzere dron alımı işi için 246.000,00 TL ödenmiştir.
- Üniversitemiz Rektörlük ve Bağlı Birimlerde kullanılmak üzere perde alımı işi için 1.701.989,04 TL ödenmiştir.

- Üniversitemiz Ayazağa Yerleşkesi çevre temizliğinde kullanılmak üzere 2 adet akülü üfleme makinası alımı işi için 76.800,00 TL ödenmiştir.
- Üniversitemiz İdari ve Mali İşler Daire Başkanlığı İdari Hizmetler Şube Müdürlüğünde kullanılmak üzere konteyner ve sıfır atık kumbara alımı işi için 109.080,00 TL ödenmiştir.
- Sağlık Kültür ve Spor Daire Başkanlığına Bağlı Gümüşsuyu Kampüsü, Öğrenci Yurtları mescitlerinde ve Başkanlığa bağlı Ayazağa Kız Öğrenci Yurdu İle İMKB (Vadi) Erkek Öğrenci Yurtları C, D ve E bloklarındaki mescitlerde kullanılmak üzere mescit halısı alımı işi için 353.925,00 TL ödenmiştir.
- Üniversitemiz Sağlık Kültür ve Spor Daire Başkanlığı Veteriner Biriminde Kullanılmak Üzere Sürüngelelerin Önlenmesi amacıyla İlaç Alımı İşi için 128.082,00 TL ödenmiştir.
- Üniversitemiz Mustafa İnan Kütüphanesi Yansıma Havuzunda Kullanılmak Üzere Havuz Suyu Kimyasal Malzemesi Alımı İşi için 168.708,12 TL ödenmiştir.
- Etkinlik ve Protokol Şube Müdürlüğü ve Güvenlik Müdürlüğü tarafından kullanılmak üzere Türk Bayrağı alımı işi için 105.691,00 TL ödenmiştir.
- Üniversitemiz Etkinlik ve Protokol Şube Müdürlüğünde kullanılmak üzere cam madalya ve cam plaket yaptırılması işi için 130.860,00 TL ödenmiştir.
- Üniversitemiz Etkinlik ve Protokol Şube Müdürlüğü tarafından kullanılmak üzere backdrop, vinil afiş ve kırlangıç alımı işi için 369.268,00 TL ödenmiştir.
- Üniversitemiz Etkinlik ve Protokol Şube Müdürlüğü tarafından kullanılmak üzere plaket kabı alımı işi 102.000,00 TL ödenmiştir.
- Üniversitemiz Etkinlik ve Protokol Müdürlüğünde Kullanılmak Üzere Branda, Poster ve belge yaptırılması işi için 38.730,00 TL ödenmiştir.
- Üniversitemiz Tören ve Etkinliklerde Kullanılmak Üzere Masa Örtüsü Alımı İşi 66.000,00 TL ödenmiştir.
- Üniversitemizin 252. Yıl İTÜ Günü etkinliği kapsamında belge baskısı ve belge kılıfı yaptırılması işi için 161.700,00 TL ödenmiştir.
- Üniversitemiz birimlerinde kullanılmak üzere motorin alımı işi için 11 ödeme kapağı yapılmış, 567.259,30 TL ödenmiştir.
- Üniversitemiz çevre temizliğinde kullanılan yol süpürme aracı için orta fırça satın alınması işi için 40.440,00 TL ödenmiştir.
- Üniversitemiz muhtelif birimlerine kapı isimliği yaptırılması işi için 111.060,00 TL ödenmiştir.
- Üniversitemiz İşletme Fakültesi, Makina Fakültesi, Öğrenci İşleri Daire Başkanlığı ve Milletlerarası Teknik Stajyer Öğrenci Mübadelesi Birliği Türkiye Milli Komitesinde kullanılmak üzere resmi mühür

yaptırılması işi için 6.000,00 TL ödenmiştir.

- Üniversitemiz Yabancı Diller Yüksekokulunda kullanılmak üzere el kurutma makinesi alımı işi için 200.760,00 TL ödenmiştir.
- Üniversitemiz ile yetkili sendika Tez-Koop-İş Sendikası arasında imzalanan toplu iş sözleşmesi gereğince işçilere dağıtılmak üzere beyaz sabun alımı işi için 955.540,64 TL ödenmiştir.
- Üniversitemiz Birimlerinde kullanılmak üzere DMO üzerinden lazer yazıcı, yer temizleme makinesi, ofis mobilyası, dosya dolabı, çalışma koltuğu ile sandalye alım işi için 1.833.331,10 TL ödenmiştir.
- Üniversitemiz Mimarlık Fakültesi, Bilgisayar Fakültesi ve Araştırma Dekanlığında kullanılmak üzere DMO üzerinden lazer yazıcı alım işi için 361.088,75 TL ödenmiştir.
- Üniversitemiz Bilgisayar ve Bilişim yeni binasında kullanılmak üzere DMO üzerinden 4 adet Zemin Yıkama Makinesinin alım işine 693.677,42 TL ödenmiştir.
- Üniversitemiz Rektörlük Makamında kullanılmak üzere DMO üzerinden 2 adet TOGG araç alım işi için 7.058.340,00 TL ödenmiştir.
- Üniversitemiz yerleşkelerinde kullanılmak üzere DMO üzerinden 1 adet yol süpürme makinesi üst yapısı ve 1 adet taşıyıcı kamyon alım işi için 6.679.022,40 TL ödenmiştir.
- Üniversitemiz Rektörlük ve bağlı birimlerinde kullanılmak üzere DMO üzerinden ofis mobilyası alımı işi için 487.980,90 TL ödenmiştir.
- Üniversitemiz Yabancı Diller Yüksekokulu camları için cam filmi yapılması işi için 91.440,00 TL ödenmiştir.
- Üniversitemiz Rektörlük makamında kullanılmak üzere ofis mobilyası alımı işi için 539.000,00 TL ödenmiştir.
- Üniversitemiz Süleyman Demirel Kültür Merkezi Önünde Bulunan Süs Havuzunda Kullanılmak Üzere Havuz Suyu Kimyasal Malzemesi Alımı İşini için 29.622,00 TL ödenmiştir.
- Üniversitemiz Güvenlik Müdürlüğünde Kullanılmak Üzere Devriye Arabası Tepe Lambası Alımı İşini için 32.400,00 TL ödenmiştir.
- Üniversitemiz Rektörlük tarafından düzenlenen tören ve etkinliklerde kullanılmak üzere UOLP (Özel Kalem) bütçesinden masa örtüsü alımı işi için 38.500,00 TL ödenmiştir.
- Üniversitemiz Tekstil Fakültesinde kullanılan dikiş makinasının yedek parça bakım onarım işi için UOLP (Özel Kalem) bütçesinden 6.000,00 TL ödenmiştir.
- Üniversitemiz Öğrenci İşleri Şube Müdürlüğünde kullanılmak üzere askılı dosya alımı işi için UOLP (Özel Kalem) bütçesinden 416.400,00 TL ödenmiştir.

- Üniversitemiz Kart İşlem Merkezinde kullanılmak üzere mifare baskılı kart yaptırılması işi için UOLP (Özel Kalem) bütçesinden 87.000,00 TL ödenmiştir.
- Üniversitemiz Öğrenci İşleri Daire Başkanlığı'nda kullanılmak üzere hologramlı belge yaptırılması işi için UOLP (Özel Kalem) bütçesinden 457.200,00 TL ödenmiştir.
- Üniversitemiz muhtelif birimlerinde bulunan merkezi yazıcıların bakım onarım işi UOLP (Özel Kalem) bütçesinden 18.240,00 TL ödenmiştir.
- Üniversitemiz Süleyman Demirel Kültür Merkezinde kullanılan zemin yıkama makinasının bakım ve onarım yaptırılması işi için UOLP (Özel Kalem) bütçesinden 29.717,00 TL ödenmiştir.
- Üniversitemiz MED A Binasında kullanılan temizlik makinasının bakım ve onarım yaptırılması işi için UOLP (Özel Kalem) bütçesinden 5.939,47 TL ödenmiştir.
- Üniversitemiz Yerleşkeleri güvenlik noktalarında kullanılmak üzere elektrikli konvektör alımı işi için UOLP (Özel Kalem) bütçesinden 38.556,00 TL ödenmiştir.
- Üniversitemiz Mustafa İnan Kütüphanesinde kullanılan zemin temizleme makinesi bakım onarımı işi için UOLP (Özel Kalem) bütçesinden 24.480,00 TL ödenmiştir.
- Üniversitemiz İşletme Fakültesi Binası'nda kullanılmak üzere stor perde alımı işi için UOLP (Özel Kalem) bütçesinden 320.688,00 TL ödenmiştir.
- Üniversitemiz Öğrenci İşleri Daire Başkanlığı ve Türkçe Öğretimi Uygulama ve Araştırma Merkezinde kullanılan fotokopi makinası ve yazıcının bakım onarım işi için UOLP (Özel Kalem) bütçesinden 50.040,00 TL ödenmiştir.
- Üniversitemiz birimlerinde kullanılmak üzere DMO üzerinden temizlik malzemesi alımı işi için UOLP (Özel Kalem) bütçesinden 5.850.155,66 TL ödenmiştir.
- Üniversitemiz Genel Sekreterlik Biriminde kullanılmak üzere mutfak malzemesi alımı işi için Özel Kalem bütçesinden 319.638,00 TL ödenmiştir.

Mali İşler

İdari ve Mali İşler Daire Başkanlığı bütçe taslağının hazırlanması, bütçe kanunu ve uygulama tebliğleri doğrultusunda bütçe ödeneklerinin kullanılması, gelir ve giderlere ait kayıtların tutulması, Sürekli İşçilerin maaş ve sosyal hak ödemelerinin tüm iş ve işlemleri ile özlük işlemleri, Başkanlık kadrosunda bulunan kadrolu personelin (koruma güvenlik dahil) maaş ve sosyal hak ödemeleriyle ilgili işlemleri, bütçenin büyük bir kısmını oluşturan cari giderlerin (*elektrik, su, doğalgaz, telefon, personel maaşları, yurtiçi, yurtdışı ile sürekli görev yollukları, sosyal hak ödemesi vb.*) ödenmesi görevlerini yürütmektedir.

2025 Yılında Yapılan Faaliyetler

- Elektrik Enerjisi alımı için 168.432.497,76 TL KDV dâhil ödenmiştir.
- Doğalgaz faturaları 62.966.955,17 TL KDV dâhil ödenmiştir.
- Su faturaları için 13.409.788,00 TL KDV dâhil ödenmiştir.
- Telefon ve Data Hat faturaları için 1.427.066,51 TL KDV dâhil ödenmiştir.
- Yurtiçi ve yurtdışı geçici görev yollukları için 881.153,31 TL ödenmiştir.
- Sürekli görev yollukları için 548.911,78 TL ödenmiştir.
- Özel Kalem Bütçesinden yurtiçi ve yurtdışı geçici görev yollukları için 1.055.674,34 TL ödenmiştir.
- Özel Kalem Bütçesinden Üyelik Aidatı ödemeleri için 1.932.510,82 TL ödenmiştir.
- UOLP (Özel Kalem) Bütçesinden yurtiçi ve yurtdışı geçici görev yollukları için 527.872,89 TL ödenmiştir.

Taşınmaz Kiralama

Üniversitemiz bünyesinde uzun süre ofis düzeyinde yürütülen taşınmaz kiralama faaliyetleri; artan iş hacmi ve sözleşme sayısı dikkate alınarak süreçlerin daha etkin yönetilmesi, kurumsal kapasitenin güçlendirilmesi ve hizmet kalitesinin artırılması amacıyla 2025 yılı itibarıyla Şube Müdürlüğü kurulmuştur.

Taşınmaz Kiralama Şube Müdürlüğü; Üniversitemiz uhdesinde bulunan taşınmazların kiraya verilmesine ilişkin iş ve işlemleri, 2886 sayılı Devlet İhale Kanunu ve ilgili mevzuat hükümleri çerçevesinde yürütmek üzere faaliyet göstermektedir.

Bu kapsamda; ihale süreçlerinin planlanması ve sonuçlandırılması, kira sözleşmelerinin hazırlanması, uygulanması ve takibi ile kiracı işletmelere ilişkin mali ve idari süreçlerin etkin, verimli ve mevzuata uygun şekilde yürütülmesi sağlanmaktadır.

Ayrıca, yürürlükte bulunan kira sözleşmelerinin izlenmesi, kiracı işletmelerin denetlenmesi, kira ve ciro gelirleri ile analiz bedellerinin tahakkuku ve takibi, ortak kullanım giderlerine ilişkin işlemler ile teminat, tahliye ve ecrimisil süreçleri yürütülmektedir.

2025 Yılında Yapılan Faaliyetler

- Üniversite uhdesinde bulunan taşınmazlara ilişkin olarak 90 adet ihale süreci yürütülmüştür.
- Yürütülen ihale süreçleri sonucunda 49 adet kira sözleşmesi imzalanarak yürürlüğe alınmıştır.
- Yıl içerisinde 3 adet kira sözleşmesinin süresi uzatılmıştır.
- Sözleşme hükümlerine aykırı kullanım veya diğer mevzuat gerekçeleriyle 4 adet kira sözleşmesi feshedilmiştir.
- Sözleşme süresi sona eren veya mevzuata aykırı kullanımı tespit edilen 17 adet taşınmaz için tahliye işlemleri gerçekleştirilmiştir.

- Mevzuata aykırı kullanımlar nedeniyle 3 adet taşınmaz için ecrimisil işlemi uygulanmış ve toplam 164.887,74 TL + KDV tutarında ecrimisil bedeli tahakkuk ettirilmiştir.
- Yıl içerisinde 1 adet taşınmaz için hukuki süreç başlatılmıştır.
- İşletme Denetleme Komisyonu tarafından yıl içerisinde periyodik denetimler gerçekleştirilmiş olup, bu denetimler sonucunda firmalara toplam 71 adet uyarı yazısı düzenlenmiştir.
- Yürürlükte bulunan 62 adet kira sözleşmesinin kira bedeli, TÜFE (on iki aylık ortalamalara göre) değişim oranı esas alınarak artırılmış, firmalara tebliğ edilerek kira bedelleri güncellenmiştir.
- Kiracı işletmelere ait 353 adet elektrik, 81 adet su ve 41 adet doğalgaz analiz bedeli firmalara tebliğ edilmiş ve taşınmaz otomasyon sistemine giriş işlemleri yapılmıştır.

2025 Yılı Kiralama İhaleleri

Sıra No	İşin Adı	İhale Usulü
1.	Üniversitemiz Yerleşkelerinde belirlenen 75 m ² 'lik alanın 3 adet AC ve 3 adet DC olmak üzere toplam 6 (Altı) adet Elektrikli Araç Şarj İstasyonu konumlandırılması amacıyla kiralınması işi.	2886 sayılı Devlet İhale Kanunu'nun 45. maddesi uyarınca Açık Teklif Usulü.
2.	Üniversitemiz Ayazağa Yerleşkesi Merkezi Derslik C Binası giriş katında bulunan 347 m ² 'lik alanın kantin ve kafeterya olarak işletilmek üzere kiralınması işi.	2886 sayılı Devlet İhale Kanunu'nun 45. maddesi uyarınca Açık Teklif Usulü.
3.	Üniversitemiz Gümüşsuyu Prof. Dr. Necmettin Erbakan Yerleşkesinde bulunan kapalı spor salonu 665 m ² , 101 nolu oda 11,7 m ² ve 103 nolu oda 17,6 m ² olmak üzere toplamda 694,30 m ² 'lik takım antrenmanları ve altyapı çalışma faaliyetlerinde kullanılmak üzere kiralınması işi.	2886 sayılı Devlet İhale Kanunu'nun 51. maddesinin g bendi uyarınca Pazarlık Usulü.
4.	Üniversitemiz Ayazağa Yerleşkesi Merkezi Derslik binası giriş katında bulunan 197 m ² 'lik satış mağaza alanının kiraya verilmesi işi.	2886 sayılı Devlet İhale Kanunu'nun 51. maddesinin g bendi uyarınca Pazarlık Usulü.
5.	Üniversitemiz Ayazağa Yerleşkesindeki 5 (beş) Fakültede bulunan 350 m ² kantin ve 1.125 m ² ortak alan olmak üzere toplam 1.475 m ² 'lik taşınmazın kantin olarak işletilmek amacıyla kiraya verilmesi işi.	2886 sayılı Devlet İhale Kanunu'nun 51. maddesinin g bendi uyarınca Pazarlık Usulü.
6.	Üniversitemiz Taşkılla Yerleşkesi Mimarlık Fakültesi giriş katı ile üst katında bulunan 25 m ² ve 203,40 m ² ortak alan olmak üzere toplam 227,40 m ² 'lik taşınmazın kantin amaçlı kullanılmak üzere kiraya verilmesi işi.	2886 sayılı Devlet İhale Kanunu'nun 51. maddesinin g bendi uyarınca Pazarlık Usulü.
7.	Üniversitemiz Ayazağa Yerleşkesi Yılmaz AKDORUK Öğrenci Konukevi Binası 6 nolu alanda bulunan 664,12 m ² ve 127 m ² açık alan olmak üzere toplam 791,12 m ² 'lik taşınmazın kafeterya olarak işletilmek amacıyla kiralınması işi.	2886 sayılı Devlet İhale Kanunu'nun 51. maddesinin g bendi uyarınca Pazarlık Usulü.
8.	Üniversitemiz Maçka Yerleşkesi Türk Musikisi Devlet Konservatuvarı bahçesinde bulunan 150 m ² 'lik taşınmazın kantin olarak işletilmek üzere kiraya verilmesi işi.	2886 sayılı Devlet İhale Kanunu'nun 51. maddesinin g bendi uyarınca Pazarlık Usulü.
9.	Üniversitemiz Ayazağa Yerleşkesi Kimya Metalurji Fakültesi Binasında bulunan 24 m ² 'lik taşınmazın kırtasiye amacıyla işletilmek üzere kiraya verilmesi işi.	2886 sayılı Devlet İhale Kanunu'nun 51. maddesinin g bendi uyarınca Pazarlık Usulü.

Sıra No	İşin Adı	İhale Usulü
10.	Üniversitemiz Ayazağa Yerleşkesi Merkezi Derslik binası giriş katında bulunan 197 m ² 'lik satış mağaza alanının kiraya verilmesi işi.	2886 sayılı Devlet İhale Kanunu'nun 51. maddesinin g bendi uyarınca Pazarlık Usulü.
11.	Üniversitemiz Ayazağa Yerleşkesindeki 5 (beş) Fakültede bulunan 350 m ² kantin ve 1.125 m ² ortak alan olmak üzere toplam 1.475 m ² 'lik taşınmazın kantin olarak işletilmek amacıyla kiraya verilmesi işi.	2886 sayılı Devlet İhale Kanunu'nun 51. maddesinin g bendi uyarınca Pazarlık Usulü.
12.	Üniversitemiz Taşkışla Yerleşkesi Mimarlık Fakültesi giriş katı ile üst katında bulunan 25 m ² ve 203,40 m ² ortak alan olmak üzere toplam 228,40 m ² 'lik taşınmazın kantin amaçlı kullanılmak üzere kiraya verilmesi işi.	2886 sayılı Devlet İhale Kanunu'nun 51. maddesinin g bendi uyarınca Pazarlık Usulü.
13.	Üniversitemiz Ayazağa Yerleşkesi Yılmaz AKDORUK Öğrenci Konukevi Binası 6 nolu alanda bulunan 664,12 m ² ve 127 m ² açık alan olmak üzere toplam 791,12 m ² 'lik taşınmazın kafeterya olarak işletilmek amacıyla kiraya verilmesi işi.	2886 sayılı Devlet İhale Kanunu'nun 51. maddesinin g bendi uyarınca Pazarlık Usulü.
14.	Üniversitemiz Maçka Yerleşkesi Türk Musikisi Devlet Konservatuvarı bahçesinde bulunan 150 m ² 'lik taşınmazın kantin olarak işletilmek üzere kiraya verilmesi işi.	2886 sayılı Devlet İhale Kanunu'nun 51. maddesinin g bendi uyarınca Pazarlık Usulü.
15.	Üniversitemiz Ayazağa Yerleşkesi Kimya Metalurji Fakültesi Binasında bulunan 24 m ² 'lik taşınmazın kırtasiye amacıyla işletilmek üzere kiraya verilmesi işi.	2886 sayılı Devlet İhale Kanunu'nun 51. maddesinin g bendi uyarınca Pazarlık Usulü.
16.	Üniversitemize ait İstanbul ili, Bakırköy ilçesi, Şenlikköy mahallesi, Yeşilköy caddesi No:20/A adresindeki 125,40 m ² zemin kat ve 21,6 m ² bodrum kat olmak üzere toplam 147 m ² taşınmazın ofis olarak kullanılmak üzere kiraya verilmesi işi.	2886 sayılı Devlet İhale Kanunu'nun 51. maddesinin g bendi uyarınca Pazarlık Usulü.
17.	Üniversitemiz Tuzla Yerleşkesinde bulunan 390 m ² 'lik iskelenin kiraya verilmesi işi.	2886 sayılı Devlet İhale Kanunu'nun 51. maddesinin g bendi uyarınca Pazarlık Usulü.
18.	Üniversitemiz Ayazağa Yerleşkesi Gençlik Merkezinin yanında bulunan 295 m ² 'lik alanın Simit Sarayı olarak işletilmek üzere kiraya verilmesi işi.	2886 sayılı Devlet İhale Kanunu'nun 51. maddesinin g bendi uyarınca Pazarlık Usulü.
19.	Üniversitemiz Tuzla Yerleşkesinde bulunan 390 m ² 'lik iskelenin kiraya verilmesi işi.	2886 sayılı Devlet İhale Kanunu'nun 51. maddesinin g bendi uyarınca Pazarlık Usulü.
20.	Üniversitemiz Ayazağa Yerleşkesi Spor Salonu yanında bulunan 637 m ² 'lik tenis kortunun kiraya verilmesi işi.	2886 sayılı Devlet İhale Kanunu'nun 51. maddesinin g bendi uyarınca Pazarlık Usulü.
21.	Üniversitemiz Ayazağa Yerleşkesi İTÜ Havacılık ve Uzay Teknolojileri Uygulama ve Araştırma Merkezi karşısında bulunan 3.000 m ² 'lik halı sahanın kiraya verilmesi işi.	2886 sayılı Devlet İhale Kanunu'nun 51. maddesinin g bendi uyarınca Pazarlık Usulü.
22.	Üniversitemiz Maçka Yerleşkesi Maçka Sosyal Tesisi karşısında bulunan 500 m ² 'lik alanın çok amaçlı spor salonu olarak kullanılmak üzere kiraya verilmesi işi.	2886 sayılı Devlet İhale Kanunu'nun 51. maddesinin g bendi uyarınca Pazarlık Usulü.
23.	Üniversitemiz Gümüşsuyu Prof. Dr. Necmettin Erbakan Yerleşkesindeki 570 m ² 'lik tenis kortunun kiraya verilmesi işi.	2886 sayılı Devlet İhale Kanunu'nun 51. maddesinin g bendi uyarınca Pazarlık Usulü.

Sıra No	İşin Adı	İhale Usulü
24.	Üniversitemiz Ayazağa Yerleşkesi Yılmaz AKDORUK Konukevi binası 3 nolu 377 m ² 'lik taşınmazın bankacılık faaliyetlerinde kullanılmak üzere kiraya verilmesi işi.	2886 sayılı Devlet İhale Kanunu'nun 51. maddesinin g bendi uyarınca Pazarlık Usulü.
25.	Üniversitemiz Maçka, Gümüşsuyu, Taşkılla ve Tuzla Yerleşkelerinde belirli alanların 4 (Dört) adet ATM konumlandırmak üzere kiraya verilmesi işi.	2886 sayılı Devlet İhale Kanunu'nun 51. maddesinin g bendi uyarınca Pazarlık Usulü.
26.	Üniversitemiz Ayazağa Yerleşkesi Maden Fakültesi Binasında bulunan 54 m ² 'lik taşınmazın kırtasiye olarak kullanılmak üzere kiraya verilmesi işi.	2886 sayılı Devlet İhale Kanunu'nun 51. maddesinin g bendi uyarınca Pazarlık Usulü.
27.	Üniversitemiz Ayazağa Yerleşkesi Yılmaz AKDORUK Öğrenci Konukevi Binası 6 nolu alanda bulunan 664,12 m ² ve 127 m ² açık alan olmak üzere toplam 791,12 m ² 'lik taşınmazın kafeterya olarak işletilmek amacıyla kiralanması işi.	2886 sayılı Devlet İhale Kanunu'nun 51. maddesinin g bendi uyarınca Pazarlık Usulü.
28.	Üniversitemiz Ayazağa Yerleşkesi Yılmaz AKDORUK Konukevi binası 3 nolu 377 m ² 'lik taşınmazın bankacılık faaliyetlerinde kullanılmak üzere kiraya verilmesi işi.	2886 sayılı Devlet İhale Kanunu'nun 51. maddesinin g bendi uyarınca Pazarlık Usulü.
29.	Üniversitemiz mülkiyetinde bulunan, The Ritz-Carlton Otele bitişik 1.000 m ² 'lik alanın malzeme giriş çıkışı yapılması, acil giriş çıkışların sağlanması, yangın ve güvenlik açısından gerekli tedbirlerin alınması ve afet durumlarında kullanılması amacıyla kiraya verilmesi işi.	2886 sayılı Devlet İhale Kanunu'nun 51. maddesinin g bendi uyarınca Pazarlık Usulü.
30.	Üniversitemiz Maçka Yerleşkesi otoparkında bulunan 150 m ² 'lik alanın araç yıkama ve temizlik hizmetlerinde kullanılmak üzere kiraya verilmesi işi.	2886 sayılı Devlet İhale Kanunu'nun 51. maddesinin g bendi uyarınca Pazarlık Usulü.
31.	Üniversitemiz Tuzla Yerleşkesi Tayfun GÜNERHAN Sosyal Binasında bulunan 110 m ² kantin alanı ve 90 m ² açık alan olmak üzere toplam 200 m ² 'lik alanın kantin olarak işletilmek amacıyla kiraya verilmesi işi.	2886 sayılı Devlet İhale Kanunu'nun 51. maddesinin g bendi uyarınca Pazarlık Usulü.
32.	Üniversitemiz Ayazağa Yerleşkesi Merkezi Derslik A Binası ön tarafında bulunan 16 m ² 'lik alan ve 162,67 m ² 'lik ortak alan olmak üzere toplam 178,67 m ² 'lik alanın kafeterya olarak kullanılmak üzere kiraya verilmesi işi.	2886 sayılı Devlet İhale Kanunu'nun 51. maddesinin g bendi uyarınca Pazarlık Usulü.
33.	Üniversitemiz Ayazağa Yerleşkesi Kovan Etüt Merkezinde bulunan 25 m ² 'lik alan ve 140 m ² 'lik ortak alan olmak üzere toplam 165 m ² 'lik alanın kafeterya olarak işletilmek üzere kiraya verilmesi işi.	2886 sayılı Devlet İhale Kanunu'nun 51. maddesinin g bendi uyarınca Pazarlık Usulü.
34.	Üniversitemiz Ayazağa Yerleşkesi Merkezi Derslik-A Binasında bulunan 20 m ² 'lik alan ve 162,67 m ² 'lik ortak alan olmak üzere toplam 182,67 m ² 'lik alanın kafeterya amaçlı kullanılmak üzere kiraya verilmesi işi.	2886 sayılı Devlet İhale Kanunu'nun 51. maddesinin g bendi uyarınca Pazarlık Usulü.
35.	Üniversitemiz Ayazağa Yerleşkesi Maden Fakültesinde bulunan 44 m ² kantin alanı, 6 m ² depo alanı, 235 m ² ortak alan olmak üzere toplam 285 m ² alanın ve 2 adet langırt makinası alanının kiraya verilmesi işi.	2886 sayılı Devlet İhale Kanunu'nun 51. maddesinin g bendi uyarınca Pazarlık Usulü.
36.	Üniversitemiz Ayazağa Yerleşkesi Metro İstasyonu sağ tarafında bulunan 339 m ² 'lik taşınmazın kırtasiye ve	2886 sayılı Devlet İhale Kanunu'nun 51. maddesinin g bendi uyarınca Pazarlık Usulü.

Sıra No	İşin Adı	İhale Usulü
	fotokopi olarak işletilmek amacıyla kiraya verilmesi işi.	
37.	Üniversitemiz Ayazağa Yerleşkesi Metro İstasyonu sol tarafında bulunan 564 m ² 'lik taşınmazı kantin ve kafeterya olarak işletilmek üzere kiraya verilmesi işi.	2886 sayılı Devlet İhale Kanunu'nun 51. maddesinin g bendi uyarınca Pazarlık Usulü.
38.	Üniversitemiz Ayazağa Yerleşkesi Merkezi Derslik A Binası giriş kat sağ tarafta bulunan 52 m ² 'lik alan, 6 m ² depo alanı ve 162,67 m ² ortak alan olmak üzere toplam 220,67 m ² 'lik alanın poğaçacı ve börek salonu olarak işletilmek üzere kiraya verilmesi işi.	2886 sayılı Devlet İhale Kanunu'nun 51. maddesinin g bendi uyarınca Pazarlık Usulü.
39.	Üniversitemiz Ayazağa Yerleşkesi 75. Yıl Öğrenci Sosyal Merkezi Binası yan tarafında bulunan 485 m ² 'lik taşınmazın restoran ve kafeterya olarak işletilmek üzere kiraya verilmesi işi.	2886 sayılı Devlet İhale Kanunu'nun 51. maddesinin g bendi uyarınca Pazarlık Usulü.
40.	Üniversitemiz Ayazağa Yerleşkesi Fen Edebiyat Fakültesi giriş kat altında bulunan 20 m ² 'lik kantin alanı, 7 m ² depo ve 156 m ² ortak alan olmak üzere toplam 183 m ² 'lik alanın kantin olarak hizmet vermek üzere kiralanması işi.	2886 sayılı Devlet İhale Kanunu'nun 51. maddesinin g bendi uyarınca Pazarlık Usulü.
41.	Üniversitemiz Ayazağa Yerleşkesi Akademi giriş kapısında bulunan 675+115 olmak üzere toplam 790 m ² 'lik taşınmazın (Arı Buçuk) AR-GE çalışmalarında kullanılmak üzere kiraya verilmesi işi.	2886 sayılı Devlet İhale Kanunu'nun 51. maddesinin g bendi uyarınca Pazarlık Usulü.
42.	Üniversitemiz Ayazağa Yerleşkesinde Teknoloji Geliştirme Bölgesi olarak ilan edilmiş alan içerisinde bulunan (Merkez Laboratuvar Binası) 6.500 m ² 'lik taşınmazın (Arı-4) AR-GE faaliyetlerinde kullanılmak üzere kiraya verilmesi işi.	2886 sayılı Devlet İhale Kanunu'nun 51. maddesinin g bendi uyarınca Pazarlık Usulü.
43.	Üniversitemiz Ayazağa Yerleşkesi Eski Öğrenci Otomasyon Binasında bulunan (Bodrum kat 343 m ² , Giriş kat 389 m ² , 1. kat 593 m ² olmak üzere) toplam 1.325 m ² 'lik kapalı alanın (Arı-8) AR-GE alanı olarak kullanılmak üzere kiraya verilmesi işi.	2886 sayılı Devlet İhale Kanunu'nun 51. maddesinin g bendi uyarınca Pazarlık Usulü.
44.	Üniversitemiz Ayazağa Yerleşkesi Eski Otomasyon Binasında bulunan 205,70 m ² 'lik alanın (Arı-8) AR-GE çalışmalarında kullanılmak üzere kiraya verilmesi işi.	2886 sayılı Devlet İhale Kanunu'nun 51. maddesinin g bendi uyarınca Pazarlık Usulü.
45.	Üniversitemiz Ayazağa Yerleşkesi KOSGEB A Blok Binasının 978 m ² 'lik kısmının AR-GE çalışmalarında kullanılmak üzere kiraya verilmesi işi.	2886 sayılı Devlet İhale Kanunu'nun 51. maddesinin g bendi uyarınca Pazarlık Usulü.
46.	Üniversitemiz Ayazağa Yerleşkesi KOSGEB B Blok Binasının 1.006 m ² 'lik kısmının (Arı-11) AR-GE çalışmalarında kullanılmak üzere kiraya verilmesi işi.	2886 sayılı Devlet İhale Kanunu'nun 51. maddesinin g bendi uyarınca Pazarlık Usulü.
47.	Üniversitemiz Ayazağa Yerleşkesi KOSGEB B Blok (Tusaş Binası) Binasının 486 m ² 'lik kısmının (Arı-11) AR-GE çalışmalarında kullanılmak üzere kiraya verilmesi işi.	2886 sayılı Devlet İhale Kanunu'nun 51. maddesinin g bendi uyarınca Pazarlık Usulü.
48.	Üniversitemiz Ayazağa Yerleşkesi Çelik Test ve Araştırma Merkezi Binasının Laboratuvarında bulunan 2.166 m ² 'lik	2886 sayılı Devlet İhale Kanunu'nun 51. maddesinin g bendi uyarınca Pazarlık Usulü.

Sıra No	İşin Adı	İhale Usulü
	taşınmazın AR-Ge çalışmalarında kullanılmak üzere kiraya verilmesi işi.	
49.	Üniversitemiz Ayazağa Yerleşkesi Motorlar ve Taşıtlar Binası ön tarafında bulunan 21 m ² 'lik taşınmazın konteyner konularak AR-GE çalışmalarında kullanılmak üzere kiraya verilmesi işi.	2886 sayılı Devlet İhale Kanunu'nun 51. maddesinin g bendi uyarınca Pazarlık Usulü.
50.	Üniversitemiz Ayazağa Yerleşkesi Motorlar ve Taşıtlar Binası giriş katı sağ tarafında bulunan 26 m ² 'lik taşınmazı ofis olarak kullanılmak üzere kiraya verilmesi işi.	2886 sayılı Devlet İhale Kanunu'nun 51. maddesinin g bendi uyarınca Pazarlık Usulü.
51.	Üniversitemiz Ayazağa Yerleşkesi Fen Edebiyat Fakültesi zemin katında bulunan 313 m ² 'lik taşınmazın kafeterya olarak işletilmek üzere kiraya verilmesi işi.	2886 sayılı Devlet İhale Kanunu'nun 51. maddesinin g bendi uyarınca Pazarlık Usulü.
52.	Üniversitemiz Ayazağa Yerleşkesi 75. Yıl Öğrenci Sosyal Merkezi Binasının alt katında bulunan 130 m ² 'lik alanın kozmetik ürünleri satış mağazası olarak kullanılmak üzere kiraya verilmesi işi.	2886 sayılı Devlet İhale Kanunu'nun 51. maddesinin g bendi uyarınca Pazarlık Usulü.
53.	Üniversitemiz Tuzla Yerleşkesi Tayfun GÜNERHAN Sosyal Binasında bulunan 110 m ² kantin alanı ve 90 m ² açık alan olmak üzere toplam 200 m ² 'lik alanın kantin olarak işletilmek amacıyla kiraya verilmesi işi.	2886 sayılı Devlet İhale Kanunu'nun 51. maddesinin g bendi uyarınca Pazarlık Usulü.
54.	Üniversitemiz Ayazağa Yerleşkesi Merkezi Derslik A Binası giriş katı sol tarafında bulunan 37 m ² 'lik alan ve 103 ortak alan olmak üzere toplam 140 m ² 'lik alanın döner salonu olarak işletilmek üzere kiraya verilmesi işi.	2886 sayılı Devlet İhale Kanunu'nun 51. maddesinin g bendi uyarınca Pazarlık Usulü.
55.	Üniversitemiz Ayazağa Yerleşkesi Fen Edebiyat Fakültesi giriş kat altında bulunan 20 m ² 'lik kantin alanı, 7 m ² depo ve 156 m ² ortak alan olmak üzere toplam 183 m ² 'lik alanın kantin olarak hizmet vermek üzere kiralanması işi.	2886 sayılı Devlet İhale Kanunu'nun 45. maddesi uyarınca Açık Teklif Usulü.
56.	Üniversitemiz Ayazağa Yerleşkesi Turgut Özal Yabancı Diller Yüksekokulu Kongre ve Öğrenci Sosyal Merkezi Binası giriş katında bulunan 319 m ² kapalı ve 210 m ² açık alan olmak üzere toplam 529 m ² alanın kantin ve kafeterya olarak hizmet vermek üzere kiralanması işi.	2886 sayılı Devlet İhale Kanunu'nun 45. maddesi uyarınca Açık Teklif Usulü.
57.	Üniversitemiz Ayazağa Yerleşkesi Yılmaz Akdoruk Konukevi Binası 2 nolu alanda bulunan 129,60 m ² 'lik taşınmazın kafeterya olarak işletilmek üzere kiraya verilmesi işi.	2886 sayılı Devlet İhale Kanunu'nun 51. maddesinin g bendi uyarınca Pazarlık Usulü.
58.	Üniversitemiz Ayazağa Yerleşkesi Motorlar ve Taşıtlar Binası ön tarafında bulunan 21 m ² 'lik taşınmazın konteyner konularak AR-GE çalışmalarında kullanılmak üzere kiraya verilmesi işi.	2886 sayılı Devlet İhale Kanunu'nun 51. maddesinin g bendi uyarınca Pazarlık Usulü.
59.	Üniversitemiz Tuzla Yerleşkesi Tayfun GÜNERHAN Sosyal Binasında bulunan 110 m ² kantin alanı ve 90 m ² açık alan olmak üzere toplam 200 m ² 'lik alanın kantin olarak işletilmek amacıyla kiraya verilmesi işi.	2886 sayılı Devlet İhale Kanunu'nun 51. maddesinin g bendi uyarınca Pazarlık Usulü.
60.	Üniversitemiz Maçka Yerleşkesi YDYO Binası orta koridor da bulunan 21 m ² 'lik sağ taraftaki merdiven altının İTÜ logolu	2886 sayılı Devlet İhale Kanunu'nun 51. maddesinin g bendi uyarınca Pazarlık Usulü.

Sıra No	İşin Adı	İhale Usulü
	ürünler satış mağazası olarak kullanılmak üzere kiraya verilmesi işi.	
61.	Üniversitemiz Ayazağa Yerleşkesi Gölet Yurtları ile Merkezi Derslik binası arasında bulunan 398 m ² 'lik taşınmazın kafeterya olarak işletilmek üzere kiraya verilmesi işi.	2886 sayılı Devlet İhale Kanunu'nun 51. maddesinin g bendi uyarınca Pazarlık Usulü.
62.	Üniversitemiz Ayazağa Yerleşkesinde bulunan toplamda 4.283 m ² 'lik halı saha, yan tarafındaki ofis ve soyunma kabinlerinin kullanılmak üzere kiraya verilmesi işi.	2886 sayılı Devlet İhale Kanunu'nun 51. maddesinin g bendi uyarınca Pazarlık Usulü.
63.	Üniversitemiz Ayazağa Yerleşkesi Merkezi Derslik B Binası giriş katındaki 1.076 m ² 'lik ofisin teknolojik AR-GE ve veri merkezi olarak kullanılmak üzere kiraya verilmesi işi.	2886 sayılı Devlet İhale Kanunu'nun 51. maddesinin g bendi uyarınca Pazarlık Usulü.
64.	Üniversitemiz Ayazağa Yerleşkesi Akademi giriş kapısında bulunan 675+115 olmak üzere toplam 790 m ² 'lik taşınmazın (Arı Buçuk) AR-GE çalışmalarında kullanılmak üzere kiraya verilmesi işi.	2886 sayılı Devlet İhale Kanunu'nun 51. maddesinin g bendi uyarınca Pazarlık Usulü.
65.	Üniversitemiz Ayazağa Yerleşkesinde Teknoloji Geliştirme Bölgesi olarak ilan edilmiş alan içerisinde bulunan (Merkez Laboratuvar Binası) 6.500 m ² 'lik taşınmazın (Arı-4) AR-GE faaliyetlerinde kullanılmak üzere kiraya verilmesi işi.	2886 sayılı Devlet İhale Kanunu'nun 51. maddesinin g bendi uyarınca Pazarlık Usulü.
66.	Üniversitemiz Ayazağa Yerleşkesi Eski Öğrenci Otomasyon Binasında bulunan (Bodrum kat 343 m ² , Giriş kat 389 m ² , 1. kat 593 m ² olmak üzere) toplam 1.325 m ² 'lik kapalı alanın (Arı-8) AR-GE alanı olarak kullanılmak üzere kiraya verilmesi işi.	2886 sayılı Devlet İhale Kanunu'nun 51. maddesinin g bendi uyarınca Pazarlık Usulü.
67.	Üniversitemiz Ayazağa Yerleşkesi Eski Otomasyon Binasında bulunan 205,70 m ² 'lik alanın (Arı-8) AR-GE çalışmalarında kullanılmak üzere kiraya verilmesi işi.	2886 sayılı Devlet İhale Kanunu'nun 51. maddesinin g bendi uyarınca Pazarlık Usulü.
68.	Üniversitemiz Ayazağa Yerleşkesi KOSGEB A Blok Binasının 978 m ² 'lik kısmının AR-GE çalışmalarında kullanılmak üzere kiraya verilmesi işi.	2886 sayılı Devlet İhale Kanunu'nun 51. maddesinin g bendi uyarınca Pazarlık Usulü.
69.	Üniversitemiz Ayazağa Yerleşkesi KOSGEB B Blok Binasının 1.006 m ² 'lik kısmının (Arı-11) AR-GE çalışmalarında kullanılmak üzere kiraya verilmesi işi.	2886 sayılı Devlet İhale Kanunu'nun 51. maddesinin g bendi uyarınca Pazarlık Usulü.
70.	Üniversitemiz Ayazağa Yerleşkesi KOSGEB B Blok (Tusaş Binası) Binasının 486 m ² 'lik kısmının (Arı-11) AR-GE çalışmalarında kullanılmak üzere kiraya verilmesi işi.	2886 sayılı Devlet İhale Kanunu'nun 51. maddesinin g bendi uyarınca Pazarlık Usulü.
71.	Üniversitemiz Ayazağa Yerleşkesi Çelik Test ve Araştırma Merkezi Binasının Laboratuvarında bulunan 2.166 m ² 'lik taşınmazın AR-Ge çalışmalarında kullanılmak üzere kiraya verilmesi işi.	2886 sayılı Devlet İhale Kanunu'nun 51. maddesinin g bendi uyarınca Pazarlık Usulü.
72.	Üniversitemiz Maçka Yerleşkesi YDYO Binası orta koridor da bulunan 21 m ² 'lik sağ taraftaki merdiven altının İTÜ logolu ürünler satış mağazası olarak kullanılmak üzere kiraya verilmesi işi.	2886 sayılı Devlet İhale Kanunu'nun 51. maddesinin g bendi uyarınca Pazarlık Usulü.
73.	Üniversitemiz Ayazağa Yerleşkesi 75. Yıl Öğrenci Sosyal Merkezi Binasının alt katında bulunan 295 m ² 'lik alanın unlu	2886 sayılı Devlet İhale Kanunu'nun 51. maddesinin g bendi uyarınca Pazarlık Usulü.

Sıra No	İşin Adı	İhale Usulü
	mamuller ve alakart ürünler satış yeri olarak işletilmek üzere kiraya verilmesi işi.	
74.	Üniversitemiz Ayazağa Yerleşkesi Mediko Sosyal Binası 3. Katında bulunan 790,56 m ² 'lik alanın Ar-ge, Ür-ge, eğitim ve uygulama faaliyetlerinde ofis olarak kullanılmak üzere kiraya verilmesi işi.	2886 sayılı Devlet İhale Kanunu'nun 51. maddesinin g bendi uyarınca Pazarlık Usulü.
75.	Üniversitemiz Tuzla Yerleşkesi Tayfun GÜNERHAN Sosyal Binasında bulunan 110 m ² kantin alanı ve 90 m ² açık alan olmak üzere toplam 200 m ² 'lik alanın kantin olarak işletilmek amacıyla kiraya verilmesi işi.	2886 sayılı Devlet İhale Kanunu'nun 51. maddesinin g bendi uyarınca Pazarlık Usulü.
76.	Üniversitemiz Ayazağa Yerleşkesi Turgut Özal Yabancı Diller Yüksekokulu Kongre ve Öğrenci Sosyal Merkezi Binasında bulunan 2.316 m ² 'lik konferans salonunun haftada 4 gün kullanılmak üzere kiraya verilmesi işi.	2886 sayılı Devlet İhale Kanunu'nun 51. maddesinin g bendi uyarınca Pazarlık Usulü.
77.	Üniversitemiz Ayazağa Yerleşkesi P2 otoparkında bulunan 400 m ² 'lik alanın araç yıkama ve temizlik hizmetlerinde kullanılmak üzere kiraya verilmesi işi.	2886 sayılı Devlet İhale Kanunu'nun 51. maddesinin g bendi uyarınca Pazarlık Usulü.
78.	Üniversitemiz Ayazağa Yerleşkesinde belirli noktalarda bulunan 6 (Altı) adet baz istasyonu ve 29 (Yirmi dokuz) adet emisyon noktası alanlarının kiraya verilmesi işi.	2886 sayılı Devlet İhale Kanunu'nun 51. maddesinin g bendi uyarınca Pazarlık Usulü.
79.	Üniversitemiz Ayazağa Yerleşkesi Motorlar ve Taşıtlar Binası ön tarafında bulunan 21 m ² 'lik taşınmazın konteyner konularak AR-GE çalışmalarında kullanılmak üzere kiraya verilmesi işi.	2886 sayılı Devlet İhale Kanunu'nun 51. maddesinin g bendi uyarınca Pazarlık Usulü.
80.	Üniversitemiz Ayazağa Yerleşkesi 75. Yıl Öğrenci Sosyal Merkezi Yemekhane binası alt katında bulunan 213 m ² 'lik taşınmazın bankacılık faaliyetlerinde kullanılmak üzere kiraya verilmesi işi.	2886 sayılı Devlet İhale Kanunu'nun 51. maddesinin g bendi uyarınca Pazarlık Usulü.
81.	Üniversitemiz Ayazağa, Maçka, Taşkılla ve Gümüşsuyu Yerleşkelerinde belirlenen toplam 100 m ² 'lik alanın; 4 adet AC ve 4 adet DC olmak üzere toplam 8 (Sekiz) adet Elektrikli Araç Şarj İstasyonu konumlandırılması amacıyla kiraya verilmesi işi.	2886 sayılı Devlet İhale Kanunu'nun 51. maddesinin g bendi uyarınca Pazarlık Usulü.
82.	Üniversitemiz Ayazağa Yerleşkesi Merkezi Derslik A Binası arka tarafında bulunan alana 21 m ² 'lik konteyner konumlandırılarak depo olarak kullanılmak üzere kiraya verilmesi işi.	2886 sayılı Devlet İhale Kanunu'nun 51. maddesinin g bendi uyarınca Pazarlık Usulü.
83.	Üniversitemiz Ayazağa Yerleşkesi Rektörlük Ek Binası giriş katı sol tarafında bulunan; toplam 110 m ² yüzölçümüne sahip 4 (dört) adet odanın, ofis olarak kullanılmak üzere kiraya verilmesi işi.	2886 sayılı Devlet İhale Kanunu'nun 51. maddesinin g bendi uyarınca Pazarlık Usulü.
84.	Üniversitemiz Ayazağa Yerleşkesi Mustafa İnan Kütüphanesi önünde bulunan alana, 1 (bir) adet yapay zekâ destekli kahve, atıştırmalık ve dondurma kiosku konumlandırılması amacıyla kiraya verilmesi işi.	2886 sayılı Devlet İhale Kanunu'nun 51. maddesinin g bendi uyarınca Pazarlık Usulü.
85.	Üniversitemiz Ayazağa Yerleşkesi Akademi giriş kapısında bulunan (Arı Buçuk); 675 m ² ve 115 m ² olmak üzere toplam	2886 sayılı Devlet İhale Kanunu'nun 51. maddesinin g bendi uyarınca Pazarlık Usulü.

Sıra No	İşin Adı	İhale Usulü
	790 m ² yüzölçümüne sahip taşınmazın, AR-GE çalışmalarında kullanılmak üzere kiraya verilmesi işi.	
86.	Üniversitemiz Ayazağa Yerleşkesinde Teknoloji Geliştirme Bölgesi olarak ilan edilmiş alan içerisinde bulunan (Merkez Laboratuvar Binası) 6.500 m ² 'lik taşınmazın (Arı-4) AR-GE çalışmalarında kullanılmak üzere kiraya verilmesi işi.	2886 sayılı Devlet İhale Kanunu'nun 51. maddesinin g bendi uyarınca Pazarlık Usulü.
87.	Üniversitemiz Ayazağa Yerleşkesi Eski Öğrenci Otomasyon Binasında bulunan (Bodrum kat 343m ² , Giriş kat 389 m ² ,1. kat 593 m ² olmak üzere) toplam 1.325 m ² 'lik kapalı alanın (Arı-8) AR-GE çalışmalarında kullanılmak üzere kiraya verilmesi işi.	2886 sayılı Devlet İhale Kanunu'nun 51. maddesinin g bendi uyarınca Pazarlık Usulü.
88.	Üniversitemiz Ayazağa Yerleşkesi Eski Otomasyon Binasında bulunan 205,70 m ² 'lik alanın (Arı-8) AR-GE çalışmalarında kullanılmak üzere kiraya verilmesi işi.	2886 sayılı Devlet İhale Kanunu'nun 51. maddesinin g bendi uyarınca Pazarlık Usulü.
89.	Üniversitemiz Ayazağa Yerleşkesi Rektörlük Ek Binası giriş katı sol tarafında bulunan; toplam 110 m ² yüzölçümüne sahip 4 (dört) adet odanın, ofis olarak kullanılmak üzere kiraya verilmesi işi.	2886 sayılı Devlet İhale Kanunu'nun 51. maddesinin g bendi uyarınca Pazarlık Usulü.
90.	Üniversitemiz Ayazağa Yerleşkesi Bilgisayar ve Bilişim Fakültesi Binası (dışarıda) sağ tarafında bulunan 88 m ² 'lik alanın kafeterya olarak kullanılmak üzere kiralanması işi.	2886 sayılı Devlet İhale Kanunu'nun 51. maddesinin g bendi uyarınca Pazarlık Usulü.

Sözleşmesi Süresi Uzatılanlar

T.C. Çevre, Şehircilik ve İklim Değişikliği Bakanlığının Kamu Binalarında Deprem Dayanımı ve Enerji Verimliliği (KADEV) Projeleri kapsamında "Güçlendirme Tadilat, Onarım ve Yenileme İnşaatı" nedeniyle 3 adet taşınmaz tahliye edilmiş ve sözleşmelerine süre uzatımı verilmiştir.

SIRA NO	TAŞINMAZ ADI
1	Üniversitemiz Ayazağa Yerleşkesi Mediko-Sosyal Merkezi binası zemin katında bulunan 400 m ² 'lik taşınmazın market olarak işletilmesi amacıyla kiralanması işi.
2	Üniversitemiz Ayazağa Yerleşkesinde bulunan Vadi Yurdu Spor Salonunda haftada 17 saat olmak üzere voleybol altyapı çalışma faaliyetlerinde kullanılmak üzere kiralanması işi.
3	Üniversitemiz Ayazağa Yerleşkesi Vadi bölgesinde bulunan 131 m ² fiili kullanım alanı ile 634 m ² ortak alan olmak üzere toplam 765 m ² 'lik taşınmazın kantin olarak işletilmek amacıyla kiralanması işi.

Sözleşmesi Feshedilen Taşınmazlar

SIRA NO	TAŞINMAZ ADI
1	Üniversitemiz Ayazağa Yerleşkesi Fen Edebiyat Fakültesi giriş kat altında bulunan 20 m ² 'lik kantin alanı, 7 m ² depo ve 156 m ² ortak alan olmak üzere toplam 183 m ² 'lik alanın kantin olarak hizmet vermek üzere kiralanması işi.

SIRA NO	TAŞINMAZ ADI
2	Üniversitemiz Ayazağa Yerleşkesi Bilgisayar ve Bilişim Fakültesi Binası (dışarıda) sağ tarafında bulunan 88 m ² 'lik alanın kafeterya olarak kullanılmak üzere kiralınması işi.
3	Üniversitemiz Ayazağa Yerleşkesi Merkezi Derslik binası giriş katı sol tarafında bulunan 36 m ² 'lik taşınmazı büfe olarak işletilmesi amacıyla kiralınması işi.
4	Üniversitemiz Ayazağa Yerleşkesi Gençlik Merkezinin yanında bulunan 295 m ² 'lik alanın Simit Sarayı olarak işletilmek üzere kiralınması işi.

Sözleşmesi Devredilen Taşınmazlar

SIRA NO	TAŞINMAZ ADI
1	Üniversitemiz Ayazağa Yerleşkesi İnşaat Fakültesi önünde bulunan 449 m ² 'lik sosyal alanın kantin ve kafeterya olarak kullanılmak üzere kiralınması işi.
2	Üniversitemiz Ayazağa Yerleşkesi Konukevi binasında bulunan 5 nolu 120 m ² 'lik alan Kuaför Salonu olarak kullanılmak üzere kiralınması işi.
3	Üniversitemiz Ayazağa Yerleşkesinde bulunan Vadi Yurdu Spor Salonunda haftada 17 saat olmak üzere voleybol altyapı çalışma faaliyetlerinde kullanılmak üzere kiralınması işi.
4	Üniversitemiz Gümüşsuyu Prof. Dr. Necmettin ERBAKAN Yerleşkesi Makina Fakültesi binası giriş katında 1.023 m ² ve sahanın altında bulunan 38 m ² olmak üzere toplam 1.061 m ² 'lik alanların kantin ve kafeterya olarak kullanılmak üzere kiralınması işi.
5	Üniversitemiz Ayazağa Yerleşkesi Yılmaz AKDORUK Öğrenci Konukevi Binası 6 nolu alanda bulunan 664,12 m ² ve 127 m ² açık alan olmak üzere toplam 791,12 m ² 'lik taşınmaz kafeterya olarak işletilmek amacıyla kiralınması işi.

Tahliye Edilen Taşınmazlar

SIRA NO	TAŞINMAZ ADI
1	Üniversitemiz Ayazağa Yerleşkesindeki 5 (beş) Fakültede bulunan 349 m ² kantin ve 1.085 m ² ortak alan olmak üzere toplam 1.434 m ² 'lik taşınmazın kantin olarak işletilmek amacıyla kiralınması işi.
2	Üniversitemiz Ayazağa Yerleşkesi 52 m ² ve Taşkılla Yerleşkesinde 26 m ² olmak üzere toplamda 78 m ² 'lik alanlarında elektrikli araç kiralama ve şarj istasyonu kurulumu için kiralınması işi.
3	Üniversitemiz Taşkılla Yerleşkesi Mimarlık Fakültesi giriş katı ile üst katında bulunan 24 m ² ve 203,40 m ² ortak alan olmak üzere toplam 227,40 m ² 'lik taşınmazın kantin amaçlı kullanılmak üzere kiralınması işi.
4	Üniversitemiz Yerleşkelerinde belirli birimlerde bulunan 63 (Altmış üç) adet yiyecek içecek otomat makinesi alanlarının kiralınması işi.
5	Üniversitemiz Ayazağa Yerleşkesi Yılmaz AKDORUK Konukevi binası 3 nolu 377 m ² 'lik taşınmazın bankacılık faaliyetlerinde kullanılmak üzere kiralınması işi.
6	Üniversitemiz Yerleşkelerinde belirli noktalara 7 (Yedi) adet ATM makinesi alanlarının üzere kiralınması işi.

SIRA NO	TAŞINMAZ ADI
7	Üniversitemiz Ayazağa Yerleşkesi 75. Yıl Öğrenci Sosyal Merkezi Binası yan tarafında bulunan 497 m ² 'lik taşınmazın restoran ve kafeterya olarak işletilmek üzere kiralınması işi.
8	Üniversitemiz Maçka Yerleşkesi YDYO Binası orta koridor da bulunan 21 m ² 'lik sağ taraftaki merdiven altının İTÜ logolu ürünler satış mağazası olarak kullanılmak üzere kiralınması işi.
9	Üniversitemiz Ayazağa Yerleşkesi Motorlu Taşıtlar Laboratuvarı Binasında bulunan 101 nolu 51 m ² 'lik ofisi AR-GE çalışmalarında kullanılmak üzere kiralınması işi.
10	Üniversitemiz Ayazağa Yerleşkesi Motorlu Taşıtlar Laboratuvarı binası zemin katta bulunan 380 m ² 'lik alanın AR-GE Çalışmalarında kullanılmak üzere kiralınması işi.
11	Üniversitemiz Ayazağa Yerleşkesi Motorlu Taşıtlar Laboratuvarı Binasında bulunan 102 no'lu 51 m ² 'lik odanın ofis hizmetlerinde kullanılmak üzere kiralınması işi.
12	Üniversitemiz Ayazağa Yerleşkesi Merkezi Derslik binası giriş katı sol tarafında bulunan 36 m ² 'lik taşınmazı büfe olarak işletilmesi amacıyla kiralınması işi.
13	Üniversitemiz Ayazağa Yerleşkesi Vadi Yurtları Yemekhane Binası alt katında bulunan 149 m ² 'lik taşınmazı depo olarak kullanılmak üzere kiralınması işi.
14	Üniversitemiz Ayazağa Yerleşkesi Fen Edebiyat Fakültesi giriş kat altında bulunan 20 m ² 'lik kantin alanı, 7 m ² depo ve 156 m ² ortak alan olmak üzere toplam 183 m ² 'lik alanın kantin olarak hizmet vermek üzere kiralınması işi.
15	Üniversitemiz Ayazağa Yerleşkesinde Merkezi Derslik binası giriş katında bulunan 197 m ² 'lik satış mağaza alanının kiralınması işi.
16	Üniversitemiz Ayazağa Yerleşkesi Bilgisayar ve Bilişim Fakültesi Binası (dışarıda) sağ tarafında bulunan 88 m ² 'lik alanın kafeterya olarak kullanılmak üzere kiralınması işi.
17	Üniversitemiz Ayazağa Yerleşkesi Gençlik Merkezinin yanında bulunan 295 m ² 'lik alanın Simit Sarayı olarak işletilmek üzere kiralınması işi.

Ecrimisil Bedeli Tahakkuk Eden Taşınmazlar

SIRA NO	TAŞINMAZ ADI
1	Üniversitemiz Ayazağa Yerleşkesi Merkezi Derslik Binası Giriş Katı sağ tarafta bulunan 52 m ² 'lik taşınmaz ve 258,31 m ² 'lik ortak alanın poğaça ve börek salonu olarak işletilmek üzere kiralınması işi.
2	Üniversitemiz Gümüşsuyu Yerleşkesi Prof. Dr. Necmettin ERBAKAN Yerleşkesi Makina Fakültesi binası giriş katında 1.023 m ² ve sahanın altında bulunan 38 m ² olmak üzere toplam 1.061 m ² 'lik alanların kiralınması işi.
3	Üniversitemiz Ayazağa Yerleşkesi 52 m ² ve Taşkılla Yerleşkesinde 26 m ² olmak üzere toplamda 78 m ² 'lik alanlarında elektrikli araç kiralama ve şarj istasyonu kurulumu için kiralınması işi.
Toplam	164.887,74-TL+KDV

Hukuki Süreç Başlatılan Taşınmazlar

SIRA NO	TAŞINMAZ ADI
1	Üniversitemiz Ayazağa Yerleşkesi Bilgisayar ve Bilişim Fakültesi Binası (dışarıda) sağ tarafında bulunan 88 m ² 'lik alanın kafeterya olarak kullanılmak üzere kiralanması işi.

İşletme Denetleme Komisyonunca Denetlenen Taşınmazlar

SIRA NO	TAŞINMAZ ADI
1	Üniversitemiz Ayazağa Yerleşkesi Yılmaz Akdoruk Konukevi Binası alt katında bulunan 129,40 m ² 'lik 2 no'lu taşınmazın kafeterya olarak işletilmek üzere kiralanması işi.
2	Üniversitemiz Ayazağa Yerleşkesi Merkezi Derslik binası giriş katı sol tarafta bulunan toplam 381,31 m ² (123 m ² 'lik taşınmazı kantin ve ön tarafında bulunan 4 (Dört) adet langırt makinesi alanları ile 258,31 m ² 'lik ortak alan) olmak üzere kiralanması işi.
3	Üniversitemiz Ayazağa Yerleşkesi Fen Edebiyat Fakültesi zemin katında bulunan 313 m ² 'lik taşınmazın gıda ve kafeterya olarak işletilmek üzere kiralanması işi.
4	Üniversitemiz Maçka Yerleşkesi İşletme Fakültesi Dekanlık Katında bulunan 114 m ² 'lik kapalı alanın kantin amaçlı kullanılmak üzere kiralanması işi.
5	Üniversitemiz Ayazağa Yerleşkesi Rektörlük Kütüphanesinde 1 (Bir) adet, Merkezi Derslik A Binasında 1 (Bir) adet, Mustafa İnan Kütüphanesinde 2 (İki) adet, Kovan Etüt Merkezinde 1 (Bir) adet, Elektrik-Elektronik Fakültesinde 1 (Bir) adet, Taşkılla Yerleşkesi Mimarlık Fakültesi Binasında 1 (Bir) adet, Gümüşsuyu Prof. Dr. Necmettin ERBAKAN Yerleşkesi Makina Fakültesinde 1 (Bir) adet, İnşaat Fakültesine 1 (Bir) adet, Yabancı Diller Yüksekokulu Binasına 2 (İki) adet, Merkezi Derslik C Binası giriş katına 1 (Bir) adet, Merkezi Derslik C Binası alt katına 1 (Bir), Enerji Enstitüsüne 1 (Bir) adet ve Bilgisayar ve Bilişim Fakültesine 1 (Bir) adet olmak üzere toplamda 15 (Onbeş) adet Türk Kahvesi Otomat Makinesi konumlandırılması amacıyla kiralanması işi.
6	Üniversitemize ait Rumelihisarı Mahallesi Taşlık Mevkii 33 Ada, 68 Parsel Sarıyer/İstanbul adresinde bulunan Vakıftepe diye adlandırılan 6.984,65 m ² taşınmazın İTÜ Tepe Restoran olarak işletilmek üzere kiralanması işi.
7	Üniversitemiz Ayazağa Yerleşkesi Bilgisayar ve Bilişim Fakültesi Binası (dışarıda) sağ tarafında bulunan 88 m ² 'lik alanın kafeterya olarak kullanılmak üzere kiralanması işi.
8	Üniversitemiz Ayazağa Yerleşkesi Gemi İnşaat ve Deniz Bilimleri Fak. 15 m ² 'lik fotokopi ve kırtasiye amacıyla işletilmek üzere kiralanması işi.
9	Üniversitemiz Taşkılla Yerleşkesi Mimarlık Fakültesi binası Dekanlık katında bulunan 37 m ² 'lik taşınmazın çay ocağı olarak işletilmek üzere kiralanması işi.
10	Üniversitemiz Ayazağa Yerleşkesindeki 5 (beş) Fakültede bulunan 350 m ² kantin ve 1.125 m ² ortak alan olmak üzere toplam 1.475 m ² 'lik taşınmazın kantin olarak işletilmek amacıyla kiralanması işi.
11	Üniversitemiz Ayazağa Yerleşkesi Uçak ve Uzay Bilimleri Fakültesi Binasında bulunan 25 m ² 'lik taşınmazın kırtasiye amacıyla işletilmek üzere kiralanması işi.
12	Üniversitemiz Ayazağa Yerleşkesi Kimya Metalurji Fakültesi Binasında bulunan 24 m ² 'lik taşınmazın kırtasiye amacıyla işletilmek üzere kiralanması işi.
13	Üniversitemiz Ayazağa Yerleşkesi Fen Edebiyat Fakültesi giriş katında bulunan 138 m ² 'lik taşınmazı kırtasiye, fotokopi ve kitap satış yeri olarak kullanılmak üzere kiralanması işi.
14	Üniversitemiz Tuzla Yerleşkesi Binali Yıldırım Öğrenci Yurt Binasının (1.Kat-1.718 m ² 2.Kat-1.718 m ² 3.Kat-1.718 m ² ve 2 adet 4 m ² 'lik otomat alanı) 5.158 m ² 'lik taşınmazı kiralanması işi.

SIRA NO	TAŞINMAZ ADI
15	Üniversitemiz Tuzla Yerleşkesi Denizcilik Fakültesinde bulunan 288 m ² 'lik konteynerin eğitim faaliyetleri ve Ar-ge çalışmalarında kullanılmak üzere kiralanması işi.
16	Üniversitemiz Maçka Yerleşkesi Yabancı Diller Yüksekokulu binası Okutman dinlenme salonunda bulunan 208 m ² 'lik taşınmazın kantin olarak kullanılmak üzere kiralanması işi.
17	Üniversitemiz Ayazağa Yerleşkesi Maden Fakültesinde bulunan 44 m ² kantin alanı, 6 m ² depo alanı, 235 m ² ortak alan olmak üzere toplam 285 m ² alanın ve 2 adet langirt makinası alanının kiralanması işi.
18	Üniversitemiz Tuzla Yerleşkesi Kaptan Altay ALTUĞ Laboratuvar ve Yemekhane Binasında bulunan 194 m ² 'lik taşınmazın kantin olarak işletilmek amacıyla kiralanması işi.
19	Üniversitemiz Ayazağa Yerleşkesi Personel Lojmanları F3 Blok zemin katında bulunan 170 m ² 'lik taşınmazı market olarak işletilmesi amacıyla kiralanması işi.
20	Üniversitemiz Ayazağa Yerleşkesi Merkezi Derslik A Binası ön tarafında bulunan 16 m ² 'lik taşınmaz ve 162,67 m ² 'lik ortak alan olmak üzere toplam 178,67 m ² 'lik alanın kafeterya amaçlı kullanılmak üzere kiralanması işi.
21	Üniversitemiz Taşkışla Yerleşkesi Mimarlık Fakültesi kütüphane önünde bulunan 167 m ² 'lik alanın kafeterya amaçlı kullanılmak üzere kiralanması işi.
22	Üniversitemiz Taşkışla Yerleşkesi Mimarlık Fakültesi arka tarafında bulunan 812,88 m ² 'lik Mühendishane Binasının kafeterya amaçlı kullanılmak üzere kiralanması işi.
23	Üniversitemiz Ayazağa Yerleşkesi Merkezi Derslik binası giriş katı sol tarafında bulunan 36 m ² 'lik taşınmazı büfe olarak işletilmesi amacıyla kiralanması işi.
24	Üniversitemiz Ayazağa Yerleşkesi 75. Yıl Öğrenci Sosyal Merkezi Binasının alt katında bulunan 130 m ² 'lik alanın kozmetik ürünleri satış mağazası olarak kullanılmak üzere kiralanması işi.
25	Üniversitemiz Gümüşsuyu Prof. Dr. Necmettin ERBAKAN Yerleşkesi Makina Fakültesi binası giriş katında 1.023 m ² ve sahanın altında bulunan 38 m ² olmak üzere toplam 1.061 m ² 'lik alanların kantin ve kafeterya olarak kullanılmak üzere kiralanması işi.
26	Üniversitemiz Ayazağa Yerleşkesi Merkezi Derslik-A Binasında bulunan 20 m ² 'lik alan ve 162,67 m ² 'lik ortak alan olmak üzere toplam 182,67 m ² 'lik alanın kafeterya amaçlı kullanılmak üzere kiralanması işi.
27	Üniversitemiz Ayazağa Yerleşkesi Merkezi Derslik binası giriş katında bulunan 197 m ² 'lik satış mağaza alanının kiralanması işi.
28	Üniversitemiz Ayazağa Yerleşkesi Kovan Etüt Merkezinde bulunan 25 m ² 'lik alan ve 140 m ² 'lik ortak alan olmak üzere toplam 165 m ² 'lik alanın kafeterya olarak işletilmek üzere kiralanması işi.
29	Üniversitemiz Ayazağa Yerleşkesi Merkezi Derslik C Binası giriş katında bulunan 199 m ² 'lik alanın kantin ve kafeterya olarak işletilmek üzere kiralanması işi.
30	Üniversitemiz Ayazağa Yerleşkesi Yılmaz AKDORUK Öğrenci Konukevi Binası 6 nolu alanda bulunan 664,12 m ² ve 127 m ² açık alan olmak üzere toplam 791,12 m ² 'lik taşınmazın kafeterya olarak işletilmek amacıyla kiralanması işi.
31	Üniversitemiz Ayazağa Yerleşkesi Konukevi binasında bulunan 5 nolu 120 m ² 'lik alan Kuaför Salonu olarak kullanılmak üzere kiralanması işi.
32	Üniversitemiz Ayazağa Yerleşkesi Gölet Yurtları ile Merkezi Derslik binası arasında bulunan 398 m ² 'lik taşınmazın kafeterya olarak işletilmek üzere kiralanması işi.
33	Üniversitemiz Ayazağa Yerleşkesi İnşaat Fakültesi Binası Teras Katında bulunan 998 m ² 'lik taşınmazı restoran amaçlı kullanılmak üzere kiralanması işi.

SIRA NO	TAŞINMAZ ADI
34	Üniversitemiz Ayazağa Yerleşkesi Maden Fakültesi Binasında bulunan 54 m ² 'lik taşınmazın kırtasiye olarak kullanılmak üzere kiralanması işi.
35	Üniversitemiz Ayazağa Yerleşkesi Metro İstasyonu sol tarafında bulunan 564 m ² 'lik taşınmazı kantin ve kafeterya olarak işletilmek üzere kiralanması işi.
36	Üniversitemiz Ayazağa Yerleşkesi 75. Yıl Öğrenci Sosyal Merkezi alt katında bulunan 510 m ² 'lik taşınmazın market olarak işletilmesi amacıyla kiralanması işi.
37	Üniversitemiz Taşkışla Yerleşkesi Mimarlık Fakültesi giriş katı ile üst katında bulunan 25 m ² ve 203,40 m ² ortak alan olmak üzere toplam 228,40 m ² 'lik taşınmazın kantin amaçlı kullanılmak üzere kiralanması işi.
38	Üniversitemiz Ayazağa Yerleşkesi Konukevi binasında bulunan 5 nolu 120 m ² 'lik alan Kuaför Salonu olarak kullanılmak üzere kiralanması işi.
39	Üniversitemiz Ayazağa Yerleşkesi Turgut Özal Yabancı Diller Yüksekokulu Kongre ve Öğrenci Sosyal Merkezi Binası giriş katında bulunan 319 m ² kapalı ve 210 m ² açık alan olmak üzere toplam 529 m ² alanın kantin ve kafeterya olarak hizmet vermek üzere kiralanması işi.
40	Üniversitemiz Yerleşkelerinde belirli birimlerde bulunan 19 (On dokuz) adet Mobil Şarj Otomatı (12 adet P12, 5 adet P24 ve 2 adet P48) alanlarının kiralanması işi.
41	Üniversitemiz Ayazağa Yerleşkesi İnşaat Fakültesinde bulunan 26 m ² 'lik taşınmazın fotokopi olarak kullanılması amacıyla kiralanması işi.
42	Üniversitemiz Ayazağa Yerleşkesi Yılmaz AKDORUK Konukevi binasında bulunan 331 m ² 'lik alanın kafeterya amaçlı kullanılmak üzere kiralanması işi.
43	Üniversitemiz Ayazağa Yerleşkesi İnşaat Fakültesi önünde bulunan 449 m ² 'lik sosyal alanın kantin ve kafeterya olarak kullanılmak üzere kiralanması işi.
44	Üniversitemiz Taşkışla Yerleşkesi Mimarlık Fakültesi üst katında 18 m ² ve alt katta 29 m ² olmak üzere toplam 47 m ² 'lik alanın kırtasiye ve fotokopi hizmetlerinde kullanılmak üzere kiralanması işi.
45	Üniversitemiz Ayazağa Yerleşkesi, SDKM Binası giriş katında bulunan 569 m ² 'lik taşınmazı Restoran amaçlı kullanılmak üzere kiralanması işi.
46	Üniversitemiz Ayazağa Yerleşkesi Merkezi Derslik A Binası giriş kat sağ tarafta bulunan 52 m ² 'lik alan, 6 m ² depo alanı ve 162,67 m ² ortak alan olmak üzere toplam 220,67 m ² 'lik alanın poğaç ve bökrek salonu olarak işletilmek üzere kiralanması işi.
47	Üniversitemiz Ayazağa Yerleşkesi Merkezi Derslik binası giriş katında bulunan 26 m ² 'lik taşınmaz ve 258,31 m ² 'lik ortak alan olmak üzere toplam 284,31 m ² 'lik taşınmazı kahve satış yeri olarak işletilmek üzere kiralanması işi.
48	Üniversitemiz Ayazağa Yerleşkesi Mediko-Sosyal Merkezi binası zemin katında bulunan 400 m ² 'lik taşınmazın market olarak işletilmesi amacıyla kiralanması işi.
49	Üniversitemiz Ayazağa Yerleşkesi Yılmaz AKDORUK Öğrenci Konukevi binasında bulunan 4a nolu 38,24 m ² 'lik taşınmazı gıda ve pilavcı olarak işletilmek üzere kiralanması işi.
50	Üniversitemiz Ayazağa Yerleşkesi Eski Rektörlük Binası üst katında bulunan 82 m ² 'lik taşınmazın ofis olarak kullanılması amacıyla üzere kiralanması işi.
51	Üniversitemiz Ayazağa Yerleşkesinde bulunan Olimpik Yüzme Havuzunda 5 adet kulvarı kullanılmak üzere kiralanması işi.
52	Üniversitemiz Ayazağa ve Maçka Yerleşkesinde bulunan 9.752 m ² 'lik otopark ile bu alana giriş-çıkışı sağlayan otomatik bariyer sisteminin işletilmek üzere kiralanması işi.

SIRA NO	TAŞINMAZ ADI
53	Üniversitemiz Ayazağa Yerleşkesi Motorlu Taşıtlar binası 1. kat eski OTAM laboratuvarında bulunan toplam 101 m ² 'lik egzoz emisyon test ve kontrol odasının Ar-Ge çalışmalarında kullanılması amacıyla kiralanması işi.
54	Üniversitemiz Ayazağa Yerleşkesi Akademik Kapı ile İstinye Kapı arasında Katar Caddesi boyunca 4*20=80 m ² ebadında kurulu bulunan 4 adet ışıklı Reklam Panolarının üzere kiralanması işi.
55	Üniversitemiz Ayazağa Yerleşkesi Turgut Özal Yabancı Diller Yüksekokulu Kongre ve Öğrenci Sosyal Merkezi Binasında bulunan 2.316 m ² 'lik konferans salonunun haftada 4 gün kullanılmak üzere kiralanması işi.
56	Üniversitemiz Ayazağa Yerleşkesi P2 otoparkında bulunan 400 m ² 'lik alanın araç yıkama ve temizlik hizmetlerinde kullanılmak üzere kiralanması işi.
57	Üniversitemiz Maçka Yerleşkesinde bulunan 6.142 m ² 'lik taşınmazın Sosyal Tesis olarak işletilmesi amacıyla kiralanması işi.
58	Üniversitemiz Maçka Yerleşkesi otoparkında bulunan 150 m ² 'lik alanın araç yıkama ve temizlik hizmetlerinde kullanılmak üzere kiralanması işi.
59	Üniversitemiz Ayazağa Yerleşkesi Spor Salonu yanında bulunan 637 m ² 'lik tenis kortunun kiralanması işi.
60	Üniversitemiz Ayazağa Yerleşkesi İTÜ Havacılık ve Uzay Teknolojileri Uygulama ve Araştırma Merkezi karşısında bulunan 3.000 m ² 'lik halı sahanın kiralanması işi.
61	Üniversitemiz Maçka Yerleşkesi Maçka Sosyal Tesisi karşısında bulunan 500 m ² 'lik alanın çok amaçlı spor salonu olarak kullanılmak üzere kiralanması işi.
62	Üniversitemiz Gümüşsuyu Prof. Dr. Necmettin Erbakan Yerleşkesindeki 570 m ² 'lik tenis kortunun kiralanması işi.
63	Üniversitemiz Taşkılla Yerleşkesinde bulunan toplam 1.230,5 m ² 'lik tenis kortları ile yan tarafındaki soyunma kabinlerinin kiralanması işi.
64	Üniversitemiz Ayazağa Yerleşkesi Yılmaz AKDORUK Konukevi binası 3 nolu 377 m ² 'lik taşınmazın bankacılık faaliyetlerinde kullanılmak üzere kiralanması işi.
65	Üniversitemiz Ayazağa Yerleşkesi Merkezi Derslik A Binası giriş katı sol tarafında bulunan 37 m ² 'lik alan ve 103 ortak alan olmak üzere toplam 140 m ² 'lik alanın tavuk ürünleri ve burger salonu olarak işletilmek üzere kiralanması işi.
66	Üniversitemiz Ayazağa Yerleşkesi Vadi bölgesinde bulunan 131 m ² fiili kullanım alanı ile 634 m ² ortak alan olmak üzere toplam 765 m ² 'lik taşınmazın kantin olarak işletilmek amacıyla kiralanması işi.
67	Üniversitemiz Ayazağa Yerleşkesi Motorlar ve Taşıtlar Laboratuvarı bodrum katında bulunan 136 m ² 'lik alanın Ar-Ge ve Elektronik Üretim Çalışmalarında kullanılmak üzere kiralanması işi.
68	Üniversitemiz Ayazağa Yerleşkesi Yılmaz AKDORUK Konukevi Binasında bulunan 4b nolu 135 m ² 'lik alanın yemek hizmetlerinde kullanılmak üzere kiralanması işi.
69	Üniversitemiz Ayazağa Yerleşkesi Elektrik Elektronik Fakültesinde bulunan 32,5 m ² 'lik taşınmazın fotokopi ve kırtasiye faaliyetlerinde kullanılmak üzere kiralanması işi.
70	Üniversitemiz Ayazağa Yerleşkesi 52 m ² ve Taşkılla Yerleşkesinde 26 m ² olmak üzere toplamda 78 m ² 'lik alanlarında elektrikli araç kiralama ve şarj istasyonu kurulumu için kiralanması işi.
71	Üniversitemiz Maçka Yerleşkesi Türk Musikisi Devlet Konservatuvarı bahçesinde bulunan 150 m ² 'lik taşınmazın kantin olarak işletilmek üzere kiralanması işi.

YATIRIMLAR (YAPI İŞLERİ VE TEKNİK DAİRE BAŞKANLIĞI)

2025 Yılı Yatırım Programında Yer Alan Projeler Kapsamında Yapılan İşler

1. Çeşitli Ünitelerin Etüt Projeleri

Proje kapsamında, Üniversitemi binalarında yapılacak çeşitli onarım, tadilat yenileme işlerine ait uygulama projeleri yapılmaktadır.

İTÜ Konservatuvar Bölümlerinin Yerleşmesi İçin Gerekli Tadilatların Mimari, Elektrik, Mekanik Uygulama Projelerinin, Hesaplamalarının, Mühendislik Raporları, Keşif, Metraj ve Yaklaşık Maliyet Dosyası ile İlgili Dokümanların Hazırlanması işi ihalesi yapılarak tamamlanmıştır.

Engellilerin Erişilebilirliğin Sağlanması kapsamında 1 adet proje doğrudan temin olarak yapılmış olup 360.000,00 TL ödeme yapılarak tamamlanmıştır.

2. Kampüs Altyapısı Projesi

Proje kapsamında, Üniversitemiz Yerleşkelerinde önceden görülen veya görülmeyen tüm altyapı (yol, trotuar, su, elektrik, telefon, data, ısıtma sistemleri, doğalgaz, kanalizasyon sistemleri, temiz su hatları gibi) işleri, imalatları yapılmaktadır.

Bu proje kapsamında 2024 yılında 2 adet iş ihale edilmiş olup 2025 yılı ilk yarısında tamamlanarak hizmete açılması planlanmıştır. Ancak elektrik idaresindeki prosedürler nedeni ile 2026 yılı ilk yarısında bitirilerek hizmete açılacaktır.

2025 Yılında İhalesi Yapılan ve Tamamlanan İşler

İTÜ Ayazağa Yerleşkesi Çevre Aydınlatma (2025)

İTÜ Ayazağa Yerleşkesi Yol Otopark Kasis Yaya Geçidi Çizgileri Boyanması (2025)

2025 Yılında İhalesi Yapılan

Tuzla Yerleşkesi 1600 kVA Trafo Merkezi ve 1000 kvA Jeneratör ile Bağlantılı AG Tesisi (2025) işi 2026 yılında tamamlanarak hizmete açılması planlanmıştır.

Ayrıca Yerleşkelerin dağınık olması, kapalı alanlar ile bunlara ait altyapıların eski yıllarda yapılmış olması sebebiyle Kampüs Altyapısı Projesi kapsamında önceden görülemeyen ani olarak ortaya çıkan işlere, arızalara anında müdahale edilerek eğitim öğretim aksatılmamaya çalışılmıştır. Bu şekilde 48 adet

Doğrudan Temin kapsamında işler, imalatlar yapılarak sistemlerin kesintiye uğramadan çalışması sağlanmıştır.

3. Derslik ve Merkezi Birimler Projesi

Proje kapsamında, Üniversitemizin ihtiyacı olan yeni bina inşaatları yapılmaktadır.

Ayazağa Yerleşkesi Merkezi Derslik C Blok (2020) 2025 yılı içerisinde tamamlanarak eğitim ve öğretime açılmıştır.

4. Büyük Onarım Projesi

Proje kapsamında, Üniversitemizin mevcut tüm kapalı alanlarında günümüz şartlarına, teknolojilerine uygun, ihtiyaçları karşılar nitelikte ödenek durumları göz önüne alınarak tüm onarım, tadilat, yenileme işleri, imalatları yapılmaktadır. Bu işlerin, imalatların bazıları önceden görülen, tespit edilen, birimlerce istenen işler olup bazılarıda önceden görülemeyen eğitim öğretilimin aksamaması için acilen müdahale edilen işlerdir.

2025 yılında Tamamlanan İşler

- İTÜ Bilgi İşlem Binası mevcut Güneş Enerjisi Sisteminin Sökülerek Yerine Yeni Güneş Enerjisi Sisteminin Yapılması işi elektrik idaresi onayları sebebi ile 2025 yılında tamamlanarak hizmete açılmıştır.
- İTÜ Ayazağa Yerleşkesi Mediko Sosyal Merkezi Binası Güçlendirme Tadilat Onarım ve Yenileme İnşaatı (2024)
- İTÜ Yerleşkeleri Binaları Çatı, Saha, Çevre, Bina İçi ve Çeşitli Mahallerde Tadilat, Onarım ve Yenileme İnşaatı (2025)
- İTÜ Maçka Yerleşkesi Atrium Binası Kazan Yenilemesi
- İTÜ Yerleşkeleri Binaları Taşıyıcılarında Bulunan Korozyon Kaynaklı Hasarların Onarılması
- İTÜ Ayazağa Yerleşkesi Çöp Toplama Ünitesi, Bina Tadilatı, Ayazağa, Gümüşsuyu ve Taşkısla Yerleşkesi Çevre Düzenleme, Maçka Yerleşkesi Tadilatı
- İTÜ Ayazağa Yerleşkesi Bilgisayar Bilişim Fakültesi Onarım Tadilat, Yenileme İnşaatı ile Elektrik ve Elektronik Mühendisliği Mevcut Jeneratör Elektrik Bağlantısı (2025)
- İTÜ Ayazağa Yerleşkesi Kimya Metalurji Fakültesi Yangın İhbar Sistemi Kurulumu ve Tali Pano Revizyon
- İTÜ Ayazağa Yerleşkesi Olimpik Havuz, Rektörlük Binası ve Elektrik Mühendisliği Bölümü Aydınlatma (2025)

- İTÜ Ayazağa Yerleşkesi Etiler Yolu Ortak Kullanım Alanları ve Veterinerlik Birimi Onarım, Tadilat ve Yenileme İşleri (2025)
- İTÜ Yerleşkeleri Binalarında Çeşitli Onarım Tadilat ve Yenileme İnşaatı (2025)
- İTÜ Ayazağa Yerleşkesi Vadi Yurtları B, C, D, E Bloklar Elektrik Altyapısı Yenileme (2025)
- İTÜ Tuzla Yerleşkesi Kule Binası, Simülasyon Binası, Test Merkezi Binası ve Öğretim Elemanları Binası Çeşitli Onarım Tadilat, Çatı İşleri Yapılması (2025)

2025 yılında İhalesi Yapılan ve Devam Eden İşler

İTÜ Gümüşsuyu Prof Dr Necmettin Erbakan Yerleşkesi Erkek Öğrenci Yurdu Yangın Önlemleri Tadilat Onarım Yenileme İnşaatı

İTÜ Maçka Yerleşkesi Ahırlar Binası (Sunny Derslikleri) Onarım, Tadilat, Yenileme

Ayrıca Büyük Onarım Projesi kapsamında 93 adet Doğrudan Temin kapsamında işler, imalatlar yapılarak sistemlerin kesintiye uğramadan çalışması sağlanmıştır.

5. Açık ve Kapalı Spor Tesisleri Projesi

2025 yılında ihalesi yapılan İTÜ Ayazağa Yerleşkesi Olimpik Havuz Binası, Spor Salonu ve Tuzla Yerleşkesi Spor Salonu Binalarında Çeşitli Tadilat ve Yenileme İnşaatı işi yılı içerisinde tamamlanarak hizmete açılmıştır.

6. Taşkılla ve Maçka Restorasyon Projesi

Gümüşsuyu Onarım

İTÜ Gümüşsuyu Prof. Dr. Necmettin Erbakan Yerleşkesi Binaları Çatıları, Saha, Çevre, Bina İçi ve Çeşitli Mahallerde Tadilat Onarım ve Yenileme İnşaatı ihalesine çıkılarak işe başlanmış olup 2025 yılında kabulü yapılarak eğitim öğretime açılmıştır.

Gümüşsuyu Proje

İTÜ Gümüşsuyu Prof.Dr. Necmettin Erbakan Yerleşkemiz, halen Makina Fakültesi olarak kullanılan tescilli tarihi bir yapı olan Gümüşsuyu Kışlası ve diğer binaları ile birlikte uzun yıllardır eğitim öğretim amaçlı kullanılmaktadır. Bu binalarda yıllar içinde yoğun kullanımdan kaynaklı oluşan hasar, bozulma ve yıpranmalar basit onarımlarla ya da gerektiğinde yapısal değişiklikler ile giderilmiştir. Bundan sonra yerleşkemizde yapılacak olan değişikliklerin onaylı bir RESTORASYON projesi kapsamında yapılabilmesi için, öncelikli tescilli tarihi bina Gümüşsuyu Kışlası olmak üzere yerleşkede bulunan diğer binalarımızın

hali hazır durumunun tespit edilmesi, sağlıklı bir belgeleme ile birlikte RÖLÖVE ve RESTİTÜSYON projelerinin hazırlanması gerekliliği doğmuştur. Bu kapsamda;

“İTÜ Gümüşsuyu Prof.Dr. Necmettin Erbakan Yerleşkesi, Tarihi Gümüşsuyu Kışlası, Yüksek Gerilim Lab. Binası, Erkek ve Kız Öğrenci Yurt Binaları ile Yerleşkede Bulunan Diğer Binaların Lazer Tarama, Fotogrametrik Belgeleme, Rölöve ve Restitüsyon Projelerinin Hazırlanması (2024)” ihalesine çıkmış ve Anıtlar Kurulundan onaylanmadığı için 2026 yılında onaylı projeleri ile birlikte bitirilmesi planlanmaktadır.

Ayrıca Kültür Projesinden basit onarım kapsamında 1 adet ve proje tertibinden 2 adet proje yaptırılarak sistemin kesintiye uğramadan çalışması sağlanmıştır.

7. Muhtelif İşler

Üniversitemiz birimlerinde bulunan elektrik sistem ekipmanlarının bakım ve onarımları (asansör, kompanzasyon, telefon, kütüphane güvenlik, trafolar, jeneratörler, kompanzasyon, UPS vs) için 2024 yılında ihale hazırlıklarına başlanmış ve 2025 yılında sözleşme imzalanarak KDV dahil toplam 2.485.380,00 TL ödenmiştir.

Üniversitemiz birimlerinde bulunan mekanik sistem ekipmanlarının bakım ve onarımları (hassas klimalar, gazlı yangın söndürme, otomasyon, chiller, kazanlar, kaskad boyler vs) için 2024 yılında ihale hazırlıklarına başlanmış ve 2025 yılında sözleşme imzalanarak KDV dahil toplam 3.548.220,00 TL ödenmiştir.

İhalesi yapılan işin parça değişimleri ve ihale kapsamında olmayan ufak ödemeler için 48 adet doğrudan temin yapılmış KDV dahil toplam 15.888.329,04 TL ödenmiştir.

Taşıt bakım onarımları ödemeleri için 49 adet doğrudan temin yapılmış KDV dahil toplam 2.552.070,17 TL ödenmiştir.

Muhtelif binalara alınan malzeme alımı için 13 adet doğrudan temin yapılmış KDV dahil toplam 3.696.792,14 TL ödenmiştir.

Devlet Malzeme Ofisinden (Derslik C Binasına alınan malzemeler ve kameralar) malzeme alımı için 2 adet doğrudan temin yapılmış KDV dahil toplam 7.191.581,73 TL ödenmiştir.

İTÜ Turgut ÖZAL Yabancı Diller Yüksekokulu, Kongre ve Öğrenci Sosyal Merkezi Binası Derslik, Amfi ve Ortak Alanların Mobilya Tefrişatı Temini ve Montajı.

İTÜ Turgut ÖZAL Yabancı Diller Yüksekokulu, Kongre ve Öğrenci Sosyal Merkezi Binası Derslik, Amfi ve Ortak Alanların Elektronik Malzeme Tefrişatı Temini ve Montajı.

Bakım ve Onarım Kapsamında Yapılan İşler

Üniversitemiz birimlerinde bulunan elektrik ve mekanik sistem ekipmanlarının bakım ve onarımları (asansör, kompanzasyon, telefon, kütüphane güvenlik, hassas klimalar, gazlı yangın söndürme, otomasyon, trafolar, jeneratörler, chiller, kompanzasyon, UPS, kazanlar, kaskad boyler vs) için ihalesi yapılan işin parça değişimleri, ihale kapsamında olmayan ufak ödemeler ve Ayazağa Yerleşkesinde bahçe bakım, çevre düzenleme işlerinde kullanılan 10 adet motorlu tırpan, 1 adet ağaç kesme motoru, 3 adet çim biçme makinası (itmeli), 1 adet çim havalandırma makinası, 1 adet çim budama makinası ve 1 adet çim biçme traktörünün bakım ve onarımının yapılması ve diğer bakım onarımlar için 25 adet doğrudan temin yapılmış KDV dahil toplam 933.617,14 TL ödenmiştir.

Ayazağa ve Şehir Yerleşkelerinde muhtelif birimlerde kullanılmak üzere (boya, kereste, tabela işleri, bitki alım işleri, kırtasiye alımı, ampul ve led alımları, filtre, gübre, toprak, lastik, akü, iş kıyafetleri (yazlık-kışık), tohum, tabela işleri, kapı isimlikleri, saksı, bakım onarımda kullanılacak sarf malzemeler, yol çizgi boyası, çim biçme makinası sarf malzemeler vs) malzemesi satın alınarak 17 adet doğrudan temin yapılmış KDV dahil toplam 688.805,08 TL ödenerek birimlerin talepleri karşılanmıştır.

- Üniversitemiz bahçe bakım ve çevre düzenleme işlerinde kullanılan motorlar ve traktörler ile yerleşkelerin muhtelif birimlerinde kullanılmak üzere motorin (mazot) ve benzin satın alınması için 4 adet doğrudan temin yapılmış KDV dahil toplam 191.845,99 TL harcama yapılmıştır.

- Ayazağa ve Tuzla Yerleşkesi Muhtelif Alanlarda Bulunan Bitkilerin Çapalanması, Diplerinden Çıkan Yabani Otların Temizlenmesi, Dökülen Yaprakların Temizlenmesi, Şekil Verme Budaması, Stadyum arkası şev alanının yabani otlarının temizliği ve işlerin yürütülmesi için genel yapılan hizmet işleri için 7 adet doğrudan temin yapılmış KDV dahil toplam 1.779.330,00 TL harcama yapılmıştır.

- Başkanlığımız tarafından yaptırılacak olan ihalelerin KİK ve Basın İlan Kurumu ödemeleri için 69 adet doğrudan temin yapılmış KDV dahil toplam 2.627.364,00 TL harcama yapılmıştır.

- Üniversitemiz Ayazağa ve Şehir Yerleşkeleri binalarında açıklanan limitler dahilinde yapılan bakım onarımlar için 14 adet doğrudan temin yapılmış KDV dahil toplam 1.746.193,20 TL harcama yapılmıştır.

Lojman Binalarında Yapılan İşler

Ayazağa Yerleşkesinde bulunan lojman binaları çok yoğun olarak kullanılıyor olması sebebiyle fiziki yapılarının yanında özellikle altyapılar ile mekanik tesisat imalatlarında da eskimeler, yıpranmalar çok hızlı olduğundan ihtiyaçları karşılamaz durumlar meydana gelmekte bunun sonucunda çeşitli sorunlar, rahatsızlıklar yaşanmaktadır. Bu sebeple dairelerde yaşam devam ettiği sırada ortaya çıkan arızaların günümüz şartlarına, teknolojilerine uygun, ihtiyaçları karşılar nitelikte olması için gerekli onarım, tadilat, yenileme işlerinin yapılabilmesi için aşağıda belirtilen 2 adet ihale yapılarak işler tamamlanmış olup ufak bakım onarım işleri içinde 10 adet doğrudan temin yapılmış KDV dahil toplam 2.736.840,22.- TL ödeme yapılarak lojman sakinlerinin ihtiyaçları karşılanmaya çalışılmıştır.

İhalesi Yapılan İşler

İTÜ Kamu Lojmanları A7(D3, D12), C2(D8), C1(D4, D13, D14, D15, D17, D23, D24, D25, D27, D29, D33, D36) Dairelerinde Yapısal Sorunların Giderilmesi İçin Onarım, Tadilat ve Yenileme

İTÜ Ayazağa Yerleşkesi Kamu Konutları Dış Cephe Yalıtımı, Harpuşta, Yağmur İniş Borusu, Islak Hacim ve Pencere, Onarım, Tadilat ve Yenileme

Ayrıca lojman sakinlerinin ihtiyacı dahilinde termosifonlar alınmış arızalı olanlar değiştirilerek kalanları kullanılmak üzere depoya kaldırılmıştır. Ayrıca kazan dairesinde arızalı olan genişleme tankı değiştirilmiş 2 doğrudan temin karşılığında 261.120,00 TL ödenmiştir.

İşletmeler

Üniversitemiz Rektörlük ve birimlerden gelen araç istek talepleri alınarak, görev emri kağıtları hazırlanıp birimlerin ihtiyaçları karşılanmaktadır.

- Devlet Malzeme Ofisi kapsamında 01.01.2025 ile 15.12.2025 tarihleri arasında yüklenici firmaya 24 adet fatura karşılığında benzin ve Motorin için 3.351.724,02,- TL ödenmiştir.
- Çim biçme makinaları ve traktörlerde kullanılmak üzere mozot ve motorin alımı 4 adet fatura karşılığında 191.845,99,- TL ödeme yapılmıştır.
- Üniversitemiz resmi araçların araç temizliğinde ve taşıtların genel alımlarında kullanılmak üzere 6 adet fatura karşılığında 51.160,80,- TL ödenmiştir.
- Üniversitemiz resmi araçların tamir bakım onarımları için (lastik alımları dahil) 80 adet doğrudan temin için 2.070.754,74,- TL ödenmiştir.
- Üniversitemiz resmi araçların HGS ve çekici ücretleri için 8 adet doğrudan temin yapılmış olup 1.100.000,00,- TL ödenmiştir.
- Üniversitemiz resmi araçların vergi, resim, harç ve araç muayeneleri için için 24 adet doğrudan temin yapılmış olup 137.446,01,- TL ödenmiştir.
- Üniversitemiz resmi araçların taşıt sigortaları için 12 adet doğrudan temin yapılarak 670.785,90,- TL ödenmiştir.
- Araçların Takip Sistemi (Filo Kayıt) için 2 adet doğrudan temin karşılığında 68.400,00,- TL ödenmiştir.

Ağaçlandırma ve Çevre Düzenleme

- Ayazağa yerleşkemizde yaklaşık 75.000 m2 motorlu tırpan ile biçim alanımız bulunmaktadır. 2025 yıl boyu bu alanlar hava şartları uygun olduğu zamanlarda düzenli olarak biçilmiştir.

- Ayazağa Yerleşkimizde yaklaşık 60.000 m2 alan Çim biçme makinaları ile düzenli olarak biçilmiştir.
- Yerleşkimizde yıl boyu düzenli olarak peyzaj proje uygulamaları ile ekimi, dikimi yapılan bitkilerin budanması, şekil verilmesi, ilaçlanması, çapalanması ve gübrelenmesi işleri yapılmıştır.
- Budama ekibimiz şubat ayından başlayarak haziran ayına kadar ortanca, gül, oya ağacı gibi çiçek açan bitkileri budamıştır.
- Yoğunluğumuz Ayazağa Yerleşkesinde olmakla birlikte ot biçimi, budama gibi çalışmalarımız şehir yerleşkelerinde de sürdürülmüştür.
- Yerleşkede çıkan tüm bitkisel atıkların toplanması işleri yürütülmekte olup aynı zamanda yıl içinde kuruyan, kırılan, kesilen ve devrilen ağaçların alanlardan uzaklaştırılması ve uygun yere dökümü sağlanmıştır.
- Rektörlük, SDKM, Yemekhane iç mekan bitkilerinin her hafta düzenli olarak sulaması bakımı yapılmıştır.
- İlkbahar ve yaz döneminde sulama tankeriyle ve elle(hortumla) sulama sistemi bulunmayan alanlardaki ağaçların, fidanların ve çalıkların sulama işleri her gün düzenli olarak yapılmıştır.
- Ayazağa kampüsünde aydınlatma direği saksılarına Vinca bitkisi dikimi yapılmıştır.
- İBB Park ve Bahçeler Müdürlüğünden yardım alınarak Ayazağa, Maçka, Taşkışla ve Gümüşsuyu kampüslerimizde yüksek boylu ağaçlarda kuru ve gençleştirme budamaları yapılmıştır.
- Ayazağa Yerleşkesinde MED C Binası önü ve orta refüj bitkilendirme peyzaj çalışması yapılmıştır.
- Vadi yurtları güçlendirme sonrası çevre düzenleme (toprak serimi, tesviyesi, budama, biçim) işleri yapılmıştır.
- MED A Binası önü çim alanda (tohum ekimi, boşlukların toprakla doldurulması, sulama sistemi tamirati) tamamlama çalışmaları yapılmıştır.
- Medico binası güçlendirme çalışmaları sonrası çevre düzenleme çalışmaları yapılmıştır.
- Festival alanı kuruyan ağaçlar alınarak yerlerine yenileri dikilmiştir.
- Stadyum şev alanında İTÜ 1773 yazısı çevresinde ot alımı ve biçim çalışmaları yapılmıştır.
- 2025 Yılı Yatırım Bütçesi ayrıntıları aşağıdaki tabloda verilmiştir.

İTÜ 2025 Faaliyet Raporu

İSTANBUL TEKNİK ÜNİVERSİTESİ 2025 YILI YATIRIMLARI												
SIRA NO	SEKTÖR ADI	PROJE NO	PROJENİN ADI	PROJENİN YERİ (İLÇESİ)	İŞİN BAŞLAMA TARİHİ	İŞİN BİTİŞ TARİHİ	PROJE TUTARI	SAR.MUK.DOL. ÖNCEKİ YIL HARCAMA TUTARI	2025 YILI ÖDENEĞİ	YIL İÇİNDE EKLENEN	PROGRAM 2025 YILI NET ÖDENEĞİ	DÖNEM SONUNA KADAR HARCAMA TOPLAMI
1.	Eğitim	2025H03-258706	Çeşitli Ünitelerin Etüt Projesi	İstanbul	2025	2025	2.000.000	0	2.000.000	100.000	2.100.000	1.920.000
2.	Eğitim	2007H0-865	Derslik ve Merkezi Birimler	İstanbul	2007	2025	962.145.483	911.135.483	143.000.000	-94.698.000	48.302.000	48.301.149
3.	Eğitim	2020H03-151551	Kampüs Altyapı	İstanbul	2020	2027	207.025.876	57.025.876	50.000.000	2.598.000	52.598.000	50.416.273
4.	Eğitim	2020H03-151557	Büyük Onarım	İstanbul	2020	2026	679.062.000	141.908.144	230.000.000	45.893.000	275.893.000	242.968.838
5.	Eğitim	2025H03-258704	Muhtelif İşler	İstanbul	2025	2025	125.000.000	0	125.000.000	8.000.000	133.000.000	132.596.350
6.	Eğitim	2025H03-258702	Yayın Alımı	İstanbul	2025	2025	50.000.000	0	50.000.000	0	50.000.000	49.999.957
7.	Kültür	2017H04-21753	Tarihi Binaların Bakım - Onarım ve Restorasyonu	İstanbul	2017	2027	195.653.000	71.502.000	35.000.000	0	35.000.000	9.263.806
8.	Spor	2024H05-234996	Açık ve Kapalı Spor Tesisleri	İstanbul	2024	2026	6.700.000	200.000	3.000.000	0	3.000.000	3.000.000
Eğitim Sektörü Toplamı					16.163	16.206	2.227.586.359,000	1.181.771.503,000	638.000.000,000	-38.107.000	599.893.000,000	538.466.373,000
9.	Tek. Arş.	2019K12-149089	Ulusal Yüksek Başarımlı Hesaplama Mer. 2. FAZ	İstanbul	2019	2025	232.143.000	204.000.000	7.267.000	30.000.000	37.267.000	37.267.000
10.	Tek. Arş.	2016K12-2846	Sentetik Gaz Yakıtlar Ar-Ge Mer.	İstanbul	2016	2025	98.216.000	85.216.000	6.500.000	0	6.500.000	6.500.000
11.	Tek. Arş.	2016K12-2830	İTÜ Uydu Yer Terminali Yenileme Projesi	İstanbul	2016	2025	94.449.000	84.500.000	4.733.000	0	4.733.000	4.733.000
12.	Tek. Arş.	2025K12-261093	Rektörlük Bilimsel Araştırma Projeleri	İstanbul	2025	2025	74.993.000	0	3.063.000	205.312.000	208.375.000	208.375.000
13.	Tek. Arş.	2025K12-261095	Merkezi Araştırma Laboratuvarı Altyapı	İstanbul	2025	2025	10.000.000	0	10.000.000		10.000.000	10.000.000

İTÜ 2025 Faaliyet Raporu

14.	Tek. Arş.	2025K12-261097	MATAM Uygulama ve Araştırma Merkezi	İstanbul	2025	2025	235.500.000	0	0	54.849.739	54.849.739	54.849.739
Teknolojik Araştırma Sektörü Toplamı					44.452	44.562	5.200.473.718,000	2.737.259.006,000	1.307.563.000,000	213.947.739,000	1.521.510.739,000	1.398.657.485,000
GENEL TOPLAM					28.289	28.356	5.743.421.718,000	3.039.273.006,000	1.301.126.000,000	504.109.478,000	1.805.235.478,000	1.708.118.418,000

İNSAN KAYNAKLARI HİZMETLERİ (PERSONEL DAİRE BAŞKANLIĞI)

Kanun ve güncel mevzuat çerçevesinde verilen görevleri yerine getirebilecek niteliklere haiz insan gücüne sahip olmak için en etkin şekilde insan kaynağını planlamak, personelin işe alınması, eğitimi ve gelişimine yönelik çalışmaları gerçekleştirmek temel görevlerimiz arasında yer almaktadır. Başkanlığımız, yürütmekte olduğu tüm işlemlerde birimler arası uygulama birliğini sağlayarak standartlaşmayı ve sürekli iyileştirme çalışmalarıyla işlemleri daha hızlı ve kontrollü yürütmeyi hedeflenmektedir.

Akademik Personel İşleri, İdari Personel İşleri, Görevlendirmeler ve İzinler, Organizasyon Metod ve Eğitim, Maaş ve Tahakkuk İşleri Şube Müdürlükleri ile Sicil Şefliği bulunmakta olup, görev alanında bulunan işler yürütülmektedir. Rektörlüğe bağlı olarak görev yapan personelin maaş işlemleri de Personel Dairesinde yapılmaktadır.

Personel Daire Başkanlığında; YÖKSİS, HİTAP, DPB e-uygulama, E-BÜTÇE, BUMKO, SGK Sigortalı Tescil İşlemleri, PAPİRÜS, İTÜ Portal, Personel Yönetim Sistemi, Taşınır Kayıt Yönetim Sistemi (TKYS), Kamu Harcama ve Muhasebe Bilişim Sistemi (KBS), Mali Yönetim Sistemi (MYS) yazılımları kullanılmaktadır.

2025 Yılı Aday Memurların Eğitimi

Aday memurlara 22 Eylül-03 Ekim 2025 tarihleri arasında temel eğitim verilmiş olup 15 Ekim 2025 tarihinde sınav yapılmıştır. Sınava Yükseköğretim mezunu 2, Ortaöğretim mezunu 5 kişi sınava katılmış olup sınava katılmayan aday bulunmamaktadır.

Görevde Yükselme ve Ünvan Değişikliği Yazılı Sınavı:

Üniversitemiz personeline Görevde Yükselme ve Ünvan Değişikliği Sınavı 13.12.2025 tarihinde Karadeniz Teknik Üniversitesi Uzaktan Eğitim Uygulama ve Araştırma Merkezince yapılmış olup, sınav süreci devam etmektedir.

HUKUK İŞLEMLERİ (HUKUK MÜŞAVİRLİĞİ)

Üniversitemiz Hukuk Müşavirliği, 1984 yılından bu yana teşkilatlandırılmış olup, 124 sayılı KHK'nın 35. maddesi ile belirlenen görevleri, 1 Hukuk Müşaviri, 4 Avukat (1 avukat, 375 sayılı KHK'nin Ek 25'inci maddesi ile 1 yıl süre ile başka kurumda geçici görevlendirilmiştir. 3 şef, 1 bilgisayar işletmeni, 1 memur, 1 hizmetli ve 1 teknisyen yardımcısı ile yürütmektedir.

2025 Yılından Önce Açılmış Adli Dava Sayısı	1.469
Toplam Adli Dava Sayısı	1.499
2025 Yılında Açılan Adli Dava Sayısı	30
Derdest Adli Dava Sayısı	213
2025 Yılından Önce Açılan İdari Dava Sayısı	2.044
2025 Yılında Açılan İdari Dava Sayısı	68
Toplam Adli Dava Sayısı	2.112
Derdest İdari Dava Sayısı	165

Dava ve icra takibi dışında, 2025 yılında da üniversite ve bağlı birimlerine hizmet alanları ile ilgili danışmanlık hizmeti verilmiş, idari düzenlemeler, yönetmelikler, protokoller ve sözleşme tasarıları hakkında yazılı görüşler oluşturulmuştur. Ayrıca, personel ve öğrencilere açılan disiplin soruşturmalarının takibi ve sonuçlandırılması sağlanmıştır.

BİLGİ İŞLEM DAİRE BAŞKANLIĞI

İTÜ Bilgi İşlem Merkezi 1964 yılında kurulmuştur. İTÜ'nün bilgisayar altyapısının yenilenmesi ve iyileştirilmesi amacıyla yönelik ilk büyük çalışma 1994 yılında başlatılmıştır. Bu çalışma ile Ayazağa yerleşkesinde fiber-optik altyapı döşenmiş, ATM ve ethernet teknolojilerinin karışımının kullanıldığı ağ hizmetleri gerçekleştirilmiştir.

2025 Yılında Yapılan İşler

Geliştirilmiş Olan Yazılımlar

İdari Personel Yetkinlik Uygulaması (Portal üzerinde, İTÜ'de görevli idari personelin performansının değerlendirilmesini sağlayan uygulamadır.)

Mezun Bilgi Sistemi Yönetim Uygulaması (Mezun Bilgisi Sistemi için kullanıcı yönetimini sağlayan uygulamadır.)

EBYS Zabıt Uygulaması (Portal üzerinde yer alan Görevci uygulaması aracılığıyla, Yazı İşleri Müdürlüğü biriminin Üniversite Yönetim Kurulu ve Senato toplantılarına ait zabıt evraklarını oluşturabilmeleri ve takip edebilmelerini sağlayan uygulamadır.)

Teknolojik Altyapı Yenilemesi Çalışmaları

Vadi ve mezunlar yurdu içi aruba kablosuz ortam kurulumu

İTÜ Tuzla Yerleşkesi Bağlantılarının Çıkış Dağıtıcısından Ana Ağa Taşınması

İTÜ E-posta Altyapısının Yenilenmesi

DÖNER SERMAYE İŞLETMESİ MÜDÜRLÜĞÜ

Üniversitemize bağlı birimlerde döner sermaye faaliyetlerine 2025 yılında da devam edilmiştir. Üniversitemizdeki teknolojik gelişmeler ve bilgi birikimleri, üniversite-sanayi işbirliği çerçevesinde Türkiye genelinde aktarılması kapsamında, toplam 333.023.663,91 TL gelir elde edilmiş ve 318.545.518,92 TL gider yapılmıştır.

2025 YILI DÖNER SERMAYE BİRİM BAZLI GELİR LİSTESİ	
İnşaat Fakültesi	81.626.322,73
Fen Edebiyat Fakültesi	6.342.466,67
Gemi İnşaatı ve Deniz Bilimleri Fakültesi	6.286.531,52
Kimya Metalurji Fakültesi	11.790.268,89
Maden Fakültesi	10.665.095,61
Mimarlık Fakültesi	9.367.859,40
Uçak ve Uzay Bilimleri Fakültesi	1.471.368,53
Denizcilik Fakültesi	8.807.403,90
İşletme Fakültesi	822.067,78
Tekstil Teknolojileri ve Tasarımı Fakültesi	4.650.578,42
Elektrik Elektronik Fakültesi	6.117.166,67
Makina Fakültesi	21.330.188,69
Prof. Dr. Adnan Tekin Malz. Bil. Uyg-Ar Merkezi	2.483.183,35
Beden Eğitimi Bölüm Başkanlığı	39.608,33
Uydu Haberleşme ve Uzaktan Algılama Uyg-Ar Merkezi	350.000,00
Müzik İleri Araştırmaları Merkezi	524.400,00
Ulusal Yazılım Sertifikasyon Merkezi	3.802.000,17
Ulusal Yüksek Başarımlı Hesaplama Uyg-Ar Merkezi	3.775.586,11
Ulusal Membran Teknolojileri Araştırma Merkezi	690.154,33
TÖMER- Türkçe Öğretimi Uygulama ve Araşt. Merkezi	1.775.822,19
Denizcilik Teçhizatı Test Uyg-Ar Merk. (DETAM)	672.744,78
Su ve Deniz Bilimleri Teknoloji Uyg- Ar Merkezi	522.500,00
Yapı ve Deprem Uyg-Ar Merkezi	624.999,99
Afet Yönetim Merkezi	670.000,00
Bilgi İşlem Daire Başkanlığı	462.272,84
Nano Teknoloji Merkezi	14.612,50
Türk Boğazları Denizcilik Uyg-Ar Merkezi	210.000,00
Demiryolu Ulaşımı Emniyeti ve Güvenliği Uygulama ve Araştırma Merkezi	4.207.989,28

2025 YILI DÖNER SERMAYE BİRİM BAZLI GELİR LİSTESİ	
Rektörlük Laboratuvarları	176.123,17
Yabancı Diller Yüksekokulu	1.865.691,67
Türk Musikisi Devlet Konservatuvarı	20.000,00
Afet Yönetimi Enstitüsü	21.549.414,13
Sürekli Eğitim Merkezi	102.028.451,75
Siber Güvenlik Yüksekokulu	10.000,00
Enerji Enstitüsü	918.150,00
Avrasya Yer Bilimleri Enstitüsü	3.549.050,00
Bilişim Enstitüsü	64.800,00
Faiz Gelirleri	9.967.482,90
Mal ve Hizmet Gelirleri	2.725.810,50
Diğer Gelirler	45.497,11
TOPLAM	333.023.663,91

2025 YILI DÖNER SERMAYE BİRİM BAZLI GİDER LİSTESİ	
İnşaat Fakültesi	55.236.687,61
Fen Edebiyat Fakültesi	4.433.918,56
Gemi İnşaatı ve Deniz Bilimleri Fakültesi	4.027.461,90
Kimya Metalurji Fakültesi	8.725.576,62
Maden Fakültesi	7.808.707,56
Mimarlık Fakültesi	6.365.289,45
Uçak ve Uzay Bilimleri Fakültesi	1.156.310,36
Denizcilik Fakültesi	6.194.121,82
İşletme Fakültesi	682.552,79
Tekstil Teknolojileri ve Tasarımı Fakültesi	3.626.036,48
Elektrik Elektronik Fakültesi	4.255.466,30
Makina Fakültesi	15.227.483,21
Uydu Haberleşme ve Uzaktan Algılama Uyg-Ar Merkezi	572.521,64
Müzik İleri Araştırmaları Merkezi	322.506,00
Ulusal Yazılım Sertifikasyon Merkezi	1.658.450,08
Ulusal Yüksek Başarımlı Hesaplama Uyg-Ar Merkezi	3.617.341,21
Ulusal Membran Teknolojileri Araştırma Merkezi	613.737,31
Nano Teknoloji Merkezi	8.986,69
Türk Boğazları Denizcilik Uyg-Ar Merkezi	129.150,00
Denizcilik Teçhizatı Test Uyg-Ar Merk. (DETAM)	413.738,05

2025 YILI DÖNER SERMAYE BİRİM BAZLI GİDER LİSTESİ	
Bilgi İşlem Daire Başkanlığı	284.297,80
Türk Musikisi Devlet Konservatuvarı	12.300,00
Yabancı Diller Yüksekokulu	1.357.852,28
Afet Yönetimi Enstitüsü	13.370.581,42
Demiryolu Ulaşımı Emniyeti ve Güvenliği Uygulama ve Araştırma Merkezi	2.937.690,76
Afet Yönetim Merkezi	412.050,00
Sürekli Eğitim Merkezi	68.975.533,89
Enerji Enstitüsü	578.662,25
Avrasya Yer Bilimleri Enstitüsü	1.110.004,38
Bilişim Enstitüsü	44.592,00
Fen Bilimleri Enstitüsü	34.999,95
Su ve Deniz Bilimleri Uyg-Ar Merk.	321.337,50
Siber Güvenlik Yüksekokulu	6.150,00
Maaş	69.145.196,03
Prof. Dr. Adnan Tekin Malzeme Bilimleri Uyg-Ar Merkezi	1.036.338,76
TÖMER-Türkçe Öğretimi Uygulama ve Araştırma Merkezi	1.026.836,05
Beden Eğitimi Bölüm Başkanlığı	24.359,13
Rektörlük	32.406.318,08
TOPLAM	318.545.518,92

6. YÖNETİM VE İÇ KONTROL SİSTEMİ

Üniversitemizde yönetim ve iç kontrol sistemi; 5018 sayılı Kamu Mali Yönetimi ve Kontrol Kanunu, Kamu Ön Mali Kontrol Yönetmeliği, Kamu İç Kontrol Yönetmeliği ile Kamu İç Kontrol Standartları Tebliği çerçevesinde oluşturulmuş olup, mali ve idari işlemlerin mevzuata uygun, etkili, ekonomik ve verimli bir şekilde yürütülmesini sağlamak amacıyla bütüncül bir anlayışla uygulanmaktadır. Söz konusu mevzuat ve ikincil düzenlemeler, üniversitemiz genelinde eksiksiz olarak yürütülmektedir.

Bu kapsamda, güncellenen Kamu İç Kontrol Yönetmeliği ve yayımlanan rehberler doğrultusunda birimlerin iç kontrol süreçleri analiz edilmiş; risk esaslı bir yaklaşımla mevcut uygulamalar değerlendirilmiş ve iyileştirmeye açık alanlar tespit edilmiştir. İç kontrol sisteminin etkinliğini ve sürdürülebilirliğini artırmak amacıyla İç Kontrol İzleme ve Yönlendirme, Kurul üyeleri güncellenmiş ve yönetim yapısı güçlendirilmiştir.

Üniversitemiz bünyesindeki harcama birimleri tarafından Kamu İç Kontrol Standartlarına Uyum Eylem Planları hazırlanmıştır. Eylem planları; kontrol ortamı, risk değerlendirme, kontrol faaliyetleri, bilgi ve iletişim ile izleme bileşenlerini kapsayacak şekilde yapılandırılmıştır.

Hazırlanan iç kontrol eylem planlarının uygulanması, 2026 yılı itibarıyla süreç temelli bir yaklaşımla izlenecek; uygulama sonuçları altı aylık periyotlar halinde raporlanacaktır. Bu süreçte ilgili birimlerden düzenli olarak geri bildirimler alınması sağlanacak, izleme ve değerlendirme faaliyetleri sonucunda elde edilen bulgular doğrultusunda iç kontrol süreçlerinin etkinliğini artırmaya yönelik düzeltici ve önleyici faaliyetler belirlenecek ve bu faaliyetlere ilişkin gerekli kararlar alınacaktır.

Ön mali kontrol faaliyetleri, 5018 sayılı Kanun ve Kamu Ön Mali Kontrol Yönetmeliği çerçevesinde; bütçe uygulamalarının, mali karar ve işlemlerin mevzuata uygunluğunu sağlamak amacıyla Mali Hizmetler Birimi tarafından yürütülmektedir. Ön mali kontrol süreçleri, harcama birimleri ile koordinasyon içerisinde gerçekleştirilmekte ve iç kontrol sisteminin önemli bir unsuru olarak uygulanmaktadır.

İç denetim faaliyetleri ise İç Denetim Birimi tarafından, risk esaslı denetim anlayışı doğrultusunda yürütülmekte; yönetim ve iç kontrol sisteminin yeterliliği, etkinliği ve işleyişi bağımsız ve tarafsız bir şekilde değerlendirilerek üst yönetime güvence ve danışmanlık hizmeti sunulmaktadır. İç denetim faaliyetlerinden elde edilen bulgular, iç kontrol sisteminin geliştirilmesine yönelik çalışmalara girdi sağlamaktadır.

Sonuç olarak, İdaremiz, yönetim ve iç kontrol sistemini mevzuata uygun olarak uygulamakta, üst yönetimimizin sahiplenmesiyle sistemin etkinliği sürekli artırılmaktadır. Bu kapsamda şeffaflık, hesap verebilirlik, mali disiplin ve kaynakların etkin kullanımı temel önceliklerimiz arasında yer almaktadır.

I. AMAÇ VE HEDEFLER

A. İDARENİN STRATEJİK PLANINDA YER ALAN AMAÇ VE HEDEFLER

AMAÇ 1. EĞİTİM VE ÖĞRETİMİ YENİLİKÇİ VE DİNAMİK YAKLAŞIMLARLA GÜÇLENDİRMEK

- H1.1 Eğitim ve öğretim için fiziksel altyapıyı güçlendirmek
- H1.2 Çok disiplinli ve disiplinler arası eğitim ve öğretimi güçlendirmek
- H1.3 Eğitimde uluslararası standartlarda rekabet edebilecek nitelikte ve sayıda öğretim elemanına sahip olmak
- H1.4 Üniversitemizi nitelikli lisans ve lisansüstü öğrencilerinin tercih ettiği bir eğitim ve öğretim merkezi haline getirmek
- H1.5 Lisans ve lisansüstü eğitim programlarının sürekli iyileştirilmesini temin etmek

AMAÇ 2. NİTELİKLİ ARAŞTIRMALAR YOLUYLA BİLİMSEL VE TEKNOLOJİK GELİŞMELERE KATKIDA BULUNARAK ÜLKEMİZ İÇİN DEĞER YARATMAK

- H2.1 Nitelikli bilimsel araştırmaların sayısını ve etkinliğini arttırmak
- H2.2 Lisansüstü programların akademik etkinliklerini arttırmak ve çıktı performanslarını düzenli olarak izlemek
- H2.3 Kamu, sanayi ve sivil toplum kuruluşlarıyla iş birliğini arttırarak yeni teknolojiler ve ürünler geliştirmek
- H2.4 Araştırma ve geliştirme için gerekli insan kaynağı ve altyapıyı güçlendirmek
- H2.5 İTÜ öğrenci ve mezunlarının girişimcilik potansiyellerini arttırmak.

AMAÇ 3. SOSYAL, KÜLTÜREL, BİLİMSEL VE TEKNOLOJİK ALANLARDA TOPLUMU BİLGİLENDİRECEK VE BİLİNÇLENDİRECEK ŞEKİLDE ETKİN ROL ALMAK

- H3.1 İTÜ sürekli eğitim merkezini yeniden yapılandırmak ve güçlendirmek
- H3.2 Mezunlarla İlişkiler Ofisi'ni güçlendirmek
- H3.3 Toplumdaki İTÜ algısını güçlendirmek
- H3.4 İTÜ yerleşkelerinde sosyal yaşamı ve iletişimi güçlendirmek

AMAÇ 4. SÜREKLİ İYİLEŞMEYİ BENİMSEYEN KURUMSAL YAPI GELİŞTİRMEK VE DİJİTAL DÖNÜŞÜMÜ SAĞLAMAK

H4.1 Sürekli iyileştirmeyi temel alan kalite yönetim sistemleri kurmak

H4.2 İTÜ'de dijital dönüşümü tamamlamak

H4.3 Yerleşkelerin olanaklarını arttırarak bütün paydaşlar için yaşanabilirliği iyileştirmek

AMAÇ 5. ÜNİVERSİTEMİZİ ULUSLARARASI ALANDA ETKİN ROL OYNAYAN VE TERCİH EDİLEN BİR KURUM HALİNE GETİRMEK

H5.1 Uluslararası alanda eğitim ve araştırmada tanınan ve tercih edilen bir kurum olmak

H5.2 Bilimsel araştırmalarıyla, geliştirdiği ürün ve teknolojilerle uluslararası düzeyde tanınan ve tercih edilen bir kurum olmak

H5.3 Uluslararasılaşma faaliyetlerini derinleştirerek Üniversitemizin görünürlüğünü geliştirmek.

III. FAALİYETLERE İLİŞKİN BİLGİ VE DEĞERLENDİRMELER

A. MALİ BİLGİLER

1. BÜTÇE UYGULAMA SONUÇLARI

2025 YILI EKONOMİK BAZDA ÖDENEK VE HARCAMALAR (TL)					
Ekonomik Açıklama	Başlangıç Ödeneği	Yıl Sonu Ödeneği	Harcama	H./B.Ö. (%)	H./Y.S.Ö. (%)
01 Personel Giderleri	4.373.631.000	4.638.305.000	4.423.061.834	101,13	95,36
02 Sos.Güv.Kur.De.Pr.G.	566.742.000	661.337.000	586.815.490	103,54	88,73
03 Mal ve Hiz. Alım Gid.	798.272.000	1.319.062.216	1.288.008.311	161,35	97,65
05 Cari Transferler	260.501.000	343.627.000	341.068.011	130,93	99,26
06 Sermaye Giderleri	669.563.000	921.617.739	860.191.111	128,47	93,33
TOPLAM	6.668.709.000	7.883.948.955	7.499.144.757	122,45	95,12

B.Ö. : Başlangıç Ödeneği / Y.S.Ö.: Yıl Sonu Ödeneği / H.: Harcama

İstanbul Teknik Üniversitesi 2025 yılı bütçesinde, Personel Giderleri için 4.373.631.000 TL, Sosyal Güvenlik Kurumuna Devlet Primi Giderleri için 566.742.000, Mal ve Hizmet Alımları için 798.272.000TL, Cari Transferler için 260.501.000 TL ve Sermaye Giderleri için 669.563.000 TL olmak üzere toplam 6.668.709.000 TL ödenek öngörülmüştür.

Üniversitemiz bütçesinde 2025 yılı için, Personel Giderlerine 264.674.000 TL, Sosyal Güvenlik Kurumuna Devlet Primi Giderlerine 94.595.000 TL, Mal ve Hizmet Alım Giderlerine 520.790.216 TL, Cari Transferlere 83.126.000 TL ve Sermaye Giderlerine de 252.054.739 TL eklenmiş olup, yılsonu ödenek toplamı 7.883.948.955 TL olmuştur.

Analitik bütçe sınıflandırması ekonomik icmal düzeyinde, bütçe başlangıç ödeneklerinin gerçekleşme oranları ise şu şekilde gerçekleşmiştir:

- Personel Giderlerinde %101,13,
- Sosyal Güvenlik Kurumuna Devlet Primi Giderlerinde %103,54,
- Mal ve Hizmet Alım Giderlerinde %161,35,

- Cari Transferlerde %130,93,
- Sermaye Giderlerinde ise %128,47 olarak gerçekleşmiştir.

Toplamda kullanım oranı %122,45' dir.

Analitik bütçe sınıflandırması ekonomik icmal düzeyinde yılsonu ödeneklerinin kullanım oranları ise şu şekildedir:

- Personel Giderlerinde %95,36,
- Sosyal Güvenlik Kurumuna Devlet Primi Giderlerinde %88,73,
- Mal ve Hizmet Alım Giderlerinde %97,65,
- Cari Transferlerde %99,26,
- Sermaye Giderlerinde ise %93,33 olarak gerçekleşmiştir.

Toplamda kullanım oranı %95,12' dir.

2025 YILI EKONOMİK İCMAL

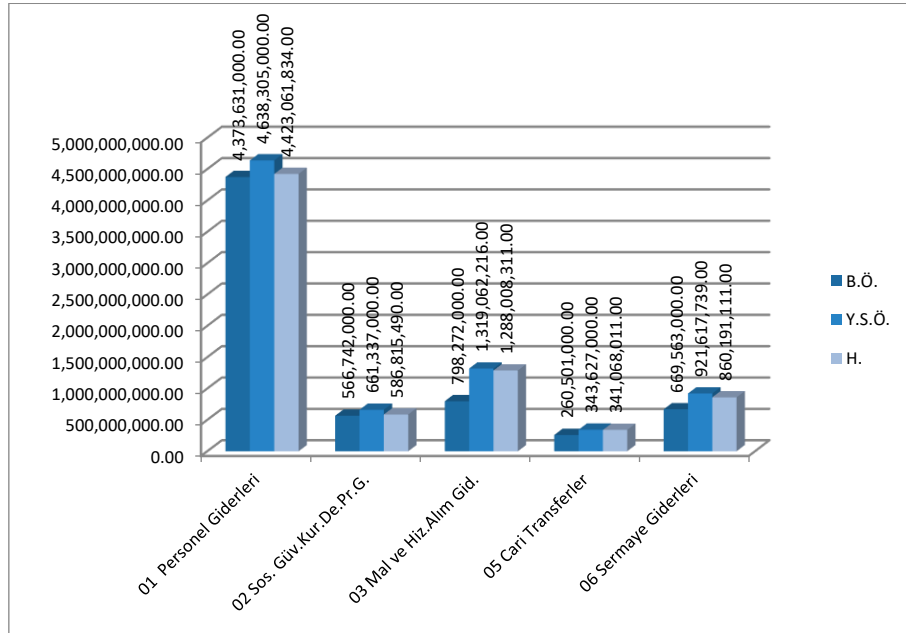

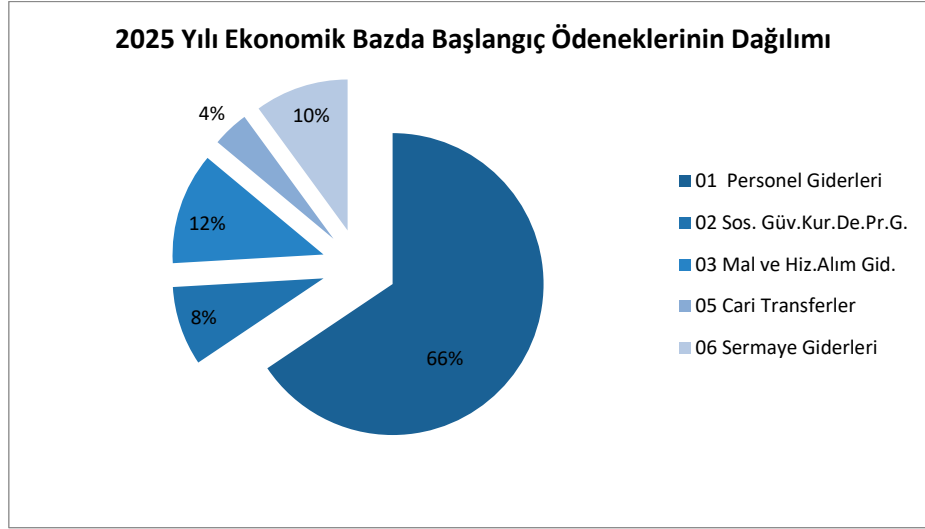

Toplamda 6.668.709.000 TL olarak öngörülen bütçenin %66'sı Personel Giderleri, %8'i Sosyal Güvenlik Kurumlarına Devlet Primi Giderleri, %12'si Mal ve Hizmet Alımları Giderleri, %4'ü Cari Transferler ve %10'u Sermaye Giderlerinin karşılanması için ayrılmıştır.

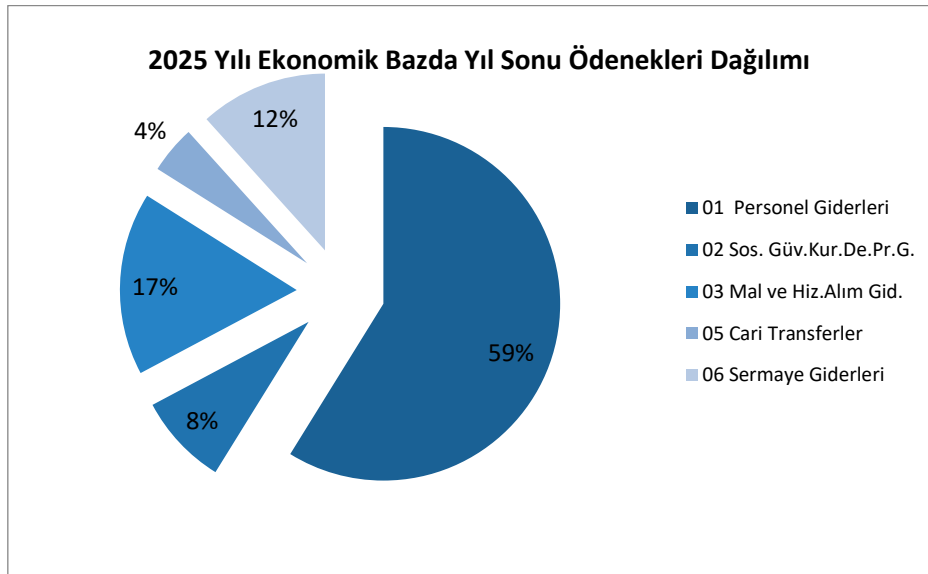

Üniversitemiz 2025 yılı yılsonu ödenekleri içinde, Personel Giderlerinin payı %59, Sosyal Güvenlik Kurumlarına Devlet Primi Giderlerinin payı %8, Mal ve Hizmet Alımları Giderlerinin payı %17, Cari Transferlerin payı %4 ve Sermaye Giderlerinin payı ise %12'dir.

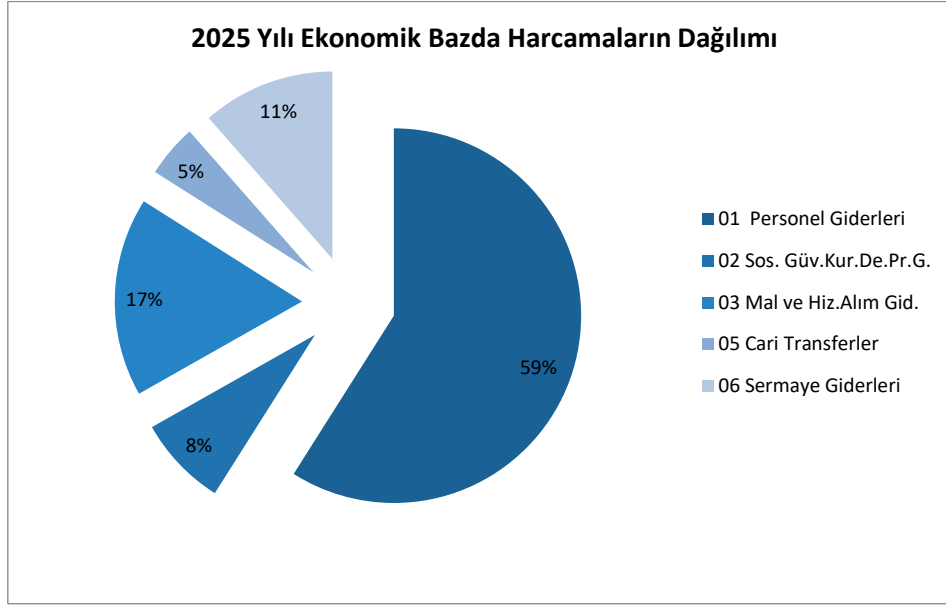

niversitemiz 2025 yılı toplam bte giderleri iinde, Personel Giderlerinin payı %59, Sosyal Gvenlik Kurumlarına Devlet Primi Giderlerinin payı %8, Mal ve Hizmet Alımları Giderlerinin payı %17, Cari Transferlerin payı %5 ve Sermaye Giderlerinin payı ise %11'dir.

Ařađıdaki tabloda, niversitemiz btesinin fonksiyonel sınıflandırmaya gre bařlangı denekleri, yılsonu denekleri ve harcamaları verilmektedir.

FAALİYETLER DZEYİNDE İSTANBUL TEKNİK NİVERSİTESİ 2025 YILI DENEK ve HARCAMA VERİLERİ					
PROGRAM SİNİFLANDIRMASI	2025				
	denek (TL)	Yılsonu Toplam denek (TL)	Gerekleřme (TL)	Gerekleřme/denek (%)	Gerekleřme/Toplam denek (%)
ARAřTIRMA, GELİřTİRME VE YENİLİK	71.239.000	539.185.477	539.185.477	757	100
ARAřTIRMA ALTYAPILARI	28.500.000	58.500.000	58.500.000	205	100
Yksekđretim Kurumları Arařtırma Altyapısı Kurulması ve Geliřtirilmesi	28.500.000	58.500.000	58.500.000	205	100

İTÜ 2025 Faaliyet Raporu

YÜKSEKÖĞRETİMDE BİLİMSEL ARAŞTIRMA VE GELİŞTİRME	42.739.000	480.685.477	480.685.477	1.125	100
<i>Yükseköğretim Kurumlarının Bilimsel Araştırma Projeleri</i>	42.739.000	480.685.477	480.685.477	1.125	100
YÜKSEKÖĞRETİM	5.575.032.000	6.100.888.478	5.767.039.059	103	95
ÖĞRETİM ELEMANLARINA SAĞLANAN BURS VE DESTEKLER	0	412.305	188.816	0	46
<i>Araştırma Görevlileri Yurtdışı Araştırma Bursu Hizmetleri</i>	0	273.000	122.500	0	45
<i>Öğretim Üyesi Yetiştirme Programı ve Yurtdışı Destek Hizmetleri</i>	0	139.305	66.316	0	48
ÖN LİSANS EĞİTİMİ, LİSANS EĞİTİMİ VE LİSANSÜSTÜ EĞİTİM	5245.064.000	5.473.086.610	5.305.691.311	101	97
<i>Doktora Öğrencilerine Yönelik Burs Hizmetleri</i>	0	1.962.000	1.728.000	0	88
<i>Doktora ve Tıpta Uzmanlık Eğitimi</i>	96.205.000	58.771.000	54.799.550	57	93
<i>Lisans Öğrencilerine Yönelik Burs Hizmetleri</i>	0	891.000	735.000	0	82
<i>Yükseköğretim Kurumları Bilgi ve Kültürel Kaynaklar ile Sportif Altyapının Geliştirilmesi Hizmetleri</i>	102.746.000	103.926.000	77.622.323	76	75
<i>Yükseköğretim Kurumları Birinci Öğretim</i>	5.008.513.000	5.225.022.610	5.096.145.774	102	98
<i>Yükseköğretim Kurumları Tezsiz Yüksek Lisans</i>	12.600.000	28.765.000	23.862.011	189	83
<i>Yükseköğretim Kurumları Uluslararası Ortak Eğitim ve Öğretim Programı</i>	14.000.000	35.550.000	33.343.407	238	94

İTÜ 2025 Faaliyet Raporu

<i>Yükseköğretim Kurumları Yaz Okulları</i>	11.000.000	18.199.000	17.455.246	159	96
YÜKSEKÖĞRETİMDE ÖĞRENCİ YAŞAMI	329.968.000	627.389.564	461.158.932	140	74
<i>Yükseköğretimde Barınma Hizmetleri</i>	93.195.000	95.951.818	18.277.828	20	19
<i>Yükseköğretimde Beslenme Hizmetleri</i>	142.748.000	414.109.801	371326.326	260	90
<i>Yükseköğretimde Kültür ve Spor Hizmetleri</i>	24.339.000	24.560.000	21.455.625	88	87
<i>Yükseköğretimde Öğrenci Yaşamına İlişkin Diğer Hizmetler</i>	69.177.000	92.258.944	49.590.153	72	54
<i>Yükseköğretimde Sağlık Hizmetleri</i>	509.000	509.000	509.000	100	100
YÖNETİM VE DESTEK PROGRAMI	1.022.438.000	1.243.875.000	1.192.909.896	117	96
TEFTİŞ, DENETİM VE DANIŞMANLIK HİZMETLERİ	15.503.000	15.862.300	14.638.359	94	92
<i>Hukuki Danışmanlık ve Muhakemat Hizmetleri</i>	10.596.000	10.695.300	9.788.917	92	92
<i>İç Denetim</i>	4.907.000	5.167.000	4.849.441	99	94
ÜST YÖNETİM, İDARİ VE MALİ HİZMETLER	1.006.935.000	1.228.012.700	1.178.271.537	117	96
<i>Bilgi Teknolojilerine Yönelik Faaliyetler</i>	64.617.000	88.147.000	83.453.462	129	95
<i>Engellilerin Erişilebilirliğinin Sağlanması</i>	1.026.000	1.026.000	860.000	84	84
<i>Genel Destek Hizmetleri</i>	394.982.000	412.299.600	398.461.283	101	97
<i>İnsan Kaynakları Yönetimine İlişkin Faaliyetler</i>	383.066.000	521.494.000	496.801.363	130	95
<i>Özel Kalem Hizmetleri</i>	6.327.000	7.069.000	5.028.506	79	71
<i>Strateji Geliştirme ve Mali Hizmetler</i>	17.313.000	16.024.200	15.529.260	90	97
<i>Taşınmaz Mal Gelirleriyle</i>	50.000.000	82.026.000	79.720.081	159	97

İTÜ 2025 Faaliyet Raporu

<i>Yürütülecek Hizmetler</i>					
<i>Yükseköğretimde Öğrencilere Yönelik İdari Hizmetler</i>	89.604.000	99.926.900	98.417.582	110	98

AKADEMİK VE İDARİ BİRİMLER BÜTÇE DAĞILIMI

AÇIKLAMA	KBÖ (1)	YSÖ (2)	HARCAMA (3)	ORAN (3/1)	ORAN (3/2)
Enstitüler	349.162.000	346.694.206	328.726.430	94,15	94,82
Fakülteler	2.865.105.000	3.005.149.050	2.962.775.399	103,41	98,59
Daire Başkanlıkları	3.383.203.000	3.992.920.222	3.668.457.451	108,43	91,87
Bilimsel Araştırma Projeleri Koord.Birimi	71.239.000	539.185.477	539.185.477	756,87	100,00
TOPLAM	6.668.709.000	7.883.948.955	7.499.144.757	112,45	95,12

2025 Mali yılında Üniversitemiz. Personel Giderlerine 359.269.000 TL. Mal ve Hizmet Alımı Giderlerine 520.790.216 TL. Cari Transferlere 83.126.000 TL ve Sermaye Giderlerine 252.054.739 TL olmak üzere toplamda 1.215.239.955 TL ekleme yapılmıştır. Ekleme detayları aşağıdaki tabloda yer almaktadır.

TERTİP	AÇIKLAMA	ŞARTLI BAĞIŞ	ŞARTLI BAĞIŞ DEVRİ	GELİR FAZLASI	KURUMLAR ARASI AKTARMA	LİKİT ÖDENEK	YEDEK ÖDENEK	TOPLAM
01.1	Memurlar			34.269.000			181.300.000	215.569.000
01.2	Sözleşmeli Personel						15.000.000	15.000.000
01.3	İşçiler						83.700.000	83.700.000
01.4	Geçici Süreli Çalışanlar							0
01.5	Diğer Personel							0
02.1	Memurlar						15.000.000	15.000.000
02.2	Sözleşmeli Personel							0
02.3	İşçiler						30.000.000	30.000.000
02.4	Geçici Personel							0
03.2	Tüketime Yön.Mal.ve Mlz.Alım.	15.476.886,38	283.764,36	93.568.738,07		83.850.105,32	142.000.000	3.351.79.494,1
03.3	Yolluklar			39.69,64		70.432,5		74.402,14

İTÜ 2025 Faaliyet Raporu

03.4	Görev Giderleri			197.000		95.000		292.000
03.5	Hizmet Alımları	33.570.721,31	16.755,67	73.632.000		16176816.89		123.396.293,9
03.6	Temsil ve Tanıtma Giderleri							0
03.7	Menkul Mal alım ve Bkm.On.Gid.	61.507.306,83	75.738,68	220.000		24.980,15		61.828.025,66
03.8	Gayrimenkul Mal Bkm On.Gid.		20.000					20.000
05.1	Görevlendirme Giderleri				80.000.000			80.000.000
05.3	Kar Amacı Gütmeyen Kuruluşlara Yapılan Transferler							0
05.4	Hane Halkına Yapılan Transferler			2.412.000		714.000		3.126.000
05.6	Yurtdışına Yapılan Transferler							0
06.1	Mamül Mal Alımları	39.849.739		80.882.000	43.000.000	2.500.000	4.393.000	170.624.739
06.2	Menkul Sermaye Üretim Gid.				21.000.000			21.000.000
06.3	Gayri Maddi Hak Alımları			50.000.000				50.000.000
06.5	Gayrimenkul Sermaye Üretim Gid.							0
06.6	Menkul Malların Büyük Onarım Gid.							0
06.7	Gayrimenkul Büyük Onarım Gid.							0
06.9	Diğer Sermaye Gid.			2.500.000	7.930.000			10.430.000
	TOPLAM	150.404.653,5	396.258,71	337.684.707,7	151.930.000	103.431.334,9	471.393.000	1.215.239.955

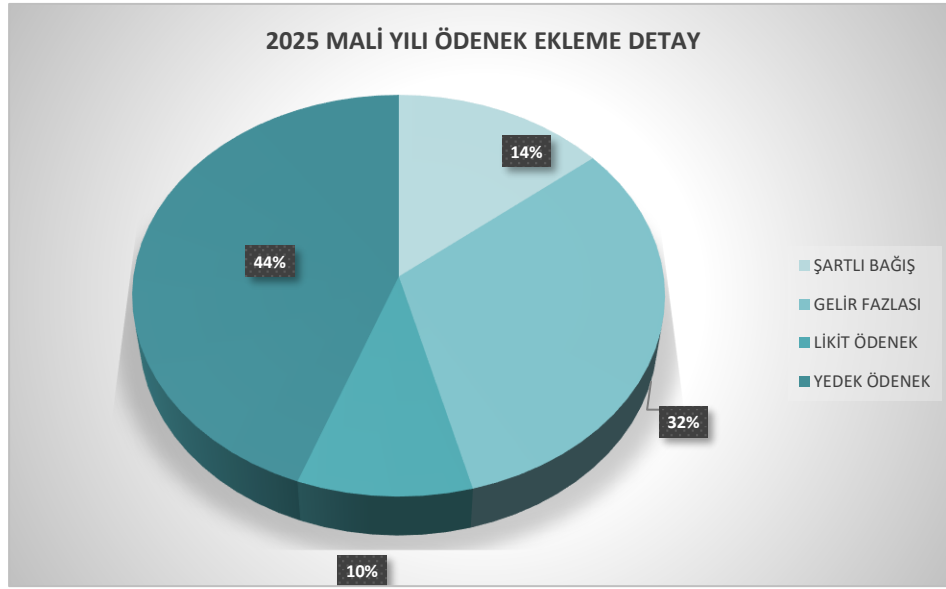

YATIRIMLAR

2025 Mali Yılında Üniversitemiz yatırımları için toplam 669.563.000 TL ödenek öngörülmüş olup, yılsonu ödeneği 921.617.739 TL olarak gerçekleşmiştir. Üniversitemiz 2025 Mali Yılı Yatırım Programında yer alan projelere, genel toplamda likit karşılığı olarak 2.500 000 TL ödenek eklenmiş ve Yedek Ödenek Tertibinden 4.393.000 TL olmak üzere toplamda 6.893.000 TL ek ödenek sağlanmıştır.

2025 YILI YATIRIM SEKTÖRÜNDEKİ ÖDENEK VE HARCAMALAR						
Sektörü	Başlangıç Ödeneği	Eklenen	Düşülen	Yılsonu Ödeneği	Yılsonu Harcaması	Harcama Oranı (%)
EĞİTİM	600.000.000	151.559.000	189.666.000	561.893.000	526.202.567	93.65
TEKNOLOJİK ARŞ.	31.563.000	290.161.739	0	321.724.739	321.724.739	100.00
KÜLTÜR	35.000.000	3.750.000	3.750.000	35.000.000	9.263.806	26.47
SPOR	3.000.000	0	0	3.000.000	3.000.000	100.00
TOPLAM	669.563.000	445.470.739	193.416.000	921.617.739	860.191.111	93.33

Eğitim Sektörü:

Toplam 600.000.000 TL ödenek öngörülmüş olup, yapılan değişiklikler şu şekildedir:

- Muhtelif İşler Projesi için Likit Ödenekten 2.500.000 TL, kurum içi aktarma ile 5.500.000 TL eklenmiştir.
- Merkezi Derslik Projesinden kurum içi aktarma ile 94.698.000 TL düşülmüştür.
- Çeşitli Ünitelerin Etüt Projesine kurum içi aktarma ile 100.000 TL eklenmiştir.
- Kampüs Alt Yapı Projesine kurum içi aktarma ile 2.598.000 TL eklenmiştir.
- Büyük Onarım Projesine kurum içi aktarma ile 45.893.000 TL eklenmiştir..
- 2025 yılı itibarıyla bu sektörde toplam 526.202.567 TL harcama yapılmıştır.

Teknolojik Araştırma Sektörü:

Toplam 31.563.000 TL ödenek öngörülmüş olup, yapılan değişiklikler şu şekildedir:

MATAM Projesi için Yedek Ödenek Tertibinden 4.393.000 TL, kurum içi aktarma ile 10.607.000 ve Şartlı Bağış ile 39.849.739 TL eklenmiştir.

Ulusal Yüksek Başarımlı Hesaplama Merkezi (UHeM) - 2. Faz projesine kurum içi aktarma ile 30.000.000 TL eklenmiştir.

Rektörlük Bilimsel Araştırma Projeleri için Yükseköğretim Kurumu tarafından sağlanan destekle 71.930.000 TL ve Gelir Fazlası ile 133.382.000 TL eklenmiştir.

2025 yılı itibarıyla bu sektörde toplam yılsonu ödeneği 321.724.739 TL olmuştur.

Kültür Sektörü:

2025 yılı itibarıyla bu sektörde toplam yılsonu harcaması 9.263.806 TL olmuştur.

Spor Sektörü:

Açık ve Kapalı Spor Tesisleri Projesi için toplam yılsonu ödeneği 3.000.000 TL olarak gerçekleşmiştir.

2025 YILI YATIRIM SEKTÖRLERE GÖRE BAŞLANGIÇ ÖDENEĞİ

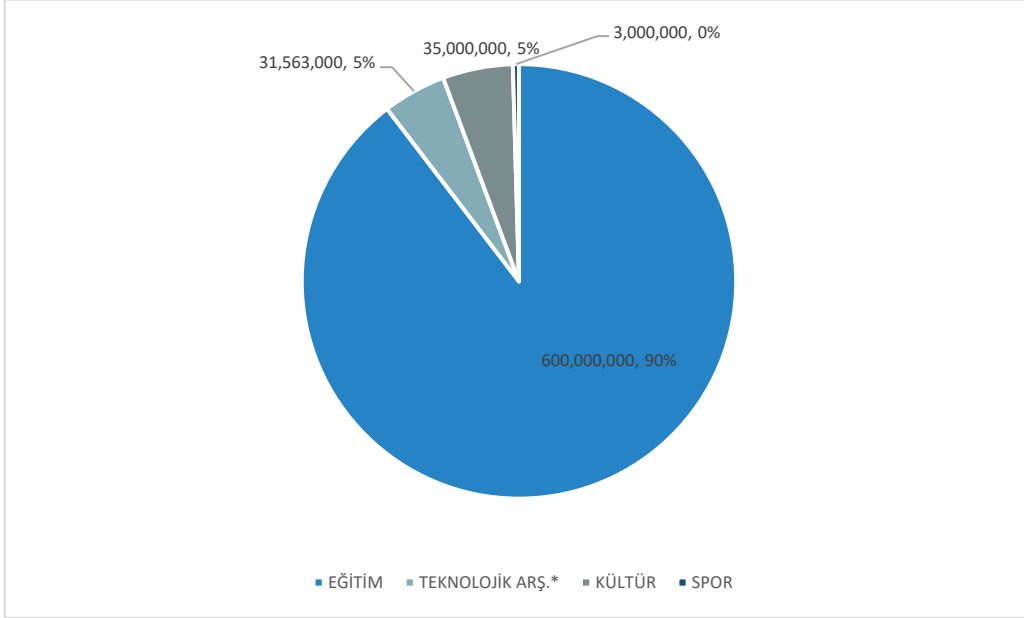

2025 YILI YATIRIM SEKTÖRLERE GÖRE YILSONU ÖDENEĞİ

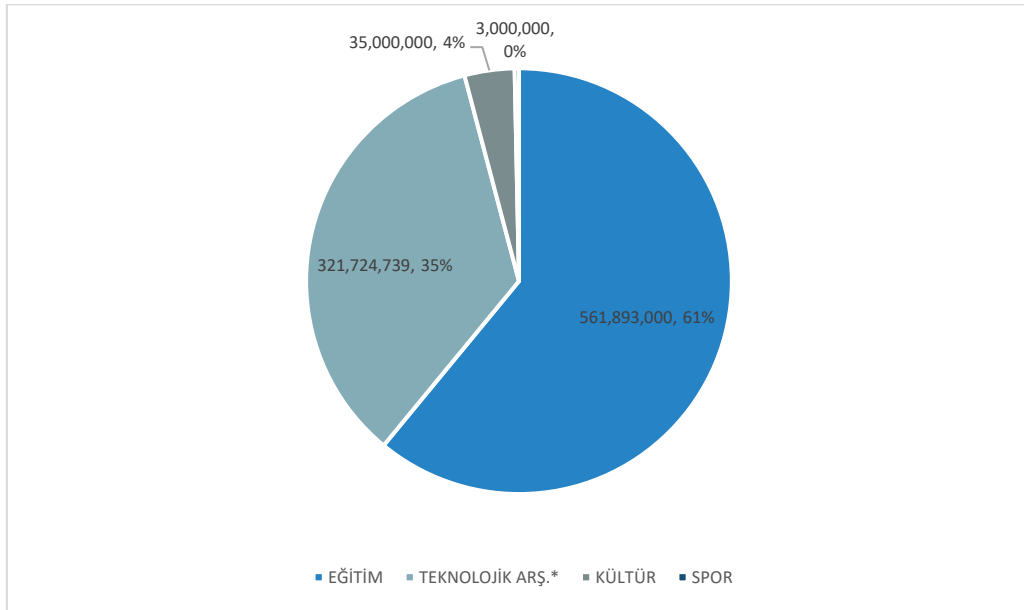

2025 YILI YATIRIM SEKTÖRLERE GÖRE YILSONU HARCAMASI

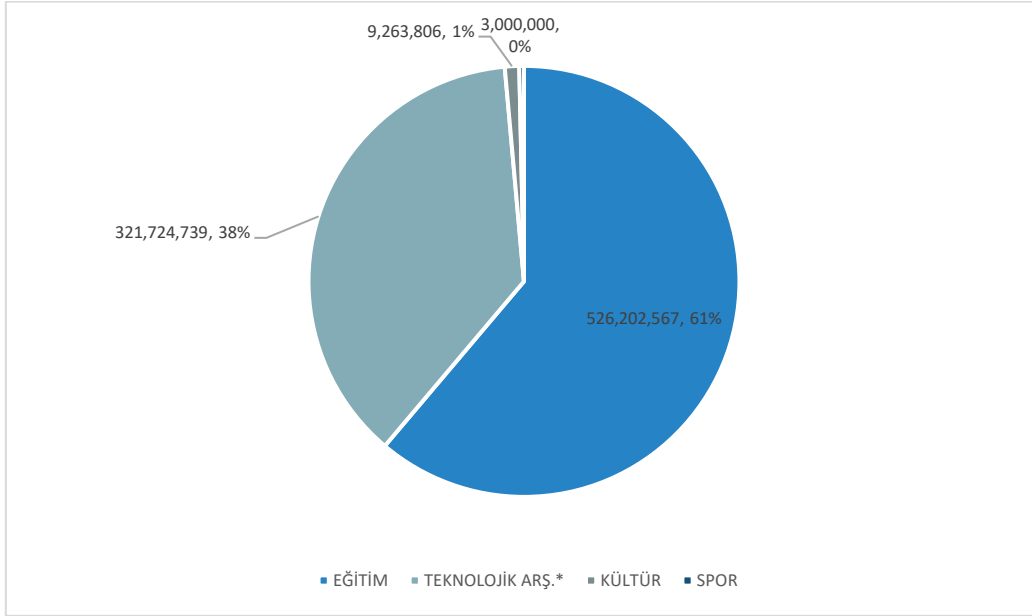

2025 YILI BÜTÇE GELİRLERİ			
Açıklama	2025 Yılı Bütçe Teklifi	2025 Yılı Gerçekleşme Toplamı	Gerçekleşme Oranı (%)
Teşebbüs ve Mülkiyet Gelirleri	234.156.000	535.589.388,01	228,75
Alınan Bağış ve Yardımlar	6.314.806.000	6.930.396.599,71	109,75
Diğer Gelirler	119.747.000	187.883.583,22	156,87
BÜTÇE GELİRLERİ TOPLAMI	6.668.709.000	7.653.869.569,94	114,77

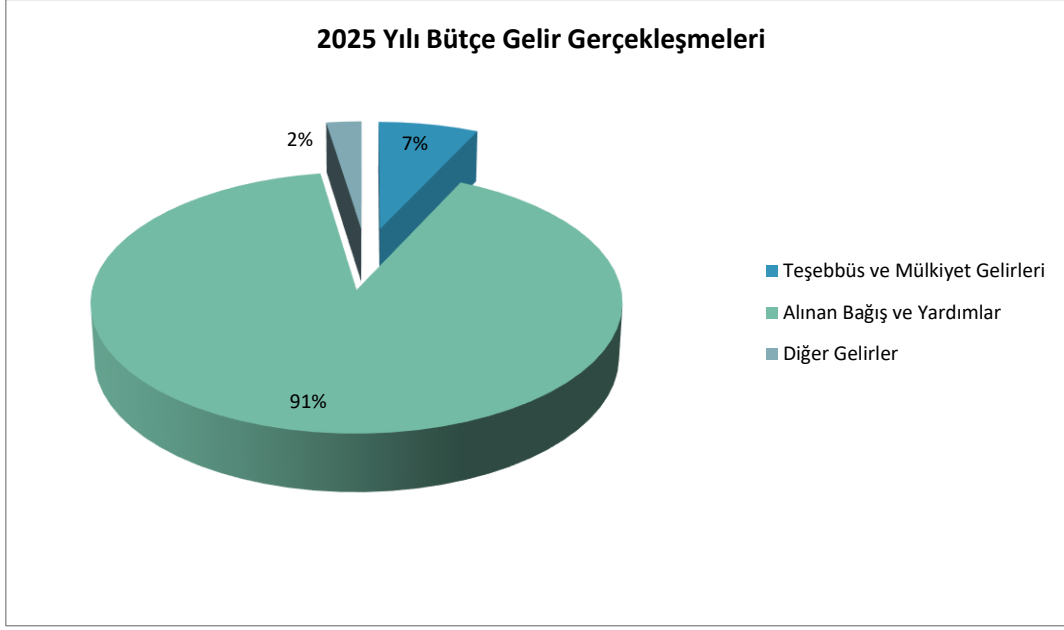

Üniversitemiz 2025 yılı gelir tahmini 6.668.709.000 TL olarak belirlenmiş olup, gelir kalemleri şu şekilde öngörülmüştür:

- Teşebbüs ve Mülkiyet Gelirleri: 234.156.000 TL
- Alınan Bağış ve Yardımlar: 6.314.806.000 TL
- Diğer Gelirler: 119.747.000 TL

2025 mali yılı itibarıyla gerçekleşen gelirler ise şu şekildedir:

- Teşebbüs ve Mülkiyet Gelirleri: 535.589.388,01 TL
- Alınan Bağış ve Yardımlar: 6.930.396.599,71 TL
- Diğer Gelirler: 187.883.583,22 TL

Gelirlerin gerçekleşme oranları şu şekilde hesaplanmıştır:

- Teşebbüs ve Mülkiyet Gelirleri: % 228,75
- Alınan Bağış ve Yardımlar: % 109,75
- Diğer Gelirler: % 156,87
- Toplam Gerçekleşme Oranı: % 114,77

Aşağıdaki tabloda, üniversitemizin öz kaynakları ve devlet tarafından temin edilen kaynaklar arasında yapılan ayrımı görmek mümkündür. Tabloda ayrıca hazine yardımı ve öz gelir bütçe tahminleri ile gerçekleştirmeleri de gösterilmektedir.

2025 BÜTÇESİ GELİR TAHMİNLERİ VE GERÇEKLEŞMELERİ			
Gelir Türü	Bütçe Teklifi	Gerçekleşme	Oran
Hazine yardımı	6.314.806.000,00	6.644.758.000,00	105,23
Öz gelir	353.903.000,00	1.009.111.569,94	285,14
TOPLAM	6.668.709.000,00	7.653.869.569,94	114,77

Tabloda görüleceği üzere, üniversitemiz 2025 yılı gelir tahmini bütçesi hazine yardımı 6.314.806.000 TL, öz gelirler 353.903.000 TL olmak üzere toplam 6.668.709.000 TL olarak öngörülmüştür. Gelir tahminlerine göre gelir gerçekleştirmeleri ise hazine yardımında % 105,23, öz gelinde ise % 285,14 olmuştur.

2025 BÜTÇESİ GELİRLERİNİN BÜTÇE TAHMİNLERİNE GÖRE DAĞILIM PAYLARI		
Gelir Türü	Tahmin	Tahmin (%)
Hazine Yardımı	6.314.806.000,00	94,69
Öz Gelir	353.903.000,00	5,31
TOPLAM	6.668.709.000,00	100

2025 BÜTÇESİ GELİRLERİNİN BÜTÇE GERÇEKLEŞMELERİNE GÖRE DAĞILIM PAYLARI		
Gelir Türü	Gerçekleşme	Gerçekleşme (%)
Hazine Yardımı	6.644.758.000,00	86,82
Öz Gelir	1.009.111.569,94	13,18
TOPLAM	7.653.869.569,94	100

2025 yılı için Hazine Yardımı tahmin edilen 6.314.806.000 TL olup, bu tutar toplam bütçenin % 94,69'unu oluşturmuştur. Ayrıca, Öz Gelir tahmini 353.903.000 TL olup, bu da toplam bütçenin % 5,31'ini kapsamaktadır.

Gerçekleşen gelirler ise şu şekildedir:

- Hazine Yardımı: 6.644.758.000 TL olarak gerçekleşmiş ve toplam gerçekleşen gelir içindeki payı % 86,82 olmuştur.

•Öz Gelirler: 1.009.111.596,94 TL olarak gerçekleşmiş ve toplam gerçekleşen gelirin % 13,18'ini oluşturmuştur.

Gelirlerin tahmin ve gerçekleştirmelere göre dağılımı, aşağıdaki grafiklerde gösterilmektedir.

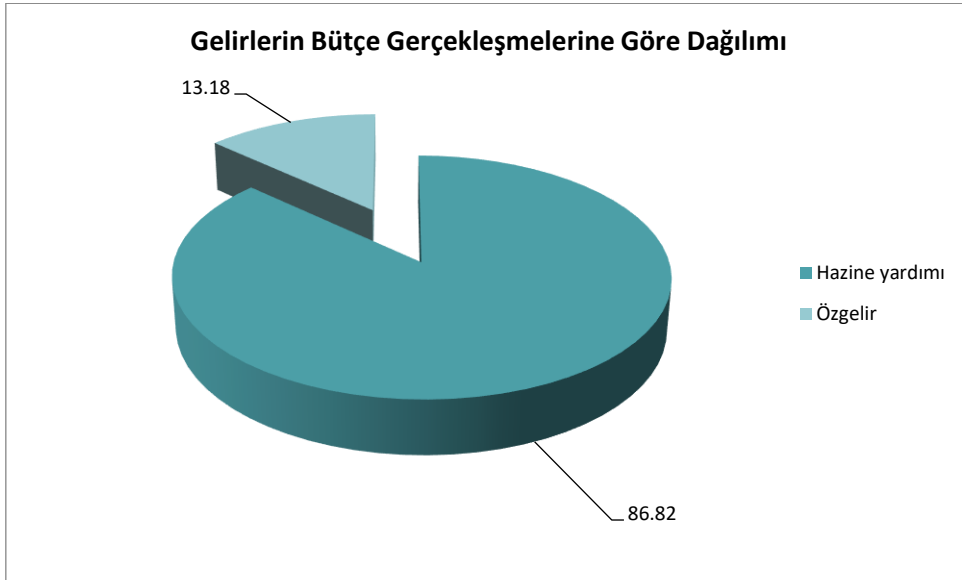

Ayrıca, üniversitemiz 2025 yılı bütçesinde, gelir ve bütçe giderleri türlerine göre gerçekleştirmeler ekteki tablolarda ayrıntılı olarak verilmektedir.

2. TEMEL MALİ TABLOLAR

B İ L A N Ç O											
AKTİF HESAPLAR				2025 YILI		PASİF HESAPLAR				2025 YILI	
1			DÖNEN VARLIKLAR	1.953.888.430,54		3			KISA VADELİ YABANCI KAYNAKLAR		354.413.795,29
	10		HAZIR DEĞERLER	431.017.056,32			32		FAALİYET BORÇLARI		61.318.332,05
		102	BANKA HESABI	125.836,30				320	BÜTÇE EMANETLERİ HESABI		61.318.332,05
		104	PROJE ÖZEL HESABI	180.953.093,40				33	EMANET YABANCI KAYNAKLAR		221.752.882,79
		105	DÖVİZ HESABI	249.587.471,93				330	ALINAN DEPOZİTO VE TEMİNATLAR HESABI		7.683.255,81
		108	DİĞER HAZIR DEĞERLER HESABI	350.654,69				333	EMANETLER HESABI		214.069.626,98
	12		FAALİYET ALACAKLARI	432.719.848,08			36		ÖDENECEK DİĞER YÜKÜMLÜLÜKLER		66.700.382,12
		120	GELİRLERDEN ALACAKLAR HESABI	425.265.754,22				360	ÖDENECEK VERGİ VE FONLAR HESABI		42.852.787,98
		121	GELİRLERDEN TAKİPLİ ALACAKLAR HESABI	5.513.439,89				361	ÖDENECEK SOSYAL GÜVENLİK KESİNTİLERİ HESABI		21.644.858,73
		122	GELİRLERDEN TECİLLİ VE TEHİRLİ ALACAKLAR HESABI	949.981,97				362	FONLAR VEYA DİĞER KAMU İDARELERİ ADINA YAPILAN TAHSİLAT HESABI		2.202.735,41
		126	VERİLEN DEPOZİTO VE TEMİNATLAR HESABI	990.672,00				37	BORÇ VE GİDER KARŞILIKLARI		4.302.991,15
	13		KURUM ALACAKLARI	812.672.142,16				372	KIDEM TAZMİNATI KARŞILIĞI HESABI		4.302.991,15
		135	TEK HAZİNE KURUMLAR HESABINDAN ALACAKLAR HESABI	812.672.142,16				379	DİĞER BORÇ VE GİDER KARŞILIKLARI HESABI		0,00
	14		DİĞER ALACAKLAR	9.812.572,59				38	GELECEK AYLARA AİT GELİRLER VE GİDER TAHAKKUKLARI		275.453,67
		140	KİŞİLERDEN ALACAKLAR HESABI	9.812.572,59				380	GELECEK AYLARA AİT GELİRLER HESABI		275.453,67
	15		STOKLAR	83.841.221,88				39	DİĞER KISA VADELİ YABANCI KAYNAKLAR		63.753,51
		150	İLK MADDE VE MALZEME HESABI	83.841.221,88				397	SAYIM FAZLALARI HESABI		63.753,51
	16		ÖN ÖDEMELER	182.687.401,33		4			UZUN VADELİ YABANCI KAYNAKLAR		130.946.356,93
		162	BÜTÇE DIŞI AVANS VE KREDİLER HESABI	168.983.977,56				43	DİĞER BORÇLAR		14.916.793,35
		164	AKREDİTİFLER HESABI	13.703.423,77				430	ALINAN DEPOZİTO VE TEMİNATLAR HESABI		14.916.793,35
	18		GELECEK AYLARA AİT GİDERLER VE GELİR TAHAKKUKLARI	1.138.188,18				47	BORÇ VE GİDER KARŞILIKLARI		111.929.601,79

İTÜ 2025 Faaliyet Raporu

		180	GELECEK AYLARA AİT GİDERLER HESABI	1.138.188,18			472	KIDEM TAZMİNATI KARŞILIĞI HESABI	95.855.457,18
2			DURAN VARLIKLAR	164.257.402.954,53			479	DİĞER BORÇ VE GİDER KARŞILIKLARI HESABI	16.074.144,61
	22		FAALİYET ALACAKLARI	7.876.894,10			48	GELECEK YILLARA AİT GELİRLER VE GİDER TAHAKKUKLARI	4.099.961,79
		220	GELİRLERDEN ALACAKLAR HESABI	0,00			480	GELECEK YILLARA AİT GELİRLER HESABI	4.099.961,79
		226	VERİLEN DEPOZİTO VE TEMİNATLAR HESABI	7.876.894,10	5			ÖZ KAYNAKLAR	165.725.931.232,85
	24		MALİ DURAN VARLIKLAR	87.983.499,51			50	NET DEĞER	11.211.817.776,23
		241	MAL VE HİZMET ÜRETEK KURULUŞLARA YATIRILAN SERMAYELER HESABI	67.983.499,51			500	NET DEĞER HESABI	11.211.817.776,23
		242	DÖNER SERMAYELİ KURULUŞLARA YATIRILAN SERMAYELER HESABI	20.000.000,00			51	DEĞER HAREKETLERİ	1.260.997,39
		247	SERMAYE TAAHHÜTLERİ HESABI (-)	0,00			519	DEĞER HAREKETLERİ SONUÇ HESABI	1.260.997,39
	25		MADDİ DURAN VARLIKLAR	164.161.542.560,92			57	GEÇMİŞ YILLAR OLUMLU FAALİYET SONUÇLARI	128.624.759.962,22
		250	ARAZİ VE ARSALAR HESABI	137.370.660.998,07			570	GEÇMİŞ YILLAR OLUMLU FAALİYET SONUÇLARI HESABI	128.624.759.962,22
		251	YERALTI VE YERÜSTÜ DÜZENLERİ HESABI	1.609.217.604,00			58	GEÇMİŞ YILLAR OLUMSUZ FAALİYET SONUÇLARI	-10.108.122.694,32
		252	BİNALAR HESABI	32.071.599.660,54			580	GEÇMİŞ YILLAR OLUMSUZ FAALİYET SONUÇLARI HESABI (-)	-10.108.122.694,32
		253	TESİS. MAKİNE VE CİHAZLAR HESABI	867.134.394,87			59	DÖNEM FAALİYET SONUÇLARI	35.996.215.191,33
		254	TAŞITLAR HESABI	82.563.862,51			590	DÖNEM OLUMLU FAALİYET SONUCU HESABI	41.979.612.015,45
		255	DEMİRBAŞLAR HESABI	789.975.992,53			591	DÖNEM OLUMSUZ FAALİYET SONUCU HESABI (-)	-5.983.396.824,12
		257	BİRİKMİŞ AMORTİSMANLAR VE DEĞER DÜŞÜKLÜĞÜ KARŞILIĞI HESABI (-)	-8.662.759.537,68					
		258	YAPILMAKTA OLAN YATIRIMLAR HESABI	33.149.586,08					
	26		MADDİ OLMAYAN DURAN VARLIKLAR	0,00					
		260	HAKLAR HESABI	455.392.829,11					

İTÜ 2025 Faaliyet Raporu

	267	DİĞER MADDİ OLMAYAN DURAN VARLIKLAR HESABI	40.100,00							
	268	BİRİKMİŞ AMORTİSMANLAR VE DEĞER DÜŞÜKLÜĞÜ KARŞILIĞI HESABI (-)	-455.432.929,11							
	28	GELECEK YILLARA AİT GİDERLER VE GELİR TAHAKKUKLAR	0,00							
	29	DİĞER DURAN VARLIKLAR	0,00							
	294	ELDEN ÇIKARILACAK STOKLAR VE MADDİ DURAN VARLIKLAR HESABI	7.395.983,75							
	299	BİRİKMİŞ AMORTİSMANLAR HESABI (-)	-7.395.983,75							
AKTİF TOPLAMI			166.211.291.385,07							
PASİF TOPLAMI									166.211.291.385,07	

	Bilanço Dipnotları	2025 YILI
910	ALINAN TEMİNAT MEKTUPLARI HESABI	106.047.151,70
911	ALINAN TEMİNAT MEKTUPLARI EMANETLERİ HESABI	106.047.151,70
912	KİŞİLERE AİT MENKUL KIYMETLER HESABI	0,25
913	KİŞİLERE AİT MENKUL KIYMET EMANETLERİ HESABI	0,25
920	GİDER TAAHHÜTLERİ HESABI	355.952.133,38
921	GİDER TAAHHÜTLERİ KARŞILIĞI HESABI	355.952.133,38
948	BAŞKA BİRİMLER ADINA İZLENEN ALACAKLAR HESABI	10.809.880,72
949	BAŞKA BİRİMLER ADINA İZLENEN ALACAK EMANETLERİ HESABI	10.809.880,72
962	YÜKSEKÖĞRETİM KURUMLARI BİLİMSEL PROJELER HESABI	383.032.209,86
963	BİLİMSEL PROJELER KARŞILIĞI HESABI	383.032.209,86
990	KİRAYA VERİLEN. İRTİFAK HAKKI TESİS EDİLEN MADDİ DURAN VARLIKLARIN KAYITLI DEĞERLERİ HESABI	839.949.616,37
993	MADDİ DURAN VARLIKLARIN KİRA VE İRTİFAK HAKKI GELİRLERİ HESABI	258.830.385,84
998	DİĞER NAZİM HESAPLAR HESABI	58.429.806,78
999	DİĞER NAZİM HESAPLAR KARŞILIĞI HESABI	1.157.209.808,99

İTÜ 2025 Faaliyet Raporu

FAALİYET SONUÇLARI TABLOSU										
Hesap Kodu	Yardımcı Hesap		GİDERİN TÜRÜ	2025 YILI		Hesap Kodu	Yardımcı Hesap		GELİRİN TÜRÜ	2025 YILI
630	00	00	GİDERLER HESABI	8.015.234.024,61		600	00	00	GELİRLER HESABI	8.919.399.844,71
630	01	00	PERSONEL GİDERLERİ	4.476.054.717,63		600	03	00	Teşebbüs ve Mülkiyet Gelirleri	543.246.507,70
630	01	01	MEMURLAR	3.388.113.792,82		600	03	01	Mal ve Hizmet Satış Gelirleri	376.462.811,17
630	01	02	SÖZLEŞMELİ PERSONEL	183.854.817,71		600	03	06	Kira Gelirleri	165.712.528,58
630	01	03	İŞÇİLER	880.717.970,28		600	03	09	Diğer Teşebbüs ve Mülkiyet Gelirleri	1.071.167,95
630	01	04	Geçici Süreli Çalışanlar	11.745.791,86		600	04	00	Alınan Bağış ve Yardımlar ile Özel Gelirler	7.911.314.352,46
630	01	05	Diğer Personel	11.622.344,96		600	04	01	Yurt Dışından Alınan Bağış ve Yardımlar	181.623.564,35
630	02	00	Sosyal Güvenlik Kurumlarına Devlet Primi Giderleri	592.290.396,10		600	04	02	Merkezi Yönetim Bütçesine Dahil İdarelerden Alınan Bağış ve Yardımlar	6.938.129.000,00
630	02	01	Memurlar	380.099.927,75		600	04	04	Kurumlardan ve Kişilerden Alınan Yardım ve Bağışlar	449.452.445,82
630	02	02	Sözleşmeli Personel	26.557.243,58		600	04	05	Proje Yardımları	208.727.342,29
630	02	03	İşçiler	178.118.387,67		600	04	07	Hizmet Sunumu Karşılığı Alınan Gelirler	133.382.000,00
630	02	04	Geçici Süreli Çalışanlar	2.990.039,15		600	05	00	Diğer Gelirler	192.004.223,36
630	02	05	Diğer Personel	4.470.250,78		600	05	01	Faiz Gelirleri	5.226.792,22
630	02	99	Sosyal Güvenlik Primi Ödemeleri Gecikme Cezası ve Zamları	54.547,17		600	05	02	Kişi ve Kurumlardan Alınan Paylar	15.985.738,07
630	03	00	Mal ve Hizmet Alım Giderleri	1.136.346.765,25		600	05	03	Para Cezaları	71.555,01
630	03	01	Üretime Yönelik Mal ve Malzeme Alımları	4.434.803,08		600	05	09	Diğer Çeşitli Gelirler	170.720.138,06
630	03	02	Tüketime Yönelik Mal ve Malzeme Alımları	842.491.392,38		600	11	00	Değer ve Miktar Değişimleri Gelirleri	113.914.926,80
630	03	03	Yolluklar	111.210.196,88		600	11	01	Döviz Mevcudunun Değerlemesinde Oluşan Olumlu Kur Farkları	113.914.926,80

İTÜ 2025 Faaliyet Raporu

630	03	04	Görev Giderleri	1.216.583,22		600	25	00	Kamu İdarelerinden Bedelsiz Olarak Alınan Mali Olmayan Varlıklardan Elde Edilen Gelirler	158.919.834,39
630	03	05	Hizmet Alımları	161.745.601,25		600	25	02	Özel Bütçe Kapsamındaki Kamu İdarelerinden Bedelsiz Olarak Alınan Mali Olmayan Varlıklardan Elde Edilen Gelirler	38.202,00
630	03	06	Temsil ve Tanıtma Giderleri	0,00		600	25	03	Düzenleyici ve Denetleyici Kurumlardan Bedelsiz Olarak Alınan Mali Olmayan Varlıklardan Elde Edilen Gelirler	148.705.142,59
630	03	07	Menkul Mal. Gayrimaddi Hak Alım. Bakım ve Onarım Giderleri	10.243.400,11		600	25	06	Döner Sermayeli İşletmelerden Bedelsiz Olarak Alınan Mali Olmayan Varlıklardan Elde Edilen Gelirler	10.176.489,80
630	03	08	Gayrimenkul Mal Bakım ve Onarım Giderleri	5.004.788,33		GELİRLER TOPLAMI (B)				8.919.399.844,71
630	05	00	Cari Transferler	437.477.491,93		Hesap Kodu	Yardımcı Hesap		İNDİRİM. İADE VE İSKONTONUN TÜRÜ	2025 YILI
630	05	01	Görevlendirme Giderleri	323.897.000,00		610	00	00	İNDİRİM. İADE VE İSKONTOLAR HESABI	4.632.119,95
630	05	03	Kar Amacı Gütmeyen Kuruluşlara Yapılan Transferler	46.389.348,49		610	03	00	Teşebbüs ve Mülkiyet Gelirleri	4.284.944,74
630	05	04	Hanehalkı ve İşletmelere Yapılan Transferler	51.609.699,51		610	03	01	Mal ve Hizmet Satış Gelirleri	3.755.014,98
630	05	06	Yurtdışına Yapılan Transferler	15.581.443,93		610	03	06	Kira Gelirleri	529.929,76
630	11	00	Değer ve Miktar Değişimleri Giderleri	15.609.353,07		610	04	00	Alınan Bağış ve Yardımlar ile Özel Gelirler	0.00
630	11	01	Döviz Mevcudunun Değerlemesinden Oluşan Olumsuz Kur Farkları	15.609.353,07		610	04	04	Kurumlardan ve Kişilerden Alınan Yardım ve Bağışlar	0.00

İTÜ 2025 Faaliyet Raporu

630	13	00	Amortisman Giderleri	1.185.983.766,87		610	04	05	Proje Yardımları	0.00
630	13	01	Maddi Duran Varlıkların Amortisman Giderleri	1.056.045.151,36		610	05	00	Diğer Gelirler	347.175,21
630	13	02	Maddi Olmayan Duran Varlıkların Amortisman Giderleri	129.928.615,51		610	05	02	Kişi ve Kurumlardan Alınan Paylar	0.00
630	13	03	Diğer Duran Varlıkların Amortisman Giderleri	10.000,00		610	05	03	Para Cezaları	0.00
630	14	00	İlk Madde ve Malzeme Giderleri	87.932.520,57		610	05	09	Diğer Çeşitli Gelirler	347.175,21
630	14	01	Kırtasiye Malzemeleri	8.365.050,78		İNDİRİM.İADE VE İSKONTO TOPLAMI (C)				4.632.119,95
630	14	02	Beslenme/Gıda Amaçlı ve Mutfakta Kullanılan Tüketim Malzemeleri	167.232,00		Hesap Kodu	Yardımcı Hesap	ENFLASYON DÜZELTMESİNİN TÜRÜ	2025 YILI	
630	14	03	Tıbbi ve Laboratuvar Sarf Malzemeleri	1.373.000,36						
						698	00	00	ENFLASYON DÜZELTMESİ HESABI	35.096.681.491,18
630	14	04	Yakıtlar. Yakıt Katkıları ve Katkı Yağlar	195.034,32						
						698	12	00	Arazi ve Arsalar Hesabına İlişkin Enflasyon Düzeltmesi	29.204.786.196,44
630	14	05	Temizleme Ekipmanları	6.332.358,21						
						698	13	00	Yeraltı ve Yerüstü Düzenleri Hesabına İlişkin Enflasyon Düzeltmesi	339.685.136,14
630	14	06	Giyecek. Mefruşat ve Tuhafiye Malzemeleri	9.760.397,79						
						698	14	00	Binalar Hesabına İlişkin Enflasyon Düzeltmesi	6.794.660.998,97
630	14	07	Yiyecek	594.936,07						
						698	15	00	Tesis. Makine ve Cihazlar Hesabına İlişkin Enflasyon Düzeltmesi	92.688.874,10

İTÜ 2025 Faaliyet Raporu

			Yapılan Cari Giderler								
630	30	06	Proje Kapsamında Yapılan Cari Giderler	24.217.370,67							
630	99	00	Diğer Giderler	59.321.642,52							
630	99	99	Yukarıda Tanımlanamayan Diğer Giderler	59.321.642,52							
GİDERLER TOPLAMI (A)				8.015.234.024,61							

GİDERLER TOPLAMI (A)	8.015.234.024,61	NET GELİR (D= (B-C))
GELİRLER TOPLAMI (B)	8.919.399.844,71	ENFLASYON DÜZELTMESİ (E)
İNDİRİM İADE İSKONTO TOPLAMI (C)	4.632.119,95	FAALİYET SONUCU [((D+E)-A)](+/-)

Araştırma Projeleri

2025 yılı Bilimsel Araştırma Projelerinin dağılımı aşağıdaki tabloda gösterilmektedir.

Bilimsel Araştırma Proje Sayısı 2025					
Projeler	Önceki Yılda Devreden Proje	Yıl İçinde Eklenen Proje	Toplam	Yıl İçinde Tamamlanan Proje	Toplam Ödenek TL
SBB	4	2	6	0	411.863.563,00
BİLİMSEL ART.PRJ.	1020	657	1677	579	234.023.131,50
TÜBİTAK	189	59	248	96	73.384.124,98
TÜSEB	5	7	12	5	12.485.644,86
TENMAK	0	1	1	0	4.445.112,00
AB ve Diğer Uluslararası	30	7	37	10	82.694.807,50
TOPLAM	1248	733	1981	690	1.098.405.820,84

3. MALİ DENETİM SONUÇLARI

2025 Sayıştay Başkanlığı Denetimi

2025 yılında. 2024 mali yılına ilişkin gerçekleştirilen denetimler kapsamında muhasebe kayıtlarında tespit edilen hatalı kayıtlar düzeltilmiş; bu hususlarda bilgi verilmesi gereken birimler bilgilendirilmiştir. Denetim sonucunda düzenlenen taslak denetim raporu cevaplandırılmak üzere tüm birimlere gönderilmiş; raporda yer alan bulgular, bu bulguların nedenleri ile alınacak düzeltici ve önleyici tedbirler birimlerle iletişim ve koordinasyon içerisinde değerlendirilerek tarafımızca konsolide edilmiştir. Hazırlanan bulgu cevapları Sayıştay Başkanlığına gönderilmiştir.

Denetim neticesinde, İstanbul Teknik Üniversitesinin 2024 yılına ilişkin mali rapor ve tablolarının, sunulan geçerli finansal raporlama çerçevesi kapsamında tüm önemli yönleriyle doğru ve güvenilir bilgi içerdiği kanaatine varılmıştır.

İÇ DENETİM (İÇ DENETİM BİRİM BAŞKANLIĞI)

Üniversitemiz İç Denetim Birimi Başkanlığı, 2025 yılında 4 iç denetçi ile faaliyetlerini sürdürmüştür.

A- Denetim Faaliyetleri

İstanbul Teknik Üniversitesi 2025 yılı İç Denetim Programı, 2025–2027 Dönemi İç Denetim Planında belirlenen denetim alanları içerisinde üst yöneticinin ve birim yöneticilerinin görüş ve önerileri de alınarak hazırlanmıştır.

2025 Yılı İç Denetim Programı ile üniversitemiz; Yapı İşleri ve Teknik Daire Başkanlığı “Yapım İşlemleri İhale Sürecinin (Taahhüt ve Sözleşme Yönetimi) Süreçleri”, Türk Musikisi ve Devlet Konservatuarı Müdürlüğü, Tekstil Teknolojileri ve Tasarımı Fakültesi “Taşınır Mal İşlemleri Süreci” denetim kapsamına alınmış olup; bu denetimlerle süreçlerin geliştirilmesi ve kuruma katkı sağlanması hedeflenmiştir. 2025 yılında sonuçlandırılan denetimlere ilişkin bilgiler aşağıda sunulmuştur.

DENETİM FAALİYETİ SONUÇLARI			
Sıra	Rapor Tarih ve No’su	Denetlenen Birim	Denetim Konusu
1	25.12.2025 Tarih ve 2025/2709-DEN-01 Sayılı Rapor	Yapı İşleri ve Teknik Daire Başkanlığı	Yapım İşlemleri İhale Sürecinin (Taahhüt ve Sözleşme Yönetimi) Sistem Denetimi
2	29.12.2025 Tarih ve 2025-2525/DEN-01 Sayılı Rapor	Türk Musikisi ve Devlet Konservatuarı Müdürlüğü,	Taşınır Mal İşlemleri Süreci

DENETİM FAALİYETİ SONUÇLARI			
		Tekstil Teknolojileri ve Tasarımı Fakültesi	

B- İnceleme Faaliyetleri

İNCELEME FAALİYETİ SONUÇLARI			
Sıra	Rapor Tarih ve No'su	İnceleme Yapılan Birim	İnceleme Konusu
1	25.02.2025 Tarih ve 2025/2709-01 Sayılı Rapor	Denizcilik Fakültesi	Denizcilik Fakültesi 2022-2024 Alımları ve Ödeme İşlemleri) İnceleme Raporu
2	24.11.2025 Tarih ve 2025/6131-03 Sayılı Rapor	Lisansüstü Eğitim Enstitüsü. Personel Daire Başkanlığı, Öğrenci İşleri Daire Başkanlığı	İncelenmesi için tebliğ edilen GİZLİ konu hakkında inceleme raporu düzenlenmiştir.

C- Dar/Geniş Kapsamlı Danışmanlık ve Komisyon Çalışmaları Faaliyetleri

2025 yılında, geniş kapsamlı danışmanlık faaliyeti olarak rapor düzenlenen ve dar kapsamlı danışmanlık faaliyetleri olarak, rapor düzenlenmeksizin (mali mevzuat yönünden görüş verme) gerçekleştirilen başlıca danışmanlık faaliyetlerine aşağıda yer verilmiştir.

GENİŞ KAPSAMLI DANIŞMANLIK FAALİYETİ SONUÇLARI			
Sıra	Yazı Tarihi ve Numarası	Konusu	Niteliği
1	09.10.2025 Tarihli Rapor	Üniversitemiz Ayazağa Yerleşkesi Bilgisayar ve Bilişim Fakültesi Binası (Dışarıda) Sağ Tarafında Bulunan Alanın Kafeterya Olarak Kullanılmak Üzere 3 Yıl Süre ile Kiraya Verilmesine Konu Kira Sözleşmesinin Feshinin Nasıl Uygulanacağı Hususu Ve Bunun Yanı Sıra Kira Sözleşmesi Kapsamında Riskli Görülen Diğer Hususların İncelenmesi	Geniş Kapsamlı Danışmanlık
2	25.04.2025 Tarihli Rapor	Açık ve Uzaktan Öğretim Kurumları Sınavlarında Adaylara Ait Eşyanın Bedel Karşılığında Emanete Alınması ve Konunun Yetkisiz Tahsilat Bağlamında Değerlendirilmesi	Geniş Kapsamlı Danışmanlık

DAR KAPSAMLI DANIŞMANLIK FAALİYETİ SONUÇLARI			
Sıra	Yazı Tarihi ve Numarası	Konusu	Niteliği
1	29.01.2025 Tarihli Yazı	696 Sayılı Kanun Hükmünde Kararname Kapsamında 02.04.2018 Tarihinde Kadroya Geçen Personelin İdarede Çalışmaya Başladığı Tarihten Önceki Çalışma Dönemlerinin Emekli Tazminatı Hesabında Dikkate Alınıp Alınmayacağı Hakkında	Görüş Verme

DAR KAPSAMLI DANIŞMANLIK FAALİYETİ SONUÇLARI			
2	05.02.2025 Tarihli Yazı	Üniversitemiz Personelinin Aylık ve Ücret Ödemelerine İlişkin Yapılacak Olan Banka Promosyon İhalesine Ait Teknik Şartname ve Sözleşme Tasarılarının İncelenmesi	Görüş Verme
3	10.03.2025 Tarihli Yazı	Kimya Metalurji Fakültesince, Ayniyat Saymanı Olarak Görev Yapmakta İken 16.07.2024 Tarihinde İsteğe Bağlı Emekliliğe Sevk Edilen Personelin 3600 Ek Gösterge Puanından Yararlanıp Yararlanmayacağı Hakkında	Görüş Verme
4	10.04.2025 Tarihli Yazı	Üniversitemiz ile Türkiye Halk Bankası A.Ş. Arasında Yapılması Planlanan "Kamu Kurumları Kurum Maaş Ödemesi Protokolü" nün İncelenmesi	Görüş Verme
5	29.05.2025 Tarihli Yazı	Makina Fakültesi Dekanlığınca, Fakültelerinde Görevli Personel Hakkında Verilen 15.04.2025 Tarihli Yazıda İddia Edilen Hususlar Hakkında	Görüş Verme
6	20.06.2025 Tarihli Yazı	Üniversitemiz Türk Musikisi Devlet Konservatuvarı Çalgı Eğitimi Bölümünde Doktor Öğretim Üyesi Kadrosunda Bulunan ve Doçent Doktor Unvanlı Öğretim Üyesine Doçent Unvanı Özlük Haklarının Verilip Verilemeyeceği Hakkında	Görüş Verme
7	24.07.2025 Tarihli Yazı	Uzun Süreli Yurt Dışı Görevlendirmesi Bulunan Öğretim Elemanlarının Ders Görevlendirmesinin ve Ek Ders Ücreti Almasının Uygunluğu Hakkında	Görüş Verme
8	07.08.20253 Tarihli Yazı	Bilimsel Araştırma Projeleri Koordinasyon Birimince, 47029 Numaralı BAP Projesi Kapsamında İTÜ 1773 TTO A.Ş.'den Hizmet Alımı Yapılmasının Mümkün Olup Olmayacağı Hakkında.	Görüş Verme
9	19.12.2025 Tarihli Yazı	Personel Daire Başkanlığınca, 696 Sayılı Kanun Hükmünde Kararname Kapsamında Sürekli İşçi Kadrosunda Ağ ve Sistem Uzmanı Olarak Görev Yapan Personelin Toplu İş Sözleşmesi Gereği Oluşan Maaş Farklarının SGK Prim Üst Tavan Miktarını Aşan Kısmının Personele Ödenip Ödenemeyeceği Hakkında	Görüş Verme
10	31.12.2025 Tarihli Yazı	Hizmet Alımı İhalesinde Aşırı Düşük Teklif Değerlendirmesi İçin Sunulan Belgelerin Değerlendirilmesi Hakkında	Görüş Verme

B. PERFORMANS BİLGİLERİ

1. PROGRAM. ALT PROGRAM. FAALİYET BİLGİLERİ

FAALİYETLER DÜZEYİNDE İSTANBUL TEKNİK ÜNİVERSİTESİ PERFORMANS PROGRAMI MALİYETİ									
PROGRAM SINIFLANDIRMASI	2025			2026			2027		
	BÜTÇE İÇİ	BÜTÇE DIŞI	TOPLAM	BÜTÇE İÇİ	BÜTÇE DIŞI	TOPLAM	BÜTÇE İÇİ	BÜTÇE DIŞI	TOPLAM
ARAŞTIRMA. GELİŞTİRME VE YENİLİK	71.239.000	0	71.239.000	81.148.000	0	81.148.000	89.678.000	0	89.678.000
ARAŞTIRMA ALTYAPILARI	28.500.000	0	28.500.000	34.193.000	0	34.193.000	39.196.000	0	39.196.000
Yükseköğretim Kurumları Araştırma Altyapısı Kurulması ve Geliştirilmesi	28.500.000	0	28.500.000	34.193.000	0	34.193.000	39.196.000	0	39.196.000
YÜKSEKÖĞRETİMDE BİLİMSEL ARAŞTIRMA VE GELİŞTİRME	42.739.000	0	42.739.000	46.955.000	0	46.955.000	50.482.000	0	50.482.000
Yükseköğretim Kurumlarının Bilimsel Araştırma Projeleri	42.739.000	0	42.739.000	46.955.000	0	46.955.000	50.482.000	0	50.482.000
YÜKSEKÖĞRETİM	5.575.032.000	0	5.575.032.000	6.484.380.000	0	6.484.380.000	7.292.421.000	0	7.292.421.000
ÖN LİSANS EĞİTİMİ. LİSANS EĞİTİMİ VE LİSANSÜSTÜ EĞİTİM	5.245.064.000	0	5.245.064.000	6.120.944.000	0	6.120.944.000	6.901.027.000	0	6.901.027.000
Doktora ve Tıpta Uzmanlık Eğitimi	96.205.000	0	96.205.000	111.755.000	0	111.755.000	125.955.000	0	125.955.000
Yükseköğretim Kurumları Bilgi ve Kültürel Kaynaklar ile Sportif Altyapının Geliştirilmesi Hizmetleri	102.746.000	0	102.746.000	62.254.000	0	62.254.000	70.696.000	0	70.696.000
Yükseköğretim Kurumları Birinci Öğretim	5.008.513.000	0	5.008.513.000	5.905.399.000	0	5.905.399.000	6.659.672.000	0	6.659.672.000
Yükseköğretim Kurumları Tezsiz Yüksek Lisans	12.600.000	0	12.600.000	14.000.000	0	14.000.000	15.050.000	0	15.050.000

İTÜ 2025 Faaliyet Raporu

FAALİYETLER DÜZEYİNDE İSTANBUL TEKNİK ÜNİVERSİTESİ PERFORMANS PROGRAMI MALİYETİ									
Yüks.Kurumları Uluslararası Ortak Eğitim ve Öğretim Programı	14.000.000	0	14.000.000	15.420.000	0	15.420.000	16.606.000	0	16.606.000
Yükseköğretim Kurumları Yaz Okulları	11.000.000	0	11.000.000	12.116.000	0	12.116.000	13.048.000	0	13.048.000
YÜKSEKÖĞRETİMDE ÖĞRENCİ YAŞAMI	329.968.000	0	329.968.000	363.436.000	0	363.436.000	391.394.000	0	391.394.000
Yükseköğretimde Barınma Hizmetleri	93.195.000	0	93.195.000	82.761.000	0	82.761.000	83.575.000	0	83.575.000
Yükseköğretimde Beslenme Hizmetleri	142.748.000	0	142.748.000	172.904.000	0	172.904.000	188.817.000	0	188.817.000
Yükseköğretimde Kültür ve Spor Hizmetleri	24.339.000	0	24.339.000	28.196.000	0	28.196.000	30.700.000	0	30.700.000
Yüksekö.Öğr. Yaşamına İliş.Diğer Hizmetler	69.177.000	0	69.177.000	79.013.000	0	79.013.000	87.696.000	0	87.696.000
Yükseköğretimde Sağlık Hizmetleri	509.000	0	509.000	562.000	0	562.000	606.000	0	606.000
YÖNETİM VE DESTEK PROGRAMI	1.022.438.000	0	1.022.438.000	1.171.836.000	0	1.171.836.000	1.300.676.000	0	1.300.676.000
TEFTİŞ. DENETİM VE DANIŞMANLIK HİZ.	15.503.000	0	15.503.000	17.810.000	0	17.810.000	19.916.000	0	19.916.000
Hukuki Danışmanlık ve Muhakemat Hizm.	10.596.000	0	10.596.000	12.116.000	0	12.116.000	13.503.000	0	13.503.000
İç Denetim	4.907.000	0	4.907.000	5.694.000	0	5.694.000	6.413.000	0	6.413.000
ÜST YÖNETİM. İDARİ VE MALİ HİZMETLER	1.006.935.000	0	1.006.935.000	1.154.026.000	0	1.154.026.000	1.280.760.000	0	1.280.760.000
Bilgi Teknolojilerine Yönelik Faaliyetler	64.617.000	0	64.617.000	74.180.000	0	74.180.000	82.854.000	0	82.854.000
Engellilerin Erişilebilirliğinin Sağlanması	1.026.000	0	1.026.000	1.029.000	0	1.029.000	1.031.000	0	1.031.000
Genel Destek Hizmetleri	394.982.000	0	394.982.000	454.516.000	0	454.516.000	507.991.000	0	507.991.000
İnsan Kaynakları Yöneti. İlişkin Faaliyetler	383.066.000	0	383.066.000	438.141.000	0	438.141.000	482.182.000	0	482.182.000
Özel Kalem Hizmetleri	6.327.000	0	6.327.000	6.881.000	0	6.881.000	7.360.000	0	7.360.000
Strateji Geliştirme ve Mali Hizmetler	17.313.000	0	17.313.000	20.098.000	0	20.098.000	22.644.000	0	22.644.000
Taşınmaz Mal Gelirleriyle Yürütülecek Hiz.	50.000.000	0	50.000.000	55.071.000	0	55.071.000	59.307.000	0	59.307.000
Yükseköğretimde Öğren.Yönelik İdari Hiz.	89.604.000	0	89.604.000	104.110.000	0	104.110.000	117.391.000	0	117.391.000

2. PERFORMANS SONUÇLARININ DEĞERLENDİRİLMESİ

İ. Alt program hedef ve göstergeleriyle ilgili gerçekleştirme sonuçları ve değerlendirmeler

PERFORMANS GÖSTERGESİ GERÇEKLEŞMELERİ İZLEME FORMU (3 AYLIK)													
	Yıl:	2025											
	Programın Adı:	ARAŞTIRMA, GELİŞTİRME VE YENİLİK											
	Alt Programın Adı:	ARAŞTIRMA ALTYAPILARI											
	Alt Program Hedefi:	Ülkemizin bilgi birikiminin arttırılmasına ve teknolojik gelişimine katkıda bulunmak üzere yükseköğretim kurumlarında araştırma altyapılarının kurulması ve kapasitelerinin güçlendirilmesi											
Sıra	Gösterge Adı	Ölçü Birimi	Önceki Dönem Grç		Hedeflenen Gösterge Değeri	Yılsonu Gerçekleşme Tahmini	Gerçekleşme						
			Yılı	Değeri			1. Üç Aylık	2. Üç Aylık	3. Üç Aylık	4. Üç Aylık	Yılsonu Değeri	Gerçekleşme Oranı	Gerçekleşme Durumu
1	Araştırma altyapısı projesi tamamlanma oranı	Oran	2024	80	90	80	0	0	0	23	23	28,7500	Ulaşılamadı

İTÜ 2025 Faaliyet Raporu

YIL:		2025											
	Programın Adı:	ARAŞTIRMA. GELİŞTİRME VE YENİLİK											
	Alt Programın Adı:	YÜKSEKÖĞRETİMDE BİLİMSEL ARAŞTIRMA VE GELİŞTİRME											
	Alt Program Hedefi:	Yükseköğretim kurumlarında inovasyon amaçlı bilimsel çalışmaların arttırılması											
Sıra	Gösterge Adı	Ölçü Birimi	Önceki Dönem Grç		Hedeflene n Gösterge Değeri	Yılsonu Gerçekleş me Tahmini	Gerçekleşme				Yılsonu Değeri	Gerçekleşme Oranı	Gerçekleş me Durumu
			Yılı	Değeri			1. Üç Aylık	2. Üç Aylık	3. Üç Aylık	4. Üç Aylık			
1	Ar-ge'ye harcanan bütçenin toplam bütçeye oranı	Oran	2024	0,0890	0,1000	0,0620	2,3700	3,3300	6,4400	9,2000	9,2000	9200	Aşıldı
2	Ar-ge sonucu ortaya çıkan ürünlere ilişkin alınan patent sayısı	Sayı	2024	1	1	1	5	7	8	13	33	3300	Aşıldı
3	Ar-ge sonucu ticarileştirilen ürün sayısı	Sayı	2024	1	1	1	0	1	0	3	4	400	Aşıldı
4	Araştırma merkezleri gelir miktarı	TL	2024	10.116.751	10.000.000	8.000.000	4.317.588	3.795.596	4.251.767	8.637.045	21.001.997	262	Aşıldı
5	Araştırma merkezlerinin sanayi ile yaptığı proje sayısı	Sayı	2024	0	0	0	0	0	0	6	6	100	Ulaşıldı
6	BAP kapsamında desteklenen araştırma projeleri sayısı	Sayı	2024	550	560	550	0	0	0	619	619	112	Aşıldı
7	Öğretim elemanı başına düşen ar-ge proje sayısı	Sayı	2024	0,0200	0,7300	0,7100	0,8300	0,9000	1,1100	1,3600	1,3600	191	Aşıldı

İTÜ 2025 Faaliyet Raporu

YIL:		2025											
8	Patent, faydalı model ve endüstriyel tasarım başvuru sayısı	Sayı	2024	102	67	63	12	10	12	26	60	95	Ulaşıldı
9	Ulusal ve uluslararası kuruluşlar tarafından desteklenen ar-ge projesi sayısı	Sayı	2024	672	340	320	1.048	1.130	1.398	1.719	1.719	537	Aşıldı
10	Uluslararası endekslerde yer alan bilimsel yayın sayısı	Sayı	2024	5.039	2.900	2.800	831	1.238	1.947	2.336	6.352	226	Aşıldı

İTÜ 2025 Faaliyet Raporu

YIL:		2025											
	Programın Adı:	HAYAT BOYU ÖĞRENME											
	Alt Programın Adı:	YÜKSEKÖĞRETİM KURUMLARI SÜREKLİ EĞİTİM FAALİYETLERİ											
	Alt Program Hedefi:	Toplumun tüm kesimlerine ihtiyaç duyduğu alanlarda eğitimler verilmesi, kamu kurum ve kuruluşları, özel sektör ve uluslararası kuruluşlarla işbirliğinin gelişmesine katkıda bulunulması.											
Sıra	Gösterge Adı	Ölçü Birimi	Önceki Dönem Grç		Hedeflenen Gösterge Değeri	Yılsonu Gerçekleşme Tahmini	Gerçekleşme						Gerçekleşme Durumu
			Yılı	Değeri			1. Üç Aylık	2. Üç Aylık	3. Üç Aylık	4. Üç Aylık	Yılsonu Değeri	Gerçekleşme Oranı	
1	Dezavantajlı gruplara yönelik sosyal entegrasyon ve kapsayıcılığa ilişkin yapılan faaliyet sayısı	Sayı	2024	9	18	8	14	5	0	5	24	300	Aşıldı
2	Eğitim programlarına başvuran kişi sayısı	Sayı	2024	7.222	6.500	6.000	0	0	10.450	609	11.059	184	Aşıldı
3	Mezunlara yönelik gerçekleştirilen faaliyet sayısı	Sayı	2024	7.868,4620	16	15	20	21	21	20	82	546	Aşıldı
4	Sürekli Eğitim Merkezi (SEM) ve Dil Merkezi (DİLMER) tarafından mesleki eğitime yönelik verilen sertifika sayısı	Sayı	2024	1.796	5.500	5.400	1.076	1.221	1.027	1.089	4.413	81,7200	Ulaşıldı
5	Tamamlanan sosyal sorumluluk projeleri sayısı	Sayı	2024	16	48	46	3	2	0	19	24	52,1700	Kısmen Ulaşıldı
6	Üniversitenin çevrecilik alanlarında aldığı ödül sayısı	Sayı	2024	5	6	5	0	0	0	8	8	160	Aşıldı

İTÜ 2025 Faaliyet Raporu

YIL:		2025											
	Programın Adı:	YÜKSEKÖĞRETİM											
	Alt Programın Adı:	ÖĞRETİM ELEMANLARINA SAĞLANAN BURS VE DESTEKLER											
	Alt Program Hedefi:	Alanında yetkin, araştırmacı, bilgi üreten ve aktaran akademisyenler yetiştirilmesi											
Sıra	Gösterge Adı	Ölçü Birimi	Önceki Dönem Grç		Hedeflenen Gösterge Değeri	Yılsonu Gerçekleşme Tahmini	Gerçekleşme				Yılsonu Değeri	Gerçekleşme Oranı	Gerçekleşme Durumu
			Yılı	Değeri			1. Üç Aylık	2. Üç Aylık	3. Üç Aylık	4. Üç Aylık			
1	SCI, SCI-Expanded, SSCI ve AHCI kapsamındaki dergilerde öğretim elemanı başına düşen yayın sayısı	Sayı	2024	0,6000	0,7000	0,6500	0,6600	0,9800	0	1,8500	1,8500	284	Aşıldı
2	Yükseköğretim Kurulu tarafından belirlenecek öncelikli alanlarda sağlanan burslardan yararlanan doktora öğrenci sayısı	Sayı	2024	68	60	65	42	39	34	34	34	52,2300	Kısmen Ulaşıldı
3	Yükseköğretim Kurulu tarafından sağlanan araştırma desteklerinden yararlananların sayısı	Sayı	2024	1	0	0	20	20	20	20	20	100	Ulaşıldı
4	Yükseköğretim Kurulu. Türkiye Bilimler Akademisi ve TÜBİTAK bilim, teşvik ve sanat ödülleri sayısı	Sayı	2023	0	2	2	5	0	0	2	7	350	Aşıldı

İTÜ 2025 Faaliyet Raporu

YIL:		2025											
	Programın Adı:	YÜKSEKÖĞRETİM											
	Alt Programın Adı:	ÖN LİSANS EĞİTİMİ, LİSANS EĞİTİMİ VE LİSANSÜSTÜ EĞİTİM											
	Alt Program Hedefi:	Mesleki yeterlilik sahibi ve gelişime açık mezunlar yetiştirilmesi											
Sıra	Gösterge Adı	Ölçü Birimi	Önceki Dönem Grç		Hedeflenen Gösterge Değeri	Yılsonu Gerçekleşme Tahmini	Gerçekleşme				Yılsonu Değeri	Gerçekleşme Oranı	Gerçekleşme Durumu
			Yılı	Değeri			1. Üç Aylık	2. Üç Aylık	3. Üç Aylık	4. Üç Aylık			
1	Doktora eğitimini tamamlayanların sayısı	Sayı	2024	284	290	303	70	102	93	44	309	101,9800	Aşıldı
2	Eğitim bilimleri kontenjan doluluk oranı	Oran	2020	41,2400	0	0	0	0	0	0	0	0	Ulaşılamadı
3	Eğitimin program süresinde bitirilme oranı	Oran	2024	9,3200	35	35	3,4800	13,1900	37,8000	37,8000	37,8000	108	Aşıldı
4	Fen bilimleri kontenjan doluluk oranı	Oran	2023	93.5600	98	98	0	0	0	0	0	0	Ulaşılamadı
5	Kütüphanede bulunan basılı ve elektronik kaynak sayısı	Sayı	2024	1.134.145	1.164.600	1.135.000	1.141.655	1.141.959	1.443.774	1.145.623	1.145.623	100,9300	Ulaşıldı
6	Kütüphanede bulunan öğrenci başına düşen basılı ve elektronik kaynak sayısı	Sayı	2024	32,4300	32,1800	31,3600	32,6400	32,6500	32,7100	32,7600	32,7600	104	Aşıldı
7	Kütüphaneden yararlanan kişi sayısı	Sayı	2024	3.174.133,76	2.915.000	2.750.000	3.592.398	3.614.020	1.718.398	3.078.005	12.002.821	436,4600	Aşıldı
8	Lisansüstü öğrencilerin toplam öğrenciler içindeki payı	Oran	2024	32,5400	33	32,1500	30,6100	28,4400	27,8900	23,2000	23,2000	70,3030	Kısmen Ulaşıldı
9	Öğrenci başına düşen eğitim alanı	Metre kare	2024	3,5800	7,9000	7,8700	3,2100	3,3000	3	2,9800	2,9800	37,7215	Ulaşılamadı
10	Öğrenci başına düşen kapalı alan	Metre kare	2024	38,0200	24,9500	24,9000	23,0400	23,7200	23,2500	22,0400	22,0400	88,3366	Ulaşıldı

İTÜ 2025 Faaliyet Raporu

YIL:		2025											
11	Öğrenci değişim programlarından yararlanan öğrencilerin oranı	Oran	2024	0,3400	0,7000	0,6000	1,0300	1,0900	0,0700	0,2700	0,2700	45	Ulaşılamadı
12	Öğretim üyesi başına düşen öğrenci sayısı	Sayı	2024	31,2400	28,9700	28,9500	14,3700	13,8300	14,0400	29,29	29,29	101,1045	Aşıldı
13	Sağlık bilimleri kontenjan doluluk oranı	Oran	2020	0	0	0	0	0	0	0	0	0	Ulaşılamadı
14	Sosyal bilimler kontenjan doluluk oranı	Oran	2021	0	0	0	0	0	0	0	0	0	Ulaşılamadı
15	Teknokent veya Teknoloji Transfer Ofisi (TTO) projelerine katılan öğrenci sayısı	Sayı	2024	561	366	356	546	593	713	391	391	109	Aşıldı
16	Uluslararası kuruluşlarla ortak uygulanan eğitim programı sayısı	Sayı	2024	19	20	20	18	18	19	19	19	95	Ulaşıldı
17	Yabancı dilde eğitim veren program sayısı	Sayı	2024	53	60	55	64	64	65	65	65	118	Aşıldı
18	Yabancı uyruklu akademisyen sayısı	Sayı	2024	44	46	45	40	40	38	39	39	86	Ulaşıldı
19	Yabancı uyruklu öğrenci sayısı	Sayı	2024	1.312	1.600	1.500	1.257	1.201	1.267	1.275	1.275	85	Ulaşıldı
20	Yan dal ve çift ana dal programından mezun olanların toplam mezun sayısına oranı	Oran	2024	3,0700	3	2	0	0	2,6700	5,2600	5,2600	263	Aşıldı

İTÜ 2025 Faaliyet Raporu

YIL:		2025											
	Programın Adı:	YÜKSEKÖĞRETİM											
	Alt Programın Adı:	YÜKSEKÖĞRETİMDE ÖĞRENCİ YAŞAMI											
	Alt Program Hedefi:	Yükseköğretim öğrencilerine sunulan beslenme ve barınma hizmetlerinin kalitesinin artırılması; öğrencilerin kişisel ve sosyal gelişimi desteklenerek yaşam kalitesinin yükseltilmesi											
Sıra	Gösterge Adı	Ölçü Birimi	Önceki Dönem Grç		Hedeflenen Gösterge Değeri	Yılsonu Gerçekleşme Tahmini	Gerçekleşme						
			Yılı	Değeri			1. Üç Aylık	2. Üç Aylık	3. Üç Aylık	4. Üç Aylık	Yılsonu Değeri	Gerçekleşme Oranı	Gerçekleşme Durumu
1	Barınma hizmetlerinden yararlanan öğrenci sayısı	Sayı	2024	5.577	5.577	5.577	4.036	4.036	3.700	3.669	3.669	65,7800	Kısmen Ulaşıldı
2	Beslenme hizmetlerinden yararlanan öğrenci sayısı	Sayı	2024	755.860	2.000.000	1.950.000	0	0	0	1.871.174	1.871.174	95	Ulaşıldı
3	Öğrenci başına düşen sosyal donatı alanı	Metrekare	2024	2,9400	3,4100	3,3400	3,9800	4,0900	3,6600	3,7400	3,7400	111	Aşıldı
4	Öğrenci kulüp ve topluluk sayısı	Sayı	2024	166	195	178	268	269	273	292	292	164	Aşıldı
5	Sosyal. kültürel ve sportif faaliyet sayısı	Sayı	2024	1.529	1.640	1.380	291	352	114	555	1.312	95	Ulaşıldı
6	Yükseköğretimde öğrenci başına barınma harcaması	TL	2024	4.287,9	5.800	4.300	1.299,33	1.342,33	1.754,02	2.215,59	6.611,32	153	Aşıldı
7	Yükseköğretimde öğrenci başına beslenme harcaması	TL	2024	11.143,22	7.500	9.008	3.198,47	4.053,74	3.908,74	8.525,77	19.686,72	218	Aşıldı
8	Yükseköğretimde öğrenci yaşamından memnuniyet oranı	Oran	2024	0	70	69,30	74,40	74,40	74,40	74,40	74,40	107	Aşıldı
9	Yükseköğretimde öğrencilere sunulan sağlık hizmetinden yararlanan öğrenci sayısının toplam öğrenci sayısına oranı	Oran	2024	0,6000	0,3000	0,3000	0,3000	0,2000	0,4000	0,3000	0,1900	63,33	Kısmen Ulaşıldı

ii. Performans denetim sonuçları

PERFORMANS GÖSTERGESİ SONUÇLARI FORMU						
Program	Alt Program	Alt Program Hedefi	Performans Göstergesi	Hedeflenen Gösterge Değeri	Yılsonu Gerçekleşme Değeri	Gerçekleşme Durumu
ARAŞTIRMA. GELİŞTİRME VE YENİLİK	ARAŞTIRMA ALTYAPILARI	Ülkemizin bilgi birikiminin arttırılmasına ve teknolojik gelişimine katkıda bulunmak üzere yükseköğretim kurumlarında araştırma altyapılarının kurulması ve kapasitelerinin güçlendirilmesi	Araştırma altyapısı projesi tamamlanma oranı	90	23	Ulaşılamadı
ARAŞTIRMA. GELİŞTİRME VE YENİLİK	YÜKSEKÖĞRETİMDE BİLİMSEL ARAŞTIRMA VE GELİŞTİRME	Yükseköğretim kurumlarında inovasyon amaçlı bilimsel çalışmaların arttırılması	Ar-ge'ye harcanan bütçenin toplam bütçeye oranı	0,1000	9,2000	Aşıldı
			Ar-ge sonucu ortaya çıkan ürünlere ilişkin alınan patent sayısı	1	33	Aşıldı
			Ar-ge sonucu ticarileştirilen ürün sayısı	1	4	Aşıldı
			Araştırma merkezleri gelir miktarı	10.000.000	21.001.997	Aşıldı
			Araştırma merkezlerinin sanayi ile yaptığı proje sayısı	0	6	Ulaşıldı
			BAP kapsamında desteklenen araştırma projeleri sayısı	560	619	Aşıldı
			Öğretim elemanı başına düşen ar-ge proje sayısı	0,7300	1,3600	Aşıldı
			Patent. faydalı model ve endüstriyel tasarım başvuru sayısı	67	60	Ulaşıldı
			Ulusal ve uluslararası kuruluşlar tarafından desteklenen ar-ge projesi sayısı	340	1.719	Aşıldı
			Uluslararası endekslerde yer alan bilimsel yayın sayısı	2.900	6.352	Aşıldı

PERFORMANS GÖSTERGESİ SONUÇLARI FORMU

HAYAT BOYU ÖĞRENME	YÜKSEKÖĞRETİM KURUMLARI SÜREKLİ EĞİTİM FAALİYETLERİ	Toplumun tüm kesimlerine ihtiyaç duyduğu alanlarda eğitimler verilmesi. kamu kurum ve kuruluşları. özel sektör ve uluslararası kuruluşlarla işbirliğinin gelişmesine katkıda bulunulması	Dezavantajlı gruplara yönelik sosyal entegrasyon ve kapsayıcılığa ilişkin yapılan faaliyet sayısı	18	24	Aşıldı
			Eğitim programlarına başvuran kişi sayısı	6.500	11.059	Aşıldı
			Mezunlara yönelik gerçekleştirilen faaliyet sayısı	16	82	Aşıldı
			Sürekli Eğitim Merkezi (SEM) ve Dil Merkezi (DİLMER) tarafından mesleki eğitime yönelik verilen sertifika sayısı	5.500	4.413	Ulaşıldı
			Tamamlanan sosyal sorumluluk projeleri sayısı	48	24	Kısmen Ulaşıldı
			Üniversitenin çevrecilik alanlarında aldığı ödül sayısı	6	8	Aşıldı
TEDAVİ EDİCİ SAĞLIK	TEDAVİ HİZMETLERİ	Tedavi edici sağlık hizmetinin erişilebilir ve etkili olarak sunulmasının sağlanması	Ameliyat sayısı	0	0	
			Üniversite hastaneleri nitelikli yatak oranı	0	0	
			Üniversite hastaneleri yatak doluluk oranı	0	0	
			Yatan hasta sayısı	0	0	
YÜKSEKÖĞRETİM	ÖĞRETİM ELEMANLARINA SAĞLANAN BURS VE DESTEKLER	Alanında yetkin, araştırmacı, bilgi üreten ve aktaran akademisyenler yetiştirilmesi	SCI, SCI-Expanded, SSCI ve AHCI kapsamındaki dergilerde öğretim elemanı başına düşen yayın sayısı	0,7000	1,8500	Aşıldı
			Yükseköğretim Kurulu tarafından belirlenecek öncelikli alanlarda sağlanan burslardan yararlanan doktora öğrenci sayısı	60	34	Kısmen Ulaşıldı
			Yükseköğretim Kurulu tarafından sağlanan araştırma desteklerinden yararlananların sayısı	0	20	Ulaşıldı
			Yükseköğretim Kurulu, Türkiye Bilimler Akademisi ve TÜBİTAK bilim, teşvik ve sanat ödülleri sayısı	2	7	Aşıldı
YÜKSEKÖĞRETİM	ÖN LİSANS EĞİTİMİ. LİSANS EĞİTİMİ VE LİSANSÜSTÜ EĞİTİM	Mesleki yeterlilik sahibi ve gelişime açık mezunlar yetiştirilmesi	Doktora eğitimini tamamlayanların sayısı	290	309	Aşıldı
			Eğitim bilimleri kontenjan doluluk oranı	0	0	Ulaşılamadı
			Eğitimin program süresinde bitirilme oranı	35	37,8000	Aşıldı
			Fen bilimleri kontenjan doluluk oranı	98	0	Ulaşılamadı
			Kütüphanede bulunan basılı ve elektronik kaynak sayısı	1.164.600	1.145.623	Ulaşıldı

PERFORMANS GÖSTERGESİ SONUÇLARI FORMU

			Kütüphanede bulunan öğrenci başına düşen basılı ve elektronik kaynak sayısı	32,1800	32,7600	Aşıldı
			Kütüphaneden yararlanan kişi sayısı	2.915.000	12.002.821	Aşıldı
			Lisansüstü öğrencilerin toplam öğrenciler içindeki payı	33	27,2000	Kısmen Ulaşıldı
			Öğrenci başına düşen eğitim alanı	7,9000	2,9800	Ulaşılamadı
			Öğrenci başına düşen kapalı alan	24,9500	22,0400	Ulaşıldı
			Öğrenci değişim programlarından yararlanan öğrencilerin oranı	0,7000	0,2700	Ulaşılamadı
			Öğretim üyesi başına düşen öğrenci sayısı	28,9700	29,2900	Aşıldı
			Sağlık bilimleri kontenjan doluluk oranı	0	0	Ulaşılamadı
			Sosyal bilimler kontenjan doluluk oranı	0	0	Ulaşılamadı
			Teknokent veya Teknoloji Transfer Ofisi (TTO) projelerine katılan öğrenci sayısı	366	391	Aşıldı
			Uluslararası kuruluşlarla ortak uygulanan eğitim programı sayısı	20	19	Ulaşıldı
			Yabancı dilde eğitim veren program sayısı	60	65	Aşıldı
			Yabancı uyruklu akademisyen sayısı	46	39	Ulaşıldı
			Yabancı uyruklu öğrenci sayısı	1.600	1.275	Ulaşıldı
			Yan dal ve çift ana dal programından mezun olanların toplam mezun sayısına oranı	3	5,2600	Aşıldı
YÜKSEKÖĞRETİM	YÜKSEKÖĞRETİMDE ÖĞRENCİ YAŞAMI	Yükseköğretim öğrencilerine sunulan beslenme ve barınma hizmetlerinin kalitesinin artırılması; öğrencilerin	Barınma hizmetlerinden yararlanan öğrenci sayısı	5.577	3.669	Kısmen Ulaşıldı
			Beslenme hizmetlerinden yararlanan öğrenci sayısı	2.000.000	1.871.174	Ulaşıldı
			Öğrenci başına düşen sosyal donatı alanı	3,4100	3,7400	Aşıldı
			Öğrenci kulüp ve topluluk sayısı	195	292	Aşıldı

İTÜ 2025 Faaliyet Raporu

PERFORMANS GÖSTERGESİ SONUÇLARI FORMU						
		kişisel ve sosyal gelişimi desteklenerek yaşam kalitesinin yükseltilmesi	Sosyal. kültürel ve sportif faaliyet sayısı	1.640	1.312	Ulaşıldı
			Yükseköğretimde öğrenci başına barınma harcaması	5.800	6.611,320	Aşıldı
			Yükseköğretimde öğrenci başına beslenme harcaması	7.500	19.666,720	Aşıldı
			Yükseköğretimde öğrenci yaşamından memnuniyet oranı	70	74,4000	Aşıldı
			Yükseköğretimde öğrencilere sunulan sağlık hizmetinden yararlanan öğrenci sayısının toplam öğrenci sayısına oranı	0,3000	0,1900	Kısmen Ulaşıldı

Hedef aşıldı %100, hedefe ulaşıldı %70 üzeri, kısmen hedefe ulaşıldı % 50-70 ve hedefe ulaşamadı %0-49 arası kabul edilmiştir.

iii. Faaliyet Açıklamaları

PROGRAM	ALT PROGRAM	FAALİYET	AÇIKLAMA
ARAŞTIRMA. GELİŞTİRME VE YENİLİK	ARAŞTIRMA ALTYAPILARI	Yükseköğretim Kurumları Araştırma Altyapısı Kurulması ve Geliştirilmesi	2547 Sayılı Kanun ve Diğer Yasal Mevzuat Kapsamında Altyapılarının Desteklenmesi, Geliştirilmesi ve Güçlendirilmesi için Çalışmalar yapılacaktır.
ARAŞTIRMA. GELİŞTİRME VE YENİLİK	YÜKSEKÖĞRETİMDE BİLİMSEL ARAŞTIRMA VE GELİŞTİRME	Yükseköğretim Kurumlarının Bilimsel Araştırma Projeleri	Yükseköğretim Kurumları Bilimsel Araştırma Projeleri; YÖK ilgili Yönetmeliği, Uygulama Yönergesi ve Bilimsel Araştırma Projeleri için Tefrik Edilen Ödeneklerin Özel Hesaba Aktarılarak Kullanımına İlişkin Usul ve Esaslar Çerçevesinde Yürütülecektir.
ULUSLARARASI EĞİTİM İŞ BİRLİKLERİ VE YURTDIŞI EĞİTİM	EĞİTİM İŞ BİRLİKLERİ VE YURTDIŞI EĞİTİM	İstanbul Teknik Üniversitesi KKTC Kampüsü Eğitim Desteği	Üniversitemiz Kuzey Kıbrıs Türk Cumhuriyetinde bulunan kampüsümüz ile ilgili işletilmesi ve geliştirilmesi ile teknolojik kapasitelerinin artırılmasına yönelik iş, işlem ve süreçlere ilişkin giderleri bu faaliyet altında izlenecektir.
YÖNETİM VE DESTEK PROGRAMI	TEFTİŞ. DENETİM VE DANIŞMANLIK HİZMETLERİ	Hukuki Danışmanlık ve Muhakemat Hizmetleri	Üniversitemizin Taraf Olduğu Adli ve İdari Davalarda, İç ve Dış Tahkim Yargılamasında, İcra İşlemlerinde ve Yargıya İntikal Eden Diğer Her Türlü Hukuki Uyuşmazlıklarda Temsil Edilmesi. İdare Hizmetlerine İlişkin Mevzuat, Sözleşme, Şartname ve Uyuşmazlıklar ile İlgili İşlemler Yürütülecektir.
YÖNETİM VE DESTEK PROGRAMI	TEFTİŞ, DENETİM VE DANIŞMANLIK HİZMETLERİ	İç Denetim	Üniversitemiz Yönetim ve Kontrol Yapılarının Risk Analizleri Doğrultusunda Değerlendirilmesi, Kaynakların Etkili Ekonomik ve Verimli Kullanılıp Kullanılmadığı Hususunda İncelemeler Yapılması ve Önerilerde Bulunulması, Harcamaların ve Mali İşlemlerin Mevzuat ve Üst Politika Belgelerine Uygun Şekilde Yürütülmesi Faaliyetleri Yürütülecektir.
YÖNETİM VE DESTEK PROGRAMI	ÜST YÖNETİM, İDARİ VE MALİ HİZMETLER	Bilgi Teknolojilerine Yönelik Faaliyetler	İdarelerin bilgi işlem sistemlerinin işletilmesi ve geliştirilmesi ile teknolojik kapasitelerinin artırılmasına yönelik iş, işlem ve süreçlere ilişkin giderleri bu faaliyet altında izlenecektir.
YÖNETİM VE DESTEK PROGRAMI	ÜST YÖNETİM, İDARİ VE MALİ HİZMETLER	Engellilerin Erişilebilirliğinin Sağlanması	5378 sayılı Engelliler Hakkında Kanun kapsamında engellilerin erişilebilirliğinin sağlanması amacıyla yapılacak giderler bu faaliyet altında izlenecektir.
YÖNETİM VE DESTEK PROGRAMI	ÜST YÖNETİM, İDARİ VE MALİ HİZMETLER	Genel Destek Hizmetleri	İdarelerin tüm programlarına hizmet eder nitelikte olan temizlik. Güvenlik, aydınlatma, ısıtma, onarım, taşıma ve benzeri mal ve hizmetlerin temini; fiziki çalışma ortamlarının düzenlenmesi, genel evrak ve arşiv hizmetlerinin yürütülmesi, sivil

İTÜ 2025 Faaliyet Raporu

PROGRAM	ALT PROGRAM	FAALİYET	AÇIKLAMA
			savunma ve seferberlik hizmetlerinin planlanması ve yürütülmesi gibi iş, işlem ve süreçlere yönelik giderleri bu faaliyet altında izlenecektir.
YÖNETİM VE DESTEK PROGRAMI	ÜST YÖNETİM, İDARİ VE MALİ HİZMETLER	İnsan Kaynakları Yönetimine İlişkin Faaliyetler	İdarelerin personel planlamasının yapılması; personel atama, nakil, terfi, emeklilik ve benzeri özlük işlemlerinin yürütülmesi; insan kaynağı kapasitesinin artırılmasına yönelik eğitimlerin planlanması ve düzenlenmesi gibi iş, işlem ve süreçlere yönelik giderleri bu faaliyet altında izlenecektir.
YÖNETİM VE DESTEK PROGRAMI	ÜST YÖNETİM, İDARİ VE MALİ HİZMETLER	İnşaat ve Yapı İşlerinin Yürütülmesi	Hazine adına kayıtlı olup idarelere tahsis edilen veya idareler adına kayıtlı olan taşınmazlara ilişkin her türlü yapım, kiralama, satım, işletme, bakım onarım ve benzeri iş, işlem ve süreçlerin yürütülmesine yönelik giderler bu faaliyet altında izlenecektir.
YÖNETİM VE DESTEK PROGRAMI	ÜST YÖNETİM, İDARİ VE MALİ HİZMETLER	Özel Kalem Hizmetleri	Üst yönetimin çalışma programının düzenlenmesi ile resmi ve özel yazışmalar, protokol, tören, ziyaret, davet, karşılama, ağırlama gibi hizmetlerin yürütülmesi amacıyla gerçekleştirilen iş, işlem ve süreçlere yönelik giderler bu faaliyet altında izlenecektir.
YÖNETİM VE DESTEK PROGRAMI	ÜST YÖNETİM, İDARİ VE MALİ HİZMETLER	Strateji Geliştirme ve Mali Hizmetler	İdareler tarafından yürütülen ve idarelerin tüm programlarına hizmet eder nitelikte olan mali yönetim ve kontrole ilişkin iş, işlem ve süreçlere yönelik giderler bu faaliyet altında izlenecektir.
YÖNETİM VE DESTEK PROGRAMI	ÜST YÖNETİM, İDARİ VE MALİ HİZMETLER	Taşınmaz Mal Gelirleriyle Yürütülecek Hizmetler	Üniversitemiz adına kayıtlı ve tahsisli taşınmaz mallardan elde edilen kira, satış ve işletme gelirleri 2547 sayılı Kanuna ek 25 inci maddesine göre mal ve hizmet alımları ile sermaye harcamalarında kullanılarak hizmetler yürütülmektedir.
YÖNETİM VE DESTEK PROGRAMI	ÜST YÖNETİM, İDARİ VE MALİ HİZMETLER	Yükseköğretimde Öğrencilere Yönelik İdari Hizmetler	Üniversitemiz öğrencilerine yönelik yürütülmesi gereken idari hizmet faaliyetleri; 124 sayılı KHK hükümleri çerçevesinde yürütülecektir.
YÜKSEKÖĞRETİM	ÖĞRETİM ELEMANLARINA SAĞLANAN BURS VE DESTEKLER	Araştırma Görevlileri Yurtdışı Araştırma Bursu Hizmetleri	Üniversitemizin yurtdışından araştırmaya yönelik araştırma görevlilerini desteklemek ve teşvik etmek için iş ve işlemleri bu faaliyet altında takip edilecektir.
YÜKSEKÖĞRETİM	ÖĞRETİM ELEMANLARINA SAĞLANAN BURS VE DESTEKLER	Öğretim Üyesi Yetiştirme Programı ve Yurtdışı Destek Hizmetleri	ÖYP araştırma görevlilerinden gerekli şartları taşıyanlar, istekleri halinde yabancı dil eğitimi için en fazla altı ay süreyle 2547 sayılı Kanunun 39 uncu maddesinin birinci fıkrası kapsamında yurt dışına göndermek
YÜKSEKÖĞRETİM	ÖN LİSANS EĞİTİMİ, LİSANS EĞİTİMİ VE LİSANSÜSTÜ EĞİTİM	Doktora Öğrencilerine Yönelik Burs Hizmetleri	Doktora öğrencilerinin çalışmalarında destek olmak amacıyla 100/2000 burs ödemesi yapmak
YÜKSEKÖĞRETİM	ÖN LİSANS EĞİTİMİ, LİSANS EĞİTİMİ VE LİSANSÜSTÜ EĞİTİM	Doktora ve Tıpta Uzmanlık Eğitimi	Üniversitemiz enstitülerini gerekli koşullarda eğitimi verebilmeleri için niteliklerini arttırmak

İTÜ 2025 Faaliyet Raporu

PROGRAM	ALT PROGRAM	FAALİYET	AÇIKLAMA
YÜKSEKÖĞRETİM	ÖN LİSANS EĞİTİMİ, LİSANS EĞİTİMİ VE LİSANSÜSTÜ EĞİTİM	Lisans Öğrencilerine Yönelik Burs Hizmetleri	Üniversitemiz gelir durumu düşük olan öğrencilerin desteklenmesi yanında YÖK tarafından ilgili bölümleri başarı düzeyine göre tercih edenlere burs verilmektedir
YÜKSEKÖĞRETİM	ÖN LİSANS EĞİTİMİ, LİSANS EĞİTİMİ VE LİSANSÜSTÜ EĞİTİM	Yükseköğretim Kurumları Bilgi ve Kültürel Kaynaklar ile Sportif Altyapısının Geliştirilmesi Hizmetleri	Üniversitemiz kütüphaneleri eğitim, öğretim ve araştırma faaliyetlerine ilişkin olarak gereksinim duyulan her türlü bilgi kaynağının sağlanması, organize edilmesi ve bunlardan yararlanılması yolunda kullanıcılarına hizmet vermektedir.
YÜKSEKÖĞRETİM	ÖN LİSANS EĞİTİMİ, LİSANS EĞİTİMİ VE LİSANSÜSTÜ EĞİTİM	Yükseköğretim Kurumları Birinci Öğretim	Üniversitemiz akademik birimlerinde yürütülen eğitim-öğretim ve sınavlarda uygulanacak esasları düzenlemektir.
YÜKSEKÖĞRETİM	ÖN LİSANS EĞİTİMİ, LİSANS EĞİTİMİ VE LİSANSÜSTÜ EĞİTİM	Yükseköğretim Kurumları Tezsiz Yüksek Lisans	Enstitülerde yürütülen lisansüstü eğitim, öğretim ve sınavlar ile ilgili usul ve esasları düzenlemek
YÜKSEKÖĞRETİM	ÖN LİSANS EĞİTİMİ, LİSANS EĞİTİMİ VE LİSANSÜSTÜ EĞİTİM	Yükseköğretim Kurumları Uluslararası Ortak Eğitim ve Öğretim Programı	Üniversitemiz Yükseköğretim Kurulu tarafından tanınan yurt dışındaki yükseköğretim kurumlarıyla güçlü taraflarını bir araya getirmek suretiyle eğitim ve öğretimde işbirliği yaparak ve öğrencilere bu kurumların sahip olduğu akademik standartlar çerçevesinde en iyi eğitim ve öğretim imkânı sağlayarak ortak diploma vermeye yönelik program açmaları veya yükseköğretim kurumlarının mevcut programlarında kayıtlı öğrencilerin yurt dışındaki yükseköğretim kurumlarında eğitim görmek suretiyle ortak diploma almalarına ilişkin usul ve esasları düzenlemek.
YÜKSEKÖĞRETİM	ÖN LİSANS EĞİTİMİ, LİSANS EĞİTİMİ VE LİSANSÜSTÜ EĞİTİM	Yükseköğretim Kurumları Yaz Okulları	Yaz okulunda yapılan eğitim-öğretime ilişkin yaz aylarını değerlendirmek, öğrencilere zorunlu derslerdeki yığılmaları önlemek için imkan sağlamak, erken mezuniyet için imkan tanımak
YÜKSEKÖĞRETİM	YÜKSEKÖĞRETİMDE ÖĞRENCİ YAŞAMI	Yükseköğretimde Barınma Hizmetleri	Üniversitemiz Öğrencilerine Barınma İmkanı Sağlamaktadır.
YÜKSEKÖĞRETİM	YÜKSEKÖĞRETİMDE ÖĞRENCİ YAŞAMI	Yükseköğretimde Beslenme Hizmetleri	Öğrenci yemek hizmetini gerçekleştirmek. Üniversitemizde örgün eğitim sistemi içinde normal eğitim- öğretim süresince eğitim-öğretim gören, katkı bedellerini yatırarak kaydını yenileyen öğrencilerin ve maddi imkanları yetersiz olan öğrencilerin yemek hizmetini gerçekleştirmek.
YÜKSEKÖĞRETİM	YÜKSEKÖĞRETİMDE ÖĞRENCİ YAŞAMI	Yükseköğretimde Kültür ve Spor Hizmetleri	İstanbul Teknik Üniversitesi Sağlık Kültür Ve Spor Daire Başkanlığı Spor Tesisleri İşletme Yönergesi
YÜKSEKÖĞRETİM	YÜKSEKÖĞRETİMDE ÖĞRENCİ YAŞAMI	Yükseköğretimde Öğrenci Yaşamına İlişkin Diğer Hizmetler	Üniversitemiz öğrencilerin sosyal sorumluluk projeleri kapsamında yürüttükleri faaliyetlerin, bilimsel toplantılara. sosyal ve kültürel aktivitelere katılımlarının ve öğrenci toplulukları kapsamında gerçekleştirdikleri faaliyetleri sağlamak

İTÜ 2025 Faaliyet Raporu

PROGRAM	ALT PROGRAM	FAALİYET	AÇIKLAMA
YÜKSEKÖĞRETİM	YÜKSEKÖĞRETİMDE ÖĞRENCİ YAŞAMI	Yükseköğretimde Sağlık Hizmetleri	Üniversitemiz öğrencilerin beden ve ruh sağlığını korumak. hasta olanları tedavi etmek veya ettirmek, barınma, beslenme, çalışma, dinlenme ve ilgi alanlarına göre boş zamanlarını değerlendirmek, yeni ilgi alanları kazanmalarına imkan sağlayarak, gerek sağlık ve gerekse sosyal durumlarının iyileşmesine, yeteneklerinin ve kişiliklerinin sağlıklı bir şekilde gelişmesine imkan verecek hizmetler sunmak ve onları ruhsal ve bedensel sağlıklarına özen gösteren bireyler olarak yetiştirmek, birlikte düzenli ve disiplinli çalışma, dinlenme ve eğlenme alışkanlıkları kazandırmaktır.

3. STRATEJİK PLANIN DEĞERLENDİRİLMESİ

	PERFORMANS GÖSTERGESİ	Hedefe Etkisi (%)	Değerlendirme Dönemindeki Yılsunu Hedeflenen Değer (2025)	DEĞERLENDİRME DÖNEMİNDEKİ GERÇEKLEŞME DEĞERİ (2025 SONU)	PERFORMANS (%)	SORUMLU BİRİMLER
1.	PG1.1.1 - İdeal derslik oranı (%)	20	80	70	87,50	YAPI İŞLERİ VE TEKNİK DAİRE BAŞKANLIĞI
2.	PG1.1.2 - Kütüphanede bulunan basılı ve elektronik kaynak sayısı	20	1.010.000	1.162.615	115,11	KÜTÜPHANE DAİRE BAŞKANLIĞI
3.	PG1.1.3 - Öğrenci başına düşen kapalı alan (m2)	20	25	20,52	82,00	YAPI İŞLERİ VE TEKNİK DAİRE BAŞKANLIĞI
4.	PG1.1.4 - Teknoloji tabanlı sistemle desteklenen derslik sayısı	20	86	148	172,00	YAPI İŞLERİ VE TEKNİK DAİRE BAŞKANLIĞI
5.	PG1.1.5 - Yurt kapasitesi (Öğrenci Sayısı)	20	5.872	3.669	62,00	SAĞLIK KÜLTÜR VE SPOR DAİRE BAŞKANLIĞI
6.	PG1.2.1 - Disiplinler arası yüksek lisans (YL) programı sayısı	20	33	60	181,82	ÖĞRENCİ İŞLERİ DAİRE BAŞKANLIĞI
7.	PG1.2.2 - Disiplinler arası doktora program (DR) sayısı	20	18	28	155,56	ÖĞRENCİ İŞLERİ DAİRE BAŞKANLIĞI
8.	PG1.2.3 - Lisans programlarında çift ana dal ve yan dal programlarından yararlanan öğrenci sayısı	20	1.300	1.284	98,77	ÖĞRENCİ İŞLERİ DAİRE BAŞKANLIĞI
9.	PG1.2.4 - Çift ana dal program sayısı	20	420	515	122,62	ÖĞRENCİ İŞLERİ DAİRE BAŞKANLIĞI

İTÜ 2025 Faaliyet Raporu

	PERFORMANS GÖSTERGESİ	Hedef Etkisi (%)	Değerlendirme Dönemindeki Yılsonu Hedeflenen Değer (2025)	DEĞERLENDİRME DÖNEMİNDEKİ GERÇEKLEŞME DEĞERİ (2025 SONU)	PERFORMANS (%)	SORUMLU BİRİMLER
10.	PG1.2.5 - Çift ana dal programlarından mezun olan öğrenci sayısı	20	1.498	141	9,41	ÖĞRENCİ İŞLERİ DAİRE BAŞKANLIĞI
11.	PG1.3.1 - Lisans ve Lisansüstü Programların Öğrenci Sayısı / Öğretim Elemanı Sayısı	35	14,5	15,12	104,28	ÖĞRENCİ İŞLERİ DAİRE BAŞKANLIĞI
12.	PG1.3.2 - Lisans ve Lisansüstü Programların Öğrenci Sayısı / Öğretim Üyesi Sayısı	30	30,5	30,23	99,11	ÖĞRENCİ İŞLERİ DAİRE BAŞKANLIĞI
13.	PG1.3.3 - Öğretim Üyesi Sayısı	35	1.183	1.229	103,89	PERSONEL DAİRE BAŞKANLIĞI
14.	PG1.4.1 - Üniversite giriş sınavlarında ilk on bine girip üniversiteyi tercih eden öğrenci sayısı	25	920	1.117	121,41	ÖĞRENCİ İŞLERİ DAİRE BAŞKANLIĞI
15.	PG1.4.2 - Üniversite Giriş Sınavında İlk 1000'den gelen öğrenci sayısı	25	35	125	357,14	ÖĞRENCİ İŞLERİ DAİRE BAŞKANLIĞI
16.	PG1.4.3 - Üniversiteden Ayrılan Öğrenci Sayısı (Mezunlar Hariç - Kaydı Silinen ve Kendi İsteğiyle Ayrılan)	25	280	4.424	1.580,00	ÖĞRENCİ İŞLERİ DAİRE BAŞKANLIĞI
17.	PG1.4.4 - Tanıtım faaliyetleri ile ulaşılan toplam öğrenci sayısı	25	25.000	40.533	162,13	İLETİŞİM DİREKTÖRLÜĞÜ
18.	PG1.5.1 - Akredite olan lisans program sayısı	25	27	26	96,30	ÖĞRENCİ İŞLERİ DAİRE BAŞKANLIĞI

İTÜ 2025 Faaliyet Raporu

	PERFORMANS GÖSTERGESİ	Hedefe Etkisi (%)	Değerlendirme Dönemindeki Yılsonu Hedeflenen Değer (2025)	DEĞERLENDİRME DÖNEMİNDEKİ GERÇEKLEŞME DEĞERİ (2025 SONU)	PERFORMANS (%)	SORUMLU BİRİMLER
19.	PG1.5.2 - Akredite olan lisansüstü program sayısı	25	5	3	9,41	ÖĞRENCİ İŞLERİ DAİRE BAŞKANLIĞI
20.	PG1.5.3 - Öz değerlendirme yapılan program sayısı	25	38		-	ÖĞRENCİ İŞLERİ DAİRE BAŞKANLIĞI
21.	PG1.5.4 - Uzaktan eğitim sistemleri üzerinden verilebilen derslerin oranı (%)	25	20	6,69	33,45	ÖĞRENCİ İŞLERİ DAİRE BAŞKANLIĞI
22.	PG2.1.1 - Öğretim üyesi başına toplam bilimsel makale sayısı	20	1,55	1,894	122,19	ARDEK/DERECELENDİRME
23.	PG2.1.2 - Tamamlanan bilimsel araştırma projesi sayısı	20	600	760	126,67	ARDEK-BAP
24.	PG2.1.3 - Yükseköğretim Kurulu, Türkiye Bilimler Akademisi ve TÜBİTAK bilim, teşvik ve sanat ödülleri sayısı	20	6	7	116,67	ARDEK-BAP
25.	PG2.1.4 - Q1 ve Q2 sınıfındaki dergilerde yapılan yayınların tüm yayınlar içindeki oranı (%)	20	89	86,5	97,19	ARDEK/DERECELENDİRME
26.	PG2.1.5 - Üniversite tarafından bilimsel araştırma projelerine sağlanan destek miktarı	20	17.000.000	21.951.319	129,13	ARDEK-BAP
27.	PG2.2.1 - Öğretim üyesi başına doktora öğrenci sayısı	35	3,45	2,79	80,87	ÖĞRENCİ İŞLERİ DAİRE BAŞKANLIĞI

İTÜ 2025 Faaliyet Raporu

	PERFORMANS GÖSTERGESİ	Hedefe Etkisi (%)	Değerlendirme Dönemindeki Yılsonu Hedeflenen Değer (2025)	DEĞERLENDİRME DÖNEMİNDEKİ GERÇEKLEŞME DEĞERİ (2025 SONU)	PERFORMANS (%)	SORUMLU BİRİMLER
28.	PG2.2.2 - Her akademik yıl tamamlanan dış proje destekli doktora derecesi sayısı/Toplam tamamlanan doktora derecesi sayısı (%)	35	0,3	0	-	ARDEK-BAP
29.	PG2.2.3 - Kamu veya Özel sektöre yönelik hazırlanan lisansüstü tez sayısı/Toplam lisansüstü tez sayısı (%)	30	0,2	0,03	15,00	ARDEK-BAP
30.	PG2.3.1 - Alınan patent sayısı	20	40	33	82,50	ARDEK
31.	PG2.3.2 - Ticarileşen patent sayısı	20	6	4	66,67	ARDEK
32.	PG2.3.3 - Ar-Ge sonucu ticarileştirilen ürün sayısı	20	8	69	862,50	ARDEK
33.	PG2.3.4 - Araştırma merkezlerinin sanayi ile yaptığı proje sayısı	20	15	40	266,67	ARDEK-BAP-DÖSİM
34.	PG2.3.5 - Teknokent. Teknoloji Transfer Ofisi (TTO) Projelerine katılan öğrenci sayısı	20	1.200	2.672	222,67	ARDEK/TEKNOFEST
35.	PG2.4.1 - Araştırma bursundan yararlanan öğrenci sayısı	25	600	325	54,17	ARDEK-BAP
36.	PG2.4.2 - Ar-Ge'ye harcanan bütçenin toplam bütçeye oranı (%)	25	22	9,2	41,82	ARDEK-BAP
37.	PG2.4.3 - Doktora sonrası araştırmacı sayısı	25	43	1	2,33	ARDEK-BAP

İTÜ 2025 Faaliyet Raporu

	PERFORMANS GÖSTERGESİ	Hedefe Etkisi (%)	Değerlendirme Dönemindeki Yılsonu Hedeflenen Değer (2025)	DEĞERLENDİRME DÖNEMİNDEKİ GERÇEKLEŞME DEĞERİ (2025 SONU)	PERFORMANS (%)	SORUMLU BİRİMLER
38.	PG2.4.4 - Akredite laboratuvar sayısı	25	6	2	15,00	ARDEK-BAP
39.	PG2.5.1 - Kuluçkaya alınan firma sayısı	20	265	292	82,50	ARDEK
40.	PG2.5.2 - Üniversitenin Girişimci ve Yenilikçi Endeksindeki yeri	20	1	2	66,67	ARDEK-BAP-DERECELENDİRME
41.	PG2.5.3 - Girişimcilik projesi sayısı	20	575	500	862,50	GİNOVA-TEKNOFEST
42.	PG2.5.4 - Girişimcilik konusunda verilen danışmanlık hizmeti sayısı	20	1.320	650	49,24	GİNOVA
43.	PG2.5.5 - Yenilikçilik ve girişimcilik temalı ders alan öğrenci sayısı	20	4.200	4.960	118,10	ÖĞRENCİ İŞLERİ DAİRE BAŞKANLIĞI
44.	PG3.1.1 - SEM. Yaşam boyu öğrenme kapsamında topluma yönelik düzenlenen eğitim programı sayısı	50	76	48	63,16	SEM
45.	PG3.1.2 - Sürekli Eğitim Merkezi (SEM) tarafından mesleki eğitime yönelik verilen sertifika sayısı	50	5.000	3.522	70,44	SEM
46.	PG3.2.1 - İletişim kurulan yurt içindeki mezun sayısı	30	95.000	105.561	111,12	İLETİŞİM DİREKTÖRLÜĞÜ
47.	PG3.2.2 - İletişim kurulan yurt dışındaki mezun sayısı	30	5700	5.193	91,11	İLETİŞİM DİREKTÖRLÜĞÜ
48.	PG3.2.3 - Mezun bağış tutarı(1000 TL)		8.350	102.989.641	1.233.408,87	SGDB

İTÜ 2025 Faaliyet Raporu

	PERFORMANS GÖSTERGESİ	Hedefe Etkisi (%)	Değerlendirme Dönemindeki Yılsonu Hedeflenen Değer (2025)	DEĞERLENDİRME DÖNEMİNDEKİ GERÇEKLEŞME DEĞERİ (2025 SONU)	PERFORMANS (%)	SORUMLU BİRİMLER
49.	PG3.3.1 - Topluma katkı amaçlı düzenlenen etkinlik sayısı	30	120	34	28,33	SAĞLIK KÜLTÜR VE SPOR DAİRE BAŞKANLIĞI
50.	PG3.3.2 - Sivil toplum örgütleriyle birlikte yürütülen proje sayısı	35	17	29	170,59	İLETİŞİM DİREKTÖRLÜĞÜ-BAP
51.	PG3.3.3 - Kurumun Kendi Yürüttüğü Sosyal Sorumluluk Projelerinin Sayısı	35	22	24	49,24	SKS-İLETİŞİM DİREKTÖRLÜĞÜ
52.	PG3.4.1 - Kişi başına düşen sosyo kültürel alan (m ²)	25	14	13,63	97,36	YAPI İŞLERİ VE TEKNİK DAİRE BAŞKANLIĞI
53.	PG3.4.2 – Sosyal, kültürel ve sportif faaliyet sayısı	25	625	1.304	208,64	SAĞLIK KÜLTÜR VE SPOR DAİRE BAŞKANLIĞI
54.	PG3.4.3 - Dezavantajlı gruplara yönelik sosyal entegrasyon ve kapsayıcılığa ilişkin yapılan faaliyet sayısı	25	12	24	200,00	SAĞLIK KÜLTÜR VE SPOR DAİRE BAŞKANLIĞI
55.	PG3.4.4 - Barınma hizmetlerinden yararlanan öğrenci sayısı	25	5.872	3.669	62,48	SAĞLIK KÜLTÜR VE SPOR DAİRE BAŞKANLIĞI
56.	PG4.1.1 - TS EN ISO 9001 Sürecinin tamamlanma oranı (%)	30	100	100	100,00	BİLGİ İŞLEM DAİRE BAŞKANLIĞI
57.	PG4.1.3 - Akademik ve idari personelin memnuniyet düzeyi	20	84	75,4	89,76	KALİTE KOORDİNATÖRLÜĞÜ
58.	PG4.1.4 - Öğrenci memnuniyet düzeyi	20	78	69,3	88,85	KALİTE KOORDİNATÖRLÜĞÜ
59.	PG4.1.5 - Akademik ve idari personelden Kalite Bilinçlendirme Eğitimi Alanların oranı (%)	10	80	10	12,50	KALİTE KOORDİNATÖRLÜĞÜ

İTÜ 2025 Faaliyet Raporu

	PERFORMANS GÖSTERGESİ	Hedefe Etkisi (%)	Değerlendirme Dönemindeki Yılsonu Hedeflenen Değer (2025)	DEĞERLENDİRME DÖNEMİNDEKİ GERÇEKLEŞME DEĞERİ (2025 SONU)	PERFORMANS (%)	SORUMLU BİRİMLER
60.	PG4.2.2 - Yeni Öğrenci Bilgi Sistemi yazılımlarının tamamlanma oranı (%)	20	100	100	100,00	BİLGİ İŞLEM DAİRE BAŞKANLIĞI
61.	PG4.2.3 - Teknoloji tabanlı sistemle desteklenen derslik sayısı	20	86	40	46,51	BİLGİ İŞLEM DAİRE BAŞKANLIĞI
62.	PG4.2.4 - Yazılıma aktarılan ana süreç sayısının. Toplam ana süreç sayısına oranı (%)	10	80	50	62,50	BİLGİ İŞLEM DAİRE BAŞKANLIĞI
63.	PG4.2.5 - Dijital ortama aktarılan uygulama dersi sayısı	20	12	0	-	BİLGİ İŞLEM/ÖĞRENCİ İŞLERİ/SEM
64.	PG4.2.6- İTÜGIS Coğrafi Bilgi Sisteminin kurulmuş olması	10	90	99	110,00	YAPI İŞLERİ VE TEKNİK DAİRE BAŞKANLIĞI
65.	PG4.3.1 - Bisiklet yolu uzunluğu (km)	25	11,5	9	78,26	YAPI İŞLERİ VE TEKNİK DAİRE BAŞKANLIĞI
66.	PG4.3.2 - Engelli asansörü olan bina sayısının toplam bina sayısına oranı (%)	25	100	0	-	YAPI İŞLERİ VE TEKNİK DAİRE BAŞKANLIĞI
67.	PG4.3.3 - Kampus yaşam alanlarının her yerinden internet erişim oranı (%) (Kapalı Alan / Açık Alan)	25	92	80	86,96	BİLGİ İŞLEM DAİRE BAŞKANLIĞI
68.	PG4.3.4 - Greenmetric puanı	25	8.500	8.800	103,53	YAPI İŞLERİ VE TEKNİK DAİRE BAŞKANLIĞI
69.	PG5.1.1 - Mevcut Uluslararası Öğrenci Sayısı	20	2.050	1.272	62,05	ÖĞRENCİ İŞLERİ DAİRE BAŞKANLIĞI

İTÜ 2025 Faaliyet Raporu

	PERFORMANS GÖSTERGESİ	Hedefe Etkisi (%)	Değerlendirme Dönemindeki Yılsonu Hedeflenen Değer (2025)	DEĞERLENDİRME DÖNEMİNDEKİ GERÇEKLEŞME DEĞERİ (2025 SONU)	PERFORMANS (%)	SORUMLU BİRİMLER
70.	PG5.1.2 - Uluslararası Değişim Programları Kapsamında Gelen ve Giden Toplam Öğrenci Sayısı	20	1.200	728	60,67	ÖĞRENCİ İŞLERİ DAİRE BAŞKANLIĞI
71.	PG5.1.3 - Uluslararası Lisans ve Lisansüstü Çift Diploma Programlarının Sayısı	20	16	19	118,75	ÖĞRENCİ İŞLERİ DAİRE BAŞKANLIĞI
72.	PG5.1.4 - Uluslararası Öğrenci Sayısının Toplam Öğrenci Sayısına Oranı (%)	20	5	3,82	76,40	ÖĞRENCİ İŞLERİ DAİRE BAŞKANLIĞI
73.	PG5.1.5 - Uluslararası Değişim Programları Kapsamında Gelen Öğrenci Sayısının Giden Öğrenci Sayısına Oranı (%)	20	45	71,6	159,11	ÖĞRENCİ İŞLERİ DAİRE BAŞKANLIĞI
74.	PG5.2.1 - Öğretim Üye ve Elemanlarının Görev Aldığı Uluslararası Fonlara Dayalı Yürütülmekte Olan Proje Sayısı	20	45	112	248,89	ARDEK/BAP
75.	PG5.2.2 - Yıl İçinde Desteklenmeye Başlanan. Öğretim Üye ve Elemanlarının Görev Aldığı Uluslararası Fonlara Dayalı Proje Sayısı	20	12	30	250,00	ARDEK/BAP
76.	PG5.2.3 - Yıl İçinde Desteklenmeye Başlanan. Öğretim Üye ve Elemanlarının Görev Aldığı Uluslararası Fonlara Dayalı Toplam Proje Bütçesi (TL)	20	12.000.000	262.584.156	2.188,20	ARDEK/BAP

	PERFORMANS GÖSTERGESİ	Hedef Etkisi (%)	Değerlendirme Dönemindeki Yılsonu Hedeflenen Değer (2025)	DEĞERLENDİRME DÖNEMİNDEKİ GERÇEKLEŞME DEĞERİ (2025 SONU)	PERFORMANS (%)	SORUMLU BİRİMLER
77.	PG5.2.4 - Öğretim Elemanlarının Görev Aldığı Uluslararası Fonlara Dayalı Desteklenen Proje Sayısının Toplam Dış kaynaklı Proje Sayıları İçindeki Yüzdesi	20	15	1,785714286	11,90	ARDEK/BAP
78.	PG5.2.5 - Öğretim Elemanlarının Görev Aldığı Uluslararası Fonlara Dayalı Desteklenen Projelerin Bütçesinin Toplam Dış Kaynaklı Proje Bütçeleri İçindeki Yüzdesi	20	15	1,258932038	8,39	ARDEK/BAP
79.	PG5.3.1 - İTÜ'nün QS Dünya Üniversite Derecelendirmesindeki (QS WUR) Konumu	20	460-500	298	64,78	ULUSLARARASI İLİŞKİLER OFİSİ/ DERECELENDİRME KOORDİNATÖRLÜĞÜ
80.	PG5.3.2 - QS-Alan Bazlı Dünya Üniversite Derecelendirmesinde (QS WUR by Subject). Ülkemizde İlk Üç Dereceye Girdiği Alt Alan Sayısı	20	21	21	100,00	ULUSLARARASI İLİŞKİLER OFİSİ/ DERECELENDİRME KOORDİNATÖRLÜĞÜ
81.	PG5.3.3 - İTÜ'nün Times Higher Education Dünya Üniversite Derecelendirmesindeki (THE WUR) Konumu	20	500-600	501-600	100,00	ULUSLARARASI İLİŞKİLER OFİSİ/ DERECELENDİRME KOORDİNATÖRLÜĞÜ
82.	PG5.3.4 - Times Higher Education-Alan Bazlı Dünya Üniversite Derecelendirmesinde (THE WUR by Subject). Ülkemizde İlk Üç Dereceye Girdiği Alt Alan Sayısı	20	17	8	47,06	ULUSLARARASI İLİŞKİLER OFİSİ/ DERECELENDİRME KOORDİNATÖRLÜĞÜ
83.	PG5.3.5 - SCOPUS Veri Tabanında Yer Alan. Üniversitemize ait Yayın Sayısı	20	2.150	2.336	108,65	ULUSLARARASI İLİŞKİLER OFİSİ/ DERECELENDİRME KOORDİNATÖRLÜĞÜ

STRATEJİK PLAN PERFORMANS GÖSTERGELERİNİN 2025 YILI DEĞERLENDİRMESİ

İSTANBUL TEKNİK ÜNİVERSİTESİ'NİN 2022-2026 STRATEJİK PLANI'NDA YER ALAN 5 AMAÇ VE 84 PERFORMANS GÖSTERGESİ 2025 YILI SONU GERÇEKLEŞME DEĞERLERİ ESAS ALINARAK DEĞERLENDİRİLMİŞTİR.

GÖSTERGELERİN GERÇEKLEŞME ORANLARI, 2025 YILI HEDEF DEĞERLERİ İLE KARŞILAŞTIRILMIŞ VE AŞAĞIDAKİ KRİTERLERE GÖRE SINIFLANDIRILMIŞTIR:

- %90 VE ÜZERİ: BAŞARILI
- %80 – %89,99: MAKUL/KABUL EDİLEBİLİR
- %50 – %79,99: İYİLEŞTİRİLMELİ
- %50'NİN ALTI: BAŞARISIZ

GENEL DEĞERLENDİRME SONUCUNDA GÖSTERGELERİN ÖNEMLİ BİR KISMINDA HEDEFLERE ULAŞILDIĞI, BAZI ALANLARDA İSE İYİLEŞTİRME GEREKSİNİMİ BULUNDUĞU GÖRÜLMEKTEDİR.

AMAÇ 1 EĞİTİM VE ÖĞRETİMİ YENİLİKÇİ VE DİNAMİK YAKLAŞIMLARLA GÜÇLENDİRMEK

BAŞARILI: 13 (%61,9)

MAKUL: 3 (%14,3)

İYİLEŞTİRİLMELİ: 3 (%14,3)

BAŞARISIZ: 2 (%9,5)

AMAÇ 2 NİTELİKLİ ARAŞTIRMALAR YOLUYLA BİLİMSEL VE TEKNOLOJİK GELİŞMELERE KATKIDA BULUNARAK ÜLKEMİZ İÇİN DEĞER YARATMAK

TOPLAM GÖSTERGE: 22

BAŞARILI: 12 (%54,5)

MAKUL: 2 (%9,1)

İYİLEŞTİRİLMELİ: 5 (%22,7)

BAŞARISIZ: 3 (%13,7)

AMAÇ 3 SOSYAL. KÜLTÜREL. BİLİMSEL VE TEKNOLOJİK ALANLARDA TOPLUMU BİLGİLENDİRECEK VE BİLİNÇLENDİRECEK ŞEKİLDE ETKİN ROL ALMAK

TOPLAM GÖSTERGE: 12

BAŞARILI: 7 (%58,3)

MAKUL: 1 (%8,3)

İYİLEŞTİRİLMELİ: 3 (%25,0)

BAŞARISIZ: 1 (%8,3)

AMAÇ 4 SÜREKLİ İYİLEŞMEYİ BENİMSEYEN KURUMSAL YAPI GELİŞTİRMEK VE DİJİTAL DÖNÜŞÜMÜ SAĞLAMAK

TOPLAM GÖSTERGE: 15

BAŞARILI: 5 (%33,3)

MAKUL: 3 (%20,0)

İYİLEŞTİRİLMELİ: 4 (%26,7)

BAŞARISIZ: 3 (%20,0)

AMAÇ 5 ÜNİVERSİTEMİZİ ULUSLARARASI ALANDA ETKİN ROL OYNAYAN VE TERCİH EDİLEN BİR KURUM HALİNE GETİRMEK

TOPLAM GÖSTERGE: 14

BAŞARILI: 9 (%64,3)

MAKUL: 1 (%7,1)

İYİLEŞTİRİLMELİ: 3 (%21,4)

BAŞARISIZ: 1 (%7,1)

Amaç	Toplam	Başarılı	Makul	İyileştirilmeli	Başarısız
Amaç 1	21	%61,9	%14,3	%14,3	%9,5
Amaç 2	22	%54,5	%9,1	%22,7	%13,7
Amaç 3	12	%58,3	%8,3	%25,0	%8,3
Amaç 4	15	%33,3	%20,0	%26,7	%20,0
Amaç 5	14	%64,3	%7,1	%21,4	%7,1
GENEL	84	%54,8	%13,1	%21,4	%10,7

2025 YILI GENEL DEĞERLENDİRME SONUCU

2025 yılı performans sonuçlarına göre;

Araştırma ve uluslararası fon performansı güçlüdür.

Eğitimde nitelik artışı sürmektedir.

Dijital dönüşüm, erişilebilirlik, doktora sonrası araştırmacı kapasitesi ve uluslararası öğrenci sayısı kritik iyileştirme alanlarıdır.

Kurumsal kapasite geliştirme alanı en düşük başarı oranına sahip stratejik başlıktır.

Genel başarı oranı %54.8 olup; araştırma ve uluslararasılaşmada ivme korunurken, altyapı ve dijitalleşme gelişime açık alanlardır.

4. PERFORMANS BİLGİ SİSTEMİNİN DEĞERLENDİRİLMESİ

Üniversitemiz. Stratejik Planların uygulanması, izlenmesi ve değerlendirilmesine yönelik bir sistem tasarımı yapmıştır. “Ölçülebilir ve tarafsız değerlendirilebilir verilere dayalı” bir stratejik plan hazırlanmış ve bu planın izlenebilmesi için İTÜ Gösterge Paneli (Dashboard) kurulmuştur.

Kurumsal hedeflerin takibi ve somut ilerleme sağlanması adına büyük önem taşıyan bu yapı, “iş sürekliliği, verimin artırılması, anlık denetim, kurum içi bilgilerin etkin paylaşımı” gibi rolleri yerine getirerek stratejik planın izlenmesini ve raporlanmasını sağlamıştır.

Üniversitemizin Stratejik Planlarına bağlı kalınarak her yıl performans programları oluşturulmaktadır. Bu kapsamda her mali yılbaşında bir önceki yılın verileri değerlendirilerek kamuoyunun bilgisine sunulmaktadır.

5. DİĞER HUSUSLAR

ULUSLARARASI DEĞİŞİM PROGRAMLARI

Üniversitemizin Stratejik Planında yer alan uluslararasılaşma ana stratejisi kapsamında Erasmus+ programı da önemli bir faaliyet alanı olarak kabul edilmektedir. Bu bağlamda, Erasmus+ değişim programı. İTÜ öğrenci ve personellerinin Erasmus+ program ve ortak ülkeleri içinde dolaşımının artırılması; belirli süreler için yurtdışı deneyimi kazanması, saygınlığı yükseköğrenim kurumlarında eğitim-öğretim işleyişi, araştırma mentalitesi ve teknikleri hakkında tecrübe ve bilgi kazanımı ve yurtdışı sosyal yaşam konularında fikir sahibi olmaları açısından Uluslararası Değişim Programları Ofisi'nin sağlamış olduğu önemli bir uygulamadır. Erasmus+ programı ile yurtdışına giden öğrenci/personelimizin kazanımlarına ilave olarak. program çerçevesinde gelen yabancı öğrenci/personellerin de, kampüs dahilinde ders içi ve ders dışı aktivitelerde yer almasının İTÜ eğitim-öğretim hayatına ve kültürel yapısına önemli katkılar sunduğu da bir gerçektir.

İTÜ Uluslararası Değişim Programları Ofisi; kurumlar arası anlaşmalar, KA 131/171 giden öğrenci. KA 131/171 gelen öğrenci, KA 131/171 akademik/idari personel değişimi ve mali işler/bütçe işlemlerini yürütmektedir.

İTÜ Uluslararası Değişim Programları Ofisi 2024-2025 akademik yılında, Erasmus+ program ülkelerine Öğrenim Hareketliliği için 424 öğrenci göndermiş, 304 öğrenci misafir etmiştir. Buna ek olarak, Erasmus+ Staj Hareketliliği kapsamında 69 giden, gelen 1. Erasmus+ Karma Yoğun Programlar (BIP) kapsamında giden 21. gelen 16 öğrencimiz olmuştur.

2024-2025 akademik yılını kapsayan, Türkiye Ulusal Ajansı ile yapılan sözleşmelerde belirtilen tutar ve kullanılan bütçe aşağıda belirtildiği gibidir:

KA 131 BÜTÇESİ-2024 YILI	UA SÖZLEŞME TUTARI	KULLANILAN BÜTÇE
Öğrenci Öğrenim Hareketliliği	1.174.400 €	Proje kullanımı devam etmektedir
Öğrenci Staj Hareketliliği	32.450,00 €	Proje kullanımı devam etmektedir
Ders Verme Hareketliliği	9.600 €	Proje kullanımı devam etmektedir
Eğitim Alma Hareketliliği	6.850 €	Proje kullanımı devam etmektedir
Hareketliliğin Organizasyonu	149.560 €	Proje kullanımı devam etmektedir
TOPLAM	1.372.860 €	1.065.842 €
KA 171 Bütçesi-2023 Yılı	UA Sözleşme Tutarı	Kullanılan Bütçe
Öğrenci Öğrenim Hareketliliği	175 465,00 €	Proje kullanımı devam etmektedir

KA 131 BÜTÇESİ-2024 YILI	UA SÖZLEŞME TUTARI	KULLANILAN BÜTÇE
Öğrenci Staj Hareketliliği	-	Proje kullanımı devam etmektedir
Ders Verme Hareketliliği	16.040 €	Proje kullanımı devam etmektedir
Eğitim Alma Hareketliliği	-	Proje kullanımı devam etmektedir
Hareketliliğin Organizasyonu	23.000 €	Proje kullanımı devam etmektedir
TOPLAM	199.715 €	45.496 €
KA 131 Bütçesi-2025 Yılı	UA Sözleşme Tutarı	Kullanılan Bütçe
Öğrenci Öğrenim Hareketliliği	1.031.650 €	Proje kullanımı devam etmektedir
Öğrenci Staj Hareketliliği	28.900 €	Proje kullanımı devam etmektedir
Ders Verme Hareketliliği	8.900 €	Proje kullanımı devam etmektedir
Eğitim Alma	6.500 €	Proje kullanımı devam etmektedir
Hareketliliğin Organizasyonu	104.420 €	Proje kullanımı devam etmektedir
TOPLAM	1.180.370 €	865.172 €
KA 171 Bütçesi-2024 Yılı	UA Sözleşme Tutarı	Kullanılan Bütçe
Öğrenci Öğrenim Hareketliliği	86.101 €	Proje kullanımı devam etmektedir
Öğrenci Staj Hareketliliği	-	Proje kullanımı devam etmektedir
Ders Verme Hareketliliği	6.130 €	Proje kullanımı devam etmektedir
Eğitim Alma Hareketliliği	-	Proje kullanımı devam etmektedir
Hareketliliğin Organizasyonu	9.500 €	Proje kullanımı devam etmektedir
TOPLAM	101.731 €	4.329 €

2024-2025 EĞİTİM-ÖĞRETİM YILI ERASMUS GİDEN ÖĞRENCİ ÖĞRENİM HAREKETLİLİĞİ SAYILARI						
<i>*Lisansüstü programları göstermektedir.</i>						
Bölüm Adı	E	K	Toplam	L	YL	D
Bilgisayar Mühendisliği	9	5	14	14		
Yapay Zeka ve Veri Müh.	3		3	3		
Cevher Hazırlama Mühendis	1	2	3	3		
Çevre Mühendisliği	4	11	15	15		
Ekonomi	4	2	6	6		
Elektrik Mühendisliği	9	2	11	11		
Elektronik ve Haberleşme Müh.	17	11	28	28		
Endüstri Mühendisliği	15	25	40	39	1	

2024-2025 EĞİTİM-ÖĞRETİM YILI ERASMUS GİDEN ÖĞRENCİ ÖĞRENİM HAREKETLİLİĞİ SAYILARI						
<i>*Lisansüstü programları göstermektedir.</i>						
Bölüm Adı	E	K	Toplam	L	YL	D
Endüstri Ürünleri Tasarımı	2		2	1	1	
Endüstriyel Tasarım	3	15	18	18		
Enerji Bilim ve Teknoloji *	1		1		1	
Fizik Mühendisliği	4	3	7	6	1	
Gayrimenkul Geliştirme	2		2		2	
Gemi İnşaatı ve Gemi Makinaları Mühendisliği	8	1	9	9		
Gemi Makinaları İşletme Müh.	2		2	2		
Deniz Ulaştırma İşletme Müh.	1		1	1		
Gemi ve Deniz Teknol.Müh.	2	1	3	3		
Geomatik Mühendisliği	5	8	13	10	2	1
Gıda Mühendisliği		8	8	7	1	
İç Mimarlık	1	10	11	11		
İşletme	1	3	4		3	1
İnşaat Mühendisliği	6	4	10	10		
İşletme Mühendisliği	15	18	33	32	1	
Jeofizik Mühendisliği		1	1	1		
Jeoloji Mühendisliği	1	1	2	2		
Kentsel Tasarım *		2	2		2	
Kimya	3	4	7	7		
Kimya Mühendisliği	3	11	14	14		
Kontrol ve Otomasyon Mühendisliği	11	1	12	12		
Maden Mühendisliği	1	1	2	2		
Makina Mühendisliği	9	1	10	10		
Matematik Mühendisliği	4	4	8	8		
Metalurji ve Malzeme Mühendisliği	6	5	11	11		
Mimari Tasarım *	2	9	11		3	8
Mimari Tasarımda Bilişim	2	2	4		4	
Mimarlık	5	33	38	38		
Moleküler Biyoloji ve Genetik	1	2	3	3		
Müzikoloji ve Müzik Teorisi	1		1			1
Peyzaj Mimarlığı		9	9	7		2

2024-2025 EĞİTİM-ÖĞRETİM YILI ERASMUS GİDEN ÖĞRENCİ ÖĞRENİM HAREKETLİLİĞİ SAYILARI						
<i>*Lisansüstü programları göstermektedir.</i>						
Bölüm Adı	E	K	Toplam	L	YL	D
Savunma Teknolojileri		1	1		1	
Şehir ve Bölge Planlama	4	7	11	10		1
Tekstil Mühendisliği	6	10	16	16		
Uçak Mühendisliği	3	2	5	5		
Uzay Mühendisliği	6	3	9	9		
Yapı Bilimleri	1		1			1
Restorasyon		1	1		1	
Coğrafi Bilgi Teknolojileri		1	1		1	
Toplam	184	240	424	384	25	15

E: Erkek K: Kız L: Lisans YL: Yüksek lisans D: Doktora

2024-2025 EĞİTİM-ÖĞRETİM YILI ERASMUS GELEN ÖĞRENCİ ÖĞRENİM HAREKETLİLİĞİ SAYILARI						
<i>*Lisansüstü programları göstermektedir.</i>						
Bölüm Adı	E	K	Toplam	L	YL	D
Bilgisayar Bilimleri *	1	0	1		1	
Bilgisayar Mühendisliği	3	2	5	5		
Bilgisayar Mühendisliği*	1	3	4		4	
Bilim Teknoloji ve Toplum*	1	0	1		1	
Bölge Planlama*	0	0	0			
Biyomedikal Mühendisliği*	1	0	1		1	
Çalgı	0	3	3	3		
Çevre Bilimleri Mühendisliği ve Yönetimi*	6	4	10		10	
Çevre Mühendisliği	1	0	1	1		
Deprem Mühendisliği*	0	0	0			
Denizcilik	2		2	2		
Ekonomi	2	1	3	3		
Elektrik Mühendisliği	2	1	3	3		
Elektrik Mühendisliği*	7	3	10		10	
Elektronik Mühendisliği*	2	0	2		2	
Elektronik ve Haberleşme Mühendisliği	1	0	1	1		
Endüstri Mühendisliği	1	2	3	3		

2024-2025 EĞİTİM-ÖĞRETİM YILI ERASMUS GELEN ÖĞRENCİ ÖĞRENİM HAREKETLİLİĞİ SAYILARI						
<i>*Lisansüstü programları göstermektedir.</i>						
Bölüm Adı	E	K	Toplam	L	YL	D
Endüstri Mühendisliği*	2	1	3		3	
Endüstriyel Tasarım	3	2	5	5		
Endüstriyel Tasarım*	1	1	2		2	
Enerji Bilim ve Teknoloji*	0	0	0			
Fizik Mühendisliği	0	1	1	1		
Fizik Mühendisliği*	1	0	1		1	
Gemi İnşaat ve Gemi Makinaları Mühendisliği	1	0	1	1		
Gayrimenkul Geliştirme*	0	0	0			
Gıda Mühendisliği	0	1	1		1	
Harita Mühendisliği	2	0	2	2		
İç Mimarlık	0	0	0			
İç Mimari Tasarım (Uluslararası)	1	0	1		1	
İklim ve Deniz Bilimleri	0	0	0			
İktisat*	0	0	0			
İnsan ve Toplum Bilimleri	0	0	0			
İnşaat Mühendisliği	5	4	9	9		
İşletme Mühendisliği	11	6	17	17		
İşletme Mühendisliği*	7	3	10		10	
Jeodinamik*	0	0	0			
Jeoloji Mühendisliği *	1	0	1		1	
Katı Cisimlerin Mekaniği*	3	0	3		3	
Kentsel Tasarım*	3	3	6		6	
Kimya	1	0	1		1	
Kimya Mühendisliği	6	1	7	7		
Kimya Mühendisliği*	1	0	1		1	
Konstrüksiyon*	7	0	7		7	
Kontrol Otomasyon Mühendisliği	0	0	0			
Maden Mühendisliği	1	1	2		2	
Makina Dinamiği. Titreşim ve Akustik*	1	0	1		1	
Makina Mühendisliği	25	1	26	26		
Makina Mühendisliği*	0	0	0			
Malzeme Bilimi ve Mühendisliği *	2	1	3		3	

2024-2025 EĞİTİM-ÖĞRETİM YILI ERASMUS GELEN ÖĞRENCİ ÖĞRENİM HAREKETLİLİĞİ SAYILARI						
<i>*Lisansüstü programları göstermektedir.</i>						
Bölüm Adı	E	K	Toplam	L	YL	D
Matematik Mühendisliği	2	0	2	2		
Metalurji ve Malzeme Mühendisliği	1	0	1	1		
Mimari Tasarım*	8	21	29		29	
Mimarlık	13	19	32	32		
Mimarlık Tezsiz*	4	2	6		6	
Mimarlık Tarihi*	0	2	2		2	
Moleküler Biyoloji ve Genetik	1	0	1	1		
Müzik*	0	1	1		1	
Müzikoloji	1	0	1	1		
Peyzaj Mimarlığı	1	3	4	4		
Peyzaj Mimarlığı*	2	1	3		3	
Raylı Sistemler Mühendisliği*	0	0	0			
Sanat Tarihi*	0	1	1		1	
Şehir Planlama*	3	4	7		7	
Şehir ve Bölge Planlama	3	4	7	7		
Şehir ve Bölge Planlama*	0	0	0			
Tekstil Mühendisliği	2	5	7	7		
Tekstil Mühendisliği*	0	1	1		1	
Telekomünikasyon Mühendisliği*	1	1	2		2	
Uçak ve Uzay Mühendisliği*	2	2	4		4	
Uçak Mühendisliği	7	1	8	8		
Uzay Mühendisliği	0	0	0			
Ulaştırma Mühendisliği*	1	0	1		1	
Yapay Zeka ve Veri Mühendisliği	8	1	9	9		
Yapı İşletmesi*	7	2	9		9	
Yapı Mühendisliği*	2	2	4		4	
Yenilikçi Teknik Tekstiller*	0	1	1		1	
Toplam	185	119	304	161	143	0

E: Erkek K: Kız L: Lisans YL: Yüksek lisans D: Doktora

2024-2025 EĞİTİM-ÖĞRETİM YILI ERASMUS ÜLKE VE KURUMLARA GÖRE GİDEN ÖĞRENCİ ÖĞRENİM HAREKETLİLİĞİ SAYILARI		
Ülke	Üniversite	Giden Öğrenci Sayısı
Almanya	Bauhaus-Universität Weimar	3
Almanya	Frankfurt University Of Applied Sciences	6
Almanya	Brandenburg University Of Technology Cottbus-Senftenberg (BTU)	5
Almanya	Hafencity Universität Hamburg	4
Almanya	Darmstadt University Of Applied Sciences	3
Almanya	Hochschule Dusseldorf	3
Almanya	Hochschule Fur Angewandte Wissenschaften Munchen	7
Almanya	Hochschule Fur Technik Stuttgart	9
Almanya	Hochschule Für Gestaltung Offenbach Am Main	1
Almanya	Hochschule Konstanz Technik Wirtschaft Und Gestaltung	1
Almanya	Hochschule Mannheim	1
Almanya	Hochschule Niederrhein	5
Almanya	Hochschule Offenburg	1
Almanya	Julius-Maximilians-Universität Würzburg	4
Almanya	Karlsruher Institut Fuer Technologie	1
Almanya	Kuhne Logistics University Ggmbh	1
Almanya	Otto-Friedrich-Universität Bamberg	1
Almanya	Rheinisch-Westfaelische Technische Hochschule Aachen	12
Almanya	Ruhr-Universität Bochum	2
Almanya	STIFTUNG FACHHOCHSCHULE OSNABRUCK	1
Almanya	TECHNISCHE HOCHSCHULE KOLN	4
Almanya	TECHNISCHE UNIVERSITAET DRESDEN	4
Almanya	TECHNISCHE UNIVERSITAET MUENCHEN	12
Almanya	TECHNISCHE UNIVERSITAT BERLIN	9
Almanya	TECHNISCHE UNIVERSITAT CLAUSTHAL	1
Almanya	TECHNISCHE UNIVERSITAT DARMSTADT	11
Almanya	TECHNISCHE UNIVERSITAT HAMBURG	8
Almanya	TECHNISCHE UNIVERSITAT KAISERSLAUTERN	2
Almanya	UNIVERSITAET BREMEN	1
Almanya	UNIVERSITAET DUISBURG-ESSEN	1
Almanya	UNIVERSITAET KASSEL	4

2024-2025 EĞİTİM-ÖĞRETİM YILI ERASMUS ÜLKE VE KURUMLARA GÖRE GİDEN ÖĞRENCİ ÖĞRENİM HAREKETLİLİĞİ SAYILARI		
Ülke	Üniversite	Giden Öğrenci Sayısı
Almanya	UNIVERSITAET POTSDAM	2
Almanya	UNIVERSITAT DER KUNSTE BERLIN	3
Almanya	UNIVERSITY OF STUTTGART	1
Almanya	WESTFAELISCHE WILHELMS-UNIVERSITAET MUENSTER	1
Amerika	UGA RESEARCH FOUNDATION INC NON PROFIT CORP	1
Avusturya	MCI MANAGEMENT CENTER INNSBRUCK INTERNATIONALE HOCHSCHULE GMBH	2
Avusturya	MONTANUNIVERSITAET LEOBEN	1
Avusturya	TECHNISCHE UNIVERSITAET GRAZ	3
Avusturya	TECHNISCHE UNIVERSITAET WIEN	6
Avusturya	UNIVERSITAT LINZ	3
Belçika	HOGESCHOOL WEST-VLAANDEREN HOWEST	1
Belçika	KATHOLIEKE HOGESCHOOL VIVES ZUID	1
Belçika	KATHOLIEKE UNIVERSITEIT LEUVEN	3
Belçika	UNIVERSITE CATHOLIQUE DE LOUVAIN	3
Belçika	UNIVERSITEIT ANTWERPEN	2
Belçika	UNIVERSITEIT GENT	2
Birleşik Krallık	University Of Strathclyde	1
Birleşik Krallık	University Of The West Of England. Bristol	2
Bulgaristan	UNIVERSITET PO ARCHITEKTURA STROITELSTVO I GEODEZIJA	1
Çek Cumhuriyeti	Technicka Univerzita V Liberci	5
Çek Cumhuriyeti	Univerzita Karlova	4
Çek Cumhuriyeti	Vsb - Technical University Of Ostrava	8
Çek Cumhuriyeti	Vysoke Ucenı Technıcke V Brne	5
Danimarka	Aarhus University	2
Danimarka	Roskilde University	1
Estonya	TALLINNA TEHNIKAÜLIKOO	2
Finlandiya	AALTO KORKEAKOULUSAATIO SR	2
Finlandiya	TAMPEREEN KORKEAKOULUSAATIO SR	3
Finlandiya	CENTRIA AMMATTIKORKEAKOULU OY	2
Fransa	ECOLE NATIONALE SUPERIEURE ARCHITECTURE DE MONTPELLIER	1
Fransa	ECOLE CENTRALE DE NANTES	1

2024-2025 EĞİTİM-ÖĞRETİM YILI ERASMUS ÜLKE VE KURUMLARA GÖRE GİDEN ÖĞRENCİ ÖĞRENİM HAREKETLİLİĞİ SAYILARI		
Ülke	Üniversite	Giden Öğrenci Sayısı
Fransa	ECOLE D'INGENIEURS DE PURPAN	1
Fransa	ECOLE DE DESIGN NANTES ATLANTIQUE	1
Fransa	CENTRALESUPELEC	1
Fransa	Institut Polytechnique Des Sciences Avancées	3
Fransa	ESIGELEC	2
Fransa	SORBONNE UNIVERSITE	1
Fransa	ECOLE SPECIALE DES TRAVAUX PUBLICS. DU BATIMENT ET DE L'INDUSTRIE	1
Fransa	ECOLE DE DESIGN NANTES ATLANTIQUE	1
Fransa	ECOLE NATIONALE SUPERIEURE D'ARCHITECTURE DE NANTES	1
Fransa	UNIVERSITE D'ANGERS	1
Hırvatistan	SVEUCILISTE U ZAGREBU	4
Hollanda	TECHNISCHE UNIVERSITEIT DELFT	7
Hollanda	STICHTING HOGER BEROEPSONDERWIJS HAAGLANDEN	2
Hollanda	STICHTING HOGER ONDERWIJS NEDERLAND	4
Hollanda	UNIVERSITEIT VAN AMSTERDAM	2
Hollanda	WAGENINGEN UNIVERSITY	3
İrlanda	Waterford Institute Of Techology	1
İspanya	UNIVERSIDAD POLITECNICA DE MADRID	5
İspanya	UNIVERSITAT POLITECNICA DE CATALUNYA	3
İspanya	UNIVERSIDAD DE ALCALA	1
İspanya	Universitat De Lleida	1
İspanya	UNIVERSITAT POLITECNICA DE VALENCIA	5
İspanya	UNIVERSIDAD DE CASTILLA - LA MANCHA	2
İspanya	FUNDACION UNIVERSIDAD FRANCISCO DE VITORIA	1
İspanya	UNIVERSIDAD DE VIGO	1
İspanya	UNIVERSITAT DE VALENCIA	4
İsveç	UMEA UNIVERSITET	6
İsveç	HOEGSKOLAN I BORAS	3
İsveç	KUNGLIGA TEKNISKA HOEGSKOLAN	1
İsviçre	UNIVERSITAET BERN	1
İtalya	POLITECNICO DI TORINO	6

2024-2025 EĞİTİM-ÖĞRETİM YILI ERASMUS ÜLKE VE KURUMLARA GÖRE GİDEN ÖĞRENCİ ÖĞRENİM HAREKETLİLİĞİ SAYILARI		
Ülke	Üniversite	Giden Öğrenci Sayısı
İtalya	ALMA MATER STUDIORUM - UNIVERSITA DI BOLOGNA	3
İtalya	NUOVA ACCADEMIA SRL	2
İtalya	POLITECNICO DI MILANO	14
İtalya	UNIVERSITA' DEGLI STUDI DI MILANO-BICOCCA	1
İtalya	UNIVERSITA DEGLI STUDI DI CATANIA	2
İtalya	UNIVERSITA DEGLI STUDI DI FERRARA	2
İtalya	UNIVERSITA DEGLI STUDI DI NAPOLI FEDERICO II	2
İtalya	UNIVERSITA DEGLI STUDI DI SASSARI	2
İtalya	UNIVERSITA DEGLI STUDI DI ROMA LA SAPIENZA	6
İtalya	UNIVERSITA DEGLI STUDI DI PALERMO	2
İtalya	UNIVERSITA DEGLI STUDI DI FIRENZE	5
İtalya	UNIVERSITA DEGLI STUDI ROMA TRE	2
İtalya	UNIVERSITA DEGLI STUDI DI TRENTO	1
İtalya	UNIVERSITA DELLA CALABRIA	1
İtalya	UNIVERSITA DEGLI STUDI DI GENOVA	1
Letonya	RIGAS TEHNISKA UNIVERSITATE	4
Litvanya	KAUNO TECHNOLOGIJOS UNIVERSITETAS	2
Litvanya	Lietuvos Aukstoji Jureivystes Mokykla	1
Macaristan	BUDAPESTI MUSZAKI ES GAZDASAGTUDOMANYI EGYETEM	2
Macaristan	DEBRECENI EGYETEM	1
Macaristan	MAGYAR AGRAR- ES ELETTUDOMANYI EGYETEM	3
Macaristan	PAZMANY PETER KATOLIKUS EGYETEM	2
Polonya	POLITECHNIKA CZESTOCHOWSKA	4
Polonya	AKADEMIA GORNICZO-HUTNICZA IM. STANISLAWA STASZICA W KRAKOWIE	6
Polonya	POLITECHNIKA GDANSKA	3
Polonya	POLITECHNIKA KRAKOWSKA	8
Polonya	POLITECHNIKA LODZKA	2
Polonya	POLITECHNIKA OPOLSKA	3
Polonya	UNIWERSYTET MIKOLAJA KOPERNIKA W TORUNIU	1
Polonya	POLITECHNIKA WROCLAWSKA	5
Polonya	UNIWERSYTET EKONOMICZNY W KATOWICACH	1

2024-2025 EĞİTİM-ÖĞRETİM YILI ERASMUS ÜLKE VE KURUMLARA GÖRE GİDEN ÖĞRENCİ ÖĞRENİM HAREKETLİLİĞİ SAYILARI		
Ülke	Üniversite	Giden Öğrenci Sayısı
Polonya	POLITECHNIKA WARSZAWSKA	2
Polonya	ZACHODNIOPOMORSKI UNIWERSYTET TECHNOLOGICZNY W SZCZECINIE	4
Polonya	SZKOLA GLOWNA GOSPODARSTWA WIEJSKIEGO	1
Portekiz	UNIVERSIDADE DE LISBOA	5
Portekiz	UNIVERSIDADE DO MINHO	6
Portekiz	Fundação Fernando Pessoa-Universidade Fernando Pessoa	3
Portekiz	INSTITUTO POLITECNICO DE COIMBRA	2
Portekiz	CENTRO DE INVESTIGACAO E FORMACAO EM ARTES E DESIGN LDA	3
Romanya	ACADEMIA DE STUDII ECONOMICE DIN BUCURESTI	2
Romanya	Universitatea Nationala De Stiinta Si Tehnologie POLITEHNICA Bucuresti	3
Slovakya	SLOVENSKA TECHNICKA UNIVERZITA V BRATISLAVE	4
Slovakya	TECHNICKA UNIVERZITA V KOSICIACH	1
Slovenya	UNIVERZA V LJUBLJANI	4
Slovenya	UNIVERZA V MARIBORU	3
Yunanistan	ARISTOTELIO PANEPISTIMIO THESSALONIKIS	3
Yunanistan	ATHENS UNIVERSITY OF ECONOMICS AND BUSINESS - RESEARCH CENTER	1
Yunanistan	NATIONAL TECHNICAL UNIVERSITY OF ATHENS - NTUA	1
Yunanistan	PANEPISTIMIO PATRON	2
Yunanistan	PANEPISTIMIO THESSALIAS	1
Toplam		424

**2024-2025 EĞİTİM-ÖĞRETİM YILI ERASMUS ÜLKE VE KURUMLARA GÖRE GELEN ÖĞRENCİ
ÖĞRENİM HAREKETLİLİĞİ SAYILARI**

Ülke	Üniversite	Gelen Öğrenci Sayısı
Danimarka	Aarhus University	1
Polonya	AGH University of Science and Technology	2
İtalya	Aristotle University of Thessaloniki	1
Almanya	Bauhaus-Universität Weimar	4
Almanya	Berlin University of the Arts	4
Almanya	Brandenburg University of Technology Cottbus-Senftenberg (BTU)	3
Romanya	Bucharest University of Economic Studies	2
Macaristan	Budapest University of Technology and Economics (BME)	3
Fransa	Chimie ParisTech - PSL	1
Hollanda	Codarts University of the Arts	2
Polonya	Cracow University of Technology	3
Almanya	Darmstadt University of Technology	2
Hollanda	Delft University of Technology	6
Fransa	École des Ponts ParisTech	1
Fransa	École Nationale Supérieure d'Architecture et de Paysage de Bordeaux (ENSAP Bordeaux)	2
Fransa	École Nationale Supérieure d'Architecture Paris-Malaquais	2
Fransa	Ecole Nationale Supérieure d'Arts et Métiers-ENSAM	6
Hollanda	Eindhoven University of Technology	1
Fransa	ENSAIT Graduate School of Textile Engineering	1
Fransa1	EPITECH	1
Fransa	ESTP Paris	2
Almanya	Frankfurt University of Applied Sciences	1
Fransa	Fransa Agro3	1
Avusturya	Graz University of Technology - TU Graz	3
Almanya	HafenCity Universität Hamburg	4
Almanya	Hamburg University of Technology - TUHH	3
Almanya	HOCHSCHULE BIBERACH	2
Almanya	Hochschule Düsseldorf - University of Applied Sciences	1
Almanya	Hochschule für Technik Stuttgart	12
Almanya	Hochschule München University of Applied Sciences	6

**2024-2025 EĞİTİM-ÖĞRETİM YILI ERASMUS ÜLKE VE KURUMLARA GÖRE GELEN ÖĞRENCİ
ÖĞRENİM HAREKETLİLİĞİ SAYILARI**

Ülke	Üniversite	Gelen Öğrenci Sayısı
Macaristan	Hungarian University of Agriculture and Life Sciences	2
Hollanda	Inholland University of Applied Sciences	1
Avusturya	Innsbruck University	1
Fransa	Institut Supérieur d'Electronique de Paris (ISEP)	1
Fransa	Institute of Polytechnic Science and Aeronautics (IPSA)	1
Almanya	Karlsruhe Institute of Technology	3
Litvanya	Kaunas University of Technology	1
Belçika	KU Leuven	1
Almanya	Leuphana University Lueneburg	1
Polonya	Lodz University of Technology	2
İsveç	Lund University	1
Almanya	Mannheim University of Applied Sciences	1
Fransa	MINES PARISTECH	2
Fransa	National School of Architecture of Nantes	2
Almanya	Niederrhein University of Applied Sciences	4
İsveç	Norwegian University of Life Sciences-NMBU	1
İsveç	Norwegian University of Science and Technology (NTNU)	1
Almanya	Offenburg University	1
Polonya	Opole University of Technology	3
Almanya	Osnabrück University of Applied Sciences	1
Almanya	Ostfalia University of Applied Sciences	5
Almanya	OWL University of Applied Sciences and Arts	2
İtalya	Politecnico di Milano	7
İtalya	Politecnico di Torino	5
Almanya	Popakademie Baden-Württemberg	1
Polonya	Poznan University of Technology	3
Almanya	RheinMain University of Applied Sciences	1
Letonya	Riga Technical University	3
Almanya	Ruhr University Bochum	5
Almanya	RWTH Aachen University	27
Hollanda	Saxion University of Applied Sciences	1

**2024-2025 EĞİTİM-ÖĞRETİM YILI ERASMUS ÜLKE VE KURUMLARA GÖRE GELEN ÖĞRENCİ
ÖĞRENİM HAREKETLİLİĞİ SAYILARI**

Ülke	Üniversite	Gelen Öğrenci Sayısı
İspanya	Technical University of Madrid	10
Almanya	Technical University of Munich	9
Almanya	Technische Hochschule Lübeck	2
Almanya	Technische Universität Berlin (TU Berlin)	8
Almanya	Technische Universität Dresden	3
Almanya	TH Köln-University of Applied Sciences	1
Fransa	The National School of Architecture Paris La Villette (ENSAPLV)	2
Almanya	Trier University	2
Almanya	TU Dortmund University	2
Fransa	UNIVERSITE CATHOLIQUE DE LILLE	2
İspanya	Universidad Rey Juan Carlos	2
Portekiz	Universidade de Lisboa (ULisboa)	2
İspanya	Universitat Politècnica de Catalunya	5
İspanya	Universitat Politècnica de València	3
Fransa	Université de Technologie de Belfort Montbéliard (UTBM)	5
Almanya	University Duisburg-Essen	1
Almanya	University of Applied Sciences Bochum	3
Almanya	University of Applied Sciences Leipzig	3
Almanya	University of Bamberg	1
İtalya	University of Bologna	2
İsveç	University of Borås	2
Fransa	University of Caen Normandy	1
İtalya	University of Catania	1
İtalya	University of Ferrara	2
İspanya	University of Granada	1
Slovenya	University of Ljubljana	2
İspanya	University of Lleida	1
Fransa	University of Lorraine-ENSEM	2
Slovenya	University of Maribor	1
Avusturya	University of Music and Performing Arts Vienna	1
İtalya	University of Naples Federico II	1

2024-2025 EĞİTİM-ÖĞRETİM YILI ERASMUS ÜLKE VE KURUMLARA GÖRE GELEN ÖĞRENCİ ÖĞRENİM HAREKETLİLİĞİ SAYILARI		
Ülke	Üniversite	Gelen Öğrenci Sayısı
Avusturya	University of Natural Resources and Life Sciences. Vienna (BOKU)	2
Fransa	University of Orléans	1
Almanya	University of Potsdam	2
İspanya	University of Seville	3
Yunanistan	University of Thessaly	3
İspanya	University of Valencia	1
Almanya	University of Würzburg	1
Hırvatistan	University of Zagreb	4
Fransa	Versailles National School of Architecture	2
Avusturya	Vienna University of Technology	6
İspanya	Vigo University	2
Çek Cumhuriyeti	VSB - Technical University of Ostrava	1
Hollanda	Wageningen University	1
Polonya	Warsaw University of Technology	1
Azerbaycan	AZERBAIJAN UNIVERSITY of ARCHITECTURE and CONSTRUCTION	2
Azerbaycan	BAKU HIGH OIL SCHOOL	4
Gürcistan	BATUMI NAVIGATION TEACHING UNIVERSITY	2
Fas	ECOLE SUPERIEURE DES INDUSTRIES DUTEXTILE ET DE LHABILLEMENT DE CASABLANCA (ESITH)	2
Bosna Hersek	INTERNACIONALNI UNIVERZITET U SARAJEVU	2
Arnavutluk	UNIVERSITETI POLITEKNIK I TIRANES	3
Malezya	UNIVERSITY MALAYSIA PAHANG	2
Toplam		304

**2024-2025 EĞİTİM-ÖĞRETİM YILI ERASMUS ÖĞRENCİ ÖĞRENİM
HAREKETLİLİĞİ SAYILARININ ÜLKELERE GÖRE DAĞILIMI**

Ülke	Giden Öğrenci sayısı	Gelen Öğrenci sayısı
Almanya	135	132
Amerika	1	
Avusturya	15	13
Belçika	12	1
Birleşik Krallık	3	
Bulgaristan	1	-
Çek Cumh.	22	1
Danimarka	3	1
Estonya	2	-
Finlandiya	7	-
Fransa	15	38
Hırvatistan	4	4
Hollanda	18	12
İrlanda	1	
İspanya	23	28
İsveç	10	3
İsviçre	1	-
İtalya	52	18
Letonya	4	3
Litvanya	3	1
Macaristan	8	5
Norveç		2
Polonya	40	14
Portekiz	19	2
Romanya	5	2
Slovakya	5	-
Slovenya	7	3
Yunanistan	8	4
Azerbaycan		6
Gürcistan		2
Fas		2
Bosna Hersek		2
Arnavutluk		3

**2024-2025 EĞİTİM-ÖĞRETİM YILI ERASMUS ÖĞRENCİ ÖĞRENİM
HAREKETLİLİĞİ SAYILARININ ÜLKELERE GÖRE DAĞILIMI**

Malezya		2
Toplam	424	304

2024-2025 EĞİTİM-ÖĞRETİM YILI ERASMUS GİDEN ÖĞRENCİ STAJ HAREKETLİLİĞİ SAYILARI

Bölüm Adı	24-25 Akademik Yılı					
	E	K	Toplam	L	YL	D
Mimarlık		1	1	1		
Biyomedikal Mühendisliği		1	1			1
Bölge Planlama		1	1		1	
Çevre Mühendisliği	1	1	2	2		
Çevre Kontrolü ve Yapı Mühendisliği		1	1		1	
Ekonomi		1	1	1		
Elektronik ve Haberleşme Mühendisliği	1		1	1		
Endüstri Mühendisliği		1	1	1		
Enerji Bilimi ve Teknolojileri		1	1			1
Gemi ve Deniz Teknolojisi Mühendisliği	1		1	1		
Gıda Mühendisliği		2	2		1	1
İç Mimarlık	1	2	3	3		
Kimya Mühendisliği	3	1	4	2		2
Kutup Bilimleri		1	1		1	
Kimya	2	2	4	3	1	
Kontrol ve Otomasyon Mühendisliği	2		2	2		
Mimari Tasarım	1	1	2			2
Mimari Tasarımda Bilişim	1	1	2		1	1
Mimarlık		7	7	7		
Moleküler Biyoloji ve Genetik	1	10	11	11		
Moleküler Biyoloji-Genetik ve Biyoteknoloji	1		1		1	
Müzik		1	1	1		

2024-2025 EĞİTİM-ÖĞRETİM YILI ERASMUS GİDEN ÖĞRENCİ STAJ HAREKETLİLİĞİ SAYILARI						
Bölüm Adı	24-25 Akademik Yılı					
	E	K	Toplam	L	YL	D
Nano-Bilim ve Nano-Mühendislik		1	1		1	
Tekstil Mühendisliği		1	1	1		
Telekomünikasyon Mühendisliği		1	1		1	
Uzay ve Uçak Mühendisliği	1		1			1
Yapı Bilimleri		1	1			1
Yapı Mühendisliği		2	2			2
Yer Bilimi	1		1		1	
Fizik Mühendisliği		1	1	1		
Proje ve Yapım Yönetimi		1	1			1
Peyzaj Mimarlığı	1		1	1		
Kimya Mühendisliği	1		1	1		
Jeoantropoloji	1		1		1	
Jeoloji Mühendisliği	1	1	2	2		
Şehir Planlama		1	1		1	
Şehir ve Bölge Planlama		1	1			1
Telekomünikasyon Mühendisliği		1	1		1	
Toplam	21	48	69	42	13	14

E: Erkek K: Kız L: Lisans YL: Yüksek lisans D: Doktora

2024-2025 EĞİTİM-ÖĞRETİM YILI ERASMUS ÜLKE VE KURUMLARA GÖRE GİDEN ÖĞRENCİ STAJ HAREKETLİLİĞİ SAYILARI		
Ülke	Kurum	Giden Öğrenci Sayısı
Almanya	Deca Architektur	1
Almanya	Freie Universitat Berlin	1
Almanya	FRIEDRICH-SCHILLER-UNIVERSITAT JENA	1
Almanya	TU Berlin	2
Almanya	TU Darmstadt	1
Almanya	TU München	1
Almanya	RHEINISCHE FRIEDRICH-WILHELMS-UNIVERSITAT BONN	1
Almanya	RWTH Aachen University	1

2024-2025 EĞİTİM-ÖĞRETİM YILI ERASMUS ÜLKE VE KURUMLARA GÖRE GİDEN ÖĞRENCİ STAJ HAREKETLİLİĞİ SAYILARI		
Ülke	Kurum	Giden Öğrenci Sayısı
Almanya	Max Planck Institute of Biophysics	1
Almanya	Max Planck Institute of Geoanthropology	1
Avusturya	Max Planck Institute for Multidisciplinary Sciences	1
Avusturya	RLP Rüdiger Lainer Partner	1
Avusturya	Wonderland. platform for European architecture	1
Belçika	GHENT UNIVERSITY	2
Birleşik Krallık	THE BABRAHAM INSTITUTE	1
Birleşik Krallık	The University of Edinburgh	1
Birleşik Krallık	Trustlife Therapeutics LTD	1
Birleşik Krallık	UNIVERSITY OF GLASGOW	1
Çek Cumhuriyeti	Institute of Macromolecular Chemistry. Czech Academy of Sciences (IMC)	1
Çek Cumhuriyeti	TECHNICKA UNIVERZITA V LIBERCI	1
Çek Cumhuriyeti	University of Chemistry and Technology. Prague	2
Danimarka	Aarhus University	1
Danimarka	AALBORG UNIVERSITET	1
Fransa	Institut de Physique du Globe de Paris	1
Fransa	UNIVERSITE DE STRASBOURG	1
Fransa	Laboratoire de Biologie du Développement de Villefranche-sur-Mer (LBDV) (UMR 7009 – CNRS/Sorbonne Université)	1
Hollanda	TU Delft	2
Hollanda	DECO BV ENGINEERING	1
Hollanda	Erasmus MC Universtair Medisch Centrum Rotterdam	1
Hollanda	University of Groningen	2
Hollanda	UNIVERSITEIT UTRECHT	1
İrlanda	Celignis Limited	1
İspanya	CALDERON FOLCH STUDIO SLP	1
İspanya	Dpoint Group - Web Development Department	1
İspanya	Universidad Politecnica de Madrid	1
İspanya	UNIVERSITAT POLITECNICA DE VALENCIA	1
İspanya	Urbanitree	5
İspanya	Vocal Coach Barcelona	1

2024-2025 EĞİTİM-ÖĞRETİM YILI ERASMUS ÜLKE VE KURUMLARA GÖRE GİDEN ÖĞRENCİ STAJ HAREKETLİLİĞİ SAYILARI		
Ülke	Kurum	Giden Öğrenci Sayısı
İsveç	UPPSALA UNIVERSITET	1
İsviçre	University of Zurich	1
İtalya	Euviolages Enterprise	1
İtalya	GESIDI Engineering Architecture	1
İtalya	Politecnico di Milano	1
İtalya	POLITECNICO DI TORINO	1
İtalya	Reuse Italy Save The Heritage srl-Benefit Corporation	1
İtalya	Sapienza University of Rome	2
İtalya	Siciliamia	1
İtalya	UNIVERSITA DEGLI STUDI DI GENOVA	1
İtalya	UNIVERSITA DEGLI STUDI DI MILANO	1
İtalya	UNIVERSITA DEGLI STUDI DI PALERMO	1
İtalya	UNIVERSITA DEGLI STUDI DI PARMA	1
İtalya	UNIVERSITA DEGLI STUDI DI PAVIA	1
İtalya	UNİVERSİTA Dİ CAMERİNO	2
Kolombiya	UNIVERSIDAD DE CORDOBA	1
Portekiz	Estúdio Ricardo Daniel	1
Portekiz	Universidade de Aveiro	1
Portekiz	UNIVERSIDADE DO PORTO	1
Slovenya	OFIS ARHITEKTI	1
	Toplam	69

2024-2025 EĞİTİM-ÖĞRETİM YILI ERASMUS GELEN ÖĞRENCİ STAJ HAREKETLİLİĞİ SAYILARI						
Bölüm Adı	24-25 Akademik Yılı					
	E	K	Toplam	L	YL	D
Bilgi ve Haberleşme Mühendisliği	1		1			1
Toplam	1		1			1

2024-2025 EĞİTİM-ÖĞRETİM YILI ERASMUS ÜLKE VE KURUMLARA GÖRE GELEN ÖĞRENCİ STAJ HAREKETLİLİĞİ SAYILARI		
Ülke	Kurum	Gelen Öğrenci Sayısı
Kanada	CARELETON UNIVERSITY	1
	Toplam	1

2024-2025 EĞİTİM-ÖĞRETİM YILI ERASMUS ÖĞRENCİ STAJ HAREKETLİLİĞİ SAYILARININ ÜLKELERE GÖRE DAĞILIMI		
Ülke	Giden Öğrenci sayısı	Gelen Öğrenci sayısı
Almanya	11	
Avusturya	3	
Belçika	2	
Birleşik Krallık	4	
Çek Cumhuriyeti	4	
Danimarka	2	
Fransa	3	
Hollanda	7	
İrlanda	1	
İtalya	15	
İspanya	10	
İsveç	1	
İsviçre	1	
Kolombiya	1	
Portekiz	3	
Slovenya	1	
Kanada		1
Toplam	69	1

2024-2025 EĞİTİM-ÖĞRETİM YILI RASMUS GİDEN ÖĞRENCİ KARMA YOĞUN PROGRAMLAR (BIP) HAREKETLİLİĞİ SAYILARI						
Bölüm Adı	E	K	Toplam	L	YL	D
İşletme Mühendisliği	1	1	2	2		

2024-2025 EĞİTİM-ÖĞRETİM YILI RASMUS GİDEN ÖĞRENCİ KARMA YOĞUN PROGRAMLAR (BIP) HAREKETLİLİĞİ SAYILARI						
Bölüm Adı	E	K	Toplam	L	YL	D
Endüstriyel Tasarım		1	1	1		
Çevre Mühendisliği	1		1	1		
Mimari Tasarımda Bilişim		2	2		2	
Uzay Mühendisliği	3	2	5	5		
Uçak Mühendisliği		2	2	2		
Uçak Uzay Mühendisliği		1	1			1
İç Mimarlık		7	7	7		
Toplam	5	16	21	18	2	1

2024-2025 EĞİTİM-ÖĞRETİM YILI ERASMUS ÜLKE VE KURUMLARA GÖRE GİDEN ÖĞRENCİ KARMA YOĞUN PROGRAMLAR (BIP) HAREKETLİLİĞİ SAYILARI		
Ülke	Kurum	Giden Öğrenci Sayısı
Romanya	Universitatea Nationala de Stiinta si Tehnologie POLITEHNICA Bucuresti	4
İspanya	UNIVERSIDAD DE GRANADA	2
İtalya	UNIVERSITA DEGLI STUDI DI NAPOLI FEDERICO II	8
Fransa	ECOLE DE DESIGN NANTES ATLANTIQUE	7
	Toplam	21

2024-2025 EĞİTİM-ÖĞRETİM YILI ERASMUS GİDEN ÖĞRENCİ KARMA YOĞUN PROGRAMLAR (BIP) HAREKETLİLİĞİ SAYILARININ ÜLKELERE GÖRE DAĞILIMI	
Ülke	Giden Öğrenci sayısı
Romanya	4
İspanya	2
İtalya	8
Fransa	7
Toplam	21

2024-2025 EĞİTİM-ÖĞRETİM YILI ERASMUS GELEN ÖĞRENCİ KARMA YOĞUN PROGRAMLAR (BIP) HAREKETLİLİĞİ SAYILARI						
Bölüm Adı	24-25 Akademik Yılı					
	E	K	Toplam	L	YL	D
Mimarlık	6	4	10	8	2	
Mimari Tasarım ve Tarihi	1	4	5		5	
Şehir ve Bölge Planlama		1	1	1		
Toplam	7	9	16	9	7	

2024-2025 EĞİTİM-ÖĞRETİM YILI ERASMUS ÜLKE VE KURUMLARA GÖRE GELEN ÖĞRENCİ KARMA YOĞUN PROGRAMLAR (BIP) HAREKETLİLİĞİ SAYILARI		
Ülke	Kurum	Gelen Öğrenci Sayısı
İspanya	Escuela Técnica Superior de Arquitectura de Granada	2
İspanya	University of Granada	3
İtalya	Politecnico di Milano	7
Portekiz	Faculdade de Arquitectura da Universidade do Porto	1
Romanya	Escuela Técnica Superior de Arquitectura de	1
Polonya	University of Applied Sciences in Nysa	2
	Toplam	16

2024-2025 EĞİTİM-ÖĞRETİM YILI ERASMUS GELEN ÖĞRENCİ KARMA YOĞUN PROGRAMLAR (BIP) HAREKETLİLİĞİ SAYILARININ ÜLKELERE GÖRE DAĞILIMI	
Ülke	Gelen Öğrenci sayısı
Romanya	1
İspanya	5
İtalya	7
Portekiz	1
Polonya	2
Toplam	16

ÇİFT DİPLOMAYA DAYALI ULUSLARARASI ORTAK LİSANS PROGRAMLARI (UOLP)

İstanbul Teknik Üniversitesi'nin 2003-2004 eğitim yılında başlattığı Çift Diploma Programları, Amerika Birleşik Devletleri, Bosna Hersek, Azerbaycan ve Birleşik Krallık'taki seçkin üniversitelerle birlikte ortaklaşa yürütülmektedir. Çift diplomaya yönelik bu programlar oluşturulurken, Üniversitemiz dünyadaki gelişmelere, öğrencilerden gelen taleplere göre hareket etmiş, yeni iş sahalarına yönelik ve çok disiplinli konulara öncelik vermiştir.

Öğrencilere. akademik ve sosyal ortamda, iki farklı kültüre açık olarak kendilerini yetiştirebilme, uluslararası geçerli dil olan İngilizceyi ana dili düzeyinde öğrenebilme ve kullanabilme olanağı sağlamaktadır. Bu programları bitiren öğrenciler, İTÜ diploması yanında yurt dışındaki partner üniversiteden de bir diplomaya sahip olmaktadırlar, Her programın, fakültelerde akademik konularda yardımcı olmak adına bir akademik program koordinatörü vardır.

ULUSLARARASI ORTAK LİSANS PROGRAMLARI VE BAĞLI OLDUĞU ÜNİVERSİTELER

1. İşletme – SUNY New Paltz, ABD
2. Tekstil Geliştirme ve Pazarlama – SUNY Fashion Institute of Technology, ABD
3. Moda Tasarımı - SUNY Fashion Institute of Technology, ABD
4. Gemi Makinaları İşletme Mühendisliği – SUNY Maritime College, ABD
5. Deniz Ulaştırma ve İşletme Mühendisliği. – SUNY Maritime College, ABD
6. Bilişim Sistemleri Mühendisliği – SUNY Binghamton, ABD
7. İnşaat Mühendisliği – SUNY Buffalo, ABD
8. Biyomühendislik - Montana Eyalet Üniversitesi, ABD
9. Elektronik ve Haberleşme Mühendisliği – New Jersey Institute of Technology, ABD
10. İnşaat Mühendisliği – Azerbaycan Mimarlık ve İnşaat Üniversitesi
11. Mimarlık – Uluslararası Saraybosna Üniversitesi, Bosna Hersek
12. Makina Mühendisliği – Uluslararası Saraybosna Üniversitesi, Bosna Hersek
13. Elektronik ve Haberleşme Mühendisliği – Uluslararası Saraybosna Üniversitesi, Bosna Hersek
14. Ekonomi – Uluslararası Saraybosna Üniversitesi, Bosna Hersek
15. Biyomühendislik – Uluslararası Saraybosna Üniversitesi, Bosna Hersek
16. Bilgisayar Mühendisliği – Uluslararası Saraybosna Üniversitesi, Bosna Hersek
17. Endüstri Mühendisliği – SUNY Binghamton, ABD
18. Gemi İnşaatı ve Gemi Makinaları Mühendisliği – Strathclyde Üniversitesi, Birleşik Krallık
19. Ekonomi - SUNY New Paltz, ABD *
20. Endüstri Mühendisliği -Southern Illinois University Edwardsville*

*Yeni öğrenci alımı yapılmamakla beraber, halen öğrenimlerini sürdüren öğrenciler bulunmaktadır.

GERÇEKLEŞTİRİLEN ULUSLARARASI İŞBİRLİĞİ PROTOKOLLERİ					
2020 Sonu Protokol Sayısı	2021 Sonu Protokol Sayısı	2022 Sonu Protokol Sayısı	2023 Sonu Protokol Sayısı	2024 Sonu Protokol Sayısı	2025 Sonu Protokol Sayısı
101 (2 yeni protokol)	80 (7 yenilendi) (7 yeni protokol)	100 (20 yeni protokol)	106 (1 yenilendi) (26 yeni protokol)	97 (4 yenilendi) (20 yeni protokol)	133 (2 yenilendi) (41 yeni protokol)

ÇİFT DİPLOMA PROGRAMLARI									
	2017	2018	2019	2020	2021	2022	2023	2024	2025
Giden Öğrenci	320	508	379	373	209	247	143	115	234

Uluslararası Üyelikler

1. Advanced Technology Higher education network/Socrates (ATHENS)
2. Conference of European Schools for Advanced Engineering Education and Research (CESAER)
3. Community of Mediterranean Universities (CMU)
4. European University Association (EUA)
5. European Society for Engineering Education (SEFI)
6. Top Industrial Managers for Europe (TIME)
7. Balkan Universities Association (BUA)
8. WAITRO – World Association of Industrial and Technological Research Organizations »
WAITRO
9. Mediterranean Universities Union (UNIMED)

İAESTE TÜRKİYE (MİLLETLERARASI TEKNİK STAJYER ÖĞRENCİ MÜBADELESİ BİRLİĞİ MİLLİ KOMİTESİ)

Kuruluşu 22 Kasım 1966 tarih ve 12458 sayılı Resmi Gazete ile onaylanan Milletlerarası Teknik Stajyer Öğrenci Mübadelesi Birliği Türkiye Milli Komitesi (IAESTE - International Association For the Exchange of Students For Technical Experience), İTÜ Rektörlüğüne bağlı ve Üniversiteler Kanununun 2. maddesi ve yönetmeliği gereğince tüzel kişiliği haiz, enstitü mahiyetinde bir kuruluştur. Mühendislik Fakülteleri'nde öğrenim gören öğrencilerin, en az 4, en fazla 52 hafta olabilen zorunlu stajlarını yaklaşık 90 farklı ülkede karşılıklı değişim yoluyla yapmalarını sağlayan uluslararası IAESTE A.s.b.l.'nin Türkiye'deki faaliyetlerinden sorumludur.

IAESTE (the International Association for the Exchange of Students for Technical Experience), 1948 yılında Londra'da bulunan Imperial College'da 10 ülkenin girişimleriyle kurulmuştur. 2005'te Cartagena'da yapılan Genel Konferans ile, Lüksemburg hukuku altında tescil edilerek yasal statüsüne kavuşmuş ve IAESTE A.s.b.l (Association sans but lucratif) adını alarak kar amacı gütmeyen. hükümetler dışı, bağımsız bir Sivil Toplum Kuruluşu olarak adlandırılmıştır.

IAESTE A.s.b.l.. yaklaşık 7 kıtada 90 ülkede faaliyetlerini sürdürmekte ve her yıl 3000'den fazla işverene ve 4000'den fazla öğrenciye staj değişimini sağlayan, firmaları, üniversiteleri ve öğrencileri birbirine bağlayan, sınır ötesi işbirliğine teşvik eden ve nitelikli mühendislerin mobilizasyonuna öncülük eden organizasyon; akademi, endüstri ve üniversite öğrencilerinin ortak çıkarlarını temsil eden ulusal komitelerin birleşiminden oluşan bir konfederatif yapıya sahiptir. Türkiye, İTÜ'nün girişimleri ile 1955 yılında tam üye olarak bu yapıya katılmıştır.

IAESTE Türkiye Merkez Ofisi, hem yurtdışına staj yapmak amacıyla giden öğrencilerin, hem de ülkemize stajyer olarak gelen yabancı uyruklu öğrencilerin işlemlerini yürütür ve yıl boyunca gerekli yazışmaları yaparak, değişim sürecini takip eder. IAESTE Türkiye, çalışmalarını üye üniversitelerin desteğiyle yürütür. Şu an 50'den fazla üyesi olan IAESTE Türkiye, yerel komiteler aracılığıyla aday öğrencileri belirlemekte ve yurt dışından gelecek olan öğrenciler için staj yerleri temin etmektedir. IAESTE Türkiye üyesi üniversitelerin bünyesinde, değişim çalışmalarına aktif katılan öğrenci kulüpleri/komiteleri oluşturulmaktadır. IAESTE'nin Türkiye çatısı altında yer alan öğrenci komiteleri, yurt içinde staj yeri temin edilmesi çalışmalarını yürüterek değişim programının sürdürülebilirliğine önemli katkıda bulunurlar. Komiteler buldukları staj yerlerine gelen yabancı öğrencilerin karşılanmaları, oryantasyonları, konaklamaları ve sosyal aktivitelere dahil edilmeleri gibi çalışmaları yürütürler.

2025 IAESTE A.s.b.l Yıllık Genel Konferans

2024-2025 IAESTE Yıllık Genel Konferansı olan 78. IAESTE Yıllık Genel Konferansı'nın, 8-13 Kasım 2024 tarihlerinde Ürdün'ün başkenti Amman'da düzenlenmesi kararlaştırılmıştı ancak Ortadoğu'da yaşanan savaş nedeniyle fiziki katılım iptal edilerek konferans çevrimiçi platforma taşınarak 23-25 Ocak 2025 tarihleri arasında yapılmıştır. Ülkemizi temsilen IAESTE Türkiye, konferansa toplam dört kişilik ekiple (İstanbul Teknik Üniversitesi'nden üç akademisyen ve Yıldız Teknik Üniversitesi'nden bir akademisyen) <https://web-eur.cvent.com/> platformundan çevrimiçi olarak katılmış ve değişimleri yine

<https://iaeste.smartsimple.ie/> platformundan yapmıştır. Konferansa Türkiye’den toplam 104 adet staj kontenjanı götürülmüş, bunlardan 101 tanesi ülkelere verilmiş ve karşılığında ülkelere 97 staj formu olarak değişim tamamlanmıştır. İşlem yapılan Türk Öğrenci sayısı 148 ve işlem yapılan Yabancı öğrenci sayısı 116 olup toplam 262 civarı öğrenci sirkülasyonu olmuştur. 2025 Kasım ayı itibarıyla kriterleri sağlayan 66 öğrencimiz yurtdışından kabul almış ancak 15 öğrenci çeşitli sebeplerle gitmek vazgeçtiğinden 51 öğrencimiz yurtdışına gönderilmiştir. Buna karşılık kriterleri sağlayan 62 yabancı öğrenci ülkemize kabul edilmiş olsa da bunlardan 12’si çeşitli nedenlerle ülkemize gelebilmiş ve 50 yabancı öğrenci ülkemize gelebilmiştir. Öğrencilerin vazgeçme nedenleri genellikle ekonomik veya ailesel sorunlardır. Ayrıca üniversitemizce toplanan staj yerlerinin ve değişim sayılarının bir önceki yıla göre azalma nedeni, pandemi sonrası yaşanan enflasyonist sorunlar ve işverenlerin artan personel maliyetleridir. Dünyadaki enflasyonist ve ekonomik sorunlar nedeniyle hem gelen hem de giden öğrencilerin bir kısmı firmalar tarafından maalesef ekonomik gerekçelerle geri çevrilmiştir. Ayrıca IAESTE küresel organizasyonu “not quantity but quality” stratejik konsepti devam etmektedir.

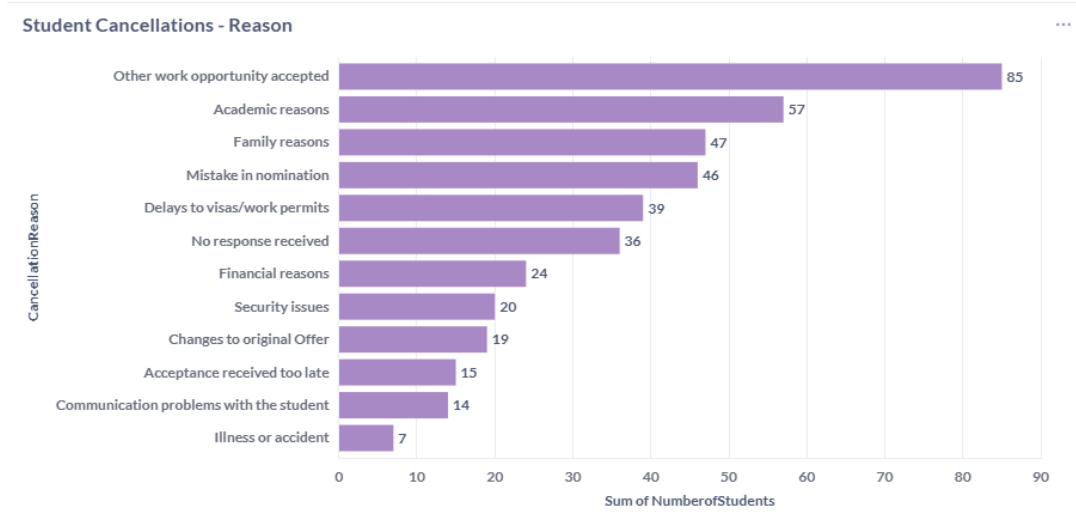

2025 IAESTE Türkiye Temsilciler Toplantısı

IAESTE Türkiye Yıllık Temsilciler Toplantısının, uzaktan çalışmanın dünyada yaygınlaşmasıyla alınan karar doğrultusunda çevrimiçi olarak gerçekleştirilmesi istenmektedir. 2025 yılında üye üniversitelerin birçoğunun temsilcisi yenilendiği için 2025 Aralık ayı içerisinde bir çevrimiçi toplantı yapılması planlanmaktadır.

Aşağıda 2024-2025 döneminde tüm dünyada ülkelerin topladıkları staj formlarının sayısı görülmektedir. 2834 adet staj yeri toplanmış ve gelen-giden öğrenci sayısı 1146 olarak gerçekleşmiştir. Geriye kalan staj formları çeşitli nedenlerle kullanılamamıştır. Son dönemde vize konusunda yaşanan sıkıntıların

öğrencilerin gidişini engellemesinin yanında artan maliyetler nedeniyle işverenlerin verdikleri staj formularını iptal etmeleri önemli nedenlerdir.

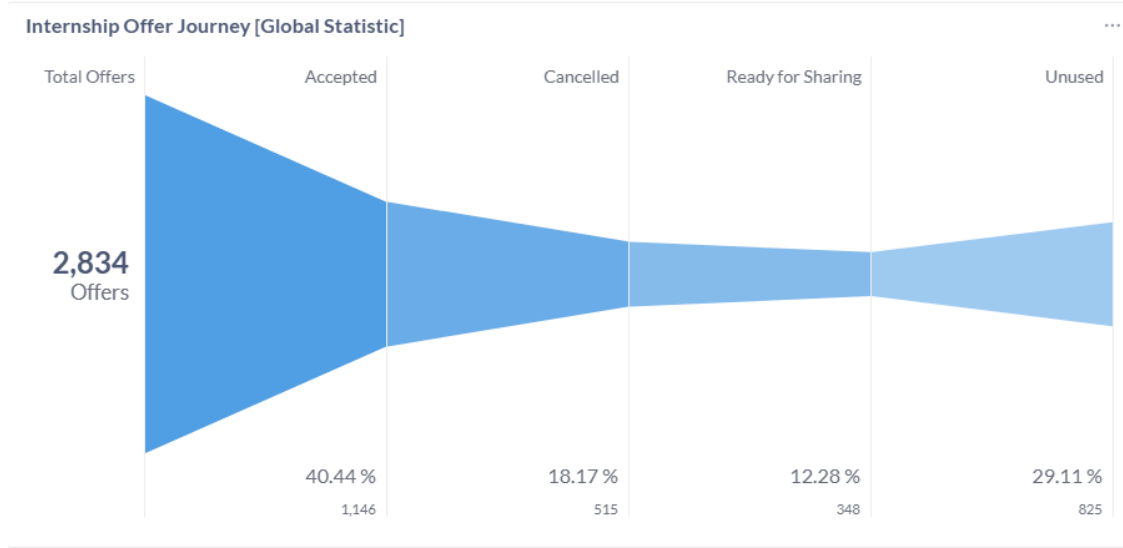

23-25 Ocak 2025 tarihleri arası 45 ülke ile 30'ar dk'lık slotlar halinde ikili toplantılar yapılmıştır. Toplantı yapılan ülkeler sırasıyla Austria, Belgium, Benin, Bolivia, Brazil, Cameroon, Canada, Chile, China ECInt, China HongKong, China Macao, Colombia, Czech Ecuador, Gambia, Germany, Ghana, India, Iran, Iraq, Japan, Jordan, Kenya, Macedonia, Nepal, Norway, Oman, Palestine, Panama, Poland, Qatar, Romania, Serbia, Slovakia, Spain, Switzerland, Tajikistan, Tanzania, Thailand, Tunisia, UAE, UK, USA, Vietnam, Yemen'dir. Ocak ayında bu ülkelerle ve diğer başka ülkeler ile değişim için ikinci bir toplantı daha yapılacaktır. Konferansta sadece değişimler değil ayrıca çeşitli Genel Kurul oturumlarında bütçe, strateji, işbirlikleri, yeni üyelerin kabulü, yönetim kurulu üyelerinin seçimi gibi konularda görüşmeler de yapılmaktadır.

2024-2025 AKADEMİK YILI İÇİN ÜYE ÜNİVERSİTELER TARAFINDAN IAESTE TÜRKİYE'YE SUNULAN ADAY ÖĞRENCİ VE STAJ YERİ FORMU SAYILARI		
Üye Üniversiteler	Üniversitenin Sunduğu Aday Öğrenci Sayısı	Üniversitenin Sunduğu Staj Yeri Sayısı
Ahi Evran Üniversitesi	15	-
Akdeniz Üniversitesi	31	-
Bursa Uludağ Üniversitesi	4	-

2024-2025 AKADEMİK YILI İÇİN ÜYE ÜNİVERSİTELER TARAFINDAN IAESTE TÜRKİYE'YE SUNULAN ADAY ÖĞRENCİ VE STAJ YERİ FORMU SAYILARI		
Dokuz Eylül Üniversitesi	16	-
Ege Üniversitesi	57	18
Galatasaray Üniversitesi	11	-
Gebze Teknik Üniversitesi	84	3
Hacettepe Üniversitesi	25	4
İstanbul Rumeli Üniversitesi	18	-
İstanbul Teknik Üniversitesi	41	18
İstanbul Üniversitesi-Cerrahpaşa	3	-
Kayseri Erciyes Üniversitesi	12	3
Kocaeli Üniversitesi	12	-
Koç Üniversitesi	5	4
Konya Karatay Üniversitesi	7	4
MEF Üniversitesi	14	15
Muğla Üniversitesi	71	-
Orta Doğu Teknik Üniversitesi	72	10
Piri Reis Üniversitesi	34	-
Süleyman Demirel Üniversitesi	11	-
TED Üniversitesi	23	-
Yıldız Teknik Üniversitesi	50	25
Zonguldak Bülent Ecevit Üni.	8	-
TOPLAM	624	104

2024-2025 IAESTE GENEL KONFERANSINDA YAPILAN KONTENJAN DEĞİŞİM SAYILARI				
Üye Ülke	Ülkeden Alınan Kontenjan	Ülkeye Verilen Kontenjan	Gelen Öğrenci Sayısı	Giden Öğrenci Sayısı
Almanya	5	5	1	6
Avusturya	1	1	1	3
Amerika (US)	-	1	-	
Birleşik Krallık (UK)	-	-	-	1
Birleşik A. Emirlikleri	5	5	1	1
Brezilya	7	7	1	2

2024-2025 IAESTE GENEL KONFERANSINDA YAPILAN KONTENJAN DEĞİŞİM SAYILARI				
Belçika	2	2	2	1
Bosna Hersek	-	1	1	
Burundi	1	1	-	
Çek Cumhuriyeti	2	2	1	2
Çin	5	5	-	1
Ekvador	3	3	2	1
Filistin	-	2	2	
Gana	1	1	-	
Hindistan	4	4	1	1
İran	4	4	1	
İspanya	5	5	5	3
İsviçre	2	2	-	1
Katar	1	1	1	
Kamerun	2	2	-	
Kenya	2	2	-	
Kolombiya	2	2	1	1
Makedonya	3	3	2	2
Nepal	1	1	-	
Polonya	5	5	3	4
Romanya	7	7	6	3
Sırbistan	5	5	3	5
Slovakya	2	2	-	1
Tacikistan	2	2	-	
Tayland	5	5	5	3
Tanzanya	1	1	-	
Tunus	4	4	1	
Umman	3	3	3	2
Ürdün	4	4	2	1
Vietnam	1	1	-	
TOPLAM	97	101	46	45

IAESTE Global Verileri: Aşağıda sunulan tablodaki grafik, son 10 yıla ilişkin IAESTE stajlarının genel görünümü yansıtmaktadır. Tablodan görüleceği üzere gibi 2020 yılında COVID-19 sebebiyle yalnız Türkiye’de değil küresel ölçekte ciddi bir düşüş yaşanmıştır. Pandemiye sırasıyla dünyada enflasyon problemi, işveren maliyetleri ve Rusya-Ukrayna savaşı ve Ortadoğu’daki askeri ve siyasi çatışmalar ile

vize gibi sorunlar izlemiştir. Diğer ülkeler gibi Türkiye de bu uluslararası sorunlardan etkilenmiştir. Her ne kadar 2020 öncesi yıllara dönüş zaman alacak olsa da 2020'ye göre yükseliş trendi devam etmektedir.

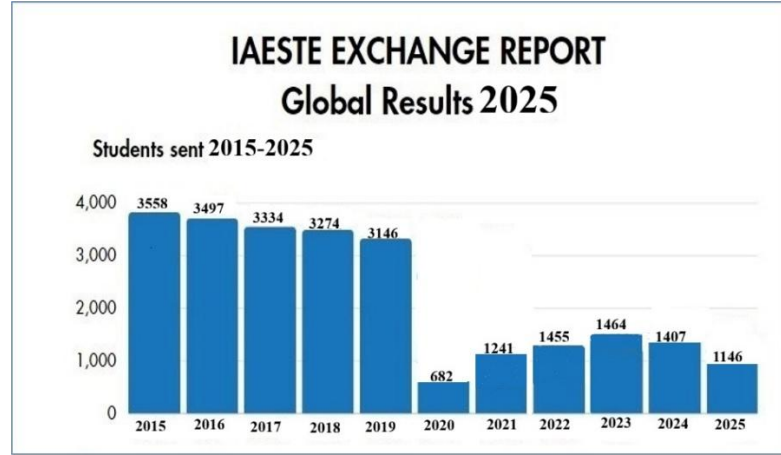

IV. KURUMSAL KABİLİYET VE KAPASİTENİN DEĞERLENDİRİLMESİ

A. ÜSTÜNLÜKLER VE ZAYIFLIKLAR

GZFT (Güçlü /Zayıf /Fırsat /Tehdit) ANALİZİ

İTÜ'nün güçlü ve zayıf yönleri ile Üniversitemiz dışında oluşabilecek fırsatlar ve tehditleri belirlemek için aşağıdaki çalışmalardan yararlanılmıştır.

- Kuruluş içi analiz
- Durum analizi
- Yükseköğretim sektörü analizi
- İTÜ Yükseköğretim Kalite Kurulu denetimi için hazırlanan Kurum İç Değerlendirme Raporu (KİDR)

Belgeler incelenerek ve görüşler alınarak oluşturulan Güçlü ve Zayıf Yönler aşağıda verilmiştir.

1. GÜÇLÜ YÖNLER VE ZAYIF YÖNLER

İÇ ÇEVRE			
Güçlü Yönler		Zayıf Yönler	
G01	Güçlü akademik ve idari kadroya sahip olması	Z01	Bütçenin kısıtlı olması
G02	Mezunların işgücü piyasasında tercih edilmesi	Z02	Öğretim Üyesi başına düşen öğrenci sayısının yüksek olması
G03	Ulusal ilk yüksek eğitim kurumlarına uzanan tarihsel kökler, asırlardır taşınan bilimsel ve kültürel mirasa ve itibara sahip olması	Z03	Kurum hafızası oluşturmada yetersiz kalınması ve kurumsal atalet
G04	Güçlü bir mezun ve paydaş ağına sahip olması	Z04	Mevcut öğrencilerin yabancı dil yeterliliğinin düşük olması
G05	Mezunların istihdam oranının 6 ay içerisinde işe yerleşme oranının yüksek olması	Z05	Uluslararası proje desteklerine başvuruların az olması

İÇ ÇEVRE			
Güçlü Yönler		Zayıf Yönler	
G06	Güçlü lisansüstü araştırma enstitülerine sahip olması	Z06	Nitelikli uluslararası öğrenci çekmek için kullanılabilir maddi desteklerin (burs. yarı zamanlı iş) kısıtlı olması
G07	Laboratuvar ve atölye gibi uygulamalı eğitim altyapılarının güçlü olması	Z07	İTÜ'nün Üniversite Sıralama Sistemlerindeki (QS, Times Higher Education, Shanghai vb.) sıralamasında yeterince yukarılarda olmaması
G08	Uluslararası akredite bölümlere sahip olması (ABET, NAAB, IMO, IFLA gibi)	Z08	Üniversite giriş sınavında üst sıralarda yer alan öğrencilerin sayısının az olması
G09	Üniversite giriş sınavında üst sıralarda yer alan öğrencilere sahip olması	Z09	Öğretim üyesi başına düşen yıllık SCI, SSCI veya AHCI indeksli yayın sayısının yetersiz olması
G10	Yarı kamu yarı özel kuruluşlar (ASELSAN, TUSAŞ, TAİ., vb) ile olan ortaklıklar kurulmuş olması	Z10	Akademik ve idari faaliyetlerde bürokratik işlemlerin fazla olması ve işlemlerin yavaş yürümesi
G11	Lisansüstü programlarının zenginliği ve bazı bölümlerin yalnızca lisansüstü programlara odaklı çalışması	Z11	Üniversitenin sağladığı sosyal imkanların ve barınma olanaklarının öğrenci sayısına oranla yetersiz olması
G12	Ulusal ve uluslararası akademik kuruluşlar ile güçlü iletişim ve iş birliklerinin olması	Z12	Doğru veriye zamanında ulaşacak etkin sistemlerin olmaması
G13	İTÜ'nün bilim, araştırma, yenilikçilik ve girişimciliği görünür kılmaması	Z13	Üniversitenin gelecek hedeflerini gerçekleştirmeye yönelik organizasyonel yapının yetersiz kalması
G14	Çağdaş ve güncel lisans eğitim program/planlarının olması	Z14	Patent başvuru sayısının ve alınmış patent sayısının az olması
G15	İTÜ'de çok çeşitli disiplinlere yönelik verilen eğitimin dünyada giderek yaygınlaşan disiplinler arası programları oluşturmaya olanak sunması	Z15	Yurt içinde eğitim alacak olan mezun öğrencilerin lisansüstü eğitimde öncelikli olarak İTÜ'yü tercih etmemesi
G16	İTÜ yerleşkesinde dış paydaşlarla iş birliğini güçlendirecek Arıteknokent, özel sektör ile gerekli ilişkiyi kuracak ofislerin ve merkezlerin (TTO, GiNOVA, İTÜNOVA) olması	Z16	Akademisyen ve öğrencilerin ulusal ve uluslararası kurumlardan aldığı ödül sayısının az olması
G17	İTÜ yerleşkesinde yaşam ve araştırma olanaklarına 24 saat erişim sunulabilmesi	Z17	Akademisyen ve öğrencilerin ulusal ve uluslararası bilimsel etkinliklere katılımının yeterince desteklenmemesi
G18	Toplumu ilgilendiren konularda etkili araştırmalar yapılması	Z18	Eski binaların ve altyapılarının maddi kısıtlar sebebiyle hızlı bir şekilde yenilenememesi
G19	Yerleşkelerde "Yeşil Kampüs" yaklaşımının uygulanması	Z19	Üniversitenin uluslararası ve ulusal kuruluşlar ile ortaklaşa yürütmekte olduğu projeler için alınan toplam fon tutarında belirlenen hedeflere ulaşamaması

İÇ ÇEVRE			
Güçlü Yönler		Zayıf Yönler	
G20	İdari süreçler için yönetilebilir dinamik bir portalın olması, süreçlerin otomasyon üzerinden yürütülmesi	Z20	Akademik ve idari kadroya sunulan barınma olanaklarının kısıtlı olması
G21	Zengin ve sürekli büyüyen bir kütüphane ve uluslararası yazılı-elektronik kaynaklara kolayca erişim imkanı olması	Z21	Üniversite kaynaklarının etkin yönetiminde yaşanan zorluklar
G22	Başarılı öğrencilere zengin disipline arası çalışma imkanları sunulması (çift anadal/yandal programları)	Z22	Sağlık hizmetlerinin (Mediko) yetersiz olması
G23	Her akademik yıl verilen yüksek lisans ve doktora derecesi sayısının yüksek olması	Z23	Üniversite gelir çeşitliliğini arttırma faaliyetleri ve öz gelirden istenilen düzeylere ulaşamaması
G24	Eğitim verdiği alanlar içerisinde öncü ve benzersiz birimlere sahip olması	Z24	Üniversite sıralama sistemlerinde ilk 500'e giren üniversitelerle lisans ve lisansüstü düzeyinde kurulan ortaklıkların yetersiz olması
G25	Kamu kurum ve kuruluşları ile güçlü iletişim ve iş birliklerinin olması	Z25	Öğretim üyesi başına yıllık tamamlanan yüksek lisans ve doktora tez sayılarının düşük olması
G26	Akademisyenlerin dünya üniversiteleri ile güçlü iletişim ağına sahip olması	Z26	Eğitime yurt dışında devam eden mezunlarla iletişimin/ilişkilerin yetersiz olması
G27	Disiplinlerarası proje yapma kültürünün yaygın olması	Z27	Araştırma, ödev ve staj vb konularda kamu ve sanayi ile iş birliklerinin yetersiz olması
G28	Uluslararası araştırma fonlarına, hareketlilik programlarına ve kaynaklara erişimde rekabet avantajına sahip olması	Z28	Akademisyen ve öğrencilerin ulusal ve uluslararası bilimsel etkinliklere katılımının düşük olması
G29	Özel kuruluşlar ile güçlü iletişim ve iş birliklerinin olması	Z29	İdari personelin yabancı dil bilgisinin yetersiz olması
G30	Sabit tahta (tebeşirli/beyaz tahta), akıllı tahta, projeksiyon yüzeyi (perde/duvar/beyaz tahta), wifi erişimi, projektörlerin bulunduğu ideal derslik oranının yüksek olması	Z30	İTÜ'de yürütülen araştırma projelerinin topluma duyurulması ve toplumsal yönünün vurgulanması konusunda gerekli mekanizmaların gelişmemiş olması
G31	İTÜ yerleşkesinde zengin sosyal ve kültürel imkanların sunulması	Z31	Mezun bağışlarını arttıracak etkin bir sistemin olmaması
G32	Akıllı bina sayısının artması	Z32	Yürütülen projelerden çıkan SCI, SSCI veya AHCI indeksli yayın sayısının yetersiz olması
G33	Ariteknokent'te öğretim üyelerinin kurduğu ve ortak olduğu şirketlerin varlığı	Z33	Bilgi teknoloji stratejilerinin kurumu daha ileriye taşımak için yetersiz kalması
G34	Akademik ve idari kadrolar için barınma ve sosyal imkanlar sunması	Z34	İTÜ spor takımlarının üye sayısının yeterli olmaması
G35	İTÜ yerleşkesinde girişimciliğin çeşitli yönlerini öğrenme ve keşfetme fırsatları sunan kuluçka merkezlerinin olması		

İÇ ÇEVRE	
Güçlü Yönler	Zayıf Yönler
G36	GreenMetric – World University Rankings’te ilk 100’e giren tek Türk üniversitesi olarak uluslararası alanda kendini ispatlamış olması
G37	Öğrenci kulüp faaliyetlerinin önemsenmesi. Desteklenmesi, yeni kulüplerin açılması ve çeşitlendirilmesi
G38	Üniversitede minimum karbon salınımı hedefi doğrultusunda bisiklet kullanımının teşvik edilmesi
G39	İTÜ Gösterge Paneli (Dashboard) kurulması ve bu platform ile ilgili tüm kullanıcılar tarafından verilerin anlık güncellenebilmesi. sistemler üzerinden anlık veri toplanabilmesi
G40	Ulusal Bilim ve Ar-Ge Merkezlerine (Bilişim vadisi. TÜSSİDE, TÜBİTAK BİLGEM, TÜBİTAK MAM vs.) kolay erişebilir konumda olması
G41	Yurt dışı kampüsünün olması

2. FIRSATLAR VE TEHDİTLER

DIŞ ÇEVRE			
Fırsatlar		Tehditler	
F01	Türkiye'nin genç ve dinamik bir nüfusa sahip olması	T01	Öğrenci kontenjanlarının YÖK tarafından sürekli artırılması
F02	Üniversite-sanayi iş birliğine yönelik teşviklerin artması	T02	Yükseköğrenime ayrılan kaynakların yetersiz olması
F03	Dijital dönüşüm ile birlikte eğitime ve yönetime destek teknolojilerin ve yeni iş modellerinin ortaya çıkması	T03	Türkiye ekonomisindeki belirsizlik ortamının uzun dönem finansal planlama yapmayı engellemesi
F04	Dördüncü sanayi devrimi ile birlikte ortaya çıkan gelişen alanlara yönelik proje teşviklerinin sayısının artması	T04	Mali ve idari açıdan özerklik olmaması
F05	İTÜ mezunlarının ülke yönetiminde en üst düzeylerde rol alıyor olması	T05	Yetişmiş işgücünün hedefini maddi olanaklara yönlendirmesi, akademik eğitimden uzaklaşması
F06	İstanbul ilinin sanayi merkezi olması sebebiyle sunduğu sektörel fırsatların fazla olması	T06	Türkiye'de üniversitelerin sayısının artması
F07	Araştırma ve geliştirmeye yönelik ulusal ve uluslararası düzeydeki araştırma fonlarının fazla olması	T07	Politik düzeydeki olumsuz haberler ve algılanan eğilimlerin yurt dışından öğretim üyesi alımını olumsuz etkilemesi
F08	Disiplinler arası yüksek lisans ve doktora programlarına talebin artması	T08	Vakıf üniversitelerinin sunduğu imkanların nitelikli akademisyen çekme ve kurumda kalmasını sağlama konusunda rekabet yaratması
F09	Kamu ve özel sektörün akademik iş birlikleri ve danışmanlık ihtiyaçlarının artması	T09	Artan kontenjanlarla birlikte üniversite barınma, burs, derslik, laboratuvar imkanlarının yetersiz gelme ihtimalinin artması
F10	Çevrimiçi senkron ve asenkron eğitim ihtiyacının artması	T10	Üniversiteye gelen öğrencilerin İngilizce seviyelerinin düşük olması
F11	Girişimcilik ekosisteminde kurulacak ortaklıkların yeni araştırma olanakları sunması	T11	Özlük haklarındaki iyileşmenin sağlanamamasından dolayı akademik ve idari kadrolardaki kişilerin kurum aidiyetinin azalması
F12	Devlet Ar-Ge fonlarının çeşitlenmesi ve artması	T12	YÖK tarafından akademik ve idari kadroların ihtiyaçlar seviyesinde verilmemesi
F13	Enerji, sağlık, savunma, kimya, çevre, malzeme ve bilişim gibi sektörlerin öneminin artması	T13	Lisansüstü eğitiminde öğrencilerin büyük çoğunluğunun özel sektör çalışanlarından oluşması ve teorik-akademik içeriğin zayıflaması

DIŞ ÇEVRE			
Fırsatlar		Tehditler	
F14	Kamu ve özel sektör çalışanlarının lisansüstü eğitime ilgi ve ihtiyaçlarının artması	T14	Lise ve orta öğretim seviyesindeki eğitim kalitesinin düşmesi
F15	Kamu kurum ve kuruluşlarının teknolojik gelişmelere duyduğu ihtiyacın yüksek olması	T15	Yüksek lisans seviyesinden sonra araştırmalarına devam edecek nitelikli doktora öğrencilerinin sayısının azalması
F16	Dünya başkentlerinden olan İstanbul ilinin sağladığı kültürel ve sosyal olanakların fazla olması	T16	Yükseköğretim mevzuatındaki sürekli değişim ve belirsizliklerin eğitim ve araştırma faaliyetlerini olumsuz etkilemesi
F17	Türkiye'de Ar-Ge faaliyetlerine yönelik ihtiyacın yüksek olması	T17	Toplumda bilime olan takdirin azalması
F18	Sanayi kuruluşlarının teknolojik gelişmelere duyduğu ihtiyacın yüksek olması	T18	Akademik veya idari girişim ve uygulamalarda mevzuattan kaynaklanan belirgin bir yavaşlık ve bürokrasi ile karşılaşılıyor olması
F19	Ülkede bilim insanı yetiştirmeye olan ihtiyacın yüksek olması	T19	Vakıf üniversitelerinin yurt dışı üniversitelerle yaptıkları iş birliklerinin artması
F20	Sanayinin uygulama projelerine duyduğu ihtiyacın yüksek olması	T20	Finansal konuların gittikçe daha da önem kazanması ve üniversiteler üzerinde bir maliyet baskısının oluşması
F21	Uzaktan erişimli lisansüstü programlara olan talebin artması	T21	Akademik personel açısından uluslararası rekabet düzeyinin artması
F22	Dünya'da rekabet artarken, kalifiyeli öğrenci ve öğretim görevlisi sayısının artmaya devam etmesi	T22	Vakıf Üniversitelerinin sunduğu lisansüstü programların sayısının artması
F23	Uluslararası yayın teşvik ödülü sayısının fazla olması	T23	Mezunlardan kaynak yaratma, toplumla etkileşim ve üniversite yararına etkinlikler konularında yeterli ve etkin destek alınamaması
F24	Enerji, çevre, su, yoksulluk gibi küresel düzeyde araştırma konularına sağlanan ulusal ve uluslararası düzeydeki araştırma fonlarının fazla olması	T24	Benzer alanlarda öğretim veren çok sayıda üniversite olması
F25	Bilgiye ulaşımın her geçen gün kolaylaşması ve bilimde sınırların ortadan kalkması	T25	Öğretim üyelerinin maaşlarının yetersiz olması
F26	Teknokent şirketlerinin üniversite için danışmanlık, istihdam, burs, patent, bilimsel yayın gibi destekler/katkılar sunması	T26	Uluslararası ön kuluçka/kuluçka merkezleri ile etkileşime girmek ve ortaklıklar geliştirmekteki zorlukların ve rekabetin artması
F27	Uluslararası öğrencilerin Türkiye'deki üniversitelere başvurularının artması ve bu öğrenciler üzerinden kültürel ve bilimsel alışveriş potansiyelinin yüksek olması	T27	Yasal mevzuatın dağınık olmasının ve sık değişmesinin hedeflere ulaşmada zaman kaybı yaşatabilmesi
F28	Yaşam boyu öğrenmeye verilen önemin giderek artması	T28	Öğretim üyesi değişim programı aracılığıyla gelen öğretim üyesi sayısının azalması
F29	Mezunlar arasında üniversiteye bağlı yapma potansiyeli yüksek bireylerin yer alması	T29	Nicel ölçütlere dayalı olarak belirlenen ulusal veya uluslararası sıralamaların üniversitelerin

DIŞ ÇEVRE			
Fırsatlar		Tehditler	
			hedeflerini ve başarılarını ölçmede yetersiz olması
F30	Balkanlar, Asya ve Afrika kökenli iyi öğrencilerin Türk üniversitelerine olan ilgisi	T30	Yurt dışı eğitim olanaklarının sürekli artması
F31	Kuluçka merkezlerine başvuran girişimci sayısının artması	T31	Asya-pasifik ülkelerinin eğitimde ve sanayideki yükselişinin artması
F32	Yayınevlerinin sayısının artması	T32	Vakıf üniversitelerinin medya reklamları ve sağladığı öğrenci sosyal imkanları üzerinden yaptığı agresif rekabetin artması
		T33	Türkiye'nin mimar ve mühendis istihdamında doyuma ulaşmış veya ulaşmaya çok yaklaşmış olması
		T34	Vakıf ve devlet üniversitelerdeki maddi imkan farklılıklarının çok fazla olması
		T35	Ekonomilerde yaşanan durgunluğun bağış tutarlarını ve bunun da öğrencilerin başta burs olmak üzere ihtiyaçlarının karşılanabilmesini olumsuz etkilemesi
		T36	Patent tescil süreçlerinin uzun olması. kesin tescil tarihlerinin belirsiz olması
		T37	2019 sonunda başlayan salgın hastalık nedeniyle ortaya çıkan ortamın patent başvuru sayılarında azalmaya neden olması
		T38	Devlet ve Vakıf üniversitelerinde uzaktan erişimli eğitim programı sayısının artması

V. ÖNERİ VE TEDBİRLER

Üniversitemiz birimlerinin Faaliyet Raporlarında belirttikleri öneri ve tedbirler aşağıda sunulmuştur:

Strateji Geliştirme Daire Başkanlığı

Birimin görev alanındaki uygulamaların gözden geçirilerek etkinliğin artırılması ve üst yönetim desteğinin sürdürülmesi.

İş yükü ve iş süreçlerinin düzenli izlenmesi, iş dağılımının ihtiyaçlara göre güncellenmesi.

Personelin performansını artırmaya yönelik hizmet içi eğitim ve bilgilendirme faaliyetlerinin sürdürülmesi.

Üniversite geneline ait verilerin toplandığı mevcut sistemlerin etkinliğinin artırılması.

Harcama birimlerinin belge hazırlama, yasal kesintiler ve ödeme süreçleri konusunda doğru ve zamanında bilgilendirilmesine devam edilmesi.

Birim faaliyet raporlarının doğru ve objektif hazırlanmasına yönelik rutin kontrol ve izleme çalışmalarının yapılması.

Yönetim Bilgi Sistemlerinin sürekliliği ve güvenilirliğinin sağlanması.

Personel Daire Başkanlığı

Üniversite genelindeki verilerin toplanmasını ve analizini sağlayacak bütünlük raporlama sistemlerinin oluşturulması.

Disiplin ve ödüllendirme mekanizmalarının objektif ve şeffaf biçimde uygulanması.

Çalışanların motivasyonunu artırmaya yönelik destekleyici uygulamaların hayata geçirilmesi.

Birimlerin iş yükleri dikkate alınarak personel sayılarının yeterli seviyeye getirilmesi.

Birimler arası koordinasyon ve iş birliğinin güçlendirilmesi.

Kütüphane ve Dokümantasyon Daire Başkanlığı

Artan hizmet alanları ve yeni uzmanlık ihtiyaçları doğrultusunda iş tanımlarının güncellenmesi ve buna uygun personel sayısının artırılması.

Yayın sayısının artırılması ve aboneliklerin sürdürülebilmesi için kütüphane bütçesinin enflasyon ve döviz kuru artışları dikkate alınarak güçlendirilmesi.

Yayın alımlarının hızlı ve etkin yürütülebilmesi amacıyla Kamu İhale Kanunu kapsamı dışında değerlendirilmesine yönelik girişimlerin sürdürülmesi.

Sağlık Kültür ve Spor Daire Başkanlığı

Sunulan hizmetlerin sürdürülebilirliği ve kalitesinin artırılması için mali kaynakların güçlendirilmesi. üniversite öz gelirlerinin çeşitlendirilmesine yönelik proje ve planlamaların yapılması.

Beslenme, barınma, sağlık, kültür ve spor hizmetlerinin üniversite genelini kapsamı nedeniyle hizmet süreçlerinde kesintisizliğin ve hata riskinin en aza indirilmesi.

Bilgilendirme toplantıları, faaliyet raporları ve rutin kontroller yoluyla risklerin önceden tespit edilmesi, gerekli önlemlerin alınması ve üst yönetime düzenli raporlama yapılması.

İdari ve Mali İşler Daire Başkanlığı

İş ve harcamalara ilişkin verilerin düzenli kaydedilerek harcama tahminleri ve stratejik planlamada etkin kullanılması.

İç kontrol mekanizmasının harcama öncesi ve sırasında daha etkin işletilmesi.

Doğrudan temin alımlarının kamuya açık şekilde ilan edilerek şeffaflık ve tasarrufun artırılması.

Yıl sonu harcama tahminlerinin zamanında yapılarak ihtiyaç duyulan ödeneklerin yıl ortasına kadar talep edilmesi.

Bir sonraki yılın harcama ve yatırım planlarının yıl bitmeden belirlenerek yeni yıla stratejik bir çerçeveye girilmesi.

Öğrenci İşleri Daire Başkanlığı

Öğrenci Bilgi Sisteminin etkin şekilde işletilebilmesi için daimi personel istihdamının sağlanması.

Nitelikli personel sayısının artırılması ve mevcut nitelikli personelin özel sektöre yönelmesini önlemek amacıyla iyileştirici imkânların sunulması.

Etkin çalışan personelin motivasyonunu artırmaya yönelik önlemlerin alınması (hizmet içi eğitimler, yabancı dil eğitimi, ödüllendirme uygulamaları vb.).

Özel sektörde yaygın olarak uygulanan uzaktan çalışma modellerinin kamu kurumlarında uygulanabilirliğine yönelik çalışmaların yapılması.

Kullanım ömrünü tamamlamış bilgisayar ve diğer donanımların yenilenmesi.

Birimler arasında etkin ve sürdürülebilir bilgi paylaşımının sağlanması.

Üretilen verilerin ihtiyaçlara göre analiz edilebilmesini ve raporlanmasını sağlayacak dijital ortamların oluşturulması.

Yapı İşleri ve Teknik Daire Başkanlığı

Üniversite genelinde eski yapı stoğunun yenilenmesi, binaların depreme dayanıklı hale getirilmesi veya güçlendirilmesi için ilave kaynakların oluşturulması.

Üniversitenin hızlı büyümesi dikkate alınarak, eğitim-öğretim, Ar-Ge ve barınma ihtiyaçlarının kontrollü ve planlı yapılaşma ile karşılanması; kampüs genelinde yeşil alanları koruyacak master plan çalışmalarına öncelik verilmesi.

Bakım-onarım faaliyetlerinin etkin ve düşük maliyetle sürdürülebilmesi için merkezi atölye ile alet-edevat altyapısının güçlendirilmesi.

Hizmet alımlarının azaltılması amacıyla Etüd Proje Şube Müdürlüğünün personel kapasitesinin iş hacmine uygun şekilde artırılması.

Bilgi İşlem Daire Başkanlığı

Siber güvenlik önlemlerinin güçlendirilmesi, düzenli güvenlik testlerinin yapılması ve yedekleme/felaket kurtarma planlarının güncellenmesi.

Kişisel verilerin korunmasına ilişkin mevzuata uyumun sürdürülmesi ve farkındalık eğitimlerinin yaygınlaştırılması.

Bilişim alanında stratejik personel planlaması yapılması ve sözleşmeli bilişim personeli kadrolarının tahsis edilmesi.

Ekonomik ömrünü doldurmaya yaklaşan donanımların envanter takibi yapılarak öncelikli şekilde yenilenmesi.

İş ve projelerin kurumsal öncelik ve etki analizlerine göre planlanarak kaynakların etkin ve verimli kullanılması.

İç Denetim Birimi

İç denetim faaliyetleri ile üniversite birimlerinde iç denetim farkındalığının artırılması ve kurumsal katkının sürdürülmesi.

İç Denetim Birimi Başkanlığı'nın fiziksel mekân sorunlarının giderilerek daha kurumsal bir yapıya kavuşturulması.

İç denetçilerin kamu konutlarından yararlanmasına ilişkin mevzuat belirsizliğinin giderilmesi.

2024–2026 Kamu İç Denetimi Strateji Belgesi doğrultusunda 2025 yılı iç denetim programında yeni risk alanlarının belirlenmesi.

Denetim programlarının uygulanabilirliğinin sağlanması.

İç değerlendirme çalışmalarının yapılması ve dış değerlendirmeye hazırlık sürecinin yürütülmesi.

Sertifikasyon ve derecelendirme çalışmalarının desteklenmesi.

Üniversite birimlerinin hizmet içi eğitim faaliyetlerine eğitici desteği verilmesi.

Uluslararası sertifika sınavlarına katılımın teşvik edilmesi.

Bütçe imkânları çerçevesinde iç denetçilere yönelik mevzuat ve mesleki eğitimlerin artırılması.

ISO 27001 Bilgi Güvenliği Yönetim Sistemi sertifikasının alınmasına yönelik eğitimlere katılım sağlanması.

Hukuk Müşavirliği

Diğer birimlerle iş birliğinin sağlanabilmesi amacıyla ilgili birimlerin bilgilendirilmesi.

İş yükü ile orantılı personel sayısına ulaşılması amacıyla yeniden yapılanmaya gidilmesi.

Hizmetin aksamaması için görevden ayrılan personelin yerine atanacak personelin gerekli bilgi ve niteliklere sahip olmasına dikkat edilmesi; adaptasyon ve oryantasyon süreçlerinin en kısa sürede ve verimli şekilde tamamlanmasını sağlayacak özenli görevlendirmelerin yapılması.

Arşiv Müdürlüğü

Birimlerin. kapanış süreci öncesinde arşivlerini düzenleyerek gerekli uygunluk kontrollerini yapmaları ve arşiv formatına uygun şekilde Kurum Arşivine devretmeleri gerekmektedir.

Arşiv evraklarının tamamının dijitalleştirilmesi sağlanmalı; bu amaçla gerekli teknik donanım temin edilmelidir.

Fen Edebiyat Fakültesi

Eğitim-öğretimi aksatan altyapı sorunlarının ivedilikle giderilmesi.

Araştırma laboratuvarlarındaki altyapı eksikliklerinin hızla çözülmesi.

Binanın depreme dayanıklılık incelemelerinin tamamlanması ve gerekli güçlendirmelerin yapılması.

Ulusal ve uluslararası akademik ilişkilerin geliştirilmesi.

Disiplinlerarası araştırma faaliyetlerinin teşvik edilmesi.

Stratejik plan doğrultusunda yeni akademik ve kurumsal açılımların hayata geçirilmesi.

Fakülte-sanayi iş birliğini artırmaya yönelik çalışmaların güçlendirilmesi.

Eğitimde sürekli iyileştirme uygulamalarının yaygınlaştırılması.

Eğitim teknolojilerinin derslerde etkin kullanımının artırılması.

Doğal afetlere yönelik altyapının oluşturulması ve ilgili personelin eğitilmesi.

%100 Türkçe programlara ait öğrenci dosyalarının afet ve güvenlik risklerine karşı dijital arşive aktarılması.

Bilgisayar Bilişim Fakültesi

Fakülte 2024'te yeni binasına taşınmış ve ilk kez tüm eğitim-öğretim faaliyetlerini tek binada yürütmeye başlamıştır. Ancak binanın natamam teslim edilmesi nedeniyle ciddi teknik ve yapısal sorunlar yaşanmaktadır.

Isıtma-soğutma sistemleri, asansörler, elektrik altyapısı ve su yalıtımına ilişkin arızalar eğitim ve çalışma konforunu olumsuz etkilemektedir.

Derslik katına özel giriş bulunmaması, yangın çıkışlarının sürekli açık tutulması nedeniyle güvenlik ve enerji kaybı riski oluşmaktadır.

2025 yılında yapılan ek ihale ile bazı yapısal ve teknik sorunlar giderilmiş olsa da, devam eden tadilatlar sırasında yeni arızalar ortaya çıkmıştır.

Binanın fakülte için tam anlamıyla işlevsel ve güvenli hale getirilmesi önümüzdeki dönemlerin temel beklentisidir.

İş Sağlığı, Güvenliği ve Acil Durum Süreçleri

İBB İtfaiyesi ve İTÜ İSG Birimi tarafından yapılan incelemelerde, acil çıkışlar ve yangın tahliye planlarıyla ilgili eksiklikler tespit edilmiştir.

Afet ve Acil Durum Yönetimi Koordinatörlüğü ile çalışmalar başlatılmış olup, 2026 yılı içinde risk analizi ve gerekli dokümanların tamamlanması planlanmaktadır.

Bina Kullanımı ve Kurumsal Eşgüdüm

Binanın yaklaşık üçte birinin Türkiye Uzay Ajansı (TUA) kullanımına ayrılmış olmasına rağmen bu alanlar henüz aktif değildir ve atıl durumdadır.

SKS tarafından yönetilen konferans salonunun fakülte binasında yer alması, ilerleyen dönemlerde mekân ve güvenlik sorunları doğurabilecektir.

Binanın etkin ve güvenli kullanımı için Rektörlük, SKS ve TUA arasında daha güçlü bir eşgüdüm sağlanması gerekmektedir.

Kurumsal Gelişim ve İletişim

Mezunlarla ilişkilerin güçlendirilmesi amacıyla Mezun İlişkileri Komisyonu daha aktif hale getirilmiştir.

Fakülte tanıtımının artırılması için Tanıtım Komisyonu yeniden yapılandırılmış, sosyal medya ve web tabanlı tanıtım faaliyetlerinin güçlendirilmesi hedeflenmiştir.

Ar-Ge ve proje faaliyetlerini artırmak amacıyla koordinasyon yapısı genişletilerek kurul modeli benimsenmiştir.

Öğrenci Memnuniyeti ve Aidiyet

Yapılan anketler sonucunda öğrencilerin aidiyet ve memnuniyet düzeylerinde özellikle bina koşullarına bağlı endişeler tespit edilmiştir.

Çalışma alanlarının yetersizliği, kantin eksikliği, sınıfların ısınma sorunları öncelikli problemler arasında yer almaktadır.

Önümüzdeki dönemde bu sorunların giderilmesi ve fakülte binasının öğrenci memnuniyetini artıracak bir yapıya kavuşturulması hedeflenmektedir.

Elektrik-Elektronik Fakültesi

2025 yılında yürütülen faaliyetler ve projeler sonucunda; eğitim-öğretim, araştırma-geliştirme ile ulusal ve uluslararası yayınlar alanlarında önemli ilerlemeler kaydedilmiştir. Bazı laboratuvar altyapılarının güçlendirilmesi için dış kaynaklar sağlanmış olmakla birlikte, bütçe dışı kaynak yaratılması konusunda belirlenen hedeflere yeterli düzeyde ulaşamamıştır.

Kurumun misyonu doğrultusunda, fakültede yürütülecek çalışmaların aşağıdaki başlıklar çerçevesinde ele alınması uygun görülmektedir.

1. Eğitimin Kalitesinin ve Verimliliğinin Artırılması

Lisans öğrenci sayılarının azaltılması.

Lisansüstü öğrenci sayılarının artırılması.

Yabancı öğrenci ve yabancı öğretim üyesi sayısının artırılması.

%100 İngilizce yürütülen program sayısının artırılması.

2. Araştırma ve Araştırma Altyapısının Geliştirilmesi

Fakülte Danışma Kurulunun oluşturulması ve eğitim raporunun hazırlanması.

Bölümler bünyesinde öncelikli ve özgün araştırma alanlarının geliştirilmesi (gömülü sistemler, güç elektroniği, mikro ve opto elektronik, lazer teknolojileri, alternatif ve akıllı enerji sistemleri, mikrogridler, insansız hava/kara/deniz araçları, enerji sistemlerinde güvenilirlik ve izleme, 5G ve ileri haberleşme teknolojileri. endüstriyel otomasyon ve IoT uygulamaları vb.).

Yeni ve akıllı teknolojilerin geliştirilmesine yönelik çalışmaların artırılması.

3. Bilginin Teknolojiye Dönüştürülmesi ve Sanayi İş Birlikleri

Uluslararası teknoloji firmalarıyla iş birliklerinin geliştirilmesi.

Ortak AR-GE faaliyetleri yoluyla teknoloji temelli girişimciliğin desteklenmesi ve farkındalık oluşturulması.

4. Bütçe Dışı Kaynak Yaratılması

Mezunlar ve teknoloji firmaları ile daha güçlü ilişkiler kurularak kaynak yaratmaya yönelik bir iş planının hazırlanması.

Bu sürecin Fakülte Danışma Kurulu görüşleri doğrultusunda yapılandırılması.

Denizcilik Fakültesi

Mevcut kaynakların planlı ve verimli kullanımının sürdürülmesi.

Dijitalleşme süreçlerinin desteklenerek mali ve idari işlemlerde hız ve şeffaflığın artırılması.

Akademik ve idari personel ihtiyacına yönelik kadro planlamalarının yapılması ve hizmet içi eğitimlerle yetkinliklerin geliştirilmesi.

Laboratuvar ve eğitim altyapısının güncel teknolojilerle güçlendirilmesi.

Denizcilik sektörü ile iş birliklerinin artırılması ve dış kaynaklı proje sayısının yükseltilmesi.

İç kontrol ve kalite güvence sistemlerinin etkinliğinin düzenli olarak izlenmesi.

Makina Fakültesi

Bölüm faaliyetlerinin aday öğrencilere yönelik tanıtımının sürdürülmesi.

Öğretim elemanlarının motivasyonunun artırılarak üst dilim dergilerdeki yayın sayısının yükseltilmesi.

Lisans ve lisansüstü programların önde gelen üniversitelerle kıyaslanarak güncel tutulması.

AR-GE ve uluslararası proje sayılarının artırılması.

Öğrenci laboratuvarlarının etkin ve güncel şekilde kullanılması.

Makine, teçhizat ve yazılım yenilemeleri için bütçe ayrılması.

Araştırma görevlisi ve teknik personel sayısının artırılması.

Öğretim üyesi sayısı azalan lisansüstü programların desteklenmesi.

Önde gelen üniversitelerle iş birliği potansiyelinin belirlenmesi ve ders verme iş birliklerinin geliştirilmesi.

Öğrenciler için burs olanaklarının artırılması amacıyla dış paydaş iş birliklerinin güçlendirilmesi.

Bina altyapı yenileme ve onarımları için yeterli kaynak sağlanması.

Öğrenci ve personele yönelik acil durum eğitim ve tatbikatlarının düzenli yapılması.

Tekstil Teknolojileri ve Tasarımı Fakültesi

Tekstil ve Moda Tasarımı ile Tekstil Geliştirme ve Pazarlama programlarının açılması.

Tekstil Mühendisliği öğrencilerine yönelik Bitirme Tasarım Projesi temelli uygulamalı eğitimin hayata geçirilmesi.

28–29 Nisan 2026 tarihlerinde 2. Uluslararası Tekstil ve Moda Kongresi'nin (ITFC 2026) İTÜ ev sahipliğinde düzenlenmesi.

Uluslararası misafir araştırmacı sayısı ve niteliğinin artırılması.

Tekstil Mühendisliği Yüksek Lisans ve Doktora ders planlarının kapsamının genişletilmesi.

Bölüm faaliyetlerinin sanayiye ve aday öğrencilere yönelik tanıtımının güçlendirilmesi.

AR-GE ve uluslararası proje sayılarının artırılması.

Öğrenci laboratuvarlarının etkin kullanımının sağlanması.

Yüksek Lisans Programının akreditasyonunun tamamlanması.

İTÜ–North Carolina State Üniversitesi “3+1+Yüksek Lisans” programı kapsamında son sınıf öğrencilerinin yurtdışına gönderilmesi.

İşletme Fakültesi

İşletme Fakültesi'nin başarısını artırmak ve başarıda sürekliliği sağlamak amacıyla önümüzdeki dönemlerde;

Fakülte öğretim üyesi sayısının artırılması veya en azından mevcut düzeyinin korunması.

Öğretim elemanlarının yayın faaliyetlerini artırmalarına yönelik bilgi ve becerilerinin geliştirilmesi.

Açılması planlanan yeni programların mevcut programları olumsuz etkilememesi için, Fakülte ve Üniversite ilkeleri doğrultusunda yeni program açılmasına ilişkin politikaların oluşturulması.

Mezunlarla ilişkilerin geliştirilmesine, güçlendirilmesine ve kurumsallaştırılmasına yönelik çalışmaların artırılması.

Öğretim elemanlarının ulusal ve uluslararası araştırma kurumları tarafından sağlanan araştırma desteklerinden yararlanma oranlarının yükseltilmesi.

Sanayi ve iş dünyası ile iş birliklerinin geliştirilmesi.

Öğretim elemanlarının uluslararası akademik ilişkilerinin güçlendirilmesi.

Fakültenin mali kaynaklarını artırmaya yönelik girişimlerin desteklenmesi.

Fakültenin fiziki mekân sorununu giderecek; akademik ve idari personel ile öğrencilerin yeniden bir araya gelebileceği fakülte binasının inşası için gerekli takiplerin yapılması ve üst yönetim ile periyodik toplantıların sürdürülmesi.

Akademik ve idari personelin moral ve motivasyonunun artırılmasına yönelik tedbirlerin alınması.

İhtiyaç duyulan idari kadroların fakültemize tahsis edilmesi.

Çok disiplinli yayın ve proje çalışmalarının teşvik edilmesi.

Mimarlık Fakültesi

İTÜ Mimarlık Fakültesi, nitelikli akademik kadrosu ve öğrencileri, İstanbul ve İTÜ bünyesindeki konumu sayesinde Türkiye’de öncü, uluslararası alanda ise iş birliği ve öğrenci değişiminde tercih edilen bir fakültedir. Mimarlık, Şehir ve Bölge Planlama, Endüstriyel Tasarım, İç Mimarlık ve Peyzaj Mimarlığı alanlarında yürütülen kalite odaklı çalışmalar, fakültenin ulusal ve uluslararası tanınırlığını artırmıştır.

Maden Fakültesi

Devlet bütçe paylarının azalması fakülte hedeflerine ulaşmayı zorlaştırmakta; artan giderlerin TÜBİTAK, BAP ve Döner Sermaye projeleriyle dengelenmesi gerekmektedir.

Laboratuvarların sürdürülebilir işletimi için nitelikli teknik personel istihdamı ile cihaz yenileme, bakım-kalibrasyon ve yazılım güncellemelerine yönelik üniversite ve dış kaynak desteklerinin artırılması önem taşımaktadır.

Kimya-Metalurji Fakültesi

Yenilikçi yandal programlarının artırılması ve öğrencilerin farklı bölümlerden seçmeli ders almasının teşvik edilmesi.

Ders planlarının güncellenmesi; etik, inovasyon ve yapay zekâ temalı ders ve seminerlerin yaygınlaştırılması ile İSG eğitimlerinin sürekliliğinin sağlanması.

Öğrenci ve personele yönelik acil durum eğitim ve tatbikatlarının düzenli olarak gerçekleştirilmesi.

Araştırma görevlisi ve teknik personel sayısının artırılması.

Makine, teçhizat ve yazılım altyapısının yenilenmesi için bütçe ayrılması.

Uluslararası iş birliği potansiyeli bulunan üniversitelerle stratejik ortaklık haritalarının oluşturulması.

Öğrencilere burs imkânlarının artırılması amacıyla dış paydaşlarla iş birliklerinin geliştirilmesi.

Araştırma çıktılarının teknolojik uygulamaya dönüşmesi ve üniversite-sanayi iş birliğinin güçlendirilmesi için teknokent ve döner sermaye mekanizmalarının etkinleştirilmesi.

Bina onarım ve altyapı yenileme çalışmalarının fakültelerle eşgüdüm içinde yürütülmesi ve bu çalışmalar için yeterli kaynağın sağlanması.

İnşaat Fakültesi

Uluslararası yayın performansının daha gerçekçi değerlendirilebilmesi amacıyla, SCI kapsamındaki yayınların ayrı bir kategori olarak izlenmesi ve teşvik mekanizmalarının bu doğrultuda güçlendirilmesi.

Bölümler arası yayın performans farklılıkları dikkate alınarak, deneysel ve uygulamalı çalışmaları zor olan alanlara yönelik özel destek ve teşviklerin geliştirilmesi.

Uluslararası bilimsel toplantıların İTÜ bünyesinde daha fazla düzenlenmesi ve bu toplantılara katılımın uluslararası etkinliklerle eşdeğer ölçekte desteklenmesi.

Rutin nitelikli dışa dönük faaliyetlerin, ulusal ve uluslararası düzeyde bilimsel araştırma ve uygulamaya dönük teknolojik projelere dönüştürülmesinin teşvik edilmesi.

Araştırma ve yurtdışı faaliyetlerine sağlanan mali desteklerin sürdürülmesi; fakülte altyapısının geliştirilmesi için İTÜ bütçesinden ayrılan payın artırılması ve yoğun araştırma yapılan birimlerde altyapı eksiklerinin öncelikli olarak giderilmesi.

Laboratuvarlarda iş sağlığı ve güvenliği eksikliklerinin giderilmesi, nitelikli teknik personel ihtiyacının karşılanması ve risk değerlendirmeleri ile acil durum eylem planlarının güncellenmesi.

Gemi İnşaatı ve Deniz Bilimleri Fakültesi

Dışarıdan öğretim üyesi teminindeki güçlükler nedeniyle, öğretim üyesi yetiştirilmesine yönelik olarak araştırma görevlisi kadrolarının artırılması gerekmektedir.

Yeni eğitim altyapısı ihtiyaçlarını karşılamak amacıyla fakülte bütçesinin artırılması önem arz etmektedir.

Laboratuvarların modernizasyonu için ilave bütçe kaynaklarına ihtiyaç bulunmaktadır.

Türk Musikisi Devlet Konservatuvarı

Değişen ulusal ve küresel koşullar doğrultusunda konservatuvarın misyon, vizyon, hedef ve değerleri güncellenmiştir.

Kurum kalite politikası yeniden değerlendirilerek aşağıdaki temel ilkeler belirlenmiştir:

Çağdaş eğitim anlayışını benimseyen ve destekleyen.

Geleneksel Türk Müziği öncelikli olmak üzere güçlü bir müzik eğitimi ekolünü sürdüren.

Eğitim-öğretim süreçlerini değişen ihtiyaçlara göre sürekli güncelleyen.

İhtisaslaşma ve temsiliyet yoluyla ulusal ve uluslararası görünürlüğü artıran.

Bireysel yeteneklerin gelişimini destekleyen.

Aidiyet ve katılımı güçlendiren bir konservatuvar yapısının oluşturulması.

Uçak ve Uzay Bilimleri Fakültesi

Eğitim ve araştırma altyapısını güçlendirmek amacıyla fakülte bütçesinin artırılması ve öğretim üyelerinin AB, TÜBİTAK, BAP ve sanayi destekli projelere yönlendirilmesi.

Savunma, uzay ve havacılık alanlarındaki gelişmeler doğrultusunda fiziksel altyapı ile akademik ve teknik insan kaynağının güçlendirilmesi.

İtke, Termodinamik, uzay ve havacılık teknolojileri gibi stratejik alanlarda nitelikli öğretim üyesi ihtiyacının karşılanması.

Üniversite mezunlarının yurt dışında doktora ve doktora sonrası çalışmalar yaparak akademik kadrolara kazandırılmasına yönelik planlamaların sürdürülmesi.

Çok disiplinli yapı doğrultusunda seçmeli ders çeşitliliğinin artırılması ve sektör deneyimine sahip uzmanların derslere katkısının sağlanması.

Döner kanatlı hava araçları alanında ders ve akademik çalışmaların geliştirilmesi.

Artan öğrenci sayısı ve akademik ihtiyaçlar doğrultusunda Ek Bina'nın tamamlanarak eğitim ve çalışma koşullarının iyileştirilmesi.

Stratejik plan hedeflerinin izlenmesi amacıyla performans ölçme ve değerlendirme sistematığının güçlendirilmesi.

Milli Uzay Programı ve ilgili paydaşlarla iş birlikleri kapsamında Uzay Mühendisliği lisansüstü programlarının açılmasına yönelik çalışmaların sürdürülmesi.

Türbinli motorlar alanında ulusal yetkinliği artıracak Ar-Ge projelerinin desteklenmesi ve gerekli finansal kaynakların sağlanması.

Lisansüstü Eğitim Enstitüsü

Lisansüstü Eğitim Enstitüsü'nün teknolojik altyapısının güçlendirilmesi amacıyla güncel teknolojiyle uyumlu öğrenci bilgi ve süreç yönetim sisteminin devreye alınması.

Öğrenci, akademik ve idari süreçlerin merkezi bir veri tabanı üzerinden izlenmesi ve otomatik bilgilendirme mekanizmalarıyla hata riskinin azaltılması.

Ders kataloglarının güncellenmesi ve paydaşlar arasında etkin iletişim kanallarının oluşturulması.

Kalite çalışmalarının güçlendirilmesi, paydaş memnuniyetini esas alan yaklaşımların benimsenmesi ve program akreditasyon süreçlerinin desteklenmesi.

İkinci öğretim tezsiz yüksek lisans programlarının tüm süreçlerinin enstitü tarafından yürütülmesi ve esnek bir yönetim modelinin uygulanması.

Programların ulusal ve uluslararası düzeyde tanıtımının Kurumsal İletişim ve Kariyer Merkezi ile iş birliği içinde sürdürülmesi.

İdari personelin kurumsal yetkinliğini artırmak amacıyla birimler arası rotasyon uygulamasının devam ettirilmesi.

Bilişim Enstitüsü

Araştırma ve eğitim faaliyetlerinin sürdürülebilirliği için hesaplama laboratuvarı ve derslik donanımlarının güçlendirilmesi.

Lisansüstü öğrenci niteliğinin artırılması amacıyla lisans öğrencileriyle etkileşimin ve MasterBee eşleştirmelerinin geliştirilmesi.

Lisansüstü başvuru ve değerlendirme süreçlerinin daha etkin ve kullanıcı dostu hale getirilmesi.

Bilgi güvenliği/siber güvenlik ve yapay öğrenme alanlarında akademik personel ihtiyacının karşılanması.

Akademik personel alım süreçlerinin şeffaf ve standart bir yapıya kavuşturulması.

Yaygın harcama süreçlerinin merkezileştirilerek idari yükün azaltılması ve mali verimliliğin artırılması.

Akademik ve idari görev yüklerinin izlenerek insan kaynağının verimli kullanılmasının sağlanması.

İdari süreçlerde şeffaflığın ve bilgilendirme mekanizmalarının güçlendirilmesi.

Birimlerde kalite farkındalığını artıracak koordineli faaliyetlerin yürütülmesi.

Araştırma destek yapılarının ve paydaş iş birliklerinin güçlendirilmesi.

Ofis ve araştırma laboratuvarı ihtiyacının karşılanması.

TÜBİTAK kurum paylarının araştırmacıları teşvik edecek şekilde kullanımının iyileştirilmesi.

Doktora öğrencilerinin yurtdışı araştırma olanaklarının desteklenmesi.

Enerji Enstitüsü

Akademik kadronun genişletilmesiyle proje başvurularının artması, güçlü bir akademik kadro ve altyapının oluşturulması ve buna bağlı olarak Ar-Ge faaliyetlerinin artırılması hedeflenmektedir. Bu sürecin, Enstitü ve Üniversitenin akademik düzeyine olumlu katkı sağlaması beklenmektedir.

Avrasya Yer Bilimleri Enstitüsü

Avrasya Yer Bilimleri Enstitüsü'nün ulusal ve uluslararası bilimsel görünürlüğünü ve akademik itibarını koruyacak araştırma faaliyetlerinin sürdürülebilirliğinin desteklenmesi.

Araştırma bütçelerindeki kısıtlar ve fonlara erişimde artan rekabet dikkate alınarak, uluslararası proje ortaklıklarının ve disiplinlerarası araştırma faaliyetlerinin artırılması.

Mevcut insan kaynağının etkin kullanımına yönelik planlamaların güçlendirilmesi ve genç araştırmacıların desteklenmesine yönelik mekanizmaların geliştirilmesi.

Kurumsal iş birlikleri ve proje çeşitliliğinin artırılarak finansal ve operasyonel risklerin azaltılması.

Yabancı Diller Yüksekokulu

YDY'nin ana kampüse taşınması ve tüm derslerin tek binada yürütülmesi, öğrencilerin üniversiteye uyumunu ve eğitim-öğretim süreçlerinin etkinliğini artırmıştır.

Yeni binanın fiziksel ve sosyal olanakları, öğrenci motivasyonu ve başarısına olumlu katkı sağlamaktadır.

Pandemi sonrası ve taşınma sürecinde yaşanan personel değişiklikleri, YDY'nin misyonunu yerine getirmesinde bazı aksaklıklara yol açmıştır.

Bina bakım süreçleri ile Bilgi İşlem ve Öğrenci İşleri alanlarında ilave idari ve destek personel tahsisi, hizmet kalitesinin ve eğitim-öğretim etkinliğinin artırılması açısından gereklidir.

Türk Dili Bölümü

Ders başına düşen öğrenci sayısının yüksek olması, öğrenci katılımı ve sözel becerilerin geliştirilmesini esas alan Türk Dili derslerinin verimini olumsuz etkilemektedir. Bu nedenle öğretim görevlisi kadrosunun artırılması ve derslerin yüz yüze yürütülmesi gereklidir.

Beden Eğitimi Bölümü

Bölümde görev yapan öğretim görevlisi sayısı, emeklilik ve çeşitli nedenlerle gerçekleşen ayrılmalar sonucunda önemli ölçüde azalmıştır. Bu durum, öğrencilere yeterli sayıda ders açılmasında aksaklıklar yaşanma riskini doğurmaktadır. Bölüme yeni öğretim görevlilerinin istihdam edilmesi, söz konusu sorunun giderilmesini sağlayacaktır.

Güzel Sanatlar Bölümü

Güzel Sanatlar alanının üniversite ekosistemi içindeki stratejik rolü dikkate alınarak, mevcut servis birimi yapısının sürdürülebilirliğini sağlayacak kurumsal statü düzenlemesinin yapılması.

Artan öğrenci talebine paralel olarak akademik ve idari kadro kapasitesinin güçlendirilmesi, uygulama temelli sanat eğitimi için atölye ve mekân altyapısının sürdürülebilir biçimde planlanması.

Akademik personelin atama ve yükseltme kriterleriyle uyumlu, araştırma ve proje üretimini teşvik eden bir akademik yapının oluşturulması.

Sanat–bilim–teknoloji ekseninde lisansüstü eğitim, multidisipliner araştırma ve proje üretimini kurumsal olarak desteklemek amacıyla İTÜ bünyesinde Sanat ve Bilim Enstitüsü kurulmasının değerlendirilmesi.

Enstitü yapılanmasını destekleyecek şekilde, disiplinlerüstü araştırma ve üretime olanak tanıyan sanat ve bilim araştırmaları laboratuvarlarının oluşturulması.

Mevcut ve potansiyel TÜBİTAK ve benzeri projelerin kurumsal altyapı ile desteklenerek ulusal ve uluslararası fon kaynaklarına erişimin artırılması.

VI. EKLER

EK-1: 2024-2025 ÖĞRETİM YILI ÖĞRENCİ SAYILARI

2024-2025 EĞİTİM ÖĞRETİM YILI DEVAM EDEN LİSANS ÖĞRENCİ SAYILARI VE BİRİMLERE DAĞILIMI							
Fakülte & Bölüm	Kadın		Toplam Kadın	Erkek		Toplam Erkek	Genel Toplam
	Türk	Yabancı		Türk	Yabancı		
Bilgisayar ve Bilişim Fakültesi	191	30	221	991	78	1069	1290
Bilgisayar Mühendisliği	4	1	5	37	2	39	44
Bilgisayar Mühendisliği (İngilizce) UOLP (Saraybosna-IUS)	1		1	4		4	5
Bilgisayar Mühendisliği Lisans	3	1	4	33	2	35	39
Bilgisayar Mühendisliği (Ing.)	128	20	148	641	51	692	840
Bilgisayar Mühendisliği (İngilizce) Lisans	128	20	148	641	51	692	840
Bilişim Sistemleri Mühendisliği	19		19	84	1	85	104
Bilişim Sistemleri Mühendisliği (İngilizce) UOLP (SUNY-Binghamton University)	19		19	84	1	85	104
Siber Güvenlik Mühendisliği	4		4	27		27	31
Siber Güvenlik Mühendisliği (İngilizce) Lisans	4		4	27		27	31
Yapay Zeka ve Veri Mühendisliği	36	9	45	202	24	226	271
Yapay Zeka ve Veri Mühendisliği (İngilizce) Lisans	36	9	45	202	24	226	271
Denizcilik Fakültesi	110		110	862		862	972
Deniz Ulaştırma İşletme Mühendisliği	75		75	461		461	536
Deniz Ulaştırma İşletme Mühendisliği Lisans	75		75	461		461	536
Deniz Ulaştırma İşletme Mühendisliği (Ing.)				2		2	2
Deniz Ulaştırma İşletme Mühendisliği (İngilizce) Lisans				2		2	2
Deniz Ulaştırma İşletme Mühendisliği (SUNY-Maritime College)	6		6	19		19	25
Deniz Ulaştırma İşletme Mühendisliği (İngilizce) UOLP (SUNY-Maritime College)	6		6	19		19	25
Gemi Makinaları İşletme Mühendisliği	25		25	362		362	387
Gemi Makinaları İşletme Mühendisliği Lisans	25		25	362		362	387

2024-2025 EĞİTİM ÖĞRETİM YILI DEVAM EDEN LİSANS ÖĞRENCİ SAYILARI VE BİRİMLERE DAĞILIMI							
Gemi Makinaları İşletme Mühendisliği (SUNY-Maritime College)	4		4	18		18	22
Gemi Makinaları İşletme Mühendisliği (İngilizce) UOLP (SUNY-Maritime College)	4		4	18		18	22
Elektrik - Elektronik Fakültesi	445	18	463	2402	124	2526	2989
Elektrik Mühendisliği	99		99	530	15	545	644
Elektrik Mühendisliği Lisans	99		99	530	15	545	644
Elektrik Mühendisliği (İng.)	53	2	55	213	31	244	299
Elektrik Mühendisliği (İngilizce) Lisans	53	2	55	213	31	244	299
Elektronik Mühendisliği				3		3	3
Elektronik Mühendisliği Lisans				3		3	3
Elektronik ve Haberleşme Mühendisliği	121	2	123	596	24	620	743
Elektronik ve Haberleşme Mühendisliği Lisans	121	2	123	596	24	620	743
Elektronik ve Haberleşme Mühendisliği (ABD-NJIT)	10	1	11	65	2	67	78
Elektronik ve Haberleşme Mühendisliği (İngilizce) UOLP (ABD-NJIT)	10	1	11	65	2	67	78
Elektronik ve Haberleşme Mühendisliği (ELH)				2		2	2
Elektronik ve Haberleşme Mühendisliği (ELH) Lisans				2		2	2
Elektronik ve Haberleşme Mühendisliği (İng.)	56	8	64	318	23	341	405
Elektronik ve Haberleşme Mühendisliği (İngilizce) Lisans	56	8	64	318	23	341	405
Elektronik ve Haberleşme Mühendisliği (Saraybosna-IUS)	8		8	39		39	47
Elektronik ve Haberleşme Mühendisliği (İngilizce) UOLP (Saraybosna-IUS)	8		8	39		39	47
Elektronik ve Haberleşme Mühendisliği (Türkçe)				4		4	4
Elektronik ve Haberleşme Mühendisliği (Türkçe) Lisans				4		4	4
Kontrol ve Otomasyon Mühendisliği	50	2	52	355	15	370	422
Kontrol ve Otomasyon Mühendisliği Lisans	50	2	52	355	15	370	422
Kontrol ve Otomasyon Mühendisliği (İng.)	39	2	41	203	10	213	254
Kontrol ve Otomasyon Mühendisliği (İngilizce) Lisans	39	2	41	203	10	213	254
Robotik ve Otonom Sistemleri Mühendisliği	9	1	10	74	3	77	87
Robotik ve Otonom Sistemleri Mühendisliği (İngilizce) Lisans	5	1	6	36	2	38	44

2024-2025 EĞİTİM ÖĞRETİM YILI DEVAM EDEN LİSANS ÖĞRENCİ SAYILARI VE BİRİMLERE DAĞILIMI							
Robotik ve Otonom Sistemleri Mühendisliği Lisans	4		4	38	1	39	43
Telekomünikasyon Mühendisliği					1	1	1
Telekomünikasyon Mühendisliği Lisans					1	1	1
Fen - Edebiyat Fakültesi	775	24	799	951	16	967	1766
Fizik Mühendisliği	122		122	326	3	329	451
Fizik Mühendisliği (Yandal)				1		1	1
Fizik Mühendisliği Lisans	122		122	325	3	328	450
Fizik Mühendisliği (Ing.)				1		1	1
Fizik Mühendisliği (İngilizce) Lisans				1		1	1
Kimya	293	7	300	140	3	143	443
Kimya Lisans	293	7	300	140	3	143	443
Kimya (Ing.)		1	1	1		1	2
Kimya (İngilizce) Lisans		1	1	1		1	2
Matematik Mühendisliği	131		131	359	7	366	497
Matematik Mühendisliği Lisans	131		131	359	7	366	497
Matematik Mühendisliği (Ing.)				1		1	1
Matematik Mühendisliği (İngilizce) Lisans				1		1	1
Matematik Mühendisliği (Türkçe)				1		1	1
Matematik Mühendisliği (Türkçe) Lisans				1		1	1
Moleküler Biyoloji ve Genetik				3		3	3
Moleküler Biyoloji ve Genetik Lisans				3		3	3
Moleküler Biyoloji ve Genetik (Ing.)	229	16	245	119	3	122	367
Moleküler Biyoloji ve Genetik (İngilizce) Lisans	229	16	245	119	3	122	367
Gemi İnşaatı ve Deniz Bilimleri Fakültesi	153	1	154	736	21	757	911
Gemi İnşaatı ve Gemi Makinaları Mühendisliği	45	1	46	347	13	360	406
Gemi İnşaatı ve Gemi Makinaları Mühendisliği Lisans	45	1	46	347	13	360	406
Gemi İnşaatı ve Gemi Makinaları Mühendisliği (Ing.)				1		1	1
Gemi İnşaatı ve Gemi Makinaları Mühendisliği (İngilizce) Lisans				1		1	1
Gemi İnşaatı ve Gemi Makinaları Mühendisliği (Türkçe)				1		1	1
Gemi İnşaatı ve Gemi Makinaları Mühendisliği (Türkçe) Lisans				1		1	1
Gemi İnşaatı ve Gemi Makinaları Mühendisliği (UK-Strathclyde)	13		13	34		34	47

2024-2025 EĞİTİM ÖĞRETİM YILI DEVAM EDEN LİSANS ÖĞRENCİ SAYILARI VE BİRİMLERE DAĞILIMI							
Gemi İnşaatı ve Gemi Makinaları Mühendisliği (İngilizce) UOLP (UK-Strathclyde)	13		13	34		34	47
Gemi ve Deniz Teknolojisi Mühendisliği	95		95	352	7	359	454
Gemi ve Deniz Teknolojisi Mühendisliği Lisans	95		95	352	7	359	454
Gemi ve Deniz Teknolojisi Mühendisliği (İng.)				1	1	2	2
Gemi ve Deniz Teknolojisi Mühendisliği (İngilizce) Lisans				1	1	2	2
İnşaat Fakültesi	1056	26	1082	2039	87	2126	3208
Çevre Mühendisliği	280	4	284	165	2	167	451
Çevre Mühendisliği Lisans	280	4	284	165	2	167	451
Çevre Mühendisliği (İng.)	217	1	218	128	2	130	348
Çevre Mühendisliği (İngilizce) Lisans	217	1	218	128	2	130	348
Geomatik Mühendisliği	138		138	199	2	201	339
Geomatik Mühendisliği Lisans	138		138	199	2	201	339
Geomatik Mühendisliği (İng.)	123	2	125	139	3	142	267
Geomatik Mühendisliği (İngilizce) Lisans	123	2	125	139	3	142	267
Harita Mühendisliği	47		47	69		69	116
Harita Mühendisliği (İngilizce) Lisans	25		25	28		28	53
Harita Mühendisliği Lisans	22		22	41		41	63
İnşaat Mühendisliği	183	7	190	947	45	992	1182
İnşaat Mühendisliği Lisans	183	7	190	947	45	992	1182
İnşaat Mühendisliği (Azerbaycan-AZMIU)	3	2	5	15	13	28	33
İnşaat Mühendisliği (İngilizce) UOLP (Azerbaycan-AZMIU)	3	2	5	15	13	28	33
İnşaat Mühendisliği (İng.)	47	9	56	292	15	307	363
İnşaat Mühendisliği (İngilizce) Lisans	47	9	56	292	15	307	363
İnşaat Mühendisliği (SUNY-University at Buffalo)	18	1	19	85	5	90	109
İnşaat Mühendisliği (İngilizce) UOLP (SUNY-University at Buffalo)	18	1	19	85	5	90	109
İstanbul Türk Musikisi Devlet Konservatuvarı	207	1	208	363	3	366	574
Bestecilik	6		6	8		8	14
Bestecilik Lisans	6		6	8		8	14
Çalgı	1		1	8		8	9
Çalgı Lisans	1		1	8		8	9
Çalgı Eğitimi	9		9	41		41	50
Çalgı Eğitimi Lisans	9		9	41		41	50

2024-2025 EĞİTİM ÖĞRETİM YILI DEVAM EDEN LİSANS ÖĞRENCİ SAYILARI VE BİRİMLERE DAĞILIMI							
Kompozisyon	1		1	5		5	6
Kompozisyon Lisans	1		1	5		5	6
Müzik Teknolojileri	6		6	29		29	35
Müzik Teknolojileri Lisans	6		6	29		29	35
Müzik Teknolojisi	13		13	67	1	68	81
Müzik Teknolojisi Lisans	13		13	67	1	68	81
Müzik Teorisi	24		24	87	2	89	113
Müzik Teorisi Lisans	24		24	87	2	89	113
Müzikoloji	45	1	46	29		29	75
Müzikoloji Lisans	45	1	46	29		29	75
Ses Eğitimi	69		69	52		52	121
Ses Eğitimi (TSM) Lisans	2		2				2
Ses Eğitimi Lisans	67		67	52		52	119
Türk Halk Oyunları	33		33	37		37	70
Türk Halk Oyunları Lisans	33		33	37		37	70
İşletme Fakültesi	892	15	907	1478	47	1525	2432
Ekonomi (İng.)	142	7	149	249	12	261	410
Ekonomi (İngilizce) Lisans	142	7	149	249	12	261	410
Ekonomi (UOLP - Saraybosna IUS)	1	1	2	1	1	2	4
Ekonomi (İngilizce) UOLP (Saraybosna-IUS)	1	1	2	1	1	2	4
Endüstri Mühendisliği	188		188	357	2	359	547
Endüstri Mühendisliği Lisans	188		188	357	2	359	547
Endüstri Mühendisliği (ABD-SIUE)	3		3	1		1	4
Endüstri Mühendisliği (İngilizce) UOLP (ABD-SIUE)	3		3	1		1	4
Endüstri Mühendisliği (İng.)	162	3	165	243	10	253	418
Endüstri Mühendisliği (İngilizce) Lisans	162	3	165	243	10	253	418
Endüstri Mühendisliği (SUNY-Binghamtom)	30		30	52	3	55	85
Endüstri Mühendisliği (İngilizce) UOLP (SUNY-Binghamtom)	30		30	52	3	55	85
İşletme (UOLP - SUNY - New Paltz)	61	1	62	88	5	93	155
İşletme (İngilizce) UOLP (SUNY-New Paltz)	61	1	62	88	5	93	155
İşletme Mühendisliği	2		2	33		33	35
İşletme Mühendisliği Lisans	2		2	33		33	35
İşletme Mühendisliği (İng.)	295	3	298	429	14	443	741
İşletme Mühendisliği (İngilizce) Lisans	295	3	298	429	14	443	741
İşletme Mühendisliği (Türkçe)				2		2	2

2024-2025 EĞİTİM ÖĞRETİM YILI DEVAM EDEN LİSANS ÖĞRENCİ SAYILARI VE BİRİMLERE DAĞILIMI							
İşletme Mühendisliği (Türkçe) Lisans				2		2	2
Veri Bilimi ve Analitiği	8		8	23		23	31
Veri Bilimi ve Analitiği (İngilizce) Lisans	8		8	23		23	31
İTÜ-KKTC Eğitim Araştırma Yerleşkesi	270	2	272	935	3	938	1210
Bilgisayar Mühendisliği (Ing.) (KKTC)	30		30	125		125	155
Bilgisayar Mühendisliği (İngilizce) (KKTC) Lisans	30		30	125		125	155
Deniz Ulaştırma İşletme Mühendisliği (Ing.) (KKTC)	21		21	204	1	205	226
Deniz Ulaştırma İşletme Mühendisliği (İngilizce) (KKTC) Lisans	21		21	204	1	205	226
Denizcilik İşletmeleri Yönetimi (Ing.) (KKTC)	19		19	47		47	66
Denizcilik İşletmeleri Yönetimi (İngilizce) (KKTC) Lisans	19		19	47		47	66
Ekonomi ve Finans (Ing.) (KKTC)	33	1	34	57		57	91
Ekonomi ve Finans (İngilizce) (KKTC) Lisans	33	1	34	57		57	91
Elektrik Elektronik Mühendisliği (Ing.) (KKTC)	16		16	93		93	109
Elektrik - Elektronik Mühendisliği (İngilizce) (KKTC) Lisans	16		16	93		93	109
Endüstri Mühendisliği (Ing.) (KKTC)	36		36	49		49	85
Endüstri Mühendisliği (İngilizce) (KKTC) Lisans	36		36	49		49	85
Gemi İnşaatı ve Gemi Makinaları Mühendisliği (Ing.) (KKTC)	21		21	149		149	170
Gemi İnşaatı ve Gemi Makinaları Mühendisliği (İngilizce) (KKTC) Lisans	21		21	149		149	170
Gemi Makinaları İşletme Mühendisliği (Ing.) (KKTC)	9		9	172	2	174	183
Gemi Makinaları İşletme Mühendisliği (İngilizce) (KKTC) Lisans	9		9	172	2	174	183
İç Mimarlık (Ing.) (KKTC)	31		31	9		9	40
İç Mimarlık (İngilizce) (KKTC) Lisans	31		31	9		9	40
Mimarlık (Ing.) (KKTC)	54	1	55	30		30	85
Mimarlık (İngilizce) (KKTC) Lisans	54	1	55	30		30	85
Kimya - Metalurji Fakültesi	873	16	889	841	23	864	1753
Biyomühendislik	25		25	25		25	50
Biyomühendislik (İngilizce) UOLP (ABD-Montana State University)	25		25	25		25	50
Gıda Mühendisliği	277	4	281	83	3	86	367
Gıda Mühendisliği Lisans	277	4	281	83	3	86	367

2024-2025 EĞİTİM ÖĞRETİM YILI DEVAM EDEN LİSANS ÖĞRENCİ SAYILARI VE BİRİMLERE DAĞILIMI							
Kimya Mühendisliği	291	8	299	219	4	223	522
Kimya Mühendisliği Lisans	291	8	299	219	4	223	522
Metaller ve Malzeme Mühendisliği	159		159	263	1	264	423
Metaller ve Malzeme Mühendisliği Lisans	159		159	263	1	264	423
Metaller ve Malzeme Mühendisliği (İng.)	121	4	125	251	15	266	391
Metaller ve Malzeme Mühendisliği (İngilizce) Lisans	121	4	125	251	15	266	391
Maden Fakültesi	524	8	532	1159	32	1191	1723
Cevher Hazırlama Mühendisliği	117		117	207		207	324
Cevher Hazırlama Mühendisliği Lisans	117		117	207		207	324
Cevher Hazırlama Mühendisliği (İng.)				2		2	2
Cevher Hazırlama Mühendisliği (İngilizce) Lisans				2		2	2
Jeofizik Mühendisliği	132	2	134	173		173	307
Jeofizik Mühendisliği Lisans	132	2	134	173		173	307
Jeofizik Mühendisliği (İng.)	1		1	1		1	2
Jeofizik Mühendisliği (İngilizce) Lisans	1		1	1		1	2
Jeofizik Mühendisliği (Türkçe)				1		1	1
Jeofizik Mühendisliği (Türkçe)				1		1	1
Jeoloji Mühendisliği	135	2	137	211	3	214	351
Jeoloji Mühendisliği Lisans	135	2	137	211	3	214	351
Jeoloji Mühendisliği (İng.)	1		1	1		1	2
Jeoloji Mühendisliği (İngilizce) Lisans	1		1	1		1	2
Maden Mühendisliği	73	2	75	282	5	287	362
Maden Mühendisliği Lisans	73	2	75	282	5	287	362
Maden Mühendisliği (İng.)				1		1	1
Maden Mühendisliği (İngilizce) Lisans				1		1	1
Petrol ve Doğal Gaz Mühendisliği				3	1	4	4
Petrol ve Doğal Gaz Mühendisliği Lisans				3	1	4	4
Petrol ve Doğal Gaz Mühendisliği (İng.)	65	2	67	277	23	300	367
Petrol ve Doğal Gaz Mühendisliği (İngilizce) Lisans	65	2	67	277	23	300	367
Makina Fakültesi	162	6	168	1208	36	1244	1412
İmalat Mühendisliği	5		5	41	1	42	47
İmalat Mühendisliği Lisans	5		5	41	1	42	47
Makina Mühendisliği	155	6	161	1144	35	1179	1340
Makina Mühendisliği Lisans	155	6	161	1144	35	1179	1340
Makina Mühendisliği (Saraybosna-IUS)	2		2	23		23	25

2024-2025 EĞİTİM ÖĞRETİM YILI DEVAM EDEN LİSANS ÖĞRENCİ SAYILARI VE BİRİMLERE DAĞILIMI							
Makina Mühendisliği (İngilizce) UOLP (Saraybosna-IUS)	2		2	23		23	25
Mimarlık Fakültesi	2087	86	2173	902	31	933	3106
Endüstri Ürünleri Tasarımı				1		1	1
Endüstri Ürünleri Tasarımı Lisans				1		1	1
Endüstri Ürünleri Tasarımı (Ing.)	63		63	32		32	95
Endüstri Ürünleri Tasarımı (İngilizce) Lisans	63		63	32		32	95
Endüstriyel Tasarım (Ing.)	259	6	265	90	7	97	362
Endüstriyel Tasarım (İngilizce) Lisans	259	6	265	90	7	97	362
İç Mimarlık	269	11	280	72	3	75	355
İç Mimarlık Lisans	269	11	280	72	3	75	355
Mimarlık	469	13	482	276	5	281	763
Mimarlık Lisans	469	13	482	276	5	281	763
Mimarlık (Ing.)	269	33	302	144	3	147	449
Mimarlık (İngilizce) Lisans	269	33	302	144	3	147	449
Mimarlık (Saraybosna-IUS)	1	4	5		2	2	7
Mimarlık (İngilizce) UOLP (Saraybosna-IUS)	1	4	5		2	2	7
Mimarlık (Türkçe)				1		1	1
Mimarlık (Türkçe) Lisans				1		1	1
Peyzaj Mimarlığı	2		2				2
Peyzaj Mimarlığı Lisans	2		2				2
Peyzaj Mimarlığı (Ing.)	301	7	308	72	3	75	383
Peyzaj Mimarlığı (İngilizce) Lisans	301	7	308	72	3	75	383
Şehir ve Bölge Planlama	256	5	261	115	3	118	379
Şehir ve Bölge Planlama Lisans	256	5	261	115	3	118	379
Şehir ve Bölge Planlama (Ing.)	198	7	205	98	5	103	308
Şehir ve Bölge Planlama (İngilizce) Lisans	198	7	205	98	5	103	308
Şehir ve Bölge Planlama (Türkçe)				1		1	1
Şehir ve Bölge Planlama (Türkçe) Lisans				1		1	1
Tekstil Teknolojileri ve Tasarımı Fakültesi	422	10	432	227	7	234	666
Moda Tasarımı	124	1	125	17		17	142
Moda Tasarımı (İngilizce) UOLP (SUNY - Fashion Institute of Technology)	124	1	125	17		17	142
Tekstil Geliştirme ve Pazarlama	64		64	34		34	98
Tekstil Geliştirme ve Pazarlama (İngilizce) UOLP (SUNY-Fashion Institute of Technology)	64		64	34		34	98

İTÜ 2025 Faaliyet Raporu

2024-2025 EĞİTİM ÖĞRETİM YILI DEVAM EDEN LİSANS ÖĞRENCİ SAYILARI VE BİRİMLERE DAĞILIMI							
Tekstil Mühendisliği	3		3	4		4	7
Tekstil Mühendisliği Lisans	3		3	4		4	7
Tekstil Mühendisliği (Ing.)	231	9	240	172	7	179	419
Tekstil Mühendisliği (İngilizce) Lisans	231	9	240	172	7	179	419
Uçak ve Uzay Bilimleri Fakültesi	407	7	414	917	30	947	1361
İklim Bilimi ve Meteoroloji Mühendisliği	28		28	19		19	47
İklim Bilimi ve Meteoroloji Mühendisliği Lisans	28		28	19		19	47
Meteoroloji Mühendisliği	193		193	172	3	175	368
Meteoroloji Mühendisliği Lisans	193		193	172	3	175	368
Meteoroloji Mühendisliği (Ing.)				2		2	2
Meteoroloji Mühendisliği (İngilizce) Lisans				2		2	2
Uçak Mühendisliği	74	2	76	378	18	396	472
Uçak Mühendisliği Lisans	74	2	76	378	18	396	472
Uzay Mühendisliği	2	2	4	10		10	14
Uzay Mühendisliği Lisans	2	2	4	10		10	14
Uzay Mühendisliği (Ing.)	110	3	113	336	9	345	458
Uzay Mühendisliği (İngilizce) Lisans	110	3	113	336	9	345	458
Genel Toplam	25.722	250	26.472	48.033	1.614	49.647	76.119

2024-2025 EĞİTİM ÖĞRETİM YILI DEVAM EDEN YÜKSEK LİSANS ÖĞRENCİ SAYILARI VE DAĞILIMI							
	Kadın		Toplam Kadın	Erkek		Toplam Erkek	GENEL TOPLAM
	Türk	Yabancı		Türk	Yabancı		
Enstitü							
Lisansüstü Eğitim Enstitüsü	3.069	132	3.201	4.891	261	5.152	8.353
GENEL TOPLAM	3.069	132	3.201	4.891	261	5.152	8.353

2024-2025 EĞİTİM ÖĞRETİM YILI DEVAM EDEN DOKTORA ÖĞRENCİ SAYILARI VE DAĞILIMI							
	Kadın		Toplam Kadın	Erkek		Toplam Erkek	GENEL TOPLAM
	Türk	Yabancı		Türk	Yabancı		
Enstitü							
Lisansüstü Eğitim Enstitüsü	1.502	82	1.584	1.701	145	1.846	3.430
GENEL TOPLAM	1.502	82	1.584	1.701	145	1.846	3.430

2024-2025 EĞİTİM ÖĞRETİM YILI YENİ KAYIT LİSANS ÖĞRENCİ SAYILARI VE BİRİMLERE DAĞILIMI							
Fakülte-Bölüm	Kadın		Toplam Kadın	Erkek		Toplam Erkek	Genel Toplam
	Türk	Yabancı		Türk	Yabancı		
Bilgisayar ve Bilişim Fakültesi	37	7	44	191	21	212	256
Bilgisayar Mühendisliği (İngilizce) Lisans	19	3	22	105	13	118	140
Bilgisayar Mühendisliği (İngilizce) UOLP (Saraybosna-IUS)	1		1	4		4	5
Bilişim Sistemleri Mühendisliği (İngilizce) UOLP (SUNY-Binghamton University)	5		5	23		23	28
Siber Güvenlik Mühendisliği (İngilizce) Lisans	4		4	27		27	31
Yapay Zeka ve Veri Mühendisliği (İngilizce) Lisans	8	4	12	32	8	40	52
Denizcilik Fakültesi	24		24	125		125	149
Deniz Ulaştırma İşletme Mühendisliği (İngilizce) UOLP (SUNY-Maritime College)	3		3	6		6	9
Deniz Ulaştırma İşletme Mühendisliği Lisans	10		10	59		59	69
Gemi Makinaları İşletme Mühendisliği (İngilizce) UOLP (SUNY-Maritime College)	3		3	7		7	10
Gemi Makinaları İşletme Mühendisliği Lisans	8		8	53		53	61
Elektrik - Elektronik Fakültesi	71	5	76	419	31	450	526
Elektrik Mühendisliği (İngilizce) Lisans	5	1	6	46	11	57	63
Elektrik Mühendisliği Lisans	16		16	76	4	80	96
Elektronik ve Haberleşme Mühendisliği (İngilizce) Lisans	11	2	13	60	4	64	77
Elektronik ve Haberleşme Mühendisliği (İngilizce) UOLP (ABD-NJIT)	5		5	29	1	30	35
Elektronik ve Haberleşme Mühendisliği (İngilizce) UOLP (Saraybosna-IUS)	3		3	14		14	17
Elektronik ve Haberleşme Mühendisliği Lisans	17	1	18	92	8	100	118
Kontrol ve Otomasyon Mühendisliği (İngilizce) Lisans	1		1	6		6	7
Kontrol ve Otomasyon Mühendisliği Lisans	4		4	22		22	26
Robotik ve Otonom Sistemleri Mühendisliği (İngilizce) Lisans	5	1	6	36	2	38	44
Robotik ve Otonom Sistemleri Mühendisliği Lisans	4		4	38	1	39	43

2024-2025 EĞİTİM ÖĞRETİM YILI YENİ KAYIT LİSANS ÖĞRENCİ SAYILARI VE BİRİMLERE DAĞILIMI							
Fen - Edebiyat Fakültesi	107	6	113	148	6	154	267
Fizik Mühendisliği Lisans	11		11	42	1	43	54
Kimya (İngilizce) Lisans		1	1				1
Kimya Lisans	45	2	47	28	1	29	76
Matematik Mühendisliği Lisans	13		13	59	4	63	76
Moleküler Biyoloji ve Genetik (İngilizce) Lisans	38	3	41	19		19	60
Gemi İnşaatı ve Deniz Bilimleri Fakültesi	22		22	129	8	137	159
Gemi İnşaatı ve Gemi Makinaları Mühendisliği (İngilizce) UOLP (UK-Strathclyde)	5		5	22		22	27
Gemi İnşaatı ve Gemi Makinaları Mühendisliği Lisans	7		7	51	4	55	62
Gemi ve Deniz Teknolojisi Mühendisliği Lisans	10		10	56	4	60	70
İnşaat Fakültesi	143	4	147	325	22	347	494
Çevre Mühendisliği (İngilizce) Lisans	22		22	29	1	30	52
Çevre Mühendisliği Lisans	39		39	28	1	29	68
Geomatik Mühendisliği (İngilizce) Lisans	2		2	1		1	3
Geomatik Mühendisliği Lisans	1		1	4		4	5
Harita Mühendisliği (İngilizce) Lisans	25		25	28		28	53
Harita Mühendisliği Lisans	22		22	41		41	63
İnşaat Mühendisliği (İngilizce) Lisans	11	3	14	52	6	58	72
İnşaat Mühendisliği (İngilizce) UOLP (Azerbaycan-AZMIU)	1		1	6	5	11	12
İnşaat Mühendisliği (İngilizce) UOLP (SUNY-University at Buffalo)	1		1	4	2	6	7
İnşaat Mühendisliği Lisans	19	1	20	132	7	139	159
İstanbul Türk Musikisi Devlet Konservatuvarı	32		32	39		39	71
Bestecilik Lisans	3		3	1		1	4
Çalgı Eğitimi Lisans	5		5	4		4	9
Müzik Teknolojisi Lisans	3		3	9		9	12
Müzik Teorisi Lisans	6		6	13		13	19
Müzikoloji Lisans	6		6	3		3	9
Ses Eğitimi Lisans	8		8	8		8	16
Türk Halk Oyunları Lisans	1		1	1		1	2
İşletme Fakültesi	166	2	168	238	13	251	419
Ekonomi (İngilizce) Lisans	24	1	25	32	6	38	63
Ekonomi (İngilizce) UOLP (Saraybosna-IUS)	1		1	1	1	2	3
Endüstri Mühendisliği (İngilizce) Lisans	28		28	35	2	37	65

2024-2025 EĞİTİM ÖĞRETİM YILI YENİ KAYIT LİSANS ÖĞRENCİ SAYILARI VE BİRİMLERE DAĞILIMI							
Endüstri Mühendisliği (İngilizce) UOLP (SUNY-Binghamtom)	12		12	16		16	28
Endüstri Mühendisliği Lisans	26		26	54		54	80
İşletme (İngilizce) UOLP (SUNY-New Paltz)	20		20	16		16	36
İşletme Mühendisliği (İngilizce) Lisans	47	1	48	61	4	65	113
Veri Bilimi ve Analitiği (İngilizce) Lisans	8		8	23		23	31
İTÜ-KKTC Eğitim Araştırma Yerleşkesi	31		31	101		101	132
Bilgisayar Mühendisliği (İngilizce) (KKTC) Lisans	3		3	16		16	19
Deniz Ulaştırma İşletme Mühendisliği (İngilizce) (KKTC) Lisans	5		5	26		26	31
Denizcilik İşletmeleri Yönetimi (İngilizce) (KKTC) Lisans	2		2	7		7	9
Ekonomi ve Finans (İngilizce) (KKTC) Lisans	2		2	5		5	7
Elektrik - Elektronik Mühendisliği (İngilizce) (KKTC) Lisans				6		6	6
Endüstri Mühendisliği (İngilizce) (KKTC) Lisans	7		7	6		6	13
Gemi İnşaatı ve Gemi Makinaları Mühendisliği (İngilizce) (KKTC) Lisans	2		2	12		12	14
Gemi Makinaları İşletme Mühendisliği (İngilizce) (KKTC) Lisans	1		1	20		20	21
İç Mimarlık (İngilizce) (KKTC) Lisans	2		2				2
Mimarlık (İngilizce) (KKTC) Lisans	7		7	3		3	10
Kimya - Metalurji Fakültesi	133	5	138	140	6	146	284
Biyomühendislik (İngilizce) UOLP (ABD-Montana State University)	5		5	3		3	8
Gıda Mühendisliği Lisans	47	1	48	15		15	63
Kimya Mühendisliği Lisans	38	4	42	33	1	34	76
Metalurji ve Malzeme Mühendisliği (İngilizce) Lisans	24		24	36	5	41	65
Metalurji ve Malzeme Mühendisliği Lisans	19		19	53		53	72
Maden Fakültesi	60	1	61	152	4	156	217
Cevher Hazırlama Mühendisliği Lisans	13		13	26		26	39
Jeofizik Mühendisliği Lisans	14		14	21		21	35
Jeoloji Mühendisliği Lisans	17		17	29		29	46
Maden Mühendisliği Lisans	11		11	39		39	50
Petrol ve Doğal Gaz Mühendisliği (İngilizce) Lisans	5	1	6	37	4	41	47
Makina Fakültesi	24		24	181	8	189	213
Makina Mühendisliği (İngilizce) UOLP (Saraybosna-IUS)				15		15	15

İTÜ 2025 Faaliyet Raporu

2024-2025 EĞİTİM ÖĞRETİM YILI YENİ KAYIT LİSANS ÖĞRENCİ SAYILARI VE BİRİMLERE DAĞILIMI							
Makina Mühendisliği Lisans	24		24	166	8	174	198
Mimarlık Fakültesi	295	29	324	126	7	133	457
Endüstriyel Tasarım (İngilizce) Lisans	55	4	59	18	2	20	79
İç Mimarlık Lisans	39		39	13	2	15	54
Mimarlık (İngilizce) UOLP (Saraybosna-IUS)	1	3	4		2	2	6
Mimarlık (İngilizce) Lisans	45	15	60	19		19	79
Mimarlık Lisans	52	3	55	32		32	87
Peyzaj Mimarlığı (İngilizce) Lisans	45	2	47	9		9	56
Şehir ve Bölge Planlama (İngilizce) Lisans	26	2	28	17	1	18	46
Şehir ve Bölge Planlama Lisans	32		32	18		18	50
Tekstil Teknolojileri ve Tasarımı Fakültesi	77	2	79	42		42	121
Moda Tasarımı (İngilizce) UOLP (SUNY - Fashion Institute of Technology)	26	1	27	3		3	30
Tekstil Geliştirme ve Pazarlama (İngilizce) UOLP (SUNY-Fashion Institute of Technology)	21		21	10		10	31
Tekstil Mühendisliği (İngilizce) Lisans	30	1	31	29		29	60
Uçak ve Uzay Bilimleri Fakültesi	66		66	126	7	133	199
İklim Bilimi ve Meteoroloji Mühendisliği Lisans	28		28	19		19	47
Meteoroloji Mühendisliği Lisans	7		7	3		3	10
Uçak Mühendisliği Lisans	15		15	57	4	61	76
Uzay Mühendisliği (İngilizce) Lisans	16		16	47	3	50	66
Genel Toplam	2.576	61	2.698	4.964	133	5.230	7.928

2024-2025 EĞİTİM ÖĞRETİM YILI YENİ KAYIT YÜKSEK LİSANS ÖĞRENCİ SAYILARI DAĞILIMI							
Enstitü	Kadın		Toplam Kadın	Erkek		Toplam Erkek	Genel Toplam
	Türk	Yabancı		Türk	Yabancı		
Lisansüstü Eğitim Enstitüsü	1.120	53	1.173	1.742	105	1.847	3.020
GENEL TOPLAM	1.120	53	1.173	1.742	105	1.847	3.020

2024-2025 EĞİTİM ÖĞRETİM YILI YENİ KAYIT DOKTORA ÖĞRENCİ SAYILARI DAĞILIMI							
	Kadın		Toplam Kadın	Erkek		Toplam Erkek	Genel Toplam
	Türk	Yabancı		Türk	Yabancı		
Enstitü							
Lisansüstü Eğitim Enstitüsü	188	12	200	278	21	299	499
GENEL TOPLAM	188	12	200	278	21	299	499

2024-2025 EĞİTİM-ÖĞRETİM YILI MEZUN OLAN LİSANS ÖĞRENCİ SAYILARI							
	Kadın		Toplam Kadın	Erkek		Toplam Erkek	Genel Toplam
	Türk	Yabancı		Türk	Yabancı		
Falüte&Bölüm							
Bilgisayar ve Bilişim Fakültesi	34	7	41	145	7	152	193
Bilgisayar Mühendisliği (İngilizce) Lisans	28	7	35	103	7	110	145
Bilgisayar Mühendisliği Lisans	1		1	8		8	9
Bilişim Sistemleri Mühendisliği (İngilizce) UOLP (SUNY-Binghamton University)				10		10	10
Yapay Zeka ve Veri Mühendisliği (İngilizce) Lisans	5		5	24		24	29
Denizcilik Fakültesi	20		20	158		158	178
Deniz Ulaştırma İşletme Mühendisliği Lisans	13		13	83		83	96
Gemi Makinaları İşletme Mühendisliği Lisans	7		7	75		75	82
Elektrik - Elektronik Fakültesi	64	2	66	349	16	365	431
Elektrik Mühendisliği (İngilizce) Lisans	5		5	31	2	33	38
Elektrik Mühendisliği Lisans	15		15	59	1	60	75
Elektronik ve Haberleşme Mühendisliği (İngilizce) Lisans	8	1	9	49	6	55	64
Elektronik ve Haberleşme Mühendisliği (İngilizce) UOLP (ABD-NJIT)	1		1	5		5	6
Elektronik ve Haberleşme Mühendisliği Lisans	18		18	106	1	107	125
Kontrol ve Otomasyon Mühendisliği (İngilizce) Lisans	5		5	31	3	34	39
Kontrol ve Otomasyon Mühendisliği Lisans	12	1	13	68	3	71	84
Fen - Edebiyat Fakültesi	135	2	137	126		126	263
Fizik Mühendisliği Lisans	18		18	43		43	61
Kimya Lisans	53		53	16		16	69
Matematik Mühendisliği Lisans	31		31	44		44	75

2024-2025 EĞİTİM-ÖĞRETİM YILI MEZUN OLAN LİSANS ÖĞRENCİ SAYILARI							
	Kadın	Toplam Kadın	Erkek	Toplam Erkek	Genel Toplam		
Moleküler Biyoloji ve Genetik (İngilizce) Lisans	33	2	35	23		23	58
Gemi İnşaatı ve Deniz Bilimleri Fakültesi	28		28	98	1	99	127
Gemi İnşaatı ve Gemi Makinaları Mühendisliği Lisans	6		6	39	1	40	46
Gemi ve Deniz Teknolojisi Mühendisliği Lisans	22		22	59		59	81
İnşaat Fakültesi	184	5	189	255	5	260	449
Çevre Mühendisliği (İngilizce) Lisans	34		34	19		19	53
Çevre Mühendisliği Lisans	56		56	20		20	76
Geomatik Mühendisliği (İngilizce) Lisans	20		20	19		19	39
Geomatik Mühendisliği Lisans	29		29	32		32	61
İnşaat Mühendisliği (İngilizce) Lisans	6	1	7	42	1	43	50
İnşaat Mühendisliği (İngilizce) UOLP (Azerbaycan-AZMIU)		1	1		2	2	3
İnşaat Mühendisliği (İngilizce) UOLP (SUNY-University at Buffalo)	2		2	5		5	7
İnşaat Mühendisliği Lisans	37	3	40	118	2	120	160
İşletme Fakültesi	167	3	170	282	5	287	457
Ekonomi (İngilizce) Lisans	32	2	34	56	1	57	91
Ekonomi (İngilizce) UOLP (Saraybosna-IUS)		1	1				1
Endüstri Mühendisliği (İngilizce) Lisans	26		26	39	2	41	67
Endüstri Mühendisliği (İngilizce) UOLP (SUNY-Binghamtom)	1		1	1		1	2
Endüstri Mühendisliği Lisans	41		41	72	1	73	114
İşletme (İngilizce) UOLP (SUNY-New Paltz)	4		4	7		7	11
İşletme Mühendisliği (İngilizce) Lisans	62		62	99	1	100	162
İşletme Mühendisliği Lisans	1		1	8		8	9
İTÜ-KKTC Eğitim-Araştırma Yerleşkeleri	5		5	85		85	90
Bilgisayar Mühendisliği (İngilizce) (KKTC) Lisans				1		1	1
Deniz Ulaştırma İşletme Mühendisliği (İngilizce) (KKTC) Lisans	2		2	37		37	39
Elektrik - Elektronik Mühendisliği (İngilizce) (KKTC) Lisans				2		2	2
Gemi İnşaatı ve Gemi Makinaları Mühendisliği (İngilizce) (KKTC) Lisans				17		17	17
Gemi Makinaları İşletme Mühendisliği (İngilizce) (KKTC) Lisans	2		2	28		28	30
Mimarlık (İngilizce) (KKTC) Lisans	1		1				1

2024-2025 EĞİTİM-ÖĞRETİM YILI MEZUN OLAN LİSANS ÖĞRENCİ SAYILARI							
	Kadın		Toplam Kadın	Erkek		Toplam Erkek	Genel Toplam
Kimya - Metalurji Fakültesi	189	1	190	150		150	340
Biyomühendislik (İngilizce) UOLP (ABD-Montana State University)	2		2	1		1	3
Gıda Mühendisliği Lisans	62		62	11		11	73
Kimya Mühendisliği Lisans	60	1	61	41		41	102
Metalurji ve Malzeme Mühendisliği (İngilizce) Lisans	24		24	44		44	68
Metalurji ve Malzeme Mühendisliği Lisans	41		41	53		53	94
Maden Fakültesi	81	2	83	147	9	156	239
Cevher Hazırlama Mühendisliği Lisans	19		19	23		23	42
Jeofizik Mühendisliği Lisans	19	1	20	14		14	34
Jeoloji Mühendisliği Lisans	18	1	19	27		27	46
Maden Mühendisliği Lisans	13		13	42	1	43	56
Petrol ve Doğal Gaz Mühendisliği (İngilizce) Lisans	11		11	41	8	49	60
Petrol ve Doğal Gaz Mühendisliği Lisans	1		1				1
Makina Fakültesi	25	1	26	217	4	221	247
İmalat Mühendisliği Lisans	1		1	14		14	15
Makina Mühendisliği Lisans	24	1	25	203	4	207	232
Mimarlık Fakültesi	348	12	360	140	2	142	502
Endüstri Ürünleri Tasarımı (İngilizce) Lisans	37		37	17		17	54
Endüstri Ürünleri Tasarımı Lisans	1		1				1
Endüstriyel Tasarım (İngilizce) Lisans	28		28	6		6	34
İç Mimarlık Lisans	48	3	51	14		14	65
Mimarlık (İngilizce) Lisans	33	4	37	24	1	25	62
Mimarlık Lisans	98	2	100	52		52	152
Peyzaj Mimarlığı (İngilizce) Lisans	31	2	33	8		8	41
Şehir ve Bölge Planlama (İngilizce) Lisans	29		29	13	1	14	43
Şehir ve Bölge Planlama Lisans	43	1	44	6		6	50
Tekstil Teknolojileri ve Tasarımı Fakültesi	67		67	29	1	30	97
Moda Tasarımı (İngilizce) UOLP (SUNY - Fashion Institute of Technology)	13		13	2		2	15
Tekstil Geliştirme ve Pazarlama (İngilizce) UOLP (SUNY-Fashion Institute of Techn.)	3		3	4		4	7
Tekstil Mühendisliği (İngilizce) Lisans	51		51	23	1	24	75
Türk Musikisi Devlet Konservatuvarı	22	1	23	25		25	48
Bestecilik Lisans	1		1	1		1	2

2024-2025 EĞİTİM-ÖĞRETİM YILI MEZUN OLAN LİSANS ÖĞRENCİ SAYILARI							
	Kadın		Toplam Kadın	Erkek		Toplam Erkek	Genel Toplam
	Türk	Yabancı		Türk	Yabancı		
Çalgı Eğitimi Lisans				1		1	1
Çalgı Lisans				2		2	2
Kompozisyon Lisans				2		2	2
Müzik Teknolojileri Lisans	1		1	2		2	3
Müzik Teknolojisi Lisans	1		1	2		2	3
Müzik Teorisi Lisans	1		1	6		6	7
Müzikoloji Lisans	7	1	8				8
Ses Eğitimi Lisans	8		8	4		4	12
Türk Halk Oyunları Lisans	3		3	5		5	8
Uçak ve Uzay Bilimleri Fakültesi	75	1	76	143	2	145	221
Meteoroloji Mühendisliği Lisans	41		41	20	1	21	62
Uçak Mühendisliği Lisans	17	1	18	68	1	69	87
Uzay Mühendisliği (İngilizce) Lisans	17		17	55		55	72
Genel Toplam	2.888	37	2.962	4.698	52	4.802	7.764

2024-2025 EĞİTİM-ÖĞRETİM YILI MEZUN OLAN YÜKSEK LİSANS ÖĞRENCİ SAYILARI							
	Kadın		Toplam Kadın	Erkek		Toplam Erkek	Genel Toplam
	Türk	Yabancı		Türk	Yabancı		
Enstitü	Türk	Yabancı		Türk	Yabancı		
Lisansüstü Eğitim Enstitüsü	494	28	522	687	44	731	1.253
GENEL TOPLAM	494	28	522	687	44	731	1.253

2024-2025 EĞİTİM-ÖĞRETİM YILI MEZUN OLAN DOKTORA ÖĞRENCİ SAYILARI							
	Kadın		Toplam Kadın	Erkek		Toplam Erkek	Genel Toplam
	Türk	Yabancı		Türk	Yabancı		
Enstitü	Türk	Yabancı		Türk	Yabancı		
Lisansüstü Eğitim Enstitüsü	153	11	164	159	25	184	348
GENEL TOPLAM	153	11	164	159	25	184	348

EK-2: İSTANBUL TEKNİK ÜNİVERSİTESİ 2025 YILI GELİR DAĞILIMI

EKONOMİK SINIFLANDIRMA DÜZEYİNDE İSTANBUL TEKNİK ÜNİVERSİTESİ 2025 YILI GELİR GERÇEKLEŞME VERİLERİ							
Gelirler				Açıklama	2025		
I	II	III	IV		Gelir Tahmini (TL)	Yıllonun Gerçekleşme (TL)	Gerçekleşme /Gelir Tahmini (%)
03				Teşebbüs ve Mülkiyet Gelirleri	234.156.000	535.640.248	228,8
03	1	1	01	Şartname. Basılı Evrak. Form Satış Gelirleri	0	67.000	
03	1	1	99	Diğer Mal Satış Gelirleri	0	1.707.068	
03	1	2	29	Birinci Öğretimden Elde Edilen Gelirler	21.000.000	38.689.606	184,2
03	1	2	30	Sınav. Kayıt ve Bunlara İlişkin Diğer Hizmet Gelirleri	0	3.846.584	
03	1	2	32	Yaz Okulu Gelirleri	11.000.000	18.264.797	166,0
03	1	2	33	Tezsiz Yüksek Lisans Gelirleri	18.000.000	58.127.816	322,9
03	1	2	34	Tezli Yüksek Lisans Gelirleri	4.678.000	7.791.709	166,6
03	1	2	35	Doktora Gelirleri	3.378.000	4.069.822	120,5
03	1	2	38	Yurt Yatak Ücreti Gelirleri	52.000.000	73.670.109	141,7
03	1	2	41	Uluslararası Ortak Eğitim ve Öğretim Program Gelirleri	14.000.000	42.048.354	300,3
03	1	2	69	Yükseköğretim Kurumları Öğrenci Yemek Hizmeti Gelirleri	60.000.000	74.762.826	124,6
03	1	2	99	Diğer hizmet gelirleri	100.000	49.712.967	49.713,0
03	6	1	01	Lojman Kira Gelirleri	10.000.000	14.926.975	149,3
03	6	1	99	Diğer Taşınmaz Kira Gelirleri	40.000.000	146.883.449	367,2
03	9	9	07	6769 Sayılı Kanun Kapsamında Elde Edilen Sınai Mülkiyet Hakkı Gelirleri	0	1.071.168	
04				Alınan Bağış ve Yardımlar ile Özel Gelirler	6.314.806.000	6.930.396.599	109,7
04	2	1	01	Hazine Yardımı	5.667.368.000	6.084.241.000	107,4
04	2	2	01	Hazine Yardımı	647.438.000	560.517.000	86,6
04	4	1	03	Kurumlardan Alınan Şartlı Bağış ve Yardımlar	0	49.023.629	
04	4	1	04	Kişilerden Alınan Şartlı Bağış ve Yardımlar	0	100.000.000	
04	4	2	03	Kurumlardan Alınan Şartlı Bağış ve Yardımlar	0	0	
04	5	1	02	Özel Bütçeli İdarelerden Alınan Proje Yardımları	0	0	
04	5	1	10	YÖK Öğretim Üyesi Yetiştirme Programı Destekleri	0	3.970	
04	5	1	13	YÖK Burs Destekleri	0	2.154.000	
04	5	1	14	YÖK Yurtdışı Araştırma Destekleri	0	1.075.000	
04	7	2	01	Hizmet Sunumu Karşılığı Merkezi Yönetim Bütçesi Kapsamındaki İdarelerden Alınan Sermaye Gelirleri	0	133.382.000	
05				Diğer Gelirler	119.747.000	187.846.116	156,9
05	1	9	01	Kişilerden Alacaklar Faizleri	0	1.594	

İTÜ 2025 Faaliyet Raporu

05	1	9	03	Mevduat Faizleri	0	5.224.013	
05	2	6	16	Araştırma Projeleri Gelirleri Payı	9.747.000	15.985.738	164,0
05	3	2	99	Diğer İdari Para Cezaları	0	71.554	
05	3	9	99	Yukarıda Tanımlanmayan Diğer Para Cezaları	0	1	
05	9	1	01	İrat Kaydedilecek Nakdi Teminatlar	0	223.761	
05	9	1	03	İrat Kaydedilecek Teminat Mektupları	0	130.569	
05	9	1	06	Kişilerden Alacaklar	0	4.426.086	
05	9	1	13	Teknoloji Geliştirme Bölgeleri Gelirleri	0	67.243.368	
05	9	1	19	Öğrenci Katkı Payı Telif Gelirleri	110.000.000	59.438.050	54,0
05	9	1	99	Yukarıda Tanımlanmayan Diğer Çeşitli Gelirler	0	35.101.382	
Toplam					6.668.709.000	7.653.882.962	114,8

EK-3: İSTANBUL TEKNİK ÜNİVERSİTESİ 2025 YILI GİDER DAĞILIMI

FAALİYETLER DÜZEYİNDE İSTANBUL TEKNİK ÜNİVERSİTESİ 2025 YILI ÖDENEK ve HARCAMA VERİLERİ					
PROGRAM SINIFLANDIRMASI	2025				
	Ödenek (TL)	Yılsonu Toplam Ödenek (TL)	Gerçekleşme (TL)	Gerçekleşme/Ödenek (%)	Gerçekleşme/Toplam Ödenek (%)
ARAŞTIRMA, GELİŞTİRME VE YENİLİK	71.239.000	539.185.477	539.185.477	757	100
ARAŞTIRMA ALTYAPILARI	28.500.000	58.500.000	58.500.000	205	100
<i>Yükseköğretim Kurumları Araştırma Altyapısı Kurulması ve Geliştirilmesi</i>	28.500.000	58.500.000	58.500.000	205	100
YÜKSEKÖĞRETİMDE BİLİMSEL ARAŞTIRMA VE GELİŞTİRME	42.739.000	480.685.477	480.685.477	1.125	100
<i>Yükseköğretim Kurumlarının Bilimsel Araştırma Projeleri</i>	42.739.000	480.685.477	480.685.477	1.125	100
YÜKSEKÖĞRETİM	5.575.032.000	6.100.888.478	5.767.039.059	103	95
ÖĞRETİM ELEMANLARINA SAĞLANAN BURS VE DESTEKLER	0	412.305	188.816		46
<i>Araştırma Görevlileri Yurtdışı Araştırma Bursu Hizmetleri</i>	0	273.000	122.500		45
<i>Öğretim Üyesi Yetiştirme Programı ve Yurtdışı Destek Hizmetleri</i>	0	139.305	66.316		48
ÖN LİSANS EĞİTİMİ, LİSANS EĞİTİMİ VE LİSANSÜSTÜ EĞİTİM	5.245.064.000	5.473.086.610	5.305.691.311	101	97
<i>Doktora Öğrencilerine Yönelik Burs Hizmetleri</i>	0	1.962.000	1.728.000		88
<i>Doktora ve Tıpta Uzmanlık Eğitimi</i>	96.205.000	58.771.000	54.799.550	57	93
<i>Lisans Öğrencilerine Yönelik Burs Hizmetleri</i>	0	891.000	735.000		82
<i>Yükseköğretim Kurumları Bilgi ve Kültürel Kaynaklar ile Sportif Altyapısının Geliştirilmesi Hizmetleri</i>	102.746.000	103.926.000	77.622.323	76	75
<i>Yükseköğretim Kurumları Birinci Öğretim</i>	5.008.513.000	5.225.022.610	5.096.145.774	102	98
<i>Yükseköğretim Kurumları Tezsiz Yüksek Lisans</i>	12.600.000	28.765.000	23.862.011	189	83

İTÜ 2025 Faaliyet Raporu

<i>Yükseköğretim Kurumları Uluslararası Ortak Eğitim ve Öğretim Programı</i>	14.000.000	35.550.000	33.343.407	238	94
<i>Yükseköğretim Kurumları Yaz Okulları</i>	11.000.000	18.199.000	17.455.246	159	96
YÜKSEKÖĞRETİMDE ÖĞRENCİ YAŞAMI	329.968.000	627.389.564	461.158.932	140	74
<i>Yükseköğretimde Barınma Hizmetleri</i>	93.195.000	95.951.818	18.277.828	20	19
<i>Yükseköğretimde Beslenme Hizmetleri</i>	142.748.000	414.109.801	371.326.326	260	90
<i>Yükseköğretimde Kültür ve Spor Hizmetleri</i>	24.339.000	24.560.000	21.455.625	88	87
<i>Yükseköğretimde Öğrenci Yaşamına İlişkin Diğer Hizmetler</i>	69.177.000	92.258.944	49.590.153	72	54
<i>Yükseköğretimde Sağlık Hizmetleri</i>	509.000	509.000	509.000	100	100
YÖNETİM VE DESTEK PROGRAMI	1.022.438.000	1.243.875.000	1.192.909.896	117	96
TEFTİŞ, DENETİM VE DANIŞMANLIK HİZMETLERİ	15.503.000	15.862.300	14.638.359	94	92
<i>Hukuki Danışmanlık ve Muhakemat Hizmetleri</i>	10.596.000	10.695.300	9.788.917	92	92
<i>İç Denetim</i>	4.907.000	5.167.000	4.849.441	99	94
ÜST YÖNETİM, İDARİ VE MALİ HİZMETLER	1.006.935.000	1.228.012.700	1.178.271.537	117	96
<i>Bilgi Teknolojilerine Yönelik Faaliyetler</i>	64.617.000	88.147.000	83.453.462	129	95
<i>Engellilerin Erişilebilirliğinin Sağlanması</i>	1.026.000	1.026.000	860.000	84	84
<i>Genel Destek Hizmetleri</i>	394.982.000	412.299.600	398.461.283	101	97
<i>İnsan Kaynakları Yönetimine İlişkin Faaliyetler</i>	383.066.000	521.494.000	496.801.363	130	95
<i>Özel Kalem Hizmetleri</i>	6.327.000	7.069.000	5.028.506	79	71
<i>Strateji Geliştirme ve Mali Hizmetler</i>	17.313.000	16.024.200	15.529.260	90	97
<i>Taşınmaz Mal Gelirleriyle Yürütülecek Hizmetler</i>	50.000.000	82.026.000	79.720.081	159	97
<i>Yükseköğretimde Öğrencilere Yönelik İdari Hizmetler</i>	89.604.000	99.926.900	98.417.582	110	98
GENEL TOPLAM	6.668.709.000	7.883.948.955	7.499.134.432	112	95

BİRİM DÜZEYİNDE İSTANBUL TEKNİK ÜNİVERSİTESİ 2025 YILI ÖDENEK ve HARCAMA VERİLERİ					
KURUMSAL SINIFLANDIRMA	2025				
	Ödenek (TL)	Yılısonu Toplam Ödenek (TL)	Gerçekleşme (TL)	Gerçekleşme/Ödenek (%)	Gerçekleşme/Toplam Ödenek (%)
DEPREM MÜH.VE AFET YÖNE.ENSTİTÜSÜ	26.159.000	30.753.200	29.535.378	113	96
BİLGİSAYAR VE BİLİŞİM BİL.FAKÜLTESİ	87.664.000	95.660.100	95.511.933	109	100
TÜRK DİLİ BÖLÜMÜ	10.724.000	11.475.000	11.174.442	104	97
GÜZEL SANATLAR BÖLÜMÜ	5.469.000	5.536.800	4.976.606	91	90
ATATÜRK İLK. VE İNKILAP TARİHİ BÖLÜMÜ	19.949.000	8.773.000	8.374.135	42	95
BEDEN EĞİTİMİ BÖLÜMÜ	5.317.000	6.031.000	5.800.447	109	96
HAVACILIK ENSTİTÜSÜ	15.101.000	15.777.100	14.996.325	99	95
LİSANSÜSTÜ EĞİTİM ENSTİTÜSÜ	124.537.000	110.880.500	98.783.989	79	89
SİBER GÜVENLİK MESLEK YÜKSEKOKULU	3.593.000	4.684.000	4.642.236	129	99
BİLİŞİM ENSTİTÜSÜ	56.607.000	58.762.100	58.732.465	104	100
AVRASYA YER BİLİMLERİ ENSTİTÜSÜ	53.628.000	53.260.800	52.532.941	98	99
ENERJİ ENSTİTÜSÜ	73.130.000	77.260.506	74.145.331	101	96
FEN-EDEBİYAT FAKÜLTESİ	360.627.000	387.410.700	372.433.164	103	96
KİMYA METALURJİ FAKÜLTESİ	196.467.000	203.240.000	202.664.627	103	100
GEMİ İNŞAATI VE DENİZ Bİ.FAKÜLTESİ	78.532.000	77.015.950	75.561.456	96	98
İNŞAAT FAKÜLTESİ	367.910.000	381.847.900	381.656.100	104	100
ELEKTRİK-ELEKTRONİK FAKÜLTESİ	229.394.000	244.456.800	242.902.609	106	99
MADEN FAKÜLTESİ	198.119.000	202.328.400	199.168.443	101	98
MAKİNE FAKÜLTESİ	176.384.000	187.617.000	185.323.640	105	99
MİMARLIK FAKÜLTESİ	297.447.000	313.207.050	312.176.806	105	100
UÇAK VE UZAY BİLİMLERİ FAKÜLTESİ	125.539.000	143.112.950	137.483.477	110	96
DENİZCİLİK FAKÜLTESİ	136.056.000	135.114.200	131.442.750	97	97
TEKSTİL TEKNOLOJİ VE TAS.FAKÜLTESİ	65.763.000	74.315.000	70.146.912	107	94
İŞLETME FAKÜLTESİ	161.724.000	167.213.500	166.833.246	103	100
TÜRK MÜZİKİSİ DEVLET KONSERVATUVARI	158.876.000	163.326.700	162.764.232	102	100
YABANCI DİLLER YÜKSEKOKULU	179.551.000	192.783.000	191.734.713	107	99
ÖZEL KALEM (REKTÖRLÜK)	82.473.000	551.560.782	549.129.740	666	100
ÖZEL KALEM (GENEL SEKRETERLİK)	139.137.000	171.587.000	162.479.240	117	95
İDARİ VE MALİ İŞLER DAİRE BAŞKANLIĞI	1.377.888.000	1.122.001.950	1.105.605.861	80	99
PERSONEL DAİRE BAŞKANLIĞI	331.799.000	472.844.000	452.105.361	136	96
KÜTÜPHANE VE DOK. DAİRE BAŞKANLIĞI	67.746.000	68.926.000	68.358.517	101	99
SAĞLIK. KÜLTÜR VE SPOR DAİRE BAŞK.	655.793.000	1.364.948.607	1.160.314.897	177	85
BİLGİ İŞLEM DAİRE BAŞKANLIĞI	114.617.000	132.102.000	127.370.695	111	96
YAPI İŞLERİ VE TEKNİK DAİRE BAŞKANLIĞI	615.468.000	599.790.710	535.713.121	87	89
ÖĞRENCİ İŞLERİ DAİRE BAŞKANLIĞI	21.477.000	21.444.900	21.240.418	99	99
STRATEJİ GELİŞTİRME DAİRE BAŞKANLIĞI	37.448.000	16.204.450	15.529.260	41	96

İTÜ 2025 Faaliyet Raporu

HUKUK MÜŞAVİRLİĞİ	10.596.000	10.695.300	9.788.917	92	92
GENEL TOPLAM	6.668.709.000	7.883.948.955	7.499.134.432	112	95

EK-4: İSTANBUL TEKNİK ÜNİVERSİTESİ 2025 YILI BÜTÇESİ EKONOMİK SINIFLANDIRMAYA GÖRE GİDER GERÇEKLEŞMELERİ

EKONOMİK SINIFLANDIRMA DÜZEYİNDE İSTANBUL TEKNİK ÜNİVERSİTESİ 2025 YILI ÖDENEK ve HARCAMA VERİLERİ												
EKONOMİK KOD	BAŞLANGIÇ ÖDENEĞİ				YILSONU TOPLAM ÖDENEK				GERÇEKLEŞME			
	HİZMET PROGRAMLARI TOPLAM	YÖNETİM VE DESTEK PROGRAMI	PROGRAM DIŞI GİDERLER	TOPLAM	HİZMET PROGRAMLARI TOPLAM	YÖNETİM VE DESTEK PROGRAMI	PROGRAM DIŞI GİDERLER	TOPLAM	HİZMET PROGRAMLARI TOPLAM	YÖNETİM VE DESTEK PROGRAMI	PROGRAM DIŞI GİDERLER	TOPLAM
<i>Personel Giderleri</i>	3.824.148.000	549.483.000		4.373.631.000	4.012.122.000	626.183.000		4.638.305.000	3.830.056.285	593.005.549		4.423.061.834
<i>Sosyal Güvenlik Kurumuna Devlet Primi Giderleri</i>	492.817.000	73.925.000		566.742.000	580.062.000	81.275.000		661.337.000	509.387.440	77.428.050		586.815.490
<i>Mal ve Hizmet Alım Giderleri</i>	679.805.000	118.467.000		798.272.000	1.143.208.216	175.854.000		1.319.062.216	1.122.639.556	165.358.429		1.287.997.986
<i>Faiz Giderleri</i>				0				0				0
<i>Cari Transferler</i>	0	260.501.000		260.501.000	3.126.000	340.501.000		343.627.000	2.585.500	338.482.511		341.068.011
<i>Sermaye Giderleri</i>	649.501.000	20.062.000		669.563.000	901.555.739	20.062.000		921.617.739	841.555.755	18.635.357		860.191.111
<i>Sermaye Transferleri</i>				0				0				0
<i>Borç Verme</i>				0				0				0
<i>Yedek Ödenekler</i>				0				0				0
BÜTÇE İÇİ TOPLAM KAYNAK	5.646.271.000	1.022.438.000	0	6.668.709.000	6.640.073.955	1.243.875.000	0	7.883.948.955	6.306.224.536	1.192.909.896	0	7.499.134.432
<i>Döner Sermaye</i>				0				0				0
<i>Özel Hesap</i>				0				0				0
<i>Diğer Bütçe Dışı Kaynak</i>				0				0				0

İTÜ 2025 Faaliyet Raporu

BÜTÇE DIŐI TOPLAM KAYNAK	0	0	0	0	0	0	0	0	0	0	0	0
GENEL TOPLAM	5.646.271.000	1.022.438.000	0	6.668.709.000	6.640.073.955	1.243.875.000	0	7.883.948.955	6.306.224.536	1.192.909.896	0	7.499.134.432

EK-5: İSTANBUL TEKNİK ÜNİVERSİTESİ HARCAMA BİRİMLERİ 2025 YILI TAŞINIR FİİLİ ENVANTERİ

	250	251	252	253	254	255
Bilişim Enstitüsü				259.917,50		6.153.313,17
Avrasya Yer Bilimleri Enstitüsü				17.898.134,58	971.588,5	13.157.069,12
Enerji Enstitüsü				14.889.361,23		6.513.895,79
Afet Yön. Enstitüsü				719.661,33		3.355.081,89
Fen-Edebiyat Fakültesi				52.719.114,75		12.834.637,10
Kimya-Metalurji Fakültesi				199.368.642,66		18.849.703,99
Gemi İnşaat ve Deniz Bil.Fakültesi				67.013.806,77	5.931,60	12.558.805,91
İnşaat Fakültesi				49.197.769,43		32.503.713,68
Elektrik-Elektronik Fakültesi				52.993.310,40	74.318,53	24.203.640,16
Maden Fakültesi				25.198.729,52	516.534,52	14.543.144,01
Makina Fakültesi				36.648.886,89		25.744.199,52
Mimarlık Fakültesi				5.554.028,68	182.543,01	23.549.048,35
Uçak ve Uzay Bilimleri Fakültesi				21.393.394,34	29.500,00	20.695.844,15
Denizcilik Fakültesi			201.600,00	14.300.146,25	36.616.784,48	21.884.287,74
Tekstil Teknol. ve Tas. Fakültesi				33.591.349,31		3.470.296,97
Bilgisayar ve Bilişim Fakültesi				2.687.418,19		20.172.672,62
Lisansüstü Eğitim Enstitüsü*				12.928,88		3.221.769,10
İşletme Fakültesi				539.925,26		8.942.750,41
Türk Musikisi Dev.Kons.				959.648,94		8.085.562,12
Yabancı Diller Yüksek Okulu				352.110,04		4.287.270,75
Türk Dili Bölümü						94.343,66
Güzel Sanatlar Bölümü				40.205,16		198.786,58

İTÜ 2025 Faaliyet Raporu

	250	251	252	253	254	255
Atatürk İlke ve İnk.Tar.Bölümü				1.327,50		58.034,42
Beden Eğitimi Bölümü		52.746,00	52.333,00	670.884,41		1.534.979,08
Özel Kalem (Rektörlük)				129.937.809,43	27.543.605,45	141.970.746,08
Araştırma FS (Genel Sekreterlik)				550.795,19		14.766.485,23
İdari ve Mali İşler Daire Başk.				10.078.149,42	7.691.161,20	26.165.435,99
Personel Daire Başkanlığı				348,10		1.041.061,17
Kütüphane ve Dök Daire Başkanlığı				110.196,26		22.950.049,88
Havacılık Enstitüsü				1.720.459,02		876.803,08
Sağlık Kültür Spor Daire Başkanlığı			54.688,00	16.547.026,45	1.761.394,00	73.109.941,78
Bilgi İşlem Daire Başkanlığı				231.937,63		134.464.100,02
Yapı Teknik Daire Başkanlığı	108.165.874.801,63	1.268.815.193,40	24.875.804.410,64	6.448.384,52	7.137.669,14	37.707.287,57
Öğrenci İşleri Daire Başkanlığı				2.492,13		1.811.056,28
Strateji Geliştirme Daire Başkanlığı		664.528,46	3.442.569,39	1.180,00		1.400.109,15
Hukuk Müşavirliği						288.752,11
Bilimsel Araştırma Proje Birimi			397.383.060,54	104.462.594,70	32.832,00	45.792.864,89
İç Denetim Birimi						131.799,37
Erasmus Ofisi				32.320,0		334.686,05
Siber Güvenlik Meslek Meslek Yüksekokulu						551.963,65
TOPLAM	108.165.874.801,63	1.269.532.467,86	25.276.938.661,57	867.134.394,87	82.563.862,51	789.975.992,590

ÜST YÖNETİCİNİN İÇ KONTROL GÜVENCE BEYANI

ÜST YÖNETİCİNİN İÇ KONTROL GÜVENCE BEYANI

İÇ KONTROL GÜVENCE BEYANI

Üst yönetici olarak; idaremin bütçesinin kalkınma planına, yıllık programlara, stratejik plan ve performans programları ile hizmet gereklerine uygun olarak hazırlanmasını ve uygulanmasını, kaynakların etkili, ekonomik ve verimli şekilde elde edilmesini, kullanılmasını ve kayıp ve suistimale karşı korunmasını sağlamaktan ve harcama birimlerinde malî yönetim ve iç kontrol sisteminin işleyişini izlemekten ve gerekli tedbirleri almaktan sorumluyum.

Bu çerçevede idarem bünyesinde oluşturulan ve uygulanan iç kontrol sisteminin; faaliyetlerin belirlenmiş amaç ve politikalar doğrultusunda, mevzuata uygun etkili, ekonomik ve verimli bir şekilde yürütülmesine, her türlü usulsüzlük ve yolsuzluğun önlenmesine, varlık ve kaynakların korunmasına, muhasebe kayıtlarının doğru ve tam olarak tutulmasına, malî bilgi ve yönetim bilgisinin zamanında ve güvenilir olarak üretilmesine ilişkin yeterli ve makul güvenceyi sağladığımı beyan ederim.

İdaremin stratejik planında ve performans programında açıklanan amaç ve hedeflere yönelik kurumsal risklerin belirlendiğini, değerlendirildiğini, risklerin kabul edilebilir düzeye indirilmesi için ilave risk yönetimi faaliyetlerinin uygulandığını ve raporlandığını bildiririm.

Bu güvence, gözetim sorumluluğum çerçevesinde edindiğim bilgi ve değerlendirmelere, harcama yetkilileri tarafından sunulan birim faaliyet raporlarına ve iç kontrol güvence beyanlarına, malî hizmetler birimince sunulan iç kontrol sistemi değerlendirme raporu ile malî hizmetler birim yöneticisinin beyanına ve iç denetim raporları ile iç denetim biriminin kapsamlı görüşüne dayanmaktadır.

Bu raporda yer alan bilgilerin güvenilir, tam ve doğru olduğunu beyan ederim.

(İstanbul, 23./02/2026)

Prof.Dr.Hasan MANDAL

Rektör

MALİ HİZMETLER BİRİM YÖNETİCİSİNİN BEYANI

MALİ HİZMETLER BİRİM YÖNETİCİSİNİN BEYANI

MALİ HİZMETLER BİRİM YÖNETİCİSİNİN BEYANI

Malî hizmetler birim yöneticisi olarak, idareimiz harcama birimlerinin sorumluluğunda yürütülen iç kontrol sisteminin oluşturulması, uygulanması ve geliştirilmesi çalışmalarında gerekli koordinasyonun sağlandığını, eğitim ve rehberlik hizmeti verildiğini, uygulama sonuçlarının izlendiğini, değerlendirildiğini ve sonuçların harcama yetkililerine ve üst yöneticiye raporlandığını beyan ederim.

Malî kanunlar ve ilgili diğer mevzuatın uygulanması konusunda üst yöneticiye ve harcama yetkililerine gerekli bilgileri sağladığımı ve danışmanlık faaliyetinde bulunduğumu beyan ederim.

Faaliyet Raporunun “III/A- Malî Bilgiler” bölümünde yer alan bilgilerin güvenilir, tam ve doğru olduğunu teyit ederim. (İstanbul, 23./02/2026)

İlhami BULAT

Strateji Geliştirme Daire Başkanı