

**T.C.**  
**GÜMÜŞHANE İL ÖZEL İDARESİ**

**2012 YILI**  
**PERFORMANS PROGRAMI**

## ÜST YÖNETİCİ SUNUŞU

İl Özel İdaresinin temel amacı Gümüşhanelilerin mahalli müşterek nitelikte ihtiyaç duydukları hizmetlerin etkili bir şekilde karşılanmasıdır. Başta eğitim, sağlık, tarım, kültür, turizm, spor, bayındırlık, çevre-orman ve sosyal hizmet alanları olmak üzere; yasalarla belirlenen tüm hizmetleri, halkımızın hayat kalitesini yükseltecek ve kentsel yaşam ile kırsal yaşam arasındaki farkı azaltacak şekilde sunmak için özel idarenin tüm kaynakları kullanılmaktadır.

5018 Sayılı Kamu Mali Yönetimi ve Kontrol Kanunu ile 5302 Sayılı İl Özel İdareleri Kanunu doğrultusunda, İl Özel İdarelerinin stratejik planlama ve performans esaslı bütçelemeye geçmeleri hükme bağlanmıştır.

Bir yandan performans esaslı bütçeleme süreci devam ederken, öte yandan bu sürecin kurum ve kişi bazında yeni döneme uyum sağlanılmasında, bilgi ve becerilerin geliştirilmesinde, dolayısıyla İl Özel İdaremizin tüm ünitelerinde yeniden kurumsallaşma ve kurum kültürü oluşturulmasında önemli katkıları olacaktır.

Stratejik plan ve bu planda belirlenen amaç ve hedeflerden 2012 mali yılı bütçesi ile gerçekleştirilecek faaliyet/projeleri raporlamak üzere bu performans planı hazırlanmıştır.

Bu performans planının veri, bilgi, belge, mali saydamlık ve hesap verilebilirlik açısından katkı sağlamasını ve İl Özel İdaremize hayırlı olmasını dilerim.

Enver SALİHOĞLU

Gümüşhane Valisi

## **İÇİNDEKİLER**

### **I. GENEL BİLGİLER**

#### **A. Yetki, Görev Ve Sorumluluklar**

1. İl Özel İdaresinin Yeki ve İmtiyazları
2. İl Özel İdaresinin Organları
  - 2.1. İl Genel Meclisi
  - 2.2. İl Encümeni
  - 2.3. Vali

#### **B. Gümüşhane İl Özel İdaresi Teşkilat Yapısı**

#### **C. Fiziki Kaynakları**

1. Araç ve İş Makineleri
2. Taşınmazlar
3. Teknolojik Kaynaklar
4. İnsan Kaynakları

### **II. PERFORMANS BİLGİLERİ**

#### **A. Temel Politika ve Öncelikler**

#### **B. Amaç ve Hedefler**

1. İdarenin Misyonu
2. İdarenin Vizyonu
3. İdarenin Stratejik Amaçları ve Hedefleri

#### **C. Performans Hedef ve Göstergeleri ile Faaliyetler**

1. Faaliyet Maliyetleri Tablosu
2. Performans Hedefi Tablosu

#### **D. İdarenin Toplam Kaynak İhtiyacı**

1. İdare Performans Tablosu

#### **E. Diğer Hususlar**

### **III. EKLER**

1. Faaliyetlerden Sorumlu Harcama Birimlerine İlişkin Tablo

## I. GENEL BİLGİLER

### A. YETKİ, GÖREV ve SORUMLULUKLAR

İl Özel İdaresi mahallî müşterek nitelikte olmak şartıyla;

a) Gençlik ve spor, sağlık, tarım, sanayi ve ticaret; Belediye sınırları il sınırı olan Büyükşehir Belediyeleri hariç ilin çevre düzeni plânı, bayındırlık ve iskân, toprağın korunması, erozyonun önlenmesi, kültür, sanat, turizm, sosyal hizmet ve yardımlar, yoksullara mikro kredi verilmesi, çocuk yuvaları ve yetiştirme yurtları; ilk ve orta öğretim kurumlarının arsa temini, binalarının yapım, bakım ve onarımı ile diğer ihtiyaçlarının karşılanmasına ilişkin hizmetleri il sınırları içinde,

b) İmar, yol, su, kanalizasyon, katı atık, çevre, acil yardım ve kurtarma; orman köylerinin desteklenmesi, ağaçlandırma, park ve bahçe tesisine ilişkin hizmetleri belediye sınırları dışında,

Yapmakla görevli ve yetkilidir.

(Ek fıkra: 3/7/2005-5393/85 md.) Merkezi idare tarafından yürütülen görev ve hizmetlere ait yatırımlardan ilgili bakanlıkça uygun görülenler, il özel idareleri eliyle de gerçekleştirilebilir. Bu yatırımlara ait ödenekler, ilgili kuruluş tarafından o il özel idaresi bütçesine aktarılır. İl özel idaresi bu yatırımların yüzde yirmi beşine kadar olan kısmı için kendi bütçesinden harcama yapabilir. Merkezi idare, ayrıca, desteklemek ve geliştirmek istediği hizmetleri proje bazında gerekli kaynaklarını ilgili il özel idaresine aktarmak suretiyle onlarla işbirliği içinde yürütebilir. Bu kaynak ve ödenekler özel idare bütçesi ile ilişkilendirilmez ve başka amaçla kullanılamaz.

(Ek fıkra: 1/7/2006-5538/26 md.) İl özel idaresi bütçesinden, emniyet hizmetlerinin gerektirdiği teçhizat alımıyla ilgili harcamalar yapılabilir.

İl çevre düzeni plânı; valinin koordinasyonunda, büyükşehirlerde büyükşehir belediyeleri, diğer illerde il belediyesi ve il özel idaresi ile birlikte yapılır. İl çevre düzeni plânı belediye meclisi ile il genel meclisi tarafından onaylanır. (Ek cümle: 1/7/2006-5538/26 md.) Belediye sınırları il sınırı olan Büyükşehir Belediyelerinde il çevre düzeni planı ilgili Büyükşehir Belediyeleri tarafından yapılır veya yaptırılır ve doğrudan Belediye Meclisi tarafından onaylanır.

Hizmetlerin yerine getirilmesinde öncelik sırası, il özel idaresinin malî durumu, hizmetin ivediliği ve verildiği yerin gelişmişlik düzeyi dikkate alınarak belirlenir.

İl özel idaresi hizmetleri, vatandaşlara en yakın yerlerde ve en uygun yöntemlerle sunulur. Hizmet sunumunda özürlü, yaşlı, düşkün ve dar gelirli durumuna uygun yöntemler uygulanır.

Hizmetlerin diğer mahallî idareler ve kamu kuruluşları arasında bütünlük ve uyum içinde yürütülmesine yönelik koordinasyon o ilin valisi tarafından sağlanır.

4562 sayılı Organize Sanayi Bölgeleri Kanunu ile Sanayi ve Ticaret Bakanlığına ve organize sanayi bölgelerine tanınan yetki ve sorumluluklar bu Kanun kapsamı dışındadır.

## **1. İl Özel İdaresinin Yetkileri ve İmtiyazları**

- Kanunlarla verilen görev ve hizmetleri yerine getirebilmek için her türlü faaliyette bulunmak, gerçek ve tüzel kişilerin faaliyetleri için kanunlarda belirtilen izin ve ruhsatları vermek ve denetlemek.
- Kanunların il özel idaresine verdiği yetki çerçevesinde yönetmelik çıkarmak, emir vermek, yasak koymak ve uygulamak, kanunlarda belirtilen cezaları vermek.
- Hizmetlerin yürütülmesi amacıyla, taşınır ve taşınmaz malları almak, satmak, kiralamak veya kiraya vermek, takas etmek, bunlar üzerinde sınırlı ayni hak tesis etmek.
- Borç almak ve bağış kabul etmek.
- Vergi, resim ve harçlar dışında kalan ve miktarı yirmibeşmilyar Türk Lirasına kadar olan dava konusu uyuşmazlıkların anlaşmayla tasfiyesine karar vermek.
- Özel kanunları gereğince il özel idaresine ait vergi, resim ve harçların tarh, tahakkuk ve tahsilini yapmak.
- Belediye sınırları dışındaki gayri sıhhi müesseseler ile umuma açık istirahat ve eğlence yerlerine ruhsat vermek ve denetlemek.
- İl özel idaresi, hizmetleri ile ilgili olarak, halkın görüş ve düşüncelerini belirlemek amacıyla kamuoyu yoklaması ve araştırması yapabilir.
- İl özel idaresinin mallarına karşı suç işleyenler Devlet malına karşı suç işlemiş sayılır. 2886 sayılı “Devlet İhale Kanunu”nun 75. maddesi hükümleri il özel idaresi taşınmazları hakkında da uygulanır.

İl özel idaresinin proje karşılığı borçlanma yoluyla elde edilen gelirleri, vergi, resim ve harçları, şartlı bağışlar ve kamu hizmetlerinde fiilen kullanılan malları haczedilemez.

## **2. İl Özel İdaresinin Organları**

İl özel idaresinin organları; İl genel meclisi, il encümeni ve vali'dir.

### **2.1. İl Genel Meclisi**

İl genel meclisi, il özel idaresinin karar organıdır ve ilgili kanunda gösterilen esas ve usullere göre ildeki seçmenler tarafından seçilmiş üyelerden oluşur. İl genel meclisi, il genel meclisince belirlenecek bir aylık tatil hariç her ayın ilk haftası meclis tarafından önceden belirlenen günde, mutat toplantı yerinde toplanır. İl genel meclisinin toplantıları açıktır. Meclis başkanı veya üyelerden herhangi birinin gerekçeli önerisi üzerine, toplantıya katılanların salt çoğunluğuyla kapalı oturum yapılmasına karar verilebilir.

## **İl Genel Meclisinin Görev ve Yetkileri;**

- Stratejik plan ile yatırım ve çalışma programlarını, il özel idaresi faaliyetlerini ve personelinin performans ölçütlerini görüşmek ve karara bağlamak.
  - Bütçe ve kesin hesabı kabul etmek, bütçede kurumsal kodlama yapılan birimler ile fonksiyonel sınıflandırmanın birinci düzeyleri arasında aktarma yapmak.
  - Belediye sınırları il sınırı olan büyükşehir belediyeleri hariç il çevre düzeni planı ile belediye sınırları dışındaki alanların imar planlarını görüşmek ve karara bağlamak.
  - Borçlanmaya karar vermek.
  - Bütçe içi işletmeler ile “Türk Ticaret Kanunu”na tabi ortaklıklar kurulmasına veya bu ortaklıklardan ayrılmaya, sermaye artışına ve gayrimenkul yatırım ortaklığı kurulmasına karar vermek.
  - Taşınmaz mal alımına, satımına, trampa edilmesine, tahsisine, tahsis şeklinin değiştirilmesine veya tahsisli bir taşınmazın akar haline getirilmesine izin; üç yıldan fazla kiralanmasına ve süresi yirmi beş yılı geçmemek kaydıyla bunlar üzerinde sınırlı ayni hak tesisine karar vermek.
  - Şartlı bağışları kabul etmek.
  - Vergi, resim ve harç dışında kalan miktarı beş milyardan yirmibeş milyar Türk Lirasına kadar ihtilaf konusu olan özel idare alacaklarının anlaşma ile tasfiyesine karar vermek.
  - İl özel idaresi adına imtiyaz verilmesine ve il özel idaresi yatırımlarının yap-işlet veya yap-işlet-devret modeli ile yapılmasına, il özel idaresine ait şirket, işletme ve iştiraklerin özelleştirilmesine karar vermek.
  - Encümen üyeleri ile ihtisas komisyonları üyelerini seçmek.
  - İl özel idaresi tarafından çıkarılacak yönetmelikleri kabul etmek.
  - Norm kadro çerçevesinde il özel idaresinin ve bağlı kuruluşlarının kadrolarının ihdas, iptal ve değiştirilmesine karar vermek.
  - Yurt içindeki ve yurt dışındaki mahalli idareler ve mahalli idare birlikleriyle karşılıklı işbirliği yapılmasına karar vermek.
- Diğer mahalli idarelerle birlik kurulmasına, kurulmuş birliklere katılmaya veya ayrılmaya karar vermek.
- İl özel idaresine kanunlarla verilen görev ve hizmetler dışında kalan ve ilgililerin isteğine bağlı hizmetler için uygulanacak ücret tarifesini belirlemek

## **2.2. İl Encümeni**

İl encümeni valinin başkanlığında, il genel meclisinin her yıl kendi üyeleri arasından bir yıl için gizli oyla seçeceği beş üye ile biri mali hizmetler birim amiri olmak üzere valinin her yıl birim amirleri arasından seçeceği beş üyeden oluşur. Encümen, haftada en az bir defa olmak üzere önceden belirlenen gün ve saatte toplanır. Valinin katılmadığı encümen toplantısına genel sekreter başkanlık eder.

### **İl Encümenin Görev ve Yetkileri;**

- Stratejik plan ve yıllık çalışma programı ile bütçe ve kesin hesabı inceleyip il genel meclisine görüş bildirmek.
- Yıllık çalışma programına alınan işlerle ilgili kamulaştırma kararlarını almak ve uygulamak.
- Öngörülmeleyen giderler ödeneğinin harcama yerlerini belirlemek.
- Bütçede fonksiyonel sınıflandırmanın ikinci düzeyleri arasında aktarma yapmak.
- Kanunlarda öngörülen cezaları vermek.
- Vergi, resim ve harçlar dışında kalan ve miktarı beş milyar Türk Lirasına kadar olan ihtilafların sulhen halline karar vermek.
- Taşınmaz mal satımına, trampa edilmesine ve tahsisine ilişkin kararları uygulamak, süresi üç yılı geçmemek üzere kiralanmasına karar vermek.
- Belediye sınırları dışındaki umuma açık yerlerin açılış ve kapanış saatlerini belirlemek.
- Vali tarafından havale edilen konularda görüş bildirmek.
- Kanunlarla verilen diğer görevleri yapmak.

## **2.3. Vali**

Vali, il özel idaresinin başı ve tüzel kişiliğinin temsilcisidir.

### **Valinin Görev ve Yetkileri;**

- İl özel idaresi teşkilatının en üst amiri olarak, il özel idaresi teşkilatını sevk ve idare etmek, il özel idaresinin hak ve menfaatlerini korumak.
- İl özel idaresini stratejik plana uygun olarak yönetmek, il özel idaresinin kurumsal stratejilerini oluşturmak, bu stratejilere uygun olarak bütçeyi, il özel idaresi faaliyetlerinin ve personelinin performans ölçütlerini hazırlamak ve uygulamak, izlemek ve değerlendirmek, bunlarla ilgili raporları meclise sunmak.

- İl özel idaresini Devlet dairelerinde ve törenlerde, davacı veya davalı olarak da yargı yerlerinde temsil etmek veya vekil tayin etmek.
- İl encümenine başkanlık etmek.
- İl özel idaresinin taşınır ve taşınmaz mallarını idare etmek.
- İl özel idaresinin gelir ve alacaklarını takip ve tahsil etmek.
- Yetkili organların kararını almak şartıyla sözleşme yapmak.
- İl genel meclisi ve encümen kararlarını uygulamak.
- Bütçeyi uygulamak, bütçede meclis ve encümenin yetkisi dışında kalan aktarmaları yapmak.
- İl özel idaresi personelini atamak.
- İl özel idaresi, bağlı kuruluşlarını ve işletmelerini denetlemek.
- Şartsız bağışları kabul etmek.
- İl halkının huzur, esenlik, sağlık ve mutluluğu için gereken önlemleri almak.
- Bütçede yoksul ve muhtaçlar için ayrılan ödeneği kullanmak.
- Kanunlarla il özel idaresine verilen ve il genel meclisi veya il encümeni kararını gerektirmeyen görevleri yapmak ve yetkileri kullanmak.



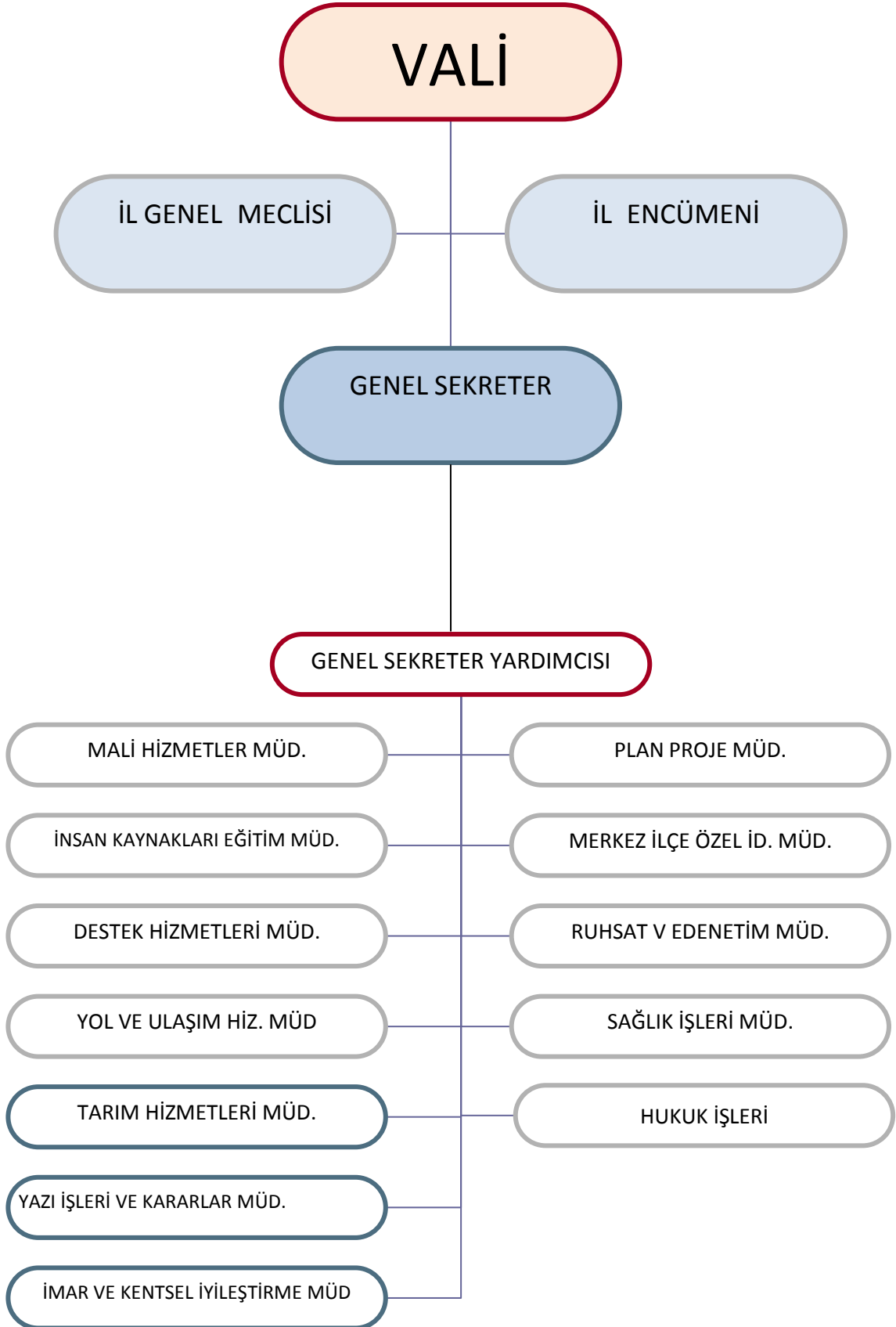

## C. FİZİKİ KAYNAKLAR

### 1. Araç ve İş Makineleri

S.NO	CİNSİ	KULLANILDIĞI YER			TOPLA M
		İl Özel İdaresi	Valilik Makamı	Diğer Kurumlar	
1	Otomobil	5	6	4	15
2	Vinç	1			
3	Pikap	17		1	18
4	Minibüs	3			
5	Otobüs	3			
6	Konkasör	1			
7	Damperli Kamyon	28			
8	Kasalı Kamyon	1			
9	Su Tankeri	2			
10	Çekici	2			
11	Semi Treyler	4			
12	Roley Tank	2			
13	Asfalt Distribütörü	2			
14	Akaryakıt Tankeri	1			
15	Greyder	19			
16	Dozer	14			
17	Ekskavatör	3			
18	Yükleyici	11			
19	Asfalt Silindir	1			
20	Kanal Kazıcı (yük)	7			
21	Kompresör	5			
22	Paletli Delici	1			
23	Kar Küreme Makinesi	1			

24	Kaynak Makinesi	3			
25	Kamp Treyler	20			
26	Jenaratör	3			
27	Dem.Band.Silindiri	3			
28	Hid. Kaya Delici	2			
<b>TOPLAM</b>		<b>165</b>	<b>6</b>	<b>5</b>	<b>176</b>

Gümüşhane İl Özel İdaresi'nde 2011 yılı itibari ile 176 adet araç mevcuttur. Bunların 6 adedi Valilik Makamında 5 adedi diğer kurumlardadır.

## 2. Taşınmazlar

Taşınmaz Sıra No	İlçesi		Taşınmaz Numarası	Cinsi	Pafta No	Cilt No	Yüzölçümü (m2)	Edinme Şekli	Tescil Tarihi	Kayıtlardan Çıkış		Arşiv		Açıklamalar
	Mahallesi/ Köyü	Ada No			Sayfa No	Hisse	Nedeni			Tarihi	Tarihi	No		
		Parsel No			Sıra No	Oranı								
1	MERKEZ		BİNA		14	1.706,00		30/01/1991					5 KATLI OTEL VE BAHÇESİ	
	HASANBEY	23		1352	TAM									
		10												
2	MERKEZ		BİNA		12	1.075,50	KAT MÜLKİYETİ	18/06/2007					ÖZEL İDARE İŞ HANI	
	HASANBEY	36		1129-1135-1136-1142-1143-1161	TAM									
		23												
3	MERKEZ		BİNA		11	1.072,00	KAT MÜLKİYETİ	13/09/2006					4 KATLI ÖZEL İDARE SİTESİ	
	HASANBEY	23		1047-1065	TAM									
		3												
4	MERKEZ		BİNA		5	418,00	SATIŞ	30/07/1990					SOĞUK HAVA DEPOSU 2 ADET LOJMAN	
	KARAER	95		467	TAM									
		1												
5	MERKEZ		BİNA		4	1.054,00	KAMULAŞTIRMA	15/10/2003					KARAYOLLARI BİNASI	
	KARAER	88		394	TAM									
		9												
6	MERKEZ		ARSA		12	3.972,20	TEVHİT İŞLEMİ	03/10/2007					VALİ KONAĞI	
	KARAER	241		1103	TAM									
		68												
7	MERKEZ		BİNA		5	1.633,00	BAĞIŞ	28/06/2004					HASAN FEHMİ ATAÇ KONAĞI	
	HASANBEY	39		468	TAM									
		12												
8	MERKEZ		ARSA		6	934,00	SATIŞ	30/01/1991					HAS. FEH. ATAÇ. YANI PARK YERİ	
	HASANBEY	45		524	8675/10300									
		1												
9	MERKEZ		ARSA		3	212,00		03/06/1987					OTEL ARAÇ PARKI 12	
	HASANBEY	23		260	TAM									
		2												
10	MERKEZ		BAHÇE		14	737,00	SATIŞ						OTEL BAHÇESİ	

Taşınmaz Sıra No	İlçesi	Taşınmaz Numarası	Cinsi	Pafta No	Cilt No	Yüzölçümü (m2)	Edinme Şekli	Tescil Tarihi	Kayıtlardan Çıkış		Arşiv		Açıklamalar
	Mahallesi/			Ada No	Sayfa No	Hisse			Nedeni	Tarihi	Tarihi	No	
	Köyü			Parsel No	Sıra No	Oranı							
11	MERKEZ		ÜÇ KATLI BAHÇELİ EV		1	759,00	KAMULAŞTIRMA	10/10/2003					ÖZDENOĞLU KONAĞI
	KARŞIYAKA			275	17	TAM							
				1									
12	MERKEZ		BİNA		7	3.518,76	TEVHİT İŞLEMİ	08/02//2007					BALYEMEZ KONAĞI
	ÖZCAN			604	651	TAM							
				10									
13	MERKEZ		ARSA		2	976,00	KADASTRO	31/03/1982					
	YENİMAHALLE			202	130	TAM							
				1									
14	MERKEZ		ARSA		2	3.999,00	KADASTRO	31/03/1982					ATÖLYE VE DEPO ALANI
	YENİMAHALLE			202	131	TAM							
				2									
15	MERKEZ		ARSA		2	8.660,00	KADASTRO	31/03/1982					LOJMAN İDARİ BİNA
	YENİMAHALLE			202	133	TAM							
				4									
16	MERKEZ		BAHÇE		3	4.700,00	KAMULAŞTIRMA	18/05/1999					
	BAĞLARBAŞI			251	203	TAM							
				1									
17	MERKEZ		BAHÇE		5	841	TRAMPA	30/09/1994					
	BAĞLARBAŞI			270	463	TAM							
				1									
18	MERKEZ		STADYUM		6	5.055,14	KAMULAŞTIRMA	22/03/2010					İNKILAP STADYUMU
	KARAER			306	594	2379/2560							
				3									

Taşınmaz Sıra No	İlçesi	Taşınmaz Numarası	Cinsi	Pafta No	Cilt No	Yüzölçümü (m2)	Edinme Şekli	Tescil Tarihi	Kayıtlardan Çıkış		Arşiv		Açıklamalar
	Mahallesi/			Ada No	Sayfa No	Hisse			Nedeni	Tarihi	Tarihi	No	
	Köyü			Parsel No	Sıra No	Oranı							
19	MERKEZ		ARSA		10	52,42	KAMULAŞTIRMA	07/04/1999					STADYUM YANI ARSA
	KARAER			306	964	TAM							
				17									
20	MERKEZ		ARSA		7	3.280,32	BAĞIŞ	01/10/2007					ŞEHİTLİK
	CANCA			441	677	TAM							
				18									
21	MERKEZ		TUVALET		10	40,70	İFRAZ İŞLEMİ	24/02/1993					TUVALET
	BAĞLARBAŞI			248	991	TAM							
				143									
22	MERKEZ		ARSA		2	13.130,00	KADASTRO TESPİTİ	08/09/1984					
	BAĞLARBAŞI			248	147	TAM							
				58									
23	MERKEZ		ARSA		2	11,00	KADASTRO	06/02/1984					
	BAĞLARBAŞI			248	180	TAM							
				91									
24	MERKEZ		BİNA		1	2047,60	KADASTRO	02/07/1992					ÇİT DÜZÜ LOJMANLARI
	CANCA			424	31-32								
				153									
25	KÖSE		BİNA		1	1.000,09	BEDELSİZ DEVİR	17/03/2005					4 KATLI ÖZEL İDARE LOJMANI
	YENİMAHALLE			313	5051-52-53-54-57-58-61-62-65-66	TAM							
				15									
26	KÖSE		BİNA		30	1125,33	SATIŞ	08/03/1991					KAYMAKAM EVİ
	YENİMAHALLE			304	2901	TAM							
				10									

Taşınmaz Sıra No	İlçesi	Taşınmaz Numarası	Cinsi	Pafta No	Cilt No	Yüzölçümü (m2)	Edinme Şekli	Tescil Tarihi	Kayıtlardan Çıkış		Arşiv		Açıklamalar
	Mahallesi/			Ada No	Sayfa No	Hisse			Nedeni	Tarihi	Tarihi	No	
	Köyü			Parsel No	Sıra No	Oranı							
27	KELKİT		BİNA		3	698,00	KAMULAŞTIRMA	03/03/2006					HİZMET BİNASI
	CUMHURİYET			1	227	28,29,30,32,33,34,35							
				80									
28	KELKİT		ARSA		7	9020,57	TRANPA	17/04/1997					
	BÜYÜKCAMİ			227	610	TAM							
				4									
29	KELKİT		ARSA		24	3573,89	İFRAZ İŞLEMİ	17/04/1997					HALI SAHA
	BÜYÜKCAMİ			392	2367	TAM							
				1									
30	KELKİT		TARLA		16	15.961,78	TRANPA	11/03/1998					
	BAHÇELİEVLER			140	1530	TAM							
				109									
31	KELKİT		ARSA		27	2199,73	İFRAZ	07/12/2000					TERMİNAL
	BÜYÜKCAMİ			391	2618	TAM							
				3									
32	KÜRTÜN		BİNA		24	541,18							KAYMAKAM EVİ
	AŞAĞI ULUKÖY			185	2371								
				11		1549/2400							
33	KÜRTÜN		ARSA		7	1474,48	İMAR	14/04/1998					
	AŞAĞI ULUKÖY			201	614	TAM							
				5									
34	KÜRTÜN		ARSA		7	376,83	İMAR	14/04/1998					ADALET LOJ.BİNASI
	AŞAĞI ULUKÖY			201	617								
				8		468/2400							

Taşınmaz Sıra No	İlçesi	Taşınmaz Numarası	Cinsi	Pafta No	Cilt No	Yüzölçümü (m2)	Edinme Şekli	Tescil Tarihi	Kayıtlardan Çıkış		Arşiv		Açıklamalar
	Mahallesi/			Ada No	Sayfa No	Hisse			Nedeni	Tarihi	Tarihi	No	
	Köyü			Parsel No	Sıra No	Oranı							
35	KÜRTÜN	TARLA		24	3.000,00	SATIŞ	28/12/2001					KÜSSAN SİLAH FAB.	
	AŞAĞI ULUKÖY		229	2339									
			184		1755/1920								
36	KÜRTÜN	TARLA		3	6170,00	TEVHİT	01/12/1995						
	AŞAĞI ULUKÖY		284	277	TAM								
			5										
37	KÜRTÜN	ARSA		10	1027,98	İMAR UYGULAMASI	29/06/2006						
	CAYRA		154	972	TAM								
			12										
38	ŞİRAN	BİNA		10	10.037,42		11/02/2010					ŞANTIYE BİNASI	
	KARACA		250	902	TAM								
			2										
39	ŞİRAN	BİNA			708,49	KADASTRO	22/10/1996					HİZMET BİNASI	
	KARACA		202	262	TAM								
			7										
40	TORUL	ARSA		12	2611,83		27/04/2009						
	TUĞRULBEY		246	1096	TAM								
			22										
41	TORUL	TARLA		155	3793,34		07/01/1997					KARACA MAĞARASI	
				62									
	CEBELİ			24									
42	TORUL	ARSA		5	85,12	TRANPA	23/03/2004						
	KALEDİBİ		175	490									
			37										



Taşınmaz Sıra No	İlçesi		Taşınmaz Numarası	Cinsi	Pafta No	Cilt No	Yüzölçümü (m2)	Edinme Şekli	Tescil Tarihi	Kayıtlardan Çıkış		Arşiv		Açıklamalar
	Mahallesi/ Köyü				Ada No	Sayfa No	Hisse			Nedeni	Tarihi	Tarihi	No	
					Parsel No	Sıra No	Oranı							
43	TORUL			BİNA			1067,17	KADASTRO	04/11/1993					KAYMAKAM EVİ
	TUĞRULBEY				195		TAM							
					4									

### 3. Teknolojik Kaynaklar

Kullanıldığı Yer	Bilgisayar		Yazıcı	Tarayıcı	Fotokopi
	Diz üstü	Masa üstü			
Genel Sekreterlik	1	2	1	-	-
Ruhsat ve Denetim Müd.	1	3	3	1	-
İnsan Kayn. ve Eğ. Müd.	1	11	7	1	1
Mali Hizm. Müdürlüğü	1	10	6	-	-
Yazı İşleri ve Karar. Müdürlüğü	1	4	2	-	1
Sağlık İşleri Müdürlüğü	1	1	1	-	-
Yol ve Ulaşım Hizm. Müdürlüğü	3	4	6	1	-
Tarımsal Hizm. Müd.	2	5	5	1	-
Plan Proje Müdürlüğü	3	7	9	1	-
İmar ve Kentsel İyileştirme Müdürlüğü	1	5	3	-	1
Destek Hizm. Müdürlüğü	2	9	7	-	-
Hukuk İşleri Bürosu	-	1	1	-	-
Kelkit İlçe Öz. İd.Müd.	1	2	3	-	-
Köse İlçe Öz. İd.Müd.	-	1	1	-	1
Şiran İlçe Öz. İd.Müd.	-	3	4	-	1
Torul İlçe Öz. İd.Müd.	-	2	2	-	-
Kürtün İlçe Öz. İd.Müd.	2	2	2	-	-
<b>TOPLAM</b>	<b>23</b>	<b>78</b>	<b>63</b>	<b>4</b>	<b>5</b>

### 4. İnsan Kaynakları

Gümüşhane İl Özel İdaresinde 657 sayılı “Devlet Memurları Kanunu”na tabi 48 adet memur, 4857 sayılı “İş Kanunu”na tabi 309 adet işçi ve 1 adet sözleşmeli personel olmak üzere toplam 358 personel istihdam edilmektedir.

Mevcut personel sayısının yetersizliği nedeniyle, hizmet gereksiniminin belirlenmesini müteakip yeterli sayıda nitelikli personelin doğru işbölümü ve organizasyonunun yapılmasıyla iş verimliliği ve performansın yükseltilmesi ilke olarak benimsenmiştir.

İdaremize Norm Kadro ile tahsis edilen 117 memur kadrosundan 48 adedi dolu olup boş memur kadrolarına karşılık;

Sadece Hukuk Müşavirli hizmetleri sınıfında kısmi zamanlı olarak 1 adet sözleşmeli Avukat çalıştırılmaktadır.

Gümüşhane İl Özel İdaresi mevcut personel durumuna ilişkin bilgiler aşağıdaki tabloda sunulmuştur.

<b>M/S PERSONELİ</b>	<b>SAYISI</b>
Yönetici Personel	19
Teknik Personel	12
İdari Personel	16
Yardımcı Hizmetler Personeli	1
Sağlık Personeli	-
Sözleşmeli Personel	1
<b>TOPLAM</b>	<b>49</b>
<b>S/S PERSONELİ</b>	
Sürekli İşçi	309
Geçici İşçi	-
<b>TOPLAM</b>	<b>309</b>
<b>GENEL TOPLAM</b>	<b>358</b>

## **II. PERFORMANS BİLGİLERİ**

## **A. TEMEL POLİTİKA ve ÖNCELİKLER**

2012 yılı il özel idaresinin temel politikaları ve öncelikleri;

- Eğitim, sağlık, spor ve sosyal altyapı çalışmalarına ağırlık vermek. Sağlık ve eğitimde kaliteyi artırmak,
  - Milli eğitim müdürlüğüne bir önceki yılın gelirinden en az %20 oranında ödenek ayırmak,
  - Kırsal kesimin sosyal yaşam düzeyini artırmak,
  - Sulama için su kaynakları bulmak ve sulama göletleri yapmak,
  - Kaynak tasarrufu sağlamak için, tarım arazi ve ürün envanteri çıkartılarak, yöreye uygun yeni ürünlerin yetiştirilmesini sağlamak,
  - İl özel idaresinin hizmet birimlerinin araç gereç yönünden güçlendirilerek verimli çalışmayı teşvik edici ortam oluşturmak,
  - Özel idarenin iş ve işlemleri ile ilgili plan ve programlara uymak,
  - İlimizin ekonomik kalkınması için proje üretmek,
- Şeklinde belirlenmiştir.

## **B. AMAÇ VE HEDEFLER**

### **1. İdarenin Misyonu**

İl özel idaresi ile doğrudan veya dolaylı ilgisi bulunan ve yasaların kendisine yüklediği sorumlulukları hakkaniyetle yerine getirmek, vatandaş memnuniyeti anlayışı ile hizmet sunulan kesimlerin refah düzeyini artıracak altyapı hizmetlerinin akılcı, planlı, yenilikçi, güçlü ve adaletli bir yönetim anlayışıyla sunulmasını sağlamak.

### **2. İdarenin Vizyonu**

Eğitim, Sağlık, Kültür, Turizm, Spor, Çevre, Tarım ve Kırsal alt yapı alanlarında uluslararası standartlarda; duyarlı, güvenilir, gerçekçi, kalite odaklı ve saygın bir İl Özel İdaresi olmak.

### **3. İdarenin Stratejik Amaçları ve Hedefleri**

	<b>STRATEJİK AMAÇLAR</b>	<b>STRATEJİK HEDEFLER</b>
<b>1</b>	1.1Gümüşhane düşünce tarihinin ortaya çıkarılması.	1.1Gümüşhane düşünce tarihinin ortaya çıkarılması için gerekli çalışmalara destek vermek.
	1.2Taşınmaz Kültür Varlıklarının korunması ve koruma bilincinin geliştirilmesi.	1.2.1Kültür varlıklarımızın korunması için halkın ve kamu görevlilerinin bilinçlendirilmesine yönelik eğitim çalışmaları yaygınlaştırılacaktır.
	1.3Gümüşhane'nin karakteristik özelliklerini yansıtan tarihi konakların restorasyon ve turizme kazandırılması çalışması yapmak.	1.3.1 Gümüşhane'nin karakteristik özelliklerini yansıtan tarihi konakların (Rölöve ve Restorasyon çizimleri İl Özel İdaresi tarafından 2007-2008 yıllarında yapılan İmera Manastırı, Zeki Kadirbeyoğlu Konağı, Yeşildere Köy Konağı yüzey araştırmalarının yapılarak çevre düzenlemeleride eklenecektir. ) restorasyon ve turizme kazandırılması çalışması devam edecektir. Plan dönemi içinde imkânlar ölçüsünde bir tarihi konağın restore edilmesi gerçekleştirilecektir.
	1.4Tarihi mekanların ve doğal güzelliklerin tanıtım çalışmalarının yapılması.	1.4.1Gümüşhane'nin tarihi mekanlarının ve doğal güzelliklerinin organizasyonlarda tanıtımının sağlanması.Taşköprü Santa bağlantı yolunun bitirilmesi, bu yol vesilesi ile Santa Harabelerinin ve Taşköprü yaylasının turizme kazandırılmasının sağlanması ve yeni konaklama tesislerinin yapılmasına olanak sağlanması.
	1.5Çok amaçlı Kültür Merkezindeki eksikliklerin tamamlanması.	1.5.1Çok amaçlı Kültür Merkezindeki eksik bölümlerin tamamlanarak, şehir insanına sosyal alternatif faaliyetlerin sağlanması.
	1.6İlimizin turizm ve kültürel değerlerini tanıtmak	1.6.1 Karaca Mağarasının turizm markası olarak öne çıkartılarak ulusal ve uluslar arası alanda tanıtımının daha verimli yapılmasının sağlanması.

2	2.1 Sağlık hizmetlerini modern ve kaliteli hale getirmek	2.1.1 Gümüşhane il genelinde sağlık kurumlarının yapısal dönüşüm ve ihtiyaçlarının karşılanmasına yardımcı olmak
	2.2 Sağlık hizmetlerini etkileyen altyapı eksikliklerini gidermek	2.2.1 Sağlık hizmetlerini doğrudan etkileyen fiziki altyapı, donanım gibi konularda sağlık sisteminin desteklenmesi
3	3.1 Kurum Hizmetlerini çağın gereklerine uygun hale getirmek.	3.1.1 Kurum tarafından verilen hizmetlerin çağın gereklerine uygun bir anlayışla daha ekonomik ve rantabl olmasını sağlamak bakımından hizmet satın alınması ve hizmet özelleştirilmesi çalışmalarına başlamak
	3.2 Köy altyapı çalışmalarının en verimli bir şekilde yapılmasını sağlamak.	3.2.1 Köy altyapı çalışmalarında kullanılan mevcut iş makinelerinden ekonomik ömrünü dolduranların envanterden çıkartılması ve yerine imkanlar ölçüsünde yeni iş makineleri alınarak, gerektiğinde ihtiyaç duyulan konularda hizmet alımına gidilecektir
4	4.1. Yatırımlarda etkinlik ve verimliliğin sağlanması.	4.1.1 Yatırımların tahsis önceliklerinin belirlenmesinde mevcut durum envanterlerinden ve kurumumuzca yaptırılmış olan geniş katılımlı anket sonuçlarından yararlanılacaktır.
	4.2 Yatırımlardaki öncelikli hedeflerin belirlenmesi.	4.2.1 İl Özel İdaresince gerçekleştirilecek yatırımların gereklilik öncelikleri belirlenecek; özellikle köylere yönelik hizmetlere ait projelerde, ihtiyaç önceliği, mevcut proje stoku, teknik, ekonomik ve sosyal yapılabirlik kriterleri ve İl Özel idaresinin bütçe imkânları dikkate alınacaktır. Mevcut kaynaklarının daha verimli kullanımı sağlanacaktır.

5	5.1 Çevre düzeni planı çalışmalarını tamamlamak.	5.1.1 2014 yılı sonuna kadar 1/100.000 ölçekli Çevre Düzeni Planını tamamlamak.
	5.2. Köylerimizin üst yapı imar faaliyetlerini gerçekleştirmek suretiyle hayat standardını yükselterek göçü önlemektir.	5.2.1. Köylerdeki üst yapı imar faaliyetlerini geliştirmek suretiyle hayat standardı yükseltilecek köy konağı, çocuk parkı köy meydanı düzenlenmesi gibi çalışmalara destek vermek.
	5.3. Köy yerleşik alan tespiti yapmak.	5.3.1. Üst ölçekli planlara uygun biçimde nakil ve toplulaştırmaları da kapsayacak uygulama İmar Planları hazırlanarak yapılaşmanın planlı olarak gerçekleşmesi çalışmalarına destek verilecektir.
	5.4. Köy altyapı çalışmalarının tamamlanması.	5.4.1. Kırsal alanlarda, sosyal altyapı hizmetlerinden kanalizasyon ve arıtma tesislerinin yaygınlaştırılması ve standartlarının yükseltilmesi çalışmaları sürdürülecektir. Kırsal kanalizasyon şebekeleri çevre sağlığı açısından risk taşıyan yöreler ile turistik yörelerde yaygınlaştırılacaktır.
6	6.1. Bitkisel üretimin artırılması ve geliştirilmesine destek verilecektir.	6.1.1. Sulanabilir tarım alanları sulamaya açılması ve drenaj problemi olan alanların rehabilite edilmesi. 6.1.2. Tarıma elverişli kullanılmayan arazilerin değerlendirilmesi.
	6.2. Orman alanlarını genişletmek.	6.2.1. Gümüşhane ilinde ormansızlaşma, çölleşme, toprak erozyonu, sel heyelan ve çığ gibi afetleri önlemek amacıyla, ağaçlandırma, erozyon kontrolü, mera ıslahı ve sosyal ormancılık faaliyetlerine destek verilecektir.
	6.3. Arıcılığı desteklemek.	6.3.1. Flora yapısı zengin olan ilimizde arıcılığın geliştirilmesine her türlü destek verilecektir.
	6.4. Merkez, Torul ve Kürtün ilçelerinde meyveciliğin desteklenmesi sağlanacaktır.	6.4.1. Pestil, köme ve pekmez için gerekli olan ham madde teminine yönelik ceviz ve dut üretimi yapmak.
	6.5. Kelkit, Köse ve Şiran İlçelerinde hayvancılığı geliştirmek	6.5.1. Hayvan hastalıklarıyla mücadele edilerek et ve süt üretimini artırmak.
	6.6. Kelkit, Köse ve Şiran İlçelerinde hayvan yemi üretimine destek olmak.	6.6.1. Yem bitkilerinin üretimini artırmak.

7	7.1 Gümüşhane' de yaşayan ve spor yapmak isteyen bireylere spor yapma imkânı sağlamak	7.1.1 Geleceğin teminatı olan çocuklarımızın beden ve ruh sağlığı düzeylerinin yükseltilmesi ve hayat kalitelerinin iyileştirilmesi için gerekli önlemler alınacaktır
	7.2 İlimizdeki mevcut spor tesislerini iyileştirip daha işlevsel hale getirmek.	7.2.1 İlimiz merkez ve diğer ilçelere Spor kompleksleri ve Spor okulları yapılması çalışmaları desteklenecektir.
8	8.1 Eğitim kalitesinin yükseltilmesi	8.1.1 Gümüşhane'de eğitim her kademesinde başarının artırılması çalışmalarına destek verilecektir.
	8.2 Gümüşhane ili genelinde eğitim kurumlarının bina, pansiyon ve spor salonu ihtiyacının karşılanması	8.2.1 Eğitim kalitesini doğrudan etkileyen fiziki altyapı, donanım gibi konularda eğitim kurumlarının desteklenmesi
	8.3 Okullaşma oranını arttırılarak devam ettirilmesi.	8.3.1 Gümüşhane Milli Eğitim Müdürlüğü'nün 2008 yılında öğrenci yaş grupları ve yetişkinler okur-yazar tespit proje çalışması sonuçlarına göre; Gümüşhane ilinde okul öncesinde 3-5 yaş grubunda okullaşma oranı %38-51 dir. İlköğretim okullaşma oranı ise %85,42, ortaöğretim okullaşma oranı ise %72,21dir. Plan dönemi içinde bu oranların kalkınma planlarında gösterilen seviyelere yükseltilmesi çalışmalarına destek verilecektir.
	8.4 18 yaş üzeri okur - yazar oranının arttırılması	8.4.1 Gümüşhane Milli Eğitim Müdürlüğü'nün 2008 yılında öğrenci yaş grupları ve yetişkinler okur-yazar tespit proje çalışması sonuçlarına göre; 18 yaş üzeri okur-yazar oranı 19-85 yaş gurubuna göre %98 dir. Plan dönemi içinde bu oranların kalkınma planlarında gösterilen seviyelere yükseltilmesi çalışmalarına destek verilecektir .
9	9.1 Kurum amaç ve hedeflerine ulaşmak için, çalışanların bilgi kapasitelerini arttırmak.	9.1.1 Kurum amaç ve hedeflerine ulaşmada çalışanlar faktörünün performansı ön planda tutularak, kurum içinde sinerjik bir anlayış oluşturmak için bütün çalışanlar hizmet içi eğitim ve kurslardan geçirilecektir.
10	10.1 Trafik akışını güvenli hale getirmek.	10.1.1 Standart hale getirilen köy yollarına trafik güvenliği açısından trafik işaret ve levhalarının yerleştirilmesi çalışmalarını yapmak.
	10.2 Köy yollarının standartlarının yükseltilerek güvenli bir trafik akışı sağlanması.	10.2.1 Plan döneminde köylerimizin standart asfaltlı yol oranı yükseltilecektir.

### C. PERFORMANS HEDEF VE GÖSTERGELERİ İLE FAALİYETLER



# 1. FAALİYET MALİYETLERİ TABLOSU

## 1.1. İL KÜLTÜR VE TURİZM MÜDÜRLÜĞÜ

<b>İdare Adı</b>	İL KÜLTÜR VE TURİZM MÜDÜRLÜĞÜ	
<b>Performans Hedefi</b>	Gümüşhane’de yetişmiş bilim, kültür ve sanat insanların eserlerinin bir araya getirilmesi ve tanıtılması.	
<b>Faaliyet Adı</b>	Kitap sergisi.	
<b>Sorumlu Harcama Birimi veya Birimleri</b>	İl Özel İdaresi Destek Hizmetleri Müdürlüğü	
<b>Açıklamalar:</b> Gümüşhane düşünce ve fikir insanların eserlerinin tanıtılması ve fikirlerinin günümüz insanına aktarılması.		
<b>Ekonomik Kod</b>		<b>(t+1)</b>
01	Personel Giderleri	
02	SGK Devlet Primi Giderleri	
03	Mal ve Hizmet Alım Giderleri	1.000,00
04	Faiz Giderleri	
05	Cari Transferler	
06	Sermaye Giderleri	
07	Sermaye Transferleri	
08	Borç Verme	
<b>Toplam Bütçe Kaynak İhtiyacı</b>		
Bütçe Dışı Kaynak		
		1.000,00
Toplam Bütçe Dışı Kaynak İhtiyacı		
<b>Toplam Kaynak İhtiyacı</b>		<b>1.000,00</b>

<b>İdare Adı</b>	İL KÜLTÜR VE TURİZM MÜDÜRLÜĞÜ	
<b>Performans Hedefi</b>	Kültür varlıklarının korunması ve halka benimsetilmesi için konferans ve paneller düzenlemek.	
<b>Faaliyet Adı</b>	Konferans, açikoturum, panel, v.b	
<b>Sorumlu Harcama Birimi veya Birimleri</b>	İL Özel İdaresi Destek Hizmetleri Müdürlüğü	
<b>Açıklamalar:</b>		
<p>İlimiz ve İlçelerimizde bulunan Kültür ve Turizm Bakanlığının ilgili birimleri tarafından tescillenen taşınır ve taşınmaz kültür varlıklarının tanıtılması, koruma bilincinin aşılmasına yönelik Gümüşhane Belediyesi, Kültür ve Tabiat Varlıklarını Koruma Kurulu ile birlikte ortak çalışmalar yapılması.</p>		
<b>Ekonomik Kod</b>		<b>(t+1)</b>
01	Personel Giderleri	
02	SGK Devlet Primi Giderleri	
03	Mal ve Hizmet Alım Giderleri	
04	Faiz Giderleri	
05	Cari Transferler	
06	Sermaye Giderleri	
07	Sermaye Transferleri	
08	Borç Verme	
Toplam Bütçe Kaynak İhtiyacı		
Bütçe Dışı Kaynak		
Toplam Bütçe Dışı Kaynak İhtiyacı		
Toplam Kaynak İhtiyacı		<b>0</b>

<b>İdare Adı</b>	İL KÜLTÜR VE TURİZM MÜDÜRLÜĞÜ	
<b>Performans Hedefi</b>	Projeleri hazırlanan konakların bütçe dâhilinde restorasyonlarının yapılması.	
<b>Faaliyet Adı</b>	Eski eserlerin restorasyonu projesi.	
<b>Sorumlu Harcama Birimi veya Birimleri</b>	İL Özel İdaresi Destek Hizmetleri Müdürlüğü	
<b>Açıklamalar:</b>		
<p>İL sınırları içinde bulunan taşınmaz kültür varlıklarından özellikle konak, Kilise, Manastır ve Cami gibi taşınmaz kültür varlıklarının öncelikle restorasyon projelerinin hazırlanması.</p> <p>Projesi hazırlanan eserlerin restorasyonlarının yapımı imkanlar dahilinde hedeflenmektedir.</p>		
<b>Ekonomik Kod</b>		<b>(t+1)</b>
01	Personel Giderleri	
02	SGK Devlet Primi Giderleri	
03	Mal ve Hizmet Alım Giderleri	50.000,00
04	Faiz Giderleri	
05	Cari Transferler	
06	Sermaye Giderleri	
07	Sermaye Transferleri	
08	Borç Verme	
Toplam Bütçe Kaynak İhtiyacı		
Bütçe Dışı Kaynak		
Toplam Bütçe Dışı Kaynak İhtiyacı		50.000,00
Toplam Kaynak İhtiyacı		<b>50.000,00</b>

<b>İdare Adı</b>	İL KÜLTÜR VE TURİZM MÜDÜRLÜĞÜ	
<b>Performans Hedefi</b>	Bölgenin turizm açısından canlandırılması.	
<b>Faaliyet Adı</b>	Turizme uygun alanlara yol yapılması.	
<b>Sorumlu Harcama Birimi veya Birimleri</b>	İL Özel İdaresi Destek Hizmetleri Müdürlüğü	
<b>Açıklamalar:</b> Turizm potansiyeli olan yerlere doğayı tahrip etmeden yol yapılması.		
<b>Ekonomik Kod</b>		<b>(t+1)</b>
01	Personel Giderleri	
02	SGK Devlet Primi Giderleri	
03	Mal ve Hizmet Alım Giderleri	60.000,00
04	Faiz Giderleri	
05	Cari Transferler	
06	Sermaye Giderleri	
07	Sermaye Transferleri	
08	Borç Verme	
Toplam Bütçe Kaynak İhtiyacı		60.000,00
Bütçe Dışı Kaynak		
Toplam Bütçe Dışı Kaynak İhtiyacı		
Toplam Kaynak İhtiyacı		<b>60.000,00</b>

<b>İdare Adı</b>	İL KÜLTÜR VE TURİZM MÜDÜRLÜĞÜ
<b>Performans Hedefi</b>	İL Kültür Merkezindeki eksikliklerin 2012 yılı sonuna kadar tamamlanması.
<b>Faaliyet Adı</b>	Okuma salonlarının düzenlenmesi v.b
<b>Sorumlu Harcama Birimi veya Birimleri</b>	İL Özel İdaresi Destek Hizmetleri Müdürlüğü
<b>Açıklamalar:</b> Çok amaçlı Kültür Merkezi binasında yer alan okuma, bilgisayar salonu v.b bölümlerin eksikliklerin tamamlanarak halkımızın hizmetine sunulması.	

<b>Ekonomik Kod</b>		<b>(t+1)</b>
01	Personel Giderleri	
02	SGK Devlet Primi Giderleri	
03	Mal ve Hizmet Alım Giderleri	100.000,00
04	Faiz Giderleri	
05	Cari Transferler	
06	Sermaye Giderleri	
07	Sermaye Transferleri	
08	Borç Verme	
Toplam Bütçe Kaynak İhtiyacı		
Bütçe Dışı Kaynak		
Toplam Bütçe Dışı Kaynak İhtiyacı		100.000,00
<b>Toplam Kaynak İhtiyacı</b>		<b>100.000,00</b>

<b>İdare Adı</b>	İL KÜLTÜR VE TURİZM MÜDÜRLÜĞÜ	
<b>Performans Hedefi</b>	Gümüşhane ilindeki turistik değerlerin, kültür varlıklarının tanıtılması amacıyla materyal hazırlamak ve il dışında organize edilen fuarlara katılmak.	
<b>Faaliyet Adı</b>	Başta Karaca Mağarası olmak üzere ilin tanıtımını yapmak.	
<b>Sorumlu Harcama Birimi veya Birimleri</b>	İL Özel İdaresi Destek Hizmetleri Müdürlüğü	
<b>Açıklamalar:</b>		
İL dışında gerek Valiliğimiz gerekse turizm şirketlerinin organize ettiği fuarlara (İstanbul,Feshane Gümüşhane Günleri, İstanbul-Emit,Ankara Tanıtım Günleri ve İzmir Travel Turkey)katılmak ve gerekli tanıtım materyali hazırlamak.		
<b>Ekonomik Kod</b>		<b>(t+1)</b>
01	Personel Giderleri	10.000,00
02	SGK Devlet Primi Giderleri	
03	Mal ve Hizmet Alım Giderleri	140.000,00
04	Faiz Giderleri	
05	Cari Transferler	
06	Sermaye Giderleri	
07	Sermaye Transferleri	
08	Borç Verme	
<b>Toplam Bütçe Kaynak İhtiyacı</b>		<b>150.000,00</b>
<b>Bütçe Dışı Kaynak</b>		
<b>Toplam Bütçe Dışı Kaynak İhtiyacı</b>		
<b>Toplam Kaynak İhtiyacı</b>		<b>150.000,00</b>

## 1.2. GÜMÜŞHANE SAĞLIK MÜDÜRLÜĞÜ

<b>İdare Adı</b>	GÜMÜŞHANE SAĞLIK MÜDÜRLÜĞÜ	
<b>Performans Hedefi</b>	2014 yılı sonuna kadar il merkezine 200 Yataklı Devlet Hastanesi Yapımı	
<b>Faaliyet Adı</b>	200 Yataklı Gümüşhane Devlet Hastanesi Yapımı	
<b>Sorumlu Harcama Birimi veya Birimleri</b>	Destek Hizmetler Müdürlüğü	
<b>Açıklamalar:</b> Bakanlığımız tarafından hizmette yetersiz kalan Gümüşhane Devlet hastanesinin günümüz şartlarında 200 yataklı modern bir hastaneye dönüştürülmesi ve sağlık hizmetlerinin kalitesinin yükseltilmesi planlanmaktadır.		
<b>Ekonomik Kod</b>		<b>(t+1)</b>
01	Personel Giderleri	
02	SGK Devlet Primi Giderleri	
03	Mal ve Hizmet Alım Giderleri	
04	Faiz Giderleri	
05	Cari Transferler	
06	Sermaye Giderleri	40.000.000,00
07	Sermaye Transferleri	
08	Borç Verme	
<b>Toplam Bütçe Kaynak İhtiyacı</b>		
Bütçe Dışı Kaynak		40.000.000,00
Toplam Bütçe Dışı Kaynak İhtiyacı		
<b>Toplam Kaynak İhtiyacı</b>		<b>40.000.000,00</b>

<b>İdare Adı</b>	GÜMÜŞHANE SAĞLIK MÜDÜRLÜĞÜ	
<b>Performans Hedefi</b>	2012 yılı sonuna kadar 20 Yataklı Şiran Devlet Hastanesi Yapılması	
<b>Faaliyet Adı</b>	Hastane Yapımı İşi	
<b>Sorumlu Harcama Birimi veya Birimleri</b>	Destek Hizmetler Müdürlüğü	
<b>Açıklamalar:</b> Şiran ilçesinde hizmet veren devlet hastanesi ek binalarla hizmet vermektedir. Sağlık Hizmetlerinin etkin ve verimli verilebilmesi ve hasta odalarının daha modern hale getirilmesi amaçlanmaktadır.		
<b>Ekonomik Kod</b>		<b>(t+1)</b>
01	Personel Giderleri	
02	SGK Devlet Primi Giderleri	
03	Mal ve Hizmet Alım Giderleri	
04	Faiz Giderleri	
05	Cari Transferler	
06	Sermaye Giderleri	
07	Sermaye Transferleri	9.000.000,00
08	Borç Verme	
<b>Toplam Bütçe Kaynak İhtiyacı</b>		
Bütçe Dışı Kaynak		9.000.000,00
Toplam Bütçe Dışı Kaynak İhtiyacı		
<b>Toplam Kaynak İhtiyacı</b>		<b>9.000.000,00</b>



<b>İdare Adı</b>	GÜMÜŞHANE SAĞLIK MÜDÜRLÜĞÜ	
<b>Performans Hedefi</b>	Köy şebeke sularının en az yılda bir bakteriyolojik ve kimyasal analizlerinin yapılması ve 50 köye klorlama cihazının alınması	
<b>Faaliyet Adı</b>	İçme sularından kaynaklanan hastalıkların önüne geçilmesi	
<b>Sorumlu Harcama Birimi veya Birimleri</b>	Destek Hizmetler Müdürlüğü	
<b>Açıklamalar:</b> T.C. Sağlık Bakanlığı ve İçişleri Bakanlıklarının emir ve talimatları doğrultusunda; Gümüşhane ilinde 50 köye klor cihazı alınması, içme sularının düzenli analizlerinin yapılarak ve klorlamanın yapılarak salgın hastalıkların önüne geçilmesi amaçlanmaktadır.		
<b>Ekonomik Kod</b>		<b>(t+1)</b>
01	Personel Giderleri	
02	SGK Devlet Primi Giderleri	
03	Mal ve Hizmet Alım Giderleri	805.700,00
04	Faiz Giderleri	
05	Cari Transferler	
06	Sermaye Giderleri	
07	Sermaye Transferleri	
08	Borç Verme	
<b>Toplam Bütçe Kaynak İhtiyacı</b>		<b>805.700,00</b>
Bütçe Dışı Kaynak		
Toplam Bütçe Dışı Kaynak İhtiyacı		
<b>Toplam Kaynak İhtiyacı</b>		<b>805.700,00</b>

<b>İdare Adı</b>	GÜMÜŞHANE SAĞLIK MÜDÜRLÜĞÜ	
<b>Performans Hedefi</b>	10 adet 112 Acil Sağlık İstasyonunun 2014 yıl sonuna kadar tamamlanarak köylere maksimum 20 dakikada 112 Acil Ambulans hizmetinin ulaştırılması	
<b>Faaliyet Adı</b>	10 adet 112 İstasyonu Yapımı İşi	
<b>Sorumlu Harcama Birimi veya Birimleri</b>	Destek Hizmetler Müdürlüğü	
<b>Açıklamalar:</b> İlimiz kırsalında bulunan köylere maksimum 20 dakikada ulaşacak şekilde en az 10 adet Acil Sağlık Hizmetleri İstasyonu kurulması ve halkımızın 112 sistemine en kolay ve hızlı şekilde ulaşabilmesi planlanmaktadır.		
<b>Ekonomik Kod</b>		<b>(t+1)</b>
01	Personel Giderleri	
02	SGK Devlet Primi Giderleri	
03	Mal ve Hizmet Alım Giderleri	
04	Faiz Giderleri	
05	Cari Transferler	
06	Sermaye Giderleri	900.000,00
07	Sermaye Transferleri	
08	Borç Verme	
<b>Toplam Bütçe Kaynak İhtiyacı</b>		
Bütçe Dışı Kaynak		
Toplam Bütçe Dışı Kaynak İhtiyacı		
<b>Toplam Kaynak İhtiyacı</b>		<b>900.000,00</b>

### 1.3.DESTEK HİZMETLERİ MÜDÜRLÜĞÜ

<b>İdare Adı</b>	GÜMÜŞHANE İL ÖZEL İDARESİ	
<b>Performans Hedefi</b>	Yetersiz olan kalifiye personelin tamamlanarak hizmetlerin verimli bir şekilde yerine getirilmesini sağlamak.	
<b>Faaliyet Adı</b>	Personel hizmet alımı ve binek araç kiralaması	
<b>Sorumlu Harcama Birimi veya Birimleri</b>	Destek Hizmetleri Müdürlüğü	
<b>Açıklamalar:</b> İdaremiz personellerinin emekli olması nedeniyle oluşan operatör, şoför ve yardımcı personel açığının kapatılması için hizmet satın alınması ve binek araç açığının kapatılması için araç kiralama		
<b>Ekonomik Kod</b>		<b>(t+1)</b>
01	Personel Giderleri	
02	SGK Devlet Primi Giderleri	
03	Mal ve Hizmet Alım Giderleri	900.000,00
04	Faiz Giderleri	
05	Cari Transferler	
06	Sermaye Giderleri	
07	Sermaye Transferleri	
08	Borç Verme	
<b>Toplam Bütçe Kaynak İhtiyacı</b>		<b>900.000,00</b>
Bütçe Dışı Kaynak		
Toplam Bütçe Dışı Kaynak İhtiyacı		
<b>Toplam Kaynak İhtiyacı</b>		<b>900.000,00</b>

<b>İdare Adı</b>	GÜMÜŞHANE İL ÖZEL İDARESİ	
<b>Performans Hedefi</b>	İdaremiz makine parkını yenileyerek yakıt ve yedek parça tasarrufu sağlamak	
<b>Faaliyet Adı</b>	İş makinesi alınması.	
<b>Sorumlu Harcama Birimi veya Birimleri</b>	Destek Hizmetleri Müdürlüğü	
<b>Açıklamalar:</b> İdaremize ait mevcut araç ve gereçlerden tamiri ekonomik olmayanların yerine İller Bankası kredisi kullanılarak yenilerinin alınması		
<b>Ekonomik Kod</b>		<b>(t+1)</b>
01	Personel Giderleri	
02	SGK Devlet Primi Giderleri	
03	Mal ve Hizmet Alım Giderleri	600.000,00
04	Faiz Giderleri	
05	Cari Transferler	
06	Sermaye Giderleri	
07	Sermaye Transferleri	
08	Borç Verme	
<b>Toplam Bütçe Kaynak İhtiyacı</b>		<b>600.000,00</b>
<b>Bütçe Dışı Kaynak</b>	Kredi kullanılarak	2.500.000,00
<b>Toplam Bütçe Dışı Kaynak İhtiyacı</b>		<b>2.500.000,00</b>
<b>Toplam Kaynak İhtiyacı</b>		<b>3.100.000,00</b>

#### 1.4. PLAN PROJE MÜDÜRLÜĞÜ

<b>İdare Adı</b>	GÜMÜŞHANE İL ÖZEL İDARESİ	
<b>Performans Hedefi</b>	Güncelliğini kaybetmiş olan envanter verilerinin yenilenmesi.	
<b>Faaliyet Adı</b>	Ekip çalışmalarıyla mevcut yatırımların ve yapılacakların köy bazında değerlendirilmesi.	
<b>Sorumlu Harcama Birimi veya Birimleri</b>	Plan Proje Müdürlüğü	
<b>Açıklamalar:</b>		
İdaremiz tarafından hazırlanacak olan yatırım programlarında önceliklerin belirlenebilmesi için sağlıklı veri tabanı oluşturulacaktır.		
<b>Ekonomik Kod</b>		<b>(t+1)</b>
01	Personel Giderleri	
02	SGK Devlet Primi Giderleri	
03	Mal ve Hizmet Alım Giderleri	20.000,00
04	Faiz Giderleri	
05	Cari Transferler	
06	Sermaye Giderleri	
07	Sermaye Transferleri	
08	Borç Verme	
<b>Toplam Bütçe Kaynak İhtiyacı</b>		<b>20.000,00</b>
Bütçe Dışı Kaynak		
Toplam Bütçe Dışı Kaynak İhtiyacı		
<b>Toplam Kaynak İhtiyacı</b>		<b>20.000,00</b>

<b>İdare Adı</b>	GÜMÜŞHANE İL ÖZEL İDARESİ	
<b>Performans Hedefi</b>	Köylerimizin yetersiz olan altyapılarının yenilenmesi için gerekli olan projelerin bitirilmesi	
<b>Faaliyet Adı</b>	Alt yapı projeleri hazırlamak.	
<b>Sorumlu Harcama Birimi veya Birimleri</b>	Plan Proje Müdürlüğü	
<b>Açıklamalar:</b>		
İlimiz merkez ve ilçelerine yönelik olarak içme suyu(Su deposu, isale hattı, şebeke), kanalizasyon ve yol projeleri yenilecektir.		
<b>Ekonomik Kod</b>		<b>(t+1)</b>
01	Personel Giderleri	10.000,00
02	SGK Devlet Primi Giderleri	
03	Mal ve Hizmet Alım Giderleri	
04	Faiz Giderleri	
05	Cari Transferler	
06	Sermaye Giderleri	
07	Sermaye Transferleri	
08	Borç Verme	
<b>Toplam Bütçe Kaynak İhtiyacı</b>		<b>10.000,00</b>
<b>Bütçe Dışı Kaynak</b>		
<b>Toplam Bütçe Dışı Kaynak İhtiyacı</b>		
<b>Toplam Kaynak İhtiyacı</b>		<b>10.000,00</b>

### 1.5. İMAR VE KENTSEL İYİLEŞTİRME MÜDÜRLÜĞÜ

<b>İdare Adı</b>	GÜMÜŞHANE İL ÖZEL İDARESİ	
<b>Performans Hedefi</b>	İl genelinde mekânsal gelişmeyi yönlendirecek, yaşam kalitesini yükseltecek ve uygulanabilir üst ve alt ölçekli planlar yapmak.	
<b>Faaliyet Adı</b>	İl çevre düzeni planı ve koruma amaçlı imar planlarının tamamlanması	
<b>Sorumlu Harcama Birimi veya Birimleri</b>	İmar ve Kentsel İyileştirme Müdürlüğü	
<b>Açıklamalar:</b> Diğer Kurumlarla işbirliği yapılarak hedefin gerçekleştirilmesi sağlanacaktır.		
<b>Ekonomik Kod</b>		<b>(t+1)</b>
01	Personel Giderleri	
02	SGK Devlet Primi Giderleri	
03	Mal ve Hizmet Alım Giderleri	500.000,00
04	Faiz Giderleri	
05	Cari Transferler	
06	Sermaye Giderleri	
07	Sermaye Transferleri	
08	Borç Verme	
Toplam Bütçe Kaynak İhtiyacı		500.000,00
Bütçe Dışı Kaynak		
Toplam Bütçe Dışı Kaynak İhtiyacı		
Toplam Kaynak İhtiyacı		<b>500.000,00</b>

<b>İdare Adı</b>	GÜMÜŞHANE İL ÖZEL İDARESİ	
<b>Performans Hedefi</b>	Köy üst yapı faaliyetlerini gerçekleştirmek	
<b>Faaliyet Adı</b>	Köylerdeki köy konağı, mezarlık düzenlemesi, köy meydanı düzenlemesi(parke döşenmesi) çalışmalarına destek verilecektir.	
<b>Sorumlu Harcama Birimi veya Birimleri</b>	İmar ve Kentsel İyileştirme Müdürlüğü	
<b>Açıklamalar:</b>		
Bu hizmetler için İşçiliğin taahhüt edilmesi durumunda malzeme yardımı yapılacaktır.		
<b>Ekonomik Kod</b>		<b>(t+1)</b>
01	Personel Giderleri	
02	SGK Devlet Primi Giderleri	
03	Mal ve Hizmet Alım Giderleri	100.000,00
04	Faiz Giderleri	
05	Cari Transferler	
06	Sermaye Giderleri	
07	Sermaye Transferleri	
08	Borç Verme	
Toplam Bütçe Kaynak İhtiyacı		100.000,00
Bütçe Dışı Kaynak		
Toplam Bütçe Dışı Kaynak İhtiyacı		
Toplam Kaynak İhtiyacı		<b>100.000,00</b>



<b>İdare Adı</b>	GÜMÜŞHANE İL ÖZEL İDARESİ	
<b>Performans Hedefi</b>	Köy yerleşik alan tespitlerinin bitirilmesi.	
<b>Faaliyet Adı</b>	Yerleşik alan tespit işi için hizmet alımı yapılacaktır.	
<b>Sorumlu Harcama Birimi veya Birimleri</b>	İmar ve Kentsel İyileştirme Müdürlüğü	
<b>Açıklamalar:</b>		
İlimiz merkez ve ilçe köylerinde yerleşik alan tespit çalışmalarına devam edilecektir.		
<b>Ekonomik Kod</b>		<b>(t+1)</b>
01	Personel Giderleri	
02	SGK Devlet Primi Giderleri	
03	Mal ve Hizmet Alım Giderleri	100.000,00
04	Faiz Giderleri	
05	Cari Transferler	
06	Sermaye Giderleri	
07	Sermaye Transferleri	
08	Borç Verme	
Toplam Bütçe Kaynak İhtiyacı		100.000,00
Bütçe Dışı Kaynak		
Toplam Bütçe Dışı Kaynak İhtiyacı		
Toplam Kaynak İhtiyacı		<b>100.000,00</b>

<b>İdare Adı</b>	GÜMÜŞHANE İL ÖZEL İDARESİ	
<b>Performans Hedefi</b>	Kanalizasyonu olmayan köy bırakmamak.	
<b>Faaliyet Adı</b>	İlimiz ve ilçemiz köylerine kanalizasyon yapımı	
<b>Sorumlu Harcama Birimi veya Birimleri</b>	İmar ve Kentsel İyileştirme Müdürlüğü	
<b>Açıklamalar:</b>		
Kanalizasyonu olmayan köylere kanalizasyon yapımına bütçe imkânlarıncaya devam edilecektir.		
<b>Ekonomik Kod</b>		<b>(t+1)</b>
01	Personel Giderleri	
02	SGK Devlet Primi Giderleri	
03	Mal ve Hizmet Alım Giderleri	100.000,00
04	Faiz Giderleri	
05	Cari Transferler	
06	Sermaye Giderleri	
07	Sermaye Transferleri	
08	Borç Verme	
Toplam Bütçe Kaynak İhtiyacı		100.000,00
Bütçe Dışı Kaynak		
Toplam Bütçe Dışı Kaynak İhtiyacı		
Toplam Kaynak İhtiyacı		<b>100.000,00</b>

## 1.6. TARIM HİZMETLERİ MÜDÜRLÜĞÜ

<b>İdare Adı</b>	GÜMÜŞHANE İL ÖZEL İDARESİ	
<b>Performans Hedefi</b>	HİS göleti yapımı ve sulama göleti onarımı yapmak.	
<b>Faaliyet Adı</b>	Gölet Yapımı ve onarımı	
<b>Sorumlu Harcama Birimi veya Birimleri</b>	Tarım Hizmetleri Müdürlüğü	
<b>Açıklamalar:</b>	İlimiz merkez köyleri ile ilçe köyelerine H.İ.S göleti yapılacaktır. Ayrıca onarıma ihtiyaç duyulan göletlerde onarım yapılacaktır.	
<b>Ekonomik Kod</b>		<b>(t+1)</b>
01	Personel Giderleri	
02	SGK Devlet Primi Giderleri	
03	Mal ve Hizmet Alım Giderleri	
04	Faiz Giderleri	
05	Cari Transferler	
06	Sermaye Giderleri	100.000,00
07	Sermaye Transferleri	
08	Borç Verme	
Toplam Bütçe Kaynak İhtiyacı		100.000,00
Bütçe Dışı Kaynak		
Toplam Bütçe Dışı Kaynak İhtiyacı		
Toplam Kaynak İhtiyacı		<b>100.000,00</b>

<b>İdare Adı</b>	GÜMÜŞHANE İL ÖZEL İDARESİ	
<b>Performans Hedefi</b>	Eksik kalan sulama tesisleri yapımı ve önceki yıllarda yapılan sulama tesislerinin onarımlarının yapılmasına devam edilecektir.	
<b>Faaliyet Adı</b>	Sulama Tesisi tamamlama ve Onarımları	
<b>Sorumlu Harcama Birimi veya Birimleri</b>	Tarım Hizmetler Müdürlüğü	
<b>Açıklamalar:</b>		
Kuru tarım alanlarının daha iyi bir şekilde sulanabilmesi için sulama tesislerinin tamamlanması ve onarımı yapılacaktır.		
Onarımların bir kısmı idarece sulama borusu verilerek çiftçilerce yapılacaktır.		
<b>Ekonomik Kod</b>		<b>(t+1)</b>
01	Personel Giderleri	
02	SGK Devlet Primi Giderleri	
03	Mal ve Hizmet Alım Giderleri	
04	Faiz Giderleri	
05	Cari Transferler	
06	Sermaye Giderleri	500.000,00
07	Sermaye Transferleri	
08	Borç Verme	
Toplam Bütçe Kaynak İhtiyacı		500.000,00
Bütçe Dışı Kaynak		
Toplam Bütçe Dışı Kaynak İhtiyacı		
Toplam Kaynak İhtiyacı		<b>500.000,00</b>

<b>İdare Adı</b>	GÜMÜŞHANE İL ÖZEL İDARESİ	
<b>Performans Hedefi</b>	Ağaçlandırma, erozyonu önleme ve mera ıslahı için orman fidanı alımı yapılacaktır.	
<b>Faaliyet Adı</b>	Orman fidanı alımı.	
<b>Sorumlu Harcama Birimi veya Birimleri</b>	Tarım Hizmetler Müdürlüğü	
<b>Açıklamalar:</b> Çevre ve Orman Müdürlüğü'nce veya İl Tarım Müdürlüğü'nce hazırlanacak ağaçlandırma ve mera ıslahı projelerine destek olmak için fidan alımı yapılacak ve toplum yararına çalışma programı doğrultusunda dikimleri gerçekleştirilecektir.		
<b>Ekonomik Kod</b>		<b>(t+1)</b>
01	Personel Giderleri	
02	SGK Devlet Primi Giderleri	
03	Mal ve Hizmet Alım Giderleri	15.000,00
04	Faiz Giderleri	
05	Cari Transferler	
06	Sermaye Giderleri	
07	Sermaye Transferleri	
08	Borç Verme	
Toplam Bütçe Kaynak İhtiyacı		5.000,00
Bütçe Dışı Kaynak	İŞKUR(Top.yarar.çalışma p.)	10.000,00
Toplam Bütçe Dışı Kaynak İhtiyacı		10.000,00
Toplam Kaynak İhtiyacı		<b>15.000,00</b>

<b>İdare Adı</b>	GÜMÜŞHANE İL ÖZEL İDARESİ	
<b>Performans Hedefi</b>	Arıcılığın geliştirilmesine destek verilerek, kaliteli bal üretimini sağlamak ve üreticilerin karlılık oranının yükseltilmesi hedeflenmektedir.	
<b>Faaliyet Adı</b>	Arıcılık malzemeleri alımı.	
<b>Sorumlu Harcama Birimi veya Birimleri</b>	Tarım Hizmetler Müdürlüğü	
<b>Açıklamalar:</b> İlimizde, Tarım İl Müdürlüğü tarafından gerçekleştirilecek arıcılık projelerine destek verilecektir.		
<b>Ekonomik Kod</b>		<b>(t+1)</b>
01	Personel Giderleri	
02	SGK Devlet Primi Giderleri	
03	Mal ve Hizmet Alım Giderleri	15.000,00
04	Faiz Giderleri	
05	Cari Transferler	
06	Sermaye Giderleri	
07	Sermaye Transferleri	
08	Borç Verme	
Toplam Bütçe Kaynak İhtiyacı		<b>15.000,00</b>
Bütçe Dışı Kaynak		
Toplam Bütçe Dışı Kaynak İhtiyacı		
Toplam Kaynak İhtiyacı		<b>15.000,00</b>

<b>İdare Adı</b>	GÜMÜŞHANE İL ÖZEL İDARESİ	
<b>Performans Hedefi</b>	Meyvecilik üretimine destek verilerek artan nüfusun gıda ihtiyaçlarının karşılanması, sanayiye hammadde temini, tarımsal üretimin artırılması ve üretime bağlı olarak yaşam seviyesinin yükseltilmesi.	
<b>Faaliyet Adı</b>	Ceviz, dut, böğürtlen ve ahududu fidanı alımı yapılacaktır.	
<b>Sorumlu Harcama Birimi veya Birimleri</b>	Tarım Hizmetler Müdürlüğü	
<b>Açıklamalar:</b>		
İdaremiz tarafından ceviz, dut, böğürtlen ve ahududu fidanı alınarak, üreticilere dağıtılmak üzere Tarım İl Müdürlüğüne verilecektir.		
<b>Ekonomik Kod</b>		<b>(t+1)</b>
01	Personel Giderleri	
02	SGK Devlet Primi Giderleri	
03	Mal ve Hizmet Alım Giderleri	30.000,00
04	Faiz Giderleri	
05	Cari Transferler	
06	Sermaye Giderleri	
07	Sermaye Transferleri	
08	Borç Verme	
Toplam Bütçe Kaynak İhtiyacı		<b>30.000,00</b>
Bütçe Dışı Kaynak		
Toplam Bütçe Dışı Kaynak İhtiyacı		
Toplam Kaynak İhtiyacı		<b>30.000,00</b>

<b>İdare Adı</b>	GÜMÜŞHANE İL ÖZEL İDARESİ
<b>Performans Hedefi</b>	Bölge hayvancılığını destekleyerek üretimi ve istihdamı artırmak.
<b>Faaliyet Adı</b>	Hayvan hastalıklarıyla mücadele etmek.
<b>Sorumlu Harcama Birimi veya Birimleri</b>	Tarım Hizmetler Müdürlüğü
<b>Açıklamalar:</b> İdaremiz tarafından Tarım İl müdürlüğüne yapılacak proje ve programlar desteklenecektir.	

<b>Ekonomik Kod</b>		<b>(t+1)</b>
01	Personel Giderleri	
02	SGK Devlet Primi Giderleri	
03	Mal ve Hizmet Alım Giderleri	10.000,00
04	Faiz Giderleri	
05	Cari Transferler	
06	Sermaye Giderleri	
07	Sermaye Transferleri	
08	Borç Verme	
<b>Toplam Bütçe Kaynak İhtiyacı</b>		<b>10.000,00</b>
<b>Bütçe Dışı Kaynak</b>		
<b>Toplam Bütçe Dışı Kaynak İhtiyacı</b>		
<b>Toplam Kaynak İhtiyacı</b>		<b>10.000,00</b>



<b>İdare Adı</b>	GÜMÜŞHANE İL ÖZEL İDARESİ	
<b>Performans Hedefi</b>	İlimiz genelindeki tüm çiftçilerin organik tarıma geçişini sağlamak.	
<b>Faaliyet Adı</b>	Sertifikalı buğday, mısır ve yonca tohumu alınacaktır.	
<b>Sorumlu Harcama Birimi veya Birimleri</b>	Tarım Hizmetleri Müdürlüğü	
<b>Açıklamalar:</b>		
İlimizde tarımsal üretimi artırmak amacıyla İl Tarım Müdürlüğünce hazırlanacak projelere sertifikalı tohum desteği sağlanacaktır.		
<b>Ekonomik Kod</b>		<b>(t+1)</b>
01	Personel Giderleri	
02	SGK Devlet Primi Giderleri	
03	Mal ve Hizmet Alım Giderleri	
04	Faiz Giderleri	
05	Cari Transferler	
06	Sermaye Giderleri	65.000,00
07	Sermaye Transferleri	
08	Borç Verme	
Toplam Bütçe Kaynak İhtiyacı		<b>65.000,00</b>
Bütçe Dışı Kaynak		
Toplam Bütçe Dışı Kaynak İhtiyacı		
Toplam Kaynak İhtiyacı		<b>65.000,00</b>

<b>İdare Adı</b>	GÜMÜŞHANE İL ÖZEL İDARESİ	
<b>Performans Hedefi</b>	Vatandaşların sağlıklı içme suyuna kavuşturulması için içme suyu tesislerinin yapımı ve bakım onarımlarını gerçekleştirmek.	
<b>Faaliyet Adı</b>	İçme suyu isale hatlarının ve şebekelerinin onarılması için malzeme alınması.	
<b>Sorumlu Harcama Birimi veya Birimleri</b>	Tarım Hizmetleri Müdürlüğü	
<b>Açıklamalar:</b> İlimizde bulunan İçme Suyu tesislerinin bakımı ve onarımı için boru ve çimento alınarak, Devlet – Millet işbirliği ile yapılacaktır.		
<b>Ekonomik Kod</b>		<b>(t+1)</b>
01	Personel Giderleri	
02	SGK Devlet Primi Giderleri	
03	Mal ve Hizmet Alım Giderleri	110.000,00
04	Faiz Giderleri	
05	Cari Transferler	
06	Sermaye Giderleri	
07	Sermaye Transferleri	
08	Borç Verme	
Toplam Bütçe Kaynak İhtiyacı		<b>110.000,00</b>
Bütçe Dışı Kaynak		
Toplam Bütçe Dışı Kaynak İhtiyacı		
Toplam Kaynak İhtiyacı		<b>110.000,00</b>

## 1.7. GENÇLİK VE SPOR İL MÜDÜRLÜĞÜ

<b>İdare Adı</b>	GENÇLİK VE SPOR İL MÜDÜRLÜĞÜ	
<b>Performans Hedefi</b>	Spor yapmak isteyen bireylere spor yaptırırken ihtiyaç duyulan malzeme ihtiyacını karşılamak	
<b>Faaliyet Adı</b>	Spor Malzemesi Yapımı için Ham Madde Alımı	
<b>Sorumlu Harcama Birimi veya Birimleri</b>	Gümüşhane İl Özel İdaresi	
<b>Açıklamalar:</b> İlimizde yaşayan özellikle çocuklar, gençler ve tüm bireylere spor yapma imkânı sağlamak için ihtiyaç duyulan okullara, kurumlara, belde belediyelere ve büyük köylere dağıtılmak üzere spor malzemesi (Basketbol potası, Voleybol direği ve Futbol kale direkleri) üretilmesi.		
<b>Ekonomik Kod</b>		<b>(t+1)</b>
01	Personel Giderleri	
02	SGK Devlet Primi Giderleri	
03	Mal ve Hizmet Alım Giderleri	30.000,00
04	Faiz Giderleri	
05	Cari Transferler	
06	Sermaye Giderleri	
07	Sermaye Transferleri	
08	Borç Verme	
<b>Toplam Bütçe Kaynak İhtiyacı</b>		<b>30.000,00</b>
Bütçe Dışı Kaynak		
Toplam Bütçe Dışı Kaynak İhtiyacı		
<b>Toplam Kaynak İhtiyacı</b>		<b>30.000,00</b>

<b>İdare Adı</b>	GENÇLİK VE SPOR İL MÜDÜRLÜĞÜ	
<b>Performans Hedefi</b>	Çim futbol sahasının futbol müsabakalarına hazır hale getirilmesi	
<b>Faaliyet Adı</b>	Çim Biçme Traktörü Alımı	
<b>Sorumlu Harcama Birimi veya Birimleri</b>	Gümüşhane İl Özel İdaresi	
<b>Açıklamalar:</b>		
Çim biçme traktörü sayesinde Kelkit ilçe çim futbol sahası, oynanacak olan her türlü futbol organizasyonlarında hazır hale getirilmesi sağlanacak ve sporcu sakatlanmalarına engel olunacaktır.		
<b>Ekonomik Kod</b>		<b>(t+1)</b>
01	Personel Giderleri	
02	SGK Devlet Primi Giderleri	
03	Mal ve Hizmet Alım Giderleri	65.716,00
04	Faiz Giderleri	
05	Cari Transferler	
06	Sermaye Giderleri	
07	Sermaye Transferleri	
08	Borç Verme	
<b>Toplam Bütçe Kaynak İhtiyacı</b>		
<b>Bütçe Dışı Kaynak</b>		65.716,00
<b>Toplam Bütçe Dışı Kaynak İhtiyacı</b>		65.716,00
<b>Toplam Kaynak İhtiyacı</b>		<b>65.716,00</b>

<b>İdare Adı</b>	GENÇLİK VE SPOR İL MÜDÜRLÜĞÜ	
<b>Performans Hedefi</b>	Tribün üzerlerinin çatı ile kapatılması ve hakem-sporcu soyunma odalarının yapılması	
<b>Faaliyet Adı</b>	Kelkit İlçe Stadı Portatif tribünün üzerinin kapatılması ve soyunma odaları yapımı.	
<b>Sorumlu Harcama Birimi veya Birimleri</b>	Gümüşhane İl Özel İdaresi	
<b>Açıklamalar:</b>		
İlimiz Kelkit İlçe Stadında bulunan portatif tribünü ile Şiran İlçe Stadında bulunan betonarme tribünün üzerlerinin çatı ile kapatılması ve sporcu-hakem soyunma odaları yapımı için belirtilen ödenek karşılandığında 2011 yılı içerisinde ihale edilecektir.		
<b>Ekonomik Kod</b>		<b>(t+1)</b>
01	Personel Giderleri	
02	SGK Devlet Primi Giderleri	
03	Mal ve Hizmet Alım Giderleri	
04	Faiz Giderleri	
05	Cari Transferler	
06	Sermaye Giderleri	130.000,00
07	Sermaye Transferleri	
08	Borç Verme	
Toplam Bütçe Kaynak İhtiyacı		
Bütçe Dışı Kaynak		130.000,00
Toplam Bütçe Dışı Kaynak İhtiyacı		130.000,00
Toplam Kaynak İhtiyacı		<b>130.000,00</b>

**1.8. İL MİLLİ EĞİTİM MÜDÜRLÜĞÜ**

<b>İdare Adı</b>	İL MİLLİ EĞİTİM MÜDÜRLÜĞÜ	
<b>Performans Hedefi</b>	Kurs, seminer, sempozyum düzenlenmesi.	
<b>Faaliyet Adı</b>	Müdürlüğümüz ve okullarda kurs ve seminerler düzenlenmesi	
<b>Sorumlu Harcama Birimi veya Birimleri</b>	İl Özel İdaresi Mali hizmetler Müdürlüğü	
<b>Açıklamalar:</b> Yetiştirme kurslarının tüm okullarda yapılması sağlanacak, eğitim seminerleri düzenlenecek,. Süreç yönetimi ve analizi konularında eğitimler düzenlenecek,yapılan çalışmalarla ilgili veri tabanı oluşturulacak.		
<b>Ekonomik Kod</b>		<b>(t+1)</b>
01	Personel Giderleri	
02	SGK Devlet Primi Giderleri	
03	Mal ve Hizmet Alım Giderleri	27.900,00
04	Faiz Giderleri	
05	Cari Transferler	
06	Sermaye Giderleri	
07	Sermaye Transferleri	
08	Borç Verme	
<b>Toplam Bütçe Kaynak İhtiyacı</b>		<b>27.900,00</b>
Bütçe Dışı Kaynak		
Toplam Bütçe Dışı Kaynak İhtiyacı		
<b>Toplam Kaynak İhtiyacı</b>		<b>27.900,00</b>

<b>İdare Adı</b>	İL MİLLİ EĞİTİM MÜDÜRLÜĞÜ	
<b>Performans Hedefi</b>	2014 yılı sonuna kadar ilimiz merkez ve ilçelerindeki 14 adet okulun tamamlanması	
<b>Faaliyet Adı</b>	Bina ve pansiyon spor salonu yapımı	
<b>Sorumlu Harcama Birimi veya Birimleri</b>	İl Özel İdaresi Mali hizmetler Müdürlüğü	
<b>Açıklamalar:</b> Şiran Anadolu Lisesi, Şiran Anaokulu, Kelkit Merkez İ.Ö.Okulu, Gümüşgöze İlköğretim Okulu Spor Salonu, Salyazı İlköğretim Okulu ve Kürtün Cumhuriyet İlköğretim Okulu Ek binasının yapılması faaliyetleri gerçekleştirilecektir.		
<b>Ekonomik Kod</b>		<b>(t+1)</b>
01	Personel Giderleri	
02	SGK Devlet Primi Giderleri	
03	Mal ve Hizmet Alım Giderleri	
04	Faiz Giderleri	
05	Cari Transferler	
06	Sermaye Giderleri	5.754.220.00
07	Sermaye Transferleri	
08	Borç Verme	
<b>Toplam Bütçe Kaynak İhtiyacı</b>		
<b>Bütçe Dışı Kaynak</b>		5.754.220.00
<b>Toplam Bütçe Dışı Kaynak İhtiyacı</b>		5.754.220.00
<b>Toplam Kaynak İhtiyacı</b>		<b>5.754.220.00</b>

<b>İdare Adı</b>	İL MİLLİ EĞİTİM MÜDÜRLÜĞÜ	
<b>Performans Hedefi</b>	Projelerin yapılması, devam ettirilmesi, ihtiyaç duyulan bilginin tanımlanması, toplanması ve veritabanı oluşturulması.	
<b>Faaliyet Adı</b>	Okullaşma oranını arttırmak için proje hazırlama. Uygulama ve veri tabanı oluşturma.	
<b>Sorumlu Harcama Birimi veya Birimleri</b>	İL Özel İdaresi Mali hizmetler Müdürlüğü	
<b>Açıklamalar:</b>		
2010 yılı itibariyle ilimizde uygulanmaya başlayan SODES kapsamında proje başvuruları yaparak kabul edilen projeler uygulanacak ve yeni hibe programları takip edilerek başvurular yapılacaktır.		
<b>Ekonomik Kod</b>		<b>(t+1)</b>
01	Personel Giderleri	
02	SGK Devlet Primi Giderleri	
03	Mal ve Hizmet Alım Giderleri	470.450,00
04	Faiz Giderleri	
05	Cari Transferler	
06	Sermaye Giderleri	
07	Sermaye Transferleri	
08	Borç Verme	
Toplam Bütçe Kaynak İhtiyacı		
Bütçe Dışı Kaynak		470.450,00
Toplam Bütçe Dışı Kaynak İhtiyacı		470.450,00
Toplam Kaynak İhtiyacı		<b>470.450,00</b>



<b>İdare Adı</b>	İL MİLLİ EĞİTİM MÜDÜRLÜĞÜ
<b>Performans Hedefi</b>	Açılan kurslarla okuma yazma bilenlerin oranını %100 çıkarmak..
<b>Faaliyet Adı</b>	Kurslar, tanıtım çalışmaları
<b>Sorumlu Harcama Birimi veya Birimleri</b>	İL Özel İdaresi Mali hizmetler Müdürlüğü
<b>Açıklamalar:</b> İlimizde % 98 olan 1 kademe okuma yazma bilenlerin sayısını artırarak dönem sonuna kadar en az % 100 'e çıkarmak.	

<b>Ekonomik Kod</b>		<b>(t+1)</b>
01	Personel Giderleri	
02	SGK Devlet Primi Giderleri	
03	Mal ve Hizmet Alım Giderleri	0
04	Faiz Giderleri	
05	Cari Transferler	
06	Sermaye Giderleri	
07	Sermaye Transferleri	
08	Borç Verme	
Toplam Bütçe Kaynak İhtiyacı		0
Bütçe Dışı Kaynak		
Toplam Bütçe Dışı Kaynak İhtiyacı		
Toplam Kaynak İhtiyacı		0

## 1.9. İNSAN KAYNAKLARI VE EĞİTİM MÜDÜRLÜĞÜ

<b>İdare Adı</b>	GÜMÜŞHANE İL ÖZEL İDARESİ	
<b>Performans Hedefi</b>	2013 yılı sonuna kadar çalışan bütün personel, hizmet içi eğitim ve kurslardan geçirilecektir.	
<b>Faaliyet Adı</b>	Personellerimizin dönüşümlü olarak eğitilmesi.	
<b>Sorumlu Harcama Birimi veya Birimleri</b>	İnsan Kaynakları ve Eğitim Müdürlüğü	
<b>Açıklamalar:</b> İdaremiz tarafından eğitim faaliyetleri yapılacaktır.		
<b>Ekonomik Kod</b>		<b>(t+1)</b>
01	Personel Giderleri	10.000,00
02	SGK Devlet Primi Giderleri	
03	Mal ve Hizmet Alım Giderleri	5.000,00
04	Faiz Giderleri	
05	Cari Transferler	
06	Sermaye Giderleri	
07	Sermaye Transferleri	
08	Borç Verme	
<b>Toplam Bütçe Kaynak İhtiyacı</b>		<b>15.000,00</b>
Bütçe Dışı Kaynak		
Toplam Bütçe Dışı Kaynak İhtiyacı		
<b>Toplam Kaynak İhtiyacı</b>		<b>15.000,00</b>

## 1.10. YOL VE ULAŞIM HİZMETLERİ MÜDÜRLÜĞÜ

<b>İdare Adı</b>	GÜMÜŞHANE İL ÖZEL İDARESİ	
<b>Performans Hedefi</b>	Köy yollarının standardını artırmak.	
<b>Faaliyet Adı</b>	Trafik işaret ve levhaları	
<b>Sorumlu Harcama Birimi veya Birimleri</b>	Yol ve Ulaşım Hizmetleri Müdürlüğü	
<b>Açıklamalar:</b> İlimize bağlı merkez ilçe ve köy yollarında trafik kazalarının önlenmesi için levha lama çalışmalarını tamamlayarak güzergah tabelalarını yerleştirmek.		
<b>Ekonomik Kod</b>		<b>(t+1)</b>
01	Personel Giderleri	
02	SGK Devlet Primi Giderleri	
03	Mal ve Hizmet Alım Giderleri	300.000,00
04	Faiz Giderleri	
05	Cari Transferler	
06	Sermaye Giderleri	
07	Sermaye Transferleri	
08	Borç Verme	
Toplam Bütçe Kaynak İhtiyacı		300.000,00
Bütçe Dışı Kaynak		
Toplam Bütçe Dışı Kaynak İhtiyacı		
Toplam Kaynak İhtiyacı		<b>300.000,00</b>

<b>İdare Adı</b>	GÜMÜŞHANE İL ÖZEL İDARESİ	
<b>Performans Hedefi</b>	Köy yollarının asfaltlama çalışmalarını bitirmek.	
<b>Faaliyet Adı</b>	Asfalt yol yapım işi	
<b>Sorumlu Harcama Birimi veya Birimleri</b>	Yol ve Ulaşım Hizmetleri Müdürlüğü	
<b>Açıklamalar:</b> Daha önceki yıllarda yapılmış olan asfalt yolları da koruyarak ve onarımını yaparak, ihtiyaçlara cevap vermesinin sağlanmasına da devam edilecektir.		
<b>Ekonomik Kod</b>		<b>(t+1)</b>
01	Personel Giderleri	
02	SGK Devlet Primi Giderleri	
03	Mal ve Hizmet Alım Giderleri	
04	Faiz Giderleri	
05	Cari Transferler	
06	Sermaye Giderleri	1.000.000,00
07	Sermaye Transferleri	
08	Borç Verme	
Toplam Bütçe Kaynak İhtiyacı		1.000.000,00
Bütçe Dışı Kaynak	Köydes	6.000.000,00
Toplam Bütçe Dışı Kaynak İhtiyacı		6.000.000,00
Toplam Kaynak İhtiyacı		<b>7.000.000,00</b>

## 2 - PERFORMANS HEDEFİ TABLOSU

### 2.1 İL KÜLTÜR VE TURİZM MÜDÜRLÜĞÜ

<b>İdare Adı</b>	İL KÜLTÜR VE TURİZM MÜDÜRLÜĞÜ
------------------	-------------------------------

<b>Amaç</b>	Gümüşhane düşünce tarihinin ortaya çıkarılması.
<b>Hedef</b>	Gümüşhane düşünce tarihinin ortaya çıkarılması için gerekli çalışmalara destek vermek.

<b>Performans Hedefi</b>	Gümüşhane’de yetişmiş bilim, kültür ve sanat insanların eserlerinin bir araya getirilmesi ve tanıtılması.
--------------------------	---

#### Açıklamalar:

Gümüşhane düşünce ve fikir insanların eserlerinin bir araya getirilerek tanıtılması ve Fikirlerinin günümüz insanına aktarılması

Performans Göstergeleri		2010	2011(Tahmini)	2012(Tahmini)
1	Gümüşhaneli yazarlara ait eserlerin bir araya getirilmesi ve sergilenmesi.(adet)	75	50	50
Açıklama:				
2				
Açıklama				

Faaliyetler		Kaynak İhtiyacı		
		Bütçe	Bütçe Dışı	Toplam
1	Gümüşhaneli fikir adamlarına ait eserlerin tanıtımı.		1.000,00	1.000,00
2				
3				
4				
<b>Genel Toplam</b>			1.000,00	1.000,00

<b>İdare Adı</b>	İL KÜLTÜR VE TURİZM MÜDÜRLÜĞÜ
------------------	-------------------------------

<b>Amaç</b>	Taşınmaz Kültür Varlıklarının korunması ve koruma bilincinin geliştirilmesi.
<b>Hedef</b>	Kültür varlıklarımızın korunması için halkın ve kamu görevlilerinin bilinçlendirilmesine yönelik eğitim çalışmaları yaygınlaştırılacaktır.

<b>Performans Hedefi</b>	Kültür Varlıklarının Korunması ve Halka Benimsetilmesi için konferans ve paneller düzenlemek.
--------------------------	---

**Açıklamalar:**

İlimiz ve İlçelerimizde bulunan Kültür ve Turizm Bakanlığının ilgili birimleri tarafından tescillenen taşınır ve taşınmaz kültür varlıklarının tanıtılması, koruma bilincinin aşılmasına yönelik Gümüşhane Belediyesi, Kültür ve Tabiat Varlıklarını Koruma Kurulu ile birlikte ortak çalışmalar yapılması.

<b>Performans Göstergeleri</b>		<b>2010</b>	<b>2011(Tahmini)</b>	<b>2012(Tahmini)</b>
1	Taşınmaz Kültür Varlıklarının korunma bilincine yönelik eğitim.	1	1	1
Açıklama:				
2				
Açıklama				

<b>Faaliyetler</b>		<b>Kaynak İhtiyacı</b>		
		<b>Bütçe</b>	<b>Bütçe Dışı</b>	<b>Toplam</b>
1	Konferans / Panel / Seminer	0		0
2				
3				
4				
<b>Genel Toplam</b>		0		0

<b>İdare Adı</b>	GÜMÜŞHANE İL KÜLTÜR VE TURİZM MÜDÜRLÜĞÜ
------------------	---

<b>Amaç</b>	Gümüşhane'nin karakteristik özelliklerini yansıtan tarihi konakların restorasyon ve turizme kazandırılması çalışması yapmak.
<b>Hedef</b>	Gümüşhane'nin karakteristik özelliklerini yansıtan tarihi konakların (Rölöve ve Restorasyon çizimleri İl Özel İdaresi tarafından 2007-2008 yıllarında yapılan İmera Manastırı, Zeki Kadirbeyoğlu Konağı, Yeşildere Köy Konağı yüzey araştırmalarının yapılarak çevre düzenlemeleride eklenecektir. ) restorasyon ve turizme kazandırılması çalışması devam edecektir. Plan dönemi içinde imkânlar ölçüsünde bir tarihi konağın restore edilmesi gerçekleştirilecektir.

<b>Performans Hedefi</b>	Projeleri hazırlanan konakların bütçe dahilinde restorasyonlarının yapılması.
<b>Açıklamalar:</b> İlimizde bulunan, Bölgenin yapı karakteristiklerini gösteren yapıların restorasyonu.	

<b>Performans Göstergeleri</b>		<b>2010</b>	<b>2011(Tahmini)</b>	<b>2012(Tahmini)</b>
1	Yapılacak restorasyon sayısı	-	1	2
Açıklama				
2				
Açıklama				

<b>Faaliyetler</b>		<b>Kaynak İhtiyacı</b>		
		<b>Bütçe</b>	<b>Bütçe Dışı</b>	<b>Toplam</b>
1	Restorasyon proje hazırlık tutarı . (tahmini)		50.000,00	50.000,00
2				
3				
4				
<b>Genel Toplam</b>			50.000,00	50.000,00

<b>İdare Adı</b>	GÜMÜŞHANE İL KÜLTÜR VE TURİZM MÜDÜRLÜĞÜ
------------------	---

<b>Amaç</b>	Tarihi eserleri tanıtmak.
<b>Hedef</b>	Taşköprü Santa bağlantı yolunun bitirilmesi, bu yol vesilesi ile Santa Harabelerinin ve Taşköprü yaylasının turizme kazandırılmasının sağlanması ve yeni konaklama tesislerinin yapılmasına olanak sağlanması.

<b>Performans Hedefi</b>	Bölgenin turizm açısından canlandırılması.
<b>Açıklamalar:</b>	Bölgede yol sorunu çözümlendiği takdirde, konaklamalı ziyaretçi dışında günü birliklerinde rahatlıkla ulaşması sağlanacaktır.

<b>Performans Göstergeleri</b>		<b>2010</b>	<b>2011(Tahmini)</b>	<b>2012(Tahmini)</b>
1	Yolların bakım ve onarımının yapılması.	1	1	1
Açıklama				
2				
Açıklama				

<b>Faaliyetler</b>		<b>Kaynak İhtiyacı</b>		
		<b>Bütçe</b>	<b>Bütçe Dışı</b>	<b>Toplam</b>
1	Yol bakım ve yapımı	60.000,00		60.000,00
2				
3				
4				
<b>Genel Toplam</b>		60.000,00		60.000,00



<b>İdare Adı</b>	İL KÜLTÜR VE TURİZM MÜDÜRLÜĞÜ
------------------	-------------------------------

<b>Amaç</b>	Çok amaçlı Kültür Merkezindeki eksikliklerin tamamlanması.
<b>Hedef</b>	Çok amaçlı Kültür Merkezindeki eksik bölümlerin tamamlanarak, şehir insanına sosyal alternatif faaliyetlerin sağlanması.

<b>Performans Hedefi</b>	İL Kültür Merkezindeki eksikliklerin 2012 yılı sonuna kadar tamamlanması.
--------------------------	---

**Açıklamalar:**

Çok amaçlı Kültür merkezi binasında yer alan okuma, bilgisayar salonu v.b bölümlerin eksikliklerin tamamlanarak halkımızın hizmetine sunulması.

<b>Performans Göstergeleri</b>		<b>2010</b>	<b>2011(Tahmini)</b>	<b>2012(Tahmini)</b>
1	Okuma salonları düzenlenmesi	-	-	2
Açıklama:				
2	Kitap ve doküman alımı(adet)	-	-	1.000
3	Bilgisayar Alımı(adet)	-	-	20
Açıklama				

<b>Faaliyetler</b>		<b>Kaynak İhtiyacı</b>		
		<b>Bütçe</b>	<b>Bütçe Dışı</b>	<b>Toplam</b>
1	Okuma salonu düzenleme		55.000,00	55.000,00
2	Kitap Alımı		15.000,00	15.000,00
3	Bilgisayar Alımı		30.000,00	30.000,00
4				
<b>Genel Toplam</b>			100.000,00	100.000,00

<b>İdare Adı</b>	İL KÜLTÜR VE TURİZM MÜDÜRLÜĞÜ
------------------	-------------------------------

<b>Amaç</b>	İlimizin turizm ve kültürel değerlerini tanıtmak
<b>Hedef</b>	Karaca Mağarasının turizm markası olarak öne çıkartılarak ulusal ve uluslar arası alanda tanıtımının daha verimli yapılmasının sağlanması.

<b>Performans Hedefi</b>	Gümüşhane ilindeki turistik değerlerin, Kültür varlıklarının tanıtılması amacıyla materyal hazırlamak ve il dışında organize edilen fuarlara katılmak.
--------------------------	--

**Açıklamalar:** İl dışında gerek Valiliğimiz gerekse turizm şirketlerinin organize ettiği fuarlara (İstanbul,Feshane Gümüşhane Günleri, İstanbul-Emit,Ankara Tanıtım Günleri ve İzmir Travel Turkey)katılmak ve gerekli tanıtım materyali hazırlamak.

<b>Performans Göstergeleri</b>		<b>2010</b>	<b>2011(Tahmini)</b>	<b>2012(Tahmini)</b>
1	Basılacak broşür, kitap ve CD sayısı adedi.	10.000	20.000	30.000
Açıklama				
2	Fuarlara katılım	4	4	4
Açıklama				

<b>Faaliyetler</b>		<b>Kaynak İhtiyacı</b>		
		<b>Bütçe</b>	<b>Bütçe Dışı</b>	<b>Toplam</b>
1	Tanıtım için doküman hazırlanması	50.000,00		50.000,00
2	Fuarlara katılım	100.000,00		100.000,00
3				
4				
<b>Genel Toplam</b>		150.000,00		150.000,00

## 2.2. GÜMÜŞHANE SAĞLIK MÜDÜRLÜĞÜ

<b>İdare Adı</b>	GÜMÜŞHANE SAĞLIK MÜDÜRLÜĞÜ
------------------	----------------------------

<b>Amaç</b>	Sağlık hizmetlerini modern ve kaliteli hale getirmek
<b>Hedef</b>	Gümüşhane il genelinde sağlık kurumlarının yapısal dönüşüm ve ihtiyaçlarının karşılanmasına yardımcı olmak

<b>Performans Hedefi</b>	2014 yılı sonuna kadar İl Merkezine 200 yataklı devlet hastanesi yapılması
<b>Açıklamalar:</b> Bakanlığımız tarafından hizmette yetersiz kalan Gümüşhane Devlet hastanesinin günümüz şartlarında 200 yataklı modern bir hastaneye dönüştürülmesi ve sağlık hizmetlerinin kalitesinin yükseltilmesi planlanmaktadır.	

<b>Performans Göstergeleri</b>		<b>2010</b>	<b>2011(Tahmini)</b>	<b>2012(Tahmini)</b>
1	Arazi tahsisi ve projelendirme	-	%100	-
Açıklama				
2	Tamamlanacak bina sayısı	-	-	%30
Açıklama				

<b>Faaliyetler</b>		<b>Kaynak İhtiyacı</b>		
		<b>Bütçe</b>	<b>Bütçe Dışı</b>	<b>Toplam</b>
1	Hastane Yapımı işi		40.000.000,00	<b>40.000.000,00</b>
2				
3				
4				
<b>Genel Toplam</b>			40.000.000,00	<b>40.000.000,00</b>

<b>İdare Adı</b>	GÜMÜŞHANE SAĞLIK MÜDÜRLÜĞÜ
------------------	----------------------------

<b>Amaç</b>	Sağlık hizmetlerini modern ve kaliteli hale getirmek
<b>Hedef</b>	Gümüşhane il genelinde sağlık kurumlarının yapısal dönüşüm ve ihtiyaçlarına yardımcı olmak

<b>Performans Hedefi</b>	2012 yılı sonuna kadar 20 yataklı Şiran devlet hastanesi yapılması
<b>Açıklamalar:</b> Bakanlığımız tarafından ek binalarda hizmet veren Şiran Devlet hastanesinin günümüz şartlarında 20 yataklı modern bir hastaneye dönüştürülmesi ve sağlık hizmetlerinin kalitesinin yükseltilmesi planlanmaktadır.	

<b>Performans Göstergeleri</b>		<b>2010</b>	<b>2011(Tahmini)</b>	<b>2012(Tahmini)</b>
1	20 Yataklı Şiran Devlet hastanesi Yapılması	-	%50	%50
Açıklama				
2				
Açıklama				

<b>Faaliyetler</b>		<b>Kaynak İhtiyacı</b>		
		<b>Bütçe</b>	<b>Bütçe Dışı</b>	<b>Toplam</b>
1	Hastane Yapımı işi		9.000.000,00	<b>9.000.000,00</b>
2				
3				
4				
<b>Genel Toplam</b>			9.000.000,00	<b>9.000.000,00</b>

<b>İdare Adı</b>	GÜMÜŞHANE SAĞLIK MÜDÜRLÜĞÜ
------------------	----------------------------

<b>Amaç</b>	Sağlık hizmetlerini etkileyen altyapı eksikliklerini gidermek
<b>Hedef</b>	Sağlık hizmetlerini doğrudan etkileyen fiziki altyapı, donanım gibi konularda sağlık sisteminin desteklenmesi

<b>Performans Hedefi</b>	Köy şebeke sularının en az yılda bir bakteriyolojik ve kimyasal analizlerinin yapılması ve 50 köye klorlama cihazının alınması
--------------------------	--

**Açıklamalar:** İlimizde köy su depolarından kaynaklanan sorunlar nedeniyle özellikle tularemi vakaları sıklıkla görülmektedir. Su kaynaklı sorunların en aza indirilebilmesi için köy içme sularının düzenli analizlerinin yapılması ve klorlama faaliyetlerinin de yürütülmesi gerekmektedir.

<b>Performans Göstergeleri</b>		<b>2010</b>	<b>2011(Tahmini)</b>	<b>2012(Tahmini)</b>
1	Klorlama cihazı alınan köy sayısı	-	5	45
Açıklama:				
2	Klorlama yapılan köy sayısı	% 100	% 100	% 100
Açıklama				

<b>Faaliyetler</b>		<b>Kaynak İhtiyacı</b>		
		<b>Bütçe</b>	<b>Bütçe Dışı</b>	<b>Toplam</b>
1	Çevre Sağlığı hizmetleri için Mal ve Hizmet Alımı	805.700,00		<b>805.700,00</b>
2				
3				
4				
<b>Genel Toplam</b>		805.700,00		<b>805.700,00</b>

<b>İdare Adı</b>	GÜMÜŞHANE SAĞLIK MÜDÜRLÜĞÜ
------------------	----------------------------

<b>Amaç</b>	Sağlık hizmetlerini etkileyen altyapı eksikliklerini gidermek.
<b>Hedef</b>	Sağlık hizmetlerini doğrudan etkileyen fiziki altyapı, donanım gibi konularda sağlık sisteminin desteklenmesi

<b>Performans Hedefi</b>	10 adet 112 Acil Sağlık İstasyonunun 2014 yıl sonuna kadar tamamlanarak köylere maksimum 20 dakikada 112 Acil Ambulans hizmetinin ulaştırılması
--------------------------	---

**Açıklamalar:** İlimiz kırsalında bulunan köylere 112 Acil Ambulanslarının ulaşımında sıkıntılar yaşanmaktadır. Bu sıkıntıları en aza indirebilmek için köylerden aranan vakalara maksimum 20 dakikada ulaşacak şekilde ilimizde mevcut bulunan 9 adet 112 istasyona ilave olarak en az 10 adet Acil Sağlık Hizmetleri İstasyonu daha kurulması ve halkımızın 112 sistemine en kolay ve hızlı şekilde ulaşabilmesi planlanmaktadır.

<b>Performans Göstergeleri</b>		<b>2010</b>	<b>2011(Tahmini)</b>	<b>2014(Tahmini)</b>
1	Yapılan/yapılacak istasyon adedi	-	-	4
Açıklama: Gümüşhane Merkezde 3, Kelkit'de 1, Köse'de 1, Kürtün'de 1, Şiran'da 1 ve Zigana'da 1 olmak üzere toplam 9 adet olan 112 istasyon bulunmaktadır.				
2				
Açıklama				

<b>Faaliyetler</b>		<b>Kaynak İhtiyacı</b>		
		<b>Bütçe</b>	<b>Bütçe Dışı</b>	<b>Toplam</b>
1	10 adet 112 Acil Sağlık İstasyonu yapılması işi	900.000,00		<b>900.000,00</b>
2				
3				
4				
<b>Genel Toplam</b>				<b>900.000,00</b>

### 2.3. DESTEK HİZMETLERİ MÜDÜRLÜĞÜ

<b>İdare Adı</b>	GÜMÜŞHANE İL ÖZEL İDARESİ
------------------	---------------------------

<b>Amaç</b>	Kurum Hizmetlerini çağın gereklerine uygun hale getirmek.
<b>Hedef</b>	Kurum tarafından verilen hizmetlerin çağın gereklerine uygun bir anlayışla daha ekonomik ve rantabl olmasını sağlamak bakımından hizmet satın alınması ve hizmet özelleştirilmesi çalışmalarına başlamak

<b>Performans Hedefi</b>	Yetersiz olan kalifiye personelin tamamlanarak hizmetlerin verimli bir şekilde yerine getirilmesini sağlamak.
<b>Açıklamalar:</b>	İdaremiz personellerinin emekli olması nedeniyle oluşan operatör, şoför ve yardımcı personel açığının kapatılması için hizmet satın alınması ve binek araç açığının kapatılması için araç kiralama

<b>Performans Göstergeleri</b>		<b>2010</b>	<b>2011(Tahmini)</b>	<b>2012(Tahmini)</b>
1	Alınanan/alınacak operatör sayısı	-	13	20
Açıklama:				
2	Alınanan/alınacak şoför ve yardımcı personel sayısı	16	40	50
3	Kiralanan araç sayısı	2	6	4
Açıklama				

<b>Faaliyetler</b>		<b>Kaynak İhtiyacı</b>		
		<b>Bütçe</b>	<b>Bütçe Dışı</b>	<b>Toplam</b>
1	Hizmet alımları	750.000,00		750.000,00
2	Araç Kiralama	150.000,00		150.000,00
3				
4				
<b>Genel Toplam</b>		900.000,00		900.000,00

<b>İdare Adı</b>	GÜMÜŞHANE İL ÖZEL İDARESİ
------------------	---------------------------

<b>Amaç</b>	Köy altyapı çalışmalarının en verimli bir şekilde yapılmasını sağlamak.
<b>Hedef</b>	Köy altyapı çalışmalarında kullanılan mevcut iş makinelerinden ekonomik ömrünü dolduranların envanterden çıkartılması ve yerine imkanlar ölçüsünde yeni iş makineleri alınarak, gerektiğinde ihtiyaç duyulan konularda hizmet alımına gidilecektir

<b>Performans Hedefi</b>	İdaremiz makine parkını yenileyerek yakıt ve yedek parça tasarrufu sağlamak
<b>Açıklamalar:</b> İdaremize ait mevcut araç ve gereçlerden tamiri ekonomik olmayanların yerine İller Bankası kredisi kullanılarak yenilerinin alınması kapsamında 5 adet greyder ve 1 adet silindir alınacak, ayrıca hurda araçların envanterden çıkarılması sağlanacaktır.	

<b>Performans Göstergeleri</b>		<b>2010</b>	<b>2011(Tahmini)</b>	<b>2012(Tahmini)</b>
1	Satın alınan/alınacak iş makinesi sayısı	-	6	2
Açıklama:				
2	Sağlanan yedek parça tasarrufu	% 10	% 15	% 25
Açıklama				

<b>Faaliyetler</b>		<b>Kaynak İhtiyacı</b>		
		<b>Bütçe</b>	<b>Bütçe Dışı</b>	<b>Toplam</b>
1	İş makinesi alınması	600.000,00	2.500.000,00	3.100.000,00
2				
3				
4				
<b>Genel Toplam</b>		<b>600.000,00</b>	<b>2.500.000,00</b>	<b>3.100.000,00</b>



## 2.4. PLAN PROJE MÜDÜRLÜĞÜ

<b>İdare Adı</b>	GÜMÜŞHANE İL ÖZEL İDARESİ- Plan Proje Müdürlüğü
<b>Amaç</b>	Yatırımlarda etkinlik ve verimliliğin sağlanması
<b>Hedef</b>	Yatırımların tahsis önceliklerinin belirlenmesinde mevcut durum envanterlerinden ve kurumumuzca yaptırılmış olan geniş katılımlı anket sonuçlarından yararlanılacaktır.

<b>Performans Hedefi</b>	Güncelliğini kaybetmiş olan envanter verilerinin yenilenmesi.
<b>Açıklamalar:</b>	İdareimiz tarafından hazırlanacak olan yatırım programlarında önceliklerin belirlenebilmesi için sağlıklı veri tabanı oluşturulacaktır.

Performans Göstergeleri		2010	2011(Tahmini)	2012(Tahmini)
1	Envanter çalışmaları yapılan köy adedi	25	20	25
Açıklama: Çıktı göstergesi.				
2				
Açıklama				

Faaliyetler		Kaynak İhtiyacı(TL)		
		Bütçe	Bütçe Dışı	Toplam
1	Yol Giderleri	20.000,00		20.000,00
2				
<b>Genel Toplam</b>		<b>20.000,00</b>		<b>20.000,00</b>

<b>İdare Adı</b>	GÜMÜŞHANE İL ÖZEL İDARESİ- Plan Proje Müdürlüğü
<b>Amaç</b>	Yatırımlardaki öncelikli hedeflerin belirlenmesi.
<b>Hedef</b>	İl Özel İdaresince gerçekleştirilecek yatırımların gereklilik öncelikleri belirlenecek; özellikle köylere yönelik hizmetlere ait projelerde, ihtiyaç önceliği, mevcut proje stoku, teknik, ekonomik ve sosyal yapılabirlik kriterleri ve İl Özel idaresinin bütçe imkânları dikkate alınacaktır. Mevcut kaynaklarının daha verimli kullanımı sağlanacaktır.

<b>Performans Hedefi</b>	Köylerimizin yetersiz olan altyapılarının yenilenmesi için gerekli olan projelerin bitirilmesi
<b>Açıklamalar:</b> İlimiz merkez ve ilçelerine yönelik olarak içme suyu(Su deposu, isale hattı, şebeke), kanalizasyon ve yol projeleri yenilecektir.	

<b>Performans Göstergeleri</b>		<b>2010</b>	<b>2011(Tahmini)</b>	<b>2012(Tahmini)</b>
1	Yapılan proje sayısı	35	20	25
Açıklama:Çıktı göstergesi(30 köyün 15 içme suyu, 10 yol, 10 adete kanalizasyon projesi yapılmıştır.)				
2				
Açıklama				

<b>Faaliyetler</b>		<b>Kaynak İhtiyacı(TL)</b>		
		<b>Bütçe</b>	<b>Bütçe Dışı</b>	<b>Toplam</b>
1	Alt yapı proje yapımı	10.000,00		10.000,00
2				
3				
4				
<b>Genel Toplam</b>		<b>10.000,00</b>		<b>10.000,00</b>

## 2.5. İMAR VE KENTSEL İYİLEŞTİRME MÜDÜRLÜĞÜ

<b>İdare Adı</b>	GÜMÜŞHANE İL ÖZEL İDARESİ-İmar ve Kent. İy. Müd.
<b>Amaç</b>	Çevre düzeni planı çalışmalarını tamamlamak.
<b>Hedef</b>	2014 yılı sonuna kadar 1/100.000 ölçekli Çevre Düzeni Planını tamamlamak.

<b>Performans Hedefi</b>	İl genelinde mekansal gelişmeyi yönlendirecek, yaşam kalitesini yükseltecek ve uygulanabilir üst ve alt ölçekli planlar yapmak.
<b>Açıklamalar:</b> Diğer kurumlarla işbirliği yapılacak ayrıca Çevre ve Orman Bakanlığının konuyla ilgili programına uyulacaktır.1/100.000 ölçekli çevre düzen planının onaylanıp kesinleşmesinden sonra 1/25.000 ölçekli il çevre düzen planı yapılacaktır.	

<b>Performans Göstergeleri</b>		<b>2010</b>	<b>2011(Tahmini)</b>	<b>2012(Tahmini)</b>
1	İl çevre düzeni planı yapımı	-	-	-
Açıklama				
2	Koruma amaçlı imar planı yapılacak yer adedi	-	3	4
Açıklama				

<b>Faaliyetler</b>		<b>Kaynak İhtiyacı(TL)</b>		
		<b>Bütçe</b>	<b>Bütçe Dışı</b>	<b>Toplam</b>
1	Mal ve Hizmet Alımı	500.000,00		500.000,00
2				
3				
4				
<b>Genel Toplam</b>		<b>500.000,00</b>		<b>500.000,00</b>

<b>İdare Adı</b>	GÜMÜŞHANE İL ÖZEL İDARESİ-İmar ve Kent. İy. Müd.
<b>Amaç</b>	Köylerimizin üst yapı imar faaliyetlerini gerçekleştirmek suretiyle hayat standardını yükselterek göçü önlemektir.
<b>Hedef</b>	Köylerdeki üst yapı imar faaliyetlerini geliştirmek suretiyle hayat standardı yükseltilecek köy konağı, çocuk parkı köy meydanı düzenlenmesi gibi çalışmalara destek vermek.

<b>Performans Hedefi</b>	Köy üst yapı faaliyetlerini gerçekleştirmek
<b>Açıklamalar:</b>	İmkanlar doğrultusunda köy konağı, mezarlık düzenlemesi, köy meydanı düzenlemesi gibi faaliyetler için malzeme yardımı yapılacaktır.

<b>Performans Göstergeleri</b>		<b>2010</b>	<b>2011(Tahmini)</b>	<b>2012(Tahmini)</b>
1	Uygulama yapılacak köy sayısı		25	30
Açıklama Çimento ve demir malzemesi verilmiş olup; takip eden yıllarda da benzer yardımlar yapılacaktır.				
2				
Açıklama				

<b>Faaliyetler</b>		<b>Kaynak İhtiyacı(TL)</b>		
		<b>Bütçe</b>	<b>Bütçe Dışı</b>	<b>Toplam</b>
1	Koy konağı, mezarlık düzenleme, parke döşenmesi v.b işler.	100.000,00		100.000,00
2				
3				
4				
<b>Genel Toplam</b>		<b>100.000,00</b>		<b>100.000,00</b>

<b>İdare Adı</b>	GÜMÜŞHANE İL ÖZEL İDARESİ-İmar ve Kent. İy. Müd.
<b>Amaç</b>	Köy yerleşik alan tespiti yapmak.
<b>Hedef</b>	Üst ölçekli planlara uygun biçimde nakil ve toplulaştırmaları da kapsayacak uygulama İmar Planları hazırlanarak yapılaşmanın planlı olarak gerçekleşmesi çalışmalarına destek verilecektir..

<b>Performans Hedefi</b>	Köy yerleşik alan tespitlerinin bitirilmesi.
<b>Açıklamalar:</b> İlimizde 150 adet köyün yerleşik alan tespiti yapılmış olup kalan köyler tamamlanacaktır.	

<b>Performans Göstergeleri</b>		<b>2010</b>	<b>2011(Tahmini)</b>	<b>2012(Tahmini)</b>
1	Yerleşik alan tespit adedi	48	100	50
Açıklama				
2				
Açıklama				

<b>Faaliyetler</b>		<b>Kaynak İhtiyacı(TL)</b>		
		<b>Bütçe</b>	<b>Bütçe Dışı</b>	<b>Toplam</b>
1	Yerleşik alan tespiti	100.000,00		100.000,00
2				
3				
4				
<b>Genel Toplam</b>		<b>100.000,00</b>		<b>100.000,00</b>

<b>İdare Adı</b>	GÜMÜŞHANE İL ÖZEL İDARESİ-İmar ve Kent. İy. Müd.
<b>Amaç</b>	Köy altyapı çalışmalarının tamamlanması.
<b>Hedef</b>	Kırsal alanlarda, sosyal altyapı hizmetlerinden kanalizasyon ve arıtma tesislerinin yaygınlaştırılması ve standartlarının yükseltilmesi çalışmaları sürdürülecektir. Kırsal kanalizasyon şebekeleri çevre sağlığı açısından risk taşıyan yöreler ile turistik yörelerde yaygınlaştırılacaktır.

<b>Performans Hedefi</b>	Kanalizasyonu olmayan köy bırakmamak.
<b>Açıklamalar:</b>	İmkanlar ölçüsünde işçiliğin taahhüt edilmesi halinde malzeme yardımı yapılacaktır

<b>Performans Göstergeleri</b>		<b>2010</b>	<b>2011(Tahmini)</b>	<b>2012(Tahmini)</b>
1	Kanalizasyon şebeke yapımı	8	15	15
Açıklama				
2				
Açıklama				

<b>Faaliyetler</b>		<b>Kaynak İhtiyacı(TL)</b>		
		<b>Bütçe</b>	<b>Bütçe Dışı</b>	<b>Toplam</b>
1	Köy Altyapı Çalışması	100.000,00		100.000,00
2				
3				
4				
<b>Genel Toplam</b>		<b>100.000,00</b>		<b>100.000,00</b>

## 2.6. TARIM HİZMETLERİ MÜDÜRLÜĞÜ

<b>İdare Adı</b>	GÜMÜŞHANE İL ÖZEL İDARESİ-Tarım Hizmetleri Müd.
<b>Amaç</b>	Bitkisel üretimin artırılması ve geliştirilmesine destek verilecektir.
<b>Hedef</b>	Sulanabilir tarım alanları sulamaya açılması ve drenaj problemi olan alanların rehabilite edilmesi.

<b>Performans Hedefi</b>	HİS göleti yapımı ve sulama göleti onarımı yapmak.
<b>Açıklamalar:</b> İlimiz merkez köyleri ile ilçe köyelerine HİS göleti yapılacak ve gölet onarımlarına devam edilecektir. Ödeneklerin yeterli miktarlara çıkması durumunda sulama göletleri yapılacaktır.	

<b>Performans Göstergeleri</b>		<b>2010</b>	<b>2011(Tahmini)</b>	<b>2012(Tahmini)</b>
1	Yapılan HİS göleti sayısı	1	1	2
Açıklama : 2011 yılına kadar 9 adet HİS göleti Yapılmıştır.				
2	Onarım yapılan sulama göleti sayısı	-	1	1
Açıklama :2010 yılına kadar 3 adet sulama göleti yapılmıştır				

<b>Faaliyetler</b>		<b>Kaynak İhtiyacı</b>		
		<b>Bütçe</b>	<b>Bütçe Dışı</b>	<b>Toplam</b>
1	Gölet yapımı ve onarımı.	100.000,00		100.000,00
2				
3				
4				
<b>Genel Toplam</b>		<b>100.000,00</b>		<b>100.000,00</b>

<b>İdare Adı</b>	GÜMÜŞHANE İL ÖZEL İDARESİ-Tarım Hizmetleri Müd.
<b>Amaç</b>	Bitkisel üretimin artırılması ve geliştirilmesine destek verilecektir.
<b>Hedef</b>	Tarıma elverişli kullanılmayan arazilerin değerlendirilmesi.

<b>Performans Hedefi</b>	Eksik kalan sulama tesisleri yapımı ve önceki yıllarda yapılan sulama tesislerinin onarımlarının yapılmasına devam edilecektir.
<b>Açıklamalar:</b> Daha önceki yıllarda yapılmış sulama tesislerinin onarımı yapılacak ve kaynak yeterli gelirse yeni sulama tesisleri de yapılacaktır.	

<b>Performans Göstergeleri</b>		<b>2010</b>	<b>2011(Tahmini)</b>	<b>2012(Tahmini)</b>
1	Sulamaya açılan kuru tarım alanı miktarı	30	100 Hektar	300 Hektar
<b>Açıklama:</b> 2011 yılına kadar 311 adet tesis yapılmış olup 18.143 Hektar arazi sulamaya açılmıştır.				
2			-	
Açıklama				

<b>Faaliyetler</b>		<b>Kaynak İhtiyacı</b>		
		<b>Bütçe</b>	<b>Bütçe Dışı</b>	<b>Toplam</b>
1	Sulama suyu temini Tamamlama ve onarım	500.000,00		500.000,00
2				
3				
4				
<b>Genel Toplam</b>		<b>500.000,00</b>		<b>500.000,00</b>



<b>İdare Adı</b>	GÜMÜŞHANE İL ÖZEL İDARESİ-Tarım Hizmetleri Müd.
<b>Amaç</b>	Orman alanlarını genişletmek.
<b>Hedef</b>	Gümüşhane ilinde ormansızlaşma, çölleşme, toprak erozyonu, sel heyelan ve çığ gibi afetleri önlemek amacıyla, ağaçlandırma, erozyon kontrolü, mera ıslahı ve sosyal ormancılık faaliyetlerine destek verilecektir.

<b>Performans Hedefi</b>	Ağaçlandırma, erozyonu önleme ve mera ıslahı için orman fidanı alımı yapılacaktır.
<b>Açıklamalar:</b> Çevre ve Orman Müdürlüğü'nce veya İl Tarım Müdürlüğü'nce hazırlanacak ağaçlandırma ve mera ıslahı projelerine destek olmak için fidan alımı yapılacak ve toplum yararına çalışma programı doğrultusunda dikimleri gerçekleştirilecektir.	

Performans Göstergeleri		2010	2011(Tahmini)	2012(Tahmini)
1	Fidan alım ve dikim adedi.	12.000	2.000	10.000
Açıklama				
2				
Açıklama				

Faaliyetler		Kaynak İhtiyacı		
		Bütçe	Bütçe Dışı	Toplam
1	Fidan alımı	5.000,00	10.000,00	15.000,00
2				
3				
4				
<b>Genel Toplam</b>		<b>5.000,00</b>	<b>10.000,00</b>	<b>15.000,00</b>

<b>İdare Adı</b>	GÜMÜŞHANE İL ÖZEL İDARESİ-Tarım Hizmetleri Müd.
<b>Amaç</b>	Arıcılığı desteklemek.
<b>Hedef</b>	Flora yapısı zengin olan ilimizde arıcılığın geliştirilmesine her türlü destek verilecektir.

<b>Performans Hedefi</b>	Arıcılığın geliştirilmesine destek verilerek, kaliteli bal üretimini sağlamak ve üreticilerin karlılık oranının yükseltilmesi hedeflenmektedir.
--------------------------	---

<b>Açıklamalar:</b> İl Tarım Müdürlüğü'nce yapılacak projeler doğrultusunda malzeme desteği sağlanacaktır.
--

Performans Göstergeleri		2010	2011(Tahmini)	2012(Tahmini)
1	Desteklenecek üretici sayısı	40	20	20
Açıklama				
2				
Açıklama				

Faaliyetler		Kaynak İhtiyacı		
		Bütçe	Bütçe Dışı	Toplam
1	Arıcılık malzemesi alımı	15.000,00		15.000,00
2				
3				
4				
<b>Genel Toplam</b>		<b>15.000,00</b>		<b>15.000,00</b>

<b>İdare Adı</b>	GÜMÜŞHANE İL ÖZEL İDARESİ-Tarım Hizmetleri Müd.
<b>Amaç</b>	Merkez, Torul ve Kürtün ilçelerinde meyveciliğin desteklenmesi sağlanacaktır.
<b>Hedef</b>	Pestil, köme ve pekmez için gerekli olan ham madde teminine yönelik ceviz ve dut üretimi yapmak.

<b>Performans Hedefi</b>	Meyvecilik üretimine destek verilerek, artan nüfusun gıda ihtiyaçlarının karşılanması, sanayiye hammadde temini , tarımsal üretimin artırılması ve üretime bağlı olarak yaşam seviyesinin yükseltilmesi .
--------------------------	---

**Açıklamalar:** İdaremiz tarafından ceviz, dut, böğürtlen ve ahududu fidanı alınarak, dikilmek üzere İl Tarım Müdürlüğü'nce üreticilere dağıtılacaktır.

<b>Performans Göstergeleri</b>		<b>2010</b>	<b>2011(Tahmini)</b>	<b>2012(Tahmini)</b>
1	Alınan meyve fidanı adedi	-	10.000	7.000
Açıklama				
2				
Açıklama				

<b>Faaliyetler</b>		<b>Kaynak İhtiyacı</b>		
		<b>Bütçe</b>	<b>Bütçe Dışı</b>	<b>Toplam</b>
1	Meyve fidanı alımı	30.000,00		30.000,00
2				
3				
4				
<b>Genel Toplam</b>		<b>30.000,00</b>		<b>30.000,00</b>

<b>İdare Adı</b>	GÜMÜŞHANE İL ÖZEL İDARESİ-Tarım Hizmetleri Müd.
<b>Amaç</b>	Kelkit, Köse ve Şiran İlçelerinde hayvancılığı geliştirmek
<b>Hedef</b>	Hayvan hastalıklarıyla mücadele edilerek et ve süt üretimini artırmak.

<b>Performans Hedefi</b>	Bölge hayvancılığını destekleyerek üretimi ve istihdamı artırmak.
<b>Açıklamalar:</b> İl Tarım Müdürlüğüne hazırlanacak projeler doğrultusunda hayvancılık desteklenecektir.(Ağırlıklı olarak hayvan hastalıklarına karşı aşılama yapılmaktadır.)	

<b>Performans Göstergeleri</b>		<b>2010</b>	<b>2011(Tahmini)</b>	<b>2012(Tahmini)</b>
1	Kontrol edilecek hayvan sayısı	-	500	1000
Açıklama				
2				
Açıklama				

<b>Faaliyetler</b>		<b>Kaynak İhtiyacı</b>		
		<b>Bütçe</b>	<b>Bütçe Dışı</b>	<b>Toplam</b>
1	İlaç alımı.	10.000,00		10.000,00
2				
3				
4				
<b>Genel Toplam</b>		<b>10.000,00</b>		<b>10.000,00</b>

<b>İdare Adı</b>	GÜMÜŞHANE İL ÖZEL İDARESİ-Tarım Hizmetleri Müd.
<b>Amaç</b>	Kelkit, Köse ve Şiran İlçelerinde hayvan yemi üretimine destek olmak.
<b>Hedef</b>	Yem bitkilerinin üretimini artırmak.

<b>Performans Hedefi</b>	İlimiz genelindeki tüm çiftçilerin organik tarıma geçişini sağlamak.
<b>Açıklamalar:</b> İdareimiz tarafından alınacak sertifikalı buğday, mısır ve yonca tohumları İl Tarım Müdürlüğü'nün yapacağı projeler doğrultusunda çiftçilere verilecektir.	
Bu projeler kapsamında silajlık mısır üretimini artırarak et ve süt üretimini en yüksek seviyeye yükseltilmesi sağlanacaktır.	

<b>Performans Göstergeleri</b>		<b>2010</b>	<b>2011(Tahmini)</b>	<b>2012(Tahmini)</b>
1	Desteklenecek çiftçi sayısı	75	100	100
Açıklama 2010 ve 2011 yıllarında sadece silajlık mısır tohumu alınmıştır.				
2				
Açıklama				

<b>Faaliyetler</b>		<b>Kaynak İhtiyacı</b>		
		<b>Bütçe</b>	<b>Bütçe Dışı</b>	<b>Toplam</b>
1	Sertifikalı Tohum Alımı	65.000,00		65.000,00
2				
3				
4				
<b>Genel Toplam</b>		<b>65.000,00</b>		<b>65.000,00</b>

<b>İdare Adı</b>	GÜMÜŞHANE İL ÖZEL İDARESİ-Tarım Hizmetleri Müd.
<b>Amaç</b>	Köy altyapı çalışmalarının desteklenmesi.
<b>Hedef</b>	Kırsal alanlarda, sosyal altyapı hizmetlerinden şebekeli içme suyu tesislerinin yaygınlaştırılması ve standartlarının yükseltilmesi çalışmaları sürdürülecektir. Yeterli ve sağlıklı içme suyu olmayan köyler ve üniteler içme suyuna kavuşturulacaktır.

<b>Performans Hedefi</b>	Vatandaşların sağlıklı içme suyuna kavuşturulması için içme suyu tesislerinin yapımı ve bakım onarımlarını gerçekleştirmek.
<b>Açıklamalar:</b> İlimizde bulunan İçme Suyu tesislerinin bakımı ve onarımı için boru ve çimento alınarak, Devlet – Millet işbirliği ile yapılacaktır.	

<b>Performans Göstergeleri</b>		<b>2010</b>	<b>2011(Tahmini)</b>	<b>2012(Tahmini)</b>
1	Alınan boru miktarı(Metre)	44.000	32.000	30.000
Açıklama 2010 yılında 72 köye dağıtım yapılmıştır.				
2	Alınan çimento miktarı	19 Ton	30 Ton	30 Ton
Açıklama 2010 yılında 37 köye dağıtım yapılmıştır.				

<b>Faaliyetler</b>		<b>Kaynak İhtiyacı</b>		
		<b>Bütçe</b>	<b>Bütçe Dışı</b>	<b>Toplam</b>
1	Boru, çimento alımı ve onarım yapılması	110.000,00		110.000,00
2				
3				
4				
<b>Genel Toplam</b>		<b>110.000,00</b>		<b>110.000,00</b>

## 2.7. GENÇLİK VE SPOR İL MÜDÜRLÜĞÜ

<b>İdare Adı</b>	GENÇLİK VE SPOR İL MÜDÜRLÜĞÜ
------------------	------------------------------

<b>Amaç</b>	Gümüşhane’ de yaşayan ve spor yapmak isteyen bireylere spor yapma imkânı sağlamak.
<b>Hedef</b>	Geleceğin teminatı olan çocuklarımızın beden ve ruh sağlığı düzeylerinin yükseltilmesi ve hayat kalitelerinin iyileştirilmesi için gerekli önlemler alınacaktır.

<b>Performans Hedefi</b>	Spor yapmak isteyen bireylere spor yaptırırken ihtiyaç duyulan malzeme ihtiyacını karşılamak
--------------------------	--

**Açıklamalar:** İlimizde yaşayan özellikle çocuklar, gençler ve tüm bireylere spor yapma imkânı sağlamak için ihtiyaç duyulan okullara, kurumlara, belde belediyelere ve büyük köylere dağıtılmak üzere spor malzemesi (Basketbol potası, Voleybol direği ve Futbol kale direkleri) üretilmesi.

<b>Performans Göstergeleri</b>		<b>2010</b>	<b>2011(Tahmini)</b>	<b>2012(Tahmini)</b>
1	Alınan spor malzemeleri	21 Çeşit	30 Çeşit	
<b>Açıklama:</b> Spor Malzemesi üretimi için 2010 yılında 21 kalem malzeme alımı içerisinde Demir Profiller, Demir Kesici Taş, Siyah Boru, Sac Tabaka, Sentetik Tiner, Sivri Yıldız Vida, Antipas Boyalar, Sentetik Boya, MDF Lam, İnşaat Demiri, L Demir, Kaynak Elektrotlar, Tekerlek, Civatalar bulunmaktadır.				

<b>Faaliyetler</b>		<b>Kaynak İhtiyacı (TL)</b>		
		<b>Bütçe</b>	<b>Bütçe Dışı</b>	<b>Toplam</b>
1	Malzeme üretimi	30.000,00 TL		30.000,00 TL
<b>Genel Toplam</b>		<b>30.000,00 TL</b>		<b>30.000,00 TL</b>

<b>İdare Adı</b>	GENÇLİK VE SPOR İL MÜDÜRLÜĞÜ
------------------	------------------------------

<b>Amaç</b>	Spor sahalarını iyileştirmek.
<b>Hedef</b>	İlimiz merkez ve diğer ilçelere spor kompleksleri ve spor okulları yapılması çalışmaları desteklenecektir.

<b>Performans Hedefi</b>	Çim futbol sahasının futbol müsabakalarına hazır hale getirilmesi
<b>Açıklamalar:</b> Çim biçme traktörü sayesinde Kelkit ilçe çim futbol sahası, oynanacak olan her türlü futbol organizasyonlarında hazır hale getirilmesi sağlanacak ve sporcu sakatlanmalarına engel olunacaktır.	

<b>Performans Göstergeleri</b>		<b>2010</b>	<b>2011</b>	<b>2012(Tahmini)</b>
1	Çim Biçme Traktörü alımı		1 Adet	
<b><u>Açıklama:</u></b>				

<b>Faaliyetler</b>		<b>Kaynak İhtiyacı (TL)</b>		
		<b>Bütçe</b>	<b>Bütçe Dışı</b>	<b>Toplam</b>
1	Malzeme alımı	65.716,00 TL		65.716,00 TL
<b>Genel Toplam</b>		<b>65.716,00 TL</b>		<b>65.716,00 TL</b>



<b>İdare Adı</b>	GENÇLİK VE SPOR İL MÜDÜRLÜĞÜ
------------------	------------------------------

<b>Amaç</b>	İlimizdeki mevcut spor tesislerini iyileştirip daha işlevsel hale getirmek.
<b>Hedef</b>	İlimiz merkez ve diğer ilçelere Spor kompleksleri ve Spor okulları yapılması çalışmalarını desteklenecektir.

<b>Performans Hedefi</b>	Tribün üzerlerinin çatı ile kapatılması ve hakem-sporcu soyunma odaları yapması
<b>Açıklamalar:</b> İlimiz Kelkit İlçe Stadında bulunan portatif tribünü ile Şiran İlçe Stadında bulunan betonarme tribünün üzerlerinin çatı ile kapatılması ve sporcu-hakem soyunma odaları yapımı için belirtilen ödenek karşılandığında 2011 yılı içerisinde ihale edilecektir.	

<b>Performans Göstergeleri</b>		<b>2010</b>	<b>2011(Tahmini)</b>	<b>2012(Tahmini)</b>
1	Portatif Tribün Çatısı ve Hakem ve Sporcu Soyunma Odaları yapımı		1 adet 300 m2	-
Açıklama				
2	Betonarme Tribün Çatısı yapımı		1 Adet	
Açıklama				

<b>Faaliyetler</b>		<b>Kaynak İhtiyacı</b>		
		<b>Bütçe</b>	<b>Bütçe Dışı</b>	<b>Toplam</b>
1	Portatif tribün üzerinin çatı ile kapatılması ve hakem-sporcu soyunma odaları işi	70.000,00 TL		70.000,00 TL
2	Betonarme tribün üzerinin çatı ile kapatılması işi	60.000,00 TL		60.000,00 TL
<b>Genel Toplam</b>		<b>130.000,00 TL</b>		<b>130.000,00 TL</b>

## 2.8. İL MİLLİ EĞİTİM MÜDÜRLÜĞÜ

<b>İdare Adı</b>	İL MİLLİ EĞİTİM MÜDÜRLÜĞÜ
<b>Amaç</b>	Eğitim kalitesinin yükseltilmesi
<b>Hedef</b>	Gümüşhane’de eğitimim her kademesinde başarının artırılması çalışmalarına destek verilecektir.

<b>Performans Hedefi</b>	Kurs, seminer, sempozyum düzenlenmesi.
<b>Açıklamalar:</b>	Yetiştirme kurslarının tüm okullarda yapılmasını sağlamak. Eğitim seminerleri düzenlemek. Rehberlik servislerinin daha aktif çalışmasını sağlamak. Süreç yönetimi ve analizi konularında eğitimler düzenlenmesi. Yapılan çalışmalarla ilgili veri tabanı oluşturulacak.

<b>Performans Göstergeleri</b>		<b>2010</b>	<b>2011(Tahmini)</b>	<b>2012(Tahmini)</b>
1	Düzenlenen/Düzenlenecek olan Kurs ve seminer sayısı	58	50	50
Açıklama:				
2	Katılan/katılacak Kursiyer sayısı	786	700	700
Açıklama				

<b>Faaliyetler</b>		<b>Kaynak İhtiyacı</b>		
		<b>Bütçe</b>	<b>Bütçe Dışı</b>	<b>Toplam</b>
1	Kurs, seminer ve sempozyum düzenlenmesi	11.500,00		11.500,00
2	Kurs ve seminer düzenlenmesi	16.400.,00		16.400,00
3				
4				
<b>Genel Toplam</b>		<b>27.900,00</b>		<b>27.900,00</b>

<b>İdare Adı</b>	İL MİLLİ EĞİTİM MÜDÜRLÜĞÜ
<b>Amaç</b>	Gümüşhane ili genelinde eğitim kurumlarının bina, pansiyon ve spor salonu ihtiyacının karşılanması
<b>Hedef</b>	Eğitim kalitesini doğrudan etkileyen fiziki altyapı, donanım gibi konularda eğitim kurumlarının desteklenmesi

<b>Performans Hedefi</b>	2014 yılı sonuna kadar ilimiz merkez ve ilçelerindeki 14 adet okulun tamamlanması
--------------------------	---

**Açıklamalar:**

Şiran Anadolu Lisesi, Şiran Anaokulu, Kelkit Merkez İ.Ö.Okulu, Gümüşgöze İlköğretim Okulu Spor Salonu, Salyazı İlköğretim Okulu ve Kürtün Cumhuriyet İlköğretim Okulu Ek binasının yapılması faaliyetleri gerçekleştirilecektir.

<b>Performans Göstergeleri</b>		<b>2010</b>	<b>2011(Tahmini)</b>	<b>2012(Tahmini)</b>
1	Tamamlanan okul sayısı	6	-	-
Açıklama: Fen Lisesine 200 kişilik pansiyon binası yapılmıştır.				
2	Tamamlanacak bina sayısı	-	6	2
Açıklama:				

<b>Faaliyetler</b>		<b>Kaynak İhtiyacı</b>		
		<b>Bütçe</b>	<b>Bütçe Dışı</b>	<b>Toplam</b>
1	Okulların Fiziki alt yapısının tamamlanması	5.754.220.00	-	5.754.220.00
2				
3				
4				
<b>Genel Toplam</b>				5.754.220.00

<b>İdare Adı</b>	İL MİLLİ EĞİTİM MÜDÜRLÜĞÜ
<b>Amaç</b>	Okullaşma oranını arttırılarak devam ettirilmesi.
<b>Hedef</b>	Gümüşhane Millî Eğitim Müdürlüğünün 2008 yılında öğrenci yaş grupları ve yetişkinler okur-yazar tespit proje çalışması sonuçlarına göre; Gümüşhane ilinde okul öncesinde 3-5 yaş grubunda okullaşma oranı %38-51 dir. İlköğretim okullaşma oranı ise %85,42, ortaöğretim okullaşma oranı ise %72,21dir. Plan dönemi içinde bu oranların kalkınma planlarında gösterilen seviyelere yükseltilmesi çalışmalarına destek verilecektir.
<b>Performans Hedefi</b>	Projelerin yapılması, devam ettirilmesi, ihtiyaç duyulan bilginin tanımlanması, toplanması ve veritabanı oluşturulması.
<b>Açıklamalar:</b> 2010 yılı itibariyle ilimizde uygulanmaya başlayan SODES kapsamında proje başvuruları yapılarak İl Millî Eğitim Müdürlüğü olarak “Özel Eğitime Muhtaç Öğrenciler için Aile eğitimi Programı, Haydi Kızlar Liseye, Her Ev Bir Okul Her Veli Bir Öğretmen, Kır Çiçeklerini Misafir Ediyoruz” Projeleri kabul edilmiş ve uygulanmıştır. Ben zer proje başvuruları yapılarak 2011 ve 2012 yıllarında da okullaşma oranının arttırılmasına yardımcı olunacaktır.	

<b>Performans Göstergeleri</b>		<b>2010</b>	<b>2011(Tahmini)</b>	<b>2012(Tahmini)</b>
1	Tamamlanan proje sayısı	5	-	-
Açıklama: Tamamlanan projeler gelecek yıllarda devam ettirilmektedir.				
2	Devam ettirilecek proje sayısı	-	6	5
Açıklama: “Haydi Kızlar Liseye” ve “Okuyan Gümüşhane”				

<b>Faaliyetler</b>		<b>Kaynak İhtiyacı</b>		
		<b>Bütçe</b>	<b>Bütçe Dışı</b>	<b>Toplam</b>
1	Veritabanı oluşturulması ve tüm kullanıcıların hizmetine sunulması	10.000,00		10.000,00
2	Projeler “Özel Eğitime Muhtaç Öğrenciler için Aile eğitimi Programı, Haydi Kızlar Liseye, Her Ev Bir Okul Her Veli Bir Öğretmen, Kır Çiçeklerini Misafir Ediyoruz”	460.450.00		460.450.00
<b>Genel Toplam</b>		<b>470.450.00</b>		<b>470.450.00</b>

<b>İdare Adı</b>	İL MİLLİ EĞİTİM MÜDÜRLÜĞÜ
<b>Amaç</b>	18 yaş üzeri okur - yazar oranının artırılması
<b>Hedef</b>	Gümüşhane Milli Eğitim Müdürlüğü'nün 2008 yılında öğrenci yaş grupları ve yetişkinler okur-yazar tespit proje çalışması sonuçlarına göre; 18 yaş üzeri okur-yazar oranı 19-85 yaş gurubuna göre %98 dir. Plan dönemi içinde bu oranların kalkınma planlarında gösterilen seviyelere yükseltilmesi çalışmalarına destek verilecektir .

<b>Performans Hedefi</b>	Açılan kurslarla okuma yazma bilenlerin oranını %100'e çıkarmak.
<b>Açıklamalar:</b> Okuma yazma bilmeyenlerin tespiti. Okuma yazma kurslarının tanıtımı. Eğitimlerin verilmesi.	

<b>Performans Göstergeleri</b>		<b>2010</b>	<b>2011(Tahmini)</b>	<b>2012(Tahmini)</b>
1	Açılan/Açılacak Kurs Sayısı	45	50	50
Açıklama: Belge alanlar				
2	Kurslara katılan/katılacak kişi sayısı	386	450	450
Açıklama:				

<b>Faaliyetler</b>		<b>Kaynak İhtiyacı</b>		
		<b>Bütçe</b>	<b>Bütçe Dışı</b>	<b>Toplam</b>
1	Tanıtım çalışmaları ve kurslar	0		0
2				
3				
4				
<b>Genel Toplam</b>		<b>0</b>		<b>0</b>

## 2.9. İNSAN KAYNAKLARI VE EĞİTİM MÜDÜRLÜĞÜ

<b>İdare Adı</b>	GÜMÜŞHANE İL ÖZEL İDARESİ
------------------	---------------------------

<b>Amaç</b>	Kurum amaç ve hedeflerine ulaşmak için, çalışanların bilgi kapasitelerini artırmak.
<b>Hedef</b>	Kurum amaç ve hedeflerine ulaşmada çalışanlar faktörünün performansı ön planda tutularak, kurum içinde sinerjik bir anlayış oluşturmak için bütün çalışanlar hizmet içi eğitim ve kurslardan geçirilecektir.

<b>Performans Hedefi</b>	2013 yılı sonuna kadar çalışan bütün personel, hizmet içi eğitim ve kurslardan geçirilecektir.
--------------------------	--

### Açıklamalar:

İçişleri Bakanlığınca izin verilen kurum ve derneklerce, çalışan personelimizin görev alanlarıyla ilgili düzenlenen eğitim ve seminerlere katılımları sağlanacaktır.

<b>Performans Göstergeleri</b>		<b>2010</b>	<b>2011(Tahmini)</b>	<b>2012(Tahmini)</b>
1	Eğitim Semineri	250	100	100
Açıklama: e-içişleri eğitim semineri, AB Projeleri semineri, İş güvenliği ve işçi sağlığı semineri, Vilayetler Hizmet Birliği Semineri.				
2	Yönetici Semineri	12	12	12
Açıklama: İdaremizdeki yöneticilerin katılımıyla düzenlenen eğitim semineri				

<b>Faaliyetler</b>		<b>Kaynak İhtiyacı</b>		
		<b>Bütçe</b>	<b>Bütçe Dışı</b>	<b>Toplam</b>
1	Seminer ücreti ve Hizmet Alımı	15.000,00		15.000,00
2				
3				
4				
<b>Genel Toplam</b>		<b>15.000,00</b>		<b>15.000,00</b>

## 2.10. YOL VE ULAŞIM HİZMETLERİ MÜDÜRLÜĞÜ

<b>İdare Adı</b>	GÜMÜŞHANE İL ÖZEL İDARESİ-Yol ve Ulaşım Hiz.Müd.
<b>Amaç</b>	Trafik akışını güvenli hale getirmek.
<b>Hedef</b>	Standart hale getirilen köy yollarına trafik güvenliği açısından trafik işaret ve levhalarının yerleştirilmesi çalışmalarını yapmak.

<b>Performans Hedefi</b>	Köy yollarının standardını artırmak.
<b>Açıklamalar:</b> İlimize bağlı merkez ilçe ve köy yollarında trafik kazalarının önlenmesi için levhalama çalışmalarını tamamlayarak güzergâh tabelalarını yerleştirmek.	

<b>Performans Göstergeleri</b>		<b>2010</b>	<b>2011(Tahmini)</b>	<b>2012(Tahmini)</b>
1	Trafik İşaret ve Levhaları yapılan köy adedi	30	50	70
<b>Açıklama:</b> 105 km' lik yol güzergâhımızın levha lama çalışması tamamlanmıştır.				
2	Güzerğah levhası köy adedi	0	0	320
<b>Açıklama:</b>				

<b>Faaliyetler</b>		<b>Kaynak İhtiyacı</b>		
		<b>Bütçe</b>	<b>Bütçe Dışı</b>	<b>Toplam</b>
1	Trafik İşaret ve Levhaları	100.000		100.000
2	Güzerğah levhası	200.000		200.000
3				
4				
<b>Genel Toplam</b>		<b>300.000</b>		<b>300.000</b>

<b>İdare Adı</b>	GÜMÜŞHANE İL ÖZEL İDARESİ-Yol ve Ulaşım Hiz.Müd.
<b>Amaç</b>	Köy yollarının standartlarının yükseltilerek güvenli bir trafik akışı sağlanması.
<b>Hedef</b>	Plan döneminde köylerimizin standart asfaltlı yol oranı yükseltilecektir.

<b>Performans Hedefi</b>	Köy yollarının asfaltlama çalışmalarını bitirmek.
<b>Açıklamalar:</b> Daha önceki yıllarda yapılmış olan asfalt yolları da koruyarak ve onarımını yaparak, ihtiyaçlara cevap vermesinin sağlanmasına da devam edilecektir.	

<b>Performans Göstergeleri</b>		<b>2010</b>	<b>2011(Tahmini)</b>	<b>2012(Tahmini)</b>
1	Asfalt yol tülü	688 km	100 km	150 km
<b>Açıklama:</b> 143 köy yolu asfaltlanarak bitirilmiştir.				
2			-	
Açıklama				

<b>Faaliyetler</b>		<b>Kaynak İhtiyacı</b>		
		<b>Bütçe</b>	<b>Bütçe Dışı</b>	<b>Toplam</b>
1	Asfalt giderleri	1.000.000	6.000.000,00	7.000.000
2				
3				
4				
<b>Genel Toplam</b>		<b>1.000.000</b>	<b>6.000.000,00</b>	<b>7.000.000</b>



## D. İDARENİN TOPLAM KAYNAK İHTİYACI

### 1. İDARE PERFORMANS TABLOSU

Performans Hedefi	Faaliyet	BÜTÇE İÇİ		BÜTÇE DIŞI	TOPLAM
		TL	PAY (%)	TL	TL
* Gümüşhane’de yetişmiş bilim, kültür ve sanat insanların eserlerinin bir araya getirilmesi ve tanıtılması.	Kitap sergisi.	1.000,00	100	-	1.000,00
*Kültür varlıklarının korunması ve halka benimsetilmesi için konferans ve paneller düzenlemek.	Konferans, açikoturum vb.	-			-
*Projeleri hazırlanan konakların bütçe dâhilinde restorasyonlarının yapılması.	Eski eserlerin restorasyonu projesi.		-	50.000,00	50.000,00
*Bölgenin turizm açısından canlandırılması.	Turizme uygun alanlara yol yapılması.	60.000,00	100		60.000,00
*İl Kültür Merkezindeki eksikliklerin 2012 yılı sonuna kadar tamamlanması.	Okuma salonlarının düzenlenmesi v.b		-	100.000,00	100.000,00
*Gümüşhane ilindeki turistik değerlerin, kültür varlıklarının tanıtılması amacıyla materyal hazırlamak ve il dışında organize edilen fuarlara katılmak.	Başta Karaca Mağarası olmak üzere ilin tanıtımını yapmak.	150.000,00	100		150.000,00

*2014 yılı sonuna kadar il merkezine 200 Yataklı Devlet Hastanesi Yapımı	200 Yataklı Gümüşhane Devlet Hastanesi Yapımı		-	40.000.000,00	40.000.000,00
*2012 yılı sonuna kadar 20 Yataklı Şiran Devlet Hastanesi Yapılması	Hastane Yapımı İşi		-	9.000.000,00	9.000.000,00
*Köy şebeke sularının en az yılda bir bakteriyolojik ve kimyasal analizlerinin yapılması ve 50 köye klorlama cihazının alınması	İçme sularından kaynaklanan hastalıkların önüne geçilmesi	805.700,00	100		805.700,00
*10 adet 112 Acil Sağlık İstasyonunun 2014 yıl sonuna kadar tamamlanarak köylere maksimum 20 dakikada 112 Acil Ambulans hizmetinin ulaştırılması	10 adet 112 İstasyonu Yapımı İşi	900.000,00	100		900.000,00
*Yetersiz olan kalifiye personelin tamamlanarak hizmetlerin verimli bir şekilde yerine getirilmesini sağlamak.	Personel hizmet alımı ve binek araç kiralaması	900.000,00	100		900.000,00
*İdaremiz makine parkını yenileyerek yakıt ve yedek parça tasarrufu sağlamak	İş makinesi alınması.	600.000,00	19	2.500.000,00	3.100.000,00
*Güncelliğini kaybetmiş olan envanter verilerinin yenilenmesi.	Ekip çalışmalarıyla mevcut yatırımların ve yapılacakların köy bazında değerlendirilmesi.	20.000,00	100		20.000,00
*Köylerimizin yetersiz olan altyapılarının yenilenmesi için gerekli olan projelerin bitirilmesi	Alt yapı projeleri hazırlamak.	10.000,00	100		10.000,00
*İl genelinde mekânsal gelişmeyi yönlendirecek, yaşam kalitesini yükseltecek ve uygulanabilir üst ve alt ölçekli planlar yapmak.	İl çevre düzeni planı ve koruma amaçlı imar planlarının tamamlanması	500.000,00	100		500.000,00
*Köy üst yapı faaliyetlerini gerçekleştirmek	Köylerdeki köy konağı, mezarlık düzenlemesi, köy meydanı düzenlemesi(parke döşenmesi) çalışmalarına destek verilecektir.	100.000,00	100		100.000,00
*Köy yerleşik alan tespitlerinin bitirilmesi.	Yerleşik alan tespit işi için hizmet alımı yapılacaktır.	100.000,00	100		100.000,00

*Kanalizasyonu olmayan köy bırakmamak.	İlimiz ve ilçemiz köylerine kanalizasyon yapımı	100.000,00	100		100.000,00
*HİS göleti yapımı ve sulama göleti onarımı yapmak.	Gölet Yapımı ve onarımı	100.000,00	100		100.000,00
*Eksik kalan sulama tesisleri yapımı ve önceki yıllarda yapılan sulama tesislerinin onarımlarının yapılmasına devam edilecektir.	Sulama Tesisi tamamlama ve Onarımları	500.000,00	100		500.000,00
*Ağaçlandırma, erozyonu önleme ve mera ıslahı için orman fidanı alımı yapılacaktır.	Orman fidanı alımı.	5.000,00	34	10.000,00	15.000,00
*Arıcılığın geliştirilmesine destek verilerek, kaliteli bal üretimini sağlamak ve üreticilerin karlılık oranının yükseltilmesi hedeflenmektedir.	Arıcılık malzemeleri alımı.	15.000,00	100		15.000,00
*Meyvecilik üretimine destek verilerek artan nüfusun gıda ihtiyaçlarının karşılanması, sanayiye hammadde temini, tarımsal üretimin artırılması ve üretime bağlı olarak yaşam seviyesinin yükseltilmesi.	Ceviz, dut, böğürtlen ve ahududu fidanı alımı yapılacaktır.	30.000,00	100		30.000,00
*Bölge hayvancılığını destekleyerek üretimi ve istihdamı artırmak.	Hayvan hastalıklarıyla mücadele etmek.	10.000,00	100		10.000,00
*İlimiz genelindeki tüm çiftçilerin organik tarıma geçişini sağlamak.	Sertifikalı buğday, mısır ve yonca tohumu alınacaktır.	65.000,00	100		65.000,00
*Vatandaşların sağlıklı içme suyuna kavuşturulması için içme suyu tesislerinin yapımı ve bakım onarımlarını gerçekleştirmek.	İçme suyu isale hatlarının ve şebekelerinin onarılması için malzeme alınması.	110.000,00	100		110.000,00

*Spor yapmak isteyen bireylere spor yaptırırken ihtiyaç duyulan malzeme ihtiyacını karşılamak	Spor Malzemesi Yapımı için Ham Madde Alımı	30.000,00	100		30.000,00
*Çim futbol sahasının futbol müsabakalarına hazır hale getirilmesi	Çim Biçme Traktörü Alımı	-	-	65.716,00	65.716,00
*Tribün üzerlerinin çatı ile kapatılması ve hakem-sporcu soyunma odalarının yapılması	Kelkit İlçe Stadı Portatif tribünün üzerinin kapatılması ve soyunma odaları yapımı.	-	-	130.000,00	130.000,00
*Kurs, seminer, sempozyum düzenlenmesi.	Müdürlüğümüz ve okullarda kurs ve seminerler düzenlenmesi	27.900,00	100	-	27.900,00
*2014 yılı sonuna kadar ilimiz merkez ve ilçelerindeki 14 adet okulun tamamlanması	Bina ve pansiyon spor salonu yapımı		-	5.754.220,00	5.754.220,00
*Projelerin yapılması, devam ettirilmesi, ihtiyaç duyulan bilginin tanınlanması, toplanması ve veritabanı oluşturulması.	Okullaşma oranını arttırmak için proje hazırlama. Uygulama ve veri tabanı oluşturma.	470.450,00	100		470.450,00
*Açılan kurslarla okuma yazma bilenlerin oranını %100 çıkarmak..	Kurslar, tanıtım çalışmaları	-			-
*2013 yılı sonuna kadar çalışan bütün personel, hizmet içi eğitim ve kurslardan geçirilecektir.	Personellerimizin dönüşümlü olarak eğitilmesi.	15.000,00	100		15.000,00
*Köy yollarının standardını arttırmak.	Trafik işaret ve levhaları	300.000,00	100		300.000,00
*Köy yollarının asfaltlama çalışmalarını bitirmek.	Asfalt yol yapım işi	1.000.000,00	14	6.000.000,00	7.000.000,00
<b>TOPLAM</b>		<b>6.925.050,00</b>	<b>11</b>	<b>57.855.716,00</b>	<b>64.780.766,00</b>

## E. DİĞER HUSUSLAR

2012 yılı gider bütçesi 21.383.748,00TL olarak tahmin edilmiş olup; fonksiyonel bazda dağılımı aşağıdaki gibidir.

Genel Kamu Hizmetleri	16.708.040,00
Savunma Hizmetleri	200.000,00
Kamu Düzeni ve Güvenlik Hizmetleri	20.000,00
Ekonomik İşler ve Hizmetler	1.886.000,00
Çevre Koruma Hizmetleri	290.000,00
İskan ve Toplum Refahı Hizmetleri	10.000,00
Sağlık Hizmetleri	32.000,00
Dinlenme, Kültür ve Din Hizmetleri	40.000,00
Eğitim Hizmetleri	2.197.708,00
Sosyal Güvenlik ve Sosyal Yardım Hizmetleri	0,00
<b>TOPLAM</b>	<b>21.383.748,00</b>

### III. EKLER

#### 1. FAALİYETLERDEN SORUMLU HARCAMA BİRİMLERİNE İLİŞKİN TABLO

İDARE ADI	GÜMÜŞHANE İL ÖZEL İDARESİ	
PERFORMANS HEDEFİ	FAALİYETLER	SORUMLU BİRİM
* Gümüşhane’de yetişmiş bilim, kültür ve sanat insanların eserlerinin bir araya getirilmesi ve tanıtılması.	Kitap sergisi.	İl Kültür ve Turizm Müdürlüğü
*Kültür varlıklarının korunması ve halka benimsenmesi için konferans ve paneller düzenlemek.	Konferans, açılış vb.	“ “ “
*Projeleri hazırlanan konakların bütçe dâhilinde restorasyonlarının yapılması.	Eski eserlerin restorasyonu projesi.	“ “ “
*Bölgenin turizm açısından canlandırılması.	Turizme uygun alanlara yol yapılması.	“ “ “
*İl Kültür Merkezindeki eksikliklerin 2012 yılı sonuna kadar tamamlanması.	Okuma salonlarının düzenlenmesi v.b	“ “ “
*Gümüşhane ilindeki turistik değerlerin, kültür varlıklarının tanıtılması amacıyla materyal hazırlamak ve il dışında organize edilen fuarlara katılmak.	Başta Karaca Mağarası olmak üzere ilin tanıtımını yapmak.	“ “ “
*2014 yılı sonuna kadar il merkezine 200 Yataklı Devlet Hastanesi Yapımı	200 Yataklı Gümüşhane Devlet Hastanesi Yapımı	İl Sağlık Müdürlüğü
*2012 yılı sonuna kadar 20 Yataklı Şiran Devlet Hastanesi Yapılması	Hastane Yapımı İşİ	“ “ “
*Köy şebeke sularının en az yılda bir bakteriyolojik ve kimyasal analizlerinin yapılması ve 50 köye klora cihazının alınması	İçme sularından kaynaklanan hastalıkların önüne geçilmesi	“ “ “
*10 adet 112 Acil Sağlık İstasyonunun 2014 yıl sonuna kadar tamamlanarak köylere maksimum 20 dakikada 112 Acil Ambulans hizmetinin ulaştırılması	10 adet 112 İstasyonu Yapımı İşİ	“ “ “
*Yetersiz olan kalifiye personelin tamamlanarak hizmetlerin verimli bir şekilde yerine getirilmesini sağlamak.	Personel hizmet alımı ve binek araç kiralaması	Destek Hizmetleri Müd.

*İdareimiz makine parkını yenileyerek yakıt ve yedek parça tasarrufu sağlamak	İş makinesi alınması.	Destek Hizmetleri Müd.
*Güncelliğini kaybetmiş olan envanter verilerinin yenilenmesi.	Ekip çalışmalarıyla mevcut yatırımların ve yapılacakların köy bazında değerlendirilmesi.	Plan Proje Müdürlüğü
*Köylerimizin yetersiz olan altyapılarının yenilenmesi için gerekli olan projelerin bitirilmesi	Alt yapı projeleri hazırlamak.	“ “ “
*İl genelinde mekânsal gelişmeyi yönlendirecek, yaşam kalitesini yükseltecek ve uygulanabilir üst ve alt ölçekli planlar yapmak.	İl çevre düzeni planı ve koruma amaçlı imar planlarının tamamlanması	İmar ve Kentsel İyileştirme Müdürlüğü
*Köy üst yapı faaliyetlerini gerçekleştirmek	Köylerdeki köy konağı, mezarlık düzenlemesi, köy meydanı düzenlemesi(parke döşenmesi) çalışmalarına destek verilecektir.	“ “ “
*Köy yerleşik alan tespitlerinin bitirilmesi.	Yerleşik alan tespit işi için hizmet alımı yapılacaktır.	“ “ “
*Kanalizasyonu olmayan köy bırakmamak.	İlimiz ve ilçemiz köylerine kanalizasyon yapımı	“ “ “
*HİS göleti yapımı ve sulama göleti onarımı yapmak.	Gölet Yapımı ve onarımı	Tarım Hizmetleri Müdürlüğü
*Eksik kalan sulama tesisleri yapımı ve önceki yıllarda yapılan sulama tesislerinin onarımlarının yapılmasına devam edilecektir.	Sulama Tesisi tamamlama ve Onarımları	“ “ “
*Ağaçlandırma, erozyonu önleme ve mera ıslahı için orman fidanı alımı yapılacaktır.	Orman fidanı alımı.	“ “ “
*Arıcılığın geliştirilmesine destek verilerek, kaliteli bal üretimini sağlamak ve üreticilerin karlılık oranının yükseltilmesi hedeflenmektedir.	Arıcılık malzemeleri alımı.	“ “ “
*Meyvecilik üretimine destek verilerek artan nüfusun gıda ihtiyaçlarının karşılanması, sanayiye hammadde temini, tarımsal üretimin artırılması ve üretime bağlı olarak yaşam seviyesinin yükseltilmesi.	Ceviz, dut, böğürtlen ve ahududu fidanı alımı yapılacaktır.	“ “ “

*Bölge hayvancılığını destekleyerek üretimi ve istihdamı artırmak.	Hayvan hastalıklarıyla mücadele etmek.	“ “ “
*İlimiz genelindeki tüm çiftçilerin organik tarıma geçişini sağlamak.	Sertifikalı buğday, mısır ve yonca tohumu alınacaktır.	“ “ “
*Vatandaşların sağlıklı içme suyuna kavuşturulması için içme suyu tesislerinin yapımı ve bakım onarımlarını gerçekleştirmek.	İçme suyu isale hatlarının ve şebekelerinin onarılması için malzeme alınması.	“ “ “
*Spor yapmak isteyen bireylere spor yaptırırken ihtiyaç duyulan malzeme ihtiyacını karşılamak	Spor Malzemesi Yapımı için Ham Madde Alımı	Gençlik Spor İl Müdürlüğü
*Çim futbol sahasının futbol müsabakalarına hazır hale getirilmesi	Çim Biçme Traktörü Alımı	“ “ “
*Tribün üzerlerinin çatı ile kapatılması ve hakem-sporcu soyunma odalarının yapılması	Kelkit İlçe Stadı Portatif tribünün üzerinin kapatılması ve soyunma odaları yapımı.	“ “ “
*Kurs, seminer, sempozyum düzenlenmesi.	Müdürlüğümüz ve okullarda kurs ve seminerler düzenlenmesi	İl Milli Eğitim Müdürlüğü
*2014 yılı sonuna kadar ilimiz merkez ve ilçelerindeki 14 adet okulun tamamlanması	Bina ve pansiyon spor salonu yapımı	“ “ “
*Projelerin yapılması, devam ettirilmesi, ihtiyaç duyulan bilginin tanımlanması, toplanması ve veritabanı oluşturulması.	Okullaşma oranını arttırmak için proje hazırlama. Uygulama ve veri tabanı oluşturma.	“ “ “
*Açılan kurslarla okuma yazma bilenlerin oranını %100 çıkarmak..	Kurslar, tanıtım çalışmaları	“ “ “
*2013 yılı sonuna kadar çalışan bütün personel, hizmet içi eğitim ve kurslardan geçirilecektir.	Personellerimizin dönüşümlü olarak eğitilmesi.	İnsan Kaynakları ve Eğitim Müdürlüğü
*Köy yollarının standardını artırmak.	Trafik işaret ve levhaları	Yol ve Ulaşım Hiz.Müd.
*Köy yollarının asfaltlama çalışmalarını bitirmek.	Asfalt yol yapım işi	“ “ “