



**T.C.  
ADİYAMAN  
İL ÖZEL İDARESİ**

**2016 YILI  
FAALİYET RAPORU**

# İÇİNDEKİLER

		<b>İÇİNDEKİLER</b>	<b>2</b>
		<b>SUNUŞ</b>	<b>3</b>
<b>I-</b>		<b>GENEL BİLGİLER</b>	<b>4</b>
	A)	Misyon ve Vizyon	5
	B)	Yetki, Görev ve Sorumluluklar	6
	C)	İdareye İlişkin Bilgiler	10
	1	Fiziksel Yapı	10
	2	Teşkilat Yapısı	14
	3	Kurumsal Yapının Tanıtılması	15
	4	Bilgi ve Teknolojik Kaynaklar	18
	5	İnsan Kaynakları	19
	6	Sunulan Hizmetler	25
	7	İlçe Özel İdareleri	26
	8	Merkez Birimler	35
	9	Köy Yolları Envanter Bilgileri	66
	10	İçme Suları Tesisi Envanter Bilgileri	77
	11	Kanalizasyon Tesisi Envanter Bilgileri	78
	12	Toprak Sulama Tesisi Envanter Bilgileri	84
	13	KÖYDES Projesi Uygulamaları	91
	14	Köylere Hizmet Götürme Birliklerince Yapılan İşler	145
<b>II-</b>		<b>AMAÇ ve HEDEFLER</b>	<b>170</b>
	A)	İdarenin Amaç ve Hedefleri	171
	B)	Temel Politikalar ve Öncelikler	172
<b>III-</b>		<b>FAALİYETLERE İLİŞKİN BİLGİ VE DEĞERLENDİRMELER</b>	<b>173</b>
	A)	<b>Mali Bilgiler</b>	<b>174</b>
	1	Bütçe Uygulama Sonuçları	175
	2	Temel Mali Tablolara İlişkin Açıklamalar	180
	3	Mali Denetim Sonuçları	184
	B)	<b>Performans Bilgileri</b>	<b>184</b>
	1	Faaliyet ve Proje Bilgileri	184
	2	Performans Sonuçları Tabloları	186
	3	Performans Sonuçlarının Değerlendirilmesi	189
	4	Performans Bilgi Sisteminin Değerlendirilmesi	194
<b>IV-</b>		<b>KURUMSAL KABİLİYET ve KAPASİTENİN DEĞERLENDİRİLMESİ</b>	<b>195</b>
	A)	Üstünlükler	196
	B)	Zayıflıklar	196
	C)	Değerlendirme	197
<b>V-</b>		<b>ÖNERİ VE TEDBİRLER</b>	<b>199</b>
		<b>EKLER</b>	<b>201</b>
	1	Üst Yöneticinin Kontrol İç Güvence Beyanı	202
	2	Harcama Birim Yetkililerinin Kontrol İç Güvence Beyanı	203
	3	Mali Hizmet Birim Yöneticisinin Kontrol İç Güvence Beyanı	204



## SUNUŞ

5302 sayılı İl Özel İdaresi Kanunu'nun 39'ncü maddesi kapsamında, 5018 sayılı Kamu Mali Yönetimi ve Kontrol Kanunu ile kalkınma planları ve programlarında yer alan politika ve hedefler doğrultusunda kamu kaynaklarının etkili, verimli ve ekonomik bir şekilde elde edilmesi, kullanılmasını, hesap verilebilirliği ve mali saydamlığı sağlamak üzere, kamu mali yapısını ve işleyişini, kamu bütçesinin hazırlanmasını, uygulanmasını, tüm mali işlemlerin muhasebeleştirilmesini, raporlanmasını ve mali kontrolü düzenlemesi amaçlanmıştır.

5018 sayılı Kamu Mali Yönetimi ve Kontrol Kanununun 41'nci maddesinde; Kamu idarelerinin stratejik planlama ve performans programları uyarınca yürütülen faaliyetlerini belirlenmiş performans göstergelerine göre, hedef ve gerçekleştirme durumlarında meydana gelen sapmaların nedenlerini açıklayacak ve idarenin faaliyet sonuçlarını gösterecek şekilde mali ve hesap verme sorumluluğunun en önemli unsurlarından olan faaliyet raporlarını bir yıllık bütçe uygulanmasının sonrasında raporlamaları hükme bağlanmıştır.

Adıyaman İl Özel İdaresi tarafından, İlin sınırları içerisinde eğitimden sağlığa, çevre ve şehircilik hizmetlerinden aile ve sosyal politika hizmetlerine kadar; belediye sınırları dışında ise, köyde yaşayan vatandaşlarımızın şehirdekilerle aynı oranda temel hizmetlerden istifade edebilmelerine, kırsal altyapı ve çevreye ilişkin pek çok görevi yerine getirirken kaynaklarını etkili ve verimli kullanılmasına önem verilmiştir. Ayrıca idare, bütçe ve performans programları hazırlarken mahalli müşterek niteliğe haiz yatırım hizmetlerine öncelik vererek merkezi idarenin ulaşamadığı en ücra yerleşim birimlerine dahi hizmetlerin ulaşmasına gayret gösterilmektedir.

Çağdaş, katılımcı ve şeffaflık ilkesi ile hesap verme sorumluluğuna dayalı bir yönetim anlayışı içerisinde hazırlanan 2016 faaliyet raporunun başta İl Genel Meclisi Üyelerimiz olmak üzere tüm kamuoyunun bilgisine sunar, bu raporun hazırlanmasında ve faaliyetlerin gerçekleşmesinde emeği geçen Genel Sekreter, Genel Sekreter Yardımcısı, birim yöneticileri ve mensuplarına teşekkür eder, bu çalışmanın gelecek yıllara ışık tutmasını temenni ederim.

**Abdullah ERİN**  
Vali

# **GENEL BİLGİLER**

**-Misyön**

**-Vizyön**

**-Yetki, Görev ve Sorumluluklar**

**- İdareye İlişkin Bilgiler**

## **I- GENEL BİLGİLER:**

### **A-MİSYON VE VİZYON**

#### **Adıyaman İl Özel İdaresinin Misyonu**

Adıyaman İlindeki kişi ve kuruluşlara yönelik, başta eğitim, sağlık, tarım, çevre, kültür, gençlik spor, dinlenme, imar ve bayındırlık alanlarında olmak üzere kanunlarla belirlenen kamu hizmetlerini, katılımcılık, etkinlik, saydamlık, şeffaflık, hesap verebilirlik ilkeleri çerçevesinde yürütmek; il özel idaresinin kaynaklarının bir plan dâhilinde, rasyonel bir biçimde dağılımını ve kullanımını sağlayarak kırsal ve kentsel kesimler arasındaki gelişmişlik farkını asgariye indirerek halkın yaşam kalitesini ve ilin refah düzeyini yükseltmektir.

#### **Adıyaman İl Özel İdaresinin Vizyonu**

Çağdaş, güvenilir, yerinden yönetim anlayışını yerleştirmiş, kır-kent arasındaki farklılıkları en aza indiren, hizmet sunumunda kaliteyi esas alan;

- ✓ **Açık-Şeffaf,**
- ✓ **İnsan Odaklı,**
- ✓ **Öngörülü,**
- ✓ **İhtiyaçlara duyarlı bir kuruluş olmaktır.**

#### **İlkelerimiz**

- Güvenilirlik,
- Karar alma, uygulama ve eylemde şeffaflık ve açıklık
- Doğaya, tarihi dokuya ve insana saygı,
- Katılımcı ve paylaşımcı bir yöntem,
- Adalet ve tarafsızlık,
- Sosyal idare anlayışı,
- Gelişmeye açık, öğrenen ve öğreten, çözüm üreten bir kurum,
- Kaynakların ve zamanın etkin, verimli kullanılması,
- Teknolojiyi kullanarak yenilikleri takip etmek, değişimi yönetmek,
- Güler yüzlü ve yapıcı anlayış,
- Çalışan ve vatandaş memnuniyeti,
- Stratejik yatırım planında öngörülen yatırım ve hizmetlerin belirlenmesinde, planlanmasında, uygulanmasında ve denetlenmesinde katılımcılık ilkesine bağlı kalınacaktır.

- İlçelerin, beldelerin ve köylerin her türlü yatırım ve hizmet ihtiyacı giderilmek suretiyle bu alanlarda işsizlik ve göçün önüne geçecek yatırım ve hizmetlere öncelik verilecektir.

- Kamusal yatırımlarda mevzuatlara ve tasarruf tedbirlerine uyulacaktır. Yatırım ve hizmetlerin ihale sürecinden teslim alınma sürecine kadar olan her kademesinde mevzuata uygunluk aranacak, kamunun ve halkın menfaatleri göz önünde tutulacaktır.

- Kamusal bilgilendirme yapılarak yatırım ve hizmetlerde şeffaflık sağlanacaktır. Stratejik yatırım planı ile ilgili tüm süreçler ve sonuçlar kamu ile paylaşılacaktır.

- Fiziksel altyapılar çağın gerektirdiği standartlarda ve amaca hizmet edecek şekilde projelendirilecek ve uygulanacaktır.

- İl özel idaresi kaynakları ile yalnızca fiziki nitelikli yatırımlar değil, hizmet sunumunun kalitesini artıracak yatırımlar da desteklenecektir.

- Nüfusun yoğun olduğu bölgelerde kamusal yatırımlara daha fazla ağırlık verilecektir. Hizmet ve yatırım yapılacak alanlardaki nüfus yoğunluğu, üretim gücü ve potansiyeller önemli seçilme kriteri olacaktır.

- Kamusal kaynakların kullanılmasında, planlamasında, uygulamasında ve denetlenmesinde teknoloji kullanım düzeyi gerçekleştirilecek, bu konuda il özel idaresi ve diğer kuruluşlar sürekli desteklenecektir.

- Sektörel olarak Adıyaman İl Özel İdaresi yatırım ve hizmetlere ilişkin temel amaçlarını ve politikalarını belirlemiştir. Sektörel amaçlara ve politikalara uygun olmayan projeler desteklenmeyecektir.

## **B- YETKİ GÖREV VE SORUMLULUKLAR:**

### **İl Özel İdaresinin Görev ve Sorumlulukları**

İl Özel İdaresi mahallî müşterek nitelikte olmak şartıyla;

(Ek fıkra: 1.7.2006–5538/26 md.) il özel idaresi bütçesinden, emniyet hizmetlerinin gerektirdiği teçhizat alımıyla ilgili harcamalar yapılabilir.

İl çevre düzeni plânı; valinin koordinasyonunda, büyükşehirlerde büyükşehir belediyeleri, diğer illerde il belediyesi ve il özel idaresi ile birlikte yapılır. İl çevre düzeni plânı belediye meclisi ile il genel meclisi tarafından onaylanır.

(Ek cümle: 01.07.2006–5538/26 md.) belediye sınırları il sınırı olan büyükşehir belediyelerinde il çevre düzeni planı ilgili büyükşehir belediyeleri tarafından yapılır veya yaptırılır ve doğrudan belediye meclisi tarafından onaylanır.

Hizmetlerin yerine getirilmesinde öncelik sırası, il özel idaresinin malî durumu, hizmetin ivediliği ve verildiği yerin gelişmişlik düzeyi dikkate alınarak belirlenir.

İl özel idaresi hizmetleri, vatandaşlara en yakın yerlerde ve en uygun yöntemlerle sunulur, hizmet sunumunda özür, yaşlı, düşkün ve dar gelirlilerin durumuna uygun yöntemler uygulanır.

Hizmetlerin diğer mahallî idareler ve kamu kuruluşları arasında bütünlük ve uyum içinde yürütülmesine yönelik koordinasyon o ilin valisi tarafından sağlanır.

## **İl Özel İdaresinin Yetkileri ve İmtiyazları:**

a) Kanunlarla verilen görev ve hizmetleri yerine getirebilmek için her türlü faaliyette bulunmak, gerçek ve tüzel kişilerin faaliyetleri için kanunlarda belirtilen izin ve ruhsatları vermek ve denetlemek.

b) Kanunların il özel idaresine verdiği yetki çerçevesinde yönetmelik çıkarmak, emir vermek, yasak koymak ve uygulamak, kanunlarda belirtilen cezaları vermek.

c) Hizmetlerin yürütülmesi amacıyla, taşınır ve taşınmaz malları almak, satmak, kiralamak veya kiraya vermek, takas etmek, bunlar üzerinde sınırlı aynî hak tesis etmek.

d) Borç almak ve bağış kabul etmek.

e) Vergi, resim ve harçlar dışında kalan ve miktarı yirmibeşmilyar Türk Lirasına kadar olan dava konusu uyuşmazlıkların anlaşmayla tasfiyesine karar vermek.

f) Özel kanunları gereğince il özel idaresine ait vergi, resim ve harçların tarh, tahakkuk ve tahsilini yapmak.

g) Belediye sınırları dışındaki gayri sıhî müesseseler ile umuma açık istirahat ve eğlence yerlerine ruhsat vermek ve denetlemek. (Ek cümle: 6.3.2007–5594/4 md.) Ancak, sivil hava ulaşımına açık havaalanları bünyesinde yer alan tüm tesislere işyeri açma ve çalışma ruhsatı dâhil her türlü ruhsat, Sivil Havacılık Genel Müdürlüğü tarafından verilir. Bu konuya ilişkin usul ve esaslar Sivil Havacılık Genel Müdürlüğüne hazırlanacak bir yönetmelikle düzenlenir.

İl özel idaresi, hizmetleri ile ilgili olarak, halkın görüş ve düşüncelerini belirlemek amacıyla kamuoyu yoklaması ve araştırması yapabilir. İl özel idaresinin mallarına karşı suç işleyenler Devlet malına karşı suç işlemiş sayılır. (Ek cümle: 1.7.2006–5538/26 md.) 2886 sayılı Devlet İhale Kanunu'nun 7'inci maddesi hükümleri il özel idaresi taşınmazları hakkında da uygulanır. *İl özel idaresinin proje karşılığı borçlanma yoluyla elde edilen gelirleri, vergi, resim ve harçları, şartlı bağışlar ve kamu hizmetlerinde fiilen kullanılan malları haczedilemez.*

## **İl Özel İdaresine Tanınan Muafiyetler:**

İl özel idaresinin kamu hizmetlerine ayrılan veya kamunun yararlanmasına açık, gelir getirmeyen taşınmaz mallar ile bunların inşa kullanımları katma değer vergisi ile özel tüketim vergisi hariç her türlü vergi, resim, harç ve katılma paylarından muafır.

## **İl Özel İdaresinin Organları:**

Vali

İl Genel Meclisi

İl Encümeni

**Vali**

5302 sayılı İl Özel İdaresi Kanununa göre vali, il özel idaresinin başı ve tüzel kişiliğinin temsilcisidir. Bu niteliği ile aynı zamanda il encümenin başkanıdır. Vali, il özel idaresinin en üst amiri olarak kurumu yönetmek, hak ve menfaatlerini korumakla yükümlüdür. Kanun valiyeye il özel idaresinin kurumsal stratejilerini oluşturmak, il özel idaresini stratejik plana uygun olarak yönetmek, bu stratejilere uygun olarak bütçeyi hazırlatmak, faaliyetlerin ve personelin performans ölçütlerini belirlemek, uygulatmak, izlemek ve bunlarla ilgili raporları meclise sunmak görevini vermiştir.

### **Valinin Görev ve Yetkileri:**

- a) İl özel idaresi teşkilâtının en üst amiri olarak il özel idaresi teşkilâtını sevk ve idare etmek, İl Özel İdaresine hak ve menfaatlerini korumak.
- b) İl özel idaresini stratejik plâna uygun olarak yönetmek, il özel idaresinin kurumsal stratejilerini oluşturmak, bu stratejilere uygun olarak bütçeyi, il özel idaresi faaliyetlerinin ve personelinin performans ölçütlerini hazırlamak ve uygulamak, izlemek ve değerlendirmek, bunlarla ilgili raporları meclise sunmak.
- c) İl özel idaresini devlet dairelerinde ve törenlerde, davacı veya davalı olarak da yargı yerlerinde temsil etmek veya vekil tayin etmek.
- d) İl encümenine başkanlık etmek.
- e) İl özel idaresinin taşınır ve taşınmaz mallarını idare etmek.
- f) İl özel idaresinin gelir ve alacaklarını takip ve tahsil etmek.
- g) Yetkili organların kararını almak şartıyla sözleşme yapmak.
- h) İl genel meclisi ve encümen kararlarını uygulamak.
- i) Bütçeyi uygulamak, bütçede meclis ve encümenin yetkisi dışında kalan aktarmaları yapmak.
- j) İl özel idaresi personelini atamak.
- k) İl özel idaresi, bağlı kuruluşlarını ve işletmelerini denetlemek.
- l) Şartsız bağışları kabul etmek.
- m) İl halkının huzur, esenlik, sağlık ve mutluluğu için gereken önlemleri almak.
- n) Bütçede yoksul ve muhtaçlar için ayrılan ödeneği kullanmak.
- o) Kanunlarla il özel idaresine verilen ve il genel meclisi veya il encümeni kararını gerektirmeyen görevleri yapmak ve yetkileri kullanmak.

### **İl Genel Meclisi:**

İl genel meclisi, il özel idaresinin karar organıdır ve ilgili kanunda gösterilen esas ve usullere göre ildeki seçmenler tarafından seçilmiş üyelerden oluşur. İl genel meclisine kanunla özel yetkiler verilmiştir ve çalışmalarını bu yetkiler çerçevesinde gerçekleştirir. İl genel meclisi, üyeleri arasından gizli oyla seçilen il genel meclisi başkanı tarafından yönetilir. Adıyaman İl Genel Meclisi 30 üyeden oluşmaktadır.

### **İl Genel Meclisi'nin Görev ve Yetkileri;**

- a) Stratejik plân ile yatırım ve çalışma programlarını, il özel idaresi faaliyetlerini ve personelinin performans ölçütlerini görüşmek ve karara bağlamak.
- b) Bütçe ve kesin hesabı kabul etmek, bütçede kurumsal kodlama yapılan birimler ile fonksiyonel sınıflandırmanın birinci düzeyleri arasında aktarma yapmak.
- c) Belediye sınırları il sınırı olan il çevre düzeni plânı ile belediye sınırları dışındaki alanların imar plânlarını görüşmek ve karara bağlamak.
- d) Borçlanmaya karar vermek.
- e) Bütçe içi işletmeler ile Türk Ticaret Kanunu'na tâbi ortaklıklar kurulmasına veya bu ortaklıklardan ayrılmaya, sermaye artısına ve gayrimenkul yatırım ortaklığı kurulmasına karar vermek.



f) Taşınmaz mal alımına, satımına, trampa edilmesine, tahsisine, tahsis seklinin değiştirilmesine veya tahsisli bir taşınmazın akar haline getirilmesine izin; üç yıldan fazla kiralanmasına ve süresi yirmibeş yılı geçmemek kaydıyla bunlar üzerinde sınırlı aynî hak tesisine karar vermek.

g) Şartlı bağışları kabul etmek.

i) İl özel idaresi adına imtiyaz verilmesine ve il özel idaresi yatırımlarının yap-işlet veya yap-işlet-devret modeli ile yapılmasına, il özel idaresine ait şirket, işletme ve iştiraklerin özelleştirilmesine karar vermek.

j) Encümen üyeleri ile ihtisas komisyonları üyelerini seçmek.

k) İl özel idaresi tarafından çıkarılacak yönetmelikleri kabul etmek.

l) Norm kadro çerçevesinde il özel idaresinin ve bağlı kuruluşlarının kadrolarının ihdas, iptal ve değiştirilmesine karar vermek.

m) Yurt içindeki ve yurt dışındaki mahallî idareler ve mahallî idare birlikleriyle karşılıklı işbirliği yapılmasına karar vermek.

n) Diğer mahallî idarelerle birlik kurulmasına, kurulmuş birliklere katılmaya veya ayrılmaya karar vermek.

o) İl özel idaresine kanunlarla verilen görev ve hizmetler dışında kalan ve ilgililerin isteğine bağlı hizmetler için uygulanacak ücret tarifesini belirlemek.

### **İl Encümeni;**

İl encümeni valinin başkanlığında, il genel meclisinin her yıl kendi üyeleri arasından bir yıl için gizli oyla seçeceği üç üye ile biri Genel Sekreter olmak üzere valinin her yıl birim amirleri arasından seçeceği üç üyeden oluşur.

### **Encümenin görev ve yetkileri;**

a) Stratejik plân ve yıllık çalışma programı ile bütçe ve kesin hesabı inceleyip, il genel meclisine görüş bildirmek.

b) Yıllık çalışma programına alınan işlerle ilgili kamulaştırma kararlarını almak ve uygulamak.

c) Öngörülme-yen giderler ödeneğinin harcama yerlerini belirlemek.

d) Bütçede fonksiyonel sınıflandırmanın ikinci düzeyleri arasında aktarma yapmak.

e) Kanunlarda öngörülen cezaları vermek.

f) Vergi, resim ve harçlar dışında kalan ve miktarı beşmilyar TL'ye kadar olan ihtilafların sulhen haline karar vermek.

g) Taşınmaz mal satımına, trampa edilmesine ve tahsisine ilişkin kararları uygulamak, süresi üç yılı geçmemek üzere kiralanmasına karar vermek.

h) Belediye sınırları dışındaki umuma açık yerlerin açılış ve kapanış saatlerini belirlemek.

i) Vali tarafından havale edilen konularda görüş bildirmek

j) Kanunlarla verilen diğer görevleri yapmak.

## C- İDAREYE İLİŞKİN BİLGİLER:

### 1-FİZİKSEL YAPI:

#### a) Hizmet Binası ve Konutlar:

İl Özel İdaresinin

**Merkez İlçede;**

#### - Hizmet Binalar:

**4 adet hizmet binası** (Hastane Caddesindeki hizmet binasında İl Genel Meclisi Başkanlığı, İl Encümen Başkanlığı, Encümen Müdürlüğü, Ruhsat ve Denetim Müdürlüğü hizmet vermektedir. Atatürk Bulvarı Kâhta yolundaki 2 adet hizmet binasında İl Genel Sekreterliği, Genel Sekreter Yardımcısı, Hukuk Müşavirliği, İnsan Kaynakları ve Eğitim Müdürlüğü, Yol ve Ulaşım Hizmetler Müdürlüğü, Su ve Kanal Hizmetler Müdürlüğü, Mali Hizmetler Müdürlüğü, İmar ve Kentsel İyileştirme Müdürlüğü, Destek Hizmetler Müdürlüğü, Plan, Proje, İnşaat ve Yatırım Müdürlüğü, Tarımsal Hizmetler Müdürlüğü ve KÖYDES Koordinasyon Bürosu hizmet vermektedir.

#### - Konutlar:

Vali Konağı (Atatürk Bulvarında)

#### b) Lojmanlar:

Siteler Mahallesindeki lojman 1 Blok, **20 Daire**,

İl Afet ve Acil Durum Müdürlüğü bitişiğindeki lojman **1 Daire**,

Valilik Konağı Civarındaki lojman 1 Blok, **8 Daire**,

Atatürk Bulvarı-Kâhta Yolu Üzerindeki lojman 2 Blok, **30 Daire** olmak üzere idaremizin

**Toplam 59 adet lojmanı bulunmaktadır.**

#### c) Dükkânlar:

- 4 adet dükkân, (Hastane Caddesindeki İl Genel Meclisi Başkanlığı hizmet binasında)

#### d) Atölye, Ambarlar ve Sosyal Tesisler:

- 1 adet makine ikmal atölyesi, (Atatürk Bulvarındaki Genel Sekreterlik hizmet sahasında)

- 4 adet Ambar (Demirbaş Ambarı, İnşaat Ambarı, Yedek Parça Ambarı, Akaryakıt Ambarı)

- 3 adet sosyal tesis, (1 adedi Beşpınar Çamlık Mesire Alanı, 1 adedi Kırık Köprü Dinlenme Tesisi, 1 adedi Beşpınar Vadisi Dinlenme ve Mesire Alanı)

#### - İlçelerde Hizmet Binası, Lojman ve Bakımevleri;

- Besni İlçe Özel İdaresi: 1 adet hizmet binası **4 adet lojman**, 1 Bakımevi,

- Çelikhane İlçe Özel İdaresi: **6 adet lojman**, 1 Bakımevi,

- Gerger İlçe Özel İdaresi: 1 adet hizmet binası, **2 adet lojman**, 1 Bakımevi,

- Gölbaşı İlçe Özel İdaresi: **2 adet lojman**, 1 Bakımevi,

- Samsat İlçe Özel İdaresi: **1 adet lojman**,

- Sincik İlçe Özel İdaresi: **10 adet lojman**, (Hükümet Konağı Olarak Kullanılmaktadır) 1 Bakımevi,

- Tut İlçe Özel İdaresi: **4 adet lojman**,

İlçelerde toplam: **2 hizmet binası, 29 lojman ile 5 Bakımevi** bulunmaktadır.

### e) Makine Parkı:

Adıyaman İl Özel İdaresinin 2016 yılsonu itibariyle araç parkında bulunan kara taşıtları ve iş makinelerinin mevcudu ve ilçelere dağılımı tablo olarak aşağıda gösterilmiştir.

MAKİNE PARKI TABLOSU					
S.NO	MAKİNANIN CİNSİ	FAAL OLAN	DİĞER KURUMLARDA	EKONOMİK OLMAYAN	TOPLAM
1	Binek Otomobil	5	5	3	13
2	Pick-Up	25	1	4	30
3	Minibüs	1		1	2
4	Damperli Kamyon	21		10	31
5	Sabit Kasalı Kamyon	2		2	4
6	Çekici	2			2
7	Otobüs	2			2
8	Akaryakıt Tankeri	2			2
9	Greyder	10		8	18
10	Dozer	3		7	10
11	Lastikli Tekerlekli Traktör	1	1	1	3
12	Paletli Kepçe (Yükleyici)			2	2
13	Lastikli Tekerlekli Kepçe) Yükleyici	8		1	9
16	Kanal Kazıcı ve Yükleyici	1	1		2
17	Asfalt Distribütörü	2		2	4
18	Roleytank	2			2
21	Vibrasyonlu Silindir	2		2	4
22	Seyyar Kaynak Makinesi	1		1	2
25	Paletli Ekskavatör	1			1
27	Jeep	1			1
28	Vidanjör	2			2
29	Asfalt Bakım Tamir Aracı	2			2
30	Asfalt Silindiri	2			2
31	Lastik Tekerlekli Silindir	1			1
32	Çöp Aracı	5			5
<b>TOPLAM</b>		<b>104</b>	<b>8</b>	<b>44</b>	<b>156</b>

Motorlu Araç Sayısı : **104**

Ekonomik olmayan Araç Sayısı : **44**

Diğer Kurumlardaki Araç Sayısı : **8**

**Toplam Araç Sayısı : 156**

**NOT:** 44 adet aracımız ekonomik ömrünü tamamlamış, bakım ve onarımları ekonomik bulunmamaktadır.

**Araçların Birimlere Dağılımı:**

MAKİNE PARKI TABLOSU													
İLÇELER		Merkez	Besni	Çelikhane	Gerger	Gölbashi	Kâhta	Samsat	Sincik	Tut	Diğer Kurum	TOPLAM	Ekonomik Olmayan
Binek Araçlar	Otomobil	8									5	13	3
	Jeep	1										1	
Toplu Taşıma Araçları	Minibüs	2										2	1
	Otobüs	2										2	
Kamyonet	Pikap	23	1	1	1	1	1		1		1	30	4
Kamyon	Damperli Kamyon	31										31	10
	Sabit Kasalı Kamyon	4										4	2
İş Makineleri	Greyder	12	1	1	1	1	1		1			18	8
	Dozer	7		1			1		1			10	7
	Lastik Tekerlekli Kepçe (Yükleyici)	3	1	1	1	1	1		1			9	1
	Paletli Kepçe (Yükleyici)	2										2	2
	Vibrasyonlu Silindir	4										4	2
	Asfalt Yama Silindiri	2										2	
	Lastik Tekerlekli Silindir	1										1	
	Kanal Kazıcı (Yükleyici)	2										2	
	Çekici	2										2	
	Akaryakıt Tankeri	2										2	
	Asfalt Distribütörü	4										4	2
	Paletli Ekskavatör	1										1	
	Roleytank	2										2	
	Vidanjör	2										2	
	Lastik Tekerlekli Traktör	2									1	3	1
	Asfalt Yama Robotu	2										2	
Çöp Aracı (50 NC)	5										5		
Seyyar Kaynak Makinesi	2										2	1	
<b>TOPLAM</b>		<b>128</b>	<b>3</b>	<b>4</b>	<b>3</b>	<b>3</b>	<b>4</b>		<b>4</b>		<b>7</b>	<b>156</b>	<b>44</b>

## TAŞITLARIN KULLANIM YERLERİ:

Adıyaman İl Özel İdaresinin 2016 yılsonu itibariyle araç parkında bulunan toplam 156 adet araç bulunduđu, kullanım yerlerine göre araçların dağılımı aşağıda gösterilmiştir.

### OTOMOBİL:

İdaremizin makine parkında bulunan **13 adet binek araçlardan;**

**8 adet** İdareimiz hizmetlerinde,  
**2 adet** Valilik Hizmetlerinde (makam Aracı),  
**1 adet** İl Genel Meclis Başkanlığı hizmetlerinde,  
**1 adet** Çevre Şehircilik İl Müdürlüğü hizmetlerinde,  
**1 adet** Kâhta Kaymakamlığı hizmetlerinde kullanılmaktadır.

Ayrıca, valilik hizmetlerinde kullanılan **2 adet otomobilin** ruhsatları valilik adına kayıtlı olup, bu araçların bakım-onarım, akaryakıt ve diğer giderleri idareimiz tarafından karşılanmaktadır.

### JEEP-MİDİBÜS-OTOBÜS:

Makine Parkında bulunan **1 adet Jeep, 2 adet midibüs, 2 adet otobüs** idareimiz hizmetlerinde, kullanılmaktadır.

### PİKAP:

Makina Parkında bulunan **30 adet pikabın, 23 adedi** idareimiz hizmetlerinde, **6 adedi** İlçe özel idareleri hizmetlerinde kullanılmaktadır. **1 adedi** ise, Valilik Oluru ile İl Afet ve Acil Durum Müdürlüğü hizmetlerinde görevlendirilmiştir.

### DAMPERLİ VE KASALI KAMYON:

İdaremizin makine parkında bulunan **31 adet Damperli Kamyonun;**

**22 adedi** yol ve ulaşım yapım hizmetlerinde, **2 adet** seyyar kaynak makinesi montajlı, **3 adet** su tankı montajlı, **3 adet** sondaj hizmetlerinde, **1 adet** vinç montajlı olmak üzere toplam **315 adet damperli kamyon** idare hizmetlerinde kullanılmaktadır.

**4 adet Kasalı Kamyonun** kullanım yerleri ise; **2 adet** Sondaj hizmetlerinde, **2 adedi** ise idaremizin diğer hizmetlerinde kullanılmaktadır.

### İŞ MAKİNELERİ (ARAÇLARI):

İdarenin araç parkında; **18 adet** Greyder, **10 adet** Dozer, **9 adet** Lastik Tekerlekli Kepçe, **2 adet** Paletli Kepçe, **4 adet** Vibrasyonlu Silindir, **2 adet** Asfalt Yama Silindiri, **1 adet** Lastik Tekerlekli Silindir, **2 adet** Kanal Kazıcı, **2 adet** Seyyar Kaynak Makinesi Konkasör, **2 adet** Çekici, **2 adet** Akaryakıt Tankeri, **4 adet** Asfalt Distribütörü, **1 adet** Paletli Ekskavatör, **2 adet** Roleytank (kırkayak), **2 adet** Vidanjör, **3 adet** Lastik Tekerlekli Traktör, **2 adet** Asfalt Yama Robotu, **5 adet** Çöp Aracı olmak üzere **73 adet iş aracı** bulunmaktadır.

Bunlardan, **6 adet** Greyder, **3 adet** Dozer, **6 adet** Lastik Tekerlekli Kepçe **15 adet iş aracı** İlçe özel idareleri hizmetlerinde kullanılmakta, **1 adet** Lastik Tekerlekli **Traktör** Organize Sanayi Başkanlığı hizmetlerine tahsis edilmiştir.

## **2- TEŞKİLAT YAPISI:**

Adıyaman İl Özel İdaresinin teşkilat yapısı 5302 sayılı İl Özel İdaresi Kanunu gereği norm kadro usul ve esaslarına uygun yönetim şeması aşağıda görüldüğü şekilde oluşturulmuştur.

### **ADİYAMAN İL ÖZEL İDARESİ YÖNETİM ŞEMASI**

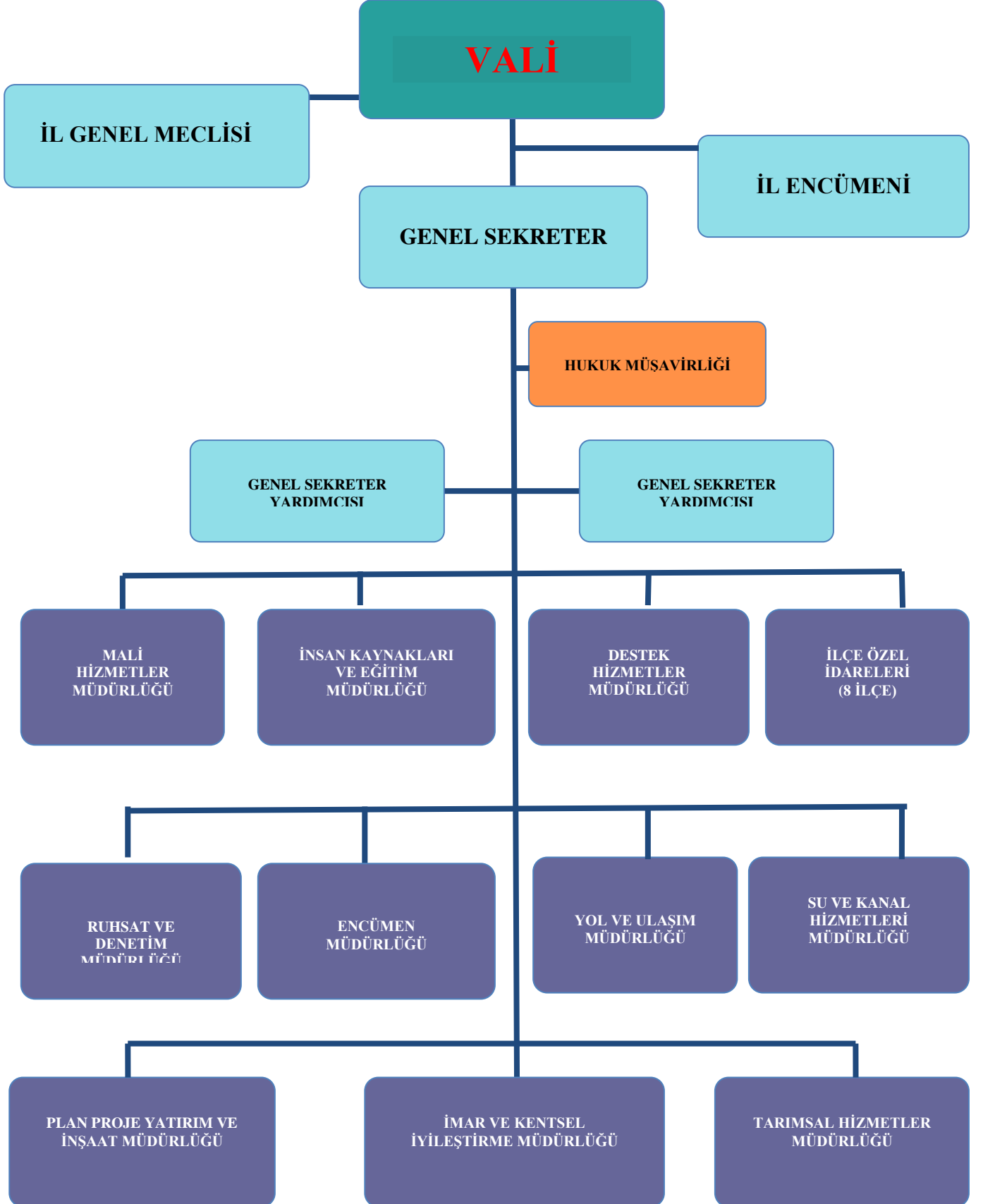

# **KURUMSAL YAPININ TANITILMASI**

## **A) İL ÖZEL İDARESİNİN ORGANLARI**

**1- VALİ**

**2- İL GENEL MECLİSİ**

**3- İL ENCÜMENİ**

## **B) ÜST YÖNETİM**

**1- ANA HİZMET BİRİMLERİ**

**2- BAĞLI BİRİMLER**

### **3- KURUMSAL YAPININ TANITILMASI:**

#### **A) İl Özel İdaresi Organları:**

04.03.2005 tarihinde Resmi Gazete'de yayımlanarak yürürlüğe giren 5302 sayılı İl Özel İdaresi Kanunu, il özel idaresinin karar organlarını il genel meclisi, il encümeni ve vali olarak tanımlanmıştır. Aşağıdaki bölümlerde bu organların il özel idaresiyle olan ilişkileri üzerinde durulmuştur.

##### **1. Vali:**

5302 sayılı İl Özel İdaresi Kanununa göre Vali, il özel idaresinin başı ve tüzel kişiliğinin temsilcisidir. Bu niteliği ile aynı zamanda il encümenin başkanıdır. Vali, il özel idaresinin en üst amiri olarak kurumu yönetmek, hak ve menfaatlerini korumakla yükümlüdür. Kanun valiye il özel idaresinin kurumsal stratejilerini oluşturmak, il özel idaresini stratejik plana uygun olarak yönetmek, bu stratejilere uygun olarak bütçeyi hazırlamak, faaliyetlerin ve personelin performans ölçütlerini belirlemek, uygulamak, izlemek ve bunlarla ilgili raporları meclise sunmak görevini vermiştir.

##### **2. İl Genel Meclisi:**

İl genel meclisi, il özel idaresinin karar organıdır ve ilgili kanunda gösterilen esas ve usullere göre ildeki seçmenler tarafından seçilmiş üyelerden oluşur. İl genel meclisine kanunla özel yetkiler verilmiştir ve çalışmalarını bu yetkiler çerçevesinde gerçekleştirir. İl genel meclisi, üyeleri arasından gizli oyla seçilen il genel meclisi başkanı tarafından yönetilir.

##### **3. İl Encümeni:**

5302 sayılı İl Özel İdaresi Kanununa göre il encümeni valinin başkanlığında, il genel meclisinin her yıl kendi üyeleri arasından bir yıl için gizli oyla seçeceği üç üye ile biri genel sekreter olmak üzere valinin her yıl birim amirleri arasından seçeceği üç üyeden oluşur. Böylece İl encümeni toplam 7 kişiden oluşması öngörülmüştür. Valinin katılmadığı encümen toplantısına genel sekreter başkanlık eder.

#### **B) Üst Yönetim:**

Üst yönetim; vali, genel sekreter ve yardımcısından oluşur. Vali, il özel idaresinin başı ve tüzel kişiliğinin temsilcisidir. Genel Sekreter, il özel idaresi hizmetlerini vali adına ve onun emirleri yönünde, mevzuat hükümlerine, il genel meclisi ve il encümeni kararlarına, il özel idaresinin amaç ve politikalarına, stratejik plan ve yıllık performans planına göre düzenleyen ve yürüten kişidir. Genel Sekreter, belirlenen hizmetlerin yürütülmesinden valiye karşı sorumludur.



## **1. Ana Hizmet Birimleri:**

İl Özel İdaresinde yer alan Mali Hizmetler Müdürü, İnsan Kaynakları ve Eğitim Müdürlüğü, Encümen Müdürlüğü, Ruhsat ve Denetim Müdürlüğü, İmar ve Kentsel İyileştirme Müdürlüğü, Yol ve Ulaşım Hizmetleri Müdürlüğü, Tarımsal Hizmetler Müdürlüğü, Su ve Kanal Hizmetleri Müdürlüğü, Destek Hizmetleri Müdürlüğü ve Plan Proje Yatırım ve İnşaat Müdürlüğü temel fonksiyonları icra ederler.

## **2. Bağlı Birimler:**

İl Özel İdaresi mevcut 8 ilçede teşkilatlanmış olup; İlçe Özel İdareleri: *Besni İlçe Özel İdaresi, Çelikhane İlçe Özel İdaresi, Gerger İlçe Özel İdaresi, Gölbaşı İlçe Özel İdaresi, Kâhta İlçe Özel İdaresi, Samsat İlçe Özel İdaresi, Sincik İlçe Özel İdaresi, Tut Besni İlçe Özel İdaresi* olarak ilçelerde İl Özel İdaresinin görevlerini ifa etmektedirler.

5302 sayılı İl Özel İdaresi Kanunu'nun yürürlüğe girmesiyle mevcut örgüt yapısının incelenerek ve analiz edilmesi sonucunda norm kadro standartlarına uygun olarak değişiklik yapılmış ve Adıyaman İl Özel İdaresinin Teşkilat şemasında yer alan birimler aşağıdaki şekilde oluşturulmuştur:

- 1- Genel Sekreter
- 2- Genel Sekreter Yardımcısı
- 3- Hukuk Müşavirliği
- 4- Mali Hizmetler Müdürlüğü
- 5- Encümen Müdürlüğü
- 6- İnsan Kaynakları ve Eğitim Müdürlüğü
- 7- Ruhsat ve Denetim Müdürlüğü
- 8- İmar ve Kentsel İyileştirme Müdürlüğü
- 9- Yol ve Ulaşım Hizmetleri Müdürlüğü
- 10- Tarımsal Hizmetler Müdürlüğü
- 11- Su ve Kanal Hizmetleri Müdürlüğü
- 12- Destek Hizmetleri Müdürlüğü
- 13- Plan, Proje, Yatırım ve İnşaat Müdürlüğü
- 14- 8 İlçe Özel İdare Müdürlüğü

### **3. Bilgi ve Teknolojik Kaynaklar:**

İl Özel İdaresinin tüm birimleri yeterli bilgisayar ve teknik donanıma sahip hale getirilmiş, internet bağlantısı yaygınlaştırılarak hizmetlerimizin daha hızlı icrası ile şeffaflık ve katılımçılık ilkesine uygun hizmet verilmesi için gerekli tedbirler alınmıştır.

- Bilgi işlem ağının korunması için lisanslı güvenlik sistemi (fortigate) kurulmuştur.
- İdareye ait WEB sitesi hazırlanmıştır.

Birimlerin iş ve işlemlerini yürütmeleri için bilgisayar ve yazılım programları (personel özlük hakları programları, icra takip programı, Bütçe Muhasebe Otomasyon Programı, Mali Bilgilerin Merkezi Yönetime aktarılmasına ilişkin Kullanıcı Bilgi Sistemi Programı, teknik işlemlere ilişkin e-işleri, sosyal güvenlik kurumu e-bildirge ve vergi dairesi işlemleri için e-beyanname programları, birimler arası bilgi alışverişini sağlayan ağ sistemi vb.) kurulmuştur.

Adres Dayalı Kayıt Sistemi, UAVT Sistemi ile ilgili program kurulmuştur.

Arazi şartlarında çalışan personelin çalışmaları veri kayıtları için GPRS cihazları ve dijital fotoğraf makinesi temin edilmiştir.

Haberleşmenin sağlanması için ihtiyaç duyulan fax sistemi, vatandaş ve kamu kuruluşları ile iletişimin sağlanması için telefon santrali kurulmuştur.

#### 4. İNSAN KAYNAKLARI:

22 Mayıs 2016 gün ve 29719 Sayılı Resmi Gazete’de yayımlanan İçişleri Bakanlığı İl Özel İdareleri Norm Kadro İlke ve Standartlarına dair Yönetmelikte Değişiklik Yapılmasına İlişkin Yönetmeliğin 13'ncü maddesinde Ek-2 Özel İdareler Tasnif Cetveli A-6 (600.000 ve üzeri) Grubunda yer alan Adıyaman İli İl Özel İdaresinin Norm Kadro Cetveli aşağıda gösterilmiştir.

#### ADİYAMAN İL ÖZEL İDARESİ NORM KADROSU

SINIFI	NORM KADRO
GENEL SEKRETER	1
GENEL SEKRETER YARDIMCISI	2
HUKUK MÜŞAVİRİ	1
AVUKAT	4
MÜDÜR	18
UZMAN	10
ŞEF	36
MALİ HİZMETLER UZMANI	4
MALİ HİZMETLER UZMAN YARDIMCISI	2
İDARİ PERSONEL	90
TEKNİK PERSONEL	75
SAĞLIK PERSONELİ	22
YARDIMCI HİZMET PERSONELİ	33
<b>MEMUR KADROLARI TOPLAMI</b>	<b>298</b>
<b>SÜREKLİ İŞÇİ TOPLAMI</b>	<b>149</b>
<b>NORM KADRO TOPLAMI</b>	<b>447</b>

**NOT:** İlimizin 31 Aralık 2016 tarihi itibarıyla nüfusu 610484'tür.

## Mevcut Personel Durumu

Adıyaman İl Özel İdaresinin kadro ve pozisyonlarında 41 Genel İdare Hizmetleri, 49 Teknik Hizmetler, 5 Yardımcı Hizmetler, 2 Sözleşmeli Personel ve 199 Sürekli İşçi olmak üzere toplam **296** personeli bulunmaktadır.

S. NO	KADRO UNVANLARI	SINIFI	TOPLAM
1	Genel Sekreter	GİH	1
2	Genel Sekreter Yardımcısı	GİH	1
3	Şube Müdürü	GİH	8
4	Müdür (Şahsa Bağlı)	GİH	3
5	İlçe Özel İdare Müdürü	GİH	5
6	Eğitim Uzmanı	GİH	1
7	Şef	GİH	2
8	Muhasebeci	GİH	1
9	V.H.K.İ	GİH	19
<b>Genel İdare Hizmetleri Personel Toplamı</b>			<b>41</b>
11	İnşaat Mühendisi	TH	16
12	Makine Mühendisi	TH	4
13	Elektrik Mühendisi	TH	1
14	Harita Mühendisi	TH	1
15	Ziraat Mühendisi	TH	2
16	Jeoloji Mühendisi	TH	2
17	Jeofizik Mühendisi	TH	3
18	Kimya Mühendisi	TH	1
19	Maden Mühendisi	TH	1
20	Şehir Plancısı	TH	1
21	Peyzaj Mimarı	TH	1
22	Tekniker	TH	11
23	Teknisyen	TH	4
24	Programcı	TH	1
<b>Teknik Hizmetler Personel Toplamı</b>			<b>49</b>
24	Avukat (Tam Zamanlı Sözleşmeli)	AH	1
25	Avukat (Kısmi Zamanlı Sözleşmeli)	AH	1
<b>Sözleşmeli Personel Toplamı</b>			<b>2</b>
26	Bekçi	YDH	2
27	Aşçı	YDH	1
28	Hizmetli	YDH	2
<b>Yardımcı Hizmetler Personel Toplamı</b>			<b>5</b>
29	Sürekli (Kadrolu) İşçi	İşçi	<b>199</b>
<b>PERSONEL TOPLAMI</b>			<b>296</b>

ADİYAMAN İL ÖZEL İDARESİNİN BOŞ DOLU KADRO CETVELİ				
SINIFI	NORM KADRO	BOŞ	DOLU	TOPLAM
GENEL SEKRETER	1	-	1	1
GENEL SEKRETER YARDIMCISI	2	-	2	2
HUKUK MÜŞAVİRİ	1	1	-	1
AVUKAT	4	2	2	4
MÜDÜR	18	3	15	18
UZMAN	10	9	1	10
ŞEF	36	34	2	36
MALİ HİZMETLER UZMANI	4	4	-	4
MALİ HİZMETLER UZMAN YARDIMCISI	2	2	-	2
İDARİ PERSONEL	90	70	20	90
TEKNİK PERSONEL	75	26	49	75
SAĞLIK PERSONELİ	22	22	-	22
YARDIMCI HİZMET PERSONELİ	33	28	5	33
<b>MEMUR KADROLARI TOPLAMI</b>	<b>298</b>	<b>201</b>	<b>97</b>	<b>298</b>
<b>SÜREKLİ İŞÇİ TOPLAMI</b>	<b>149</b>	<b>-50</b>	<b>199</b>	<b>199</b>
<b>NORM KADRO TOPLAMI</b>	<b>447</b>	<b>151</b>	<b>296</b>	<b>447</b>

## Personelin Birimlere Dağılımı

GÖREV YAPTIĞI BİRİMİ	MEMUR	TEKNİK	YRD. HİZMETLİ	SÖZLEŞ-MELİ	SÜREKLİ İŞÇİ	TOPLAM
Genel Sekreterlik	1					1
Genel Sekreter Yardımcılığı	1					1
Hukuk Müşavirliği				2	1	3
Mali Hizmetler Müdürlüğü	7				6	13
Encümen Müdürlüğü	4		1		7	12
Destek Hizmetleri Müdürlüğü	3	6			90	99
Plan Proje Yatırım ve İnş. Müdürlüğü	2	11			2	15
İmar Kentsel İyileştirme Müdürlüğü	3	7			2	12
Su ve Kanal Hizmetleri Müdürlüğü	1	9			7	17
Yol ve Ulaşım Hizmetler Müdürlüğü	2	8	1		27	38
İnsan Kaynak. ve Eğitim Müdürlüğü	4	1	1		36	42
Tarımsal Hizmetler Müdürlüğü	0	5			4	9
Ruhsat ve Denetim Müdürlüğü	1	2			4	7
Besni İlçe Özel İdaresi	0					0
Çelikhan İlçe Özel İdaresi	1					1
Gerger İlçe Özel İdaresi	1					1
Gölbaşı İlçe Özel İdaresi	0					0
Kâhta İlçe Özel İdaresi	2				3	5
Samsat İlçe Özel İdaresi	1		1			2
Sincik İlçe Özel İdaresi	1					1
Tut İlçe Özel İdaresi	1		1			2
Şahsa Bağlı Müdürler	3					3
Valilik	0				6	6
İl Halk Kütüphanesi					1	1
İl Basın ve Halkla İlişkiler Müdürlüğü					1	1
Kültür ve Turizm İl Müdürlüğü					1	1
İpekyolu Kalkınma Ajansı	1					1
KÖYDES Bürosu	1					1
SODES Bürosu					1	1
<b>TOPLAM</b>	<b>41</b>	<b>49</b>	<b>5</b>	<b>2</b>	<b>199</b>	<b>296</b>

**İL ÖZEL İDARE PERSONELİ  
BAY-BAYAN DAĞILIMI**

SINIFI	BAY	BAYAN	TOPLAM
MEMUR	86	9	95
SÖZLEŞMELİ	1	1	2
İŞÇİ	184	15	199
<b>TOPLAM</b>	<b>271</b>	<b>25</b>	<b>296</b>

**İL ÖZEL İDARE PERSONELİ  
EĞİTİM DURUMU**

SINIFI	YÜKSEK LİSANS	LİSANS	ÖN LİSANS	LİSE	ORTAOKUL	İLKOKUL	TOPLAM
MEMUR	2	51	30	9	2	1	95
SÖZLEŞMELİ	-	2	-	-	-	-	2
İŞÇİ	-	5	2	47	48	97	199
<b>TOPLAM</b>	<b>2</b>	<b>58</b>	<b>32</b>	<b>56</b>	<b>50</b>	<b>98</b>	<b>296</b>



**Kenan DOĞAN İl Özel İdare Genel Sekreteri**

### **İl Özel İdare Genel Sekreterinin Görev ve Yetkileri:**

5302 sayılı İl Özel İdaresi Kanununun 35'inci maddesi gereğince Genel Sekreter, İl Özel İdaresi hizmetlerini Vali adına ve onun emirleri yönünde, mevzuat hükümlerine, İl Genel Meclisi ve İl Encümeni kararlarına, İl Özel İdaresinin amaç ve politikalarına, stratejik plan, yıllık çalışma programına göre düzenleyip yürütmekle görevli olup, bu amaçla İl Özel İdaresi kuruluşlarına gereken emirleri verir ve bunların uygulanmasını sağlar.



# **SUNULAN HİZMETLER**

## **İlçe Özel İdareler**

**1- Besni**

**2- Çelikhan**

**3- Gerger**

**4- Gölbaşı**

**5- Kâhta**

**6- Samsat**

**7- Sincik**

**8- Tut**

## **5. SUNULAN HİZMETLER:**

### **İLÇE ÖZEL İDARELERİ**

5302 sayılı İl Özel İdaresi Kanununun 35'nci maddesine göre İlçelerde özel idare işlemlerini yürütmek amacıyla, İl Özel İdaresi mevcut 8 ilçede teşkilatlanmış olup, bunlar;

*Besni İlçe Özel İdaresi,*

*Çelikhan İlçe Özel İdaresi,*

*Gerger İlçe Özel İdaresi,*

*Gölbaşı İlçe Özel İdaresi,*

*Kâhta İlçe Özel İdaresi,*

*Samsat İlçe Özel İdaresi,*

*Sincik İlçe Özel İdaresi,*

*Tut Besni İlçe Özel İdaresi*

Olarak ilçe özel idare teşkilatı oluşturulmuştur. İlçe özel idare teşkilatları üst birim olarak kaymakamlıklara bağlıdır.

### **Görev ve Sorumlulukları:**

-5302 sayılı İl Özel İdaresi Kanunu çerçevesinde Özel İdare organlarınca alınan kararlar doğrultusunda hizmetleri yürütmek.

-5018 sayılı Kanunu gereği muhasebe yetkilisi görevlerini yürütmek.

-Mevzuat gereği ve Kaymakamın verdiği diğer görevleri yürütmek.

-İl Özel İdaresi'nin iş ve işlemleriyle ilgili istenen her türlü bilgi; evrak, rapor vb. çalışma sonuçlarını zamanında ilgili birime göndermek.

-İl Özel İdaresi stratejik plan hedeflerine uygun ilçe faaliyetlerini gerçekleştirmek, sonuçlarını raporlamak.

**BESNİ İLÇE ÖZEL İDARESİ:**

**2016 YILI TOPLAM ÖDENEK HARCAMA DURUMU**

TOPLAM ÖDENEK MİKTARI	TOPLAM HARCAMA MİKTARI	GERÇEKLEŞTİRME ORANI
7.398.522,91	7.269.438,77	98,26

**2016 YILI ÖDENEKLERİNİN FİNANSAL DAĞILIMI**

2015 YILINDAN DEVREDEN ÖDENEK	BÜTÇE İLE VERİLEN ÖDENEK	TAHSİSLİ ÖDENEK	TOPLAM ÖDENEK
390.660,64	897.000,00	6.110.862,27	7.398.522,91

**2016 YILI HARCAMALARININ FİNANSAL DAĞILIMI**

05 FİNANS	ORAN (%)	08 FİNANS	ORAN (%)	TOPLAM GİDER	GENEL GİDERLERE GÖRE (%)
2.128.216,10	3,41	5.141.222,67	3,94	7.269.438,77	3,77

Adıyaman İl Özel İdaresinin 2016 yılı genel giderler toplamı **193.015.215,76 TL**'dir.

Genel giderlere göre Besni İlçe Özel İdaresinin gider oranı **%3,77**'dir.

**CELİKHAN İLÇE ÖZEL İDARESİ:**

**2016 YILI TOPLAM ÖDENEK HARCAMA DURUMU**

TOPLAM ÖDENEK MİKTARI	TOPLAM HARCAMA MİKTARI	GERÇEKLEŞTİRME ORANI
4.313.825,41	4.232.660,28	98,12

**2016 YILI ÖDENEKLERİNİN FİNANSAL DAĞILIMI**

2015 YILINDAN DEVREDEN ÖDENEK	BÜTÇE İLE VERİLEN ÖDENEK	TAHSİSLİ ÖDENEK	TOPLAM ÖDENEK
279.899,76	145.000,00	3.888.925,65	4.313.825,41

**2016 YILI HARCAMALARININ FİNANSAL DAĞILIMI**

05 FİNANS	ORAN (%)	08 FİNANS	ORAN (%)	TOPLAM GİDER	GENEL GİDERLERE GÖRE (%)
235.773,24	0,38	3.996.887,04	3,06	4.232.660,28	2,19

Adıyaman İl Özel İdaresinin 2016 yılı genel giderler toplamı **193.015.215,76 TL'dir.**

Genel giderlere göre Çelikhan İlçe Özel İdaresinin gider oranı **%2,19'dur.**

**GERGER İLÇE ÖZEL İDARESİ:**

**2016 YILI TOPLAM ÖDENEK HARCAMA DURUMU**

TOPLAM ÖDENEK MİKTARI	TOPLAM HARCAMA MİKTARI	GERÇEKLEŞTİRME ORANI
4.740.861,90	3.958.455,73	83,50

**2016 YILI ÖDENEKLERİNİN FİNANSAL DAĞILIMI**

2015 YILINDAN DEVREDEN ÖDENEK	BÜTÇE İLE VERİLEN ÖDENEK	TAHSİSLİ ÖDENEK	TOPLAM ÖDENEK
640.286,67	145.000,00	3.955.575,23	4.740.861,90

**2016 YILI HARCAMALARININ FİNANSAL DAĞILIMI**

05 FİNANS	ORAN (%)	08 FİNANS	ORAN (%)	TOPLAM GİDER	GENEL GİDERLERE GÖRE (%)
147.311,63	0,24	3.811.144,10	2,92	3.958.455,73	2,05

Adıyaman İl Özel İdaresinin 2016 yılı genel giderler toplamı **193.015.215,76 TL'dir.**

Genel giderlere göre Gerger İlçe Özel İdaresinin gider oranı **%2,05'tir.**

**GÖLBAŞI İLÇE ÖZEL İDARESİ:**

**2016 YILI TOPLAM ÖDENEK HARCAMA DURUMU**

TOPLAM ÖDENEK MİKTARI	TOPLAM HARCAMA MİKTARI	GERÇEKLEŞTİRME ORANI
4.573.454,53	4.184.675,03	91,50

**2016 YILI ÖDENEKLERİNİN FİNANSAL DAĞILIMI**

2015 YILINDAN DEVREDEN ÖDENEK	BÜTÇE İLE VERİLEN ÖDENEK	TAHSİSLİ ÖDENEK	TOPLAM ÖDENEK
706.317,63	155.000,00	3.712.136,90	4.573.454,53

**2016 YILI HARCAMALARININ FİNANSAL DAĞILIMI**

05 FİNANS	ORAN (%)	08 FİNANS	ORAN (%)	TOPLAM GİDER	GENEL GİDERLERE GÖRE (%)
219.169,13	0,35	3.965.505,90	3,04	4.184.675,03	2,17

Adıyaman İl Özel İdaresinin 2016 yılı genel giderler toplamı **193.015.215,76 TL**'dir.

Genel giderlere göre Gölbaşı İlçe Özel İdaresinin gider oranı **%2,17**'dir.

**KÂHTA İLÇE ÖZEL İDARESİ:**

**2016 YILI TOPLAM ÖDENEK HARCAMA DURUMU**

TOPLAM ÖDENEK MİKTARI	TOPLAM HARCAMA MİKTARI	GERÇEKLEŞTİRME ORANI
15.983.019,09	10.274.742,46	64,29

**2016 YILI ÖDENEKLERİNİN FİNANSAL DAĞILIMI**

2015 YILINDAN DEVREDEN ÖDENEK	BÜTÇE İLE VERİLEN ÖDENEK	TAHSİSLİ ÖDENEK	TOPLAM ÖDENEK
3.897.291,06	285.000,00	11.800.728,03	15.983.019,09

**2016 YILI HARCAMALARININ FİNANSAL DAĞILIMI**

05 FİNANS	ORAN (%)	08 FİNANS	ORAN (%)	TOPLAM GİDER	GENEL GİDERLERE GÖRE (%)
4.123.430,21	6,61	6.151.312,25	4,71	10.274.742,46	5,32

Adıyaman İl Özel İdaresinin 2016 yılı genel giderler toplamı **193.015.215,76 TL**'dir.

Genel giderlere göre Kâhta İlçe Özel İdaresinin gider oranı **%5,32**'dir.

**SAMSAT İLÇE ÖZEL İDARESİ:**

**2016 YILI TOPLAM ÖDENEK HARCAMA DURUMU**

TOPLAM ÖDENEK MİKTARI	TOPLAM HARCAMA MİKTARI	GERÇEKLEŞTİRME ORANI
949.715,95	850.622,65	89,57

**2016 YILI ÖDENEKLERİNİN FİNANSAL DAĞILIMI**

2015 YILINDAN DEVREDEN ÖDENEK	BÜTÇE İLE VERİLEN ÖDENEK	TAHSİSLİ ÖDENEK	TOPLAM ÖDENEK
103.414,66	145.000,00	701.301,29	949.715,95

**2016 YILI HARCAMALARININ FİNANSAL DAĞILIMI**

05 FİNANS	ORAN (%)	08 FİNANS	ORAN (%)	TOPLAM GİDER	GENEL GİDERLERE GÖRE (%)
292.152,29	0,47	558.470,36	0,43	850.622,65	0,44

Adıyaman İl Özel İdaresinin 2016 yılı genel giderler toplamı **193.015.215,76 TL**'dir.

Genel giderlere göre Samsat İlçe Özel İdaresinin gider oranı **%0,44**'tür.



**SİNCİK İLÇE ÖZEL İDARESİ:**

**2016 YILI TOPLAM ÖDENEK HARCAMA DURUMU**

TOPLAM ÖDENEK MİKTARI	TOPLAM HARCAMA MİKTARI	GERÇEKLEŞTİRME ORANI
5.014.654,63	4.979.739,23	99,30

**2016 YILI ÖDENEKLERİNİN FİNANSAL DAĞILIMI**

2015 YILINDAN DEVREDEN ÖDENEK	BÜTÇE İLE VERİLEN ÖDENEK	TAHSİSLİ ÖDENEK	TOPLAM ÖDENEK
146.383,39	215.000,00	4.653.271,24	5.014.654,63

**2016 YILI HARCAMALARININ FİNANSAL DAĞILIMI**

05 FİNANS	ORAN (%)	08 FİNANS	ORAN (%)	TOPLAM GİDER	GENEL GİDERLERE GÖRE (%)
338.667,56	0,54	4.641.071,67	3,55	4.979.739,23	2,58

Adıyaman İl Özel İdaresinin 2016 yılı genel giderler toplamı **193.015.215,76 TL'dir.**

Genel giderlere göre Sincik İlçe Özel İdaresinin gider oranı **%2,58'dir.**

**TUT İLÇE ÖZEL İDARESİ:**

**2016 YILI TOPLAM ÖDENEK HARCAMA DURUMU**

TOPLAM ÖDENEK MİKTARI	TOPLAM HARCAMA MİKTARI	GERÇEKLEŞTİRME ORANI
4.423.201,44	4.394.196,72	99,34

**2016 YILI ÖDENEKLERİNİN FİNANSAL DAĞILIMI**

2015 YILINDAN DEVREDEN ÖDENEK	BÜTÇE İLE VERİLEN ÖDENEK	TAHSİSLİ ÖDENEK	TOPLAM ÖDENEK
125.884,63	145.000,00	4.152.316,81	4.423.201,44

**2016 YILI HARCAMALARININ FİNANSAL DAĞILIMI**

05 FİNANS	ORAN (%)	08 FİNANS	ORAN (%)	TOPLAM GİDER	GENEL GİDERLERE GÖRE (%)
291.737,89	0,47	4.102.458,83	3,14	4.394.196,72	2,28

Adıyaman İl Özel İdaresinin 2016 yılı genel giderler toplamı **193.015.215,76 TL**'dir.

Genel giderlere göre Tut İlçe Özel İdaresinin gider oranı **%2,28**'dir.

# **SUNULAN HİZMETLER**

## **Merkez Birimler**

**1- Özel Kalem**

**2- Mali Hizmetler**

**3- Yol ve Ulaşım Hizmetleri**

**4- Su ve Kanal Hizmetleri**

**5- Tarımsal Hizmetler**

**6- Destek Hizmetleri**

**7- İmar Kentsel ve İyileştirme**

**8- Plan, Proje, Yatırım ve İnşaat**

**9- İnsan Kaynakları ve Eğitim**

**10- Encümen**

**11- Ruhsat ve Denetim**

**ÖZEL KALEM:**

**2016 YILI TOPLAM ÖDENEK HARCAMA DURUMU**

TOPLAM ÖDENEK MİKTARI	TOPLAM HARCAMA MİKTARI	GERÇEKLEŞTİRME ORANI
240.000,00	163.006,10	67,92

**2016 YILI ÖDENEKLERİNİN FİNANSAL DAĞILIMI**

2015 YILINDAN DEVREDEN ÖDENEK	BÜTÇE İLE VERİLEN ÖDENEK	TAHSİSLİ ÖDENEK	TOPLAM ÖDENEK
0,00	240.000,00	0,00	240.000,00

**2016 YILI HARCAMALARININ FİNANSAL DAĞILIMI**

05 FİNANS	ORAN (%)	08 FİNANS	ORAN (%)	TOPLAM GİDER	GENEL GİDERLERE GÖRE (%)
163.006,10	0,26	0,00	0,00	163.006,10	0,08

Adıyaman İl Özel İdaresinin 2016 yılı genel giderler toplamı **193.015.215,76 TL'dir.**

Genel giderlere göre Özel Kalem Biriminin gider oranı **%0,08'dir.**

## MALİ HİZMETLER MÜDÜRLÜĞÜ:

### Görev Tanımı:

Gelirlerin tahsili, giderlerin hak sahibine ödenmesi, para ve parayla ifade edilebilen değerler ile emanetlerin alınması, saklanması, ilgililere verilmesi, gönderilmesi ile diğer tüm mali işlemlerin kayıtlarının yapılması ve raporlanması işlemlerini yürütmek üzere Mali Hizmetler Müdürlüğü kurulmuştur.

### Alt Birimler:

Muhasebe, Bütçe, Gelir, Strateji Geliştirme

### 2016 YILI TOPLAM ÖDENEK HARCAMA DURUMU

TOPLAM ÖDENEK MİKTARI	TOPLAM HARCAMA MİKTARI	GERÇEKLEŞTİRME ORANI
12.940.255,49	12.455.337,25	96,25

### 2016 YILI ÖDENEKLERİNİN FİNANSAL DAĞILIMI

2015 YILINDAN DEVREDEN ÖDENEK	BÜTÇE İLE VERİLEN ÖDENEK	TAHSİSLİ ÖDENEK	TOPLAM ÖDENEK
220.813,80	6.488.000,00	6.231.441,69	12.940.255,49

### 2016 YILI HARCAMALARININ FİNANSAL DAĞILIMI

05 FİNANS	ORAN (%)	08 FİNANS	ORAN (%)	TOPLAM GİDER	GENEL GİDERLERE GÖRE (%)
3.658.191,16	5,86	8.797.146,09	6,74	12.455.337,25	6,45

Adıyaman İl Özel İdaresinin 2016 yılı genel giderler toplamı **193.015.215,76 TL'dir.**

Genel giderlere göre Mali Hizmetler Müdürlüğünün gider oranı **%6,45'tir.**

**5302 sayılı İl Özel İdaresi Kanunu'nun 6'ncı maddesi gereğince;**

**İl Özel İdaresi mahallî müşterek nitelikte olmak şartıyla;**

**“a) Gençlik ve spor Sağlık, tarım, sanayi ve ticaret; Belediye sınırları il sınırı olan Büyükşehir Belediyeleri hariç ilin çevre düzeni plânı, bayındırlık ve iskân, toprağın korunması, erozyonun önlenmesi, kültür, sanat, turizm, sosyal hizmet ve yardımlar, yoksullara mikro kredi verilmesi, çocuk yuvaları ve yetiştirme yurtları; ilk ve orta öğretim kurumlarının arsa temini, binalarının yapım, bakım ve onarımı ile diğer ihtiyaçlarının karşılanmasına ilişkin hizmetleri il sınırları içinde,**

**b) İmar, yol, su, kanalizasyon, katı atık, çevre, acil yardım ve kurtarma (...)<sup>(1)</sup>; orman köylerinin desteklenmesi, ağaçlandırma, park ve bahçe tesisine ilişkin hizmetleri belediye sınırları dışında,**

*Yapmakla görevli ve yetkilidir.*

*(Ek fıkra: 3/7/2005-5393/85 md.; Değişik ikinci fıkra: 24/7/2008-5793/42 md.) Bakanlıklar ve diğer merkezi idare kuruluşları; **yapım, bakım ve onarım işleri**, devlet ve il yolları, içme suyu, sulama suyu, kanalizasyon, enerji nakil hattı, sağlık, eğitim, kültür, turizm, çevre, imar, bayındırlık, iskan, gençlik ve spor gibi hizmetlere ilişkin yatırımlar ile bakanlıklar ve diğer merkezi idare kuruluşlarının görev alanına giren diğer yatırımları, kendi bütçelerinde bu hizmetler için ayrılan ödenekleri il özel idarelerine aktarmak suretiyle gerçekleştirebilir.*

*Aktarma işlemi ilgili bakanın onayıyla yapılır ve bu ödenekler tahsis amacı dışında kullanılamaz. İş, il özel idaresinin tabi olduğu usul ve esaslara göre sonuçlandırılır. İl özel idareleri de bütçe imkânları ölçüsünde bu yatırımlara kendi bütçesinden ödenek aktarabilir. Bu fıkraya göre, bakanlıklar ve diğer merkezi idare kuruluşları tarafından aktarılacak ödenekler ile gerçekleştirilecek yatırımlar, birinci fıkroda öngörülen görev alanı sınırlamasına tabi olmaksızın bütün il sınırları içinde yapılabilir.*

*(Ek fıkra: 1.7.2006–5538/26 md.) İl özel idaresi bütçesinden, emniyet hizmetlerinin gerektirdiği teçhizat alımıyla ilgili harcamalar yapılabilir.*

**İl çevre düzeni plânı;** *valinin koordinasyonunda, büyükşehirlerde büyükşehir belediyeleri, diğer illerde il belediyesi ve il özel idaresi ile birlikte yapılır. İl çevre düzeni plânı belediye meclisi ile il genel meclisi tarafından onaylanır. (Ek cümle: 1.7.2006–5538/26 md.) Belediye sınırları il sınırı olan Büyükşehir Belediyelerinde il çevre düzeni planı ilgili Büyükşehir Belediyeleri tarafından yapılır veya yaptırılır ve doğrudan Belediye Meclisi tarafından onaylanır.*

*Hizmetlerin yerine getirilmesinde öncelik sırası, il özel idaresinin malî durumu, hizmetin ivediliği ve verildiği yerin gelişmişlik düzeyi dikkate alınarak belirlenir.*

*İl özel idaresi hizmetleri, vatandaşlara en yakın yerlerde ve en uygun yöntemlerle sunulur. Hizmet sunumunda özür, yaşlı, düşkün ve dar gelirlilerin durumuna uygun yöntemler uygulanır.*

*Hizmetlerin diğer mahallî idareler ve kamu kuruluşları arasında bütünlük ve uyum içinde yürütülmesine yönelik koordinasyon o ilin valisi tarafından sağlanır.”*

Denilmektedir.

Adıyaman İl Özel İdaresi, kanunlarda belirtilmiş olan yasal oranlarına göre oransal, diğer bazı kurum ve kuruluşların hizmetlerinin mahallî müşterek nitelikte olması şartıyla, ihtiyaçlarından önem arz eden ve miktar olarak karşılanabilir olanları mali yılı bütçesinden meclis bütçe kararı ile tahsis edilecek yasal paylar tabloda gösterilmiştir.

2016 Mali Yılında Yasa Gereği Verilen Paylar İle Mahallî Müşterek Nitelikte Olan İşler İçin Kurum ve Kuruluşlara Tahsis Edilen Ödenekler:

YASAL DAYANAK	BÜTÇEDEN PAY VERİLEN KURUM/KURULUŞLAR	PAY ORANI (%)
4759 Sayılı Kanununun 4. maddesi 3/a gereği	İller Bankası Sermaye İştirak Payı	2
5510 Sayılı Kanununun 81/h maddesi gereği	SGK Primleri Ödeneğinin %20'si (Emekli Sandığı Ek Öd.)	20
222 Sayılı Kanununun 76/b maddesi gereği	İlköğretim Hizmetleri Payı (Kesinleşmiş Gelir Bütçesi)	20
5018 Sayılı Kanununun 38. maddesi gereği	Personel Giderlerini Karşılama Ödeneği (Yedek Ödenek)	5
5018 Sayılı Kanununun 38. maddesi gereği	Yatırımları Hızlandırma Ödeneği (Yedek Ödenek)	5
5018 Sayılı Kanununun 38. maddesi gereği	Doğal Afet Giderlerini Karşılama Ödeneği (Yedek Öd.)	5
5018 Sayılı Kanununun 38. maddesi gereği	Yedek Ödenek	5
4109 Sayılı Kanununun 11. maddesi gereği	Muhtaç Asker Ailelerine Yardım (Azami %2)	0,05
5449 Sayılı Kanununun 19. maddesi gereği	İpekyolu Kalkınma Ajansı Payı (Kesinleşmiş Gelir Bütçesi)	1
5355 Sayılı Kanununun 20. maddesi gereği	Vilayetler Hizmet Birliği Payı (Kesinleşmiş Gelir Bütçesi)	1
3194 Sayılı Kanununun 39. maddesi gereği	İmar Kanunu Gereği Yıkılacak Tehlikeli Yapılar İçin (Azami %1, nispi)	1
5902 Sayılı Kanununun 18. Maddesi gereği	İl Afet ve Acil Durum Müdürlüğü Kesinleşmiş Gider Bütçesinin (Asgari %1)	1
Mevzuat Gereği Birliklere Yapılan Yardım	KHGB'lerine Yapılan Yardımlar	Nispi
Mevzuat Gereği Diğer Verilen Paylar	GAP Kültürel Mirasları Koruma Birliği Payı	Nispi
Mevzuat Gereği Diğer Verilen Paylar	Mikro Kredi (Muhtaç ve Yoksul Ailelere İş Kurma Öd.)	Nispi
Mevzuat Gereği Diğer Verilen Paylar	AB Faaliyetlerini Destekleme Ödeneği	Nispi
4631 Sayılı Kanununun 8. maddesi gereği	Damızlık Hayvan Irklarının Islahı İçin	Nispi
Mevzuat Gereği Diğer Verilen Paylar	Emniyet ve Güvenlik Hizmetlerine Yardım	Nispi
Mevzuat Gereği Diğer Verilen Paylar	Sağlık Hizmetlerine Yapılan Yardım	Nispi
Mevzuat Gereği Diğer Verilen Paylar	Amatör Spor Kulüplerine Yapılan Malzeme Yardımı	Nispi
Mevzuat Gereği Diğer Verilen Paylar	Gıda Tarım ve Hayvancılık Hizmetlerine Yardım	Nispi
Mevzuat Gereği Diğer Verilen Paylar	Kültür ve Turizm Hizmetleri Tanıtımına Yardım	Nispi
Mevzuat Gereği Diğer Verilen Paylar	Aile ve Sosyal Politikalar Hizmetlerine Yardım	Nispi

**Not:** Oransal yasal pay olarak verilen ödenekler, İl Afet ve Acil Durum Müdürlüğü hariç bir önceki yılın kesinleşmiş öz gelir hesapları üzerinden tahsis edilmesi gerektiğinden, bütçenin yapıldığı tarihte kesinleşmiş 2015 mali yılı öz gelirlerinden, İl Afet ve Acil Durum Müdürlüğüne ise bir önceki yılın kesinleşmiş öz gider hesapları üzerinden %1 oranında ödenek tahsis edilmiştir.

## HUKUK MÜŞAVİRLİĞİ:

### HUKUK MÜŞAVİRLİĞİ İŞ VE İŞLEMLERİ:

İdaremizin aleyhinde açılan davalar, kamulaştırma ve her türlü hukuksal konulardaki hak ve hukukunun savunulması, korunması ile ilgili iş ve işlemleri bir tam zamanlı biri kısmi sözleşmeli avukat ve bir büro personeli tarafından yürütülmektedir.

### 2016 YILINDA HUKUK MÜŞAVİRLİĞİNCE TAKİP EDİLEN DAVA DOSYALARI

S. NO	AÇIKLAMA	DOSYA SAYISI	BİTEN DOSYALAR	DEVAM EDEN DOSYALAR
1	Asliye Hukuk Mahkemesi	13	1	12
2	1. Asliye Hukuk Mahkemesi	60	---	60
3	2. Asliye Hukuk Mahkemesi	21	2	19
4	3. Asliye Hukuk Mahkemesi	5	---	5
5	4. Asliye Hukuk Mahkemesi	1	---	1
6	Asliye Ceza Mahkemesi	1	---	1
7	1. Asliye Ceza Mahkemesi	4	---	4
8	3. Asliye Ceza Mahkemesi	1	---	1
9	Asliye Ticaret Mahkemesi	1	---	1
10	Sulh Hukuk Mahkemesi	8	1	7
11	İdare Mahkemeleri	29	7	28
12	İş Mahkemeleri	10	2	8
13	İcra Ceza Mahkemeleri	1	---	1
14	7. İş Mahkemeleri	1	---	1
15	İcra Hukuk Mahkemeleri	1	---	1
16	İcra Takip Dosyaları	105	14	91
<b>TOPLAM</b>		<b>262</b>	<b>21</b>	<b>241</b>



## YOL VE ULAŞIM HİZMETLERİ MÜDÜRLÜĞÜ:

### Görev Tanımı:

5302 sayılı yasa ile İl Özel İdaresinin görev alanında sayılan belediye ve mücavir alan sınırları dışında kalan yerleşme birimlerinin yol yapım, onarım ve bakımının sağlanması için Yol ve Ulaşım Hizmetleri Müdürlüğü kurulmuştur.

### 2016 YILI TOPLAM ÖDENEK HARCAMA DURUMU

TOPLAM ÖDENEK MİKTARI	TOPLAM HARCAMA MİKTARI	GERÇEKLEŞTİRME ORANI
27.677.135,01	16.894.286,98	61,04

### 2016 YILI ÖDENEKLERİNİN FİNANSAL DAĞILIMI

2015 YILINDAN DEVREDEN ÖDENEK	BÜTÇE İLE VERİLEN ÖDENEK	TAHSİSLİ ÖDENEK	TOPLAM ÖDENEK
15.136.978,01	12.389.000,00	151.157,00	27.677.135,01

### 2016 YILI HARCAMALARININ FİNANSAL DAĞILIMI

05 FİNANS	ORAN (%)	08 FİNANS	ORAN (%)	TOPLAM GİDER	GENEL GİDERLERE GÖRE (%)
9.314.455,83	14,92	7.579.831,15	5,80	16.894.286,98	8,75

Adıyaman İl Özel İdaresinin 2016 yılı genel giderler toplamı **193.015.215,76 TL**'dir.

Genel giderlere göre Yol ve Ulaşım Müdürlüğünün gider oranı **%8,75**'tir.

### **İdareimiz, Yol ve Ulaşım Müdürlüğünün Görev ve Sorumlulukları;**

Devlet ve İl yolları ağı dışında kalan, İlimiz hizmet sahasında olan **449** adet köy ve bunlara bağlı **507** olmak üzere toplam **956** yerleşim birimlerimize ulaşım sağlayan ve müdürlüğümüz yol ağı dahilinde bulunan toplam 3342 km köy yollarının; tesviyesini (yeni yol açılması), onarımını (açılmış ve mevcut yolların standartlarının iyileştirilmesi), stabilize malzeme kaplamasını, stabilize ve greyderli bakımları ile 1. ve 2. kat asfalt kaplama yapılması, ayrıca bozulan asfalt kaplama yüzeylerinin rodmix malzeme ile onarılması ve bu işlerin yapılması için gerekli kırıklı üst temel ve rodmix malzemelerinin konkasör ve plent şantiyemizde üretilmesi, asfalt kaplama yapım işleri ile bakım ve onarımda kullanılacak bitüm malzemelerinin temini ve naklinin yapılmasını il özel idaresinin diğer birimleri ile koordineli şekilde yürütmek, ihtiyaç olması halinde il özel idaresi adına köy yollarında kullanılacak malzeme üretimi yapmak için ocak yeri tespiti yapıp kullanıma açmak işini il özel idaresinin ilgili birimleri ile birlikte yürütmek,

Üretilen malzemelerin köy yollarında kullanımını sağlamak, yol ağıımızda bulunan muhtelif yollarda meydana gelen heyelanların temizlenmesi ve yol standartlarının iyileştirilmesi (eğimi ve genişlikleri düzeltilmesi), mevcut sanat yapıları ve büz ağızlarını açarak içi tıkanmış olanların gerekli temizliğini yapmak, köy yollarında alt yapısı ve üst yapısı tamamlanarak standartlara kavuşturulan yollarda trafik kazalarının önlenmesi ve yol güvenliğinin sağlanması amacıyla trafik işaret ve levhalarını yerleştirmek Devlet Kurum ve Müesseseleri ile Kamu Tüzel Kişileri, Dernekler, Kooperatifler, Kurum ve gerçek kişiler tarafından gelecek yol taleplerini değerlendirmek taleplerini imkânlar ölçüsünde protokol düzenleyerek bedeli mukabilinde gereğini yapmak,

Köy yolları güzergâhında yapılması planlanan özel ve tüzel kişilere ait yapı tesis işletme vb gibi yapılara ait köy yolu geçişi ön izin belgesi düzenlemek, köy yollarında ticari amaçlı yolcu taşımacılığı yapacak olan araçların (j) plakası alımına esas olmak üzere yol güzergâhı krokisini çıkarmak kar yağışı nedeniyle kapanan köy yollarının sürekli açık tutulması, köy yollarının ihtiyacına göre sanat yapıları, köprüleri protokollü işler ile yukarıda belirtilen işlerin yapılması amacıyla ödenek durumu ve kalemine göre müdürlüğümüz programlarından mal ve hizmet ve yapım ihalelerini, kontrollüklerini ve kesin hesaplarını yapmak, yıllık yatırım programlarına göre ilçelerde bulunan bakımevi şantiyelerimize araçları ve iş makineleri ile bunların personellerinin sevkini yapmak ve iş yoğunluğuna göre çalışma bölgelerini değiştirmek ve çalışmalarını iş yerinde kontrol ve takip etmek, diğer kurumlarla yapılan protokollü işler yapmak, amirlerin ve mevzuatın verdiği diğer iş ve işlemleri yapmak ve yürütmek, bunun dışında köylerin alt yapısını destekleme projesi (KÖYDES Projesi) kapsamında gönderilen ödeneklerin kullanılması amacıyla gerekli işlerin projelerini, yaklaşık maliyetlerini hazırlamak, ayrıca Köylere Hizmet Götürme Birlikleri ile ortaklaşa olarak işlerin ihale öncesi dosyalarını hazırlamak, kontrollük ve kabul hizmetlerini yürüterek inşaatların yapımını tamamlamaktır.

### **Yol ve Ulaşım Müdürlüğünce Yapılan İşler;**

- \* 1.ve 2. Kat sathi asfalt kaplama yapılması
- \* Stabilize Kaplama yapılması
- \* Tesviye ( Yeni yol ) yapımı ve onarımı
- \* Yol alt yapı hizmetleri ( köprü-sanat yapıları- büz)
- \* Kilitli Parke yapılması
- \* Karla Mücadele yapılması
- \* Asfalt yama yapılması
- \* Greyderli bakım yapılması
- \* Trafik İşaret ve yön levhalarının temini ve montajını yapmak

### **Yol ve Ulaşım Hizmetlerinin Proje Bilgileri ve Hedefleri:**

İdaremiz tarafından hazırlanan 2015-2019 yıllarını kapsayan stratejik plan ile 2017 yılı için yapılan performans programı kapsamında, İlimiz merkez ve 8 ilçeye bağlı bulunan yerleşim yerlerine ulaşım sağlayan ve İdaremiz sorumluluğunda olan işler bir sonra ki yıl için tesviyeli 150 km, stabilizeli yol 60 km, 1. kat asfalt kaplama 140 km 2. kat asfalt kaplama 100 km., bozulan asfalt kaplamalı yolun rodmix malzeme ile onarımı için 9000 m<sup>3</sup> yama malzemesi, üretimi veya temini köy yolu ağımızda bulunan yolların standartlarını yükseltmek amacıyla çeşitli çap ve ebatta sanat yapısı yapılması ve büz üretilmesi asfalt ve stabilize kaplamalı yolların trafik işaret ve levhaları plan dönemlerinde tamamlanacak ve trafik işaret ve levhaları tamamlanan yolların rutin olarak levha bakımları yapılması ve mevcut köy yollarının ilkbahar ve son baharda olmak üzere 2 defa greyderli bakımı yapılması, stabilize kaplaması bozulan yolların gerekli malzemeli bakımının yapılması, köy yollarının yoğun kar yağışı nedeniyle ulaşımına kapanan yollarda kar mücadelesi çalışmaları, alt yapısı tamamlanan köylerin köy içi yollarında 170.000 m<sup>2</sup> kilitli parke yapılması hedeflenmiştir.

### **Yol ve Ulaşımın Faaliyet Sonuçları:**

İdaremizin 2016 yılı yatırım programı kapsamında, ihaleli ve idare araçları ile 58,9 km. asfalta hazır hale getirme işi, 89,7 km. 1. kat asfalt, 89,5 km. 2. kat asfalt, 47,8 km stabilize kaplama, 20 adet menfez yapımı, 7.800 km greyderli bakım ve hendek temizleme, 2.075 km bozulan asfalt kaplamalı yolların yama işleri bakım-onarımı ve kar yağışı nedeniyle ulaşımına kapanan köy yollarının ulaşımına açık tutulması amacıyla 5.981 km kar mücadelesi ile 1500 adet trafik işaret ve yön levhalarının temini ve montajı ve 172617 m<sup>2</sup> köy içi kilitli parke yapımı işi yapılmıştır.

Ayrıca, **KÖYDES projesi kapsamında;** 15,4 km asfalta hazır hale getirme, 23,9 km 1. kat asfalt, 33,9 km 2. kat asfalt, 11 adet sanat yapısı ve 27926 m<sup>2</sup> köy içi kilitli parke yapılmıştır.

2016 YILI PERFORMANS SONUÇ TABLOSU

İŞİN ADI	ÖZEL İDARE	KÖYDES	TOPLAM	BİRİMİ
Asfalta Hazır Hale Getirme İşleri	58,9	15,4	74,3	Km
1. Kat Sathi Asfalt Kaplama	89,7	23,9	113,6	Km
2. Kat Sathi Asfalt Kaplama	89,5	33,9	123,4	Km
Stabilize Yol Yapımı	47,8	0	47,8	Km
İdare İmkânlarıyla Yapılan Stabilize Yol Yapımı	232,7	0	232,7	Km
Asfalt Yolların Yama İşleri ve Bakım-Onarımı	2075	0	2.075	Km
Yolların Yapım Bakım-Onarımı			102,4	Km
Menfez Yapımı	20	11	31	Adet
Kilitli Parke	172617	27926	200543	M2
Greyderli Bakım	7800	0	7.800	Km
Kar Mücadelesi	5981	0	5.981	Km
Trafik İşaret ve Levhaları	1500	0	1500	Adet

**Yol ve Ulaşım Hizmetlerine ait Performans Sonuçlarının Değerlendirilmesi:**

Yol ve Ulaşım Hizmetleri olarak 2016 yılı programlarının fiziki değerlendirme neticesinde hedeflenen iş programının tamamının fiziki gerçekleşmesi %100 olarak tamamlanmıştır.

2016 yılı yatırımlarının ve çalışma programının değerlendirilmesi amacıyla Ocak-Nisan Temmuz ve Ekim aylarında faaliyet değerlendirme toplantıları yapılmıştır. Bu değerlendirme toplantısında planlanan iş programları ile elde edilen sonuçlar ve mali gerçekleştirmeler belirlenmiş sonuçlarının değerlendirilmesi yapılmıştır.

Ayrıca birim performans planına uygun olarak her 3 ayda bir düzenli olarak faaliyet izleme raporları tanzim ve takip edilmektedir.

## ÖZEL İDARE KAYNAKLARI İLE 2016 YILINDA YAPILAN YOL İŞLERİ

<b>ASFALTA HAZIR HALE GETİRME İŞLERİ</b>					
S.NO	İLÇESİ	İŞİN ADI	KM	HARCAMA	AÇIKLAMA
1	Merkez	Yazlık köyü Kışla Mezrası	1	30.000,00	<b>Tamamlandı</b>
2	Merkez	Kıvırcık Köy İçi Bağlantı Yolu Arası	2,5	87.000,00	"
3	Merkez	Yedioluk Köyü ile Kozan Köyü Arası	3,2	105.000,00	"
4	Merkez	Varlık Köyü Korik (Yoğurtlu) Mezrası	0,5	17.500,00	"
5	Merkez	Esence Köyü Yukarı Mahalle Arası	0,5	17.500,00	"
6	Merkez	Bebek Köyü ile Kamışlı Köyü Arası	4	130.000,00	"
7	Merkez	Akyazı Köyü ile Çerçiyen Köyü Arası	1	30.000,00	"
8	Merkez	Burç Köy İçi	2	60.000,00	"
9	Merkez	Karti Köy içi	1	30.000,00	"
10	Merkez	Kayaönü Köyü Uğurlu Mezrası ile Küçük Kırıklı Köyü Arası	5	100.000,00	"
11	Merkez	Bağdere Köy İçi	1	30.000,00	"
12	Merkez	Serhatlı köyü Tunç Mezrası	1,3	60.000,00	"
13	Merkez	Yüzüncü yıl-Terman Arası	2	60.000,00	"
14	Merkez	Koçali Köyü Güvenli Mezrası Arası	3	220.000,00	"
15	Merkez	Düdere Köyü Yamanlar sitesi arası	0,4	25.000,00	"
16	Gerger	Çamiçi Yol Ayrımından Çat Mezrası yolu	4	140.000,00	"
17	Gerger	İl Yol Ayrımından Haydikan-Çukurik Mezrası Arası	6	210.000,00	"
18	Gerger	Gölyurt Yol Ayrımından Yenibardak Arası	6,1	175.000,00	"
19	Gerger	Dallarca Köyü Sorik ve Demirtaş Arası	7	250.000,00	"
20	Gerger	Geçitli Köyü Averk Mezrası ile Feribot Arası	1	35.000,00	"
21	Gerger	Kaşyazı Orta Mahalle	0,6	20.000,00	"
22	Gerger	Dağdeviren Köyü Hursayik Mezrası arası	1,8	63.000,00	"
23	Kâhta	Karadut Köyü İle Sırakaya Köyü Arası	3	120.000,00	"
24	Kâhta	Akalın Köyü Ada Mezrası	1	35.000,00	"
<b>TOPLAM</b>			<b>58,90</b>	<b>2.050.000,00</b>	

<b>1. KAT ASFALT İŞLERİ</b>					
S.NO	İLÇESİ	İŞİN ADI	KM	HARCAMA	AÇIKLAMA
1	Merkez	Dy. Ay Gözebaşı-Boğazözü-Kömür	6,1	457.500,00	<b>Tamamlandı</b>
2	Merkez	Abuzer Gaffari Ziyaret Yolu	0,9	67.500,00	"
3	Merkez	Sarıharman Köyü	1	75.000,00	"
4	Merkez	Düzce Köyü	0,3	22.500,00	"
5	Merkez	Akyazı Y.Ay Akıncı ( Çerçiyen) arası	0,3	22.500,00	"
6	Merkez	Kavak Köyü Köy İçi Arı Mahalle Yolu	2	150.000,00	"
7	Merkez	Göztepe Köy içi	2,4	180.000,00	"
8	Merkez	Küçük Kavaklı Köy içi	0,3	22.500,00	"
9	Merkez	Ağın Mezrası-Bistikan Yol Bağlantısı	0,7	52.500,00	"
10	Merkez	Varlık Köyü Korik (Yoğurtlu) Mezrası	0,8	60.000,00	"
11	Merkez	Kayaönü Köyü Uğurlu Mezrası ile Küçük Kırıklı Köyü Arası	3,5	262.500,00	"
12	Merkez	Yenice Köyü	0,1	7.500,00	"
13	Merkez	Karti Köy İçi	0,8	60.000,00	"
14	Merkez	Boztepe Köy Yolu Menfez Üstü	0,1	7.500,00	"
15	Merkez	Kıvrırcık Köy İçi Bağlantı Yolu Arası	2,8	210.000,00	"
16	Merkez	Yüzüncü Yıl-Terman Arası	1,8	135.000,00	"
17	Besni	Tekağaç Köyü Bostancık Mezrası	0,9	67.500,00	"
18	Besni	Akyazı-Sarıkaya köyü	1,4	105.000,00	"
19	Besni	Güzelyurt Köyü	0,6	45.000,00	"
20	Besni	Kızılhisar Köyü Devlet Yol Ayrımı Arası	2,1	157.500,00	"

**Adıyaman İl Özel İdaresi 2016 Yılı Faaliyet Raporu**

21	Besni	Pınarbaşı Köyü Dutlupınar Mezrası Arası	0,5	37.500,00	"
22	Besni	Oyratlı Köyü ile Toklu Köyü Arası	4	300.000,00	"
23	Besni	Kızılpınar Köyü	0,7	52.500,00	"
24	Besni	Çamlıca Köyü Tut İlçe Sınırı	3,8	285.000,00	"
25	Gölbaşı	Yeşilova	3,5	262.500,00	"
26	Gerger	İl Yol Ayrımı Gündoğdu-Yayladalı Arası	4,6	345.000,00	"
27	Gerger	İl Yol Ayrımı Çifthisar	0,5	37.500,00	"
28	Gerger	Gölyurt Yol Ayrımı Kaşyazı Aşağı Mahalle	0,6	45.000,00	"
29	Gerger	Gölyurt Yol Ayrımı Dallarca Köyü Arası	3,3	247.500,00	"
30	Kâhta	Kozağaç Köyü	2,2	165.000,00	"
31	Kâhta	Turanlı-Köy Yolu	5,4	405.000,00	"
32	Kâhta	Damlacık Köyü-Sofyan Mezrası	0,6	45.000,00	"
33	Kâhta	Burmapınar-Hisar Mezrası	0,5	37.500,00	"
34	Kâhta	Köseler Köyü Hayik Mezrası	2,2	165.000,00	
35	Kâhta	Koçtepe Köyü	0,3	22.500,00	
36	Kâhta	Karadut Köyü Şirinevler Mezrası	1,7	127.500,00	
37	Sincik	Söğütlübahçe Aydınlar mezrası	2,1	157.500,00	
38	Sincik	Çatbahçe-Çamdere-Dilektepe Köyleri	9,8	735.000,00	
39	Sincik	Taşkale Köyü	10,1	757.500,00	
40	Sincik	İnlıce Güzergâh değişikliği	0,8	60.000,00	
41	Tut	Yaylımlı-Kıllı	3,6	270.000,00	
<b>TOPLAM</b>			<b>89,70</b>	<b>6.727.500,00</b>	

<b>2. KAT ASFALT İŞLERİ</b>					
S. NO	İLÇESİ	İŞİN ADI	KM	HARCAMA	AÇIKLAMA
1	MERKEZ	Eski Hısnımansur-Kızılcapınar arası	2,3	63.250,00	<b>Tamamlandı</b>
2	MERKEZ	Özelevler Köy İçi	1	27.500,00	"
3	BESNİ	Beşyol-Yazıbademce Köyü	4	110.000,00	"
4	BESNİ	Yeniköy Mağara Mezrası	1,1	30.250,00	"
5	BESNİ	Uzunkuyu-Gedikli,	4,2	115.500,00	"
6	BESNİ	Demirler-Aktepe-Güzelyurt Köyü	4	110.000,00	"
7	BESNİ	Çakırhöyük-Kesmetepe	1,8	49.500,00	"
8	BESNİ	İncearaplar-Devlet Yol Ayrımı	0,7	19.250,00	"
9	GERGER	Sutepe Köyü Siver Mezrası	1,1	30.250,00	"
10	GERGER	İl Yol Ayrımı Budaklı Köyü	1,4	38.500,00	"
11	GERGER	Yukarıdağlıca Yol Ayrımı Yeşilyurt Köyü	2,8	77.000,00	"
12	KÂHTA	Tütenocak Köyü	1,7	46.750,00	"
13	KÂHTA	Tütenocak Köyü Karapınar Mezrası	3,1	85.250,00	"
14	KÂHTA	Cumhuriyet Köyü-Belin Göçeri Arası	3,2	88.000,00	"
15	KÂHTA	Dardoğan Yol Ayrımı Hamzalar-Dardoğan-Mahmutlu-Esendere Mezraları	4,4	121.000,00	"
16	KÂHTA	Ulupınar Yol Ayrımı Bakacak ve Mustafaçayır	3,9	107.250,00	"
17	KÂHTA	Adalı-Sıradut Mezrası arası	2	55.000,00	"
18	KÂHTA	Teknecik Köyü	2,8	77.000,00	"
19	KÂHTA	Erikli Aktoprak	1	27.500,00	"
20	KÂHTA	Çukurtaş Köyü Derebaşı Mezrası	2	55.000,00	"
21	KÂHTA	Taşlıca Köyü Karabağ Mezrası	1,8	49.500,00	"
22	KÂHTA	Karadut Köyü Gölberan Mezrası	1	27.500,00	"
23	SİNCİK	Şahkulu-Subaşı	14,7	404.250,00	"
24	SİNCİK	Söğütlübahçe	8,5	233.750,00	"
25	SİNCİK	Kocahisar Subaşı	10,6	291.500,00	"
26	SİNCİK	Dilektepe-Çamdere	4,4	121.000,00	"
<b>2. KAT ASFALT YOL YAPIMI TOPLAMI</b>			<b>89,50</b>	<b>2.461.250,00</b>	



<b>STABİLİZE YOL YAPIM İŞLERİ</b>					
<b>S.NO</b>	<b>İLÇESİ</b>	<b>İŞİN ADI</b>	<b>KM</b>	<b>HARCAMA</b>	<b>AÇIKLAMA</b>
1	Gerger	Beşgöze Köyü Salâvat Mezrası	2,0	20.000,00	<b>Tamamlandı</b>
2	Gerger	Kılıç Köyü Kalecik Arası	4,0	40.000,00	<b>Tamamlandı</b>
3	Gerger	Güzelsu Köyü ile Korulu Köy Yolu Arası	3,0	30.000,00	<b>Tamamlandı</b>
4	Gerger	Gözpınar-Sağlık-Yol Ayrımı Harzemo-Ninyat	4,0	40.000,00	<b>Tamamlandı</b>
5	Gerger	Seyitmahmut Köyü Tirsik-Mezra ile Alıdam Gedik Yol Ayrımı	3,0	30.000,00	<b>Tamamlandı</b>
6	Gerger	Kütüklü Köyü Çetin Mezrası İle Tilmevirten Asfalt Arası	4,0	40.000,00	<b>Tamamlandı</b>
7	Gerger	Oymaklı-Hupar Arası	0,5	3.000,00	<b>Tamamlandı</b>
8	Gerger	Oymaklı-Bayık-Despal ile Asfalt Arası	3,0	30.000,00	<b>Tamamlandı</b>
9	Gerger	İl Yol Ayrımından Gürgenli Mezrası Arası	3,0	30.000,00	<b>Tamamlandı</b>
10	Gerger	Seyitmahmut Köyü Yol Ayr. Çimen Mehli Arası	1,0	10.000,00	<b>Tamamlandı</b>
11	Gerger	Gölyurt Yol Ayrımından Hısıkan Mezrası Arası	3,0	30.000,00	<b>Tamamlandı</b>
12	Gerger	Yayladalı-Aksan Arası	3,0	30.000,00	<b>Tamamlandı</b>
13	Gerger	Güngörmüş Kani Ömeri Arası	1,5	15.000,00	<b>Tamamlandı</b>
14	Gerger	Yukarı Tillak (Beşgöze)	0,3	3.000,00	<b>Tamamlandı</b>
15	Gerger	Korulu-Keferge Arası	0,5	5.000,00	<b>Tamamlandı</b>
16	Gerger	Saraycık-Ağaçlı-Diran-Çeşme Arası	1,5	12.000,00	<b>Tamamlandı</b>
17	Gerger	Gürgenli Köyü Hircik Mezrası	3,7	37.000,00	<b>Tamamlandı</b>
18	Gerger	Salkımbağı Köy Yolu Genişletme ve Stabilize Yapılması	0,8	70.000,00	<b>Tamamlandı</b>
19	Kâhta	Alıdam-Gedik Yol Ayrımından Heskev Arası	1,0	25.000,00	<b>Tamamlandı</b>
20	Sincik	Çat Düdan Köy Ünün Yol Genişletme ve Stabilize Yapılması	5,0	200.000,00	<b>Tamamlandı</b>
<b>TOPLAM</b>			<b>47,80</b>	<b>700.000,00</b>	

**İDARE İMKANLARIYLA YAPILAN STABİLİZE YOL YAPIM İŞLERİ**

S.NO	İLÇESİ	İŞİN ADI	KM	HARCAMA	AÇIKLAMA
1	Merkez	Bozhöyük Köyü Mezarlık Yolu ( Köy İçi Yolu)	1,0		İdare İmkânlarıyla
2	Merkez	Yeşilköy-Şerefli Köyü Arası	3,5		İdare İmkânlarıyla
3	Merkez	Kavak Köyü İle Sarıkaya Köyü Arası	2,0		İdare İmkânlarıyla
4	Merkez	Ağcin Köy İçi	3,0		İdare İmkânlarıyla
5	Merkez	Balaban Köyü İle Yeşilova Köyü Arası	3,0		İdare İmkânlarıyla
6	Merkez	Pımaryayla Köy İçi	2,0		İdare İmkânlarıyla
7	Merkez	Çakmaklar ( Ağıllı)	4,0		İdare İmkânlarıyla
8	Merkez	Kayadibi Köy İçi	1,5		İdare İmkânlarıyla
9	Merkez	Derinsu Köy İçi Mahalle Yolu	1,0		İdare İmkânlarıyla
10	Merkez	Kuyucak-Armutlu Mez Köy İçi	0,5		İdare İmkânlarıyla
11	Merkez	Ağveren Köy İçi	1,0		İdare İmkânlarıyla
12	Merkez	Yazlık Köy İçi	1,0		İdare İmkânlarıyla
13	Merkez	Vartana Köy İçi Mahalle Yolu	2,0		İdare İmkânlarıyla
14	Merkez	Taşgedik Köy İçi	1,0		İdare İmkânlarıyla
15	Merkez	Çamlıca Köy İçi	1,0		İdare İmkânlarıyla
16	Merkez	Çamlıca Gedik Arası	1,0		İdare İmkânlarıyla
17	Merkez	Derinsu Tetikan Arası	1,0		İdare İmkânlarıyla
18	Merkez	Desinsu Gisirik Arası	1,0		İdare İmkânlarıyla
19	Merkez	Bağpınar Köy İçi	2,0		İdare İmkânlarıyla
20	Merkez	Bozhöyük Köy İçi	2,0		İdare İmkânlarıyla
21	Merkez	Yarmakaya Polis Noktası Arası	2,0		İdare İmkânlarıyla
22	Merkez	Bebek-Çadirkent	2,7		İdare İmkânlarıyla
23	Besni	Üçgöz Köyü Yelbastı Mezrası	6,0		İdare İmkânlarıyla
24	Besni	Beşyol Köyü-Balka-Beşyol-Ve Karageçi Mezraları	3,0		İdare İmkânlarıyla

*Adıyaman İl Özel İdaresi 2016 Yılı Faaliyet Raporu*

25	Besni	Topkapı-Dikilitaş	3,0		İdare İmkânlarıyla
26	Besni	Sayören-Gümüşkaya Arası	3,0		İdare İmkânlarıyla
27	Besni	Tokar-Çorman	0,5		İdare İmkânlarıyla
28	Besni	Çamlık Köyü	1,0		İdare İmkânlarıyla
29	Besni	Hacıhalil Köyü Nohutan Mezrası	2,0		İdare İmkânlarıyla
30	Besni	Güzelyurt Köyü	2,0		İdare İmkânlarıyla
31	Besni	Kutluca Köyü-Karnacık Mezrası	1,0		İdare İmkânlarıyla
32	Besni	Atmalı Köy İçi	8,0		İdare İmkânlarıyla
33	Besni	Çırac Çorakbaşı Arası	3,0		İdare İmkânlarıyla
34	Besni	Yazıbeydilli Köy İçi	1,5		İdare İmkânlarıyla
35	Besni	Yazıbeydilli-Karnacık	2,0		İdare İmkânlarıyla
36	Besni	Akyazı-Köy İçi	1,0		İdare İmkânlarıyla
37	Gerger	Kesertaş Köy İçi	7,0		İdare İmkânlarıyla
38	Gerger	Oymaklı Köy İçi	8,0		İdare İmkânlarıyla
39	Gölbaşı	Belören-Ayvalı Arası	6,0		İdare İmkânlarıyla
40	Gölbaşı	Çatalağaç Keralmaz Mezrası	2,0		İdare İmkânlarıyla
41	Gölbaşı	Karaburun Köy İçi	2,0		İdare İmkânlarıyla
42	Gölbaşı	Aşağı Azaplı Köy İçi	1,0		İdare İmkânlarıyla
43	Gölbaşı	Yeşilova Köy İçi	2,0		İdare İmkânlarıyla
44	Gölbaşı	Çataltepe Köy Yolu	1,2		İdare İmkânlarıyla
45	Gölbaşı	Çatalağaç Köyü Miçolar Mezrası	1,0		İdare İmkânlarıyla
46	Gölbaşı	Meydan Köy Yolu	2,0		İdare İmkânlarıyla
47	Gölbaşı	Meydan Köyü Keçiabaşı Mahallesi	1,0		İdare İmkânlarıyla
48	Gölbaşı	Meydan Köyü Körpınar Mahallesi	1,0		İdare İmkânlarıyla
49	Gölbaşı	Çelik Köyü Durak Mezrası	1,0		İdare İmkânlarıyla
50	Gölbaşı	Haydarlı Köyü Mezarlık Yolu	1,0		İdare İmkânlarıyla
51	Gölbaşı	Aşağı Nasırlı Köy İçi	0,5		İdare İmkânlarıyla

**Adıyaman İl Özel İdaresi 2016 Yılı Faaliyet Raporu**

52	Gölbaşı	Yukarı Nasırlı Köy İçi	0,5		İdare İmkânlarıyla
53	Gölbaşı	Gedikli Köyü	4,0		İdare İmkânlarıyla
54	Gölbaşı	Aşağı Karakuyu	4,0		İdare İmkânlarıyla
55	Kâhta	Eski Kâhta Pamuk Mezrası	1,0		İdare İmkânlarıyla
56	Kâhta	Burmapınar Köyü	3,0		İdare İmkânlarıyla
57	Kâhta	Çukurtaş Köyü Aş. Mahalle Yolu	2,0		İdare İmkânlarıyla
58	Kâhta	Hamzalar Köyü Dardoğan Hasköy Arası	3,0		İdare İmkânlarıyla
59	Kâhta	Yenice-İkizce Arası	2,0		İdare İmkânlarıyla
60	Kâhta	Alıdam Çekçek-Haskev-Harabe Mezrası	5,0		İdare İmkânlarıyla
61	Kâhta	Turanlı Köyü Güzelçay Arası-Serkük Mezrası	4,5		İdare İmkânlarıyla
62	Kâhta	Sultanmağara-Hayik Mezrası	3,0		İdare İmkânlarıyla
63	Kâhta	Güzelçay-Kevik Arası	2,0		İdare İmkânlarıyla
64	Kâhta	Çataltepe-Şahintepe Arası	4,0		İdare İmkânlarıyla
65	Kâhta	Koçtepe Köy Yolu	1,0		İdare İmkânlarıyla
66	Kâhta	Akkuş Köy İçi	1,0		İdare İmkânlarıyla
67	Kâhta	Büyükbağ Köy İçi	1,0		İdare İmkânlarıyla
68	Kâhta	Göçeri Köy İçi Ve Okul Yolu	2,0		İdare İmkânlarıyla
69	Kâhta	Güdülge Köy İçi	0,5		İdare İmkânlarıyla
70	Kâhta	Dikenli Köy İçi Ve Okul Sahası	1,0		İdare İmkânlarıyla
71	Kâhta	Eskitaş Köy İçi	1,0		İdare İmkânlarıyla
72	Kâhta	Eski Kâhta -Söğütlübahçe	3,0		İdare İmkânlarıyla
73	Kâhta	Kozağaç Çiftlik	0,5		İdare İmkânlarıyla
74	Kâhta	Yelkovan Köy İçi	1,0		İdare İmkânlarıyla
75	Kâhta	Habipler Köyü Sincik Evleri Mah.	4,0		İdare İmkânlarıyla
76	Kâhta	Susuz Köyü	0,5		İdare İmkânlarıyla
77	Kâhta	Çakıreşme Köyü	0,5		İdare İmkânlarıyla
78	Kâhta	Fıstıklı Yusuf Mahallesi	2,0		İdare İmkânlarıyla

**Adıyaman İl Özel İdaresi 2016 Yılı Faaliyet Raporu**

79	Kâhta	Kozağaç Köy İçi	2,0		İdare İmkânlarıyla
80	Kâhta	Teğmenli Köy İçi	2,0		İdare İmkânlarıyla
81	Kâhta	Yolaltı Köy İçi	2,0		İdare İmkânlarıyla
82	Kâhta	Çukurtaş Köy İçi	2,0		İdare İmkânlarıyla
83	Kâhta	Karadut Köy İçi	4,0		İdare İmkânlarıyla
84	Kâhta	Gölberan Köyü	1,0		İdare İmkânlarıyla
85	Kâhta	Salik Köyü	0,5		İdare İmkânlarıyla
86	Samsat	Doğanca Köyü Çille ve Uyanık Mezrası	2,0		İdare İmkânlarıyla
87	Samsat	Tepeönü Köyü Bekçiler Mezrası	4,0		İdare İmkânlarıyla
88	Samsat	Çiçek Köyü Doğanlar Mezrası	1,0		İdare İmkânlarıyla
89	Samsat	Uzuntepe Köy İçi	2,0		İdare İmkânlarıyla
90	Samsat	Kırmacık Köy İçi	1,0		İdare İmkânlarıyla
91	Samsat	Uyanık Köyü	0,3		İdare İmkânlarıyla
92	Sincik	Çamdere Köy İçi	7,0		İdare İmkânlarıyla
93	Sincik	Dilektepe Köy İçi	2,0		İdare İmkânlarıyla
94	Sincik	Hasanlı Köy İçi	5,0		İdare İmkânlarıyla
95	Sincik	Çatbahçe Köy İçi	2,0		İdare İmkânlarıyla
96	Sincik	Söğütlübahçe Köy İçi	2,0		İdare İmkânlarıyla
97	Sincik	Şahkolu Köy İçi	2,0		İdare İmkânlarıyla
98	Sincik	Pınarbaşı Köy İçi	5,0		İdare İmkânlarıyla
99	Sincik	Taşkale Köy İçi	4,0		İdare İmkânlarıyla
100	Sincik	Yarpuzlu Köy İçi	2,0		İdare İmkânlarıyla
101	Sincik	Arıkonak Köy İçi	1,0		İdare İmkânlarıyla
102	Sincik	Sakız Köy İçi	2,0		İdare İmkânlarıyla
103	Sincik	Subaşı Köy İçi	2,0		İdare İmkânlarıyla
104	Tut	Meryemuşağı Köyü	2,0		İdare İmkânlarıyla
105	Tut	Kaşlıca Köyü	1,0		İdare İmkânlarıyla
<b>TOPLAM (İDARE İMKANLARIYLA)</b>			<b>232,70</b>	<b>0,00</b>	

<b>SANAT YAPISI VE İSTİNAT DUVARI İŞLERİ</b>					
S.NO	İLÇESİ	İŞİN ADI	ADET	HARCAMA	AÇIKLAMA
1	Merkez	Lokman Köy Yolu İstinat Duvarı Yapımı İşİ	1	30.000,00	<b>Tamamlandı</b>
2	Merkez	Güzelyurt Köy Yolu İstinat Duvarı Yapımı İşİ	1	30.000,00	"
3	Merkez	Orman İçi Köyü Köy İçi İstinat Duvarı Yapımı İşİ	1	30.000,00	"
4	Merkez	Boztepe Köy Yolu Köprü Geniştirme	1	20.000,00	"
5	Merkez	Durak Köy İçi Menfez Yapımı	1	20.000,00	"
6	Çelikhan	Korucak Köy Yolu Menfez Yapımı ve Karaçayır Köy Yolu Onarımı	6	130.000,00	"
7	Çelikhan	Altıntaş Köy Yolu Menfez Yapımı	1	55.000,00	"
8	Gerger	Güzelsu Salâvat Mezrası Yoluna Büz Boru Alımı	1	30.000,00	"
9	Gerger	Geçitli Köyü Kaf Mezrası Yoluna Duvar Yapımı	1	50.000,00	"
10	Gerger	Saraycık Köyü Osman Mezrası Duvar Yapımı	1	100.000,00	"
11	Gölbaşı	Yukarı Nasırlı Köy Yolu Menfez	1	30.000,00	"
12	Sincik	Hüseyinli Köyü Çağlayan Mezrası Yolu Menfez Yapımı	4	90.000,00	"
<b>TOPLAM</b>			<b>20</b>	<b>615.000,00</b>	

<b>KÖY İÇİ KİLİTLİ PARKE YAPIM İŞLERİ</b>					
S.NO	İLÇESİ	İŞİN ADI	ADET	HARCAMA	AÇIKLAMA
1	Merkez	Yazlık Köyü Köy İçi	3100	100.000,00	<b>Tamamlandı</b>
2	Merkez	Kamışlı Köy İçi	2645	100.000,00	<b>Tamamlandı</b>
3	Merkez	Hacıhalil Köy İçi	3042	100.000,00	<b>Tamamlandı</b>
4	Merkez	Hasankendi Köy İçi	3000	100.000,00	<b>Tamamlandı</b>
5	Merkez	Bağpınar Köyü Camii ve Köy Konağı Bahçesi	389	20.000,00	<b>Tamamlandı</b>
6	Merkez	Hasankendi Köyü Düdere Mezrası Taziye Evi Bahçesi	540	20.000,00	<b>Tamamlandı</b>
7	Merkez	Büyükçarkezi köyü köy içi	1859	50.000,00	<b>Tamamlandı</b>
8	Merkez	Düzce Köyü Millik Mezrası Köy İçi	1293	50.000,00	<b>Tamamlandı</b>
9	Merkez	İndere (Zey) Köyü	1924	30.000,00	<b>Tamamlandı</b>

**Adıyaman İl Özel İdaresi 2016 Yılı Faaliyet Raporu**

10	Merkez	Kuştepe Köyü Köy İçi	2843	60.000,00	<b>Tamamlandı</b>
11	Merkez	Tirintil Köyü Köy İçi	1296	50.000,00	<b>Tamamlandı</b>
12	Merkez	Çayırılı Köyü Köy İçi	1326	50.000,00	<b>Tamamlandı</b>
13	Merkez	Akpınar köyü Çınar Mezrası Köy İçi	1428	50.000,00	<b>Tamamlandı</b>
14	Merkez	Yeniköy Köyü Taziye evi Bahçesi	1889	40.000,00	<b>Tamamlandı</b>
15	Merkez	Toptepe Köyü Köy İçi	1265	50.000,00	<b>Tamamlandı</b>
16	Merkez	Bağdere Köyü Köy İçi	1757	60.000,00	<b>Tamamlandı</b>
17	Merkez	Paşamezrası Köyü Köy Konağı Çevresi	805	30.000,00	<b>Tamamlandı</b>
18	Merkez	Boztepe Köyü Köy İçi	1317	30.000,00	<b>Tamamlandı</b>
19	Merkez	Dağkuyucak Köyü Köy İçi	2253	60.000,00	<b>Tamamlandı</b>
20	Merkez	Doyran Köyü Köy İçi	5290	160.000,00	<b>Tamamlandı</b>
21	Merkez	Fırlaz(İlıcak) Köyü Köy İçi	2400	100.000,00	<b>Tamamlandı</b>
22	Merkez	Atakent Köyü Köy İçi	917	30.000,00	<b>Tamamlandı</b>
23	Merkez	Ekinci Köyü Taziye Evi Çevresi	924	30.000,00	<b>Tamamlandı</b>
24	Merkez	Battalhöyük Köyü Köy İçi	3284	100.000,00	<b>Tamamlandı</b>
25	Merkez	Rezip Köy İçi	1250	37.500,00	<b>Tamamlandı</b>
26	Merkez	Gümüşkaya Köyü Ağcin Mezrası	4200	126.000,00	<b>Tamamlandı</b>
27	Merkez	Şerefli Köy İçi	1606	48.180,00	<b>Tamamlandı</b>
28	Besni	Üçgöz Köyü Köy İçi Kilitli Parke	2600	78.000,00	<b>Tamamlandı</b>
29	Besni	Muhtelif Köylerin Okul, Camii ve Taziye Evlerinin Bahçeleri	38000	1.140.000,00	<b>Tamamlandı</b>
30	Gerger	Üçkaya	390	11.700,00	<b>Tamamlandı</b>
31	Gerger	Güdayık	290	8.700,00	<b>Tamamlandı</b>
32	Gerger	Gönen	232	6.690,00	<b>Tamamlandı</b>
33	Gerger	Eskikent	400	12.000,00	<b>Tamamlandı</b>

**Adıyaman İl Özel İdaresi 2016 Yılı Faaliyet Raporu**

34	Gerger	Yayladalı köy içi	1540	465.200,00	<b>Tamamlandı</b>
35	Gerger	Gözpınarı	295	8.850,00	<b>Tamamlandı</b>
36	Kâhta	Çaltılı Köy İçi	5484	170.000,00	<b>Tamamlandı</b>
37	Kâhta	Eskitaş Köy Girişi ve İçi	11689	360.000,00	<b>Tamamlandı</b>
38	Kâhta	Çamlıca Köy İçi	1858	50.000,00	<b>Tamamlandı</b>
39	Kâhta	Hamzalar Köy Girişi	789	25.000,00	<b>Tamamlandı</b>
40	Kâhta	Yapraklı Köyü Kördigen Mezrası	2201	70.000,00	<b>Tamamlandı</b>
41	Kâhta	Esendere Köyü Köy İçi	2914	70.000,00	<b>Tamamlandı</b>
42	Kâhta	Yassıkaya Köyü Camii Aşağı Mahalle arası	1438	50.000,00	<b>Tamamlandı</b>
43	Kâhta	Narince Köy İçi	6328	200.000,00	<b>Tamamlandı</b>
44	Kâhta	Erikli Aktoprak Köyü Köy İçi	4567	140.000,00	<b>Tamamlandı</b>
45	Kâhta	Alıdam Köyü Köy İçi	1881	60.000,00	<b>Tamamlandı</b>
46	Kâhta	Narince Köy içi	5000	150.000,00	<b>Tamamlandı</b>
47	Kâhta	Akdoğan köy içi	2000	60.000,00	<b>Tamamlandı</b>
48	Samsat	Uzuntepe Köyü Köy İçi	9046	275.000,00	<b>Tamamlandı</b>
49	Samsat	Kovanoluk Köyü Köy İçi	2844	80.000,00	<b>Tamamlandı</b>
50	Samsat	Doğanca Köyü Köy İçi	1034	30.000,00	<b>Tamamlandı</b>
51	Samsat	Taşkuyu Köy İçi	1438	60.000,00	<b>Tamamlandı</b>
52	Samsat	Yarımbağ Köy İçi	1238	30.000,00	<b>Tamamlandı</b>
53	Tut	Kaşlıca Köy İçi	10259	241.283,00	<b>Tamamlandı</b>
54	Tut	Elçiler Köy içi	3020	70.000,00	<b>Tamamlandı</b>
<b>TOPLAM</b>			<b>172617</b>	<b>5.604.103,00</b>	



**Adıyaman İl Özel İdaresi 2016 Yılı Faaliyet Raporu**

<b>ASFALT YAMA İŞLERİ</b> (Asfalt Yama Rotmix Malzemesi Üretimi İçin Bitüm Malzemesi Alımı)					
S.NO	İLÇESİ	İŞİN ADI	KM	HARCAMA	AÇIKLAMA
1	Merkez	Merkez İlçe Çıkışı Eski Hısnımansur-Kızılcapınar - Gölpınar-Dışbudak-Çaylı-Aydınlar-Eskiviran-Dutluca	43,0	0,00	İdare İmkânlarıyla
2	Merkez	İly Ay Yenigüven Çemberlitaş Kömür Y.Ay	15,0	0,00	"
3	Merkez	Kömür Belde Çıkışı Bölükyayla	14,0	0,00	"
4	Merkez	Dy. Ay Çamgazi-Doyran-Külahöyük Kayalı -Ilıcak İkinci-Köristan	27,0	0,00	"
5	Merkez	Kuyulu Üçdirek (Kikan) Arası	7,0	0,00	"
6	Merkez	Ilıcak-Ekinci-Kç. Kırgı-Yeşilova Elmacık-Battalhöyük Dy. İlt.	15,0	0,00	"
7	Merkez	İly Ay Ahmethoca-Akçalı-Yazıbaşı-Oluklu-Kızılben-İndere	26,0	0,00	"
8	Merkez	Merkez Çimento Fabrikası Yeniköy Arası	7,0	0,00	"
9	Merkez	Merkez Organize Çıkışı Ulubaba-Durukaynak-Şerefli Tut İlçe Sınırı	20,0	0,00	"
10	Merkez	Çelikhan Y.Ay Mestan Balıkburnu Arası	8,0	0,00	"
11	Merkez	Merkez Düzce Köy Çıkışı Boğazözü Kömür Yolu	20,0	0,00	"
12	Merkez	Dy. Ay. Boztepe-Sarıharman Çayırılı-İncebağ-Grup Köy Yolu	25,0	0,00	"
13	Merkez	Dy. Ay. Kayacık-Büklüm-Şerefli Ky. İlt.	18,0	0,00	"
14	Merkez	Durukaynak -Güneşli	6,0	0,00	"
15	Merkez	Şerefli Y.Ay Ordu-Tavlacık-Büklüm	10,0	0,00	"
16	Merkez	İndere (Zey) Köyü	5,0	0,00	"
17	Merkez	Dy. Ay. İkidam Hasankendi-Güzelyurt	10,0	0,00	"
18	Merkez	Kıvırcık Köyü	4,0	0,00	"
19	Merkez	Hasankendi-Çaylı-Karakoç Ky İlt.	3,0	0,00	"
20	Merkez	By. Kavaklı-Kç. Kavaklı Arası	2,0	0,00	"
21	Merkez	İly. Ay. Altıntop	4,0	0,00	"
22	Merkez	İly Ay Hacıhalil Aslanoğlu	5,0	0,00	"
23	Merkez	Ovakuyucak-Tecir-Yeniköy-Gazihan	12,0	0,00	"
24	Merkez	Yazıca	5,0	0,00	"
25	Merkez	Yesiltepe	7,0	0,00	"
26	Merkez	Bozhöyük-Yazlık-Korulu-Kışla-Bardakçı-Kamışlı	16,0	0,00	"
27	Merkez	Çobandede	6,0	0,00	"
28	Merkez	Yassıhöyük-Paşamezrası Arası	5,0	0,00	"

*Adıyaman İl Özel İdaresi 2016 Yılı Faaliyet Raporu*

29	Merkez	Dardoğan-Kuşakkaya-Karaağaç-Çamyurdu	9,0	0,00	“
30	Merkez	Şerefli Ky Ay. Yaylakonak	8,0	0,00	“
31	Merkez	Bağbaşı-Sarıgül-Lokman-Taşpınar-Çiçek-Kç Kavaklı	30,0	0,00	“
32	Merkez	Yarmakaya	1,0	0,00	“
33	Merkez	Külahhöyük Y.Ay. Elmacık	8,0	0,00	“
34	Merkez	Dy Ay Börgenek-Akhisarı Yayladamı	6,0	0,00	“
35	Merkez	Beşyol-(Akçik)	6,0	0,00	“
36	Merkez	Düdere Köyü	6,0	0,00	“
37	Merkez	Dy. Ay. Bağdere Uzunömer Tekpınar Şerefli Ky İlt.	12,0	0,00	“
38	Merkez	Tekpınar-Çokpınar-Kındıralı	9,0	0,00	“
39	Merkez	Kavak-Sarıkaya	8,0	0,00	“
40	Merkez	Ağveren-Başpınar	6,0	0,00	“
41	Merkez	Paşamezra-Örümce-Yassihöyük	10,0	0,00	“
42	Merkez	Paşamezra Y.Ay. Kızılcahöyük	6,0	0,00	“
43	Merkez	Gümüşkaya	10,0	0,00	“
44	Merkez	Burç-Malpınar	10,0	0,00	“
45	Merkez	Dy. Ay Bebek-Çömlelçi-Akyazı	7,0	0,00	“
46	Merkez	Bebek Y.Ay Yeşilce Mazılık	12,0	0,00	“
47	Merkez	Maloğlu-Kılıçlar	2,0	0,00	“
48	Merkez	Kuyulu Akıncı	5,0	0,00	“
49	Merkez	Akdere-Işıklı-Damlıca	10,0	0,00	“
50	Merkez	Kozan-Y.Ay Kaşköy-Ağıllı-Bozatl	13,0	0,00	“
51	Merkez	Kaşköy Y.Ay. Bakraçlı-Kayadibi Ağıllı-Bozatl	8,0	0,00	“
52	Merkez	Kömür Belde Çıkışı-Pınaryayla-İnlince Arası	23,0	0,00	“
53	Merkez	Uğurca Köristan-Çakmak	8,0	0,00	“
54	Merkez	Dy Ay Kç Kınık Serhatlı	6,0	0,00	“
55	Merkez	Alibeyköy-Akyurt	7,0	0,00	“
56	Merkez	Hasancık-Kç Hasancık-İnceler-Tepebaşı	3,0	0,00	“
57	Merkez	Uzunpınar- Gözecik	6,0	0,00	“
58	Merkez	Kuştepe Köyü	8,0	0,00	“
59	Merkez	İlçe Çıkışı Kızılcapınar Karahöyük	7,0	0,00	“

**Adıyaman İl Özel İdaresi 2016 Yılı Faaliyet Raporu**

60	Merkez	Merkez-İpekli -100. Yıl Arası	8,0	0,00	"
61	Merkez	Kızılcapınar Y.Ay. İpekli	5,0	0,00	"
62	Merkez	Atakent Balaban-Kırgı-Ekinci	8,0	0,00	"
63	Merkez	Kuyucak Çıkışı-Oruçlu-Derinsu-Taşoluk	15,0	0,00	"
64	Merkez	Kömür Köy Çıkışı-Kozan	10,0	0,00	"
65	Merkez	By. Kç. Boyalı	2,0	0,00	"
66	Merkez	Atakent Boyalı-Ürgüç-Yeni Arası	4,0	0,00	"
67	Merkez	Aksu-Çatalağaç-Doğanlı-Bağlıca	4,0	0,00	"
68	Merkez	Çınar Harabe	6,0	0,00	"
69	Merkez	Kayaönü Uğurlu Kırıklı Arası	9,0	0,00	"
70	Merkez	Kuyucak Y.Ay. Çamlıca-Çitlice-Gedik-Armutlu	20,0	0,00	"
71	Merkez	Ağaçkonak-Yedioluk	10,0	0,00	"
72	Merkez	Ulubey Kazni	1,0	0,00	"
73	Merkez	Yıldızlı	2,0	0,00	"
74	Merkez	Balıca-Karaburç-Ürgüç	3,0	0,00	"
75	Merkez	Toptepe-Olgunlar	5,0	0,00	"
76	Besni	Uzunkuyu- Gölbaşı Gedikli Arası	16,0	0,00	"
77	Besni	Çakırhöyük Kesmetepe	4,0	0,00	"
78	Besni	İnce -Kesmetepe Akkuyu	6,0	0,00	"
79	Besni	Çakırhöyük Y.Ay. Demirler Aktepe -Güzelyurt.	12,0	0,00	"
80	Besni	Beşyol Yazıbademce	7,0	0,00	"
81	Besni	Kutluca-Yazıkarakuyu	10,0	0,00	"
82	Besni	Kutluca-Tokar-Yazıkarakuyu	7,0	0,00	"
83	Besni	Kutluca Köy Çıkışı Çomak Arası	8,0	0,00	"
84	Besni	Çomak Y.Ay Yazıbeydilli	5,0	0,00	"
85	Besni	Karnacık	3,0	0,00	"
86	Besni	Yazıbeydilli -Güzelyurt	3,0	0,00	"
87	Besni	Yeniköy Mağara Arası	3,0	0,00	"
88	Besni	Kutluca Çakırhöyük Y.Ay	3,0	0,00	"
89	Besni	Üçgöz Köy Çıkışı Gögündürme-Sarıçiçek Konuklu Yoldüzü Çakırhöyük	25,0	0,00	"
90	Besni	Merkez Köristan Çıkışı Sarıkaya-Karageçi	11,0	0,00	"

**Adıyaman İl Özel İdaresi 2016 Yılı Faaliyet Raporu**

91	Besni	Karageçi-Sarıkaya-Alataş	9,0	0,00	“
92	Besni	Çakırhöyük Çıkışı Hasanlı-Yoldüzü	8,0	0,00	“
93	Besni	Kargalı	4,0	0,00	“
94	Besni	Çakırhöyük Belde Çıkışı Çamuscu-Oyratlı-Besni İlçe Merkezi	18,0	0,00	“
95	Besni	Oyratlı-Toklu-Boncuk-Antep Yolu İlt	9,0	0,00	“
96	Besni	Şambayat Çıkışı-Akdere-Kılıçlı-Gümüşlü-Karahalil-Başlı-Kızılcamustafa-Balka-Beşyol Arası	26,0	0,00	“
97	Besni	Besni Suvarlı Çıkışı Karalar-Çakallı- Baraj Yolu	11,0	0,00	“
98	Besni	Çorak-Çakallı Çorakbaşı	7,0	0,00	“
99	Besni	Üçgöz-Kanatlı	3,0	0,00	“
100	Besni	Beşyol Çık.-Akyazı-Bahri-Sayören-Ören-Kızılın	25,0	0,00	“
101	Besni	Beşyol Çık. Geçitli-Kesecik-Yörecik-Dörtüol İlt	10,0	0,00	“
102	Besni	Dy. Ay. Oyalı-Kızılpınar Beşkoz	8,0	0,00	“
103	Besni	Dy. Ay. Kızılhisar	4,0	0,00	“
104	Çelikhan	Taşdamlar -Köseuşağı Çat Barajı	13,0	0,00	“
105	Çelikhan	Mutlu Gr Köy Yolu	8,0	0,00	“
106	Çelikhan	Dy. Ay. Aksu Recep-Yağızatlı-Yeşiltepe	20,0	0,00	“
107	Gerger	Yeşiltepe	7,0	0,00	“
108	Gerger	Siver (Çavuş)	1,0	0,00	“
109	Gerger	Budaklı Köyü	2,0	0,00	“
110	Gerger	Çobanpınarı-Payamlı	6,0	0,00	“
111	Gerger	Yeşilyurt Köyü	3,0	0,00	“
112	Gerger	Sutepe Kütüklü-Gürgenli-Güngörmüş Gerger İlçe Sınırı Gr. Köy Yolu	50,0	0,00	“
113	Gerger	Dy. Ay Gömük Ağaçlı	10,0	0,00	“
114	Gerger	Üçkaya-Taraksu	6,0	0,00	“
115	Gerger	Dy Ay Kesertaş Oymaklı	9,0	0,00	“
116	Gerger	Kesertaş-Aksan-Oymaklı Y.Ay. Despal-Yağmurlu-Beybostan-Gümüşkaşık-Güzelsu	31,0	0,00	“
117	Gerger	Gönen-Gözpınarı-Geçitli	16,0	0,00	“
118	Gerger	Dy Ay Gözpınarı Ky İlt	4,0	0,00	“
119	Gerger	Hevenk Köyü	2,0	0,00	“
120	Gerger	Dy Ay. Çobanpınarı	4,0	0,00	“
121	Gerger	Kılıç-Kişik-Beşgöze-Bekiran-Gelebaz-Kalecik-Korulu-Koçlu-Beşgöze	20,0	0,00	“

**Adıyaman İl Özel İdaresi 2016 Yılı Faaliyet Raporu**

122	Gölbaşı	Aktoprak Köyü	4,0	0,00	"
123	Gölbaşı	Belören Yk. Nasırlı-Gedikli-Aş. Nasırlı-Suvarlı Ky İlt.	23,0	0,00	"
124	Gölbaşı	Çatalağaç-Kermalmaz	5,0	0,00	"
125	Gölbaşı	Kösüklü Köyü	3,0	0,00	"
126	Gölbaşı	Cerrahbaşı-Alidelibalta-Sorkun İstasyon	10,0	0,00	"
127	Gölbaşı	Yeniköy-Kç. Ören	3,0	0,00	"
128	Gölbaşı	Balkar-Yk. Karakuyu	11,0	0,00	"
129	Gölbaşı	Çelik Köyü	2,0	0,00	"
130	Gölbaşı	Akçakaya Köyü	3,0	0,00	"
131	Gölbaşı	Kumlu İst. Hamzalar	12,0	0,00	"
132	Gölbaşı	Cankara Köyü	8,0	0,00	"
133	Gölbaşı	Yaylacık Köyü	9,0	0,00	"
134	Gölbaşı	Bağlarbaşı-Aş. Azaplı Yeşilova Köy Yolu	15,0	0,00	"
135	Kâhta	Bölükyayla Belde Çıkışı Karadut-Çukurtaş Gr. Köy Yolu Dy. İlt	11,0	0,00	"
136	Kâhta	Göçeri-Cumhuriyet-Belin-Büyükbağ-Akkavak Dy İlt.	16,0	0,00	"
137	Kâhta	Dy. Ay. Ulupınar Mustafaçayır Bakacak-Aktaş-Urganlı Güzergâhı	18,0	0,00	"
138	Kâhta	Bostanlı Ky Ay. Akyıldız Karaman	5,0	0,00	"
139	Kâhta	Menzil Y. Ay Eskitaş-Hamzalar-Dardoğan-Yenikuşak Akyol Gr. Yolu	28,0	0,00	"
140	Kâhta	Dy. Ay İkinci Yapraklı Gr. Yolu	14,0	0,00	"
141	Kâhta	Dy. Ay. Ziyaret-İkizce-Yazlık-Akçaören	8,0	0,00	"
142	Kâhta	Bostanlı Y. Ay. Beşikli-Adalı Gr. Yolu	19,0	0,00	"
143	Kâhta	Üçkardeş Akıncılar Arası	13,0	0,00	"
144	Kâhta	Tütenocak-Tosun	6,0	0,00	"
145	Kâhta	Bozpınar Köy Çıkışı Adalı Ky. İlt	11,0	0,00	"
146	Kâhta	Yapraklı Yol Ay. Bostanlı	5,0	0,00	"
147	Kâhta	Teknecik Köyü	4,0	0,00	"
148	Kâhta	Karadut Sarısu	3,0	0,00	"
149	Kâhta	Karanfil Köyü	3,0	0,00	"
150	Kâhta	Erikli-Kapılı ( Aktoprak)-Bozpınar	8,0	0,00	"
151	Kâhta	Dy. Ay Boğazkaya	11,0	0,00	"
152	Kâhta	Taşlıca Köyü -Karabağ Mezrası, Çukurtaş Köyü Derebaşı Mezrası	9,0	0,00	"

**Adıyaman İl Özel İdaresi 2016 Yılı Faaliyet Raporu**

153	Kâhta	Yelkovan Salkımbağı –Çıralık	11,0	0,00	“
154	Kâhta	Kocahisar Sincik Subaşı Arası	12,0	0,00	“
155	Kâhta	İlçe Çıkışı Mülk-Güzelçay	14,0	0,00	“
156	Kâhta	Mülk Köy Çıkışı Şahintepe-Köseler-Fıstıklı-Kç Güçlü	24,0	0,00	“
157	Kâhta	Kç Güçlüy. Ay. Tabaklı-Belenli-Yüksekyayla-Kevik Bozlarla-Sultanmağara	9,0	0,00	“
158	Kâhta	Fıstıklı Y.Ay. Susuz-Çakıreşme	6,0	0,00	“
159	Kâhta	Karacaören Köyü	3,0	0,00	“
160	Kâhta	Köseler-Şenköy-Kınık Arası	5,0	0,00	“
161	Kâhta	İlçe Çıkışı Ziyaret-Nasırtı-Hacıyusuf	16,0	0,00	“
162	Kâhta	By. Bey-İslamköy	4,0	0,00	“
163	Kâhta	Çaybaşı-Akbel	3,0	0,00	“
164	Kâhta	Dot-Beşaltı-Menderes-Çiçek	6,0	0,00	“
165	Kâhta	Kamışlı-Duman-Ovacık	3,0	0,00	“
166	Kâhta	Habipler Köyü	1,0	0,00	“
167	Kâhta	Ortaca Köyü	3,0	0,00	“
168	Kâhta	Dy Ay. Çıralık-Salkımbağı	8,0	0,00	“
169	Kâhta	Karadut-Kazanlı-Yelkovan-Kilisik-Bırbır	10,0	0,00	“
170	Kâhta	Erikdere Köyü	5,0	0,00	“
171	Kâhta	Teğmenli-Keklik-	4,0	0,00	“
172	Kâhta	Karakuş-Boğazözü	3,0	0,00	“
173	Kâhta	İly Ay. Çingil	3,0	0,00	“
174	Kâhta	Doluca Köyü	2,0	0,00	“
175	Kâhta	Ata-Zeytin Çıralık-Çelebi	12,0	0,00	“
176	Kâhta	Burmapınar-Kalan-Dikmen-Yolaltı	6,0	0,00	“
177	Kâhta	Sırakaya Köyü	5,0	0,00	“
178	Kâhta	Işıktepe-Yolaltı-Kayadibi-Sırakaya-Koçtepe	18,0	0,00	“
179	Kâhta	Akıncılar Köyü	5,0	0,00	“
180	Kâhta	Göçeri-Ortaköy	2,0	0,00	“
181	Kâhta	Esendere-Akdoğan	4,0	0,00	“
182	Kâhta	Bağbaşı Köyü	3,0	0,00	“
183	Kâhta	Kavaklı-Dumlu-Alıdam-Gedik	17,0	0,00	“
184	Kâhta	Bölükyayla Köyü	3,0	0,00	"
185	Kâhta	Belveren-Alaköprü	5,0	0,00	"

**Adıyaman İl Özel İdaresi 2016 Yılı Faaliyet Raporu**

186	Kâhta	Dy. Ay. Büyükbağ-Taşburun-(Narlıdere) Çukur	16,0	0,00	"
187	Kâhta	Gölgeli-Bulut Atlı-Çardak Hasandığın Oluklu Gr. Yolu	27,0	0,00	"
188	Kâhta	Divan-Akpınar	4,0	0,00	"
189	Kâhta	İly Ay Sıraca Baltalı	10,0	0,00	"
190	Kâhta	Karagöl-Gökçe	4,0	0,00	"
191	Kâhta	Yapraklı-Üçkardeş Arası	5,0	0,00	"
192	Kâhta	Aydınpınar Köyü	4,0	0,00	"
193	Samsat	Doğanca Akdamar-Çille	6,0	0,00	"
194	Samsat	Göltarla-Uyanık-Kç. Ören	8,0	0,00	"
195	Samsat	Gölpınar-Bağarası Bayırlı	11,0	0,00	"
196	Samsat	Kuştepe Kızılöz	7,0	0,00	"
197	Samsat	Çiçek-Doğanlar-Gümüşsu- Hacı Yusuf--Bekircik Kâhta İlçe Sınırı	17,0	0,00	"
198	Samsat	Bekçiler-Belveren Arası	2,0	0,00	"
199	Samsat	Kuştepe Y.Ay. Yarımbağ	7,0	0,00	"
200	Samsat	İlçe Çık Yarımbağ-Kırmacık	5,0	0,00	"
201	Samsat	Ovacık Köyü	5,0	0,00	"
202	Samsat	Yarımbağ-İnceali-Kergekuşu	5,0	0,00	"
203	Samsat	Taşkuyu-Sefaköy-Dasınç-Tepeönü-Kovanoluk-Ağaköy	20,0	0,00	"
204	Sincik	Şahkulu-Subaşı, Söğütlübahçe, Kocasisar-Subaşı Dilektepe Çamdere	31,0	0,00	"
205	Sincik	İly Ay Dilektepe Çamdere	12,0	0,00	"
206	Sincik	Merkez İlçe Sınırı İnce Arası	8,0	0,00	"
207	Sincik	Çatbahçe-Bahçe Kâhta İlçe Sınırı	7,0	0,00	"
208	Sincik	Subaşı-Ekinci Taşkale-Sağlam	13,0	0,00	"
209	Sincik	İnce Dilektepe Ky İlt.	11,0	0,00	"
210	Tut	Meryemuşağı Köyü	4,0	0,00	"
211	Tut	Boyundere Havutlu-Çiftlik	10,0	0,00	"
212	Tut	İlçe Çıkışı Havutlu	4,0	0,00	"
213	Tut	Aş. Evler	2,0	0,00	"
214	Tut	Akçatepe-Öğütlü	8,0	0,00	"
215	Tut	Yaylımlı Y.Ay. İnküce	3,0	0,00	"
216	Tut	Merkez Yeniköy Köy Çıkışı Pınarlı-Yeşilyurt-Yaylımlı-Boyundere-Tut	21,0	0,00	"
217	Tut	Merkez Şerefli Köy Çıkışı Tepecik-Akçatepe-Kaşlıca Tut İlçe Sınırı	25,0	0,00	"
218	Tut	Tepecik Köy Çık. Elçiler-Köseli Yeşilyurt Arası	14,0	0,00	"
<b>ASFALT YAMA TOPLAMI</b>			<b>2.075</b>	<b>5.500.000,00</b>	

<b>GREYDERLİ BAKIM İŞLERİ</b>					
S.NO	İLÇESİ	İŞİN ADI	KM	HARCAMA	AÇIKLAMA
1	<b>Merkez</b>	Muhtelif Köy Yollarında Greyderle Bakım	2005	0,00	İdare İmkânları ile Yapıldı
2	<b>Besni</b>	Muhtelif Köy Yollarında Greyderle Bakım	910	0,00	"
3	<b>Çelikhan</b>	Muhtelif Köy Yollarında Greyderle Bakım	489	0,00	"
4	<b>Gerger</b>	Muhtelif Köy Yollarında Greyderle Bakım	895	0,00	"
5	<b>Gölbaşı</b>	Muhtelif Köy Yollarında Greyderle Bakım	511	0,00	"
6	<b>Kâhta</b>	Muhtelif Köy Yollarında Greyderle Bakım	1723	0,00	"
7	<b>Samsat</b>	Muhtelif Köy Yollarında Greyderle Bakım	317	0,00	"
8	<b>Sincik</b>	Muhtelif Köy Yollarında Greyderle Bakım	685	0,00	"
9	<b>Tut</b>	Muhtelif Köy Yollarında Greyderle Bakım	265	0,00	"
<b>TOPLAM</b>			<b>7.800</b>		

<b>KAR MÜCADELESİ İŞLERİ</b>					
S.NO	İLÇESİ	İŞİN ADI	KM	HARCAMA	AÇIKLAMA
1	<b>Merkez</b>	Muhtelif Köy Yollarında Kar Mücadele	1146	0,00	İdare İmkânları ile Yapıldı
2	<b>Besni</b>	Muhtelif Köy Yollarında Kar Mücadele	571	0,00	"
3	<b>Çelikhan</b>	Muhtelif Köy Yollarında Kar Mücadele	815	0,00	"
4	<b>Gerger</b>	Muhtelif Köy Yollarında Kar Mücadele	875	0,00	"
5	<b>Gölbaşı</b>	Muhtelif Köy Yollarında Kar Mücadele	796	0,00	"
6	<b>Kâhta</b>	Muhtelif Köy Yollarında Kar Mücadele	630	0,00	"
7	<b>Samsat</b>	Muhtelif Köy Yollarında Kar Mücadele	0	0,00	"
8	<b>Sincik</b>	Muhtelif Köy Yollarında Kar Mücadele	995	0,00	"
9	<b>Tut</b>	Muhtelif Köy Yollarında Kar Mücadele	153	0,00	"
<b>TOPLAM</b>			<b>5.981</b>		



2016 YILINDA İL ÖZEL İDARE VE KÖYDES ÖDENEKLER İLE  
YAPILAN YOL İŞLERİNİN İCMAL TABLOSU

İŞİN ADI	ÖZEL İDARE	KÖYDES	MERKEZİ BÜTÇE	TOPLAM	BİRİMİ
Asfalta Hazır Hale Getirme İşleri	58,9	15,4	0	74,3	Km
1. Kat Sathi Asfalt Kaplama	89,7	23,9	0	113,6	Km
2. Kat Sathi Asfalt Kaplama	89,5	33,9	0	123,4	Km
Stabilize Yol Yapımı	47,8	0	0	47,8	Km
İdare İmkânlarıyla Yapılan Stabilize Yol	232,7	0	0	232,7	Km
Asfalt Yolların Yama İşleri ve Bakım-Onarımı	2075	0	0	2.075	Km
Yolların Yapım Bakım-Onarımı	0	0	0	102,4	Km
Menfez Yapımı	20	11	0	31	Adet
Kilitli Parke	172617	27926	0	200543	M2
Greyderli Bakım	7800	0	0	7.800	Km
Kar Mücadelesi	5981	0	0	5.981	Km
Trafik İşaret ve Levhaları	1500	0	0	1500	Adet

## KÖY YOLLARI ENVANTER BİLGİLERİ

İLÇESİ	1. DERECELİ YOL			2. DERECELİ YOL			TOPLAM YOL			TOPLAM
	Köy-Mezra			Köy-Mezra			Köy+Mezra			
	Tesviye	Stabilize	Asfalt	Tesviye	Stabilize	Asfalt	Tesviye	Stabilize	Asfalt	
MERKEZ	0	107	658	0	86	44	0	193	702	895
BESNİ	0	23	336	0	11	79	0	34	415	449
ÇELİKHAN	0	108	51	0	34	0	0	142	51	193
GERGER	0	162	160	0	89	16	0	251	176	427
GÖLBAŞI	0	105	157	0	15	12	0	120	169	289
KÂHTA	0	20	480	0	22	60	0	42	540	582
SAMSAT	0	7	79	0	6	14	0	13	93	106
SİNCİK	0	158	95	0	51	2	0	209	97	306
TUT	0	1	75	0	0	19	0	1	94	95
<b>TOPLAM</b>	<b>0</b>	<b>691</b>	<b>2091</b>	<b>0</b>	<b>314</b>	<b>246</b>	<b>0</b>	<b>1005</b>	<b>2337</b>	<b>3342</b>

**Not:** 20.07.2015 tarih ve 261732 sayılı Ulaştırma ve Denizcilik Bakanlığının Olurları ile Sincik İlçesi 001-064-067 ve 068 kk. nolu köy yolu ağı içerisinde yer alan Sincik İlçe çıkışı Sakız-Aksu Malatya İl Sınırı arasındaki **44 km'lik** asfalt kaplamalı olan yol güzergâhı İl Özel İdaresi yol ağından çıkartılarak (TCK) Karayolları yol ağına dâhil edilmiştir.

Adıyaman İli toplam Köy yolları ağı 3.342 km'dir. Ancak Sayısal Harita dediğimiz Coğrafi Bilgi Sistemi çalışmaları tamamlandığında, Köy içi yol mesafelerinin eklenmesi sonucu toplam 4.173 km yol ağı olacağı tahmin edilmektedir. Coğrafi Bilgi Sistemi çalışmaları devam etmektedir.

**ADİYAMAN İL ÖZEL İDARESİ  
YOL ÇALIŞMALARI**



**Köy Yolları Asfalt Çalışması**



**Köy Yolları Asfalt Çalışması**



**Köy Yolları Asfalt Çalışması**

## **ASFALTTA HAZIR HALE GETİRME ÇALIŞMALARI**



**Köy Yolları Asfaltta Hazır Hale Getirme Çalışması**

**ASFALTTA HAZIR HALE GETİRME ÇALIŞMALARI**



**Köy Yolları Asfaltta Hazır Hale Getirme Çalışması**

## **KÖY İÇİ KİLİTLİ PARKE TAŞI ÇALIŞMALARI**



**Köy İçi Kilitli Parke Taşı Döşeme Çalışması**



**Köy İçi Kilitli Parke Taşı Döşeme Çalışması**

## **KÖY İÇİ KİLİTLİ PARKE TAŞI ÇALIŞMALARI**



**Köy İçi Kilitli Parke Taşı Döşeme Çalışması**

## **MENFEZ YAPIMI ÇALIŞMALARI**



**Menfez Yapımı Çalışması**



**Sincik İlçesi Köy Yollarında Kar Mücadele Çalışması**



**Sincik İlçesi Köy Yollarında Kar Mücadele Çalışması**





**Sincik İlçesi Köy Yollarında Kar Mücadele Çalışması**



**Sincik İlçesi Köy Yollarında Kar Mücadele Çalışması**

## SU VE KANAL HİZMETLERİ MÜDÜRLÜĞÜ:

### Görev Tanımı:

5302 sayılı yasa ile İl Özel İdaresinin görev alanında sayılan köy ve bağlı yerleşme birimlerine yeterli içmesuyu temin etmek, bu maksatla sondaj kuyuları açmak, mevcut tesislerin onarım ve ıslah çalışmalarını yürütmek için Su ve Kanal Hizmetleri Müdürlüğü kurulmuştur.

### Alt Birimler:

İçme Suları,  
Kanalizasyon

### 2016 YILI TOPLAM ÖDENEK HARCAMA DURUMU

TOPLAM ÖDENEK MİKTARI	TOPLAM HARCAMA MİKTARI	GERÇEKLEŞTİRME ORANI
20.891.766,95	14.307.196,42	68,48

### 2016 YILI ÖDENEKLERİNİN FİNANSAL DAĞILIMI

2015 YILINDAN DEVREDEN ÖDENEK	BÜTÇE İLE VERİLEN ÖDENEK	TAHSİSLİ ÖDENEK	TOPLAM ÖDENEK
5.569.787,91	5.093.000,00	10.228.979,04	20.891.766,95

### 2016 YILI GİDERLERİNİN FİNANSAL DAĞILIMI

05 FİNANS	ORAN (%)	08 FİNANS	ORAN (%)	TOPLAM GİDER	GENEL GİDERLERE GÖRE (%)
5.196.468,55	8,32	9.110.727,87	6,98	14.307.196,42	7,41

Adıyaman İl Özel İdaresinin 2016 yılı genel giderler toplamı **193.015.215,76 TL'dir.**

Genel giderlere göre Su ve Kanal Hizmetleri Müdürlüğünün gider oranı **%7,41'dir.**

**İÇME SUYU ÇALIŞMALARI:**

**2016 Yılında Yapılan İçme Suyu Tesisleri Yapım İşleri**

S.NO	İLÇESİ	İŞİN ADI	MİKTARI	DURUMU
1	Merkez	Bozatlı Grubu	141.448,41	Tamamlandı
2	Merkez	Bozhöyük Köyü Çekiçler Mezrası	20.669,57	“
3	Merkez	Kuyucak Köyü	38.493,74	“
4	Merkez	Bozhöyük Köyü Modiler Mezrası	39.943,00	“
5	Çelikhan	Aksu Köyü Deveboynu Mezrası	20.000,00	“
6	Gerger	Beybostan Köyü	224.227,80	“
7	Gerger	Gözpınar Köyü	74.926,00	“
8	Gerger	Gürgenli Köyü Mezra Mezrası	69.384,00	“
9	Gölbaşı	Yukarı Nasırlı Köyü	176.630,15	“
10	Kâhta	Eskitaş Köyü	104.368,11	“
11	Kâhta	Hacı Yusuf Köyü		“
12	Kâhta	Yassıkaya Köyü Aşağı Mahalle		“
13	Samsat	Tepeönü Köyü	54.245,36	“
14	Sincik	Pınarbaşı Köyü	145.730,00	“
<b>TOPLAM</b>			<b>1.110.066,14</b>	

**2016 Yılında Yapılan İçme Suyu Sondaj Kuyusu Açma İşleri**

S.NO	İLÇESİ	İŞİN ADI	MİKTARI	DURUMU
1	Merkez	Küçük Hasancık Köyü ve Akpınar Harabe Mezrası	65.702,40	Tamamlandı
<b>TOPLAM</b>			<b>65.702,40</b>	

**KANALİZASYON ÇALIŞMALARI:**

**2016 Yılında Yapılan Kanalizasyon Tesisi Yapım İşleri**

S.NO	İLÇESİ	İŞİN ADI	MİKTARI	DURUMU
1	Merkez	Derinsu Köyü Taşoluk Mezrası	89.505,00	<b>Tamamlandı</b>
2	Merkez	Durak Köyü	156.828,00	“
3	Merkez	Derinsu Köyü Oruçlu Mezrası	106.806,00	“
4	Besni	Akyazı Köyü	155.131,00	“
5	Besni	Uzunkuyu Köyü	469.778,00	“
6	Besni	Yazıbeydilli Köyü	148.254,00	“
7	Besni	Çorak Köyü	209.863,00	“
8	Besni	Boncuk Köyü	114.342,00	“
9	Çelikhan	Bozgedik Köyü	69.266,00	“
10	Çelikhan	Yeşilyayla Köyü	55.460,00	“
11	Gölbaşı	Aşağı Karakuyu Köyü	229.372,00	“
12	Gölbaşı	Yukarı Karakuyu Köyü	149.152,00	“
13	Gölbaşı	Hacılar Köyü	139.250,00	“
14	Gölbaşı	Akçakaya Köyü	94.628,00	“
15	Gölbaşı	Meydan Köyü	223.197,00	“
16	Kâhta	Kozağaç Köyü	130.895,00	“
17	Kâhta	Beşikli Köyü	139.964,00	“
18	Kâhta	Yolaltı Köyü	184.642,00	“
19	Kâhta	Geldibuldu Köyü	139.236,00	“
20	Kâhta	Yeşilkaya Köyü	61.670,00	“
21	Kâhta	Aydınşinar Köyü	174.050,00	“
22	Tut	Yeşilyurt Köyü	108.383,00	“
23	Tut	Ünlüce Köyü	90.125,00	“
24	Tut	Havutlu Köyü	150.914,00	“
25	Tut	Tepecik Köyü	137.716,00	“
26	Tut	Yeşilyurt Köyü Pınarlı Mezrası	134.282,00	“
<b>TOPLAM</b>			<b>3.862.709,00</b>	

**2016 Yılında Yapılan Kanalizasyon Bakım ve Onarım İşleri**

S.NO	İLÇESİ	İŞİN ADI	MİKTARI	DURUMU
1	Tut	Öğütlü Köyü	6.934,31	<b>Tamamlandı</b>
<b>TOPLAM</b>			<b>6.934,31</b>	

İçme Suları Tesisi Envanter Bilgileri

İLÇESİ	ÜNİTE SAYISI			ŞEBEKELİ ÜNİTELER			ŞEBEKESİZ ÜNİTELER		
	KÖY	MEZRA	TOPLAM	KÖY	MEZRA	TOPLAM	KÖY	MEZRA	TOPLAM
MERKEZ	132	120	252	132	120	252	0	0	0
BESNİ	67	48	115	67	48	115	0	0	0
ÇELİKHAN	19	27	46	19	27	46	0	0	0
GERGER	45	87	132	45	85	130	0	2	2
GÖLBAŞI	30	31	61	30	31	61	0	0	0
KÂHTA	102	111	213	102	111	213	0	0	0
SAMSAT	16	20	36	16	20	36	0	0	0
SİNCİK	24	57	81	24	57	81	0	0	0
TUT	14	6	20	14	6	20	0	0	0
<b>TOPLAM</b>	<b>449</b>	<b>507</b>	<b>956</b>	<b>449</b>	<b>505</b>	<b>954</b>	<b>0</b>	<b>2</b>	<b>2</b>

Şebekesiz olan 2 ünite iki veya en fazla üç haneli mezralar olup, bazıları genellikle yaz aylarında yazlık olarak kullanılan yerlerdir. Cazibeli su kaynakları olmadığı için şebekeli hale getirilmesi, su kaynağının temin edilmesi ve Yüksek Planlama Kurulu Kararlarında belirtilen öncelikli projelerin gerçekleştirilmesi kriterleri kapsamında yapılacaktır.

### Kanalizasyon Tesisi Envanter Bilgileri

İLÇESİ	ÜNİTE SAYISI			KANALİZASYONU OLAN ÜNİTELER		TOPLAM
	KÖY	MEZRA	TOPLAM	KÖY	MEZRA	
MERKEZ	132	120	252	91	40	131
BESNİ	67	48	115	22	1	23
ÇELİKHAN	19	27	46	12	2	14
GERGER	45	87	132	4	0	4
GÖLBAŞI	30	31	61	15	2	17
KÂHTA	102	111	213	41	10	51
SAMSAT	16	20	36	14	1	15
SİNCİK	24	57	81	3	0	3
TUT	14	6	20	14	1	15
TOPLAM	449	507	956	216	57	273

## **ADİYAMAN İL ÖZEL İDARESİ İÇME SUYU TESİSLERİ YAPIM ÇALIŞMALARI**



**Merkez Boyatlı Köyü İçme Suyu Deposu**



**Sincik İlçesi Pınarbaşı Köyü İçme Suyu Deposu**



**Gölbası İlçesi Yukarı Nasırlı Köyü İçme Suyu Deposu**



**Kahta İlçesi Akkavak Köyü İçme Suyu Deposu**

## **SONDAJ KUYUSU AÇMA ÇALIŞMALARI**



**Kâhta İlçesi Ortanca Köyü Fen Lisesi Sondaj Çalışması**



**Merkez Küçük Hasancık Köyü Sondaj Çalışması**



**ADİYAMAN İL ÖZEL İDARESİ  
KANALİZASYON TESİSLERİ YAPIM ÇALIŞMALARI**



**Merkez Durak Köyü Kanalizasyon Tesisi Çalışması**



**Merkez Taşoluk Köyü Kanalizasyon Tesisi Çalışması**



**Kahta İlçesi Beşikli Köyü Kanalizasyon Tesisi Çalışması**



**Kahta İlçesi Yeşilkaya Köyü Kanalizasyon Tesisi Çalışması**

## TARIMSAL HİZMETLER MÜDÜRLÜĞÜ:

### Görev Tanımı:

5302 sayılı yasa ile il özel idaresinin görev alanında sayılan alanlardan sulama, hayvan içme suyu, taşkın koruma ve toprak muhafazası için gerekli çalışmaları yürütmek, tarım, veteriner ve orman alanındaki görevlerinin planlanması, geliştirilmesi, desteklenmesi, denetlenmesi, koordinasyonunun sağlanması için Tarımsal Hizmetler Müdürlüğü kurulmuştur.

### 2016 YILI TOPLAM ÖDENEK HARCAMA DURUMU

TOPLAM ÖDENEK MİKTARI	TOPLAM HARCAMA MİKTARI	GERÇEKLEŞTİRME ORANI
1.575.360,66	1.091.977,57	69,32

### 2016 YILI ÖDENEKLERİNİN FİNANSAL DAĞILIMI

2015 YILINDAN DEVREDEN ÖDENEK	BÜTÇE İLE VERİLEN ÖDENEK	TAHSİSLİ ÖDENEK	TOPLAM ÖDENEK
330.503,66	1.302.000,00	-57.143,00	1.575.360,66

### 2016 YILI GİDERLERİNİN FİNANSAL DAĞILIMI

05 FİNANS	ORAN (%)	08 FİNANS	ORAN (%)	TOPLAM GİDER	GENEL GİDERLERE GÖRE (%)
1.080.740,51	1,73	11.237,06	0,01	1.091.977,57	0,57

Adıyaman İl Özel İdaresinin 2016 yılı genel giderler toplamı **193.015.215,76 TL**'dir.

Genel giderlere göre Tarımsal Hizmetler Müdürlüğünün gider oranı **%0,57**'dir.

**Tarımsal Sulama Envanter Bilgileri**

<b>TOPRAK SULAMA ENVANTERİ</b>								
<b>YERÜSTÜ</b>		<b>YERALTI</b>		<b>SULAMA GÖLETİ</b>			<b>DRENAJ</b>	
<b>PROJE ADEDİ</b>	<b>SAHA (Ha)</b>	<b>PROJE ADEDİ</b>	<b>SAHA (Ha)</b>	<b>KÖY ADEDİ</b>	<b>BİTEN GÖLET</b>	<b>SAHA (Ha)</b>	<b>PROJE ADEDİ</b>	<b>SAHA (Ha)</b>
<b>326</b>	<b>14.280</b>	<b>-</b>	<b>-</b>	<b>2</b>	<b>2</b>	<b>942</b>	<b>-</b>	<b>-</b>

**Tarımsal Sulama Envanter Bilgilerinin Dağılımı**

<b>İLÇE ADI</b>	<b>YERÜSTÜ</b>		<b>YARARLANAN ÇİFTÇİ AİLESİ</b>	<b>SULAMA ALANI (HA)</b>
	<b>YERÜSTÜ</b>	<b>SULAMA GÖLETİ</b>		
BESNİ	31 Adet Proje		1731	1.949,20
ÇELİKHAN	41 Adet Proje		1569	1.301,00
GERGER	31 Adet Proje		2350	934,50
GÖLBAŞI	27 Adet Proje		1048	763,40
KÂHTA	35 Adet Proje		1855	1.250,00
MERKEZ	113 Adet Proje		6886	4.821,50
SİNCİK	27 Adet Proje		1820	939,00
TUT	21 Adet Proje		1671	1.379,10
KÂHTA		2 Adet Gölet		942,00
<b>TOPLAM</b>	<b>326 PROJE</b>	<b>2 PROJE</b>	<b>18.930</b>	<b>14.279,70</b>

**Tarımsal Sulamanın Önemi:** Ülkemizde tarımsal alanda yaşanan gelişmelere paralel olarak İlimizde de kamu ve özel sektör tarafından çeşitli faaliyetler yürütülmektedir. İlimizde mevcut tarım arazilerinden, su kaynaklarından ve işgücünden azami faydanın sağlanmasıyla; birim alandan elde edilecek ürün miktarı, ürün kalitesi ve ürün çeşitliliğinin artırılması, gerek ülke ve il ekonomisine katkısı, gerekse bölge halkının refahı için oldukça önemlidir.

Ülkemizde ve ilimizde tarımsal gelişmenin temelini oluşturulan tarımsal sulama ile ilgili olarak; debisi 500 lt/sn ve üzerinde olan Büyüksu kaynakları ile ilgili sulama tesisleri 6200 sayılı Kanunla DSİ teşkilatınca yürütülmekte olup, debisi 500 lt/sn nin altında kalan Küçüksu kaynakları üzerindeki sulama tesisleri ise il özel idarelerince yürütülmektedir.

Adıyaman İlimizin toplam yüzölçümü 716.000 Ha. olup, tarım arazisi varlığı 319.380 Ha., sulanabilir tarım arazisi varlığı 149.380 Ha'dır.

İlimizdeki Küçüksu kaynakları üzerindeki tarımsal sulama tesisleri İl Özel İdaresi Tarımsal Hizmetler Müdürlüğümüzce yürütülmektedir. Bu kapsamda (Mülga KHGM dâhil) İlimizde 2 adet gölet olmak üzere toplam **323** adet sulama tesisi bulunur iken, ayrıca **42** adet toprak muhafaza ve **948** adet kredili proje uygulaması yapılmıştır. Yapılan bu tesisler ile toplam 14.159 Ha (141.159 da) arazi sulamaya açılmıştır.

Adıyaman İlimizdeki mevcut küçüksu kaynaklarımızdan azami faydanın sağlanması kapsamında, Tarımsal Hizmetler Müdürlüğümüzce 2008 yılından sonra yapılan sulama tesisleri ekseriyetle cazibeli kapalı sistem basınçlı ve yarı basınçlı sulama tesisleri olarak inşa edilmektedir. Bu tesisler ile suyun gerek kaynakta gerekse iletim hattında meydana gelebilecek kaybı önlenerek, daha fazla arazinin daha iyi şartlarda sulanması sağlanmaktadır.

Bu kapsamda sadece 2016 yılında 8 adet sulama tesisi yapılmış olup, bu tesislerin yapımı ve malzeme temini için toplam **952.814,55 TL** harcama yapılmıştır.

### 2016 Yılı Yatırım Programı Kapsamında Yapılan Tarımsal Sulama Tesisleri

S.NO	İLÇESİ	İŞİN KONUSU	İŞİN ADI	SULAMA SAHASI (Ha)	HARCAMASI (TL)	AÇIKLAMA
1	Merkez	Sulama Havuzu	Yeniköy Köyü Narlık Mezrası		87.130,28	Tamamlandı
2	Çelikhan	Sulama Tesisleri	Merkez Gücük Köyü		279.774,64	"
3	Çelikhan	Sulama Tesisleri	Taşdamlar (Şerefhan) Köyü		284.857,30	"
4	Çelikhan	Sulama Tesisleri	Fatih Köyü		101.102,38	"
5	Kâhta	Sulama Tesisleri	Karadut Gülveren Mezrası		120.074,84	"
6	Sincik	Sulama Tesisleri	Hüseyinli Çağlayan-Yüksekova Eskiköy Köyleri		79.875,11	"
<b>TOPLAM</b>					<b>952.814,55</b>	

**ADYAMAN İL ÖZEL İDARESİ TARIMSAL SULAMA ÇALIŞMALARI**



**Kâhta Karagüven Köyü Tarımsal Sulama Tesisi**



**Çelikhan İlçesi Fatih Köyü Tarımsal Sulama Tesisi**



**Çelikhan İlçesi Göçük Köyü Tarımsal Sulama Tesisi**



**Çelikhan İlçesi Şerefhan Köyü Tarımsal Sulama Tesisi**



**Sincik İlçesi Hüseyin Köyü Yüksekova Mezrası Tarımsal Sulama Tesisi**



**Kâhta Yeniköy Köyü Narlık Mezrası Tarımsal Sulama Tesisi**



**Kâhta Yeniköy Köyü Narlık Mezrası Tarımsal Sulama Tesisi**





**Çelikhhan Karagöl Köyü Tarımsal Sulama Havuzu**



**Sincik Hüseyinli Köyü Karamanlar Mezrası Tarımsal Sulama Tesisi**

**2017 YILI YATIRIM PROGRAMI İÇİN  
ÖN ETÜT SONUCU OLUMLU OLAN SULAMA TESİSLERİ**

S. NO	İLÇESİ	İŞİN KONUSU	İŞİN ADI	TAHMİNİ ÖDENEK
1	Merkez	Tarımsal Sulama	Yazıbaşı Köyü Kapalı Sistem Cazibeli Sulama Tesisi Yapım İşi	726.000,00
2	Merkez	Tarımsal Sulama	Davuthan Köyü Kapalı Sistem Cazibeli Sulama Tesisi Yapım İşi	50.000,00
3	Merkez	Tarımsal Sulama	Ormaniçi Köyü Kapalı Sistem Cazibeli Sulama Tesisi Yapım İşi	75.000,00
4	Besni	Tarımsal Sulama	Kızılpınar Köyü Kapalı Sistem Cazibeli Sulama Tesisi Yapım İşi	180.000,00
5	Çelikhan	Tarımsal Sulama	Recep Köyü Kapalı Sistem Cazibeli Sulama Tesisi Yapım İşi	280.000,00
6	Çelikhan	Tarımsal Sulama	İncirli(Bulgurlu)Köyü Kapalı Sistem Cazibeli Sulama T.Yapım İşi	50.000,00
7	Çelikhan	Tarımsal Sulama	Aksu Köyü Kapalı Sistem Cazibeli Sulama Tesisi Yapım İşi	120.000,00
8	Çelikhan	Tarımsal Sulama	Şerefhan Köyü Kapalı Sistem Cazibeli Sulama Tesisi Yapım İşi	140.000,00
9	Çelikhan	Tarımsal Sulama	İzci Köyü Kapalı Sistem Cazibeli Sulama Tesisi Yapım İşi	60.000,00
10	Çelikhan	Tarımsal Sulama	Mutlu Köyü Kapalı Sistem Cazibeli Sulama Tesisi Yapım İşi	140.000,00
11	Gerger	Tarımsal Sulama	Gürgenli Köyü Kapalı Sistem Cazibeli Sulama Tesisi Yapım İşi	300.000,00
12	Gerger	Tarımsal Sulama	Gündoğdu Köyü Kapalı Sistem Cazibeli Sulama Tesisi Yapım İşi	300.000,00
13	Gerger	Tarımsal Sulama	Burçaklı Köyü Kapalı Sistem Cazibeli Sulama Tesisi Yapım İşi	300.000,00
14	Gerger	Tarımsal Sulama	Ortaca Köyü Kapalı Sistem Cazibeli Sulama Tesisi Yapım İşi	320.000,00
15	Gerger	Tarımsal Sulama	Nakışlı Köyü Kapalı Sistem Cazibeli Sulama Tesisi Yapım İşi	260.000,00
16	Gerger	Tarımsal Sulama	Saraycık Köyü Kapalı Sistem Cazibeli Sulama Tesisi Yapım İşi	140.000,00
17	Gerger	Tarımsal Sulama	Konacık Köyü Kapalı Sistem Cazibeli Sulama Tesisi Yapım İşi	190.000,00
18	Gölbaşı	Tarımsal Sulama	Karabahişili Köyü Kapalı Sistem Cazibeli Sulama T.Yapım İşi	250.000,00
19	Gölbaşı	Tarımsal Sulama	Ozan Köyü Kapalı Sistem Cazibeli Sulama Tesisi Yapım İşi	165.000,00
20	Gölbaşı	Tarımsal Sulama	Cankara Köyü Kapalı Sistem Cazibeli Sulama Tesisi Yapım İşi	140.000,00
21	Kâhta	Tarımsal Sulama	Cumhuriyet Köyü Kapalı Sistem Cazibeli Sulama T.Yapım İşi	200.000,00
22	Kâhta	Tarımsal Sulama	Sırakaya Köyü Kapalı Sistem Cazibeli Sulama Tesisi Yapım İşi	150.000,00
23	Kâhta	Tarımsal Sulama	Koçhisar Köyü Kapalı Sistem Cazibeli Sulama Tesisi Yapım İşi	275.000,00
24	Kâhta	Tarımsal Sulama	Alıdam Köyü Kapalı Sistem Cazibeli Sulama Tesisi Yapım İşi	320.000,00
25	Kâhta	Tarımsal Sulama	Karadut(Şahintepe) Köyü Kapalı Sistem Caz.Sulama T.Yapım İşi	160.000,00
26	Kâhta	Tarımsal Sulama	Doluca Köyü Kapalı Sistem Cazibeli Sulama Tesisi Yapım İşi	50.000,00
27	Sincik	Tarımsal Sulama	İnlıce Beldesi Kapalı Sistem Cazibeli Sulama Tesisi Yapım İşi	682.000,00
28	Sincik	Tarımsal Sulama	Çat Ziyaret Sulama Tesisi Yapım İşi	60.000,00
29	Sincik	Tarımsal Sulama	Sakız Kapalı Sistem Cazibeli Sulama Tesisi Yapım İşi	120.000,00
30	Tut	Tarımsal Sulama	Yalankoz Kapalı Sistem Cazibeli Sulama Tesisi Yapım İşi	120.000,00
<b>TARIMSAL SULAMA SEKTÖRÜNÜN GENEL TOPLAMI</b>				<b>6.907.000,00</b>

2016 yılında ön etütleri yapılan projelerin tahmini ödenekleri yukarıdaki tabloda gösterilmiş ve 2017 yılı yatırım programında değerlendirilmek üzere İl Genel Meclisinin takdirine sunulmuştur.

## **KÖYDES PROJESİ VE UYGULAMASI:**

Ülke genelinde; “suyu ve yolu olmayan köy kalmayacak” parolasıyla, 2005 yılında hayata geçirilen, Köylerin Altyapısının Desteklenmesi (KÖYDES) Projesi kapsamında, İlimizde susuz veya suyu yetersiz köy ve bağlarının sağlıklı ve yeterli içme suyuna kavuşturulması, köy yollarının kalite ve standartlarının yükseltilmesi ile küçük ölçekli sulama altyapısının geliştirilmesi sağlanmıştır.

KÖYDES Projesi İl’de Valinin, İlçe’de ise, Kaymakamların sorumluluğunda olmak üzere İl Özel İdaresinin teknik desteğiyle yürütülmektedir. KÖYDES Projesine ait programların uygulanması, tahsis edilen ödeneklerin ilçeler bazında dağılımı, kullanılması, izlenmesi ve denetimine ilişkin esas ve usullerin düzenlenmesi, yürütülmesi için il bazında gerekli tedbirlerin alınması, eldeki imkânların işlerin önemine göre sıralanıp, programlanması iş ve işlemleri Yüksek Planlama Kurulu ve İçişleri Bakanlığı talimatları doğrultusunda Valiliğimizce görevlendirilen KÖYDES İl Koordinasyon Birimi tarafından yapılmaktadır.

Valiliğimizce, YPK Kararı usul ve esaslarına göre uygun KÖYDES projelerinin kaynakların verimli kullanılması suretiyle, maliyetlerin azaltılması ve işlerin zamanında bitirilmesi için Köylere Hizmet Götürme Birliklerin, projenin amaçlarına uygun olarak, en etkili bir şekilde kullanılması konularında gerekli hassasiyetin gösterilmesi ve proje gereğince öngörülen sonuçlara en kısa sürede ulaşılması için konu ile ilgili tüm makamların, kurum ve kuruluşların etkin ve verimli şekilde çalışmaları sağlanmış ve İlimiz, Ülke genelinde KÖYDES Projesini en iyi uygulayan İl olmuştur.

**KÖYDES Projesi kapsamında İlimize;** 2005 ile 2016 Yılları için **147.056.297, 00 TL** Ödenek Tahsis Edilmiş, bu ödenekler ile Yol ve Sanat Yapısı Sektöründe; **729** asli proje, **322** ek proje olmak üzere **1.051** proje, İçme suyu Sektöründe; **461** asli proje, **288** ek proje olmak üzere **749** proje, Kanalizasyon Sektöründe; **20** asli proje, **3** ek proje olmak üzere **23** proje, Küçük Ölçekli Sulama Sektöründe; **2** asli proje, **1** ek proje olmak üzere **3** proje olmak üzere toplam **1.823** proje tamamlanarak hizmete verilmiş, **137.674.016,54 TL** harcama yapılmıştır.

### **2016 yılında ise;**

Yol Sektöründe; **1.427** km Stabilize yol, **1.910** km Asfalt yol (1. ve 2. Kat), **168.111** m2 Kilitli parke ve **1024** adet sanat yapısı (menfez ve köprü) yapılmıştır. **KÖYDES** Projesi çalışmaları devam etmektedir.

İlimizde 449 köy, 507 mezra olmak üzere 956 ünite bulunmaktadır. Bunlardan genel olarak 449 köy ile 505 mezra olmak üzere toplam 954 ünite şebekeli duruma getirilmiştir. 2 mezranın ise şebekeli duruma getirilmesi için çalışmalar devam etmektedir. Ayrıca İlimiz genelinde 216 köy ile 57 mezra olmak üzere toplam 273 ünitenin kanalizasyon tesisi yapılmıştır.

**KÖYDES PROJESİ KAPSAMINDA  
2016 YILINDA YAPILAN YOL YAPIMI İŞLERİ**

<b>KÖYDES 1. KAT ASFALT YOL YAPIM İŞLERİ</b>					
S.NO	İLÇESİ	İŞİN ADI	KM	HARCAMA	AÇIKLAMA
1	Merkez	Burç Köy İçi	2,4	180.000,00	Tamamlandı
2	Merkez	Yedioluk Köyü İle Kozan Köyü Arası	3,8	285.000,00	“
3	Merkez	Bebek Akıncı Akyazı Kamışlı Gr Köy Yolu	5,2	390.000,00	“
4	Merkez	İly Ay. Bağdere- Uzunömer (Köy İçi)	0,9	67.500,00	“
5	Merkez	Esence Köyü Köy İçi	0,6	45.000,00	“
6	Merkez	Akbulut (Karti) Köyü Köy İçi	0,5	37.500,00	“
7	Gölbaşı	Karabahşili Köyü	4,7	352.500,00	“
8	Gölbaşı	Kalemkaş Köyü	5,8	435.000,00	“
<b>TOPLAM</b>			<b>23,9</b>	<b>1.792.500,00</b>	

<b>KÖYDES 2. KAT ASFALT YOL YAPIM İŞLERİ</b>					
S. NO	İLÇESİ	İŞİN ADI	KM	HARCAMA	AÇIKLAMA
1	Merkez	Külafhöyük-Kayalı	8,8	242.000,00	Tamamlandı
2	Merkez	Yenigüven Çemberlitaş	11,2	308.000,00	“
3	Kâhta	Damlacık köyü Karanfil Mezrası	1,6	44.000,00	“
4	Kâhta	Karaman Köyü	6,5	178.750,00	“
5	Kâhta	Ekinci Köyü	4	110.000,00	“
6	Kâhta	Bölükayla-Kömür Beldesi arası (İl Öz. İd. Yolu)	1,8	49.500,00	“
<b>TOPLAM</b>			<b>33,9</b>	<b>932.250,00</b>	

<b>KÖYDES SANAT YAPISI VE İSTİNAT DUVARI İŞLERİ</b>					
S.NO	İLÇESİ	İŞİN ADI	KM	HARCAMA	AÇIKLAMA
1	Besni	Suvarlı-Karalar Köyleri Arası	2	170.000,00	Tamamlandı
2	Çelikhan	Yeşilyayla-Mutlu-Askeran	1	60.000,00	“
3	Gerger	Çamiçi Köyü-Çat Mezrası Arası	1	55.000,00	“
4	Gölbaşı	Karabahşili Köyü	2	30.000,00	“
5	Sincik	Yarpuzlu Köyü Hodri meydan Mezrası	4	263.663,00	
6	Sincik	Geçitli Köyü Çat Mezrası	1		
7	Sincik	Şahkulu Köyü Dervişhan Mezrası 43 M3 Taş Duvar Yapımı			
<b>TOPLAM</b>			<b>11</b>	<b>578.663,00</b>	

<b>KÖYDES KÖY İÇİ KİLİTLİ PARKE YAPIM İŞLERİ</b>					
S.NO	İLÇESİ	İŞİN ADI	KM	HARCAMA	AÇIKLAMA
1	Gerger	Yk. Dağlıca Köyü	1346	59.389,00	Tamamlandı
2	Kakta	Şahintepe Köyü	8460	180.000,00	“
3	Kâhta	Tuğlu Köyü Elmalı Mez. Köy İçi	6389	140.558,00	“
4	Samsat	Çiçek Köy İçi	5100	483.606,24	“
5	Samsat	Çiçek-Doğanlar Mezrası Köy İçi	3720		“
6	Tut	Tepecik Köyü Köy İçi	1201	47.999,83	“
7	Tut	Meryem Uşağı Köy İçi	1710		“
<b>TOPLAM</b>			<b>27926</b>	<b>911.553,07</b>	

**2016 yılında KÖYDES projesi kapsamında;** 15,4 km asfalta hazır hale getirme, 23,9 km 1. kat asfalt, 33,9 km 2. kat asfalt, 11 adet sanat yapısı ve 27926 m2 köy içi kilitli parke yapılmıştır.

**KÖYDES PROJESİ KAPSAMINDA  
2016 YILINDA YAPILAN İÇME SUYU İŞLERİ**

S.NO	İLÇESİ	İŞİN ADI	İŞİN KONUSU		DURUMU
1	Merkez	Çamlıca Köyü- Gedik- Çitilce Mz.	Bakım-Onarımı	21.704,00	<b>BİTTİ</b>
2	Merkez	Kç. Hasancık Köyü	Bakım-Onarımı		<b>BİTTİ</b>
3	Merkez	Boztepe Köyü- Köklü (Mamel ) Mz.	Bakım-Onarımı		<b>BİTTİ</b>
4	Merkez	Aydınlık Köyü- Göktepe Mz.	Bakım-Onarımı	36.806,02	<b>BİTTİ</b>
5	Merkez	Oluklu Köyü	Bakım-Onarımı	41.269,56	<b>BİTTİ</b>
6	Merkez	Battalhöyük Köyü- Yıldızlı Mz.	Bakım-Onarımı		<b>BİTTİ</b>
7	Merkez	İnceler Köyü	Bakım-Onarımı		<b>BİTTİ</b>
8	Merkez	Pınaryayla Köyü	Bakım-Onarımı		<b>BİTTİ</b>
9	Merkez	Sarıkaya Köyü	Bakım-Onarımı		<b>Devam Ediyor</b>
10	Merkez	Sarıkaya Köyü- Ulubaba Mezrası	Bakım-Onarımı		<b>Devam Ediyor</b>
11	Besni	Çaykaya Köyü	Bakım-Onarımı	194.700,00	<b>BİTTİ</b>
12	Besni	Güneykaş Köyü	Bakım-Onarımı	34.836,88	<b>BİTTİ</b>
13	Besni	Karagüveç Köyü	Bakım-Onarımı	50.244,85	<b>BİTTİ</b>
14	Besni	Yöldüzü Köyü	Bakım-Onarımı	94.162,96	<b>BİTTİ</b>
15	Besni	Harmanardı Köyü	Sondaj	24.785,90	<b>BİTTİ</b>
16	Besni	Kızılkaya Köyü	Sondaj	27.749,75	<b>BİTTİ</b>
17	Besni	Berete Köyü	Sondaj	39.766,00	<b>BİTTİ</b>

*Adıyaman İl Özel İdaresi 2016 Yılı Faaliyet Raporu*

18	Besni	Başlı Köyü- Kılıçlı Mezrası	Sondaj	22.976,93	<b>BİTTİ</b>
19	Besni	Taşlıyazı Köyü	Sondaj	31.624,00	<b>BİTTİ</b>
20	Besni	Üçgöz Köyü	Bakım-Onarımı	24.780,00	<b>BİTTİ</b>
21	Besni	Beşyol Köyü- Balka Mz.	Depo Yapımı	66.079,94	<b>BİTTİ</b>
22	Gerger	Budaklı Köyü	Bakım-Onarımı	44.222,51	<b>BİTTİ</b>
23	Gölbaşı	Haydarlı Köyü-Sorkun Mezrası	Bakım-Onarımı		<b>BİTTİ</b>
24	Kâhta	Turanlı Köyü	Bakım-Onarımı	129.117,41	<b>BİTTİ</b>
25	Kâhta	Boztarla Köyü	Bakım-Onarımı	85.731,92	<b>BİTTİ</b>
26	Kâhta	Köseler Köyü- Sultanmağara Mezrası	Bakım-Onarımı	66.447,26	<b>BİTTİ</b>
27	Kâhta	Cumhuriyet Köyü- Hasanlı Mezrası	Bakım-Onarımı	44.818,61	<b>BİTTİ</b>
28	Kâhta	Burmapınar Köyü	Bakım-Onarımı	8.403,59	<b>BİTTİ</b>
29	Kâhta	Bağbaşı Köyü	Bakım-Onarımı	90.427,86	<b>BİTTİ</b>
30	Kâhta	Şenköy Köyü	Bakım-Onarımı	31.860,00	<b>BİTTİ</b>
31	Samsat	Kırmacık Köyü	Bakım-Onarımı	2.610,56	<b>BİTTİ</b>
32	Sincik	Taşkale Köyü	Bakım-Onarımı	167.560,00	<b>BİTTİ</b>
33	Sincik	Subaşı Köyü	Bakım-Onarımı		<b>BİTTİ</b>
34	Sincik	Serince Köyü- Yassıkaya Mz.	Bakım-Onarımı	117.991,87	<b>BİTTİ</b>
35	Sincik	Şahkolu Köyü	Bakım-Onarımı	29.557,96	<b>BİTTİ</b>
<b>TOPLAM</b>				<b>1.530.236,34</b>	

**KÖYDES PROJESİ KAPSAMINDA  
2016 YILINDA YAPILAN KANALİZASYON (ATIK SU) İŞLERİ**

S.NO	İLÇESİ	İŞİN ADI	TİPİ	ARITMA KAPASİTESİ	UZUNLUĞU (mt)	HARCAMA	DURUMU
1	Merkez	Büyük Hasancık Köyü	Kanalizasyon Tesisi	1.500	1.240	100.115,92	<b>BİTTİ</b>
2	Çelikhan	Kalecik Köyü	Kanalizasyon Tesisi	500	<b>853</b>	140.219,40	<b>BİTTİ</b>
3	Çelikhan	Kalecik Köyü ve Cemolar Mezrası	Kanalizasyon Tesisi	250	<b>673</b>		<b>BİTTİ</b>
4	Çelikhan	Karagöl Köyü	Kanalizasyon Tesisi	500	<b>878</b>	86.140,00	<b>BİTTİ</b>
5	Kâhta	Dumlu Köyü	Kanalizasyon Tesisi	1.500	3.193	236.875,56	<b>BİTTİ</b>
6	Kâhta	Teğmenli Köyü	Kanalizasyon Tesisi	1.000	1.952	153.470,80	<b>BİTTİ</b>
7	Kâhta	Büyükbey Köyü	Kanalizasyon Tesisi	1.000	1.740	153.396,46	<b>BİTTİ</b>
8	Tut	Çiftlik Köyü	Kanalizasyon Tesisi	1.000	1.574	111.982,00	<b>BİTTİ</b>
9	Tut	Yeşilyurt Köyü- Pınarlı Mezrası	Kanalizasyon Tesisi	1.000	2.564	53.193,60	<b>BİTTİ</b>
<b>TOPLAM</b>						<b>1.035.393,74</b>	

2016 yılında **KÖYDES** projesi kapsamında; 29 Ünitenin İçme suyu Tesisi Bakım ve Onarımı, 1 Ünitenin İçme suyu Depo Bakım ve Onarımı, 5 Ünitenin Sondaj Çalışması ile 9 Ünitenin Kanalizasyon Tesisi Yapımı işi yapılmıştır.



## DESTEK HİZMETLERİ MÜDÜRLÜĞÜ:

### Görev Tanımı:

İl Özel İdaresinin makine parkında bulunan bütün araçların bakım, onarım ve tamirati ile ilgili iş ve işlemlerin yürütülmesi, İdarenin ihtiyaç duyacağı mal ve hizmet alımları ile merkezi idarenin İl'deki Müdürlüklerine tahsis edilerek bütçeye aktarılan mal ve hizmet alımlarına ait işlemlerin yürütülmesi için Destek Hizmetleri Müdürlüğü kurulmuştur.

## 2016 YILI TOPLAM ÖDENEK HARCAMA DURUMU

TOPLAM ÖDENEK MİKTARI	TOPLAM HARCAMA MİKTARI	GERÇEKLEŞTİRME ORANI
16.532.693,79	12.965.417,23	78,42

## 2016 YILI ÖDENEKLERİNİN FİNANSAL DAĞILIMI

2015 YILINDAN DEVREDEN ÖDENEK	BÜTÇE İLE VERİLEN ÖDENEK	TAHSİSLİ ÖDENEK	TOPLAM ÖDENEK
2.817.085,69	6.411.000,00	7.304.608,10	16.532.693,79

## 2016 YILI HARCAMALARININ FİNANSAL DAĞILIMI

05 FİNANS	ORAN (%)	08 FİNANS	ORAN (%)	TOPLAM GİDER	GENEL GİDERLERE GÖRE (%)
8.318.558,65	13,33	4.646.858,58	3,56	12.965.417,23	6,72

Adıyaman İl Özel İdaresinin 2016 yılı genel giderler toplamı **193.015.215,76 TL'dir.**

Genel giderlere göre Destek Hizmetler Müdürlüğünün gider oranı **%6,72'dir.**

**DESTEK HİZMETLERİ MÜDÜRLÜĞÜNÜN HARCAMALARI**

S. NO	İŞİN ADI	HARCAMA MİKTARI	İHALE SAYISI	GERÇEKLEŞTİRME ŞEKLİ
1	Yakacak Alımları	980.024,90	2	4734 Sayılı İhale Kanununa Göre Açık İhale Usulü
2	Akaryakıt ve Yağ Alımları	3.669.680,00	2	4734 Sayılı İhale Kanununa Göre Açık İhale Usulü
3	Binek Araç Kiralama	38.325,00	1	4734 Sayılı İhale Kanununa Göre Açık İhale Usulü
4	Pikap Kiralama	227.574,00	2	4734 Sayılı İhale Kanununa Göre Açık İhale Usulü
5	Silindir Kiralama	40.000,00	1	4734 Sayılı İhale Kanununa Göre Açık İhale Usulü
6	Emniyet Mobese İşleri	47.000,00	1	4734 Sayılı İhale Kanununa Göre Açık İhale Usulü
7	Doğrudan Temin Alımları	2.516.790,78	240	2016 Yılında Doğrudan Temin Usulü ile İş makinesi ve Taşıt Bakım Onarım İşletme İlan Sigorta Taşıt Kiralama ve Yedek Parça Alımları
8	Lastik Alımı	250.005,44	2	4734 Sayılı İhale Kanununun 3/e Maddesine Göre DMO'dan
9	Bilgisayar Alımı	7.805,38	1	4734 Sayılı İhale Kanununun 3/e Maddesine Göre DMO'dan
10	LNG Doğalgaz Tesisi Kurulumu	315.060,00	1	4734 Sayılı İhale Kanununa Göre Açık İhale Usulü
11	Akaryakıt Tankeri Alımı	132.750,00	1	4734 S.K. 21/F Maddesine Göre pazarlık Usulü ile İhalesi
<b>TOPLAM</b>		<b>8.225.015,50</b>	<b>254</b>	

**DİĞER KURUMLARA AİT HARCAMA GİDERLERİ VE İHALELERİ**

S. NO	İŞİN ADI	HARCAMA MİKTARI	İHALE SAYISI	GERÇEKLEŞTİRME ŞEKLİ
1	Yakacak Alımları	980.024,90	2	4734 Sayılı İhale Kanununa Göre Açık İhale Usulü
2	Akaryakıt ve Yağ Alımları	3.669.680,00	2	4734 Sayılı İhale Kanununa Göre Açık İhale Usulü
3	Binek Araç Kiralama	38.325,00	1	4734 Sayılı İhale Kanununa Göre Açık İhale Usulü
4	Pikap Kiralama	227.574,00	2	4734 Sayılı İhale Kanununa Göre Açık İhale Usulü
5	Silindir Kiralama	40.000,00	1	4734 Sayılı İhale Kanununa Göre Açık İhale Usulü
6	Emniyet Mobese İşleri	47.000,00	1	4734 Sayılı İhale Kanununa Göre Açık İhale Usulü
7	Doğrudan Temin Alımları	2.516.790,78	240	2016 Yılında Doğrudan Temin Usulü ile İş makinesi ve Taşıt Bakım Onarım İşletme İlan Sigorta Taşıt Kiralama ve Yedek Parça Alımları
8	Lastik Alımı	250.005,44	2	4734 Sayılı İhale Kanununun 3/e Maddesine Göre DMO'dan
9	Bilgisayar Alımı	7.805,38	1	4734 Sayılı İhale Kanununun 3/e Maddesine Göre DMO'dan
10	LNG Doğalgaz Tesisi Kurulumu	315.060,00	1	4734 Sayılı İhale Kanununa Göre Açık İhale Usulü
11	Akaryakıt Tankeri Alımı	132.750,00	1	4734 S.K. 21/F Maddesine Göre pazarlık Usulü ile İhalesi
12	Yakacak Alımları	980.024,90	2	4734 Sayılı İhale Kanununa Göre Açık İhale Usulü
<b>TOPLAM</b>		<b>9.205.040,40</b>	<b>16</b>	

## **TAŞITLARIN KULLANIM YERLERİ:**

Adıyaman İl Özel İdaresinin 2016 yılsonu itibariyle araç parkında bulunan toplam 156 adet araç bulunduđu, kullanım yerlerine göre araçların dağılımı aşağıda gösterilmiştir.

### **OTOMOBİL:**

İdaremizin makine parkında bulunan **13 adet binek araçlardan;**

- 8 adet** İdareimiz hizmetlerinde,
- 2 adet** Valilik Hizmetlerinde (makam Aracı),
- 1 adet** İl Genel Meclis Başkanlığı hizmetlerinde,
- 1 adet** Çevre Şehircilik İl Müdürlüğü hizmetlerinde,
- 1 adet** Kâhta Kaymakamlığı hizmetlerinde kullanılmaktadır.

Ayrıca, valilik hizmetlerinde kullanılan **2 adet otomobilin** ruhsatları valilik adına kayıtlı olup, bu araçların bakım-onarım, akaryakıt ve diğer giderleri idareimiz tarafından karşılanmaktadır.

### **JEEP-MİDİBÜS-OTOBÜS:**

Makine Parkında bulunan **1 adet Jeep, 2 adet midibüs, 2 adet otobüs** idareimiz hizmetlerinde, kullanılmaktadır.

### **PİKAP:**

Makina Parkında bulunan **30 adet pikabın, 23 adedi** idareimiz hizmetlerinde, **6 adedi** İlçe özel idareleri hizmetlerinde kullanılmaktadır. **1 adedi** ise, Valilik Oluru ile İl Afet ve Acil Durum Müdürlüğü hizmetlerinde görevlendirilmiştir.

### **DAMPERLİ VE KASALI KAMYON:**

İdaremizin makine parkında bulunan **31 adet Damperli Kamyonun;**

**22 adedi** yol ve ulaşım yapım hizmetlerinde, **2 adet** seyyar kaynak makinesi montajlı, **3 adet** su tankı montajlı, **3 adet** sondaj hizmetlerinde, **1 adet** vinç montajlı olmak üzere toplam **31 adet damperli kamyon** idare hizmetlerinde kullanılmaktadır.

**4 adet Kasalı Kamyonun** kullanım yerleri ise; **2 adet** Sondaj hizmetlerinde, **2 adedi** ise idaremizin diğer hizmetlerinde kullanılmaktadır.

### **İŞ MAKİNELERİ (ARAÇLARI):**

İdarenin araç parkında; **18 adet** Greyder, **10 adet** Dozer, **9 adet** Lastik Tekerlekli Kepçe, **2 adet** Paletli Kepçe, **3 adet** Vibrasyonlu Silindir, **2 adet** Asfalt Yama Silindiri, **1 adet** Lastik Tekerlekli Silindir, **2 adet** Kanal Kazıcı, **2 adet** Seyyar Kaynak Makinesi, **2 adet** Çekici, **2 adet** Akaryakıt Tankeri, **4 adet** Asfalt Distribütörü, **1 adet** Paletli Ekskavatör, **2 adet** Roleytank (kırkayak), **2 adet** Vidanjör, **3 adet** Lastik Tekerlekli Traktör, **2 adet** Asfalt Yama Robotu, **5 adet** Çöp Aracı olmak üzere **73 adet iş aracı** bulunmaktadır.

Bunlardan, **6 adet** Greyder, **3 adet** Dozer, **6 adet** Lastik Tekerlekli Kepçe **15 adet iş aracı** İlçe özel idareleri hizmetlerinde kullanılmakta, **1 adet** Lastik Tekerlekli **Traktör** Organize Sanayi Başkanlığı hizmetlerine tahsis edilmiştir.

### EKONOMİK ÖMRÜNÜ DOLDURAN ARAÇLAR:

Adıyaman İl Özel İdaresinin araç parkında bulunan toplam 156 araçtan aşağıdaki tabloda görüldüğü gibi 8 kara taşıtı ve 36 adet iş aracı olmak üzere toplam 44 araç ekonomik ömrünü doldurmuştur.

S.NO	ARACIN CİNSİ	MODELİ	ADEDİ
1	Otomobil (Binek Araç)	1 Adet 1991, 1 Adet 1993, 1 Adet 1995	3
2	Minibüs	1 Adet 1994	1
3	Pikap	2 Adet 1997, 2 Adet 2002	4
4	Damperli Kamyon	1 Adet 1977, 7 Adet 1994, 2 Adet 2000	10
5	Sabit Kasalı Kamyon	1 Adet 1978, 1 Adet 1996	2
6	Greyder	8 Adet 1986	8
7	Dozer	7 Adet 1986	7
8	Lastik Tekerlikli Kepçe (Yükleyici)	1 Adet 1992	1
9	Paletli Kepçe (Yükleyici)	2 adet 1986	2
10	Vibrasyonlu Silindir	2 Adet 1987	2
11	Asfalt Yapım Distribütörü	1 Adet 1988, 1 Adet 1996	2
12	Lastik Tekerlikli Traktör	1 Adet 1997	1
13	Seyyar Kaynak Makinası	1 Adet 1993	1
<b>TOPLAM</b>			<b>44</b>

Yukarıda tabloda da görüleceği üzere idarenin iş araçlarının önemli bir kısmı ekonomik ömrünü dolduğu için gerek etkin verimli olma konusunda ve gerekse sürekli arıza verdikleri için mali konuda ekonomik ve verimli olmamaktadır.

2017 yılında 4 adet damperli kamyon, 4 adet lastik tekerlekli kepçe, 2 adet greyder, 2 adet asfalt yama silindir, 1 adet tek çeker tır olmak üzere toplam 13 adet iş aracına acil ihtiyaç duyulmaktadır.

## **ADİYAMAN İL ÖZEL İDARESİNİN ASFALT PLENTİ TESİSİ:**

Adiyaman İl Özel İdaresince 2012 yılı bütçesi ile 1.531.876,00 TL'ye tesis edilen asfalt plenti tesisi 10.07.2012 tarihinde faaliyette geçirilmiştir.



### **İdareimiz imkânlarıyla 2016 yılında bu tesisle;**

Asfalt plentinde 3954 160/220 AC asfalt bitümü ile 91000 ton yama malzemesi ile 2075 km yolun yaması yapılmıştır.

Asfaltı yapımında 2036 ton AC160/220 ve 870 ton Fm2B2 asfalt bitümü kullanılarak;  
89,7 km 1. kat asfalt,  
89,5 km 2. kat asfalt yol yapılmıştır.

## İMAR VE KENTSEL İYİLEŞTİRME MÜDÜRLÜĞÜ:

### Görev Tanımı:

İmar ve Kentsel İyileştirme Müdürlüğü: 5302 sayılı İl Özel İdare Kanunu ile il özel idarelerine verilen belediye mücavir alanı dışında kalan imar ile ilgili iş ve işlemlerin yürütülmesi, inşaat ruhsatı, yapı kullanma izin belgesi, tevhit, ifraz, hisseli satış, 5490 sayılı Nüfus Hizmetleri Kanuna ve ilgili yönetmeliklere göre il özel idaresi görev alanına giren yerlerdeki adres kayıt sisteminin tutulması ve güncellenmesi, numarataj, kamulaştırma, köy yerleşik alan haritaları, köy yerleşim planları, köy imar planlarını yapmak veya yaptırmak KUDEB iş ve işlemlerinin yürütülmesi için İmar ve Kentsel İyileştirme Müdürlüğü kurulmuştur.

### Alt Birimler:

İmar Bürosu,  
Ruhsat Bürosu,  
KUDEB Bürosu

### 2016 YILI TOPLAM ÖDENEK HARCAMA DURUMU

TOPLAM ÖDENEK MİKTARI	TOPLAM HARCAMA MİKTARI	GERÇEKLEŞTİRME ORANI
14.205.997,66	11.555.263,37	81,34

### 2016 YILI ÖDENEKLERİNİN FİNANSAL DAĞILIMI

2015 YILINDAN DEVREDEN ÖDENEK	BÜTÇE İLE VERİLEN ÖDENEK	TAHSİSLİ ÖDENEK	TOPLAM ÖDENEK
5.289.690,03	254.000,00	8.662.307,63	14.205.997,66

### 2016 YILI HARCAMALARININ FİNANSAL DAĞILIMI

05 FİNANS	ORAN (%)	08 FİNANS	ORAN (%)	TOPLAM GİDER	GENEL GİDERLERE GÖRE (%)
687.364,31	1,10	10.867.899,06	8,32	11.555.263,37	5,99

Adıyaman İl Özel İdaresinin 2016 yılı genel giderler toplamı **193.015.215,76 TL'dir.**

Genel giderlere göre İmar ve Kentsel İyileştirme Müdürlüğünün gider oranı **%5.99'dur.**

### **İmar ve Kentsel İyileştirme Müdürlüğünün Görev ve Sorumluluğu:**

5302 sayılı İl Özel İdaresi Kanununa göre üstelenmiş olduğu görevleri, kuruluşundan bu güne kadar yasalar çerçevesinde şeffaf, etnik ayırım gözetmeden tüm vatandaşlarımıza eşit bir şekilde hizmet sunmayı hedef edinmiştir. İmar ve Kentsel İyileştirme Müdürlüğümüz sahip olduğu imkânlar ölçüsünde görev alanımıza giren yerlerin, imar yönünden sorunları irdelenmekte, kırsal alanlarımızda depreme dayanıklı yapıların üretilmesi sağlanmaktadır.

İmar ve Kentsel İyileştirme Müdürlüğümüzde gerek personel gerekse fiziksel ihtiyaçlar geliştirildiği takdirde Adıyaman İlimizde kırsal alanlar başta olmak üzere, tarihi, sosyal ve kültürel alanlarda daha iyi hizmet etme imkânı elde edecektir.

5302 sayılı İl Özel İdaresi Kanununa göre, çağdaş yerel yönetim anlayışı ile kırsal alanlarda başta olmak üzere İl bazında imarla ilgili sorunlarının çözümlenmesi, halkımızın yaşam standardının yükseltilmesi temel hedefimizdir.

Adıyaman İlinin tamamında İl çevre düzeni planının yapılması, köy ve mezralarımızın tamamında köy yerleşik alan haritaları, köy yerleşim ve gelişim planları ve köy imar planlarının yapılması, çoğunluğu 1. derece deprem kuşağında olan kırsal alanlardaki yerleşimlerde depreme dayanıklı konutların yapılmasının sağlanması ve kaçak yapılaşmaya engel olunması, köy ve mezra içlerinin çevre düzenlemelerin yapılması, köy ve mezrada çocuk parkı vb. sosyal amaçlı yapıların yapılarak şehirdeki imkânların köy ve mezralarda da oluşturulmasıdır.

Belediye mücavir alanı dışında kalan imar ile ilgili iş ve işlemlerin yürütülmesi, inşaat ruhsatı, yapı kullanma izin belgesi, tevhit, ifraz, hisseli satış, 5490 sayılı Nüfus Hizmetleri Kanunu ve ilgili Yönetmeliklere göre il özel idaresi görev alanına giren yerlerdeki adres kayıt sisteminin tutulması ve güncellenmesi, numarataj, kamulaştırma, köy yerleşik alan haritalarını, köy yerleşim planlarını, köy imar planlarını yapmak veya yaptırmaktır.

### **Yürütülen İş ve İşlemler:**

- 1)- İl özel idaresi sorumluk alanındaki yerlerde yapılacak ifraz, tevhit, parselasyon işlemleri
- 2)- Hâlihazır harita inceleme ve onay işlemleri,
- 3)- Kurumumuz adına hâlihazır harita yapımı, kontrol ve onay işleri,
- 4)- Köy yerleşik alan tespiti iş ve işlemleri,
- 5)- 3194 sayılı imar kanunu ve Plansız alanlar imar yönetmeliğine göre ruhsatsız yapılan yapıların tespiti, inşaat durdurma ve mühürleme iş ve işlemleri,
- 6)- Hisseli satış işlemleri,
- 7)- Yapı ruhsatı düzenlendikten sonra yapının imar planı ve tapu çapındaki koordinatlara göre yerleştirme ile ilgili vize kontrol işlemler,

8)- İl özel idaresi sorumluk alanındaki yerlerde yapılacak imar plan yapımı ve değişikliği talepleri,

9)- Çevre düzeni plan yapımı ve tadilat taleplerinin incelenmesi ve kontrol işleri,

10)- Koruma imar planlarının yapılması ile ilgili işlemler,

11)- Kültür Bakanlığı tarafından çıkarılan yönetmeliğe göre KUDEB bürosu tarafından yürütülmesi gereken işlemler,

12)- Köy yerleşim planı, köy imar plan talepleri ile ilgili işlemler,

13)- İmar ve Kentsel İyileştirme Müdürlüğümüze havale edilen yapı ruhsatı, yapı kullanma izin belgesi ile ilgili talepler,

14)- 5490 sayılı nüfus hizmetleri kanuna ve ilgili yönetmeliklere göre İl özel idaresi görev alanına giren yerlerdeki adres kayıt sisteminin tutulması ve güncellenmesi, Numarataj ilgili işlemler (Numaratajı yapılmayan Sanayi tesisleri, ticarethane, konut vb. işyerlerinin Ulusal adres veri tabanına işlenmesi),

15)- Kanun ve yönetmelikler doğrultusunda İmar ve Kentsel İyileştirme Müdürlüğümüze intikal eden kamulaştırma iş ve işlemleri,

### **İmar ve Kentsel İyileştirme Müdürlüğünce 2016 Yılında Yapılan Yapım İşleri:**

S.NO	İLÇESİ	İŞİN ADI	HARCAMASI	DURUMU
1	Merkez	Ziyaret Çayı Beşpınar Vadisi Serbest Piknik Alanları ve Ada Üzeri İmalatları Yapım İşi	7.084.849,07	Tamamlandı
2	Merkez	Adıyaman İli Ziyaret Çayı Beşpınar Spor Kompleksi Yapım İşi	2.398.835,34	Tamamlandı
TOPLAM			9.483.684,41	

### **İmar ve Kentsel İyileştirme Müdürlüğünce 2016 Yılında Yapılan Diğer İşler:**

#### **1- Faaliyet ve Proje Bilgileri:**

2016 yılı sonu itibariyle; 89 Adet İnşaat Ruhsatı, 37 adet Yapı Kullanma İzin Belgesi, 75 adet Tevhit-İfraz dosyalar, Adıyaman Merkez ve İlçelerden gelen 5 adet Hisseli Satış İşlemi, Hâlihazır Harita onayı 30 adet 3194 sayılı İmar Kanununun 32. maddesine Muhalefet'ten Kaçak Yapı Durdurma Tatil Zaptı düzenlenen yapı sayısı 7 adet, 1/5000 Ölçekli Nazım İmar Planı, 32 adet 1/1000 Ölçekli Uygulama İmar planı, 33 adet İmar Plan Değişikliği, 2 adet olmak üzere toplam 57 adet İmar planının İl Genel Meclisinde görüşülerek onaylanmıştır.



5490 sayılı Nüfus Hizmetleri Kanunu ve ilgili yönetmeliklere göre İl Özel İdaresi görev alanına giren yerlerdeki Adres Kayıt Sisteminin tutulması ve güncellenmesi, (Numarataj) işleri kapsamında Merkez ve İlçelerden gelen Numarataj talep dilekçelerine istinaden 740 adet hane ve Bağımsız bölüm Numaratajı ve Güncellenmesi işinin tamamlanması 29 adet Özel İşyeri, 8 adet Kamu işyeri olmak üzere toplam 37 adet İşyerinin Numarataj işi 540 adet hanenin köy olması veya mezra olarak ayrılmasından dolayı bağıllık değiştirme işlemi ve Adıyaman Merkez ve İlçelerine bağlı 47,022 adet hanenin güncellemesi iş ve işlemleri tamamlanmıştır. 2016 yılı itibariyle Merkez ve tüm ilçelerin Köy ve Mezralarının Köy yerleşik alan ve civarı haritalarının yapım işi büyük ölçüde tamamlanmıştır.

İl Özel İdaresi Hizmet Binası Arsa Kamulaştırma çalışmaları devam etmektedir. Gazihandede mevkiinde SODES tarafından desteklenen ağaçlandırma, spor tesisi ve mesire yeri projesinin kamulaştırma işlemleri ve Abuzer Gaffari ziyareti mesire alanı Rekreasyon projesi ve kamulaştırma işi İmar ve Kentsel İyileştirme Müdürlüğümüzce yürütülmektedir.

5490 sayılı Nüfus Hizmetleri Kanunu, Adres ve Numaralamaya İlişkin Yönetmelik kapsamında merkez köylerinde yaşayan vatandaşın dilekçeleri ve İlçe Kaymakamlıklarından gelen köy ve mezralarında kayıt altına alınmayan toplam 740 adet hanenin Numaratajının yapılması, güncellenmesi ve hane halkının kayıt altına alınması talebi ile köy ve mezraların oluşturulması kapsamında 540 hanenin bağıllık değiştirme vb. iş ve işlemlerle ilgili gerekli çalışmalar yapılarak, adres bilgileri güncellenmiştir,

Adres Kayıt Sistemine dâhil edilmeyen ve kayıt altına alınmayan Merkez ve İlçelere bağlı 8adet kamu işyeri inşaatı Numaratajı, 29 adet özel işyeri, sanayi tesisi vb. yapılar ile ilgili yerinde tespitler yapılarak Numarataj yapılmıştır. Kayıt altına alınan tesisler sisteme dâhil edilerek tesis bilgileri güncel hale getirilmesi ile Adıyaman Merkez ve İlçelerine bağlı 47,022 adet hanenin güncellemesi ve köy kapı numarası levhasının hanelere dağıtım işi tamamlanmıştır.

**KUDEB Bürosunun Kurulması:** İmar ve Kentsel İyileştirme Müdürlüğümüzde yeterli sayıda personel bulunmadığından KUDEB bürosunun sözleşmeli personelden oluşturulması düşünülmüş ancak; birimde görevli sözleşmeli personelinin başka kurumlara atanması nedeniyle inşaat mühendisi, mimar, sanat tarihçisi, arkeolog olmadığından KUDEB bürosu kurulamamıştır.

## **2- Performans Sonuçlarının Değerlendirilmesi:**

İmar ve Kentsel İyileştirme Müdürlüğümüzde verimli ve etkin bir şekilde faaliyet görülebilmesi için müdürlüğümüzde; harita mühendisi, inşaat mühendisi, mimar, sanat tarihçisi, arkeolog istihdam edilmelidir.

## **ZİYARET ÇAYI (BEŞPINAR) REKREASYON PROJESİ:**

Ziyaret Çayı (Beşpınar Mevkii) Rekreatyon Projesi; Adıyaman Merkezin doğusunda Ziyaret Çayı ile Kuruçay arasında bulunan yaklaşık 1.300.000,00 m<sup>2</sup>'lik alanı kapsamaktadır. *Ziyaret Çayı Rekreatyon Projesi* büyük bir alanı kapsadığından İpekli, Çemberlitaş ve Yenigüven Köyünde toplam 204.875,77 m<sup>2</sup> arazi şahıs arazisiyken kamulaştırması bitmiştir.

Proje alanının değerlendirilmesinde “Doğal Çevre” statüsü de dâhil olmak üzere tüm koruma araçları irdelenerek, “Koruma-Kullanım” dengesi ve “Sürdürülebilir Planlama” anlayışına dayalı olarak doğal ve kültürel özelliklerin korunmasına öncelik tanınarak uzun vade de Adıyaman’ın sosyo-kültürel ihtiyaçlarına cevap verebilecek bir çalışma olacaktır. Ziyaret Çayı (Beşpınar Mevkii) Rekreatyon Projesine ait avan projeler idareimiz tarafından yapılmıştır. Projenin teknik alt yapısı hazırlanmış, insan kaynakları ve bütçesi ile uygulanabilir bir proje haline getirilmiştir. Projenin toplam maliyeti yaklaşık olarak 30.000.000,00 TL hesaplanmıştır.

### **Proje Sahası İçinde Uygulanacak Projeler:**

Botanik bahçesi, (endemik bitki koleksiyon alanı, ters lale ve çevreye özgü bitkiler), anfi tiyatro, lokanta, kır kahvesi, büfe, kafeler, çocuk oyun alanları, Harfane sıra gecelerinin yapılabileceği geleneksel Adıyaman mimarisine uygun örnek bir ev, şelaleler, yapay göletler, gerekli görülen yerlerde suyun kontrollü olarak tutulmasını sağlayacak su şeddeleri, piknik alanları, (oturma mekânları, çardak, kameriye, pergola ve sıhhi birimler), spor kompleksi, (2 adet basketbol, 2 adet voleybol, 2 adet halı saha, 2 adet tenis kortu) olimpik kapalı yüzme havuzu, küçük çaplı bir hayvanat bahçesi ve at binme parkurları, hobi bahçeleri, meyve bahçeleri, doğal malzemenin kullanıldığı patika yollar ve bisiklet yolu, projenin belirli noktalarında homojen olarak dağıtılmış araç yolu ve araç otoparkları, Adıyaman’a özgü tarihi kültürel değerlerinin sergileneceği alanların oluşturulması, Adıyaman’ın tarihine dair heykellerin yaptırılması, bir bütünlük içinde meydan, anıt, yontu, ahşap köprüler tasarlanmış, açık hava sineması, etkinlik çayırı ve beraberinde oturma amaçlı çim teraslar, belirli noktalarda spor egzersizleri için kondisyon aletlerinin bulunduğu alanlar ve tırmanma duvarı oluşturulmuş, turizm danışma noktaları, (güvenlik, bilgilendirme, rehberlik yapılabilecek belli bir yerleşke alanı oluşturulacaktır.) Adıyaman’a özgü el sanatları ve sergi alanları oluşturulacak, bu alanlarda kilim dokuma, bakır işleme, telkari vb. faaliyetler yapılması sağlanacaktır.

### **Beşpınar Vadisi Rekreatyon Projesi;**

Yöremize ait endemik bitkiler korunacak, geliştirilecek, Adıyaman kamuoyunda zenginliklerimiz konusunda farkındalık oluşturulacak, yerli ve yabancı turistlerin ilgi odağı haline gelecek, rekreatyon alanları, Adıyamanlıların sosyal, kültürel, spor ve sanat ihtiyaçlarına cevap verecek,

Adıyaman'ın geleneksel kültürü yaşatılacak (Harfane), piknik alanları ve spor kompleksi, küçük çaplı bir hayvanat bahçesi ve at binme parkurları, hobi bahçeleri, meyve bahçeleri, doğal malzemenin kullanıldığı patika yollar ve bisiklet yolu, su merkezleri, Projenin belirli noktalarında homojen olarak dağıtılmış araç yolu ve araç otoparkları, Adıyaman'a özgü tarihi kültürel değerlerinin sergileneceği alanlar, Adıyaman'ın tarihine dair heykellerin yaptırılacağı ortamlar, açık hava sineması, belirli noktalarda spor egzersizleri için kondisyon aletlerinin bulunduğu alanlar ve tırmanma duvarı, turizm danışma noktaları, Adıyaman'a özgü el sanatları imalat ve sergileme alanları oluşturulacak, insanların günlük hayatın yorgunluğundan, monotonluğundan uzaklaşıp, spor, eğlence, dinlenme, sinema, sosyo-kültürel faaliyetler vb. aktivitelerden faydalanabileceği, çocuklar için oyun alanları gibi projelerle ruh sağlığı iyi bireyler yetiştirmek, sağlıklı çocuklar yetiştirmek adına büyük bir adım atılmış olacaktır.

Ayrıca engelli yurttaşlarımızın; gezip, eğleneceği, spor yapacağı, sosyal-kültürel etkinlikler yapacağı ve cazibe merkezi olacak bir mekân oluşturulacaktır.

**Sonuç Olarak Bu Proje;** Adıyaman'ın yerel ve kültürel zenginliklerini yaşatacak, koruyacak, geliştirecek ve bu güzelliklerle birlikte, Adıyaman halkının sosyal, kültürel ve sportif ihtiyaçlarına cevap verecek yüksek standartta bir donatı oluşturacak, Adıyaman'ın markalaşma yolculuğuna önemli katkılar sağlayacak olan bu proje İdaremizin mali imkânlarıyla projenin kamulaştırması, ağaçlandırılması, yol işleri, tesislerin inşaat işlerinin yapımı ve çevre düzenlemesi etaplar halinde yapılmıştır.

**REKREASYON PROJESİNİN BİRİNCİ ETABI:** Projenin birinci etap uygulaması olan "**Çamlık Mesire Alanı**" 43 dönüm alanda araç park alanı, dinlenme alanının içerisinde 290 m2 kapalı alan (kafeterya), bu kapalı alana ilaveten ayrıca 25 m2 fırın, çam ağaçlarının bulunduğu yerin tamamının çevre düzenlenmesi, çimlendirme çalışmaları, yürüyüş yollarının kilitli parke taşı döşemesi, kamelya, çocuk oyun grupları (kaydırak, zıplama sahaları ve şişme balonlar), yeterli sayıda barbeküler, batı tarafında bulunan ziyaret çayı kısmına 3 adet yapay şelale, bay ve bayanlar için kapalı mescit, oturma banklar ve ahşap piknik masalar yapılarak "**Çamlık Mesire Alanı**"nın çalışmaları **2013** yılında tamamlanmış ve halkımızın hizmetine açılmıştır.

**REKREASYON PROJESİNİN İKİNCİ ETABI:** Projenin ikinci etap uygulaması olan "**Kırık Köprü Dinlenme Tesisi**" nin de çalışmaları **2015** yılı sonu itibariyle tamamlanmış olup, 2015 yılın başında halkın hizmetine açılmıştır.

**REKREASYON PROJESİNİN ÜÇÜNCÜ ETABI:** Projenin üçüncü ve son etabı olarak, piknik alanları, spor kompleksi, yapay gölet ve yapay alan içerisinde ada, at binme parkurları, hobi bahçeleri, meyve bahçeleri, doğal malzemenin kullanıldığı patika yollar, bisiklet yolu ve su merkezleri çalışmaları 2016 yılında tamamlanmış olup, **2017** yılında halkımızın hizmetine açılacaktır.

**ADİYAMAN İL ÖZEL İDARESİ  
BEŞPINAR VADİSİ REKREASYON PROJESİ ÇALIŞMALARI**



**Beşpınar Vadisi Rekreyasyon Projesinin Mesire Alanı Ağaçlandırma Çalışmaları**



**Beşpınar Vadisi Rekreyasyon Projesinin Mesire Alanları, Su Kanalları ve Orman**



**Beşınar Vadisi Rekreasyon Projesinin Yapay Göl ve Ada, Ada Üstüne Yapılan Dinlenme Tesisleri**



**Beşınar Vadisi Rekreasyon Projesinin Yüzme Havuzları ve Spor Kompleksi**



**Bespinar Vadisi Rekreasyon Projesinin Yapay Göl ve Ada, Ada Üstüne Yapılan Dinlenme Tesisleri**



**Bespinar Vadisi Rekreasyon Projesinin Yapay Göl ve Ada, Ada Üstüne Yapılan Dinlenme Tesisleri**



**Bespınar Vadisi Rekreasyon Projesinin Yapay Şelale Çalışması**



**Bespınar Vadisi Rekreasyon Projesinin Kırık Köprü ve Dinlenme Tesisleri**



**Beşınar Vadisi Rekreasyon Projesinin Su Kanalları, Şelale, Yapay Göl ve Dinlenme Tesisleri**



**Beşınar Vadisi Rekreasyon Projesinin Mesire Alanı Ağaçlandırma Çalışmaları**





**Bespinar Vadisi Rekreasyon Projesinin Mesire Alanı Aaçlandırma ve Genel Duzenleme alıřması**



**Bespinar Vadisi Rekreasyon Projesinin Su Kanalları, Mesire Alanları ve Dinlenme Tesisleri**



**Beşınar Vadisi Rekreasyon Projesinin Yapay Göl ve Ada, Ada Üstüne Yapılan Dinlenme Tesisleri**



**Beşınar Vadisi Rekreasyon Projesi – Sosyal Tesisleri**



**Beşpınar Vadisi Rekreasyon Projesi – Sosyal Tesisleri–Kanal ve Yaya Köprü**



**Beşpınar Vadisi Rekreasyon Projesi – Sosyal Tesisleri–Kanal Projesi**



**Beşpınar Vadisi Rekreasyon Projesi – Sosyal Tesisleri–Çamlık Projesi**



**Adiyaman Beşpınar Vadisi Kırık Köprü Sosyal Tesisleri Dinlenme ve Rekreasyon Alanı**

## PLAN, PROJE, YATIRIM VE İNŞAAT MÜDÜRLÜĞÜ:

### Görev Tanımı:

İl Özel İdaresinin yatırım programında yer alan ve merkezi idarenin taşra teşkilatına ilişkin Gayrimenkul yapım, bakım-onarım işlerinin ihale öncesi arazi çalışmalarının ve proje çalışmalarının, Rölove ve ruhsat iş ve işlemlerinin yapılması, yaklaşık maliyetlerin, ihale işlem dosyalarının hazırlanması ve ihalelerinin gerçekleştirilmesi, denetimi üstlenilen yapım işinin fen ve sanat kurallarına uygun yapılip yapılmadığı ile hak ediş, kabuller ve iş artışı ile revize fiyatlarının hazırlanması amacıyla Plan, Proje, Yatırım ve İnşaat Müdürlüğü kurulmuştur.

### Alt Birimler:

Etüt Proje Bürosu, Yapı Kontrol Bürosu, Yatırım ve İnşaat Bürosu, İhale Bürosu

### 2016 YILI TOPLAM ÖDENEK HARCAMA DURUMU

TOPLAM ÖDENEK MİKTARI	TOPLAM HARCAMA MİKTARI	GERÇEKLEŞTİRME ORANI
94.645.521,79	40.651.217,16	42,95

### 2016 YILI ÖDENEKLERİNİN FİNANSAL DAĞILIMI

2015 YILINDAN DEVREDEN ÖDENEK	BÜTÇE İLE VERİLEN ÖDENEK+EK BÜTÇE	TAHSİSLİ ÖDENEK	TOPLAM ÖDENEK
27.163.660,83	17.900.000,00	49.581.860,96	94.645.521,79

### 2016 YILI HARCAMALARININ FİNANSAL DAĞILIMI

05 FİNANS	ORAN (%)	08 FİNANS	ORAN (%)	TOPLAM GİDER	GENEL GİDERLERE GÖRE (%)
8.429.823,49	13,50	32.221.393,67	24,67	40.651.217,16	21,06

Adıyaman İl Özel İdaresinin 2016 yılı genel giderler toplamı **193.015.215,76 TL'dir.**

Genel giderlere göre İmar ve Kentsel İyileştirme Müdürlüğünün gider oranı **%21,06'dır.**

**İL MİLLİ EĞİTİM MÜDÜRLÜĞÜNCE  
2016 YILINDA YAPILAN (YENİ OKUL BİNALARI) İŞLERİ**

S.NO	İŞİN ADI	İHALE TARİHİ	İHALE BEDELİ	DURUMU
1	Kâhta Naze-Bedir METİNER Anaokulu 3 Derslik	---	0,00	Hayırsever
2	Merkez Yeni Mahalle İlkokulu 24 Derslik	13.07.2016	5.833.920,00	Devam Ediyor
3	Sincik İnce Beldesi İlkokulu 8 Derslik	---	0,00	Yaklaşık Maliyet Hazırlanıyor
4	Sincik Çamdere Köyü İlkokulu 2 Derslik	---	0,00	İhale Aşamasında
5	Tut Yaylımlı Köyü İlkokulu 4 Derslik	21.10.2016	990.020,00	Devam Ediyor
6	Merkez Altınşehir Ortaokulu 24 Derslik	14.07.2016	6.695.320,00	Devam Ediyor
7	Merkez Yeşilyurt Ortaokulu 16 Derslik	12.07.2016	2.662.080,00	Devam Ediyor
8	Kâhta Fırat Mahallesi Ortaokulu 16 Derslik	22.06.2016	2.621.960,00	Devam Ediyor
9	Kâhta Erikdere Ortaokulu 16 Derslik	21.10.2016	3.351.200,00	Devam Ediyor
10	Kâhta Ortanca İHL (Fen Lisesi) 24 Derslik	11.02.2016	4.489.900,00	Devam Ediyor
11	Sincik İller Bankası İHL 12 Derslik	09.05.2016	6.185.560,00	Devam Ediyor
12	Kâhta Narince ÇPL (GAP) 12 Derslik	25.08.2016	3.871.580,00	Devam Ediyor
13	Gölbaşı Belören ÇPL 12 Derslik	24.08.2016	3.981.320,00	Devam Ediyor
14	Gölbaşı Kız İmam Hatip Lisesi 16 Derslik	---	0,00	Yaklaşık Maliyet Hazırlanıyor
15	Merkez Barbaros Mah. Ortaokulu 24 Derslik	---	0,00	Yaklaşık Maliyet Hazırlanıyor
16	Merkez Sümerevler Mah. İlkokulu 24 Derslik	---	0,00	Yaklaşık Maliyet Hazırlanıyor
17	Besni Şehit Bekir Oruçtutan Ortaokulu 16 Derslik	---	0,00	Yaklaşık Maliyet Hazırlanıyor
18	Kâhta Ortaokulu 24 Derslik	---	0,00	Yaklaşık Maliyet Hazırlanıyor
<b>TOPLAM</b>			<b>40.682.860,00</b>	

İL MİLLİ EĞİTİM MÜDÜRLÜĞÜ  
2016 YATIRIM PROGRAMI KAPSAMINDA YAPILAN OKULLARIN LİSTESİ

S.NO	YERİ VE OKULUN ADI	ANA OKUL	İLK OKUL		ORTA OKUL		BİTİM TARİHİ	AÇIKLAMA
		Yeni Bina (Derslik)	Yeni Bina (Derslik)	Ek Bina (Derslik)	Yeni Bina (Derslik)	Ek Bina (Derslik)		
1	Kâhta Naze-Bedir METİNER Anaokulu	3						Hayırsever
2	Kâhta Gazi Ortaokulu Bahçesi Anaokulu	3					23.07.2016	Bitti
3	Kâhta GAP Anadolu Lisesi Bahçesi Anaokulu	3					26.07.2016	Bitti
4	Merkez Malazgirt Mah. İlkokulu		16				22.07.2016	Bitti
5	Merkez Yeni Sanayi Mahallesi İlkokulu		16				18.08.2016	Bitti
6	Merkez Varlık Mahallesi İlkokulu (TEKEL)		24				---	Tasfiye Edildi
7	Kâhta Fırat Mahallesi İlkokulu		16				---	Geçici Kabul Aşamasında
8	Kâhta Hürriyet Mahallesi İlkokulu		16				30.09.2016	Bitti
9	Besni Yazıbeydilli İlkokulu		4				---	Hayırsever
10	Besni Köseceli Beldesi Aşağı Söğütlü İlkokulu		4				---	Hayırsever
11	Merkez Yeni Mahalle İlkokulu		24				---	D.Ediyor.
12	Sincik İnlince Beldesi İlkokulu		8				---	İhale Aşamasında
13	Sincik Çamdere Köyü İlkokulu			2			---	İhale Aşamasında
14	Tut Yaylımlı Köyü İlkokulu				4		---	Devam Ediyor
15	Merkez Altınşehir Ortaokulu				24		---	Devam Ediyor
16	Merkez Yeşilyurt Ortaokulu				16		---	Devam Ediyor
17	Kâhta Fırat Mahallesi Ortaokulu				16		---	Devam Ediyor
18	Kâhta Erikdere Ortaokulu				16		---	Devam Ediyor
19	Merkez Barbaros Mah. Ortaokulu				24		---	İhale Aşamasında
20	Merkez Sümerevler Mah. İlkokulu		24				---	İhale Aşamasında
21	Besni Şehit Bekir Oruçtutan Ortaokulu				16		---	Hazırlık Devam Ediyor
22	Kâhta Ortaokulu				24		---	Hazırlık Devam Ediyor
<b>TOPLAM</b>		<b>9</b>	<b>152</b>	<b>2</b>	<b>140</b>			

İL MİLLİ EĞİTİM MÜDÜRLÜĞÜNCE  
2016 YILINDA YAPILAN BAKIM-ONARIM İŞLERİ

S. NO	İŞİN ADI	İHALE TARİHİ	İHALE BEDELİ	DURUMU
1	Besni Mustafa Baba İlkokulu	18.07.2016	62.737,70	BİTTİ
2	Besni İlkokulu	18.07.2016	34.263,86	BİTTİ
3	Besni Eğitim Vakfı İlkokulu	18.07.2016	35.776,23	BİTTİ
4	Besni A.C Yamazaki İlk/Ortaokulu	18.07.2016	49.695,91	BİTTİ
5	Besni M. Sadık Patçı Anaokulu	18.07.2016	16.182,03	BİTTİ
6	Besni Dumlupınar Ortaokulu	18.07.2016	3.630,86	BİTTİ
7	Besni Şehit Bekir Oruçtutan İlk/Ortaokulu	18.07.2016	18.916,54	BİTTİ
8	Besni Şambayat Atatürk İlkokulu	18.07.2016	6.669,02	BİTTİ
9	Besni Şambayat Merkez Ortaokulu	18.07.2016	25.530,81	BİTTİ
10	Besni Sayören İlk/Ortaokulu	18.07.2016	40.875,67	BİTTİ
11	Besni Sarıkaya İlkokulu	18.07.2016	22.969,46	BİTTİ
12	Besni Çaykaya İlkokulu	18.07.2016	23.137,22	BİTTİ
13	Besni Kurugöl İlkokulu	18.07.2016	50.878,63	BİTTİ
14	Besni Balka İlkokulu	18.07.2016	10.740,06	BİTTİ
15	Besni Yazıbeydilli İlkokulu	22.08.2016	185.202,80	BİTTİ
16	Besni Yazı Karakuyu İlkokulu	24.10.2016	14.750,00	BİTTİ
17	Besni Akyazı İlkokulu	17.11.2016	5.900,00	BİTTİ
18	Besni Ahmet Emine Çil İlkokulu	17.11.2016	9.086,00	BİTTİ
19	Besni Toklu İlk/Ortaokulu	17.11.2016	6.000,00	BİTTİ
20	Besni Üçgöz İlkokulu	17.11.2016	12.829,51	BİTTİ
21	Besni İmam Hatip Lisesi Pansiyonu	18.04.2016	38.141,90	BİTTİ
22	Besni Ş.Abidin Tanrikolu Anadolu Lisesi	18.07.2016	198.689,83	BİTTİ
23	Besni Şehit Mehmet Yağmur Anadolu İmam Hatip Lisesi	18.07.2016	93.516,47	BİTTİ
24	Besni Kızılın ÇPL	18.07.2016	59.157,84	BİTTİ
25	Besni Servi Erdemoğlu MTAL	18.04.2016	131.778,09	BİTTİ
26	Besni Çakırhöyük ÇPL Anadolu Lisesi	18.07.2016	44.099,85	BİTTİ
27	Besni Suvarlı ÇPL Anadolu Lisesi	18.07.2016	7.794,49	BİTTİ



**Adıyaman İl Özel İdaresi 2016 Yılı Faaliyet Raporu**

28	Besni Ahmet Emine Çil Özel Eğitim Okulu	18.07.2016	34.219,00	BİTTİ
29	Besni Halk Eğitim Merkezi	18.07.2016	29.051,10	BİTTİ
30	Çelikhan Anaokulu	23.06.2016	37.528,66	BİTTİ
31	Çelikhan Cumhuriyet İlk/Ortaokulu	04.05.2016	224.949,25	BİTTİ
32	Çelikhan Ş.Şeyho Şişman Anadolu Lisesi	21.09.2016	83.780,00	BİTTİ
33	Çelikhan Ş.Mehmet Yerlikaya Anadolu İmam Hatip Lisesi	21.09.2016	44.840,00	BİTTİ
34	Çelikhan ÇPL Pansiyon	23.06.2016	55.019,22	BİTTİ
35	Çelikhan Halk Eğitim Merkezi	09.03.2016	15.930,00	BİTTİ
36	Gerger Tırsık İlkokulu	26.09.2016	27.022,00	BİTTİ
37	Gerger Gürgenli İlk/Ortaokulu	26.09.2016	51.659,27	BİTTİ
38	Gerger Piyanko İlkokulu	26.09.2016	33.923,21	BİTTİ
39	Gölbaşı Yavuz Ortaokulu	05.08.2016	44.676,08	BİTTİ
40	Gölbaşı Gazi İlkokulu	05.08.2016	38.093,16	BİTTİ
41	Gölbaşı Çatalağaç İlk/Ortaokulu	05.08.2016	42.736,54	BİTTİ
42	Gölbaşı Ahmet Demir İlk/Ortaokulu	05.08.2016	110.560,52	BİTTİ
43	Gölbaşı Yukarı Nasırlı Ortaokulu	05.08.2016	7.439,47	BİTTİ
44	Gölbaşı Harmanlı İlk/Ortaokulu	30.09.2016	206.500,00	BİTTİ
45	Gölbaşı Cumhuriyet İlkokulu	26.10.2016	7.375,00	BİTTİ
46	Kâhta Sabiha Gökçen Anaokulu	29.06.2016	25.861,23	BİTTİ
47	Kâhta Gelincik Anaokulu	29.06.2016	12.995,57	BİTTİ
48	Kâhta Girne Ortaokulu	27.06.2016	64.409,70	BİTTİ
49	Kâhta Gazi Ortaokulu	27.06.2016	145.415,64	BİTTİ
50	Kâhta Vali Özbilgin Ortaokulu	27.06.2016	89.968,15	BİTTİ
51	Kâhta Mehmet Akif Ersoy İlkokulu	29.06.2016	39.868,30	BİTTİ
52	Kâhta Celal Bayar Ortaokulu	29.06.2016	66.571,22	BİTTİ
53	Kâhta Yahya Kemal İlkokulu	29.06.2016	82.507,48	BİTTİ
54	Kâhta Hürriyet İlkokulu	29.06.2016	113.002,22	BİTTİ
55	Kâhta Kubilay İlkokulu	11.07.2016	2.494,52	BİTTİ
56	Kâhta Hacıbey İlkokulu	11.07.2016	71.845,48	BİTTİ
57	Kâhta Şeyhbaba İlkokulu	15.07.2016	64.522,99	BİTTİ

*Adiyaman İl Özel İdaresi 2016 Yılı Faaliyet Raporu*

58	Kâhta Mevlana Ortaokulu	15.07.2016	8.186,48	BİTTİ
59	Kâhta İmam Hatip Ortaokulu	14.07.2016	8.954,90	BİTTİ
60	Kâhta Yapraklı İlkokulu	15.07.2016	23.806,73	BİTTİ
61	Kâhta Yapraklı Anaokulu	15.07.2016	20.178,59	BİTTİ
62	Kâhta Göçeri İlkokulu	15.07.2016	36.605,08	BİTTİ
63	Kâhta Karadut İlkokulu	15.07.2016	13.241,13	BİTTİ
64	Kâhta Narince İlk/Ortaokulu	15.07.2016	59.436,83	BİTTİ
65	Kâhta Büyükbağ İlk/Ortaokulu	15.07.2016	17.263,16	BİTTİ
66	Kâhta Akıncılar İlkokulu	26.07.2016	92.894,55	BİTTİ
67	Kâhta Geldibuldu İlkokulu	26.07.2016	9.852,41	BİTTİ
68	Kâhta Erikdere İlkokulu	26.07.2016	9.330,96	BİTTİ
69	Kâhta Çataltepe Ortaokulu	26.07.2016	16.305,24	BİTTİ
70	Kâhta Çıralık Ortaokulu	26.07.2016	20.697,67	BİTTİ
71	Kâhta Esendere Ortaokulu	26.07.2016	4.319,15	BİTTİ
72	Kâhta Akdoğan İlkokulu	23.08.2016	27.782,03	BİTTİ
73	Kâhta Dumlu İlkokulu	23.08.2016	9.277,27	BİTTİ
74	Kâhta Salkımbağı Ortaokulu	02.09.2016	57.466,00	BİTTİ
75	Kâhta Zini Abdullah Aslan Anaokulu	29.06.2016	12.995,57	BİTTİ
76	Kâhta Vilayetler Birliği Anaokulu	29.06.2016	12.995,57	BİTTİ
77	Kâhta TPAO Ortaokulu	14.07.2016	18.927,31	BİTTİ
78	Kâhta Anadolu Lisesi	14.07.2016	290.634,00	BİTTİ
79	Kâhta Anadolu İmam Hatip Lisesi ve Pansiyon	29.06.2016	12.904,40	BİTTİ
80	Kâhta GAP Anadolu Lisesi Ve Pansiyonu	14.07.2016	24.150,58	BİTTİ
81	Kâhta Eğitim ve İş Okulu	29.06.2016	65.997,75	BİTTİ
82	Kâhta Özel Eğitim Uygulama Merkezi	24.06.2016	57.466,00	BİTTİ
83	Kâhta Öğretmenevi ASO Müdürlüğü	23.06.2016	82.600,00	BİTTİ
84	Merkez Sümer Anaokulu	16.06.2016	59.789,42	BİTTİ
85	Merkez Zübeyde Hanım Anaokulu	27.06.2016	77.367,53	BİTTİ
86	Merkez Bahar Anaokulu	15.07.2016	30.534,51	BİTTİ
87	Merkez Latife Hanım Anaokulu	16.06.2016	27.206,79	BİTTİ

**Adıyaman İl Özel İdaresi 2016 Yılı Faaliyet Raporu**

88	Merkez Nene Hatun Anaokulu	16.06.2016	38.102,79	<b>BİTTİ</b>
89	Merkez Fatma Uslu Anaokulu	15.07.2016	9.735,37	<b>BİTTİ</b>
90	Merkez Halide Edip Anaokulu	20.06.2016	41.057,62	<b>BİTTİ</b>
91	Merkez Yavuz Selim İlkokulu	16.06.2016	41.193,21	<b>BİTTİ</b>
92	Merkez 75. TOBB Yavuz Selim Orta Okulu	15.07.2016	7.098,64	<b>BİTTİ</b>
93	Merkez Zeynep Turgut Ortaokulu	11.08.2016	45.443,09	<b>BİTTİ</b>
94	Merkez Mehmet Akif Ersoy İlkokulu	20.06.2016	87.528,32	<b>BİTTİ</b>
95	Merkez Tekel 75. Yılı İlkokulu	20.06.2016	56.781,71	<b>BİTTİ</b>
96	Merkez 23 Nisan İlkokulu	23.06.2016	58.044,20	<b>BİTTİ</b>
97	Merkez Tekpınar Köyü İlk/Ortaokulu	20.07.2016	12.502,30	<b>BİTTİ</b>
98	Merkez 100. Yılı İlkokulu	20.06.2016	68.439,52	<b>BİTTİ</b>
99	Merkez Pınaryayla Köyü Ortaokulu	29.08.2016	84.480,00	<b>BİTTİ</b>
100	Merkez Menderes İlkokulu	15.07.2016	3.565,84	<b>BİTTİ</b>
101	Merkez Nasrettin Hoca Anaokulu	15.07.2016	11.034,29	<b>BİTTİ</b>
102	Merkez Malazgirt Anaokulu	15.07.2016	10.038,26	<b>BİTTİ</b>
103	Merkez Orhangazi İlkokulu	15.07.2016	3.048,05	<b>BİTTİ</b>
104	Merkez Cumhuriyet İlkokulu	15.07.2016	35.250,61	<b>BİTTİ</b>
105	Merkez Mustafa Yücel Özbilgin İlkokulu	15.07.2016	35.333,79	<b>BİTTİ</b>
106	Merkez Vartana (Bağbaşı) İlkokulu	15.07.2016	17.908,62	<b>BİTTİ</b>
107	Merkez Gümüşkaya Ortaokulu	05.09.2016	23.572,62	<b>BİTTİ</b>
108	Merkez Ilıcak İlkokulu	20.07.2016	8.393,34	<b>BİTTİ</b>
109	Merkez Serintepe İlk/Ortaokulu	20.07.2016	2.970,17	<b>BİTTİ</b>
110	Merkez Hasancık İlk/Ortaokulu	20.07.2016	4.888,26	<b>BİTTİ</b>
111	Merkez Karagöl İlkokulu	20.07.2016	11.323,04	<b>BİTTİ</b>
112	Merkez Şerefli İlk/Ortaokulu	20.07.2016	20.536,60	<b>BİTTİ</b>
113	Merkez İncekoz İlkokulu	20.07.2016	28.049,89	<b>BİTTİ</b>
114	Merkez Bozhöyük Ortaokulu	20.07.2016	27.126,07	<b>BİTTİ</b>
115	Merkez Kayacık İlkokulu	20.07.2016	1.817,55	<b>BİTTİ</b>
116	Merkez Hacı Halil İlkokulu	20.07.2016	19.377,25	<b>BİTTİ</b>
117	Merkez İlk Adım Anaokulu	05.09.2016	10.655,40	<b>BİTTİ</b>

**Adıyaman İl Özel İdaresi 2016 Yılı Faaliyet Raporu**

118	Merkez Kızılcapınar İlk/Ortaokulu	29.08.2016	22.656,00	<b>BİTTİ</b>
119	Merkez Atakent İlk/Ortaokulu	29.08.2016	20.390,40	<b>BİTTİ</b>
120	Merkez Küçük Hasancık İlkokulu	29.08.2016	27.187,20	<b>BİTTİ</b>
121	Merkez Vilayetler Birliği Anaokulu	29.08.2016	2.242,00	<b>BİTTİ</b>
122	Merkez Kayatepe Ortaokulu	29.08.2016	2.242,00	<b>BİTTİ</b>
123	Merkez Borsa İstanbul İlkokulu	28.11.2016	33.079,17	<b>BİTTİ</b>
124	Merkez Gül Anaokulu	15.07.2016	4.720,00	<b>BİTTİ</b>
125	Merkez Yunus Emre Anaokulu	05.09.2016	4.661,00	<b>BİTTİ</b>
126	Merkez Doyran İlkokulu	20.07.2016	9.440,00	<b>BİTTİ</b>
127	Merkez Eskisaray Ortaokulu	05.09.2016	16.779,60	<b>BİTTİ</b>
128	Merkez Eskisaray Anaokulu	05.09.2016	13.570,00	<b>BİTTİ</b>
129	Merkez Kuyucak Bucağı Ortaokulu	20.07.2016	15.930,00	<b>BİTTİ</b>
130	Merkez Mevlana Ortaokulu	21.07.2016	3.953,00	<b>BİTTİ</b>
131	Merkez Dandırmaz İlkokulu	28.11.2016	14.420,30	<b>BİTTİ</b>
132	Merkez Fevzi Çakmak İlkokulu	27.07.2016	47.200,00	<b>BİTTİ</b>
133	Merkez Kömür İlkokulu	23.06.2016	16.520,00	<b>BİTTİ</b>
134	Merkez Namık Kemal İlkokulu	20.06.2016	41.891,18	<b>BİTTİ</b>
135	Merkez Özel İdare İlkokulu	21.06.2016	35.233,62	<b>BİTTİ</b>
136	Merkez Emniyet İlkokulu	21.06.2016	46.674,54	<b>BİTTİ</b>
137	Merkez Polis Amca İmam Hatip Orta Okulu	21.06.2016	40.305,96	<b>BİTTİ</b>
138	Merkez Fevzi Çakmak Ortaokulu	02.06.2016	39.632,42	<b>BİTTİ</b>
139	Merkez TOKİ Esentepe İlk/Ortaokulu	02.06.2016	43.060,44	<b>BİTTİ</b>
140	Merkez Malazgirt Ortaokulu	02.06.2016	38.277,43	<b>BİTTİ</b>
141	Merkez Altınşehir Ortaokulu	27.06.2016	25.452,01	<b>BİTTİ</b>
142	Merkez Öğrenciler İlkokulu	27.06.2016	39.252,11	<b>BİTTİ</b>
143	Merkez 50.Yıl Ortaokulu	27.06.2016	40.966,88	<b>BİTTİ</b>
144	Merkez Atatürk İlkokulu	20.06.2016	46.926,47	<b>BİTTİ</b>
145	Merkez Mimar Sinan Ortaokulu	20.06.2016	37.874,22	<b>BİTTİ</b>
146	Merkez Karacaoğlan İlkokulu	12.12.2016	4.500,00	<b>BİTTİ</b>
147	Merkez Fatih Anadolu Lisesi	24.08.2016	474.069,72	<b>BİTTİ</b>

**Adıyaman İl Özel İdaresi 2016 Yılı Faaliyet Raporu**

148	Merkez Anadolu Lisesi	20.06.2016	244.260,00	<b>BİTTİ</b>
149	Merkez Anadolu Güzel Sanatlar Lise	20.09.2016	74.398,94	<b>BİTTİ</b>
150	Merkez Adıyaman Anadolu İmam Hatip Lisesi Pansiyonu	20.06.2016	19.375,60	<b>BİTTİ</b>
151	Merkez Borsa İstanbul Anadolu Lisesi	24.08.2016	8.708,40	<b>BİTTİ</b>
152	Merkez Fen Lisesi	24.08.2016	13.062,60	<b>BİTTİ</b>
153	Merkez Ş.Necati Sayın İmam Hatip Lisesi Pansiyonu	20.09.2016	676.653,79	<b>BİTTİ</b>
154	Merkez TOBB Kız Anadolu İmam Hatip Lisesi	20.06.2016	21.641,20	<b>BİTTİ</b>
155	Merkez Spor Lisesi	20.06.2016	128.284,88	<b>BİTTİ</b>
156	Merkez Mehmet Akif Ersoy Kız Anadolu İmam Hatip Lisesi	09.08.2016	65.372,00	<b>BİTTİ</b>
157	Merkez Esentepe Anadolu Lisesi	27.07.2016	44.840,00	<b>BİTTİ</b>
158	Merkez Hüsnü Özyeğin Anadolu Lisesi	20.06.2016	29.409,02	<b>BİTTİ</b>
159	Merkez Atatürk Kız Anadolu İmam Hatip Lisesi Pansiyonu	20.06.2016	474.200,00	<b>BİTTİ</b>
160	Merkez Yeşilyurt MTAL	25.07.2016	168.740,00	<b>BİTTİ</b>
161	Merkez Mimar Sinan MTAL	02.06.2016	93.356,99	<b>BİTTİ</b>
162	Merkez Bilim Sanat Merkezi	18.07.2016	53.400,00	<b>BİTTİ</b>
163	Merkez Rehberlik Araştırma Merkezi	18.07.2016	154.932,40	<b>BİTTİ</b>
164	Samsat Taşkuyu Ortaokulu	08.08.2016	14.982,00	<b>BİTTİ</b>
165	Samsat Merkez İlkokulu	08.08.2016	14.055,68	<b>BİTTİ</b>
166	Samsat Merkez Ortaokulu	08.08.2016	56.640,00	<b>BİTTİ</b>
167	Samsat Uzuntepe İlk/Ortaokulu	08.08.2016	46.934,02	<b>BİTTİ</b>
168	Samsat Örentaş İlkokulu	08.08.2016	36.362,93	<b>BİTTİ</b>
169	Samsat Gölpınar İlkokulu	08.08.2016	2.501,42	<b>BİTTİ</b>
170	Samsat Bayırlı İlkokulu	19.10.2016	4.826,61	<b>BİTTİ</b>
171	Samsat ÇPL Pansiyon	08.08.2016	55.166,36	<b>BİTTİ</b>
172	Sincik Alancık Ortaokulu	13.10.2016	10.459,60	<b>BİTTİ</b>
173	Sincik Darıderesi İlkokulu	13.10.2016	2.600,00	<b>BİTTİ</b>
174	Sincik Cumhuriyet Ortaokulu	13.10.2016	9.402,40	<b>BİTTİ</b>
175	Sincik Pınarbaşı İlkokulu	13.10.2016	3.804,30	<b>BİTTİ</b>
176	Sincik Y.Eskiköy İlkokulu	13.10.2016	15.797,80	<b>BİTTİ</b>
177	Sincik İnlice İlkokulu	13.10.2016	2.000,10	<b>BİTTİ</b>

**Adıyaman İl Özel İdaresi 2016 Yılı Faaliyet Raporu**

178	Sincik Çamdere Ortaokulu	13.10.2016	66.571,68	BİTTİ
179	Sincik Dilektepe İlkokulu	01.07.2016	750,00	BİTTİ
180	Sincik Anaokulu	01.07.2016	1.115,00	BİTTİ
181	Sincik Yarpuzlu İlköğretim Okulu	01.07.2016	7.139,00	BİTTİ
182	Sincik Ahmet Yesevi İlkokulu	01.07.2016	41.765,53	BİTTİ
183	Sincik Çatbahçe Ortaokulu	01.07.2016	2.360,00	BİTTİ
184	Sincik Pınarbaşı İlkokulu	01.07.2016	982,90	BİTTİ
185	Sincik Atatürk İlkokulu	01.07.2016	23.310,03	BİTTİ
186	Sincik Çok Programlı Anadolu Lisesi	08.08.2016	13.808,12	BİTTİ
187	Sincik Öğretmenevi ASO Müdürlüğü	08.08.2016	20.000,00	BİTTİ
188	Tut Kaşlıca Ortaokulu	18.07.2016	62.825,96	BİTTİ
189	Tut Havutlu İlkokulu	18.07.2016	44.191,00	BİTTİ
190	Tut Tepecik İlkokulu	18.07.2016	35.134,67	BİTTİ
191	Tut Boyundere İlkokulu	18.07.2016	33.049,60	BİTTİ
192	Tut Fatih Ortaokulu	18.07.2016	37.140,00	BİTTİ
193	Tut Çok Programlı Anadolu Lisesi	20.10.2016	10.000,00	BİTTİ
194	Tut Halk Eğitim Merkezi	20.10.2016	96.460,00	BİTTİ
<b>TOPLAM</b>			<b>9.370.059,98</b>	

**KÖYLERE HİZMET GÖTÜRME BİRLİKLERİNCE  
İL MİLLİ EĞİTİM MÜDÜRLÜĞÜ ADINA  
2016 YILINDA YAPILAN İŞLER**

S.NO	İŞİN ADI	İHALE TARİHİ	İHALE BEDELİ	DURUMU
1	Tut Yaylımlı Köyü İlkokulu 4 Derslik	21.10.2016	990.020,00	Devam Ediyor
2	Kahta Fırat Mahallesi Ortaokulu 16 Derslik	22.06.2016	2.621.960,00	Devam Ediyor
3	Kâhta Erikdere Mahallesi Ortaokulu 16 Derslik	21.10.2016	3.351.200,00	Devam Ediyor
4	Kâhta Ortanca İmam Hatip Lisesi 24 Derslik	11.02.2016	4.489.900,00	Devam Ediyor
<b>TOPLAM</b>			<b>11.453.080,00</b>	

## İL ÖZEL İDARESİ TARAFINDAN YAPILAN İŞLER

S.NO	İLÇESİ	İŞİN ADI	İHALE BEDELİ	DURUMU
1	Merkez	Merkez Hükümet Konağı ve İl Özel İdare Hizmet Binası Yapımı	48.288.840,24	Devam Ediyor
2	Kâhta	Kâhta Hükümet Konağı Yapım İşİ	7.380.000,00	BİTTİ
3	Merkez	Merkez Sanayi Bölgesi Mesleki Eğitim Binası Yapım İşİ	2.767.000,00	BİTTİ
4	Çelikhan	Çelikhan Hükümet Konağı Yapım İşİ	5.070.000,00	Devam Ediyor
TOPLAM			63.505.840,24	

İl Özel İdaresinin yapım ve bakım onarım işlerinin ihaleleri, kontrollük ve kabul işlemleri Plan Proje Yatırım ve İnşaat Müdürlüğü tarafından yapılmaktadır.

## ÖZEL İDARESİ TARAFINDAN YAPILAN SAĞLIK MÜDÜRLÜĞÜ İŞLERİ

S.NO	İLÇESİ	İŞİN ADI	İHALE BEDELİ	DURUMU
1	Merkez	Merkez İl Sağlık Md. Lojman Onarım İşİ	253.000,00	BİTTİ
2	Merkez	Merkez 1 Nolu ASM VRF Tesisatı Çekilmesi İşİ Onarım İşİ	144.350,00	BİTTİ
3	Merkez	Adıyaman Merkez 4-5 Hekimlik ASM-TSM Yapım İşİ	1.129.400,00	BİTTİ
4	Besni	Adıyaman Besni 5-6 Hekimlik ASM-TSM 112 Acil Yapım İşİ	1.034.000,00	BİTTİ
5	Kâhta	Akıncılar 2 Hekimlik ASM - Lojman Yapım İşİ	683.000,00	BİTTİ
TOPLAM			3.243.750,00	

İl Sağlık Müdürlüğünün yapım ve bakım onarım işlerinin ihaleleri, kontrollük ve kabul işlemleri Plan Proje Yatırım ve İnşaat Müdürlüğü tarafından yapılmaktadır.

**ÖZEL İDARESİ TARAFINDAN YAPILAN  
EMNİYET MÜDÜRLÜĞÜ İŞLERİ**

S.NO	İLÇESİ	İŞİN ADI	İHALE BEDELİ	DURUMU
1	Merkez	Emniyet Müdürlüğü 60 Daireli Polis Lojmanları Yapım İşi	7.077.077,00	Devam Ediyor
2	Merkez	Adıyaman Merkez Emniyet Müdürlüğü Hizmet Binası Yapım İşi		İhale Aşamasında
3	Kâhta	Kâhta Emniyet Müdürlüğü 32 Daireli Polis Lojmanları Yapım İşi		Yer Teslimi Yapıldı
4	Kâhta	Kâhta Emniyet Müdürlüğü Hizmet Binası Yapım İşi		İhale Aşamasında
5	Merkez	Adıyaman Merkez Çevik Kuvvet ve Özel Harekât Hizmet Binası Yapım İşi		İhale Kararı Alındı
<b>TOPLAM</b>			<b>7.077.077,00</b>	

İl Emniyet Müdürlüğünün yapım ve bakım onarım işlerinin ihaleleri, kontrollük ve kabul işlemleri Plan Proje Yatırım ve İnşaat Müdürlüğü tarafından yapılmaktadır.

**ÖZEL İDARESİ TARAFINDAN YAPILAN  
KÜLTÜR VE TURİZM MÜDÜRLÜĞÜ İŞLERİ**

S.NO	İLÇESİ	İŞİN ADI	İHALE BEDELİ	DURUMU
1	Kâhta	Adıyaman Nemrut Hizmet Evi Bakım, Onarım ve Çevre Düzenleme İşi	645.500,00	BİTTİ
2	Kâhta	Kâhta Yeni Kale 2. Etap Restorasyonu	3.415.614,35	BİTTİ
<b>TOPLAM</b>			<b>4.061.114,35</b>	

İl Kültür ve Turizm Müdürlüğünün yapım ve bakım onarım işlerinin ihaleleri, kontrollük ve kabul işlemleri Plan Proje Yatırım ve İnşaat Müdürlüğü tarafından yapılmaktadır.



ÖZEL İDARESİ TARAFINDAN  
2016 YILINDA YAPILAN İL MİLLİ EĞİTİM MÜDÜRLÜĞÜ İŞLERİ

S.NO	İLÇESİ	İŞİN ADI	MİKTARI	DURUMU
1	Merkez	24 Derslikli Okul + 220 Kişilik Uygulama Oteli Yapım İşi	21.200.000,00	Devam Ediyor
2	Merkez	Yeşilyurt Mah. 16 Derslikli İlkokul Binası Yapım İşi	2.256.000,00	Devam Ediyor
3	Merkez	Yeni Mahallesinde 24 Derslikli İlkokul Binası Yapım İşi	4.944.000,00	Devam Ediyor
4	Merkez	Bağdere 24 Derslikli Ortaokul Binası Yapım İşi	5.674.000,00	Devam Ediyor
5	Merkez	Yeni Mahallesinde 24 Derslikli İmam Hatip Lisesi ve 200 Kişilik Yurt Yapım işi	9.062.400,00	Devam Ediyor
6	Kâhta	Endüstri Meslek Lisesi Yapım İşi	6.977.340,00	Devam Ediyor
7	Merkez	ŞÖNİM Binası Onarım İşi	90.490,00	Devam Ediyor
8	Merkez	Merkez 3 Adet Lise Binası Onarım İşi	369.000,00	BİTTİ
9	Merkez	Merkez ve Köylerde 10 Adet İlkokul-Ortaokul Onarım İşi	192.000,00	BİTTİ
10	Merkez	Merkez 11 Adet Köy Okulu (İlkokul-Ortaokul) Onarım İşi	114.000,00	BİTTİ
11	Merkez	Merkez 10 Adet İlkokul ve Ortaokul Onarım İşi	70.990,00	BİTTİ
12	Gölbaşı	Belören Beldesi 12 Derslikli Lise Binası Yapım İşi.	3.324.000,00	Devam Ediyor
13	Kâhta	Narince Beldesi 12 Derslikli Lise Binası Yapım İşi.	3.281.000,00	Devam Ediyor
14	Merkez	Merkez 4 Adet ve Gümüşkaya Köyü 1 Adet Okul Binası Onarımı	79.000,00	BİTTİ
15	Merkez	2 Adet Lise Binası Onarım ve Spor Lisesine Sentetik Halı Saha Yapımı İşi	473.000,00	BİTTİ
<b>TOPLAM</b>			<b>58.107.220,00</b>	

**ADİYAMAN İL ÖZEL İDARESİ TARAFINDAN YAPILMAKTA OLAN  
HÜKÜMET KONAĞI VE İL ÖZEL İDARE BİNASI**



**Adiyaman Valiliği Hükümet Konağı ve İl Özel İdare Binası**

Adiyaman Valiliği Hükümet Konağı ile İl Özel İdaresi Hizmet Binasının yapımı işi 2015 yılında KDV hariç 48.288.840,24 TL'ye ihale edilerek yapımına başlanılmış olup, 2019 yılında bitirilmesi hedeflenmektedir.

**ADİYAMAN İL ÖZEL İDARESİ VE KÖYLERE HİZMET GÖTÜRME BİRLİĞİ  
TARAFINDAN MİLLİ EĞİTİM ADINA YAPILAN OKULLAR**



**Merkez İndere Köyü 32 Derslikli İlköğretim Okulu**



**Merkez İndere Köyü 32 Derslikli İlköğretim Okulu**



**Merkez Malazgirt 16 Derslikli İlkokul (Turan Çelik İmam Hatip)**

## İNSAN KAYNAKLARI VE EĞİTİM MÜDÜRLÜĞÜ:

### Görev Tanımı:

İl Özel İdaresinin insan kaynaklarına ilişkin görevlerinin planlanması, yürütülmesi ve koordinasyonu, Devlet Memurları Kanunu ve 4857 sayılı İş Kanunu ile ilgili olarak İl Özel İdaresince istihdam edilecek memur ve işçilerin tüm iş ve işlemlerini yürütmesi, İl Özel İdaresi kurum arşivini oluşturmak ve birim arşivlerinin oluşmasını koordine etmek, arşivlerle ilgili dosyalama ve saklama planlarını hazırlamak, bunların güncelleştirilmesini sağlamak, İdarenin tüm iş ve işlemleri ile ilgili gelen-giden evrakların kayıtlarını tutmak, posta iş ve işlemlerini yapmak, sivil savunma işlemleri, sağlık kurumları hizmetleri, eğitim iş ve işlemlerini yürütmek ve koordine etmek üzere İnsan Kaynakları ve Eğitim Müdürlüğü kurulmuştur.

### Alt Birimler:

Personel Atama, Özlük, Eğitim Kültür, Sağlık-Sosyal Hizmet, Sivil Savunma, Yazı İşleri, Evrak Arşiv

### 2016 YILI TOPLAM ÖDENEK HARCAMA DURUMU

TOPLAM ÖDENEK MİKTARI	TOPLAM HARCAMA MİKTARI	GERÇEKLEŞTİRME ORANI
49.675.752,96	41.620.310,61	83,78

### 2016 YILI ÖDENEKLERİNİN FİNANSAL DAĞILIMI

2015 YILINDAN DEVREDEN ÖDENEK	BÜTÇE İLE VERİLEN ÖDENEK	TAHSİSLİ ÖDENEK	TOPLAM ÖDENEK
6.464.293,90	16.470.000,00	26.741.459,06	49.675.752,96

### 2016 YILI HARCAMALARININ FİNANSAL DAĞILIMI

05 FİNANS	ORAN (%)	08 FİNANS	ORAN (%)	TOPLAM GİDER	GENEL GİDERLERE GÖRE (%)
16.630.181,63	26,64	24.990.128,98	19,14	41.620.310,61	21,56

Adıyaman İl Özel İdaresinin 2016 yılı genel giderler toplamı **193.015.215,76 TL**'dir.

Genel giderlere göre İnsan Kaynakları ve Eğitim Müdürlüğünün gider oranı **%21,56**'dır.

### Hizmet İçi Eğitim Çalışmaları:

Hizmet içi eğitim kapsamında 2016 yılında İdaremizin Genel İdare Hizmetleri, Teknik Hizmetler statüsündeki personeli ile bazı İl Genel Meclis üyelerimiz çeşitli branşlarda kurs ve seminerlere katılmıştır.

## ENCÜMEN MÜDÜRLÜĞÜ:

### Görev Tanımı:

İl Özel İdaresinin karar organı olan İl Genel Meclisi ile Yürütme ve Karar organı olan İl Encümeni'nin iş ve işlemlerini yürütmek, Basın ve Halkla İlişkiler ve Köylere Yardım işlerini yürütmek üzere Encümen Müdürlüğü kurulmuştur.

### Alt Birimler:

İl Genel Meclisi Bürosu,

İl Encümeni Bürosu,

Basın ve Halkla İlişkiler Bürosu,

Köylere Yardım Bürosu

## 2016 YILI TOPLAM ÖDENEK HARCAMA DURUMU

TOPLAM ÖDENEK MİKTARI	TOPLAM HARCAMA MİKTARI	GERÇEKLEŞTİRME ORANI
1.707.568,68	1.148.443,85	67,26

## 2016 YILI ÖDENEKLERİNİN FİNANSAL DAĞILIMI

2015 YILINDAN DEVREDEN ÖDENEK	BÜTÇE İLE VERİLEN ÖDENEK	TAHSİSLİ ÖDENEK	TOPLAM ÖDENEK
406.568,68	1.301.000,00	0,00	1.707.568,68

## 2016 YILI HARCAMALARININ FİNANSAL DAĞILIMI

05 FİNANS	ORAN (%)	08 FİNANS	ORAN (%)	TOPLAM GİDER	GENEL GİDERLERE GÖRE (%)
1.148.443,85	1,84	0,00	0,00	1.148.443,85	0,60

Adıyaman İl Özel İdaresinin 2016 yılı genel giderler toplamı **193.015.215,76 TL'dir.**

Genel giderlere göre Encümen Müdürlüğünün gider oranı **%0,60'dır.**

## **ADİYAMAN İL GENEL MECLİSİ**

İl genel meclisi, il özel idaresinin karar organıdır ve ilgili kanunda gösterilen esas ve usullere göre ildeki seçmenler tarafından seçilmiş üyelere oluşur. İl genel meclisine kanunla özel yetkiler verilmiştir ve çalışmalarını bu yetkiler çerçevesinde gerçekleştirir. İl genel meclisi, üyeleri arasından gizli oyla seçilen il genel meclisi başkanı tarafından yönetilir. Adıyaman İl Genel Meclisi 30 üyeden oluşmaktadır.

### **İl Genel Meclisi'nin Görev ve Yetkileri;**

**a)** Stratejik plân ile yatırım ve çalışma programlarını, il özel idaresi faaliyetlerini ve personelinin performans ölçütlerini görüşmek ve karara bağlamak.

**b)** Bütçe ve kesin hesabı kabul etmek, bütçede kurumsal kodlama yapılan birimler ile fonksiyonel sınıflandırmanın birinci düzeyleri arasında aktarma yapmak.

**c)** Belediye sınırları il sınırı olan il çevre düzeni plânı ile belediye sınırları dışındaki alanların imar plânlarını görüşmek ve karara bağlamak.

**d)** Borçlanmaya karar vermek.

**e)** Bütçe içi işletmeler ile Türk Ticaret Kanunu'na tâbi ortaklıklar kurulmasına veya bu ortaklıklardan ayrılmaya, sermaye artısına ve gayrimenkul yatırım ortaklığı kurulmasına karar vermek.

**f)** Taşınmaz mal alımına, satımına, trampa edilmesine, tahsisine, tahsis seklinin değiştirilmesine veya tahsisli bir taşınmazın akar haline getirilmesine izin; üç yıldan fazla kiralınmasına ve süresi yirmibeş yılı geçmemek kaydıyla bunlar üzerinde sınırlı aynî hak tesisine karar vermek.

**g)** Şartlı bağışları kabul etmek.

**i)** İl özel idaresi adına imtiyaz verilmesine ve il özel idaresi yatırımlarının yap-işlet veya yap-işlet-devret modeli ile yapılmasına, il özel idaresine ait şirket, işletme ve iştiraklerin özelleştirilmesine karar vermek.

**j)** Encümen üyeleri ile ihtisas komisyonları üyelerini seçmek.

**k)** İl özel idaresi tarafından çıkarılacak yönetmelikleri kabul etmek.

**l)** Norm kadro çerçevesinde il özel idaresinin ve bağlı kuruluşlarının kadrolarının ihdas, iptal ve değiştirilmesine karar vermek.

**m)** Yurt içindeki ve yurt dışındaki mahallî idareler ve mahallî idare birlikleriyle karşılıklı işbirliği yapılmasına karar vermek.

**n)** Diğer mahallî idarelerle birlik kurulmasına, kurulmuş birliklere katılmaya veya ayrılmaya karar vermek.

**o)** İl özel idaresine kanunlarla verilen görev ve hizmetler dışında kalan ve ilgililerin isteğine bağlı hizmetler için uygulanacak ücret tarifesini belirlemek.

## ADİYAMAN İL GENEL MECLİSİ BAŞKANLIĞI



Av. İrfan YILMAZ  
İl Genel Meclisi Başkan (Ak Parti-Merkez)



H. Necmi BAYKAN  
İl Genel Meclisi Üyesi (Ak Parti-Merkez)



M. Salih ŞAHAN  
İl Genel Meclisi (Ak Parti-Merkez)



Abuzer TOKEN  
İl Genel Meclisi Üyesi (Ak Parti-Merkez)



Mehmet ÇALIŞKAN  
İl Genel Meclisi Üyesi (Ak Parti-Merkez)



Osman KOYUNCU  
İl Genel Meclisi Üyesi (Ak Parti-Merkez)



Mahmut Nedim EVLİ  
İl Genel Meclisi Üyesi (CHP-Merkez)



**Mustafa KÖSEOĞLU**  
İl Genel Meclisi Üyesi (Ak Parti-Besni)



**Ömer KORKMAZ**  
İl Genel Meclisi Üyesi (Ak Parti-Besni)



**H. Ömer ŞAHİN**  
İl Genel Meclisi Üyesi (Ak Parti-Besni)



**İsmail SÜMER**  
İl Genel Meclisi Üyesi (Ak Parti-Besni)



**Aydın ARSLAN**  
(İl Genel Meclisi Üyesi (SP-Besni)



**Mehmet KAN**  
(İl Genel Meclisi Üyesi (Ak Parti-Çelikhan)



**Abuzer AÇIKGÖZ**  
İl Genel Meclisi Üyesi (Ak Parti-Çelikhan)



**Abdurrahim BAYHAN**  
İl Genel Meclisi Üyesi (Ak Parti-Gerger)



**Ahmet ÇİÇEK**  
İl Genel Meclisi Üyesi (SP-Gerger)





**İsmail KUŞOĞLU**  
İl Genel Meclisi Üyesi (Ak Parti-Gölbaşı)



**Emrullah KARA**  
İl Genel Meclisi Üyesi (Ak Parti-Gölbaşı)



**Cumali DURSUN**  
İl Genel Meclisi Üyesi (CHP-Gölbaşı)



**Mehmet KAYA**  
İl Genel Meclisi Üyesi (Ak Parti-Kâhta)



**Mehmet Can ERDOĞAN**  
İl Genel Meclisi Üyesi (Ak Parti-Kâhta)



**Mustafa KAVAK**  
İl Genel Meclisi Üyesi (Ak Parti-Kâhta)



**Abuzer YALVAÇ**  
İl Genel Meclisi Üyesi (Ak Parti-Kâhta)



**Sırrı KÖSE**  
İl Genel Meclisi Üyesi (Ak Parti-Kâhta)



**Mustafa ORHAN**  
İl Genel Meclisi Üyesi (BBP-Samsat)



**Osman DENİZ**  
İl Genel Meclisi Üyesi (Ak Parti-Samsat)



**Abuzer YAŞAR**  
İl Genel Meclisi Üyesi (Ak Parti-Sincik)



**Mehmet KARACA**  
İl Genel Meclisi Üyesi (Ak Parti-Sincik)



**A. Kadir GÜRBÜZ**  
İl Genel Meclisi Üyesi (Ak Parti-Tut)



**Fahri BOZDAĞ**  
İl Genel Meclisi Üyesi (Ak Parti-Tut)

## ENCÜMEN MÜDÜRLÜĞÜNÜN FAALİYETLERİ:

İl Genel Meclisi, İl Encümeni iş ve işlemleri ile köylere yapılan çimento yardımları Encümen Müdürlüğünce yürütülmektedir.

## İL GENEL MECLİSİNİN 2016 YILI ÇALIŞMALARI:

- 1)- 71 adet birleşim yapmıştır.
- 2)- 274 adet karar almıştır.
- 3)- Denetim Komisyonunu seçmiştir.
- 4)- Faaliyet raporunu kabul etmiştir.
- 5)- Denetim Komisyonu raporu Meclis Bilgisine sunulmuştur.
- 6)- İhtisas Komisyonlarını oluşturmuştur. Oluşturulan ihtisas komisyonları; *Plan ve Bütçe, İmar ve Bayındırlık, Eğitim, Kültür ve Sosyal Hizmetler, Çevre ve Sağlık, Yol ve Su Hizmetleri, Kadın Hakları, Araştırma ve Geliştirme, Tarım ve Hayvancılık ile Turizm Komisyonundan* ibarettir.
- 7)- İl Encümeni seçimini yapmıştır.
- 8)- Performans programını kabul etmiştir.
- 9)- 2017 yılı yatırım programını hazırlamıştır.
- 10)- İl Özel İdaresinin 2017 yılı bütçesini kabul etmiştir.
- 11)- İl Özel İdaresinin 2016 mali yılı kesin ve idari hesap cetvellerini tasvip etmiştir.
- 12)- İl Genel Meclisince oluşturulan ***İhtisas Komisyonları 2016 yılı içerisinde yapmış oldukları çalışmalar sonucu;***
  - a) İmar ve Bayındırlık Komisyonu 36 adet rapor,
  - b) Plan ve Bütçe Komisyonu 15 adet rapor,
  - c) Çevre ve Sağlık Komisyonu 20 adet rapor,
  - d) Araştırma ve Geliştirme Komisyonu 20 adet rapor,
  - e) Kadın Hakları Komisyonu 10 adet rapor,
  - f) Yol ve Su Hizmetleri Komisyonu 12 adet rapor,
  - g) Tarım ve Hayvancılık Komisyonu 11 adet rapor,
  - h) Turizm Komisyonu 10 adet rapor,
  - i) Eğitim, Kültür ve Sosyal Hizmetler Komisyonu 12 adet rapor karara bağlanmıştır.
- 13)- Merkez ilçe ve ilçelerin Sosyal Yardımlaşma ve Dayanışma Vakıflarına İl Genel Meclisince önerilen hayırsever vatandaş üye seçimleri yapılmıştır.

## **B) İL DAİMİ ENCÜMENİ:**

**2016 yılı içerisinde aşağıdaki çalışmalarını yapmıştır.**

1)- 42 adet toplantı yapmıştır.

2)- 169 adet karar almıştır.

3)- İl Özel İdaresi bünyesinde çalışan daimi ve geçici işçiler ile 657 sayılı kanuna göre çalışan personeller için disiplin kurulu oluşturulması için üye görevlendirilmesi yapılmıştır.

4)- Muhtelif İl Encümeni Kararları ile 3194 sayılı yasaya muhalefet suçu işleyenlere idari para cezaları kesilmiştir.

5)- Muhtelif Encümen kararları ile maden kanunu ve kanunun uygulanmasına ilişkin yönetmenliğe muhalefet suçu işleyenlere, kaçak kum ve çakıl malzemesi nakliyatı yapanlara idari para cezası uygulanmıştır.

6)- Merkez ilçe ve diğer ilçelere bağlı belediye mücavir alanı dışındaki yerleşim yerlerindeki tevhit ve ifraz ile ilgili hazırlanan dosyalar İl Encümeninde karara bağlanmıştır.

7)- Merkez ilçe ve diğer ilçelere bağlı köylerde köylü işgücü ve maddi katkısıyla yapılmakta olan köy teşebbüslerinde kullanılmak üzere il özel idare bütçesinden yardım yapılması muhtelif encümen kararları ile kararlaştırılmıştır.

8)- İlimiz dâhilinde bulunan İlköğretim okullarında Çevre ve Şehircilik Müdürlüğü teknik elemanlarınca yıktırılması gereken eski okul binalarının enkaz karşılığı yıktırılmasına muhtelif encümen kararları ile karar verilmiştir.

9)- Bütçe içi ödenek aktarma ve yedek ödenek tertibinde bulunan ödeneğin aktarımı ve harcama yerinin belirlenmesini kararlaştırmıştır.

10)- İl Özel İdaresi bünyesinde oluşturulması gereken disiplin kurullarına üye görevlendirilmesi yapılmıştır.

11)- 2015 yılı Kesin Hesabı incelenerek meclise sunulmuştur.

12)- 2016 yılı bütçesi incelenerek meclise sunulmuştur.

## **C- KÖYLERE YARDIM:**

2016 yılı içerisinde **150,5 ton çimento** merkez ilçe ve bağlı köylerde köylü işgücü ve maddi katkısıyla yapılan köy teşebbüslerine verilmek üzere ihale yoluyla satın alınarak dağıtılmasına İl Encümeninin muhtelif kararları ile yardım olarak verilmiştir.

## RUHSAT VE DENETİM MÜDÜRLÜĞÜ:

### Görev Tanımı:

Belediye mücavir alanı dışında kalan yerlerdeki işletmelere, işyeri açma ve çalışma ruhsatları verilmesi, 1 (a) grubu maden ocaklarına (kum-çakıl) ruhsat verilmesi, gayrimenkullerin kiralama işlemleri, doğal kaynak su kiralama işlemleri, su ürünleri kiralama işlemleri, içmeye ve yıkanmaya mahsus jeotermal sulara ruhsat verme iş ve işlemlerini yapmak üzere, İl Genel Meclisinin 03.07.2008 tarih ve 99 sayılı Kararı İle İşletme ve İştirakler Müdürlüğü olarak ihdas edilmiş, ancak daha sonra birimin yine İl Genel Meclisinin 05.01.2012 tarih ve 13 sayılı kararı gereğince Ruhsat ve Denetim Müdürlüğü olarak anılan görevleri yapmasına karar verilmiştir.

### 2016 YILI TOPLAM ÖDENEK HARCAMA DURUMU

TOPLAM ÖDENEK MİKTARI	TOPLAM HARCAMA MİKTARI	GERÇEKLEŞTİRME ORANI
20.000,00	18.228,35	91,14

### 2016 YILI ÖDENEKLERİNİN FİNANSAL DAĞILIMI

2015 YILINDAN DEVREDEN ÖDENEK	BÜTÇE İLE VERİLEN ÖDENEK	TAHSİSLİ ÖDENEK	TOPLAM ÖDENEK
0,00	20.000,00	0,00	20.000,00

### 2016 YILI HARCAMALARININ FİNANSAL DAĞILIMI

05 FİNANS	ORAN (%)	08 FİNANS	ORAN (%)	TOPLAM GİDER	GENEL GİDERLERE GÖRE (%)
18.228,35	0,03	0,00	0,00	18.228,35	0,01

Adıyaman İl Özel İdaresinin 2016 yılı genel giderler toplamı **193.015.215,76 TL'dir.**

Genel giderlere göre Ruhsat ve Denetim Müdürlüğünün gider oranı **%0,01'dir.**

### **Ruhsat ve Denetim Müdürlüğünün Görev ve Sorumlulukları:**

İlimizde mücavir alan dışında bulunan işyerlerini ruhsatlandırmak ve denetlemek, 1 (a) grubu kum-çakıl ocaklarını ruhsatlandırmak ve denetlemek, doğal mineralli ve jeotermal kaynakların arama ve işletme ruhsatını vermek, yeraltı kaynak sularının kiralamak ve kontrol altına almak, kamu kurum ve kuruluşlarının hammadde üretim izin taleplerini değerlendirmek, konusunda hızlı, düzenli memnuniyete dayalı ve hesap verilebilirlik ölçüsünde hizmet vermektir.

Buna göre;

**a)** 167 sayılı Yeraltı Suları Hakkında Kanun ve 1380 Sayılı Su Ürünleri Kanunu uyarınca kaynak suları ile su ürünleri avlak yerleri ve su ürünleri üretim yerlerinin kiraya verilmesine dair ilgili işlemleri yapmak.

**b)** 3213 sayılı Maden Kanunu ve bu kanuna ait yönetmelikler gereğince verilen görevleri yapmak.

**c)** 5302 sayılı İl Özel İdare Kanunu, 2259 sayılı Polis Vazife ve Salahiyeti Kanunu ve İşyeri Açma ve Çalışma Ruhsatlarına ilişkin Yönetmeliğe gereğince; Belediye hududu ve mücavir alanı dışında kalan umuma açık istirahat ve eğlence yerlerinin incelenerek, ruhsatlandırılmasını yapmak.

**d)** İşyeri Açma ve Çalışma Ruhsatlarına İlişkin Yönetmeliğe göre; Belediye hududu ve mücavir alanı dışında kalan tüm işyeri ve işletmelere işyeri açma ve çalışma ruhsatı verilmesi hususunda inceleme yaparak, ruhsatlandırılmasını yapmak.

**e)** 5302 sayılı İl Özel İdare Kanunu, 5272 sayılı Belediye Kanunu uyarınca Büyükşehir Belediyesi ile İl Belediye hududu ve mücavir alanı dışında kurulacak 1. Sınıf Gayri Sıhhi Müesseseler ile belediye hududu ve mücavir alan dışında kurulacak tüm 2. ve 3. Sınıf Gayri Sıhhi Müesseselerinin yer seçimini yapmak, incelenmesi ve ruhsatlandırılması işlemini yapmak.

**f)** İçmeye ve yıkanmaya mahsus jeotermal sulara ruhsat verme iş ve işlemlerini yapmak.

**g)** Kamu Kurum ve Kuruluşlarına “*Hammadde Üretim İzin Belgesi*” vermek.

**h)** Su ürünleri kiralari kiralanması ile ilgili iş ve işlemleri yapmak.

**ı)** 3213 sayılı Maden Kanunu kapsamında tüm maden gruplarının devlet hakkı tutarında Özel İdare Payının tahsili işlemleri ile mevzuatla verilen diğer yasal payların takip ve tahsil işlemlerinin yapılmasını sağlamak ve Mali Hizmetler Müdürlüğü ile koordineli çalışmak.

**i)** Maden Kanunu ve Polis Vazife ve Salahiyeti Kanunu kapsamına giren cezai işlemlerle ilgili Kabahatler Kanununa göre işlem yapmak ve cezai işlemleri gerekli organlara bildirmek.

j) 3213 sayılı Maden Kanunu ve bu kanun uyarınca 1 (a) grubu maden (kum-çakıl) alanlarının maden işletme ve sevkıyatının kanunu ve 1 (a) grubu madenleri ile ilgili uygulama yönetmeliğine uygun olarak; sevk fişi ile ruhsatlı alanlardan yapılıp yapılmadığını sürekli olarak denetlemek, izinsiz sevkıyata müsaade etmemek.

k) 3213 sayılı Maden Kanunu uyarınca işletilen tüm maden sahalarındaki maden sevkıyatının Maden Kanunu ve bu kanunu uygulama yönetmeliğine uygun olarak; sevk fişi ile ruhsatlı alanlardan yapılıp yapılmadığını sürekli olarak denetlemek, izinsiz sevkıyata müsaade etmemek.

l) Ruhsat ve Denetim Müdürlüğü tarafından yürütülen tüm denetim hizmetlerini yapmak.

m) Özel İdareye ait taşınmazlarla ilgili iş ve işlemleri yapmak.

n) Birim Faaliyet alanı ile ilgili yıllık programları stratejik plan doğrultusunda hazırlamak.

o) Amirlerin ve mevzuatın verdiği benzer nitelikteki diğer iş ve işlemleri yerine getirmek.

#### **Ruhsat ve Denetim Müdürlüğünün Faaliyetleri:**

İlimizde mücavir alan dışında bulunan işyerlerini ruhsatlandırmak ve denetlemek, 1 (a) grubu kum-çakıl ocaklarını ruhsatlandırmak ve denetlemek, doğal mineralli ve jeotermal kaynakların arama ve işletme ruhsatını vermek, yeraltı kaynak sularının kiralamak ve kontrol altına almak, kamu kurum ve kuruluşlarının hammadde üretim izin taleplerini değerlendirmek, konusunda hızlı, düzenli memnuniyete dayalı ve hesap verilebilirlik ölçüsünde hizmet vermektir

#### **Ruhsat ve Denetim olarak hedefimize ulaşmada Temel Politikalar ve Öncelikler;**

- Güvenirlik
- Adalet
- Tarafsızlık
- Etkinlik (Hız, esneklik ve verimlilik)
- Saydamlık
- Sorumluluk Bilinci
- Çözüm Odaklılık
- Yetkinlik
- Sürekli Gelişim
- Katılımcılıktır.

İdaremizin esas alacağı temel değerleri mükelleflerin, yükümlülüklerini anlamaları ve yerine getirmelerinde yardımcı olmak ve idaremiz de gerçekleşen hizmetlerin zamanında ve tarafsız olarak yapılmasıdır.

2016 YILINDA  
İŞ YERİ AÇMA VE ÇALIŞTIRMA RUHSATI VERİLEN YERLER

S. NO	RUHSAT SINIFI	ADET
1	1. SINIF GSM RUHSATI	-
2	2. SINIF GSM RUHSATI	6
3	3.SINIF GSM RUHSATI	17
4	1.SINIF MADENCİLİK GSM RUHSATI	-
5	2. SINIF MADENCİLİK GSM RUHSATI	14
6	SIHHİ MÜESSESE RUHSATI	6
7	UMUMA AÇIK İSTİRAHAT VE EĞLENCE YERLERİ RUHSATI	-
8	I (a) GRUBU MADEN (KUM – ÇAKIL OCAĞI)	1
9	HAMMADDE ÜRETİM İZİN BELGESİ	10
10	JEOTERMAL ARAMA RUHSATI	4
11	ALABALIK TESİSLERİ	2
12	AVLAK SAHALARI	-
13	KİRALIK TAŞINMAZLAR (ECRİMİSİL) Sarıharman: 8 + Şambayat: 1	-
14	KİRAYA VERİLEN DÜKKÂNLAR	-
15	KİRAYA VERİLEN MESİRE ALANLARI	-
<b>TOPLAM</b>		<b>60</b>



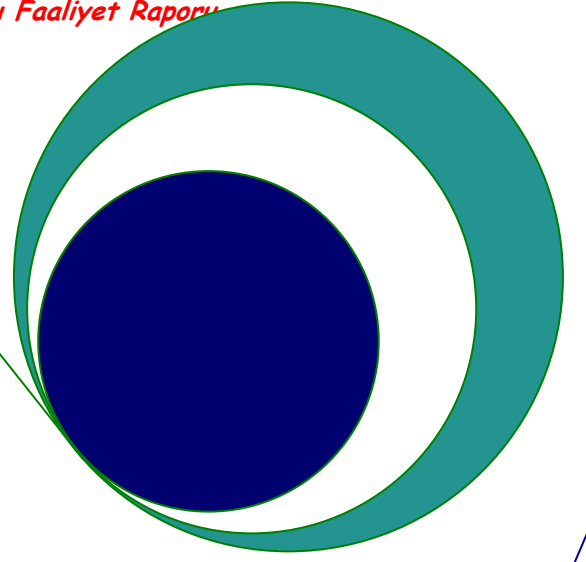

# **KÖYLERE HİZMET GÖTÜRME BİRLİKLERİNCE 2016 YILINDA YAPILAN İŞLER**

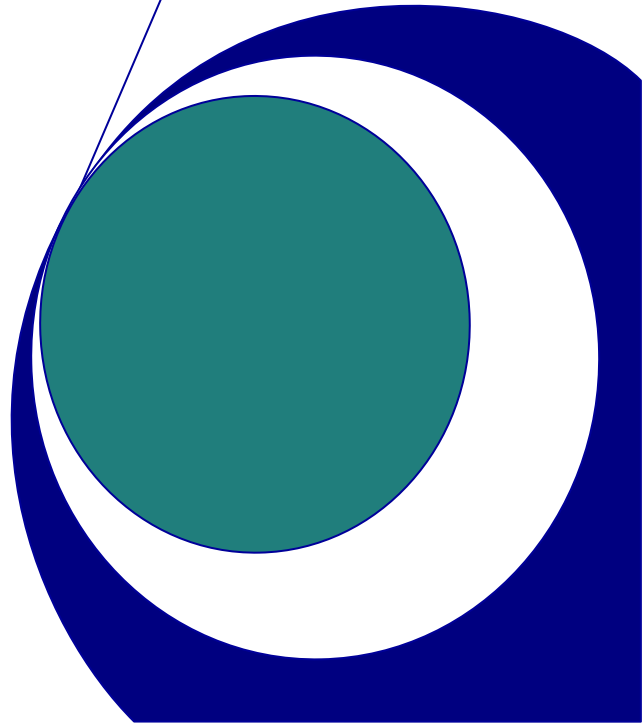

**MERKEZ KÖYLERE HİZMET GÖTÜRME BİRLİĞİNCE  
2016 YILINDA YAPILAN MUHTELİF İŞLER**

S.NO	İŞİN ADI	FİNANSMANI	İHALE BEDELİ	DURUMU
1	Koçali Köyü Köy Konağı Yapım İşİ	İller Bankası	162.250,00	BİTTİ
2	Külahhöyük Köyü İçme Suyu Tesis Geliştirme İşİ	İl Özel İdaresi	64.900,00	BİTTİ
3	Kayadibi Köyü Cami İnşaatı İkmal İşİ	İller Bankası	64.900,00	BİTTİ
4	Gümüşkaya Köyü Ağcin Mezrası Kilitli Parke İşİ	İl Özel İdaresi	97.645,00	BİTTİ
5	Rezip Köyü 3 Gözlu WC Yapım İşİ	Birlik	19.470,00	BİTTİ
6	Akpınar Köyü Çınar Mezrası Motopomp Alımı	Birlik	2.950,00	BİTTİ
7	Aydınlar Köyü Köy Konağı Yapımı İşİ	İl Özel İdaresi	37.760,00	BİTTİ
8	Çemberlitaş Köyü Köy Konağı Çevre Düzenleme İşİ	Birlik	9.440,00	BİTTİ
9	Gümüşkaya Köyü Ağcin Mezrası Taziye Evi Zemin Kaplama ve Duvar Lambri Yapım İşİ	Birlik	9.735,00	BİTTİ
10	Ahmet Hoca Köyü Motopomp Alım İşİ	Birlik	4.484,00	BİTTİ
11	Kozan Köyü Taziye Evi Onarım İşİ	Birlik	16.520,00	BİTTİ
12	Merkez Ziyaret Çayı Beşpınar Vadisi Şelale Yapım İşİ	İl Özel İdaresi	1.504.500,00	BİTTİ
13	Merkez Büklüm Köyü Köşker Mevkii Tarımsal Sulama Havuzu Onarım İşİ	Birlik	23.827,03	BİTTİ
14	Beşpınar Vadisi Kırık Köprü Karşısı Peyzaj Düzenleme İşİ	İl Özel İdaresi	2.240.820,00	BİTTİ
15	Merkez Bozhöyük Köyü Cami WC'si ve Abdestlik Onarımı ile Battalhöyük Köyü Camisi Yeni Abdestlik Yapımı İşİ	İl Özel İdaresi	16.520,00	BİTTİ
16	Merkez Köylere Hizmet Götürme Birliği 6x16 Ebadında Taziye Çadır Alımı	Birlik	32.450,00	BİTTİ
17	Merkez Dardoğan Köyü Ziyaret Çevresi Kilitli Parke İşİ	İl Özel İdaresi	16.719,18	BİTTİ
18	Merkez Gözebaşı Köyü İçmesuyu Tesisine Hidrofor Alımı ve Montaj	İl Özel İdaresi	4.720,00	BİTTİ
19	Merkez Şerefli Köyü Köy İçİ Kilitli Parke İşİ	İl Özel İdaresi	47.085,54	BİTTİ
20	Merkez 100. Yıl Köyüne 2 Gözlu ve Çınarık Köyüne 2 Gözlu WC Yapım İşİ	Birlik	27.140,00	BİTTİ
21	Merkez Dardağan Köyü Ziyaret Çevresi Kilitli Parke İşİ	İl Özel İdaresi	16.719,18	BİTTİ
22	Rezip (Kayatepe) Köyü Kilitli Parke İşİ	İl Özel İdaresi	75.965,45	BİTTİ

**Adıyaman İl Özel İdaresi 2016 Yılı Faaliyet Raporu**

23	Merkez Çayırılı Köyü Köy Cami Yanına 15x6 Uzunluğunda Tek Katlı Betonarme Yapı İnşaat	Birlik	47.200,00	<b>BİTTİ</b>
24	Merkez Çaylı Köyü Motopomp Alımı	Birlik	3.056,20	<b>BİTTİ</b>
25	Çakmaklar Köyü Motopomp Alımı	Birlik	4.012,00	<b>BİTTİ</b>
26	Aydınluk (Terman ) Köyü Köy Camisi 2 gözlü WC Yapılması İşİ	Birlik	14.160,00	<b>BİTTİ</b>
26	Taşgedik Köyü İçme Suyu Motopomp Alımı	Birlik	6.962,00	<b>BİTTİ</b>
27	Şerefli Köyü Köy İçİ Kilitli Parke İşİ	İl Özel İdaresi	47.085,54	<b>BİTTİ</b>
28	Merkez Hasankendi Köyü Dödere Mezrası Köy İçİ Kilitli Parke İşİ	İl Özel İdaresi	18.906,55	<b>BİTTİ</b>
29	Battalhöyük Köyü Yıldız Mezrası Motopomp Alım İşİ	Birlik	4.130,00	<b>BİTTİ</b>
30	Oluklu Köyü Köy Okulunun Taziye Evine Dönüştürülmesi ve Durak Köyü Köy Camisine 2 Gözlü WC Yapım İşİ	Birlik	25.960,00	<b>BİTTİ</b>
31	Doyran Köyü Taziye Evi Onarımı ve Köy Çeşmesi Etrafına Duvar Yapım İşİ	Birlik	17.700,00	<b>BİTTİ</b>
32	Dağkuyucak Köyü Park Alanı Düzenleme ve Rekreasyon İşİ	İller Bankası	171.100,00	<b>BİTTİ</b>
33	Yenigüven Köyü İçme Suyu Tesisine Motopomp Alımı	Birlik	4.838,00	<b>BİTTİ</b>
34	Bebek Köyü ve Kılıçlar Mezrası Taziye Evi Onarımı, Battalhöyük Cami Taziye Evi Onarımı, Ekinciler 2 Gözlü WC Yapım İşİ	Birlik	37.760,00	<b>BİTTİ</b>
35	Kayadibi Köy Camisi Çevre Düzenleme İşİ	Birlik	20.060,00	<b>BİTTİ</b>
36	Sarıharman Eski ve Yeni Cami Onarımı, Uzunpınar Gözcek Mezrası 2 Gözlü WC Yapım İşİ	Birlik	38.936,46	<b>BİTTİ</b>
37	Battalhöyük Köyü Yıldız Mezrası İçme Suyu Tesis Geliştirme İşİ	Özel idare	147.553,60	<b>BİTTİ</b>
38	İnceler Köyü İçme Suyu Tesis Geliştirme İnşaatı Yapım İşİ	Özel idare	154.674,41	<b>BİTTİ</b>
39	Alibey Köyü Zeynel Abidin Türbesi Çevre Düzenleme ve Kilitli Parke	Özel idare	195.878,82	<b>BİTTİ</b>
40	Alıdağı Mesire Alanı Muhtelif İnşaat İmalatları Yapım İşİ	Özel idare	253.700,00	<b>BİTTİ</b>
41	Koçalı Köyü Köy Konağı Yapım İşİ	İller Bankası	162.250,00	<b>BİTTİ</b>
42	Külahhöyük Köyü İçme Suyu Yapım İşİ	İl Özel İdaresi	64.900,00	<b>BİTTİ</b>
43	Merkez Hasancık Köyü Kanalizasyon Yapım İşİ	İl Özel İdaresi	97.940,00	<b>BİTTİ</b>
44	Merkez Boztepe Köyü Köklü Mezrası İçme Suyu Tesis Geliştirme	İl Özel İdaresi	74.552,40	<b>BİTTİ</b>
<b>TOPLAM</b>			<b>5.937.343,96</b>	

**MERKEZ KÖYLERE HİZMET GÖTÜRME BİRLİĞİNCE  
2016 YILINDA KÖYDES PROJESİ İLE YAPILAN YOL İŞLERİ**

S.NO	İŞİN ADI	FİNANSMANI	İHALE BEDELİ	DURUMU
1	Merkez Aydınoluk Köyü Köy Yolu Asfalta Hazırlık, Sanat Yapılar ve Yol Genişletmesi İşİ	KÖYDES	141.039,85	BİTTİ
2	Asfalt Tankeri Kiralama İşİ	KÖYDES	49.560,00	BİTTİ
3	Merkez KÖYDES Programı Muhtelif Köy Yollarının 1. ve 2. Kat Sathi Kaplama Yapımı İçin Mıdır Alımı Ve Nakliyesi İşİ	KÖYDES	112.618,26	BİTTİ
4	10 Adet Köye Kilitli Parke Yapım İşİ	KÖYDES	284.350,50	BİTTİ
TOPLAM			587.568,61	

**MERKEZ KÖYLERE HİZMET GÖTÜRME BİRLİĞİNCE  
2016 YILINDA KÖYDES PROJESİ İLE YAPILAN İÇMESUYU İŞLERİ**

S.NO	İŞİN ADI	FİNANSMANI	İHALE BEDELİ	DURUMU
1	Merkez Oluklu Köyü İçme Suyu Tesis Geliştirme İşİ	KÖYDES	41.658,35	BİTTİ
2	Battalhöyük Köyü Yıldız Mezrası İçme Suyu Tesis Geliştirme	KÖYDES	168.829,00	BİTTİ
3	Merkez Aydınlar Köyü Göktepe Mezrası İçme Suyu Tesis Geliştirme İşİ	KÖYDES	36.806,02	BİTTİ
4	Merkez Hasancık Köyü Tepebaşı Mezrası İçme Suyu Tesis Geliştirme İşİ	KÖYDES	141.482,00	BİTTİ
5	Merkez Pınaryayla Köyü İçme Suyu Sondaj İlavesi İşİ	KÖYDES	41.102,18	BİTTİ
6	Merkez İnceler Köyü İçme Suyu Tesis Geliştirme İşİ	KÖYDES	163.396,97	BİTTİ
7	Merkez Çamlıca Köyü Gedik Mezrası İçme Suyu Tesis Geliştirme İşİ	KÖYDES	21.704,92	BİTTİ
8	Merkez Sarıkaya Köyü İçme Suyu Tesis Geliştirme İşİ	KÖYDES	113.789,36	BİTTİ
TOPLAM			728.768,81	

**MERKEZ KÖYLERE HİZMET GÖTÜRME BİRLİĞİNCE  
2016 YILINDA YAPILAN MİLLİ EĞİTİM MÜDÜRLÜĞÜ İŞLERİ**

S.NO	İŞİN ADI	İHALE BEDELİ	DURUMU
1	Adıyaman Merkez; 100. Yıl İlkokulu Onarım İşi - Merkez Anadolu Lisesi Onarımı	312.700,00	BİTTİ
2	Adıyaman Merkez; "Mehmet Akif İlkokulu Onarım İşi" - "Halide Edip Anaokulu Engelli Rampası ve Çevre Düzenlemesi İşi" - "İller Bankası 24 Derslikli İmam Hatip Lisesi Onarım İşi" - "Tekel 75. yıl İlkokulu WC Onarım İşi" - "Spor Lisesi Onarım İşi"	300.900,00	BİTTİ
3	Adıyaman Merkez; "Nene Hatun Anaokulu Onarım İşi" - "Yavuz Selim İlkokulu Onarım İşi" - "Latife Hanım Anaokulu Onarım İşi" ve "Sümer Anaokulu Çocuk Parkı Zeminine Kauçuk Yapım İşi"	123.900,00	BİTTİ
4	Adıyaman Merkez Mimar Sinan Mesleki ve Teknik Anadolu Lisesi Bahçesine ve Merkez Anadolu Lisesine Sentetik Halı Saha Yapım İşi	223.020,00	BİTTİ
5	Adıyaman Merkez Safvan Anadolu Lisesi İHL ve TPAO Ortaokulu Bahçesine Sentetik Halı Saha Yapım İşi	223.020,00	BİTTİ
6	Adıyaman Merkez Yeşilyurt Mesleki ve Teknik Anadolu Lisesi (Eski Ticaret Lisesi) Onarım İşi	168.740,00	BİTTİ
7	Adıyaman Merkez; Mehmet Akif Ersoy Kız Anadolu İmam Hatip Lisesi Onarım İşi	65.372,00	BİTTİ
8	Adıyaman Merkez Bilim ve Sanat Merkezi Müdürlüğü Onarım İşi	35.400,00	BİTTİ
9	Adıyaman Merkez Esentepe Anadolu Lisesi Onarım İşi	44.840,00	BİTTİ
10	Adıyaman Merkez Fevzi Çakmak İlkokulu Onarım İşi	47.200,00	BİTTİ
11	Adıyaman Merkez 23 Nisan İlkokulu Bahçesine Kilitli Parke Yapımı	21.228,20	BİTTİ
12	Adıyaman Merkez 23 Nisan İlköğretim Okulu Onarım İşi	36.816,00	BİTTİ
13	Adıyaman Merkez Kömür Köyü Personel ve Öğrenci WC Onarım İşi	16.520,00	BİTTİ
14	Namık Kemal İlkokulu Onarım İşi	17.464,00	BİTTİ
15	Adıyaman Merkez Özel İdare İlkokulu, Emniyet İlkokulu, M. Akif Ersoy İlkokulu, Fatih Anadolu Lisesi, Polis Amca İmam Hatip Ortaokulu Okulları Doğalgaz Dönüşüm İşi	214.760,00	BİTTİ
16	Adıyaman Merkez Fevzi Çakmak Ortaokulu, TOKİ Esentepe İlk/Ortaokulu, Mimar Sinan Mesleki Teknik Anadolu Lisesi, Malazgirt Ortaokulu, M. Yücel Özbilgin İlkokulu Okulları Doğalgaz Dönüşüm İşi	236.000,00	BİTTİ
17	Adıyaman Merkez, Zübeyde Hanım Anaokulu, Altınşehir Ortaokulu, Öğrenciler İlkokulu, 50.Yıl Ortaokulu, Sümer Anaokulu Okulları Doğalgaz Dönüşüm İşi	198.240,00	BİTTİ
18	Adıyaman Merkez; Hüsnü Özyeğin Anadolu Lisesi, Atatürk İlkokulu, Mimar Sinan Ortaokulu, Zeynep Turgut İlk/Ortaokulu, Namık Kemal İlkokulu Okulları Doğalgaz Dönüşüm İşi	184.080,00	BİTTİ
19	Zeynep Turgut Ortaokulu Onarım İşi	33.630,00	BİTTİ
20	Adıyaman Merkez 23 Nisan İlkokulu Onarım İşi	36.816,00	BİTTİ
<b>TOPLAM</b>		<b>2.540.646,20</b>	

**2016 YILINDA ÖZEL İDARE ÖDENEĞİ İLE  
KÖYLERE YAPILAN YARDIMLAR**

S.NO	İŞİN ADI	BEDELİ	DURUMU
1	Ilıcak Köyü Taziye Evi yanı Yemekhane İkmali ve Mezarlık Onarım İşi	15.000,00	Tamamlandı
2	Büklüm Köyü Camisine Halı Alımı için	10.000,00	“
3	Atakent Köyü Ürgüç Mezrası İçme Suyu Şebeke Onarım İşi için	13.000,00	“
4	Merkez Elmacık Köyü için	1.500,00	“
5	Dardağan Köyü tuvalet yapım işi için	2.500,00	“
6	Çobandede Köyü Köy Konağı ve Cami Onarım İşi için	12.500,00	“
7	Atakent Köyü İçme Suyu için	13.000,00	“
8	Merkez Akpınar Köyü Köy İçi Kanal Yapım İşi için	5.000,00	“
9	Esence Köyü Köy Camisi 3 gözlü WC yapımı için	11.000,00	“
10	İnceler Köyü Sondaj PVS Kılıf Borusu için	5.000,00	“
11	Akpınar Köyü Köy Cami Bahçesine Mermer Kaplama Yapım İşi için	10.000,00	“
12	Olgunlar Köyü için	8.000,00	“
13	Çakmaklar Köyü için	12.000,00	“
14	Kındırali Köyü Çokpınar Mezrası için 15.000,00	15.000,00	“
15	Çemberlitaş Köyü Taziye Evi Yanı Çatı ve İstinat Duvarı Yapım İşi için	25.000,00	“
16	Mestan Köyü Taziye Evi Bahçesine 2 Gözlü WC Yapımı ve Kilitli Parke Döşeme İşi	16.000,00	“
17	Yazıca Köyü Taziye Evi Yemekhanesinin İç ve Dış Sıva ve Boyasının Yapımı ile Önüne Sundurma ve 5 adet lavabo Yapımı İçin	8.000,00	“
18	Külahhöyük Köyü Cami WC Yapımı için	10.000,00	
19	Yenice Köyü Köy Cami ve Taziye Evi Onarımı için	10.000,00	
20	Işıklı Köyü Cami Çevre Duvarı için	7.500,00	
21	Akpınar Köyü Çınar Mezrası Cami ve Taziye Evi Arası Sundurma Çatı Yapımı ve İmam Evi Bahçe Kapısı Yapımı	5.000,00	
22	Çayırlı Köyü Yeni Taziye Evine Halı Alımı için	10.000,00	
23	Durak Köyü Küçük Burç Mezrası Cami İç, Dış ve Tavan Sıvası ile Zemin Şapı Yapımı için	5.000,00	
24	Kuştepe Köyü İmam Lojmanı Onarım İşi için	5.000,00	
<b>TOPLAM</b>		<b>235.000,00</b>	

**BESNİ KÖYLERE HİZMET GÖTÜRME BİRLİĞİNCE  
2016 YILINDA YAPILAN OKULLARIN BAKIM-ONARIM İŞLERİ**

S.NO	İŞİN ADI	BEDELİ	DURUMU
1	Besni İmam Hatip Lisesi Pansiyonu Doğalgaz Dönüşüm İşi ile Servi Erdemoğlu Mesleki ve Teknik Lisesinin Kalorifer Tesisatı Onarım İşi	144.000,00	BİTTİ
2	Besni İlçesi Ahmet Emine Çil İlkokulu, M. Sadık Pacci Anaokulu, A.C. Yamazaki İlk/Ortaokulu, Şehit Mehmet Yağmur Anadolu İmam Hatip Lisesi, Halk Eğitim Merkezi, Eğitim Vakfı İlkokulu ve Besni İlkokulunun Doğalgaz Dönüşüm İşi	191.710,94	BİTTİ
3	Besni Mustafa Baba İlkokulu, A.C. Yamazaki İlk/Ortaokulu, Sayören Köyü İlk/Ortaokulu, Şambayat Merkez Ortaokulu, Şambayat Atatürk İlkokulu, Şehit Bekir Oruçtutan İlk/Ortaokulu, Şehit Abidin Tanrıkolu Anadolu Lisesi, Dumlupınar Ortaokulu Onarım İşi	195.012,20	BİTTİ
4	İlçemiz Çakırhöyük ÇPAL, Suvarlı ÇPAL, Kızılın ÇPAL, Çaykaya İlkokulu, Kurugöl İlkokulu, Sarıkaya İlk/Ortaokulu, Balka İlkokulu Onarım İşi ile Şehit Mehmet Yağmur Anadolu İmam Hatip Lisesinin Dış Cephe Yalıtım Yapım İşi	231.392,51	BİTTİ
5	Şehit Abidin Tanrıkolu Anadolu Lisesinin Onarım İşi	115.229,53	BİTTİ
6	Yazıbeydilli Köyü İlköğretim Okulu Çevre Tanzimi	100.951,53	BİTTİ
7	Yazıbeydilli Köyü İlköğretim Okulu Eksiklikleri Yapım İşi	56.000,00	BİTTİ
8	Sayören Köyü İlköğretim Okuluna 2 adet Su Hidroforu Alımı	2.669,50	BİTTİ
9	Akyazı Köyü İlköğretim Okulu Onarım İşi	5.000,00	BİTTİ
10	Ahmet Emine Çil İlköğretim Okuluna Engelli Rampası Yapım İşi	7.700,00	BİTTİ
11	Yazıkarakuyu Köyü İlköğretim Okulu Çatı Onarımı	12.500,00	BİTTİ
<b>TOPLAM</b>		<b>1.062.166,21</b>	

**BESNİ KÖYLERE HİZMET GÖTÜRME BİRLİĞİNCE  
2016 YILINDA YAPILAN KÖY YOL İŞLERİ**

S.NO	İŞİN ADI	BEDELİ	DURUMU
1	Oyratlı-Toklu Arası, Çamlıca-Tut İlçesi Sınırı Arası, Tekağaç Köyü Bostancık Mezrası Arası, Kızılpınar Köyü, Pınarbaşı Köyü Dutlupınar Mezrası, Akyazı Köyü, Güzelyurt Köyü, Kızılhisar Köyü, Tekağaç Köyü Beşir Mezrası, Akpınar Köyü Sorgun Mezrası, Yeniköy Zormağara Mezrası, Çakırhöyük-Kesmetepe, Devlet Yol Ayrımı-İncearaplar, Beşyol-Yazıbademce, Uzunkuyu-Gedikli, Demirli Aktepe-Güzelyurt Köylerine 1. Kat Asfalt ve Sanat Yapısı Yapım İşleri	658.181,00	BİTTİ
2	Satılışağı-Yoldüzü, Güzelyurt-Çakırhöyük, Akdurak-Gaziantep Bağlantısı, Akkuyu-Alıçlı, Karagüveç Köyü, Akpınar Köyü, Suvarlı-Karalar Köy Yollarına 1. Kat Asfalt ve Sanat Yapısı Yapım İşleri	658.181,00	BİTTİ
<b>TOPLAM</b>		<b>1.147.164,05</b>	

**BESNİ KÖYLERE HİZMET GÖTÜRME BİRLİĞİNCE  
2016 YILINDA YAPILAN KİLİTLİ PARKE İŞLERİ**

S.NO	İŞİN ADI	BEDELİ	DURUMU
1	Yazıbeydilli, Güzelyurt, Kutluca Karnacık Mezrası, Akdurak Yenikurugöl Mezrası, Aktepe, Hasanlı, Çamuşçu, Yukarı Söğütlü, Üçgöz, Hacıhalil, Kutluca, Konuklu Köylerine Kilitli Parke Taşı Yapım İşi	155.988,92	BİTTİ
2	Tekağaç+Yalangoz Mezrası, Dört Yol, Geçitli, Beşyol Karageçi Mezrası, Topkapı, Ören, Dikilitaş, Tokar, Yeniköy Zormağara Mezrası, Alışar, Kesecik, Beşyol Köylerine Kilitli Parke Taşı Yapım İşi	124.736,45	BİTTİ
3	Eğerli, Boncuk, Çaykaya, Pınarbaşı, Çorak, Güneykaş, Kızıllıhisar, Taşlıyazı, Harmanardı, Çamlıca, Atmalı, Aşağı Çöplü, Çilboğaz, Burunçayır Köylerine Kilitli Parke Taşı Yapım İşi	127.823,56	BİTTİ
<b>TOPLAM</b>		<b>408.548,93</b>	

**BESNİ KÖYLERE HİZMET GÖTÜRME BİRLİĞİNCE  
2016 YILINDA YAPILAN İÇME SUYU YAPIM İŞLERİ**

S.NO	İŞİN ADI	BEDELİ	DURUMU
1	Karagüveç Köyü ve Güneykaş Köyü İçme Suyu İnşaatı Yapım İşi	75.000,00	BİTTİ
2	Yoldüzü Köyü İçme Suyu İnşaatı Yapım İşi	80.000,00	BİTTİ
3	Berete, Harmanardı, Taşlıyazı Köylerine İçme Suyu Sondaj Kuyusu İşi	84.990,00	BİTTİ
4	Çaykaya Köyü İçme Suyu İnşaatı Yapım İşi	165.000,00	BİTTİ
5	Alışar Köyü İçme Suyu Yapım İşi	155.000,00	BİTTİ
6	Beşyol Köyü Balka Mezrası İçme Suyu Depo Yapımı ve Şebeke Güzergâh Değişikliği Yapım İşi	56.000,00	BİTTİ
7	Taşlıyazı Köyü İçme Suyu Yapımı	48.000,00	BİTTİ
8	Başlı Köyü Kılıçlı Mezrası İçme Suyu	23.000,00	BİTTİ
9	Kızılkaya Köyü İçme Suyu (Sondaj)	30.440,00	BİTTİ
<b>TOPLAM</b>		<b>717.430,00</b>	



**BESNİ KÖYLERE HİZMET GÖTÜRME BİRLİĞİNCE  
2016 YILINDA YAPILAN KÖY KONAĞI YAPIM İŞLERİ**

S.NO	İŞİN ADI	BEDELİ	DURUMU
1	Kızılkaya Köyüne Köy Konağı Yapım İşi	104.000,00	BİTTİ
2	Kızılkaya Köyüne Köy Konağı Yapım İşi	104.000,00	BİTTİ
TOPLAM		208.000,00	

**BESNİ KÖYLERE HİZMET GÖTÜRME BİRLİĞİNCE  
2016 YILINDA YAPILAN DİĞER YAPIM İŞLERİ**

S.NO	İŞİN ADI	BEDELİ	DURUMU
1	Besni Organize Sanayi Bölgesi Deşarj Hattı Kanalizasyon Yapım İşi	93.000,00	BİTTİ
2	Besni İlçe Özel İdare Müdürlüğü ve Kaymakamlık Lojmanı Doğalgaz Dönüşüm İşi	41.000,00	BİTTİ
3	Besni İlçesine Bağlı Muhtelif Köy Yollarına Elek Altı Malzeme Çekilmesi (Nakli) İşi	88.000,00	BİTTİ
4	Besni İlçesine Bağlı Muhtelif Köy Yollarına Elek Altı Malzeme Alımı	55.087,50	BİTTİ
5	Üçgöz Köyüne Doğal Taşla İşlemeli Çeşme Yapım İşi	21.000,00	BİTTİ
TOPLAM		298.087,50	

**ÇELİKHAN KÖYLERE HİZMET GÖTÜRME BİRLİĞİNCE  
2016 YILINDA YAPILAN OKUL BAKIM-ONARIM İŞLERİ**

S. NO	İŞİN ADI	BEDELİ	DURUMU
1	Halk Eğitim Merkezi Kurs Binası Kalorifer Kazanı Değişimi	15.930,00	BİTTİ
2	Cumhuriyet Ortaokulu Bakım ve Onarım	24.780,00	BİTTİ
3	Çelikhan ÇPL Pansiyonu ve Anaokulu Onarım ve Odunluk Yapımı	55.019,22	BİTTİ
4	Çelikhan Cumhuriyet İlk ve Ortaokulu Bakım ve Onarım	64.469,25	BİTTİ
5	Çelikhan Şehit Şeyho Şişman Anadolu Lisesi Bakım ve Onarımı	83.780,00	BİTTİ
6	Çelikhan Şehit Mehmet Yerlikaya Anadolu İmam Hatip Lisesi Bekçi Kulübesi ve Çevre Düzenlemesi	44.840,00	BİTTİ
7	Çelikhan Halk Kütüphanesi Binasına Kalorifer Tesisatı Döşenmesi İş	14.750,00	BİTTİ
8	Çelikhan Halk Kütüphanesine Donanım Malzemesi Alımı	34.998,80	BİTTİ
9	Cumhuriyet İlk ve Ortaokulu Kalorifer Kazanı Değişimi, Jeneratör ve Su Deposu Yapımı	135.700,00	BİTTİ
<b>TOPLAM</b>		<b>474.267,27</b>	

**ÇELİKİKHAN KÖYLERE HİZMET GÖTÜRME BİRLİĞİNCE  
2016 YILINDA YAPILAN KÖY YOL YAPIM İŞLERİ**

S. NO	İŞİN ADI	BEDELİ	DURUMU
1	Çelikhan Çıkışı-Yeşilyayla-Mutlu-Askerhan Grup Köy Yolu Onarım ve Sanat Yapıları İşi	112.690,00	BİTTİ
TOPLAM		112.690,00	

**ÇELİKİKHAN KÖYLERE HİZMET GÖTÜRME BİRLİĞİNCE  
2016 YILINDA YAPILAN KANALİZASYON İŞLERİ**

S. NO	İŞİN ADI	BEDELİ	DURUMU
1	Karagöl Köyü Kanalizasyon Şebekesi Yapım İşi	86.140,00	BİTTİ
2	Kalecik Köyü ile Cemolar Mezrası Kanalizasyon Şebekesi Yapım İşi	140.420,00	BİTTİ
TOPLAM		226.560,00	

**ÇELİKİKHAN KÖYLERE HİZMET GÖTÜRME BİRLİĞİNCE  
2016 YILINDA YAPILAN DİĞER YAPIM İŞLERİ**

S. NO	İŞİN ADI	BEDELİ	DURUMU
1	Çelikhan Çampınar Köyü Değirmenbaşı Mezrası Tarımsal Sulama Suyu Yapım İşi	64.900,00	BİTTİ
2	Çelikhan Kapalı Halı Saha Çevresi ve Yolu Kilitli Parke Yapım İşi	134.520,00	BİTTİ
3	Çelikhan Lojmanlı İlçe Emniyet Amirliği Hizmet Binası Yapım İşi	3.262.700,00	Devam Ediyor
TOPLAM		3.462.120,00	

**GERGER KÖYLERE HİZMET GÖTÜRME BİRLİĞİNCE  
2016 YILINDA YAPILAN KÖY YOLLARI İŞLERİ**

S.NO	İŞİN ADI	BEDELİ	DURUMU
1	Aldüşek- Konacık Yolu Asfalta Hazır Hale Getirilmesi Yapım İşi	326.622,17	<b>BİTTİ</b>
2	Çamiçi Köy Yol Ayrımı 4.Km sinden Çat Mezrası ve İlçe Sınırına Kadar Olan Yolun Asfalta Hazır Hale Getirilmesi Yapım İşi	378.685,60	<b>BİTTİ</b>
3	Yukarı Dağlıca Köyü, Köy İçinin Kilitli Parke Yapım İşi (1.350 m2)	50.139,20	<b>BİTTİ</b>
<b>TOPLAM</b>		<b>755.446,97</b>	

**GERGER KÖYLERE HİZMET GÖTÜRME BİRLİĞİNCE  
2016 YILINDA YAPILAN KİLİTLİ PARKE İŞLERİ**

S.NO	İŞİN ADI	BEDELİ	DURUMU
1	Üçkaya Köyü Sofiler Mezrası Kur' an Kursu Bahçesi Kilitli Parke İşi	93.000,00	<b>BİTTİ</b>
2	Yayladalı Köyü Kilitli Parke Yapım İşi	34.400,79	<b>BİTTİ</b>
3	Eskikent Köyü Kilitli Parke Yapım İşi	10.532,01	<b>BİTTİ</b>
4	Yukarı Dağlıca Köyü Kilitli Parke Yapım İşi	14.997,80	<b>BİTTİ</b>
5	Gönen Güdayık Gözpinarı ve Üçkaya Köyleri Kilitli Parke Yapım İşi	51.546,00	<b>BİTTİ</b>
6	Y.Dağlıca Köyü Aşağı Mahalle Sokaklarında kullanılmak üzere 1000 m2 Parke Taşı (0,8 cm Kalınlıkta) Alım İşi	14.997,80	<b>BİTTİ</b>
7	Gürgenli Köyü Camii Çevresinde kullanılmak üzere 200 m2 Parke Taşı Alımı İşi	3.001,92	<b>BİTTİ</b>
<b>TOPLAM</b>		<b>222.476,32</b>	

**GERGER KÖYLERE HİZMET GÖTÜRME BİRLİĞİNCE  
2016 YILINDA YAPILAN İÇMESUYU TESİSİ YAPIM İŞLERİ**

S.NO	İŞİN ADI	BEDELİ	DURUMU
1	Gerger Budaklı Köyü İçme Suyu ve ENH İnşaatı Yapım İşi	41.972,50	<b>BİTTİ</b>
<b>TOPLAM</b>		<b>41.972,50</b>	

**GERGER KÖYLERE HİZMET GÖTÜRME BİRLİĞİNCE  
2016 YILINDA YAPILAN OKUL BAKIM-ONARIM İŞLERİ**

S.NO	İŞİN ADI	BEDELİ	DURUMU
1	Gürgenli İlköğretim Okulu Çatı ve Genel Onarım İşi	46.000.00	<b>BİTTİ</b>
2	Piyanko İlköğretim Okulu Çatı ve Genel Onarım İşi	29.000.00	“
3	Tırsık İlköğretim Okulu Çatı ve Genel Onarım İşi	22.900.00	“
<b>TOPLAM</b>		<b>97.900.00</b>	

**GERGER KÖYLERE HİZMET GÖTÜRME BİRLİĞİNCE  
2016 YILINDA YAPILAN DİĞER YAPIM İŞLERİ**

S.NO	İŞİN ADI	BEDELİ	DURUMU
1	Gerger Hayvancılık Faaliyetlerini Geliştirme Projesi Yapım İşi	360.750,00	<b>Devam Ediyor</b>
<b>TOPLAM</b>		<b>360.750,00</b>	

**GÖLBAŞI KÖYLER HİZMET GÖTÜRME BİRLİĞİNCE  
2016 YILINDA YAPILAN KÖY YOLLARI İŞLERİ**

S.NO	İŞİN ADI	BEDELİ	DURUMU
1	Kalemkaş-Akçabel Arası 5.8 Km, Karabaşlıli-Elbistan Arası 4.5 Km Köy Yollarının Asfalta Hazır Hale Getirilmesi İşi	252.926,84	BİTTİ
2	Kalemkaş-Akçabel Köyleri Arası Temel Malzeme İşi	110.571,31	BİTTİ
<b>TOPLAM</b>		<b>363.498,15</b>	

**GÖLBAŞI KÖYLER HİZMET GÖTÜRME BİRLİĞİNCE  
2016 YILINDA YAPILAN KİLİTLİ PARKE İŞLERİ**

S.NO	İŞİN ADI	BEDELİ	DURUMU
1	Yeni Köy Okul Bahçesine Kilitli Taş ve Bordür Taşı Yapım İşi	5.982,93	BİTTİ
2	Çataltepe Köyü Tecirli Mezrası İçine 1.000 M2 Kilitli Parke Taşı ve Bordür Yapım İşi	18.880,00	BİTTİ
3	Çataltepe Köyü Tecirli Mezrası İçine 500 M2 Kilitli Parke Taşı, 30X Serbest Oluk ve Bordür Yapım İşi	11.205,58	BİTTİ
<b>TOPLAM</b>		<b>36.068,51</b>	

**GÖLBAŞI KÖYLER HİZMET GÖTÜRME BİRLİĞİNCE  
2016 YILINDA YAPILAN İÇMESUYU TESİSİ YAPIM İŞLERİ**

S.NO	İŞİN ADI	BEDELİ	DURUMU
1	Hamzalar Köyü İçme Suyu İnşaat Yapım İşi	129.746,24	BİTTİ
2	Haydarlı Sorkun Mezrası İçme Suyu İnşaatı Yapım İşi	56.845,91	BİTTİ
<b>TOPLAM</b>		<b>186.592,15</b>	

**GÖLBAŞI KÖYLER HİZMET GÖTÜRME BİRLİĞİNCE  
2016 YILINDA YAPILAN KANALİZASYON TESİSİ YAPIM İŞLERİ**

S.NO	İŞİN ADI	BEDELİ	DURUMU
1	Aşağı Nasırlı Köyü Kanalizasyon Yapım İşi	259.599,97	BİTTİ
2	Gedikli Köyü Kanalizasyon Yapım İşi	259.599,97	BİTTİ
TOPLAM		519.199,94	

**GÖLBAŞI KÖYLER HİZMET GÖTÜRME BİRLİĞİNCE  
2016 YILINDA YAPILAN OKUL BAKIM-ONARIM İŞLERİ**

S.NO	İŞİN ADI	BEDELİ	DURUMU
1	Karaburun Köyü WC İnşaatı İçin İnşaat Malzemesi Satın Alınması	4.000,00	BİTTİ
2	Yavuz Orta Okulu, Gazi İlk Okulu ve Çatalağaç 8 Derslikli Hizmet Binası ve Ek Binası Okulunun Onarım İşin	123.936,99	BİTTİ
3	Ahmet Demir İlk/Orta Okulu ve Y.Nasırlı Orta Okulunun Onarım İşin	93.999,09	BİTTİ
4	Harmanlı İlk/Orta Okulu Onarım İşin	145.612,00	BİTTİ
TOPLAM		367.548,08	

**GÖLBAŞI KÖYLER HİZMET GÖTÜRME BİRLİĞİNCE  
2016 YILINDA YAPILAN DİĞER İŞLER**

S.NO	İŞİN ADI	BEDELİ	DURUMU
1	Ozan Köyü Köy Konağı Yapım İşinin Ödenmesi	127.189,59	BİTTİ
2	METEM Okulu Atölye Binası Yapım İşin	2.339.090,48	BİTTİ
3	Kurugeçit Orta Okulu Basketbol Sahası Yapım İşin	33.040,00	BİTTİ
6	Köylerin Üzüm Kurutma Alanların Oluşturulması Yapım İşin	151.984,00	BİTTİ
TOPLAM		2.651.304,07	

**KÂHTA KÖYLERE HİZET GÖTÜRME BİRLİĞİNCE  
2016 YILINDA YAPILAN KÖY YOL İŞLERİ**

S.NO	İŞİN ADI	KONUSU	KM	BEDELİ	DURUMU
1	Karaman Köyü	2. Kat Asfalt	4,9	124.000,00	BİTTİ
2	Ekinci Köyü	2. Kat Asfalt	1,5	72.531,14	BİTTİ
3	Bölükayla-Kömür Arası	2. Kat Asfalt	1,5	40.878,64	BİTTİ
4	Damlacık Köyü Karanfil Mezrası	2. Kat Asfalt	1,0	25.434,12	BİTTİ
5	Bağbaşı Köyü Köy İçerisi	İstinat Taş Duvar		31.569,47	BİTTİ
<b>TOPLAM</b>			<b>8,9</b>	<b>294.413,37</b>	

**KÂHTA KÖYLERE HİZET GÖTÜRME BİRLİĞİNCE  
2016 YILINDA YAPILAN KİLİTLİ PARKE YAPIM İŞLERİ**

S.NO	İŞİN ADI	M2	BEDELİ	DURUMU
1	Şahintepe Köyü		210.791,21	BİTTİ
2	Tuğlu Köyü Elmalı Mezrası		169.631,25	BİTTİ
3	Narince Köyü		126.743,17	BİTTİ
4	Akdoğan Köyü		57.772,40	BİTTİ
<b>TOPLAM</b>			<b>564.938,03</b>	



**KÂHTA KÖYLERE HİZET GÖTÜRME BİRLİĞİNCE  
2016 YILINDA YAPILAN İÇME SUYU YAPIM İŞLERİ**

S.NO	İŞİN ADI	BEDELİ	DURUMU
1	Turanlı Köyü İçme Suyu Şebeke Döşenmesi	129.117,41	BİTTİ
2	Boztarla Köyü İçme Suyu Tesis Geliştirilmesi İşi	85.731,92	BİTTİ
3	Köseler Köyü Sultanmağara Mezrası İçme Suyu Tesis Geliştirilmesi İşi	66.477,26	BİTTİ
4	Cumhuriyet Köyü Hasanlı Mahallesi İçme Suyu Şebeke Yenilenmesi	44.818,61	BİTTİ
5	Burmapınar Köyü İçme Suyu Tesis Geliştirilmesi İşi	8.403,59	BİTTİ
6	Bağbaşı Köyü İçme Suyu Tesis Geliştirilmesi İşi	90.427,86	BİTTİ
7	Akkavak Köyü İçme Suyu Tesis Geliştirilmesi İşi	157.796,26	BİTTİ
8	Eceler Köyü İçme Suyu Tesis Geliştirilmesi İşi	54.433,98	BİTTİ
9	Susuz Köyü İçme Suyu Tesis Geliştirilmesi	19.666,38	BİTTİ
10	Sırakaya Köyü İçme Suyu Tesis Geliştirilmesi	91.577,33	BİTTİ
11	Akyıldız Köyü İçme Suyu Tesis Geliştirilmesi	25.834,18	BİTTİ
12	İkizce Köyü Pınarbaşı Mezrası Dört Yol Mahallesi İçme Suyu Tesis Geliştirilmesi	77.986,54	BİTTİ
13	Dardoğan Köy Tanıklı (Sofyan) Mezrası İçme Suyu Tesis Geliştirilmesi İş	45.326,15	BİTTİ
14	Boğazkaya Köyü İle Özelevler Mezrası İçme Suyu Tesis Geliştirilmesi İşi	87.114,55	BİTTİ
15	Şenköy Köyüne Sondaj Vurulması İşi	31.860,00	BİTTİ
16	Beşikli Köyüne Sondaj Vurulması İşi	48.770,00	BİTTİ
<b>TOPLAM</b>		<b>1.065.342,02</b>	

**KÂHTA KÖYLERE HİZET GÖTÜRME BİRLİĞİNCE  
2016 YILINDA YAPILAN KANALİZASYON YAPIM İŞLERİ**

S.NO	İŞİN ADI	BEDELİ	DURUMU
1	Teğmenli Köyü Kanalizasyon Tesisi Yapımı	153.470,80	BİTTİ
2	Büyükbey Köyü Kanalizasyon Tesisi Yapımı	153.392,92	BİTTİ
2	Dumlu Köyü Kanalizasyon Tesisi Yapımı	236.875,56	BİTTİ
<b>TOPLAM</b>		<b>543.739,28</b>	

**KÂHTA KÖYLERE HİZET GÖTÜRME BİRLİĞİNCE  
2016 YILINDA YAPILAN OKUL BAKIM - ONARIM İŞLERİ**

S.NO	İŞİN ADI	BEDELİ	DURUMU
1	Abdullah Aslan Anaokulu Doğalgaz Dönüşüm İşi	13.000,00	BİTTİ
2	Gelincik Anaokulu Doğalgaz Dönüşüm İşi	13.000,00	BİTTİ
3	Vilayetler Hizmet Birliği Anaokulu Doğalgaz Dönüşüm İşi	13.900,00	BİTTİ
4	Sabiha Gökçen Anaokulu Doğalgaz Dönüşüm İşi	25.000,00	BİTTİ
5	Girne Ortaokulu Doğalgaz Dönüşüm İşi	31.000,00	BİTTİ
6	Gazi Ortaokulu Doğalgaz Dönüşüm İşi	35.000,00	BİTTİ
7	Vali Özbilgin Ortaokulu Doğalgaz Dönüşüm İşi	39.662,42	BİTTİ
8	Mehmet Akif Ersoy İlkokulu Doğalgaz Dönüşüm İşi	40.200,00	BİTTİ
9	Celal Bayar Ortaokulu Doğalgaz Dönüşüm İşi	35.000,00	BİTTİ
10	Yahya Kemal İlkokulu Doğalgaz Dönüşüm İşi	31.000,00	BİTTİ
11	Hürriyet İlkokulu Doğalgaz Dönüşüm İşi	45.500,00	BİTTİ
12	Özel Uygulama ve Eğitim Okulu Doğalgaz Dönüşüm İşi	66.700,00	BİTTİ
13	Anadolu İmam Hatip Lisesi ve Pansiyon Mutfağı Doğalgaz Dönüşüm İşi	99.120,00	BİTTİ
14	Kubilay İlkokulu Bakım ve Onarım İşi	3.200,00	BİTTİ
15	Hacıbey İlkokulu Bakım ve Onarım İşi	67.014,96	BİTTİ
16	Celal Bayar Ortaokulu Bakım ve Onarım İşi	38.500,00	BİTTİ
17	Hürriyet İlkokulu Bakım ve Onarım İşi	87.510,09	BİTTİ
18	Yahya Kemal İlkokulu Bakım ve Onarım İşi	48.000,00	BİTTİ
19	Şeyhbaba İlkokulu Bakım ve Onarım İşi	67.453,41	BİTTİ
20	Vali Özbilgin İlkokulu Bakım ve Onarım İşi	46.532,64	BİTTİ
21	Girne Ortaokulu Bakım ve Onarım İşi	32.000,00	BİTTİ
22	Mevlana Ortaokulu Bakım ve Onarım İşi	7.500,00	BİTTİ
23	Kâhta Anadolu Lisesi Pansiyonu Bakım ve Onarım İşi	81.184,00	BİTTİ
24	GAP Anadolu Lisesi Bakım ve Onarım İşi	10.000,00	BİTTİ

**Adıyaman İl Özel İdaresi 2016 Yılı Faaliyet Raporu**

25	GAP Anadolu Pansiyonu Bakım ve Onarım İşi	10.000,00	BİTTİ
26	TPAO Atatürk Ortaokulu Bakım ve Onarım İşi	15.000,00	BİTTİ
27	Kâhta Anadolu İmam Hatip Lisesi Bakım ve Onarım İşi	12.439,37	BİTTİ
28	İmam Hatip Ortaokulu Bakım ve Onarım İşi	7.000,00	BİTTİ
29	Yapraklı Köyü İlkokulu Bakım ve Onarım İşi	25.148,90	BİTTİ
30	Yapraklı Köyü Anaokulu Bakım ve Onarım İşi	22.500,00	BİTTİ
31	Göçeri Köyü İlkokulu Bakım ve Onarım İşi	9.000,00	BİTTİ
32	Göçeri Köyü İlkokulu Su Deposu Bakım ve Onarım İşi	12.000,00	BİTTİ
33	Karadut Köyü İlkokulu Bakım ve Onarım İşi	15.500,00	BİTTİ
34	Narince Köyü İlk/Orta Okulu Bakım ve Onarım İşi	61.468,72	BİTTİ
35	Büyükbağ Köyü İlk/Orta Okulu Bakım ve Onarım İşi	18.500,00	BİTTİ
36	Akıncılar Beldesi İlköğretim Okulu Bakım ve Onarım İşi	91.666,07	BİTTİ
37	Geldibuldu Köyü İlkokulu Bakım Ve Onarım İşi	9.500,00	BİTTİ
38	Erikdere Köyü İlkokulu Bakım ve Onarım İşi	9.000,00	BİTTİ
39	Çataltepe Köyü Ortaokulu Okulu Bakım ve Onarım İşi	16.000,00	BİTTİ
40	Çıralık Köyü Ortaokulu Bakım ve Onarım İşi	20.500,00	BİTTİ
41	Esendere Köyü Ortaokulu Bakım ve Onarım İşi	4.000,00	BİTTİ
42	Akdoğan İlkokulu Bakım ve Onarım İşi	28.780,00	BİTTİ
43	Göçeri İlkokulu Bakım ve Onarım İşi	16.500,00	BİTTİ
44	Dumlu İlkokulu Bakım ve Onarım İşi	9.000,00	BİTTİ
45	Gazi Ortaokulu Bakım ve Onarım İşi	109.740,00	BİTTİ
46	Kâhta Anadolu Lisesi Okulu Bakım ve Onarım İşi	143.150,52	BİTTİ
47	Salkımbağı Köyü Ortaokulu Bakım ve Onarım İşi	61.011,50	BİTTİ
48	Öğretmen Evi Akşam Sanat Okulu Doğalgaz Dönüşüm İşi	87.958,74	BİTTİ
49	Özel Uygulama ve Eğitim Okulu Bakım ve Onarım İşi	57.466,00	BİTTİ
<b>TOPLAM</b>		<b>1.849.807,34</b>	

**KÂHTA KÖYLERE HİZET GÖTÜRME BİRLİĞİNCE  
2016 YILINDA YAPILAN KÖY KONAĞI YAPIM İŞLERİ**

S.NO	İŞİN ADI	BEDELİ	DURUMU
1	Çakıreşme Köyüne Köy Konağı Yapımı	133.126,54	BİTTİ
2	Hacıyusuf Köyüne Köy Konağı Yapımı	127.440,00	BİTTİ
3	İkizce Köyüne Köy Konağı Yapımı	114.738,08	BİTTİ
4	Habipler Köyüne Köy Konağı Yapımı	129.422,52	BİTTİ
TOPLAM		504.727,14	

**KÂHTA KÖYLERE HİZET GÖTÜRME BİRLİĞİNCE  
2016 YILINDA YAPILAN OKUL YAPIM İŞLERİ**

S.NO	İŞİN ADI	BEDELİ	DURUMU
1	Ortanca Köyüne 24 Derslik İmam Hatip Lisesi Binası Yapımı İşi	3.090.000,00	Devam Ediyor
2	Ortanca Köyüne 24 Derslik İmam Hatip Lisesi Bahçesine Spor Salonu İşi	715.000,00	Devam Ediyor
3	Fırat Mahallesiine 16 Derslik Ortaokul Binası Yapımı İşi	2.222.000,00	Devam Ediyor
4	Çobanlı Mahallesiine 16 Derslik Ortaokulu Binası Yapımı İşi	2.840.000,00	Devam Ediyor
TOPLAM		8.867.000,00	

**KÂHTA KÖYLERE HİZET GÖTÜRME BİRLİĞİNCE  
2016 YILINDA YAPILAN DİĞER YAPIM İŞLERİ**

S.NO	İŞİN ADI	BEDELİ	DURUMU
1	Karacaören Köyüne Cami Binası İnşa Edilmesi İşi	330.400,00	BİTTİ
2	İkizce Köyü Cami Binası İnşaatı İkmal İşi	114.759,92	BİTTİ
3	Akıncılar Beldesi Süphane Cami Binasının Bakım Ve Onarım İşi	47.478,34	BİTTİ
4	Boğazkaya Köyü Memba Çalışması İşi	55.000,00	BİTTİ
5	Kâhta İlçesi Bayraktar Mahallesiine 32 Daireli Polis Lojmanları Yapımı	5.469.300,00	Devam Ediyor
6	Ebusadık 2.Etap Mesire Alanı Yapım İşi	488.520,00	Devam Ediyor
TOPLAM		6.505.458,26	

**SAMSAT KÖYLERE HİZMET GÖTÜRME BİRLİĞİNCE  
2016 YILINDA YAPILAN KÖY YOL İŞLERİ**

S.NO	İŞİN ADI	BEDELİ	DURUMU
1	Çiçek Köyü, Doğanlar Mezrası, Doğanca Köyü Uyanık Mezrası, Uzuntepe ve Kırmacık Köylerinde Stabilize Çalışması	20.000,00	BİTTİ
TOPLAM		20.000,00	

**SAMSAT KÖYLERE HİZMET GÖTÜRME BİRLİĞİNCE  
2016 YILINDA YAPILAN KİLİTLİ PARKE İŞLERİ**

S.NO	İŞİN ADI	BEDELİ	DURUMU
1	Göhtarla Köyü Köy İçi Kilitli Parke Taşı Yapımı	180.540,00	BİTTİ
2	Çiçek ve Doğanlar Köyleri Köy İçi 9 Bin Metrekare Kilitli Parke Taşı Yapımı	241.803,12	BİTTİ
TOPLAM		422.343,12	

**SAMSAT KÖYLERE HİZMET GÖTÜRME BİRLİĞİNCE  
2016 YILINDA YAPILAN İÇMESUYU TESİSİ YAPIM İŞLERİ**

S.NO	İŞİN ADI	BEDELİ	DURUMU
1	Bayırlı Köyü Başaklı Mezrası İçme Suyu Tesis Geliştirme İşi	23.000,00	BİTTİ
TOPLAM		23.000,00	

**2016 YILINDA YAPILAN İÇMESUYU BAKIM-ONARIM İŞLERİ**

S.NO	İŞİN ADI	BEDELİ	DURUMU
1	Kırmacık Köyü İçme Suyu Bakım ve Onarım İşi	2.610,56	BİTTİ
TOPLAM		2.610,56	

**SAMSAT KÖYLERE HİZMET GÖTÜRME BİRLİĞİNCE  
2016 YILINDA YAPILAN KÖY KONAĞI YAPIM İŞLERİ**

S.NO	İŞİN ADI	BEDELİ	DURUMU
1	Yarımbağ Köyüne Köy Konağı Yapımı İşi	149.860,00	BİTTİ
2	Gölpınar Köyüne Köy Konağı Yapımı İşi	0,00	BİTTİ
TOPLAM		149.860,00	

**SAMSAT KÖYLERE HİZMET GÖTÜRME BİRLİĞİNCE  
2016 YILINDA YAPILAN DİĞER YAPIM İŞLERİ**

S.NO	İŞİN ADI	BEDELİ	DURUMU
1	Doğanca Köyü Köy Konağına Lavabo Yapımı	10.000,00	BİTTİ
2	Bayırlı Camisi İçin 1 Adet Salon Tipi Klima Alımı	0,00	BİTTİ
3	Doğanca Köyü Çille Mezrası Cami ve Taziye Evi Bakım-Onarımı	0,00	BİTTİ
4	Çiçek Köyünde Devlet Vatandaş İşbirliğiyle Yaptırılan İmam Evine 4 Kapı ve 10 PVC Pencere Yapımı	0,00	BİTTİ
5	Çiçek Köyü Gümüşsuyu Mezrası İmam Evi Bakım ve Onarımı	9.000,00	BİTTİ
6	Çiçek Köyü Yeşilbağ Mezrası Taziye Evi Bakım ve Onarımı	10.000,00	BİTTİ
7	Akdamar Köy Konağı İçin Kapı Pencere Yapımı	5.000,00	BİTTİ
8	Taşkuyu Köyü Taziye Evine Lavabo Yapımı İçin İnşaat Malzemesi Alımı	0,00	BİTTİ
9	Kovanoluk Köyü Atık Su Tahliyesi Yapım İşi	16.000,00	BİTTİ
10	Gölpınar Kültür Evi İçin Bir Adet Salon Tipi Klima Alımı	0,00	BİTTİ
11	Kırmacık Köyü Camisi Onarımı İçin İnşaat Malzemesi Yardımı	6.000,00	BİTTİ
12	Ovacık Köyü Cami ve Taziye Evi İhata Duvarına Malzeme Yardımı	3.250,00	BİTTİ
13	Köy Okulları Bakım ve Onarımı İşleri	160.000,00	BİTTİ
14	Köy Okullar İçin İnşaat Malzemesi Yardımı	13.940,00	BİTTİ
15	Uzuntepe ve Bayırlı Köy Okullarının Çatı Onarım İşleri	20.060,00	BİTTİ
16	Taşkuyu ve Yarımbağ Köyü İnceali Mezrası Ek Kanalizasyon İşi	29.972,00	BİTTİ
TOPLAM		283.222,00	

**SİNCİK KÖYLERE HİZMET GÖTÜRME BİRLİĞİNCE  
2016 YILINDA YAPILAN KÖY YOL İŞLERİ**

S.NO	İŞİN ADI	BEDELİ	DURUMU
1	Söğütlübahçe Köyü Aydınlar Mezrası Yolu Asfalta Hazır Hale Getirme İşi	72.495,07	BİTTİ
2	Şahkolu Köyü Dervişhan Mezrası, Yarpuzlu Köyü Hodri meydan Mezrası, Geçitli Köyü Çat Mezrası Sanat Yapıları Yapım İşi	181.723,81	BİTTİ
3	Çatbahçe Köyü Çavçuk Mezrası Ek Menfez ve Duvar Yapım İşi	66.203,35	BİTTİ
4	Karaköse Köyü Yol Genişletme ve Sanat Yapıları Yapım İşi	102.161,38	BİTTİ
5	Muhtelif Köy Yollarının Bakım Onarımı ve Stabilize İçin Araç Kiralama	100.000,00	BİTTİ
6	Sincik Yarpuzlu-Karaköse-Hüseyinli ve Şahinbeyler Grup Yolu Genişletme, Sanat Yapısı ve 1. Kat Asfalt Kaplama Yapım İşi	1.548.160,00	BİTTİ
7	Sincik Sakız köyü Derecik, Ocakbaşı Mezrası, Balkaya Köyü, Arıkonak Köyü Gevrol, Göv Mezraları İle Aksu Köyü Durmuşan Mezra Yolların Genişletme Sanat Yapısı ve Stabilize Yapım İşi	731.600,00	BİTTİ
8	Söğütlübahçe-Dilektepe-Çamdere-Şahkolu-Pınarbaşı-Subaşı-Çatbahçe-Taşkale Köy Yolları 1. Kat ve 2. Kat Yol Asfaltlama Çalışması	689.517,40	BİTTİ
9	Muhtelif Köy Yolları Bakım Onarımı İçin Araç Kiralama İşi	30.772,60	BİTTİ
10	Sincik Eskiköy-İnlıce Beldesi İle İnlıce Beldesi-Şamlıyan Mezrası Arası Yol Genişletme ve Sanat Yapıları Yapım İşi	1.324.670,66	BİTTİ
<b>TOPLAM</b>		<b>4.847.304,27</b>	

**SİNCİK KÖYLERE HİZMET GÖTÜRME BİRLİĞİNCE  
2016 YILINDA YAPILAN İÇME SUYU İŞLERİ**

S.NO	İŞİN ADI	BEDELİ	DURUMU
1	Taşkale-Subaşı Köyleri İçme Suyu Depo ve Şebeke Yapım İşi	167.560,00	BİTTİ
2	Şahkolu Köyü Yukarı Evler İçme Suyu Şebekesi Yapım İşi	29.557,96	BİTTİ
<b>TOPLAM</b>		<b>197.117,96</b>	

**SİNCİK KÖYLERE HİZMET GÖTÜRME BİRLİĞİNCE  
2016 YILINDA YAPILAN İÇME SUYU BAKIM-ONARIM İŞLERİ**

S.NO	İŞİN ADI	BEDELİ	DURUMU
1	Serince Köyü Yassıkaya Mezrası Şebeke Yenileme İşi	117.991,87	BİTTİ
TOPLAM		117.991,87	

**SİNCİK KÖYLERE HİZMET GÖTÜRME BİRLİĞİNCE  
2016 YILINDA YAPILAN KANALİZASYON İŞLERİ**

S.NO	İŞİN ADI	BEDELİ	DURUMU
1	Subaşı Köyü Kanalizasyon Tesisi Yapım İşi	94.400,00	BİTTİ
TOPLAM		94.400,00	

**SİNCİK KÖYLERE HİZMET GÖTÜRME BİRLİĞİNCE  
2016 YILINDA YAPILAN OKUL BAKIM ONARIM İŞLERİ**

S.NO	İŞİN ADI	BEDELİ	DURUMU
1	Ahmet Yesevi İ.O. WC Bakım Onarımı İle Şehit Tahir Yetkin İ.O. 4 Gözlü WC Yapım İşi	41.765,53	BİTTİ
2	Çamdere Ortaokulu Kalorifer Tesisatı ve Kazanı Yeri Yapım İşi	64.860,68	BİTTİ
TOPLAM		106.626,21	

**SİNCİK KÖYLERE HİZMET GÖTÜRME BİRLİĞİNCE  
2016 YILINDA YAPILAN DİĞER YAPIM İŞLERİ**

S.NO	İŞİN ADI	BEDELİ	DURUMU
1	Çamdere Köyü Sağlık Evi Yapım İşi	482.699,23	BİTTİ
TOPLAM		482.699,23	



**TUT KÖYLERE HİZMET GÖTÜRME BİRLİĞİNCE  
2016 YILINDA YAPILAN OKUL BİNASI YAPIM İŞLERİ**

S.NO	İŞİN ADI	BEDELİ	DURUMU
1	Yaylımlı Köyü 4 Derslikli Okul İnşaatı Yapım İşi	990.020,00	Devem Ediyor
TOPLAM		990.020,00	

**TUT KÖYLERE HİZMET GÖTÜRME BİRLİĞİNCE  
2016 YILINDA YAPILAN OKUL BAKIM-ONARIM İŞLERİ**

S.NO	İŞİN ADI	BEDELİ	DURUMU
1	Tut Havutlu Köyü İlköğretim Okulu Bahçesi Kilitli Parke Taşı Yapım İşi	18.239,24	BİTTİ
2	Tut Kaşlıca Köyü Ortaokul Binası Onarım İşi	21.500,00	BİTTİ
TOPLAM		39.739,24	

**TUT KÖYLERE HİZMET GÖTÜRME BİRLİĞİNCE  
2016 YILINDA YAPILAN KİLİTLİ PARKE İŞLERİ**

S.NO	İŞİN ADI	BEDELİ	DURUMU
1	Tut Kaşlıca Köyü Sağlık Ocağı Okul Yolu ve Okul Bahçesi	241.383,79	BİTTİ
2	Meryemuşağı ve Tepecik Köyü Kilitli Parke Taşı Yapım İşi	47.999,83	BİTTİ
TOPLAM		289.383,62	

**TUT KÖYLERE HİZMET GÖTÜRME BİRLİĞİNCE  
2016 YILINDA YAPILAN KANALİZASYON TESİSİ YAPIM İŞLERİ**

S.NO	İŞİN ADI	BEDELİ	DURUMU
1	Yeşilyurt Pınarlı Mezrası Kanalizasyon Yapım İşi	134.281,64	BİTTİ
2	Çiftlik Köyü Kanalizasyon Yapım İşi	111.982,00	BİTTİ
TOPLAM		246.263,64	

**TUT KÖYLERE HİZMET GÖTÜRME BİRLİĞİNCE  
2016 YILINDA YAPILAN KANALİZASYON BAKIM VE ONARIM İŞLERİ**

S.NO	İŞİN ADI	BEDELİ	DURUMU
1	Yaylımlı Köyü Fosseptik Çıkış Hattı Kanalizasyon Onarım İşi	23.500,00	BİTTİ
TOPLAM		23.500,00	

# **AMAÇ VE HEDEFLER**

- İdarenin Amaç ve Hedefleri**
- Temel Politikalar ve Öncelikleri**

## **II-AMAC VE HEDEFLER:**

### **A-İdarenin Amaç ve Hedefleri**

İl özel idaresinin amaç ve hedefleri mahalli ve müşterek nitelikte olmak şartıyla; gençlik ve spor, sağlık, tarım, sanayi ve ticaret; ilin çevre düzeni plânı, bayındırlık ve iskân, toprağın korunması, erozyonun önlenmesi, imar, yol, su, kanalizasyon, katı atık, çevre, acil yardım ve kurtarma; orman köylerinin desteklenmesi, ağaçlandırma, park ve bahçe tesisi yapımı, kültür, sanat, turizm, sosyal hizmet ve yardımlar, yoksullara mikro kredi verilmesi, çocuk yuvaları ve yetiştirme yurtları; ilk ve orta öğretim kurumlarının arsa temini, binalarının yapım, bakım ve onarımı ile diğer ihtiyaçlarının karşılanmasına ilişkin hizmetlerin yerine getirilmesidir.

Stratejik planda öngörülen yatırım ve hizmetlerin belirlenmesinde, planlanmasında, uygulanmasında ve denetlenmesinde katılımcılık, verimlilik, yerindelik ve hukukilik ilkelerine bağlı kalınacaktır.

Alınacak karar ve yapılacak harcamalarda mer'î mevzuat ve tasarruf tedbirlerine uyulacaktır. Yatırım ve hizmetlerin ihale sürecinden teslim alınma sürecine kadar olan her kademesinde mevzuata uygunluk ve yerindelik aranacak, kamu yararı ve halkın menfaatleri göz önünde tutulacaktır.

Kamusal kaynakların etkin ve verimli kullanılmasına özen gösterilecek, kamusal kaynaklar İl'in önceliklerine, ilçeler arasındaki gelişmişlik ve köy-kent gelişmişlik farkının en aza indirilmesi için azami hassasiyet gösterilecektir.

İlçelerin, beldelerin ve köylerin her türlü yatırım ve hizmet ihtiyacı kaynaklar ölçüsünde giderilmek suretiyle bu alanlarda işsizlik ve göçün önüne geçecek projeler ile alternatif ürün teşviki için yatırım ve hizmetlere öncelik verilecektir.

Kamusal bilgilendirme yapılarak yatırım ve hizmetlerde şeffaflık sağlanacaktır. Stratejik plan, performans programı ve bütçe uygulama sonuçları kamu ile paylaşılarak il özel idaresinin tanıtımı sağlanacaktır.

İl Özel İdaresi kaynakları ile fiziki nitelikli yatırımlar ile birlikte sosyal nitelikli projelere destek verilerek, İl'in sosyal yönden gelişimine katkıda bulunulacaktır.

### **B-Temel Politikalar ve Öncelikler**

Mali kaynaklarını İdarenin görev alanında, etkin, verimli, hizmetin gereklerine uygun kullanan, İl halkının mahalli ve müşterek ihtiyaçlarının giderilmesine yönelik, katılımcı, hesap verilebilir yönetim anlayışıyla; ilin sosyo-ekonomik ve kültürel gelişiminin sağlanmasını, kırsal kalkınmaya önem vererek kır-kent farkını en aza indirmeyi ve ilimizi turizm merkezi haline getirmeyi amaçlayan, fiziki altyapısını henüz tamamlayamayan, yerinden yönetim anlayışını yerleştirmeye çalışan bir kurum olan;

Adıyaman İl Özel İdaresi; Kalkınma Planları, Yıllık Programlar ve Stratejik Planında yer alan amaç ve hedefleri doğrultusunda ve Kanunlarla kendisine verilen görev ve hizmetleri yerine getirebilmek amacıyla faaliyetlerini sürdürmektedir.

## **ADİYAMAN İL ÖZEL İDARESİNİN TEMEL POLİTİKALAR VE ÖNCELİKLERİ**

- **Çevrenin Korunması ve Kentsel Altyapının Geliştirilmesi**
- **Eğitim Sisteminin Geliştirilmesi**
- **Gelir Dağılımının İyileştirilmesi, Sosyal İçerme ve Yoksullukla Mücadele**
- **Enerji ve Ulaştırma Altyapısının Geliştirilmesi**
- **Kültürün Korunması ve Geliştirilmesi ve Toplumsal Diyalogun Güçlendirilmesi**
- **Bölgesel Gelişme Politikasının Yerel Düzeyde Etkinleştirilmesi**
- **Yerel Dinamiklere ve İçsel Potansiyele Dayalı Gelişmenin Sağlanması**
- **Yerel Düzeyde Kurumsal Kapasitenin Artırılması**
- **Kırsal Kesimde Kalkınmanın Sağlanması**
- **Kamu Hizmetlerinde Kalite ve Etkinliğin Artırılması**

# **FAALİYETLERE İLİŞKİN BİLGİ VE DEĞERLENDİRMELER**

**A- Mali Bilgiler**

**B- Performans Bilgileri**

### III-FAALİYETLERE İLİŞKİN BİLGİ VE DEĞERLENDİRMELER:

#### A- MALİ BİLGİLER:

##### 2016 Mali Yılı Bütçesi:

İl Genel Meclisinin 27.11.2015 tarih ve 285 sayılı Kararı ile **70.000.000,00 TL** tahmini mali yılı gelir ve gider bütçesi yapılmıştır.

#### ÖZ KAYNAK GELİR BÜTÇESİ

KODU	AÇIKLAMA	TAHMİNİ GELİR BÜTÇESİ	GERÇEKLEŞEN GELİR	GERÇEKLEŞME ORANI
01	Vergi Gelirleri	60.000,00	712.907,34	<b>1.188,18</b>
03	Teşebbüs ve Mülkiyet Gelirleri	1.360.000,00	1.184.033,77	<b>87,06</b>
04	Alınan Bağış ve Yardımlar	8.280.000,00	0,00	<b>0,00</b>
05	Diğer Gelirler	60.158.000,00	85.145.882,25	<b>141,54</b>
06	Sermaye Gelirleri	142.000,00	0,00	<b>0,00</b>
<b>TOPLAM</b>		<b>70.000.000,00</b>	<b>87.042.823,36</b>	<b>124,35</b>

#### ÖZ KAYNAK GİDER BÜTÇESİ CETVELİ

EKONOMİK SINIFLANDIRMA	TAHMİN EDİLEN GİDER ÖDENEĞİ	GERÇEKLEŞEN GİDER	GERÇEKLEŞME ORANI
Personel Giderleri	13.725.000,00	13.244.500,64	96,50
SGK Devlet Primi Giderleri	1.750.000,00	1.695.347,05	96,88
Mal ve Hizmet Alım Giderleri	10.226.948,00	11.708.127,48	114,48
Transferler	4.315.058,00	8.186.677,25	189,72
Sermaye Giderleri	36.482.994,00	24.664.930,06	67,61
Yedek Ödenekler	3.500.000,00	2.922.338,00	83,50
<b>TOPLAM</b>	<b>70.000.000,00</b>	<b>62.421.920,48</b>	<b>89,17</b>

2016 mali yılı öz gelirleri **87.042.823,36 TL** öz giderleri ise **62.421.920,48 TL** olarak **%85,70** oranında gerçekleşmiştir.

## 1- 2016 MALİ YILI BÜTÇESİ UYGULAMA SONUÇLARI:

2016 mali yılı öz kaynak ve tahsisli ödeneklerin kurumsal dağılımına göre gerçekleşen gider oranları aşağıda gösterilmiştir.

### ADİYAMAN İL ÖZEL İDARESİ 2016 YILI ÖDENEK VE HARCAMALARIN KURUMSAL DAĞILIMI

BİRİM ADI	2015 YILINDAN DEVREDİLEN	MALİ YILI BÜTÇESİ	TAHSİSLİ ÖDENEKLER	TOPLAM ÖDENEK	HARCAMA	ORAN (%)
Besni İlçe Özel Müdürlüğü	390.660,64	897.000,00	6.110.862,27	7.398.522,91	7.269.438,77	98,26
Çelikhan İlçe Özel Müdürlüğü	279.899,76	145.000,00	3.888.925,65	4.313.825,41	4.232.660,28	98,12
Gerger İlçe Özel Müdürlüğü	640.286,67	145.000,00	3.955.575,23	4.740.861,90	3.958.455,73	83,50
Gölbaşı İlçe Özel Müdürlüğü	706.317,63	155.000,00	3.712.136,90	4.573.454,53	4.184.675,03	91,50
Kâhta İlçe Özel Müdürlüğü	3.897.291,06	285.000,00	11.800.728,03	15.983.019,09	10.274.742,46	64,29
Samsat İlçe Özel Müdürlüğü	103.414,66	145.000,00	701.301,29	949.715,95	850.622,65	89,57
Sincik İlçe Özel Müdürlüğü	146.383,39	215.000,00	4.653.271,24	5.014.654,63	4.979.739,23	99,30
Tut İlçe Özel Müdürlüğü	125.884,63	145.000,00	4.152.316,81	4.423.201,44	4.394.196,72	99,34
Özel Kalem	0	240.000,00	0	240.000,00	163.006,10	67,92
Encümen Müdürlüğü	406.568,68	1.301.000,00	0	1.707.568,68	1.148.443,85	67,26
İmar ve Kentsel İyileştirme Müdürlüğü	5.289.690,03	254.000,00	8.662.307,63	14.205.997,66	11.555.263,37	81,34
Plan Proje Yatırım ve İnşaat Müdürlüğü	27.163.660,83	17.900.000,00	49.581.860,96	94.645.521,79	40.651.217,16	42,95
Destek Hizmetler Müdürlüğü	2.817.085,69	6.411.000,00	7.304.608,10	16.532.693,79	12.965.417,23	78,42
İnsan Kaynakları ve Eğitim Müdürlüğü	6.464.293,90	16.470.000,00	26.741.459,06	49.675.752,96	41.620.310,61	83,78
Mali Hizmetler Müdürlüğü	220.813,80	6.488.000,00	6.231.441,69	12.940.255,49	12.455.337,25	96,25
Su ve Kanal Hizmetler Müdürlüğü	5.569.787,91	5.093.000,00	10.228.979,04	20.891.766,95	14.307.196,42	68,48
Yol ve Ulaşım Hizmetler Müdürlüğü	15.136.978,01	12.389.000,00	151.157,00	27.677.135,01	16.894.286,98	61,04
Tarımsal Hizmetler Müdürlüğü	330.503,66	1.302.000,00	-57.143,00	1.575.360,66	1.091.977,57	69,32
Ruhsat ve Denetim Müdürlüğü	0	20.000,00	0	20.000,00	18.228,35	91,14
<b>TOPLAM</b>	<b>69.689.520,95</b>	<b>70.000.000,00</b>	<b>147.819.787,90</b>	<b>287.509.308,85</b>	<b>193.015.215,76</b>	<b>67,13</b>

2016 mali yılı toplam gelirleri (gider ödeneği olarak bütçeleştirilen) **287.509.308,85 TL** toplam giderleri ise **193.015.215,76 TL** olarak **%67,13** oranında gerçekleşmiştir.

**2016 MALİ YILI ÖZ KAYNAK VE TAHSİSLİ ÖDENEKLERİN  
FONKSİYONEL VE FİNANSAL SINIFLANDIRMAYA GÖRE  
BÜTÇE GİDERLERİ İCMALİ**

FONKSİYONEL	05 FİNANS		08 FİNANS		TOPLAM
	MERKEZ	İLÇELER	MERKEZ	İLÇELER	
Genel Kamu Hizmetleri	32.937.807,79	7.776.458,05	40.859.516,57	12.496.467,01	<b>94.070.249,42</b>
Savunma Hizmetleri	273.423,20	0,00	0,00	0,00	<b>273.423,20</b>
Kamu Düzeni ve Güvenlik Hizmetleri	23.895,00	0,00	4.763.262,01	10.013.000,00	<b>14.800.157,01</b>
Ekonomik İşler ve Hizmetler	10.395.196,34	0,00	5.293.042,67	0,00	<b>15.688.239,01</b>
Çevre Koruma Hizmetleri	4.046.554,70	0,00	0,00	0,00	<b>4.046.554,70</b>
İskân ve Toplum Refahı Hizmetleri	1.149.913,85	0,00	17.873.526,03	0,00	<b>19.023.439,88</b>
Sağlık Hizmetleri	206.448,38	0,00	4.261.848,89	1.797.234,07	<b>6.265.531,34</b>
Dinlenme, Kültür ve Din Hizmetleri	75.563,24	0,00	5.318.024,96	50.000,00	<b>5.443.588,20</b>
Eğitim Hizmetleri	5.526.759,73	0,00	19.562.977,12	8.011.371,74	<b>33.101.108,59</b>
Sosyal Güvenlik ve Sosyal Yardım Hizmetleri	9.900,20	0,00	293.024,21	0,00	<b>302.924,41</b>
<b>TOPLAM</b>	<b>54.645.462,43</b>	<b>7.776.458,05</b>	<b>98.225.222,46</b>	<b>32.368.072,82</b>	<b>193.015.215,76</b>



GERÇEKLEŞEN GİDERLERİN FONKSİYONEL DAĞILIMI

KODU	AÇIKLAMA	HARCAMA	HARCAMA (%)
01	Genel Kamu Hizmetleri	94.070.249,42	48,74
02	Savunma Hizmetleri	273.423,20	0,14
03	Kamu Düzeni ve Güvenlik Hizmetleri	14.800.157,01	7,67
04	Ekonomik İşler ve Hizmetler	15.688.239,01	8,13
05	Çevre Koruma Hizmetleri	4.046.554,70	2,10
06	İskân ve Toplum Refahı Hizmetleri	19.023.439,88	9,86
07	Sağlık Hizmetleri	6.265.531,34	3,25
08	Dinlenme, Kültür ve Din Hizmetleri	5.443.588,20	2,82
09	Eğitim Hizmetleri	33.101.108,59	17,15
10	Sosyal Güvenlik ve Sosyal Yardım Hizmetleri	302.924,41	0,16
<b>TOPLAM</b>		<b>193.015.215,76</b>	<b>100,00</b>

2016 MALİ YILI ÖZ KAYNAK İLE TAHSİSLİ ÖDENEKLERİN  
FİNANSAL VE EKONOMİK DAĞILIMI

EKONOMİK KOD	FİNANSAL 05		FİNANSAL 08		TOPLAM
	MERKEZ	İLÇELER	MERKEZ	İLÇELER	
Personel Giderleri	13.244.500,64	0,00	20.963.105,72	6.770.820,01	<b>40.978.426,37</b>
SGK Devlet Primi Giderleri	1.695.347,05	0,00	3.638.349,55	0,00	<b>5.333.696,60</b>
Mal ve Hizmet Alımı Giderleri	11.277.279,43	430.848,05	6.063.290,08	1.249.849,30	<b>19.021.266,86</b>
Cari Transferler	3.763.405,25	4.423.272,00	0,00	0,00	<b>8.186.677,25</b>
Sermaye (Yatırım Giderleri)	24.664.930,06	0,00	47.356.648,49	0,00	<b>72.021.578,55</b>
Sermaye Transferleri	0,00	2.922.338,00	20.203.828,62	24.347.403,51	<b>47.473.570,13</b>
<b>Toplam</b>	<b>54.645.462,43</b>	<b>7.776.458,05</b>	<b>98.225.222,46</b>	<b>32.368.072,82</b>	<b>193.015.215,76</b>
<b>TOPLAM</b>	<b>62.421.920,48</b>		<b>130.593.295,28</b>		<b>193.015.215,76</b>

<b>GERÇEKLEŞEN GİDERLERİN EKONOMİK DAĞILIMI</b>		
AÇIKLAMA	HARCAMA	(%)
Personel Giderleri	<b>40.978.426,37</b>	<b>21,23</b>
SGK Devlet Primi Giderleri	<b>5.333.696,60</b>	<b>2,76</b>
Mal ve Hizmet Alımı Giderleri	<b>19.021.266,86</b>	<b>9,85</b>
Cari Transferler	<b>8.186.677,25</b>	<b>4,24</b>
Sermaye (Yatırım Giderleri)	<b>72.021.578,55</b>	<b>37,31</b>
Sermaye Transferleri	<b>47.473.570,13</b>	<b>24,60</b>
<b>TOPLAM</b>	<b>193.015.215,76</b>	<b>100,00</b>

**2016 YILINDA  
KÖYLERE HİZMET GÖTÜRME BİRLİKLERİNE  
YAPILAN YARDIM VE TRANSFERLER**

KHGB'NİN ADI	KHGB'NE YAPILAN YARDIM	YEDEK ÖDENEKTEN VERİLEN	AKTARMA İLE VERİLEN		TAHSİSLİ ÖDENEKLER	TOPLAM
			05	08		
<b>MERKEZ</b>	145.000,00	137.000,00	1.331.000,00	5.420.417,81	3.385.142,88	10.418.560,69
<b>BESNİ</b>	897.000,00	204.000,00	1.244.667,50	1.129.432,00	3.744.530,27	7.219.629,77
<b>ÇELİKHAN</b>	145.000,00	95.000,00	95.000,00	451.696,22	3.342.229,43	4.128.925,65
<b>GERGER</b>	145.000,00	40.000,00	55.000,00	730.427,76	3.820.575,23	4.791.002,99
<b>GÖLBAŞI</b>	155.000,00	99.000,00	99.000,00	1.011.956,13	2.601.180,77	3.966.136,90
<b>KÂHTA</b>	285.000,00	494.780,00	9.024.581,44	2.208.014,29	4.034.570,30	16.046.946,03
<b>SAMSAT</b>	145.000,00	165.000,00	165.000,00	194.000,00	342.301,29	1.011.301,29
<b>SİNCİK</b>	215.000,00	65.000,00	155.000,00	239.000,00	4.259.271,24	4.933.271,24
<b>TUT</b>	145.000,00	67.000,00	169.000,00	288.103,67	3.778.533,89	4.447.637,56
<b>TOPLAM</b>	<b>2.277.000,00</b>	<b>1.366.780,00</b>	<b>12.338.248,94</b>	<b>11.673.047,88</b>	<b>29.308.335,30</b>	<b>56.963.412,12</b>

Köylere Hizmet Götürme Birliklerine yapılan yardımlar ve aktarılan ödenekler, İlçelerin köy sayısı, nüfus ve iş yoğunluğu esaslarına göre aşağıda belirtilen imkânlarla yapılmaktadır.

- a) Mali Yılı Bütçesi ile yapılan yardımlar.
- b) İller Bankası Payı olarak tahsis edilen ödenekten yapılan yardımlar.
- c) Köylerin yardım taleplerine göre, Encümen Kararıyla yedek ödenekten yapılan yardımlar.
- d) Transferler, ihalesi KHGB'liğince yapılmak üzere aktarılan ödenekler.

## 2- TEMEL MALİ TABLOLARA İLİŞKİN AÇIKLAMALAR:

### A) GELİR BÜTÇESİ:

İl Genel Meclisinin 27.11.2015 tarih ve 285 sayılı Kararı ile 2016 mali yılı için **70.000.000,00 TL GELİR BÜTÇESİ** tahmin edilmiş, 2016 yılı sonunda; **öz kaynaklarıyla 87.042.823,36 TL gelir** gerçekleştirilmiş olup, gerçekleşen gelir bütçesi **%124,35'dir**.

### TAHMİNİ GELİR BÜTÇESİ ve GERÇEKLEŞEN GELİR BÜTÇESİ

TAHMİNİ GELİR BÜTÇESİ	GERÇEKLEŞEN GELİR BÜTÇESİ	GERÇELEMME (%)
70.000.000,00	87.042.823,36	124,35

2016 Mali yılında **Özel İdaresi Öz Kaynakları** ile **87.042.823,36 TL gelir** gerçekleşmiştir.

### GERÇEKLEŞEN ÖZ KAYNAK VE TAHSİSLİ GELİR BÜTÇESİ

GERÇEKLEŞEN GELİR BÜTÇESİ	ORAN (%)	TAHSİSLİ ÖDENEK (GELİR)	ORAN (%)	TOPLAM
87.042.823,36	37,48	145.201.710,99	62,52	232.244.534,35

### BÜTÇE GELİRLERİNİN FİNANSAL SINIFLANDIRMA TABLOSU (GELİR KAYDI YAPILANLAR)

KODU	FİNANSAL SINIFLANDIRMA	GELİR MİKTARI	ORAN (%)
05	Öz Kaynak Olarak Gerçekleşen Gelirler	87.042.823,36	37,479
08	Merkezi Bütçeden Gelen Tahsisli Ödenekler (Gelir)	145.201.710,99	62,521
TOPLAM		232.244.534,35	100,00

2015 Yılından Devreden Ödenek: **69.689.52.95 TL,**

2016 Mali yılı Tahmini Bütçesi: **70.000.000,00 TL,**

2016 Yılında Gelen Tahsisli Ödenekler: **145.201.710,99 TL,**

**2015 Yılı Toplam Gelir Ödenekleri: 232.244.534,35 TL'dir.**

FONKİSYONEL SINIFLANDIRMAYA GÖRE  
BÜTÇE GELİRLERİ İÇMALI

KODU	AÇIKLAMA	2015 YILINDAN DEVREDEN ÖDENEK		2016 YILI BÜTÇESİ		
		ÖZ KAYNAK	TAHSİSLİ	BÜTÇE İLE VERİLEN	TAHSİSLİ ÖDENEK	TOPLAM
01	Genel Kamu Hizmetleri	9.827.286,83	4.489.044,18	37.705.199,00	53.355.983,58	114.361.072,68
02	Savunma Hizmetleri	173.608,66	0,00	512.795,00	0,00	686.403,66
03	Kamu Düzeni ve Güvenlik Hizmetleri	82.505,00	3.285.537,33	25.000,00	14.776.262,01	19.729.001,33
04	Ekonomik İşler ve Hizmetler	4.471.451,51	7.960.581,24	13.691.000,00	5.293.042,67	25.667.046,75
05	Çevre Koruma Hizmetleri	135.918,52	1.262.127,04	4.221.000,00	0,00	5.467.045,56
06	İskân ve Toplum Refahı Hizmetleri	314.775,25	4.469.648,63	872.000,00	17.873.526,03	24.497.095,59
07	Sağlık Hizmetleri	250.000,00	1.025.837,65	150.000,00	6.059.082,96	7.992.151,13
08	Dinlenme, Kültür ve Din Hizmetleri	26.061,01	6.472.877,99	110.000,00	5.368.024,96	8.502.057,45
09	Eğitim Hizmetleri	6.957.984,82	17.527.775,04	12.703.006,00	27.574.348,86	79.623.290,45
10	Sosyal Güvenlik ve Sosyal Yardım Hizmetleri	0,00	956.520,25	10.000,00	293.024,21	984.144,25
TOPLAM		22.239.591,60	47.449.929,35	70.000.000,00	130.593.295,28	287.509.308,85

2015 Yılından Devreden Öz Kaynak Ödenekleri: **22.239.591,60 TL**,

2015 Yılından Devreden Tahsisli Ödenekleri: **47.449.929,35 TL**,

2015 Yılından Devreden Ödeneklerin Toplamı: **69.689.520,95 TL**,

2016 Mali Yılı Tahmini Bütçesi: **70.000.000,00 TL**,

2016 Yılında Gelen Tahsisli Ödenekler: **130.593.295,28 TL**,

2016 Yılı Toplam Gelir Bütçesi: **287.509.308,85 TL'dir**.

**B) GİDER BÜTÇESİ:**

İl Genel Meclisinin 27.11.2015 tarih ve 285 sayılı Kararı ile 2016 yılı için **70.000.000,00 TL GİDER BÜTÇESİ** tahmin edilmiş, 2016 yılı sonunda; Öz Kaynaklarla **62.421.920,48 TL gider** gerçekleştirilmiş olup, gerçekleşen bütçe gideri **%89,17'dir**.

**TAHMİNİ GİDER BÜTÇESİ ve GERÇEKLEŞEN GİDER BÜTÇESİ**

TAHMİNİ GİDER BÜTÇESİ	GERÇEKLEŞEN GİDER	GERÇELEŞME (%)
70.000.000,00	62.421.920,48	89,17

2016 Mali yılında **Özel İdaresi Öz Kaynakları** ile **62.421.920,48 TL gider** gerçekleşmiştir.

**GERÇEKLEŞEN GELİR BÜTÇESİ ile GERÇEKLEŞEN GİDER BÜTÇESİ**

GERÇEKLEŞEN GELİR	GERÇEKLEŞEN GİDER	GERÇELEŞME (%)
87.042.823,36	62.421.920,48	71,71

İl Özel İdaresinin 2016 yılında gerçekleşen öz kaynakları **gelir bütçesi 87.042.823,36 TL**, gerçekleşen öz kaynakları **gider bütçesi ise 62.421.920,48 TL'dir**. Gerçekleşme oranı **%71,71'dir**.

**GERÇEKLEŞE ÖZ GİDERLER ile TAHSİSLİ GİDERLER**

GERÇEKLEŞEN GİDERLER	GİDER MİKTARI	ORAN (%)
Gerçekleşen Öz Giderler	62.421.920,48	32,34
Gerçekleşen Tahsisli Giderler	130.593.295,28	67,66
<b>TOPLAM GİDERLER</b>	<b>193.015.215,76</b>	<b>100,00</b>

İl Özel İdaresi Öz kaynakları **62.421.920,48 TL**, tahsisli ödeneklerle **130.593.295,28 TL** olmak üzere toplam **193.015.215,76 TL gider** gerçekleştirilmiştir.

**Adıyaman İl Özel İdaresi 2016 Yılı Faaliyet Raporu**

<b>ÖZ KAYNAK ÖDENEKLERİ</b>	<b>MİKTARI</b>	<b>ORAN (%)</b>
2015 Yılından Devreden Ödenek	<b>22.239.591,60</b>	<b>24,11</b>
2016 Yılı Tahmini Gelir Bütçesi	<b>70.000.000,00</b>	<b>75,89</b>
<b>ÖZ KAYNAK ÖDENEKLER TOPLAMI</b>	<b>92.239.591,60</b>	<b>100,00</b>

<b>TAHSİSLİ ÖDENEKLER</b>	<b>MİKTARI</b>	<b>ORAN (%)</b>
2015 Yılından Devreden Tahsisli Ödenek	<b>47.449.929,35</b>	<b>24,30</b>
2016 Yılında Gelen Tahsisli Ödenek	<b>147.819.787,90</b>	<b>75,70</b>
<b>TAHSİSLİ ÖDENEK TOPLAMI</b>	<b>195.269.717,25</b>	<b>100,00</b>

2015 yılından, 2016 yılına öz kaynaklardan **22.239.591,60 TL**, tahsisli ödeneklerden **47.449.929,35 TL** olmak üzere toplam **85.177.657,52 TL** ödenek devretmiştir.

2016 mali yılı bütçesi **70.000.000,00 TL**, aynı yılda gelen tahsisli ödenekler **147.819.787,90 TL** olup, gerçekleşen ödenek toplamı **217.819.787,90 TL**'dir.

**BÜTÇE GİDERLERİNİN FİNANSAL SINIFLANDIRMA TABLOSU**

<b>KODU</b>	<b>FİNANSAL SINIFLANDIRMA</b>	<b>GİDER MİKTARI</b>	<b>ORAN (%)</b>
05	Öz Kaynak Ödenekleri	62.421.920,48	32,34
08	Tahsisli Ödeneklerden Yapılan Giderler	130.593.295,28	67,66
<b>TOPLAM</b>		<b>193.015.215,76</b>	<b>100,00</b>

**2016 MALİ YILI ÖDENEK VE HARCAMA DURUMU**

<b>FİNANSAL AYIRIM</b>	<b>2015'DEN DEVREDEN ÖDENEKLER</b>	<b>2016 YILI ÖDENEKLERİ</b>	<b>TOPLAM ÖDENEK</b>	<b>2016 YILI HARCAMASI</b>	<b>İPTAL EDİLEN</b>	<b>2017 YILINA DEVREDEN</b>
<b>Öz Kaynak</b>	<b>22.239.591,60</b>	<b>70.000.000,00</b>	<b>92.239.591,60</b>	<b>62.421.920,48</b>	<b>934.753,13</b>	<b>28.882.917,99</b>
<b>Tahsisli Ödenek</b>	<b>47.449.929,35</b>	<b>147.819.787,90</b>	<b>195.269.717,25</b>	<b>130.593.295,28</b>	<b>48.576,64</b>	<b>64.627.845,33</b>
<b>TOPLAM</b>	<b>69.689.520,95</b>	<b>217.819.787,97</b>	<b>287.509.308,85</b>	<b>193.015.215,76</b>	<b>983.329,77</b>	<b>93.510.763,32</b>

2016 yılında öz kaynak ve tahsisli ödenek olarak toplam **287.509.308,85 TL** gelirlerden **193.015.215,76 TL** gider yapılarak **%74,23** oranında gider gerçekleşmiştir.

**FONKİSYONEL SINIFLANDIRMAYA GÖRE  
BÜTÇE GİDERLERİ İÇMALİ**

KODU	AÇIKLAMA	2015 YILINDAN DEVREDEDEN	MALİ YIL BÜTÇESİ	TAHSİSLİ ÖDENEK	TOPLAM	HARCAMA	İPTAL	DEVİR
01	Genel Kamu Hizmetleri	14.316.331,01	37.705.199,00	53.355.983,58	114.361.072,68	<b>94.070.249,42</b>	933.668,69	19.357.154,57
02	Savunma Hizmetleri	173.608,66	512.795,00	0,00	686.403,66	<b>273.423,20</b>	0,00	412.980,46
03	Kamu Düzeni ve Güvenlik Hizmetleri	3.368.042,33	25.000,00	14.776.262,01	19.729.001,33	<b>14.800.157,01</b>	525,40	4.928.318,92
04	Ekonomik İşler ve Hizmetler	12.432.032,75	13.691.000,00	5.293.042,67	25.667.046,75	<b>15.688.239,01</b>	256,14	9.978.551,60
05	Çevre Koruma Hizmetleri	1.398.045,56	4.221.000,00	0,00	5.467.045,56	<b>4.046.554,70</b>	1.013,67	1.419.477,19
06	İskân ve Toplum Refahı Hizmetleri	4.784.423,88	872.000,00	17.873.526,03	24.497.095,59	<b>19.023.439,88</b>	9.702,94	5.463.952,77
07	Sağlık Hizmetleri	1.275.837,65	150.000,00	6.059.082,96	7.992.151,13	<b>6.265.531,34</b>	454,35	1.726.165,44
08	Dinlenme, Kültür ve Din Hizmetleri	6.498.939,00	110.000,00	5.368.024,96	8.502.057,45	<b>5.443.588,20</b>	30.927,41	3.027.541,84
09	Eğitim Hizmetleri	24.485.739,86	12.703.006,00	27.574.348,86	79.623.290,45	<b>33.101.108,59</b>	4.106,66	46.518.075,20
10	Sosyal Güvenlik ve Sosyal Yardım Hizmetleri	956.520,25	10.000,00	293.024,21	984.144,25	<b>302.924,41</b>	2.674,51	678.545,53
<b>TOPLAM</b>		<b>69.689.520,95</b>	<b>70.000.000,00</b>	<b>130.593.295,28</b>	<b>287.509.308,85</b>	<b>193.015.215,76</b>	<b>983.329,77</b>	<b>93.510.763,32</b>



### 3. MALİ DENETİM SONUÇLARI:

2016 Mali yılı iş ve işlemlerinin iç denetimi için İl Genel Meclisince Ocak 2017 ayında belirlenen Denetim Komisyonu çalışmalarına devam etmekte olup, faaliyet raporunun hazırlandığı tarih itibarıyla henüz inceleme ve denetim raporu sonuçlanmamıştır.

Ayrıca, İdaremizin 2016 yılı mali hesapları Sayıştay Başkanlığınca yapılan denetim programı dâhilinde 2017 yılı ilk üç ay içerisinde yerinde inceleneceği tahmin edilmektedir.

#### B) PERFORMANS BİLGİLERİ

##### 1. FAALİYET VE PROJE BİLGİLERİ:

2016 yılı sonu itibarıyla; İdaremizin 2015–2019 yıllarını kapsayan beş yıllık Stratejik Planı ve 2016 yılı Performans (Yatırım) Programı gereğince, Mali yılı bütçe ile tahsis edilen öz kaynaklar ve Merkezi Yönetim tahsis edilen ödenekler ile yapılan Genel Kamu Hizmetleri, Savunma Hizmetleri, Kamu Düzeni ve Güvenlik Hizmetleri, Ekonomik İşler ve Hizmetler, Çevre Koruma Hizmetleri, İskân ve Toplum Refahı Hizmetleri, Sağlık Hizmetleri, Dinlenme Kültür ve Din Hizmetleri, Eğitim Hizmetleri, Sosyal Güvenlik ve Yardım Hizmetleri alanlarında giderler (harcamalar) aşağıda gösterilmiştir.

GERÇEKLEŞEN GİDERLERİN FONKSİYONEL DAĞILIMI			
KODU	AÇIKLAMA	HARCAMA	HARCAMA (%)
01	Genel Kamu Hizmetleri	94.070.249,42	48,74
02	Savunma Hizmetleri	273.423,20	0,14
03	Kamu Düzeni ve Güvenlik Hizmetleri	14.800.157,01	7,67
04	Ekonomik İşler ve Hizmetler	15.688.239,01	8,13
05	Çevre Koruma Hizmetleri	4.046.554,70	2,10
06	İskân ve Toplum Refahı Hizmetleri	19.023.439,88	9,86
07	Sağlık Hizmetleri	6.265.531,34	3,25
08	Dinlenme, Kültür ve Din Hizmetleri	5.443.588,20	2,82
09	Eğitim Hizmetleri	33.101.108,59	17,15
10	Sosyal Güvenlik ve Sos Yrd Hizmetleri	302.924,41	0,16
TOPLAM		193.015.215,76	100,00

2016 yılında toplam **193.015.215,76 TL** harcama (gider) gerçekleştirilmiştir.

**2. PERFORMANS SONUÇLARI TABLOLARI:**

**ÖZ GELİRLER GERÇEKLEŞME TABLOSU**

KODU	AÇIKLAMA	BÜTÇE GELİR TAHMİNİ	ORANI (%)	NET TAHSİLÂT	ORANI (%)
01	Vergi Gelirleri	60.000,00	0,09	712.907,34	0,82
03	Teşebbüs ve Mülkiyet Gelirleri	1.360.000,00	1,94	1.184.033,77	1,36
04	Alınan Bağış ve Yardımlar	8.280.000,00	11,83	0,00	0,00
05	Diğer Gelirler	60.158.000,00	85,94	85.145.882,25	97,82
06	Sermaye Gelirleri	142.000,00	0,20	0,00	0,00
<b>TOPLAM</b>		<b>70.000.000,00</b>	<b>100,00</b>	<b>87.042.823,36</b>	<b>100,00</b>

**BÜTÇE GELİRLERİ GERÇEKLEŞME TABLOSU**

KODU	AÇIKLAMASI	TOPLAM TAHSİLÂT	TAHSİLÂT (%)
01	Vergi Gelirleri	712.907,34	0,82
03	Teşebbüs ve Mülkiyet Gelirleri	1.184.033,77	1,36
04	Alınan Bağış ve Yardımlar	0,00	0,00
05	Diğer Gelirler	85.145.882,25	97,82
06	Sermaye Gelirleri	0,00	0,00
<b>TOPLAM</b>		<b>87.042.823,36</b>	<b>100,00</b>

**BÜTÇE GİDERLERİNİN FİNANSAL SINIFLANDIRMA TABLOSU**

KODU	FİNANSAL SINIFLANDIRMA	HARCAMA	ORAN (%)
05	Öz Kaynak Ödeneklerden Yapılan Giderler	62.421.920,48	32,34
08	Tahsisli Mahiyette Ödeneklerden Yapılan Giderler	130.593.295,28	67,66
<b>TOPLAM</b>		<b>193.015.215,76</b>	<b>100</b>

Öz kaynak ödeneklerle **62.421.920,48 TL** tahsisli ödeneklerle **130.593.295,28 TL** olmak üzere toplam **193.015.215,76TL** harcama gerçekleştirilmiştir.

**ÖZ KAYNAKLAR İLE TAHSİSLİ ÖDENEKLERİN GERÇEKLEŞME TABLOSU**

AÇIKLAMA	BÜTÇE GİDERLERİ					
	05 FİNANS	ORAN (%)	08 FİNANS	ORAN (%)	TOPLAM	ORAN (%)
Personel Giderleri	13.244.500,64	21,22	27.733.925,73	21,24	40.978.426,37	21,23
SGK Primi Giderleri	1.695.347,05	2,72	3.638.349,55	2,79	5.333.696,60	2,76
Mal ve Hizmet Alımı Giderleri	11.708.127,48	18,76	7.313.139,38	5,60	19.021.266,86	9,85
Cari Transferler	8.186.677,25	13,12	0,00	0,00	8.186.677,25	4,24
Sermaye Giderleri	24.664.930,06	39,51	47.356.648,49	36,26	72.021.578,55	37,31
Sermaye Transferleri	2.922.338,00	4,68	44.551.232,13	34,11	47.473.570,13	24,60
<b>TOPLAM</b>	<b>62.421.920,48</b>	<b>100,00</b>	<b>130.593.295,28</b>	<b>100,00</b>	<b>193.015.215,76</b>	<b>100,00</b>

- a) Personel Giderleri: **40.978.426,37 TL**,  
b) Sosyal Güvenlik Kurumu Devlet Primi Giderleri: **5.333.696,60 TL**,  
c) Mal ve Hizmet Alım Giderleri: **19.021.266,86 TL**,  
d) Cari Transferler: **8.186.677,25 TL**,  
e) Sermaye Giderleri: **72.021.578,55 TL**,  
f) Sermaye Transferleri: **47.473.570,13 TL**,  
olmak üzere toplam **193.015.215,76 TL** gider gerçekleştirilmiştir.

FONKİSYONEL VE FİNANSAL BÜTÇE GİDERİ İCMAL TABLOSU

FONKİSYONEL	(05) FİNANS			(08) FİNANS			TOPLAM GİDER
	MERKEZ	İLÇELER	TOPLAM	MERKEZ	İLÇELER	TOPLAM	
Genel Kamu Hizmetleri	32.937.807,79	7.776.458,05	<b>40.714.265,84</b>	40.859.516,57	12.496.467,01	<b>53.355.983,58</b>	<b>94.070.249,42</b>
Savunma Hizmetleri	273.423,20	0,00	<b>273.423,20</b>	0,00	0,00	<b>0,00</b>	<b>273.423,20</b>
Kamu Düzeni ve Güvenlik Hizmetleri	23.895,00	0,00	<b>23.895,00</b>	4.763.262,01	10.013.000,00	<b>14.776.262,01</b>	<b>14.800.157,01</b>
Ekonomik İşler ve Hizmetler	10.395.196,34	0,00	<b>10.395.196,34</b>	5.293.042,67	0,00	<b>5.293.042,67</b>	<b>15.688.239,01</b>
Çevre Koruma Hizmetleri	4.046.554,70	0,00	<b>4.046.554,70</b>	0,00	0,00	<b>0,00</b>	<b>4.046.554,70</b>
İskân ve Toplum Refahı Hizmetleri	1.149.913,85	0,00	<b>1.149.913,85</b>	17.873.526,03	0,00	<b>17.873.526,03</b>	<b>19.023.439,88</b>
Sağlık Hizmetleri	206.448,38	0,00	<b>206.448,38</b>	4.261.848,89	1.797.234,07	<b>6.059.082,96</b>	<b>6.265.531,34</b>
Dinlenme, Kültür ve Din Hizmetleri	75.563,24	0,00	<b>75.563,24</b>	5.318.024,96	50.000,00	<b>5.368.024,96</b>	<b>5.443.588,20</b>
Eğitim Hizmetleri	5.526.759,73	0,00	<b>5.526.759,73</b>	19.562.977,12	8.011.371,74	<b>27.574.348,86</b>	<b>33.101.108,59</b>
Sosyal Güvenlik ve Sosyal Yardım Hizmetleri	9.900,20	0,00	<b>9.900,20</b>	293.024,21	0,00	<b>293.024,21</b>	<b>302.924,41</b>
<b>TOPLAM</b>	<b>54.645.462,43</b>	<b>7.776.458,05</b>	<b>62.421.920,48</b>	<b>98.225.222,46</b>	<b>32.368.072,82</b>	<b>130.593.295,28</b>	<b>193.015.215,76</b>

### 3. PERFORMANS SONUÇLARININ DEĞERLENDİRİLMESİ:

#### 2016 Mali Yılı Gelir Bütçesi;

İl Özel İdaresi 2016 mali yılı bütçesinde öz gelirleri olarak **70.000.000,00 TL** hedeflenmiş, yılsonunda **87.042.823,36 TL** gelir ile **%124,35** oranında gerçekleşmiştir.

KODU	AÇIKLAMA	ÖZ KAYNAK GELİRLERİ	ORAN (%)	TAHSİSLİ GELİRLER	ORAN (%)	TOPLAM GELİRLER	ORAN (%)
1	Vergi Gelirleri	712.907,34	<b>0,82</b>	0,00	<b>0,00</b>	<b>712.907,34</b>	<b>0,31</b>
3	Teşebbüs ve Mülkiyet Gelirleri	1.184.033,77	<b>1,36</b>	0,00	<b>0,00</b>	<b>1.184.033,77</b>	<b>0,51</b>
4	Alınan Bağış ve Yardımlar	0,00	<b>0,00</b>	145.201.710,99	<b>100,00</b>	<b>145.201.710,99</b>	<b>62,52</b>
5	Diğer Gelirler	85.145.882,25	<b>97,82</b>	0,00	<b>0,00</b>	<b>85.145.882,25</b>	<b>36,66</b>
6	Sermaye Gelirleri	0,00	<b>0,00</b>	0,00	<b>0,00</b>	<b>0,00</b>	<b>0,00</b>
<b>TOPLAM</b>		<b>87.042.823,36</b>	<b>100,00</b>	<b>145.201.710,99</b>	<b>100,00</b>	<b>232.244.534,35</b>	<b>100,00</b>

#### 2016 Mali Yılı Gider Bütçesi;

İl Özel İdaresi 2016 mali yılı bütçesinde öz giderler **70.000.000,00 TL** hedeflenmiş, yılsonunda **62.421.920,48 TL** gider ile **%89,17** oranında gerçekleşmiştir.

AÇIKLAMA	ÖZ KAYNAK GİDERLERİ	ORAN (%)	TAHSİSLİ GİDERLER	ORAN (%)	TOPLAM GİDERLER	ORAN (%)
Cari Harcamalar	26.647.975,17	<b>13,81</b>	38.685.414,66	<b>20,04</b>	<b>65.333.389,83</b>	<b>33,85</b>
Transfer Harcamaları	11.109.015,25	<b>5,76</b>	44.551.232,13	<b>23,08</b>	<b>55.660.247,38</b>	<b>28,84</b>
Sermaye Harcamaları	24.664.930,06	<b>12,78</b>	47.356.648,49	<b>24,54</b>	<b>72.021.578,55</b>	<b>37,31</b>
<b>TOPLAM</b>	<b>62.421.920,48</b>	<b>32,34</b>	<b>130.593.295,28</b>	<b>67,66</b>	<b>193.015.215,76</b>	<b>100,00</b>

2016 mali yılında; **193.015.215,76 TL** toplam giderler içerisinde il özel idaresinin **62.421.920,48 TL** öz giderleri olarak **%32,34** oranında gider gerçekleşmiştir.

Kümülatif olarak; 2016 yılında toplam **193.015.215,76 TL** giderler içerisinde **130.593.295,28 TL** tahsisli giderler ile **%67,66** oranında gider gerçekleşmiştir.

**Birimler Bazında Ödenekler:**

BİRİM ADI	2015 YILINDAN DEVREDEN	BÜTÇE İLE VERİLEN	TAHSİSLİ ÖDENEK	TOPLAM
Besni İlçe Özel Müdürlüğü	390.660,64	897.000,00	6.110.862,27	<b>7.398.522,91</b>
Çelikhan İlçe Özel Müdürlüğü	279.899,76	145.000,00	3.888.925,65	<b>4.313.825,41</b>
Gerger İlçe Özel Müdürlüğü	640.286,67	145.000,00	3.955.575,23	<b>4.740.861,90</b>
Gölbaşı İlçe Özel Müdürlüğü	706.317,63	155.000,00	3.712.136,90	<b>4.573.454,53</b>
Kâhta İlçe Özel Müdürlüğü	3.897.291,06	285.000,00	11.800.728,03	<b>15.983.019,09</b>
Samsat İlçe Özel Müdürlüğü	103.414,66	145.000,00	701.301,29	<b>949.715,95</b>
Sincik İlçe Özel Müdürlüğü	146.383,39	215.000,00	4.653.271,24	<b>5.014.654,63</b>
Tut İlçe Özel Müdürlüğü	125.884,63	145.000,00	4.152.316,81	<b>4.423.201,44</b>
Özel Kalem	0,00	240.000,00	0,00	<b>240.000,00</b>
Encümen Müdürlüğü	406.568,68	1.301.000,00	0,00	<b>1.707.568,68</b>
İmar ve Kent. İyileştirme Müd.	5.289.690,03	254.000,00	8.662.307,63	<b>14.205.997,66</b>
Plan Proje Yat. ve İnş. Müdürlüğü	27.163.660,83	17.900.000,00	49.581.860,96	<b>94.645.521,79</b>
Destek Hizmetler Müdürlüğü	2.817.085,69	6.411.000,00	7.304.608,10	<b>16.532.693,79</b>
İnsan Kayn. ve Eğitim Müdürlüğü	6.464.293,90	16.470.000,00	26.741.459,06	<b>49.675.752,96</b>
Mali Hizmetler Müdürlüğü	220.813,80	6.488.000,00	6.231.441,69	<b>12.940.255,49</b>
Su ve Kanal Hizmetler Müdürlüğü	5.569.787,91	5.093.000,00	10.228.979,04	<b>20.891.766,95</b>
Yol ve Ulaşım Hiz. Müdürlüğü	15.136.978,01	12.389.000,00	151.157,00	<b>27.677.135,01</b>
Tarımsal Hizmetler Müdürlüğü	330.503,66	1.302.000,00	-57.143,00	<b>1.575.360,66</b>
Ruhsat ve Denetim Müdürlüğü	0,00	20.000,00	0,00	<b>20.000,00</b>
<b>TOPLAM</b>	<b>69.689.520,95</b>	<b>70.000.000,00</b>	<b>147.819.787,90</b>	<b>287.509.308,85</b>

2016 Mali Yılında Bütçeleştirilen Tahsisli Ödenekler Toplamı: **147.819.787,90 TL,**

2016 Mali Yılında Merkezi Bütçeden Gönderilen Tahsisli Gelirler Toplamı: **145.201.710,99 TL'dir.**

**Birimler Bazında Harcamalar:**

BİRİM ADI	2015 YILI GİDERLERİ				TOPLAM GİDER	ORAN (%)
	05 FİNANS	ORAN (%)	08 FİNANS	ORAN (%)		
Besni İlçe Özel Müdürlüğü	2.128.216,10	<b>3,41</b>	5.141.222,67	<b>3,94</b>	<b>7.269.438,77</b>	<b>3,77</b>
Çelikhan İlçe Özel Müdürlüğü	235.773,24	<b>0,38</b>	3.996.887,04	<b>3,06</b>	<b>4.232.660,28</b>	<b>2,19</b>
Gerger İlçe Özel Müdürlüğü	147.311,63	<b>0,24</b>	3.811.144,10	<b>2,92</b>	<b>3.958.455,73</b>	<b>2,05</b>
Gölbashi İlçe Özel Müdürlüğü	219.169,13	<b>0,35</b>	3.965.505,90	<b>3,04</b>	<b>4.184.675,03</b>	<b>2,17</b>
Kâhta İlçe Özel Müdürlüğü	4.123.430,21	<b>6,61</b>	6.151.312,25	<b>4,71</b>	<b>10.274.742,46</b>	<b>5,32</b>
Samsat İlçe Özel Müdürlüğü	292.152,29	<b>0,47</b>	558.470,36	<b>0,43</b>	<b>850.622,65</b>	<b>0,44</b>
Sincik İlçe Özel Müdürlüğü	338.667,56	<b>0,54</b>	4.641.071,67	<b>3,55</b>	<b>4.979.739,23</b>	<b>2,58</b>
Tut İlçe Özel Müdürlüğü	291.737,89	<b>0,47</b>	4.102.458,83	<b>3,14</b>	<b>4.394.196,72</b>	<b>2,28</b>
Özel Kalem	163.006,10	<b>0,26</b>	0,00	<b>0,00</b>	<b>163.006,10</b>	<b>0,08</b>
Encümen Müdürlüğü	1.148.443,85	<b>1,84</b>	0,00	<b>0,00</b>	<b>1.148.443,85</b>	<b>0,60</b>
İmar ve Kent. İyileştirme Müd. lüğü	687.364,31	<b>1,10</b>	10.867.899,06	<b>8,32</b>	<b>11.555.263,37</b>	<b>5,99</b>
Plan Proje Yat. ve İnş. Müdürlüğü	8.429.823,49	<b>13,50</b>	32.221.393,67	<b>24,67</b>	<b>40.651.217,16</b>	<b>21,06</b>
Destek Hizmetler Müdürlüğü	8.318.558,65	<b>13,33</b>	4.646.858,58	<b>3,56</b>	<b>12.965.417,23</b>	<b>6,72</b>
İnsan Kayn. ve Eğitim Müdürlüğü	16.630.181,63	<b>26,64</b>	24.990.128,98	<b>19,14</b>	<b>41.620.310,61</b>	<b>21,56</b>
Mali Hizmetler Müdürlüğü	3.658.191,16	<b>5,86</b>	8.797.146,09	<b>6,74</b>	<b>12.455.337,25</b>	<b>6,45</b>
Su ve Kanal Hizmetler Müdürlüğü	5.196.468,55	<b>8,32</b>	9.110.727,87	<b>6,98</b>	<b>14.307.196,42</b>	<b>7,41</b>
Yol ve Ulaşım Hiz. Müdürlüğü	9.314.455,83	<b>14,92</b>	7.579.831,15	<b>5,80</b>	<b>16.894.286,98</b>	<b>8,75</b>
Tarımsal Hizmetler Müdürlüğü	1.080.740,51	<b>1,73</b>	11.237,06	<b>0,01</b>	<b>1.091.977,57</b>	<b>0,57</b>
Ruhsat ve Denetim Müdürlüğü	18.228,35	<b>0,03</b>	0,00	<b>0,00</b>	<b>18.228,35</b>	<b>0,01</b>
<b>TOPLAM</b>	<b>62.421.920,48</b>	<b>100,00</b>	<b>130.593.295,28</b>	<b>100,00</b>	<b>193.015.215,76</b>	<b>100,00</b>

2016 YILI ÖDENEKLERİNDEN YAPILAN HARCAMALAR VE DEVREDEN ÖDENEKLER

BİRİM ADI	2015 YILINDAN DEVREDİLEN	BÜTÇE İLE VERİLEN	TAHSİSLİ ÖDENEKTEN	TOPLAM ÖDENEK	TOPLAM HARCAMA	İPTAL EDİLEN	2016 YILINA DEVREDEN
Besni İlçe Özel Müd.	390.660,64	897.000,00	6.110.862,27	<b>7.398.522,91</b>	<b>7.269.438,77</b>	5.683,90	123.400,24
Çelikhan İlçe Özel Müd.	279.899,76	145.000,00	3.888.925,65	<b>4.313.825,41</b>	<b>4.232.660,28</b>	4.226,76	76.938,37
Gerger İlçe Özel Müd.	640.286,67	145.000,00	3.955.575,23	<b>4.740.861,90</b>	<b>3.958.455,73</b>	38.649,68	743.756,49
Gölbashi İlçe Özel Müd.	706.317,63	155.000,00	3.712.136,90	<b>4.573.454,53</b>	<b>4.184.675,03</b>	34.830,90	353.948,60
Kâhta İlçe Özel Müd.	3.897.291,06	285.000,00	11.800.728,03	<b>15.983.019,09</b>	<b>10.274.742,46</b>	20.300,54	5.687.976,09
Samsat İlçe Özel Müd.	103.414,66	145.000,00	701.301,29	<b>949.715,95</b>	<b>850.622,65</b>	18.010,01	81.083,29
Sincik İlçe Özel Müd.	146.383,39	215.000,00	4.653.271,24	<b>5.014.654,63</b>	<b>4.979.739,23</b>	32.971,29	1.944,11
Tut İlçe Özel Müdürlüğü	125.884,63	145.000,00	4.152.316,81	<b>4.423.201,44</b>	<b>4.394.196,72</b>	23.299,13	5.705,59
Özel Kalem	0	240.000,00	0	<b>240.000,00</b>	<b>163.006,10</b>	76.993,90	0,00
Encümen Müdürlüğü	406.568,68	1.301.000,00	0	<b>1.707.568,68</b>	<b>1.148.443,85</b>	559.124,83	0,00
İmar ve Kent. İy. Müd.	5.289.690,03	254.000,00	8.662.307,63	<b>14.205.997,66</b>	<b>11.555.263,37</b>	7.442,52	2.643.291,77
Plan Proje Yat. ve İnş. Müd.	27.163.660,83	17.900.000,00	49.581.860,96	<b>94.645.521,79</b>	<b>40.651.217,16</b>	3.265,32	53.991.039,31
Destek Hiz. Müdürlüğü	2.817.085,69	6.411.000,00	7.304.608,10	<b>16.532.693,79</b>	<b>12.965.417,23</b>	4.765,79	3.562.510,77
İnsan Kayn. ve Eğt. Müd.	6.464.293,90	16.470.000,00	26.741.459,06	<b>49.675.752,96</b>	<b>41.620.310,61</b>	0,00	8.055.442,35
Mali Hizmetler Müd.	220.813,80	6.488.000,00	6.231.441,69	<b>12.940.255,49</b>	<b>12.455.337,25</b>	127.400,28	357.517,96
Su ve Kanal Hiz. Müd.	5.569.787,91	5.093.000,00	10.228.979,04	<b>20.891.766,95</b>	<b>14.307.196,42</b>	20.519,40	6.564.051,13
Yol ve Ulaşım Hiz. Müd.	15.136.978,01	12.389.000,00	151.157,00	<b>27.677.135,01</b>	<b>16.894.286,98</b>	4.073,87	10.778.774,16
Tarımsal Hiz. Müdürlüğü	330.503,66	1.302.000,00	-57.143,00	<b>1.575.360,66</b>	<b>1.091.977,57</b>	0,00	483.383,09
Ruhsat ve Denetim Müd.	0	20.000,00	0	<b>20.000,00</b>	<b>18.228,35</b>	1.771,65	0,00
<b>TOPLAM</b>	<b>69.689.520,95</b>	<b>70.000.000,00</b>	<b>147.819.787,90</b>	<b>287.509.308,85</b>	<b>193.015.215,76</b>	<b>983.329,77</b>	<b>93.510.763,32</b>



<b>2016 YILI ÖDENEK VE HARCAMA TABLOSU</b>			
<b>BİRİM ADI</b>	<b>ÖDENEK</b>	<b>HARCAMA</b>	<b>ORAN (%)</b>
Besni İlçe Özel Müdürlüğü	7.398.522,91	7.269.438,77	98,26
Çelikhan İlçe Özel Müdürlüğü	4.313.825,41	4.232.660,28	98,12
Gerger İlçe Özel Müdürlüğü	4.740.861,90	3.958.455,73	83,50
Gölbaşı İlçe Özel Müdürlüğü	4.573.454,53	4.184.675,03	91,50
Kâhta İlçe Özel Müdürlüğü	15.983.019,09	10.274.742,46	64,29
Samsat İlçe Özel Müdürlüğü	949.715,95	850.622,65	89,57
Sincik İlçe Özel Müdürlüğü	5.014.654,63	4.979.739,23	99,30
Tut İlçe Özel Müdürlüğü	4.423.201,44	4.394.196,72	99,34
Özel Kalem	240.000,00	163.006,10	67,92
Encümen Müdürlüğü	1.707.568,68	1.148.443,85	67,26
İmar ve Kentsel İyileştirme Müdürlüğü	14.205.997,66	11.555.263,37	81,34
Plan Proje Yatırım ve İnşaat Müdürlüğü	94.645.521,79	40.651.217,16	42,95
Destek Hizmetler Müdürlüğü	16.532.693,79	12.965.417,23	78,42
İnsan Kaynakları ve Eğitim Müdürlüğü	49.675.752,96	41.620.310,61	83,78
Mali Hizmetler Müdürlüğü	12.940.255,49	12.455.337,25	96,25
Su ve Kanal Hizmetler Müdürlüğü	20.891.766,95	14.307.196,42	68,48
Yol ve Ulaşım Hizmetler Müdürlüğü	27.677.135,01	16.894.286,98	61,04
Tarımsal Hizmetler Müdürlüğü	1.575.360,66	1.091.977,57	69,32
Ruhsat ve Denetim Müdürlüğü	20.000,00	18.228,35	91,14
<b>TOPLAM</b>	<b>287.509.308,85</b>	<b>193.015.215,76</b>	<b>67,13</b>

Ödenek ile harcama arasındaki gerçekleşme oranının **%67,13'tür**. Gerçekleşme oranının düşük olmasının sebebi merkezi yönetim bütçesinden gönderilen tahsisli ödeneklerin genellikle yılsonunda gönderilmesinden kaynaklanmaktadır.

#### 4. PERFORMANS BİLGİ SİSTEMİNİN DEĞERLENDİRİLMESİ:

##### 2016 MALİ YILI GELİRLERİ:

1- İl Özel İdaresince 2016 yılında öz gelirler olarak **70.000.000,00 TL** mali yılı gelir bütçesi olarak hedeflenmiş, yılsonunda **87.042.823,36 TL** gelir olarak **%124,35** oranında gerçekleşmiştir.

2- Bir önceki yıldan devreden **69.689.520,95 TL** ödenek, 2016 mali yılı İl Özel İdaresinin **70.000.000,00 TL** öz kaynak ödeneği, merkezi yönetim bütçesinden tahsis edilen **147.819.787,90 TL** tahsisli ödenek olmak üzere toplam **287.509.308,85 TL** ödenek gerçekleşmiştir.

3- 2016 yılı merkezi yönetim bütçesinden tahsis edilen ödenek **147.819.787,90 TL'dir.**

4- 2016 yılında toplam **287.509.308,85 TL** ödenek içerisinde tahsisli olarak bütçeleştirilen **147.819.787,90 TL** ödeneğin toplam ödeneğe göre oranı **%51,41'dir.**

##### 2016 MALİ YILI GİDERLERİ:

1- İl Özel İdaresinin 2016 yılı öz giderleri toplam **62.421.920,48 TL'dir.**

2- Tahsisli ödeneklerle 2016 yılında **130.593.295,28 TL** gider gerçekleşmiştir.

3- 2016 yılında toplam **193.015.215,76 TL** giderler içerisinde **62.421.920,48 TL** gider ile özel idarenin toplam giderlere oranı **%32,34'tür.**

4- 2016 yılında toplam **193.015.215,76 TL** giderler içerisinde **130.593.295,28 TL** tahsisli gider yapılmış olup, toplam giderlere oranı **%67,66'dir.**

##### 2015 MALİ YILI GELİR-GİDER DURUMU:

1- 2015 yılından devreden öz kaynak ödenekleri: **22.239.591,60 TL,**

2- 2015 yılından devreden tahsisli ödenekleri: **47.449.929,35 TL,**

3- 2016 Mali Yılı Tahmini Gelir Bütçesi: **70.000.000,00 TL,**

4- Merkezi Yönetim Bütçesi Tahsisli Gelirleri: **147.819.787,90 TL,**

**GELİRLER (BÜTÇELEŞTİRİLEN ÖDENEK) TOPLAMI: 287.509.308,85 TL'dir.**

**1- Öz kaynaklarla yapılan giderler: 62.421.920,48 TL,**

**2- Tahsisli ödeneklerle yapılan giderler: 130.593.295,28 TL,**

**GİDERLER TOPLAMI: 193.015.215,76 TL'dir.**

2016 yılı Gelirleri **287.509.308,85 TL**, 2016 yılı Giderleri **193.015.215,76 TL**, gerçekleşme oranı **%67,13'tür.**

# **KURUMSAL KABİLİYET VE KAPASİTENİN DEĞERLENDİRİLMESİ**

**A- Üstünlükler**

**B- Zayıflıklar**

**C- Değerlendirme**

## **IV- KURUMSAL KABİLİYET VE KAPASİTENİN DEĞERLENDİRİLMESİ:**

### **A- ÜSTÜNLÜKLER:**

- İl yönetiminin desteği.
- Karar alma ve icra yetkisi.
- Bütçesini kendisinin yapması ve kendi meclisinin onaylaması.
- İl Özel İdaresinin idari yapısı.
- Yeraltı zenginlikleri.
- Kültür ve turizm değerleri açısından zengin oluşu.
- İçme ve doğal su kaynaklarının bol oluşu.
- İlimizin bozulmamış doğal yapısı ve kültürel zenginlikleri.
- Turizm potansiyelinin varlığı.
- OSB'nin bulunması.

### **B- ZAYIFLIKLAR:**

- Dağınık ve imarsız yerleşim.
- Kanalizasyon, evsel ve çevresel atıklar.
- Jeotermal kaynakların bulunmaması.
- Kaynak yetersizliği.
- Nitelikli personel eksikliği.
- Coğrafi Bilgi Sistemin olmaması
- Halkın gelir düzeyinin düşük oluşu.
- Çevre bilincinin yetersiz oluşu.
- Hayvancılığın yeterince talep görmemesi.
- Arsa temininde zorluk ve fiyatların yüksek oluşu.
- Özel eğitim kurumlarının azlığı.
- Mera alanlarının bilinçli kullanılmaması.
- Spor tesislerinin yetersiz oluşu.
- Geleneksel tarım tekniklerinin kullanılması.
- Tarımsal ürünlerin pazarlama imkânlarının kısıtlı olması.
- Konaklama tesislerinin ve yatak kapasitesinin yetersiz olması.
- Araç ve iş makinelerinin yetersiz olması.

## C- DEĞERLENDİRME:

### **1- 2016 Mali Yılı Gelir Bütçesi;**

- a) Vergi Gelirleri: **60.000,00 TL,**
- b) Teşebbüs ve Mülkiyet Gelirleri: **1.360.000,00 TL,**
- c) Alınan Bağış ve Yardımlar: **8.280.000,00 TL,**
- d) Diğer Gelirler: **60.158.000,00 TL,**
- e) Sermaye Gelirleri: **142.000,00 TL,**

Olmak üzere **70.000.000,00 TL** bütçe tahmin edilmiş, **87.042.823,36 TL** olarak gerçekleşmiştir.

**Tahmini gelir bütçesi ile gerçekleşen gelir bütçe artışı %124,35'dir.**

f) 2015 yılından devredilen ödenek **69.689.520,95 TL,** İdarenin 2016 mali yılı bütçesi **70.000.000,00 TL,** merkezi yönetim bütçesinden gönderilen tahsisli ödenekler **147.819.787,90 TL** olmak üzere gelirler toplamı **287.509.308,85 TL'dir.**

### **2- 2016 Mali Yılında Gider Bütçesi;**

- a) İl Özel İdaresi Öz Kaynakları ile yapılan gider: **62.421.920,48 TL,**
- b) Merkezi yönetim bütçesi tahsisli ödeneklerle yapılan gider: **130.593.295,28 TL,**
- c) 2016 yılı toplam gideri: **193.015.215,76 TL'dir.**
- d) 2016 yılı toplam gelir bütçesi **287.509.308,85 TL,** 2016 yılı toplam giderleri ise, **193.015.215,76 TL'dir.** Gelir-Gider Gerçekleşmesi **%67,13'tür.**
- e) İdarenin 2015 yılı mali bütçesi öz giderleri **51.220.385,05 TL,** 2016 yılı mali bütçesi öz giderleri ise, **62.421.920,48 TL'dir.** Öz kaynak bütçesi gider artışı **11.201.535,43 TL'dir.**
- f) 2015 yılı giderler toplamı **203.884.409,30 TL,** 2016 yılı giderleri **193.015.215,76 TL'dir.**

**2015 ile 2016 yılları arasındaki gider azalışı -10.869.193,54 TL'dir.**

### **3- 2016 Mali Yılı içerisinde;**

- a) Personel Giderleri: **40.978.426,37 TL** olup, toplam giderler oranı **%21,23'tür.**
- b) SGK Primi Giderleri: **5.333.696,60 TL** olup, toplam giderler oranı **%2,76'dir.**
- c) Mal ve Hizmet Alım Giderleri: **19.021.266,86 TL** olup, toplam giderler oranı **%9,85'tir.**
- d) Cari Transferler: **8.186.677,25 TL** olup, toplam giderler oranı **%4,24'tür.**
- e) Sermaye Giderleri: **72.021.578,55 TL** olup, toplam giderler oranı **%37,31'dir.**
- f) Sermaye Transferleri: **47.473.570,13 TL** olup, toplam giderler oranı **%24,60'tır.**

Toplam olarak 2016 yılında **193.015.215,76 TL** gider yapılmıştır.

**2015 İLE 2016 YILLARI ÖZ GİDERLER KARŞILAŞTIRMA TABLOSU**

AÇIKLAMA	2015 YILI	ORAN (%)	2016 YILI	ORAN (%)	ARTIŞ/ AZALIŞ
Personel Giderleri	10.308.375,67	<b>20,13</b>	13.244.500,64	<b>21,22</b>	2.936.124,97
SGK Devlet Primi Giderleri	1.793.755,37	<b>3,50</b>	1.695.347,05	<b>2,72</b>	-98.408,32
Mal ve Hizmet Alım Giderleri	11.866.433,48	<b>23,17</b>	11.708.127,48	<b>18,76</b>	-158.306,00
Transferler	5.066.855,51	<b>9,89</b>	8.186.677,25	<b>13,12</b>	3.119.821,74
Sermaye Giderleri	19.001.233,53	<b>37,10</b>	24.664.930,06	<b>39,51</b>	5.663.696,53
Yedek Ödenekler	3.183.731,49	<b>6,22</b>	2.922.338,00	<b>4,68</b>	-261.393,49
<b>TOPLAM</b>	<b>51.220.385,05</b>	<b>100,00</b>	<b>62.421.920,48</b>	<b>100,00</b>	<b>11.201.535,43</b>

2015 ile 2016 yılları arasındaki öz kaynak bütçesi gider artışı **11.201.535,43 TL**'dir.

**2015 İLE 2016 YILLARI TOPLAM GİDERLER KARŞILAŞTIRMA TABLOSU**

AÇIKLAMA	2015 YILI	ORAN (%)	2016 YILI	ORAN (%)	ARTIŞ/AZALIŞ
Personel Giderleri	<b>33.739.127,55</b>	<b>16,55</b>	<b>40.978.426,37</b>	<b>21,23</b>	7.239.298,82
SGK Devlet Primi Giderleri	<b>5.229.912,47</b>	<b>2,57</b>	<b>5.333.696,60</b>	<b>2,76</b>	103.784,13
Mal ve Hizmet Alım Giderleri	<b>25.093.275,14</b>	<b>12,31</b>	<b>19.021.266,86</b>	<b>9,85</b>	-6.072.008,28
Transfer Harcamalar	<b>5.116.855,51</b>	<b>2,51</b>	<b>8.186.677,25</b>	<b>4,24</b>	3.069.821,74
Sermaye Giderleri	<b>74.830.846,24</b>	<b>36,70</b>	<b>72.021.578,55</b>	<b>37,31</b>	-2.809.267,69
Sermaye Transferleri	<b>59.874.392,39</b>	<b>29,37</b>	<b>47.473.570,13</b>	<b>24,60</b>	-12.400.822,26
<b>TOPLAM</b>	<b>203.884.409,30</b>	<b>100,00</b>	<b>193.015.215,76</b>	<b>100,00</b>	<b>-10.869.193,54</b>

2015 ile 2016 yılları arasındaki toplam bütçe gider azalışı **-10.869.193,54 TL**'dir.

# ÖNERİ VE TEDBİRLER

## **V- ÖNERİ VE TEDBİRLER:**

AB uyum sürecinde mahalli idareler alanında yapılan yasal ve yapısal değişikliklere paralel olarak İl Özel İdaresinin kurumsal yapısı ve işlevi değiştiğinden, bu değişikliklere paralel olarak kaynakların arttırılması,

Kanun ve yasa gereği yapılan değişiklikler neticesinde, İdarenin yapısal ve kurumsal değişikliği gereği yeni yapılanma düzenlemelere uyumlu hale getirilmeli ve hedeflenen proje ve işlerde verimliliğin elde edilmesi için personelin branşına uygun olarak periyodik olarak eğitime tabi tutulması.

Personelin fiziki çalışma koşullarının iyileştirilmesi, bunun için de tüm personele ve ihtiyaçlara cevap verecek yeni bir hizmet binasının yapılması.

İl Özel İdaresinin kara taşıtları ve iş araçlarından ekonomik ömrünü doldurmuş makine parkının yenilenmesi.

İdare tarafından yapılması düşünülen Abuzer Gaffari Rekreasyon Projesi İlimize önemli bir nefes kazandıracığından, bu projenin desteklenmesi ve yapılması.

İl Özel İdaresinin iş potansiyeli göz önünde bulundurularak, ihtiyaç duyulan teknik personelin kısa sürede temin edilerek istihdam edilmesi gerekmektedir.



# E K L E R

**-Üst Yöneticinin İç Kontrol Güvence Beyanı**

**-Harcama Yetkililerinin İç Kontrol Güvence Beyanı**

**-Mali Hizmetler Birim Yöneticisinin Beyanı**

## **ÜST YÖNETİCİNİN İÇ KONTROL GÜVENCE BEYANI**

Üst yönetici olarak yetkim dâhilinde;

2016 mali yılı faaliyet raporunda yer alan bilgilerin güvenilir, tam ve doğru olduğunu beyan ederim. Raporda açıklanan faaliyetler için bütçe ile tahsis edilmiş kaynakların, planlanmış, bu amaçlar doğrultusunda, iyi mali yönetim ilkelerine uygun olarak kullanıldığını, iç kontrol sisteminin işlemlerin yasallık ve düzenliliğine ilişkin yeterli güvenceyi sağladığını bildiririm

Bu güvence, üst yönetici olarak sahip olduğum bilgi ve değerlendirmeler, iç kontroller, Sayıştay raporları gibi bilgim dâhilindeki hususlara dayanmaktadır.

Burada raporlanmayan, idarenin menfaatlerine zarar veren herhangi bir husus hakkında bilgim olmadığını beyan ederim. (Adıyaman–10.02.2017)

Abdullah ERİN  
Vali

## **HARCAMA YETKİLİLERİNİN İÇ KONTROL GÜVENCE BEYANI**

Harcama yetkilisi olarak yetkim dâhilinde;

Bu raporda yer alan bilgilerin güvenilir, tam ve doğru olduğunu beyan ederim.

Bu raporda açıklanan faaliyetler için idare bütçesinden harcama birimimize tahsis edilmiş kaynakların etkili, ekonomik ve verimli bir şekilde kullanıldığını, görev ve yetki alanım çerçevesinde iç kontrol sisteminin idari ve mali kararlar ile bunlara ilişkin işlemlerin yasallık ve düzenliliği hususunda yeterli güvenceyi sağladığını ve harcama birimimizde süreç kontrolünün etkin olarak uygulandığını bildiririm.

Bu güvence, harcama yetkilisi olarak sahip olduğum bilgi ve değerlendirmeler, iç kontroller, iç denetçi raporları ile Sayıştay raporları gibi bilgim dâhilindeki hususlara dayanmaktadır.

Burada raporlanmayan, idarenin menfaatlerine zarar veren herhangi bir husus hakkında bilgim olmadığını beyan ederim. (Adıyaman–10.02.2017)

Hacı ŞİMŞEK  
Müdür-Mali Hiz.

Ramazan KARAKUŞ  
Encümen Müdürü

Akın HELLİ  
İmar Kent. ve İy. Müdürü

A. Bahattin YETİŞ  
Ruhsat ve Den. Müdürü

Nihat PARLAK  
Tarım Hiz. Müdürü

Hüseyin KIZILGÜL  
İns. Kyn. ve Eğt. Müd.

Bekir TURAN  
Su ve Kan. Hiz. Müd.

İsmail TUTDERE  
Yol Ulaş. Hiz. Müd.

Erkan TUTUŞ  
Plan, Proje, Yat. ve İnş. Müdürü

Mehmet GÜLMEZ  
Destek Hizmetler Müdürü

## **MALİ HİZMETLER BİRİM YÖNETİCİSİNİN BEYANI**

Mali hizmetler birim yöneticisi olarak yetkim dâhilinde;

Bu idarede, faaliyetlerin mali yönetim ve kontrol mevzuatı ile diğer mevzuata uygun olarak yürütüldüğünü, kamu kaynaklarının etkili, ekonomik ve verimli bir şekilde kullanılmasını temin etmek üzere iç kontrol süreçlerinin işletildiğini, izlendiğini ve gerekli tedbirlerin alınması için düşünce ve önerilerimin zamanında üst yöneticiye raporlandığını beyan ederim.

İdaremizin 2016 Yılı Faaliyet Raporunun “III/A- Mali Bilgiler” bölümünde yer alan bilgilerin güvenilir, tam ve doğru olduğunu teyit ederim. (Adıyaman–10.02.2017)

M. Nazif TEKİN  
Mali Hizmetler Müdürü

*.....TEŞEKKÜR.....*

*5302 sayılı İl Özel İdaresi Kanunu'nun 39'ncu maddesi kapsamında, 5018 sayılı Kamu Mali Yönetimi ve Kontrol Kanunu ile kalkınma planları ve programlarında yer alan politika ve hedefler doğrultusunda kamu kaynaklarının etkili, ekonomik, verimli bir şekilde elde edilmesi, kullanılmasını, hesap verilebilirliği ve mali saydamlığı sağlamak üzere, kamu mali yapısını ve işleyişini, kamu bütçesinin hazırlanmasını, uygulanmasını, tüm mali işlemlerin muhasebeleştirilmesini, raporlanmasını ve mali kontrolü düzenlemesi amacı ile*

*5018 sayılı Kamu Mali Yönetimi ve Kontrol Kanununun 41'nci maddesinde; Kamu idarelerinin stratejik planlama ve performans programları uyarınca yürütülen faaliyetlerini belirlenmiş performans göstergelerine göre, hedef ve gerçekleştirme durumlarında meydana gelen sapmaların nedenlerini açıklayacak ve idarenin faaliyet sonuçlarını gösterecek şekilde mali ve hesap verme sorumluluğunun en önemli unsurlarından olan faaliyet raporlarını bir yıllık bütçe uygulanmasının sonrasında raporlamaları hükme bağlanmıştır.*

*Kanunun ilgili hükümleri gereğince İl Özel İdaresinin 2016 yılına ait Faaliyet Raporunun hazırlanmasına katkı sunan başta İl Genel Meclisi Başkanı M. Salih ŞAHAN olmak üzere tüm İl Genel Meclis Üyelerine, harcama birim yöneticileri ve çalışanlarına, ayrıca faaliyet raporun hazırlanmasında birim faaliyet raporlarını konsolide ve, koordine eden, İdarenin Faaliyet Raporunu hazırlayan Mali Hizmetler Müdürü (Genel Sekreter Yardımcısı) Mehmet Nazif TEKİN'e ve çalışanlarına faaliyet Raporunun çalışma sürecine katkı sağlayan Genel Sekreter Yardımcısı Sami IŞIK'a ve çalışma sürecini başarıyla takip eden ve yöneten Genel Sekreter Kenan DOĞAN'a ve emeği geçen tüm personele teşekkür eder, bu çalışmanın gelecek yıllara ışık tutmasını temenni ediyorum.*

**Abdullah ERİN**  
**Vali**