

T.C.
NIĞDE İL ÖZEL İDARESİ

2007 YILI
FAALİYET RAPORU

Mart 2008

İÇİNDEKİLER

| | |
|---|----|
| SUNUŞ | 3 |
| I-GENEL BİLGİLER | 5 |
| A-Misyon Ve Vizyon..... | 5 |
| B-Yetki Görev ve Sorumluluklar..... | 6 |
| C-Yetki ve İmtiyazlar..... | 6 |
| D-İdareye İlişkin Bilgiler..... | 9 |
| 1-Fiziksel Yapı..... | 9 |
| 2-Örgüt Yapısı..... | 10 |
| 3-Bilgi ve Teknolojik Kaynaklar..... | 12 |
| 4-İnsan Kaynakları..... | 12 |
| II-AMAÇ VE HEDEFLER | 19 |
| A-İdaremizin Amaç ve Hedefleri..... | 19 |
| B-Temel Politikalar ve Öncelikler | 45 |
| III-FAALİYETLERE İLİŞKİN BİLGİ VE DEĞERLENDİRMELER | 46 |
| A-Mali Bilgiler..... | 46 |
| 1-2007 Mali Yılı Bütçesi..... | 46 |
| 2-İl Özel İdaresi 2007 Mali Yılı Kesin Hesabı..... | 46 |
| 3-İl Özel İdaresi 2007 Yılı Yatırım Programı..... | 48 |
| 4-2007 Mali Yılı 12 Aylık Özgelirlerin Gerçekleşme Durumu..... | 49 |
| 5-Bütçe Analiz Cetveli..... | 50 |
| B-Performans Bilgileri..... | 54 |
| 1-Faaliyet ve Proje Bilgileri..... | 54 |
| 1.1-Hukuk Müşavirliği Faaliyetleri..... | 54 |
| 1.2-Plan Proje Yatırım ve İnşaat Müdürlüğü Faaliyetleri..... | 55 |
| 1.3-Tarımsal Hizmetler Müdürlüğü Faaliyetleri..... | 58 |
| 1.4-İmar ve Kentsel İyileştirme Müdürlüğü Faaliyetleri..... | 61 |
| 1.5-Yol ve ulaşım Hizmetleri Müdürlüğü Faaliyetleri..... | 64 |
| 1.6-Ruhsat ve Denetim Müdürlüğü Faaliyetleri..... | 81 |
| 1.7-Destek Hizmetleri Müdürlüğü Faaliyetleri..... | 82 |
| 1.8-Yazı İşleri Müdürlüğü Faaliyetleri..... | 85 |
| IV-KURUMSAL KABİLİYET VE KAPASİTENİN DEĞERLENDİRİLMESİ | 90 |
| A-Üstünlükler..... | 90 |
| B-Zayıflıklar..... | 90 |
| V-ÖNERİ VE TEDBİRLER | 91 |
| EKLER | 92 |

İL GENEL MECLİSİNİN SAYIN BAŞKAN VE DEĞERLİ ÜYELERİ

12.12.2007 göreve başladığım tarih itibariyle edindiğim bilgilere göre:

5302 Sayılı İl Özel İdaresi Kanununun 39. maddesi ile 5018 sayılı Kamu Mali Yönetim ve Kontrol kanununun 41. maddesine dayanılarak çıkarılan “*Kamu İdarelerince Hazırlanacak Faaliyet Raporları Hakkında Yönetmelik*” de belirtilen esas ve usullere uygun olarak hazırlanan İl Özel İdaresinin 2007 yılına ait Faaliyet Raporu huzurlarınıza getirilmiştir.

Sayın başkan, değerli üyeler; mahalli ve müşterek nitelikli hizmetlerin hepsinin önemli olduğu bir dönemde İl Özel İdaresinin kısıtlı bütçe imkanlarının rasyonel ve rantabil kullanıldığı, mevcut ödenekler hizmetlerin alternatifleri düşünülerek ve öncelikler dikkate alınarak kullanılmasına azami özen gösterilmiştir.

Bilindiği üzere hızla kalkınan ülkemizde AB müktesebatı doğrultusunda kamu yönetimi anlayışındaki gelişmelere paralel olarak yapılan kanuni düzenlemeler sonucu Mahalli İdarelerin görev, yetki ve sorumluluk alanları genişletilmekte ve gün geçtikçe de etkinliği artmaktadır.

Yerel yönetimlerin etkinliğinin arttırıldığı bir dönemde idaremiz; Bütçe programlarını hazırlarken halkın mahalli, müşterek niteliğe haiz yatırım hizmetlerine öncelik vermekte ve merkezi idarenin görevlerine katkı bağlamında merkezi idarenin ulaşamadığı en ücra köylere dahi hizmetlerin en rasyonel bir şekilde ulaşmasına gayret gösterilmektedir. Hizmetlerin yerine getirilmesinde öncelik sırası, kanunların çerçevelediği şekilde mali durumumuz, hizmetin ivediliği ve verildiği yerin gelişmişlik düzeyi dikkate alınarak belirlenmektedir. Hizmetlerin vatandaşlara en yakın yerlerde ve en uygun yöntemlerle sunulmasına gayret sarf edilmektedir.

İdaremizin kıt kaynaklara rağmen ilimiz halkına götüreceği verimli, kaliteli hizmetlerin hepimizin ortak hedefi olduğunu biliyorum. Gerek siz değerli Üyelerimizin gerek Daire Müdürü arkadaşlarımızın, Kaymakamlarımızın ve gerekse fedakarca görev yapan Muhtarlarımızın, gönüllü kuruluşların bu husustaki çalışmalarını takdirle karşılıyorum. İlimizde görev yapan yatırımcı Daire Müdürleri ve diğer görevlilerin ilimizin sorunlarına anlayışla eğildiklerini, hizmetlerin eksiksiz yürütülmesi için gayretli, takipçi olduklarını memnuniyetle izliyorum.

Sayın Üyeler;

2007 Mali Yılı Özel İdare kaynaklı harcamalarında % 100'e yakın gerçekleşme oranına ulaşılmıştır.

20,500,000.00 YTL tahmin edilen özel idare bütçesi 20,500,000.00 YTL olarak gerçekleşmiş olup bunun % 80' ini 16,471,000.00 YTL ile yatırım harcamaları oluşturmaktadır.

İdaremizin Ekonomik ve Sosyal alanda gelişmesi harcamalarında gösterdiği azami tasarrufun ve gelirlerin toplanmasında gösterdiği çabanın bir eseridir. Aynı zamanda hedeflerin gerçekleşmesinde başarının göstergesidir.

Takdirlerinize sunulur.03/2008

Sebahattin ÖZTÜRK

Vali

NİĞDE İL ÖZEL İDARESİ 2007

I- GENEL BİLGİLER :

A- İl Özel İdaremizin Misyon Ve Vizyonu :

MİSYONUMUZ:

Yasayla verilen mahalli ve müşterek nitelikteki;

- Gençlik ve spor, sağlık, tarım, sanayi ve ticaret, ilin çevre düzeni planı, bayındırlık ve iskan, toprağın korunması, erozyonun önlenmesi, kültür, sanat, turizm, sosyal hizmet ve yardımlar, yoksullara mikro kredi verilmesi, çocuk yuvaları ve yetiştirme yurtları, ilk ve ortaöğretim kurumlarının arsa temini, binalarının yapım, bakım ve onarımı ile diğer ihtiyaçlarının karşılanmasına ilişkin hizmetleri il sınırları içinde,
- İmar, yol, su, kanalizasyon, katı atık, çevre, acil yardım ve kurtarma, orman köylerinin desteklenmesi, ağaçlandırma, park ve bahçe tesislerine ilişkin hizmetleri belediye sınırları dışında, katılımcılık, etkinlik, saydamlık, hesap verebilirlik ilkeleri çerçevesinde yürütmek, halkımızın yaşam kalitesini ve ilimizin refah düzeyini yükseltmek misyonumuzdur.

VİZYONUMUZ:

Katılımcı, şeffaf, demokratik ve insan odaklı bir yerel yönetim anlayışı içinde halkımızla el ele vererek, potansiyel kaynaklarımızı da harekete geçirerek, ilimizin ihtiyaç ve sorunlarını yasal mevzuatı çerçevesinde etkin ve en rantabl biçimde çözmek, sınırlı mali kaynaklarımızı iyi değerlendirerek minimum kaynakla maksimum hizmet üretmeyi sağlamak, halkımıza hızlı, kaliteli ve çağdaş hizmet sunmak vizyonumuzdur.

B- Yetki, Görev Ve Sorumluluklar :

5302 sayılı İl Özel İdaresi kanunu ile il özel idarelerinin görevleri önemli oranda arttırılmıştır. İl özel idarelerinin görev alanlarının geniş kapsamlı bundan dolayı da çok sayıdaki yasal düzenlemeyle ilişkili olması nedeniyle bu kuruluşun yasal yetki ve yükümlülüklerinin belirlenmesini zorunlu kılmaktadır. 5302 sayılı yasaya göre yasal yetki ve yükümlülükler

a. İl Sınırları İçerisinde

Gençlik ve spor, sağlık, tarım sanayi ve ticaret, ilin çevre düzeni planı, bayındırlık ve iskan, toprağın korunması erozyonun önlenmesi, kültür sanat turizm, sosyal hizmet ve yardımlar, yoksullara mikro kredi verilmesi, çocuk yuvaları ve yetiştirme yurtları, ilk ve orta öğretim kurumlarının arsa temini, binalarının yapım, bakım ve onarımı ile diğer ihtiyaçlarının karşılanmasına ilişkin hizmetler.

b. Belediye Sınırları Dışında

İmar, yol, su, kanalizasyon, katı atık, çevre, acil yardım ve kurtarma, orman köylerinin desteklenmesi, ağaçlandırma, park ve bahçe tesisine ilişkin hizmetler.

C- Yetkiler ve İmtiyazlar

- a) Kanunlarla verilen görev ve hizmetleri yerine getirebilmek için her türlü faaliyette bulunmak, gerçek ve tüzel kişilerin faaliyetleri için kanunlarda belirtilen ruhsatları vermek ve bunları denetlemek
- b) Kanunların il özel idaresine verdiği yetki çerçevesinde yönetmelik çıkarmak, emir vermek, yasak koymak ve uygulamak, kanunlarda belirtilen cezaları vermek
- c) Hizmetlerin yürütülmesi amacıyla, taşınır ve taşınmaz malları almak, satmak, kiralamak veya kiraya vermek, takas etmek, bunlar üzerinde sınırlı aynî hak tesis etmek
- d) Borç almak ve bağış kabul etmek

e) Vergi, resim ve harçlar dışında kalan ve miktarı yirmi beş bin YTL' ye kadar olan dava konusu uyuşmazlıkların anlaşmayla tasfiyesine karar vermek

f) Özel kanunlar gereğince il özel idaresine ait vergi, resim ve harçların tarh, tahakkuk ve tahsilini yapmak

g) Belediye sınırları dışındaki gayri sıhhi müesseseler umuma açık istirahat ve eğlence yerlerine ruhsat vermek ve denetlemek.

İl Özel İdaresi, hizmetleri ile ilgili olarak, halkın görüş ve düşüncelerini belirlemek amacıyla kamuoyu yoklaması ve araştırması yapabilir.

İl Özel İdaresinin mallarına karşı suç işleyenler devlet malına karşı suç işlemiş sayılır. 2886 sayılı devlet ihale kanununun 75. maddesi hükümleri İl Özel İdaresi taşınmazları hakkında da uygulanır.

İl Özel İdaresinin proje karşılığı borçlanma yoluyla elde edilen gelirleri, vergi, resim ve harçları, şartlı bağışlar ve kamu hizmetlerinde fiilen kullanılan malları haczedilemez.

İl Genel Meclisi

a) Stratejik plan ile yatırım ve çalışma programlarını, il özel idaresi faaliyetlerini ve personelinin performans ölçütlerini görüşmek ve karara bağlamak.

b) Bütçe ve kesin hesabı kabul etmek, bütçede kurumsal kodlama yapılan birimler ile fonksiyonel sınıflandırmanın birinci düzeyleri arasında aktarma yapmak.

c) İl çevre düzeni planı ile belediye sınırları dışındaki alanların imar planlarını görüşmek ve karara bağlamak.

d) Borçlanmaya karar vermek.

e) Bütçe içi işletmeler ile Türk Ticaret Kanunu'na tâbi ortaklıklar kurulmasına veya bu ortaklıklardan ayrılmaya, sermaye artışına ve gayrimenkul yatırım ortaklığı kurulmasına karar vermek.

f) Taşınmaz mal alımına, satımına, trampa edilmesine, tahsisine, tahsis şeklinin değiştirilmesine veya tahsisli bir taşınmazın akar haline getirilmesine izin, üç yıldan fazla kiralanmasına ve süresi yirmi beş yılı geçmemek kaydıyla bunlar üzerinde sınırlı aynî hak tesisine karar vermek.

g) Şartlı bağışları kabul etmek.

h) (Anayasa Mahkemesince iptal edildi.)

i) İl özel idaresi adına imtiyaz verilmesine ve il özel idaresi yatırımlarının yap-işlet-devret modeli ile yapılmasına, il özel

- j) idaresine ait şirket, işletme ve iştiraklerin özelleştirilmesine karar vermek.
- k) Encümen üyelerini ve ihtisas komisyonlarını seçmek.
- l) İl özel idaresi tarafından çıkarılacak yönetmelikleri kabul etmek.
- m) Norm kadro çerçevesinde il özel idaresinin ve bağlı kuruluşlarının kadrolarının ihdas, iptal ve değiştirilmesine karar vermek.
- n) Yurt içindeki ve yurt dışındaki mahalli idareler ve mahalli idare birlikleriyle işbirliği yapılmasına karar vermek.
- o) Diğer mahalli idareler ile birlik kurulmasına, kuruluş birliklerine katılmaya veya ayrılmaya karar vermek.
- p) İl özel idaresine kanunlarla verilen ve hizmetler dışında kalan ve ilgililerin isteğine bağlı hizmetler için uygulanacak ücret tarifelerini belirlemek

İl Encümeni

- a) Stratejik plan ve yıllık çalışma programı ile bütçe ve kesin hesabı inceleyip il genel meclisine görüş bildirmek.
- b) Yıllık çalışma programına alınan işlerle ilgili kamulaştırma kararlarını almak ve uygulamak
- c) Öngörülmeleyen giderler ödeneğinin harcama yerlerini belirlemek.
- d) Bütçede fonksiyonel sınıflandırmanın ikinci düzeyleri arasında aktarma yapmak.
- e) Kanunlarda öngörülen cezaları vermek.
- f) Vergi, resim ve harçlar dışında kalan ve miktarı beş bin YTL' ye kadar olan ihtilafların sulhen haline karar vermek.
- g) Taşınmaz mal satışına, trampa edilmesine ve tahsisine ilişkin kararları uygulamak, süresi üç yılı geçmemek üzere kiralanmasına karar vermek.
- h) Belediye sınırları dışındaki umuma açık yerlerin açılış ve kapanış saatlerini belirlemek.
- i) Vali tarafından havale edilen konularda görüş bildirmek.
- j) Kanunlarla verilen diğer görevleri yapmak.

Vali

- a) İl özel idaresi teşkilatının en üst amiri olarak il özel idaresi teşkilatını sevk ve idare etmek. İl özel idaresinin hak ve menfaatlerini korumak.

- b) İl özel idaresini stratejik plana uygun olarak yönetmek, il özel idarelerinin kurumsal stratejilerini oluşturmak, bu stratejilere uygun olarak bütçeyi, il özel idaresi faaliyetlerinin stratejilerini oluşturmak, bu stratejilere uygun olarak bütçeyi, il özel idaresi faaliyetlerinin ve personelinin performans ölçütlerini hazırlamak ve uygulamak, izlemek ve değerlendirmede bunlarla ilgili raporları meclise sunmak.
- c) İl özel idaresini devlet dairelerinde ve törenlerde, davacı veya davalı olarak da yargı yerlerinde temsil etmek veya vekil tayin etmek.
- d) İl encümenine başkanlık etmek.
- e) İl özel idaresinin taşınır taşınmaz mallarını idare etmek.
- f) İl özel idaresinin gelir ve alacaklarını takip ve tahsil etmek
- g) Yetkili organların kararını almak şartı ile sözleşme yapmak.
- h) İl genel meclisi ve encümen kararlarını uygulamak.
- i) Bütçeyi uygulamak, bütçede meclis ve encümenin yetkisi dışında kalan aktarmaları yapmak.
- j) İl özel idaresi personelini atamak.
- k) İl özel idaresini, bağlı kuruluşlarını ve işletmelerini denetlemek.
- l) Şartsız bağışları kabul etmek.
- m) İl halkının huzur, esenlik, sağlık ve mutluluğu için gereken önlemleri almak.
- n) Bütçede yoksul ve muhtaçlar için ayrılan ödeneği kullanmak.
- o) Kanunlarla il özel idaresine verilen ve il genel meclisi veya il encümeni kararını gerektirmeyen görevleri yapmak ve yetkileri kullanmak.

D-İdareye İlişkin Bilgiler :

1- Fiziksel Yapı :

İl Özel İdaremizin, İl Merkezimizde birisi Yukarı Kayabaşı Adliye yanında, diğeri Adana yolu üzerinde (Eski Köy Hizmetleri Müdürlüğü binası) bulunan iki ayrı hizmet binası bulunmakta olup, Adliye bitişiğindeki hizmet binamızda Meclis Başkanlığı makam odası , İl Genel Meclis Üyeleri grup odaları, Genel Sekreterlik makam odası, toplantı salonları ile Yazı İşleri Müdürlüğü ve Avukat odası yer almakta olup, Adana yolu üzerindeki ana binamızda ise idaremizin diğeri birimleri ile depolarımız ve araç makine parkımız bulunmaktadır. Ayrıca idaremizin İlimizin 5 İlçesinde de İlçe Özel İdare Müdürlüğü düzeyinde ilçe teşkilatları mevcuttur.

İdaremize bina ve tesisleri, ortağı olduğumuz şirket ve birlikler ile araç ve iş makineleri ile idaremizin kirada bulunan taşınmazları (dükkan, tesis vb.) ekli listelerde gösterilmiştir.

2- Örgüt Yapısı :

İl Özel İdaremiz ;

- Vali
- İl Genel Meclis Başkanı
- İl Encümeni
- İl Özel İdaresi Genel Sekreteri
- İl Özel İdaresi Genel Sekreter Yardımcısı
- 9 Adet Müdürlük
- Hukuk Müşavirliği (Avukat)
- İlçe Özel İdare Müdürlükleri

Şeklinde bir örgütlenme yapısına sahiptir.

Teşkilat şemamız aşağıya çıkarılmıştır.

NİĞDE İL ÖZEL İDARESİ TEŞKİLAT ŞEMASI

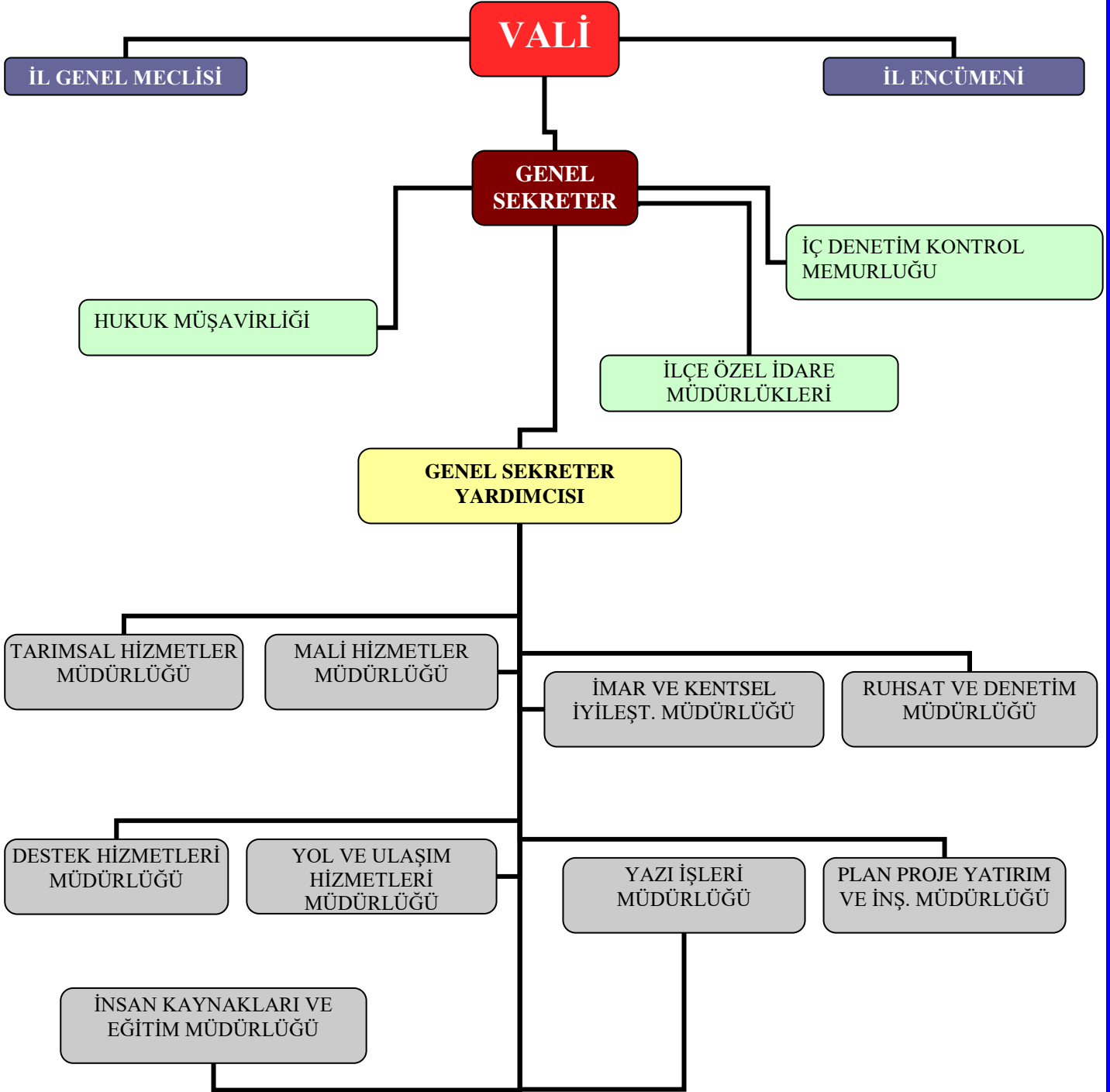

NİĞDE İL ÖZEL İDARESİ 2007

3- Bilgi Ve Teknolojik Kaynaklar :

İl Özel İdaremizde yazışmalar ve kayıtlar bilgisayar ortamında tutulmakta olup, personelimizde gerektiği kadar bilgisayar ve bilgisayarlarda ADLS'li internet bağlantıları bulunmaktadır.

4- İNSAN KAYNAKLARI

BİRİMLERE GÖRE PERSONEL DAĞILIMI

GENEL SEKRETERLİK

| | |
|---------------------------|---|
| Genel Sekreter | 1 |
| Genel Sekreter Yardımcısı | 1 |

Toplam 2

İNSAN KAYNAKLARI VE EĞİTİM MÜDÜRLÜĞÜ

| | |
|--------|----|
| Müdür | 1 |
| Memur | 7 |
| İşçi | 63 |
| Toplam | 71 |

MALİ HİZMETLER MÜDÜRLÜĞÜ

| | |
|-------|---|
| Müdür | 1 |
| Memur | 8 |

Toplam 9

DESTEK HİZMETLERİ MÜDÜRLÜĞÜ

| | |
|--------|-----|
| Müdür | 1 |
| Memur | 4 |
| İşçi | 139 |
| Toplam | 144 |

YOL VE ULAŞIM HİZMETLERİ MÜDÜRLÜĞÜ

| | |
|--------|----|
| Müdür | 1 |
| Memur | 2 |
| İşçi | 32 |
| Toplam | 35 |

HUKUK MÜŞAVİRLİĞİ

| | |
|--------|---|
| Avukat | 1 |
| Toplam | 1 |

PLAN PROJE YATIRIM VE İNŞAAT MÜDÜRLÜĞÜ

| | |
|-------|---|
| Müdür | 1 |
| Memur | 3 |
| İşçi | 6 |

Toplam 10

RUHSAT VE DENETİM MÜDÜRLÜĞÜ

| | |
|--------|---|
| Müdür | 1 |
| Memur | 3 |
| Toplam | 4 |

TARIMSAL HİZMETLER MÜDÜRLÜĞÜ

| | |
|-------|----|
| Müdür | 1 |
| Memur | 6 |
| İşçi | 12 |

Toplam 19

YAZI İŞLERİ MÜDÜRLÜĞÜ

| | |
|-------|---|
| Müdür | 1 |
| Memur | 2 |

Toplam 3

İMAR VE KENTSEL İYİLEŞTİRME MÜDÜRLÜĞÜ

| | |
|--------|----|
| Müdür | 1 |
| Memur | 4 |
| İşçi | 13 |
| Toplam | 18 |

BOR İLÇESİ

| | |
|---------|---|
| Müdür V | 1 |
| Memur | 1 |
| Toplam | 2 |

ALTUNHİSAR İLÇESİ

| | |
|--------|---|
| Müdür | 1 |
| Memur | 2 |
| Toplam | 3 |

ÇAMARDI İLÇESİ

| | |
|---------|---|
| Müdür V | 1 |
| Memur | 1 |
| Toplam | 2 |

ÇİFTLİK İLÇESİ

| | |
|---------|---|
| Müdür V | 1 |
| Memur | 2 |
| Toplam | 3 |

ULUKIŞLA

| | |
|---------|---|
| Müdür V | 1 |
| Memur | 2 |
| Toplam | 3 |

TOPLAM ÇALIŞANLARIMIZ:

657 Sayılı Yasaya Tabi

| | |
|-----------------------|-----------|
| MERKEZ ÇALIŞAN SAYISI | 51 |
| İLÇE ÖZEL İDARELER | 13 |
| MEMUR TOPLAMI | 64 |

İş Kanununa Tabi

| | |
|---------------|------------|
| İŞÇİLER | |
| MERKEZ | 265 |
| İLÇE : | 0 |
| TOPLAM | 265 |

TOPLAM ÇALIŞAN **329**

ÇALIŞAN PERSONEL DAĞILIMI

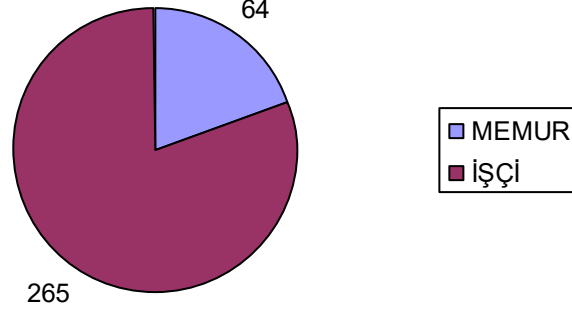

4.1. Norm Kadro Çalışmaları

5302 Sayılı İl Özel İdaresi Kanununun 36. maddeleri ile İçişleri Bakanlığınca hazırlanan 10 Haziran 2007 tarih ve 26548 sayılı Resmi Gazetede yayımlanan İl Özel İdareleri Norm Kadro İlke ve Standartlarına Dair Yönetmelik hükümleri doğrultusunda B-4 Grubu İller arasında sayılan ilimiz özel idaresine 1 Genel Sekreter, 1 Genel Sekreter Yardımcısı, 1 Hukuk Müşaviri, 2 Avukat, 12 Müdür, 4 Uzman, 24 Şef, 2 Mali Hizmetler Uzmanı, 1 Mali Hizmetler Uzman Yardımcısı, 48 İdari Personel, 38 Teknik Personel, 14 Sağlık Personeli, 21 Yardımcı Hizmetler Personeli ve 85 adet Sürekli işçi kadroları olmak üzere toplam 254 kadro öngörülmüş İl Genel Meclisinin 07.09.2007 gün ve 91 sayılı kararı ile norm kadrolarımız ihdas edilmiştir.

1 adet Genel Sekreter Yardımcısı kadrosuna 14.09.2007 tarihinde atama yapılmıştır. 1 adet Boş kadro değişikliğine gidilerek İl Genel Meclisinin 03.12.2007 tarih ve 158 sayılı kararı üzerine 2 dereceli Tekniker kadrosu 5 dereceli Tekniker kadrosu ile değiştirilmiştir. Bu kadroya yıl içinde atama yapılmıştır.

Genel Sekreter Yardımcısı kadrosuna ve bahsedilen 1 adet Tekniker kadrosu dışında kadroların hiçbirine 2007 yılı içerisinde atama yapılmamıştır.

Ancak;

Bu kadrolardan Hukuk Müşaviri, İnsan Kaynakları ve Eğitim Müdürü, Mali Hizmetler Müdürü, Ruhsat ve Denetim Müdürü, İmar ve Kentsel İyileştirme Müdürü, Tarımsal Hizmetler Müdürü, Plan Proje Yatırım ve İnşaat Müdürü, Yol ve Ulaşım Hizmetleri Müdürü, Destek Hizmetleri Müdürü ve Yazı İşleri Müdürü kadrolarına Valilik Makamının 26.11.2007 tarih ve 5011 sayılı onayları ile görevlendirme yapılmıştır.

NİĞDE İL ÖZEL İDARESİ 2007

İHDAS OLUNAN MEMUR KADROLARINI GÖSTERİR

CETVEL

| SIRA NO | SINIFI | ÜNVANI | DERECESİ | ADEDİ | GEREKÇESİ |
|---------|--------|------------------------------------|----------|-------|--|
| 1. | G.İ.H | Genel Sekreter | 1 | 1 | 13.4.2005/2005/8707.S.B.K.K |
| 2. | G.İ.H | Genel Sekreter Yrd. | 1 | 1 | 9.7.2007 / 2007/91 Say.İl Gen Mec. Kararı. |
| 3. | G.İ.H | Hukuk Müşaviri | 1 | 1 | 9.7.2007 / 2007/91 Say.İl Gen Mec. Kararı. |
| 4. | G.İ.H | Avukat | 5 | 2 | 9.7.2007 / 2007/91 Say.İl Gen Mec. Kararı. |
| 5. | G.İ.H | Mali Hizmetler Müdürü | 1 | 1 | 9.7.2007 / 2007/91 Say.İl Gen Mec. Kararı. |
| 6. | G.İ.H | İmar ve Kentsel İyileştirme Müdürü | 1 | 1 | 9.7.2007 / 2007/91 Say.İl Gen Mec. Kararı. |
| 7. | G.İ.H | İnsan Kaynakları ve Eğitim Müdürü | 1 | 1 | 9.7.2007 / 2007/91 Say.İl Gen Mec. Kararı. |
| 8. | G.İ.H | Tarımsal Hizmetler Müdürü | 1 | 1 | 9.7.2007 / 2007/91 Say.İl Gen Mec. Kararı. |
| 9. | G.İ.H | Plan Proje Yatırım İnşaat müdürü | 1 | 1 | 9.7.2007 / 2007/91 Say.İl Gen Mec. Kararı. |
| 10. | G.İ.H | Yol ve Ulaşım Hizmetleri Müdürü | 1 | 1 | 9.7.2007 / 2007/91 Say.İl Gen Mec. Kararı. |
| 11. | G.İ.H | Destek Hizmetleri Müdürü | 1 | 1 | 9.7.2007 / 2007/91 Say.İl Gen Mec. Kararı. |
| 12. | G.İ.H | Yazı İşleri Müdürü | 1 | 1 | 9.7.2007 / 2007/91 Say.İl Gen Mec. Kararı. |
| 13. | G.İ.H | Ruhsat ve Denetim Müdürü | 1 | 1 | 9.7.2007 / 2007/91 Say.İl Gen Mec. Kararı. |
| 14. | G.İ.H | İlçe Özel İdare müdürü | 3 | 3 | 9.7.2007 / 2007/91 Say.İl Gen Mec. Kararı. |
| 15. | G.İ.H | İlçe Özel İdare müdürü | 4 | 2 | 9.7.2007 / 2007/91 Say.İl Gen Mec. Kararı. |
| 16. | G.İ.H | Müdür | 1 | 3 | 9.7.2007 / 2007/91 Say.İl Gen Mec. Kararı. |
| 17. | G.İ.H | Uzman | 1 | 4 | 9.7.2007 / 2007/91 Say.İl Gen Mec. Kararı. |
| 18. | G.İ.H | Şef | 7 | 12 | 9.7.2007 / 2007/91 Say.İl Gen Mec. Kararı. |
| 19. | G.İ.H | Şef | 3 | 12 | 9.7.2007 / 2007/91 Say.İl Gen Mec. Kararı. |
| 20. | G.İ.H | Mali Hizmetler Uzmanı | 1 | 1 | 9.7.2007 / 2007/91 Say.İl Gen Mec. Kararı. |
| 21. | G.İ.H | Mali Hizmetler Uzmanı | 5 | 1 | 9.7.2007 / 2007/91 Say.İl Gen Mec. Kararı. |
| 22. | G.İ.H | Mali Hizmetler Uzman Yrd | 5 | 1 | 9.7.2007 / 2007/91 Say.İl Gen Mec. Kararı. |
| 23. | G.İ.H | Ayniyat Memuru | 5 | 1 | 9.7.2007 / 2007/91 Say.İl Gen Mec. Kararı. |
| 24. | G.İ.H | Anbar memuru | 6 | 1 | 9.7.2007 / 2007/91 Say.İl Gen Mec. Kararı. |
| 25. | G.İ.H | Kontrol Memuru | 5 | 2 | 9.7.2007 / 2007/91 Say.İl Gen Mec. Kararı. |
| 26. | G.İ.H | Muhasebeci | 3 | 3 | 9.7.2007 / 2007/91 Say.İl Gen Mec. Kararı. |
| 27. | G.İ.H | Muhasebeci | 5 | 2 | 9.7.2007 / 2007/91 Say.İl Gen Mec. Kararı. |
| 28. | G.İ.H | Mutemet | 5 | 2 | 9.7.2007 / 2007/91 Say.İl Gen Mec. Kararı. |
| 29. | G.İ.H | Sivil Savunma Uzmanı | 1 | 1 | 9.7.2007 / 2007/91 Say.İl Gen Mec. Kararı. |

| | | | | | |
|-----|-------|----------------------|---|----|--|
| 30. | G.İ.H | V.H.K.İ | 3 | 3 | 9.7.2007 / 2007/91 Say.İl Gen Mec. Kararı. |
| 31. | G.İ.H | V.H.K.İ | 4 | 3 | 9.7.2007 / 2007/91 Say.İl Gen Mec. Kararı. |
| 32. | G.İ.H | Tahsildar | 5 | 2 | 9.7.2007 / 2007/91 Say.İl Gen Mec. Kararı. |
| 33. | G.İ.H | Şoför | 5 | 1 | 9.7.2007 / 2007/91 Say.İl Gen Mec. Kararı. |
| 34. | G.İ.H | Şoför | 7 | 2 | 9.7.2007 / 2007/91 Say.İl Gen Mec. Kararı. |
| 35. | G.İ.H | Özel kalem Memuru | 1 | 2 | 9.7.2007 / 2007/91 Say.İl Gen Mec. Kararı. |
| 36. | G.İ.H | Memur | 5 | 16 | 9.7.2007 / 2007/91 Say.İl Gen Mec. Kararı. |
| 37. | G.İ.H | Memur | 7 | 2 | 9.7.2007 / 2007/91 Say.İl Gen Mec. Kararı. |
| 38. | G.İ.H | Kameraman | 4 | 1 | 9.7.2007 / 2007/91 Say.İl Gen Mec. Kararı. |
| 39. | G.İ.H | Fotoğrafçı | 6 | 1 | 9.7.2007 / 2007/91 Say.İl Gen Mec. Kararı. |
| 40. | G.İ.H | Bilgisayar işletmeni | 5 | 2 | 9.7.2007 / 2007/91 Say.İl Gen Mec. Kararı. |
| 41. | G.İ.H | Antrenör | 6 | 1 | 9.7.2007 / 2007/91 Say.İl Gen Mec. Kararı. |
| 42. | T.H. | Mühendis | 1 | 9 | 9.7.2007 / 2007/91 Say.İl Gen Mec. Kararı. |
| 43. | T.H. | Mühendis | 3 | 10 | 9.7.2007 / 2007/91 Say.İl Gen Mec. Kararı. |
| 44. | T.H. | Şehir Plancısı | 4 | 1 | 9.7.2007 / 2007/91 Say.İl Gen Mec. Kararı. |
| 45. | T.H. | Tekniker | 2 | 3 | 9.7.2007 / 2007/91 Say.İl Gen Mec. Kararı. |
| 46. | T.H. | Tekniker | 1 | 4 | 9.7.2007 / 2007/91 Say.İl Gen Mec. Kararı. |
| 47. | T.H. | Tekniker | 5 | 1 | 03.12.2007/2007/158 Say İl Gen. Mec. Kar. |
| 48. | T.H. | Teknisyen | 3 | 2 | 9.7.2007 / 2007/91 Say.İl Gen Mec. Kararı. |
| 49. | T.H. | Teknisyen | 4 | 2 | 9.7.2007 / 2007/91 Say.İl Gen Mec. Kararı. |
| 50. | T.H. | Topograf | 5 | 1 | 9.7.2007 / 2007/91 Say.İl Gen Mec. Kararı. |
| 51. | T.H. | Mimar | 2 | 1 | 9.7.2007 / 2007/91 Say.İl Gen Mec. Kararı. |
| 52. | T.H. | Peyzaj mimarı | 5 | 1 | 9.7.2007 / 2007/91 Say.İl Gen Mec. Kararı. |
| 53. | T.H. | Arkeolog | 5 | 1 | 9.7.2007 / 2007/91 Say.İl Gen Mec. Kararı. |
| 54. | T.H. | Ölçü ayar Memuru | 6 | 1 | 9.7.2007 / 2007/91 Say.İl Gen Mec. Kararı. |
| 55. | T.H. | Sanat tarihçisi | 5 | 1 | 9.7.2007 / 2007/91 Say.İl Gen Mec. Kararı. |
| 56. | S.H. | Tabip | 1 | 2 | 9.7.2007 / 2007/91 Say.İl Gen Mec. Kararı. |
| 57. | S.H. | Veteriner Hekim | 1 | 3 | 9.7.2007 / 2007/91 Say.İl Gen Mec. Kararı. |
| 58. | S.H. | Diyetisyen | 2 | 1 | 9.7.2007 / 2007/91 Say.İl Gen Mec. Kararı. |

| | | | | | |
|--------|------|---------------|----|-----|--|
| 59. | S.H. | Sağlık Memuru | 3 | 2 | 9.7.2007 / 2007/91 Say.İl Gen Mec. Kararı. |
| 60. | S.H. | Sağlık Memuru | 5 | 2 | 9.7.2007 / 2007/91 Say.İl Gen Mec. Kararı. |
| 61. | S.H. | Hemşire | 3 | 1 | 9.7.2007 / 2007/91 Say.İl Gen Mec. Kararı. |
| 62. | S.H. | Hemşire | 5 | 2 | 9.7.2007 / 2007/91 Say.İl Gen Mec. Kararı. |
| 63. | S.H. | Ebe | 5 | 1 | 9.7.2007 / 2007/91 Say.İl Gen Mec. Kararı. |
| 64. | Y.H. | Dağıtıcı | 7 | 1 | 9.7.2007 / 2007/91 Say.İl Gen Mec. Kararı. |
| 65. | Y.H. | Kaloriferci | 9 | 1 | 9.7.2007 / 2007/91 Say.İl Gen Mec. Kararı. |
| 66. | Y.H. | Kaloriferci | 11 | 2 | 9.7.2007 / 2007/91 Say.İl Gen Mec. Kararı. |
| 67. | Y.H. | Bahçıvan | 6 | 1 | 9.7.2007 / 2007/91 Say.İl Gen Mec. Kararı. |
| 68. | Y.H. | Bahçıvan | 7 | 1 | 9.7.2007 / 2007/91 Say.İl Gen Mec. Kararı. |
| 69. | Y.H. | Aşçı | 5 | 1 | 9.7.2007 / 2007/91 Say.İl Gen Mec. Kararı. |
| 70. | Y.H. | Aşçı | 7 | 1 | 9.7.2007 / 2007/91 Say.İl Gen Mec. Kararı. |
| 71. | Y.H. | Bekçi | 5 | 1 | 9.7.2007 / 2007/91 Say.İl Gen Mec. Kararı. |
| 72. | Y.H. | Bekçi | 8 | 2 | 9.7.2007 / 2007/91 Say.İl Gen Mec. Kararı. |
| 73. | Y.H. | Hizmetli | 5 | 3 | 9.7.2007 / 2007/91 Say.İl Gen Mec. Kararı. |
| 74. | Y.H. | Hizmetli | 7 | 5 | 9.7.2007 / 2007/91 Say.İl Gen Mec. Kararı. |
| 75. | Y.H. | Hizmetli | 10 | 2 | 9.7.2007 / 2007/91 Say.İl Gen Mec. Kararı. |
| | | | | 174 | |
| TOPLAM | | | | | |

Dolu Kadro : 64
Boş Kadro : 110
Toplam Kadro : 174

NORM KADRO İHDAS EDİLEN İŞÇİ KADROLARIMIZ

K-1 CETVELİ

İHDAS OLUNAN İŞÇİ KADROLARINI GÖSTERİR CETVEL

| ÜNVANI | ADEDİ | GEREKÇESİ |
|----------|-------|---|
| Ustabaşı | 2 | 9.7.2007/2007/91 Say.İl Gen Mec.Kararı. |
| Usta | 8 | 9.7.2007/2007/91 Say.İl Gen Mec.Kararı. |
| Operatör | 31 | 9.7.2007/2007/91 Say.İl Gen Mec.Kararı. |
| Şoför | 23 | 9.7.2007/2007/91 Say.İl Gen Mec.Kararı. |
| Yağcı | 2 | 9.7.2007/2007/91 Say.İl Gen Mec.Kararı. |
| İşçi | 17 | 9.7.2007/2007/91 Say.İl Gen Mec.Kararı. |
| Aşçı | 2 | 9.7.2007/2007/91 Say.İl Gen Mec.Kararı. |
| TOPLAM | | 85 Adet |

31.12.2007 Tarihi İtibariyle Daimi İşçi Sayısı: 5620 Sayılı Yasa İle Daimi İşçi Pozisyonuna Geçenler Dahil 248 + 17= 265 Kişidir.

4.2- 5620 Sayılı Kanunla İlgili Çalışmalar

04.04.2007 tarihli 5620 Sayılı Kamuda Geçici İş Pozisyonlarında Çalışanların Sürekli İşçi Kadrolarına veya Sözleşmeli Personel Statüsüne Geçirilmeleri , Geçici İşçi Çalıştırılması ile Bazı Kanunlarda Değişiklik Yapılması Hakkında Kanun ve İçişleri Bakanlığının 20.06.2007 tarihli Resmi Gazetede yayımlanan “5620 Sayılı Kanunun 1. Maddesinin Birinci fıkrasının (c) bendine giren Kamu İdarelerine ilişkin İşlemler Hakkında Tebliğ uyarınca İdareimizde görevli 17 adet geçici işçinin Maliye Bakanlığı ve İçişleri Bakanlığı tarafından yapılan inceleme neticesinde sürekli işçi kadrosunda öngörülen pozisyonlarına geçirilmeleri öngörülmüş, 10.12.2007 tarihinde Türkiye İş Kurumunca tescili yapılarak Sürekli işçi kadrosuna geçirilmiştir.

Bunun;

2 ADEDİ ŞOFÖR
2 ADEDİ AŞÇI
13 ADEDİ İŞÇİ olarak tescil edilmiştir.

4.3. Hizmet İçi Eğitim-Seminer

1-e-içişleri projesi kapsamında İçişleri Bakanlığı Bilgi İşlem Dairesi Başkanlığının yazıları doğrultusunda 23-24 .08.2007 tarihleri arasında Birim Özel Modülleri (Özel İdare Modülü) konusunda 39 adet personel bilgisayar laboratuvarı olan okullarda uygulamalı eğitim almıştır.

2- 22.10.2007 tarihinde 2 adet Sivil Savunma amiri İl Sivil Savunma Müdürlüğünce düzenlenen Sivil Savunma Amirleri Hizmet İçi Eğitimine katılmıştır.

3- 18-29 Haziran 2007 tarihleri arasında 5018 Sayılı Yasa gereğince Muhasebe Yetkilisi Sertifika Eğitime (Defterdarlık tarafından düzenlenen) idareimizden 3 adet personel katılmıştır.

4.4. Dış Seminerler:

- 1- 19.02.2007 -23.02.2007 tarihleri arasında Antalya İlinde Mahalli İdarelere Hizmet Derneğinin düzenlediği 142.Eğitim Seminerine İl Genel Meclis Başkanı katılmıştır.
- 2- Türkiye İl Genel Meclis Üyeleri Birliği, Tühis ve Yol-İş Sendikasıncı düzenlenen 21-24 Mart 2007 tarihleri arasında Antalya İlinde yapılan “ Sosyal Diyalog ve Kamu Yönetiminin Yeniden Yapılandırılmasında İl Özel İdareleri Semineri” ne 4 kişi katılmıştır.
- 3- 15.03.2007 tarihinde Ankara İlinde İçişleri Bakanlığı Eğitim Dairesi Başkanlığı tarafından 5233 Sayılı yasa kapsamında İl Zarar Tespit Komisyonu Büro Personeli Eğitim Seminerine 1 personel katılmıştır.
- 4- Ulaştırma Bakanlığı Kara Ulaştırması Genel Müdürlüğü tarafından 30.04.2007 tarihinde Ankara İlinde yapılan Araçların Ağırlık ve Boyut Kontrolleri Seminerine İl Özel İdare Genel Sekreteri ve Destek Hizmetleri Müdürü katılmıştır.

- 5- 28.05.2007-02.06.2007 tarihleri arasında İçişleri Bakanlığı ile Japonya Uluslar arası İşbirliği Ajansı (JICA) arasında Afet Azaltma Semineri kapsamında 74. Dönem Özel İdare Genel Sekreterliği Teknik Personel Eğitimi Seminerine bir inşaat Mühendisimiz katılmıştır.
- 6- 15 Haziran 2007 tarihinde e-İçişleri projesi kapsamında Taşınır Mal Yönetmeliği kapsamında bir personel eğitim almıştır.
- 7- 03.07.2007 tarihinde İçişleri Bakanlığı Nüfus ve Vatandaşlık İşleri Genel Müdürlüğünce Ankara İlinde düzenlenen Adres Kayıt Sistemi Eğitimine İl Özel İdare Genel Sekreteri katılmıştır.

4.5. Hizmet Alımı

İl Encümenininin 31.01.2007 tarih ve 39 sayılı kararı üzerine 3213 Sayılı Maden Kanununun 31. maddesine istinaden Bor İlçesi Okçu Köyü Tokalı Kaya mevkiindeki İl Özel İdaresine ait mıcır ocağında 200,00.- YTL: ücret ile Maden Mühendisi olarak çalıştırılmak üzere 1 maden mühendisi ile 1 yıllık süre ile Teknik Nezaretçi Sözleşmesi yapılmıştır.

4.6. Staj Yapan Öğrenciler

İdaremiz bünyesinde İdari ve Teknik Hizmet Birimlerinde, Atölye ve Toprak Tahlil Laboratuvarında Niğde Üniversitesi M.Y.O., Bor M.Y.O., Selçuk Üniversitesi ve Çukurova Üniversitesinin muhtelif bölümlerinde okuyan 7 adet öğrencinin branşlarına göre stajları yapmaları sağlanmıştır.

4.7. Kadro Hareketleri

01.01.2007-31.12.2007 tarihleri arasında olmak üzere;

3 adet 657 sayılı yasaya tabi memur ve 6 adet İşçi statüsünde olmak üzere toplam 9 kişi emekli olmuştur.

5 adet Memur başka kurumlardan idaremize naklen atanmıştır.

1 Memur idaremizden başka bir kuruma tayin olmuştur.

4 adet Daimi işçimiz vefat etmiştir.

1 Daimi işçimiz görevinden istifa etmiştir.

Toplam 20 adet giriş-çıkış tespit edilmiştir.

II- AMAÇ VE HEDEFLER :

A- İdaremizin amaç ve hedefleri :

İdaremizin 2006 – 2009 yılları arasına kapsayan Strateji Planına göre, idaremizin amaç ve hedefleri aşağıdaki gibidir.

STRATEJİK AMAÇ 1. Eğitimde fırsat eşitliği oluşturmak, ilk ve ortaöğretimde eğitimin kalitesini yükseltmek için altyapı yatırımlarını artırmaktır.

HEDEF 1.1. İl genelinde derslik başına düşen öğrenci sayısı 27 olmasına rağmen il merkezinde derslik başına düşen öğrenci sayısı 37'dir. Bu sayıyı 30 öğrenciye indirmek için ilköğretim kurumlarında yeni derslikler yaptırılacak ve mevcut altyapının standardı yükseltilecektir.

Faaliyet 1.1.1. Plan dönemi içerisinde Efendibey Mahallesi'nde (Amas mevki) biten bine yakın konuta ailelerin yerleşeceği düşünüldüğünden bu mahalleye 18 derslikli ilköğretim okulu yapılacaktır.

Faaliyet 1.1.2. Plan dönemi içerisinde, Özbekde mevkiinde bulunan 75. Yıl Mustafa Altuncu İlköğretim Okulu binasına ilave olarak bu mevkide bulunan konutlara ailelerin yerleşmesi sonucu ihtiyaca cevap veremediğinden 16 derslikli ek bina yapımı sağlanacaktır.

Faaliyet 1.1.3. İl merkezindeki genel liselerde derslik başına 36 olan öğrenci sayısının 30' a indirilmesi için plan dönemi içerisinde 50 derslikli ilave bina teminine gidilecektir.

Faaliyet 1.1.4. İlimiz merkezinde ikili eğitim öğretim yapan 17 okulumuzu normal öğretime dönüştürmek için plan dönemi içerisinde yaklaşık 100 derslik yapımı gerçekleştirilecektir.

Faaliyet 1.1.5. 2007 yılına kadar ilköğretim okulların tamamında internete erişim sağlanabilmesi amacıyla yapılacak çalışmalara destek verilecektir.

HEDEF 1.2. Okul yapılması amacıyla, il ve ilçe merkezlerinde bulunan, özel ve tüzel kişiliklere ait arazilerin bir program dâhilinde kamulaştırılması yapılacaktır.

Faaliyet 1.2.1. Plan dönemi sonuna kadar 10 eğitim arazisinin kamulaştırılması yapılarak eğitim hizmetlerine sunulacaktır.

HEDEF 1.3. Ortaöğretim kurumlarında eğitim düzeyini yükseltmek, öğrenimde fırsat eşitliği sağlamak amacı ile yeni derslikler yaptırılacak ve mevcut altyapının standardı yükseltilecektir.

Faaliyet 1.3.1. 2009 yılı üniversite sınavlarında ilimiz başarısını Türkiye sıralamasında sözelde % 5. liğe, eşit ağırlıkta % 15. liğe, sayısalda %20. liğe yükseltmek için gerekli çalışmalar yapılacaktır.

Faaliyet 1.3.2. Tekstil meslek lisesinde pansiyon, atölyeler, derslikler ve yemekhane aynı binada bulunmaktadır. Bu okulun veriminin yükseltilebilmesi için aynı arsa içerisine plan dönemi sonuna kadar atölyeler yapılacaktır.

Faaliyet 1.3.3. Plan dönemi sonuna kadar 10 adet ortaöğretim kurumunun (lise ve dengi okul) onarım ve tadilatı yapılarak hizmete sunulacaktır.

HEDEF 1.4. Çocukların eğitim sürecine hazırlanabilmesi ve sosyal gelişmesini sağlamak amacıyla okul öncesi eğitime yönelik okul yapımına hız verilecektir.

Faaliyet 1.4.1. Plan dönemi sonuna kadar kız meslek lisesi bünyesinde uygulamalı anaokulu yapılarak hizmete sunulacaktır.

Faaliyet 1.4.2. Plan dönemi sonuna kadar mevcut okulların tamamında en az 1 adet olmak üzere ana sınıfı açılarak hizmete sunulacaktır. Okul öncesinde kayıtlı öğrenci oranı %66'ya çıkarılacaktır.

STRATEJİK AMAC 2. Halkın ihtiyaç ve beklentilerine uygun, çağdaş yaşamın gerekleriyle uyumlu, kır-kent arasındaki sağlık hizmeti farklılıklarını azaltıcı, ulaşılabilir ve verimli bir şekilde kaliteli hizmet sunmaktır.

HEDEF 2.1. Sağlık hizmetlerinde kalitenin yükseltilebilmesi için sağlık kurumlarının fiziki alt yapı donanımı ve personel ihtiyaçları en elverişli biçimde karşılanacaktır.

Faaliyet 2.1.1. İl merkezi ve ilçelerindeki kamu sağlık kuruluşlarının fiziki altyapı, donanım ve personel envanteri plan dönemi içerisinde çıkarılacaktır.

Faaliyet 2.1.2. Sağlık kuruluşlarının personel sayısı için plan döneminde norm kadrolar belirlenecek, personel eksikliği bulunan yerlere sözleşmeli personel alınacaktır.

Faaliyet 2.1.3. Sağlık birimlerinden öncelikle 1.basamak kuruluşlarının laboratuvar malzemesi, doppler fotoskop (gebe dinleme aleti), EKG cihazı gibi tıbbi donanım ile tüm sağlık ocaklarına kurulacak tam otomasyon ile birlikte bilgisayar ve yazıcı, demirbaş malzemesi gibi idari ve teknik donanım eksiklikleri plan döneminde giderilerek, ikinci basamağa sevkler %14'ten %8'e düşürülecektir.

Faaliyet 2.1.4. Çağdaş sağlık hizmeti sunulabilmesi için sağlık birimlerinin fiziki alt yapı eksiklikleri beş yıl içinde giderilecektir.

Strateji: Tedavi hizmetleri için özel sektör teşvik edilecektir.

HEDEF 2.2. İl merkezindeki hastanelere yığılmaları önlemek ve hizmetin ulaşılabilirliğini artırmak amacıyla, belirlenen ilçe devlet hastanelerinin personel ve tıbbi donanım eksiklikleri giderilip, daha verimli çalışmaları yoluyla sağlık hizmet kalitesi yükseltilecek ve yatak işgal oranları 2009 yılına kadar % 50 oranında artırılacaktır.

Faaliyet 2.2.1. İlçelerden merkeze sevki ve yoğunlaşmayı azaltmak için ilçe devlet hastanelerinin standardı yükselterek personel ve tıbbi donanım eksiklikleri stratejik plan dönemi içerisinde giderilecektir.

Faaliyet 2.2.2. Devlet hastanesi olmayan ilçelerin sağlık ocakları 24 saat hizmet vermekte olup, bu sağlık ocaklarına personel ve tıbbi malzeme desteği stratejik plan dönemi içerisinde yapılacaktır.

Strateji: Sağlık tesisleri yapımında merkezi yerleşim birimlerine uzaklık ve nüfus kriterleri göz önünde bulundurulacaktır.

HEDEF 2.3. İldeki sağlık kurumları ve hizmet basamakları arasında koordinasyon ve işbirliği güçlendirilecektir.

Faaliyet 2.3.1. Tüm ilin sağlık verilerinin toplandığı il sağlık bilgi sistemi stratejik plan döneminde oluşturulacak, ilin sağlık ölçüt düzeyleri kayıt altına alınacaktır.

Faaliyet 2.3.2. 2. basamak sağlık kuruluşlarındaki yoğunluğu azaltmak amacıyla hasta sevk zinciri 2006 yılında etkin biçimde çalıştırılacak, 2. basamak sağlık kuruluşlarına gerçekten ihtiyacı olan hastaların gitmesi sağlanacaktır.

Faaliyet 2.3.3. Özel sağlık kuruluşları etkin ve düzenli olarak denetlenecektir.

Strateji: Köy sağlık ocağı ve evlerinin yapımında prefabrik sistemden de yararlanılacaktır.

HEDEF 2.4. Kendi hizmet binasında hizmet veremeyen sağlık ocağı ve sağlık evleri için hizmet binası, İl merkezinde nüfusu artan bölgelere ise yeni sağlık ocakları yapılacaktır.

Faaliyet 2.4.1. Kendi hizmet binasında hizmet veremeyen 3 sağlık ocağı ve 2 sağlık evi için hizmet binası yapımı 2009 yılına kadar tamamlanacaktır.

Faaliyet 2.4.2. AÇSAP (Ana Çocuk Sağlığı Aile Planlaması) ve Adölesan (Ergenlik Çağı) merkezlerinin kurulması stratejik plan dönemi içinde gerçekleştirilecektir.

Faaliyet 2.4.3. Niğde merkez, ilçe sağlık ocağı ve sağlık evlerinden 10 adet sağlık ocağı ve 5 adet sağlık evinin bakım ve onarımları plan dönemi içerisinde gerçekleştirilecektir.

HEDEF 2.5. Koruyucu sağlık hizmetlerine öncelik verilerek, bu hizmetlerin temel sağlık hizmetleriyle birlikte yaygın, sürekli etkili bir şekilde sunulması sağlanacak, rutin aşı oranları ortalaması %86 ten 2009'a kadar % 93 seviyesine çıkarılacak, bebek ölüm oranı %11.3' ten %10 seviyesine çekilecektir.

Faaliyet 2.5.1. NRP, acil-ilk yardım, bebek dostu, anne sütü ve beslenme, aile planlaması, vb. konularda 300 hekim, 500 sağlık çalışanına eğitim verilecektir.

Faaliyet 2.5.2. Sağlık ocaklarının bilgisayar donanım ve yazılımları 2009 yılına kadar tamamlanacaktır.

Faaliyet 2.5.3. Yalnızca ilgili sağlık personeli tarafından kullanılması gereken sağlık ocaklarına bağlı nüfusun sağlık kayıtları 2007 yılı sonuna kadar elektronik ortama aktarılacak ve özellikle koruyucu olmak üzere bireyin tüm sağlık bilgileri (öyküsü, kullanmakta olduğu ilaçlar, bağışıklama, AÇS ve aile planlaması gibi) aynı gün içinde işlenerek kaçaklar önlenecektir.

Faaliyet 2.5.4. Kırsal kesime yönelik halk sağlığı hizmetlerinin daha etkin olarak yerine getirilebilmesi için mobil hizmet verilmesi yoluna gidilerek sağlık personelinin gezi ve ziyaret sayısı artırılması sağlanacaktır.

Faaliyet 2.5.5. İlimizdeki sağlık çalışanlarının gebe takip sayısı, bebek takip sayısı artırılarak koruyucu hekimlik çalışmalarına öncelik verilecektir.

Strateji:Koruyucu sağlık hizmetlerinin (bağışıklama, ana-çocuk sağlığı ve aile planlaması, çevre, okul, adölesan ve yaşlı sağlığı) geliştirilmesi, yaygınlaştırılması ve uygulanmasında Niğde Milli Eğitim Müdürlüğü, Niğde Üniversitesi, belediyeler ve ilgili sivil toplum kuruluşlarıyla işbirliği sağlanacaktır.

STRATEJİK AMAC 3. Spor alt yapısının il genelinde dengeli dağılımını sağlayarak, halka, özellikle gençlere yönelik, spor hizmetlerini yaygınlaştırmak, sporu halkın vazgeçilmez tutkusu ve yaşam biçimi haline getirmektir.

HEDEF 3.1. Kentte ya da kırdaki yaşayan tüm yaş gruplarından, profesyonel ve amatör insanların rahat spor yapmasını sağlamak için gerekli alt yapı çalışmaları yapılacaktır.

Faaliyet 3.1.1. İlimiz Çamardı ilçesi Demirkazık köyü yakınında bulunan ve Niğde İl Özel İdaresince yapılarak kullanım hakları gençlik ve spor il müdürlüğüne devredilen 60 ve 80 yatak kapasiteli dağ ve kayak evlerinin tam kapasiteyle çalışabilmesi, milli takımlarımızın ve spor kulüplerimizin kamp eğitim merkezi haline dönüştürülebilmesi için dağ ve kayak evlerinin bulunduğu mevkideki hazine arazisi üzerine plan dönemi sonuna kadar çok amaçlı spor salonunun yapılması.

Faaliyet 3.1.2. Mevcut 5 Şubat Şehir Stadyumu çevresinde bulunan koşu parkuru kiremit tozu ve kiremit ilmiği ile standartlara uygun olarak plan dönemi sonuna kadar düzenlenecektir.

Faaliyet 3.1.3. Altunhisar, Çamardı, Ulukışla ve Çiftlik ilçelerinde çocuk ve gençlerimizin spor yapabileceği spor salonları bulunmadığından ilçelerimize uygun spor salonları 4 yıllık plan dönemi içerisinde yapılması sağlanacaktır.

Faaliyet 3.1.4. İlimizdeki 5 Şubat, 75.Yıl ve Bor İlçesi 100.Yıl spor salonlarının bakım ve onarımları planlama dönemi sonuna kadar tamamlanacaktır.

Faaliyet 3.1.5. Mevcut tesislerimizden 5 Şubat, 75.Yıl ve Bor 100.Yıl spor salonlarının oturma grupları planlama dönemi sonuna kadar yenilenecektir.

Faaliyet 3.1.6. İlimizde bahçelerinde basketbol potası ve voleybol direği bulunmayan okullarımıza planlama dönemi sonuna kadar 50 çift basketbol potası ve 30 çift voleybol direği yapılacaktır.

Faaliyet 3.1.7. Boks, güreş, jimnastik, tekvando ve judo branşlarında antrenman yapan sporcularımızın çalışma ortamlarını rahatlatmak için il merkezinde kapalı antrenman salonları sağlanacaktır.

Faaliyet 3.1.8. İlimizdeki başarılı sporcuların barınmaları ile düzenli ve disiplinli hazırlanmalarına imkan sağlamak için sporcu eğitim merkezi yapılacaktır.

HEDEF 3.2. İlimizde başarılı sporcuların yetişmesi, sporun yaygınlaşması ve gençlerimize yönelik yapılacak her türlü sosyal, kültürel ve sportif faaliyetleri desteklemek.

Faaliyet 3.2.1. Niğde Üniversitesi, Niğde İl Milli Eğitim Müdürlüğü ve diğer kamu kurum ve kuruluşlarıyla ortak çalışma ile olimpiyatlar için “Sporda Yetenek Seçimi ve Spora Yönlendirme Projesi” kapsamında çocuk ve gençlerimizin yetenekli oldukları spor branşlarına yönlendirilmeleri sağlanacaktır.

Faaliyet 3.2.2. İlimiz merkez ilçe, kasaba ve köylerimizde yaşayan gençlerimizin boş zamanlarını en iyi şekilde değerlendirmek, bilgi ve becerilerini arttırmak, sağlıklı ve zinde olmalarını sağlamak, kulüplerimize sporcu yetiştirmek, vatanına, milletine ve bayrağına bağlı gençler yetiştirmek için her yıl açılmakta olan il spor merkezlerine katılan çocuk ve genç sayısı spor malzemesi desteği sağlayarak planlama dönemi sonuna kadar 750’den 1500’e çıkarılacaktır.

Faaliyet 3.2.3. İlimizde faaliyet gösteren amatör spor kulüplerine malzeme yardımıyla bulunacaktır.

Faaliyet 3.2.4. Plan dönemi sonuna kadar 20 olan amatör spor kulübü sayısı 30’a, 5000 lisanslı sporcu sayısı ise 8.500’e çıkarılacaktır.

Strateji: Yerel yönetimler, amatör spor kulüpleri, Niğde Üniversitesi ve diğer ilimiz kamu kurum ve kuruluşları ve federasyonlarla işbirliğine gidilecektir.

STRATEJİK AMAC 4. Gelirleri ve/veya sermaye birikimleri yetersiz küçük girişimcilerin ve dezavantajlı grupların; mesleki, sanatsal birikimlerini ve yeteneklerini, gelirlerini artırıcı faaliyetlere kanalize etmek amacıyla mikro kredilerle desteklenmesini sağlamak ve işsizliğin azaltılmasına katkıda bulunmaktır.

HEDEF 4.1. Hedef kitlenin gelirlerini artırmak ve işsizliği azaltmak için yöresel potansiyeli bulunan turizm, tarım, el sanatları, hayvancılık, dokumacılık ve halıcılık gibi alanlardaki girişimler desteklenecektir.

Faaliyet 4.1.1. El sanatları alanında tarihsel birikimi olan yöredeki ailelerin %10’una dokuma tezgâhı alınacaktır.

Faaliyet 4.1.2. Kırsal kesimde ve özellikle orman köylerinde fenni arıcılık, dokuma, süt koyuncululuğu, meyvecilik gibi projelere ilişkin, her yıl ihtiyaç sahibi ailelere imkan dahilinde mikro kredi verilecektir.

Faaliyet 4.1.3. İlin tarım potansiyeli göz önüne alınarak, proje ekipleri kurulması ve kırsal alandaki projelerin N.İ.Ö.İ. tarafından mikro kredilerle desteklenmesi sağlanacaktır.

STRATEJİK AMAÇ 5. Yoksulluğun azaltılması ve muhtaç durumda bulunan kişi ve gruplara etkin sosyal koruma sağlanması amacıyla, ilgili uluslararası kuruluşların; proje, finansman yardımı gibi olanaklarından da yararlanarak, sosyal hizmetlerin ihtiyaç sahiplerine, yaygın, etkili ve sürekli bir şekilde ulaştırılmasını sağlamak, değişen toplum yapısı ile oluşabilecek sosyal sorunlara karşı yeni hizmet modelleri geliştirmektir.

HEDEF 5.1. Yaşadıkları psiko-sosyal travmalar sonucu hakkında korunma kararı alınarak, kurum bakımında olan korunmaya muhtaç çocuklar için kurum bakımı yerine alternatif bakım hizmetlerinin işlevselliği arttırılacaktır. Yeni bir yaklaşımla sevgi evleri denilen dublex villalarla bir anne bir teyzenin nezaretinde en fazla on çocuk veya gencin barındırılmasını sağlamak.

Faaliyet 5.1.1. Yapımı devam eden 23 adet villa ve 4 hizmet binasından oluşan sevgi evleri sitesi en geç 2006 yılı sonuna kadar hizmete açılacaktır. Kız yurdunda kalan kız çocuklarını buraya taşımak bu sevgi evleri sitesinde 0-12 yaş çocuklar ile 13-18 yaş grubu genç kızlar olmak üzere 230 çocuğa hizmet verilecektir.

Faaliyet 5.1.2. Erkek çocukların daha sağlıklı ve sosyal bir ortamda yaşamalarını sağlamak için sevgi evlerine benzeyen bir site yaptırılacak ve 13-18 yaş grubu erkek çocuklardan 60 gence hizmet verilecektir.

Faaliyet 5.1.3. Bor Ahmet Kuddisi Rehabilitasyon Merkezi ve Huzurevinin, Bor Esat Atlı Çocuk Yuvasının tamir ve bakımı yaptırılacaktır.

Faaliyet 5.1.4. İl sosyal hizmetler müdürlüğü kuruluşun dışında müstakil bir hizmet binasına kavuşturulacaktır.

Faaliyet 5.1.5. Sosyal hizmet kuruluşlarının kamuoyu üzerinde bıraktığı kötü imajı silmek için gerekli çalışmaları yapılacaktır.

HEDEF 5.2. Engellilere yönelik hizmetlerin etkili ve daha işlevsel planlanması sağlanarak, toplumla uyumunu kolaylaştırıcı önlemler alınacaktır.

Faaliyet 5.2.1. Engellilerin bilgi becerilerinin geliştirilmesine ve toplumla uyumlaşmalarına yönelik eğitim, sosyal ve sportif amaçlı tesisler ile rehabilitasyon merkezlerinin kurulması ve açılması teşvik edilecektir.

Faaliyet 5.2.2. Engellilerin şehir içinde yaşamalarını kolaylaştırmaya yönelik fiziki düzenlemelerin yapılmasını sağlayıcı tedbirler alınması için belediyeler ve resmi kuruluşlar ile işbirliği yapılacaktır.

Faaliyet 5.2.3. İlimizde bulunan yetiştirme yurdu ve çocuk yuvalarında devlet koruması altında bulunan çocuklardan aileleri yanında bakılmaları mümkün olan çocukların ailelerine maddi destek sağlanarak çocukların devlete olan bakım maliyeti azaltılacaktır.

Faaliyet 5.2.4. Ailelere aile danışmanlığı, rehabilitasyon gibi sosyal hizmetler verilerek, çocukların sağlıklı ve mutlu ortamlarda yetişmeleri sağlanacaktır.

HEDEF 5.3. Eğitim ve sağlık alanlarının yanı sıra, 2007 yılına kadar hayırseverlerin yardım yapabilecekleri diğer alanların tespitine yönelik bir çalışma yapılarak yardım alanlarının çeşitlendirilmesi sağlanacaktır.

Faaliyet 5.3.1. Hayırseverlerin yaptıkları yardımları duyuran yayınlar yapılacaktır.

Faaliyet 5.3.2. Hayırseverlere toplumda sosyal statü kazandırılması için resmi törenlerde ve kamuya açık toplantılarda onurlandırılması sağlanacaktır.

STRATEJİK AMAÇ 6. İldeki kültür ve sanat faaliyetlerine her türlü destek sağlanarak ilin sosyal, kültürel ve sanat yaşamını çeşitlendirmek ve zenginleştirmektir.

HEDEF 6.1. Kültürel varlıklarımızın tespiti yapılarak, halkımızın tanınmasına ve yararlanmasına sunulacaktır.

Faaliyet 6.1.1. 2006 yılı sonuna kadar ilimizdeki kültürel varlıklar tespit edilecek, çalışma sonuçları turizm amaçlı oluşturulacak Niğde -web sayfasına konacaktır.

Faaliyet 6.1.2. 2006 yılı sonuna kadar geleneksel el sanatlarının tespitine ve bunların envanterinin çıkarılmasına yönelik çalışma gerçekleştirilecektir.

Faaliyet 6.1.3. İldeki tüm okullara kültürel değerlerimizi tanıtan afiş, broşür ve CD dağıtılacaktır.

Faaliyet 6.1.4. İl milli eğitim müdürlüğü ve sivil toplum kuruluşları ile işbirliği yapılarak hazırlanacak program kapsamında öğrencilere ilin kültür varlıklarını tanıtıcı gezilerin gerçekleşmesi sağlanacaktır.

HEDEF 6.2. İl özel idaresinin katkılarıyla gerçekleştirilen ilçe ve kasabalardaki yerel festivaller birleştirilerek ilin tamamını kapsayan, ulusal ve uluslararası alanda daha etkin ve tanıtıcı festivaller yapılması sağlanacaktır.

Strateji: İl, ilçe belediyeleri, köyler ve ilgili sivil toplum kuruluşları ile koordineli çalışılacaktır.

HEDEF 6.3. Halkın kültür, sanat ve spor etkinliklerine katılımını sağlamak amacıyla, konser, tiyatro vb etkinlikler desteklenecek, bu faaliyetlerin sayısının artması teşvik edilecektir.

Faaliyet 6.3.1. Kırsal kesimde yaşayan halkın sanatsal etkinliklerden faydalanmaları için kamu kurumları ve özel kuruluşlarca yapılan faaliyetlere destek verilecektir.

Faaliyet 6.3.2. İlimizdeki amatör tiyatro gruplarının köy ve kasabalardaki okullarda çocuk oyunları sergilemelerine destek sağlanacaktır.

Faaliyet: 6.3.3. İlimizde Kültür ve Turizm Bakanlığına bağlı Konya Devlet Tiyatrolarınca her ay 1 oyun kültür merkezi tiyatro salonunda sergilenecektir.

Faaliyet : 6.3.4. Niğde İl Halk Kütüphanesine bakanlıkça 10 adet bilgisayar verilmiş olup, okuyucuların hizmetine sunulmuştur. Plan dönemi sonuna kadar her yıl bilgisayar sayısı artırılabacaktır.

***Strateji:** Yerel idarelerle işbirliği yapılarak gerçekleştirilecek etkinlikler için uygun mekanların tahsis edilmesi sağlanacaktır.*

STRATEJİK AMAÇ 7. Halk eğitiminde toplumun tüm kesimlerini beceri, yaş, öğrenim düzeyi ve ihtiyaçlarına uygun biçimde eğitim, öğretim, rehberlik ve uygulama faaliyetleri yoluyla eğitmek ve bilinçlendirmektir.

HEDEF 7.1. Çevrenin ve ormanın alanlarının korunması ve geliştirilmesine yönelik eğitim ve bilinçlendirme çalışmaları hızlandırılacaktır.

Faaliyet 7.1.1. Köy korulukları oluşturulması için her yıl 25 köyde eğitim çalışması yapılarak köy koruluğu kurulacaktır.

Faaliyet 7.1.2. Her yıl kutlanan 5 Haziran Dünya Çevre Günü etkinlikleri, tüm haftaya yayılacaktır.

HEDEF 7.2. Köylerdeki yapıların ve tarımsal tesislerin yapı tekniğine uygun olarak yapılması için rehberlik eğitimi verilecektir.

Faaliyet 7.2.1. Her yıl yatırım programı uygulamaları sonucu sulamaya açılan sahalardaki arazi sahipleri sulu tarım konusunda bilgilendirilecektir.

HEDEF 7.3. Tüm köylerde, nakil ve arazi toplulaştırma projelerine ilişkin geniş katılımlı bilgilendirme toplantıları düzenlenecektir.

HEDEF 7.4. Aile planlaması, ilk yardım, ana-çocuk sağlığı, bulaşıcı hastalıklar, çevre sağlığı ve madde bağımlılığı konularında halk eğitimleri daha etkin hale getirilecektir.

Faaliyet 7.4.1. Koruyucu hekimlikle ilgili afiş, broşür, el ilanı vs. bastırılıp sağlık ocakları, devlet hastaneleri, özel hastaneler, eczaneler, okullar, büyük mağaza ve marketlerde halka dağıtımı sürekli yapılacaktır.

Faaliyet 7.4.2. Kırsal kesimde öncelikli olmak üzere, sağlık ocaklarında ayda bir halk eğitimi seminerleri düzenlenecektir.

Faaliyet 7.4.3. 2006 yılında başlayarak itfaiyecilere, polislere, sanayi tesislerindeki ilgili sorumlulara düzenli ve sürekli olmak üzere ilkyardım kursu düzenlenerek, eğitim verilecektir.

Faaliyet 7.4.4. İlköğretim ve lise öğrencilerine sağlık konularında okullarda sürekli bilgilendirme çalışmaları yapılacak, ergenlik çağındaki öğrencilere ergenlik çağı sağlığı ile ilgili konularda eğitim verilecektir.

Faaliyet 7.4.5. Halkın sağlığını yakından ilgilendiren alanlarda üretim yapan ve bunları pazarlayan kesimlere yönelik sürekli ve düzenli eğitim verilecektir.

STRATEJİK AMAC 8. Ulusal tarım politikaları doğrultusunda insan sağlığını ön planda tutan, dengeli, çevreyle uyumlu, sürdürülebilir ve rekabet gücü olan ve ihracatı ön planda tutan bir tarımsal kalkınma gerçekleştirilmesi amacıyla kırsal alt yapıyı katılımcı bir yaklaşımla geliştirmektir.

HEDEF 8.1. Çiftçilerin mahallinde bilinçlendirilmesi sağlanarak, kırsal alanda yeni ileri tarım teknik ve teknolojilerinin kullanımını yaygınlaştırıcı tedbirleri alarak, kırsal kesimin gelir seviyesi artırılabilecektir.

Faaliyet 8.1.1. Çiftçilerin mahallinde bilinçlendirilmesi sağlanarak, kırsal alanda yeni ileri tarım teknik ve teknolojilerinin kullanımının sağlanması amacıyla 2006-2007-2008-2009 yıllarında toplam 60 konuda gösteri, 40 konuda tarla günü, 60 konuda toplam 800 çiftçi toplantısı, 8 konuda 40 adet çiftçi kursu ve toplam 10 konuda 500 çiftçi katılımı teşvik müsabakası ve gezi planlanmıştır.

HEDEF 8.2. Tarımsal verimliliği ve ürün çeşitliliğini artırabilmek için, sulama suyu bulunan bölgelerde sulanabilir arazilerin sulamaya açılması sağlanacaktır.

Faaliyet 8.2.1. Köye yönelik hizmetler görev alanında, planlama dönemi süresince 1264 ha. alanda yer üstü sulaması, 2365 ha. alanda yer altı sulaması ile 2 adet sulama göleti (Merkez-Dikilitaş 538 ha. Ulukışla-Aktoprak 117 ha.) tamamlanarak toplam 655 ha. alan sulamaya açılacaktır.

Faaliyet 8.2.2. Gölet inşaatı tamamlanıp sulama tesisleri (Ulukışla-Porsuk 566 ha. Ulukışla-Emirler 350 ha. ve Çamardı-Yeniköy 360 ha.) tamamlanarak toplam 1276 ha. alan sulamaya açılacaktır.

Faaliyet 8.2.3. Plan dönemi içinde her yıl olumlu değerlendirilen üçer adet hayvan içme suyu göleti yapılacaktır.

HEDEF 8.3. Tarımsal verimliliğin artırılması için drenaj, arazi toplulaştırma ve tarla içi geliştirme hizmetlerine ağırlık verilecektir.

Faaliyet 8.3.1. Bakım onarım ihtiyacı nedeniyle düşük kapasite ile çalışan sulama tesislerinin bakım-onarımı yapılacaktır.

Faaliyet 8.3.2. Basınçlı sulama imkânı bulunan sahalarda (Yer altı sulama ve göletten sulama) yağmurlama ve damla sulama sistemini kabul eden köylere yatırımda öncelik verilecektir.

Strateji: Arazi kullanımında sulama tesisinden azami faydanın sağlanabilmesi ve en düşük maliyetle tamamlanabilmesi için, arazi toplulaştırmasına muvafakat veren köylerin tesisleri öncelikli olarak yatırım programına alınacaktır.

Strateji: Sulama projelerinin arazi toplulaştırma ve tarla içi geliştirme hizmetleri ile birlikte yürütülmesine özen gösterilecek, projelerde çiftçi desteğinin sağlanmasına yönelik modeller geliştirilmesine çalışılacaktır.

Strateji: Mutlak tarım arazilerinin tarım dışı kullanımlarına izin verilmeyecektir.

HEDEF 8.4. Yeterli ve sağlıklı içme suyu olmayan köylerin tamamı stratejik plan döneminde içme suyuna kavuşturulacak, çevre sağlığı açısından risk taşıyan yörelerde öncelikli olmak üzere kırsal kanalizasyon şebekeleri tamamlanacak ve atık su tesislerinin yaygınlaştırılması çalışmalarına hız verilecektir.

Faaliyet 8.4.1. Su ihtiyacı olan iki mahalle, stratejik plan döneminde suya kavuşturulacaktır.

Faaliyet 8.4.2. İnşaat programlarımızda bulunmayan fakat sonradan aciliyetine binaen yapımına gerek duyulan yenileme, geliştirme, yeniden suya kavuşturma ve su araştırması gibi limit dâhilindeki işlerden 2006 yılında 16, 2007, 2008 ve 2009 yıllarında on beşer adedi gerçekleştirilecektir.

Faaliyet 8.4.3. Planlama dönemi içerisinde her yıl ortalama 6 adet içme suyu sondaj çalışması yapılacaktır.

Faaliyet 8.4.4. İçme suyu bulunan ve topoğrafik yapısı uygun olan köylerden 2006 yılında 23, 2007 yılında 19, 2008 yılında 23 kanalizasyon şebekesi çalışmasına başlanacak, 2006 yılından başlayarak 4 yıllık dönem sonunda 65 köyün kanalizasyon şebekesi bitirilecek, kanalizasyon şebekesi olmayan köy kalmayacaktır.

Faaliyet 8.4.5. Plan döneminde kanalizasyon inşaatı tamamlanan ve uygun olan köylere doğal arıtma tesisi yapılacaktır.

Strateji: Kırsal Kalkınmayı hızlandırabilmek için Avrupa Birliği ve Dünya Bankası kaynaklı gelir getirici ve istihdam oluşturuvcu projelerin hayata geçirilmesi için mali destek sağlanmasına yönelik gerekli tedbirler alınacaktır.

Strateji: Kanalizasyon ve içme suyu inşaatlarında mahalli katkılara önem verilerek, pür emanet sistemiyle hizmetlerin daha ucuza ve kısa zamanda yapılması sağlanacaktır.

STRATEJİK AMAC 9. Kent-kır ve sosyo-ekonomik gruplar arasındaki hizmet farklılıklarını azaltan, çağdaş yaşamın gerekleriyle uyumlu, halkın ihtiyaç ve beklentilerine uygun bir anlayışla fiziki ve sosyal alt yapı çalışmaları yürütülecektir.

HEDEF 9.1. Tüm köy yolları, her mevsim emniyetli bir şekilde ulaşılabilen, köy yolu standardına uygun biçimde yapılarak, köy ve bağlularının ulaşım sorunu çözülecektir.

Faaliyet 9.1.1. 2006 yılından başlayarak 4 yıllık plan süresince Köy yollarının her yıl periyodik olarak tamamının bakım ve onarımları yapılarak devamlı ulaşım için gerekli fiziki iyileştirmeler ve kar mücadelesi çalışmaları yapılacaktır. Bu hedefe ulaşmak için gerekli faaliyetler aşağıda belirtilmiştir.

- 2006 yılından başlayarak 4 yıllık plan süresinde 2006 yılında 185 km, 2007, 2008 ve 2009 yıllarında 175' er km olmak üzere toplam 710 km 2. kat asfalt kaplama çalışması yapılacaktır.
- 2006 yılından başlayarak 4 yıllık plan süresinde 2006 yılında 103 km, 2007 yılında 100 km, 2008 yılında 75 km, 2009 yılında 50 km olmak üzere toplam 328 km köy içi ve köy yollarına malzemeli bakım yapılacaktır.
- 2006 yılından başlayarak 4 yıllık plan süresinde 2006 yılında 535 km, 2007 yılında 610 km, 2008 yılında 685 km, 2009 yılında 730 km olmak üzere toplam 2560 km asfalt yama işleri yapılacaktır.
- 2006 yılından başlayarak 4 yıllık plan süresinde her yıl 860 km olan tüm köy yollarının greyderli bakımları yapılacaktır.
- 2006 yılından başlayarak 4 yıllık plan süresinde her yıl 860 km olan köy yollarının ve bağlantılarının kar mücadelesi kapsamında sürekli açık tutulması sağlanacaktır.

Faaliyet 9.1.2. Niğde ili köy yollarının 2006 yılından başlayarak 4 yıllık plan süresinde standartlara uygun olarak iyileştirilmesi yapılacaktır. Bu hedefe ulaşmak için gerekli faaliyetler aşağıda belirtilmiştir.

- 2006 yılından başlayarak 4 yıllık plan süresinde toplam 63 km yol onarımı yapılacaktır.
- 2006 yılından başlayarak 4 yıllık plan süresinde toplam 63 km yolun stabilize kaplaması yapılacaktır.
- 2006-2007-2008 yıllarında 35' er km 2009 yılında 45 km olmak üzere 4 yıllık plan süresinde toplam 150 km yolun 1. kat asfalt kaplaması yapılacaktır.
- 2006 yılında 7 km yolun tesviyesi yapılacaktır.
- 2006 yılından başlayarak 4 yıllık plan süresinde stabilize olan yolların alt yapı çalışmaları tamamlanacaktır.
- Grup köy yollarının yol standartlarının geliştirilmesine öncelik verilecektir. 2009 yılı sonuna kadar en az bir grup köy yolu 7 metre genişliğinde standart yol haline getirilecektir.

- g. 2009 yılı sonuna kadar grup köy yollarına öncelik verilmek kaydıyla tüm yolların trafik işaret ve levhalarının tamamlanmasına çalışılacaktır. Yıpranan bozulan levhalar yenilenecektir.

Faaliyet 9.1.3. Yukarıda belirtilen hedeflere ulaşabilmek için gerekli olan araç ve ekipmanın her yıl düzenli olarak periyodik bakımları yapılacaktır.

Strateji: Köy yollarının yapımında yol kalitesinin artırılmasına ve yol onarımına öncelik tanınacaktır.

Strateji: Çalışmalarda halkın katkısına ve işlerin idarenin araç ve gereçleri ile yapılmasına önem verilecektir.

HEDEF 9.2. Yatırım programlarında yer alan hizmetlerin yerine getirilebilmesi için ihtiyaç duyulan araç, gereç, makine ve ekipmanlar temin edilerek bunların bakım - onarım ve ikmalleri yapılacaktır.

Faaliyet 9.2.1. Yatırım programlarında yer alan hizmetlerin planlanan sürede tamamlanabilmesi için ihtiyaç duyulan iş makinelerinin, tarımsal mekanizasyon alet, makine ve ekipmanlarının, hizmet araçlarının, büro, arazi ve laboratuvar çalışmalarında kullanılacak olan malzemelerin yatırım programlarına bağlı olarak alımları ile ihtiyaç duyulması halinde bakımları ve onarımları gerçekleştirilecektir.

Faaliyet 9.2.2. Yatırım programlarında yer alan hizmetlerin planlanan sürede tamamlanabilmesi için asfalt plenti (60 ton/h), konkasör tesisi (110 ton/h), 10 m³ mıcır serici için kamyon, kaya damperli kamyon, roley tank, ısıtılmalı asfalt tankı (60 tonluk) seyyar tamir aracı, su tankeri, distribütör, ekskavatör plan dönemi içerisinde imkanlar dahilinde alınarak makine parkı güçlendirilecektir.

HEDEF 9.3. Gıda güvenliği ve gıda güvenilirliği, içme, kullanma ve sulama suları konularında tahlil ve analiz laboratuvarlarının alet ve ekipmanlarının günümüz şartlarına göre yenilenerek referans laboratuvar haline getirilmeleri sağlanacaktır.

HEDEF 9.4. Meyve üretiminde, hastalıklarla ve zararlılarla zamanında ve daha etkili mücadele edebilmek amacıyla gerekli alt yapının oluşturulması sağlanacaktır.

STRATEJİK AMAC 10. Bitkisel üretimi; insan, hayvan ve çevre sağlığı üzerindeki olumsuz etkilerini en aza indirecek biçimde verim ve kalite artışını sağlayıcı tedbirler alarak yaygınlaştırmak ve çeşitlendirmektir.

HEDEF 10.1. Tarım işletmelerinde optimum büyüklükte işletmeler oluşturulması teşvik edilecek ve her ilçenin arazi yapısı dikkate alınarak ürün planlaması çalışmalarında bulunulacaktır.

Faaliyet 10.1.1. 2009 yılına kadar oluşturulacak olan yeni veri tabanına göre her ilçede ayrıntılı bir ürün planlaması yapılacaktır.

HEDEF 10.2. Tarımsal üretimde kullanılan girdilerin insan ve çevre sağlığı üzerindeki olumsuz etkilerini denetim hizmetleri ile azaltmak , bu kapsamda alınacak önlemlere ilave olarak gübre, ilaç ve sulama gibi girdilerde doğal kaynaklar ve çevre ile uyumlu teknoloji kullanımının yaygınlaştırılması sağlanacak ve bitkisel üretimde sertifikalı tohumluk ve fidan kullanımı yaygınlaştırılacaktır.

Faaliyet 10.2.1. Bitkisel ve hayvansal üretime girdi sağlamaya yönelik faaliyette bulunan işletmelerin (gübre-ilaç-yem bayileri ve fabrikaları, sertifikalı tohum- fide-fidan üreticiler vb.) her yıl mutad denetimleri yapılacaktır.

Faaliyet 10.2.2. Plan döneminde sertifikalı hububat tohumluğu ekilişinin yaygınlaştırılması amacıyla hububat ekim sezonunda üreticilerce ihtiyaç duyulan asgari 2000 ton sertifikalı hububat tohumu, 3 ton dermeson fasulye tohumu temin edilerek üreticilere dağıtılacaktır.

Faaliyet 10.2.3. Hazırlanan havza projeleri doğrultusunda yeni ürün deseni oluşturmak için her yıl 100.000 adet muhtelif meyve fidanı dağıtılacaktır.

Faaliyet 10.2.4. Kontrollü ve sertifikalı üretim şekli olan iyi tarım uygulamalarına 2006 yılında başlanacaktır.

Faaliyet 10.2.5. Bitkisel üretimde hastalık ve zararlılarla entegre mücadele uygulamalarında 4 yılda 1500 ağaçta elma iç kurdu ve kara leke; 15 da. bağda salkım güvesi ve külleme; 300 ağaçta kiraz sineği 150 da. tarla bitkileri alanında periyodik olarak ilaçlamanın yapılması sağlanacaktır.

Faaliyet 10.2.6. Yönetimli çiftçi mücadelesinde (tarım uzmanlarının kontrolü), 4 yılda 12.000.000 ağaç, 180.000 hektar alanda tarla bitkileri, 120.000 ton ambar ürünü ve tohumluk ilaçlaması yapılacaktır.

Faaliyet 10.2.7. İlimizin bütün ilçelerinde Hububat tarımının yoğun olarak yapıldığı 90 köyünde 4 yılda toplam 120.000 ha alanda süne ile etkili mücadele yapılması için bilgilendirme çalışması yapılacaktır.

HEDEF 10.3. Ekolojik şartları uygun olan bölgelerde başlatılan organik tarım üretimi yaygınlaştırılacaktır.

Faaliyet 10.3.1. Plan dönemi sonuna kadar organik tarım üretim alanları 350 hektardan 800 hektara çıkarılacaktır.

Strateji: Organik tarım üretimi yapan bulunan çiftçilere ayni ve nakdi destek sağlanarak, yaygınlaştırıcı ve özendirici tedbirler alınacaktır.

HEDEF 10.4. Bitkisel üretimde yöresel potansiyeli bulunan ürünlerin yetiştirilmesi teşvik edilecek, patates ve şekerpancarı üretim alanlarının daraltılması kapsamında bu ürünlere alternatif ürünlerin geliştirilmesi sağlanacaktır.

Faaliyet 10.4.1. Yağlı tohum yetiştiriciliği projesi kapsamında 500 kg tohum alımı yapılacaktır.

HEDEF 10.5. Gıda üretim ve tüketim yerlerinde gıda güvenliği ve güvenilirliğinin temini için gerekli tedbirler alınacaktır.

Faaliyet 10.5.1. Gıdaların üretim ve satış yerleri ile toplu tüketim yerlerinde gerekli olan denetim hizmetlerine ağırlık verilecektir.

STRATEJİK AMAC 11. Hayvancılığı ve hayvansal ürünler üretimi geliştirerek, yetiştiricinin gelir seviyesini yükseltmektir.

HEDEF 11.1. Hayvancılığın geliştirilmesi için, mevcut hayvan varlığının genetik yönden üstün verimli hayvanların spermeleri ile tohumlanması çalışmaları sonucunda kültür melezi sığır sayısı her yıl % 10 artırılarak, yerli ırkların ıslahı tamamlanacaktır.

Faaliyet 11.1.1. 2006, 2007, 2008 ve 2009 yıllarında Hayvancılığın geliştirilmesi projesi kapsamında, 450 adet koç 3000 adet ana arı alımı planlanmaktadır.

HEDEF 11.2. Hayvansal üretimde gerekli olan tüm hijyenik tedbirler alınarak hastalık ve zararlılarıyla mücadele edilerek, sağlıklı üretimin artması gerçekleştirilecektir.

Faaliyet 11.2.1. Hayvan hastalıkları ile mücadele programı doğrultusunda ilimiz merkez ve ilçelerinde tüm köy ve kasabalardaki küçükbaş (koyun ve keçi) hayvanları çiçek hastalığından korumak için uygulanmak üzere her yıl yüzbin koyun-keçi hayvanına yüzbin (100.000) doz, toplamda dört yüzbin (400.000) doz koyun keçi çiçek aşısının hayvanlara uygulanması programlanmıştır.

HEDEF 11.3. Kaliteli kaba yem açığının giderilebilmesi için, yem bitkileri ekim alanları 2006 yılından itibaren 5 yıllık dönemde % 50 artırılarak, 20.375 ha. alandan 30.000 ha. alana çıkarılacak, yem bitkileri üretiminin artırılması ve geliştirilmesi ile mera ıslah çalışmalarına ağırlık verilecektir.

Faaliyet 11.3.1. Kaliteli kaba yem açığının giderilmesi için, 2006,2007,2008 ve 2009 yıllarında toplam 3000 torba silajlık mısır, 30 ton yonca tohumu alımı sağlanacaktır.

Faaliyet 11.3.2. Çayır Mera ve Yem Bitkilerini Geliştirme Projesi kapsamında mera, yaylak, kışlak ve otlak alanlarından azami istifadenin sağlanması için yılda birim alandan elde edilen ortalama 35 kg/da. olan ot verimi, yapılacak mera ıslah çalışmaları ile 2010 yılına kadar 50 kg/da.' ya çıkarılacaktır.

HEDEF 11.4. İl genelinde küçük kapasiteli işletmeler bazında yapılan kültür hayvancılığı alanında uygun teknikle çalışan, kontrollü üretim yapan, hastalıktan arı ve optimum büyüklükte hayvancılık işletmelerinin oluşturulması teşvik edilecektir.

Faaliyet 11.4.1. Organize hayvancılık bölgelerinin oluşturulması çalışmaları kapsamında, yaklaşık 4.000 da. alanda projelendirilen süt ve besi sığırcılığı işletmelerinin oluşturulmasına 2007 yılında başlanacaktır.

Faaliyet 11.4.2. Üretilen sütlerde PH değerinin ve bakteri sayısının kontrol altına alınması için, 6 adet süt soğutma tankı alınacaktır.

Strateji: İlçe sosyal yardımlaşma ve dayanışma vakıfları kaynakları ve mikro krediler yoluyla üreticilere destekleme yapılacaktır.

HEDEF 11.5. Sürdürülebilir kullanım ilkesi çerçevesinde su kaynakları korunarak, su ürünleri üretimi 2010 yılına kadar % 10 artırılabilecektir.

Faaliyet 11.5.1. Doğal ortamın korunmasını sağlayıcı tedbirler alınarak ekonomik değeri yüksek balık türlerinin yetiştirilmesi teşvik edilecektir.

HEDEF 11.6. Sağlıklı arı ve arı ürünleri üretilmesi için arıcılık yapan üreticilerin üretimle ilgili faaliyetleri desteklenerek arıcılığın geliştirilmesi sağlanacaktır.

Faaliyet 11.6.1. İlimiz merkez ve ilçelerinde yaklaşık 30.000 adet bal arısı kovanı bulunmakta ve 1000 aile geçimini doğrudan veya dolaylı yollardan arıcılık yaparak temin etmektedir. Ayrıca ilimiz göçer arıcıların Türkiye genelinde önemli konaklama noktalarından biri durumundadır.

Üretilen kovan başına bal miktarının artırılması ve kalitenin yükseltilmesi amacıyla ve arıcılıkta saf Kafkas ırka geçilebilmesi için her yıl bin adet saf Kafkas ana arının yetiştiricilere dağıtılması planlanmıştır.

Üretilen balın piyasaya sunulabilmesi için yeni gıda yasasına göre paketlenmesi ve gıda sicili ve üretim izni belgesinin alınması gerekmektedir.

İlimiz merkez ilçede paketleme ünitesinin bulunmaması nedeni ile arıcılık ile uğraşan ve geçimlerini bal satışı ile temin eden üreticiler yeni gıda yasasına göre ürettikleri balları usulüne uygun paketleyemedikleri ve üretim izni almadıkları takdirde satışa sunmaları mümkün görülmemektedir. Yetiştiricilerimizin bu mağduriyetlerinin giderilmesi amacı ile Niğde Arı Yetiştiricileri Birliği bünyesinde bal paketleme ünitesinin oluşturulması sağlanacaktır.

Faaliyet 11.6.2. Bal paketleme tesislerinin kurulması için çalışmalar yapılacaktır.

STRATEJİK AMAÇ 12.

Kırsal kesimin ekonomik yönden güçlendirilmesi için tarımsal amaçlı kooperatifler ve şirketler, üretici birlikleri ve kooperatif üst birlikleri kurulmasını özendirme ve kooperatifleri teknik ve mali yönden desteklemektir.

HEDEF 12.1. Kooperatiflere mali destek sağlayarak ve bitkisel ve hayvansal üretime ve pazarlamaya yönelik makro ve mikro ölçekli projeler uygulayarak ortaklarının gelir seviyelerini artırıcı destek sağlanacaktır.

Faaliyet 12.1.1. Ortaklar mülkiyetinde her yıl 1 ilçede 100 başlık 2 adet (25*4 ve 20*5 aile) Damızlık Sığır Yetiştiriciliği Projesi ve yeni tesis edilecek meyve bahçelerinin sertifikalı fidan taleplerinin karşılanmasına yönelik Meyve Fidanı Üretim Projesi uygulanacak, ihtiyaç duyulan yerlerde tarımsal sanayi tesisleri kurdurulacaktır.

HEDEF 12.2. Tarımsal teşkilatlanma kapsamında faaliyette bulunan çiftçi organizasyonlarının sayısı (tarımsal amaçlı kooperatifler, tarımsal amaçlı şirketler, üretici birlikleri ve kooperatif üst birlikleri) her yıl % 10 oranında artırılarak üretici ve yetiştiricilerin yatay ve dikey teşkilatlanması güçlendirilecektir.

Faaliyet 12.2.1. Tarımsal teşkilatlanmanın güçlendirilmesi amacıyla eğitim çalışmalarında bulunularak, teşkilatlanmaların oluşmasını sağlayıcı ve özendirici, ortakların katılımını ön planda tutan projeler geliştirilecektir.

Strateji: Yatırım programlarının hazırlanmasında kooperatifleşmeyi tamamlayan köyler programa öncelikli olarak alınacak, sulama tesisi bulunan ve işletmeciliği muhtar ve belediyelerce yapılan köylerde sulama kooperatiflerinin kurulması teşvik edilecektir.

STRATEJİK AMAC 13. İlimizdeki yüksek turizm potansiyelini harekete geçirerek, alternatif turizm türlerini geliştirerek, ilin turizm kaynaklarının ulusal ve uluslar arası düzeyde tanıtımını yaparak ve sürdürülebilir kullanımla yılın her mevsiminde turizme hizmet verilmesini sağlayarak yerli ve yabancı turist sayısının (2005 yılı rakamlarına göre 51114), 2009 yılına kadar %50 oranında artırılmasını sağlamaktır.

HEDEF 13.1. İlimizin turizm değerlerini (tarihi ve doğal) ulusal ve uluslararası alanda tanıtmak amacıyla, belediyelerin, sivil toplum kuruluşlarının, turizm sektörünün ve ilgili diğer kurumların katılımı ile ulusal ve uluslararası düzeyde etkin bir tanıtım ve pazarlama faaliyeti yürütülecektir.

Faaliyet 13.1.1. Ulusal ve uluslararası alanda açılan turizm fuarlarına, özel turizm firmaları ile birlikte katılım sağlanarak, sergilik (stant) açılacak ve ilin turizm ve kültür değerlerinin tanıtımı ve pazarlaması yapılacaktır.

Faaliyet 13.1.2. Çeşitli dillerde ilimizin tarihi ve doğal zenginliklerini tanıtan afiş, broşür, kitapçık ve tanıtım CD'leri plan dönemi içerisinde periyodik olarak hazırlanıp dağıtılacak ve bu faaliyetlerin sürekliliği sağlanacaktır.

Faaliyet 13.1.3. İlin turizm potansiyelini, konaklama bilgilerini ve diğer turizm faaliyetlerini kapsayan, uluslar arası standartlarda "NİĞDE-web sayfası" plan dönemi içerisinde hazırlanacaktır.

Faaliyet 13.1.4. Turizm sezonu süresince kültür merkezinde konser, tiyatro, halk dansları vb etkinliklerin düzenlenmesi amacıyla özel ve resmi kuruluşlar teşvik edilecek ve desteklenecektir.

Faaliyet 13.1.5. Kültür ve Turizm Bakanlığı ile gerekli yazışmalar yapılarak ilimizde bir tiyatro kurulması sağlanacaktır.

Strateji: Tanıtım ve pazarlama faaliyetleri belediyeler ve turizm alanındaki özel sektör ve sivil toplum kuruluşları ile işbirliği içinde gerçekleştirilecektir.

Strateji: İlimizi ziyaret eden turist sayısını artırmak için diğer illerdeki turizm işletmeleri ve tur operatörleriyle işbirliği yapılacaktır.

HEDEF 13.2. İlimize gelen turistlere ISO (Organization for International Standarts-Uluslar arası Standartlar Kurumu) standartlarında hizmet verebilmek için tur operatörlüğü, turizm acenteliği ve turizm rehberliği faaliyetleri geliştirilip yeterli hale getirilerek, turizm belgeli otel ve restoranlar ile turizm seyahat acenteleri etkin bir şekilde denetlenecektir.

Faaliyet 13.2.1. Sektörde çalışan personelin eğitimi amacıyla 2006 yılından itibaren her yıl % 20'sine mesleki eğitim verilerek, hizmetin kalitesi yükseltilecektir.

Faaliyet 13.2.2. Turizm seyahat acentelerinin faaliyetleri il denetim komisyonlarınca daha etkin bir şekilde denetlenecektir.

Strateji: Turizm Koordinasyon Kurulu'nun daha etkin ve verimli çalışması için oluşturulan alt koordinasyon kurulunun düzenli olarak toplanması ve alternatif öneriler içeren uygulanabilir kararlar almaları sağlanacaktır.

Strateji: Sektörde çalışan elemanlara gerekli eğitim verilerek, hizmetin kalitesi yükseltilecektir.

Strateji: Niğde Üniversitesi ve turizm meslek birlikleri ile koordineli çalışılacaktır.

HEDEF 13.3. Turistlerin harcama düzeyini artırabilmek için satın alabilecekleri ürünlerin üretilmesi, çeşitlendirilmesi ve pazarlanması faaliyetlerine destek sağlanacaktır.

Faaliyet 13.3.1. Spor, eğlence, alış-veriş merkezleri gibi hizmet tesislerine yönelik yatırımlara destek verilecektir.

Faaliyet 13.3.2. Halı, kilim, dokuma ve tekstil ve hediyelik eşya gibi ürünlerin turizm sektörüne daha fazla yönelmesi için özel sektöre destek sağlanacaktır.

Faaliyet 13.3.3. Turizme yönelik yöresel el sanatlarının tanıtımı ve pazarlanması için özel sektör faaliyetlerine destek sağlanacaktır.

HEDEF 13.4. Sivil mimarlık örneği taşıyan ve koruma altına alınan tescilli yapıların turizme kazandırılması ve gelecek kuşaklara aktarılması sağlanacaktır.

Faaliyet 13.4.1. İlimizde bulunan tescilli tarihi evlerden ve dini yapılardan öncelikli olanların tespiti ve rölövesi plan dönemi sonuna kadar yapıp, restorasyonlarına başlanacaktır.

HEDEF 13.5. İlimizde, inanç turizmine yönelik kiliselerin ve tarihi eserlerin bakım ve onarımını yapılarak ziyarete açılmaları sağlanacaktır.

Faaliyet 13.5.1. İlimizde Köşk Höyük ve Tyana' da sürdürülen kazı çalışmaları en kısa zamanda tamamlanarak turizme açılacaktır.

HEDEF 13.6. Sağlık turizmi potansiyeli yüksek olan termal su kaynaklarından yararlanılarak ilimize gelen turistlerin konaklama süreleri artırılacak ve turizm gelirlerinden daha fazla pay alabilmek için Narlı göl vadisine gerekli konaklama tesislerinin yapılarak turizme açılması sağlanacaktır.

Faaliyet 13.6.1. Yapılacak kür merkezi için yerli ve yabancı firmalara N.İ.Ö.İ. kaynakları çerçevesinde destek sağlanacaktır.

HEDEF 13.7. Alternatif turizm alanlarından turizm amaçlı sportif faaliyetlere öncelik verilecek, bu kapsamda kayak sporu, kamp turizmi, golf sahası vb. alanların altyapı çalışmaları 2009 yılına kadar tamamlanarak turizme açılmaları sağlanacaktır.

Faaliyet 13.7.1. Aladağlar' da ve Bolkar Dağları' nda kış turizmine yönelik, alt yapı çalışmaları tamamlandıktan sonra, özel sektörün bu alana yatırım yapması teşvik edilecektir.

HEDEF 13.8. Yayla turizmini geliştirmek amacıyla, altyapısı tamamlanarak hizmete açılan Bolkar Yaylası' nın tanıtım faaliyetlerine hız kazandırılacak ve otantik yaşamı ve doğal güzellikleriyle ilgi çekici özellikler taşıyan bu bölgeler turizme kazandırılacaktır.

Faaliyet 13.8.1. Altyapısı tamamlanarak hizmete açılmış bulunan bölgelerin afiş, broşür, web sayfası ve çeşitli yayla etkinlikleri yoluyla tanıtımın sürekliliği sağlanacaktır.

Faaliyet :13.8.2. Bolkar Dağları' ndaki Kara Göl' de bulunan dünyaca ünlü Rana-Holtsi kurbağalarının gerekli tanıtımı yapılacaktır.

Strateji: İlgili belediyelerle işbirliği ve koordinasyon sağlanarak, altyapılarının belediyelerince yapılması teşvik edilecektir.

Strateji: Ulukışla Belediyesi ile işbirliği yapılacaktır.

HEDEF 13.9. İlimize gelen turistlerin ziyaret edebilecekleri mağaralardan, altyapı çalışmaları tamamlanarak hizmete açılan Kayırlı ve Kavlakepe Mağaralarına özel turlar düzenlenmesi için gerekli tanıtım çalışmaları yapılarak ziyaretçi sayısı artırılacaktır.

Faaliyet 13.9.1. Turizme açılmış bulunan Kayırlı ve Kavlakepe Mağaraları' nın tanıtımına ilişkin Türkçe ve İngilizce olarak afiş, broşür ve web sayfası hazırlanarak, tanıtım faaliyetleri artırılacak ve sürekliliği sağlanacaktır.

Faaliyet :13.9.2. Değirmenli Damlataş Mağaraları' nın altyapı çalışmalarının yapılarak, turizme açılma çalışmaları devam edecektir.

Strateji: Turizm işletmeleri ve tur operatörleriyle işbirliği yapılacaktır

STRATEJİK AMAC 14. İlimizdeki doğal ve kültürel varlıklar ile ilimizin antik kentlerini korumak ve asıllarına uygun olarak ortaya çıkarılmasını sağlamak, turizme kazandırmak ve gelecek kuşaklara aktarmaktır.

HEDEF 14.1. İlimizde bulunan tarihi eserleri korumak ve geliřtirmek amacıyla çeřitli projeler hazırlanacaktır.

Faaliyet 14.1.1. İlimizde bulunan Nięde Kalesi' nin rölöve, restitüsyon ve restorasyon projeleri hazırlanmış olup, en kısa zamanda restore ihalesi yapılacaktır.

Faaliyet 14.1.2. İlimiz merkezinde bulunan Cullaz sokaęın saęlıklaştırma çalışmaları devam etmektedir.Projeleri hazırlanmış olup, ödenek temin edildięinde sokak saęlıklaştırması yapılacaktır.

Faaliyet 14.1.3. Bor merkezde bulunan Bilginler Konaęı rölöve, restitüsyon, restorasyon projeleri yapımı için ihale yapılmış olup, plan döneminde restorasyon çalışması tamamlanacaktır.

Faaliyet 14.1.4. Hamamlı köyünde bulunan kilisenin çevre düzenlemesi için; Nevşehir Kültür ve Tabiat Varlıklarını Koruma Kurulundan izin alınmış olup, 2006 yılında çalışmalara başlanacaktır.

HEDEF 14.2. İlimizde düzenlenmekte olan Tyana (Kemerhisar) festivalinin gerekli çalışmaları yapılarak uluslararası (Apollo) festivale dönüřtürülmesi saęlanacaktır.

Faaliyet 14.2.1. Nięde için büyük önem taşıyan Roma Havuzu çevre düzenlemesi yapılarak hizmete açılmış olup yanında bulunan Köşk Höyük kazı çalışmaları devam edecektir.

Faaliyet 14.2.2. Antik Kentlerin tahribini önlemek amacıyla teknik gözetim sistemleri kurdurularak buldukları mahallin güvenlik birimleriyle işbirlięi içinde korunması saęlanacaktır.

HEDEF 14.3. Sungurbey Camii yanında bulunan bedestenin, kültürel eserlerin sergileneceęi, turistlerin, market, kafe, dinlenme vb. ihtiyaçlarının karşılanabileceęi ve yöresel ürünlerin sergilenebileceęi ve satılabileceęi alanları da kapsayacak şekilde gerekli bakım ve onarımı yapılarak hizmete açılması saęlanacaktır.

Faaliyet 14.3.1. Kültür merkezi zemin kat ana cadde üzerinde tarihi ve turistik eşyalar satmak ve turistlere kültürümüzü tanıtmak amacıyla bir iş yeri kurulacaktır.

HEDEF 14.4. Koruma Amaçlı İmar Planı kapsamında bulunan dięer antik kentler ile turizm alanlarının potansiyelini belirlemek amacıyla, özelliklerine göre öncelikli olanlar tespit edilerek koruma amaçlı mastır planları yapılacaktır.

Faaliyet 14.4.1. Tyana antik kentinde kazı çalışmaları devam ettięinden koruma amaçlı mastır planının yapılmasına öncelik verilerek , 2009 yılı sonuna kadar tamamlanacaktır.

Faaliyet 14.4.2. 1. Derece SİT alanı kapsamında olup kamulaştırılamayan ve kesin inşaat yasaęı getirilen taşınmazların, hazineye ait taşınmazlar ile takas edilebilmeleri için koruma amaçlı imar planlarının yapılmasına öncelik verilecektir.

Strateji: Antik kentlerin bulunduğu ilçe ve kasaba belediyelerinin desteęi saęlanacaktır.

Strateji: Nięde Belediye Başkanlıęının ve sivil toplum kuruluşlarının desteęi saęlanacaktır.

HEDEF 14.5. 2006 yılından itibaren dört yıllık sürede, ilimizdeki 1. derece arkeolojik ve doęal sit alanı olarak koruma altına alınan tescilli yerlerden öncelikli olanların kamulaştırılması yapılacaktır.

Faaliyet 14.5.1. Öncelikle Tepecik Höyük' te bulunan taşınmazlar tespit edilerek kamulaştırılması tamamlanmış olup restorasyonu yapılacaktır.

HEDEF 14.6. İlimizdeki tarihsel mirasımızı temsil eden yapıların envanterlerinin çıkarılarak, ilgili kurumlarla işbirliği içerisinde, onarım ve tanıtımları yapılacaktır.

Faaliyet 14.6.1. Plan dönemi içerisinde envanter çalışmaları tamamlanacaktır.

STRATEJİK AMAC 15.

Jeotermal enerji kaynaklarını enerji, ısınma, seracılık, sağlık turizmi, üretimi gibi alanlarda, çevreyle uyumlu ve sürdürülebilir entegre işletme yönetimi ilkesi çerçevesinde kullanılmasını sağlamaktır.

HEDEF 15.1. Jeotermal enerji kaynaklarının enerji, ısınma, seracılık, sağlık turizmi, gibi alanlarda, çevreyle uyumlu ve sürdürülebilir entegre işletme yönetimi ilkesi çerçevesinde kullanılması amacıyla, jeotermal su potansiyeli, efektif kullanım alanları ve yerleri ile alternatif enerjiyle karşılaştırmalı maliyet-yarar hesapları içeren mastır planı plan dönemi sonuna kadar hazırlanacaktır.

Faaliyet 15.1.1. Mastır plan hazırlanmasında temel veri olarak kullanılmak üzere tüm havzanın jeotermal su potansiyeli, reenjeksiyon olanakları plan dönemi sonuna kadar tespit edilecek ve mastır planı Niğde Üniversitesi işbirliği ile aynı yıl sonuna kadar hazırlanacaktır.

Faaliyet 15.1.2. İlimizin jeotermal bölgelerinde sıcak suyun seralarda kullanımı için hazırlanan projelere katkıda bulunulacaktır.

Strateji: Niğde Üniversitesince hazırlanacak mastır planın hazırlanması sırasında ilgili tüm tarafların katkı ve katılımları sağlanacaktır.

HEDEF 15.2. Hazırlanan mastır plan doğrultusunda jeotermal enerji kaynaklarının kullanımına ilişkin projeler 2009 yılı sonuna kadar hazırlanacaktır.

Faaliyet 15.2.1. Mevcut kuyuların ilave olarak yeni su kaynakları araştırması 2009 yılı sonuna kadar tamamlanacaktır.

Faaliyet 15.2.2. Jeotermal kaynaklardan enerji üretilmesi ve ülke ekonomisine katkıda bulunulmasına yönelik özel sektör firmalarının projelerine ve çalışmalara teşvik ve destek sağlanacaktır.

Faaliyet 15.2.3. İl özel idaresince jeotermal kaynakların bulunduğu alanlarda rasgele kuyu açılmasının önlenmesi için mastır plan çerçevesinde ortak kullanımlı şebekeler projesi için çalışma yapılacaktır.

Strateji: Projelerin uygunluk değerlendirmesi, N.İ.Ö.İ. ve ilgili belediyeler tarafından, ilgili sivil toplum kuruluşlarının görüşünü de aldıktan sonra yapılacaktır.

Strateji: Jeotermal kaynağın ısınmada kullanılması için mahalli idarelerle işbirliği yapılacaktır.

Strateji: Merkezi ve yerel kurum-kuruluşları ve sivil toplum kuruluşlarının işbirliği ile bu kaynağı kullanacak yerel yönetimler ve ilgili kurum, kuruluş ve işletmeler (ziraat odası, ticaret ve sanayi odası, sivil toplum kuruluşları, dernek, birlik ve kooperatifler) arasında işbirliği sağlanacaktır.

STRATEJİK AMAC 16. İlimiz merkezine katı atıkların kontrolü yönetmeliğinde belirtilen standartlara uygun modern bir katı atık depolama alanı yapılması.

HEDEF 16.1. Niğde Belediye Başkanlığı tarafından kullanılan mevcut katı atık depo sahasının yerleşim birimine yakın olması ve gelecek dönemde ihtiyacı karşılayacak büyüklüğe sahip olmaması nedeni ile Hıdırlık mevkiinde belirlenen sahanın katı atık depolama sahası olarak kullanılmak üzere hazırlanması, eski sahanın rehabilite edilmesi.

Faaliyet 16.1.1. Niğde Belediyesi ile ortak yürütülen yeni katı atık depolama sahası için yer seçim çalışması ve mülkiyet devri tamamlanmıştır. Bu çalışma projelendirilerek ve ÇET raporu çıkartılarak plan dönemi içerisinde faaliyete geçirilecektir.

STRATEJİK AMAC 17. Yeraltı ve yerüstü su kirliliğini önlemeye yönelik gerekli teknikler kullanılarak tedbirler almak.

HEDEF 17.1. İlimizde bulunan tüm belediyeler ve sanayi bölgeleri atık su arıtma sistemi kullanmaya tabi tutulacaktır.

Faaliyet 17.1.1. Tüm belediye başkanlıklarından ve Niğde Organize Sanayi Bölgesinden atık su arıtma tesisi yapmaları hususunda taahütname alınmıştır. Buna göre engeç 2009 yılı sonuna kadar atık su arıtma tesisi bulunmayan belediye kalmayacaktır.

Faaliyet 17.1.2. Kontrol ve denetimi çevre ve orman müdürlüğünce yürütülen Niğde Belediyesine ait arıtma tesisinin sürekli olarak çalışmasının sağlanması için gerekli modernizasyonu yapılacaktır. Bu çalışmalar plan dönemi içerisinde tamamlanacaktır.

Faaliyet 17.1.3. Niğde organize sanayi bölgesi arıtma tesisi yapım işinin ihalesi tamamlanmış olup, plan dönemi içerisinde faaliyete geçecektir.

STRATEJİK AMAC 18. İlimizde Türkiye ortalamasının altında olan orman varlığını ülke ortalamalarına ulaştırmak ve varolan erozyonu durdurmak.

HEDEF 18.1. İlimizde atıl hazine ve orman arazilerinin tespit edilip gereken ağaçlandırma ve erozyon kontrolü çalışmalarının projelerinin yapılması.

Faaliyet 18.1.1. İl merkezinde ve ilçelerde çalışma yapılacak araziler tespit edilerek her yıl program ve ödenek doğrultusunda çalışmalar devam edecektir.

Faaliyet 18.1.2. Tespiti yapılan sahalarda ağaçlandırma erozyon kontrolü rehabilitasyon ve mera ıslahı projeleri tamamlanmış olup mevcut imkan ve program doğrultusunda çalışmalar devam edecektir.

Faaliyet 18.1.3. Projeleri tamamlanan sahalarda yıllar itibari ile programlar hazırlanmıştır. Bu programlar 2006 yılı için 3200 ha. tesis ve 6100 ha. bakım şeklinde düzenlenmiş olup devam eden yıllarda ise en az %10 artırılabacaktır.

STRATEJİK AMAC 19. Av ve yaban hayvanlarının doğal yaşam ortamları ile birlikte korunmalarını, geliştirilmelerini, avlanmalarının kontrol altına alınmasını, avcılığın düzenlenmesini ve ilimizdeki yaban hayvanı sayısının artırılmasını sağlamak.

HEDEF 19.1. Demirkazık yaban hayvanı geliştirme sahasındaki yaban keçisi ve diğer yaban hayvanlarını korumak.

Faaliyet 19.1.1. 2009 yılı sonuna kadar av ve yaban hayvanları ile ilgili envanter çalışmaları yapılacaktır.

Faaliyet 19.1.2. Plan dönemi içerisinde köy tüzel kişilikleri ile yaban hayatı geliştirme sahasının korunması sözleşmesi yapılacaktır.

Faaliyet 19.1.3. 2006 yılı için yaban keçisi sayısı 3500, kınalı keklik sayısı 20 000' in üzerine çıkartılacaktır.

HEDEF 19.2. Yaban hayvanlarının özellikle kınalı keklik popülasyonunun azaldığı bölgelere kınalı keklik bırakılacaktır.

Faaliyet 19.2.1. Daha önce keklik popülasyonunun yoğun olup günümüzde tükenmiş veya çok azalmış bölgelerin yıllık tespitleri 2006 yılı içerisinde yapılacaktır.

Faaliyet 19.2.2. Üretim yapan çiftliklerden veya Çevre ve Orman Bakanlığı üretim tesislerinden yıllık 500' er adet keklik temin edilerek uygun yerlere dağıtılmaları sağlanacaktır.

STRATEJİK AMAC 20. Ormanların korunması ve iyileştirilmesine yönelik tedbirler ile orman köylülerini kalkındırmak.

HEDEF 20.1. Planlama dönemi içerisinde programa alınarak imkan dahilinde orman köylülerine kredi verilmesi sağlanacaktır.

Faaliyet 20.1.1. Orman köylülerini kalkındırmak amacı ile köylülere plan dönemi içerisinde yıllar itibari ile artırılarak ferdi krediler verilmeye devam edilecektir.

STRATEJİK AMAC 21. Sorumluluk sınırlarında mekânsal gelişmeyi yönlendirecek, yaşam kalitesini yükseltecek ve uygulanabilir üst ve alt ölçekli planların yapılması ve uygulanmasını sağlamak.

HEDEF 21.1. Üst ölçekli planlara uygun biçimde nakil ve toplulaştırmaları da kapsayacak uygulama imar planları hazırlanarak, yapılaşmanın planlı olarak gerçekleşmesi sağlanacaktır.

Faaliyet 21.1.1. Çevre Düzeni Planına uygun olarak, öncelik sırasına göre 2007 yılından itibaren köylerin imar planları imkanlar dahilinde belirli bir çerçevede hazırlanacaktır.

Faaliyet 21.1.2. Köylerimize arsa ve proje üretimi konusunda destek verilecektir.

STRATEJİK AMAC 22. İlimizde meydana gelebilecek olası doğal afetlerin yol açacağı can ve mal kayıplarını en aza indirmek için afet bilinci, teknik bilgi, donanım ve koordinasyonun kent kültüründe altyapısını hazırlamak.

HEDEF 22.1. Afet öncesi ve sonrasındaki tüm çalışmaları ve uygulamaları planlayan, uygulanabilir afet yönetim sistemi oluşturularak, ilgili kurum ve kuruluşlar arasında işbirliğini sağlayacak il afet yönetim merkezi 2009 yılı sonuna kadar kurulacaktır.

HEDEF 22.2. N.İ.Ö.İ.' nin görev alanına giren kamu binalarının yeterli afet güvenliğine kavuşturulması için gerekli çalışmalar stratejik plan dönemi içinde tamamlanacaktır.

Faaliyet 22.2.1. N.İ.Ö.İ. görev alanındaki bölgeye ait tüm kamu binalarının jeolojik alt yapı ve inşaat yapı envanteri plan süresi içerisinde çıkarılacaktır.

Faaliyet 22.2.2. Kamu binalarının yapım-onarım işlerine ait ihale, proje, kontrol ve denetimi teknik ve idari personel ile ulaşım aracı ve araç-gereç eksikliklerinden dolayı tam anlamıyla ve zamanında yerine getirilememekte olup belirtilen eksikliklerin giderilmesi suretiyle belirtilen işlerin daha sağlıklı ve titiz bir şekilde yerine getirilmesi sağlanacaktır.

Faaliyet 22.2.3. İlimizde tek olan zemin etüt ve beton test laboratuvarı şu an sadece kamu binalarının zemin etüdünü ve beton test deneylerini yapsa da personel, ulaşım aracı ve çelik çekme aleti gibi eksikliklerinden dolayı tam faaliyete geçirilememiştir. Bu eksikliklerin giderilerek ilimiz genelinde kamu dışındaki özel inşaatlar da dahil tüm yapılarda zemin deneyleri, beton test deneyleri, çelik test deneyleri yapılarak ilimizde ki inşaatların kalitesi ve kontrolü daha sağlıklı bir biçimde yapılacaktır.

HEDEF 22.3. Afetlere dayanaklı yapı tasarımı uzmanlık gerektirdiğinden, yetkin mühendislerin görev yapacağı yapı değerlendirme merkezi oluşturulacak, ilgili kurum ve kuruluşlarla işbirliği yapılarak inşaat sektöründe çalışan usta ve işçilerin eğitilmesi sağlanacaktır.

Faaliyet 22.3.1. İlgili meslek odaları ile görüşerek öncelikle inşaat ustalarına olmak üzere 6 aylık mesleki (proje okuma, kalıp, donatı vs.) kurslar açılacaktır.

STRATEJİK AMAÇ 23. İlimiz Sanayi ve Ticaret potansiyeli verimliliğinin artırılması ve İlin gelişme alanları ile yatırım imkanlarının belirlenerek kalkınmasını sağlamak.

HEDEF 23.1. İl sınırları içerisindeki tüm Sanayi ve Ticari faaliyetlerin plan dönemi içerisinde istatistik bilgilerinin ve İl envanterinin güncelliği sağlanacaktır.

Faaliyet 23.1.1. İl Sanayi envanterinin çıkartılması için gerekli altyapı oluşturulacak.

HEDEF 23.2. Plan döneminde, mevcut sanayi tesislerindeki verimliliğin artırılması ve yeni yatırım potansiyellerinin belirlenerek yatırım ve istihdam alanlarının oluşturulması yoluyla ilimizde ekonomik ve sosyal kalkınmanın gerçekleşmesi sağlanacaktır.

Faaliyet 23.2.1. Sanayi ve ticari potansiyele sahip ve tüm teşvik kanunlarından yararlanan ilimizde mevcut yatırımların ve istihdamın artırılması için birimimiz bünyesinde yatırımcı müteşebbislere ilimiz potansiyel yatırım alanları ile ilgili olarak bilgi verebilecek ve yönlendirme yapabilecek bir danışma bürosu kurulacaktır.

Faaliyet 23.2.2. İl kalkınmasının sağlanması için üniversite - sanayi işbirliğine gidilecektir. Yapılacak koordinasyon çalışmaları ile elde edilen sonuçlar rapor ve proje haline dönüştürülerek yatırımcılara ve kamuoyuna sunulacaktır.

Faaliyet 23.2.3. Sanayicilerin ve ticari işletmecilerin karşılaşılabilecekleri sorunların çözümlenmesi için etkin çalışmalar yapılacaktır. Bu amaçla toplantı, panel, konferans ve benzeri faaliyetler düzenlenecektir.

Faaliyet 23.2.4. Ülkemiz ve İlimiz ekonomisinde önemli bir yer tutan tekstil ve dericilik sektörünü küresel rekabet koşullarına uygun hale getirmek için ilimizde gerekli altyapı çalışmaları yapılacaktır.

Faaliyet 23.2.5. İlimiz ekonomisinde önemli bir yer tutan tarım ve hayvan ürünlerinin endüstriyel ürünler şekline dönüştürülmesi için gerekli projelerin üretilmesi sağlanacak ve alanda yatırımcı müteşebbisler özendirilecektir.

HEDEF 23.3. Plan döneminde, esnaf ve tüketicinin bilinçlendirilmesi yoluyla ticari hayatın canlandırılması.

Faaliyet 23.3.1: Tüketicilerin bilinçlendirilmesi amacıyla toplantı, panel, konferans ve benzeri faaliyetler düzenlenecek; ildeki tüm iletişim araçlarını kullanmak suretiyle tüketicinin korunması mevzuatı, üreticilere, ithalatçılara, satıcılara ve tüketicilere duyurulacaktır.

HEDEF 23.4. Ürünlere İlişkin Teknik Mevzuatın Hazırlanması ve Uygulanmasına Dair Kanun, Tüketicinin Korunması Hakkında Kanun ve Ölçü Ayar Kanunu kapsamında yer alan tüm denetimlerin etkin bir şekilde yapılarak, yapılacak olan denetimler ile piyasaya arz edilen ürünlerin standartlara uygun hale getirilmesini sağlamak.

Faaliyet 23.4.1. Plan döneminde ilgili standartlar gereği denetimlerin yapılabilmesi için gerekli olan araç ve teçhizatların temini sağlanacaktır.

STRATEJİK AMAC 24. N.İ.Ö.İ.' yi, Mahalli İdare Reformu kapsamında yer alan mevzuata uygun biçimde yeniden yapılandırmak ve bu doğrultuda, ilin ihtiyaçlarının belirlenmesinde ve kaynak kullanımında diğer resmi ve özel kurumlarla işbirliği ve koordinasyon içerisinde, toplumun görüş ve katkılarına açık, katılımcı, saydam ve hesap verebilir bir anlayışla hizmet sunmayı özümsemiş, işlevsel, rasyonel ve çağdaş bir yönetsel yapı oluşturmak.

HEDEF 24.1. N.İ.Ö.İ. çalışanlarına, öncelikle, oluşturulacak yeni kurumsal yapının etkinliğini ve yerinden yönetim anlayışının güçlendirilmesini sağlamaya yönelik olmak üzere hizmet içi eğitim verilecek olup hizmet içi eğitimde süreklilik sağlanacaktır.

Faaliyet 24.1.1. İlgili tüm personele 2006 yılı içerisinde yasal mevzuat ve yeni düzenlemelerle ilgili hizmet içi eğitim verilecektir.

Strateji: Hizmet içi eğitim, kurum stratejik planı ile uyumlu ve yıllık hedeflere göre programlanıp yürütülecektir.

Strateji: Hizmet içi eğitimlerin yürütülmesinde Niğde Üniversitesinin ve bu konuda deneyimli sivil kuruluşların aktif katılımı sağlanacaktır.

HEDEF 24.2. N.İ.Ö.İ.' nin organizasyon yapısı, 5302 Sayılı İl Özel İdare Kanunu' nda öngörülen faaliyetler ve kurumsal yapı dikkate alınarak, ana hizmet, danışma ve denetim ile yardımcı hizmet birimlerinden oluşturulacaktır.

Faaliyet 24.2.1. İşletme ve gayri müstahsil personelin azaltılması için yeni yapılanan N.İ.Ö.İ.' ne ait birimlerin bir arada bulunacağı yeni hizmet binasının plan dönemi içerisinde yapılması sağlanacaktır.

Strateji: Stratejik plan anlayışının yerleştirilmesi ve bu anlayışın kurum çalışmalarının ayrılmaz bir parçası haline getirilmesi yönündeki çabalar sürdürülecektir.

HEDEF 24.3. Yeniden yapılandırılarak faaliyetleri ve personel sayısı önemli ölçüde artan N.İ.Ö.İ.' de kurumsallaşmanın sağlanması amacıyla katılımcı bir anlayışla yeni bir kurum kültürü oluşturulacaktır.

Faaliyet 24.3.1. Değişik birimlerden personelin katılımı ile seminer, atölye çalışması, beyin fırtınası gibi yöntemlerle kurumun amaçları, varsayımları, felsefeleri, değerleri ve ilkeleri ortaya konulup, kurum kültürü oluşturulacaktır. Kurumsal hizmet sunmada tüm bunlar dikkate alınacaktır.

Faaliyet 24.3.2. Kurum kültürüne ilişkin değerler N.İ.Ö.İ.' nin web sitesinde, kamuoyunun görüş ve değerlendirmelerine açık olarak yer alacak, bu görüş ve değerlendirmeler ışığında gerekirse yenilenmesi amacıyla yeni çalışmalar yapılacaktır.

HEDEF 24.4. İldeki yerel hizmetlerin etkili ve verimli biçimde planlanması, uygulanması ve sunulmasında zorunlu olan kurumlar arası işbirliği ve koordinasyon, katılımcılık, saydamlık ve hesap verebilirlik ilkeleri göz önünde bulundurularak güçlendirilecektir.

Faaliyet 24.4.1. Niğde Belediyesi ile ortak çalışmaların yürütülebilmesi amacıyla bir "ortak çalışma, izleme ve değerlendirme komitesi" oluşturulması için girişimlerde bulunularak, kentleşme ve kent hizmetlerinin sunumunda bütünlük sağlanacaktır. Bu komite, faaliyetlerine ilişkin yılda 1 kez rapor yayımlayarak kamuoyunun bilgisine sunacaktır.

Faaliyet 24.4.2. İlin gelişimi ile ilgili genel idare kuruluşları, mahalli idare kuruluşları, sivil toplum kuruluşları ile koordinenin sağlanması için yılda en az 2 kez toplantı yapılacak, toplantılarda alınan kararlar ve sonuçları web sitesinde güncel olarak yer alacaktır.

Faaliyet 24.4.3. N.İ.Ö.İ. web sitesinin 2009 yılı sonuna kadar oluşturularak, tüm kentte yaşayanların güncel bilgilere ulaşması sağlanacaktır.

Strateji: Kurum faaliyetleri ve sunulan hizmetler hakkında İldeki tüm kurum, kuruluşların ve kamuoyunun yeterince bilgilenmesini sağlayan ve onların ihtiyaçlarını ve eğilimlerini belirlemeye yarayan mekanizmalar oluşturulacaktır.

HEDEF 24.5. İl hizmetlerinin yürütülmesinde etkinliği sağlamak için ilin tüm envanter ve bilgilerinin toplanacağı ve bu verilerin analizinin yapılacağı bir merkez oluşturulacaktır.

Faaliyet 24.5.1. Elektronik ortamda ulaşılabilir Yerel Bilgi Bankası ve Dokümantasyon Merkezi oluşturulacaktır.

STRATEJİK AMAC 25. Personelin, norm kadro çalışmaları çerçevesinde performans, kariyer ve liyakatine göre istihdamı sağlanarak, özlük hakları iyileştirilmek suretiyle iş verimliliği ile çalışma ve yaşam standartlarını yükseltmek.

HEDEF 25.1. Norm kadro esaslarına göre, ilin yerel özelliklerini de gözeten personel planlaması yasal süresi içerisinde tamamlanacaktır.

Faaliyet 25.1.1. 2004 yılında ulaşılmış olan ISO 9001-2000 kalite yönetim sistemi belgeli hizmet üretimine, norm kadro çalışmalarından sonra bu plan dönemi içerisinde de devam edilecek, asgari hedeflerin üzerine çıkılacaktır.

HEDEF 25.2. Personelin verimliliğini artırmaya ve çalışma koşullarını iyileştirmeye yönelik çalışmalarla ve faaliyetlerle personelin mekânsal ve teknik donanımına sahip olmaları sağlanacaktır.

B- TEMEL POLİTİKALAR VE ÖNCELİKLER :

Stratejik planımızda yer alan hususlar ile köylerimizin (kanalizasyon,kilitli parke vb.) altyapı sorunlarını çözmek ve köylerimizi yeterli içme ve sulama suyuna kavuşturmak temel politika ve önceliklerimizdir.

NİĞDE İL ÖZEL İDARESİ 2007

III- FAALİYETLERE İLİŞKİN BİLGİ VE DEĞERLENDİRMELER

A-MALİ BİLGİLER

| 1-2007 MALİ YILI BÜTÇESİ | | |
|--------------------------|--|-------------------|
| A-GELİR BÜTÇESİ | | |
| KODU | AÇIKLAMA | 2007 YILI TEKLİFİ |
| 01 | VERGİ GELİRLERİ | 504,959.00 |
| 03 | TEŞEBBÜS VE MÜLKİYET GELİRLERİ | 4,120,011.00 |
| 04 | ALINAN BAĞIŞ VE YARDIMLAR | 17.00 |
| 05 | DİĞER GELİRLER | 9,245,007.00 |
| 06 | SERMAYE GELİRLERİ | 1,130,006.00 |
| TOPLAM | | 15,000,000.00 |
| B-GİDER BÜTÇESİ | | |
| KODU | AÇIKLAMA | 2007 YILI TEKLİFİ |
| 01 | GENEL KAMU HİZMETLERİ | 10,249,310.00 |
| 02 | SAVUNMA HİZMETLERİ | 10,000.00 |
| 03 | KAMU DÜZENİ VE GÜVENLİK HİZMETLERİ | |
| 04 | EKONOMİK İŞLER VE HİZMETLERİ | 1,334,014.00 |
| 05 | ÇEVRE KORUMA HİZMETLERİ | 400,001.00 |
| 06 | İSKAN VE TOPLUM REFAHI HİZMETLERİ | 655,005.00 |
| 07 | SAĞLIK HİZMETLERİ | 100,005.00 |
| 08 | DİNLENME KÜLTÜR VE DİN HİZMETLERİ | 55,014.00 |
| 09 | EĞİTİM HİZMETLERİ | 2,191,649.00 |
| 10 | SOSYAL GÜVENLİK VE SOS. YARD. HİZMETLERİ | 5,002.00 |
| GENEL TOPLAM | | 15,000,000.00 |

| 2- İL ÖZEL İDARESİ 2007 MALİ YILI KESİN HESABI | | |
|--|--|---------------|
| A-GİDER BÜTÇESİ | | |
| KODU | AÇIKLAMA | 2007 YILI |
| 01 | GENEL KAMU HİZMETLERİ | 23,300,909.59 |
| 02 | SAVUNMA HİZMETLERİ | |
| 03 | KAMU DÜZENİ VE GÜVENLİK HİZMETLERİ | 83,945.20 |
| 04 | EKONOMİK İŞLER VE HİZMETLERİ | 5,766,143.75 |
| 05 | ÇEVRE KORUMA HİZMETLERİ | |
| 06 | İSKAN VE TOPLUM REFAHI HİZMETLERİ | 370,859.90 |
| 07 | SAĞLIK HİZMETLERİ | 1,584,397.73 |
| 08 | DİNLENME KÜLTÜR VE DİN HİZMETLERİ | 1,089,486.70 |
| 09 | EĞİTİM HİZMETLERİ | 7,910,375.36 |
| 10 | SOSYAL GÜVENLİK VE SOS. YARD. HİZMETLERİ | 831,672.02 |
| GENEL TOPLAM | | 40,937,790.25 |

B-GELİR BÜTÇESİ

| KODU | AÇIKLAMA | 2007 YILI |
|--------------|--------------------------------|---------------|
| 01 | VERGİ GELİRLERİ | 532,779.11 |
| 03 | TEŞEBBÜS VE MÜLKİYET GELİRLERİ | 6,598,962.96 |
| 04 | ALINAN BAĞIŞ VE YARDIMLAR | 26,757,066.34 |
| 05 | DİĞER GELİRLER | 7,882,415.39 |
| 06 | SERMAYE GELİRLERİ | 303,594.08 |
| GENEL TOPLAM | | 42,074,817.88 |

GELİR-GİDER&GRAFİKSEL DAĞILIM

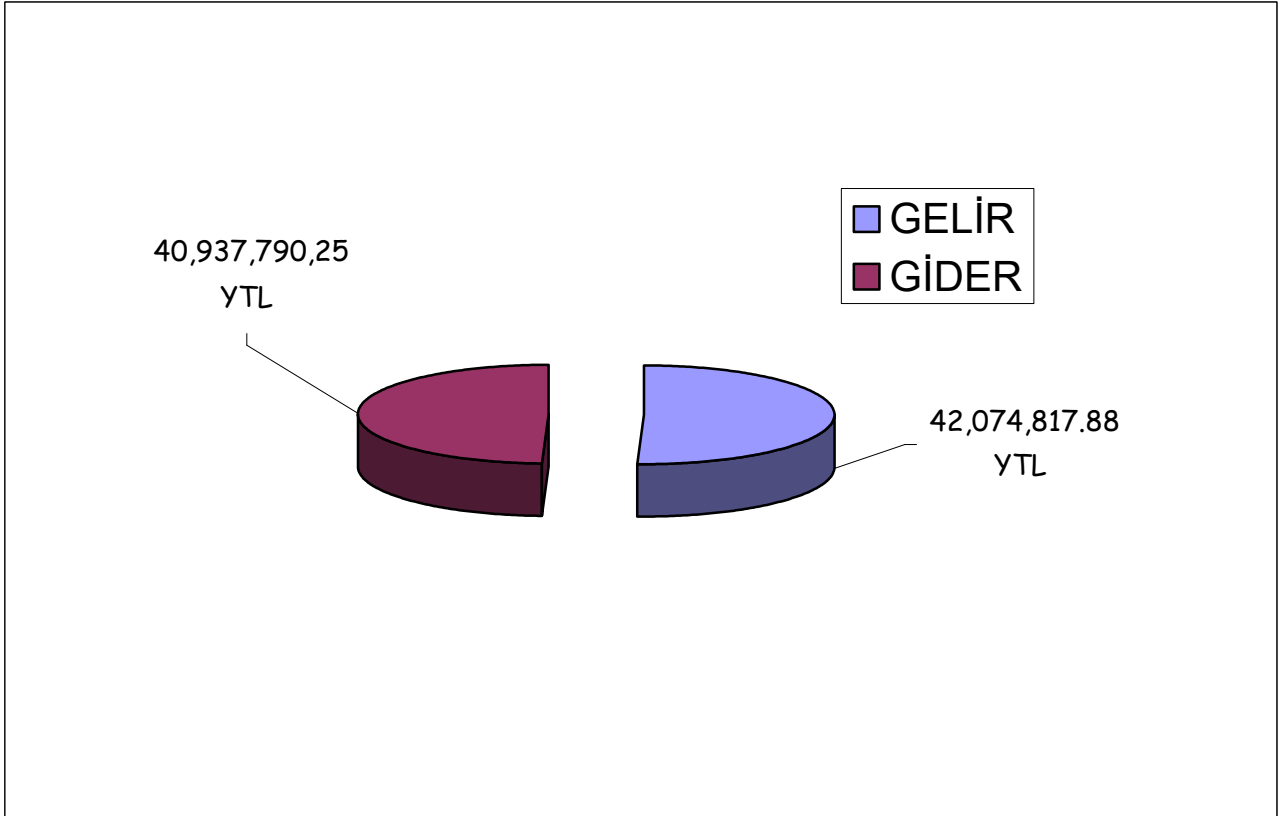

3- İL ÖZEL İDARESİ 2007 YILI YATIRIM PROGRAMI

| 1-İL ÖZEL İDARE | 2007 YILI ÖDENEĞİ | EK ÖDENEK VE İLAVELER | HARCANAN |
|--|--------------------------|------------------------------|---------------------|
| Hizmet Binaları Büyük Onarım Projesi | 150,000.00 | 150,000.00 | 295,019.41 |
| Parke Taşı Alımı ve Park Yapımı | 250,001.00 | | 226,612.14 |
| İş Makinası Alımı | 1,056,748.00 | 25,000.00 | 1,070,668.84 |
| Yol Yapımı İçin Akaryakıt ve Yağ Alımı | | 894,440.00 | 894,440.00 |
| Yedek Parça Alımı | 610,000.00 | 423,194.06 | 1,033,194.06 |
| Köyyolları İçin Malzeme Alımı | 500,001.00 | 368,148.00 | 867,038.11 |
| Duble Yol Yapımı Projesi | | | 10,000.00 |
| K.H.G.B. | 2,000,000.00 | 1,600,000.00 | 4,058,408.40 |
| TOPLAM | 4,566,750.00 | 3,460,782.06 | 8,455,380.96 |

2-İLKÖĞRETİM

| | | | |
|---------------------------------------|---------------------|---------------------|---------------------|
| İlköğretim Okulu Yapımı Projesi | 1,000,000.00 | 1,000,000.00 | 1,999,030.00 |
| İlköğretim Okulu Bakım Onarım Projesi | 500,000.00 | 363,709.00 | 859,085.00 |
| İlköğretim Okullarına Mamül Mal Alımı | 200,000.00 | 106,920.00 | 197,650.00 |
| TOPLAM | 1,700,000.00 | 1,470,629.00 | 3,055,765.00 |

3-HAYVANCILIK VE TARIMSAL ÇALIŞMALAR

| | | | |
|-------------------------------------|---------------------|---------------------|---------------------|
| Hayvancılığı Geliştirme Projesi | 73,928.60 | | 37,500.00 |
| Bitkisel Üretimi Geliştirme Projesi | 110,000.00 | 26,071.40 | 136,071.40 |
| Soğutmalı Süt Tankı ve Mal Alımı | 25,000.00 | 67,142.00 | 90,504.74 |
| Aktoprak Göleti Yapım Projesi | 85,001.00 | 764,231.16 | 804,536.00 |
| Dikilitaş Göleti Yapım Projesi | 560,001.00 | 480,681.89 | 1,040,682.89 |
| Yer Üstü Sulama Projesi | 538,372.00 | 1,607,034.76 | 1,766,624.00 |
| Sulama Göletleri Yapım Projesi | 1,716,631.00 | 640,000.00 | 908,979.80 |
| TOPLAM | 3,108,933.60 | 3,585,161.21 | 4,784,898.83 |

4-SAĞLIK

| | | | |
|--------------------------------------|-------------------|--|------------------|
| Sağlık Ocağı Yapım ve Onarım Projesi | 100,000.00 | | 79,434.00 |
| TOPLAM | 100,000.00 | | 79,434.00 |

5-SPOR HİZMETLERİ

| | | | |
|---------------------------------|------------------|------------------|------------------|
| Spor Malzemeleri Alımı | 15,000.00 | | 10,368.00 |
| Spor Tesisleri Bakım ve Onarımı | | 66,000.00 | 65,276.00 |
| TOPLAM | 15,000.00 | 66,000.00 | 75,644.00 |

6-KÜLTÜR VE TURİZM

| | | | |
|--------------------------------------|-----------------|------------------|------------------|
| Niğde Kalesinin Bakım Onarım Projesi | | 16,000.00 | 13,831.00 |
| Turizm Tanıtma Giderleri | 5,001.00 | 2,669.00 | 7,670.00 |
| TOPLAM | 5,001.00 | 18,669.00 | 21,501.00 |

G E N E L T O P L A M**16,472,623.79**

4- 2007 MALİ YILI 12 AYLIK ÖZ GELİRLERİNİN GERÇEKLEŞME DURUMU
ÖZEL İDARE ÖZ GELİRLERİ

| | | |
|------------------------------|---------------------------------------|----------------------|
| 01.6.9.54 | İŞYERİ AÇMA İZİNİ HARCİ | 400.00 |
| 01.6.9.55 | KAYNAK SULARI HARCİ | 401,027.99 |
| 01.6.9.99 | DİĞER HARÇLAR | 131,351.12 |
| 03.1.1.01 | ŞARTNAME SATIŞLARI | 61,480.00 |
| 03.1.2.99 | DİĞER HİZMET GELİRLERİ | 991,823.95 |
| 03.4.5.59 | ULAŞTIRMA HİZMETLERİ HASILATI | 463,637.00 |
| 03.6.1.01 | LOJMAN KİRA GELİRLERİ | 70,426.37 |
| 03.6.1.99 | DİĞER TAŞINMAZ KİRA GELİRLERİ | 4,877,305.39 |
| 03.6.2.01 | TAŞINIR KİRA GELİRLERİ | 60,998.85 |
| 05.1.9.03 | FAİZLER | 1,366,231.07 |
| 05.2.2.51 | MERKEZİ İDARE VERGİ GELİRLERİ | 6,408,029.75 |
| 05.2.5.99 | DİĞERLERİNDEN ALINAN PAYLAR | 17,326.44 |
| 05.3.9.99 | DİĞER PARA CEZALARI | 16,125.18 |
| 05.3.4.99 | DİĞER VERGİ CEZALARI | 22,606.60 |
| 05.9.1.01 | İRAT KAYDEDİLECEK NAKDİ TEMİNATLAR | 45,300.00 |
| 05.9.1.06 | KİŞİLERDEN ALACAKLAR | 80,087.75 |
| 06.1.5.01 | ARSA SATIŞI | 1,459.99 |
| 06.1.9.99 | TAŞINMAZ SATIŞ GELİRLERİ | 34,542.43 |
| 06.2.1.01 | TAŞINIR SATIŞ GELİRLERİ | 186,087.30 |
| 06.2.2.01 | TAŞIT SATIŞ GELİRLERİ | 15,500.00 |
| 06.2.3.01 | STOK SATIŞ GELİRLERİ | 1,617.00 |
| 06.2.9.99 | DİĞER ÇEŞİTLİ TAŞINIR SATIŞ GELİRLERİ | 64,387.36 |
| G E N E L T O P L A M | | 15,317,751.54 |

BAKANLIK TAHSİSLİ

| | | |
|---------------------|---|----------------------|
| 04.2.1.51 | MUHTAR ÖDENEKLERİ | 1,122,294.00 |
| 04.4.1.01 | KURUMLARDAN ALINAN YARDIM VE BAĞIŞLAR | 11,156,950.00 |
| 04.4.2.01 | KURUMLARDAN ALINAN YARDIM VE BAĞIŞLAR | 1,262,588.23 |
| 04.5.1.01 | GENEL BÜTÇELİ İDARELERDEN ALINAN CARİ PROJE YARD. | 2,695,855.00 |
| 04.5.2.01 | GENEL BÜTÇELİ İDARELERDEN ALINAN SERMAYE YARD. | 10,519,379.11 |
| GENEL TOPLAM | | 26,757,066.34 |

GELİR GRAFİĞİ (TOPLAM: 42.074.817,88-YTL)

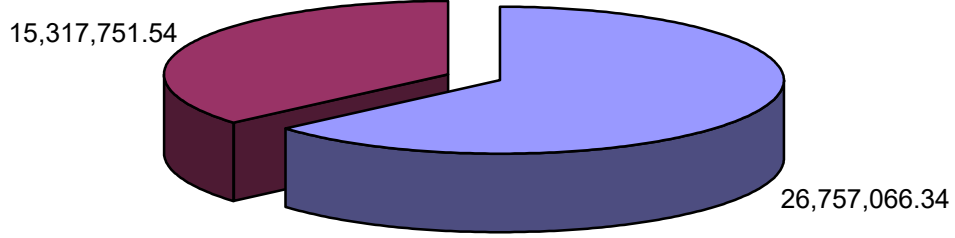

BAKANLIK TAHSİSLİ
ÖZEL İDARE ÖZ GELİRLERİ

GİDER GRAFİĞİ (TOPLAM:40.937.790,25-YTL)

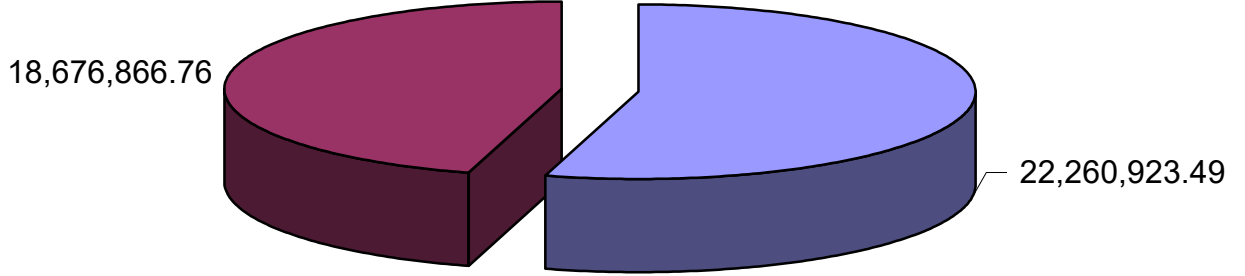

BAKANLIK TAHSİSLİ GİDERLER
ÖZEL İDARE GİDERLERİ

5- BÜTÇE ANALİZ CETVELİ**A) ÖZEL İDARE BÜTÇESİ ANA HİZMETLERİ****İL ÖZEL İDARE YATIRIMLARI**

| SIRA NO | İŞİN ADI | 2006 YILINDAN DEVİR | 2007 YILI ÖDENEĞİ | EK ÖDENEK VE İLAVELER | HARCANAN |
|---------------|--|---------------------|---------------------|-----------------------|---------------------|
| 1. | Hizmet Binaları Büyük Onarım Projesi | | 150,000.00 | 150,000.00 | 295,019.41 |
| 2. | Parke Taşı Alımı ve Park Yapımı | | 250,001.00 | | 226,612.14 |
| 3. | İş Makinası Alımı | | 1,056,748.00 | 25,000.00 | 1,070,668.84 |
| 4. | Yol Yapımı İçin Akaryakıt ve Yağ Alımı | | | 894,440.00 | 894,440.00 |
| 5. | Yedek Parça Alımı | | 610,000.00 | 423,194.06 | 1,033,194.06 |
| 6. | Köyolları İçin Malzeme Alımı | | 500,001.00 | 368,148.00 | 867,038.11 |
| 7. | Duble Yol Yapımı Projesi | 150,000.00 | | | 10,000.00 |
| 8. | K.H.G.B. | 716,935.00 | 2,000,000.00 | 1,600,000.00 | 4,058,408.40 |
| TOPLAM | | 866,935.00 | 4,566,750.00 | 3,460,782.06 | 8,455,380.96 |

B-ÖZEL İDARE BÜTÇESİ EĞİTİM HİZMETLERİ**BAKANLIK TAHSİSLİ ÖDENEK**

| SIRA NO | İŞİN ADI | 2006 YILINDAN DEVİR | 2007 YILI ÖDENEĞİ | HARCANAN | ERTESİ YILA DEVREDEN |
|---------------|---|---------------------|---------------------|---------------------|----------------------|
| 1. | Merkez ve İlçelerine İlköğretim Okulu Yapı | | 1,499,235.30 | 1,484,719.22 | 14,516.08 |
| 2. | Merkez ve İlçelerine İlköğretim Okulu Ona | 182,662.87 | 687,415.50 | 847,013.57 | 23,064.80 |
| 3. | Bor Kenan Evren Mahallesi Lise Yapımı | 90,599.85 | | | 90,599.85 |
| 4. | Merkez 24 Derslikli Genel Lise Yapım Proj | | 400,000.00 | | 400,000.00 |
| 5. | Merkez ve İlçelerine Ortaöğretim Okulu Or | | 913,000.00 | | 913,000.00 |
| 6. | Anadolu Güzel Sanatlar Lisesi Yapım Prj. | 53,928.09 | | 51,529.00 | 2,399.09 |
| 7. | Merkez imamhatip Lisesi Onarım Prj. | 20,000.00 | | 19,883.00 | |
| 8. | Atatürk Sağlık Meslek Lisesi Onarımı | 31,000.00 | | 30,975.00 | |
| 9. | Merkez Meslek Eğt.Merkezi Doğalgaz Dön | 40,000.00 | | 32,804.00 | 7,196.00 |
| 10. | Merkez ve İlçelerine Mamül Mal Alımı | 57,462.42 | 366,137.00 | 164,447.00 | 259,152.42 |
| 11. | İlköğretim okulları (Taşımali Eğt) Hizmet A | 25,236.05 | 538,292.00 | 551,636.55 | 11,891.50 |
| TOPLAM | | 500,889.28 | 4,404,079.80 | 3,183,007.34 | 1,721,819.74 |

| İL ÖZEL İDARE KAYNAKLI YATIRIMLAR | | |
|--------------------------------------|--------------|--------------|
| İŞİN ADI | ÖDENEK | HARCANAN |
| İlköğretimokulu yapımı projesi | 2,000,000.00 | 1,999,030.00 |
| İlköğretimokulu bakım onarım projesi | 863,709.00 | 859,085.00 |
| İlköğretimokullarına mamül mal alımı | 306,920.00 | 197,650.00 |
| TOPLAM | 3,170,629.00 | 3,055,765.00 |

| C-ÖZEL İDARE BÜTÇESİNDEN AYRILAN SAĞLIK HİZMETLERİ ÖDENEĞİ | | | | | |
|--|--------------------------------------|---------------------|-------------------|--------------|------------|
| BAKANLIK TAHSİSLİ ÖDENEK | | | | | |
| SIRA NO | İŞİN ADI | 2006 YILINDAN DEVİR | 2007 YILI ÖDENEĞİ | HARCANAN | KALAN |
| 1. | Sağlık Tesisleri Bakım Onarım Gideri | 146,162.97 | 396,869.00 | 295,616.52 | 147,415.45 |
| 2. | Mrkz 4 Nolu Sağlık Ocağı Yapım Proje | 67,914.00 | 310,040.00 | 353,635.01 | 24,318.99 |
| 3. | Çavdarlı Sağlık Ocağı Yapım Projesi | | 310,260.00 | 306,504.68 | 3,755.32 |
| 4. | Bozköy Sağlık Ocağı Yapım Projesi | | 445,000.00 | 411,758.64 | 33,241.36 |
| 5. | Altunhisar Devlet Hast. Bkm Onr.Prj. | | 100,000.00 | | 100,000.00 |
| 6. | Ana Çocuk Sağ. ve Aile Pln.Mamül Ma | 80,000.00 | | 79,935.56 | |
| | TOPLAM | 294,076.97 | 1,562,169.00 | 1,447,450.41 | 308,731.12 |

| İL ÖZEL İDARE KAYNAKLI YATIRIMLAR | | | |
|--------------------------------------|------------|-----------|-----------|
| SAĞLIK | | | |
| İŞİN ADI | ÖDENEK | EK ÖDENEK | HARCANAN |
| Sağlık Ocağı Yapım ve Onarım Projesi | 100,000.00 | | 79,434.00 |
| TOPLAM | 100,000.00 | | 79,434.00 |

| D-ÖZEL İDARE BÜTÇESİNDEN AYRILAN TARIM HİZMETLERİ ÖDENEĞİ | | | |
|---|---------------------|-------------------|--------------|
| İL ÖZEL İDARESİ KAYNAKLI TARIM YATIRIMLARI | | | |
| İŞİN ADI | 2006 YILINDAN DEVİR | 2007 YILI ÖDENEĞİ | HARCANAN |
| Hayvancılığı Geliştirme Projesi | | 73,928.60 | 37,500.00 |
| Bitkisel Üretimi Geliştirme Projesi | | 136,071.40 | 136,071.40 |
| Soğutmalı Süt Tankı ve Mal Alımı | | 92,142.00 | 90,504.74 |
| Aktoprak Göleti Yapım Projesi | 668,231.16 | 181,001.00 | 804,536.00 |
| Dikilitaş Göleti Yapım Projesi | | 1,040,682.89 | 1,040,682.89 |
| Yer Üstü Sulama Projesi | | 2,145,406.76 | 1,766,624.00 |
| Sulama Göletleri Yapım Projesi | | 2,356,631.00 | 908,779.80 |
| TOPLAM | 668,231.16 | 6,025,863.65 | 4,784,698.83 |

E-ÖZEL İDARE BÜTÇESİNDEN AYRILAN SPOR HİZMETLERİ ÖDENEĞİ**İL ÖZEL İDARESİ KAYNAKLI YATIRIMLAR**

| İŞİN ADI | 2007 YILI ÖDENEĞİ | EK ÖDENEK | HARCANAN |
|---------------------------------|--------------------------|------------------|------------------|
| Spor Malzemeleri Alımı | 15,000.00 | | 10,368.00 |
| Spor Tesisleri Bakım ve Onarımı | | 66,000.00 | 65,276.00 |
| TOPLAM | 15,000.00 | 66,000.00 | 75,644.00 |

F-ÖZEL İDARE BÜTÇESİNDEN AYRILAN KÜLTÜR HİZMETLERİ ÖDENEĞİ**İL ÖZEL İDARESİ KAYNAKLI YATIRIMLAR**

| S. | İŞİN ADI | 2007 YILI ÖDENEĞİ | EK ÖDENEK VE İLAVELER | HARCANAN |
|-----------|------------------------------|--------------------------|------------------------------|------------------|
| 1. | Niğde Kalesinin Bakım Onarım | | 16,000.00 | 13,831.00 |
| 2. | Turizm tanıtma giderleri | 5,001.00 | 2,669.00 | 7,670.00 |
| | TOPLAM | 5,001.00 | 18,669.00 | 21,501.00 |

BAKANLIK TAHSİSLİ ÖDENEKLER

| S. | İŞİN ADI | 2006 YILI DEVRİ | 2007 YILI ÖDENEĞİ | HARCANAN | KALAN |
|-----------|---|------------------------|--------------------------|---------------------|-------------------|
| 1. | Belediyelerin Altyapı Projesi | 28,132.19 | 70,000.00 | 60,000.00 | 38,132.19 |
| 2. | Müze ve Ören Yerleri Temizlik Güv.Hiz.Gid | 14,280.10 | 139,500.00 | 125,125.06 | 28,655.04 |
| 3. | Bor Kültür Merkezi Yapım Projesi | 9,784.00 | | | 9,784.00 |
| 4. | Niğde Kalesinin Restor.Mamul ve Mal Alım | | 169,748.00 | 169,748.00 | |
| 5. | Niğde Kalesinin Bakım ve Onarım Prj. | 102,556.06 | | 102,555.85 | |
| 6. | Bor Bilginler Konağı Role ve Rest.Prj. | 425,415.33 | 118,421.00 | 543,836.33 | |
| 7. | Köşkhöyük Kazı Çalışması Projesi | | 13,000.00 | 9,180.00 | 3,820.00 |
| 8. | Eski Andaval Kilisesi Kazı Çalışması Prj. | | 50,000.00 | 44,140.94 | 5,859.06 |
| 9. | Niğde Sokak Sağlıklaştırma Prj. | 135,000.00 | | 104,247.76 | 30,752.24 |
| | TOPLAM | 715,167.68 | 560,669.00 | 1,158,833.94 | 117,002.53 |

İÇİŞLERİ BAKANLIĞI TAHSİSLİ ÖDENEKLER

| S. | İŞİN ADI | 2006 YILI DEVRİ | 2007 YILI ÖDENEĞİ | HARCANAN | KALAN |
|-----------|--|------------------------|--------------------------|------------------|-------------------|
| 1. | Polis Okulu Bakım Onr.Prj. | 268,216.10 | 80,000.00 | | 348,216.10 |
| 2. | Efendibey Mah.17 Dairelik.Polis Loj.Onarım | | 35,000.00 | 34,833.60 | 166.40 |
| 3. | Ulukışla Bölge Trf.33 Dairelik Loj.Onarımı | | 50,000.00 | 49,111.60 | 888.40 |
| 4. | Polis Okulu Sosyal Tesis Onarım Prj. | | 16,592.00 | | 16,592.00 |
| | TOPLAM | 268,216.10 | 181,592.00 | 83,945.20 | 365,862.90 |

B-PERFORMANS BİLGİLERİ

1-FAALİYET VE PROJE BİLGİLERİ:

1.1. HUKUK MÜŞAVİRLİĞİ FAALİYETLERİ

2006 yılı ve daha önceki yıllarda açılmış olup da 2007 ye devreden dosyalar ile 2007 yılında açılıp takip edilen dosyaların toplam sayısı 49 dosyadır.

2006 ve 2007 yılında sonuçlanan dosya sayısı 14 dosyadır.2007 yılına devreden ve halen derdest olan dosya sayısı 35 adettir.

Bu 35 dosyanın Mahkemelere göre dağılımı şu şekildedir:

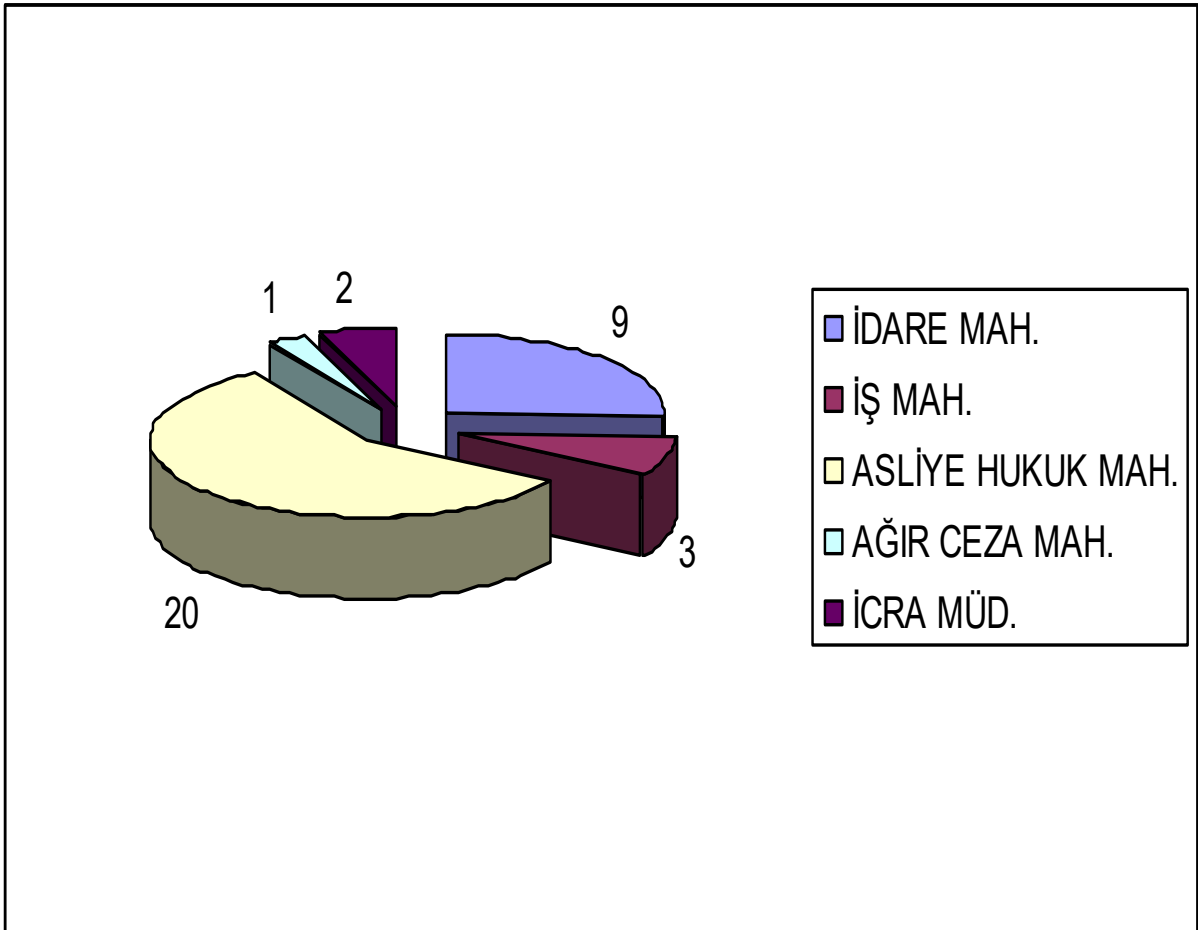

NİĞDE İL ÖZEL İDARESİ 2007

2006-2007 yılı sonuçlanan dosyalar ile halen devam eden dosyalarımızdan yapılan taksitlendirme ile tahsil edilen ve idaremiz hesaplarına aktarılan para miktarı yaklaşık olarak 2.324.544,00 YTL 'dir.

HUKUK MÜŞAVİRLİĞİ FAALİYET TABLOSU

| İLGİLİ MAHKEMELER | 01.01.2007 VE 01.12.2007 TARİHLERİ ARASI HUKUK MÜŞAVİRLİĞİ FAALİYET TABLOSU | | | | |
|------------------------|---|----------------------------------|---------------------|----------------------------------|---------------------|
| | 2006 yılı devir dosyaları | 2007 yılında açılan dosya sayısı | Toplam dosya sayısı | 2007 yılında sonuçlanan dosyalar | Devam eden dosyalar |
| İdare Mah. | 7 | 2 | 9 | - | 9 |
| İş Mahkemesi | 1 | 3 | 4 | 1 | 3 |
| Asliye Hukuk Mahkemesi | 21 | 3 | 24 | 4 | 20 |
| Ağır Ceza Mahkemesi | 1 | - | 1 | - | 1 |
| İcra Müdürlüğü | 7 | 4 | 11 | 9 | 2 |
| Genel Toplam | 37 | 12 | 49 | 14 | 35 |
| | | | | | |
| | | | | | |

1.2. PLAN PROJE YATIRIM VE İNŞAAT MÜDÜRLÜĞÜ FAALİYETLERİ

1- MALİ BİLGİLER :

Plan Proje Yatırım ve İnşaat Müdürlüğüne programlanan tüm işler yılı içerisinde tamamlanmıştır.

| S.NO | PROGRAMIN ADI | 2007 YILI ÖDENEĞİ (YTL) | YILI İÇERİSİNDE HARCANAN (YTL) |
|------|--------------------------|-------------------------|--------------------------------|
| 1. | İl Özel İdaresi Programı | 250.000 | 250.000 |
| 2 | KÖYDES Programı | 955.401 | 955.401 |
| 3 | Sondaj Programı | 455.883 | 455.883 |
| 4. | Limit Programı | 327.838 | 327.838 |
| | TOPLAM: | 1.989.122 | 1.989.122 |
| | | | |

2- FAALİYETLER:

İl Özel İdaresi Plan Proje Yatırım ve İnşaat Müdürlüğü 2007 yılında İçme suyu + ENH İhaleli işler, İçme suyu Sondaj , İçme suyu Limit işler alanında toplam 65 adet iş yapmıştır.

Buna Göre:

2007 yılında 15 adet İhaleli İçme suyu (İnş.+ ENH) inşaatı, 23 adet İçme suyu sondajı, 27 adet İl Özel İdaresi imkanlarıyla limit içme suyu inşaatı olmak üzere 65 iş gerçekleştirilmiştir.

A. İl Özel İdaresi Programı : 3 ünite olarak planlanmıştır ve yılı içerisinde tamamlanmıştır.

| S.NO | İLÇESİ | ÜNİTESİ | YAPILACAK İMALAT | AÇIKLAMALAR |
|------|----------|---------|------------------|------------------|
| 1 | BOR | Kavuklu | İçm.+ENH İnş. | Hizmete sunuldu. |
| 2 | BOR | Kılavuz | İçm.+ENH İnş. | Hizmete sunuldu |
| 3 | ULUKIŞLA | Tepeköy | İçme suyu İnş. | Hizmete sunuldu. |

B. KÖYDES Programı: 12 ünite olarak planlanmış ve yılı içerisinde tamamlanmıştır.

| S.NO | İLÇESİ | ÜNİTESİ | YAPILACAK İMALAT | AÇIKLAMALAR |
|------|----------|-----------|------------------|------------------|
| 1 | MERKEZ | Yaylayolu | İçm.+ENH İnş. | Hizmete sunuldu. |
| 2 | MERKEZ | Özyurt | İçm.+ENH İnş. | Hizmete sunuldu |
| 3 | MERKEZ | Gösterli | İçm.+ENH İnş. | Hizmete sunuldu |
| 4 | BOR | Gökbez | İçm.+ENH İnş. | Hizmete sunuldu |
| 5 | BOR | Okçu | İçm.+ENH İnş. | Hizmete sunuldu |
| 6 | BOR | Halaç | İçme suyu İnş. | Hizmete sunuldu |
| 7 | ÇAMARDI | Bekçili | İçm.+ENH İnş. | Hizmete sunuldu |
| 8 | ÇİFTLİK | Murtaza | İçm.+ENH İnş. | Hizmete sunuldu |
| 9 | ULUKIŞLA | Ovacık | İçm.+ENH İnş. | Hizmete sunuldu |
| 10 | ULUKIŞLA | Kozluca | İçm.+ENH İnş. | Hizmete sunuldu |
| 11 | ULUKIŞLA | Koçak | İçm.+ENH İnş. | Hizmete sunuldu |
| 12 | ULUKIŞLA | Maden | İçme suyu İnş. | Hizmete sunuldu |

NİĞDE İL ÖZEL İDARESİ 2007

C. Limit Programı: 27 adet iş yılı içerisinde tamamlanmıştır.

| S.NO | İLÇESİ | ÜNİTESİ | YAPILACAK İMALAT | AÇIKLAMALAR |
|------|----------|---------------------|------------------|------------------|
| 1 | MERKEZ | Himmetli | İçme suyu İnş. | Hizmete sunuldu. |
| 2 | MERKEZ | Gösterli | İçme suyu İnş. | Hizmete sunuldu |
| 3 | MERKEZ | Özyurt | İçme suyu İnş. | Hizmete sunuldu |
| 4 | MERKEZ | Uluağaç | İçme suyu İnş. | Hizmete sunuldu |
| 5 | MERKEZ | Kömürcü | İçme suyu İnş. | Hizmete sunuldu |
| 6 | MERKEZ | Güllüce | İçme suyu İnş. | Hizmete sunuldu |
| 7 | ÇAMARDI | Yelatan | İçme suyu İnş. | Hizmete sunuldu |
| 8 | ÇAMARDI | Çardacık | İçme suyu İnş. | Hizmete sunuldu |
| 9 | ÇAMARDI | Elekgölü | İçme suyu İnş. | Hizmete sunuldu |
| 10 | ÇAMARDI | Çukurbağ | İçme suyu İnş. | Hizmete sunuldu |
| 11 | ÇAMARDI | Çukurbağ(Hanobası) | İçme suyu İnş. | Hizmete sunuldu |
| 12 | ÇİFTLİK | Çardak | İçme suyu İnş. | Hizmete sunuldu. |
| 13 | ÇİFTLİK | Asmasız | İçme suyu İnş. | Hizmete sunuldu |
| 14 | ULUKIŞLA | Eminlik | İçme suyu İnş. | Hizmete sunuldu |
| 15 | ULUKIŞLA | Beyağıl | İçmesuyu İnş. | Hizmete sunuldu |
| 16 | BOR | Postallı | İçme suyu İnş. | Hizmete sunuldu |
| 17 | BOR | Gökbez | İçme suyu İnş. | Hizmete sunuldu |
| 18 | ÇİFTLİK | Çınarlı | İçme suyu İnş. | Hizmete sunuldu |
| 19 | ULUKIŞLA | İmrahor | İçme suyuh İnş. | Hizmete sunuldu |
| 20 | ÇAMARDI | Eynelli | İçme suyu İnş. | Hizmete sunuldu |
| 21 | ÇAMARDI | Çukurbağ | İçme suyu İnş. | Hizmete sunuldu |
| 22 | BOR | Karacaören | İçme suyu İnş. | Hizmete sunuldu |
| 23 | ÇAMARDI | Pınarbaşı-Aktaş Mh. | İçme suyu İnş. | Hizmete sunuldu |
| 24 | BOR | Balcı | İçme suyu İnş. | Hizmete sunuldu |
| 25 | BOR | Okçu | İçme suyu İnş. | Hizmete sunuldu |
| 26 | ÇAMARDI | Eynelli | İçme suyu İnş. | Hizmete sunuldu |
| 27 | ÇAMARDI | Elekgölü | İçme suyu İnş. | Hizmete sunuldu |

D. Sondaj Programı: 23 adet iş yılı içerisinde tamamlanmıştır.

| S.NO | İLÇESİ | ÜNİTESİ | YAPILACAK İMALAT | AÇIKLAMALAR |
|------|----------|-----------|-------------------|------------------|
| 1 | MERKEZ | Yaylayolu | İçme suyu Sondajı | Hizmete sunuldu. |
| 2 | MERKEZ | Gösterli | İçme suyu Sondajı | Hizmete sunuldu |
| 3 | ÇİFTLİK | Murtaza | İçme suyu Sondajı | Hizmete sunuldu |
| 4 | ULUKIŞLA | Koçak | İçme suyu Sondajı | Hizmete sunuldu |
| 5 | BOR | Gökbez | İçme suyu Sondajı | Hizmete sunuldu |
| 6 | BOR | Okçu | İçme suyu Sondajı | Hizmete sunuldu |
| 7 | BOR | Kavuklu | İçme suyu Sondajı | Hizmete sunuldu |
| 8 | BOR | Kılavuz | İçme suyu Sondajı | Hizmete sunuldu |
| 9 | ULUKIŞLA | Tepeköy | İçme suyu Sondajı | Hizmete sunuldu |

| | | | | |
|----|--------|---------|-------------------|------------------|
| 10 | MERKEZ | Hüyük | İçme suyu Sondajı | Hizmete sunuldu |
| 11 | MERKEZ | Uluğaç | İçme suyu Sondajı | Hizmete sunuldu |
| 12 | MERKEZ | Narköy | İçme suyu Sondajı | Hizmete sunuldu. |
| 13 | MERKEZ | Hasaköy | İçme suyu Sondajı | Hizmete sunuldu |

1.3.TARIMSAL HİZMETLER MÜDÜRLÜĞÜ FAALİYETLERİ:

I.Toprak Ve Su Kaynakları Yatırımları

2007 yılı Niğde İl Özel İdaresi Genel Sekreterliği Tarımsal Hizmetler Müdürlüğünce toplam 26 adet iş yatırım programına alınmıştır. Bu programdaki işlerden 3 adeti 2006 yılı yatırım programından devredilmiştir. Bunlara ait tablo aşağıda sunulmuştur.

| YILI | S.NO | İŞİN ADI | TÜR. | YAK.MAL. | TEKLİF. | HARCAMA | İHALE YÖNTEMİ |
|-----------|-----------|------------------|-----------|-----------|-----------|-----------|---------------|
| 2006 DEĞİ | 1 | Mahmatlı | Gölet | 2.338.936 | 1.033.200 | 1.219.176 | KHB-İ |
| | 2 | Aktoprak | Gölet | 1.151.377 | 648.000 | 802.474 | KİK |
| | 3 | Dikilitaş | Göl.Sul. | 875427 | 744.000 | 1.040.684 | 2886 |
| | 4 | Tepeköy | YAS | 218.494 | 134.500 | 158.710 | KHB-İ |
| | 5 | Demirkazık | YÜS | 158.647 | 90.500 | 109.512 | KHB-İ |
| | 6 | Pınarbaşı | YÜS | 169.634 | 106.760 | 120.761 | KHB-İ |
| | 7 | Elekgözü | YÜS | 135.692 | 88.000 | 110.658 | KHB-İ |
| | 8 | Karacaören | YÜS | 218.937 | 108.900 | 144.457 | KHB-İ |
| | 9 | İlhan | Göl.Sul. | 25.828 | 18.250 | 21.535 | KHB-DT |
| | 10 | İmrahor | YÜS | 76.584 | 57.500 | 59.694 | KHB-DT |
| | 11 | Tekneçukur | YÜS | 36.420 | 25.700 | 30.326 | KHB-DT |
| | 12 | Çiftköy | YÜS | 21.601 | 15.700 | 18.526 | KHB-DT |
| | 2007 YILI | 13 | Kayı | YAS | 90.970 | 46.840 | 55.271 |
| 14 | | Gümüş | YÜS | 106.830 | 71.450 | 82.004 | KHB-DT |
| 15 | | Gökbez | YÜS | 17.905 | 12.500 | 13.275 | KHB-DT |
| 16 | | Tepeköy Mrk. | YÜS | 26.975 | 11.441 | 13.500 | KHB-DT |
| 17 | | Çiftlik | YAS | 57.582 | 38.162 | 45.031 | KİK |
| 18 | | Değirmenli | HİS Göl. | 170.265 | 106.530 | 123.305 | KİK |
| 19 | | Gümüşler | YÜS | 676.823 | 363.055 | 413.211 | KİK |
| 20 | | Aliyer | YAS | 90.754 | 62.045 | 73.212 | KİK |
| 21 | | Yeniköy | Göl.Sul. | 1.046.762 | 544.004 | 641.924 | KİK |
| 22 | | Eynelli | Gölet | 4.420.619 | 1.878.500 | 766.028 | KİK |
| 23 | | Aktoprak | Mal Alım | 50.793 | 32.895 | 40.913 | KİK.21/f |
| 24 | | Tar.H.Pom.A | Mal Alım | 46.352 | 19.850 | 23.423 | KİK.21/f |
| 25 | | Celaller Tem.Sn. | Hiz. Alım | 5.813 | 3.805 | 4.490 | KİK-DT |
| 26 | | Kula Tem.son. | Hiz. Alım | 5.813 | 3.805 | 4.490 | KİK-DT |

NİĞDE İL ÖZEL İDARESİ 2007

Bu projelerin türü, adedi ve bunlara ait harcama miktarları aşağıdaki tabloda gösterilmiştir.

| İŞİN TÜRÜ | ADEDİ | HARCAMA |
|---------------------------|-----------|------------------|
| YER ALTI SULAMALARI (YAS) | 4 | 332.224 |
| YERÜSTÜ SULAMALAR (YÜS) | 11 | 1.115.924 |
| GÖLET VE GÖL.SUL.TES. | 7 | 4.615.126 |
| HİZMET ALIM | 4 | 73.316 |
| TOPLAM | 26 | 6.136.590 |

Tablonun grafiksel dağılımı:

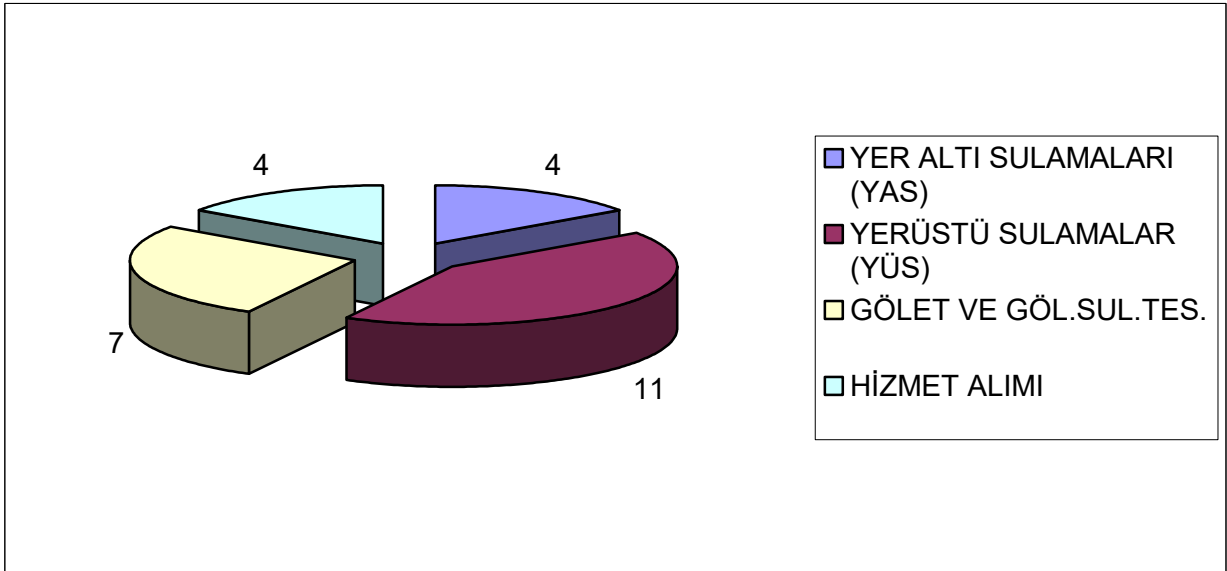

II. TARIMSAL DESTEKLEMELER

Niğde İl Özel İdaresi tarafından Tarım İl Müdürlüğü faaliyetlerinin desteklenmesi amacıyla yapılan hizmetler ve harcamalar aşağıya sunulmuştur.

| S.NO | İŞİN KONUSU | HARCAMA (YTL) |
|---------------|--|----------------|
| 1 | Çeşitli tohum alımı | 125.439 |
| 2 | Mamul mal alımı(Süt tankı, buzdolabı vs.) | 91.794 |
| 3 | Hayvansal aşı alımı | 37.500 |
| 4 | Diğer giderler (ilan vs.) | 743 |
| TOPLAM | | 255.476 |

NİĞDE İL ÖZEL İDARESİ 2007

III. TOPRAK VE SU KAYNAKLARI FAALİYETLERİNİN SON 3 YIL İLE KARŞILAŞTIRILMALARI

| YILLAR | ÖZEL İDARE BÜTÇESİ | | KÖYDES | |
|--------|--------------------|---------------|-----------|-----------|
| | PRJ.ADEDİ | HARCAMA (YTL) | PRJ.ADEDİ | HARCAMA |
| 2005 | 11 | 5.818.347 | 0 | 0 |
| 2006 | 12 | 2.132.163 | 30 | 3.953.000 |
| 2007 | 26 | 6.136.590 | 0 | 0 |
| TOPLAM | 49 | 14.087.100 | 30 | 3.953.000 |

Tablonun grafiksel dağılımı:

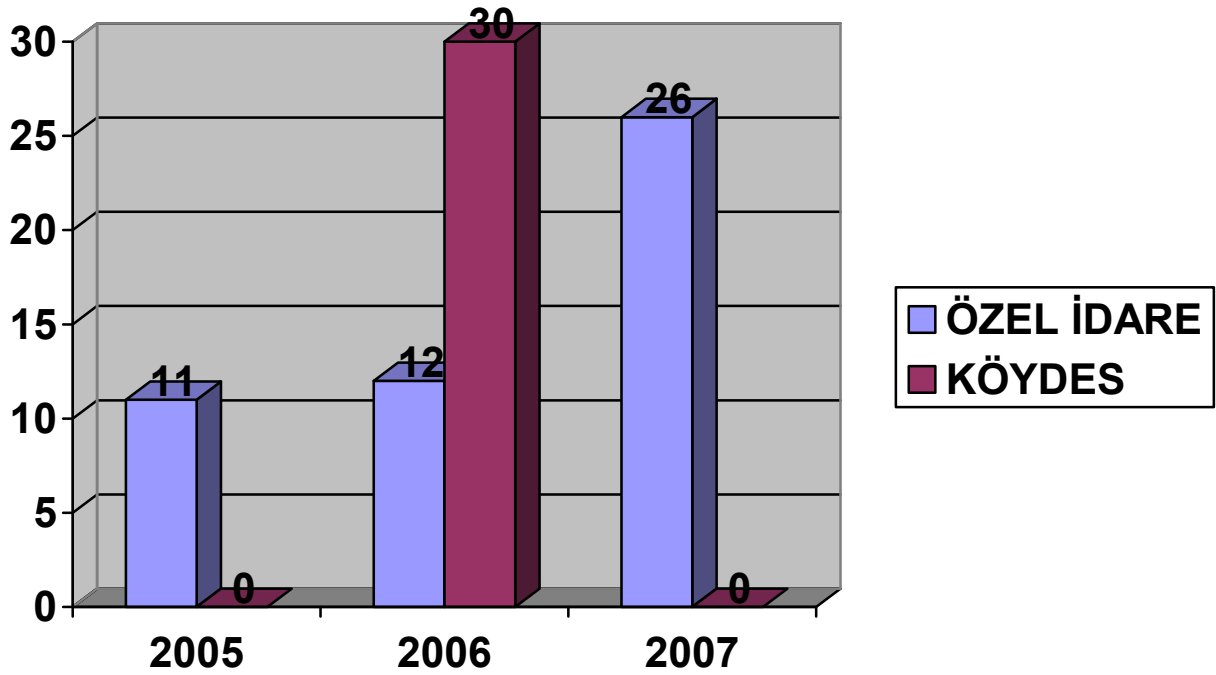

1.4.İMAR VE KENTSEL İYİLEŞTİRME MÜDÜRLÜĞÜ FAALİYETLERİ:

2007 İtibarı İle Kanalizasyon Ve Kilitli Parke Durumu

| S.NO | İLİ | İLÇESİ | KÖYÜ | ÜNİTESİ | KANALİZASYON | KİLİTLİ PARKE |
|------|-------|------------|-----------|-------------|--------------|---------------|
| 1 | NİĞDE | MERKEZ | Aşlama | | Var | Yok |
| 2 | NİĞDE | MERKEZ | Ballı | | Var | Yok |
| 3 | NİĞDE | MERKEZ | Çarıklı | | Var | Var |
| 4 | NİĞDE | MERKEZ | Fesleğen | | Var | Yok |
| 5 | NİĞDE | MERKEZ | Güllüce | | Var | Var |
| 6 | NİĞDE | MERKEZ | Hamamlı | | Var | Yok |
| 7 | NİĞDE | MERKEZ | Hançerli | | Var | Var |
| 8 | NİĞDE | MERKEZ | Himmetli | | Var | Yok |
| 9 | NİĞDE | MERKEZ | Hüyük | | Var | Yok |
| 10 | NİĞDE | MERKEZ | Kırkpınar | | Var | Yok |
| 11 | NİĞDE | MERKEZ | Kızılören | | Var | Yok |
| 12 | NİĞDE | MERKEZ | Kiçiağaç | | Var | Yok |
| 13 | NİĞDE | MERKEZ | Kumluca | | Var | Yok |
| 14 | NİĞDE | MERKEZ | Küçükköy | | Var | Yok |
| 15 | NİĞDE | MERKEZ | Pınarcık | | Var | Yok |
| 16 | NİĞDE | MERKEZ | Taşlıca | | Var | Yok |
| 17 | NİĞDE | MERKEZ | Tepeköy | | Var | Yok |
| 18 | NİĞDE | MERKEZ | Uluağaç | | Var | Var |
| 19 | NİĞDE | MERKEZ | Özyurt | | Var | Yok |
| 20 | NİĞDE | MERKEZ | Yarhisar | | Var | Yok |
| 21 | NİĞDE | MERKEZ | Yaylayolu | | Var | Yok |
| 22 | NİĞDE | MERKEZ | Yeşilburç | | Var | Yok |
| 23 | NİĞDE | MERKEZ | Ağcaşar | | Yok | Yok |
| 24 | NİĞDE | MERKEZ | Hasaköy | | Var | Yok |
| 25 | NİĞDE | MERKEZ | Kömürcü | | Yok | Yok |
| 26 | NİĞDE | MERKEZ | Tırhan | | Var | Yok |
| 27 | NİĞDE | MERKEZ | Gösterli | | Var | Yok |
| 28 | NİĞDE | MERKEZ | Narköy | | Var | Yok |
| 29 | NİĞDE | ALTUNHISAR | Akçaören | | Var | Yok |
| 30 | NİĞDE | ALTUNHISAR | Uluören | | Yok | Yok |
| 31 | NİĞDE | BOR | Balcı | | Yok | Yok |
| 32 | NİĞDE | BOR | Balcı | Akbaş Mah. | Yok | Yok |
| 33 | NİĞDE | BOR | Balcı | Gayret Mah. | Var | Yok |

| S.NO | İLİ | İLÇESİ | KÖYÜ | ÜNİTESİ | KANALİZASYON | KİLİTLİ PARKE |
|------|-------|---------|--------------|--------------|--------------|---------------|
| 34 | NİĞDE | BOR | Bayat | | Var | Yok |
| 35 | NİĞDE | BOR | Kayı | | Var | Yok |
| 36 | NİĞDE | BOR | Obruk | | Var | Yok |
| 37 | NİĞDE | BOR | Okçu | | Var | Yok |
| 38 | NİĞDE | BOR | Tepeköy | | Var | Yok |
| 39 | NİĞDE | BOR | Tepeköy | Altınova Mh. | Yok | Yok |
| 40 | NİĞDE | BOR | Badak | | Var | Yok |
| 41 | NİĞDE | BOR | Badak | M.Buldu Yay. | Yok | Yok |
| 42 | NİĞDE | BOR | Bereket | | Var | Var |
| 43 | NİĞDE | BOR | Bereket | Bereket Mah. | Yok | Yok |
| 44 | NİĞDE | BOR | Emen | | Var | Yok |
| 45 | NİĞDE | BOR | Gökbez | | Var | Yok |
| 46 | NİĞDE | BOR | Halaç | | Var | Yok |
| 47 | NİĞDE | BOR | Havuzlu | | Var | Yok |
| 48 | NİĞDE | BOR | Karacaören | | Yok | Yok |
| 49 | NİĞDE | BOR | Karamahmutlu | | Var | Yok |
| 50 | NİĞDE | BOR | Kavuklu | | Var | Yok |
| 51 | NİĞDE | BOR | Kaynarca | | Var | Yok |
| 52 | NİĞDE | BOR | Kılavuz | | Var | Yok |
| 53 | NİĞDE | BOR | Kızılkapı | | Yok | Yok |
| 54 | NİĞDE | BOR | Kürkçü | | Yok | Yok |
| 55 | NİĞDE | BOR | Postallı | | Var | Yok |
| 56 | NİĞDE | BOR | Seslikaya | | Var | Yok |
| 57 | NİĞDE | ÇAMARDI | Bekçili | | Var | Yok |
| 58 | NİĞDE | ÇAMARDI | B.Kışlakcı | | Yok | Yok |
| 59 | NİĞDE | ÇAMARDI | Celaller | | Var | Yok |
| 60 | NİĞDE | ÇAMARDI | Çardacık | | Var | Yok |
| 61 | NİĞDE | ÇAMARDI | Çukurbağ | | Var | Yok |
| 62 | NİĞDE | ÇAMARDI | Çukurbağ | Martidere | Var | Yok |
| 63 | NİĞDE | ÇAMARDI | Demirkazık | | Var | Yok |
| 64 | NİĞDE | ÇAMARDI | Elekgölü | | Var | Var |
| 65 | NİĞDE | ÇAMARDI | Eynelli | | Var | Yok |
| 66 | NİĞDE | ÇAMARDI | Kavaklıgöl | | Var | Yok |
| 67 | NİĞDE | ÇAMARDI | Kavlakepe | | Var | Yok |
| 68 | NİĞDE | ÇAMARDI | Kocapınar | | Var | Yok |
| 69 | NİĞDE | ÇAMARDI | Mahmatlı | | Var | Yok |
| 70 | NİĞDE | ÇAMARDI | Orhaniye | | Var | Yok |
| 71 | NİĞDE | ÇAMARDI | Ören | | Yok | Yok |
| 72 | NİĞDE | ÇAMARDI | Pınarbaşı | | Var | Yok |
| 73 | NİĞDE | ÇAMARDI | Pınarbaşı | Aktaş Mah. | Yok | Yok |
| 74 | NİĞDE | ÇAMARDI | Pınarbaşı | Bahçeli Mah. | Yok | Yok |
| 75 | NİĞDE | ÇAMARDI | Sulucaova | | Yok | Yok |
| 76 | NİĞDE | ÇAMARDI | Üçkapılı | | Yok | Yok |
| 77 | NİĞDE | ÇAMARDI | Yelatan | | Var | Yok |
| 78 | NİĞDE | ÇAMARDI | Yelatan | Cevizli Mah. | Var | Yok |
| 79 | NİĞDE | ÇAMARDI | Yeniköy | | Var | Yok |
| 80 | NİĞDE | ÇİFTLİK | Asmasız | | Yok | Yok |
| 81 | NİĞDE | ÇİFTLİK | Çardak | | Var | Yok |
| 82 | NİĞDE | ÇİFTLİK | Çınarlı | | Yok | Yok |
| 83 | NİĞDE | ÇİFTLİK | Çınarlı | Alıçlı Mah. | Yok | Yok |
| 84 | NİĞDE | ÇİFTLİK | Kula | | Var | Yok |
| 85 | NİĞDE | ÇİFTLİK | Mahmutlu | | Var | Yapıldı |
| 86 | NİĞDE | ÇİFTLİK | Murtaza | | Yok | Yok |
| 87 | NİĞDE | ÇİFTLİK | Ovalıbağ | | Var | Yok |

| S.NO | İLİ | İLÇESİ | KÖYÜ | ÜNİTESİ | KANALİZASYON | KİLİTLİ PARKE |
|------|-------|----------|--------------|--------------|--------------|---------------|
| 88 | NİĞDE | ÇİFTLİK | Sultanpınarı | | Yok | Yok |
| 89 | NİĞDE | ÇİFTLİK | Şeyhler | | Var | Yok |
| 90 | NİĞDE | ULUKIŞLA | Altay | | Var | Yok |
| 91 | NİĞDE | ULUKIŞLA | Başmakçı | | Var | Yok |
| 92 | NİĞDE | ULUKIŞLA | Beyağıl | | Var | Yok |
| 93 | NİĞDE | ULUKIŞLA | Eminlik | | Var | Yok |
| 94 | NİĞDE | ULUKIŞLA | Emirler | | Var | Yok |
| 95 | NİĞDE | ULUKIŞLA | Gedelli | | Yok | Yok |
| 96 | NİĞDE | ULUKIŞLA | Gümüş | | Var | Yok |
| 97 | NİĞDE | ULUKIŞLA | Gümüş | Öz | Yok | Yok |
| 98 | NİĞDE | ULUKIŞLA | Güney | | Var | Yok |
| 99 | NİĞDE | ULUKIŞLA | Hacıbekirli | | Var | Yok |
| 100 | NİĞDE | ULUKIŞLA | Hacıbekirli | Çat Mah. | Yok | Yok |
| 101 | NİĞDE | ULUKIŞLA | Hasangazi | | Var | Yok |
| 102 | NİĞDE | ULUKIŞLA | Hasangazi | Bahçe Mah. | Var | Yok |
| 103 | NİĞDE | ULUKIŞLA | Hüsniye | | Var | Yok |
| 104 | NİĞDE | ULUKIŞLA | İlhan | | Var | Yok |
| 105 | NİĞDE | ULUKIŞLA | İmrahor | | Yok | Yok |
| 106 | NİĞDE | ULUKIŞLA | Karacaören | | Yok | Yok |
| 107 | NİĞDE | ULUKIŞLA | Kolsuz | | Var | Yok |
| 108 | NİĞDE | ULUKIŞLA | Ovacık | | Var | Yok |
| 109 | NİĞDE | ULUKIŞLA | Porsuk | | Yok | Yok |
| 110 | NİĞDE | ULUKIŞLA | Porsuk | Alanbahçe | Var | Yok |
| 111 | NİĞDE | ULUKIŞLA | Şeyhomerli | | Var | Yok |
| 112 | NİĞDE | ULUKIŞLA | Tekneçukur | | Var | Yok |
| 113 | NİĞDE | ULUKIŞLA | Tekneçukur | Yeni Mah. | Yok | Yok |
| 114 | NİĞDE | ULUKIŞLA | Tepeköy | | Var | Yok |
| 115 | NİĞDE | ULUKIŞLA | Toraman | | Var | Yok |
| 116 | NİĞDE | ULUKIŞLA | Alihoca | | Var | var |
| 117 | NİĞDE | ULUKIŞLA | Ardıçlı | | Yok | Yok |
| 118 | NİĞDE | ULUKIŞLA | Çanakçı | | Var | Yok |
| 119 | NİĞDE | ULUKIŞLA | Çifteköy | | Yok | Yok |
| 120 | NİĞDE | ULUKIŞLA | Elmalı | | Var | Yok |
| 121 | NİĞDE | ULUKIŞLA | Handeresi | | Yok | Yok |
| 122 | NİĞDE | ULUKIŞLA | Horoz | | Var | Yok |
| 123 | NİĞDE | ULUKIŞLA | Kartrancı | | Yok | Yok |
| 124 | NİĞDE | ULUKIŞLA | Koçak | | Yok | Yok |
| 125 | NİĞDE | ULUKIŞLA | Koçak | Azdın Mah. | Yok | Yok |
| 126 | NİĞDE | ULUKIŞLA | Koçak | Kalederesi M | Yok | Yok |
| 127 | NİĞDE | ULUKIŞLA | Koçak | Köşkönü Mh. | Var | Yok |
| 128 | NİĞDE | ULUKIŞLA | Koçak | Tosunali Mah | Yok | Yok |
| 129 | NİĞDE | ULUKIŞLA | Kozluca | | Yok | Yok |
| 130 | NİĞDE | ULUKIŞLA | Maden | | Yok | Yok |
| 131 | NİĞDE | ULUKIŞLA | Tabaklı | | Var | Yok |
| 132 | NİĞDE | ULUKIŞLA | Ünlükaya | | Yok | Yok |

1.5.YOL VE ULAŞIM HİZMETLERİ MÜDÜRLÜĞÜ FAALİYETLERİ:

1. GENEL

Niğde Merkez ve ilçelerindeki 113 köy ve bağlılarının yerleşim yeri ile ilgili ulaşımları en az bir köy yolu ile sağlanmaktadır. Asfaltı olmayan köy yolumuz bulunmamaktadır. Yol ve Ulaşım Hizmetleri Müdürlüğümüzce her yıl imkan ve kapasitemizle aciliyet arz eden köy yolları ve bu yollardaki alt yapı talepleri mahallinde incelenip yapımına karar verilen hizmetler planlanarak o yıla ait yatırım programında değerlendirilmesine önem ve özen gösterilmektedir.

2007 yılı başından itibaren karla mücadele çalışmaları devam etmiş, bu arada ilimizdeki köylerin ihtiyaç ve sorunları tesbit edilerek ve mevcut araç-gereç ile makine parkı göz önünde bulundurularak yatırım programı hazırlanmıştır. Çalışma sezonu başında il ve ilçe köylerinin sorunları ile ihtiyaçlarına çözüm getirecek fonksiyonel ve dinamik bir yapı ile çalışmalara başlanmıştır.

İşte bu noktadan hareketle yatırımlarla ilgili olarak etkinliği ve verimliliği artırıcı çalışmalara önem verilmiş, araç-gereç ve makineler öncelikli işlere yönlendirilmiş, izleme ve denetime önem verilerek çalışmalar hassasiyetle sürdürülmüştür.

Yatırım hizmetlerinde kaliteye, standardizasyona, teknik kriterlere uygunluğa önem verilmiş olup, bu husus sürekli gündemde tutularak yapılan işler takip edilmiştir.

Yatırım programlarının uygulaması yapılırken Yol ve Ulaşım Hizmetleri Müdürlüğümüzce kaynakların etkin, verimli, ekonomik, objektif kullanılmasına önem verilmiştir.

2. MALİ BİLGİLER

Aşağıda tablo halinde gösterilmiştir:

NİĞDE İL ÖZEL İDARESİ 2007

2.1. 2007 YILI İL ÖZEL İDARESİ BÜTÇESİYLE YAPILAN İŞLER

| Sıra No | İşin Adı | Birimi | Program | Uygulama | Gerçekleşme % | Yapım Maliyeti YTL |
|-----------------|----------------------|--------|---------|----------|---------------|---------------------|
| 1 | 1.Kat Asfalt Kaplama | km | 86,6 | 86,6 | 100 | 5.452.650,00 |
| 2 | 2.Kat Asfalt Kaplama | km | 50,5 | 50,5 | 100 | 808.000,00 |
| 3 | Malzemeli Bakım | km | 148 | 148 | 100 | 1.228.000,00 |
| 4 | Greyderli Bakım | km | 743 | 743 | 100 | 170.890,00 |
| 5 | Asfalt Bakım (Yama) | km | 537 | 537 | 100 | 596.070,00 |
| TOPLAM : | | | | | | 8.255.610,00 |

2.2. 2007 YILI KÖYDES BÜTÇESİYLE YAPILAN İŞLER

| Sıra No | İşin Adı | Birimi | Program | Uygulama | Gerçekleşme % | Yapım Maliyeti YTL |
|-----------------|---------------------------------|--------|---------|----------|---------------|----------------------|
| 1 | 1.Kat Asfalt Kaplama | km | 55,6 | 55,6 | 100 | 2.264.828,00 |
| 2 | 2.Kat Asfalt Kaplama | km | 188 | 188 | 100 | 982.480,00 |
| 3 | Malzemeli Bakım | km | 88 | 88 | 100 | 984.280,00 |
| 4 | Greyderli Bakım | km | 159 | 159 | 100 | 36.570,00 |
| 5 | Asfalt Bakım (Yama) | km | 142 | 142 | 100 | 157.620,00 |
| 6 | Büz (Satın Alınan) | Adet | 2015 | 2015 | 100 | 50.000,00 |
| 7 | Menfez (Satın Alınan) | Adet | 290 | 290 | 100 | 100.000,00 |
| 8 | Menfez (Yerinde yapılan) | Adet | 1 | 1 | 100 | 112.405,00 |
| 9 | Kilitli Parke (Satın Alınan) | m2 | 76212 | 76212 | 100 | 460.817,00 |
| 10 | Ortak Alım (Bitüm ve Akaryakıt) | | | | 100 | 5.500.000,00 |
| TOPLAM : | | | | | | 10.649.000,00 |

2.3. 2007 YILI PROTOKOLLU OLARAK YAPILAN İŞLER (BELDES, ÖZEL PROTOKOLLER VB.)

| Sıra No | İşin Adı | Birimi | Program | Uygulama | Gerçekleşme % | Yapım Maliyeti YTL |
|-------------------|----------------------|--------|---------|----------|---------------|----------------------|
| 1 | 1.Kat Asfalt Kaplama | km | 90 | 90 | 100 | 1.528.557,00 |
| 2 | 2.Kat Asfalt Kaplama | km | 45 | 45 | 100 | |
| G.TOPLAM : | | | | | | 20.433.167,00 |

NİĞDE İL ÖZEL İDARESİ 2007

3. FAALİYETLER

İlimizin kırsal kesiminde yaşayan vatandaşlarımızın refah seviyelerini yükseltmek, sosyal, kültürel ihtiyaçlarının karşılanmasını sağlamak amacıyla 2007 yılı içinde köy yolu ve bu yollardaki alt yapı çalışmalarında önemli mesafeler kat edilmiştir. 2007 yılında yapılan toplam yol çalışması 2333 km olup bu çalışmanın 1565 km.si Özel İdare bütçesinden, 633 km.si KÖYDES bütçesinden, 135 km.si ise özel protokollerden gerçekleştirilmiştir. Yapılan tüm çalışmalar Özel İdare personeli ve ekipmanı ile yapılmış olup, hiçbir iş ihaleye çıkarılmamıştır. 2007 yılı içinde gerçekleştirilen Özel İdare ve KÖYDES yatırım programında bulunan yol çalışmalarının ilçelere göre dağılımı aşağıdaki tabloda özetlenmiştir :

| SIRA NO | İLÇE ADI | MALZEM ELİ BAKIM | GREYDERL İ BAKIM | ASFALT BAKIM | 1.KAT ASFALT | 2.KAT ASFALT |
|---------|---------------------|------------------|------------------|--------------|--------------|--------------|
| 1 | MERKEZ | 88 | 159 | 142 | 18,4 | 26 |
| 2 | ALTINHİSAR | 4 | 22 | 17 | 6 | 10 |
| 3 | BOR | 47 | 197 | 148 | 49,5 | 80 |
| 4 | ÇAMARDI | 31 | 141 | 109 | 14 | 26 |
| 5 | ÇİFTLİK | 18 | 80 | 68 | 14 | 18 |
| 6 | ULUKIŞLA | 48 | 303 | 195 | 40,8 | 78,5 |
| 7 | PROTOKOLLU İŞLER | | | | 90 | 45 |
| | TOPLAM | 236 | 902 | 679 | 233 | 284 |
| | GENEL TOPLAM | | | 2333 | | |

3.1. 2007 YILI STRATEJİK HEDEF TABLOSU

Daha önce hazırlanmış olan stratejik hedefler ile planlanan ve gerçekleşen çalışmalar aşağıdaki tablo ve grafikte gösterilmiştir. Buna göre yapılan işlerde hedeflenen değerlerin üzerine çıktığı görülmektedir.

| Sıra No | İşin Adı | Hedeflenen km | Gerçekleşen km | Birimi |
|---------|---------------------|---------------|----------------|--------|
| 1 | 1.Kat Asfalt | 75 | 233 | km |
| 2 | 2.Kat Asfalt | 175 | 284 | km |
| 3 | Onarım | 15 | 0 | km |
| 4 | Stabilize Kaplama | 15 | 0 | km |
| 5 | Malzemeli Bakım | 100 | 236 | km |
| 6 | Greyderli Bakım | 860 | 902 | km |
| 7 | Asfalt Bakım (Yama) | 610 | 679 | km |
| 8 | Karla Mücadele | 860 | 3012 | km |
| 9 | Sanat Yapıları | 40/400 | 135/1230 | Ad/mt |

Tablonun Grafikselle Dağılımı:

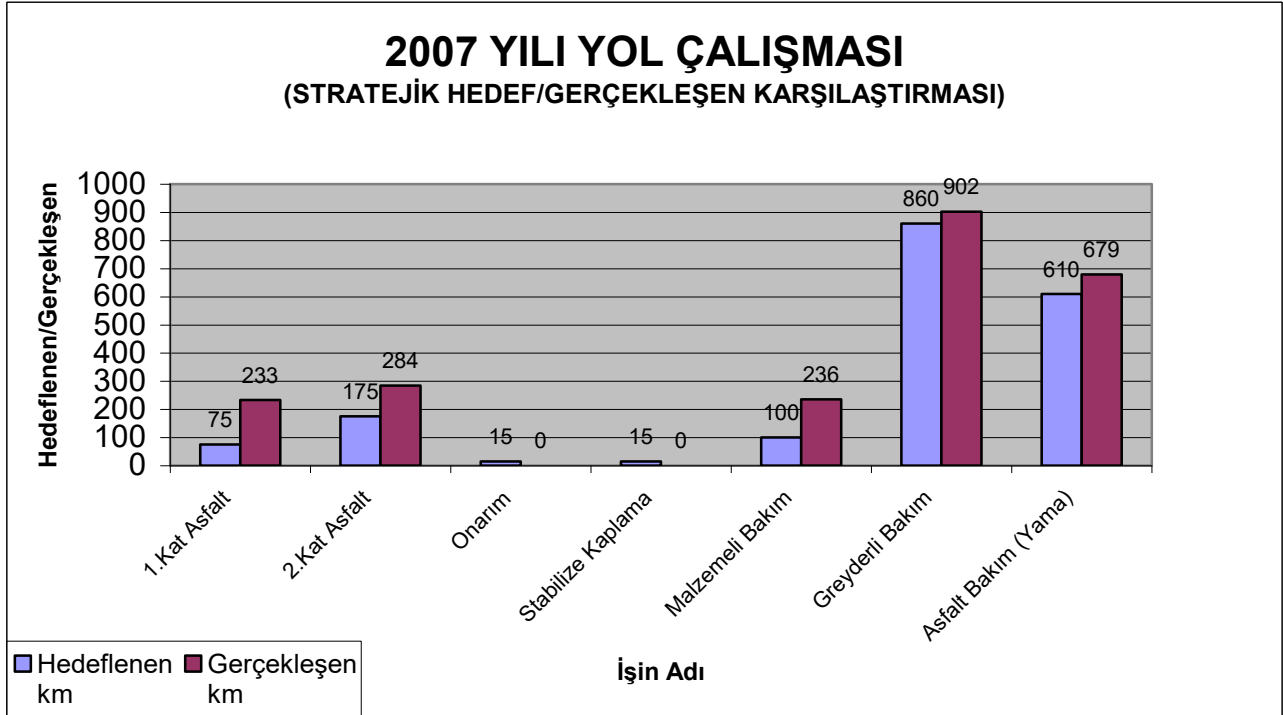

3.2. ASFALT KAPLAMA ÇALIŞMALARI

2007 yılında ilimizde Niğde İl Özel İdaresi tarafından 233 km. 1.kat, 283 km 2.kat olmak üzere toplam 516 km asfalt kaplama yapılmıştır. 516 km yolun 244 km.si KÖYDES, 138 km.si İl Özel İdaresi, 134 km.si ise BELDES ve özel protokoller kapsamında yapılmıştır. Asfalt kaplaması yapılan yolların ilçelere göre dağılımı aşağıdaki gibidir :

| İLÇELER | KÖYDES | | ÖZEL İDARE | | BELDES/PROTOKOL | |
|---------------------------|------------|------------|------------|-----------|-----------------|-----------|
| | 1.KAT | 2.KAT | 1.KAT | 2.KAT | 1.KAT | 2.KAT |
| MERKEZ | 15 | 18 | 4 | 8 | 49 | 23 |
| ALTINHİSAR | 3 | 6 | 3 | 4 | 22 | 2 |
| BOR | 23 | 65 | 27 | 15 | 7 | 7 |
| ÇAMARDI | 3 | 24 | 11 | 2 | 3 | 3 |
| ÇİFTLİK | 5 | 9 | 9 | 9 | 2 | 8 |
| ULUKIŞLA | 7 | 66 | 34 | 12 | 6 | 2 |
| TOPLAM | 56 | 188 | 88 | 50 | 89 | 45 |
| 1.VE 2. KAT TOPLAM | 244 | | 138 | | 134 | |
| GENEL TOPLAM | 516 | | | | | |

Tablonun Grafikselle Dağılımı:

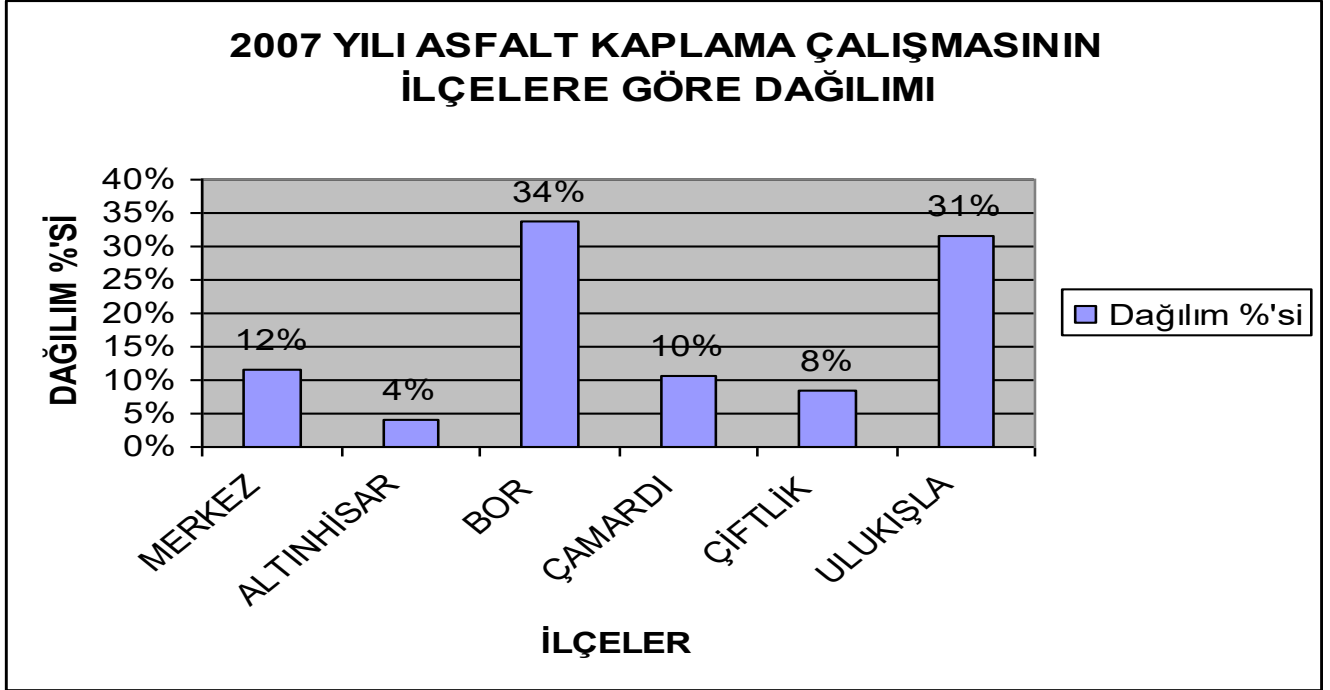

Asfalt kaplama çalışmalarının tamamı Özel İdare personeli ve ekipmanı tarafından yapılmış olup, KÖYDES projesi kapsamında işleri en erken tamamlayan il olarak Türkiye genelinde Niğde 1. sırayı almıştır. Asfalt kaplama işlerinin yapılması ve asfalt bakım için kullanılan rotmiks malzemenin yapımı sırasında kullanılan tüm mıcır ve elek altı malzemeler İl Özel İdaresi Konkasör Şantiyesinde üretilmiştir. Dışarıdan mıcır veya elek altı malzeme satın alınmamıştır.

1. ve 2. kat asfalt kaplamanın ilçelere ve köylere göre dağılımı aşağıdaki gibidir :

| Sıra No | İlçesi | Çalışılan Yer | Uzunluk (KM) | | Dağılım %'si |
|---------|--------|------------------------------|--------------|-------|--------------|
| | | | 1.Kat | 2.Kat | |
| 1 | MERKEZ | Fesleğen-Bor İlç.Hd. | 4 | | |
| 2 | MERKEZ | Hançerli-Koyunlu | 3 | | |
| 3 | MERKEZ | Gösterli Köyy.-Köyiçi Yollar | 4 | | |
| 4 | MERKEZ | Aşlama-Doğanlı | 2 | | |
| 5 | MERKEZ | Narköy-Narlıgöl | 1,6 | | |
| 6 | MERKEZ | Aşlama-Doğanlı | 1,0 | | |
| 7 | MERKEZ | Narköy | 1,0 | | 12% |
| 8 | MERKEZ | Sevgi Evleri | 1,5 | | |
| 9 | MERKEZ | Hançerli Mezarlık Yolu | 0,3 | | |
| 10 | MERKEZ | Narköy-Narlıgöl | | 2 | |
| 11 | MERKEZ | Koyunlu-Fesleğen | | 1 | |
| 12 | MERKEZ | Hançerli | | 5 | |
| 13 | MERKEZ | Kömürcü | | 5 | |

| | | | | |
|-----------------|------------|-------------------------------|-----------|-----------|
| 14 | MERKEZ | Kızılören | 1 | |
| 15 | MERKEZ | Gösterli Köyy.-Köyiçi Yollar | 2 | |
| 16 | MERKEZ | Narköy | 2 | |
| 17 | MERKEZ | Narköy | 2 | |
| 18 | MERKEZ | İly. İlt. Koyunlu - Fesleğen | 2 | |
| 19 | MERKEZ | İly. İlt.- Kızılören | 1 | |
| 20 | MERKEZ | Kıçağaç | 1 | |
| 21 | MERKEZ | Hüyük Köyiçi | 2 | |
| TOPLAM : | | | 18 | 26 |
| 22 | ALTINHİSAR | Akçaören Köyiçi | 6 | |
| 23 | ALTINHİSAR | Karakapı-Uluören | 3 | |
| 24 | ALTINHİSAR | Bayat-İly.İlt. | 4 | 4% |
| 25 | ALTINHİSAR | Bayat İly,İlt (2. yol) | 3 | |
| TOPLAM : | | | 6 | 10 |
| 26 | BOR | Postalı-Kızılkapı | 11 | |
| 27 | BOR | Karamahmutlu | 5 | |
| 28 | BOR | Emen | 5 | |
| 29 | BOR | Okçu-Fesleğen | 2 | |
| 30 | BOR | Okçu-Merkez İlçe Hd. Fesleğen | 2,0 | |
| 31 | BOR | Kayı-Altınova | 6,0 | |
| 32 | BOR | Postalı Köy İçi | 1,0 | |
| 33 | BOR | Kürkçü Köy İçi | 2,5 | |
| 34 | BOR | Badak Çiftlik Yolu | 0,25 | |
| 35 | BOR | Balcı köy içi | 1,0 | |
| 36 | BOR | Kavuklu köy içi | 2,5 | |
| 37 | BOR | Kılavuz Köyiçi | 1,5 | |
| 38 | BOR | Kürkçü-İmrahor | 3,0 | |
| 39 | BOR | Halaç Köyiçi | 0,7 | |
| 40 | BOR | Kaynarca-Bor | 6,0 | 34% |
| 41 | BOR | Havuzlu-Postalı-Kürkçü | 24 | |
| 42 | BOR | Seslikaya-Badak-Buldu Y. | 7 | |
| 43 | BOR | Bereket-Bereket M. | 5 | |
| 44 | BOR | Bereket M.-Seslikaya | 4 | |
| 45 | BOR | Obruk | 4 | |
| 46 | BOR | Kayı-Gayret M. | 6 | |
| 47 | BOR | Kayı-Çukurkuyu | 4 | |
| 48 | BOR | Çukurkuyu-Bayat | 9 | |
| 49 | BOR | Bayat | 2 | |
| 50 | BOR | Kayı-Çukurkuyu | 3 | |
| 51 | BOR | Kemerhisar-Seslikaya | 7 | |
| 52 | BOR | Kılavuz-Celaller | 3 | |
| 53 | BOR | Bereke Köy içi | 2 | |
| TOPLAM : | | | 49 | 80 |
| 54 | ÇAMARDI | Demirkazık Dağ evi | 3 | |
| 55 | ÇAMARDI | Cevizli Mh. Köy içi | 1 | |
| 56 | ÇAMARDI | Yelatan köy içi | 2 | |
| 57 | ÇAMARDI | Yeniköy köy içi | 1 | |
| 58 | ÇAMARDI | Mahmatlı köy içi | 1 | |
| 59 | ÇAMARDI | Eynelli Köyiçi | 1 | 10% |
| 60 | ÇAMARDI | Kızılkapı-Celaller Yolu | 5 | |
| 61 | ÇAMARDI | Çardck-Bekçili-Yeniköy | 15 | |
| 62 | ÇAMARDI | Kavlakepe | 1 | |
| 63 | ÇAMARDI | Kavlakepe | 1 | |

| | | | | |
|-----------------------|----------|-----------------------------------|------------|-------------|
| 64 | ÇAMARDI | Elekgözü | 3 | |
| 65 | ÇAMARDI | Cevzli M. | 1 | |
| 66 | ÇAMARDI | Yelatan | 1 | |
| 67 | ÇAMARDI | Burç-Celaller | 2 | |
| 68 | ÇAMARDI | Bekçili köy içi | 1 | |
| 69 | ÇAMARDI | Burç-Celaller | 1 | |
| TOPLAM : | | | 14 | 26 |
| 70 | ÇİFTLİK | Asmasız-Sultanpınarı | 5 | |
| 71 | ÇİFTLİK | Çardak | 1,5 | |
| 72 | ÇİFTLİK | Şeyhler-Kula (büyük onarım) | 1,0 | |
| 73 | ÇİFTLİK | Mahmutlu Köyiçi | 1,0 | |
| 74 | ÇİFTLİK | Şeyhler Köyiçi | 3,0 | |
| 75 | ÇİFTLİK | Ovalıbağ | 2,0 | 8% |
| 76 | ÇİFTLİK | Mahmutlu | 9 | |
| 77 | ÇİFTLİK | Murtaza | 5 | |
| 78 | ÇİFTLİK | Asmasız | 3 | |
| 79 | ÇİFTLİK | Çardak | 1 | |
| TOPLAM : | | | 14 | 18 |
| 80 | ULUKIŞLA | Ardıçlı | 7 | |
| 81 | ULUKIŞLA | İly. İlt. - Porsuk | 2,5 | |
| 82 | ULUKIŞLA | Eminlik Köyiçi | 5,0 | |
| 83 | ULUKIŞLA | Soğuk Hava Deposu | 1,0 | |
| 84 | ULUKIŞLA | Gümüş (Büyük onarım) | 2,0 | |
| 85 | ULUKIŞLA | İmrahor-Kürkçü | 2,0 | |
| 86 | ULUKIŞLA | Başmakçı Köyiçi | 3,0 | |
| 87 | ULUKIŞLA | Toraman (Büyük onarım) | 2,0 | |
| 88 | ULUKIŞLA | Ünlükaya (Büyük onarım) | 2,0 | |
| 89 | ULUKIŞLA | Hüsniye Köyiçi | 3,0 | |
| 90 | ULUKIŞLA | Beyağlı Köyiçi | 2,3 | |
| 91 | ULUKIŞLA | Şeyhomerli-Çayhan | 7,0 | |
| 92 | ULUKIŞLA | Ovacık köy içi | 2,0 | |
| 93 | ULUKIŞLA | Hüsniye-Eminlik-Başm. | 15 | |
| 94 | ULUKIŞLA | Hacıbekirli-Çat M. | 17 | |
| 95 | ULUKIŞLA | Tepeköy-Şeyhomerli | 7 | 31% |
| 96 | ULUKIŞLA | Çanakçı | 5 | |
| 97 | ULUKIŞLA | Kozluca | 4 | |
| 98 | ULUKIŞLA | Porsuk | 2 | |
| 99 | ULUKIŞLA | Beyağlı | 1 | |
| 100 | ULUKIŞLA | Alihoca | 4 | |
| 101 | ULUKIŞLA | Emirler | 9 | |
| 102 | ULUKIŞLA | Emirler-Aktoprak | 2 | |
| 103 | ULUKIŞLA | İly. İlt. - Hacıbekirli - Çat Mh. | 2,5 | |
| 104 | ULUKIŞLA | İly. İlt. - Tepeköy - Şeyhomerli | 1,0 | |
| 105 | ULUKIŞLA | Emirler | 6,0 | |
| 106 | ULUKIŞLA | Emirler-Aktoprak | 1,5 | |
| 107 | ULUKIŞLA | Gümüş (Büyük onarım) | 1 | |
| 108 | ULUKIŞLA | Ovacık köy içi | 0,5 | |
| TOPLAM : | | | 41 | 79 |
| GENEL TOPLAM : | | | 142 | 239 |
| | | | | 100% |

3.3. BAKIMLAR

2007 yılı Yol ve Ulaşım Hizmetleri yatırım programında bulunan bakımlarda mevcut yolların standartları yükseltilerek en az 12 ay boyunca hizmet vermeleri planlanmış ve bakımlar bu esasa göre yapılmıştır. 2007 yılında köy yollarına 1817 km bakım yapılmış olup, yapılan bakımların toplam maliyeti 3.173.430 YTL.dir.

3.3.1. Greyderli Bakım

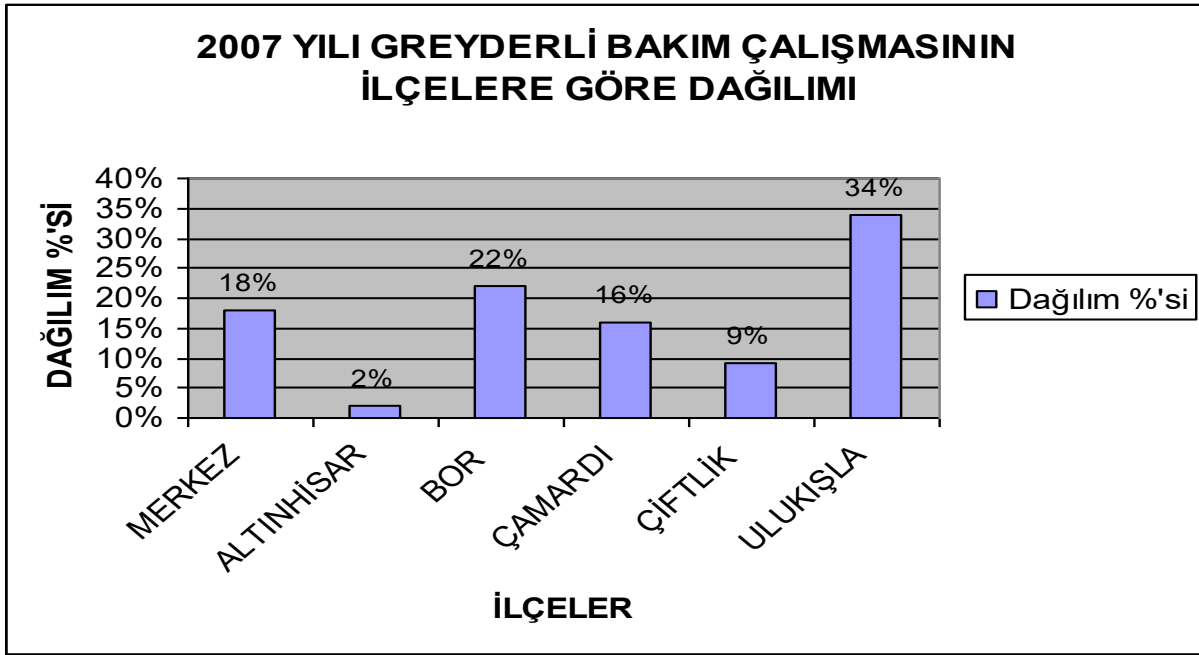

2007 yılında köy yollarına 159 km.si KÖYDES, 743 km.si Özel İdare programından olmak üzere toplam 902 km. greyderli bakım yapılmıştır. Greyderli bakımların 36.570 YTL.si KÖYDES, 170.890 YTL.si Özel İdare bütçesinden karşılanmış olup toplam maliyeti 207.460 YTL.dir. Greyderli bakımların ilçelere ve köylere göre dağılımı aşağıdaki gibidir :

| Sıra No | İlçesi | Çalışılan Yer | Bakım km.si | Dağılım %'si |
|---------|--------|---|-------------|--------------|
| 1 | MERKEZ | İly. İlt. Ovacık - Uluğağaç | 4 | 18% |
| 2 | MERKEZ | İly. İlt. Kumluca - Hamamlı | 3 | |
| 3 | MERKEZ | İly. İlt. Koyunlu - Fesleğen | 1 | |
| 4 | MERKEZ | İly. İlt. Yaylayolu - Hasaköy - İly. İlt. | 29 | |
| 5 | MERKEZ | İly. İlt. - Çarıklı | 3 | |
| 6 | MERKEZ | İly. İlt. - Aşlama | 13 | |
| 7 | MERKEZ | İly. İlt. - Kızıllören | 1 | |
| 8 | MERKEZ | İly. İlt. - Himmetli | 4 | |

| | | | | |
|-----------------|------------|---|------------|-----|
| 9 | MERKEZ | İly. İlt. - Kıçiağaç | 1 | |
| 10 | MERKEZ | İly. İlt. - Özyurt | 17 | |
| 11 | MERKEZ | İly. İlt. - Hançerli | 6 | |
| 12 | MERKEZ | Ky. İlt. - Küçükköy | 3 | |
| 13 | MERKEZ | İly. İlt. - Taşlıca | 5 | |
| 14 | MERKEZ | İly. İlt. - Kırkpınar | 3 | |
| 15 | MERKEZ | Ky. İlt. - Güllüce | 3 | |
| 16 | MERKEZ | Ky. İlt. - Ballı | 2 | |
| 17 | MERKEZ | Ky. İlt. - Pınarcık | 2 | |
| 18 | MERKEZ | İly. İlt. - Kömürcü | 5 | |
| 19 | MERKEZ | İly. İlt. - Gösterli | 1 | |
| 20 | MERKEZ | İly. İlt. - Narköy - Aksaray - Gülağaç İlçe Hd. | 2 | |
| 21 | MERKEZ | İly. İlt. - Ağcaşar | 3 | |
| 22 | MERKEZ | Ky. İlt. Çarıklı | 4 | |
| 23 | MERKEZ | İly. İlt.- Kızılören | 1 | |
| 24 | MERKEZ | Himmetli-- Elmalı | 1 | |
| 25 | MERKEZ | Himmetli - Değirmenli | 1 | |
| 26 | MERKEZ | 37 K.K.N. İlt. -Uluağaç | 3 | |
| 27 | MERKEZ | Özyurt-- Çamardı İlçe Hd. | 3 | |
| 28 | MERKEZ | Bor- İlçe Hd.-- Fesleğen-- Bor- İlçe Hd. | 9 | |
| 29 | MERKEZ | Hançerli-- Koyunlu | 3 | |
| 30 | MERKEZ | Kırkpınar-- Taşlıca | 2 | |
| 31 | MERKEZ | 37 K.K.N. İlt. - Güllüce | 2 | |
| 32 | MERKEZ | Tepeköy-- Ballı | 3 | |
| 33 | MERKEZ | 51 K.K.N. Ky. İlt. - 54-2 K.K.N. Ky. İlt.(Yayla Yolu) | 6 | |
| 34 | MERKEZ | Gösterli-- İly. İlt. | 1 | |
| 35 | MERKEZ | Kiledere--Ağcaşar | 3 | |
| 36 | MERKEZ | Aşlama-Doğanlı | 2 | |
| 37 | MERKEZ | Narköy Narlıgöl-TCK | 4 | |
| TOPLAM : | | | 159 | |
| 38 | ALTINHİSAR | Karakapı-Uluören | 2 | |
| 39 | ALTINHİSAR | Uluören | 5 | |
| 40 | ALTINHİSAR | İly. İlt. - Bor İlçe Hd. (Bayat) | 4 | |
| 41 | ALTINHİSAR | A.hisar TCK Yolu.-Bayat | 6 | 2% |
| 42 | ALTINHİSAR | Akçaören - Bor İlçe Hd. (Çukurkuyu) | 5 | |
| TOPLAM : | | | 22 | |
| 43 | BOR | İly. İlt. - Kaynarca - Hallaç - Kılavuz - Kızılkapı | 29 | |
| 44 | BOR | İly. İlt. - Havuzlu - Postallı - Kürkçü | 24 | |
| 45 | BOR | İly. İlt. - Seslikaya - Badak - Buldu Yaylası | 11 | |
| 46 | BOR | Ky. İlt. - (Kılavuz İskan Evleri) | 2 | |
| 47 | BOR | Ky. İlt. - Karacaören | 3 | |
| 48 | BOR | İly. İlt. - Karamahmutlu | 3 | |
| 49 | BOR | Ky. İlt. - Gökbez | 3 | |
| 50 | BOR | İly. İlt. - Kavuklu | 7 | |
| 51 | BOR | İly. İlt.- (Bereket) - Bereket Mh. | 5 | 22% |
| 52 | BOR | Ky. İlt. - Veli Yaylası | 2 | |
| 53 | BOR | İly. İlt. - Emen | 4 | |
| 54 | BOR | Dy. İlt. - Obruk | 4 | |
| 55 | BOR | Dy. İlt. -Bayat - Altınhisar İlçe Hd. | 2 | |
| 56 | BOR | İly. İlt. - (Balcı) - Gayret Mh.-Üstünkaya Mh. Gölcük Mh.- Kayı | 6 | |
| 57 | BOR | İly. İlt. - Tepeköy | 1 | |
| 58 | BOR | İly. İlt. - Akbaş Mh. Balcı | 5 | |
| 59 | BOR | İly. İlt. - Okçu | 3 | |

| | | | | |
|-----------------|---------|---|------------|-----|
| 60 | BOR | 07K.K.N.İlt. - Kızılkapı--Çamardı İlçe Hd. | 11 | |
| 61 | BOR | 07K.K.N.İlt. - Havuzlu-- Karacaören | 9 | |
| 62 | BOR | 01K.K.N.İlt. - Karamahmutlu | 5 | |
| 63 | BOR | Kürkçü-- Bor İlçe Hd.-- Başmakçı | 3 | |
| 64 | BOR | Gökbez-- Kürkçü | 9 | |
| 65 | BOR | Kavuklu-- Bor İlçe Hd.-- Eminlik | 4 | |
| 66 | BOR | 18 K.K.N.İlt. - Bereket Mh. | 4 | |
| 67 | BOR | 18 K.K.N.İlt. - Ulukışla İlçe Hd.-- Altay | 2 | |
| 68 | BOR | 18 K.K.N.İlt. - Emen | 5 | |
| 69 | BOR | İly. İlt. 18 K.K.N.İlt. - Badak | 4 | |
| 70 | BOR | Buldu Yaylası -- Konya İl Hd. | 2 | |
| 71 | BOR | Çukurkuyu-- Bayat - Altınhisar İlçe Hd. | 9 | |
| 72 | BOR | Kayı-Çukurkuyu | 4 | |
| 73 | BOR | 40 KNN İly.İlt.-Mrk.İlç.Hd.Fesleğen | 2 | |
| 74 | BOR | Obruk (Konya -Ereğli) İl Sınırı | 4 | |
| 75 | BOR | Kaynarca-Bor | 6 | |
| TOPLAM : | | | 197 | |
| 76 | ÇAMARDI | İly. İlt. - Orhaniye - Kocapınar | 4 | |
| 77 | ÇAMARDI | İly. İlt. - Pınarbaşı - Demirkazık - Çukurbağ-Aktaş Mh. - Bahçeli Mh. | 16 | |
| 78 | ÇAMARDI | İly. İlt. - Burç - Çardacık - Bekçili - Yeniköy | 15 | |
| 79 | ÇAMARDI | Çamardı - Kavaklıgöl - Celaller | 11 | |
| 80 | ÇAMARDI | İly. İlt. Eynelli | 8 | |
| 81 | ÇAMARDI | İly. İlt. Kavlaktepe | 1 | |
| 82 | ÇAMARDI | (Orhaniye) - Sulucaova | 7 | |
| 83 | ÇAMARDI | Ky. İlt. - (Krapınar Yaylası) | 3 | |
| 84 | ÇAMARDI | İly. İlt.- Elekgölü | 3 | |
| 85 | ÇAMARDI | İly. İlt.- Cevizli Mh. | 1 | |
| 86 | ÇAMARDI | İly. İlt.- Beynamaz Kışlakçı | 3 | |
| 87 | ÇAMARDI | İly. İlt.- Yelatan | 1 | |
| 88 | ÇAMARDI | İly. İlt.- Mahmutlu | 3 | |
| 89 | ÇAMARDI | Ky. İlt. - Ören | 2 | |
| 90 | ÇAMARDI | Çamardı İlçe Çık.- Üçkapılı | 8 | |
| 91 | ÇAMARDI | Ky. İlt. - (Çukurbağ) - Martideresi. -(Emmi Yaylası) | 7 | 16% |
| 92 | ÇAMARDI | İly.İlt-Bahçeli | 2 | |
| 93 | ÇAMARDI | Eynelli- Merkez İlçe Hd. Elmalı | 6 | |
| 94 | ÇAMARDI | Kocapınar- 06-2 K.K.N. Ky. İlt. | 1 | |
| 95 | ÇAMARDI | 05K.K.N.İlt. - Merkez İlçe Hd. İçmeli | 2 | |
| 96 | ÇAMARDI | Sulucaova - Merkez İlçe Hd. Dündarlı | 4 | |
| 97 | ÇAMARDI | İly. İlt. - Kavlaktepe | 1 | |
| 98 | ÇAMARDI | 16 K.K.N.İlt. - Mahmatlı | 2 | |
| 99 | ÇAMARDI | Yeniköy-(Karakışlakçı) Adana İl Hd. | 5 | |
| 100 | ÇAMARDI | 18 K.K.N.İlt. - 20 K.K.N. Ky. İlt. | 2 | |
| 101 | ÇAMARDI | 29 - 2 K.K.N.İlt. - Bekçili | 6 | |
| 102 | ÇAMARDI | 29 - 2 K.K.N.İlt. - Bor İlçe Hd. Kızılkapı | 4 | |
| 103 | ÇAMARDI | Ören -- Üçkapılı | 5 | |
| 104 | ÇAMARDI | Üçkapılı -- Özyurt | 5 | |
| 105 | ÇAMARDI | Demirkazık-Dağ evi Çevre Yolu | 3 | |
| TOPLAM : | | | 141 | |
| 106 | ÇİFTLİK | Ovalıbağ - Çardak | 9 | |
| 107 | ÇİFTLİK | İly. İlt. Alıçlı Mh. - Çınarlı | 7 | |
| 108 | ÇİFTLİK | İly. İlt. - Murtaza | 5 | |
| 109 | ÇİFTLİK | Ky. İlt. -(Azatlı) - Sultanpınarı | 3 | |
| 110 | ÇİFTLİK | Çiftlik İlçe Çık.- Asmasız | 3 | |
| 111 | ÇİFTLİK | Ky. İlt. - Mahmutlu | 3 | |
| 112 | ÇİFTLİK | Çiftlik İlçe Çık. - Şeyhler | 3 | 9% |
| 113 | ÇİFTLİK | Ky. İlt. - Kula | 1 | |
| 114 | ÇİFTLİK | Çınarlı -- Azatlı | 6 | |
| 115 | ÇİFTLİK | Çınarlı -- Merkez İlçe Hd. H. Abdullah | 8 | |
| 116 | ÇİFTLİK | Murtaza -- Merkez İlçe Hd. H. Abdullah | 3 | |
| 117 | ÇİFTLİK | 05K.K.N.İlt. - Merkez İlçe Hd. İçmeli | 3 | |

| | | | | |
|-----------------------|----------|--|------------|-------------|
| 118 | ÇİFTLİK | 06K.K.N.İlt.- 03 - 2 K.K.N. Ky. İlt. | 5 | |
| 119 | ÇİFTLİK | İly. İlt.-- Asmasız-- 06 K.K.N.Ky. İlt. | 6 | |
| 120 | ÇİFTLİK | 12 K.K.N.İlt.- Mahmutlu | 9 | |
| 121 | ÇİFTLİK | 12 K.K.N.İlt.- 16 K.K.N. Ky. İlt. | 3 | |
| 122 | ÇİFTLİK | 12 K.K.N.İlt.- İly. İlt. | 3 | |
| TOPLAM : | | | 80 | |
| 123 | ULUKIŞLA | İly.İlt.-Ovacık-Hüsniye-Eminlik- Başmakçı- İmrahor | 20 | |
| 124 | ULUKIŞLA | İly. İlt. - Handeresi - Ünlükaya | 26 | |
| 125 | ULUKIŞLA | İly. İlt. - Gümüş - Maden | 18 | |
| 126 | ULUKIŞLA | İly. İlt. - Hacıbekirli - Çat Mh. | 18 | |
| 127 | ULUKIŞLA | İly. İlt. - Tepeköy - Şeyhomerli | 7 | |
| 128 | ULUKIŞLA | İly. İlt. - Güney - Altay | 10 | |
| 129 | ULUKIŞLA | İly. İlt. - Karacaören | 3 | |
| 130 | ULUKIŞLA | Ky. İlt. - Beşevler (Toraman) | 1 | |
| 131 | ULUKIŞLA | Ky. İlt. - Elmalı | 6 | |
| 132 | ULUKIŞLA | İly. İlt. - Adana Pozantı Asfaltı - Ardıçlı | 7 | |
| 133 | ULUKIŞLA | İly. İlt. - Koçak - Azdın mah. | 7 | |
| 134 | ULUKIŞLA | Ky. İlt. - Çifteköy | 2 | |
| 135 | ULUKIŞLA | Ky. İlt. - Gedelli | 1 | |
| 136 | ULUKIŞLA | İly. İlt. - Çanakçı | 5 | |
| 137 | ULUKIŞLA | İly. İlt. - Kozluca | 4 | |
| 138 | ULUKIŞLA | İly. İlt. - Hasangazi | 2 | |
| 139 | ULUKIŞLA | İly. İlt. - İlhan | 7 | |
| 140 | ULUKIŞLA | İly. İlt. - Porsuk | 2 | |
| 141 | ULUKIŞLA | İly. İlt. - Beyağıl | 1 | |
| 142 | ULUKIŞLA | İly. İlt. - Horoz | 6 | |
| 143 | ULUKIŞLA | İly. İlt. - Katrancı | 3 | |
| 144 | ULUKIŞLA | İly. İlt. - Alihoca | 4 | |
| 145 | ULUKIŞLA | İly. İlt. - Tabaklı /Köşkönü) | 6 | 34% |
| 146 | ULUKIŞLA | İly. İlt. - Tekneçukur | 3 | |
| 147 | ULUKIŞLA | Ky. İlt. -(Kayakevi) | 6 | |
| 148 | ULUKIŞLA | Ky. İlt. - Emirler | 13 | |
| 149 | ULUKIŞLA | Karacaören- Bor- İlçe Hd. Kavuklu | 2 | |
| 150 | ULUKIŞLA | Eminlik- Bor- İlçe Hd. Kavuklu | 3 | |
| 151 | ULUKIŞLA | 20K.K.N.İlt.- Bor İlçe Hd. Kürkçü | 2 | |
| 152 | ULUKIŞLA | 07K.K.N.İlt.- Beşevler (Toraman) | 5 | |
| 153 | ULUKIŞLA | 20K.K.N.İlt.- 07 K.K.N. Ky.İlt | 10 | |
| 154 | ULUKIŞLA | 13 - 2 K.K.N.İlt.- 11 K.K.N. Ky.İlt | 9 | |
| 155 | ULUKIŞLA | 10 K.K.N.İlt.- Çiftehan | 11 | |
| 156 | ULUKIŞLA | Çanakçı - Çifteköy | 7 | |
| 157 | ULUKIŞLA | 23 - K.K.N.İlt.- Hasangazi | 3 | |
| 158 | ULUKIŞLA | İly. İlt. Ovacık | 7 | |
| 159 | ULUKIŞLA | 07 - K.K.N.İlt.- İlhan | 8 | |
| 160 | ULUKIŞLA | Maden - Alihoca | 11 | |
| 161 | ULUKIŞLA | 33 - K.K.N.İlt.- 35 K.K.N. Ky. İlt. | 4 | |
| 162 | ULUKIŞLA | Emirler - Darboğaz - 35 K.K.N. Ky. İlt. | 5 | |
| 163 | ULUKIŞLA | Emirler-Aktoprak | 4 | |
| 164 | ULUKIŞLA | Şeyhomerli - Konya İl Hd. | 6 | |
| 165 | ULUKIŞLA | İly. İlt. - Altay | 10 | |
| 166 | ULUKIŞLA | Altay - Bor İlçe Hd. (Badak) | 8 | |
| TOPLAM : | | | 303 | |
| GENEL TOPLAM : | | | 902 | 100% |

3.3.2. Malzemeli Bakım

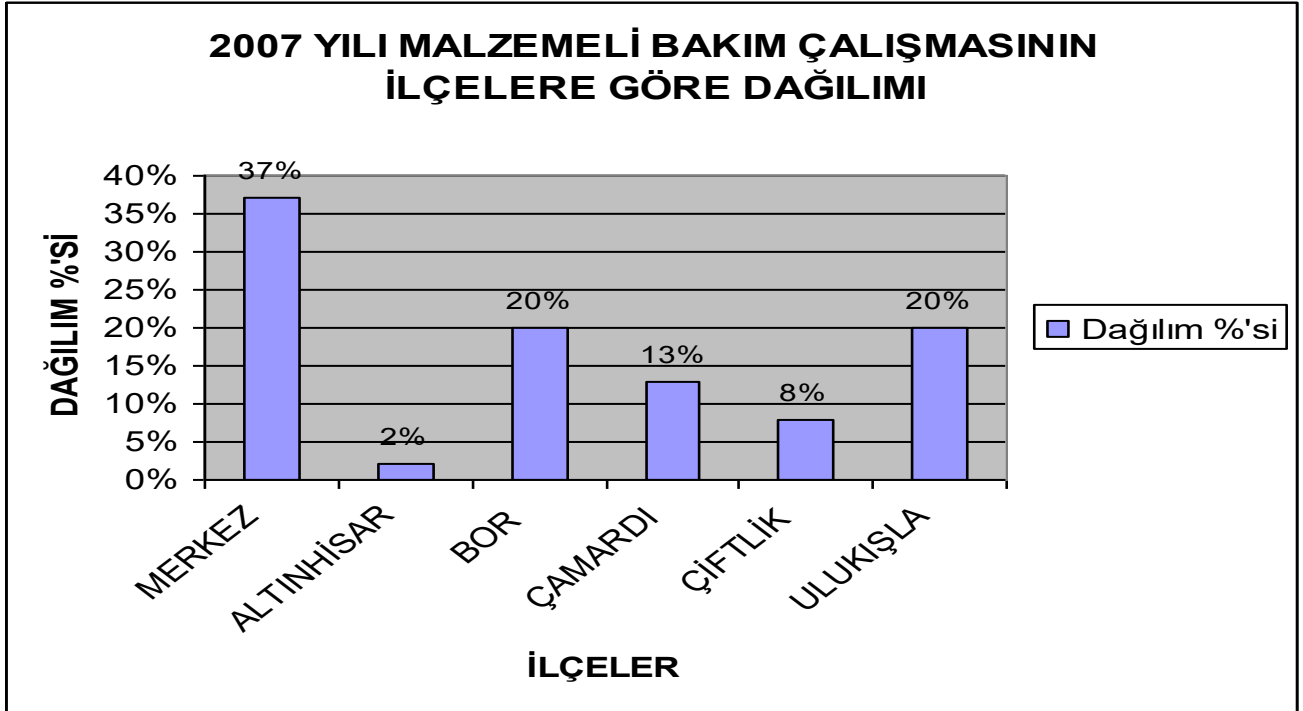

2007 yılında köy yollarına 88 km.si KÖYDES, 148 km.si Özel İdare programından olmak üzere toplam 236 km. malzemeli bakım yapılmıştır. Malzemeli bakımların 984.280 YTL.si KÖYDES, 1.228.000 YTL:si Özel İdare bütçesinden karşılanmış olup toplam maliyeti 2.212.280 YTL.dir. Malzemeli bakımların ilçelere ve köylere göre dağılımı aşağıdaki gibidir :

| Sıra No | İlçesi | Çalışılan Yer | Bakım km.si | Dağılım %'si |
|---------|--------|---------------|-------------|--------------|
| 1 | MERKEZ | Aşlama | 5 | 37% |
| 2 | MERKEZ | Ballı | 5 | |
| 3 | MERKEZ | Kızılören | 4 | |
| 4 | MERKEZ | Yarhisar | 6 | |
| 5 | MERKEZ | Hüyük | 6 | |
| 6 | MERKEZ | Narköy | 4 | |
| 7 | MERKEZ | Taşlıca | 3 | |
| 8 | MERKEZ | Gösterli | 5 | |
| 9 | MERKEZ | Pıncarcık | 4 | |
| 10 | MERKEZ | Çarıklı | 6 | |
| 11 | MERKEZ | Yaylayolu | 7 | |
| 12 | MERKEZ | Özyurt | 5 | |
| 13 | MERKEZ | Kıçağaç | 3 | |
| 14 | MERKEZ | Tepeköy | 4 | |
| 15 | MERKEZ | Himmetli | 5 | |
| 16 | MERKEZ | Hamamlı | 5 | |
| 17 | MERKEZ | Hasaköy | 5 | |

| | | | | |
|----|------------|-------------------|-----------------------|-------------|
| 18 | MERKEZ | Tırhan | 6 | |
| | | | TOPLAM : | 88 |
| 19 | ALTINHİSAR | Akçaören | 4 | 2% |
| | | | TOPLAM : | 4 |
| 20 | BOR | Gökbez | 5 | |
| 21 | BOR | Obruk | 6 | |
| 22 | BOR | Kavuklu | 5 | |
| 23 | BOR | Seslikaya | 6 | |
| 24 | BOR | Postallı | 4 | 20% |
| 25 | BOR | Kayı | 5 | |
| 26 | BOR | Balcı (Gayret m.) | 6 | |
| 27 | BOR | Emen | 5 | |
| 28 | BOR | Badak | 5 | |
| | | | TOPLAM : | 47 |
| 29 | ÇAMARDI | Bekçili | 8 | |
| 30 | ÇAMARDI | Demirkazık | 5 | |
| 31 | ÇAMARDI | Kavaklıgöl | 4 | |
| 32 | ÇAMARDI | Çardacık | 5 | 13% |
| 33 | ÇAMARDI | Eynelli | 4 | |
| 34 | ÇAMARDI | Mahmatlı | 5 | |
| | | | TOPLAM : | 31 |
| 35 | ÇİFTLİK | Çardak | 4 | |
| 36 | ÇİFTLİK | Mahmutlu | 4 | |
| 37 | ÇİFTLİK | Şeyhler | 6 | 8% |
| 38 | ÇİFTLİK | Kula | 4 | |
| | | | TOPLAM : | 18 |
| 39 | ULUKIŞLA | Tabaklı | 5 | |
| 40 | ULUKIŞLA | Çanakçı | 4 | |
| 41 | ULUKIŞLA | İlhan | 5 | |
| 42 | ULUKIŞLA | Başmakçı | 5 | |
| 43 | ULUKIŞLA | Porsuk | 4 | |
| 44 | ULUKIŞLA | Hacıbekirli | 4 | |
| 45 | ULUKIŞLA | Güney | 5 | 20% |
| 46 | ULUKIŞLA | Ovacık | 4 | |
| 47 | ULUKIŞLA | Hasangazi | 4 | |
| 48 | ULUKIŞLA | Tepeköy | 4 | |
| 49 | ULUKIŞLA | Şeyhomerli | 4 | |
| | | | TOPLAM : | 48 |
| | | | GENEL TOPLAM : | 236 |
| | | | | 100% |

3.3.3. Asfalt Bakım (Yama):

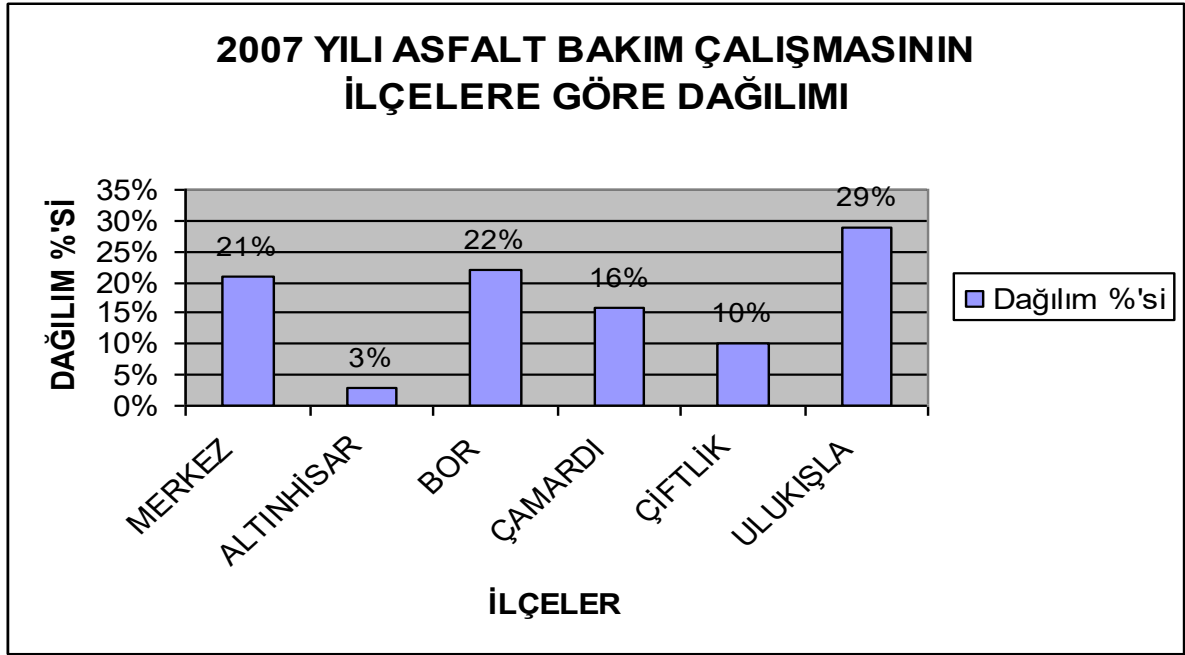

2007 yılında köy yollarına 142 km.si KÖYDES, 537 km.si Özel İdare programından olmak üzere toplam 679 km. asfalt bakım (yama) yapılmıştır. Asfalt bakımların 157.620 YTL.si KÖYDES, 596.070 YTL.si Özel İdare bütçesinden karşılanmış olup toplam maliyeti 753.690 YTL.dir. Asfalt bakımların ilçelere ve köylere göre dağılımı aşağıdaki gibidir :

| Sıra No | İlçesi | Çalışılan Yer | Bakım km.si | Dağılım %'si |
|---------|--------|---------------------------------|-------------|--------------|
| 1 | MERKEZ | Ovacık - Uluğaç | 4 | 21% |
| 2 | MERKEZ | Kumluca - Hamamlı | 3 | |
| 3 | MERKEZ | Koyunlu - Fesleğen | 1 | |
| 4 | MERKEZ | Yaylayolu - Hasaköy - İly. İlt. | 29 | |
| 5 | MERKEZ | İly. İlt. - Çarıklı | 3 | |
| 6 | MERKEZ | İly. İlt. - Aşlama | 13 | |
| 7 | MERKEZ | İly. İlt. - Kızılören | 1 | |
| 8 | MERKEZ | İly. İlt. - Himmetli | 4 | |
| 9 | MERKEZ | İly. İlt. - Kıçığağaç | 1 | |
| 10 | MERKEZ | İly. İlt. - Özyurt | 17 | |
| 11 | MERKEZ | İly. İlt. - Hançerli | 6 | |
| 12 | MERKEZ | Ky. İlt. - Küçükköy | 3 | |
| 13 | MERKEZ | İly. İlt. - Taşlıca | 5 | |
| 14 | MERKEZ | İly. İlt. - Kırkpınar | 3 | |
| 15 | MERKEZ | Ky. İlt. - Güllüce | 3 | |
| 16 | MERKEZ | Ky. İlt. - Ballı | 2 | |
| 17 | MERKEZ | Ky. İlt. - Pınarcık | 2 | |
| 18 | MERKEZ | İly. İlt. - Kömürcü | 5 | |
| 19 | MERKEZ | İly. İlt. - Gösterli | 1 | |
| 20 | MERKEZ | Narköy -Gülağaç İlçe Hd. | 2 | |
| 21 | MERKEZ | İly. İlt. - Ağcaşar | 3 | |
| 22 | MERKEZ | Ky. İlt. Çarıklı | 4 | |

| | | | | |
|-----------------|------------|--|------------|-----|
| 23 | MERKEZ | İly. İlt. - Kızılören | 1 | |
| 24 | MERKEZ | 37 K.K.N. İlt. -Uluağaç | 3 | |
| 25 | MERKEZ | Özyurt-- Çmrd. İlçe Hd. | 3 | |
| 26 | MERKEZ | Kırkpınar-- Taşlıca | 2 | |
| 27 | MERKEZ | Güllüce | 2 | |
| 28 | MERKEZ | Tepeköy-- Ballı | 1 | |
| 29 | MERKEZ | Gösterli-- İly. İlt. | 1 | |
| 30 | MERKEZ | Kiledere--Ağcaşar | 3 | |
| 31 | MERKEZ | Narköy Narlıgöl | 2 | |
| 32 | MERKEZ | Uluağaç köy içi | 5 | |
| 33 | MERKEZ | Güllüce köy içi | 1 | |
| 34 | MERKEZ | Aşlama köy içi | 1 | |
| 35 | MERKEZ | Kıçağaç içi | 2 | |
| TOPLAM : | | | 142 | |
| 36 | ALTINHİSAR | Karakapı-Uluören | 2 | |
| 37 | ALTINHİSAR | Uluören | 5 | |
| 38 | ALTINHİSAR | İly. İlt. - Bor İlçe Hd. (Bayat) | 4 | 3% |
| 39 | ALTINHİSAR | A.hisar TCK Yolu.-Bayat | 6 | |
| TOPLAM : | | | 17 | |
| 40 | BOR | İly. İlt. - Kaynarca - Hallaç - Kılavuz - Kızılkapı | 29 | |
| 41 | BOR | İly. İlt. - Havuzlu - Postallı - Kürkçü | 24 | |
| 42 | BOR | İly. İlt. - Seslikaya - Badak - Buldu Yaylası | 7 | |
| 43 | BOR | Ky. İlt. - Karacaören | 3 | |
| 44 | BOR | İly. İlt. - Karamahmutlu | 3 | |
| 45 | BOR | Ky. İlt. - Gökbez | 3 | |
| 46 | BOR | İly. İlt. - Kavuklu | 7 | |
| 47 | BOR | İly. İlt. - (Bereket) - Bereket Mh. | 5 | |
| 48 | BOR | İly. İlt. - Emen | 4 | |
| 49 | BOR | Dy. İlt. - Obruk | 4 | |
| 50 | BOR | Dy. İlt. -Bayat - Altınhisar İlçe Hd. | 2 | |
| 51 | BOR | İly. İlt. - (Balcı) - Gayret Mh.-Üstünkaya Mh. Gölcük Mh.- Kayı | 6 | |
| 52 | BOR | İly. İlt. - Tepeköy | 1 | |
| 53 | BOR | İly. İlt. - Akbaş Mh. Balcı | 5 | |
| 54 | BOR | İly. İlt. - Okçu | 3 | 22% |
| 55 | BOR | 01K.K.N.İlt.- Karamahmutlu | 5 | |
| 56 | BOR | 18 K.K.N.İlt.- Bereket Mh. | 4 | |
| 57 | BOR | 18 K.K.N.İlt.- Ulukışla İlçe Hd.-- Altay | 2 | |
| 58 | BOR | 18 K.K.N.İlt.- Emen | 5 | |
| 59 | BOR | Çukurkuyu-- Bayat - Altınhisar İlçe Hd. | 9 | |
| 60 | BOR | Kayı-Çukurkuyu | 4 | |
| 61 | BOR | Obruk (Konya -Ereğli) İli Sınırı | 4 | |
| 62 | BOR | Balcı (Köy içi) | 2 | |
| 63 | BOR | Kayı Üstünkaya mah. (Köy içi) | 1 | |
| 64 | BOR | Obruk (Köy içi) | 1 | |
| 65 | BOR | Okçu (Köy içi) | 1 | |
| 66 | BOR | Badak (Köy içi) | 3 | |
| 67 | BOR | Gökbez (Köy içi) | 1 | |
| TOPLAM : | | | 148 | |
| 68 | ÇAMARDI | İly. İlt. - Orhaniye - Kocapınar | 4 | |
| 69 | ÇAMARDI | İly. İlt. - Pınarbaşı - Demirkazık - Çukurbağ-Aktaş Mh.- Bahçeli Mh. | 16 | |
| 70 | ÇAMARDI | İly. İlt. - Burç - Çardacık - Bekçili - Yeniköy | 15 | |
| 71 | ÇAMARDI | Çamardı - Kavaklıgöl - Celaller | 11 | |
| 72 | ÇAMARDI | İly. İlt. Eynelli | 8 | 16% |
| 73 | ÇAMARDI | İly. İlt. Kavlaktepe | 1 | |
| 74 | ÇAMARDI | (Orhaniye) - Sulucaova | 7 | |
| 75 | ÇAMARDI | İly. İlt.- Elekgölü | 3 | |
| 76 | ÇAMARDI | İly. İlt.- Cevizli Mh. | 1 | |
| 77 | ÇAMARDI | İly. İlt.- Beynamaz Kışlakçı | 3 | |

| | | | | |
|-----|----------|--|------------|-----|
| 78 | ÇAMARDI | İly. İlt.- Yelatan | 1 | |
| 79 | ÇAMARDI | İly. İlt.- Mahmutlu | 3 | |
| 80 | ÇAMARDI | Ky. İlt. - Ören | 2 | |
| 81 | ÇAMARDI | Çamardı İlçe Çık.- Üçkapılı | 8 | |
| 82 | ÇAMARDI | İly.İlt-Bahçeli | 2 | |
| 83 | ÇAMARDI | Kocapınar- 06-2 K.K.N. Ky. İlt. | 1 | |
| 84 | ÇAMARDI | 05K.K.N.İlt.- Merkez İlçe Hd. İçmeli | 2 | |
| 85 | ÇAMARDI | İly. İlt.- Kavlaktepe | 1 | |
| 86 | ÇAMARDI | 16 K.K.N.İlt.- Mahmatlı | 2 | |
| 87 | ÇAMARDI | Yeniköy-(Karakışlakçı) Adana İl Hd. | 5 | |
| 88 | ÇAMARDI | 18 K.K.N.İlt.- 20 K.K.N. Ky. İlt. | 2 | |
| 89 | ÇAMARDI | Üçkapılı -- Özyurt | 5 | |
| 90 | ÇAMARDI | Çukurbağ (Köy içi) | 6 | |
| | | TOPLAM : | 109 | |
| 91 | ÇİFTLİK | Ovalıbağ - Çardak | 9 | |
| 92 | ÇİFTLİK | İly. İlt. - Murtaza | 5 | |
| 93 | ÇİFTLİK | Ky. İlt. -(Azatlı) - Sultanpınarı | 3 | |
| 94 | ÇİFTLİK | Çiftlik İlçe Çık.- Asmasız | 3 | |
| 95 | ÇİFTLİK | Ky. İlt. - Mahmutlu | 3 | |
| 96 | ÇİFTLİK | Çiftlik İlçe Çık. - Şeyhler | 3 | |
| 97 | ÇİFTLİK | Ky. İlt. - Kula | 1 | |
| 98 | ÇİFTLİK | Çınarlı -- Azatlı | 6 | |
| 99 | ÇİFTLİK | Çınarlı -- Merkez İlçe Hd. H. Abdullah | 8 | 10% |
| 100 | ÇİFTLİK | 05K.K.N.İlt.- Merkez İlçe Hd. İçmeli | 3 | |
| 101 | ÇİFTLİK | 06K.K.N.İlt.- 03 - 2 K.K.N. Ky. İlt. | 3 | |
| 102 | ÇİFTLİK | İly. İlt.-- Asmasız-- 06 K.K.N.Ky. İlt. | 6 | |
| 103 | ÇİFTLİK | 12 K.K.N.İlt.- Mahmutlu | 9 | |
| 104 | ÇİFTLİK | 12 K.K.N.İlt.- 16 K.K.N. Ky. İlt. | 3 | |
| 105 | ÇİFTLİK | 12 K.K.N.İlt.- İly. İlt. | 3 | |
| | | TOPLAM : | 68 | |
| 106 | ULUKIŞLA | İly.İlt.-Ovacık-Hüsniye-Eminlik- Başmakçı- İmrahor | 20 | |
| 107 | ULUKIŞLA | İly. İlt. - Handeresi - Ünlükaya | 26 | |
| 108 | ULUKIŞLA | İly. İlt. - Gümüş - Maden | 18 | |
| 109 | ULUKIŞLA | İly. İlt. - Hacıbekirli - Çat Mh. | 18 | |
| 110 | ULUKIŞLA | İly. İlt. - Tepeköy - Şeyhomerli | 7 | |
| 111 | ULUKIŞLA | İly. İlt. - Güney - Altay | 10 | |
| 112 | ULUKIŞLA | İly. İlt. - Karacaören | 3 | |
| 113 | ULUKIŞLA | Ky. İlt. - Beşevler (Toraman) | 1 | |
| 114 | ULUKIŞLA | Ky. İlt. - Elmalı | 6 | |
| 115 | ULUKIŞLA | İly. İlt. - Adana Pozantı Asfaltı - Ardıçlı | 2 | |
| 116 | ULUKIŞLA | İly. İlt. - Koçak - Azdın mah. | 2 | |
| 117 | ULUKIŞLA | Ky. İlt. - Çifteköy | 2 | |
| 118 | ULUKIŞLA | Ky. İlt. - Gedelli | 1 | |
| 119 | ULUKIŞLA | İly. İlt. - Çanakçı | 5 | 29% |
| 120 | ULUKIŞLA | İly. İlt. - Kozluca | 4 | |
| 121 | ULUKIŞLA | İly. İlt. - Hasangazi | 2 | |
| 122 | ULUKIŞLA | İly. İlt. - İlhan | 7 | |
| 123 | ULUKIŞLA | İly. İlt. - Porsuk | 2 | |
| 124 | ULUKIŞLA | İly. İlt. - Beyağıl | 1 | |
| 125 | ULUKIŞLA | İly. İlt. - Horoz | 6 | |
| 126 | ULUKIŞLA | İly. İlt. - Katrancı | 3 | |
| 127 | ULUKIŞLA | İly. İlt. - Alihoca | 4 | |
| 128 | ULUKIŞLA | İly. İlt. - Tekneçukur | 3 | |
| 129 | ULUKIŞLA | Ky. İlt. - Emirler | 13 | |
| 130 | ULUKIŞLA | Maden - Alihoca | 11 | |
| 131 | ULUKIŞLA | Emirler-Aktoprak | 4 | |

| | | | | |
|-----------------------|----------|------------------------------|------------|-------------|
| 132 | ULUKIŞLA | Altay - Bor İlçe Hd. (Badak) | 8 | |
| 133 | ULUKIŞLA | Karacaören (Köy içi) | 1 | |
| 134 | ULUKIŞLA | Beyağıl (Köy içi) | 2 | |
| 135 | ULUKIŞLA | Kolsuz (Köy içi) | 2 | |
| 136 | ULUKIŞLA | Güney (Köy içi) | 1 | |
| TOPLAM : | | | 195 | |
| GENEL TOPLAM : | | | 679 | 100% |

3.4. Alt Yapı Çalışmaları

2007 yılında alt yapı çalışmalarına KÖYDES projesi kapsamında 262.405 YTL ayrılmıştır. Bu ödeneğin 50.000 YTL.sine çeşitli boyutlarda büz, 100.000 YTL.sine prefabrik kutu menfez satın alınarak alt yapı ihtiyacı olan muhtelif köy yollarına döşenmiştir. 112.405 YTL.sine ise Merkeze bağlı Kırkpınar köy yolunda yerinde dökme kemer menfez yapılmıştır. Satın alınan büz ve menfezlerin miktarları aşağıda belirtilmiştir :

| CİNSİ | | MİKTARI (Ad.) | BEDELİ (YTL) |
|-----------------|--------|------------------|-----------------|
| φ 300 | Büz | 300 | |
| φ 400 | Büz | 150 | |
| φ 500 | Büz | 500 | |
| φ 600 | Büz | 865 | |
| φ 800 | Büz | 200 | |
| TOPLAM : | | 2015 | 50.000 |
| 1,0x1,0x1,0 | Menfez | 215 | |
| 1,5x1,5x1,0 | Menfez | 75 | |
| TOPLAM : | | 290 | 100.000 |

3.5. Trafik İşaret Levhaları

2007 yılında trafik işaret levhaları ile ilgili çalışmalarda kullanılmak üzere İl Özel İdaresi bütçesinden levha alımı için 26.821 YTL, yol çizgi boyası alımı için 1.018 YTL harcanmıştır.

3.6. Karla Mücadele

2007 yılında 8 yıllık kesintisiz temel eğitim kapsamında taşınmalı eğitim yapılan ve sağlık hizmetlerinin aksamadan yürütülmesi için bildirilen köy yollarına öncelik verilmek üzere Yol ve Ulaşım Hizmetleri Müdürlüğü tarafından yapılan belirli bir program dahilinde toplam 3012 km yolda karla mücadele yapılmıştır. Bu çalışmalar köy yollarının sürekli olarak ulaşımına açık tutulması gerektiği bilinci ile, Destek Hizmetler Müdürlüğü ile koordineli olarak çalışılarak belirli bir plan ve program dahilinde makine ve personel dağılımı yapılarak ekipler hazır hale getirilmiş ve kardan dolayı yollar kapandığı anda iş makineleri ilgili yollara sevk edilmiştir. Karla mücadele çalışmaları sırasında herhangi bir aksaklığa meydan verilmemiştir.

4. YILLAR İTİBARIYLA YAPILAN YOL ÇALIŞMALARI

Yol ve Ulaşım Hizmetleri Müdürlüğü bünyesinde 2000 yılından 2007 yılına kadar yapılan işler aşağıdaki tabloda gösterilmektedir :

| İŞİN CİNSİ | BRM | YILLAR | | | | | | | |
|----------------------|-----------|-----------|-----------|-----------|------------|-----------|------------|------------|------------|
| | | 2000 | 2001 | 2002 | 2003 | 2004 | 2005 | 2006 | 2007 |
| Tesviye | km | - | 30 | - | - | - | - | 3 | - |
| Stabilize Kap. | km | 30 | 30 | 37 | 24 | 22 | 32 | 28 | - |
| 1.Kat Asfalt | km | 10 | 6 | 15 | 10 | 14 | 28 | 158 | 233 |
| 2.Kat Asfalt | km | 10 | 28 | 40 | 131 | 73 | 166 | 244 | 283 |
| Toplam Asfalt | km | 20 | 34 | 55 | 141 | 87 | 194 | 402 | 516 |
| Onarım | km | 30 | 30 | 37 | 24 | 34 | 32 | 24 | - |
| Malzemeli Bakım | km | 166 | 179 | 120 | 113 | 90 | 157 | 103 | 236 |
| Greyderli Bakım | km | 1461 | 736 | 1478 | 1480 | 1482 | 1469 | 854 | 902 |
| Asfalt Bakım | km | 594 | 433 | 518 | 723 | 702 | 724 | 559 | 679 |
| Menfez-Büz | yer/mt | 121/1153 | 120/1043 | 75/635 | 31/224 | 233/1838 | 165/1655 | 198/1784 | 135/1230 |

1.6.RUHSAT VE DENETİM MÜDÜRLÜĞÜ FAALİYETLERİ:

| YILLAR İTİBARIYLA RUHSATLI OLANLAR | 2005 | 2006 | 2007 |
|--|-----------|------------|-----------|
| Sözleşmeli Kaplıca Tesisi (Kaplıca Suyu Kiralama) | 1 | | |
| Alabalık Üretim Tesisi Su Kiralama (Alabalık Üretim Tesisi İşlemi Devam Eden 1 Adet.) | 4 | 1 | 1 |
| 1(A) Grubu Maden Ocakları | 8 | 3 | 1 |
| 1(A) Grubu Maden Ocakları İşlemi Devam Edenler | | 4 | |
| Gayri Sıhhi Müessese | 11 | 20 | 25 |
| Sıhhi Müessese | 27 | 28 | 31 |
| Sıhhi Müessese İşlemi Devam Edenler | | 53 | |
| Yeralı Kaynak Suyu Kiralama | 1 | | |
| Yer Altı Kaynak Suyu Kiralama İşlemleri Devam Edenler (Şişeleme) | | | 4 |
| TOPLAM : | 52 | 109 | 62 |

1.7.DESTEK HİZMETLERİ MÜDÜRLÜĞÜ FAALİYETLERİ:

1-Ayniyat Ambarı

İl Özel İdaresi Destek Hizmetler Müdürlüğü'ne bağlı olarak;

- 01 Demirbaş Ambarı
- 02 İnşaat Ambarı
- 03 Yedek Parça Ambarı
- 04 Akaryakıt Ambarı

Olmak üzere 4 Adet Ambar hizmet vermekte olup, tüm Müdürlüklerin malzeme ihtiyaçları ve muhafazası sağlanmaktadır.

Ambarlar 2007 Yılı Envanteri:

| Akaryakıt Ambarı | Miktar | Tutarı |
|------------------|---------------|-------------------------|
| Motorin | 1.066.393 LT. | 2.046.708,81 YTL |
| Euro Dizel | 137.000 LT. | 289.806,23 YTL |
| Benzin | 12.275 LT. | 33.234,27 YTL |
| Madeni Yağ | 26.536 KG. | 114.360,64 YTL |
| Antifiriz | 2.426 KG. | 7.074,10 YTL |
| TOPLAM | : | 2.491.184,05 YTL |

Ambar Giriş Çıkışları:

| Ambar | Giriş | Tutar (YTL) | Çıkış | Tutar (YTL) |
|--------------------|-------|--------------|-------|--------------|
| Yedek Parça Ambarı | 318 | 1.005.808,05 | 255 | 976.819,16 |
| İnşaat Ambarı | 158 | 711.844,57 | 327 | 727.031,96 |
| Demirbaş ambarı | 46 | 2.167.317,81 | | 2.167.317,81 |

2007 Yılı Harcama Cetveli:

| Yapılan Harcamanın Adı | Miktar | Harcama Tutarı (KDV Dahil) |
|----------------------------------|-------------|-------------------------------|
| Motorin Litre | 932.307 Lt | 1.776.679,01-YTL |
| Euro Dizel Litre | 108.330 Lt. | 228.531,43-YTL |
| Madeni Yağ Kg. | 17.520 Kg. | 58.361,02-YTL |
| Ant-Friz Kg. | 1.595 Kg. | 4.467,74-YTL |
| Yedek Parça Ve Teçhizat | | 850.594,40-YTL |
| Dış Lastik,İç Lastik Ve Kaplama | | 155.213,65-YTL |
| Şantiyeler için Odun Kömür Alımı | 18 Ton | 5.638-YTL |

NİĞDE İL ÖZEL İDARESİ 2007

2-2007 Yılında Makine Alımı

| S.No | Aracın Cinsi | Miktarı | Harcama Tutarı(KDV Dahil)YTL |
|------|------------------------------------|---------|------------------------------|
| 1. | JCB Marka Las.Tekerlekli Yükleyici | 2 Adet | 489 700,00 |
| 2. | JCB Marka kanal kazıcı | 1 Adet | 141 600,00 |
| 3. | 60 Tonluk Isıtımlı Asfalt Tankı | 5 Adet | 111 805,00 |
| 4. | Ford Transit 330 12+1 | 1 Adet | 38 500,00 |
| 5. | Isuzu Roybus C Otobüs | 2 Adet | 158 000,00 |
| 6. | JCB Marka Kanal Kazıcı 4CX | 1 Adet | 134 496,00 |

Bakım Onarım

21 Adet Motor Revizyonu Yapılmıştır.
23 Adet Genel Revizyon yapılmıştır.
168 Adet Şase Revizyonu yapılmıştır.
14 Adet Kaporta boya yapılmıştır.
412 Adet Küçük Arıza (Elektrik, Radyatör ve bakım) yapılmıştır.

Makine Kiralanması

2007 yılı içerisinde idaremize ait iş makineleri;
Dozer : 42
Greyder : 37
Silindir : 7
Kompresör : 10
Ekscavatör : 1
Seyyar Kaynak makinesi : 1
defa kiraya verilerek toplam **57.389,00 YTL** gelir elde edilmiştir.

2007 Yılı İş Makinelerinin Çalışmaları

| MAKİNANIN CİNSİ | TOPLAM MAKİNE SAYISI | TOPLAM ÇALIŞMA SAATİ | TÜKETİLEN AKARYAKIT MİKTARI (LİTRE) | ÇALIŞMA RANDIMANI (%) |
|---------------------|----------------------|----------------------|-------------------------------------|-----------------------|
| DOZER | 7 | 4.670 | 120.544 | 55 |
| GREYDER | 11 | 9.527 | 135.210 | 72 |
| EXCAVATÖR | 3 | 3.739 | 49.224 | 129 |
| LAS. TEK. YÜKLEYİCİ | 5 | 5.656 | 91.183 | 94 |
| PALETLİ YÜKLEYİCİ | 3 | 160 | 2.840 | 30 |
| KANAL KAZICI | 2 | 1.115 | 8.254 | 46 |
| SİLİNDİR | 5 | 2.570 | 29.683 | 64 |
| KAMYON | 27 | 834.219 | 327.738 | 112 |
| SABİT KASALI KAMYON | 1 | 17.845 | 7.495 | 64 |
| ÇEKİCİ TREYLER | 5 | 162.530 | 83.178 | 108 |
| ASF.DİSTRİBİTÖRÜ | 2 | 34.323 | 27.626 | 62 |
| ROLEY TANK | 2 | 71.023 | 44.968 | 129 |
| AKARYAKIT TANKERİ | 1 | 36.006 | 7.778 | 130 |

NİĞDE İL ÖZEL İDARESİ 2007

3-İl Özel İdaresi Yemekhanesi

| Dönem | Verilen Yemek Adedi | Elde Edilen Gelir | Gider |
|-------|---------------------|-------------------|---------------|
| 2007 | 30.447 | 70.541,51 YTL | 70.541,51 YTL |

4-Destek Hizmetler Müdürlüğü Makine Park Listesi (2008 Yılı)

| S.N | ARACIN CİNSİ | TOPLAM |
|-----|-------------------------|------------|
| 1. | Binek Tipi Otomobil | 4 |
| 2. | St.Wg.Tipi Otomobil | 1 |
| 3. | Ç.Ş.M.Pick Up | 9 |
| 4. | Minibüs | 3 |
| 5. | Otobüs | 3 |
| 6. | T.Ş.M.Dam.Kamyon | 16 |
| 7. | Damıtraklı Damp. Kamyon | 7 |
| 8. | Vidanjör | 1 |
| 9. | Las.Tek.Traktör | 2 |
| 10. | Dozer | 7 |
| 11. | Yapım Greyderi | 11 |
| 12. | Las.Tek.Yükleyici | 4 |
| 13. | Motorlu Scraper | 2 |
| 14. | Paletli Excavatör | 3 |
| 15. | Kanal Kazıcı Ve Yükley. | 2 |
| 16. | Çekici | 4 |
| 17. | Seyyar Komprosör | 3 |
| 18. | Vibrasyonlu Silindir | 5 |
| 19. | Elle Kum.Yama Silindiri | 1 |
| 20. | Pri+Sekon.Konkasör | 1 |
| 21. | Çek.Tip.Bakım Distrib. | 2 |
| 22. | Kam.Yapım Distribitörü | 2 |
| 23. | Try.Mont.Roley Tank | 2 |
| 24. | Kamy.Mont.Rol.Tank | 2 |
| 25. | Akaryakıt Tankeri | 1 |
| 26. | Syy.Kaynak Makinası | 1 |
| 27. | Yat.Tipi Kamp Treyler | 13 |
| 28. | Yem.Tipi Kamp Treyler | 3 |
| 29. | Yat.Yem.Kamp Treyler | 9 |
| 30. | Semi Treyler | 3 |
| 31. | Kasalı Treyler | 2 |
| 32. | Jenaratör | 3 |
| | TOPLAM | 132 |

1.8.YAZI İŞLERİ MÜDÜRLÜĞÜ FAALİYETLERİ:

A. Faaliyetler

1-İl Genel Meclisi Karar Sayısı : *Toplam 163 adet karar alınmıştır.*

Niğde İl Genel Meclisinin 2007 yılı 12 aylık döneminde yapılan 11 toplantı 70 birleşimde toplam 163 adet karar alınmış kararların 23 adedi oy çokluğu, 140 adedi ise oybirliği ile kabul edilmiştir.

İL GENEL MECLİSİ ÇALIŞMALARI

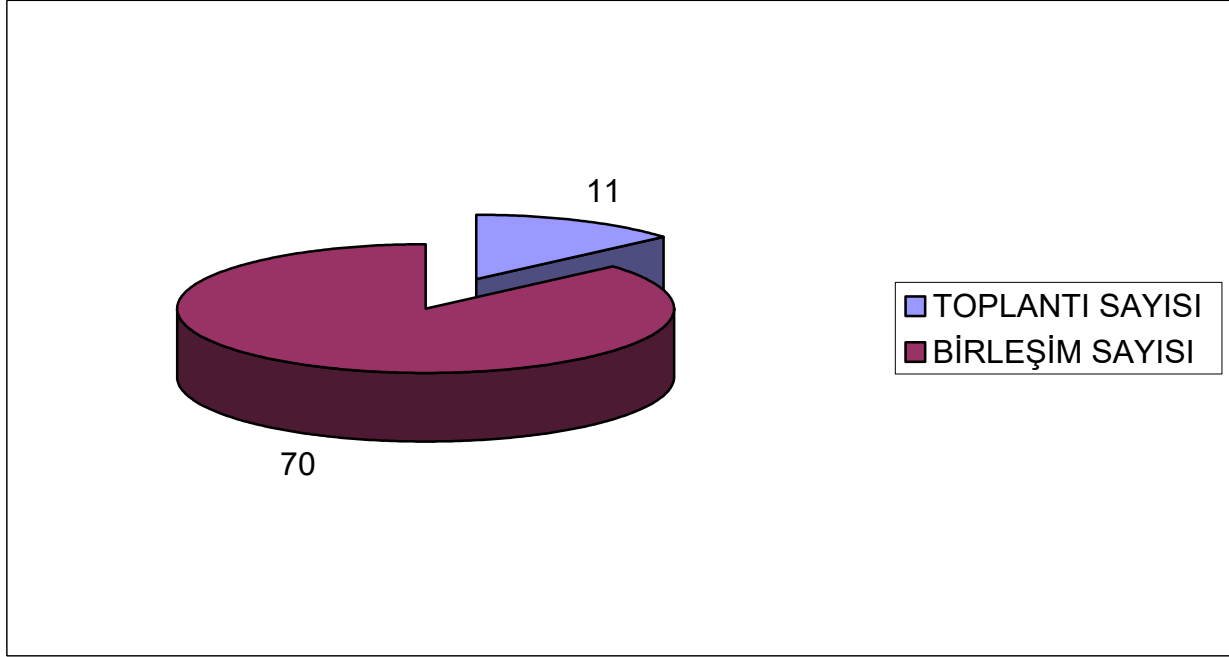

2007 YILINDA ALINAN KARARLARIN KURUMSAL DAĞILIMI

| | |
|---|-----|
| 2007 Yılında alınan kararların Kurumsal Dağılımı | 163 |
| İl Özel İdaresi Hizmetleri ile İlgili Alınan Kararlar | 145 |
| Eğitim ile ilgili alınan Kararlar | 8 |
| Gençlik Spor Hizmetleri ile ilgili alınan kararlar | 1 |
| Sağlık Hizmetleri ile ilgili alınan kararlar | 1 |
| Sosyal Yardımlaşma ve Dayanışma Hizmetleri ile ilgili alınan kararlar | 5 |
| Temenni Kararı | 3 |

NİĞDE İL ÖZEL İDARESİ 2007

Tablonun Grafikselsel Dağılımı:

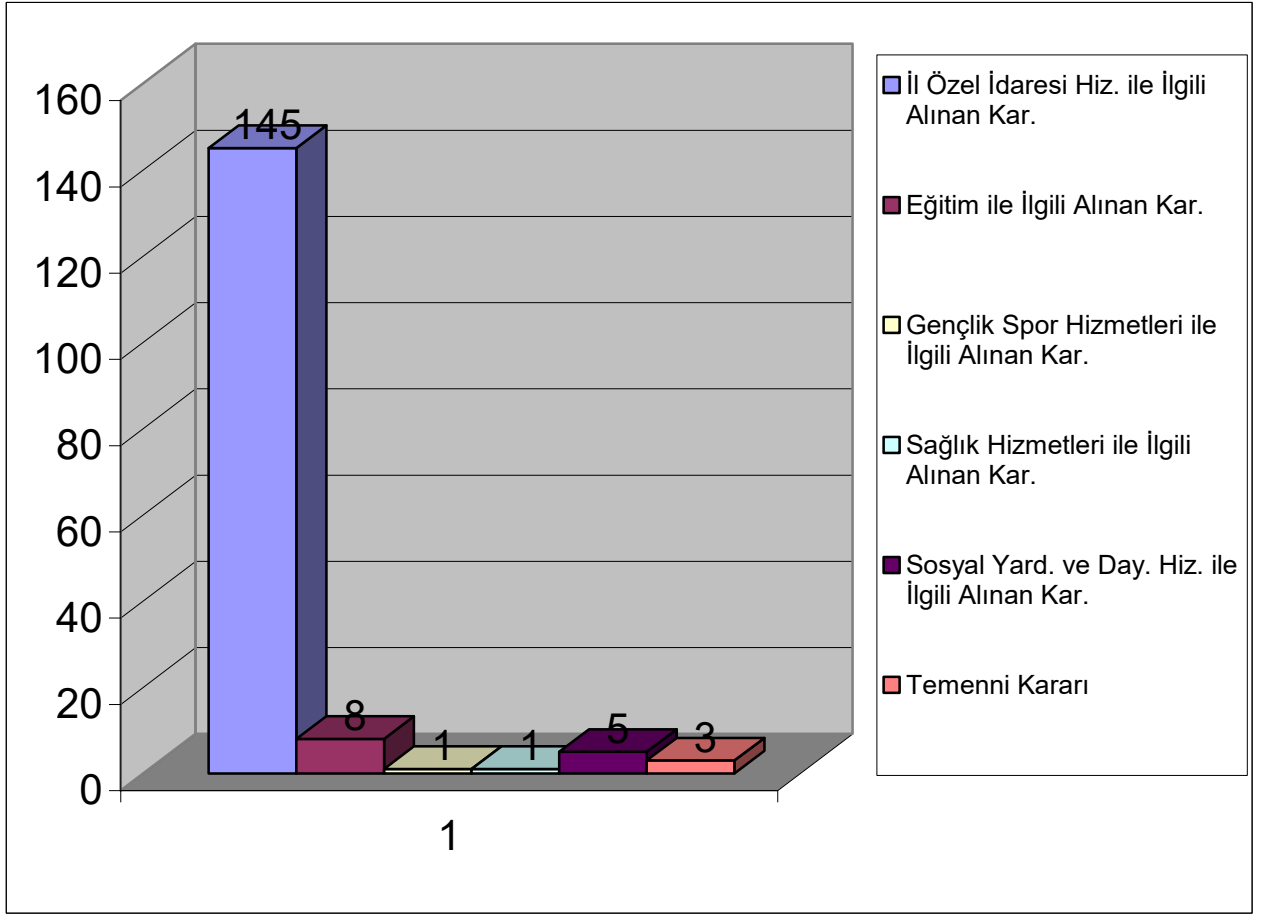

2007 YILINDA ALINAN KARARLARIN KOMİSYONLARA DAĞILIMI

| | |
|--|----|
| 2007 Yılında alınan Kararların Komisyonlara dağılımı | 50 |
| Bütçe ve Plan Komisyonu | 16 |
| İmar Bayındırlık Komisyonu | 17 |
| Eğitim Kültür ve Sosyal Hizmetler Komisyonu | 8 |
| Çevre ve Sağlık Komisyonu | 9 |

Tablonun Grafikselsel Dağılımı:

NİĞDE İL ÖZEL İDARESİ 2007

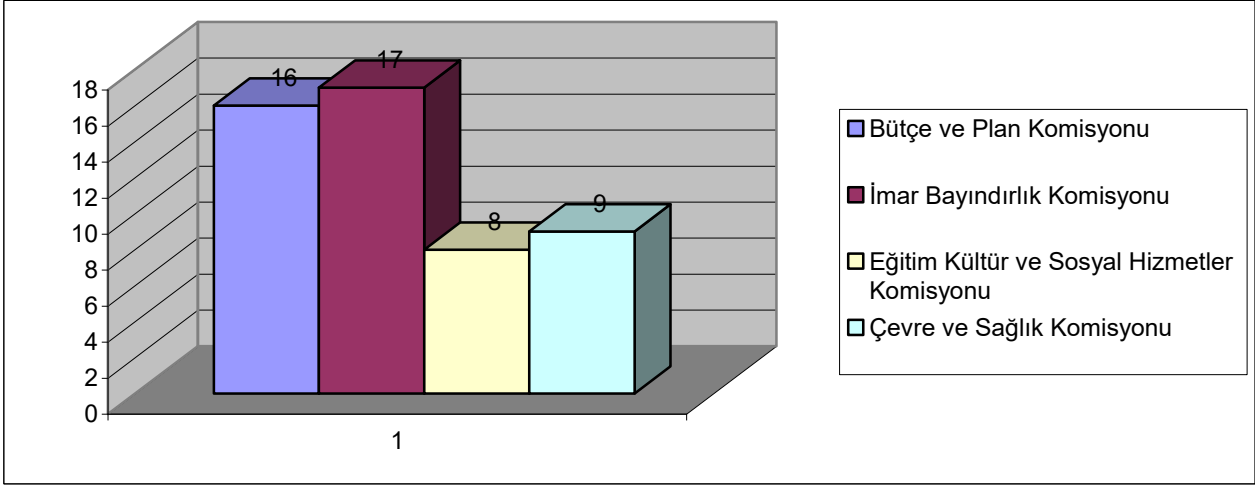

a) **İl Özel İdaresi 2008 yılı Kurumsal stratejik Planlama ve Performans planı** 07.11.2007 tarihinde İl Genel Meclisinin gündemine alınmış ve Plan ve Bütçe Komisyonunda değerlendirildikten sonra 08.11.2007 tarihinde kabul edilmiştir.

b) **İl Özel idaresi Sicil ve Disiplin Amirleri Yönetmeliği** 10.01.2007 tarihinde İl Genel Meclisinin Gündemine alındıktan sonra gerekli inceleme ve müzakereler neticesinde aynı birleşimde kabul edilmiştir.

c) **İl Özel İdaresi Su Kullanma İzin Belgesinin verilmesi ve Uygulama Esasları Hakkında Yönetmelik** 12.01.2007 tarihinde gündeme alınmış ve Bütçe ve Plan Komisyonu, İmar ve Bayındırlık komisyonu, Eğitim, kültür ve Sosyal Hizmetler Komisyonu, Çevre ve Sağlık Komisyonlarında değerlendirildikten sonra 01.03.2007 tarihinde kabul edilmiş

tir.

YILLAR İTİBARIYLA İL GENEL MECLİSİ KARARLARI:

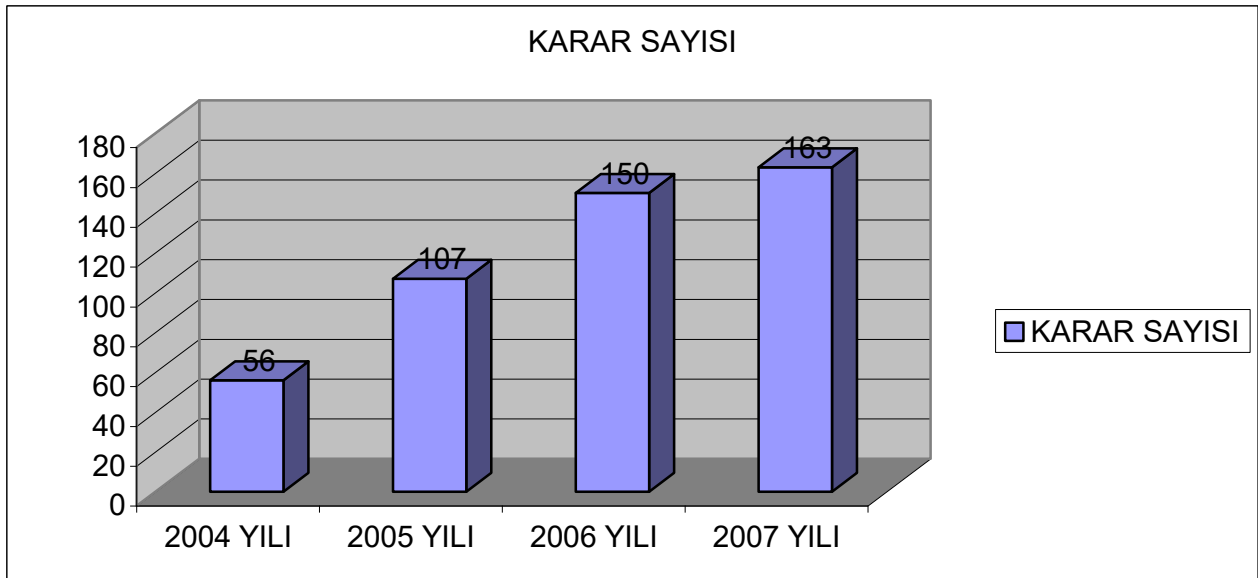

NİĞDE İL ÖZEL İDARESİ 2007

B-ENCÜMEN İŞLERİ

Encümen Karar Sayısı : Toplam 351 adet karar alınmıştır.

Karar Dağılımı :

| S.NO | KURUMU | KARAR SAYISI |
|--------|----------------------------|--------------|
| 1- | İl Özel İdaresi | 321 |
| 2- | Milli Eğitim Md. | 25 |
| 3- | Kültür ve Turizm Müdürlüğü | 2 |
| 4- | Tarım İl Müdürlüğü | 3 |
| TOPLAM | | 351 |

Tablonun Grafikselle Dağılımı:

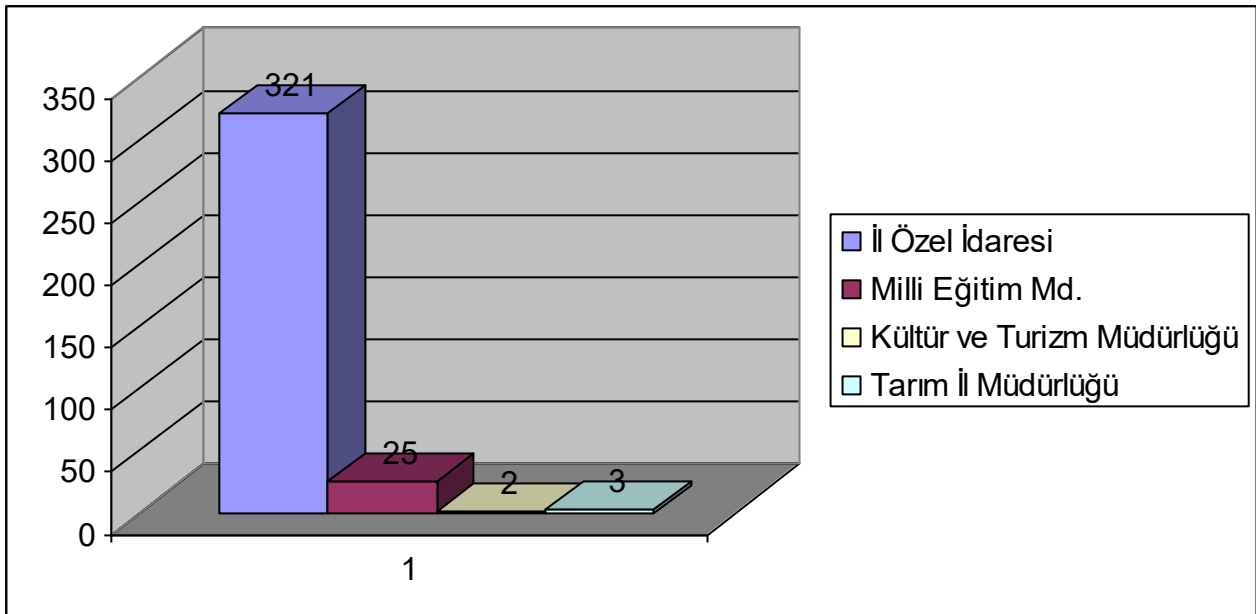

İL ENCÜMENİ KARARLARI İLE PROJE KARŞILIĞI YARDIM ÇERÇEVESİNDE:

2007 YILINDA İL ÖZEL İDARE BÜTÇESİNDEN: İlköğretim okulunun pencerelerinin PVC kaplama yapılması, cami pencerelerinin ve ihata duvarının yapılması, Köy konağı ve kuran kursu binasının bakım ve onarımının yapılması, kuran kursu yapımı, İmamevi yapımı, Köy konağı yapımı, Köy konağının kapı ve pencere, çatısı ve ihata duvarının yapılması, hayvan sıvatosu yapımı, İmamevi ihata duvarının yapımı, Sağlık Evi onarımı, ihata duvarı yapımı, Hayvan Sulama sıvatosu ve Köy konağının onarımı, Kilitli Parke Taşlarının döşeme işçiliğinin yapılması, köy camiine şadırvan ve tuvalet yapımı, Arızalanan içme suyu

NİĞDE İL ÖZEL İDARESİ 2007

trafosunun onarımı, Sağlık Evi ihata duvarı ve çatı yapılması, Okul WC yapımı, Köy içine 500 mt'lik kanal yapımı, Sulama suyu havuzuna çelik boru alımı, İçme suyu dağıtım motopompu alımı, Sosyal Tesis Yapımı, Çeşme yapımı, Kuran Kursunun üzerine lojman yapımı, Köy fidanlıđı ve mezarlık ihata duvarının yapımı, Sulama Tesisi yapımı, Sulama suyu dinamosu onarımı, Mezarlık ihata duvarı yapımı, Okul lojmanı yapımı, Fosseptik onarımı, Düğün Salonu inşaatı, Cenaze yıkama aracı ve morgu alımı, Cenaze aracına garaj yapılması, Dere kenarına set yapılması, İlkokul ihata duvarı yapımı, çocuk oyun grubu alımı işlerinde kullanılmak üzere;

KÖYLERE YARDIM HARCAMA KALEMİNDEN

| | |
|----------------------------------|---------------------------|
| Merkez ilçeye bađlı 23 köye | 332.901,00.-YTL. |
| Bor İlçesine bađlı 14 köye | 206.699,00.-YTL. |
| Ulukışla ilçesine bađlı 15 köye | 177.400,00.-YTL. |
| Çamardı İlçesine bađlı 13 köye | 120.000,00.-YTL. |
| Çiftlik İlçesine bađlı 7 köye | 103.000,00.-YTL. |
| Altunhisar İlçesine bađlı 2 köye | <u>60.000,00.-YTL.</u> |
| olmak üzere ; TOPLAM | 1.000.000,00.-YTL, |

BİRLİKLERE YARDIM HARCAMA KALEMİNDEN

2007 yılında proje karşılığı işler ve Birliklere yardımdan Köy yolları kapsamındaki işler, İçme suyu inşaat işleri, sulama tesisi işleri, Köydes kapsamındaki içme suyu işleri, Destek Hizmetleri için iş makinesi alımı, Plan proje yatırım işleri kapsamındaki kanalizasyon işleri, Birliđin amacı doğrultusundaki işler, Sosyal Tesis yapım işi, Kaynarca köyündeki afet nedeniyle jeoteknik ve sismik çalışmalar, Eksik kalan projelerin tamamlanması, Demirkazık Köyü Kapalı Antreman Salonu işleri, köy konađı yapım işlerinde kullanılmak üzere;

| | |
|---|---|
| Merkez Köylere Hizmet Götürme Birliđine 18 projenin gerçekleşmesi için | 1.240,921,00.-YTL. |
| Bor İlçesi Köylere Hizmet Götürme Birliđine 15 projenin gerçekleşmesi için | 724.465,00.-YTL. |
| Çamardı ilçesi Köylere Hizmet Götürme Birliđine 12 projenin gerçekleşmesi için | 469.581,00.-YTL. |
| Çiftlik İlçesi Köylere Hizmet Götürme Birliđine 6 projenin gerçekleşmesi için | 177.590,44.-YTL. |
| Ulukışla İlçesi Köylere Hizmet Götürme Birliđine 15 projenin gerçekleşmesi için | 617.407,62.-YTL. |
| Altunhisar ilçesi Köylere Hizmet Götürme Birliđine 4 projenin gerçekleşmesi için | <u>34.582,17.-YTL.</u> |
| olmak üzere | TOPLAM 3.264.547,23.-YTL. |

IV- KURUMSAL KABİLİYET ve KAPASİTENİN DEĞERLENDİRİLMESİ

A- Üstünlükler

Niğde İl Özel İdaresinin güçlü ve olumlu yönleri aşağıdaki gibi belirlenmiştir.

1. Kurumun tarihi bir geçmişe sahip olması ve bu nedenle köklü bir kurumsallaşmış yapıya sahip bulunması
2. Kurum personelinin iş güvencesi içinde çalışması.
3. İl bünyesinde merkezi hükümet fonksiyonlarının önemli bir bölümünün tek bir çatı altında toplanması.
4. Valilik aracılığıyla birçok önemli ve acil konuya doğrudan müdahale imkânının bulunması.
5. Kurumun daha bağımsız olarak karar alıp uygulayabilmesi.
6. Bilgi birikimli ve deneyimli kadrolarla çalışılıyor olması.
7. İl Genel Meclisinin her ay toplanması nedeniyle uygulamaya yönelik kararların çabuk ve etkin bir şekilde alınması
8. Bütçesinin güçlü olması nedeniyle tüm ihtiyaçların zamanında karşılanması.
9. Ödemelerin zamanında yapılması.
10. Değişim ve yeniliklerin çabuk özümlemesi ve uygulamaya sokulması

B- Zayıflıklar

Niğde İl Özel İdaresinin zayıf ve olumsuz yönleri aşağıdaki gibi belirlenmiştir.

1. İdare faaliyetlerinin kamuoyuna yeterince duyurulamaması
2. İdarenin hizmet verdiği il müdürlükleriyle olan ilişkilerin henüz organik hale döndürülmemiş olması.
3. İdarenin sorumlu olduğu alanların diğer yerel yönetimlerin sorumluluk alanları ile çakışması.
4. Personelin özlük haklarının düşük olması
5. Özel İdarelerin gelir kaynaklarının idareye kanunla verilen görev ve yetki oranında arttırılmaması.
6. Norm kadrolar ile idaremize verilen personel sayısının ihtiyaç duyulan personel sayısından farklı olması nedeniyle toplam kadronun verimli kullanılamaması.
7. Personelin eğitim ihtiyacı.
8. İdare içinde ve dışında personeli motive edecek ve birbirine kaynaştıracak yeterli sosyal tesisler ile idaremiz çalışanlarına kreş imkanı sağlanamaması.

V- ÖNERİ VE TEDBİRLER :

1- 5302 sayılı İl Özel İdaresi Kanunuyla yeni pek çok görev ve yetki verilmiş ve Köy Hizmetlerinin de bağlanmasıyla birlikte gerek personel sayısı, gerek araç gereci ve gerekse üstlendiği görevler açısından İl Özel İdareleri çok büyük kurumlar haline gelmiş olmasına karşın, 2380 sayılı Belediyelere ve İl Özel İdarelerine Genel Bütçe Gelirlerinden Pay Verilmesi Hakkında Kanunla, genel bütçe gelirlerinden (illerin nüfusları baz alınmak suretiyle) İl Özel İdarelerine dağıtılan pay oranı (% 1.12) artırılmamıştır. Hükümetimizden en büyük beklentimiz bu oranın İl Özel İdarelerinin üstlendiği yetki ve görevleri ölçüsünde artırılmasıdır.

2- Bakanlar Kurulunun 2006/10265 sayılı kararıyla belirlenen “ İl Özel İdareleri Norm Kadro İlke ve Standartlarına İlişkin Esaslar” iptal edilmiştir. Yapılan yeni düzenleme ile 10.06.2007 tarih ve 26548 sayılı resmi gazetede “ İl Özel İdareleri Norm Kadro İlke ve Standartlarına İlişkin Esaslar” yayınlanarak yürürlüğe girmiştir.

Kararda, İlimiz B-4 grubu iller arasında sayılmakta olup, İl Özel İdaremize 1 Genel Sekreter, 1 Genel Sekreter Yardımcısı, 1 Hukuk Müşavir, 2 Avukat, 12 Müdür, 48 Uzman, 24 Şef, 2 Mali Hizmetler Uzmanı, 1 Mali hizmetler Uzman Yardımcısı, 40 İdari Personel, 38 Teknik personel, 14 Sağlık personeli, 21 Yardımcı hizmet personeli olmak üzere toplam 169 memur kadrosu ve 85 sürekli işçi kadrosu olmak üzere toplam 254 kadro öngörülmüş İl Genel Meclisinin 07.09.2007 gün 91 sayılı kararı ile Norm Kadrosu ihdas edilmiştir.

3- Küresel ısınmanın etkileri Dünyada ve Ülkemizde çok bariz olarak görülmeye başlanmıştır. Yağışlar azalmış, iklimler birbirine karışmıştır. Su kaynaklarının azalmasına hatta kurumasına, topraklarımızın çölleşmesine yol açacağı, başta tarımı olmak üzere pek çok sektörü menfi yönde etkileyeceği uzmanlar tarafından belirtilen bu olumsuzluğun sonuçları ilimizde de görülmeye başlamıştır. Küresel ısınma ülkemizin ve ilimizin önündeki en büyük tehditlerden biri olarak durmaktadır. Bu konuda küresel ısınmanın önlenmesi için ülkemizde yapılacak çalışmalara İl Özel İdaremiz imkanları ve mevzuatının izin verdiği ölçüde katkıda bulunmaya kararlıdır.

İÇ KONTROL GÜVENCE BEYANI

Üst yönetici olarak yetkim dahilinde;

Bu raporda yer alan bilgilerin güvenilir, tam ve doğru olduğunu beyan ederim.

Bu raporda açıklanan faaliyetler için bütçe ile tahsis edilmiş kaynakların, planlanmış amaçlar doğrultusunda ve iyi mali yönetim ilkelerine uygun olarak kullanıldığını ve iç kontrol sisteminin işlemlerin yasallık ve düzenliliğine ilişkin yeterli güvenceyi sağladığını bildiririm.

Bu güvence, üst yönetici olarak sahip olduğum bilgi ve değerlendirmeler, iç kontroller, iç denetçi raporları ile Sayıştay raporları gibi bilgim dahilindeki hususlara dayanmaktadır.

Burada raporlanmayan, idarenin menfaatlerine zarar veren herhangi bir husus hakkında bilgim olmadığını beyan ederim. (Niğde-29.02.2008)

“ Benden önceki yöneticilerden almış olduğum bilgiler”

Sebahattin ÖZTÜRK

Vali

İÇ KONTROL GÜVENCE BEYANI

Harcama yetkilisi olarak yetkim dahilinde;

Bu raporda yer alan bilgilerin güvenilir, tam ve doğru olduğunu beyan ederim.

Bu raporda açıklanan faaliyetler için idare bütçesinden harcama birimimize tahsis edilmiş kaynakların etkili, ekonomik ve verimli bir şekilde kullanıldığını, görev ve yetki alanım çerçevesinde iç kontrol sisteminin idari ve mali kararlar ile bunlara ilişkin işlemlerin yasallık ve düzenliliği hususunda yeterli güvenceyi sağladığını ve harcama birimimizde süreç kontrolünün etkin olarak uygulandığını bildiririm.

Bu güvence, harcama yetkilisi olarak sahip olduğum bilgi ve değerlendirmeler, iç kontroller, iç denetçi raporları ile Sayıştay raporları gibi bilgim dahilindeki hususlara dayanmaktadır.

Burada raporlanmayan, idarenin menfaatlerine zarar veren herhangi bir husus hakkında bilgim olmadığını beyan ederim. (Niğde-29.02.2008)

Muhittin ŞAHİN

Genel Sekreter

MALİ HİZMETLER BİRİM YÖNETİCİSİNİN BEYANI

Mali hizmetler birim yöneticisi olarak yetkim dahilinde;

Bu idarede, faaliyetlerin mali yönetim ve kontrol mevzuatı ile diğer mevzuata uygun olarak yürütüldüğünü, kamu kaynaklarının etkili, ekonomik ve verimli bir şekilde kullanılmasını temin etmek üzere iç kontrol süreçlerinin işletildiğini, izlendiğini ve gerekli tedbirlerin alınması için düşünce ve önerilerimin zamanında üst yöneticiye raporlandığını beyan ederim.

İdaremizin 2007 yılı Faaliyet Raporunun “III/A- Mali Bilgiler” bölümünde yer alan bilgilerin güvenilir, tam ve doğru olduğunu teyit ederim. (Niğde-29.02.2008)

Hüseyin UÇAR

Salih ERTUL

Gerçekleştirme Yetkilisi

Muhasebe Yetkilisi