

## **ÖNSÖZ**

**Değerli Belediye Meclis Üyeleri,**

**Saygıdeğer ÇORLULULAR,**

Kamu idareleri, 5018 sayılı Kamu Mali Yönetimi ve Kontrol Kanunu'na göre, kalkınma planları, programlar, ilgili mevzuat ve benimsedikleri temel ilkeler çerçevesinde geleceğe ilişkin misyon ve vizyonlarını oluşturmak, stratejik amaçlar ve ölçülebilir hedefler saptamak, performanslarını önceden belirlenmiş olan göstergeler doğrultusunda ölçmek ve bu sürecin izleme ve değerlendirmesini yapmak amacıyla katılımcı yöntemlerle stratejik plan hazırlarlar.

Stratejik planların yıllık uygulama dilimlerini performans programları oluşturur. Stratejik planlar ve bütçeler arasındaki ilişki performans programları aracılığı ile daha ayrıntılı olarak kurulmaktadır. Stratejik planın amaç ve hedeflerini gerçekleştirmeye dönük faaliyet ve projeler ile bunların bütçelendirilmesi performans programlarında yer alır.

2011 Mali Yılı Performans Programı, Çorlu Belediyesi'nin beş yıllık stratejik amaç ve hedeflerini içeren 2010-2014 yılları Stratejik Planına uygun olarak hazırlanmıştır. Mevcut kaynaklarımızı daha verimli kullanabilmek, hem de faaliyetlerimizin gerçekleşme derecesini ve kurumsal performansımızı gözlemleyebilmek için hazırlamış olduğumuz bu programda, 2011 yılı içinde Çorlu Belediyesi'nin gerçekleştirmeyi vaat ettiği ve siz değerli halkımızın desteği ile başaracağımız faaliyet ve projelerini bulacaksınız. Kurumsal sorumluluğu ve şeffaflığı öne çıkararak; daha akılcı, somut, sonuç odaklı ve planlı hizmet üretilebilmesi amacıyla hazırlanan performans programı ile faaliyet ve projelerimiz için ayrılan kaynaklarımızı net bir şekilde görerek, siz değerli hemşerilerimizden elde ettiğimiz kamu kaynağını ne şekilde kullandığımızı bizzat inceleme fırsatına sahip olacaksınız.

Kaynaklarımızı ekonomik ve doğru kullanarak, ilkelerimizden ödün vermeden ve önce insan anlayışı ile çevreci, şeffaf ve uluslararası standartlarda modern bir kent yaratmak ve yaşatmak adına stratejik planımızı sistematik bir şekilde uygulamaya devam edeceğiz.

Birlikte yürüteceğimiz tüm çalışmalarımızda Halkımızın, Meclisimizin ve çalışanlarımızın Çorlu adına yapacakları katkılar için şimdiden teşekkür eder, marka olma yolunda emin adımlarla ilerleyen belediyemizin Performans Programı'nın tüm Çorlu'ya katkıda bulunmasını dilerim.

Belediye Meclis üyelerinin onayına ve Çorlu Halkının bilgilerine saygı ile sunulur.

**Ünal BAYSAN**

**Belediye Başkanı**

# İÇİNDEKİLER

## ÜST YÖNETİCİ SUNUŞU

<b>I-GENEL BİLGİLER</b> -----	3
A-Misyon ve Vizyon-----	3
B-Yetki, Görev ve Sorumluluklar-----	4
C-Teşkilat Yapısı-----	9
D-Fiziksel Kaynaklar-----	12
E-İnsan Kaynakları-----	17
<b>II-PERFORMANS BİLGİLERİ</b> -----	20
A-Temel Politika ve Öncelikler-----	20
B-İdarenin Amaç ve Hedefleri-----	22
C-Performans Hedef ve Göstergeleri ile Faaliyetler-----	23
D-İdarenin Toplam Kaynak İhtiyacı-----	97
<b>III-EKLER</b> -----	108

# BÖLÜM I

## GENEL BİLGİLER

### A-MİSYON VE VİZYON

#### MİSYONUMUZ

Yarımlar için bugünden, tüm çalışmalarımızı ve sunacağımız hizmetleri ÖNCE İNSAN anlayışı ile amacına uygun bir şekilde hızlı, ekonomik, verimli olarak planlamak, etkin bir şekilde uygulamak, şeffaf ve laik belediyecilik anlayışı ile paydaşlarımızın birer ÇORLU' lu olarak, içinde yaşamaktan mutluluk ve gurur duydukları, çağdaş ÇORLU' nun olmasını sağlayan sosyal bir belediye olmak.

#### VİZYONUMUZ

Uluslararası standartlarda çevreci, öncü, alt yapı sorunları kalmamış, sağlıklı büyüyen bir Çorlu için; halkın hayatını kolaylaştıran ihtiyaçlarını doğru tespit edip gerekli çözümleri sunan, geleceğe yönelik değişimleri öngörerek çağdaş projeler üreten, ilkelerinden vazgeçmeyen, katılımcı, performansını sürekli arttıran, teknoloji çağının gerekliliklerine 7 / 24 kesintisiz e- belediyecilik uygulamaları ile dünya standartlarında yerel yönetim hizmetleri sunan bir belediye olmak.

# B-YETKİ, GÖREV VE SORUMLULUKLAR

## 1-ANA HATLARIYLA GÖREVLER

5393 sayılı “Belediye Kanunu”, belediyenin kuruluşunu, organlarını, yönetimini, görev, yetki ve sorumlulukları ile çalışma usul ve esaslarını düzenleyen kanundur. Belediye yasasının **14. ve 15. maddelerinde** belirtilen belediyenin görev, sorumluluk ve yetki alanının kapsamı, belediye sınırları ile sınırlıdır. Ancak belediye meclisinin kararı ile mücavir alanlara da belediye hizmetleri götürülebilecektir.

Yasa gereğince bir belediye, mahallî müşterek nitelikte olmak şartıyla;

- ❖ İmar, su, kanalizasyon ve ulaşım gibi kentsel alt yapı;
- ❖ Coğrafi ve kent bilgi sistemleri;
- ❖ Çevre ve çevre sağlığı,
- ❖ Temizlik ve katı atık;
- ❖ Zabıta, itfaiye, acil yardım, kurtarma ve ambulans;
- ❖ Şehir içi trafik;
- ❖ Defin ve mezarlıklar;
- ❖ Ağaçlandırma, park ve yeşil alanlar;
- ❖ Konut;
- ❖ Kültür ve sanat, turizm ve tanıtım, gençlik ve spor; sosyal hizmet ve yardım, nikâh,
- ❖ Meslek ve beceri kazandırma;
- ❖ Ekonomi ve ticaretin geliştirilmesi hizmetlerini yapar veya yaptırır.
- ❖ Büyükşehir belediyeleri ile nüfusu 50.000'i geçen belediyeler, kadınlar ve çocuklar için koruma evleri açar.
- ❖ Devlete ait her derecedeki okul binalarının inşaatı ile bakım ve onarımını yapabilir veya yaptırabilir, her türlü araç, gereç ve malzeme ihtiyaçlarını karşılayabilir;
- ❖ Sağlıkla ilgili her türlü tesisi açabilir ve işletebilir;
- ❖ Kültür ve tabiat varlıkları ile tarihî dokunun ve kent tarihi bakımından önem taşıyan mekânların ve işlevlerinin korunmasını sağlayabilir; bu amaçla bakım ve onarımını yapabilir, korunması mümkün olmayanları aslına uygun olarak yeniden inşa edebilir.
- ❖ Gerekliğinde, öğrencilere, amatör spor kulüplerine malzeme verir ve gerekli desteği sağlar, her türlü amatör spor karşılaşmaları düzenler, yurt içi ve yurt dışı müsabakalarda üstün başarı gösteren veya derece alan sporculara belediye meclisi kararıyla ödül verebilir.
- ❖ Gıda bankacılığı yapabilir.

Sayılan bu hizmetlerin yerine getirilmesindeki öncelik sırası, belediyenin mâli durumu ve hizmetin ivediliği dikkate alınarak belirlenecektir.

Belediye hizmetleri, vatandaşlara en yakın yerlerde ve en uygun yöntemlerle sunulur. Hizmet sunumunda özürlü, yaşlı, düşkün ve dar gelirli durumuna uygun yöntemler uygulanır.

**Yasada belediyenin görev ve yetkileri sayılmakla birlikte 77. maddede, belediye hizmetlerine gönüllü katılımın da önü açılmaktadır. Buna göre Belediye;**

- ❖ Sağlık,
- ❖ Eğitim,

- ❖ Spor,
- ❖ Çevre,
- ❖ Sosyal hizmet ve yardım,
- ❖ Kütüphane,
- ❖ Park,
- ❖ Trafik,
- ❖ Ve kültür hizmetleriyle,
- ❖ Yaşlılara, kadın ve çocuklara,
- ❖ Özürlülere, yoksul ve düşkünlere,

yönelik hizmetlerin yapılmasında beldede dayanışma ve katılımı sağlamak, hizmetlerde etkinlik, tasarruf ve verimliliği artırmak amacıyla gönüllü kişilerin katılımına yönelik programlar uygulayabilecektir. Gönüllülerin nitelikleri ve çalıştırılmalarına ilişkin usul ve esaslar İçişleri Bakanlığı tarafından çıkarılacak yönetmelikle belirlenir.

**Belediye Yasasının 53 üncü maddesi gereğince belediyeler acil durum plânlaması yapmakla da yükümlüdürler.**

Belediye; yangın, sanayi kazaları, deprem ve diğer doğal afetlerden korunmak veya bunların zararlarını azaltmak amacıyla beldenin özelliklerini de dikkate alarak gerekli afet ve acil durum plânlarını yapar, ekip ve donanımını hazırlar.

Acil durum plânlarının hazırlanmasında varsa il ölçeğindeki diğer acil durum plânlarıyla da koordinasyon sağlanır ve ilgili bakanlık, kamu kuruluşları, meslek teşekkülleriyle üniversitelerin ve diğer mahallî idarelerin görüşleri alınır.

Plânlar doğrultusunda halkın eğitimi için gerekli önlemler alınarak ikinci fıkrada sayılan idareler, kurumlar ve örgütlerle ortak programlar yapılabilir.

Belediye, belediye sınırları dışında yangın ve doğal afetler meydana gelmesi durumunda, bu bölgelere gerekli yardım ve destek sağlayabilir.

**Belediye yasasının 15. maddesinde düzenlenen hükümlere göre belediyelerin yetki ve imtiyazları şunlardır:**

- ❖ Belde sakinlerinin mahallî müşterek nitelikteki ihtiyaçlarını karşılamak amacıyla her türlü faaliyet ve girişimde bulunmak.
- ❖ Kanunların belediyeye verdiği yetki çerçevesinde yönetmelik çıkarmak, belediye yasakları koymak ve uygulamak, kanunlarda belirtilen cezaları vermek.
- ❖ Gerçek ve tüzel kişilerin faaliyetleri ile ilgili olarak kanunlarda belirtilen izin veya ruhsatı vermek.
- ❖ Özel kanunları gereğince belediyeye ait vergi, resim, harç, katkı ve katılma paylarının tarh, tahakkuk ve tahsilini yapmak; vergi, resim ve harç dışındaki özel hukuk hükümlerine göre tahsili gereken doğal gaz, su, atık su ve hizmet karşılığı alacakların tahsilini yapmak veya yaptırmak.
- ❖ Müktesep haklar saklı kalmak üzere; içme, kullanma ve endüstri suyu sağlamak; atık su ve yağmur suyunun uzaklaştırılmasını sağlamak; bunlar için gerekli tesisleri kurmak, kurdurmak, işletmek ve işlettirmek; kaynak sularını işletmek veya işlettirmek.
- ❖ Toplu taşıma yapmak; bu amaçla otobüs, deniz ve su ulaşım araçları, tünel, raylı sistem dâhil her türlü toplu taşıma sistemlerini kurmak, kurdurmak, işletmek ve işlettirmek.
- ❖ Katı atıkların toplanması, taşınması, ayrıştırılması, geri kazanımı, ortadan kaldırılması ve depolanması ile ilgili bütün hizmetleri yapmak ve yaptırmak.

- ❖ Mahallî müşterek nitelikteki hizmetlerin yerine getirilmesi amacıyla, belediye ve mücavir alan sınırları içerisinde taşınmaz almak, kamulaştırmak, satmak, kiralamak veya kiraya vermek, trampa etmek, tahsis etmek, bunlar üzerinde sınırlı aynî hak tesis etmek.
- ❖ Borç almak, bağış kabul etmek...
- ❖ Toptancı ve perakendeci hâlleri, otobüs terminali, fuar alanı, mezbaha, ilgili mevzuata göre yat limanı ve iskele kurmak, kurdurmak, işletmek, işlettiirmek veya bu yerlerin gerçek ve tüzel kişilerce açılmasına izin vermek.
- ❖ Vergi, resim ve harçlar dışında kalan dava konusu uyuşmazlıkların anlaşmayla tasfiyesine karar vermek.
- ❖ Gayrisihhî müesseseler ile umuma açık istirahat ve eğlence yerlerini ruhsatlandırmak ve denetlemek.( gayrisihhî müesseselerden birinci sınıf olanların ruhsatlandırılması ve denetlenmesi, büyük şehir ve il merkez belediyeleri dışındaki yerlerde il özel idaresi tarafından yapılır)
- ❖ Beldede ekonomi ve ticaretin geliştirilmesi ve kayıt altına alınması amacıyla izinsiz satış yapan seyyar satıcıları faaliyetten men etmek, izinsiz satış yapan seyyar satıcıların faaliyetten men edilmesi sonucu, cezası ödenmeyerek iki gün içinde geri alınmayan gıda maddelerini gıda bankalarına, cezası ödenmeyerek otuz gün içinde geri alınmayan gıda dışı malları yoksullara vermek...
- ❖ Reklâm panoları ve tanıtıcı tabelalar konusunda standartlar getirmek.
- ❖ Gayrisihhî işyerlerini, eğlence yerlerini, halk sağlığına ve çevreye etkisi olan diğer işyerlerini kentin belirli yerlerinde toplamak; hafriyat toprağı ve moloz döküm alanlarını; sıvılaştırılmış petrol gazı (LPG) depolama sahalarını; inşaat malzemeleri, odun, kömür ve hurda depolama alanları ve satış yerlerini belirlemek; bu alan ve yerler ile taşımalarda çevre kirliliğı oluşmaması için gereken tedbirleri almak.
- ❖ Kara, deniz, su ve demiryolu üzerinde işletilen her türlü servis ve toplu taşıma araçları ile taksi sayılarını, bilet ücret ve tarifelerini, zaman ve güzergâhlarını belirlemek; durak yerleri ile karayolu, yol, cadde, sokak, meydan ve benzeri yerler üzerinde araç park yerlerini tespit etmek ve işletmek, işlettiirmek veya kiraya vermek; kanunların belediyelere verdiği trafik düzenlemesinin gerektirdiğı bütün işleri yürütmek.

Belediye, (e), (f) ve (g) bentlerinde belirtilen hizmetleri Danıştayın görüşü ve İçişleri Bakanlığının kararıyla süresi kırkdokuz yılı geçmemek üzere imtiyaz yoluyla devredebilir; toplu taşıma hizmetlerini imtiyaz veya tekel oluşturmayacak şekilde ruhsat vermek suretiyle yerine getirebileceğı gibi toplu taşıma hatlarını kiraya verme veya 67. maddedeki esaslara göre hizmet satın alma yoluyla yerine getirebilir.

İl sınırları içinde Büyükşehir belediyeleri, belediye ve mücavir alan sınırları içinde il belediyeleri ile nüfusu 10.000'i geçen belediyeler, Meclis kararıyla; turizm, sağlık, sanayi ve ticaret yatırımlarının ve eğitim kurumlarının su, termal su, kanalizasyon, doğal gaz, yol ve aydınlatma gibi alt yapı çalışmalarını faiz almaksızın on yıla kadar geri ödemeli veya ücretsiz olarak yapabilir veya yaptırabilir, bunun karşılığında yapılan tesislere ortak olabilir; sağlık, eğitim, sosyal hizmet ve turizmi geliştirecek projelere İçişleri Bakanlığının onayı ile ücretsiz veya düşük bir bedelle amacı dışında kullanılmamak kaydıyla arsa tahsis edebilir.

Belediye, belde sakinlerinin belediye hizmetleriyle ilgili görüş ve düşüncelerini tespit etmek amacıyla kamuoyu yoklaması ve araştırması yapabilir.

Belediye mallarına karşı suç işleyenler Devlet malına karşı suç işlemiş sayılır.

Belediyenin proje karşılığı borçlanma yoluyla elde ettiği gelirleri, şartlı bağışlar ve kamu hizmetlerinde fiilen kullanılan malları ile belediye tarafından tahsil edilen vergi, resim ve harç gelirleri haczedilemez.

Mevzuat bilgisi tablosu EK- 3'te yer almaktadır.

## 1.1 BELEDİYE MECLİSİ

### Belediye Meclisinin Görev ve Yetkileri

Belediyenin organları arasında yer alan Belediye Meclisi'nin görev ve yetkileri 5393 sayılı Belediye Kanunu'nun 17 ve 18. maddesi ile belirlenmiştir.

- ❖ Stratejik plân ile yatırım ve çalışma programlarını, belediye faaliyetlerinin ve personelinin performans ölçütlerini görüşmek ve kabul etmek.
- ❖ Bütçe ve kesin hesabı kabul etmek, bütçede kurumsal kodlama yapılan birimler ile fonksiyonel sınıflandırmanın birinci düzeyleri arasında aktarma yapmak.
- ❖ Belediyenin imar plânlarını görüşmek ve onaylamak, büyük şehir ve il belediyelerinde il çevre düzeni plânını kabul etmek.
- ❖ Borçlanmaya karar vermek.
- ❖ Taşınmaz mal alımına, satımına, takasına, tahsisine, tahsis şeklinin değiştirilmesine veya tahsisli bir taşınmazın kamu hizmetinde ihtiyaç duyulmaması hâlinde tahsisin kaldırılmasına; üç yıldan fazla kiralanmasına ve süresi otuz yılı geçmemek kaydıyla bunlar üzerinde sınırlı aynî hak tesisine karar vermek.
- ❖ Kanunlarda vergi, resim, harç ve katılma payı konusu yapılmayan ve ilgililerin isteğine bağlı hizmetler için uygulanacak ücret tarifelerini belirlemek.
- ❖ Şartlı bağışları kabul etmek.
- ❖ Vergi, resim ve harçlar dışında kalan ve miktarı beş bin YTL' den fazla dava konusu olan belediye uyuşmazlıklarını sulh ile tasfiyeye, kabul ve feragat karar vermek.
- ❖ Bütçe içi işletme ile 6762 sayılı Türk Ticaret Kanununa tâbi ortaklıklar kurulmasına veya bu ortaklıklardan ayrılmaya, sermaye artışına ve gayrimenkul yatırım ortaklığı kurulmasına karar vermek.
- ❖ Belediye adına imtiyaz verilmesine ve belediye yatırımlarının yap-işlet veya yap-işlet-devret modeli ile yapılmasına; belediyeye ait şirket, işletme ve iştiraklerin özelleştirilmesine karar vermek.
- ❖ Meclis başkanlık divanını ve encümen üyeleri ile ihtisas komisyonları üyelerini seçmek.
- ❖ Norm kadro çerçevesinde belediyenin ve bağlı kuruluşlarının kadrolarının ihdas, iptal ve değiştirilmesine karar vermek.
- ❖ Belediye tarafından çıkarılacak yönetmelikleri kabul etmek.
- ❖ Meydan, cadde, sokak, park, tesis ve benzerlerine ad vermek; mahalle kurulması, kaldırılması, birleştirilmesi, adlarıyla sınırlarının tespiti ve değiştirilmesine karar vermek; beldeyi tanıtıcı amblem, flama ve benzerlerini kabul etmek.
- ❖ Diğer mahallî idarelerle birlik kurulmasına, kurulmuş birliklere katılmaya veya ayrılmaya karar vermek.
- ❖ Yurt içindeki ve İçişleri Bakanlığının izniyle yurt dışındaki belediyeler ve mahallî idare birlikleriyle karşılıklı iş birliği yapılmasına; kardeş kent ilişkileri kurulmasına; ekonomik ve sosyal ilişkileri geliştirmek amacıyla kültür, sanat ve spor gibi alanlarda faaliyet ve projeler gerçekleştirilmesine; bu çerçevede arsa, bina ve benzeri tesisleri yapma, yaptıрма, kiralama veya tahsis etmeye karar vermek.
- ❖ Fahrî hemşerilik payesi ve beratı vermek.

- ❖ Belediye başkanıyla encümen arasındaki anlaşmazlıkları karara bağlamak.
- ❖ Mücavir alanlara belediye hizmetlerinin götürülmesine karar vermek.
- ❖ İmar plânlarına uygun şekilde hazırlanmış belediye imar programlarını görüşerek kabul etmek.

## 1.2 BELEDİYE ENCÜMENİ

Belediye başkanı başkanlığında, belediye meclisinin her yıl kendi üyeleri arasından bir yıl için gizli oyla seçeceği üç üye, malî hizmetler birim amiri ve belediye başkanının birim amirleri arasından bir yıl için seçeceği iki üye olmak üzere yedi kişiden oluşmaktadır.

### Belediye Encümeninin Görev ve Yetkileri

- ❖ Stratejik plân ve yıllık çalışma programı ile bütçe ve kesin hesabı inceleyip belediye meclisine görüş bildirmek.
- ❖ Yıllık çalışma programına alınan işlerle ilgili kamulaştırma kararlarını almak ve uygulamak.
- ❖ Öngörülmeven giderler ödeneğinin harcama yerlerini belirlemek.
- ❖ Bütçede fonksiyonel sınıflandırmanın ikinci düzeyleri arasında aktarma yapmak.
- ❖ Kanunlarda öngörülen cezaları vermek.
- ❖ Vergi, resim ve harçlar dışında kalan dava konusu olan belediye uyuşmazlıklarının anlaşma ile tasfiyesine karar vermek.
- ❖ Taşınmaz mal satımına, trampasına ve tahsisine ilişkin meclis kararlarını uygulamak; süresi üç yılı geçmemek üzere kiralanmasına karar vermek.
- ❖ Umuma açık yerlerin açılış ve kapanış saatlerini belirlemek.
- ❖ Diğer kanunlarda belediye encümenine verilen görevleri yerine getirmek.

Belediye encümeni, haftada birden az olmamak üzere önceden belirlenen gün ve saatte toplanır. Belediye başkanı acil durumlarda encümeni toplantıya çağırabilir.

Encümen gündemi belediye başkanı tarafından hazırlanır.

## 1.3 BELEDİYE BAŞKANI

Belediye başkanı, belediye idaresinin başı olup belediye tüzel kişiliğinin temsilcisidir. Belediye Başkanı, ilgili kanunda gösterilen esas ve usullere göre seçilir.

Belediye Başkanı, görevinin devamı süresince siyasi partilerin yönetim ve denetim organlarında görev alamaz; profesyonel spor kulüplerinin başkanlığını yapamaz ve yönetiminde bulunamaz.

### Belediye Başkanının Belediye Yasası'nda Belirlenen Görev ve Yetkileri

- ❖ Belediye teşkilâtının en üst amiri olarak belediye teşkilâtını sevk ve idare etmek, belediyenin hak ve menfaatlerini korumak.
- ❖ Belediyeyi stratejik plâna uygun olarak yönetmek, belediye idaresinin kurumsal stratejilerini oluşturmak, bu stratejilere uygun olarak bütçeyi, belediye faaliyetlerinin ve personelinin performans ölçütlerini hazırlamak ve uygulamak, izlemek ve değerlendirmek, bunlarla ilgili raporları meclise sunmak.
- ❖ Belediyeyi Devlet dairelerinde ve törenlerde, davacı veya davalı olarak da yargı yerlerinde temsil etmek veya vekil tayin etmek.
- ❖ Meclise ve encümene başkanlık etmek.



- ❖ Belediyenin taşınır ve taşınmaz mallarını idare etmek.
- ❖ Belediyenin gelir ve alacaklarını takip ve tahsil etmek.
- ❖ Yetkili organların kararını almak şartıyla sözleşme yapmak.
- ❖ Meclis ve encümen kararlarını uygulamak.
- ❖ Bütçeyi uygulamak,bütçede meclis ve encümenin yetkisi dışındaki aktarmalara onay vermek.
- ❖ Belediye personelini atamak.
- ❖ Belediye ve bağlı kuruluşları ile işletmelerini denetlemek.
- ❖ Şartsız bağışları kabul etmek.
- ❖ Belde halkının huzur, esenlik, sağlık ve mutluluğu için gereken önlemleri almak.
- ❖ Bütçede yoksul ve muhtaçlar için ayrılan ödeneği kullanmak, özürllülere yönelik hizmetleri yürütmek ve özürllüler merkezini oluşturmak.
- ❖ Temsil ve ağırlama giderleri için ayrılan ödeneği kullanmak.
- ❖ Kanunlarla belediyeye verilen ve belediye meclisi veya belediye encümeni kararını gerektirmeyen görevleri yapmak ve yetkileri kullanmak.

## C-TEŞKİLAT YAPISI

22/02/2007 tarihli ve 26442 sayılı Resmi Gazetede yayımlanarak yürürlüğe konulan Belediye ve Bağlı Kuruluşları ile Mahalli İdare Birlikleri Norm Kadro İlke ve Standartlarına Dair Yönetmeliğin 5. maddesi ve aynı yönetmeliğin ekinde yer alan Belediye ve Bağlı Kuruluşları ile Mahalli İdare Birlikleri Tasnif Cetvelleri, 12/09/2010 tarihli ve 27697 sayılı Resmi Gazetede yayımlanan Belediye ve Bağlı Kuruluşları ile Mahalli İdare Birlikleri Norm Kadro İlke ve Standartlarına Dair Yönetmelikte Değişiklik Yapılmasına Dair Yönetmelikte, Türkiye İstatistik Kurumu tarafından yapılan 2009 yılı adrese dayalı nüfus sayımında belirlenen nüfuslara uygun olarak yeniden düzenlenerek bu yönetmeliğe eklenmiştir.

D15 grubunda bulunan Belediyemiz, hukuki durumu ve hizmet özelliğine göre (ticaret ve sanayi niteliğine sahip olması nedeniyle) D16 grubuna yükseltilmiştir.

Bu nedenle Belediyemize 9 adet asil müdürlük ve 12 adet diğer müdürlüklerden olmak üzere 21 adet müdürlük ile toplam 314 memur kadrosu, 157 adet işçi kadrosu ve memur kadrosunun %20'si kadar geçici işçi çalıştırma standardı getirilmiştir.

Belediyemizin Asil Müdürlükler olan;

- Yazı İşleri Müdürlüğü
- Mali Hizmetler Müdürlüğü
- Fen İşleri Müdürlüğü
- İmar ve Şehircilik Müdürlüğü
- Temizlik İşleri Müdürlüğü
- İtfaiye Müdürlüğü
- Zabıta Müdürlüğü
- Hukuk İşleri Müdürlüğü
- Özel Kalem Müdürlüğü

Ve Diğer Müdürlüklerden de;

- İşletme ve İştirakler Müdürlüğü
- İnsan Kaynakları ve Eğitim Müdürlüğü
- Plan ve Proje Müdürlüğü
- Ulaşım Hizmetleri Müdürlüğü
- Kültür ve Sosyal İşler Müdürlüğü
- Hal Müdürlüğü
- Sağlık İşleri Müdürlüğü
- Park ve Bahçeler Müdürlüğü
- Bilgi İşlem Müdürlüğü
- Çevre Koruma ve Kontrol Müdürlüğü
- Destek Hizmetleri Müdürlüğü'nden

oluşturulmasına Belediye Meclisi'nin 06/10/2010 tarih ve 2010/283 karar no ile oy birliği ile karar verilmiştir.

- Sağlık İşleri Müdürlüğü bünyesinde, Veterinerlik İşleri Birimi ile Mezbaha ve Soğuk Hava Deposu,
- Özel Kalem Müdürlüğü bünyesinde Basın Yayın ve Organizasyon Birimi,
- Mali Hizmetler Müdürlüğü bünyesinde Strateji Geliştirme Birimi
- Zabıta Müdürlüğü bünyesinde Ruhsat Birimi
- Çevre Koruma ve Kontrol Müdürlüğü bünyesinde Mezarlıklar Birimi alt birim olarak faaliyet göstermektedir.

**ÇORLU BELEDİYE BAŞKANLIĞI  
ORGANİZASYON ŞEMASI**

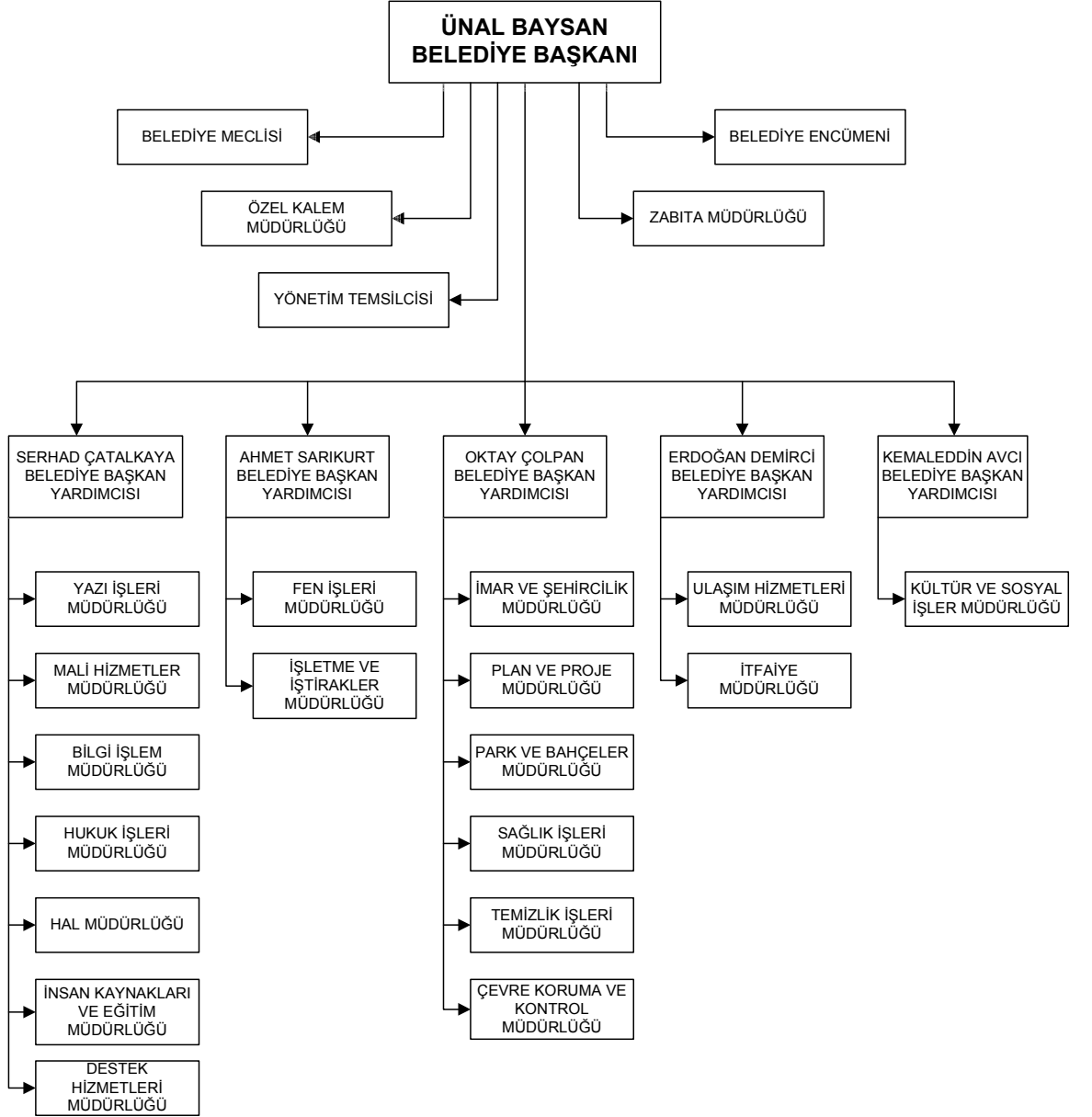

## D-FİZİKSEL KAYNAKLAR

Belediyemiz, toplamda 809.275,25 m<sup>2</sup>'den oluşan çeşitli büyüklüklerde 688 adet gayrimenkule sahiptir. 24.08.2010 tarihli mevcut durumu gösteren arsa, tarla, bina, mesire alanı, trafo yeri, yeşil alan, çeşme, sebze bahçesi, otopark, belediye hizmet binası ve alanı, mezbaha, mezarlık, yol, park, su deposu ve su kuyularından oluşan gayrimenkullerimiz ile 01.07.2010 tarihli mevcut durumu gösteren araçlarımız, bilgi ve teknolojik kaynaklarımız ve büro makine/ekipmanlarına ait ayrıntılı bilgiler aşağıdaki tabloda yer almaktadır.

<b>FİZİKSEL KAYNAKLAR LİSTESİ</b>			
<b>TÜRÜ</b>	<b>BİRİM (m<sup>2</sup>)</b>	<b>BİRİM (adet)</b>	<b>AÇIKLAMA</b>
<b>GAYRİMENKULLER (24.08.2010 TARİHİ İTİBARIYLA)</b>			
Arsa	411.672,14 m <sup>2</sup>	509 Adet	
Tarla	99.238,04 m <sup>2</sup>	43 Adet	
Bina (Dükkan)	3.970,70 m <sup>2</sup>	35 Adet	
Bina (Ev)	5.699,75 m <sup>2</sup>	23 Adet	
Mesire Alanı (Çamlık, Kavaklık)	119.750,00 m <sup>2</sup>	3 Adet	
Trafo Yeri	1.286,81 m <sup>2</sup>	6 Adet	
Yeşil Alan	11.033,00 m <sup>2</sup>	1 Adet	
Çeşme	19.408,70 m <sup>2</sup>	38 Adet	
Sebze Bahçesi	11.320,00 m <sup>2</sup>	1 Adet	
Otopark*	795,00 m <sup>2</sup>	1 Adet	
Belediye Hizmet Binası ve Alanı	56.948,39 m <sup>2</sup>	5 Adet	
Mezbaha	4.374,00 m <sup>2</sup>	1 Adet	
Mezarlık	30.577,00 m <sup>2</sup>	3 Adet	
Yol	29.377,07 m <sup>2</sup>	15 Adet	
Park**	600,65 m <sup>2</sup>	2 Adet	
Su Deposu ve Su Kuyusu***	3.224,00 m <sup>2</sup>	2 Adet	
<b>TOPLAM</b>	<b>809.275,25 m<sup>2</sup></b>	<b>688 Adet</b>	
<b>ARAÇLAR</b>			
<b>Araçlar ve İş Makinaları</b>			
Ambulans		1 Adet	
Kamyon (Asfalt Robotu)		2 Adet	
Kamyon (Asfalt Zift Tankeri)		3 Adet	
Kamyon (Çekici)		2 Adet	
Kamyon (Damper Kasa)		19 Adet	
Kamyon (Frigorikli Kapalı Kasa Et Nakil Aracı)		1 Adet	
Kamyon (Hidrolik Platformlu Sepetli)		1 Adet	
Kamyon ( Kapalı Sac Kasa)		2 Adet	
Kamyon ( Sabit Açık Kasalı)		3 Adet	
Kamyon ( Çöp Konteyner Yıkama)		1 Adet	
Kamyon ( Kombine Kanal Temizleme ve Vidanjör)		2 Adet	
Kamyon ( Lift Aparatlı Oto Kurtarıcı)		2 Adet	

<b>FİZİKSEL KAYNAKLAR LİSTESİ</b>			
<b>TÜRÜ</b>	<b>BİRİM (m<sup>2</sup>)</b>	<b>BİRİM (adet)</b>	<b>AÇIKLAMA</b>
<b>ARAÇLAR</b>			
<b>Araçlar ve İş Makinaları</b>			
Kamyon ( Sıkıştırılmalı Çöp Nakliye Aracı)		2 Adet	
Kamyon ( Su Tankeri)		4 Adet	
Kamyon ( Süpürge)		2 Adet	
Kamyon ( Vidanjör)		1 Adet	
Kamyon ( Vinç Aparatlı Çekici)		1 Adet	
Kamyon ( Vinç)		1 Adet	
Kamyonet		11 Adet	
Kamyonet (Cenaze Aracı)		3 Adet	
Kamyonet (Çift Kabin Açık Kasa)		11 Adet	
Kamyonet (Çift Kabin Kasalı)		1 Adet	
Kamyonet (Çift Sıra Koltuk Kapalı Kasa)		1 Adet	
Minibüs (11 Koltuk)		1 Adet	
Minibüs (17 Koltuk)		1 Adet	
Minibüs (Özürü Aracı)		1 Adet	
Motosiklet (2 Tekerlekli)		4 Adet	
Otobüs (27+1 Koltuk)		1 Adet	
Otobüs (31+1 Koltuk)		2 Adet	
Otobüs (42+1 Koltuk)		1 Adet	
Otomobil		15 Adet	
Pickup (Çift Kabin Açık Kasalı)		5 Adet	
Asfalt Kazı-Freze Makinası		1 Adet	
Dozer (Paletli)		1 Adet	
Ekskavetör		2 Adet	
Ekskavetör (Mini)		1 Adet	
Finişer		1 Adet	
Greyder		4 Adet	
Silindir		5 Adet	
Traktör (4*2)		1 Adet	
Traktör (4*4)		1 Adet	
Yükleyici (Bekolu Sabit Bomlu)		4 Adet	
Yükleyici (Bekolu Uzar Bomlu)		9 Adet	
Yükleyici (Lastik Tekerlekli)		4 Adet	
Yükleyici (Mini Yükleyici Bobcat)		3 Adet	
Yükleyici (Paletli)		1 Adet	
<b>İtfaiye Araçları</b>			
Kamyon (Arazöz-İtfaiye Aracı)		5 Adet	
Kamyon (Çift Kabin Arama Kurtarma Aracı)		1 Adet	
Kamyon (İtfaiye Merdivenli-Sepetli Arazöz)		2 Adet	
Kamyonet (Tenteli)		1 Adet	
<b>BİLGİ VE TEKNOLOJİK KAYNAKLAR</b>			
Server		6 Adet	
Bilgisayar (Masüstü)		146 Adet	
Bilgisayar (Dizüstü)		8 Adet	

<b>FİZİKSEL KAYNAKLAR LİSTESİ</b>			
<b>TÜRÜ</b>	<b>BİRİM (m<sup>2</sup>)</b>	<b>BİRİM (adet)</b>	<b>AÇIKLAMA</b>
<b>BİLGİ VE TEKNOLOJİK KAYNAKLAR</b>			
Yazıcı		88 Adet	
Client		28 Adet	
Kabin		8 Adet	
Router		9 Adet	
Modem		8 Adet	
Switch		7 Adet	
UPS		9 Adet	
Plotter		2 Adet	
Scanner		5 Adet	
<b>BÜRO MAKİNE/EKİPMANLARI</b>			
Fotokopi Makinası		8 Adet	
Projeksiyon Makinası		3 Adet	
Araç Telsizi		4 Adet	
El Telsizi		84 Adet	
Cep Telefonu		96 Adet	
Faks		3 Adet	
Araç Telefonu		1 Adet	
Kamera		4 Adet	
Fotoğraf Makinası		42 Adet	

\* 2 adet otopark bulunmakla birlikte bir adedi tapu tescilli olup diğeri park vasfındadır.

\*\* Belediyemizin bakımını yapmış olduđu, halkın kullanımına arz ettiđi 57 adet park alanı mevcut olup 2 adedi belediyemiz adına tapu tescillidir.

\*\*\* Toplamda 27 adet su kuyusundan 2 adedi tapu tescilli olup, diğeri arsa vasfındadır.

Çorlu Belediyesi bünyesinde bir merkez ve sekiz adet uzak hizmet veren binası bulunmaktadır. Binalar arasında Çorlu Belediyesi merkez binasına ve itfaiye binasına fiber optik kablo aracılığı ile bağlanılmaktadır. Sağlık Mahallesi'nde yer alan hizmet binasında 128 kbps leased bağlantı modeli ile bağlanılmakta, Finansbank veznelere imzalanmış protokol gereğince 256 kbps leased line bağlantımız bulunmaktadır. Park Bahçeler Serası, Otopark, Kültür Müdürlüğü Ek Hizmet Binası ve Hal Müdürlüğü'ne merkezi 2mbps Frame Relay bağlantı modeli olmak üzere diğeri uçları gds1 1mbps bağlantı ile sonlandırılmıştır. Fen İşleri Asfalt Şantiyesi ise 2mbps g.shsds1 ile datacenter arasında haberleşmektedir.

## ÇORLU BELEDİYESİ GENİŞ ALAN AĞLARI

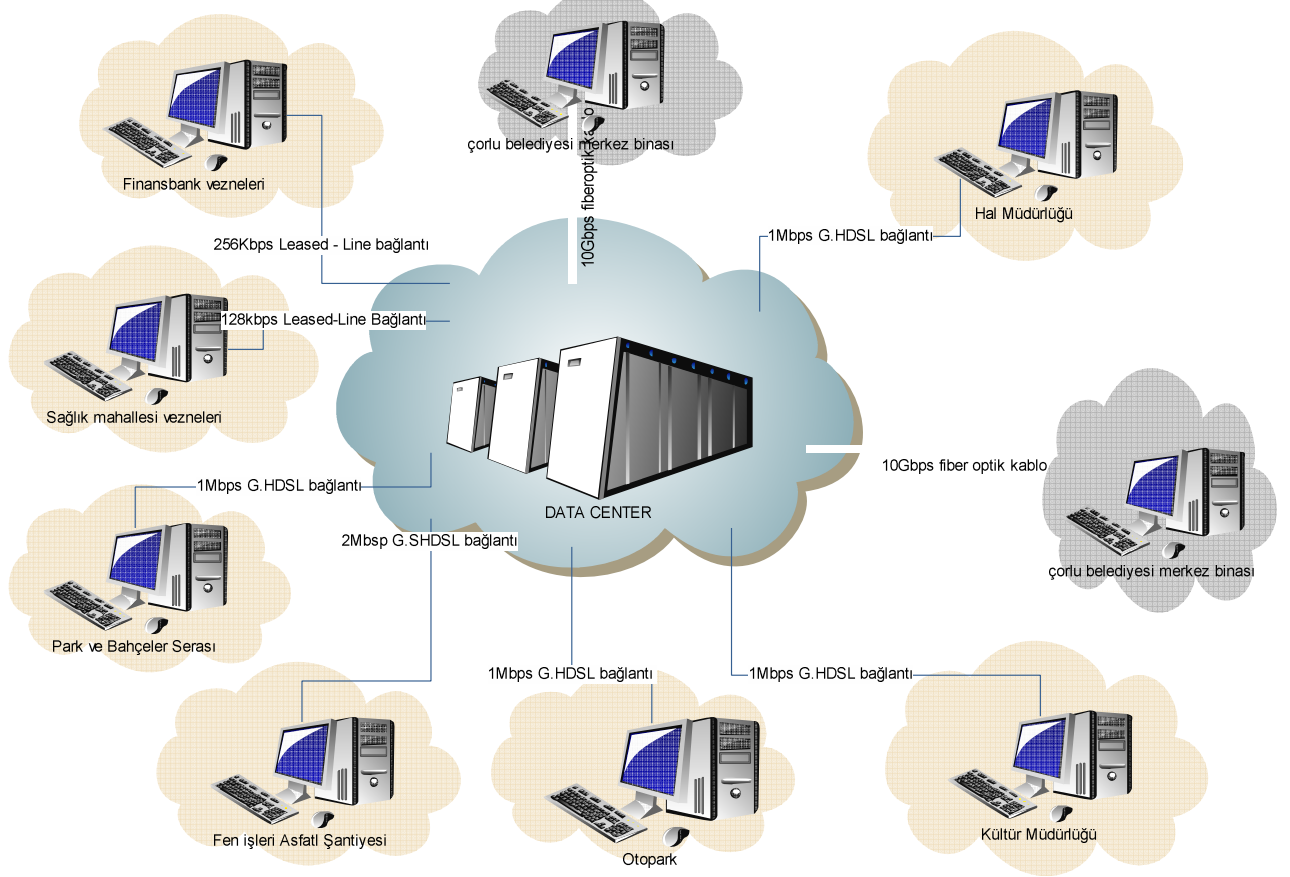

Teknotel firması tarafından hizmet aldığımız 20mbps metro Ethernet ile belediyemiz bünyesindeki sunucularda web sayfası ve E-Belediyecilik hizmetleri sunulmaktadır.

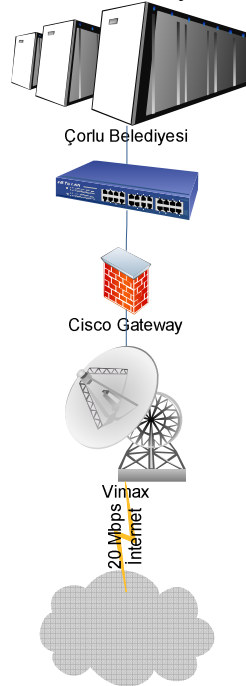

Çorlu Belediyesi Datacenter içerisinde; sunucular hizmet alanları mail alışverişi (metro ethernet üzerinden), kullanıcıların internet erişimini sağlayan sunucular, e-belediyecilik hizmetleri, MİS yazılımları, yedek alma sunucuları, özel üretilmiş programların sunucuları barındırmaktadır. Datacenter odası 3.sınıftır ( Yükseltilmiş zemin, iklimlendirme, yangın önleme cihazları ile desteklenmektedir)

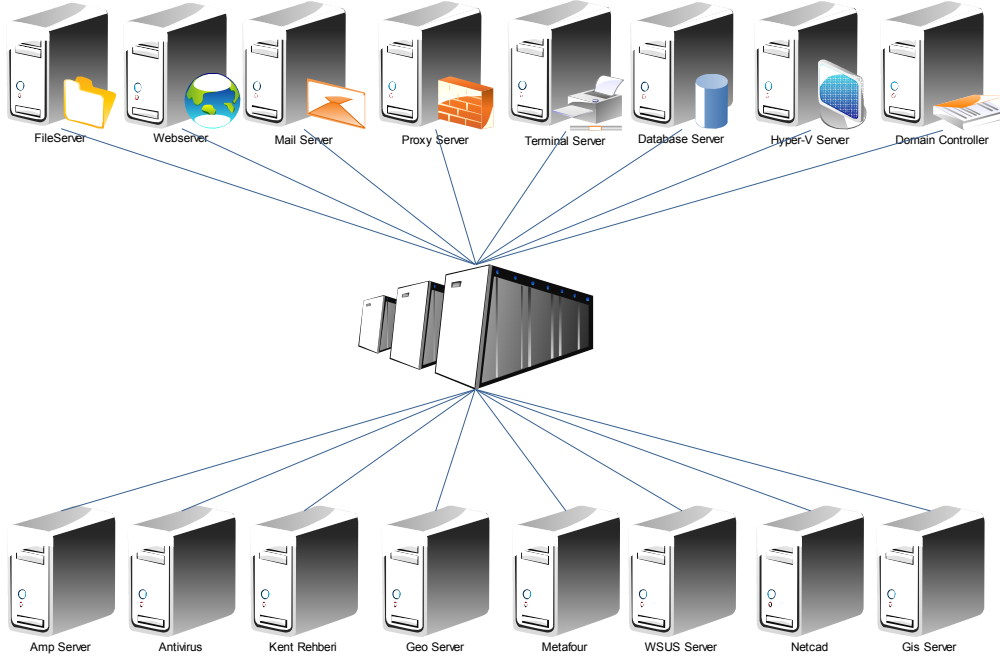

Çorlu Belediyesi hizmetini Türk Telekom'un bir hizmeti olan İSDN 32PRİ ile sağlamaktadır. Santraller iki tane ana merkezdeki PRİ santral Çorlu Belediyesi merkez binasındaki telefon santraline 10gbps fiber optik kablo bağlantısı ile destek vermektedir. Analog hat yedekli olup İSDN servislerinde bir sorun olma durumunda dış aramalar için Analog hatlar kullanılabilir.

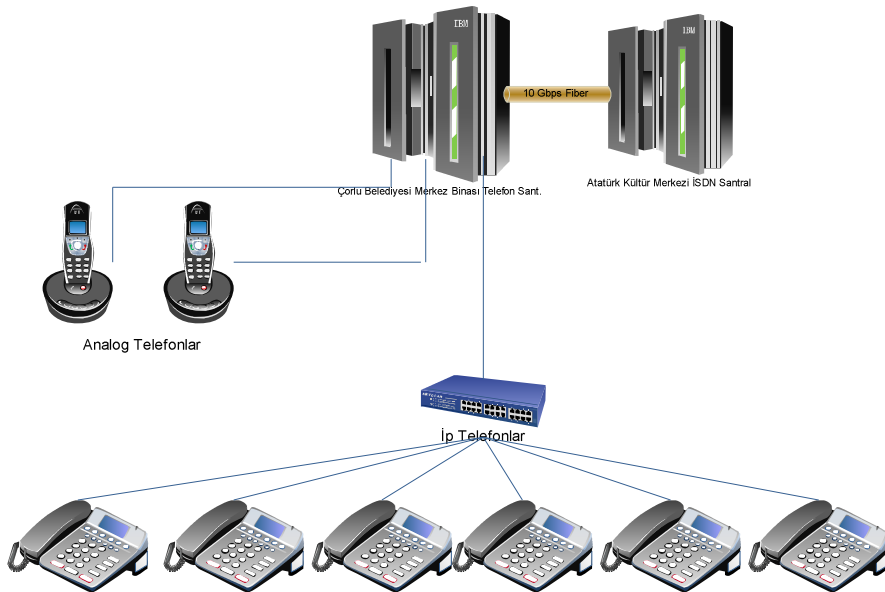



## E-İNSAN KAYNAKLARI

Belediyemizde 197 memur, 241 kadrolu işçi ve 26 sözleşmeli personel mevcut olup; atama, terfi, disiplin, sicil, izin gibi konularda hizmet verilmektedir. Belediyemizde 390 Erkek, 74 Bayan olmak üzere toplamda 464 personel mevcuttur. Belediyemiz personelinin 170'i ilkokul mezunu, 56'sı ortaokul mezunu, 152'si lise ve dengi okul mezunu, 31'i ön lisans mezunu, 51'i lisans mezunu ve 4 personel ise yüksek lisans mezunudur. (Not: Personel verileri 15/10/2010 tarihli mevcut durumu göstermektedir.)

Harcama yetkilileri listesi ise EK-4'de yer almaktadır.

<b>İSTİHDAM TÜRÜ VE CİNSİYET DURUMUNA GÖRE PERSONEL SAYISI TABLOSU (15/10/2010 tarihi itibariyle)</b>			
<b>İSTİHDAM TÜRÜ</b>	<b>BAYAN</b>	<b>ERKEK</b>	<b>TOPLAM</b>
Memur	45	152	<b>197</b>
İşçi	23	218	<b>241</b>
Sözleşmeli Personel	6	20	<b>26</b>
<b>TOPLAM</b>	<b>74</b>	<b>390</b>	<b>464</b>

<b>ÖĞRENİM DURUMUNA GÖRE PERSONEL SAYISI TABLOSU (15/10/2010 tarihi itibariyle)</b>			
<b>ÖĞRENİM DURUMU</b>	<b>BAYAN</b>	<b>ERKEK</b>	<b>TOPLAM</b>
İlkokul	1	169	<b>170</b>
Ortaokul	3	53	<b>56</b>
Lise	37	115	<b>152</b>
Ön Lisans	16	15	<b>31</b>
Lisans	17	34	<b>51</b>
Yüksek Lisans	-	4	<b>4</b>
<b>TOPLAM</b>	<b>74</b>	<b>390</b>	<b>464</b>

<b>PERSONELİN BİRİMLER BAZINDA DAĞILIMI TABLOSU (15/10/2010 tarihi itibariyle)</b>					
<b>MÜDÜRLÜK ADI</b>	<b>Memur</b>	<b>Kadrolu İşçi</b>	<b>Geçici İşçi</b>	<b>Sözleşmeli Personel</b>	<b>TOPLAM</b>
Bilgi İşlem Müdürlüğü	1	5	-	1	<b>7</b>
Çevre Koruma ve Kontrol Md.	4	8	-	1	<b>13</b>
Destek Hizmetleri Müdürlüğü	4	1	-	-	<b>5</b>
Fen İşleri Müdürlüğü	13	55	-	5	<b>73</b>
Hal Müdürlüğü	2	-	-	-	<b>2</b>
Hukuk İşleri Müdürlüğü	1	3	-	1	<b>5</b>
İmar ve Şehircilik Müdürlüğü	10	7	-	6	<b>23</b>
İnsan Kaynakları ve Eğitim Md.	3	-	-	-	<b>3</b>

<b>PERSONELİN BİRİMLER BAZINDA DAĞILIMI TABLOSU</b> (15/10/2010 tarihi itibarıyla)					
<b>MÜDÜRLÜK ADI</b>	<b>Memur</b>	<b>Kadrolu İşçi</b>	<b>Geçici İşçi</b>	<b>Sözleşmeli Personel</b>	<b>TOPLAM</b>
İşletme ve İştirakler Müdürlüğü	21	53	-	3	<b>77</b>
İtfaiye Müdürlüğü	30	8	-	-	<b>38</b>
Kültür ve Sosyal İşler Müdürlüğü	3	4	-	-	<b>7</b>
Mali Hizmetler Müdürlüğü	28	16	-	-	<b>44</b>
Özel Kalem Müdürlüğü	4	3	-	-	<b>7</b>
Park ve Bahçeler Müdürlüğü	3	12	-	3	<b>18</b>
Plan ve Proje Müdürlüğü	3	3	-	2	<b>8</b>
Sağlık İşleri Müdürlüğü	5	12	-	1	<b>18</b>
Temizlik İşleri Müdürlüğü	4	13	-	2	<b>19</b>
Ulaşım Hizmetleri Müdürlüğü	11	22	-	1	<b>34</b>
Yazı İşleri Müdürlüğü	5	3	-	-	<b>8</b>
Zabıta Müdürlüğü	42	13	-	-	<b>55</b>
<b>TOPLAM</b>	<b>197</b>	<b>241</b>	<b>-</b>	<b>26</b>	<b>464</b>

<b>İNSAN KAYNAKLARI LİSTESİ (15/10/2010 tarihi itibarıyla)</b>			
<b>ÜN VAN</b>	<b>TOPLAM</b>	<b>DOLU</b>	<b>BOŞ</b>
Ambar Memuru	3	3	-
Avukat	2	1	1
Bahçıvan	1	1	-
Başkan Yardımcısı	2	2	-
Bekçi	2	2	-
Belediye Trafik Memuru	3	3	-
Bilgisayar İşletmeni	9	9	-
Bilgi İşlem Müdürü	1	-	1
Çevre Koruma ve Kontrol Müdürü	1	-	1
Daktilograf	5	5	-
Destek Hizmetleri Müdürü	1	-	1
Ekonomist	1	1	-
Fen İşleri Müdürü	1	-	1
Gelir Müdürü	1	1	-
Hal Müdürü	1	-	1
Hayvan Kesicisi	2	2	-
Hizmetli	4	4	-
Hukuk İşleri Müdürü	1	-	1
İmam	1	1	-
İmar ve Şehircilik Müdürü	1	-	1
İnsan Kaynakları ve Eğitim Müdürü	1	-	1
İş Makine Sürücüsü	4	4	-
İşletme ve İştirakler Müdürü	1	-	1
İtfaiye Eri	56	21	35

<b>İNSAN KAYNAKLARI LİSTESİ (15/10/2010 tarihi itibarıyla)</b>			
<b>ÜN VAN</b>	<b>TOPLAM</b>	<b>DOLU</b>	<b>BOŞ</b>
İtfaiye Grup Amiri	1	1	-
İtfaiye Müdürü	1	1	-
Kültür ve Sosyal İşler Müdürü	1	-	1
Makinist	1	1	-
Mali Hizmetler Müdürü	1	1	-
Mali Hizmetler Uzmanı	1	-	1
Mali Hizmetler Uzman Yardımcısı	2	-	2
Memur	22	22	-
Mimar	4	3	1
Mühendis	22	17	5
Özel Kalem Müdürü	1	-	1
Park ve Bahçeler Müdürü	1	1	-
Plan ve Proje Müdürü	1	-	1
Sağlık İşleri Müdürü	1	-	1
Sağlık Memuru	4	1	3
Sağlık Teknisyeni	2	-	2
Sayman	1	1	-
Su Yol Bakım Memuru	2	2	-
Şef	7	2	5
Şehir Plancısı	1	1	-
Şoför	29	29	-
Tabip	1	-	1
Tahsildar	4	4	-
Teknisyen Yardımcısı	8	8	-
Tekniker	6	6	-
Teknisyen	8	8	-
Temizlik İşleri Müdürü	1	-	1
Temizlik Hizmetlisi	9	9	-
Ulaşım Hizmetleri Müdürü	1	1	-
Veteriner Sağlık Teknisyeni	1	1	-
Veteriner Hekim	1	1	-
Veznedar	6	6	-
Yazı İşleri Müdürü	1	-	1
Zabıta Amiri	2	1	1
Zabıta Komiseri	2	1	1
Zabıta Memuru	51	34	17
Zabıta Müdürü	1	-	1
<b>TOPLAM</b>	<b>314</b>	<b>223</b>	<b>91</b>

# BÖLÜM II

## PERFORMANS BİLGİLERİ

### A-TEMEL POLİTİKALAR VE ÖNCELİKLER

#### IX. KALKINMA PLANI

01.07.2006 tarih ve 26215 sayılı Resmi Gazetede yayınlanan Dokuzuncu Kalkınma Planının da;

#### **Makroekonomiyi Güçlendirici Yapısal Reformlar Kapsamında;**

5018 sayılı Kanunla kamu kaynaklarının etkili bir şekilde elde edilmesi ve verimli kullanılmasını, hesap verilebilirliği ve mali saydamlığı sağlamak üzere, kamu mali yönetiminin yapısı, işleyişi, bütçelerin uygulanması, mali işlemlerin muhasebeleştirilmesi, raporlanması ve mali kontrol yeniden düzenlendiği,

#### **Enerji ve Ulaştırma Altyapısının Geliştirilmesi Kapsamında;**

Yol yapım ve bakım fayda ve maliyetleri, tüm dışsallıkları da içerecek şekilde belirleneceği,

Toplumun tüm kesimlerine eşit fırsatlar sunan, katılımcı, kamu yararını gözeten, yurtiçi kaynakların kullanımına özen göstererek dışa bağımlılığı en aza indiren, çevreye duyarlı, ekonomik açıdan verimli, güvenli ve sürekli yaya hareketinin sağlanmasını esas alan kent içi ulaşım planlaması yapılacağı,

Her kentin özgün yapısı, dinamikleri ve potansiyelleri göz önüne alınarak, kent içi ulaşım türlerinde çeşitlilik ve bütünleşme sağlanacağı,

#### **Çevrenin Korunması ve Kentsel Altyapının Geliştirilmesi Kapsamında;**

Çevresel altyapı yatırımlarının yapılmasında ve işletilmesinde ölçek ekonomisinin faydalarından yararlanmak için yerel yönetimler arasındaki işbirliği ve eşgüdüm geliştirilecek, bu kapsamda mahalli idare birliklerinin kurulmasının destekleneceği,

Yeraltı ve yerüstü su kaynaklarının kirlenmeden korunması sağlanacak ve atık suların arıtıldıktan sonra tarım ve sanayide kullanılması teşvik edileceği,

Evsel nitelikli katı atık yönetiminde kaynaktan ayrıştırma, toplama, taşıma, değerlendirilecek; yatırım ve işletme maliyetleri düşük ve ülke şartlarına en uygun katı atık bertaraf teknolojisi olan düzenli depolama yöntemi tercih edileceği,

Evsel nitelikli olmayan atıkların üretimi azaltılacak, atık türüne ve ülke koşullarına uygun toplama, taşıma, geri kazanım ve bertaraf sistemleri oluşturulacağı,

Çevresel altyapı hizmetlerinin planlanması, projelendirilmesi, uygulanması ve işletilmesine ilişkin belediyelerin kapasitelerinin geliştirileceği,

### **Politika Oluřturma ve Uygulama Kapasitesinin Arttırılması Kapsamında;**

Kamu idarelerinde yönetim kalitesinin geliştirilmesi için yönetim kararlarının orta ve uzun vadeli bakış açısı ile şekillendirilmesi, amaç ve hedeflere dayalı, sonuç odaklı yönetim anlayışının ve bütçeleme geliştirilmesi , kamu hizmetlerinin arzında yararlanıcı taleplerine duyarlılığın artırılması, katılımcılık ve hesap verme sorumluluğunun tesis edilmesini temin etmek üzere Plan döneminde tüm kamu idareleri stratejik planlarını hazırlayarak uygulamaya koyacaklardır. Bu süreç kuruluş bazında takvimlendirileceği,

Kamu kaynakları performans programlarına uygun olarak tahsis edilecektir. Kamu idarelerinde performans kültürünün oluşturulması çerçevesinde ölçme, izleme ve değerlendirme süreçlerinin geliştirileceği,

### **e-Devlet Uygulamalarının Yaygınlaştırılması ve Etkinleştirilmesi Kapsamında;**

Yerel yönetimlerce elektronik ortamda sunulan hizmetler geliştirilecek, bunlara ilişkin standartlar oluşturulacak ve veri paylaşımı sağlanacaktır. Bu hizmetlerin sunumunda sinerji fırsatları ortaya çıkarılacak, bilgi ve iletişim teknolojilerinin sağladığı imkanlardan faydalanılarak halkın yönetime etkin katılımı için ortam sağlanacağı,

### **Makroekonomik İstikrarın Kalıcı Hale Getirilmesi Kapsamında;**

Kamu hizmetlerinin sunulmasında ve kamu altyapı yatırımlarının yapılmasında özel sektör katılımını artırıcı modeller geliştirilecektir.

### **Gelir Dağılımının İyileştirilmesi, Sosyal İçerme ve Yoksullukla Mücadele Kapsamında;**

Kadınların ekonomik ve sosyal hayata katılımlarını artırmak için; bu kesime yönelik mesleki eğitim imkanları geliştirilerek istihdam edilebilirlikleri artırılacağı,

### **Kültürün Korunması ve Geliştirilmesi ve Toplumsal Diyalogun Güçlendirilmesi Kapsamında,**

Sosyal ve ekonomik politikalarda kültür boyutunun dikkate alınması ve kültür politikalarının hayata geçirilmesinde yerel yönetimlerin ve STK'ların etkin katılımı sağlanacaktır. Toplumun her kesiminin kültürel etkinliklere kolay erişimi sağlanacağı,

Gençlerin aileleriyle ve toplumla iletişimlerini daha sağlıklı hale getirecek, özgüvenlerini geliştirecek, yaşadıkları topluma aidiyet duygusu ve duyarlılıklarını artıracak, karar alma süreçlerine katılımlarını sağlayacak tedbirler alınacağı,

### **Kurumlar Arası Yetki ve Sorumlulukların Rasyonelleştirilmesi Kapsamında;**

Belediyelerin kurulması objektif ölçütlere bağlanacaktır. Sadece bu ölçütlere uyan yerleşim yerleri belediye olarak kabul edileceği belirtilmiştir.

## **B-İDARENİN AMAÇ VE HEDEFLERİ**

**Çorlu Belediyesi'nin amaç ve hedefleri şunlardır:**

**AMAÇ 1: İlçemizde gereksinim duyulan rahat, sağlıklı ve güvenli bir ulaşım ağını tesis etmek**

**HEDEFLER:**

- 2014 yılı sonuna kadar yeni bulvar, cadde ve yol çalışmaları tamamlanacaktır.
- Plan dönemi sonuna kadar mevcut yolların ve kaldırımların bakım ve onarım çalışmaları tamamlanacaktır.
- Plan dönemi sonuna kadar şehrin trafik akışını rahatlatılabilmek için, otopark, otogar, garaj gibi yeni alanların yapımı tamamlanacaktır.

**AMAÇ 2: Çevreye duyarlı daha temiz ve yeşil bir Çorlu yaratmak**

**HEDEFLER:**

- Mevcut yeşil alan miktarını % 6 arttırmak
- Plan dönemi sonuna kadar mevcut yeşil alanların korunması ve bakımının sağlanması
- Plan dönemi sonuna kadar vatandaşlarımızın sağlıklı bir ortamda yaşamasını sağlamak için çevreyi her türlü kirlilikten arındırmak, temizliğini sağlamak ve ekolojik dengenin bozulmasına yönelik önlemler almak

**AMAÇ 3: Sosyal belediyecilik kapsamında kentlin kültür, sanat ve spor alanında gelişimini arttırmak**

**HEDEFLER:**

- Plan dönemi sonuna kadar, kentlilik bilincini geliştirecek her türlü sportif, kültürel etkinlikler ve eğitim organizasyonlarını desteklemek ve düzenlemek
- Plan dönemi sonuna kadar Çorlu'da yaşayan vatandaşlarımızın her türlü sosyal ve kültürel ihtiyaçlarını karşılayabileceği sosyal, kültürel ve spor tesisleri oluşturmak ve kullanılabilir halde tutmak

**AMAÇ 4: Sosyal belediyecilik kapsamında, sosyal hizmet ve yardımların adil, etkili ve verimli arzını sağlamak**

**HEDEFLER:**

- Plan dönemi sonuna kadar sosyal güçsüzleri birçok yönden destekleyerek onların temel gereksinimlerini karşılamalarına yardımcı olmak
- Plan dönemi sonuna kadar mesleki eğitim ve meslek edindirme amacıyla kurslar düzenlemek, hemşehrilerimizin iş bulmalarına ve ekonomiye katkıda bulunmalarını sağlamak

**AMAÇ 5: Çarpık kentleşmeyi önlemek, planlı çağdaş bir kent yaratmak**

**HEDEFLER:**

- Plan dönemi sonuna kadar mevcut imar planlarının düzenlenmesi, hukuksal sorunlardan arındırılması ve 18 uygulamalarının yapılması

- 2014 yılı sonuna kadar kentin doğal afet risk analizlerinin yapılarak haritalandırılması ve acil eylem planlarının hazırlanması
- Kentsel dönüşüm projeleriyle şehrin ihtiyacı olan planlı yapılaşmayı sağlamak
- 2014 yılı sonuna kadar çağdaş bir kent yaratmak adına kentin görünümünü güzelleştirmek

**AMAÇ 6: Yönetimde kalite anlayışını benimseyen, ortak kültürü paylaşan, istikrarlı yapıya sahip, dinamik ve kurumsal bir organizasyon yapısını etkin kılmak**  
**HEDEFLER:**

- Plan dönemi sonuna kadar, hizmetlerde verimliliği sağlamak ve hizmet kalitesini arttırmak amacıyla belediyenin ve belediye personelinin niteliksel ve donanımsal olarak gelişimini sağlamak
- Plan dönemi sonuna kadar vatandaşlarımızın belediye ile ilgili her türlü bilgiye ulaşmalarını sağlamak ve bir teknoloji kenti yaratmak

**AMAÇ 7: Belediyemiz sorumluluk alanlarında emin, güvenli ve huzurlu bir kent ortamı sağlamak**  
**HEDEFLER:**

- Plan dönemi sonuna kadar vatandaşın sağlığını her türlü tehlikeden korumak için koruyucu ve önleyici çalışmalar yapmak ve yapılmasına öncülük etmek

**AMAÇ 8: Su kanalizasyon ve yağmur suyu alt yapı sorunları çözülmüş, vatandaşlarına sağlıklı ve yeterli miktarda içme ve kullanma suyu teminini gerçekleştirmiş çağdaş bir Çorlu yaratmak**  
**HEDEFLER:**

- Plan dönemi sonuna kadar içme kullanma suyu, kanalizasyon ve yağmur suyu alt yapısı bulunmayan bölgelere bu hizmetlerin götürülmesi
- Plan dönemi sonuna kadar mevcut içme ve kullanma suyu ile kanalizasyon hatlarının ihtiyaç duyulan bölgelerinde gerekli yenileme işlemlerinin yapılması
- Plan dönemi sonuna kadar ilçemizin gelecekte ihtiyaç duyacağı yeni su kaynaklarının oluşturulması ve gerekli kuyu depo isale hattı gibi tesislerin yapılması
- Plan dönemi sonuna kadar ilçemizde abonesiz kaçak su kullanımını ile etkin mücadele edilecek

## **C-PERFORMANS HEDEF VE GÖSTERGELERİ İLE FAALİYETLER**

Performans programına ait performans hedef ve göstergeleri ile bunlara ilişkin kaynak ihtiyaçları, aşağıda yer almaktadır.

## PERFORMANS HEDEFLERİ TABLOSU

<b>İDARE ADI</b>	ÇORLU BELEDİYESİ
------------------	------------------

<b>AMAÇ-1</b>	İlçemizde gereksinim duyulan rahat, sağlıklı ve güvenli bir ulaşım ağını tesis etmek
<b>HEDEF- 1.1</b>	2014 yılı sonuna kadar yeni bulvar, cadde ve yol açma çalışmaları tamamlanacaktır.

<b>PERFORMANS HEDEFİ- 1.1.1</b>	2011 yılında, 2 tane bulvar ve 1 tane cadde hizmete açılacaktır.
<b>Açıklamalar:</b> 2011 yılında, 2008 yılından bu yana çalışmaları devam eden Bülent Ecevit Bulvarı 3. Etapı ile Çetin Emeç Bulvarı 2. Etapı ve İsmet Paşa Bulvarı tamamlanarak hizmete açılacaktır. Bu suretle ilçemizin trafik yoğunluğunda ciddi bir rahatlama yaşanması hedeflenmektedir.	

<b>PERFORMANS GÖSTERGELERİ</b>		<b>2010</b>	<b>2011</b>	<b>2012</b>
<b>1</b>	Açılan bulvar sayısı	1	2	1
AÇIKLAMA: Adet				
<b>2</b>	Açılan cadde sayısı	2	1	2
AÇIKLAMA: Adet				
<b>3</b>	İş Başlangıç Tarihi	-	01/04/2011	-
AÇIKLAMA: Tarih				
<b>4</b>	İş Bitiş Tarihi	-	31/12/2011	-
AÇIKLAMA: Tarih				

<b>FAALİYETLER</b>		<b>Kaynak İhtiyacı (TL)</b>		
		<b>Bütçe</b>	<b>Bütçe Dışı</b>	<b>Toplam</b>
<b>1</b>	Yol açma faaliyeti	1.500.000	-	<b>1.500.000</b>
<b>2</b>		-	-	-
<b>3</b>		-	-	-
<b>GENEL TOPLAM</b>		<b>1.500.000</b>	-	<b>1.500.000</b>
<b>SORUMLU HARCAMA BİRİMİ</b>		<b>Fen İşleri Müdürlüğü</b>		



<b>İDARE ADI</b>	ÇORLU BELEDİYESİ
------------------	------------------

<b>AMAÇ-1</b>	İlçemizde gereksinim duyulan rahat, sağlıklı ve güvenli bir ulaşım ağını tesis etmek
<b>HEDEF- 1.1</b>	2014 yılı sonuna kadar yeni bulvar, cadde ve yol çalışmaları tamamlanacaktır.

<b>PERFORMANS HEDEFİ- 1.1.2</b>	2011 yılında, 1 tane bulvar yolu trafiğe açılacaktır.
<b>AÇIKLAMALAR:</b> Fen İşleri Müdürlüğü ile yapılacak koordineli çalışma sonrasında Bülent Ecevit Bulvarı projesi dahilindeki kavşak çalışmaları yapılacaktır.	

<b>PERFORMANS GÖSTERGELERİ</b>		<b>2010</b>	<b>2011</b>	<b>2012</b>
<b>1</b>	Bulvar yolu ile bağlantı kuran kavşak sayısı	2	2	-
AÇIKLAMA: Adet				
<b>2</b>	Güzergah üzerinde trafik akışı ile ilgili bilgi veren trafik levhalarının sayısı	50	50	-
AÇIKLAMA: Adet				
<b>3</b>				
AÇIKLAMA:				

<b>FAALİYETLER</b>		<b>Kaynak İhtiyacı (TL)</b>		
		<b>Bütçe</b>	<b>Bütçe Dışı</b>	<b>Toplam</b>
<b>1</b>	Sinyalizasyon çalışmaları faaliyeti	200.000	-	200.000
<b>2</b>	Dikey trafik çalışmaları faaliyeti	70.000	-	70.000
<b>3</b>	Yatay trafik çalışmaları faaliyeti	20.000	-	20.000
<b>GENEL TOPLAM</b>		<b>290.000</b>	<b>-</b>	<b>290.000</b>
<b>SORUMLU HARCAMA BİRİMİ</b>		<b>Ulaşım Hizmetleri Müdürlüğü</b>		

<b>İDARE ADI</b>	ÇORLU BELEDİYESİ
------------------	------------------

<b>AMAÇ-1</b>	İlçemizde gereksinim duyulan rahat, sağlıklı ve güvenli bir ulaşım ağını tesis etmek
<b>HEDEF- 1.1</b>	2014 yılı sonuna kadar yeni bulvar, cadde ve yol açma çalışmaları tamamlanacaktır.

<b>PERFORMANS HEDEFİ- 1.1.3</b>	2011 yılında, 20 km yeni imar yolu açılacaktır.
<b>AÇIKLAMALAR:</b> 2011 yılında, 18.madde uygulaması yapılan bölgelerde ve şehrin yapılaşması başlanan bölgelerde ihtiyaca cevap vermek için 20 km imar yolunun açılarak ham yol haline getirilmesi sağlanacaktır.	

<b>PERFORMANS GÖSTERGELERİ</b>		<b>2010</b>	<b>2011</b>	<b>2012</b>
<b>1</b>	30 Mart 2011 tarihine kadar açılacak yolların tespiti metrajlarının çıkartılması	-	30/03/2011	-
AÇIKLAMA: Tarih				
<b>2</b>	01 Nisan 2011 tarihine kadar yol açma faaliyetine başlanması	-	01/04/2011	-
AÇIKLAMA: Tarih				
<b>3</b>	01 Eylül 2011 tarihine kadar 10 km yol açılması	15 km	01/09/2011 10 km	-
AÇIKLAMA: Tarih, km				
<b>4</b>	31.12.2011 tarihine kadar 10 km yol açılması	15 km	31/12/2011 10 km	-
AÇIKLAMA: Tarih, km				

<b>FAALİYETLER</b>		<b>Kaynak İhtiyacı (TL)</b>		
		<b>Bütçe</b>	<b>Bütçe Dışı</b>	<b>Toplam</b>
<b>1</b>	Yol açma faaliyeti	500.000	-	<b>500.000</b>
<b>2</b>		-	-	-
<b>3</b>		-	-	-
<b>GENEL TOPLAM</b>		<b>500.000</b>	-	<b>500.000</b>
<b>SORUMLU HARCAMA BİRİMİ</b>		<b>Fen İşleri Müdürlüğü</b>		

<b>İDARE ADI</b>	ÇORLU BELEDİYESİ
------------------	------------------

<b>AMAÇ-1</b>	İlçemizde gereksinim duyulan rahat, sağlıklı ve güvenli bir ulaşım ağını tesis etmek
<b>HEDEF- 1.1</b>	2014 yılı sonuna kadar yeni bulvar, cadde ve yol çalışmaları tamamlanacaktır.

<b>PERFORMANS HEDEFİ- 1.1.4</b>	2011 yılında, Atatürk Bulvarı'nda öncelik arz eden 5 adet kavşağın ve mevcut kavşakların sinyalizasyonu modernize edilecek.
<b>AÇIKLAMALAR:</b> Atatürk Bulvarı'nda öncelik arz eden 5 adet kavşağın ve mevcut kavşakların sinyalizasyonu modernize edilecek.	

<b>PERFORMANS GÖSTERGELERİ</b>		<b>2010</b>	<b>2011</b>	<b>2012</b>
<b>1</b>	Modernize edilen kavşak sinyalizasyon sayısı	4	5	-
AÇIKLAMA: Adet				
<b>2</b>		-	-	-
AÇIKLAMA:				
<b>3</b>		-	-	-
AÇIKLAMA:				

<b>FAALİYETLER</b>		<b>Kaynak İhtiyacı (TL)</b>		
		<b>Bütçe</b>	<b>Bütçe Dışı</b>	<b>Toplam</b>
<b>1</b>	Sinyalizasyon bakım onarım faaliyeti	350.000	-	<b>350.000</b>
<b>2</b>		-	-	-
<b>3</b>		-	-	-
<b>GENEL TOPLAM</b>		<b>350.000</b>	-	<b>350.000</b>
<b>SORUMLU HARCAMA BİRİMİ</b>		<b>Ulaşım Hizmetleri Müdürlüğü</b>		

<b>İDARE ADI</b>	ÇORLU BELEDİYESİ
------------------	------------------

<b>AMAÇ-1</b>	İlçemizde gereksinim duyulan rahat, sağlıklı ve güvenli bir ulaşım ağını tesis etmek
<b>HEDEF- 1.1</b>	2014 yılı sonuna kadar yeni bulvar, cadde ve yol çalışmaları tamamlanacaktır.

<b>PERFORMANS HEDEFİ- 1.1.5</b>	2011 yılı sonuna kadar şehrimizin ulaşımını rahatlatmak için 1 adet köprülü kavşak ve 1 adet menfez projesinin hazırlanarak yapılmasını sağlamak.
---------------------------------	---

**AÇIKLAMALAR:** 2011 yılında, şehrimizin trafiğini rahatlatmak amacıyla Bülent Ecevit Bulvarı üzerinde bulunan 1 adet köprülü kavşağın projelerinin hazırlanarak ihaleye çıkılması ve 1 adet menfez yapımı tamamlanarak hizmete açılması planlanmaktadır

<b>PERFORMANS GÖSTERGELERİ</b>		<b>2010</b>	<b>2011</b>	<b>2012</b>
<b>1</b>	15/01/2011 tarihine kadar projelerin hazırlanması	-	15/01/2011 Projenin hazırlanması	-
AÇIKLAMA: Tarih, projenin hazırlanması				
<b>2</b>	15/04/2011 tarihine kadar ihalenin tamamlanması	-	15/04/2011 İhalenin tamamlanması	-
AÇIKLAMA: Tarih, ihalenin tamamlanması				
<b>3</b>	01/05/2011 tarihine kadar kavşak inşaatına başlanması	-	01/05/2011 İnşaata başlanması	-
AÇIKLAMA: Tarih, inşaata başlanması				
<b>4</b>	31/12/2011 tarihine kadar işin bitirilmesi	-	31/12/2011 İşin tamamlanması	-
AÇIKLAMA: Köprülü kavşak ve menfez yapımının tamamlanarak hizmete sunulması				

<b>FAALİYETLER</b>		<b>Kaynak İhtiyacı (TL)</b>		
		<b>Bütçe</b>	<b>Bütçe Dışı</b>	<b>Toplam</b>
<b>1</b>	Proje faaliyeti	100.000	-	<b>100.000</b>
<b>2</b>	Köprülü kavşak yapım faaliyeti	3.000.000	-	<b>3.000.000</b>
<b>3</b>		-	-	-
<b>GENEL TOPLAM</b>		<b>3.100.000</b>	-	<b>3.100.000</b>
<b>SORUMLU HARCAMA BİRİMİ</b>		<b>Fen İşleri Müdürlüğü</b>		

<b>İDARE ADI</b>	ÇORLU BELEDİYESİ
------------------	------------------

<b>AMAÇ-1</b>	İlçemizde gereksinim duyulan rahat, sağlıklı ve güvenli bir ulaşım ağını tesis etmek
<b>HEDEF- 1.1</b>	2014 yılı sonuna kadar yeni bulvar, cadde ve yol çalışmaları tamamlanacaktır.

<b>PERFORMANS HEDEFİ- 1.1.6</b>	2011 yılında, öncelik Çırak bayırı ve Sağlık Mahallesi'nde bariyer çalışmaları yapılacaktır.
<b>AÇIKLAMALAR:</b> Çırak bayırı virajında bulunan uçurumlara önlem almak, tren yolu üstündeki köprü ile Çorlu deresi üstündeki köprü arasındaki yolun trafik güvenliğini sağlamak ve önlem almak amacıyla yol kenarlarına bariyer yapılması planlanmaktadır.	

<b>PERFORMANS GÖSTERGELERİ</b>		<b>2010</b>	<b>2011</b>	<b>2012</b>
<b>1</b>	Bariyer yapım işi	-	7	-
AÇIKLAMA: Km				
<b>2</b>		-	-	-
AÇIKLAMA:				
<b>3</b>		-	-	-
AÇIKLAMA:				

<b>FAALİYETLER</b>		<b>Kaynak İhtiyacı (TL)</b>		
		<b>Bütçe</b>	<b>Bütçe Dışı</b>	<b>Toplam</b>
<b>1</b>	Müteahhitlik yapım işi (bariyer yapımı)	200.000	-	<b>200.000</b>
<b>2</b>		-	-	-
<b>3</b>		-	-	-
<b>GENEL TOPLAM</b>		<b>200.000</b>	-	<b>200.000</b>
<b>SORUMLU HARCAMA BİRİMİ</b>		<b>Ulaşım Hizmetleri Müdürlüğü</b>		

<b>İDARE ADI</b>	ÇORLU BELEDİYESİ
------------------	------------------

<b>AMAÇ-1</b>	İlçemizde gereksinim duyulan rahat, sağlıklı ve güvenli bir ulaşım ağını tesis etmek
<b>HEDEF- 1.2</b>	Plan dönemi sonuna kadar mevcut yolların ve kaldırımların bakım ve onarım çalışmaları tamamlanacaktır.

<b>PERFORMANS HEDEFİ- 1.2.1</b>	2011 yılı sonuna kadar 80.000 ton bitümlü sıcak karışım asfalt yol yapılacaktır.
<b>AÇIKLAMALAR:</b> 2011 yılında, şehrimizin ihtiyacı olan cadde ve sokaklarında sıcak karışımli olarak 80.000 ton bitümlü yol asfaltlanacaktır.	

<b>PERFORMANS GÖSTERGELERİ</b>		<b>2010</b>	<b>2011</b>	<b>2012</b>
<b>1</b>	15 Mart 2011 tarihine kadar asfalt atılacak yolların belirlenmesi	-	15/03/2011	-
AÇIKLAMA: Tarih, asfalt atılacak yol tespiti				
<b>2</b>	15 Temmuz 2011 tarihine kadar gerekli olan yolların asfaltının sökülmesi	-	15/07/2011	-
AÇIKLAMA: Tarih, yolların asfaltının sökülmesi				
<b>3</b>	15 Ağustos 2011 tarihine kadar 40.000 ton asfaltın serilmesi	15 km	15/08/2011 40.000 ton	-
AÇIKLAMA: Tarih, ton				
<b>4</b>	15 Ekim 2011 tarihine kadar 40.000 ton asfaltın serilmesi	15 km	15/10/2011 40.000 ton	-
AÇIKLAMA: Tarih, ton				

<b>FAALİYETLER</b>		<b>Kaynak İhtiyacı (TL)</b>		
		<b>Bütçe</b>	<b>Bütçe Dışı</b>	<b>Toplam</b>
<b>1</b>	Asfaltlama faaliyeti	6.000.000	-	<b>6.000.000</b>
<b>2</b>		-	-	-
<b>3</b>		-	-	-
<b>GENEL TOPLAM</b>		<b>6.000.000</b>	-	<b>6.000.000</b>
<b>SORUMLU HARCAMA BİRİMİ</b>		<b>Fen İşleri Müdürlüğü</b>		

<b>İDARE ADI</b>	ÇORLU BELEDİYESİ
------------------	------------------

<b>AMAÇ-1</b>	İlçemizde gereksinim duyulan rahat, sağlıklı ve güvenli bir ulaşım ağını tesis etmek
<b>HEDEF- 1.2</b>	Plan dönemi sonuna kadar mevcut yolların ve kaldırımların bakım ve onarım çalışmaları tamamlanacaktır.

<b>PERFORMANS HEDEFİ- 1.2.2</b>	2011 yılı sonuna kadar 10 km. yolun kaldırım çalışması tamamlanacaktır.
<b>AÇIKLAMALAR:</b> 2011 yılında şehrimizin ihtiyacı olan cadde ve sokaklarında 10 km kaldırım yapılacaktır.	

<b>PERFORMANS GÖSTERGELERİ</b>		<b>2010</b>	<b>2011</b>	<b>2012</b>
<b>1</b>	30/03/2011 tarihine kadar kaldırım yapılacak yolların belirlenmesi	-	30/03/2011	
AÇIKLAMA: Tarih				
<b>2</b>	15/04/2011 tarihine kadar kilit taşının temin edilmesi	-	15/04/2011	
AÇIKLAMA: Tarih				
<b>3</b>	30/04/2011 tarihinden itibaren kaldırım yapımına başlanması	-	30/04/2011	-
AÇIKLAMA: Tarih				
<b>4</b>	10 km yolun kaldırım çalışmasının tamamlanması	-	31/12/2011 10 km	-
AÇIKLAMA: Tarih, km				

<b>FAALİYETLER</b>		<b>Kaynak İhtiyacı (TL)</b>		
		<b>Bütçe</b>	<b>Bütçe Dışı</b>	<b>Toplam</b>
<b>1</b>	Kaldırım çalışmaları faaliyeti	500.000	-	<b>500.000</b>
<b>2</b>		-	-	-
<b>3</b>		-	-	-
<b>GENEL TOPLAM</b>		<b>500.000</b>	-	<b>500.000</b>
<b>SORUMLU HARCAMA BİRİMİ</b>		<b>Fen İşleri Müdürlüğü</b>		

<b>İDARE ADI</b>	ÇORLU BELEDİYESİ
------------------	------------------

<b>AMAÇ-1</b>	İlçemizde gereksinim duyulan rahat, sağlıklı ve güvenli bir ulaşım ağını tesis etmek
<b>HEDEF- 1.2</b>	Plan dönemi sonuna kadar mevcut yolların ve kaldırımların bakım ve onarım çalışmaları tamamlanacaktır.

<b>PERFORMANS HEDEFİ- 1.2.3</b>	2011 yılı sonuna kadar 40 km. yolun sathi kaplaması tamamlanacaktır.
<b>AÇIKLAMALAR:</b> 2011 yılında, şehrimizin gelişmeye açık ve yerleşim yerlerinde 40 km yolun sathi kaplaması yapılacaktır.	

<b>PERFORMANS GÖSTERGELERİ</b>		<b>2010</b>	<b>2011</b>	<b>2012</b>
<b>1</b>	15/03/2011 tarihine kadar sathi kaplama yapılacak yolların tespit edilmesi	-	15/03/2011	-
AÇIKLAMA: Tarih				
<b>2</b>	15/05/2011 tarihi itibariyle işe başlama	-	15/05/2011	-
AÇIKLAMA: Tarih				
<b>3</b>	30/07/2011 tarihine kadar 20 km yolun sathi kaplama yapılması	-	30/07/2011 20 km	-
AÇIKLAMA: Tarih, km				
<b>4</b>	30/09/2011 tarihine kadar 20 km yolun sathi kaplama yapılması	-	30/09/2011 20 km	-
AÇIKLAMA: Tarih, km				

<b>FAALİYETLER</b>		<b>Kaynak İhtiyacı (TL)</b>		
		<b>Bütçe</b>	<b>Bütçe Dışı</b>	<b>Toplam</b>
<b>1</b>	Sathi kaplama faaliyeti	1.500.000	-	<b>1.500.000</b>
<b>2</b>		-	-	-
<b>3</b>		-	-	-
<b>GENEL TOPLAM</b>		<b>1.500.000</b>	-	<b>1.500.000</b>
<b>SORUMLU HARCAMA BİRİMİ</b>		<b>Fen İşleri Müdürlüğü</b>		



<b>İDARE ADI</b>	ÇORLU BELEDİYESİ
------------------	------------------

<b>AMAÇ-1</b>	İlçemizde gereksinim duyulan rahat, sağlıklı ve güvenli bir ulaşım ağını tesis etmek
<b>HEDEF- 1.2</b>	Plan dönemi sonuna kadar mevcut yolların ve kaldırımların bakım ve onarım çalışmaları tamamlanacaktır.

<b>PERFORMANS HEDEFİ- 1.2.4</b>	2011 yılı sonuna kadar 70.000 m <sup>2</sup> kilit taşı döşemesi yapılacaktır.
<b>AÇIKLAMALAR:</b> 2011 yılında şehrimizin ihtiyacı olan cadde ve sokaklarına kilit taşı döşenecektir.	

<b>PERFORMANS GÖSTERGELERİ</b>		<b>2010</b>	<b>2011</b>	<b>2012</b>
<b>1</b>	30/03/2011 tarihine kadar kilit taşı yapılacak yolların tespit edilmesi	-	30/03/2011	-
AÇIKLAMA: Tarih				
<b>2</b>	15/05/2011 tarihine kadar ihalenin tamamlanması	-	15/05/2011	-
AÇIKLAMA: Tarih				
<b>3</b>	15/08/2011 tarihine kadar 35.000 m <sup>2</sup> kilit taşı yapımı	-	15/08/2011 35.000 m <sup>2</sup>	-
AÇIKLAMA: Tarih, m <sup>2</sup>				
<b>4</b>	15/11/2011 tarihine kadar 35.000 m <sup>2</sup> kilit taşı yapımı	-	15/11/2011 35.000 m <sup>2</sup>	-
AÇIKLAMA: Tarih, m <sup>2</sup>				

<b>FAALİYETLER</b>		<b>Kaynak İhtiyacı (TL)</b>		
		<b>Bütçe</b>	<b>Bütçe Dışı</b>	<b>Toplam</b>
<b>1</b>	Kilit taşı yapım faaliyeti	1.250.000	-	<b>1.250.000</b>
<b>2</b>		-	-	-
<b>3</b>		-	-	-
<b>GENEL TOPLAM</b>		<b>1.250.000</b>	-	<b>1.250.000</b>
<b>SORUMLU HARCAMA BİRİMİ</b>		<b>Fen İşleri Müdürlüğü</b>		

<b>İDARE ADI</b>	ÇORLU BELEDİYESİ
------------------	------------------

<b>AMAÇ-1</b>	İlçemizde gereksinim duyulan rahat, sağlıklı ve güvenli bir ulaşım ağını tesis etmek
<b>HEDEF- 1.3</b>	Plan dönemi sonuna kadar şehrin trafik akışını rahatlatabilmek için otopark, otopark, otogar, garaj gibi yeni tesislerin yapımı tamamlanacaktır.

<b>PERFORMANS HEDEFİ- 1.3.1</b>	2011 yılında, 1 adet katlı otopark yapılacaktır.
<b>AÇIKLAMALAR:</b> 2011 yılında, şehrimizin ihtiyacı olan 1 adet katlı otoparkın yapılması planlanmaktadır. Katlı otopark yapımında harcamalar otopark fonundan karşılanacaktır.	

<b>PERFORMANS GÖSTERGELERİ</b>		<b>2010</b>	<b>2011</b>	<b>2012</b>
<b>1</b>	İhaleye çıkılması	-	30.03.2011	-
AÇIKLAMA: Tarih				
<b>2</b>	Sözleşmenin yapılması	-	15.05.2011	-
AÇIKLAMA: Tarih				
<b>3</b>	Katlı otoparkın tamamlanması	-	31.12.2011	-
AÇIKLAMA: Tarih, katlı otoparkın hizmete sunulması				

<b>FAALİYETLER</b>		<b>Kaynak İhtiyacı (TL)</b>		
		<b>Bütçe</b>	<b>Bütçe Dışı</b>	<b>Toplam</b>
<b>1</b>				
<b>2</b>				
<b>3</b>				
<b>GENEL TOPLAM</b>				
<b>SORUMLU BİRİM</b>		<b>Fen İşleri Müdürlüğü</b>		

<b>İDARE ADI</b>	ÇORLU BELEDİYESİ
------------------	------------------

<b>AMAÇ-2</b>	Çevreye duyarlı daha yeşil ve temiz Çorlu yaratmak.
<b>HEDEF- 2.1</b>	Mevcut yeşil alan miktarını % 6 arttırmak.

<b>PERFORMANS HEDEFİ- 2.1.1</b>	2011 yılında, 10 tane yeni park yapılacaktır.
<b>AÇIKLAMALAR:</b> 2011 yılında halkımızın yeşil alan ve dinlenme ihtiyacını karşılamak ve çocuklarımızın oyun alanlarını arttırmak için şehrin muhtelif yerlerine 10 adet yeni park yapılması, mevcut parkların yeniden düzenlenmesi ve spor sahalarının yapılması hedeflenmektedir.	

<b>PERFORMANS GÖSTERGELERİ</b>		<b>2010</b>	<b>2011</b>	<b>2012</b>
<b>1</b>	Açılan yeni park sayısı	10	10	10
AÇIKLAMA: Adet				
<b>2</b>	Düzenlenen mevcut park sayısı	2	2	3
AÇIKLAMA: Adet				
<b>3</b>	Yapılan spor sahası sayısı	1	1	1
AÇIKLAMA: Adet				

<b>FAALİYETLER</b>	<b>Kaynak İhtiyacı (TL)</b>			
	<b>Bütçe</b>	<b>Bütçe Dışı</b>	<b>Toplam</b>	
<b>1</b>	Yeni park yapım faaliyeti	2.500.000	-	<b>2.500.000</b>
<b>2</b>	Düzenlenen mevcut park faaliyeti	1.500.000	-	<b>1.500.000</b>
<b>3</b>	Spor sahası yapım faaliyeti	1.500.000	-	<b>1.500.000</b>
<b>GENEL TOPLAM</b>		<b>5.500.000</b>	-	<b>5.500.000</b>
<b>SORUMLU HARCAMA BİRİMİ</b>		<b>Park ve Bahçeler Müdürlüğü</b>		

<b>İDARE ADI</b>	ÇORLU BELEDİYESİ
------------------	------------------

<b>AMAÇ-2</b>	Çevreye duyarlı daha yeşil ve temiz Çorlu yaratmak.
<b>HEDEF- 2.2</b>	Plan dönemi sonuna kadar mevcut yeşil alanların korunması ve bakımının yapılması

<b>PERFORMANS HEDEFİ- 2.2.1</b>	Çorlu ilçesinde mevcut olan parkların yıllık bakımı ve hizmet alımı ihalesi 2010 yılında yapılmış olup, kontrollerine 2011 yılında da program dahilinde devam edilecektir.
<b>AÇIKLAMALAR:</b> Mevcut olan parkların yıllık bakımı ve sulaması yaptırılarak, parkların daha temiz ve bakımlı görünmesi hedeflenmektedir.	

<b>PERFORMANS GÖSTERGELERİ</b>		<b>2010</b>	<b>2011</b>	<b>2012</b>
<b>1</b>	Taşeron firmanın denetim programının hazırlanması	Denetim programının hazırlanması	Denetim programının hazırlanması	-
<b>AÇIKLAMA:</b> Denetim programının hazırlanması				
<b>2</b>	Denetim programı doğrultusunda denetimlerin gerçekleşme oranı	% 100	% 100	-
<b>AÇIKLAMA:</b> Oran (%)				
<b>3</b>				
<b>AÇIKLAMA:</b>				

<b>FAALİYETLER</b>		<b>Kaynak İhtiyacı (TL)</b>		
		<b>Bütçe</b>	<b>Bütçe Dışı</b>	<b>Toplam</b>
<b>1</b>	Park bakım sulama hizmeti alımı faaliyeti	5.000.000	-	<b>5.000.000</b>
<b>2</b>		-	-	-
<b>3</b>		-	-	-
<b>GENEL TOPLAM</b>		<b>5.000.000</b>	-	<b>5.000.000</b>
<b>SORUMLU HARCAMA BİRİMİ</b>		<b>Park ve Bahçeler Müdürlüğü</b>		

<b>İDARE ADI</b>	ÇORLU BELEDİYESİ
------------------	------------------

<b>AMAÇ-2</b>	Çevreye duyarlı daha yeşil ve temiz Çorlu yaratmak.
<b>HEDEF- 2.2</b>	Plan dönemi sonuna kadar mevcut yeşil alanların korunması ve bakımının yapılması

<b>PERFORMANS HEDEFİ- 2.2.2</b>	2011 yılında mevcut olan parklar ve yeni yapılacak parklar için çiçek tohumu, bitki, çiçek alımı yapılacak.
<b>AÇIKLAMALAR:</b> Mevcut parkları ve yeni yapılan parkları çiçeklendirmek ve yeşillendirmek amacıyla çiçek tohumu, bitki, ağaç ve çiçek alınması hedeflenmektedir.	

<b>PERFORMANS GÖSTERGELERİ</b>		<b>2010</b>	<b>2011</b>	<b>2012</b>
<b>1</b>	Alınan çiçek	1.000.000	1.000.000	1.100.000
AÇIKLAMA: Adet				
<b>2</b>	Alınan ağaç	50.000	50.000	55.000
AÇIKLAMA: Adet				
<b>3</b>	Alınan çalı	500.000	500.000	550.000
AÇIKLAMA: Adet				
<b>4</b>	Yetiştirilen çim	80	80	88
AÇIKLAMA: Dönüm				

<b>FAALİYETLER</b>		<b>Kaynak İhtiyacı (TL)</b>		
		<b>Bütçe</b>	<b>Bütçe Dışı</b>	<b>Toplam</b>
<b>1</b>	Çiçek tohumu, ağaç, çalı alımı ve çim üretimi faaliyeti	1.000.000	-	<b>1.000.000</b>
<b>2</b>		-	-	-
<b>3</b>		-	-	-
<b>GENEL TOPLAM</b>		<b>1.000.000</b>	-	<b>1.000.000</b>
<b>SORUMLU HARCAMA BİRİMİ</b>		<b>Park ve Bahçeler Müdürlüğü</b>		

<b>İDARE ADI</b>	ÇORLU BELEDİYESİ
------------------	------------------

<b>AMAÇ-2</b>	Çevreye duyarlı daha yeşil ve temiz Çorlu yaratmak.
<b>HEDEF- 2.3</b>	Plan dönemi sonuna kadar vatandaşlarımızın sağlıklı bir ortamda yaşamasını sağlamak için çevreyi her türlü kirlilikten arındırmak, temizliğini sağlamak ve ekolojik dengenin bozulmasına yönelik önlemler almak

<b>PERFORMANS HEDEFİ- 2.3.1</b>	Çorlu Belediyesi dahilindeki mahallelerin ve piknik alanlarının temizliği hizmet alımı yöntemiyle 2011 ve 2012 yıllarını kapsayacak şekilde 2010 yılında ihale edilmiş olup, kontrollerine 2011 yılında da program dahilinde devam edilecektir.
<b>AÇIKLAMALAR:</b> Vatandaşa daha iyi hizmet verebilmek için, kentimizin temizlik hizmetlerinin gerçekleştirilme etkinliğinin ve verimliliğinin artırılması hedeflenmektedir.	

<b>PERFORMANS GÖSTERGELERİ</b>		<b>2010</b>	<b>2011</b>	<b>2012</b>
<b>1</b>	Taşeron firmanın denetim programının hazırlanması	-	Denetim programının hazırlanması	-
AÇIKLAMA: Denetim programının hazırlanması				
<b>2</b>	Denetim programı doğrultusunda denetimlerin gerçekleşme oranı	-	% 100	-
AÇIKLAMA: Oran (%)				
<b>3</b>				
AÇIKLAMA:				

<b>FAALİYETLER</b>		<b>Kaynak İhtiyacı (TL)</b>		
		<b>Bütçe</b>	<b>Bütçe Dışı</b>	<b>Toplam</b>
<b>1</b>	Temizlik işleri hizmet alımı faaliyeti	10.400.000	-	<b>10.400.000</b>
<b>2</b>		-	-	-
<b>3</b>		-	-	-
<b>GENEL TOPLAM</b>		<b>10.400.000</b>	-	<b>10.400.000</b>
<b>SORUMLU HARCAMA BİRİMİ</b>		<b>Temizlik İşleri Müdürlüğü</b>		

<b>İDARE ADI</b>	ÇORLU BELEDİYESİ
------------------	------------------

<b>AMAÇ-2</b>	Çevreye duyarlı daha yeşil ve temiz Çorlu yaratmak.
<b>HEDEF- 2.3</b>	Plan dönemi sonuna kadar vatandaşlarımızın sağlıklı bir ortamda yaşamasını sağlamak için çevreyi her türlü kirlilikten arındırmak, temizliğini sağlamak ve ekolojik dengenin bozulmasına yönelik önlemler almak

<b>PERFORMANS HEDEFİ- 2.3.2</b>	2011 yılında, 1.000 adet konteynır alınacaktır.
<b>AÇIKLAMALAR:</b> Çorlu Belediyesi sınırları dahilindeki, kullanıma uygun olmayan konteynırların, çevre temizliği ve sağlığı açısından yenilenmesi hedeflenmektedir. Bu doğrultuda 250 adet yeraltı ve yer üstü modeli çöp konteyneri ile 750 adet 800 lt galvaniz çöp konteyneri alınacaktır.	

<b>PERFORMANS GÖSTERGELERİ</b>		<b>2010</b>	<b>2011</b>	<b>2012</b>
<b>1</b>	Satın alınan konteynır sayısı	1.250	1.000	1.250
AÇIKLAMA: Adet				
<b>2</b>				
AÇIKLAMA:				
<b>3</b>				
AÇIKLAMA:				

<b>FAALİYETLER</b>	<b>Kaynak İhtiyacı (TL)</b>			
	<b>Bütçe</b>	<b>Bütçe Dışı</b>	<b>Toplam</b>	
<b>1</b>	Konteynır alım faaliyeti	1.500.000	-	<b>1.500.000</b>
<b>2</b>		-	-	-
<b>3</b>		-	-	-
<b>GENEL TOPLAM</b>		<b>1.500.000</b>	-	<b>1.500.000</b>
<b>SORUMLU HARCAMA BİRİMİ</b>		<b>Temizlik İşleri Müdürlüğü</b>		

<b>İDARE ADI</b>	ÇORLU BELEDİYESİ
------------------	------------------

<b>AMAÇ-2</b>	Çevreye duyarlı daha temiz ve yeşil bir Çorlu yaratmak
<b>HEDEF- 2.3</b>	Plan dönemi sonuna kadar vatandaşlarımızın sağlıklı bir ortamda yaşamasını sağlamak için çevreyi her türlü kirlilikten arındırmak, temizliğini sağlamak ve ekolojik dengenin bozulmasına yönelik önlemler almak.

<b>PERFORMANS HEDEFİ- 2.3.3</b>	2011 yılında, katı atık bertaraf tesisinin kurulmasına yönelik ön çed raporu alınacaktır.
<b>AÇIKLAMALAR:</b> Çorlu Belediyesi ile beraber 9 belediyenin üye olduğu TEKKAB (Tekirdağ 3. Grup Çevre Belediyeler Katı Atık Bertaraf Tesisi Yapma ve İşletme Birliği) kapsamında çalışmalarına başlanan katı atık bertaraf tesisinin 2010-2011 yılında ön çed raporu alınacak ve inşaatına başlanacaktır. Katı atık bertaraf tesisinin kurulmasına yönelik harcamalarda Birlik bütçesi kullanılacaktır.	

<b>PERFORMANS GÖSTERGELERİ</b>		<b>2010</b>	<b>2011</b>	<b>2012</b>
<b>1</b>	Ön çed raporunun alınması	Raporun alınması	Raporun alınması	-
AÇIKLAMA: Raporun alınması				
<b>2</b>				
AÇIKLAMA:				
<b>3</b>				
AÇIKLAMA:				

<b>FAALİYETLER</b>	<b>Kaynak İhtiyacı (TL)</b>		
	<b>Bütçe</b>	<b>Bütçe Dışı</b>	<b>Toplam</b>
<b>1</b>			
<b>2</b>			
<b>3</b>			
<b>GENEL TOPLAM</b>			
<b>SORUMLU BİRİM</b>	<b>Çevre Koruma ve Kontrol Müdürlüğü</b>		



<b>İDARE ADI</b>	ÇORLU BELEDİYESİ
------------------	------------------

<b>AMAÇ-2</b>	Çevreye duyarlı daha temiz ve yeşil bir Çorlu yaratmak
<b>HEDEF- 2.3</b>	Plan dönemi sonuna kadar vatandaşlarımızın sağlıklı bir ortamda yaşamasını sağlamak için çevreyi her türlü kirlilikten arındırmak, temizliğini sağlamak ve ekolojik dengenin bozulmasına yönelik önlemler almak.

<b>PERFORMANS HEDEFİ- 2.3.4</b>	2011 yılında, çevre ile ilgili panel sempozyum seminer ve okullarda bilgilendirme çalışmaları yapılacaktır.
<b>AÇIKLAMALAR:</b> Kentimizde çevre bilincini geliştirmek, artmakta olan çevre kirliliğini önlemek ve vatandaşı bilinçlendirmek amacıyla çevre ile ilgili panel sempozyum seminer ve okullarda bilgilendirme çalışmalarının yapılması planlanmaktadır.	

<b>PERFORMANS GÖSTERGELERİ</b>		<b>2010</b>	<b>2011</b>	<b>2012</b>
<b>1</b>	Bilgilendirme yapılan okul sayısı	5	8	8
AÇIKLAMA: Adet				
<b>2</b>	Düzenlenen sempozyum / panel sayısı	-	2	2
AÇIKLAMA: Adet				
<b>3</b>	Dağıtımı yapılan afiş ve broşür vs. sayısı	10.000	12.000	12.000
AÇIKLAMA: Adet				

<b>FAALİYETLER</b>		<b>Kaynak İhtiyacı (TL)</b>		
		<b>Bütçe</b>	<b>Bütçe Dışı</b>	<b>Toplam</b>
<b>1</b>	Broşür ve afiş vs. alım faaliyeti	5.408	-	<b>5.408</b>
<b>2</b>		-	-	-
<b>3</b>		-	-	-
<b>GENEL TOPLAM</b>		<b>5.408</b>	-	<b>5.408</b>
<b>SORUMLU HARCAMA BİRİMİ</b>		<b>Çevre Koruma ve Kontrol Müdürlüğü</b>		

<b>İDARE ADI</b>	ÇORLU BELEDİYESİ
------------------	------------------

<b>AMAÇ-2</b>	Çevreye duyarlı daha temiz ve yeşil bir Çorlu yaratmak
<b>HEDEF- 2.3</b>	Plan dönemi sonuna kadar vatandaşlarımızın sağlıklı bir ortamda yaşamasını sağlamak için çevreyi her türlü kirlilikten arındırmak, temizliğini sağlamak ve ekolojik dengenin bozulmasına yönelik önlemler almak.

<b>PERFORMANS HEDEFİ- 2.3.5</b>	2011 yılında, Çorlu'nun gürültü haritasının % 40'ı tamamlanacaktır.
<b>AÇIKLAMALAR:</b> Çevresel gürültünün değerlendirilmesi ve yönetimi yönetmeliğinin getirdiği zorunlulukları da yerine getirmek için kentimizde gürültü kirliliğini belirli limitler altında tutmak amacıyla gürültü haritasının yapılması hedeflenmektedir.	

<b>PERFORMANS GÖSTERGELERİ</b>		<b>2010</b>	<b>2011</b>	<b>2012</b>
<b>1</b>	Şehrin gürültü haritasının oluşturulma oranı	% 40	% 40	% 80
AÇIKLAMA: Oran (%)				
<b>2</b>				
AÇIKLAMA:				
<b>3</b>				
AÇIKLAMA:				

<b>FAALİYETLER</b>		<b>Kaynak İhtiyacı (TL)</b>		
		<b>Bütçe</b>	<b>Bütçe Dışı</b>	<b>Toplam</b>
<b>1</b>	Gürültü haritasının oluşturulması faaliyeti	40.000	-	<b>40.000</b>
<b>2</b>		-	-	-
<b>3</b>		-	-	-
<b>GENEL TOPLAM</b>		<b>40.000</b>	-	<b>40.000</b>
<b>SORUMLU HARCAMA BİRİMİ</b>		<b>Çevre Koruma ve Kontrol Müdürlüğü</b>		

<b>İDARE ADI</b>	ÇORLU BELEDİYESİ
------------------	------------------

<b>AMAÇ-3</b>	Sosyal Belediyecilik kapsamında kentin kültür, sanat ve spor alanında gelişimini arttırmak
<b>HEDEF- 3.1</b>	Plan dönemi sonuna kadar, kentlilik bilincini geliştirecek her türlü sportif, kültürel etkinlikler ve eğitim organizasyonlarını desteklemek ve düzenlemek

<b>PERFORMANS HEDEFİ- 3.1.1</b>	2011 yılında, Uluslararası 23 Nisan Çocuk Festivali düzenlenecektir.
<b>AÇIKLAMALAR:</b> Sosyal belediyecilik kapsamında Çorlu ve ülkemizi tanıtmak için düzenlenecek 23 Nisan Çocuk Festivali'nin uluslararası düzeye taşınması ile çocuklarımızın dünya çocukları ile kaynaşmasının sağlanması ve halkımızın misafirperverliğinin dünya çocuklarına aşılması amaçlanmaktadır.	

<b>PERFORMANS GÖSTERGELERİ</b>		<b>2010</b>	<b>2011</b>	<b>2012</b>
<b>1</b>	Festivale katılan ülke sayısı	7	7	-
AÇIKLAMA: Adet				
<b>2</b>	Festivale katılan okul sayısı	40	40	-
AÇIKLAMA: Adet				
<b>3</b>				
AÇIKLAMA: Adet				

<b>FAALİYETLER</b>		<b>Kaynak İhtiyacı (TL)</b>		
		<b>Bütçe</b>	<b>Bütçe Dışı</b>	<b>Toplam</b>
<b>1</b>	Komşu ülkeler ve komşu iller ile yazışmalar	100	-	<b>100</b>
<b>2</b>	Festivalin gerçekleştirilmesi	200.000	-	<b>200.000</b>
<b>3</b>		-	-	
<b>GENEL TOPLAM</b>		<b>200.100</b>	-	<b>200.100</b>
<b>SORUMLU HARCAMA BİRİMİ</b>		<b>Kültür ve Sosyal İşler Müdürlüğü</b>		

<b>İDARE ADI</b>	ÇORLU BELEDİYESİ
------------------	------------------

<b>AMAÇ-3</b>	Sosyal Belediyecilik kapsamında kentin kültür, sanat ve spor alanında gelişimini arttırmak
<b>HEDEF- 3.1</b>	Plan dönemi sonuna kadar, kentlilik bilincini geliştirecek her türlü sportif, kültürel etkinlikler ve eğitim organizasyonlarını desteklemek ve düzenlemek

<b>PERFORMANS HEDEFİ- 3.1.2</b>	2011 yılında, Uluslararası 19 Mayıs Gençlik Festivali düzenlenecektir.
<b>AÇIKLAMALAR:</b> Çorlu ve ülkemizi tanıtmak için 19 Mayıs Gençlik Festivali'nin düzenlenerek uluslararası düzeye taşınması amaçlanmaktadır.	

<b>PERFORMANS GÖSTERGELERİ</b>		<b>2010</b>	<b>2011</b>	<b>2012</b>
<b>1</b>	Festivale katılan ülke sayısı	7	5	-
AÇIKLAMA: Adet				
<b>2</b>	Festivale katılan okul sayısı	30	30	-
AÇIKLAMA: Adet				
<b>3</b>	Festivale katılan kişi sayısı			
AÇIKLAMA: Adet				
<b>4</b>	Şubat ayı sonuna kadar programın hazırlanması ve Başkanlık Makamına onaylatılması(Misafir ağırlayacak ailelerin tespiti)		Şubat 2011	
AÇIKLAMA: Tarih				
<b>5</b>	Nisan ayı sonuna kadar uygulama planının hazırlanması ve ihale sürecinin tamamlanması		Nisan 2011	
AÇIKLAMA: Tarih				

<b>FAALİYETLER</b>		<b>Kaynak İhtiyacı (TL)</b>		
		<b>Bütçe</b>	<b>Bütçe Dışı</b>	<b>Toplam</b>
<b>1</b>	Komşu ülkeler ve komşu iller ile yazışmalar	100	-	<b>100</b>
<b>2</b>	Festivalin gerçekleştirilmesi	200.000	-	<b>200.000</b>
<b>3</b>				
<b>GENEL TOPLAM</b>		<b>200.100</b>	<b>-</b>	<b>200.100</b>
<b>SORUMLU HARCAMA BİRİMİ</b>		<b>Kültür ve Sosyal İşler Müdürlüğü</b>		

<b>İDARE ADI</b>	ÇORLU BELEDİYESİ
------------------	------------------

<b>AMAÇ-3</b>	Sosyal Belediyecilik kapsamında kentin kültür, sanat ve spor alanında gelişimini arttırmak
<b>HEDEF- 3.1</b>	Plan dönemi sonuna kadar, kentlilik bilincini geliştirecek her türlü sportif, kültürel etkinlikler ve eğitim organizasyonlarını desteklemek ve düzenlemek

<b>PERFORMANS HEDEFİ- 3.1.3</b>	2011 yılında, Uluslararası Çorlu Yaz Festivali düzenlenecektir.
<b>AÇIKLAMALAR:</b> İlçemizde kültür hayatının zenginleştirilmesi amacıyla Çorlu ve ülkemizi tanıtmak için Çorlu Yaz Festivali'nin düzenlenmesi ve aynı zamanda uluslararası düzeye taşınması amaçlanmıştır.	

<b>PERFORMANS GÖSTERGELERİ</b>		<b>2010</b>	<b>2011</b>	<b>2012</b>
<b>1</b>	Festivale katılan yabancı ülke sayısı	20	7	21
AÇIKLAMA: Adet				
<b>2</b>	Festivale katılan dernek sayısı	5	-	
AÇIKLAMA: Adet				
<b>3</b>	Şubat ayı sonuna kadar Festival komisyonunun oluşturulması	-	Şubat 2011	-
AÇIKLAMA: Tarih				
<b>4</b>	Nisan ayı sonuna kadar uygulama planının hazırlanması	-	Nisan 2011	-
AÇIKLAMA: Tarih				
<b>5</b>	Ziyaretçilerin memnuniyeti	-	-	-
AÇIKLAMA: Oran (%)				

<b>FAALİYETLER</b>		<b>Kaynak İhtiyacı (TL)</b>		
		<b>Bütçe</b>	<b>Bütçe Dışı</b>	<b>Toplam</b>
<b>1</b>	Komşu ülkelere ve ilçemizde faaliyet gösteren derneklere katılım davetiyesi gönderilmesi	100	-	<b>100</b>
<b>2</b>	Festivalin gerçekleştirilmesi	700.000	-	<b>700.000</b>
<b>3</b>		-	-	-
<b>GENEL TOPLAM</b>		<b>700.100</b>		<b>700.100</b>
<b>SORUMLU HARCAMA BİRİMİ</b>		<b>Kültür ve Sosyal İşler Müdürlüğü</b>		

<b>İDARE ADI</b>	ÇORLU BELEDİYESİ
------------------	------------------

<b>AMAÇ-3</b>	Sosyal Belediyecilik kapsamında kentin kültür, sanat ve spor alanında gelişimini arttırmak
<b>HEDEF- 3.1</b>	Plan dönemi sonuna kadar, kentlilik bilincini geliştirecek her türlü sportif, kültürel etkinlikler ve eğitim organizasyonlarını desteklemek ve düzenlemek

<b>PERFORMANS HEDEFİ- 3.1.4</b>	2011 yılında, Uluslararası Çorlu Yaz Festivali kapsamında en az 250 çocuğun sünnet edilmesi,30 çiftin evlendirilmesi
<b>AÇIKLAMALAR:</b> Uluslararası Çorlu Yaz Festivali kapsamında en az 250 çocuğun sünnet edilmesi, 30 çiftin evlendirilmesi hedeflenmektedir.	

<b>PERFORMANS GÖSTERGELERİ</b>		<b>2010</b>	<b>2011</b>	<b>2012</b>
<b>1</b>	Sünnet olan çocuk sayısı	250	250	-
AÇIKLAMA: Adet				
<b>2</b>	Evlenmek için müracaat eden çiftlerin sayısı	30	30	-
AÇIKLAMA: Adet				
<b>3</b>	Meclis kararının alınması	-	-	-
AÇIKLAMA:				
<b>4</b>	Belirlenen program tarihine göre evlilik ve sünnet başvurularının kabulü	-	-	-
AÇIKLAMA:				

<b>FAALİYETLER</b>	<b>Kaynak İhtiyacı (TL)</b>			
	<b>Bütçe</b>	<b>Bütçe Dışı</b>	<b>Toplam</b>	
<b>1</b>	İhalenin yapılması, etkinliğin gerçekleştirilmesi	60.000	-	<b>60.000</b>
<b>2</b>		-	-	-
<b>3</b>		-	-	-
<b>GENEL TOPLAM</b>		<b>60.000</b>	-	<b>60.000</b>
<b>SORUMLU HARCAMA BİRİMİ</b>		<b>Kültür ve Sosyal İşler Müdürlüğü</b>		

<b>İDARE ADI</b>	ÇORLU BELEDİYESİ
------------------	------------------

<b>AMAÇ-3</b>	Sosyal Belediyecilik kapsamında kentin kültür, sanat ve spor alanında gelişimini arttırmak
<b>HEDEF- 3.1</b>	Plan dönemi sonuna kadar, kentlilik bilincini geliştirecek her türlü sportif, kültürel etkinlikler ve eğitim organizasyonlarını desteklemek ve düzenlemek

<b>PERFORMANS HEDEFİ- 3.1.5</b>	2011 yılında, halkımıza yönelik Çanakkale, Konya, Edirne, Bursa ve Ankara olmak üzere toplamda 50 gezi düzenlenecektir.
<b>AÇIKLAMALAR:</b> Sosyal Belediyecilik kapsamında kültürel faaliyet olarak halkımızın tarihi mekanlara götürülmesi amaçlanmıştır.	

<b>PERFORMANS GÖSTERGELERİ</b>		<b>2010</b>	<b>2011</b>	<b>2012</b>
<b>1</b>	Düzenlenen tur sayısı	13	50	-
AÇIKLAMA: Adet				
<b>2</b>	Katılımcı sayısı	1.300	3.000	-
AÇIKLAMA: Adet				
<b>3</b>				
AÇIKLAMA:				

<b>FAALİYETLER</b>	<b>Kaynak İhtiyacı (TL)</b>			
	<b>Bütçe</b>	<b>Bütçe Dışı</b>	<b>Toplam</b>	
<b>1</b>	Gezi programının duyurulması faaliyeti	1.000	-	<b>1.000</b>
<b>2</b>	İhale bedeli	300.000	-	<b>300.000</b>
<b>3</b>		-	-	-
<b>GENEL TOPLAM</b>		<b>301.000</b>	-	<b>301.000</b>
<b>SORUMLU HARCAMA BİRİMİ</b>		<b>Kültür ve Sosyal İşler Müdürlüğü</b>		

<b>İDARE ADI</b>	ÇORLU BELEDİYESİ
------------------	------------------

<b>AMAÇ-3</b>	Sosyal Belediyecilik kapsamında kentin kültür, sanat ve spor alanında gelişimini arttırmak
<b>HEDEF- 3.1</b>	Plan dönemi sonuna kadar, kentlilik bilincini geliştirecek her türlü sportif, kültürel etkinlikler ve eğitim organizasyonlarını desteklemek ve düzenlemek

<b>PERFORMANS HEDEFİ- 3.1.6</b>	2011 yılında, sosyal belediyecilik kapsamında özel günler ve haftalarda etkinlikler düzenlenecektir.
<b>AÇIKLAMALAR:</b> İlçemizin kültür hayatının zenginleştirilmesi amacıyla özel gün ve haftalarda anma ve kutlama etkinliklerinin düzenlenmesi planlanmaktadır.	

<b>PERFORMANS GÖSTERGELERİ</b>		<b>2010</b>	<b>2011</b>	<b>2011</b>
<b>1</b>	Etkinlik adedi	10	10	-
AÇIKLAMA: Adet				
<b>2</b>	Programlanan etkinliklerin gerçekleşme oranı	-	%100	-
AÇIKLAMA: Oran (:%)				
<b>3</b>	Gerçekleştirilen etkinliklere katılım sayısı			
AÇIKLAMA: Kişi				

<b>FAALİYETLER</b>		<b>Kaynak İhtiyacı (TL)</b>		
		<b>Bütçe</b>	<b>Bütçe Dışı</b>	<b>Toplam</b>
<b>1</b>	Etkinliklerin gerçekleştirilmesi	70.000	-	<b>70.000</b>
<b>2</b>		-	-	-
<b>3</b>		-	-	-
<b>GENEL TOPLAM</b>		<b>70.000</b>	-	<b>70.000</b>
<b>SORUMLU HARCAMA BİRİMİ</b>		<b>Kültür ve Sosyal İşler Müdürlüğü</b>		



<b>İDARE ADI</b>	ÇORLU BELEDİYESİ
------------------	------------------

<b>AMAÇ-3</b>	Sosyal Belediyecilik kapsamında kentin kültür, sanat ve spor alanında gelişimini arttırmak
<b>HEDEF- 3.1</b>	Plan dönemi sonuna kadar, kentlilik bilincini geliştirecek her türlü sportif, kültürel etkinlikler ve eğitim organizasyonlarını desteklemek ve düzenlemek

<b>PERFORMANS HEDEFİ- 3.1.7</b>	2011 yılında, halkımızı bilinçlendirici 6 adet seminer düzenlenecektir.
<b>AÇIKLAMALAR:</b> İlçemiz kültür hayatının zenginleştirilmesi amacıyla eğitim ve seminer düzenlenmesi ve halkımızın seminerlere katılarak bilinçlendirilmesi amaçlanmaktadır.	

<b>PERFORMANS GÖSTERGELERİ</b>		<b>2010</b>	<b>2011</b>	<b>2012</b>
<b>1</b>	Verilen seminer, sempozyum sayısı	6	6	-
AÇIKLAMA: Adet				
<b>2</b>	Seminer/ sempozyumlara katılanların sayısı	3.000	3.000	-
AÇIKLAMA: Kişi				
<b>3</b>				
AÇIKLAMA:				

<b>FAALİYETLER</b>	<b>Kaynak İhtiyacı (TL)</b>			
	<b>Bütçe</b>	<b>Bütçe Dışı</b>	<b>Toplam</b>	
<b>1</b>	Etkinliğin duyurulması	5 000	-	<b>5.000</b>
<b>2</b>	Seminerin gerçekleştirilmesi	12.000	-	<b>12.000</b>
<b>3</b>		-	-	-
<b>GENEL TOPLAM</b>		<b>17.000</b>	-	<b>17.000</b>
<b>SORUMLU HARCAMA BİRİMİ</b>		<b>Kültür ve Sosyal İşler Müdürlüğü</b>		

<b>İDARE ADI</b>	ÇORLU BELEDİYESİ
------------------	------------------

<b>AMAÇ-3</b>	Sosyal Belediyecilik kapsamında kentin kültür, sanat ve spor alanında gelişimini arttırmak
<b>HEDEF- 3.1</b>	Plan dönemi sonuna kadar, kentlilik bilincini geliştirecek her türlü sportif, kültürel etkinlikler ve eğitim organizasyonlarını desteklemek ve düzenlemek

<b>PERFORMANS HEDEFİ- 3.1.8</b>	2011 yılında, kurs öğrencilerinin eğitimlerinin sonuçlarını halkımızla paylaşmak için 4 sergi ve 5 gece düzenlenecektir.
<b>AÇIKLAMALAR:</b> Sosyal Belediyecilik kapsamında kursiyerlerimizin kazanımlarının sergilenmesi için 4 sergi, 5 gece düzenlenmesi ve halkımızın etkinliklere katılımının sağlanması amaçlanmaktadır.	

<b>PERFORMANS GÖSTERGELERİ</b>		<b>2010</b>	<b>2011</b>	<b>2012</b>
<b>1</b>	Sergi düzenleme	4	4	-
AÇIKLAMA: Adet				
<b>2</b>	Gece düzenleme	5	5	-
AÇIKLAMA: Adet				
<b>3</b>				
AÇIKLAMA:				

<b>FAALİYETLER</b>		<b>Kaynak İhtiyacı (TL)</b>		
		<b>Bütçe</b>	<b>Bütçe Dışı</b>	<b>Toplam</b>
<b>1</b>	Sergi ve gece düzenleme faaliyeti	2.000	-	<b>2.000</b>
<b>2</b>		-	-	-
<b>3</b>		-	-	-
<b>GENEL TOPLAM</b>		<b>2.000</b>	-	<b>2.000</b>
<b>SORUMLU HARCAMA BİRİMİ</b>		<b>Kültür ve Sosyal İşler Müdürlüğü</b>		

<b>İDARE ADI</b>	ÇORLU BELEDİYESİ
------------------	------------------

<b>AMAÇ-3</b>	Sosyal Belediyecilik kapsamında kentin kültür, sanat ve spor alanında gelişimini arttırmak
<b>HEDEF- 3.1</b>	Plan dönemi sonuna kadar, kentlilik bilincini geliştirecek her türlü sportif, kültürel etkinlikler ve eğitim organizasyonlarını desteklemek ve düzenlemek

<b>PERFORMANS HEDEFİ- 3.1.9</b>	2011 yılında, Çorlu'yu temsil eden amatör sporcu ve kulüplere destek verilecektir.
<b>AÇIKLAMALAR:</b> 2011 yılında başarılı olan amatör sporcu ve amatör spor kulüplerine ihtiyaçları doğrultusunda destek verilerek, Çorlu'da çeşitli spor dallarında başarının artırılması amaçlanmaktadır.	

<b>PERFORMANS GÖSTERGELERİ</b>		<b>2010</b>	<b>2011</b>	<b>2012</b>
<b>1</b>	Başarılı olan sporcuların ve kulüplerin sayısı	-	25	-
AÇIKLAMA: Adet				
<b>2</b>	Sporcu ve kulüplerin ihtiyaçlarının tespiti ve verilen destek	-	İhtiyaca göre	-
AÇIKLAMA:				
<b>3</b>	Kazanılan dereceler ve spor dallarının tespiti	-	-	-
AÇIKLAMA: Adet				

<b>FAALİYETLER</b>		<b>Kaynak İhtiyacı (TL)</b>		
		<b>Bütçe</b>	<b>Bütçe Dışı</b>	<b>Toplam</b>
<b>1</b>	Başarılı sporculara verilecek hediyeler	100.000	-	<b>100.000</b>
<b>2</b>	Yapılacak yardımlar	500.000	-	<b>500.000</b>
<b>3</b>		-	-	-
<b>GENEL TOPLAM</b>		<b>600.000</b>	-	<b>600.000</b>
<b>SORUMLU HARCAMA BİRİMİ</b>		<b>Kültür ve Sosyal İşler Müdürlüğü</b>		

<b>İDARE ADI</b>	ÇORLU BELEDİYESİ
------------------	------------------

<b>AMAÇ-3</b>	Sosyal Belediyecilik kapsamında kentin kültür, sanat ve spor alanında gelişimini arttırmak
<b>HEDEF- 3.1</b>	Plan dönemi sonuna kadar, kentlilik bilincini geliştirecek her türlü sportif, kültürel etkinlikler ve eğitim organizasyonlarını desteklemek ve düzenlemek

<b>PERFORMANS HEDEFİ- 3.1.10</b>	2011 yılında, 12 adet tiyatro oyunun belediyemiz tarafından Tamer Levent sahnesinde halkımızın gösterimine sunulacaktır.
<b>AÇIKLAMALAR:</b> İlçemiz kültür hayatının zenginleştirilmesi amacıyla, tiyatro oyunları belediyemiz tarafından Tamer Levent sahnesinde halkımızın gösterimine sunulacaktır.	

<b>PERFORMANS GÖSTERGELERİ</b>		<b>2010</b>	<b>2011</b>	<b>2012</b>
<b>1</b>	Sahnelenen tiyatro sayısı	12	12	-
AÇIKLAMA: Adet				
<b>2</b>	Tiyatroyu izleyen kişi sayısı	2.500	2.500	-
AÇIKLAMA: Kişi				
<b>3</b>				
AÇIKLAMA:				

<b>FAALİYETLER</b>		<b>Kaynak İhtiyacı (TL)</b>		
		<b>Bütçe</b>	<b>Bütçe Dışı</b>	<b>Toplam</b>
<b>1</b>	Gerekli duyuruların yapılması	2.500	-	<b>2.500</b>
<b>2</b>	Oyunların sahnelenmesi	100.000	-	<b>100.000</b>
<b>3</b>		-	-	-
<b>GENEL TOPLAM</b>		<b>102.500</b>	-	<b>102.500</b>
<b>SORUMLU HARCAMA BİRİMİ</b>		<b>Kültür ve Sosyal İşler Müdürlüğü</b>		

<b>İDARE ADI</b>	ÇORLU BELEDİYESİ
------------------	------------------

<b>AMAÇ-3</b>	Sosyal Belediyecilik kapsamında kentin kültür, sanat ve spor alanında gelişimini arttırmak
<b>HEDEF- 3.2</b>	Plan dönemi sonuna kadar, Çorlu'da yaşayan vatandaşlarımızın, her türlü sosyal ve kültürel ihtiyaçlarını karşılayabileceği sosyal, kültürel ve spor tesisleri oluşturmak ve kullanılabilir halde tutmak

<b>PERFORMANS HEDEFİ- 3.2.1</b>	2011 yılı sonuna kadar ilçemizin sosyal ve sportif ihtiyaçlarının karşılanması için 1 adet Kapalı Spor Salonu yapılacaktır.
<b>AÇIKLAMALAR:</b> 2011 yılında, şehrimizin ihtiyacı olan ve vatandaşlarımızın her türlü sosyal ve kültürel ihtiyaçlarını karşılayabileceği bir Kapalı Spor Salonu yapılması hedeflenmiştir.	

<b>PERFORMANS GÖSTERGELERİ</b>		<b>2010</b>	<b>2011</b>	<b>2012</b>
<b>1</b>	İhaleye çıkılması	-	15.03.2011	-
AÇIKLAMA: Tarih				
<b>2</b>	Sözleşme yapılması	-	30.05.2011	-
AÇIKLAMA: Tarih				
<b>3</b>	Kapalı spor salonunun tamamlanarak hizmete açılması		31.12.2011	-
AÇIKLAMA: Kapalı spor salonunun hizmete sunulması				

<b>FAALİYETLER</b>		<b>Kaynak İhtiyacı (TL)</b>		
		<b>Bütçe</b>	<b>Bütçe Dışı</b>	<b>Toplam</b>
<b>1</b>	Kapalı spor salonu yapım faaliyeti	1.300.000	-	<b>1.300.000</b>
<b>2</b>		-	-	-
<b>3</b>		-	-	-
<b>GENEL TOPLAM</b>		<b>1.300.000</b>	-	<b>1.300.000</b>
<b>SORUMLU HARCAMA BİRİMİ</b>		<b>Fen İşleri Müdürlüğü</b>		

<b>İDARE ADI</b>	ÇORLU BELEDİYESİ
------------------	------------------

<b>AMAÇ-3</b>	Sosyal Belediyecilik kapsamında kentin kültür, sanat ve spor alanında gelişimini arttırmak
<b>HEDEF- 3.2</b>	Plan dönemi sonuna kadar, Çorlu'da yaşayan vatandaşlarımızın, her türlü sosyal ve kültürel ihtiyaçlarını karşılayabileceği sosyal, kültürel ve spor tesisleri oluşturmak ve kullanılabilir halde tutmak

<b>PERFORMANS HEDEFİ- 3.2.2</b>	2011 yılında, Muhtarlık Evleri yapılacaktır.
<b>AÇIKLAMALAR:</b> 2011 yılında, mahalle muhtarlıklarının mahalleler bazında buldukları yerlere hizmet binası yapılması hedeflenmiştir.	

<b>PERFORMANS GÖSTERGELERİ</b>		<b>2010</b>	<b>2011</b>	<b>2012</b>
<b>1</b>	İhaleye çıkılması	-	15.02.2011	-
AÇIKLAMA: Tarih				
<b>2</b>	İşe başlama	-	30.04.2011	-
AÇIKLAMA: Tarih				
<b>3</b>	Muhtarlık evlerinin tamamlanarak hizmete açılması	-	30.07.2011	-
AÇIKLAMA: Muhtarlık evlerinin hizmete sunulması				

<b>FAALİYETLER</b>	<b>Kaynak İhtiyacı (TL)</b>			
	<b>Bütçe</b>	<b>Bütçe Dışı</b>	<b>Toplam</b>	
<b>1</b>	Muhtarlık evleri yapım faaliyeti	400.000	-	<b>400.000</b>
<b>2</b>		-	-	-
<b>3</b>		-	-	-
<b>GENEL TOPLAM</b>		<b>400.000</b>	-	<b>400.000</b>
<b>SORUMLU HARCAMA BİRİMİ</b>		<b>Fen İşleri Müdürlüğü</b>		

<b>İDARE ADI</b>	ÇORLU BELEDİYESİ
------------------	------------------

<b>AMAÇ-4</b>	Sosyal Belediyecilik kapsamında sosyal hizmet ve yardımların adil, etkili ve verimli arzını sağlamak
<b>HEDEF- 4.1</b>	Plan dönemi sonuna kadar, sosyal güçsüzleri birçok yönden destekleyerek onların temel gereksinimlerini karşılamalarına yardımcı olmak

<b>PERFORMANS HEDEFİ- 4.1.1</b>	2011 yılında, ihtiyaç sahibi 7.500 vatandaşa gıda yardımı yapılacaktır.
<b>AÇIKLAMALAR:</b> Sosyal belediyecilik kapsamında ihtiyaç sahibi 7.500 vatandaşa gıda yardımı yapılması amaçlanmıştır.	

<b>PERFORMANS GÖSTERGELERİ</b>		<b>2010</b>	<b>2011</b>	<b>2012</b>
<b>1</b>	Başvuran ihtiyaç sahibi sayısı	7.500	7.500	-
AÇIKLAMA: Adet				
<b>2</b>	Yardımdan yararlanan kişi sayısı	7.000	7.500	-
AÇIKLAMA: Adet				
<b>3</b>				
AÇIKLAMA:				

<b>FAALİYETLER</b>		<b>Kaynak İhtiyacı (TL)</b>		
		<b>Bütçe</b>	<b>Bütçe Dışı</b>	<b>Toplam</b>
<b>1</b>	Gıda yardımı faaliyeti	600.000	-	<b>600.000</b>
<b>2</b>		-	-	-
<b>3</b>		-	-	-
<b>GENEL TOPLAM</b>		<b>600.000</b>	-	<b>600.000</b>
<b>SORUMLU HARCAMA BİRİMİ</b>		Kültür ve Sosyal İşler Müdürlüğü		

<b>İDARE ADI</b>	ÇORLU BELEDİYESİ
------------------	------------------

<b>AMAÇ-4</b>	Sosyal Belediyecilik kapsamında sosyal hizmet ve yardımların adil, etkili ve verimli arzını sağlamak
<b>HEDEF- 4.1</b>	Plan dönemi sonuna kadar, sosyal güçsüzleri birçok yönden destekleyerek onların temel gereksinimlerini karşılamalarına yardımcı olmak

<b>PERFORMANS HEDEFİ- 4.1.2</b>	2011 yılında, ihtiyaç sahibi 7.500 kişiye toplamda 3.750 ton kömür yardımı yapılacaktır.
<b>AÇIKLAMALAR:</b> Sosyal belediyecilik kapsamında ihtiyaç sahibi vatandaşlara kömür yardımı yapılması amaçlanmaktadır.	

<b>PERFORMANS GÖSTERGELERİ</b>		<b>2010</b>	<b>2011</b>	<b>2012</b>
<b>1</b>	Yapılan başvuru sayısı	7.500	7.500	-
AÇIKLAMA: Adet				
<b>2</b>	Yardım alan kişi sayısı	7.000	7.500	-
AÇIKLAMA: Adet				
<b>3</b>		-	-	-
AÇIKLAMA:				

<b>FAALİYETLER</b>	<b>Kaynak İhtiyacı (TL)</b>			
	<b>Bütçe</b>	<b>Bütçe Dışı</b>	<b>Toplam</b>	
<b>1</b>	Kömür yardımı faaliyeti	780.000	-	<b>780.000</b>
<b>2</b>		-	-	-
<b>3</b>		-	-	-
<b>GENEL TOPLAM</b>		<b>780.000</b>	-	<b>780.000</b>
<b>SORUMLU HARCAMA BİRİMİ</b>		<b>Kültür ve Sosyal İşler Müdürlüğü</b>		



<b>İDARE ADI</b>	ÇORLU BELEDİYESİ
------------------	------------------

<b>AMAÇ-4</b>	Sosyal belediyecilik kapsamında sosyal hizmet ve yardımların adil, etkili ve verimli arzını sağlamak
<b>HEDEF- 4.1</b>	Plan dönemi sonuna kadar, sosyal güçsüzleri birçok yönden destekleyerek onların temel gereksinimlerini karşılamalarına yardımcı olmak

<b>PERFORMANS HEDEFİ- 4.1.3</b>	2011 yılında, ihtiyaç sahibi öğrencilere okul kıyafeti yardımı yapılacaktır.
<b>AÇIKLAMALAR:</b> İhtiyaç sahibi ailelerin çocuklarının eğitimlerine katkıda bulunmak amacıyla öğrencilere kıyafet yardımı yapılması amaçlanmıştır.	

<b>PERFORMANS GÖSTERGELERİ</b>		<b>2010</b>	<b>2011</b>	<b>2012</b>
<b>1</b>	Okul kıyafeti yardımı yapılan öğrenci sayısı	-	-	-
AÇIKLAMA: Adet				
<b>2</b>	Yardım alan öğrenci ve ailelerin memnuniyeti	-	-	-
AÇIKLAMA: Oran (%)				
<b>3</b>		-		-
AÇIKLAMA: Tarih				

<b>FAALİYETLER</b>	<b>Kaynak İhtiyacı (TL)</b>		
	<b>Bütçe</b>	<b>Bütçe Dışı</b>	<b>Toplam</b>
<b>1</b>			
<b>2</b>			
<b>3</b>			
<b>GENEL TOPLAM</b>			
<b>SORUMLU BİRİM</b>	<b>Kültür ve Sosyal İşler Müdürlüğü</b>		

<b>İDARE ADI</b>	ÇORLU BELEDİYESİ
------------------	------------------

<b>AMAÇ-4</b>	Sosyal belediyecilik kapsamında sosyal hizmet ve yardımların adil, etkili ve verimli arzını sağlamak
<b>HEDEF- 4.1</b>	Plan dönemi sonuna kadar, sosyal güçsüzleri birçok yönden destekleyerek onların temel gereksinimlerini karşılamalarına yardımcı olmak

<b>PERFORMANS HEDEFİ- 4.1.4</b>	2011 yılında, ihtiyaç sahibi 1.000 öğrenciye kırtasiye ve çanta yardımı ilçemizde ihtiyacı olan okullara ise projeksiyon ve bilgisayar yardımı yapılacaktır.
<b>AÇIKLAMALAR:</b> İhtiyaç sahibi ailelerin çocuklarının eğitimlerine katkıda bulunulması ve okullarımıza da destek verilmesi amaçlanmaktadır.	

<b>PERFORMANS GÖSTERGELERİ</b>		<b>2010</b>	<b>2011</b>	<b>2012</b>
<b>1</b>	Kırtasiye, çanta yardımı yapılacak öğrenci sayısı	-	1.000	-
AÇIKLAMA: Adet				
<b>2</b>	Projeksiyon/ bilgisayar yardımı yapılacak okul sayısı	-	20	-
AÇIKLAMA: Adet				
<b>3</b>	Her yıl Mart ayı başında meclis kararının alınması	-	Mart 2011	-
AÇIKLAMA: Tarih				
<b>4</b>	Mayıs ayında okullardan öğrenci listelerinin alınması	-	Mayıs 2011	-
AÇIKLAMA: Tarih				

<b>FAALİYETLER</b>		<b>Kaynak İhtiyacı (TL)</b>		
		<b>Bütçe</b>	<b>Bütçe Dışı</b>	<b>Toplam</b>
<b>1</b>	Kırtasiye, çanta, projeksiyon, bilgisayar yardım faaliyeti	200.000	-	<b>200.000</b>
<b>2</b>		-	-	-
<b>3</b>		-	-	-
<b>GENEL TOPLAM</b>		<b>200.000</b>	-	<b>200.000</b>
<b>SORUMLU HARCAMA BİRİMİ</b>		<b>Kültür ve Sosyal İşler Müdürlüğü</b>		

<b>İDARE ADI</b>	ÇORLU BELEDİYESİ
------------------	------------------

<b>AMAÇ-4</b>	Sosyal belediyecilik kapsamında sosyal hizmet ve yardımların adil, etkili ve verimli arzını sağlamak
<b>HEDEF- 4.1</b>	Plan dönemi sonuna kadar, sosyal güçsüzleri birçok yönden destekleyerek onların temel gereksinimlerini karşılamalarına yardımcı olmak

<b>PERFORMANS HEDEFİ- 4.1.5</b>	2011 yılında, ihtiyaç sahibi özürlü vatandaşlarımıza 10 adet akülü sandalye, 30 adet tekerlekli sandalye veya özürlü yatağı alınacaktır.
<b>AÇIKLAMALAR:</b> Sosyal belediyecilik kapsamında özürlü vatandaşlarımıza yardımcı olunması amaçlanmaktadır.	

<b>PERFORMANS GÖSTERGELERİ</b>		<b>2010</b>	<b>2011</b>	<b>2012</b>
<b>1</b>	Yardımda bulunulacak özürlü sayısı	-	40	-
AÇIKLAMA: Adet				
<b>2</b>	Dağıtılan sandalye ve yatak sayısı	-	-	-
AÇIKLAMA: Adet				
<b>3</b>	Her yıl Ocak ayı başında meclis kararının alınması (komisyon oluşturulması)	-	Ocak 2011	-
AÇIKLAMA: Tarih				

<b>FAALİYETLER</b>	<b>Kaynak İhtiyacı (TL)</b>			
	<b>Bütçe</b>	<b>Bütçe Dışı</b>	<b>Toplam</b>	
<b>1</b>	Yardım faaliyeti	30.000	-	<b>30.000</b>
<b>2</b>		-	-	-
<b>3</b>		-	-	-
<b>GENEL TOPLAM</b>		<b>30.000</b>	-	<b>30.000</b>
<b>SORUMLU HARCAMA BİRİMİ</b>		<b>Kültür ve Sosyal İşler Müdürlüğü</b>		

<b>İDARE ADI</b>	ÇORLU BELEDİYESİ
------------------	------------------

<b>AMAÇ-4</b>	Sosyal belediyecilik kapsamında sosyal hizmet ve yardımların adil, etkili ve verimli arzını sağlamak
<b>HEDEF- 4.1</b>	Plan dönemi sonuna kadar, sosyal güçsüzleri birçok yönden destekleyerek onların temel gereksinimlerini karşılamalarına yardımcı olmak

<b>PERFORMANS HEDEFİ- 4.1.6</b>	2011 yılında, yangın, su baskını vb. nedenlerden dolayı mağdur olan 10 aileye ev eşyası vb. yardımları yapılacaktır.
---------------------------------	--

**AÇIKLAMALAR:** Sosyal belediyecilik kapsamında yangın, su baskını vb. nedenlerden zarar gören ihtiyaç sahiplerine yardımda bulunularak mağduriyetlerinin giderilmesi amaçlanmaktadır. Ocak ayında başvuruların komisyon tarafından incelenmesi ve ihalenin yapılması ile erzak, araç, mutfak malzemeleri, personel vs. tespit edilerek, belirlenen tarihlerde ihtiyaç sahiplerine dağıtım yapılacaktır.

<b>PERFORMANS GÖSTERGELERİ</b>		<b>2010</b>	<b>2011</b>	<b>2012</b>
<b>1</b>	Doğal afet nedeniyle mağdur olan ailelere yapılacak yardım	-	10	-
AÇIKLAMA: Aile sayısı				
<b>2</b>	Dağıtılan ev eşyası miktarı	-	-	-
AÇIKLAMA: Adet				
<b>3</b>	Her yıl Ocak ayında meclis kararının alınması (komisyon oluşturulması)	-	Ocak 2011	-
AÇIKLAMA: Tarih				

<b>FAALİYETLER</b>		<b>Kaynak İhtiyacı (TL)</b>		
		<b>Bütçe</b>	<b>Bütçe Dışı</b>	<b>Toplam</b>
<b>1</b>	Yardım faaliyeti	50.000	-	<b>50.000</b>
<b>2</b>		-	-	-
<b>3</b>		-	-	-
<b>GENEL TOPLAM</b>		<b>50.000</b>	-	<b>50.000</b>
<b>SORUMLU HARCAMA BİRİMİ</b>		<b>Kültür ve Sosyal İşler Müdürlüğü</b>		

<b>İDARE ADI</b>	ÇORLU BELEDİYESİ
------------------	------------------

<b>AMAÇ- 4</b>	Sosyal belediyecilik kapsamında sosyal hizmet ve yardımların adil, etkili ve verimli arzını sağlamak
<b>HEDEF- 4.1</b>	Plan dönemi sonuna kadar, sosyal güçsüzleri birçok yönden destekleyerek onların temel gereksinimlerini karşılamalarına yardımcı olmak

<b>PERFORMANS HEDEFİ- 4.1.7</b>	2011 yılında, Çorlu mücavir alan sınırları içerisinde ücretsiz defin hizmeti verilecektir.
<b>AÇIKLAMALAR:</b> Vatandaşlarımızın acılı günlerinde maddi manevi destek olabilmek amacı ile ücretsiz defin hizmeti ile birlikte cenaze evlerine yemek verilmesi hedeflenmektedir.	

<b>PERFORMANS GÖSTERGELERİ</b>		<b>2010</b>	<b>2011</b>	<b>2012</b>
<b>1</b>	Defin taleplerinin ücretsiz karşılanması	-	% 100	-
AÇIKLAMA: Oran (%)				
<b>2</b>	Cenaze evlerine yemek verilmesi	-	% 100	-
AÇIKLAMA: Oran (%)				
<b>3</b>				
AÇIKLAMA:				

<b>FAALİYETLER</b>		<b>Kaynak İhtiyacı (TL)</b>		
		<b>Bütçe</b>	<b>Bütçe Dışı</b>	<b>Toplam</b>
<b>1</b>	Cenaze hizmet gideri faaliyeti	90.000	-	<b>90.000</b>
<b>2</b>	Cenaze evlerine yemek verilmesi	200.000	-	<b>200.000</b>
<b>3</b>		-	-	-
<b>GENEL TOPLAM</b>		<b>290.000</b>	-	<b>290.000</b>
<b>SORUMLU HARCAMA BİRİMİ</b>		<b>Çevre Koruma ve Kontrol Müdürlüğü</b>		

<b>İDARE ADI</b>	ÇORLU BELEDİYESİ
------------------	------------------

<b>AMAÇ- 4</b>	Sosyal belediyecilik kapsamında sosyal hizmet ve yardımların adil, etkili ve verimli arzını sağlamak
<b>HEDEF- 4.1</b>	Plan dönemi sonuna kadar, sosyal güçsüzleri birçok yönden destekleyerek onların temel gereksinimlerini karşılamalarına yardımcı olmak

<b>PERFORMANS HEDEFİ- 4.1.8</b>	2011 yılı sonuna kadar aşevi yapılacaktır.
<b>AÇIKLAMALAR:</b> Şehrimizde yaşayan sosyal açıdan güçsüzleri birçok yönden destekleyerek gereksinim duydukları temel ihtiyaçlarının karşılanabilmesi hedeflenmektedir.	

<b>PERFORMANS GÖSTERGELERİ</b>		<b>2010</b>	<b>2011</b>	<b>2012</b>
<b>1</b>	30/01/2011 tarihine kadar projenin hazırlanması	-	30/01/2011	-
AÇIKLAMA: Tarih, projenin hazırlanması				
<b>2</b>	15/02/2011 tarihine kadar ihaleye çıkılması	-	15/02/2011	-
AÇIKLAMA: Tarih				
<b>3</b>	30/04/2011 tarihine kadar ihalenin tamamlanması	-	30/04/2011	-
AÇIKLAMA: Tarih				
<b>4</b>	01/06/2011 tarihi itibarıyla işe başlama	-	01/06/2011	-
AÇIKLAMA: Tarih				
<b>5</b>	15/10/2011 tarihine kadar işin bitirilmesi	-	15/10/2011 Aşevinin tamamlanması	-
AÇIKLAMA: Tarih, Aşevinin tamamlanması				

<b>FAALİYETLER</b>	<b>Kaynak İhtiyacı (TL)</b>			
	<b>Bütçe</b>	<b>Bütçe Dışı</b>	<b>Toplam</b>	
<b>1</b>	Aşevi yapım faaliyeti	400.000	-	<b>400.000</b>
<b>2</b>		-	-	-
<b>3</b>		-	-	-
<b>GENEL TOPLAM</b>		<b>400.000</b>	-	<b>400.000</b>
<b>SORUMLU HARCAMA BİRİMİ</b>		<b>Fen İşleri Müdürlüğü</b>		

<b>İDARE ADI</b>	ÇORLU BELEDİYESİ
------------------	------------------

<b>AMAÇ- 4</b>	Sosyal belediyeçilik kapsamında sosyal hizmet ve yardımların adil, etkili ve verimli arzını sağlamak
<b>HEDEF- 4.1</b>	Plan dönemi sonuna kadar, sosyal güçsüzleri birçok yönden destekleyerek onların temel gereksinimlerini karşılamalarına yardımcı olmak

<b>PERFORMANS HEDEFİ- 4.1.9</b>	2011 yılında, ihtiyaç sahibi 500 aileye sıcak yemek yardımı yapılacaktır.
<b>AÇIKLAMALAR:</b> Şehrimizde yaşayan sosyal açıdan güçsüzleri birçok yönden destekleyerek gereksinim duydukları temel ihtiyaçlarının karşılanabilmesi hedeflenmektedir.	

<b>PERFORMANS GÖSTERGELERİ</b>		<b>2010</b>	<b>2011</b>	<b>2012</b>
<b>1</b>	Sıcak yemek yardımı yapılacak aile sayısı	-	500	-
AÇIKLAMA: Adet				
<b>2</b>	Yardım alan ailelerin memnuniyeti	-	-	-
AÇIKLAMA: Oran				
<b>3</b>	Her yıl Ocak ayı başında meclis kararının alınması (komisyon)	-	Ocak 2011	-
AÇIKLAMA: Tarih				
<b>4</b>	Dağıtılan yemek miktarı	-	-	-
AÇIKLAMA: Adet				

<b>FAALİYETLER</b>		<b>Kaynak İhtiyacı (TL)</b>		
		<b>Bütçe</b>	<b>Bütçe Dışı</b>	<b>Toplam</b>
<b>1</b>	Sıcak yemek yardımı faaliyeti	1.000.000	-	<b>1.000.000</b>
<b>2</b>		-	-	-
<b>3</b>		-	-	-
<b>GENEL TOPLAM</b>		<b>1.000.000</b>	-	<b>1.000.000</b>
<b>SORUMLU HARCAMA BİRİMİ</b>		<b>Kültür ve Sosyal İşler Müdürlüğü</b>		

<b>İDARE ADI</b>	ÇORLU BELEDİYESİ
------------------	------------------

<b>AMAÇ- 4</b>	Sosyal belediyecilik kapsamında sosyal hizmet ve yardımların adil, etkili ve verimli arzını sağlamak
<b>HEDEF- 4.1</b>	Plan dönemi sonuna kadar, sosyal güçsüzleri birçok yönden destekleyerek onların temel gereksinimlerini karşılamalarına yardımcı olmak

<b>PERFORMANS HEDEFİ- 4.1.10</b>	2011 yılında, Kadın Sığınma Evi yapılacaktır.
<b>AÇIKLAMALAR:</b> Şehrimizde yaşayan kadınların sosyal güçsüzlüklerini birçok yönden desteklemek ve onların temel gereksinimlerinin karşılanması hedeflenmiştir. Kadın Sığınma Evi yapılması ile şiddete maruz kalmış ya da risk altında olan kadınlara, şiddetten arınmış ve insan onuruna yakışır koşullarda geçici olarak sığınma hizmeti sunulabilecektir.	

<b>PERFORMANS GÖSTERGELERİ</b>		<b>2010</b>	<b>2011</b>	<b>2012</b>
<b>1</b>	Yer tespiti ve proje hazırlanış	-	30.01.2011	-
AÇIKLAMA: Tarih				
<b>2</b>	İhaleye çıkılması	-	15.03.2011	-
AÇIKLAMA: Tarih				
<b>3</b>	İşe başlama	-	15.05.2011	-
AÇIKLAMA: Tarih				
<b>4</b>	Kadın sığınma evinin hizmete sunulması	-	15.12.2011	-
AÇIKLAMA: Tarih				

<b>FAALİYETLER</b>		<b>Kaynak İhtiyacı (TL)</b>		
		<b>Bütçe</b>	<b>Bütçe Dışı</b>	<b>Toplam</b>
<b>1</b>	Kadın sığınma evi yapım faaliyeti	500.000	-	<b>500.000</b>
<b>2</b>		-	-	-
<b>3</b>		-	-	-
<b>GENEL TOPLAM</b>		<b>500.000</b>	-	<b>500.000</b>
<b>SORUMLU HARCAMA BİRİMİ</b>		<b>Fen İşleri Müdürlüğü</b>		



<b>İDARE ADI</b>	ÇORLU BELEDİYESİ
------------------	------------------

<b>AMAÇ- 4</b>	Sosyal belediyecilik kapsamında sosyal hizmet ve yardımların adil, etkili ve verimli arzını sağlamak
<b>HEDEF- 4.2</b>	Plan dönemi sonuna kadar mesleki eğitim ve meslek edindirme amacıyla kurslar düzenlemek, hemşerilerimizin iş bulmalarına ve ekonomiye katkıda bulunmalarını sağlamak

<b>PERFORMANS HEDEFİ- 4.2.1</b>	2011 yılında, sosyal belediyecilik kapsamında mesleki eğitim ve meslek edindirme kursları düzenlenecektir.
<b>AÇIKLAMALAR:</b> 2011 yılında; Müzik, resim, tiyatro, el sanatları, biçki dikiş, dans, folklor, bilgisayar, Türkçe, Matematik, Fen, Sosyal Bilgiler ve yabancı dil kursları düzenlenecektir. Böylelikle kurslara katılanların meslek edinmeleri, sosyal yaşama katılmaları, kişisel becerilerini geliştirmeleri hedeflenmiştir.	

<b>PERFORMANS GÖSTERGELERİ</b>		<b>2010</b>	<b>2011</b>	<b>2012</b>
<b>1</b>	Kurslara katılan kursiyer sayısı	1.200	1.500	-
AÇIKLAMA: Kişi				
<b>2</b>	Kurslardan mezun olan kursiyer sayısı	1.100	1.400	-
AÇIKLAMA: Kişi				
<b>3</b>	Kursiyerlerin başarı oranı	%90	%90	-
AÇIKLAMA: Oran (%)				

<b>FAALİYETLER</b>		<b>Kaynak İhtiyacı (TL)</b>		
		<b>Bütçe</b>	<b>Bütçe Dışı</b>	<b>Toplam</b>
<b>1</b>	Malzeme ve kıyafet giderleri	100.000	-	<b>100.000</b>
<b>2</b>		-	-	-
<b>3</b>		-	-	-
<b>GENEL TOPLAM</b>		<b>100.000</b>	-	<b>100.000</b>
<b>SORUMLU HARCAMA BİRİMİ</b>		<b>Kültür ve Sosyal İşler Müdürlüğü</b>		

<b>İDARE ADI</b>	ÇORLU BELEDİYESİ
------------------	------------------

<b>AMAÇ- 4</b>	Sosyal belediyecilik kapsamında sosyal hizmet ve yardımların adil, etkili ve verimli arzını sağlamak
<b>HEDEF- 4.2</b>	Plan dönemi sonuna kadar mesleki eğitim ve meslek edindirme amacıyla kurslar düzenlemek, hemşerilerimizin iş bulmalarına ve ekonomiye katkıda bulunmalarını sağlamak

<b>PERFORMANS HEDEFİ- 4.2.2</b>	2011 yılında, sosyal belediyecilik kapsamında AB üyesi ülkelerle ortaklaşa meslek kursları açma çalışmaları yapılacaktır.
<b>AÇIKLAMALAR:</b> 2011 yılında, yurt dışından belediyelerle meslek edindirme kurslarının açılması için gerekli çalışmalar yapılacaktır.	

<b>PERFORMANS GÖSTERGELERİ</b>		<b>2010</b>	<b>2011</b>	<b>2012</b>
<b>1</b>	AB üyesi ülkelerle ortaklaşa açılan meslek kursu sayısı	-	-	-
AÇIKLAMA: Adet				
<b>2</b>	Kurslardan yararlanan kursiyer sayısı	-	-	-
AÇIKLAMA: Kişi				
<b>3</b>		-	-	-
AÇIKLAMA:				

<b>FAALİYETLER</b>		<b>Kaynak İhtiyacı (TL)</b>		
		<b>Bütçe</b>	<b>Bütçe Dışı</b>	<b>Toplam</b>
<b>1</b>		-		-
<b>2</b>		-	-	-
<b>3</b>		-	-	-
<b>GENEL TOPLAM</b>		-	-	-
<b>SORUMLU BİRİM</b>		<b>Kültür ve Sosyal İşler Müdürlüğü</b>		

<b>İDARE ADI</b>	ÇORLU BELEDİYESİ
------------------	------------------

<b>AMAÇ-5</b>	Çarpık kentleşmeyi önlemek, planlı çağdaş bir kent yaratmak
<b>HEDEF- 5.1</b>	Plan dönemi sonuna kadar mevcut imar planlarının düzenlenmesi, hukuksal sorunlardan arındırılması ve 18 uygulamalarının yapılması

<b>PERFORMANS HEDEFİ- 5.1.1</b>	2011 yılı içinde yaklaşık 210 ha alanda 3194 Sayılı İmar Kanununun 18. madde uygulaması işlemleri yapılacaktır.
<b>AÇIKLAMALAR:</b> 2011 yılı içinde imar planlarının uygulanabilirliğini sağlayabilmek, çarpık kentleşmeyi önlemek,düzgün imar parselleri oluşturmak için 5. Etap 1/1000 Uygulama İmar Planı sınırları içinde yaklaşık 65 ha alanda, 2.Etap Türkgücü 1/1000 ölçekli Uygulama İmar Planı sınırları içerisinde kalan yaklaşık 45 ha alanda ve 4.Etap 1/1000 ölçekli Uygulama İmar Planı sınırları içinde yaklaşık 100 ha alanda 3194 Sayılı İmar Kanununun 18. madde uygulaması işlemleri yapılacaktır.	

<b>PERFORMANS GÖSTERGELERİ</b>		<b>2010</b>	<b>2011</b>	<b>2012</b>
<b>1</b>	18. madde uygulaması yapılan alan	200	210	-
AÇIKLAMA: Hektar				
<b>2</b>				
AÇIKLAMA:				
<b>3</b>				
AÇIKLAMA:				

<b>FAALİYETLER</b>		<b>Kaynak İhtiyacı (TL)</b>		
		<b>Bütçe</b>	<b>Bütçe Dışı</b>	<b>Toplam</b>
<b>1</b>	Uygulama bedeli	650.000	-	<b>650.000</b>
<b>2</b>		-	-	-
<b>3</b>		-	-	-
<b>GENEL TOPLAM</b>		<b>650.000</b>	-	<b>650.000</b>
<b>SORUMLU HARCAMA BİRİMİ</b>		<b>Plan ve Proje Müdürlüğü</b>		

<b>İDARE ADI</b>	ÇORLU BELEDİYESİ
------------------	------------------

<b>AMAÇ-5</b>	Çarpık kentleşmeyi önlemek, planlı çağdaş bir kent yaratmak
<b>HEDEF- 5.1</b>	Plan dönemi sonuna kadar mevcut imar planlarının, düzenlenmesi hukuksal sorunlardan arındırılması ve 18 uygulamalarının yapılması

<b>PERFORMANS HEDEFİ- 5.1.2</b>	2011 yılında, yeni mezarlık alanı için kamulaştırma çalışmaları yapılacaktır.
<b>AÇIKLAMALAR:</b> Nüfusun artması ve mezarlık alanlarının dolması sebebiyle defin işlemi yapılabilecek düzenli bir mezarlık alanı kazandırabilmek için kamulaştırma çalışması yapılması hedeflenmektedir.	

<b>PERFORMANS GÖSTERGELERİ</b>		<b>2010</b>	<b>2011</b>	<b>2012</b>
<b>1</b>	220.000 metrekarelik alanın kamulaştırılması	% 100	% 100	-
<b>AÇIKLAMA:</b> Oran (%)				
<b>2</b>				
<b>AÇIKLAMA:</b>				
<b>3</b>				
<b>AÇIKLAMA:</b>				

<b>FAALİYETLER</b>		<b>Kaynak İhtiyacı (TL)</b>		
		<b>Bütçe</b>	<b>Bütçe Dışı</b>	<b>Toplam</b>
<b>1</b>	Yeni mezarlık alanı kamulaştırma faaliyeti	500.000	-	<b>500.000</b>
<b>2</b>		-	-	-
<b>3</b>		-	-	-
<b>GENEL TOPLAM</b>		<b>500.000</b>	-	<b>500.000</b>
<b>SORUMLU HARCAMA BİRİMİ</b>		<b>Çevre Koruma ve Kontrol Müdürlüğü</b>		

<b>İDARE ADI</b>	ÇORLU BELEDİYESİ
------------------	------------------

<b>AMAÇ-5</b>	Çarpık kentleşmeyi önlemek, planlı çağdaş bir kent yaratmak
<b>HEDEF- 5.2</b>	2014 yılı sonuna kadar kentin doğal afet risk analizlerinin yapılarak haritalandırılması ve acil eylem planlarının hazırlanması

<b>PERFORMANS HEDEFİ- 5.2.1</b>	2011 yılında, doğal afet risk haritalarının oluşturulması için proje çalışması yapılacaktır.
<b>AÇIKLAMALAR:</b> Olası doğal afetlerin olması durumunda olay yerine en kısa sürede müdahale edilebilmesi için doğal afet risk haritalarının oluşturulması kapsamında proje çalışmasının tamamlanması planlanmaktadır.	

<b>PERFORMANS GÖSTERGELERİ</b>		<b>2010</b>	<b>2011</b>	<b>2012</b>
<b>1</b>	Proje hazırlanması		Projenin hazırlanması	
AÇIKLAMA: Projenin hazırlanması				
<b>2</b>				
AÇIKLAMA:				
<b>3</b>				
AÇIKLAMA:				

<b>FAALİYETLER</b>	<b>Kaynak İhtiyacı (TL)</b>			
	<b>Bütçe</b>	<b>Bütçe Dışı</b>	<b>Toplam</b>	
<b>1</b>	Proje faaliyeti	200.000	-	200.000
<b>2</b>		-	-	-
<b>3</b>		-	-	-
<b>GENEL TOPLAM</b>		<b>200.000</b>	<b>-</b>	<b>200.000</b>
<b>SORUMLU HARCAMA BİRİMİ</b>		<b>Plan ve Proje Müdürlüğü</b>		

<b>İDARE ADI</b>	ÇORLU BELEDİYESİ
------------------	------------------

<b>AMAÇ-5</b>	Çarpık kentleşmeyi önlemek, planlı çağdaş bir kent yaratmak
<b>HEDEF- 5.4</b>	2014 yılı sonuna kadar çağdaş bir kent yaratmak adına kentin görünümünü güzelleştirmek.

<b>PERFORMANS HEDEFİ- 5.4.1.</b>	2011 yılında, şehir merkezindeki bina cephelerinin düzenlenmesi sağlanacaktır.
----------------------------------	--

**AÇIKLAMALAR:** Kent genelindeki binalarda görüntü kirliliğini ortadan kaldırmak için gerekli düzenlemelerin yapılması; bu kirliliğe neden olan antenlerin kaldırılması ve tabela uygulamasına standart getirilmesi amaçlanmaktadır.

<b>PERFORMANS GÖSTERGELERİ</b>		<b>2010</b>	<b>2011</b>	<b>2012</b>
<b>1</b>	İlçemizdeki esnaflara ait tabelaların düzensiz yerleşimi ve görüntü olarak uygun görülmemesi dolayısıyla tabelaların standart hale getirilmesi düzenlemelerin yapılması	-	150	150
AÇIKLAMA: Adet				
<b>2</b>	İlçemizdeki görüntü kirliliğine neden olması dolayısıyla bina antenlerinin standart hale getirilmesi için düzenleme yapılması	100	20	20
AÇIKLAMA: Adet				
<b>3</b>				
AÇIKLAMA:				

<b>FAALİYETLER</b>	<b>Kaynak İhtiyacı (TL)</b>		
	<b>Bütçe</b>	<b>Bütçe Dışı</b>	<b>Toplam</b>
<b>1</b>			
<b>2</b>			
<b>3</b>			
<b>GENEL TOPLAM</b>			
<b>SORUMLU BİRİM</b>	<b>İmar ve Şehircilik Müdürlüğü</b>		

<b>İDARE ADI</b>	ÇORLU BELEDİYESİ
------------------	------------------

<b>AMAÇ-5</b>	Çarpık kentleşmeyi önlemek, planlı çağdaş bir kent yaratmak
<b>HEDEF- 5.4</b>	2014 yılı sonuna kadar çağdaş bir kent yaratmak adına kentin görünümünü güzelleştirmek.

<b>PERFORMANS HEDEFİ- 5.4.2</b>	Yeni yapılaşma alanı olan Bülent Ecevit Bulvarı'na kimlik kazandırmak amacıyla; yol üzerinde yapılacak olan yeni binalarda, cephe karakterlerinin belirlenmesi çalışmaları yapılacaktır.
<b>AÇIKLAMALAR:</b> Çarpık kentleşmeyi önlemek başlığı altında, yeni yapılaşmanın olacağı Bülent Ecevit Bulvarı üzerinde, cephe karakterlerini belirleyecek çalışmalara başlanması ve sonrasında kentin çağdaş bir görünüm kazanması sağlanacaktır.	

<b>PERFORMANS GÖSTERGELERİ</b>		<b>2010</b>	<b>2011</b>	<b>2012</b>
<b>1</b>	Cephe karakterlerini belirleyecek çalışma yapılacak bina sayısı	-	15	15
AÇIKLAMA: Bina sayısı				
<b>2</b>				
AÇIKLAMA:				
<b>3</b>				
AÇIKLAMA:				

<b>FAALİYETLER</b>	<b>Kaynak İhtiyacı (TL)</b>		
	<b>Bütçe</b>	<b>Bütçe Dışı</b>	<b>Toplam</b>
<b>1</b>			
<b>2</b>			
<b>3</b>			
<b>GENEL TOPLAM</b>			
<b>SORUMLU BİRİM</b>	<b>İmar ve Şehircilik Müdürlüğü</b>		

<b>İDARE ADI</b>	ÇORLU BELEDİYESİ
------------------	------------------

<b>AMAÇ-6</b>	Yönetimde kalite anlayışını benimsemek ortak kültürü paylaşan istikrarlı yapıya sahip dinamik ve kurumsal bir organizasyon yapısını etkin kılmak
<b>HEDEF- 6.1</b>	Plan dönemi sonuna kadar hizmetlerde verimliliği sağlamak ve hizmet kalitesini arttırmak amacı ile belediyenin ve belediye personelinin niteliksel ve donanımsal olarak gelişimini sağlamak.

<b>PERFORMANS HEDEFİ- 6.1.1</b>	2011 yılında, 2 adet eğitim / seminer düzenlenecek
<b>AÇIKLAMALAR:</b> Personelin gelişimini ve performansını arttırmak amacı ile 2011 yılında hizmet içi ve hizmet dışı eğitimlerin planlanarak gerçekleştirilmesi hedeflenmektedir.	

<b>PERFORMANS GÖSTERGELERİ</b>		<b>2010</b>	<b>2011</b>	<b>2012</b>
<b>1</b>	Kurum eğitim planının Ocak ayında tüm birimlere duyurulması	-	Eğitim planının dağıtılması	-
AÇIKLAMA: Eğitim planının dağıtılması				
<b>2</b>	Düzenlenen eğitim sayısı	-	2	2
AÇIKLAMA: Adet				
<b>3</b>	Düzenlenen eğitimlere katılan kişi sayısı	-	200	200
AÇIKLAMA: Adet				

<b>FAALİYETLER</b>		<b>Kaynak İhtiyacı (TL)</b>		
		<b>Bütçe</b>	<b>Bütçe Dışı</b>	<b>Toplam</b>
<b>1</b>	Eğitim faaliyeti	20.000	-	<b>20.000</b>
<b>2</b>		-	-	-
<b>3</b>		-	-	-
<b>GENEL TOPLAM</b>		<b>20.000</b>	-	<b>20.000</b>
<b>SORUMLU HARCAMA BİRİMİ</b>		<b>İnsan Kaynakları ve Eğitim Müdürlüğü</b>		



<b>İDARE ADI</b>	ÇORLU BELEDİYESİ
------------------	------------------

<b>AMAÇ-6</b>	Yönetimde kalite anlayışını benimsemek ortak kültürü paylaşan istikrarlı yapıya sahip dinamik ve kurumsal bir organizasyon yapısını etkin kılmak
<b>HEDEF- 6.1</b>	Plan dönemi sonuna kadar hizmetlerde verimliliği sağlamak ve hizmet kalitesini arttırmak amacı ile belediyenin ve belediye personelinin niteliksel ve donanımsal olarak gelişimini sağlamak.

<b>PERFORMANS HEDEFİ- 6.1.2</b>	2011 yılında, belediyenin gelir yaratma kapasitesi arttırılacaktır.
<b>AÇIKLAMALAR:</b> Mali disiplin içinde belediyenin gelir yaratma kapasitesinin arttırılması, gelir gider dengesinin sağlanması, belediyenin menkul ve gayrimenkul mallarının iyi değerlendirilmesi ile harcama öncesi mali kontrol ve iç denetim faaliyetlerinin gerçekleştirilmesi hedeflenmektedir.	

<b>PERFORMANS GÖSTERGELERİ</b>		<b>2010</b>	<b>2011</b>	<b>2012</b>
<b>1</b>	Gelir tahakkuk miktarı	83.669.933	149.015.476	-
AÇIKLAMA: TL				
<b>2</b>	Gelir tahsilat miktarı	75.000.000	130.000.000	-
AÇIKLAMA: TL				
<b>3</b>	Bütçe	83.669.933	149.015.476	-
AÇIKLAMA: TL				
<b>4</b>	Muhasebe yevmiye sayısı	11.000	12.000	-
AÇIKLAMA: Adet				
<b>5</b>	Gelir tahakkuk tahsilat oranı	%95	%95	-
AÇIKLAMA: Oran (%)				
<b>6</b>	Öz gelirlerin bütçedeki payı	%30	%35	-
AÇIKLAMA:				
<b>7</b>	Gider bütçesi gerçekleşme oranı	%95	%85	-
AÇIKLAMA: Oran (%)				
<b>8</b>	Gelir bütçesi gerçekleşme oranı	%95	%85	-
AÇIKLAMA: Oran (%)				
<b>9</b>	Su gelirleri	20.000.000	25.460.000	-
AÇIKLAMA: TL				
<b>10</b>	Emlak vergisi gelirleri	5.000.000	10.650.000	-
AÇIKLAMA: TL				
<b>11</b>	Yangın sigorta vergisi geliri	250.000	600.000	-
AÇIKLAMA: TL				
<b>12</b>	Bütçe yedek ödeneğin oranı	%5	%5	-
AÇIKLAMA: Oran (%)				
<b>13</b>	Encümene sunulan kira	50	60	-
AÇIKLAMA: Adet				

<b>14</b>	İhale ile kiraya verilen yer	50	60	-
AÇIKLAMA: Adet				
<b>15</b>	Yıllık kira geliri toplamı	200.000	3.796.484	-
AÇIKLAMA: TL				

FAALİYETLER		Kaynak İhtiyacı (TL)		
		Bütçe	Bütçe Dışı	Toplam
<b>1</b>				
<b>2</b>				
<b>3</b>				
<b>GENEL TOPLAM</b>				
<b>SORUMLU BİRİM</b>		<b>Mali Hizmetler Müdürlüğü</b>		

<b>İDARE ADI</b>	ÇORLU BELEDİYESİ
------------------	------------------

<b>AMAÇ-6</b>	Yönetimde kalite anlayışını benimsemek ortak kültürü paylaşan istikrarlı yapıya sahip dinamik ve kurumsal bir organizasyon yapısını etkin kılmak
<b>HEDEF- 6.1</b>	Plan dönemi sonuna kadar hizmetlerde verimliliği sağlamak ve hizmet kalitesini arttırmak amacı ile belediyenin ve belediye personelinin niteliksel ve donanımsal olarak gelişimini sağlamak.

<b>PERFORMANS HEDEFİ- 6.1.3</b>	2011 yılında, Fen İşleri Müdürlüğü bünyesinde kullanılmak üzere 1 adet asfalt serme makinesi ve 1 adet silindir, 1 adet arazöz (sulama aracı), 1 adet izolasyonlu tanker ve 1 adet low bed alınacaktır.
---------------------------------	---

**AÇIKLAMALAR:** Şehrimize daha kaliteli ve daha fazla hizmet verebilmek için Fen İşleri Müdürlüğü bünyesinde kullanılmak üzere 1 adet asfalt serme makinesi ve 1 adet silindir, 1 adet arazöz (sulama aracı), 1 adet izolasyonlu tanker ve 1 adet low bed alınarak, belediyemiz makine parkının yeni iş makineleriyle güçlendirilmesi sağlanacaktır.

<b>PERFORMANS GÖSTERGELERİ</b>		<b>2010</b>	<b>2011</b>	<b>2012</b>
<b>1</b>	30/01/2011 tarihine kadar iş makinelerinin piyasa araştırmasının yapılması	-	30/01/2011	-
AÇIKLAMA: Tarih				
<b>2</b>	28/02/2011 tarihine kadar iş makinelerinin alınması	-	28/02/2011	-
AÇIKLAMA: Tarih				
<b>3</b>	30/05/2011 tarihinde iş makinelerinin teslim alınması	-	30/05/2011	-
AÇIKLAMA: Tarih				
<b>4</b>	Asfalt serme makinesi alımı	1	1	-
AÇIKLAMA: Adet				
<b>5</b>	Silindir alımı	-	1	-
AÇIKLAMA: Adet				
<b>6</b>	Arazöz (sulama aracı) alımı	-	1	-
AÇIKLAMA: Adet				
<b>7</b>	İzolasyonlu tanker alımı	-	1	-
AÇIKLAMA: Adet				
<b>8</b>	Low-bed alımı	-	1	-
AÇIKLAMA: Adet				

<b>FAALİYETLER</b>	<b>Kaynak İhtiyacı (TL)</b>			
	<b>Bütçe</b>	<b>Bütçe Dışı</b>	<b>Toplam</b>	
<b>1</b>	İş makinesi alım faaliyeti	1.500.000	-	<b>1.500.000</b>
<b>2</b>		-	-	-
<b>GENEL TOPLAM</b>		<b>1.500.000</b>	<b>-</b>	<b>1.500.000</b>
<b>SORUMLU HARCAMA BİRİMİ</b>		<b>Fen İşleri Müdürlüğü</b>		

<b>İDARE ADI</b>	ÇORLU BELEDİYESİ
------------------	------------------

<b>AMAÇ-6</b>	Yönetimde kalite anlayışını benimsemek ortak kültürü paylaşan istikrarlı yapıya sahip dinamik ve kurumsal bir organizasyon yapısını etkin kılmak
<b>HEDEF- 6.1</b>	Plan dönemi sonuna kadar hizmetlerde verimliliği sağlamak ve hizmet kalitesini arttırmak amacı ile belediyenin ve belediye personelinin niteliksel ve donanımsal olarak gelişimini sağlamak.

<b>PERFORMANS HEDEFİ- 6.1.4</b>	2011 yılında, Zabıta Teşkilatının geliştirilmesi için çalışanlara gerekli eğitimler verilecektir.
<b>AÇIKLAMALAR:</b> Zabıta hizmetlerinde zaman kaybına meydan verilmemesi, verimliliğin artırılması ve iletişimin güçlendirilmesi amacıyla tüm personele kurum içi ve kurum dışı eğitim verilmesi hedeflenmektedir.	

<b>PERFORMANS GÖSTERGELERİ</b>		<b>2010</b>	<b>2011</b>	<b>2012</b>
<b>1</b>	Düzenlenen seminer sayısı	6	6	6
AÇIKLAMA: Adet				
<b>2</b>	Eğitim verilen personel sayısı	52	52	52
AÇIKLAMA: Kişi sayısı				
<b>3</b>				
AÇIKLAMA: Adet				

<b>FAALİYETLER</b>		<b>Kaynak İhtiyacı (TL)</b>		
		<b>Bütçe</b>	<b>Bütçe Dışı</b>	<b>Toplam</b>
<b>1</b>	Hizmet içi eğitim seminer faaliyeti	5.000	-	<b>5.000</b>
<b>2</b>	Kurum içi ve kurum dışı eğitim faaliyeti	60.000	-	<b>60.000</b>
<b>3</b>	Kurum ile birlikte çalışma kültürünün geliştirilmesi ve motivasyonunun yükseltilmesine yönelik etkinlikler düzenlenmesi faaliyeti	2.000	-	<b>2.000</b>
<b>GENEL TOPLAM</b>		<b>67.000</b>	<b>-</b>	<b>67.000</b>
<b>SORUMLU HARCAMA BİRİMİ</b>		<b>Zabıta Müdürlüğü</b>		

<b>İDARE ADI</b>	ÇORLU BELEDİYESİ
------------------	------------------

<b>AMAÇ-6</b>	Yönetimde kalite anlayışını benimseyen ortak kültürü paylaşan istikrarlı yapıya sahip dinamik, kurumsal bir organizasyon yapısını etkin kılmak
<b>HEDEF- 6.1</b>	Plan dönemi sonuna kadar, hizmetlerde verimliliği sağlamak ve hizmet kalitesini arttırmak amacıyla belediyenin ve belediye personelinin niteliksel ve donanımsal olarak gelişimini arttırmak

<b>PERFORMANS HEDEFİ- 6.1.5</b>	2011 yılında, İtfaiye Müdürlüğü çalışmalarında kullanılmak üzere 1 adet şnerkol tipi 45 m veya üzeri merdivenli araç ve ihtiyaç doğrultusunda teçhizat ve ekipman alımı yapılacaktır.
<b>AÇIKLAMALAR:</b> İlçemizde yüksek katlı binalara, olası acil durumlarda hizmet verilebilmesi için şnerkol tipi 45 m veya üzeri merdivenli araç alınması planlanmaktadır. Ayrıca, yıl boyunca ihtiyaca göre teçhizat ve ekipman alımı yapılacaktır.	

<b>PERFORMANS GÖSTERGELERİ</b>		<b>2010</b>	<b>2011</b>	<b>2012</b>
<b>1</b>	Satın alınan şnerkol tipi 45 m veya üzeri merdivenli araç adedi	1	1	-
AÇIKLAMA: Adet				
<b>2</b>	Gaz ölçüm aleti	5	-	2
AÇIKLAMA: Adet				
<b>3</b>	Yağmurluk	30	-	30
AÇIKLAMA: Adet				
<b>4</b>	Çizme	30	10	30
AÇIKLAMA: Adet				
<b>5</b>	Miğfer	30	15	30
AÇIKLAMA: Adet				
<b>6</b>	Isıya dayanıklı nonex elbise	30	15	30
AÇIKLAMA: Adet				

<b>FAALİYETLER</b>	<b>Kaynak İhtiyacı (TL)</b>			
	<b>Bütçe</b>	<b>Bütçe Dışı</b>	<b>Toplam</b>	
<b>1</b>	Araç alım faaliyeti	1.150.000	-	<b>1.150.000</b>
<b>2</b>	Teçhizat ve ekipman alım faaliyeti	150.000	-	<b>150.000</b>
<b>3</b>				
<b>GENEL TOPLAM</b>		<b>1.300.000</b>	<b>-</b>	<b>1.300.000</b>
<b>SORUMLU HARCAMA BİRİMİ</b>		<b>İtfaiye Müdürlüğü</b>		

<b>İDARE ADI</b>	ÇORLU BELEDİYESİ
------------------	------------------

<b>AMAÇ-6</b>	Yönetimde kalite anlayışını benimseyen ortak kültürü paylaşan istikrarlı yapıya sahip dinamik, kurumsal bir organizasyon yapısını etkin kılmak
<b>HEDEF- 6.1</b>	Plan dönemi sonuna kadar, hizmetlerde verimliliği sağlamak ve hizmet kalitesini arttırmak amacıyla belediyenin ve belediye personelinin niteliksel ve donanımsal olarak gelişimini arttırmak

<b>PERFORMANS HEDEFİ- 6.1.6</b>	2011 yılı sonuna kadar Belediyemiz itfaiyesinin daha verimli hizmet verebilmesi için Sağlık Mahallesi'ne İtfaiye Müfreze Binası yapılacaktır.
<b>AÇIKLAMALAR:</b> Sağlık Mahallesi nüfusunun yıllara oranla artış göstermesi, çevresinde yer alan sanayi kuruluşları sayısının yoğun olması ve ulaşım sorununun ortadan kaldırılması amacıyla itfaiye müfreze binası yapılacaktır.	

<b>PERFORMANS GÖSTERGELERİ</b>		<b>2010</b>	<b>2011</b>	<b>2012</b>
<b>1</b>	30/01/2011 tarihine kadar projenin hazırlanması	-	30/01/2011	-
AÇIKLAMA: Tarih, projenin hazırlanması				
<b>2</b>	15/02/2011 tarihine kadar ihaleye çıkılması	-	15/02/2011	-
AÇIKLAMA: Tarih				
<b>3</b>	30/04/2011 tarihine kadar ihalenin tamamlanması	-	30/04/2011	-
AÇIKLAMA: Tarih				
<b>4</b>	01/06/2011 tarihi itibariyle işe başlama	-	01/06/2011	-
AÇIKLAMA: Tarih				
<b>5</b>	15/10/2011 tarihine kadar işin bitirilmesi	-	15/10/2011 Müfrezenin tamamlanması	-
AÇIKLAMA: Tarih, Müfrezenin tamamlanması				

<b>FAALİYETLER</b>		<b>Kaynak İhtiyacı (TL)</b>		
		<b>Bütçe</b>	<b>Bütçe Dışı</b>	<b>Toplam</b>
<b>1</b>	Müfreze yapım faaliyeti	400.000	-	<b>400.000</b>
<b>2</b>		-	-	-
<b>3</b>		-	-	-
<b>GENEL TOPLAM</b>		<b>400.000</b>	-	<b>400.000</b>
<b>SORUMLU HARCAMA BİRİMİ</b>		<b>Fen İşleri Müdürlüğü</b>		

<b>İDARE ADI</b>	ÇORLU BELEDİYESİ
------------------	------------------

<b>AMAÇ-6</b>	Yönetimde kalite anlayışını benimseyen ortak kültürü paylaşan istikrarlı yapıya sahip dinamik, kurumsal bir organizasyon yapısını etkin kılmak
<b>HEDEF- 6.1</b>	Plan dönemi sonuna kadar, hizmetlerde verimliliği sağlamak ve hizmet kalitesini arttırmak amacıyla belediyenin ve belediye personelinin niteliksel ve donanımsal olarak gelişimini arttırmak

<b>PERFORMANS HEDEFİ- 6.1.7</b>	2011 yılında, birimlerden gelen tüm donanım ve yazılım ihtiyaçları karşılanacaktır. Son teknoloji takip edilerek belediyemizin çağın gerisinde kalmaması sağlanacaktır.
---------------------------------	---

**AÇIKLAMALAR:** Belediyemiz bünyesindeki tüm server ve bilgisayarların bakım ve onarımı, yedek parça ve yazılım ihtiyaçları karşılanacaktır.

<b>PERFORMANS GÖSTERGELERİ</b>		<b>2010</b>	<b>2011</b>	<b>2012</b>
<b>1</b>	Bilgisayar alımı	25	50	-
AÇIKLAMA: Adet				
<b>2</b>	Donanım ihtiyaçlarının karşılanması	İhtiyaç halinde	İhtiyaç halinde	-
AÇIKLAMA:				
<b>3</b>	Yazılım ihtiyaçlarının karşılanması	İhtiyaç halinde	İhtiyaç halinde	-
AÇIKLAMA:				
<b>4</b>	Araç alımı	-	1	-
AÇIKLAMA: Adet				

<b>FAALİYETLER</b>		<b>Kaynak İhtiyacı (TL)</b>		
		<b>Bütçe</b>	<b>Bütçe Dışı</b>	<b>Toplam</b>
<b>1</b>	Bilgisayar alımları faaliyeti	200.000	-	<b>200.000</b>
<b>2</b>	Donanım alımları faaliyeti	150.000	-	<b>150.000</b>
<b>3</b>	Yazılım alımları faaliyeti	150.000	-	<b>150.000</b>
<b>4</b>	Araç alım ve bakım gideri faaliyeti	65.000		<b>65.000</b>
<b>GENEL TOPLAM</b>		<b>565.000</b>	-	<b>565.000</b>
<b>SORUMLU HARCAMA BİRİMİ</b>		<b>Bilgi İşlem Müdürlüğü</b>		

<b>İDARE ADI</b>	ÇORLU BELEDİYESİ
------------------	------------------

<b>AMAÇ-6</b>	Yönetimde kalite anlayışını benimseyen ortak kültürü paylaşan istikrarlı yapıya sahip dinamik, kurumsal bir organizasyon yapısını etkin kılmak
<b>HEDEF- 6.1</b>	Plan dönemi sonuna kadar, hizmetlerde verimliliği sağlamak ve hizmet kalitesini arttırmak amacıyla belediyenin ve belediye personelinin niteliksel ve donanımsal olarak gelişimini arttırmak

<b>PERFORMANS HEDEFİ- 6.1.8</b>	2011 yılı süresince otomasyon sistemi ve gerekli bilgisayar eğitimleri verilecektir.
<b>AÇIKLAMALAR:</b> Belediyemiz bilgisayar kullanıcılarına gerekli otomasyon ve bilgisayar eğitimlerini vererek sistemin daha etkin ve verimli bir şekilde işlemesi sağlanacaktır.	

<b>PERFORMANS GÖSTERGELERİ</b>		<b>2010</b>	<b>2011</b>	<b>2012</b>
<b>1</b>	Otomasyon sistemi eğitimleri	15	20	-
AÇIKLAMA: Adet				
<b>2</b>	Office uygulamaları eğitimleri	5	10	-
AÇIKLAMA: Adet				
<b>3</b>				
AÇIKLAMA:				

<b>FAALİYETLER</b>	<b>Kaynak İhtiyacı (TL)</b>		
	<b>Bütçe</b>	<b>Bütçe Dışı</b>	<b>Toplam</b>
<b>1</b>			
<b>2</b>			
<b>3</b>			
<b>GENEL TOPLAM</b>			
<b>SORUMLU BİRİM</b>	<b>Bilgi İşlem Müdürlüğü</b>		



<b>İDARE ADI</b>	ÇORLU BELEDİYESİ
------------------	------------------

<b>AMAÇ-6</b>	Yönetimde kalite anlayışını benimseyen ortak kültürü paylaşan istikrarlı yapıya sahip dinamik, kurumsal bir organizasyon yapısını etkin kılmak
<b>HEDEF- 6.1</b>	Plan dönemi sonuna kadar, hizmetlerde verimliliği sağlamak ve hizmet kalitesini arttırmak amacıyla belediyenin ve belediye personelinin niteliksel ve donanımsal olarak gelişimini arttırmak

<b>PERFORMANS HEDEFİ- 6.1.9</b>	2011 yılında, Ulaşım Hizmetleri Müdürlüğü'nce, 2 adet binek aracı (toplu taşıma kontrol aracı olarak kullanılmak üzere) ve 6 otobüs alınacaktır. Toplu taşıma hizmeti verebilmek için 240 kişilik personel hizmet alımı yapılacaktır.
<b>AÇIKLAMALAR:</b> Nüfusa bağlı olarak hızla gelişen ilçemizde toplu taşıma hizmetinin kalitesini arttırmak için toplu taşıma hizmetini kendi bünyesine alan Çorlu Belediyesi adına Ulaşım Hizmetleri Müdürlüğü olarak araç alımı ve personel alımı yapılacaktır.	

<b>PERFORMANS GÖSTERGELERİ</b>		<b>2010</b>	<b>2011</b>	<b>2012</b>
<b>1</b>	Binek aracı alımı	2	2	-
AÇIKLAMA: Adet				
<b>2</b>	Otobüs alımı	1	6	-
AÇIKLAMA: Adet				
<b>3</b>	Müteahhitlik hizmet alımı (240 personel)	-	240	-
AÇIKLAMA: Personel sayısı				

<b>FAALİYETLER</b>		<b>Kaynak İhtiyacı (TL)</b>		
		<b>Bütçe</b>	<b>Bütçe Dışı</b>	<b>Toplam</b>
<b>1</b>	Taşıt alım faaliyeti	1.250.000	-	<b>1.250.000</b>
<b>2</b>	Müteahhitlik hizmet alımı	10.000.000	-	<b>10.000.000</b>
<b>3</b>		-	-	-
<b>GENEL TOPLAM</b>		<b>11.250.000</b>	-	<b>11.250.000</b>
<b>SORUMLU HARCAMA BİRİMİ</b>		<b>Ulaşım Hizmetleri Müdürlüğü</b>		

<b>İDARE ADI</b>	ÇORLU BELEDİYESİ
------------------	------------------

<b>AMAÇ-6</b>	Yönetimde kalite anlayışını benimseyen ortak kültürü paylaşan istikrarlı yapıya sahip dinamik, kurumsal bir organizasyon yapısını etkin kılmak
<b>HEDEF- 6.1</b>	Plan dönemi sonuna kadar, hizmetlerde verimliliği sağlamak ve hizmet kalitesini arttırmak amacıyla belediyenin ve belediye personelinin niteliksel ve donanımsal olarak gelişimini arttırmak

<b>PERFORMANS HEDEFİ- 6.1.10</b>	2011 yılında, 5 atölye ve 2 depoda düzenleme çalışmaları yapılacaktır.
<b>AÇIKLAMALAR:</b> Belediyemiz atölye binalarının ve depolarının daha etkin ve kullanışlı olmasını sağlamak için motor, elektrik, kaynak, yağ ve lastik atölyeleri ile sinyalizasyon ve lastik depo binaları modernize edilecektir.	

<b>PERFORMANS GÖSTERGELERİ</b>		<b>2010</b>	<b>2011</b>	<b>2012</b>
<b>1</b>	Atölyelerin modernizasyonu	-	5	-
AÇIKLAMA: Adet				
<b>2</b>	Depoların modernizasyonu	-	2	-
AÇIKLAMA: Adet				
<b>3</b>		-	-	-
AÇIKLAMA:				

<b>FAALİYETLER</b>		<b>Kaynak İhtiyacı (TL)</b>		
		<b>Bütçe</b>	<b>Bütçe Dışı</b>	<b>Toplam</b>
<b>1</b>	Müteahhitlik yapım işi	100.000	-	<b>100.000</b>
<b>2</b>		-	-	-
<b>3</b>		-	-	-
<b>GENEL TOPLAM</b>		<b>100.000</b>	-	<b>100.000</b>
<b>SORUMLU HARCAMA BİRİMİ</b>		<b>Ulaşım Hizmetleri Müdürlüğü</b>		

<b>İDARE ADI</b>	ÇORLU BELEDİYESİ
------------------	------------------

<b>AMAÇ-6</b>	Yönetimde kalite anlayışını benimseyen ortak kültürü paylaşan istikrarlı yapıya sahip dinamik, kurumsal bir organizasyon yapısını etkin kılmak
<b>HEDEF- 6.1</b>	Plan dönemi sonuna kadar, hizmetlerde verimliliği sağlamak ve hizmet kalitesini arttırmak amacıyla belediyenin ve belediye personelinin niteliksel ve donanımsal olarak gelişimini arttırmak

<b>PERFORMANS HEDEFİ- 6.1.11</b>	2011 yılında, açılan dava sayısının ve aleyhe sonuçlanan davaların %25 azalması hedeflenmektedir.
<b>AÇIKLAMALAR:</b> Hukuki açıdan oluşabilecek uygunsuzlukların asgariye indirilmesi amacıyla, uygulama hatalarına yönelik eğitim programlarının hazırlanması ve bu kapsamda görüş oluşturularak ilgili birimlere sunulması ile 2011 yılında açılan dava sayısının ve aleyhe sonuçlanan davaların % 25 azalması hedeflenmektedir.	

<b>PERFORMANS GÖSTERGELERİ</b>		<b>2010</b>	<b>2011</b>	<b>2012</b>
<b>1</b>	Açılan dava sayısında azalma oranı	%25	%25	-
AÇIKLAMA: Oran (%)				
<b>2</b>	Aleyhe açılan davalarda azalma oranı	%25	%25	-
AÇIKLAMA: Oran (%)				
<b>3</b>				
AÇIKLAMA:				

<b>FAALİYETLER</b>	<b>Kaynak İhtiyacı (TL)</b>		
	<b>Bütçe</b>	<b>Bütçe Dışı</b>	<b>Toplam</b>
<b>1</b>			
<b>2</b>			
<b>3</b>			
<b>GENEL TOPLAM</b>			
<b>SORUMLU BİRİM</b>	<b>Hukuk İşleri Müdürlüğü</b>		

<b>İDARE ADI</b>	ÇORLU BELEDİYESİ
------------------	------------------

<b>AMAÇ-6</b>	Yönetimde kalite anlayışını benimseyen ortak kültürü paylaşan istikrarlı yapıya sahip dinamik, kurumsal bir organizasyon yapısını etkin kılmak
<b>HEDEF- 6.1</b>	Plan dönemi sonuna kadar, hizmetlerde verimliliği sağlamak ve hizmet kalitesini arttırmak amacıyla belediyenin ve belediye personelinin niteliksel ve donanımsal olarak gelişimini arttırmak

<b>PERFORMANS HEDEFİ- 6.1.12</b>	2011 yılında, İşletme ve İştirakler Müdürlüğü çalışmalarında kullanılmak üzere, 2 adet Beko-Loader kazıcı yükleyici iş makinesi alınacaktır.
<b>AÇIKLAMALAR:</b> Araçların alınması ile özellikle kanalizasyon alt yapısında ortaya çıkan sorunlara daha etkin bir şekilde müdahale edilebilecektir.	

<b>PERFORMANS GÖSTERGELERİ</b>		<b>2010</b>	<b>2011</b>	<b>2012</b>
<b>1</b>	Beko-Loader kazıcı yükleyici iş makinesi alımı	1	2	-
AÇIKLAMA: Adet				
<b>2</b>				
AÇIKLAMA:				
<b>3</b>				
AÇIKLAMA:				

<b>FAALİYETLER</b>	<b>Kaynak İhtiyacı (TL)</b>			
	<b>Bütçe</b>	<b>Bütçe Dışı</b>	<b>Toplam</b>	
<b>1</b>	Beko-Loader iş makinesi alımı faaliyeti	400.000	-	<b>400.000</b>
<b>2</b>		-	-	-
<b>3</b>		-	-	-
<b>GENEL TOPLAM</b>		<b>400.000</b>	-	<b>400.000</b>
<b>SORUMLU HARCAMA BİRİMİ</b>		<b>İşletme ve İştirakler Müdürlüğü</b>		

<b>İDARE ADI</b>	ÇORLU BELEDİYESİ
------------------	------------------

<b>AMAÇ-6</b>	Yönetimde kalite anlayışını benimseyen ortak kültürü paylaşan istikrarlı yapıya sahip dinamik, kurumsal bir organizasyon yapısını etkin kılmak
<b>HEDEF- 6.1</b>	Plan dönemi sonuna kadar, hizmetlerde verimliliği sağlamak ve hizmet kalitesini arttırmak amacıyla belediyenin ve belediye personelinin niteliksel ve donanımsal olarak gelişimini arttırmak

<b>PERFORMANS HEDEFİ- 6.1.13</b>	2011 yılında, rüsum gelirlerinde artış sağlanması hedeflenmektedir.
<b>AÇIKLAMALAR:</b> Denetim noktaları kurularak ve gezici ekiplerle kayıt dışı sebze ve meyvenin hale girmesi sağlanacaktır. Böylece, belediye gelirlerinde artış olacaktır.	

<b>PERFORMANS GÖSTERGELERİ</b>		<b>2010</b>	<b>2011</b>	<b>2012</b>
<b>1</b>	Rüsum tutarı	-	250.000	300.000
<b>AÇIKLAMA:</b> TL				
<b>2</b>	Gezici denetim ekibinin kurulması	-	Ekibin kurulması	-
<b>AÇIKLAMA:</b> Ekibinin kurulması				
<b>3</b>	Gezici denetim ekibine 1 adet kamyonet temin edilmesi	-	1	-
<b>AÇIKLAMA:</b> Adet				

<b>FAALİYETLER</b>	<b>Kaynak İhtiyacı (TL)</b>			
	<b>Bütçe</b>	<b>Bütçe Dışı</b>	<b>Toplam</b>	
<b>1</b>	Araç alım faaliyeti	60.000	-	<b>60.000</b>
<b>2</b>		-	-	-
<b>3</b>		-	-	-
<b>GENEL TOPLAM</b>		<b>60.000</b>	-	<b>60.000</b>
<b>SORUMLU HARCAMA BİRİMİ</b>		<b>Hal Müdürlüğü</b>		

<b>İDARE ADI</b>	ÇORLU BELEDİYESİ
------------------	------------------

<b>AMAÇ-6</b>	Yönetimde kalite anlayışını benimseyen, ortak kültürü paylaşan, istikrarlı yapıya sahip, dinamik ve kurumsal bir organizasyon yapısını etkin kılmak
<b>HEDEF- 6.2</b>	Plan dönemi sonuna kadar vatandaşlarımızın belediye ile ilgili her türlü bilgiye ulaşmalarını sağlamak ve bir teknoloji kenti yaratmak

<b>PERFORMANS HEDEFİ- 6.2.1</b>	2011 yılında, 2010 yılında kurulmuş olan AKOS projesinin geliştirilmesi ve güncellenmesine devam edilecektir. Bu kapsamda sisteme yeni yazılım ve donanımlar ihtiyaç halinde eklenecektir.
---------------------------------	--

**AÇIKLAMALAR:** Kent ve kentli ile ilgili bilgilerin adres ve taşınmaz tabanlı olarak yerinde tespit edilmesi sonucunda bilgiye dayalı yönetim anlayışı ve katılımcı belediyecilik hedeflenmiştir. Bu kapsamda yapılan AKOS projesinin sürekliliği ve geliştirilmesine devam edilecektir. E-belediye, t-belediye, sms belediyeciliği uygulamalarının sorunsuz çalışması vatandaşımızın belediyemize gelmeden tüm işlemlerini kesintisiz yapabilmesinin sağlanmasına devam edilecektir. Ayrıca, belediyemiz içinde vatandaşımızın işlerinin sorunsuz daha hızlı ve tek bir noktadan yapılmasını sağlayan halk masası uygulamasının devamlılığı ve sürekliliği sağlanacaktır.

<b>PERFORMANS GÖSTERGELERİ</b>		<b>2010</b>	<b>2011</b>	<b>2012</b>
<b>1</b>	Donanım ihtiyacının karşılanması			
AÇIKLAMA: İhtiyaç halinde				
<b>2</b>	Yazılım ihtiyacının karşılanması			
AÇIKLAMA: İhtiyaç halinde				
<b>3</b>	AKOS sistemi yıllık teknik destek ve bakım işleri			
AÇIKLAMA: İhtiyaç halinde				
<b>4</b>	AKOS projesinin sürekliliği için hizmet alımı			
AÇIKLAMA: : e-belediye, t-belediye 7/24 hizmetinin verilmesi, halk masası, dijital arşiv, veri sağlığı hizmetleri, saha çalışması devamlılığı işlemleri				

<b>FAALİYETLER</b>	<b>Kaynak İhtiyacı (TL)</b>			
	<b>Bütçe</b>	<b>Bütçe Dışı</b>	<b>Toplam</b>	
<b>1</b>	Donanım ihtiyacının karşılanması	150.000	-	<b>150.000</b>
<b>2</b>	Yazılım ihtiyacının karşılanması	150.000	-	<b>150.000</b>
<b>3</b>	AKOS sistemi yıllık bakım	200.000		<b>200.000</b>
<b>4</b>	AKOS projesinin sürekliliği için hizmet alımı	500.000		<b>500.000</b>
<b>GENEL TOPLAM</b>		<b>1.000.000</b>	<b>-</b>	<b>1.000.000</b>
<b>SORUMLU HARCAMA BİRİMİ</b>		<b>Bilgi İşlem Müdürlüğü</b>		

<b>İDARE ADI</b>	ÇORLU BELEDİYESİ
------------------	------------------

<b>AMAÇ-7</b>	Belediyemiz sorumluluk alanlarında emin, güvenli ve huzurlu bir kent ortamı sağlamak
<b>HEDEF- 7.1</b>	Plan dönemi sonuna kadar vatandaşın sağlığını her türlü tehlikeden korumak için koruyucu ve önleyici çalışmalar yapmak ve yapılmasına öncülük etmek

<b>PERFORMANS HEDEFİ- 7.1.1</b>	2011 yılında, ilçemiz semt pazarlarında denetimlere devam edilecek, Pazartesi Pazarı 'nda yer alan 290 pazarcı esnafı belgelendirilecektir.
<b>AÇIKLAMALAR:</b> İlçemizin muhtelif yerlerinde 5 gün açılmakta olan semt pazarlarında, malların sağlık kurallarına uygun olarak satışa sunulmasını sağlayıcı satış yeri, çevre ve alt yapı gibi düzenlemeleri yapmakla ve tüketicinin korunmasına yönelik tedbirlerin alınması için etkin olarak denetimlere devam edilecek, Pazartesi pazarı pazarcı esnafı belgelendirilecektir.	

<b>PERFORMANS GÖSTERGELERİ</b>		<b>2010</b>	<b>2011</b>	<b>2012</b>
<b>1</b>	Pazarcı esnafı denetim sayısı	1.500	1.500	1.500
AÇIKLAMA: Adet				
<b>2</b>	Pazarcı esnafının belgelendirilmesi	250	290	300
AÇIKLAMA: Adet				
<b>3</b>				
AÇIKLAMA:				

<b>FAALİYETLER</b>	<b>Kaynak İhtiyacı (TL)</b>		
	<b>Bütçe</b>	<b>Bütçe Dışı</b>	<b>Toplam</b>
<b>1</b>			
<b>2</b>			
<b>3</b>			
<b>GENEL TOPLAM</b>			
<b>SORUMLU BİRİM</b>	<b>Zabıta Müdürlüğü</b>		

<b>İDARE ADI</b>	ÇORLU BELEDİYESİ
------------------	------------------

<b>AMAÇ-7</b>	Belediyemiz sorumluluk alanlarında emin, güvenli ve huzurlu bir kent ortamı sağlamak
<b>HEDEF- 7.1</b>	Plan dönemi sonuna kadar vatandaşın sağlığını her türlü tehlikeden korumak için koruyucu ve önleyici çalışmalar yapmak ve yapılmasına öncülük etmek

<b>PERFORMANS HEDEFİ- 7.1.2</b>	2011 yılında, ilçemiz sınırlarındaki 5.400 işyeri denetlenecek, denetim sonrası tespit edilen ruhsatsız işyerleri ruhsatlandırılacaktır.
<b>AÇIKLAMALAR:</b> 2011 yılında, Gayri Sıhhi Müesseselere yönelik etkin denetim ve ruhsatlandırma işlemlerinin yapılması sağlanacaktır. Sıhhi müesseseler ve umuma açık istirahat ve eğlence yerlerinin ruhsatsız çalışmasının önlenmesi, bu iş yerlerinde kamu düzeni ve kişi güvenliğinin sağlanması için gerekli kontrollerin yapılması hedeflenmektedir.	

<b>PERFORMANS GÖSTERGELERİ</b>		<b>2010</b>	<b>2011</b>	<b>2012</b>
<b>1</b>	Denetlenecek iş yeri adedi	3.500	5.400	5.500
AÇIKLAMA: Adet				
<b>2</b>	2.ve3. sınıf gayri sıhhi müesseselerin denetim sayısı		600	650
AÇIKLAMA: Adet				
<b>3</b>	Sıhhi müessese denetim sayısı	-	4.100	4.500
AÇIKLAMA: Adet				
<b>4</b>	Umuma açık istirahat ve eğlence yerlerinin denetim sayısı	-	600	650
AÇIKLAMA: Adet				
<b>5</b>	İşyeri açma ve çalıştırma ruhsatsız faaliyet denetim sayısı	-	400	500
AÇIKLAMA: Adet				
<b>6</b>	Hafta tatili işyeri açma ve çalıştırma ruhsatı denetim sayısı	1.000	1.200	1.500
AÇIKLAMA: Adet				

<b>FAALİYETLER</b>	<b>Kaynak İhtiyacı (TL)</b>		
	<b>Bütçe</b>	<b>Bütçe Dışı</b>	<b>Toplam</b>
<b>1</b>			
<b>2</b>			
<b>3</b>			
<b>GENEL TOPLAM</b>			
<b>SORUMLU BİRİM</b>	<b>Zabıta Müdürlüğü</b>		



<b>İDARE ADI</b>	ÇORLU BELEDİYESİ
------------------	------------------

<b>AMAÇ-7</b>	Belediyemiz sorumluluk alanlarında emin, güvenli ve huzurlu bir kent ortamı sağlamak
<b>HEDEF- 7.1</b>	Plan dönemi sonuna kadar vatandaşın sağlığını her türlü tehlikeden korumak için koruyucu ve önleyici çalışmalar yapmak ve yapılmasına öncülük etmek

<b>PERFORMANS HEDEFİ- 7.1.3</b>	2011 yılında, İtfaiye Müdürlüğü'nce önceki yıllarda yapılan tatbikat ve eğitimlerde %20 artış sağlanacaktır.
<b>AÇIKLAMALAR:</b> Vatandaşın doğal afetlere karşı bilinçlendirilmesi ve zamanında önlem alınabilmesi için düzenlenen eğitim ve tatbikatlara 2011 yılında da devam edilmesi ve önceki yıllara oranla %20 artış sağlanması hedeflenmektedir. Ayrıca, bilgilendirme amaçlı afiş ve broşür hazırlanarak dağıtımı yapılacak ve kurum web sitesinde de bilgilendirme amaçlı sunumlar yayınlanacaktır.	

<b>PERFORMANS GÖSTERGELERİ</b>		<b>2010</b>	<b>2011</b>	<b>2012</b>
<b>1</b>	Eğitim / tatbikat sayısında artış oranı	%10	%20	%17
<b>AÇIKLAMA: Oran (%)</b>				
<b>2</b>	Afiş ve broşür	2.000	5.000	6.000
<b>AÇIKLAMA: Adet</b>				
<b>3</b>	Kurum web sitesinde yayınlanmaya başlanması	-	Uygulamaya geçilmesi	-
<b>AÇIKLAMA: Uygulamaya geçilmesi</b>				

<b>FAALİYETLER</b>		<b>Kaynak İhtiyacı (TL)</b>		
		<b>Bütçe</b>	<b>Bütçe Dışı</b>	<b>Toplam</b>
<b>1</b>	Afiş ve broşür alım faaliyeti	7.500	-	<b>7.500</b>
<b>2</b>	Söndürme malzemesi alım faaliyeti	70.000	-	<b>70.000</b>
<b>3</b>		-	-	-
<b>GENEL TOPLAM</b>		<b>77.500</b>	-	<b>77.500</b>
<b>SORUMLU HARCAMA BİRİMİ</b>		<b>İtfaiye Müdürlüğü</b>		

<b>İDARE ADI</b>	ÇORLU BELEDİYESİ
------------------	------------------

<b>AMAÇ-7</b>	Belediyemiz sorumluluk alanlarında emin, güvenli ve huzurlu bir kent ortamı sağlamak
<b>HEDEF- 7.1</b>	Plan dönemi sonuna kadar vatandaşın sağlığını her türlü tehlikeden korumak için koruyucu ve önleyici çalışmalar yapmak ve yapılmasına öncülük etmek

<b>PERFORMANS HEDEFİ- 7.1.4</b>	2011 yılında, 600 adet bakıma muhtaç başıboş hayvan buldukları ortamdaki alınıp barınağa getirilerek gerekli bakım tedavi ve aşı uygulamaları yapılacaktır.
<b>AÇIKLAMALAR:</b> Sahipsiz hayvanların buldukları ortamlardan alınması, canlı olarak tesise getirilmeleri, bakım ve tedavilerinin sağlanması, aşı programlarının uygulanması ve kısırlaştırılmaları bilimsel yöntemlerle yapılarak, sahiplendirme işlemlerinin tümünün kayıt altına alınması ve zoonoz hastalıkların oluşumunun ve yayılmasının engellenmesi ile insan, hayvan ve çevre sağlığının korunması amaçlanmaktadır.	

<b>PERFORMANS GÖSTERGELERİ</b>		<b>2010</b>	<b>2011</b>	<b>2012</b>
<b>1</b>	Her hafta 1 mahalle denetlenecek şekilde bölgesel bazda kontrol planlarının hazırlanması	Haftalık periyotlarda kontrol planı hazırlama	Haftalık periyotlarda kontrol planı hazırlama	-
<b>AÇIKLAMA:</b> Tarih (haftalık)				
<b>2</b>	Her yıl üçer aylık periyotlarda denetimlerin yapılması, yapılan denetimlerin mahalle bazında raporlandırılması oranı	% 100	% 100	-
<b>AÇIKLAMA:</b> Tarih, Oran (%)				
<b>3</b>	Kısırlaştırma işlemi	250	300	-
<b>AÇIKLAMA:</b> Adet				
<b>4</b>	Sahiplendirme	150	200	-
<b>AÇIKLAMA:</b> Adet				

<b>FAALİYETLER</b>		<b>Kaynak İhtiyacı (TL)</b>		
		<b>Bütçe</b>	<b>Bütçe Dışı</b>	<b>Toplam</b>
<b>1</b>	Barınak faaliyeti	30.000	-	<b>30.000</b>
<b>2</b>		-	-	-
<b>3</b>		-	-	-
<b>GENEL TOPLAM</b>		<b>30.000</b>	-	<b>30.000</b>
<b>SORUMLU HARCAMA BİRİMİ</b>		<b>Sağlık İşleri Müdürlüğü</b>		

<b>İDARE ADI</b>	ÇORLU BELEDİYESİ
------------------	------------------

<b>AMAÇ-7</b>	Belediyemiz sorumluluk alanlarında emin, güvenli ve huzurlu bir kent ortamı sağlamak
<b>HEDEF- 7.1</b>	Plan dönemi sonuna kadar vatandaşın sağlığını her türlü tehlikeden korumak için koruyucu ve önleyici çalışmalar yapmak ve yapılmasına öncülük etmek

<b>PERFORMANS HEDEFİ- 7.1.5</b>	2011 yılında da vektör mücadelesi faaliyeti kapsamında halk ve çevre sağlığının korunmasına yönelik çalışmalara devam edilecektir.
<b>AÇIKLAMALAR:</b> Halk ve çevre sağlığının korunması amacıyla yönelik, haşerelerin Çorlu halkı üzerinde yarattığı hastalık riskini minimuma indirmek, özellikle sivrisinek, karasinek ve kenelerin verdiği rahatsızlığı azaltmak, umuma açık yerlerde dezenfeksiyon yaparak halkın yaşam kalitesinin yükseltilmesinin sağlanması amacıyla, 2011 yılı Vektör Mücadelesi organizesinde; Sağlık Bakanlığı'nın "Halk Sağlığı Alanında Haşerelere Karşı Mücadele Usul ve Esasları Yönetmeliği" ile getirilen yeni düzenlemeler çerçevesinde, Dünya Sağlık Örgütü (WHO) normlarına uygun, Çorlu Belediyesi sınırları içerisinde sivrisinek, karasinek popülasyonunun kontrol altına alınması için insan sağlığına, doğal yaşama ve hedef dışı canlılara zarar vermeyen bir çalışma programının oluşturulması hedeflenmektedir.	

<b>PERFORMANS GÖSTERGELERİ</b>		<b>2010</b>	<b>2011</b>	<b>2012</b>
<b>1</b>	Mart-Nisan Mayıs aylarında sivrisinek larva üreme alanları tespit edilip güncellenmiş kayıtları ile periyodik ilaçlama programı çerçevesinde kimyasal larvasitler ile ilaçlanması ve raporlanması	100 .000 lt (Seyreltilmiş Larvasit)	100 .000 lt (Seyreltilmiş Larvasit)	-
<b>AÇIKLAMA:</b> Kullanılan ilaç miktarı (lt)				
<b>2</b>	Mayıs-Eylül ayları döneminde her gün ve her gece kene ve açık alan ilaçlama programlarının hazırlanması ve raporlandırılması (ULV Sistemi)	500 Lt (İnsektisit)	500 Lt (İnsektisit)	-
<b>AÇIKLAMA:</b> Kullanılan ilaç miktarı (lt)				
<b>3</b>	Yılda iki kez okulların, camilerin ve su depolarının planlanan tarihlerde dezenfekte edilmesi ve raporlandırılması	200 Lt (Dezenfektan)	150 Lt (Dezenfektan)	-
<b>AÇIKLAMA:</b> Kullanılan ilaç miktarı (lt)				
<b>4</b>	Her yıl Kurban Bayramı öncesi ve sonrası satış kesim yerlerinin dezenfekte edilmesi ve raporlandırılması	50 Lt (Dezenfektan)	50 Lt (Dezenfektan)	-
<b>AÇIKLAMA:</b> Kullanılan ilaç miktarı (lt)				

<b>FAALİYETLER</b>		<b>Kaynak İhtiyacı (TL)</b>		
		<b>Bütçe</b>	<b>Bütçe Dışı</b>	<b>Toplam</b>
<b>1</b>	Vektör mücadelesi faaliyeti	50.000	-	<b>50.000</b>
<b>2</b>	Dezenfeksiyon faaliyeti	5.000	-	<b>5.000</b>
<b>3</b>		-	-	-
<b>GENEL TOPLAM</b>		<b>55.000</b>	-	<b>55.000</b>
<b>SORUMLU HARCAMA BİRİMİ</b>		<b>Sağlık İşleri Müdürlüğü</b>		

<b>İDARE ADI</b>	ÇORLU BELEDİYESİ
------------------	------------------

<b>AMAÇ-7</b>	Belediyemiz sorumluluk alanlarında emin, güvenli ve huzurlu bir kent ortamı sağlamak
<b>HEDEF- 7.1</b>	Plan dönemi sonuna kadar vatandaşın sağlığını her türlü tehlikeden korumak için koruyucu ve önleyici çalışmalar yapmak ve yapılmasına öncülük etmek

<b>PERFORMANS HEDEFİ- 7.1.6</b>	2011 yılında, kapalı Pazar alanı yapılacaktır.
<b>AÇIKLAMALAR:</b> 2011 yılında, şehrimizin güvenli ve huzurlu bir kent haline gelmesi ve vatandaşın sağlığını koruyucu ve önleyici çalışmaların yapılması kapsamında Kapalı Pazar Alanı yapılması hedeflenmiştir.	

<b>PERFORMANS GÖSTERGELERİ</b>		<b>2010</b>	<b>2011</b>	<b>2012</b>
<b>1</b>	30/01/2011 tarihine kadar projenin hazırlanması	-	30/01/2011	-
AÇIKLAMA: Tarih				
<b>2</b>	23/02/2011 tarihine kadar ihaleye çıkılması	-	23/02/2011	-
AÇIKLAMA: Tarih				
<b>3</b>	15/05/2011 tarihine kadar ihalenin tamamlanması	-	15/05/2011	-
AÇIKLAMA: Tarih				
	01/06/2011 tarihi itibariyle işe başlama	-	01/06/2011	-
AÇIKLAMA: Tarih				
<b>4</b>	15/10/2011 tarihi itibariyle işin teslimi	-	15/10/2011	-
AÇIKLAMA: Tarih				

<b>FAALİYETLER</b>	<b>Kaynak İhtiyacı (TL)</b>			
	<b>Bütçe</b>	<b>Bütçe Dışı</b>	<b>Toplam</b>	
<b>1</b>	Kapalı Pazar alanı yapım faaliyeti	700.000	-	<b>700.000</b>
<b>2</b>		-	-	-
<b>3</b>		-	-	-
<b>GENEL TOPLAM</b>		<b>700.000</b>	-	<b>700.000</b>
<b>SORUMLU HARCAMA BİRİMİ</b>		<b>Fen İşleri Müdürlüğü</b>		

<b>İDARE ADI</b>	ÇORLU BELEDİYESİ
------------------	------------------

<b>AMAÇ-8</b>	Su, kanalizasyon ve yağmur suyu alt yapı sorunları çözülmüş, vatandaşlarına sağlıklı ve yeterli miktarda içme ve kullanma suyu teminini gerçekleştirmiş çağdaş bir Çorlu yaratmak.
<b>HEDEF- 8.2</b>	Plan Dönemi sonuna kadar mevcut içme ve kullanma suyu ile kanalizasyon hatlarının ihtiyaç duyulan bölgelerinde gerekli yenileme çalışmalarının yapılması

<b>PERFORMANS HEDEFİ- 8.2.1</b>	2011 yılında, mevcut içme ve kullanma suyu ile kanalizasyon hatlarının aciliyet arz eden bölgelerinde gerekli yenileme işlemleri yapılacaktır.
<b>AÇIKLAMALAR:</b> Alt yapıdaki bu yenileme işlemleri ile sık sık yaşanan arıza sorunları minimuma indirilmiş olacaktır.	

<b>PERFORMANS GÖSTERGELERİ</b>		<b>2009</b>	<b>2010</b>	<b>2011</b>
<b>1</b>	İçme suyu alt yapısı yenileme miktarı	-	-	-
AÇIKLAMA: m.				
<b>2</b>	Kanalizasyon alt yapısı yenileme miktarı	-	-	-
AÇIKLAMA: m.				
<b>3</b>				
AÇIKLAMA:				

<b>FAALİYETLER</b>		<b>Kaynak İhtiyacı (TL)</b>		
		<b>Bütçe</b>	<b>Bütçe Dışı</b>	<b>Toplam</b>
<b>1</b>	İçme suyu alt yapısı yenileme (Temiz su malzeme alımı) faaliyeti	1.500.000	-	<b>1.500.000</b>
<b>2</b>	Kanalizasyon alt yapısı yenileme (Beton büz alımı) faaliyeti	2.500.000	-	<b>2.500.000</b>
<b>3</b>		-	-	-
<b>GENEL TOPLAM</b>		<b>4.000.000</b>	-	<b>4.000.000</b>
<b>SORUMLU HARCAMA BİRİMİ</b>		<b>İşletme ve İştirakler Müdürlüğü</b>		

<b>İDARE ADI</b>	ÇORLU BELEDİYESİ
------------------	------------------

<b>AMAÇ-8</b>	Su, kanalizasyon ve yağmur suyu alt yapı sorunları çözülmüş, vatandaşlarına sağlıklı ve yeterli miktarda içme ve kullanma suyu teminini gerçekleştirmiş çağdaş bir Çorlu yaratmak.
<b>HEDEF- 8.3</b>	Plan dönemi sonuna kadar ilçemizin gelecekte ihtiyaç duyacağı yeni su kaynaklarının planlanması ve gerekli kuyu-depo-ısale hattı gibi tesislerin yapılması.

<b>PERFORMANS HEDEFİ- 8.3.1</b>	2011 yılında, ilçemiz Kazimiye Mahalle Emlak konutları arkasında bulunan terfi merkezi, Sinop Mahallesi ve Havuzlar Mahallesi olmak üzere toplamda 6 adet derin sondaj su kuyusu açılacaktır.
<b>AÇIKLAMALAR:</b> Bu kuyuların açılması ile söz konusu bölgedeki TOKİ tarafından yapılan konut inşaatının tamamlanması ile ortaya çıkacak su ihtiyacı karşılanmış olacaktır.	

<b>PERFORMANS GÖSTERGELERİ</b>		<b>2010</b>	<b>2011</b>	<b>2012</b>
<b>1</b>	Açılan su kuyusu	2	6	-
AÇIKLAMA: Adet				
<b>2</b>				
AÇIKLAMA:				
<b>3</b>				
AÇIKLAMA:				

<b>FAALİYETLER</b>		<b>Kaynak İhtiyacı (TL)</b>		
		<b>Bütçe</b>	<b>Bütçe Dışı</b>	<b>Toplam</b>
<b>1</b>	6 adet su kuyusu açılması faaliyeti	600.000	-	<b>600.000</b>
<b>2</b>		-	-	-
<b>3</b>		-	-	-
<b>GENEL TOPLAM</b>		<b>600.000</b>	-	<b>600.000</b>
<b>SORUMLU HARCAMA BİRİMİ</b>		<b>İşletme ve İştirakler Müdürlüğü</b>		

<b>İDARE ADI</b>	ÇORLU BELEDİYESİ
------------------	------------------

<b>AMAÇ-8</b>	Su, kanalizasyon ve yağmur suyu alt yapı sorunları çözülmüş, vatandaşlarına sağlıklı ve yeterli miktarda içme ve kullanma suyu teminini gerçekleştirmiş çağdaş bir Çorlu yaratmak.
<b>HEDEF- 8.4</b>	Plan dönemi sonuna kadar ilçemizde abonesiz kaçak su kullanımını ile etkin mücadele edilmesi.

<b>PERFORMANS HEDEFİ- 8.4.1</b>	2011 yılında, ilçemiz genelinde abonesiz kaçak su kullanım oranı %2 'ye indirilecektir.
<b>AÇIKLAMALAR:</b> Kaçak su kullanımına yönelik bu mücadele ile hem kurumumuzun menfaatleri korunmuş olacak hem de bu konu ile alakalı olarak, vatandaşlarımız üzerindeki rahatsızlık ortadan kaldırılmış olacaktır.	

<b>PERFORMANS GÖSTERGELERİ</b>		<b>2010</b>	<b>2011</b>	<b>2012</b>
<b>1</b>	Kaçak su konusunda tutulan tutanak sayısı	-	-	-
AÇIKLAMA: Adet				
<b>2</b>	Kaçak su konusunda uygulanan ceza miktarı	-	-	-
AÇIKLAMA: TL				
<b>3</b>	Kaçak su kullanımını konusunda savcılık makamına havale edilen dosya sayısı	-	-	-
AÇIKLAMA: Adet				

<b>FAALİYETLER</b>		<b>Kaynak İhtiyacı (TL)</b>		
		<b>Bütçe</b>	<b>Bütçe Dışı</b>	<b>Toplam</b>
<b>1</b>	Personel hizmet alımı faaliyeti	1.500.000	-	<b>1.500.000</b>
<b>2</b>		-	-	-
<b>3</b>		-	-	-
<b>GENEL TOPLAM</b>		<b>1.500.000</b>	-	<b>1.500.000</b>
<b>SORUMLU HARCAMA BİRİMİ</b>		<b>İşletme ve İştirakler Müdürlüğü</b>		



## D-İDARENİN TOPLAM KAYNAK İHTİYACI

### İDARE PERFORMANS TABLOSU

İdare Adı	ÇORLU BELEDİYESİ
-----------	------------------

Performans Hedefi	Faaliyet	Performans Hedefi / Faaliyeti	BÜTÇE İÇİ		BÜTÇE DIŞI		TOPLAM	
			TL	PAY (%)	TL	PAY (%)	TL	PAY (%)
1.1.1		2011 yılında, 2 tane bulvar, 1 tane cadde hizmete açılacaktır.						
	1	Yol açma faaliyeti	1.500.000	1,01	-	-	1.500.000	1,01
1.1.2		2011 yılında, 1 tane bulvar yolu trafiğe açılacaktır.						
	1	Sinyalizasyon çalışmaları faaliyeti	200.000	0,13	-	-	200.000	0,13
	2	Dikey trafik çalışmaları faaliyeti	70.000	0,05	-	-	70.000	0,05
	3	Yatay trafik çalışmaları faaliyeti	20.000	0,01	-	-	20.000	0,01
1.1.3		2011 yılında, 20 km yeni imar yolu açılacaktır.						
	1	Yol açma faaliyeti	500.000	0,34	-	-	500.000	0,34
1.1.4		2011 yılında, Atatürk Bulvarı'nda öncelik arz eden 5 adet kavşağın sinyalizasyonu modernize edilecek.						
	1	Sinyalizasyon bakım onarım faaliyeti	350.000	0,23	-	-	350.000	0,23
1.1.5		2011 yılı sonuna kadar şehrimizin ulaşımını rahatlatmak için 1 adet köprülü kavşak ve 1 adet menfez projelerinin hazırlanarak yapılmasını sağlamak.						

Performans Hedefi	Faaliyet	Performans Hedefi / Faaliyeti	BÜTÇE İÇİ		BÜTÇE DIŞI		TOPLAM	
			TL	PAY (%)	TL	PAY (%)	TL	PAY (%)
	1	Proje faaliyeti	100.000	0,07	-	-	<b>100.000</b>	<b>0,07</b>
	2	Köprülü kavşak yapım faaliyeti	3.000.000	2,01	-	-	<b>3.000.000</b>	<b>2,01</b>
<b>1.1.6</b>		2011 yılında öncelik Çırak bayırı ve Sağlık Mahallesi'nde bariyer çalışmaları yapılacaktır.						
	1	Müteahhitlik yapım işi (bariyer yapımı)	200.000	0,13	-	-	<b>200.000</b>	<b>0,13</b>
<b>1.2.1</b>		2011 yılı sonuna kadar 80.000 ton bitümlü sıcak karışım asfalt yol yapılacaktır.						
	1	Asfaltlama faaliyeti	6.000.000	4,03	-	-	<b>6.000.000</b>	<b>4,03</b>
<b>1.2.2</b>		2011 yılı sonuna kadar 10 km. yolun kaldırım çalışması tamamlanacaktır.						
	1	Kaldırım çalışmaları faaliyeti	500.000	0,34	-	-	<b>500.000</b>	<b>0,34</b>
<b>1.2.3</b>		2011 yılı sonuna kadar 40 km. yolun sathi kaplaması tamamlanacaktır.						
	1	Sathi kaplama faaliyeti	1.500.000	1,01	-	-	<b>1.500.000</b>	<b>1,01</b>
<b>1.2.4</b>		2011 yılı sonuna kadar 70.000 m <sup>2</sup> kilit taşı döşemesi yapılacaktır.						
	1	Kilit taşı yapım faaliyeti	1.250.000	0,84	-	-	<b>1.250.000</b>	<b>0,84</b>
<b>1.3.1</b>		2011 yılında, 1 adet katlı otopark otoparkı yapılacaktır.						
<b>2.1.1</b>		2011 yılında, 10 tane yeni park yapılacaktır.						
	1	10 yeni park yapımı faaliyeti	2.500.000	1,68	-	-	<b>2.500.000</b>	<b>1,68</b>
	2	Düzenlenen mevcut park faaliyeti	1.500.000	1,01	-	-	<b>1.500.000</b>	<b>1,01</b>
	3	Spor sahası yapım faaliyeti	1.500.000	1,01	-	-	<b>1.500.000</b>	<b>1,01</b>
<b>2.2.1</b>		Çorlu ilçesinde mevcut olan parkların yıllık bakımı, hizmet alımı ihalesi 2010 yılında yapılmış olup, kontrollerine 2011 yılında da program dahilinde devam edilmektedir.						

Performans Hedefi	Faaliyet	Performans Hedefi / Faaliyeti	BÜTÇE İÇİ		BÜTÇE DIŞI		TOPLAM	
			TL	PAY (%)	TL	PAY (%)	TL	PAY (%)
	1	Park bakım sulama hizmeti alımı faaliyeti	5.000.000	3,36	-	-	<b>5.000.000</b>	<b>3,36</b>
2.2.2		2011 yılında mevcut olan parklara ve yeni yapılacak parklar için çiçek tohumu, bitki, çiçek alımı yapılacak.						
	1	Çiçek tohumu, ağaç, çalı alımı ve çim üretimi faaliyeti	1.000.000	0,67	-	-	<b>1.000.000</b>	<b>0,67</b>
2.3.1		Çorlu Belediyesi dahilindeki mahallelerin ve piknik alanlarının temizliği hizmet alımı yöntemiyle 2011 ve 2012 yıllarını kapsayacak şekilde 2010 yılında ihale edilmiş olup, kontrollerine 2011 yılında da program dahilinde devam edilecektir.						
	1	Temizlik işleri hizmet alımı faaliyeti	10.400.000	6,98	-	-	<b>10.400.000</b>	<b>6,98</b>
2.3.2		2011 yılında, 1.000 adet konteynır alınacaktır.						
	1	Konteynır alım faaliyeti	1.500.000	1,01	-	-	<b>1.500.000</b>	<b>1,01</b>
2.3.3		2011 yılında katı atık bertaraf tesisinin kurulmasına yönelik ön çed raporu alınacaktır.						
2.3.4		2011 yılında çevre ile ilgili panel sempozyum seminer ve okullarda bilgilendirme çalışmaları yapılacak.						
	1	Broşür ve afiş vs. alım faaliyeti	5.408		-	-	<b>5.408</b>	
2.3.5		2011 yılında, Çorlu'nun gürültü haritasının % 40'ı tamamlanacaktır.						
	1	Gürültü haritasının oluşturulması faaliyeti	40.000	0,03	-	-	<b>40.000</b>	<b>0,03</b>
3.1.1		2011 yılında, Uluslararası 23 Nisan Çocuk Festivali düzenlenecektir.						
	1	Komşu ülkeler ve komşu iller ile yazışmalar	100		-	-	<b>100</b>	
	2	Festivalin gerçekleştirilmesi	200.000	0,13	-	-	<b>200.000</b>	<b>0,13</b>
3.1.2		2011 yılında, Uluslararası 19 Mayıs Gençlik Festivali düzenlenecektir.						
	1	Komşu ülkeler ve komşu iller ile yazışmalar	100		-	-	<b>100</b>	

Performans Hedefi	Faaliyet	Performans Hedefi / Faaliyeti	BÜTÇE İÇİ		BÜTÇE DIŞI		TOPLAM	
			TL	PAY (%)	TL	PAY (%)	TL	PAY (%)
	2	Festivalin gerçekleştirilmesi	200.000	0,13	-	-	<b>200.000</b>	<b>0,13</b>
<b>3.1.3</b>		2011 yılında, Uluslararası Çorlu Yaz Festivali düzenlenecektir.						
	1	Komşu ülkelere ve İlçemizde faaliyet gösteren derneklere katılım davetiyesi gönderilmesi	100		-	-	<b>100</b>	
	2	Festivalin gerçekleştirilmesi	700.000	0,47	-	-	<b>700.000</b>	<b>0,47</b>
<b>3.1.4</b>		2011 yılında, Uluslararası Çorlu Yaz Festivali kapsamında en az 250 çocuğun sünnet edilmesi,30 çiftin evlendirilmesi						
	1	İhalenin yapılması, etkinliğin gerçekleştirilmesi faaliyeti	60.000	0,04	-	-	<b>60.000</b>	<b>0,04</b>
<b>3.1.5</b>		2011 yılında halkımıza yönelik Çanakkale, Konya, Edirne, Bursa ve Ankara olmak üzere toplamda 50 gezi düzenlenecektir.						
	1	Gezi programının duyurulması faaliyeti	1.000		-	-	<b>1.000</b>	
	2	İhale bedeli	300.000	0,20	-	-	<b>300.000</b>	<b>0,20</b>
<b>3.1.6</b>		Sosyal Belediyecilik kapsamında özel günler ve haftalarda etkinlikler düzenlemek						
	1	Etkinliklerin gerçekleştirilmesi	70.000	0,05	-	-	<b>70.000</b>	<b>0,05</b>
<b>3.1.7</b>		2011 yılında halkımızı bilinçlendirici 6 adet seminerler düzenlenecektir.						
	1	Etkinliğin duyurulması	5 000		-	-	<b>5 000</b>	
	2	Seminerin gerçekleştirilmesi	12.000	0,01	-	-	<b>12.000</b>	<b>0,01</b>
<b>3.1.8</b>		2011 yılında kurs öğrencilerinin eğitimlerinin sonuçlarını halkımızla paylaşmak için 4 sergi ve 5 gece düzenlenecektir.						
	1	Sergi ve gece düzenleme faaliyeti	2.000		-	-	<b>2.000</b>	

Performans Hedefi	Faaliyet	Performans Hedefi / Faaliyeti	BÜTÇE İÇİ		BÜTÇE DIŞI		TOPLAM	
			TL	PAY (%)	TL	PAY (%)	TL	PAY (%)
<b>3.1.9</b>		2011 yılında Çorlu'yu temsil eden amatör sporcu ve kulüplere destek verilecektir.						
	<b>1</b>	Başarılı sporculara verilecek hediyeler	100.000	0,07	-	-	<b>100.000</b>	<b>0,07</b>
	<b>2</b>	Yapılacak yardımlar	500.000	0,34	-	-	<b>500.000</b>	<b>0,34</b>
<b>3.1.10</b>		2011 yılında 12 adet tiyatro oyunun belediyemiz tarafından Tamer Levent sahnesinde halkımızın gösterimine sunulacaktır.						
	<b>1</b>	Gerekli duyuruların yapılması	2.500		-	-	<b>2.500</b>	
	<b>2</b>	Oyunların sahnelenmesi	100.000	0,07	-	-	<b>100.000</b>	<b>0,07</b>
<b>3.2.1</b>		2011 yılı sonuna kadar ilçemizin sosyal ve sportif ihtiyaçlarının karşılanması için 1 adet Kapalı Spor salonu yapılacaktır.						
	<b>1</b>	Kapalı spor salonu yapım faaliyeti	1.300.000	0,87	-	-	<b>1.300.000</b>	<b>0,87</b>
<b>3.2.2</b>		2011 yılında Muhtarlık Evleri yapılacaktır.						
	<b>1</b>	Muhtarlık evleri yapım faaliyeti	400.000	0,27			<b>400.000</b>	<b>0,27</b>
<b>4.1.1</b>		2011 yılında ihtiyaç sahibi 7.500 vatandaşa gıda yardımı yapılacaktır.						
	<b>1</b>	Gıda yardımı faaliyeti	600.000	0,40	-	-	<b>600.000</b>	<b>0,40</b>
<b>4.1.2</b>		2011 yılında ihtiyaç sahibi 7.500 kişiye 3.750 ton kömür yardımı yapılacaktır.						
	<b>1</b>	Kömür yardımı faaliyeti	780.000	0,52	-	-	<b>780.000</b>	<b>0,52</b>
<b>4.1.3</b>		2011 yılında ihtiyaç sahibi öğrencilere okul kıyafeti yardımı yapılacaktır.						
<b>4.1.4</b>		2011 yılında, ihtiyaç sahibi 1.000 öğrenciye kırtasiye ve çanta yardımı ilçemizde ihtiyacı olan okullara ise projeksiyon ve bilgisayar yardımı yapılacaktır.						

Performans Hedefi	Faaliyet	Performans Hedefi / Faaliyeti	BÜTÇE İÇİ		BÜTÇE DIŞI		TOPLAM	
			TL	PAY (%)	TL	PAY (%)	TL	PAY (%)
	1	Kırtasiye, çanta, projeksiyon, bilgisayar yardım faaliyeti	200.000	0,13			200.000	0,13
4.1.5		2011 yılında, ihtiyaç sahibi özürlü vatandaşlarımıza 10 adet akülü sandalye, 30 adet tekerlekli sandalye veya özürlü yatağı alınacaktır..						
	1	Yardım faaliyeti	30.000	0,02			30.000	0,02
4.1.6		2011 yılında, yangın, su baskını vb. nedenlerden dolayı mağdur olan 10 aileye ev eşyası vb. yardımları yapılacaktır.						
	1	Yardım faaliyeti	50.000	0,03			50.000	0,03
4.1.7		2011 yılında, Çorlu mücavir alan sınırları içerisinde ücretsiz defin hizmeti verilecektir.						
	1	Cenaze hizmet gideri faaliyeti	90.000	0,06	-	-	90.000	0,06
	2	Cenaze evlerine yemek verilmesi	200.000	0,13	-	-	200.000	0,13
4.1.8		2011 yılı sonuna kadar aşevi yapılacaktır.						
	1	Aşevi yapım faaliyeti	400.000	0,27	-	-	400.000	0,27
4.1.9		2011 yılında, 500 aileye sıcak yemek yardımı yapılacaktır.						
	1	Sıcak yemek yardımı faaliyeti	1.000.000	0,67	-	-	1.000.000	0,67
4.1.10		2011 yılında Kadın Sığınma Evi yapılacaktır.						
	1	Kadın sığınma evi yapım faaliyeti	500.000	0,34	-	-	500.000	0,34
4.2.1		2011 yılında sosyal belediyecilik kapsamında mesleki eğitim ve meslek edindirme kursları düzenlenecektir.						
	1	Malzeme ve kıyafet giderleri	100.000	0,07	-	-	100.000	0,07
4.2.2		2011 yılında sosyal belediyecilik kapsamında AB üyesi ülkelerle ortaklaşa meslek kursları açma çalışmaları yapılacaktır.						

Performans Hedefi	Faaliyet	Performans Hedefi / Faaliyeti	BÜTÇE İÇİ		BÜTÇE DIŞI		TOPLAM	
			TL	PAY (%)	TL	PAY (%)	TL	PAY (%)
5.1.1		2011 yılı içinde yaklaşık 210 ha alanda 3194 Sayılı İmar Kanununun 18. madde uygulaması işlemleri yapılacaktır.						
	1	Uygulama bedeli	650.000	0,44	-	-	650.000	0,44
5.1.2		2011 yılında yeni mezarlık alanı için kamulaştırma çalışmaları yapılacaktır.						
	1	Yeni mezarlık alanı kamulaştırma faaliyeti	500.000	0,34	-	-	500.000	0,34
5.2.1		2010 yılında doğal afet risk haritalarının oluşturulması için proje çalışması yapılacaktır.						
	1	Risk haritalarının oluşturulması faaliyeti	200.000	0,13	-	-	200.000	0,13
5.4.1		2011 yılında şehir merkezindeki bina cephelerinin düzenlenmesi sağlanacaktır.						
5.4.2		Yeni yapılaşma alanı olan Bülent Ecevit Bulvarı'na kimlik kazandırmak amacıyla; yol üzerinde yapılacak olan yeni binalarda, cephe karakterlerinin belirlenmesi çalışmaları yapılacaktır.						
6.1.1		2011 yılında 2 adet eğitim / seminer düzenlenecek.						
	1	Eğitim faaliyeti	20.000	0,01	-	-	20.000	0,01
6.1.2		2011 yılında belediyenin gelir yaratma kapasitesi arttırılacaktır.						
6.1.3		2011 yılında, Fen İşleri Müdürlüğü bünyesinde kullanılmak üzere 1 adet asfalt serme makinesi ve 1 adet silindir, 1 adet arazöz (sulama aracı), 1 adet izolasyonlu tanker ve 1 adet low bed alınacaktır.						
	1	İş makinesi alım faaliyeti	1.500.000	1,01	-	-	1.500.000	1,01
6.1.4		2011 yılında Zabıta Teşkilatının geliştirilmesi için çalışanlara gerekli eğitimler verilecektir.						

Performans Hedefi	Faaliyet	Performans Hedefi / Faaliyeti	BÜTÇE İÇİ		BÜTÇE DIŞI		TOPLAM	
			TL	PAY (%)	TL	PAY (%)	TL	PAY (%)
	1	Hizmet içi eğitim seminer faaliyeti	5.000		-	-	5.000	
	2	Kurum içi ve kurum dışı eğitim faaliyeti	60.000	0,04	-	-	60.000	0,04
	3	Kurum ile birlikte çalışma kültürünün geliştirilmesi ve motivasyonunun yükseltilmesine yönelik etkinlikler düzenlenmesi faaliyeti	2.000		-	-	2.000	
6.1.5		2011 yılında, 1 adet şnerkol tipi 45 m veya üzeri merdivenli araç ve ihtiyaç doğrultusunda teçhizat ve ekipman alımı yapılacaktır.						
	1	Araç alım faaliyeti	1.150.000	0,77	-	-	1.150.000	0,77
	2	Teçhizat ve ekipman alım faaliyeti	150.000	0,10	-	-	150.000	0,10
6.1.6		2011 yılı sonuna kadar Belediyemiz itfaiyesinin daha verimli hizmet verebilmesi için Sağlık Mahallesi'ne İtfaiye Müfreze Binası yapılacaktır.						
	1	Müfreze yapım faaliyeti	400.000	0,27	-	-	400.000	0,27
6.1.7		2011 yılında birimlerden gelen tüm donanım ve yazılım ihtiyaçları karşılanacaktır. Son teknoloji takip edilerek belediyemizin çağın gerisinde kalmaması sağlanacaktır.						
	1	Bilgisayar alımları faaliyeti	200.000	0,13	-	-	200.000	0,13
	2	Donanım alımları faaliyeti	150.000	0,10	-	-	150.000	0,10
	3	Yazılım alımları faaliyeti	150.000	0,10	-	-	150.000	0,10
	4	Araç alım ve bakım gideri faaliyeti	65.000	0,04			65.000	0,04
6.1.8		2011 yılı süresince otomasyon sistemi ve gerekli bilgisayar eğitimleri verilecektir.						



Performans Hedefi	Faaliyet	Performans Hedefi / Faaliyeti	BÜTÇE İÇİ		BÜTÇE DIŞI		TOPLAM	
			TL	PAY (%)	TL	PAY (%)	TL	PAY (%)
<b>6.1.9</b>		2011 yılında Ulaşım Hizmetleri Müdürlüğü'nce, 2 adet binek aracı (toplu taşıma kontrol aracı olarak kullanılmak üzere) ve 6 otobüs alınacaktır. Toplu taşıma hizmeti verebilmek için 240 kişilik personel hizmet alımı yapılacaktır.						
	<b>1</b>	Taşıt alım faaliyeti	1.250.000	0,84	-	-	<b>1.250.000</b>	<b>0,84</b>
	<b>2</b>	Müteahhitlik hizmet alımı	10.000.000	6,71	-	-	<b>10.000.000</b>	<b>6,71</b>
<b>6.1.10</b>		2011 yılında, 5 atölye ve 2 depoda düzenleme çalışmaları yapılacaktır.						
	<b>1</b>	Müteahhitlik yapım işi	100.000	0,07	-	-	<b>100.000</b>	<b>0,07</b>
<b>6.1.11</b>		2011 yılında açılan dava sayısının ve aleyhe sonuçlanan davaların %25 azalması hedeflenmektedir.						
<b>6.1.12</b>		2011 yılında, İşletme ve İştirakler Müdürlüğü çalışmalarında kullanılmak üzere, 2 adet Beko-Loader kazıcı yükleyici iş makinesi alınacaktır.						
	<b>1</b>	Beko-Loader iş makinesi alımı faaliyeti	400.000	0,27	-	-	<b>400.000</b>	<b>0,27</b>
<b>6.1.13</b>		2011 yılında, rüsum gelirlerinde artış sağlanması hedeflenmektedir.						
	<b>1</b>	Araç alım faaliyeti	60.000	0,04			<b>60.000</b>	<b>0,04</b>
<b>6.2.1</b>		2011 yılında, 2010 yılında kurulmuş olan AKOS projesinin geliştirilmesi ve güncellenmesine devam edilecektir. Bu kapsamda sisteme yeni yazılım ve donanımlar ihtiyaç halinde eklenecektir.						
	<b>1</b>	Donanım ihtiyacının karşılanması	150.000	0,10	-	-	<b>150.000</b>	<b>0,10</b>
	<b>2</b>	Yazılım ihtiyacının karşılanması	150.000	0,10	-	-	<b>150.000</b>	<b>0,10</b>
	<b>3</b>	AKOS sistemi yıllık bakım	200.000	0,13			<b>200.000</b>	<b>0,13</b>

Performans Hedefi	Faaliyet	Performans Hedefi / Faaliyeti	BÜTÇE İÇİ		BÜTÇE DIŞI		TOPLAM	
			TL	PAY (%)	TL	PAY (%)	TL	PAY (%)
	<b>4</b>	AKOS projesinin sürekliliği için hizmet alımı	500.000	0,34			<b>500.000</b>	<b>0,34</b>
<b>7.1.1</b>		2011 yılında ilçemiz semt pazarlarında denetimlere devam edilecek, Pazartesi Pazarı'nda yer alan 290 pazarcı esnafı belgelendirilecektir.						
<b>7.1.2</b>		2011 yılında ilçemiz sınırlarındaki 5.400 işyeri denetlenecektir. Denetim sonrası tespit edilen ruhsatsız işyerleri ruhsatlandırılacaktır.						
<b>7.1.3</b>		2011 yılında İtfaiye Müdürlüğü'nce önceki yıllarda yapılan tatbikat ve eğitimlerde %20 artış sağlanacaktır.						
	<b>1</b>	Afiş ve broşür alım faaliyeti	7.500	0,01	-	-	<b>7.500</b>	<b>0,01</b>
	<b>2</b>	Söndürme malzemesi alım faaliyeti	70.000	0,05	-	-	<b>70.000</b>	<b>0,05</b>
<b>7.1.4</b>		2011 yılında, 600 adet bakıma muhtaç başıboş hayvan buldukları ortamdan alınıp barınağa getirilerek gerekli bakım tedavi ve aşı uygulamaları yapılacaktır.						
	<b>1</b>	Barınak faaliyeti	30.000	0,02	-	-	<b>30.000</b>	<b>0,02</b>
<b>7.1.5</b>		2011 yılında da vektör mücadelesi faaliyeti kapsamında halk ve çevre sağlığının korunmasına yönelik çalışmalara devam edilecektir.						
	<b>1</b>	Vektör mücadelesi faaliyeti	50.000	0,03	-	-	<b>50.000</b>	<b>0,03</b>
	<b>2</b>	Dezenfeksiyon faaliyeti	5.000		-	-	<b>5.000</b>	
<b>7.1.6</b>		2011 yılında kapalı Pazar alanı yapılacaktır.						
	<b>1</b>	Kapalı Pazar alanı yapım faaliyeti	700.000	0,47			<b>700.000</b>	<b>0,47</b>
<b>8.2.1</b>		2011 yılında, mevcut içme ve kullanma suyu ile kanalizasyon hatlarının aciliyet arz eden bölgelerinde gerekli yenileme işlemleri yapılacaktır.						
	<b>1</b>	İçme suyu alt yapısı yenileme (Temiz su malzeme alımı) faaliyeti	1.500.000	1,01	-	-	<b>1.500.000</b>	<b>1,01</b>

Performans Hedefi	Faaliyet	Performans Hedefi / Faaliyeti	BÜTÇE İÇİ		BÜTÇE DIŞI		TOPLAM	
			TL	PAY (%)	TL	PAY (%)	TL	PAY (%)
	2	Kanalizasyon alt yapısı yenileme (Beton büz alımı) faaliyeti	2.500.000	1,68	-	-	<b>2.500.000</b>	<b>1,68</b>
8.3.1		2011 yılında, ilçemiz Kazimiye Mahalle Emlak konutları arkasında bulunan terfi merkezi, Sinop Mahallesi ve Havuzlar Mahallesi olmak üzere toplamda 6 adet derin sondaj su kuyusu açılacaktır.						
	1	6 adet su kuyusu açılması faaliyeti	600.000	0,40	-	-	<b>600.000</b>	<b>0,40</b>
8.4.1		2011 yılında, ilçemiz genelinde abonesiz kaçak su kullanım oranı %2 'ye indirilecektir.						
	1	Personel hizmet alımı faaliyeti	1.500.000	1,01	-	-	<b>1.500.000</b>	<b>1,01</b>
<b>Performans Hedefleri Maliyetleri Tablosu</b>			<b>71.512.708</b>	<b>47,99</b>			<b>71.512.708</b>	<b>47,99</b>
<b>Genel Yönetim Giderleri</b>			<b>77.502.768</b>	<b>52,01</b>			<b>77.502.768</b>	<b>52,01</b>
<b>Diğer İdarelere Transfer Edilecek Kaynaklar Tablosu</b>			-	-			-	-
<b>Genel Toplam</b>			<b>149.015.476</b>	<b>100,00</b>			<b>149.015.476</b>	<b>100,00</b>

# BÖLÜM III

## EKLER

### EK-1 YILLAR İTİBARIYLA EKONOMİK SINIFLANDIRMAYA GÖRE BÜTÇE GERÇEKLEŞME, HEDEF VE TAHMİNLERİ TABLOSU

	2010	2010 yılı ilk altı ay harcaması	2011	2012	2013
Personel Giderleri	17.789.687,75	7.233.305,51	22.035.358,83	22.916.773,19	23.833.444,15
S.G.K Devlet Primi Giderleri	3.858.554,45	1.386.435,52	3.749.407,97	3.899.384,26	4.055.359,61
Mal ve Hizmet Alım Giderleri	38.469.834,00	13.635.619,63	67.635.046,80	70.340.448,67	73.154.066,58
Faiz Giderleri	20.000,00	-	480.000,00	499.200,00	519.168,00
Cari Transferler	5.838.926,09	1.784.670,92	5.792.409,39	6.024.105,77	6.265.070,00
Sermaye Giderleri	16.087.010,00	8.336.741,64	38.537.057,00	40.078.539,28	41.681.680,82
Sermaye Transferleri	291.273,59	569.238,15	656.196,12	682.443,96	709.741,72
Borç Verme	-	-	-	-	-
Yedek Ödenekler	5.130.000,00	-	10.130.000,00	10.535.200,00	10.956.608,00
<b>TOPLAM</b>	<b>87.485.285,88</b>	<b>32.946.011,37</b>	<b>149.015.476,11</b>	<b>154.976.095,13</b>	<b>161.175.138,88</b>

**EK-2 YILLAR İTİBARIYLA FONKSİYONEL SINIFLANDIRMAYA GÖRE  
BÜTÇE GERÇEKLEŞME, HEDEF VE TAHMİNLERİ TABLOSU**

	2010	2010 yılı ilk altı ay harcaması	2011	2012	2013
Genel Kamu Hizmetleri	19.200.420,56	6.296.840,14	29.769.970,54	30.960.769,34	32.199.200,13
Kamu Düzeni ve Güvenlik Hizmetleri	5.576.045,20	2.961.154,15	20.583.359,17	21.406.693,52	22.262.961,26
Ekonomik İşler ve Hizmetler	18.023.063,16	8.677.909,32	31.328.392,97	32.581.528,69	33.884.789,83
Çevre Koruma Hizmetleri	11.807.364,30	1.960.739,68	14.520.100,69	15.100.904,72	15.704.940,88
İskan ve Toplum Refahı Hizmetleri	18.426.255,30	8.409.959,25	25.699.980,18	26.727.979,40	27.797.098,56
Sağlık Hizmetleri	-	308.764,27	1.367.211,52	1.421.899,98	1.478.775,97
Dinlenme, Din ve Kültür Hizmetleri	11.495.213,98	3.824.944,96	22.996.459,04	23.916.317,40	24.872.970,09
Sosyal Güvenlik ve Sosyal Yardım Hizmetleri	2.456.923,38	376.893,19	2.750.002,00	2.860.002,08	2.974.402,16
Eğitim Hizmetleri	500.000,00	128.806,41	-	-	-
<b>TOPLAM</b>	<b>87.485.285,88</b>	<b>32.946.011,37</b>	<b>149.015.476,11</b>	<b>154.976.095,13</b>	<b>161.175.138,88</b>

**EK-3 MEVZUAT LİSTESİ**

Resmi Gazete Tarihi	Resmi Gazete Sayısı	Mevzuat No	Mevzuatın Adı
18.10.1982	17863		1982 Anayasası
13.07.2005	25874	5393	Belediye Kanunu
09.10.2005	25961		Belediye Meclisi Çalışma Yönetmeliği
11.04.2007	26490		Belediye Zabıta Yönetmeliği
11.08.1970	13576	1319	Emlak Vergisi Kanunu
24.04.1990	20645		Belediye Bütçe ve Muhasebe Usulü Tüzüğü
21.10.2006	26326		Belediye İtfaiye Yönetmeliği
21.03.1958	9864		Belediye Tahsilat Yönetmeliği
02.11.1985	18916		Belediye ve Mücavir Alan Sınırları İçinde ve Dışında Planı Bulunmayan Alanlarda Uygulanacak İmar Yönetmeliği
09.10.2003	25269	4982	Bilgi Edinme Hakkı Kanunu
11.08.1983	18132	2872	Çevre Kanunu
08.09.1983	18161	2886	Devlet İhale Kanunu
23.07.1965	12056	657	Devlet Memurları Kanunu
19.06.1932	2128	2004	İcra ve İflas Kanunu
09.05.1985	18749	3194	İmar Kanunu
10.06.2003	25134	4857	İş Kanunu
31.03.2005	25772	5326	Kabahatler Kanunu
02.07.1965	12038	634	Kat Mülkiyeti Kanunu
01.08.1964	11779	5502	Sosyal Sigortalar Kanunu
12.01.1961	10705	237	Taşıt Kanunu

**EK-3 MEVZUAT LİSTESİ**

<b>Resmi Gazete Tarihi</b>	<b>Resmi Gazete Sayısı</b>	<b>Mevzuat No</b>	<b>Mevzuatın Adı</b>
12.10.2004	25611	5237	Türk Ceza Kanunu
28.07.1953	8469	6183	Amme Alacaklarının Tahsil Usulü Hakkında Kanun
07.04.1969	13168	1136	Avukatlık Kanunu
29.05.1981	17354	2464	Belediye Gelirleri Kanunu
18.10.1986	19255		Devlet Memurları Sicil Yönetmeliği
23.06.1945	6039	4759	İller Bankası Kanunu
10.08.2005	25902		İşyeri Açma ve Çalışma Ruhsatlarına İlişkin Yönetmelik
08.12.2001	24607	4721	Türk Medeni Kanunu
20.05.1930	1498	1608	Umuru Belediyeye Müteallik Ahkamı Cezaiye Hakkında 16 Nisan 1340 Tarih ve 486 Numaralı Kanunun Bazı Maddelerini Muadil Kanunu
08.03.1985	22221	4077	Tüketicinin korunması Hakkında Kanun
02,03,04/07/1927	622,623,624	1086	Hukuk Usulü Muhakemeleri Kanunu
20/01/1982	17580	2577	İdari Yargılama Usulü Kanunu
06/05/1930	1489	1593	Umumi Hıfzısıhha Kanunu
-	-	-	Diğer İlgili Kanunlar, İlgili Yönetmelikler ve Tebliğler

