



FAALİYET RAPORU

2007

Nisan / 2008

T.C.
Maliye Bakanlıđı
Gelir İdaresi Başkanlıđı
Strateji Geliřtirme Daire Başkanlıđı
Yayın No :64
Nisan 2008

www.gib.gov.tr/ 444 0 189
www.vergibilir.gov.tr

Baskı : gazi M.E.M .matbaası



Ekonomik kalkınma, Türkiye'nin hür, müstakil, daima daha kuvvetli,
daima daha refahlı Türkiye idealinin belkemiğidir.



M. Atatürk



MİSYONUMUZ





Toplumsal refahın artırılmasına destek sağlamak üzere yeterli geliri adalet, tarafsızlık, verimlilik ilkeleri çerçevesinde toplamak, vergi sisteminin basitleştirilmesi ve uyumun artırılmasına katkıda bulunmak ve mükellefe kaliteli hizmet sunmaktır.





VIZYONUMUZ

Her türlü ekonomik yapı ve aktiviteyi geliştiren, kavrayan; güvenilir, etkin, şeffaf, küresel boyutta öncü ve örnek bir idare olmaktır.





TEMEL DEĞERLERİMİZ



- Güvenirlik
- Adalet
- Tarafsızlık
- Etkinlik (Hız, esneklik ve verimlilik)
- Saydamlık
- Sorumluluk Bilinci
- Çözüm Odaklılık
- Yetkinlik
- Sürekli Gelişim
- Katılımcılık





BAKAN SUNUŞU

Uluslararası standartlara uygun daha etkin bir yönetim sisteminin oluşturulması amacıyla kamu mali yönetimimizi düzenleyen 5018 sayılı Kamu Mali Yönetimi ve Kontrol Kanununun yürürlüğe girmesi ile birlikte, mali yönetim reformu sürecinde kamu kaynaklarının kullanılmasında stratejik yönetim ve performans esaslı bütçeleme ilkeleri ile mali saydamlık ve hesap verme sorumluluğu ön plana çıkmıştır.

Bu mali yönetim reformu ile stratejik planlama sürecinde ve kamuoyunun bilgilendirilmesinde önemli bir unsur niteliği taşıyan faaliyet raporları, mali disiplinin sağlanması kaynakların etkin kullanımı ve hesap verme sorumluluğunun yerine getirilmesinde önemli bir kamu mali yönetimi aracı olarak söz konusu sürecin son ayağını oluşturmaktadır.

Ülkemizde vergi sisteminde, hem yapısal ve hem de sistemin iyileştirilmesi kapsamında düzenlemeler sürekli yapılmakta, ülke ihtiyaçları doğrultusunda vergi politikası yönlendirilmektedir. Vergi politikamızın temel amacı, büyüme ve istihdam politikalarını destekleyici, kayıt dışı ekonomiyi azaltıcı ve aynı zamanda makro ekonomik politikalarla uyumlu, etkin bir vergilendirme sisteminin oluşturulmasıdır. Söz konusu amaca ulaşabilmenin bir yolu da kayıt dışı ekonominin kayıt altına alınması ve yatırım ortamının iyileştirilmesidir.

Ekonomik kalkınmayı sağlamak ve haksız rekabeti ortadan kaldırmak amacıyla kayıt dışı ekonomiyi daraltmak için kısa vadeli tedbirler yerine orta ve uzun vadeli yapısal değişiklikler gereklidir. Kayıt dışılığı etkileyen dinamiklerin doğru analizine dayalı bir strateji ile kayıt dışı ile mücadelede başarı kazanılması ve kayıt dışılığın azaltılması mümkündür. Kayıt dışı ekonomiyle mücadele, ulusal ekonomik kalkınmamızın da öncelikli konularından birisidir. Gerek Hükümet gerekse Maliye Bakanlığı olarak kayıtlı ekonomiye geçiş konusundaki çalışmalar artan bir hızda devam edecektir.

Bu hususlar doğrultusunda, Gelir İdaresi Başkanlığı Strateji Geliştirme Daire Başkanlığı tarafından hazırlanan 2007 Yılı Faaliyet Raporu Hükümetimizin vergi hizmetleri ve uygulamaları ile ilgili yapmış olduğu reform niteliğindeki faaliyetleri yansıtması açısından büyük önem taşımaktadır.

Gelir İdaresi Başkanlığı çalışma sonuçlarını içeren 2007 Yılı Faaliyet Raporunun şeffaflık ve hesap verilebilirliğin önemli bir örneği olmasını diliyorum.

Kemal UNAKITAN
Maliye Bakanı

ÜST YÖNETİCİ SUNUŞU

Günümüz dünyasında güçlü gelir idareleri, rekabetçi ekonomilerin önemli yapı taşları durumundadırlar. Diğer taraftan iddialı makro ekonomik hedefler ise kararlı ve yenilikçi gelir yönetimlerine gereksinim duymaktadırlar.

16.05.2005 tarihi itibarıyla yeniden yapılanan Başkanlığımız, kamu hizmetlerinde şeffaflığı, hesap verilebilirliği, katılımcılığı ve verimliliği ön plana çıkarmış; "sürekli gelişim" prensibine bağlı yönetim anlayışına inanan her kademedeki çalışanı ile birlikte yenilik ve iyileşme sürecindeki adımları istek ve kararlılıkla atmış ve atmaya devam etmektedir.



İlk stratejik planını 2004–2006 dönemi için gerçekleştirmiş bulunan Kurumumuz, Kamu İdarelerinde Stratejik Planlamaya İlişkin Usul ve Esaslar Hakkında Yönetmelik gereği, stratejik planını 2009-2013 yılları için hazırlaması gerekirken, kamu yönetiminde öncü olması gerektiğinin bilinciyle ve iyi yönetimin iyi planlamanın arkasından geldiği yönündeki kavrayışıyla, 2007–2009 dönemini kapsayan stratejik planını hazırlamış ve uygulamaya koymuştur. Ayrıca, 2009-2013 stratejik planının hazırlık çalışmaları da tamamlanmıştır.

Şeffaflık, hesap verilebilirlik ve açıklık ilkeleri gereği, kamuda hiçbir kurumda böyle bir uygulama yokken, 1998 yılında ilk Faaliyet Raporunun yayınlanması ise 5018 sayılı yasa ile kamuda zorunlu hale gelen bir düzenlemenin, kamuda kendiliğinden ileri görüşlülükle başlatılması ise güzel bir örnektir.

Mükelleflerin ihtiyaçlarına cevap verebilmek amacıyla, teknik ve organizasyonel açıdan profesyonel bir yönetim anlayışı ile kurulan Vergi İletişim Merkezi (VİMER), mükelleflerin ihtiyaç duydukları bilgiye kısa zamanda ve doğru bir şekilde telefon yardımıyla ulaşabilmeleri amacıyla 25 Aralık 2007 tarihinde Ankara'da faaliyete geçirilmiş ve tüm illerden gelen çağrılara yönelik olarak hizmet vermeye başlamıştır. Bunun yanında, bilgi toplumu olma ve kamuya karşı saydamlığın bir göstergesi olarak internet sitemizde; Milli Eğitim Bakanlığı, Enerji ve Tabii Kaynaklar Bakanlığı, Bayındırlık Bakanlığı ve Karayolları Genel Müdürlüğü'nden alınan bilgilerle 2000–2006 yıllarında toplanan vergilerin hangi yatırımlara ve nerelere harcandığını gösteren bir çalışma yapılarak "Ödediğiniz Vergiler Nereye Gidiyor?" başlığı altında yayınlanmıştır. Mükelleflere kolaylık sağlamak amacıyla başlatılan Dilekçematik çalışması sonuçlandırılmış olup internet sayfası üzerinden kullanıma sunulmuştur.

Kayıt dışı ekonomi ile mücadelenin ülkemizin öncelikli konularından biri olduğunun bilinciyle bu konuya özel önem veren Başkanlığımız, vergilemede risk bazlı denetim sisteminin uygulamaya konulması, KDV iadelerinde kod sistemi uygulamasının ülke genelinde yaygınlaştırılması, bilgisayar destekli denetime başlanması, tütün ve alkollü içkiler piyasasında bandrol sistemine dayalı izleme ve denetim sisteminin kurulması, vergilemede etkinlik ve hizmet kalitesinin artırılmasına yönelik projelerini hızlandırmıştır.

5018 sayılı Kamu Mali Yönetimi ve Kontrol Kanunu çerçevesinde hazırlanan 2007 Yılı Gelir İdaresi Başkanlığı Faaliyet Raporu, Başkanlığımız faaliyetlerinin daha sistematik yürütülmesini ve birimlerin öz değerlendirme yapmalarını da sağlayacaktır.

Stratejik yönetim anlayışının gereği olarak hazırlanmış olan bu Raporun tüm kullanıcılara yararlı olmasını diler, bu çalışmada emeği bulunan arkadaşlarıma teşekkür ederim.

Mehmet Akif ULUSOY
Gelir İdaresi Başkanı

İÇİNDEKİLER

I-GENEL BİLGİLER	1
A- Misyon ve Vizyon	4
B- Yetki, Görev ve Sorumluluklar	5
C- Idareye İlişkin Bilgiler	8
1. Fiziksel Yapı	8
2. Örgüt Yapısı	10
2.1. Gelir İdaresi Merkez Teşkilatı	11
2.2. Taşra Teşkilatı Birimleri	15
2.2.1 Vergi Dairesi Başkanlıkları	15
2.2.2. Grup Müdürlükleri	22
2.2.3. Gelir Müdürlükleri	25
2.2.4. Vergi Daireleri	25
2.2.5. Takdir Komisyonları	25
2.2.6. Satış Komisyonları	25
3. Bilgi ve Teknolojik Kaynaklar	27
3.1. Vergi Dairesi Otomasyon Projeleri	27
3.1.1 Vergi Dairelerinin reorganizasyonu kapsamında VEDOP, VEDOP-2 ve VEDOP-3 kapsamında e-VDO projelerine yönelik olarak servisler ve otomasyon donanımı yerleşim planlarının hazırlanması	27
3.1.1.1 Vergi Dairesi Otomasyon Projesi 3. Aşama (VEDOP-3) Kapsamında e-VDO uygulaması ile otomasyona geçecek vergi dairelerine yönelik olarak servisler ve otomasyon donanımı yerleşim planlarının hazırlanması	27
3.1.2. Motorlu Taşıtlar Vergisini Tahsile Yetkili Vergi Dairelerinin Otomasyonu ..	28
3.1.3. “Değişim Yönetimi Programı” Çerçevesinde Yürütülen Çalışmalar	30
3.1.4 İllerin Otomasyon Durumu	31
3.2. Vergi İstihbarat Merkezi Çalışmaları	33
3.2.1. Veri Ambarı (VERİA) Çalışmaları	33
3.2.2. Denetim Bilgi Sistemi (VEDOS)	38
3.3. Bilgi İşlem ve Yardım Masası (Help-Desk) Faaliyetleri	39
3.3.1. Şifre ve Yetki İşlemleri	40
3.3.2. Vergi Dairelerinden Gelen Sorunlar İle İlgili Çağrılar	40

3.4. Banka Tahsilatları	.40
3.5. Vergi Kimlik Numarası Uygulamaları	.42
3.6 Beyanname ve Bildirim Nüshaları Bilgi Giriş İşlemleri	.43
4- İnsan Kaynakları	.44
4.1. Fiili Kadro Durumu	.44
4.1.1. Merkez	.45
4.1.2. Taşra	.49
4.2. Giriş ve Yükselme Sınavlarına Göre Personel Sayıları	.53
5. Sunulan Hizmetler	.54
5.1. Mevzuat Çalışmaları	.54
5.1.1. Kanunlar	.54
5.1.2. Bakanlar Kurulu Kararları	.59
5.1.3. Tebliğler	.61
5.1.4. Sirkülerler	.66
5.1.5. İç Genelgeler	.69
5.1.6. Yönetmelikler	.72
5.1.7. Genel Yazılar	.72
5.2. Evrak Sistemi	.81
5.3. Denetim Faaliyeti	.81
5.3.1. Tüm Denetim Birimlerince Yapılan İncelemelerin Sonuçları	.81
5.3.2 Gelirler Kontrolörleri Tarafından Yapılan İncelemelerin Sonuçları	.83
5.3.2.1. Gelirler Kontrolörlerinin Denetim Gücü	.83
5.3.2.2. Gelirler Kontrolörleri Tarafından Gerçekleştirilen Çalışmalar	.84
5.3.3. Vergi Denetmenleri ve Yoklama Yetki Belgesi'ne Sahip Memurlar Tarafından Yapılan Denetimlerin Sonuçları	.92
5.3.4. EPDK Tarafından Haklarında İdari Para Cezası Uygulanan Akaryakıt Bayileri İle Dağıtım Şirketlerinin Denetim Sonuçları	.94
5.3.5. Kayıtdışı Mükellefler Denetim Sonuçları-Türkiye Geneli	.94
5.3.6. Belge Düzeni Denetim Sonuçları-Türkiye Geneli	.95
5.3.7. Yapılan Yaygın ve Yoğun Vergi Denetim Çalışmaları Esnasında Tespit Edilen Kayıtdışı İşçi Sayıları-Türkiye Geneli	.95
5.3.8. Ücretlerde Vergi İndirimine Yönelik Denetimler	.95

5.3.9. Tarhiyat Öncesi Uzlaşma Sonuçları	96
5.3.10. Tarhiyat Sonrası Uzlaşma Sonuçları	98
5.3.11. Merkezi Uzlaşma Komisyonu ve Koordinasyon Uzlaşma Komisyonu Sonuçları	100
5.3.12. İhbar Dilekçeleri	101
6. Yönetim ve İç Kontrol Sistemi	102
6.1. İç Kontrol Sistemi İç Kontrol ve Ön Mali Kontrol Kapsamında Yürütülen Faaliyetler	102
6.2. "İç Kontrol ve Ön Mali Kontrole İlişkin Usul ve Esaslar Hakkındaki Yönetmelik" Gereği Ön Mali Kontrolü Gerçekleştiren İhale İşlem Dosyaları ile Karar ve İşlemler (2007 Mali Yılında)	104
II- AMAÇ ve HEDEFLER	105
A. İdarenin Amaç ve Hedefleri	105
B. Temel Politika ve Öncelikler	106
III- FAALİYETLERE İLİŞKİN BİLGİ VE DEĞERLENDİRMELER	107
A- Mali Bilgiler	107
1. Bütçe Uygulama Sonuçları ve Temel Mali Tablolara İlişkin Açıklamalar	107
2. Diğer Hususlar	112
B- Performans Bilgileri	113
1. Faaliyet ve Proje Bilgileri	113
1.1. Mükellef Hizmetleri	113
1.1.1. Eğitim	113
1.1.2. Rehber ve Broşürlerin Hazırlanması	114
1.1.3. GİB İnternet Sayfası	115
1.1.4. Etkinlikler	116
1.1.5. Vergi İletişim Merkezi (444 0 189)	119
1.1.6. Projeler	120
1.2. Uluslararası İlişkiler	122
1.2.1. Çifte Vergilendirmeyi Önleme Anlaşmaları	122
1.2.2. OECD ile İlgili Çalışmalar	127
1.2.2.1. İktisadi İşbirliği ve Gelişme Teşkilatı (OECD) Komite ve Çalışma Partisi Faaliyetleri	127
1.2.2.2. Eğitim Çalışmaları	130

1.2.3. Avrupa Birliđi İle İlgili Çalıřmalar	134
1.2.3.1. Avrupa Birliđine Üyelik Kapsamındaki Çalıřmalar	134
1.2.3.2. Toplantılar	135
1.2.3.3. Avrupa Birliđi Programları ve Projeler	137
1.2.3.3.1. Fiscalis Programı	137
1.2.3.3.2. Bakü-Tiflis-Ceyhan Ham Petrol Boru Hattı Projesi Anlařması	137
1.2.3.3.3. NATO Anlařmalarına İliřkin Vergi Muafiyetleri	137
1.2.3.3.4. SEEBRIG	137
1.2.3.3.5. İktisadi İřbirliđi Örgütü	138
1.2.3.3.6. Karadeniz Ekonomik İřbirliđi Teřkilatı	138
1.2.3.3.7. Birleřmiř Milletler Kalkınma Programı	138
1.2.3.3.8. EXPO 2015	138
1.2.3.3.9. Projeler	138
1.3. Eđitim	139
1.4. Sakatlık İndirimi Kapsamında Verilen Raporlar	140
1.5. Stratejik Yönetim Ve Planlama	141
2. Performans Sonuçları Tablosu	142
3. Performans Sonuçlarının Deđerlendirilmesi	142
4. Performans Bilgi Sisteminin Deđerlendirilmesi	142
IV- KURUMSAL KABİLİYET ve KAPASİTENİN DEđerLENDİRİLMESİ	143
V- ÖNERİ VE TEDBİRLER	145
İÇ KONTROL GÜVENCE BEYANI	146
MALİ HİZMETLER, BİRİM YÖNETİCİSİNİN BEYANI	147
TABLolar	149

TABLÖLAR

Vergi Türleri İtibariyle Mükellef Sayıları (2005-2007)	151
Türkiye Genelinde En Az Bir Vergi Türünden Faal Mükellef Sayıları	152
İl Bazında Faal Mükellef Sayıları (31.12.2007)	153-154
İl Bazında Vergi Türleri İtibariyle Faal ve Terk Mükellef Sayıları (31.12.2007)	155--156
Sicil Otomasyonu Kaynaklarına Göre Mükellef Sayıları	157
Türleri İtibariyle Mükellef Sayıları	158
Son 5 Yıl Faal Mükellef Sayıları (İl Bazında)	159-160
2007 Yılı Aylar İtibariyle Kanuni Süresinde Verilen e-Beyanname Sayıları	161
01.01.2007-31.12.2007 Tarihleri Arasında Kanuni Süresinden Sonra	
Alınan e-Beyanname Sayısı	162
2006 Vergilendirme Dönemi Gelir Vergisi Beyanlarına İlişkin İller Bazında	
Alınan Bilgiler	163-165
2006 Vergilendirme Dönemi Gelir Vergisi (G.M.S.İ.) Beyanlarına İlişkin İller	
Bazında Alınan Bilgiler	166-168
2006 Vergilendirme Dönemi Kurumlar Vergisi Beyanlarına İlişkin İller Bazında	
Alınan Bilgiler	169-171
Muhtasar Beyanname Özetlerinin Yıllar İtibariyle Karşılaştırılması	172
Muhtasar Beyanname 2007 Dönemi Gelir Türlerine Göre Dağılımı (VEDOP, EVDO)	173
1923-2007 Genel Bütçe Gelirleri Tahsilatı	174
Genel Bütçe Vergi Gelirleri Tahsilatı İle Gelir İdaresi Başkanlığı Harcamalarının	
Karşılaştırılması	175
GSMH Genel Bütçe Vergi Gelirleri ve Vergi Yükü (I)	175
GSYİH Genel Bütçe Vergi Gelirleri ve Vergi Yükü (I)	175
GSMH, Genel Bütçe Vergi Gelirleri ve Vergi Yükü (II)	176
GSYİH, Genel Bütçe Vergi Gelirleri ve Vergi Yükü (II)	176
Gelir, Kurumlar ve Katma Değer Vergilerinin Genel Bütçe Vergi Gelirleri İçindeki Payı	177
Genel Bütçe Vergi Gelirleri Tahsilat Artışı ile Tefe Artışının Karşılaştırılması	178
Genel Bütçe Vergi Gelirleri Tahsilatının Nominal ve Reel Artış Oranları (2006-2007)	179
Genel Bütçe Vergi Gelirleri Kümülatif Tahakkuk - Tahsilat Sonuçları	180
Genel Bütçe Vergi Gelirleri Bütçe Kanunu'nun Gerçekleşme Oranları	181
2007 Yılı İtibariyle İller Bazında Genel Bütçe Vergi Gelirleri	182-183

I-GENEL BİLGİLER

1838 yılında yayınlanan bir "Hattı-Hümayun"la devlet teşkilatı içinde resmen bir Maliye Nezareti kurulmuştur. Bu nezaretin yapısı her biri bir "Reis" in başkanlığında "Daire"lerden oluşmaktadır. Bu daireler içinde Baş Vergisi veya Haraç Dairesi, "Avarız" ve "Bedeli Nuzil" denilen ve kentlerden mahalleler itibariyle alınan resimlerle ilgili dairedir. Bir anlamda bugünkü Gelir İdaresi Başkanlığı'nın görevlerinin bu daire tarafından yürütüldüğü anlaşılmaktadır. 1881 yılında Maliye Nezareti "Heyet-i Merkeziye" ve "Heyet-i Mülhaka" olarak iki ayrı kuruluş haline getirilmiştir. Bunun önemi Heyeti Merkeziye'de (Merkez teşkilatı) ilk kez Gelirler Genel Müdürlüğü nüvesinin yer almasıdır. Meşrutiyet döneminde, 1908 yılında, Maliye Nezareti'nde görev ve teşkilat değişiklikleri yapılmıştır. O dönem görevli olan Maliye Müşaviri Mösyö Loran, nezareti aralarında Gelirler Umum Müdürlüğü de bulunan sekiz müdüriyetten oluşan bir yapı üzerine oturtmaktadır.

23.04.1920'de açılan Birinci Türkiye Büyük Millet Meclisi'nde kabul edilen ilk kanun bir vergi kanunu olmuştur. 1923 yılında Maliye Bakanlığı kurulmakla birlikte, "Maliye Vekaleti Teşkilatı ve Vazifeleri Hakkında Kanun" 29.05.1936 tarihinde kabul edilmiş ve 05.06.1936 tarih ve 3322 sayılı Resmi Gazete'de yayımlanmıştır.



1936 yılında kurulan Varidat Umum Müdürlüğü, 10.08.1942 tarih ve 4286 sayılı Kanun'la yapılan değişiklikle kaldırılmış, yerine **Vasitasız Vergiler ve Vasıtalı Vergiler Umum Müdürlükleri** kurulmuştur. Ardından, 29.05.1946 tarih ve 4910 sayılı Kanun'la söz konusu Umum Müdürlüklerinin yerini Gelirler Genel Müdürlüğü almıştır.

05.05.2005 tarihinde kabul edilen ve 16 Mayıs 2005 tarih ve 25817 sayılı Resmi Gazete'de yayımlanarak yürürlüğe giren 5345 sayılı kanun ile Gelirler Genel Müdürlüğü kaldırılarak, Maliye Bakanlığı'na bağlı GELİR İDARESİ BAŞKANLIĞI kurulmuştur.

GELİR İDARESİ KİLOMETRE TAŞLARI

1838- Bedeli Nuzul ve Avarız Dairesi

1936- Varidat Umum Müdürlüğü

1942- Vasıtasız ve Vasıtalı Vergiler Umum Müdürlükleri

1946- Gelirler Genel Müdürlüğü

2005- Gelir İdaresi Başkanlığı

2005 yılı, Türk Gelir İdaresi için ilk defa bütüncül bir bakış açısıyla gerçekleştirilen yeniden yapılanma sürecine tanıklık etmesi itibariyle önem taşımaktadır. Gelir İdaresinin, günün ihtiyaçlarını karşılayacak şekilde ve uluslararası örneklere uygun olarak yapılanması yönünde önemli bir adım atılmıştır.



24.05.1946 tarih ve 4910 sayılı kanun itibariyle bugüne kadar Gelirler Genel Müdürlüğü görevini yürütenler ile 05.05.2005 tarih ve 5345 sayılı kanunun yürürlüğe girdiği tarihten sonra Gelir İdaresi Başkanlığı görevlerini yürütenler aşağıda gösterilmiştir.

Gelirler Genel Müdürleri

	ADI SOYADI	BAŞLADIĞI TARİH	AYRILDIĞI TARİH
1	Ferit MELEN	20.11.1943	09.06.1950
2	Sami ŞEBENDERLER	31.01.1951	15.03.1955
3	Zeyyad BAYKARA (Vekaleten)	09.03.1955	23.03.1955
4	Zeyyad BAYKARA	24.03.1955	24.10.1960
5	Ahmet Tevfik ALPASLAN	30.06.1961	01.10.1962
6	Cavit KINAY	24.10.1962	01.05.1963
7	Mesut EREZ	07.09.1963	10.10.1965
8	Ahmet Tevfik ALPASLAN	18.11.1965	24.08.1966
9	Adnan Başer KAFAOĞLU	25.08.1966	15.07.1972
10	İsmail ERTAN	15.07.1972	12.06.1974
11	Erdoğan KOÇAK	10.09.1974	02.06.1975
12	Abdullah Aykon DOĞAN	02.06.1975	07.07.1978
13	Ahmet ESEN	17.07.1978	14.05.1980
14	Ahmet Senvar DOĞU	14.05.1980	23.10.1981
15	Abdullah Aykon DOĞAN	15.07.1982	10.05.1984
16	Metin ÖZŞAHİN (Vekaleten)	11.05.1984	24.07.1984
17	Nejat Altan TUFAN	25.07.1984	05.07.1992
18	Zekeriya TEMİZEL	05.07.1992	20.09.1993
19	Murat SEMERCİGİL	21.09.1993	29.09.1994
20	Hasan Basri AKTAN	03.10.1994	29.07.1997
21	Doç. Dr. Nevzat SAYGILIOĞLU	30.07.1997	11.01.1999
22	Osman ARIOĞLU (Vekaleten)	13.01.1999	04.03.1999
23	Mehmet Akif HAMZAÇEBİ	04.03.1999	08.08.2002
24	Metin ÖZŞAHİN (Vekaleten)	10.08.2002	14.10.2002
25	Metin ÖZŞAHİN	15.10.2002	23.12.2002
26	Osman ARIOĞLU (Vekaleten)	22.01.2003	17.05.2005

Gelir İdaresi Başkanları

	ADI SOYADI	BAŞLADIĞI TARİH	AYRILDIĞI TARİH
1	Osman ARIOĞLU (Vekaleten)	17.05.2005	08.10.2007
2	Osman ARIOĞLU	09.10.2007	16.11.2007
3	Mehmet Akif ULUSOY	16.11.2007	---

A- Misyon ve Vizyon

Gelir İdaresi, gelir politikasını adalet ve tarafsızlık içinde uygulamak; vergi ve diğer gelirleri en az maliyetle toplamak; mükelleflerin vergiye gönüllü uyumunu sağlamak; mükellef haklarını gözeterek yüksek kalitede hizmet sunmak suretiyle yükümlülüklerini kolayca yerine getirmeleri için gerekli tedbirleri almak; saydamlık, hesap verilebilirlik, katılımcılık, verimlilik, etkinlik ve mükellef odaklılık temel ilkelerine göre görev yapmak üzere 5345 sayılı Kanunla yeniden organize edilmiştir.

Bu çerçevede belirlediğimiz misyon tanımımız, bir kamu kurumu olarak rolümüzü ve bu rolü nasıl yerine getirmemiz gerektiği konusundaki toplumun beklentisini yansıtmaktadır. Vergi mevzuatındaki yükümlülüklerine uyması beklenen mükelleflerden gönüllü olarak vergisini ödeyenlere yardımcı olmak, yükümlülüklerini yerine getirmeyenlerin ise vergilerini tam olarak ödemelerini sağlamak yönündeki rolümüzü, vergi kanunlarını adil biçimde uygulayarak ve iyi hizmet veren bir idare olarak yerine getirmemiz beklenmektedir.

MİSYONUMUZ;

Toplumsal refahın artırılmasına destek sağlamak üzere yeterli geliri adalet, tarafsızlık, verimlilik ilkeleri çerçevesinde toplamak, vergi sisteminin basitleştirilmesi ve uyumun artırılmasına katkıda bulunmak ve mükellefe kaliteli hizmet sunmaktır.

Gelir İdaremizin gelecekteki yönünü belirleyen amaçlara ulaştıkça vizyon ve misyonumuzu, dolayısıyla toplumun beklentilerini gerçekleştirmiş olacağız. Amaçlarımıza nasıl ulaşacağımızı göstermek için ise, hedeflerimizi ve stratejilerimizi belirlemiş bulunuyoruz. Ayrıca her amaç için başarımızı gerek nitelik, gerekse nicelik olarak ölçebileceğimiz performans göstergelerimizi belirledik.

Küreselleşme ve Türkiye ekonomisindeki gelişmelere paralel olarak, Gelir İdaresinin görev alanı son yıllarda giderek genişlemiş durumdadır. Bir taraftan global ortamda çeşitlenen, diğer taraftan ekonomik ve mali faaliyetleri karmaşıklaşan mükellef tabanını kavrayacak, mükelleflerin artan hizmet beklentilerine cevap verecek şekilde dinamik bir idare olmak zorundayız. Ayrıca vergi mevzuatındaki yenilikleri etkin olarak uygulamak ve kaliteli bir işgücü ile hizmet yürütmek durumundayız. Bu nedenle idaremizi, hizmet verme ve etkin olmayı birlikte sağlama ve bunu başarırken teknolojik gelişmelerden mümkün olduğu ölçüde yararlanma eksenine oturtmamız gerektiğinin farkındayız. Bu temel yaklaşımla, gelecekte Gelir İdaremizi görmek istediğimiz yeri tanımladığımız vizyonumuzun ana unsurlarını şu şekilde belirledik:

- Herkesin vergisini yasaların öngördüğü tutarda ve zamanda ödemesini sağlayan etkin bir idare olmak,
- Mükelleflere, yükümlülüklerini anlamaları ve yerine getirmelerinde yardımcı olmak,
- Gelir İdaresini küresel boyutta öncü kılmak ve örnek bir vergi idaresi haline getirmek.

VİZYONUMUZ;

Her türlü ekonomik yapı ve aktiviteyi geliştiren, kavrayan; güvenilir, etkin, şeffaf, küresel boyutta öncü ve örnek bir idare olmaktır.

B- Yetki, Görev ve Sorumluluklar



5345 Sayılı Kanunla kurulan Gelir İdaresi Başkanlığı'nın görevleri, aynı kanunun 4'üncü maddesinde aşağıda olduğu şekilde belirtilmiştir.

- Bakanlıkça belirlenen Devlet gelirleri politikasını uygulamak.
- Mükelleflerin vergiye uyumunu kolaylaştırmak ve hizmetlerini yerine getirmek.
- Mükellef haklarının korunması ve mükellef ile Başkanlık ilişkilerinin karşılıklı güven esasına dayanması konusunda gerekli tedbirleri almak.
- Mükellefleri vergi mevzuatından doğan hakları ve ödevleri konusunda bilgilendirmek.
- Devlet gelirleri politikasıyla ilgili kanun ve kararname çalışmalarına katılmak.
- Devlet alacaklarının tahsilini sağlamak ve bu konuda gerekli tedbirleri almak.
- Uygulamada ortaya çıkan ihtilafların en aza indirilmesine ve uygulama birliğinin sağlanmasına yönelik tedbirler almak.
- Vergilendirmeye ilgili bilgileri toplamak ve bilgi işlem faaliyetlerini yürütmek.
- Vergi kanunlarında veya diğer mali kanunlarda yer alan her türlü istisna, muaflık ve indirimlerin maliyetlerini ölçmek, ekonomik ve sosyal etkilerini analiz etmek.
- Bakanlıkça belirlenen temel politikalar ve stratejiler doğrultusunda vergi inceleme ve denetimlerini gerçekleştirmek, vergi kayıp ve kaçığının önlenmesi konusunda gerekli tedbirleri almak.
- Mahallî idare gelirleri politikası ile Devlet gelirleri politikasının uygulanmasında uyumu sağlayıcı tedbirler almak.
- Gelirleri etkileyen her türlü kanun tasarısı ve tekliflerini, vergi tekniği ve uygulamaları açısından inceleyerek görüş bildirmek.
- Gelir mevzuatının uygulanmasına ilişkin olarak diğer kurum ve kuruluşlarla işbirliği yapmak, bu amaçla veri alışverişini gerçekleştirmek.
- Görev alanına giren konularda, uluslararası gelişmeleri izlemek ve Avrupa Birliği, uluslararası kuruluşlar ve diğer devletlerle işbirliği yapmak.
- Terkini gereken vergiler ile tahsili zamanaşımına uğrayan Hazine alacaklarının kanunlar gereğince terkin edilmesiyle ilgili işlemlerin yerine getirilmesini sağlamak.
- Nitelikli insan kaynağının kazandırılması, yetkinliklerin geliştirilmesi, kariyer planlarının yapılması ve performanslarının ölçülmesini sağlamak.

- Kamu Görevlileri Etik Kurulunun belirlediği ilkeler çerçevesinde kurumsal etik kurallar düzenleyerek personele ve mükelleflere duyurmak.
- Faaliyet sonuçlarını, düzenli aralıklarla kamuoyuna duyurmak ve yıllık faaliyet raporunu izleyen yıl kamuoyuna açıklamak.
- Kanunlarla verilen diğer görevleri yapmak.

GELİR İDARESİ BAŞKANLIĞI'NCA YÜRÜTÜLEN YÖNETMELİKLER

Sıra No.	Yönetmeliğin Adı	Resmi Gazete Tarih - No
1	Maliye Bakanlığı Gelirler Kontrolörleri Yönetmeliği	30.11.1973 14728
2	Sakatlık İndiriminden Yararlanacak Hizmet Erbabının Sakatlık Derecelerinin Tespit Şekli ile Uygulanması Hakkında Yönetmelik	28.04.1981 17324
3	Vergi Usul Kanunu Uyarınca Vergi Mükellefleri Tarafından Kullanılan Belgelerin Basım ve Dağıtım Hakkında Yönetmelik	02.02.1985 18654
4	Zirai Kazanç Ölçülerinin Tespiti Hakkında Yönetmelik	23.03.1987 19409
5	Serbest Muhasebecilik, Serbest Muhasebeci Mali Müşavirlik ve Yeminli Mali Müşavirlik Geçici Kurulu ile Değerlendirme ve Sınav Komisyonlarının Kurulması ve Çalışma Esaslarına İlişkin Yönetmelik	15.06.1989 20196
6	Serbest Muhasebeci, Serbest Muhasebeci Mali Müşavir ve Yeminli Mali Müşavir Ücretlerinin Esasları Hakkında Yönetmelik	02.01.1990 20390
7	Yeminli Mali Müşavirlerin Tasdik Edecekleri Belgeler, Tasdik Konuları, Tasdike İlişkin Usul ve Esaslar Hakkında Yönetmelik	02.01.1990 20390
8	Serbest Muhasebeci, Serbest Muhasebeci Mali Müşavir ve Yeminli Mali Müşavirlerin Çalışma Usul ve Esasları Hakkında Yönetmelik	03.01.1990 20391
9	Serbest Muhasebeci Mali Müşavirler Odaları Yönetmeliği	21.02.1990 20440
10	Yeminli Mali Müşavirler Odaları Yönetmeliği	21.02.1990 20440
11	Türkiye Serbest Muhasebeci Mali Müşavirler ve Yeminli Mali Müşavirler Odaları Birliği Yönetmeliği	11.06.1990 20545
12	Serbest Muhasebecilik, Serbest Muhasebeci Mali Müşavirlik ve Yeminli Mali Müşavirlik Kanunu Gereğince Yapılacak Başvurular Hakkında Yönetmelik	22.05.1992 21235
13	Serbest Muhasebeci Mali Müşavir ve Yeminli Mali Müşavirler Odaları ile Türkiye Serbest Muhasebeci Mali Müşavirler ve Yeminli Mali Müşavirler Odaları Birliği Organlarının Denetimi Hakkında Yönetmelik	24.11.1994 22121
14	Vergi Daireleri Kuruluş ve Görev Yönetmeliği	24.12.1994 22151
15	Maliye Bakanlığı Gelirler Genel Müdürlüğü Vergi Denetmenleri Görev, Yetki, Çalışma ve Atama Yönetmeliği	24.12.1994 22151

Sıra No.	Yönetmeliğin Adı	Resmi Gazete Tarih - No
16	Maliye Bakanlığı Gelirler Genel Müdürlüğü Devlet Gelir Uzmanlığı Görev, Çalışma ve Atama Yönetmeliği	25.12.1994 22152
17	Yeminli Mali Müşavirlerin Tasdik Edecekleri Belgeler, Tasdik Konuları, Tasdike İlişkin Usul ve Esaslar Hakkında Yönetmeliğin Bir Maddesinde Değişiklik Yapılması ve Yönetmeliğe Bir Geçici Madde Eklenmesi Hakkında Yönetmelik	31.05.1995 22299
18	Maliye Bakanlığı Gelir İdaresi Başkanlığı Vergi İstihbarat Uzmanlığı Görev, Yetki, Çalışma ve Atama Yönetmeliği	10.01.1997 22873
19	Uzlaşma Yönetmeliği	03.02.1999 23600
20	Tarhiyat Öncesi Uzlaşma Yönetmeliği	03.02.1999 23600
21	Vergi Usul Kanunu Uyarınca "Vergi Mükellefleri Tarafından Kullanılan Belgelerin Basım ve Dağıtım" Hakkında Yönetmelik	25.05.1999 23705
22	Uzlaşma Yönetmeliğinde Değişiklik Yapılmasına Dair Yönetmelik	24.08.1999 23796
23	Tarhiyat Öncesi Uzlaşma Yönetmeliğinde Değişiklik Yapılmasına Dair Yönetmelik	24.08.1999 23796
24	Vergi Usul Kanunu Uyarınca Vergi Mükellefleri Tarafından Kullanılan Belgelerin Basım ve Dağıtım Hakkında Yönetmelik	11.03.2005 25752
25	Vergi Dairesi Başkanlıklarının Kuruluş ve Görev Yönetmeliği	07.09.2005 25929
26	Gelir İdaresi Başkanlığı Sicil Amirleri Yönetmeliği	09.02.2006 26075
27	Gelir İdaresi Başkanlığı Disiplin Amirleri Yönetmeliği	09.02.2006 26075
28	Gelir İdaresi Başkanlığı Personeli Görevde Yükselme ve Unvan Değişikliği Yönetmeliği	05.05.2006 26159
29	Vergi Dairesi Başkanlıklarının Kuruluş ve Görev Yönetmeliğinde Değişiklik Yapılmasına Dair Yönetmelik	15.02.2007 26435
30	Gelir İdaresi Başkanlığı Gelir Uzmanlığı Görev, Çalışma ve Atama Yönetmeliği	15.02.2007 26435

C- Idareye İlişkin Bilgiler

1. Fiziksel Yapı

Gelir İdaresi Başkanlığı merkez teşkilatı İlkadım Caddesi/Dikmen'de bulunan hizmet binasında faaliyet göstermektedir.



Resim 1: Gelir İdaresi Başkanlığı Binası

Ankara Yenimahalle’de 1993 yılında kurulan ve Güney ve Doğu Avrupa ile Yeni Bağımsız Devletlerin Vergi İdarelerine hizmet veren eğitim ve meslek içi eğitim faaliyetlerinin gerçekleştirildiği OECD Çok Taraflı Vergi Merkezi hizmet binası bulunmaktadır.



Resim 2: OECD eğitim ve meslek içi eğitim faaliyetlerinin gerçekleştirildiği ek hizmet binası

Ayrıca, diğer faaliyetler Dışkapı’da bulunan ek hizmet binasında yürütülür.



Resim 3: Ek Hizmet Binası

2. Örgüt Yapısı

5345 sayılı Kanunla Gelirler Genel Müdürlüğü kaldırılarak Maliye Bakanlığı'na bağlı Gelir İdaresi Başkanlığı kurulmuştur.

Maliye Bakanlığı Organizasyon Şeması

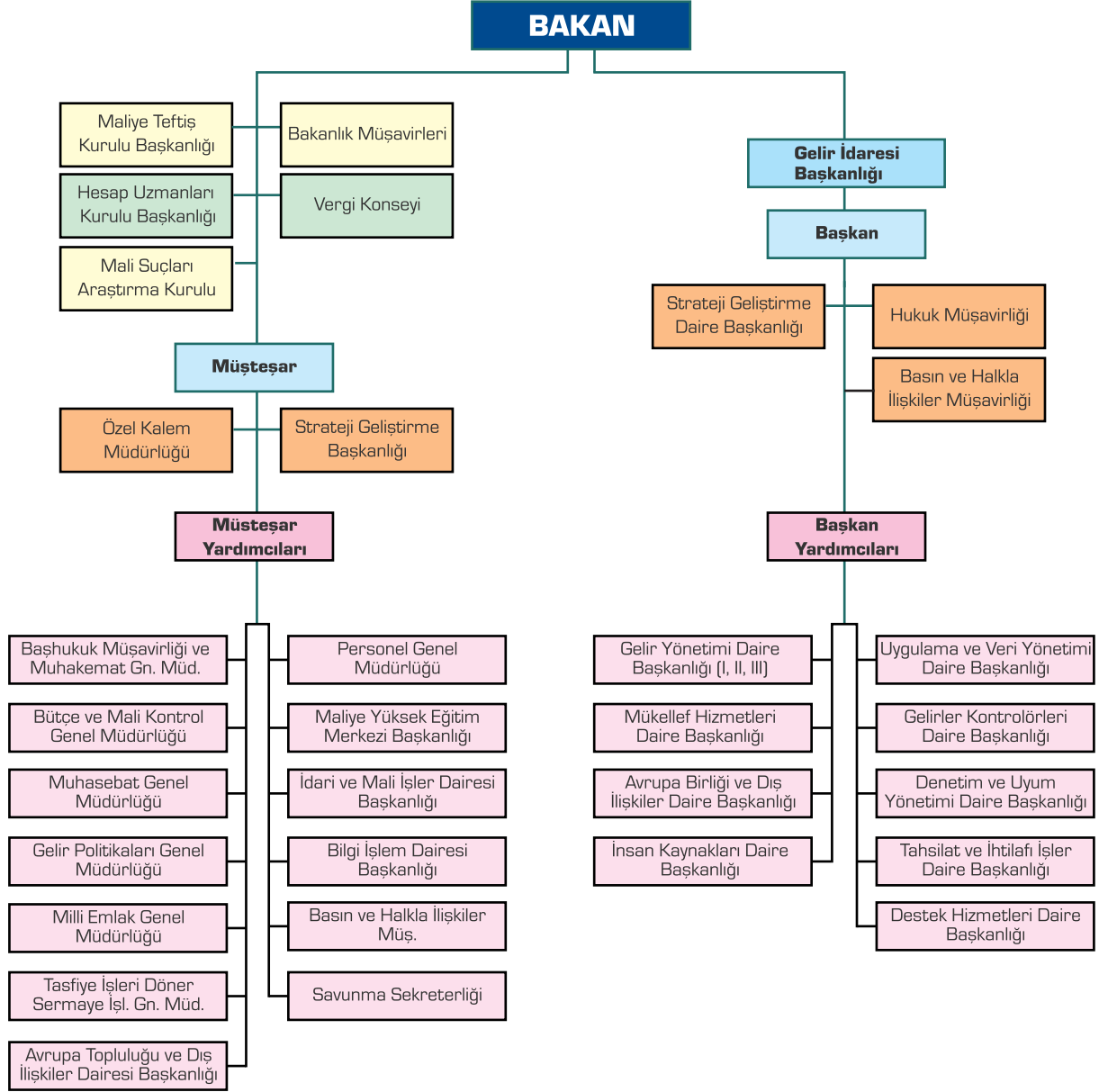

2.1. Gelir Idaresi Merkez Teşkilatı

Gelir Idaresi Başkanlığı, merkez ve taşra teşkilatından meydana gelmektedir. Başkanlığın merkez teşkilatı ana hizmet birimleri, danışma birimleri ve yardımcı hizmet birimlerinden oluşmaktadır.

Başkanlığın ana hizmet birimleri ve görevleri aşağıda belirtilmektedir.

● **Gelir Yönetimi Daire Başkanlığı:** Gelir kanunlarının uygulanmasına yönelik görüş oluşturmak ve ortaya çıkan tereddütleri gidermek, gelir kanunlarının uygulanmasına ilişkin çalışmalar yapmak, mevzuat değişikliği önerilerinde bulunmak, gelir kanun tasarıları ile kararnamelerin hazırlık çalışmalarına katılmak, gelirleri etkileyen her türlü kanun tasarısı ve tekliflerini, vergi tekniği ve uygulamaları açısından inceleyerek görüş bildirmek, mahalli idare gelirleri politikası ile Devlet gelirleri politikasının uygulanmasında uyumu sağlayıcı tedbirler almak, vergi beyannameleri ve mükelleflerce kullanılacak formların şekil ve içeriği konusunda görüş bildirmek, Başkanlıkça verilecek diğer görevleri yapmak. (Bu görevler, vergi türleri veya mükellef grupları itibarıyla üç ayrı daire başkanlığı tarafından yürütülür.)

● **Mükellef Hizmetleri Daire Başkanlığı:** Vergi bilincinin artırılması için gerekli çalışmaları yapmak, mükellefleri vergi mevzuatından doğan hakları ve ödevleri konusunda bilgilendirmek, mükelleflere yönelik hizmetlerin ve her türlü iletişimin, hızlı ve etkin bir şekilde yürütülmesi için gerekli tedbirleri almak, mükellef haklarının korunmasını sağlamak ve buna ilişkin gerekli alt yapıyı hazırlamak, mükellef şikayetlerini değerlendirmek ve bu konuda gerekli tedbirleri almak, mükellef memnuniyetini ölçmek ve değerlendirmek, vergi mevzuatının adil uygulanmasını sağlamak için gerekli tedbirleri almak, Başkanlıkça verilecek diğer görevleri yapmak. (Mükellef hizmetleri, mükellef grupları ve sektörler ile bunların hizmet ihtiyaçları da dikkate alınmak suretiyle gerçekleştirilir.)

● **Uygulama ve Veri Yönetimi Daire Başkanlığı:** İşlemlerin hızlı ve etkin bir şekilde yürütülmesi için gerekli bilgi işlem sistemlerini kurmak, teknolojik gelişmelere uygun bir şekilde geliştirmek ve bilişim faaliyetlerini yürütmek, Başkanlığın taşra teşkilatının görev ve çalışma esasları ile ilgili yönetmelik ve yönergeleri, diğer birimlerle işbirliği yapmak suretiyle hazırlamak ve uygulanmasını izlemek, taşra birimlerinin kuruluşuna ilişkin işlemleri yürütmek, merkez ve taşra teşkilatının iş ve işlem akışlarını düzenlemek ve verimliliğini artırmaya yönelik tedbirler almak, taşra birimlerinin iş ve işlemlerinde koordinasyon ve uygulama birliğini sağlamak, idare ve mükelleflerce kullanılacak belge ve formlarla vergi beyannamelerini hazırlamak, tüm ekonomik faaliyetlere ilişkin ulusal mali bilgi alt yapısını tek merkezden geliştirmek, yönetmek ve bu bilgileri ilgili birimlerin kullanımına sunmak, kurumsal veri tabanını oluşturmak ve ulusal veri alt yapısının hazırlanmasına katkıda bulunmak, mükellefiyet, vergilendirme, denetim ve risk analizine yönelik her türlü bilgi, veri ve istatistiği toplamak ve işlemek, vergilendirme, denetim, planlama ve kayıt dışı ekonomiyle mücadele konularında veri sağlamak, Başkanlıkça verilecek diğer görevleri yapmak.

● **Tahsilat ve İhtilafı İşler Daire Başkanlığı:** Amme alacaklarının süresinde ve kanunlara uygun bir şekilde tahsili için gerekli tedbirleri almak ve uygulanmasını sağlamak, 6183 sayılı Amme Alacaklarının Tahsil Usulü Hakkında Kanunun uygulanması ve sorunların çözümü konusunda mükelleflere ve ilgili birimlere görüş bildirmek, ihtilafı konuları analiz ederek mükelleflerle anlaşmazlıkları en aza indirecek tedbirler almak, Amme Alacaklarının Tahsil Usulü Hakkında Kanun hükümlerine göre kamu alacaklarının taksitlendirme, tecil ve terkin işlemlerini yürütmek, Amme Alacaklarının Tahsil Usulü Hakkında Kanunun uygulanmasında kamu kurum ve kuruluşları arasında uygulama birliğini sağlamak, terkinin gereken vergiler ile tahsili zamanaşımına uğrayan Hazine alacaklarının kanunlar gereğince terkin edilmesiyle ilgili işlemleri yapmak, vergi ve diğer kamu alacakları ile ilgili kanunların uygulanmasından doğan ihtilaflardan

kaynaklanan davaların yetkili mercilerde takibi ile savunmasının yapılmasını sağlamak, vergi ihtilaflarının takibi ve savunmasıyla ilgili uygulama birliğini sağlamak, Başkanlıkça verilecek diğer görevleri yapmak.

● **Denetim ve Uyum Yönetimi Daire Başkanlığı:** Uyum bozukluklarını tespit ve analiz etmek, çözümler üretmek suretiyle mükelleflerin vergi kanunlarına gönüllü uyumunu sağlamak, Uygulama ve Veri Yönetimi Daire Başkanlığında oluşacak bilgileri değerlendirerek vergi incelemesine yetkili birimlerin kullanımına sunmak, Başkanlığın vergi inceleme ve denetim yıllık planını hazırlamak, vergi inceleme ve denetimine ilişkin yöntem ve teknikleri geliştirmek, standart ve ilkelerin oluşturulmasını sağlamak, inceleme ve denetim rehberleri hazırlamak, vergi kayıp ve kaçığı ile mücadele etmek, bu konuda gerekli tedbirleri önermek ve çalışmalarını yapmak, Başkanlığın vergi inceleme ve denetim yıllık planına uygun olarak vergi denetmenleri ve yardımcıları tarafından vergi inceleme ve denetimlerinin yapılmasını sağlamak, vergi incelemesine yetkili birimlerin inceleme ve denetim sonuçlarını izlemek, değerlendirmek ve istatistikler oluşturmak, vergi inceleme ve denetimlerinin etkinlik ve verimliliğini artırıcı tedbirleri almak, bu konuda görüş ve önerilerde bulunmak, vergi inceleme ve denetim çalışmalarında merkez ve taşra birimleri arasında koordinasyonu sağlamak, mükelleflerin faaliyetlerini gruplar ve sektörler itibarıyla analiz etmek, mukayeseler yapmak ve bu suretle risk alanlarını tespit etmek, vergi yükümlülüklerine ilişkin ihbar ve şikayetleri değerlendirmek, görev alanıyla ilgili olarak Başkanlıkça verilecek konularda araştırma ve incelemeler yapmak, önerilerde bulunmak, Başkanlığın görev alanına giren konularda 3568 sayılı Serbest Muhasebecilik, Serbest Muhasebeci Malî Müşavirlik ve Yeminli Malî Müşavirlik Kanununun uygulanmasına ilişkin çalışmalar yapmak ve tereddütleri gidermek, tek düzen hesap planı ve mali tablolarla ilişkin çalışmalar yapmak veya yapılmasına katkıda bulunmak, Muhasebe standartlarının belirlenmesine ilişkin çalışmalara katılmak ve görüş bildirmek, Başkanlıkça verilecek diğer görevleri yapmak.

● **Gelirler Kontrolörleri Daire Başkanlığı:** Başkanlığın vergi inceleme ve denetim yıllık planına uygun olarak, vergi inceleme ve denetimlerinin gelirler kontrolörleri ve stajyer gelirler kontrolörleri tarafından yerine getirilmesini sağlamak, gelirler kontrolörleri ve stajyer gelirler kontrolörleri tarafından yapılacak vergi inceleme ve denetimine ilişkin yöntem ve teknikleri geliştirmek, standart ve ilkelerin oluşturulmasını sağlamak, inceleme ve denetim rehberleri hazırlamak, gelirler kontrolörleri ve stajyer gelirler kontrolörlerinin Başkanlıkça belirlenecek görev yerlerinde çalıştırılmalarına ilişkin usul ve esasları belirlemek, vergi inceleme ve denetimlerinin etkinlik ve verimliliğini artırıcı tedbirler konusunda görüş ve önerilerde bulunmak, Başkanlıkça verilecek konularda etüt, araştırma ve incelemeler yapmak, mevzuatla gelirler kontrolörlerine verilen görevleri yapmak ve yetkileri kullanmak, Başkanlıkça verilecek diğer görevleri yapmak.

● **Avrupa Birliği ve Dış İlişkiler Daire Başkanlığı:** Uygulamaya ilişkin uluslararası vergi ilişkilerini yürütmek ve bu kapsamla sınırlı ikili ve çok taraflı anlaşmalarla ilgili işlemleri yapmak, devlet gelirlerine etkisi olan her türlü uluslararası anlaşma tekliflerini vergi tekniği ve uygulamaları açısından inceleyerek görüş bildirmek, Avrupa Birliği ile vergi uygulamasıyla ilgili ilişkileri ve Türk vergi sisteminin Birliğin vergi sistemine uyumuna ilişkin çalışmaları yürütmek, uluslararası kuruluşlar ve diğer devletlerle görev alanına giren konularda işbirliği yapmak ve bu çerçevede eğitim faaliyetlerini yürütmek, Başkanlıkça verilecek diğer görevleri yapmak.

Başkanlığın danışma birimleri ve görevleri aşağıda belirtilmektedir.

● **Strateji Geliştirme Daire Başkanlığı:** Ulusal kalkınma strateji ve politikaları ile yıllık program çerçevesinde Başkanlığın orta ve uzun vadeli strateji ve politikalarını belirlemek, amaçlarını oluşturmak üzere gerekli çalışmaları yapmak, Başkanlığın görev alanına giren konularda performans ve kalite ölçütleri geliştirmek, izlemek, değerlendirmek, sürekli gelişim önerilerinde bulunmak ve bu kapsamda verilecek diğer görevleri yerine getirmek, Başkanlık bütçesini stratejik plana ve yıllık hedeflere göre

hazırlamak; Başkanlık faaliyetlerinin bunlara uygunluğunu izlemek ve değerlendirmek, Vergi kanunlarında veya diğer mali kanunlarda yer alan her türlü istisna, muaflik ve indirimlerin maliyetlerini ölçmek, ekonomik ve sosyal etkilerini analiz etmek, merkez ve taşra teşkilatının iş ve işlem akışları ile verimliliğinin artırılmasına yönelik öneriler geliştirmek, Başkanlığın faaliyetleriyle ilgili bilgi ve verileri toplayarak yönetim hizmetlerinin geliştirilmesi ve performansla yönelik olarak analiz yapmak, yorumlamak ve yıllık faaliyet raporlarını hazırlamak, Başkanlık üst yönetiminin iç denetime yönelik işlevinin etkililiğini ve verimliliğini artırmak için gerekli hazırlıkları yapmak, Başkanlığın görev alanına giren konularda, hizmetleri etkileyecek iç ve dış faktörleri incelemek ve bu konuda gerekli kriz yönetimi planını hazırlamak, kurum içi kapasite araştırması yapmak, hizmetlerin etkililiğini ve tatmin düzeyini analiz etmek ve genel araştırmalar yapmak, yapılacak yeni düzenlemeler ve ihdas edilecek birimler için düzenleyici etki analizi yapmak, gelir kanunlarına ilişkin tasarıları uygulanabilirliği açısından değerlendirmek ve görüş bildirmek, Başkanlıkça verilecek diğer görevleri yapmak, Strateji Geliştirme Birimlerinin Çalışma Usul ve Esasları Hakkındaki Yönetmelik gereği, bütçe kesin hesabını hazırlamak, iç kontrol standartlarını oluşturmak, ön mali kontrolü ve iç denetim yapmak.

● **Hukuk Müşavirliği:** Başkan, Başkanlık birimleri ve bakanlıklar tarafından gönderilen kanun, tüzük ve yönetmelik tasarı ve tasarıları ile diğer hukuki konular hakkında görüş bildirmek, Başkanlığın menfaatlerini koruyucu ve anlaşmazlıkları önleyici hukuki tedbirleri zamanında almak, anlaşma ve sözleşmelerin bu esaslara uygun olarak yapılmasına yardımcı olmak, 8.1.1943 tarihli ve 4353 sayılı Kanun hükümlerine göre adli ve idari davalarda gerekli bilgileri hazırlamak, taraf olduğu idari davalarda Başkanlığı temsil etmek veya Başkanlıkça hizmet satın alma yoluyla temsil ettirilen davaları takip ve koordine etmek, Başkan tarafından verilecek diğer görevleri yapmak.

● **Basın ve Halkla İlişkiler Müşavirliği:** Basın ve halkla ilişkilerle ilgili faaliyetleri planlamak ve bu faaliyetlerin belirlenecek usul ve ilkelere göre yürütülmesini sağlamak, 4982 sayılı Bilgi Edinme Hakkı Kanununa göre yapılacak bilgi edinme başvurularını etkin, süratli ve doğru bir şekilde sonuçlandırmak üzere gerekli tedbirleri almak, Başkan tarafından verilecek diğer görevleri yapmak.

Başkanlığın yardımcı hizmet birimleri ve görevleri aşağıda belirtilmektedir.

● **İnsan Kaynakları Daire Başkanlığı:** Başkanlığın fonksiyonlarının gerektirdiği yetkinlikleri tanımlamak, bu yetkinliklere uygun insan gücü politikası ve planlaması konusunda çalışmalar yapmak ve önerilerde bulunmak, Başkanlığın her seviyede çalışanının kariyer ve eğitim planlarını hazırlamak, uygulamak ve değerlendirmek, performans değerlendirmelerini koordine etmek, Başkanlık personelinin atama, nakil, sicil, terfi, ücret, emeklilik ve benzeri özlük işlemlerini yürütmek, Başkanlık personelinin mesleğe giriş, yeterlik ve görevde yükselme sınavlarına ilişkin işlemleri yürütmek, personelin görev ve çalışma esasları ile ilgili yönetmelikleri hazırlamak ve uygulamak, Görev alanına giren konularda Başkanlığın ilgili birimleri ile işbirliği yapmak, Kamu Görevlileri Etik Kurulunun belirlediği ilkeler çerçevesinde kurumsal etik kurallar düzenleyerek personele duyurmak, Başkanlıkça verilecek diğer görevleri yapmak.

● **Destek Hizmetleri Daire Başkanlığı:** Başkanlığın ihtiyacı olan her türlü yapım, satın alma, kiralama, bakım ve onarım, arşiv, sağlık ve benzeri hizmetler ile mali hizmetleri yürütmek, fiziki çalışma ortamlarını uygun ve standart hale getirmek, kaynak ihtiyaçlarını etkin, verimli ve zamanında karşılamak, taşınır ve taşınmaz kayıtlarını tutmak, basılı kâğıtlar ve malzemenin temini ile yayın faaliyetleriyle ilgili hizmetleri yürütmek, Başkanlığın sivil savunma ve seferberlik hizmetlerini planlamak ve yürütmek, görev alanına giren konularda Bakanlığın ilgili birimleri ile işbirliği yapmak, Başkanlıkça verilecek diğer görevleri yapmak.

Gelir Idaresi Başkanlığı Merkez Örgüt Şeması

BAŞKAN	BAŞKAN YARDIMCILARI	ANA HİZMET BİRİMLERİ	DANIŞMA BİRİMLERİ	YARDIMCI HİZMET BİRİMLERİ
Başkan	1. Başkan Yardımcısı 2. Başkan Yardımcısı 3. Başkan Yardımcısı 4. Başkan Yardımcısı 5. Başkan Yardımcısı	1. Gelir Yönetimi Daire Başkanlığı (I-II-III) 2. Mükellef Hizmetleri Daire Başkanlığı 3. Uygulama ve Veri Yönetimi Daire Başkanlığı 4. Tahsilat ve İhtilafli İşler Daire Başkanlığı 5. Denetim ve Uyum Yönetimi Daire Başkanlığı 6. Gelir Kontrolörleri Daire Başkanlığı 7. Avrupa Birliği ve Dış İlişkiler Daire Başkanlığı	1. Strateji Geliştirme Daire Başkanlığı 2. Hukuk Müşavirliği 3. Basın ve Halkla İlişkiler Müşavirliği	1. İnsan Kaynakları Daire Başkanlığı 2. Destek Hizmet Daire Başkanlığı

2.2. Taşra Teşkilatı Birimleri

Gelir İdaresi Başkanlığının Teşkilat Ve Görevleri Hakkında Kanununun 23'üncü maddesine göre, Başkanlığın taşra teşkilatı, doğrudan merkeze bağlı vergi dairesi başkanlıkları ile vergi dairesi başkanlığı kurulmayan yerlerde bu Kanununun 24 ve 25'inci maddelerindeki görev ve yetkileri haiz vergi dairesi müdürlüklerinden oluşur. Vergi dairesi başkanlıklarının kuruluş yerleri ve sayıları ile bunlara ilişkin değişiklikler Bakanlar Kurulunca belirlenir.

2.2.1 Vergi Dairesi Başkanlıkları

Vergi Dairesi Başkanlığının amacı, yetki alanı içinde ekonomik faaliyetleri ve gelişmeleri yakından takip etmek, sektör ve mükellef gruplarının ihtiyaçlarına uygun hizmetleri en iyi şekilde sunmak ve yetkinlikleri geliştirmek suretiyle vergi yükümlülüklerini yerine getirmelerini sağlamaktır.

Vergi Dairesi Başkanlığı; yetki alanı içindeki mükellefi tespit etmek, vergi ve benzeri mali yükümlülüklerle ilişkin tarh, tahakkuk, tahsil, terkin, tecil, iade, ödeme muhasebe ve benzeri işlemleri yapmak, (5615 sayılı Kanununun 18'inci maddesiyle değişen ibare yürürlük; 04.04.2007) bu işlemler ile diğer işlemlerinden dolayı idarî yargı mercileri nezdinde yaratılan ihtilaflarla ilgili olarak bu merciler nezdinde talep ve savunmalarda bulunmak, gerektiğinde temyiz ve tashihi karar talebinde bulunmak, yargı kararlarının uygulanması işlemlerini yürütmek, vergi uygulamalarını geliştirmek ve iyileştirmek, mükelleflere kanunların uygulanması ile ilgili görüş bildirmek, mükellefi hakları konusunda bilgilendirmek ve uygulamalarında mükellef haklarını gözetmek, mükellef hizmetleri ile bilgi işlem, istatistik, bilgi toplama, eğitim, satın alma, kiralama, vergi inceleme ve denetimi, uzlaşma, takdir ve benzeri görevleri ve işlemleri yürütmekle görevli ve yetkilidir.

Vergi dairesi başkanlıkları aşağıda belirtilen işlemleri yapmakla görevlidir.

- Vergi kanunları ve özel kanunlarla belli edilen devlet gelirlerine ilişkin olarak mükellefi tespit etmek ve bu gelirlerin tarh, tebliğ, tahakkuk, tahsil, terkin, tecil, iade, ödeme, muhasebe ve diğer işlemlerini yapmak.
- Görev alanına giren işlemlere ilişkin ihtilaflarla ilgili olarak yargı mercileri nezdinde talep ve savunmalar ile gerektiğinde itiraz, temyiz ve tashihi karar talebinde bulunmak, Gelir İdaresi Başkanlığınca devredilen yetki çerçevesinde itiraz, temyiz ve tashihi karar yoluna gitmekten vazgeçmek, yargı kararlarının uygulanması işlemlerini yürütmek.
- Mükelleflerin vergiye uyumunu kolaylaştırmaya yönelik tedbirleri almak ve mükellef hizmetlerini gerçekleştirmek.
- Mükellef haklarının korunması ve mükellef ile ilişkilerin karşılıklı güven esasına dayanması konusunda gerekli tedbirleri almak.
- Mükelleflerinin vergi mevzuatından doğan hakları ve ödevleri konusunda her türlü iletişim aracını kullanmak suretiyle bilgilendirmek.
- Uygulamada karşılaşılan sorunların en aza indirilmesi ve uygulama birliğinin sağlanmasına yönelik tedbirleri almak.
- Mükelleflerinin vergi durumları ve vergi uygulaması bakımından tereddüt ettikleri hususlara ilişkin görüş bildirmek.
- Meslek mensuplarını ve ilgili odaları bilgilendirme faaliyetlerini yerine getirmek.
- Yetki alanındaki mükellefler ve ekonomik faaliyetlerle ilgili olarak bilgi toplamak, araştırmalar yapmak ve faaliyet konularına ilişkin gerekli istatistikleri oluşturmak.
- Yetki alanına ilişkin denetim planı konusunda önerilerde bulunmak, Gelir İdaresi Başkanlığınca oluşturulan denetim planlarını uygulamak, yetki alanındaki vergi inceleme ve denetimlerini gerçekleştirmek, vergi kayıp ve kaçığının önlenmesi konusunda gerekli tedbirleri almak, mükellefleri ve mükellefiyetle ilgili maddi olayları, kayıtları ve mevzuları araştırmak ve tespit etmek.

- Vergi dairesi başkanlığına bağlı birimler ile diğer gelir birimlerinden ve vergi inceleme elemanlarından gelen takdir işlemleri ile diğer kamu kurum ve kuruluşlarınca talep edilen ve ilgili kanunlarında öngörülen takdir işlemlerini yapmak.
- Devlet gelirlerine ilişkin olarak; 10.12.2003 tarihli ve 5018 sayılı Kamu Mali Yönetimi ve Kontrol Kanunu ve bu Kanuna dayanılarak hazırlanan yönetmeliklerde belirtilen muhasebe birimi görevini yapmak.
- Görev alanına giren konularda gelir birimleri ile diğer kurum ve kuruluşlarla işbirliği yapmak ve Gelir İdaresi Başkanlığına görüş ve önerilerde bulunmak.
- Vergi dairesi başkanlığında görevli personele ilişkin atama, nakil, sicil, disiplin, terfi, ücret, emeklilik ve benzeri özlük işlemlerini yapmak.
- Görev alanına giren konulara ilişkin olarak gerekli görülen durumlarda yetki alanı dışına personel ve taşıt görevlendirmek.
- Gelir İdaresi Başkanlığınca belirlenen ölçüt ve hedeflere uygun olarak personelin performansını izlemek ve değerlendirmek, başarılı personeli ödüllendirmek.
- Gelir İdaresi Başkanlığınca oluşturulan personel eğitim planlarını uygulamak, personelin yetkinliklerinin geliştirilmesine yönelik tedbirler almak.
- Gelir İdaresi Başkanlığınca belirlenen kurumsal etik kurallarını personele duyurmak.
- Gelir İdaresi Başkanlığınca belirlenen orta ve uzun vadeli strateji ve politikaların uygulanmasını sağlamak.
- Vergi dairesi başkanlığının ihtiyacı olan her türlü yapım, satın alma, tefriş, kiralama, taşıma, temizlik, bakım ve onarım, arşiv, sağlık ve benzeri hizmetler ile mali hizmetlerini yürütmek.
- Vergi dairesi başkanlığı yetki alanı içindeki en iyi uygulama örneklerini tespit edip bunların yaygınlaştırılması için gerekli tedbirleri almak.
- Gelir İdaresi Başkanlığınca verilecek diğer görevleri yapmak.

Vergi dairesi başkanlığı bu görevlerini, Gelir İdaresi Başkanlığınca belirlenen strateji ve politikalar ile diğer esaslar çerçevesinde yapar.

Vergi dairesi başkanlıkları bünyesinde; mükellef hizmetleri, vergilendirme, denetim, tahsilat ve hukuk işleri, muhasebe, insan kaynakları, destek hizmetleri ve benzeri fonksiyonlar için grup müdürlükleri ve bunlara bağlı müdürlükler ile yetki alanlarında ekonomik analizler yapmak ve mükellef hizmetlerini en yakın yerden sunmak üzere şubeler kurulur. Merkez ile taşra birimleri arasındaki fonksiyonel ilişkiler doğrudan sağlanır. Bunların organizasyon yapıları, görevleri, yetki ve sorumlulukları, merkez teşkilatıyla ilişkileri ile çalışma usul ve esasları yönetmelikle düzenlenir.

Vergi Dairesi Başkanlıklarının Kuruluş ve Görev Yönetmeliğine göre, vergi dairesi başkanlıkları; grup müdürlükleri, bunlara bağlı müdürlükler, şubeler ile vergi dairesi müdürlükleri ve komisyondan oluşur. Vergi dairesi başkanlıklarında kurulacak grup müdürlükleri, müdürlükler, şubeler ve komisyonların sayısı iş hacmine göre belirlenir. Bir müdürlüğün, şubenin veya komisyonun görevi kısmen veya tamamen başka müdürlük veya komisyona verilebilir. İhtiyaç duyulması halinde grup müdürlüğü, müdürlük, şubeler veya komisyonlar birleştirilebilir ve bunların altında bölümler oluşturulabilir.

29 ilde kurulan Vergi Dairesi Başkanlıkları ile Büyük Mükellefler Vergi Dairesi Başkanlığı ve bunlara bağlı grup müdürlükleri sayısını gösteren tablo aşağıda yer almaktadır.

Vergi Dairesi Başkanlıkları

SIRA NO	İL KODU	ADI	KURULUŞ YERİ	GRUP MÜDÜRLÜĞÜ SAYISI
1	34	BÜYÜK MÜKELLEFLER VERGİ DAİRESİ BAŞKANLIĞI	İSTANBUL	7
2	1	ADANA VERGİ DAİRESİ BAŞKANLIĞI	ADANA	4
3	6	ANKARA VERGİ DAİRESİ BAŞKANLIĞI	ANKARA	8
4	7	ANTALYA VERGİ DAİRESİ BAŞKANLIĞI	ANTALYA	4
5	9	AYDIN VERGİ DAİRESİ BAŞKANLIĞI	AYDIN	3
6	10	BALIKESİR VERGİ DAİRESİ BAŞKANLIĞI	BALIKESİR	3
7	16	BURSA VERGİ DAİRESİ BAŞKANLIĞI	BURSA	5
8	20	DENİZLİ VERGİ DAİRESİ BAŞKANLIĞI	DENİZLİ	3
9	21	DIYARBAKIR VERGİ DAİRESİ BAŞKANLIĞI	DIYARBAKIR	2
10	22	EDİRNE VERGİ DAİRESİ BAŞKANLIĞI	EDİRNE	2
11	25	ERZURUM VERGİ DAİRESİ BAŞKANLIĞI	ERZURUM	2
12	26	ESKİŞEHİR VERGİ DAİRESİ BAŞKANLIĞI	ESKİŞEHİR	3
13	27	GAZİANTEP VERGİ DAİRESİ BAŞKANLIĞI	GAZİANTEP	3
14	31	HATAY VERGİ DAİRESİ BAŞKANLIĞI	HATAY	3
15	33	MERSİN VERGİ DAİRESİ BAŞKANLIĞI	MERSİN	3
16	34	İSTANBUL VERGİ DAİRESİ BAŞKANLIĞI	İSTANBUL	12
17	35	İZMİR VERGİ DAİRESİ BAŞKANLIĞI	İZMİR	8
18	38	KAYSERİ VERGİ DAİRESİ BAŞKANLIĞI	KAYSERİ	3
19	41	KOCAELİ VERGİ DAİRESİ BAŞKANLIĞI	KOCAELİ	3
20	42	KONYA VERGİ DAİRESİ BAŞKANLIĞI	KONYA	4
21	44	MALATYA VERGİ DAİRESİ BAŞKANLIĞI	MALATYA	2
22	45	MANİSA VERGİ DAİRESİ BAŞKANLIĞI	MANİSA	3
23	6	KAHRAMANMARAŞ VERGİ DAİRESİ BAŞKANLIĞI	K.MARAŞ	2
24	48	MUĞLA VERGİ DAİRESİ BAŞKANLIĞI	MUĞLA	3
25	54	SAKARYA VERGİ DAİRESİ BAŞKANLIĞI	SAKARYA	2
26	55	SAMSUN VERGİ DAİRESİ BAŞKANLIĞI	SAMSUN	3
27	59	TEKİRDAĞ VERGİ DAİRESİ BAŞKANLIĞI	TEKİRDAĞ	3
28	61	TRABZON VERGİ DAİRESİ BAŞKANLIĞI	TRABZON	2
29	63	ŞANLIURFA VERGİ DAİRESİ BAŞKANLIĞI	ŞANLIURFA	2
30	67	ZONGULDAK VERGİ DAİRESİ BAŞKANLIĞI	ZONGULDAK	2

Vergi dairesi başkanlığının yetki alanındaki ilin ekonomik durumu, mükellef sayıları, büyüklükleri, mükellef grupları, vergi türleri, sektörler, iş yükü ve diğer ölçütler dikkate alınarak ya da vergi dairesi başkanının devrettiği yetki çerçevesinde; bir veya birden fazla vergi dairesi müdürlüğünün harcama yetkisi görevleri ile red ve iade işlemlerine onay verme görevleri ve yetkilendirildiği diğer işlemleri yapmak üzere bir veya birden fazla grup müdürlüğü kurulabilir. (Örnek, Büyük Mükellefler Vergi Dairesi Başkanlığı örgüt şeması)

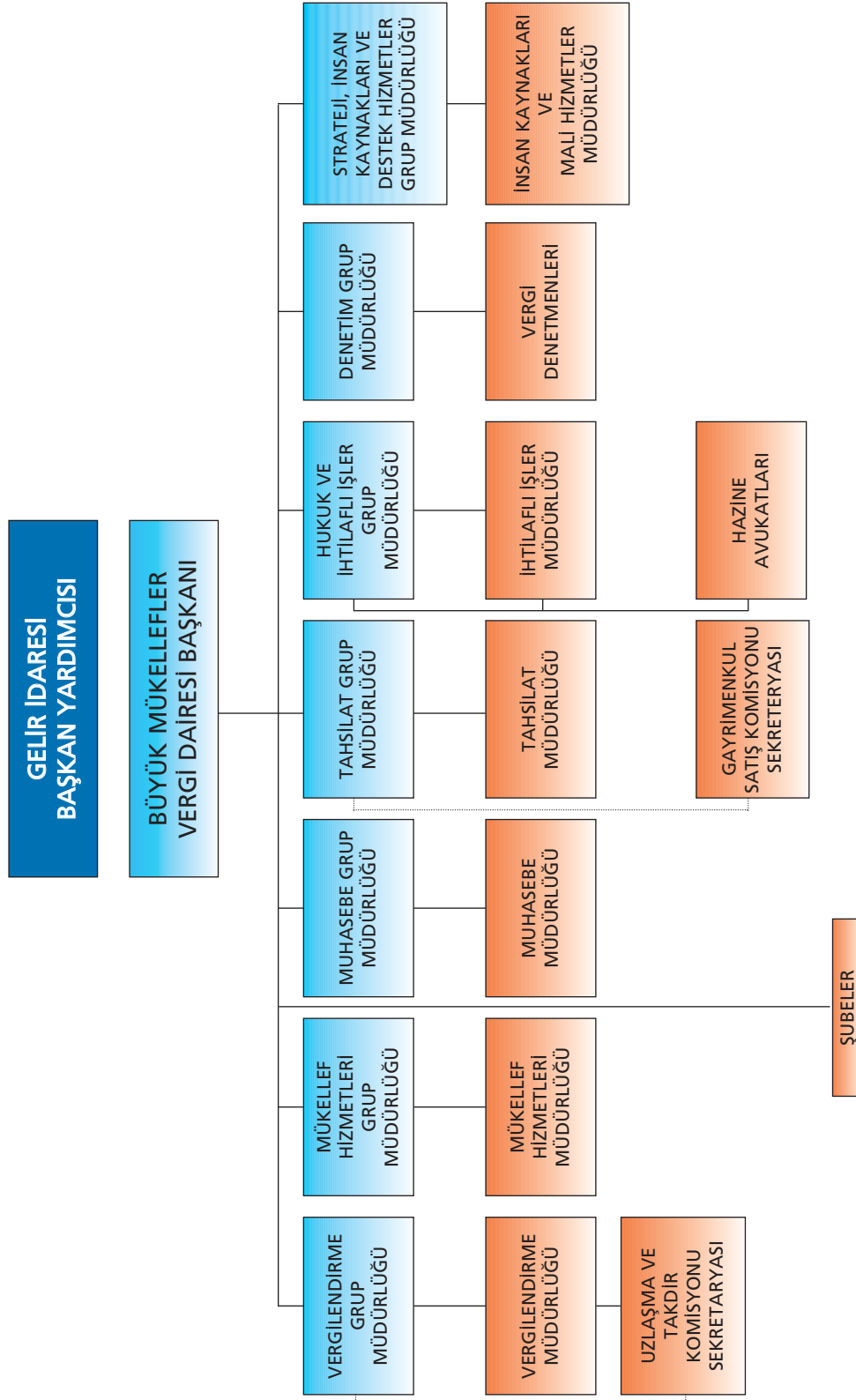

NOT :

1. Vergilendirme Müdürlüğü, Müdür yardımcısına bağlı 8 bölümden (sektör itibari ile),
2. Mükellef Hizmetleri Müdürlüğü, Müdür Yardımcısına bağlı 2 bölümden,
3. Muhasebe Müdürlüğü, Müdür Yardımcısına bağlı 2 bölümden,
4. Tahsilat Müdürlüğü, Müdür Yardımcısına bağlı 3 şeflikten,
5. İnsan Kaynakları ve Mali Hizmetleri Müdürlüğü, Müdür Yardımcısına bağlı 2 bölümden oluşturulacaktır.

Vergi dairesi başkanlığının grup müdürlüklerinin tamamı kurulmayarak, grup müdürlüklerinden kurulmayanların görevlerinin kurulan bir veya birden fazla grup müdürlüğüne verilmesi halinde, bu grup müdürlüklerinin hangi adla çalışacağı Gelir İdaresi Başkanlığınca belirlenir.

Grup müdürlüklerine bağlı olarak müdürlükler kurulur. Grup müdürlüğüne verilen görevler müdürlükler vasıtasıyla yerine getirilir.

Grup müdürlüklerine bağlı müdürlüklerin bu yönetmelikte ismen kurulmamış olması halinde hangi isimle kurulacakları Gelir İdaresi Başkanlığınca belirlenir.

Vergi dairesi başkanlığı kurulan illerde bulunan veya yeni kurulacak olan bağımsız vergi dairesi müdürlükleri vergi dairesi başkanlığına bağlı olarak, 24.12.1994 tarihli ve 22151 sayılı Resmi Gazete’de yayımlanan Vergi Daireleri Kuruluş ve Görev Yönetmeliğinde yer alan düzenlemeler çerçevesinde faaliyetlerini yürütür.

İlin ekonomik ve sosyal durumu, coğrafi yapısı, iş yükü ve benzeri ölçütler dikkate alınarak, mükellef hizmetlerini en yakın yerden sunmak üzere şubeler kurulur. Şubeler, Vergi Dairesi Başkanınca belirlenecek grup müdürlüğüne bağlı olarak çalışır.

Taşra Teşkilatı Birimlerinin Yıllar İtibariyle Sayısal Durumu

Birimin Adı	2006	2007
Vergi Dairesi Başkanlığı	30 (*)	30 (*)
Grup Müdürlüğü	112	109
Müdürlük	248	251
Takdir Komisyonu Başkanlığı	62	62
Gelir Müdürlüğü	52	52
Vergi Dairesi Müdürlüğü	448	448
Bağlı Vergi Dairesi (Malmüdürlüğü)	585	585
Toplam	1.537	1.537

(*) Gelir İdaresi Başkanlığının Teşkilat Ve Görevleri Hakkında Kanununun 23’ üncü Maddesine Göre Kurulan 29 Vergi Dairesi Başkanlığı İle Büyük Mükellefler Vergi Dairesi Başkanlığı

VERGİ DAİRESİ BAŞKANLIKLARI, VERGİ DAİRELERİ, GELİR MÜDÜRLÜKLERİ VE DAIMİ TAKDİR KOMİSYONLARI SAYISAL DÖKÜMÜ

İLİN ADI	VERGİ DAİRESİ BAŞKANLIKLARI		BAĞIMSIZ VERGİ DAİRELERİ			BAĞLI V.D. (MAL MÜD.)			VERGİ DAİ. GENEL TOPLAM	GELİR MÜD.	DAİMİ TAKDİR KOM.
	GRUP MÜD.	MÜDL.	İL	İLÇE	TOP.	İLÇE	MER.	TOP.			
01 ADANA	4	10	5	3	8	8		8	16		2
02 ADIYAMAN			1	1	2	7		7	9	1	
03 AFYONKARAHİSAR			2	5	7	12		12	19	1	
04 AĞRI			1	1	2	6		6	8	1	
05 AMASYA			1	4	5	2		2	7	1	
06 ANKARA	8	18	27	4	31	5	5	10	41		8
07 ANTALYA	4	10	5	6	11	8		8	19		1
08 ARTVİN			1	1	2	6		6	8	1	
09 AYDIN	3	7	2	6	8	10		10	18		1
10 BALIKESİR	3	7	2	10	12	8		8	20		1
11 BİLECİK			1	1	2	6		6	8	1	
12 BİNGÖL			1		1	7		7	8	1	
13 BİTLİS			1	1	2	5		5	7	1	
14 BOLU			1	1	2	7		7	9	1	
15 BURDUR			1	1	2	9		9	11	1	
16 BURSA	5	10	11	6	17	4		4	21		2
17 ÇANAKKALE			1	3	4	8		8	12	1	
18 ÇANKIRI			1		1	11		11	12	1	
19 ÇORUM			1	1	2	12		12	14	1	
20 DENİZLİ	3	7	4	6	10	12		12	22		1
21 DIYARBAKIR	2	6	3		3	13		13	16		1
22 EDİRNE	2	6	2	4	6	4		4	10		
23 ELAZIĞ			2		2	10		10	12	1	1
24 ERZİNCAN			1		1	8		8	9	1	
25 ERZURUM	2	6	2		2	17	1	18	20		1
26 ESKİŞEHİR	3	7	4	2	6	10		10	16		1
27 GAZİANTEP	3	7	5	2	7	4	1	5	12		1
28 GİRESUN			1	1	2	14		14	16	1	
29 GÜMÜŞHANE			1		1	5		5	6	1	
30 HAKKARİ			1		1	3		3	4	1	
31 HATAY	3	9	3	7	10	6		6	16		
32 İSPARTA			2	2	4	10		10	14	1	
33 MERSİN	3	7	4	5	9	5		5	14		1
34 İSTANBUL	19	27	69		69			0	69		24
35 İZMİR	8	18	24	8	32	3	2	5	37		4
36 KARS			1		1	7		7	8	1	1
37 KASTAMONU			1	2	3	17		17	20	1	
38 KAYSERİ	3	7	4	3	7	9	1	10	17		1
39 KIRKLARELİ			1	2	3	5		5	8	1	

İLİN ADI	VERGİ DAİRESİ BAŞKANLIKLARI		BAĞIMSIZ VERGİ DAİRELERİ			BAĞLI V.D. (MAL MÜD.)			VERGİ DAİ. GENEL TOPLAM	GELİR MÜD.	DAİMİ TAKDİR KOM.
	GRUP MÜD.	MÜDL.	İL	İLÇE	TOP.	İLÇE	MER.	TOP.			
40 KIRŞEHİR			1	1	2	5		5	7	1	
41 KOCAELİ	3	7	9		9		1	1	10		1
42 KONYA	4	10	4	8	12	20		20	32		1
43 KÜTAHYA			2	4	6	8		8	14	1	
44 MALATYA	2	6	2		2	13		13	15		1
45 MANISA	3	7	2	11	13	4		4	17		1
46 KAHRAMANMARAŞ	2	6	2	3	5	6		6	11		
47 MARDİN			1	2	3	7		7	10	1	
48 MUĞLA	3	8	1	6	7	5		5	12		
49 MUŞ			1		1	5		5	6	1	
50 NEVŞEHİR			1		1	7		7	8	1	
51 NIĞDE			1	1	2	4		4	6	1	
52 ORDU			2	2	4	16		16	20	1	
53 RIZE			2	3	5	8		8	13	1	
54 SAKARYA	2	6	3	3	6	4	2	6	12		1
55 SAMSUN	3	7	3	4	7	9	1	10	17		1
56 SIIRT			1		1	5		5	6	1	
57 SINOP			1	1	2	7		7	9	1	
58 SIVAS			2	1	3	15		15	18	1	1
59 TEKİRDAĞ	3	7	2	5	7	3		3	10		1
60 TOKAT			1	4	5	7		7	12	1	
61 TRABZON	2	6	2	3	5	14		14	19		1
62 TUNCELİ			1		1	7		7	8	1	
63 Ş. URFA	2	6	2	3	5	7		7	12		1
64 UŞAK			1	2	3	3		3	6	1	
65 VAN			1	1	2	10		10	12	1	
66 YOZGAT			1	3	4	10		10	14	1	
67 ZONGULDAK	2	6	2	3	5	2		2	7		
68 AKSARAY			1		1	6		6	7	1	
69 BAYBURT			1		1	2		2	3	1	
70 KARAMAN			1		1	5		5	6	1	
71 KIRIKKALE			2		2	6		6	8	1	
72 BATMAN			1		1	5		5	6	1	
73 ŞIRNAK			1	2	3	4		4	7	1	
74 BARTIN			1		1	3		3	4	1	
75 ARDAHAN			1		1	5		5	6	1	
76 İĞDIR			1		1	3		3	4	1	
77 YALOVA			1		1	3		3	4	1	
78 KARABÜK			1	1	2	4		4	6	1	
79 KİLİS			1		1			0	1	1	
80 OSMANİYE			1	1	2	5		5	7	1	
81 DÜZCE			1	1	2	6		6	8	1	
TOPLAM	109	251	270	178	448	571	14	585	1.033	52	62

2.2.2. Grup Müdürlükleri

16.05.2005 tarih ve 25817 sayılı Resmi Gazete’de yayımlanan 5345 sayılı Gelir İdaresi Başkanlığının Teşkilat ve Görevleri Hakkında Kanununun 23’üncü maddesi uyarınca; 06.07.2005 tarihli ve 25867 sayılı Resmi Gazete’de yayımlanan 2005/9064 sayılı 05.08.2006 tarihli ve 26250 sayılı Resmi Gazete’de yayımlanan 2006/10788 sayılı Bakanlar Kurulu Kararları ile kurulan Vergi Dairesi Başkanlıklarına bağlı Grup Müdürlüklerini gösterir liste aşağıda yer almaktadır.

GRUP MÜDÜRLÜĞÜ SAYISI	SIRA NO.	İL KODU	VERGİ DAİRESİ BAŞKANLIĞI / GRUP MÜDÜRLÜĞÜ
7	1	99	BÜYÜK MÜKELLEFLER VERGİ DAİRESİ BAŞKANLIĞI
		99	1. VERGİLENDİRME GRUP MÜDÜRLÜĞÜ
		99	2. MÜKELLEF HİZMETLERİ GRUP MÜDÜRLÜĞÜ
		99	3. MUHASEBE GRUP MÜDÜRLÜĞÜ
		99	4. TAHSİLAT GRUP MÜDÜRLÜĞÜ
		99	5. HUKUK VE İHTİLAFLI İŞLER GRUP MÜDÜRLÜĞÜ
		99	6. DENETİM GRUP MÜDÜRLÜĞÜ
		99	7. STRATEJİ, İNSAN KAYNAKLARI VE DESTEK HİZMETLERİ GRUP MÜDÜRLÜĞÜ
4	2	01	ADANA VERGİ DAİRESİ BAŞKANLIĞI
		01	1.MÜKELLEF HİZMETLERİ GELİR GRUP MÜDÜRLÜĞÜ (1)
		01	2.MÜKELLEF HİZMETLERİ USUL GRUP MÜDÜRLÜĞÜ (2)
		01	3.DENETİM GRUP MÜDÜRLÜĞÜ
8	3	06	ANKARA VERGİ DAİRESİ BAŞKANLIĞI
		06	1.MÜKELLEF HİZMETLERİ GELİR VERGİLERİ GRUP MÜDÜRLÜĞÜ (1)
		06	2.MÜKELLEF HİZMETLERİ KDV VE DİĞER VERGİLER GRUP MÜDÜRLÜĞÜ (2)
		06	3.MÜKELLEF HİZMETLERİ USUL GRUP MÜDÜRLÜĞÜ (3)
		06	4.DENETİM GRUP MÜDÜRLÜĞÜ
		06	5.HUKUK VE İHTİLAFLI İŞLER GRUP MÜDÜRLÜĞÜ
		06	6.STRATEJİ GRUP MÜDÜRLÜĞÜ
		06	7.İNSAN KAYNAKLARI GRUP MÜDÜRLÜĞÜ
4	4	07	ANTALYA VERGİ DAİRESİ BAŞKANLIĞI
		07	1.MÜKELLEF HİZMETLERİ GELİR GRUP MÜDÜRLÜĞÜ (1)
		07	2.MÜKELLEF HİZMETLERİ USUL GRUP MÜDÜRLÜĞÜ (2)
		07	3.DENETİM GRUP MÜDÜRLÜĞÜ
3	5	09	AYDIN VERGİ DAİRESİ BAŞKANLIĞI
		09	1.MÜKELLEF HİZMETLERİ GRUP MÜDÜRLÜĞÜ
		09	2.DENETİM GRUP MÜDÜRLÜĞÜ
3	6	10	BALIKESİR VERGİ DAİRESİ BAŞKANLIĞI
		10	1.MÜKELLEF HİZMETLERİ GRUP MÜDÜRLÜĞÜ
		10	2.DENETİM GRUP MÜDÜRLÜĞÜ
5	7	16	BURSA VERGİ DAİRESİ BAŞKANLIĞI
		16	1.MÜKELLEF HİZMETLERİ GELİR GRUP MÜDÜRLÜĞÜ (1)
		16	2.MÜKELLEF HİZMETLERİ USUL GRUP MÜDÜRLÜĞÜ (2)
		16	3.DENETİM GRUP MÜDÜRLÜĞÜ
		16	4. İNSAN KAYNAKLARI GRUP MÜDÜRLÜĞÜ
		16	5.DESTEĞ HİZMETLERİ GRUP MÜDÜRLÜĞÜ

GRUP MÜDÜRLÜĞÜ SAYISI	SIRA NO.	İL KODU	VERGİ DAİRESİ BAŞKANLIĞI / GRUP MÜDÜRLÜĞÜ
3	8	20	DENİZLİ VERGİ DAİRESİ BAŞKANLIĞI
		20	1.MÜKELLEF HİZMETLERİ GRUP MÜDÜRLÜĞÜ
		20	2.DENETİM GRUP MÜDÜRLÜĞÜ
		20	3. İNSAN KAYNAKLARI VE DESTEK HİZMETLERİ GRUP MÜDÜRLÜĞÜ
2	9	21	DIYARBAKIR VERGİ DAİRESİ BAŞKANLIĞI
		21	1.MÜKELLEF HİZMETLERİ GRUP MÜDÜRLÜĞÜ
		21	2. İNSAN KAYNAKLARI VE DESTEK HİZMETLERİ GRUP MÜDÜRLÜĞÜ
2	10	22	EDİRNE VERGİ DAİRESİ BAŞKANLIĞI
		22	1.MÜKELLEF HİZMETLERİ GRUP MÜDÜRLÜĞÜ
2	11	25	ERZURUM VERGİ DAİRESİ BAŞKANLIĞI
		25	1.MÜKELLEF HİZMETLERİ GRUP MÜDÜRLÜĞÜ
3 1	12	26	ESKİŞEHİR VERGİ DAİRESİ BAŞKANLIĞI
		26	1.MÜKELLEF HİZMETLERİ GRUP MÜDÜRLÜĞÜ
		26	2.DENETİM GRUP MÜDÜRLÜĞÜ
3	13	27	GAZİANTEP VERGİ DAİRESİ BAŞKANLIĞI
		27	1.MÜKELLEF HİZMETLERİ GRUP MÜDÜRLÜĞÜ
		27	2.DENETİM GRUP MÜDÜRLÜĞÜ
3	14	31	HATAY VERGİ DAİRESİ BAŞKANLIĞI
		31	1.MÜKELLEF HİZMETLERİ GRUP MÜDÜRLÜĞÜ
		31	2.DENETİM GRUP MÜDÜRLÜĞÜ
3	15	33	MERSİN VERGİ DAİRESİ BAŞKANLIĞI
		33	1.MÜKELLEF HİZMETLERİ GRUP MÜDÜRLÜĞÜ
		33	2.DENETİM GRUP MÜDÜRLÜĞÜ
12	16	34	İSTANBUL VERGİ DAİRESİ BAŞKANLIĞI
		34	1.MÜKELLEF HİZMETLERİ GELİR VERGİLERİ GRUP MÜDÜRLÜĞÜ (1)
		34	2.MÜKELLEF HİZMETLERİ KATMA DEĞER VERGİSİ GRUP MÜDÜRLÜĞÜ (2)
		34	3.MÜKELLEF HİZMETLERİ DİĞER VERGİLER GRUP MÜDÜRLÜĞÜ (3)
		34	4.MÜKELLEF HİZMETLERİ USUL GRUP MÜDÜRLÜĞÜ (4)
		34	5.MÜKELLEF HİZMETLERİ TAHSİLAT GRUP MÜDÜRLÜĞÜ (5)
		34	6.DENETİM GRUP MÜDÜRLÜĞÜ
		34	7.HUKUK VE İHTİLAFLI İŞLER GRUP MÜDÜRLÜĞÜ
		34	8.STRATEJİ GRUP MÜDÜRLÜĞÜ
		34	9.İNSAN KAYNAKLARI GRUP MÜDÜRLÜĞÜ
		34	10.DESTEK HİZMETLERİ GRUP MÜDÜRLÜĞÜ
		34	11.ANADOLU UYGULAMA GRUP MÜDÜRLÜĞÜ
8	17	35	İZMİR VERGİ DAİRESİ BAŞKANLIĞI
		35	1.MÜKELLEF HİZMETLERİ GELİR VERGİLERİ GRUP MÜDÜRLÜĞÜ (1)
		35	2.MÜKELLEF HİZMETLERİ KDV VE DİĞER VERGİLER GRUP MÜDÜRLÜĞÜ (2)
		35	3.MÜKELLEF HİZMETLERİ USUL GRUP MÜDÜRLÜĞÜ (3)
		35	4.DENETİM GRUP MÜDÜRLÜĞÜ
		35	5.HUKUK VE İHTİLAFLI İŞLER GRUP MÜDÜRLÜĞÜ
		35	6.STRATEJİ GRUP MÜDÜRLÜĞÜ

GRUP MÜDÜRLÜĞÜ SAYISI	SIRA NO.	İL KODU	VERGİ DAİRESİ BAŞKANLIĞI / GRUP MÜDÜRLÜĞÜ
		35	7.İNSAN KAYNAKLARI GRUP MÜDÜRLÜĞÜ
		35	8.DESTEK HİZMETLERİ GRUP MÜDÜRLÜĞÜ
3	18	38	KAYSERİ VERGİ DAİRESİ BAŞKANLIĞI
		38	1.MÜKELLEF HİZMETLERİ GRUP MÜDÜRLÜĞÜ
		38	2.DENETİM GRUP MÜDÜRLÜĞÜ
		38	3. İNSAN KAYNAKLARI VE DESTEK HİZMETLERİ GRUP MÜDÜRLÜĞÜ
3	19	41	KOCAELİ VERGİ DAİRESİ BAŞKANLIĞI
		41	1.MÜKELLEF HİZMETLERİ GRUP MÜDÜRLÜĞÜ
		41	2.DENETİM GRUP MÜDÜRLÜĞÜ
		41	3. İNSAN KAYNAKLARI VE DESTEK HİZMETLERİ GRUP MÜDÜRLÜĞÜ
4	20	42	KONYA VERGİ DAİRESİ BAŞKANLIĞI
		42	1.MÜKELLEF HİZMETLERİ GELİR GRUP MÜDÜRLÜĞÜ (1)
		42	2.MÜKELLEF HİZMETLERİ USUL GRUP MÜDÜRLÜĞÜ (2)
		42	3.DENETİM GRUP MÜDÜRLÜĞÜ
		42	4. İNSAN KAYNAKLARI VE DESTEK HİZMETLERİ GRUP MÜDÜRLÜĞÜ
2	21	44	MALATYA VERGİ DAİRESİ BAŞKANLIĞI
		44	1.MÜKELLEF HİZMETLERİ GRUP MÜDÜRLÜĞÜ
		44	2. İNSAN KAYNAKLARI VE DESTEK HİZMETLERİ GRUP MÜDÜRLÜĞÜ
3	22	45	MANİSA VERGİ DAİRESİ BAŞKANLIĞI
		45	1.MÜKELLEF HİZMETLERİ GRUP MÜDÜRLÜĞÜ
		45	2.DENETİM GRUP MÜDÜRLÜĞÜ
		45	3. İNSAN KAYNAKLARI VE DESTEK HİZMETLERİ GRUP MÜDÜRLÜĞÜ
2	23	46	KAHRAMANMARAŞ VERGİ DAİRESİ BAŞKANLIĞI
		46	1.MÜKELLEF HİZMETLERİ GRUP MÜDÜRLÜĞÜ
		46	2. İNSAN KAYNAKLARI VE DESTEK HİZMETLERİ GRUP MÜDÜRLÜĞÜ
3	24	48	MUĞLA VERGİ DAİRESİ BAŞKANLIĞI
		48	1.MÜKELLEF HİZMETLERİ GRUP MÜDÜRLÜĞÜ
		48	2.DENETİM GRUP MÜDÜRLÜĞÜ
		48	3. İNSAN KAYNAKLARI VE DESTEK HİZMETLERİ GRUP MÜDÜRLÜĞÜ
2	25	54	SAKARYA VERGİ DAİRESİ BAŞKANLIĞI
		54	1.MÜKELLEF HİZMETLERİ GRUP MÜDÜRLÜĞÜ
		54	2. İNSAN KAYNAKLARI VE DESTEK HİZMETLERİ GRUP MÜDÜRLÜĞÜ
3	26	55	SAMSUN VERGİ DAİRESİ BAŞKANLIĞI
		55	1.MÜKELLEF HİZMETLERİ GRUP MÜDÜRLÜĞÜ
		55	2.DENETİM GRUP MÜDÜRLÜĞÜ
		55	3. İNSAN KAYNAKLARI VE DESTEK HİZMETLERİ GRUP MÜDÜRLÜĞÜ
3	27	59	TEKİRDAĞ VERGİ DAİRESİ BAŞKANLIĞI
		59	1.MÜKELLEF HİZMETLERİ GRUP MÜDÜRLÜĞÜ
		59	2.DENETİM GRUP MÜDÜRLÜĞÜ
		59	3. İNSAN KAYNAKLARI VE DESTEK HİZMETLERİ GRUP MÜDÜRLÜĞÜ
2	28	61	TRABZON VERGİ DAİRESİ BAŞKANLIĞI
		61	1.MÜKELLEF HİZMETLERİ GRUP MÜDÜRLÜĞÜ
		61	2. İNSAN KAYNAKLARI VE DESTEK HİZMETLERİ GRUP MÜDÜRLÜĞÜ
2	29	63	ŞANLIURFA VERGİ DAİRESİ BAŞKANLIĞI
		63	1.MÜKELLEF HİZMETLERİ GRUP MÜDÜRLÜĞÜ
		63	2. İNSAN KAYNAKLARI VE DESTEK HİZMETLERİ GRUP MÜDÜRLÜĞÜ
2	30	67	ZONGULDAK VERGİ DAİRESİ BAŞKANLIĞI
		67	1.MÜKELLEF HİZMETLERİ GRUP MÜDÜRLÜĞÜ
		67	2. İNSAN KAYNAKLARI VE DESTEK HİZMETLERİ GRUP MÜDÜRLÜĞÜ

2.2.3. Gelir Müdürlükleri

Maliye Bakanlığı'nın Teşkilat ve Görevleri Hakkında 178 Sayılı Kanun Hükmünde Kararname'de yer alan Ek Madde 16'ya göre illerde Defterdara bağlı olarak iş hacmi dikkate alınmak suretiyle bir veya birden fazla gelir müdürlüğü kurulmasına Maliye Bakanlığı yetkilidir.

2.2.4. Vergi Daireleri

Vergi dairesi mükellefi tespit eden, vergi tarh eden, tahakkuk ettiren ve tahsil eden dairedir. Mükelleflerin, vergi uygulaması bakımından hangi vergi dairesine bağlı oldukları vergi kanunları ile belirlenir. Ancak, Maliye Bakanlığı, gerekli gördüğü hallerde, mükelleflerin işyeri ve ikametgâh adresleri ile il ve ilçelerin idarî sınırlarına bağlı kalmaksızın vergi daireleri ve bölge bilgi işlem merkezleri kurmaya, vergi dairelerine bağlı şubeler açmaya ve vergi dairelerinin yetki alanı ile vergi türleri, meslek ve iş grupları itibarıyla mükelleflerin bağlı olacakları vergi dairesini belirlemeye yetkilidir.

2.2.5. Takdir Komisyonları

Takdir Komisyonu, illerde Vergi Dairesi Başkanının, Başkanlık bulunmayan yerlerde Defterdarın, ilçelerde Malmüdürünün (müstakil vergi dairesi olan ilçelerde ilgili vergi dairesi müdürünün) veya bunların tevkil edecekleri memurların başkanlığı altında ilgili vergi dairesinin yetkili iki memuru ile seçilmiş iki üyeden kurulur. Takdir komisyonunun görevi; yetkili makamlar tarafından istenilen matrah, servet takdirlerini yapmak ve vergi kanunlarında yazılı fiyat, ücret veya sair matrah ve kıymetleri takdir etmektir.

Takdir Komisyonları daimi ve geçici olurlar. Daimi komisyonların nerelerde kurulacağını Maliye Bakanlığı (Gelir Dairesi Başkanlığı) belli eder. Daimi komisyon bulunmayan yerlerde takdir işleri geçici komisyonlar tarafından görülür.

2.2.6. Satış Komisyonları

6183 sayılı Amme Alacaklarının Tahsil Usulü Hakkında Kanun'un 90'ıncı maddesinde; "Gayrimenkuller, satış komisyonlarınca açık artırma ile satılır. Satış komisyonu, il ve ilçelerde en büyük mal memurunun veya tevkil edeceği zatın reisliği altında belediye meclisi tarafından kendi azası arasından seçilmiş bir zat ile alacaklı amme idaresinin yetkili bir memurundan ve gayrimenkulün bulunduğu yer tapu sicil muhafızından teşekkül eder" hükmü yer almaktadır.

Bu hükme göre; satış komisyonları 6183 sayılı Amme Alacaklarının Tahsil Usulü Hakkında Kanun'a göre oluşturulmakta ve faaliyetlerini sürdürmektedir.

Vergi Dairesi Müdürlükleri Örgüt Şeması

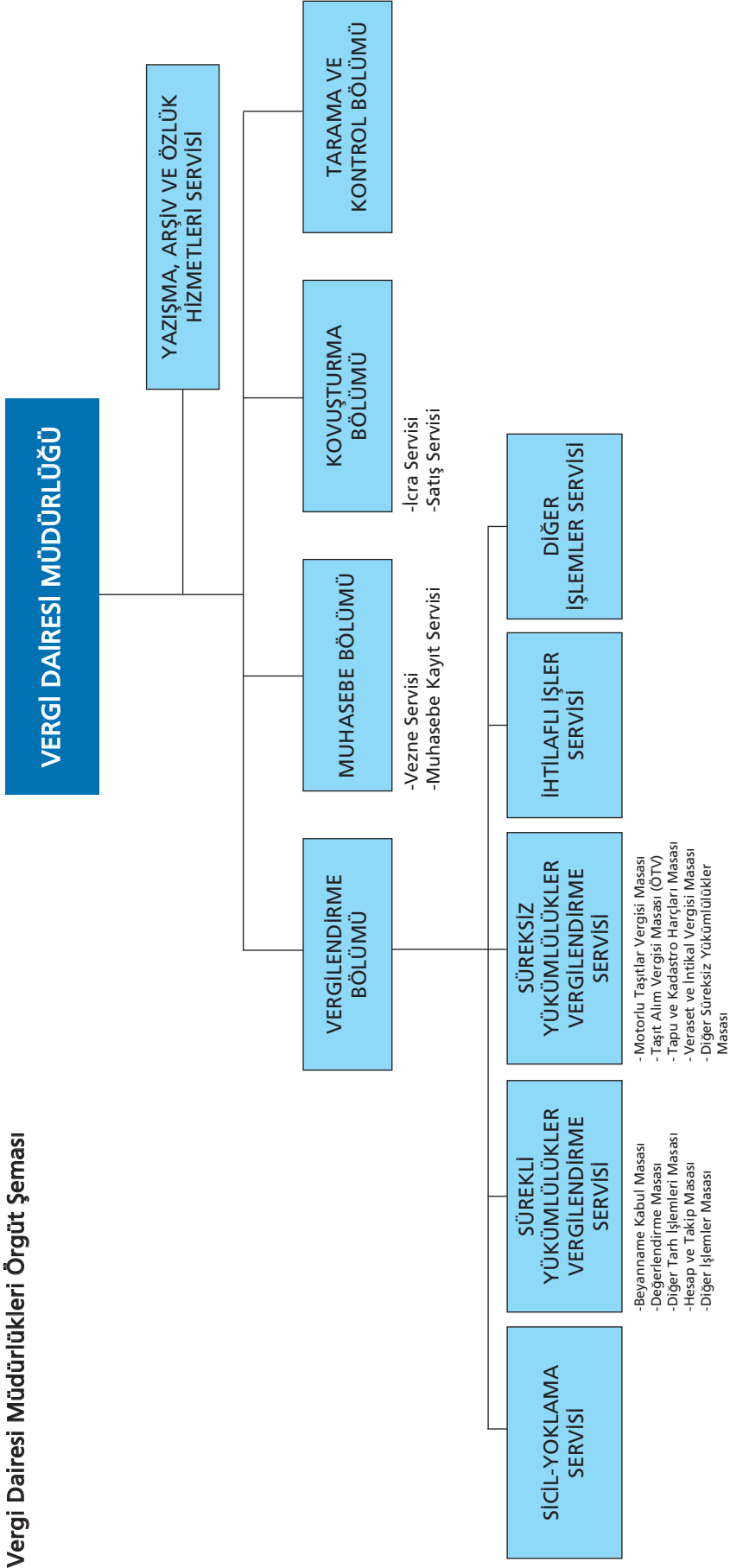

Bağlı Vergi Daireleri (Malmüdürlükleri) Örgüt Şeması

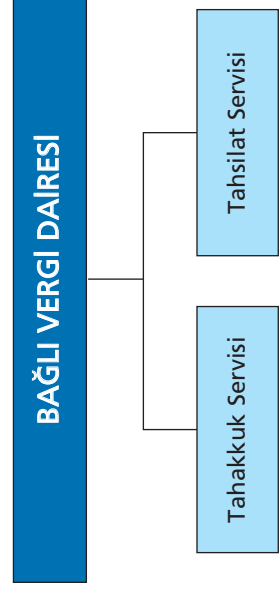

3. Bilgi ve Teknolojik Kaynaklar

3.1. Vergi Dairesi Otomasyon Projeleri

3.1.1. Vergi Dairelerinin Reorganizasyonu Kapsamında VEDOP, VEDOP-2 Ve VEDOP-3 Kapsamında E-VDO Projelerine Yönelik Olarak Servisler Ve Otomasyon Donanımı Yerleşim Planlarının Hazırlanması

VEDOP, VEDOP-2 ve e-VDO'nun yaygınlaştırılmasına ilişkin olarak otomasyon kapsamına alınan otomasyonsuz vergi daireleri için mahallinde ve temin edilen projeler üzerinde çalışmalar yapılarak, proje kapsamında belirlenen donanım sayısı esas alınarak Servisler ve Otomasyon Donanımı Yerleşim Planları hazırlanmıştır.

Yine bu kapsamda, otomasyona geçen vergi dairelerinin taşınmaları ya da yeniden yerleşim gerektiren düzenlemelere gidilmesi durumunda Servisler ve Otomasyon Donanımı Yerleşim Planları hazırlanmıştır.

Yıllar İtibariyle Otomasyona Geçen Vergi Dairesi Sayısı

1994	1995	1996	1997	1998	1999	2000	2001	2002	2003	2004	2005	2006	2007	TOPLAM
4	2	14	2	1	122	8	-	2	-	110	57	126	1	449

Sonuç olarak, 81 ilde müdürlük şeklinde örgütlenen 449 vergi dairesi müdürlüğü ve Büyük Mükellefler Vergi Dairesi Başkanlığı ile 29 il vergi dairesi başkanlığı VEDOP ve e-VDO kapsamına alınmış olup otomasyona geçmeyen vergi dairesi müdürlüğü kalmamıştır. Bu vergi daireleri, hazırlanan Servisler ve Otomasyon Donanımı Yerleşim Planlarına göre yerleşmiş olarak faaliyetlerine devam etmektedirler.

3.1.1.1. Vergi Dairesi Otomasyon Projesi 3. Aşama (VEDOP-3) Kapsamında E-VDO Uygulaması İle Otomasyona Gececek Vergi Dairelerine Yönelik Olarak Servisler Ve Otomasyon Donanımı Yerleşim Planlarının Hazırlanması

Vergi Dairesi Otomasyon Projesi 3. Aşama Kapsamında (VEDOP-3) Gelir İdaresinin daha etkin ve mükelleflere daha iyi hizmet veren bir yapıya kavuşturulması çalışmalarının devamı olarak e-VDO uygulamasının 301 vergi dairesi ile 585 malmüdürlüğünün gelir servislerine yaygınlaştırılması, takdir komisyonlarının otomasyon kapsamına alınması ve mevcut yapının bu kapsamda güçlendirmesi hedeflenmiştir.

Vergi Dairesi Otomasyon Projesi 3. Aşama Kapsamında (VEDOP-3) e-VDO uygulaması ile Otomasyona Gececek Vergi Dairelerine ve VEDOP-2 kapsamında olup ilave donanım temin edilen vergi dairelerine yönelik olarak Servisler Ve Otomasyon Donanımı Yerleşim Planlarının hazırlanması çalışmalarına başlanmıştır.

Yine bu kapsamda, otomasyona geçen vergi dairelerinin taşınmaları ya da yeniden yerleşim gerektiren düzenlemelere gidilmesi durumunda Servisler ve Otomasyon Donanımı Yerleşim Planları hazırlanmıştır.

Başkanlığımıza bağlı olarak faaliyetin sürdüren Vergi Dairesi Başkanlıkları hizmet birimlerinin de VEDOP-3 kapsamında otomasyon alt yapı ve donanım yerleşim planları hazırlanması çalışmalarına başlanmıştır.

3.1.2. Motorlu Taşıtlar Vergisini Tahsile Yetkili Vergi Dairelerinin Otomasyonu

Otomasyon kapsamında bulunan motorlu taşıtlar vergisini tahsile yetkili 273 vergi dairesine ilave olarak 2007 yılında motorlu taşıtlar vergisini tahsile yetkili 211 Malmüdürlüğü gelir birimi e-vdo uygulamalarıyla otomasyona geçirilmiştir.

Otomasyonlu Vergi Dairelerinde Kayıtlı Araçların Tescil Türlerine Göre Sayıları

TESCİLLİ ARAÇ SAYILARI					
İL	Vergi Dairesi	YENİ TESCİL	DEVİR TESCİL	NAKİL TESCİL	TOPLAM
ADANA	Çukurova	169.379	105.186	35.308	309.873
ANKARA	Yeğenbey	463.023	490.424	112.995	1.066.442
ANTALYA	Muratpaşa	181.676	110.673	46.568	338.917
BURSA	Yeşil	141.190	88.149	72.597	301.936
İSTANBUL	Nakil Vasıtaları	1.340.945	1.213.702	147.695	2.702.342
İZMİR	Taşıtlar	286.651	184.146	146.615	617.412
OTOMASYONLU	Diğer VD	3.959.765	1.293.648	1.125.548	6.378.961
	TOPLAM	6.542.629	3.485.928	1.687.326	11.715.883

Otomasyonlu Vergi Dairelerinde Kayıtlı Araçların Modellerine Göre Sayıları

MODELLERİ İTİBARIYLA TESCİLLİ ARAÇ SAYILARI																		
İL	Vergi Dairesi	2007	2006	2005	2004	2003	2002	2001	2000	1999	1998	1997	1996	1995	1994	1993	1992 ve Öncesi	Toplam
ADANA	Çukurova	17.411	31.968	24.257	22.341	7.227	3.941	10.922	13.966	10.635	13.311	11.709	8.231	6.577	8.935	13.525	89.376	299.969
ANKARA	Yeğenbey	59.392	92.139	78.557	80.348	27.857	16.449	57.913	67.414	47.292	61.194	44.575	30.769	24.477	46.886	54.673	211.978	1.028.121
ANTALYA	Muratpaşa	19.073	33.533	32.688	22.164	7.340	4.389	10.572	12.462	9.451	14.684	12.538	9.105	7.223	10.691	13.385	104.368	330.534
BURSA	Yeşil	20.651	32.706	27.797	25.893	8.017	4.748	13.970	16.433	11.706	16.089	12.215	9.318	6.366	11.555	12.987	54.218	293.154
İSTANBUL	Nakli Vastalılar	243.839	338.224	276.173	239.310	91.836	51.890	141.987	164.212	109.447	142.972	111.684	78.674	53.995	80.458	84.146	330.260	2.646.243
İZMİR	Taşitlar	32.621	58.334	48.636	45.758	15.257	9.132	25.997	31.665	22.671	30.942	25.393	17.597	13.024	22.566	27.296	157.273	597.279
OTOMASYONLU	Diğer VD	266.949	590.686	454.102	347.629	107.427	63.966	208.293	263.392	215.420	319.567	272.	211.480	169.950	268.083	351.630	2.172.437	6.378.956
	TOPLAM	659.936	1.177.590	942.210	783.443	264.961	154.515	469.654	569.544	426.622	598.759	490.475	365.174	281.612	449.174	557.642	3.119.910	11.311.221

3.1.3. "Değişim Yönetimi Programı" Çerçevesinde Yürütülen Çalışmalar

E-Beyanname uygulaması ile aşağıda yer alan beyannameler elektronik ortamda gönderilmektedir.

- Katma Değer Vergisi Beyannameleri (1 ve 2 no.lu),
- Özel Tüketim Vergisi Beyannamesi (2a beyannamesi hariç), **(Nisan 2005 döneminden itibaren zorunlu)**
- Muhtasar Beyanname (G.V.K 94.Madde),
- Muhtasar Beyanname (K.V.K 24.Madde),
- Damga Vergisi Beyannamesi,
- Banka ve Sigorta Muameleleri Vergisi Beyannamesi,
- Özel İletişim Vergisi Beyannamesi, **(Nisan 2005 döneminden itibaren zorunlu)**
- Şans Oyunları Vergisi Beyannamesi, **(Nisan 2005 döneminden itibaren zorunlu)**
- Basit Usul Ticari Kazanç,
- Gayri Menkul Sermaye İradı,
- Yıllık Gelir Vergisi (31.12.2006 tarihi itibariyle Aktif toplamı 50 milyar YTL veya net satışları 100 milyar YTL üzeri mükellefler zorunlu),
- Kurumlar Vergisi (2006 döneminden itibaren zorunlu),
- Kurum Geçici Vergi (2007 ilk dönemden başlamak üzere zorunlu),
- Gelir Geçici Vergi (2007 ilk dönemden başlamak üzere 31.12.2006 tarihi itibariyle Aktif toplamı 50 milyar YTL veya net satışları 100 milyar YTL üzeri mükellefler zorunlu),
- Noter Harcı,
- Form B (Form Ba, Form Bs) (Eylül 2005 tarihinden itibaren),
- G.V.K Geçici 70.Madde Kapsamında Muhtasar Beyanname,
- G.V.K Geçici 67.Maddesine Göre Yapılan Tevkifatlar İçin Muhtasar Beyanname,
- Kaynak Kullanımını Destekleme Fonu Kesintisi Bildirimi (Ocak 2007 döneminden itibaren alınmaya başlamış olup elektronik ortamda vermek zorunlu)

13.10.2005 tarihinden itibaren süresinde verilen beyanname, bildirim ve ekler dışında pişmanlık talepli ve kanuni süresinden sonra kendiliğinden verilen beyannamelerin elektronik ortamda alınmasına ilişkin uygulama da başlatılmıştır.

373 Sıra No'lu Vergi Usul Kanunu Genel Tebliği kapsamında Banka ve Sigorta Muameleleri Vergisi Beyannamelerine Haziran 2007 döneminden başlamak üzere zorunluluk getirilmiştir.

376 Sıra No'lu Vergi Usul Kanunu Genel Tebliği kapsamında gelir ve kurumlar vergisi mükellefi olanlar için Katma Değer Vergisi ve Muhtasar beyannamelerde Ekim 2007 döneminden başlamak üzere zorunluluk getirilmiştir.

İşletme hesabı defteri tutan mükellefler için ise söz konusu zorunluluk Aralık 2007 döneminden başlamıştır. Elektronik ortamda alınan beyannameler, Otomasyon kapsamındaki vergi dairelerinden alınan beyannamelerin %99 unu kapsamaktadır. Vergi tahsilatına yetkili banka ve PTT şubeleri için **e-Tahsilat** uygulaması devam etmektedir.

2007 yılında 585 malmüdürlüğünden 383 malmüdürlüğü gelir birimi otomasyona geçmiştir. 527 malmüdürlüğü gelir birimi personelinin kullanıcı eğitimi tamamlanmıştır.

3.1.4. İllerin Otomasyon Durumu

SIRA NO	İLLER	VEDOP'lu Vergi Dairesi Sayısı	EVDO'lu Vergi Dairesi Sayısı	EVDO MOTOP'lu Vergi Dairesi Sayısı	EVDO'lu Malmüdürlüğü Sayısı	SİCİL OTOMASYONLU Vergi Dairesi Sayısı (INTERNET)	MUHASEBAT GENEL MÜDÜRLÜĞÜ say2000i	TOPLAM
1	ADANA	6	1	1	8	0	0	16
2	ADYAMAN	1	1	0	0	0	7	9
3	AFYONKARAHİSAR	2	5	0	0	0	12	19
4	AĞRI	1	1	0	0	0	6	8
5	AMASYA	2	3	0	2	0	0	7
6	ANKARA	24	6	1	10	0	0	41
7	ANTALYA	8	2	1	8	0	0	19
8	ARTVİN	1	1	0	5	0	1	8
9	AYDIN	6	2	0	5	0	5	18
10	BALIKESİR	7	5	0	8	0	0	20
11	BİLECİK	2	0	0	6	0	0	8
12	BİNGÖL	1	0	0	5	0	2	8
13	BITLİS	1	1	0	4	0	1	7
14	BOLU	1	1	0	0	0	7	9
15	BURDUR	1	1	0	8	0	1	11
16	BURSA	12	4	1	4	0	0	21
17	ÇANAKKALE	2	2	0	8	0	0	12
18	ÇANKIRI	1	0	0	1	0	10	12
19	ÇORUM	1	1	0	12	0	0	14
20	DENİZLİ	3	6	1	12	0	0	22
21	DIYARBAKIR	2	0	1	13	0	0	16
22	EDİRNE	4	2	0	4	0	0	10
23	ELAZIĞ	2	0	0	10	0	0	12
24	ERZİNCAN	1	0	0	6	0	2	9
25	ERZURUM	2	0	0	6	0	12	20
26	ESKİŞEHİR	3	2	1	9	0	1	16
27	GAZİANTEP	5	1	1	4	0	1	12
28	GÜMÜŞHANE	1	1	0	0	0	14	16
29	GİRESUN	1	0	0	3	0	2	6
30	HAKKARİ	1	0	0	2	0	1	4
31	HATAY	6	2	2	6	0	0	16
32	ISPARTA	2	2	0	10	0	0	14
33	MERSİN	7	1	1	5	0	0	14
34	İSTANBUL	63	6	1	0	0	0	70
35	İZMİR	21	10	1	5	0	0	37
36	KARS	1	0	0	1	0	6	8
37	KASTAMONU	1	2	0	12	0	5	20
38	KAYSERİ	3	3	1	9	0	1	17

SIRA NO	İLLER	VEDOP'lu Vergi Dairesi Sayısı	EVDO'lu Vergi Dairesi Sayısı	EVDO MOTOP'lu Vergi Dairesi Sayısı	EVDO'lu Malmüdürlüğü Sayısı	SİCİL OTOMASYONLU Vergi Dairesi Sayısı (INTERNET)	MUHASEBAT GENEL MÜDÜRLÜĞÜ say2000i	TOPLAM
39	KIRKLARELİ	2	1	0	5	0	0	8
40	KIRŞEHİR	1	1	0	3	0	2	7
41	KOCAELİ	7	1	1	1	0	0	10
42	KONYA	5	6	1	18	0	2	32
43	KÜTAHYA	3	3	0	8	0	0	14
44	MALATYA	2	0	0	10	0	3	15
45	MANİSA	6	6	1	4	0	0	17
46	KAHRAMANMARAŞ	2	3	0	4	0	2	11
47	MARDİN	2	1	0	7	0	0	10
48	MUĞLA	5	2	0	0	2	3	12
49	MUŞ	1	0	0	0	0	5	6
50	NEVŞEHİR	1	0	0	7	0	0	8
51	NİĞDE	1	1	0	4	0	0	6
52	ORDU	3	1	0	0	0	16	20
53	RİZE	2	3	0	4	0	4	13
54	SAKARYA	2	4	0	6	0	0	12
55	SAMSUN	4	2	1	0	2	8	17
56	SİİRT	1	0	0	1	0	4	6
57	SİNOP	2	0	0	0	0	7	9
58	SİVAS	2	1	0	15	0	0	18
59	TEKİRDAĞ	4	3	0	0	0	3	10
60	TOKAT	2	3	0	7	0	0	12
61	TRABZON	3	2	0	4	0	10	19
62	TUNCELİ	1	0	0	7	0	0	8
63	Ş.URFA	2	3	0	1	1	5	12
64	UŞAK	1	2	0	3	0	0	6
65	VAN	1	1	0	0	0	10	12
66	YOZGAT	1	3	0	8	0	2	14
67	ZONGULDAK	3	2	0	2	0	0	7
68	AKSARAY	1	0	0	4	0	2	7
69	BAYBURT	1	0	0	2	0	0	3
70	KARAMAN	1	0	0	5	0	0	6
71	KIRIKKALE	2	0	0	2	0	4	8
72	BATMAN	1	0	0	2	0	3	6
73	ŞIRNAK	3	0	0	3	0	1	7
74	BARTIN	1	0	0	3	0	0	4
75	ARDAHAN	1	0	0	5	0	0	6
76	İĞDIR	1	0	0	3	0	0	4
77	YALOVA	1	0	0	3	0	0	4
78	KARABÜK	2	0	0	0	0	4	6
79	KİLİS	1	0	0	0	0	0	1
80	OSMANIYE	2	0	0	5	0	0	7
81	DÜZCE	1	1	0	6	0	0	8
	TOPLAM	300	131	18	383	5	197	1034

3.2. Vergi İstihbarat Merkezi Çalışmaları

3.2.1. Veri Ambarı (VERIA) Çalışmaları

Veri ambarı projesi kapsamında, beyan dışı kalmış vergisel olayların tespiti, mükellef beyanlarının doğruluğunun kontrolü ve denetim birimlerine bilgi desteği sağlamak amacıyla bilgi kaynaklarının araştırılması, tespit edilen bilgi kaynaklarından veri toplanabilmesi için faaliyetlerin yürütülmesi, bilgilerin toplanması ve analizi, vergi yönetimine karar desteği ile yapılan vergi incelemelerinde yararlanılmak üzere, iç ve dış kaynaklardan alınan bilgilerin, veri ambarına aktarılması değerlendirilmesi, alınan çıktılarının incelenmek üzere denetim birimlerine gönderilmesi ve veri ambarındaki bilgilerin tüm denetim birimlerinin kullanımına sunulması için veri ambarı (VERIA) oluşturularak bilgilerin değerlendirilmesi ve denetim birimlerinin kullanımına sunulması çalışmaları büyük ölçüde tamamlanmıştır.

Bankalardan; 2002 yılında, yıllık brüt tutarları belirli bir haddi aşan her nevi tahvil ve hazine bonusu faiz geliri elde edenlerin, dövize, altına veya başka bir değere endeksli menkul kıymetler ile döviz cinsinden ihraç edilen menkul kıymetlerden faiz geliri elde edenlerin, tutarları ne olursa olsun hisse senedi ve tahvillerin vadesi gelmemiş kuponlarının satışından faiz geliri elde edenlerin, kıyı bankacılığında (off-shore bankacılık) faiz geliri elde eden gerçek kişilere ilişkin bilgileri alınmış, alınan bilgiler veri ambarı sistemi üzerinde değerlendirilerek bu kişilerin mükellefiyetlerini yerine getirip getirmediğine ilişkin;

Gayrimenkul sermaye iradı elde edenlerin tespiti amacıyla, Adana, Ankara, Antalya, Bursa, İstanbul ve İzmir illeri Büyükşehir belediyeleri sınırları içindeki 53 ilçe belediyesinden 01.01.2003 tarihinden önce iktisap edilen meskenler ile mesken sahipleri hakkında bilgiler istenilmiş, belediyelerden alınan bu bilgiler de veri ambarı sisteminde değerlendirilerek iki ve üzerinde meskene sahip kişilere ilişkin, sonuçlar ile diğer denetim sonuçları izlenmektedir.

Bankalar, özel finans kurumları sigorta şirketleri, aracı kuruluşlar, portföy yönetim şirketleri, diğer borsa aracı kuruluşları, posta ve telgraf teşkilatı, factoring şirketleri, tüketici finansman şirketleri, finansal kiralama şirketleri, yetkili müesseseler (döviz büroları), ikrazatçılar, kıymetli maden aracı kuruluşları ve Takasbank'dan 2003, 2004, 2005, 2006 ve 2007 yıllarına ilişkin bilgiler alınarak veri ambarına konulmuştur.

Alınacak bilgilerin tespiti, alınmasına karar verilen bilgiler ile daha önce alınan bilgiler ve VEDOP' daki mükellef hesap ve diğer bilgiler için risk analiz yöntemlerinin tespiti ve riskli mükelleflerin belirlenebilmesi, veri ambarında hangi bilgilerin yer alacağı, denetim ve yönetime ne tür bilgilerin verilebileceğinin tespiti için, iki Baş Hesap Uzmanı, bir Maliye Baş Müfettişi ve bir Gelirler Baş Kontrolörü'nden oluşan çalışma grubunca risk analizi tamamlanmış olup, analiz sonucuna göre alınacak raporlar belirlenmiş ve bu raporların alınması için gerekli program yazılımları tamamlanmıştır.

Kağıt ortamında alınan beyanname, bildirim ve bilgilerin manyetik veya elektronik ortamda alınması sağlanmıştır.

2 No'lu Vergi Kimlik Numarası Genel Tebliği kapsamında, bilgi istenen kurum ve kuruluşlara ilişkin formatlar ve ekleri İnternet ortamına www.gib.gov.tr (İnternet Vergi Dairesi) sitesine konularak mükelleflerin bu siteden yararlanmaları sağlanmıştır.

2 No'lu Vergi Kimlik Numarası Genel Tebliği kapsamında, mükelleflerden Yetkili Müesseseler, İkrazatçılar, Aracı Kuruluş, Portföy Yönetim Şirketleri, Diğer Borsa Aracı Kuruluşları, Factoring Şirketler, Finansal Kiralama Şirketleri, Kıymetli Maden Aracı Kuruluşları, Sigorta Şirketleri ve Tüketici Finansman Şirketlerinin bilgilerini elektronik ortamda (BTRANS) gönderebilmeleri sağlanmıştır.

Bilanço esasına göre defter tutan mükelleflerin 2004 yılı için Ba, Bs formlarının analiz sonuçlarına göre merkezi incelemeye sevk olacaklar tespit edilmiş ve incelemeye gönderilmiştir.

19.06.2001 gün ve 24437 mükerrer sayılı Resmi Gazete'de yayımlanan 2 Sıra Numaralı Vergi Kimlik Numarası Genel Tebliği hükümlerine göre, Dış Kaynaklardan Alınması Planlanan

Bilgilerin Uyap projesi çerçevesinde bilgi alımlarına ilişkin format çalışmaları tamamlanmış ve hazırlanan formata göre bilgiler istenmiştir.

Başbakanlık Gümrük Müsteşarlığı'nın serbest dolaşıma giriş rejimi kapsamına giren mükelleflerin Başkanlığımız arasında yapılan veri değişimine ilişkin protokol gereğince verilerin elektronik ortamda karşılıklı değişiminin / paylaşımının sağlanmasına ilişkin çalışmalar tamamlanmıştır.

Tapu ve Kadastro Genel Müdürlüğü'nün Türkiye genelinde 238 Tapu Sicil Müdürlüğü'nden manyetik ortamda bilgi alımına başlanmıştır.

Milli Eğitim Bakanlığı'ndan sürücü kurslarına ilişkin 2007 yılı bilgileri alınmaya başlanmıştır.

Muhasebat Genel Müdürlüğü'nden kendilerine ödeme yapılan mükelleflere ilişkin bilgiler alınmaya başlanmıştır.

Bankalar tarafından gönderilen bilgilere göre ticari faaliyete emare teşkil eden çek-senet işlemleri bulunanlardan 10 işlem türü ve 100.000 YTL ve üzerinde bilgisi olan mükellefler tespit edilmiştir.

Bankalar tarafından gönderilen bilgilere göre ticari faaliyete emare teşkil eden çek-senet ve havale işlemleri yapan 50 işlem türü ve 250.000 YTL ve üzerinde bilgisi olan mükellefler tespit edilmiştir.

Borcu olan mükelleflerin dış kaynak birikimlerinin incelenmesine ilişkin rapor çalışmaları tamamlanmış olup, 04.10.2007 tarihi itibarıyla borçları tespit edilen 130.699 mükellefin borç ve dış kaynak birikim listeleri vergi daireleri sistemlerine yüklenmiştir.

10.12.2007 tarihi itibarıyla VEDOP sisteminde kayıtlı vergi borcu bulunan mükelleflerden bankadaki bilgileri ile karşılaştırma yapılan ve daha önce vergi dairelerine gönderilen borçlu mükellefler dışındaki diğer borçlu olan 42.205 mükellefe ilişkin dış kaynaklı veriler vergi daireleri sistemine yüklenmiştir.

VEDOP 2 kapsamında veri ambarı yönetimi programcılarının eğitimleri tamamlanmıştır.

Veri Ambarı Sisteminde Bulunan Bilgiler:

- Mükellef sicil bilgileri,
- Bilanço esasına göre defter tutan mükellefler için yıllık faaliyet bildirim (Form A),
- Bilanço esasına göre defter tutan mükelleflerin mal ve hizmet alımlarına, mal ve hizmet satışlarına ilişkin bildirim (Form B, Form Ba ve Form Bs),
- Vergi inceleme raporu ile sahte veya muhteviyatı itibarıyla yanıltıcı belge kullandığı veya düzenlediği tespit edilen mükellefler (Form 11),
- Yıllık gelir vergisi beyanname bilgileri,
- Kurumlar vergisi beyanname bilgileri ,
- KDV beyanname bilgileri,
- Muhtasar beyanname bilgileri,
- Gümrük ihracat beyanname bilgileri,
- Gümrük İthalat beyanname bilgileri,
- Gayrimenkul sermaye iradı beyanname bilgileri,
- Kurum ortaklarına ilişkin bilgiler,

- Gayrimenkul alım, satımı yapan kişiler hakkında bilgiler,
- Gayrimenkul ipotek işlemleri,
- Kredi kartı ile satış yapan üye iş yerlerinin satış tutarlarına ilişkin bankalardan alınan bilgiler,
- T.C. Merkez Bankası'ndan Alınan 50.000 ABD Doları veya Eşitini Aşan Dövizlerin Yurt Dışına Transfer İşlemlerine İlişkin Bilgiler,
- Devlet Malzeme Ofisine mal ve hizmet satanlar,
- Banka bilgileri,
- Özel finans kurumları bilgileri,
- Sigorta şirketleri bilgileri,
- Aracı kuruluşlar, portföy yönetim şirketleri, diğer borsa aracı kuruluşları bilgileri,
- Posta ve telgraf teşkilatı bilgileri,
- Factoring şirketleri bilgileri,
- Tüketici finansman şirketleri bilgileri,
- Finansal kiralama şirketleri bilgileri,
- Yetkili müesseseler (döviz büroları) bilgileri,
- İkratçılarından alınan bilgiler,
- Kıymetli maden aracı kuruluşları bilgileri,
- Takasbank bilgileri,
- Muhasebat Genel Müdürlüğünden alınan bilgiler,
- Milli Eğitim Bakanlığında alınan bilgiler.

Veri Ambarı Projesi Kapsamında Devam Eden Çalışmalar

Kağıt ortamında ve manyetik ortamda iç ve dış kaynaklardan alınan bilgilerin bilgisayara aktarılması, değerlendirilmesi ve sonuçlarının denetim birimlerinin kullanımına sunulması çalışmaları, mevcut bilgilere ilave olarak alınması gereken bilgilerin araştırılması, sürdürülmektedir.

Mevcut yapıda bilgiler, CD, disket, ICR standardında okunabilen formlarla ve kağıt ortamında alınmakta, izleyen dönemde, bankalar, emniyet (polnet), tapu, telekom (postanet) ve nüfus idareleri otomasyon sistemleri ile on-line haberleşme hedeflenmektedir.

Alınabilecek Diğer Bilgilere İlişkin Çalışmalar

Alınması planlanan bilgilere ilave olarak, iç ve dış kaynakların araştırılması, tespit edilen bilgi kaynaklarından veri toplanabilmesi için faaliyetlerin yürütülmesi, bilgilerin toplanması ve analizi, vergi yönetimine karar desteği ile yapılan vergi incelemelerinde yararlanılmak üzere denetim elemanlarına bilgi sağlamak amacıyla, 15.08.2003 günlü Bakanlık Makamı olurlarına istinaden kurulan, bir Baş Hesap Uzmanı, bir Maliye Başmüfettişi, bir Hesap Uzmanı ve bir Gelirler Kontrolörü'nden oluşan çalışma grubun hazırladığı 13.12.2003 günlü raporla alınması önerilen bilgiler şu şekilde belirlenmiştir;

- Milli Eğitim Bakanlığı, Özel Eğitim Kurumları Genel Müdürlüğünden alınacak özel okullar, dershaneler ve sürücü kurslarına ilişkin bilgiler,
- Tarım ve Köy İşleri Bakanlığında müstahsil makbuzu bilgileri,
- Ticaret borsalarından alınacak bilgiler,
- SSK tarafından işveren/işçi bildirimleri ile ödenen primlere ilişkin bilgiler,
- Belediyelerden proje hazırlayan mühendis ve mimarlara ödenen mühendislik ücretleri ile belediyelerin vermiş oldukları ruhsatlarda yer alan/almasa gereken inşaat sahibine, mimarına, mühendisine ve iskan sahibine ilişkin bilgiler,
- Toprak Mahsulleri Ofisinin yapmış olduđu alış ve satışlarına ilişkin bilgiler;
- Emniyet Müdürlüklerine bildirilen oteller tarafından düzenlenen günlük konaklama listeleri,
- Elektrik dağıtım şirketlerinden sınai müesseselere ilişkin olarak aylık elektrik tüketim bilgileri,
- Akaryakıt dağıtım şirketlerinden alınacak istasyon ve teslimi yapılan akaryakıt bilgileri,
- Mahkemeler ve icra dairelerinden avukatlara ve avukatlık ücretlerine ilişkin bilgiler,
- Eczaneler ve laboratuarlardan reçeteyi düzenleyen, tahlili-tanıyı isteyen doktora ilişkin bilgiler,
- SMMM ve YMM Odalarından odaya kayıtlı mensupların vermiş olduđu mükellef listeleri,
- Taksiciler, minibüşçüler odalarından hatlar plaka sahiplerine ilişkin bilgiler,
- Hastanelerin Döner Sermaye İşletmelerinden doktorlara yapılan fazla ödemelere ilişkin bilgiler,

Bilanço esasına göre defter tutan mükelleflerin 2005 ve 2006 yılı için Ba, Bs formlarının analiz çalışmaları devam etmekte olup, riskli mükelleflerin tespitine yönelik çalışmalar sürdürülmektedir.

Vergi inceleme raporu ile sahte ve muhteviyatı itibariyle yanıltıcı belge kullandıđı veya düzenlediđi tespit edilerek Başkanlığımıza gönderilen form 11'lerin bilgi girişlerinin 15 günde bir özel esaslardan genel esaslara geçen mükellefler listesinin (listeden çıkacaklar dosya adı altında) güncellenen bilgilerinin elektronik ortamda 29 İl Vergi Dairesi Başkanlıklarına gönderilme işlemlerine 12.10.2006 tarihi itibariyle başlanılmıştır.

Saymanlık Müdürlüklerince kendilerine ödeme yapılan mükelleflere ilişkin bilgiler alınmaya başlanmıştır.

Adalet Bakanlığı'ndan icra dairelerinde yapılan işlemlere ilişkin bilgiler, avukat ve bilirkişilerin mahkemeler ile icra ve iflas dairelerindeki dava ve iş takiplerine ilişkin bilgilerin alınması talep edilmiştir. Noterlerden alınacak bilgiler için format çalışmaları tamamlanmış ve hazırlanan formata göre bilgiler istenmiştir.

2007 Yılında Veri Ambarında Yer Alan Bilgiler

Bilgi Tipi	2007 yılı Kayıt Sayısı
Gayrimenkul Alan Satanlara İlişkin Bilgi Formu	1.415.762
Gayrimenkul İpoteği İşlemlerine İlişkin Bilgi Formu	35.004
Bilanço Esasına Göre Defter Tutan Mükelleflerin Mal ve Hizmet Alımlarına İlişkin Bildirim Formu (Form Ba)	735.260
Bilanço Esasına Göre Defter Tutan Mükelleflerin Mal ve Hizmet Satışlarına İlişkin Bildirim Formu (Form Bs)	732.954
Merkez Bankasından Alınan 50.000 ABD Doları veya Muadili Yabancı Parayı Yurtdışına Transfer Edenlere İlişkin Bilgiler	332.874
Sahte ve Muhteviyatı İtibariyle Yanıltıcı Belge Kullanan/Düzenleyenlere İlişkin Bilgi Formu	Düzenleyen : 1.366 Kullananlar : 4.116 Düz./Kul. : 136 Toplam : 5.618
POS Makinası Kullananlara İlişkin Üye İşyeri Kimlik Bilgileri	718.304
POS Makinası Kullananlara İlişkin Üye İşyeri Satış Bilgileri Kayıt Sayısı	158.863.268
Devlet Malzeme Ofisine Mal ve Hizmet Satanlara İlişkin Bilgiler	16.236
Aracı Kuruluşlar	945.309
Bankalar	121.663.352
Factoring Şirketleri	200.793
Finansal Kiralama	142.564
İkrazatçılar	28.800
Kıymetli Maden Aracı Kuruluşları	8.563
Özel Finans Kurumları	12.401.040
Portföy Yönetim Şirketleri	1.262
Posta ve Telgraf Teşkilatı	206.929
Sigorta Şirketleri	770.117
Takasbank	18.201
Yetkili Müesseseler (döviz büroları)	113.140
Tüketici Finansman Şirketleri	88.491
Muhasebat Genel Müdürlüğünden Alınan Bilgiler	4.469.504
MEB 'dan Alınan Bilgiler	1.212.971

Bilgi Alınacak Diğer Kurum Ve Kuruluşlar:

- SSK
- T.C. Emekli Sandığı
- Noterler
- Adalet Bakanlığı
- Avukatlar ve bilirkişiler

3.2.2. Denetim Bilgi Sistemi (VEDOS)

Vergi denetmenleri otomasyon uygulaması analiz ve tasarım işlemlerine ilişkin bir Gelirler Baş Kontrolörünün başkanlığında, Vergi Dairesi Başkanlıkları ve Defterdarlıklarda görevli 11 Vergi Denetmeninden oluşan bir analiz grubu oluşturulmuştur.

Bu grup, yazılım firması ile birlikte otomasyon uygulamasına alınan Vergi Dairesi Başkanlıklarına bağlı Vergi Denetmenleri Büro Başkanlıkları/Birimleri ile Defterdarlık Vergi Denetmenleri Büro Başkanlıkları/Birimleri için analiz çalışmalarını tamamlamış, yazılım programları hazırlanmış, pilot bölge olarak seçilen Ankara Vergi Dairesi Başkanlığında uygulama yazılımları tüm yönleriyle test edilmiştir.

Pilot uygulama sonrası 27 Haziran 2005 tarihinden itibaren Eskişehir ve Kocaeli Vergi Dairesi Başkanlıklarında başlayarak tüm illerdeki Vergi Denetmenleri Büro Başkanlıklarına yaygınlaştırılmıştır.

Süpervizörlerin çözemediği teknik ve uygulamaya yönelik sorunları çözmek üzere Başkanlığımızda teknik ve uygulama yardım masası oluşturulmuş, burada görevli personelin teknik ve uygulamaya yönelik eğitimleri tamamlanmıştır.

Uygulamaya yönelik 119 eğitici Vergi Denetmenine eğitimler verilmiş olup, bu eğitici Vergi Denetmenlerince 2354 vergi denetmeni, 60 görevlendirme memuru ve sistem yetkilisine uygulama eğitimi verilmiştir.

Vergi Dairesi Başkanlıkları ile Defterdarlıkların bir kısmındaki 60 idareci personele uygulamaya yönelik eğitimler verilmiştir.

Yönetime her türlü istatistiki bilgi verilebilecek yazılımlar hazırlanmış ve geliştirilmeye devam edilmektedir.

Başkanlığın belirleyeceği yetkiler çerçevesinde kullanıcılar, Vergi Denetmenleri ile yönetime hizmet verecek elektronik ağ tabanlı sorgulamalara ilişkin yazılımlar tamamlanmıştır.

Etkin denetim planlarının yapılabilmesi, eş zamanlı olarak yürütülebilmesi imkanı sağlanması, Vergi Denetmenleri tarafından yapılacak çalışmalarda uygulama birliği sağlanması ve Vergi Denetmenlerinin daha verimli çalışmalarının sağlanması amacıyla;

- Evrak işlemleri,
 - Görevlendirme işlemleri,
 - Denetim işlemleri,
 - İdare işlemleri,
 - İstatistik işlemleri,
 - Özlük işlemleri,
 - Rapor okuma komisyonu(ROK) işlemleri,
 - Tarhiyat öncesi uzlaşma (TÖU) işlemleri,
 - Turne işlemleri,
 - Yazışma işlemleri,
 - Yardımcı hesaplama işlemleri,
 - Gelir Vergisi Hesaplama,
 - Kurumlar Vergisi Hesaplama,
 - Gecikme Zammı/Faizi Hesaplama,
 - Vergi Ziyatı Hesaplama,
 - Amortisman Hesabı,
 - Adatlandırma Hesabı,
 - Reeskont Hesaplaması,
 - Maliyet Artış Fonu Hesabı,
 - KDV Tablosu Düzeltme,
 - Enflasyon Düzeltmesi,
- elektronik ortamda yapılabilecek şekilde otomasyon kapsamına alınmıştır.

Bu çerçevede;

- Vergi Denetmenleri tarafından yapılan işlerde, çalışma zamanı planlaması ve performans değerlemesi uygulanması,
- Vergi Denetmenleri tarafından başlanan her iş için işin tahmini bitiş süresi sisteme girilecek, iş için sarf edilen süre ve hedeften sapma sistem tarafından hesaplanabilmesi,
- Her birim; Vergi Denetmenleri tarafından girilen bilgilerden hareketle, başlanan tüm işlerin tahmini bitiş süresi hakkında fikir sahibi olabilecek ve kendi planlamasını bu verilere göre yapabilecek, birimlerde oluşan bu bilgiler Gelir İdaresi Başkanlığına sistemden intikal edecek ve Başkanlığımızca da denetim planlamalarında bu verilerden yararlanma imkanı sağlanabilmesi,
- Vergi Denetmenlerinin çalışma sonuçlarına ilişkin;
 - İncelenen beyanname sayısı,
 - Yazılan rapor sayısı,
 - Bulunan matrah farkı,
 - Bitirilen toplam iş sayısı,
 - İncelemede geçen gün,
 - Karşıt incelenmede geçen gün,
 - Teftiş-soruşturmada geçen gün,
 - Diğer çalışmalarda geçen gün,

dikkate alınarak Vergi Denetmenlerinin çalıştığı birim içinde performans derecelerinin hesaplanması mümkün olacak şekilde uygulama yazılımları gerçekleştirilmiştir.

Uygulama yazılımlarında, Vergi Denetmenleri birimlerinden gelen görüş ve öneriler doğrultusunda gerekli düzeltmeler, iyileştirmeler ve güncellemeler yapılmış ve bu süreç ihtiyaçlara göre devam etmektedir.

Vergi Dairesi Başkanlıkları ve Defterdarlıklarla yazışma yapılarak Vergi denetmenlerinin otomasyonu çerçevesinde ihtiyaç duyulan PC ve yazıcı sayıları belirlenmiş, VEDOP-III projesi kapsamında PC ve yazıcı alımı yapılması sağlanmıştır. Yine vergi denetmenlerinin kullanımına sunulmak üzere ihtiyaç duyulan illere dizüstü bilgisayar gönderilmesi sağlanmıştır.

3.3. Bilgi İşlem ve Yardım Masası (Help-Desk) Faaliyetleri

Bilgi İşlem ve Yardım Masasında Ankara, İstanbul ve İzmir Bilgi İşlem Merkezlerinde Sistem Yönetimi Yazılımı (TNG) kullanılarak merkezden gönderilen programların VEDOP uygulaması yürütülen vergi daireleri sistemlerine yüklenmesi, yerel ve uzak ağ yapısının kontrolü, bilgi işlem alt yapısı ve donanımda ortaya çıkan arızaların giderilmesi, donanım ile iletişim sisteminin sürekli ve kesintisiz çalıştırılmasının sağlanması, vergi dairelerinden gelen sorunların tek bir veri tabanına kaydedilmesi, sorunlara çözüm üretilmesi, destek hizmetlerinin yürütülmesi, şifre ve yetkilendirme işlemleri yapılmaktadır.

2007 yılında yapılan şifre ve yetkilendirme çalışmaları ile vergi dairelerinden gelen çağrı adetleri itibariyle aşağıdaki gibidir.

3.3.1. Şifre ve Yetki İşlemleri

2007 yılında otomasyon uygulamaları yürütülen vergi daireleri ve malmüdürlükleri için şifre yaratma, şifre silme ve yetki değişimi işlemlerinin bilgileri aşağıda belirtilmiştir.

ŞİFRE VEREN BİRİM	ŞİFRE YARATMA SAYISI	ŞİFRE SİLME	YETKİ DEĞİŞİMİ
ANKARA	2.578	2.353	2.110

3.3.2. Vergi Dairelerinden Gelen Sorunlar İle İlgili Çağrılar

2007 yılında otomasyon uygulamaları yürütülen vergi daireleri ve malmüdürlüklerinden yardım masalarına çağrı şeklinde gelen sorunların dökümü aşağıda belirtilmiştir.

ÇAĞRI YAPILAN BİRİM	ÇAĞRI SAYISI
Ankara	17.931
İstanbul	5.538
İzmir	17.729
TOPLAM	41.198

3.4. Banka Tahsilatları

Bankalar tarafından yapılan vergi tahsilatının hatasız yapılmasını sağlamak amacıyla Başkanlığımızca mükelleflerin tahakkuk ve borç bilgilerinin elektronik ortamda bankalara açılmasına yönelik çalışmalar sonuçlandırılmıştır.

SIRA	BANKA veya KATILIM BANKASI ADI
1	T.C. ZİRAAT BANKASI- A.Ş.
2	TÜRKİYE HALK BANKASI A.Ş.
3	TÜRKİYE İŞ BANKASI A.Ş.
4	YAPI KREDİ BANKASI A.Ş.
5	AKBANK T.A.Ş.
6	TÜRKİYE VAKIFLAR BANKASI T.A.O.
7	TÜRKİYE GARANTİ BANKASI A.Ş.
8	ŞEKERBANK T.A.Ş.
9	FORTİSBANK A.Ş.
10	TÜRK EKONOMİ BANKASI A.Ş.
11	FINANSBANK A.Ş.
12	DENİZBANK A.Ş.
13	TEKSİLBANK A.Ş.
14	ANADOLUBANK A.Ş.
15	HSBC BANK A.Ş.
16	OYAKBANK A.Ş.
17	ALTERNATİFBANK A.Ş.
18	TEKFENBANK A.Ş.
19	TURKISHBANK A.Ş.
20	TÜRKİYE FINANS KATILIM BANKASI A.Ş.
21	ASYA KATILIM BANKASI A.Ş.
22	ALBARAKA TÜRK KATILIM BANKASI A.Ş.
23	KUVEYT TÜRK KATILIM BANKASI A.Ş.

2007 Yılında Vedop Uygulaması Kapsamındaki Vergi Daireleri Adına Yapılan Banka ve Katılım Bankaları Tahsilatlarının Bu Vergi Dairelerinin Toplam Tahsilatı İçindeki Payı

(YTL)

	ALINDI SAYISI	ORANI (%)	TAHSİLAT MİKTARI	ORANI (%)
Vergi Dairesi Tahsilatı	35.206.733	63,82	86.772.486.382,26	59,71
Banka Tahsilatı	19.962.194	36,18	58.560.384.139,13	40,29
TOPLAM	55.168.927	100,00	145.332.870.521,39	100,00

Tahsilat Payına İlişkin Grafik

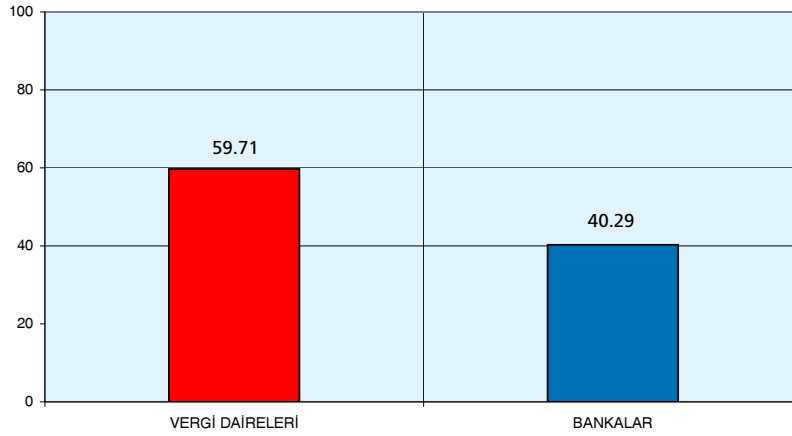

*Alındıların düzenleme tarihi baz alınmıştır.

VEDOP Kapsamındaki Vergi Daireleri Tahsilatları ile Vergi Daireleri Adına Bankalarca Yapılan Tahsilatların Yıllar İtibariyle Karşılaştırılması

Tahsilatın Yapıldığı Yer	2004				2005			
	Alındı Sayısı	Oranı (%)	Tahsilat Tutarı (Milyon TL.)	Oranı (%)	Alındı Sayısı	Oranı (%)	Tahsilat Tutarı (Milyon TL.)	Oranı (%)
Vergi Dairesi	40.637.719	73,54	31.285.204.573	39,38	28.276.632	60,54	34.767.511	34,71
Banka	14.621.153	26,46	48.155.899.332	60,62	18.430.226	39,46	65.390.192	65,29
TOPLAM	55.258.872	100,00	79.441.103.905	100,00	46.706.850	100,00	100.157.703	100,00

Tahsilatın Yapıldığı Yer	2006			
	Alındı Sayısı	Oranı (%)	Tahsilat Tutarı (BIN YTL.)	Oranı (%)
Vergi Dairesi	39.890.356	67,20	54.749.050	42,08
Banka	19.470.894	32,80	75.350.475	57,92
TOPLAM	59.361.250	100,00	130.099.525	100,00

3.5. Vergi Kimlik Numarası Uygulamaları

1995 yılında başlatılan Vergi Kimlik Numarası Uygulamasını Türkiye’de yaygınlaştırmak amacıyla günümüze kadar çeşitli düzenlemeler yapılmıştır.

Vergi kimlik numarası; tam otomasyona geçen 302 vergi dairesi yanında, 100 vergi dairesinde internet üzerinden, 25 vergi dairesinde TURPAK üzerinden, 17 Motorlu Taşıtlar Vergi Dairesinden ve Muhasebat Genel Müdürlüğü (Say2000i) bilgisayar ağına bağlı 585 PC’den on-line olarak verilmektedir. Meydana gelen herhangi bir teknik arıza halinde ise derhal devreye giren faks-sunucu sistemi kullanılarak çok kısa sürede vergi kimlik numarası verilmektedir.

Vergi Kimlik Numarasının Seyri

31 Aralık 2007

3 Temmuz 1995'de Verilen Vergi Kimlik Numarası	4.839.558
3 Temmuz 1995 / 31 Aralık 1998 Arası Verilen Vergi Kimlik Numarası	5.394.110
1999 Yılında Verilen Vergi Kimlik Numarası	2.731.635
2000 Yılında Verilen Vergi Kimlik Numarası	2.254.525
2001 Yılında Verilen Vergi Kimlik Numarası	7.550.323
2002 Yılında Verilen Vergi Kimlik Numarası	6.623.627
2003 Yılında Verilen Vergi Kimlik Numarası	3.901.459
2004 Yılında Verilen Vergi Kimlik Numarası	3.527.106
2005 Yılında Verilen Vergi Kimlik Numarası	3.385.019
2006 Yılında Verilen Vergi Kimlik Numarası	2.843.401
2007 Yılında Verilen Vergi Kimlik Numarası	242.176
TOPLAM	43.292.939

Potansiyel Mükelleflerin Kaynaklara Göre Dağılımı

31 Aralık 2007

KAYNAK	KÜMÜLATİF DAĞILIM
İTHALAT	6.210
YÖNETİM KURULU BAŞKANI	3.821
YÖNETİM KURULU ÜYESİ	13.893
GENEL MÜDÜR. ŞİRKET MÜDÜRÜ	42.035
ŞİRKET ORTAĞI	463.221
TAŞIT ALAN	2.122.998
TAŞIT SATAN	606.133
GAYRİMENKUL ALAN	2.106.934
GAYRİMENKUL SATAN	891.563
BİNA İNŞ.ETTİRİP TAPU TES. ETTİREN	22.709
LEHİNE İPOTEK TESİS ETTİREN	12.822
DİĞER GRUPLARA GİRMEYENLER	29.074.208
TOPLAM	35.366.547

3. 6 Beyanname ve Bildirim Nüshaları Bilgi Giriş İşlemleri

Karakter Tanıma Teknolojisi (ICR) kullanılarak 01.01.2007 – 31.12.2007 döneminde tarama, tanıma, doğrulama ve bilgi giriş işlemleri ile değerlendirme işlemleri yapılan beyanname nüshalarının vergilendirme dönemlerine ve vergi türlerine göre sayıları aşağıdaki tabloda belirtilmiştir.

DÖNEMİ	BEYANNAME – BİLDİRİM TÜRÜ	BEYANNAME BİLDİRİM SAYISI
2006 (*)	Yıllık Gelir Vergisi Beyannamesi	143.299
2006 (*)	Kurumlar Vergisi Beyannamesi	20.545
2006 (*)	Gelir Vergisi (G.M.S.l.) Beyannamesi	23.294
2006-2007	Tapu Formları	2.066.290
2006	B Formları(Ba,Bs)	79.291
2005-2006	Kurum Ort. Ve Yön. Kurul. Üye İlişkin Bildirim	10.728
2006	YMM rapor girişleri	1.616
2006	İpotek formları	7.497
TOPLAM		2.352.530

(*) Tam Otomasyon uygulaması olmayan vergi daireleri ve malmüdürlüklerince gönderilen ve yukarıda miktarı belirtilen beyanname nüshalarının bilgi giriş işlemleri sırasında V.K.N.su hatalı olanlar ile vergi ve hesap hatası olduğu tespit edilenler ilgili müdürlükler ile haberleşmek suretiyle düzeltilmiştir.

2007 Yılında Yapılan Değerlendirme, Analiz ve Üretilen Raporlar

Gelir İdaresi Başkanlığı'nda çeşitli amaçlarla kullanılmak üzere 2007 yılında aşağıdaki değerlendirme ve analiz raporları üretilmiştir.

- İMKB'de işlem gören firmaların 2007 Yılı Aylık KDV beyanlarına ilişkin raporlar,
- Süpermarketlerin 2007 Yılı Aylık KDV beyanlarına ilişkin raporlar,
- Tam Otomasyon Uygulaması Olmayan Vergi Daireleri ve Malmüdürlüklerince alınan 2006 vergilendirme dönemine ilişkin Yıllık Gelir Vergisi Beyanname özeti ile sadece gayrimenkul sermaye iradı için verilen yıllık gelir vergisi beyanname özeti ve istatistik tabloları,
- Tam Otomasyon Uygulaması Olmayan Vergi Daireleri ve Malmüdürlüklerince alınan 2006 Vergilendirme dönemine ilişkin Kurumlar Vergisi Beyanname özeti ve istatistik tabloları,
- Türkiye Geneli Otomasyonsuz Malmüdürlüklerinin 2007 Yılı Aylık ve Yıllık Tahakkuk – Tahsilat Sonuçlarını gösteren tablolar,
- 2007 yılı K.K.D.F. kapsamında merkezimize gelen formların bilgi girişi sonucu hazırlanan raporlar.

4- İnsan Kaynakları

4.1. Fiili Kadro Durumu

Gelir İdaresi Başkanlığı'nda; 1.493 kişi merkezde, 41.373 kişi taşrada olmak üzere toplam 42.866 personel görev yapmaktadır.

**Gelir İdaresi Başkanlığı Merkez ve Taşra Teşkilatında
Görev Yapan Personelin Yıllar İtibariyle Sayısı**

	2000	2001	2002	2003	2004	2005	2006	2007
MERKEZ	1.679	1.678	1.676	1.798	1.677	1.631	1.620	1.493
TAŞRA	40.558	40.558	40.013	40.091	39.943	43.060	42.562	41.373
TOPLAM	42.237	42.236	41.689	41.889	41.620	44.691	44.182	42.866

Gelir İdaresi Başkanlığı Merkez ve Taşra Dolu/Boş Kadro Durumu

DOLU	BOŞ	MEVCUT
42.866	17.169	60.035

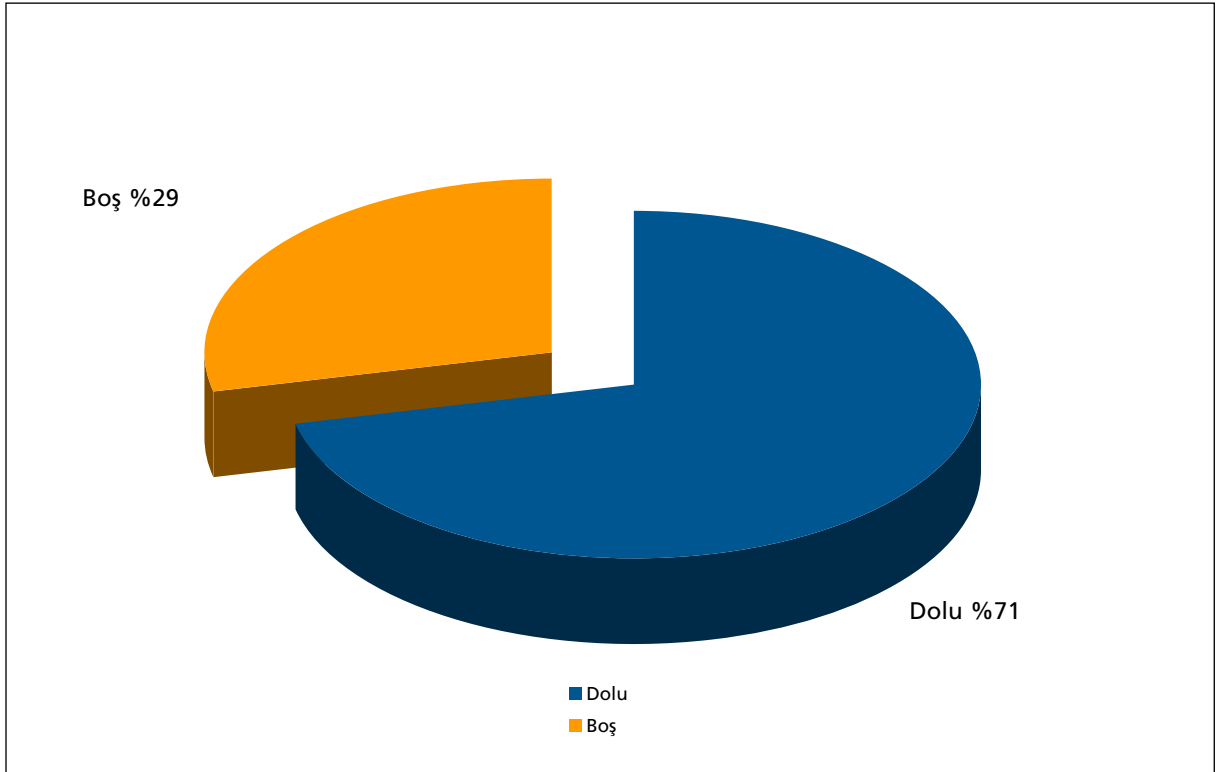

4.1.1. Merkez

Gelir İdaresi Başkanlığı Merkez Teşkilatında Görev Yapan Personelin Dağılımı

MERKEZ	
GELİR İDARESİ BAŞKANI	1
GELİR İDARESİ BAŞKAN YARDIMCISI	5
GELİR İDARESİ DAİRE BAŞKANI	12
GELİR İDARESİ GRUP BAŞKANI	23
BASIN VE HALKA İLİŞKİLER MÜŞAVİRİ	1
1.HUKUK MÜŞAVİRİ	1
BAŞKANLIK MÜŞAVİRİ	4
HUKUK MÜŞAVİRİ	6
MÜDÜR	62
GELİRLER BAŞKONTROLÖRÜ	181
GELİRLER KONTROLÖRÜ	85
STAJYER GELİRLER KONTROLÖRÜ	55
İÇ DENETÇİ	0
DEVLET GELİR UZMANI	126
MALİ HİZMETLER UZMANI	6
DEVLET GELİR UZMAN YARDIMCISI	30
MALİ HİZMETLER UZMANI YARDIMCISI	0
ŞEF	32
MEMUR VE DİĞER PERSONEL	863
TOPLAM	1.493

Gelir İdaresi Başkanlığı Merkez Personelinin Eğitim Durumu

YÜKSEK LİSANS ve DOKTORA	ÖN LİSANS ve LİSANS	İLK VE ORTA ÖĞRETİM	TOPLAM
40	1.329	124	1.493

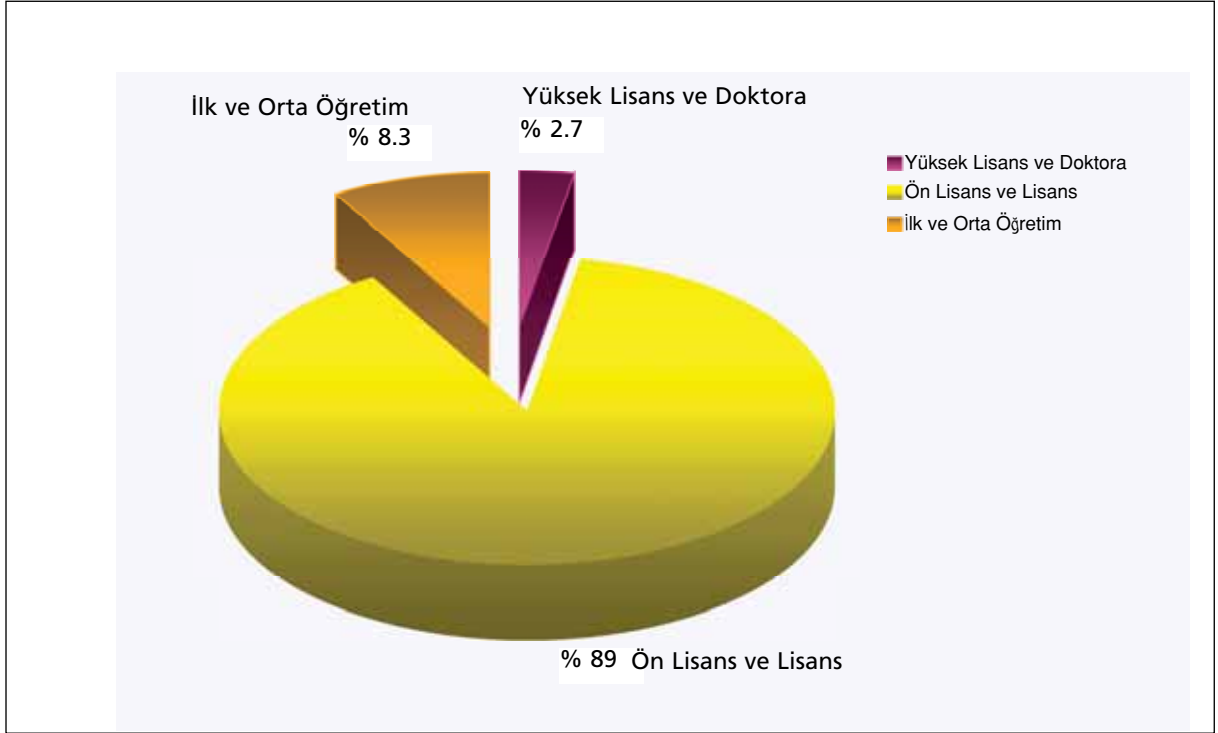

Gelir İdaresi Başkanlığı Merkez Personelinin Cinsiyet Durumu

KADIN	ERKEK	TOPLAM
758	735	1.493

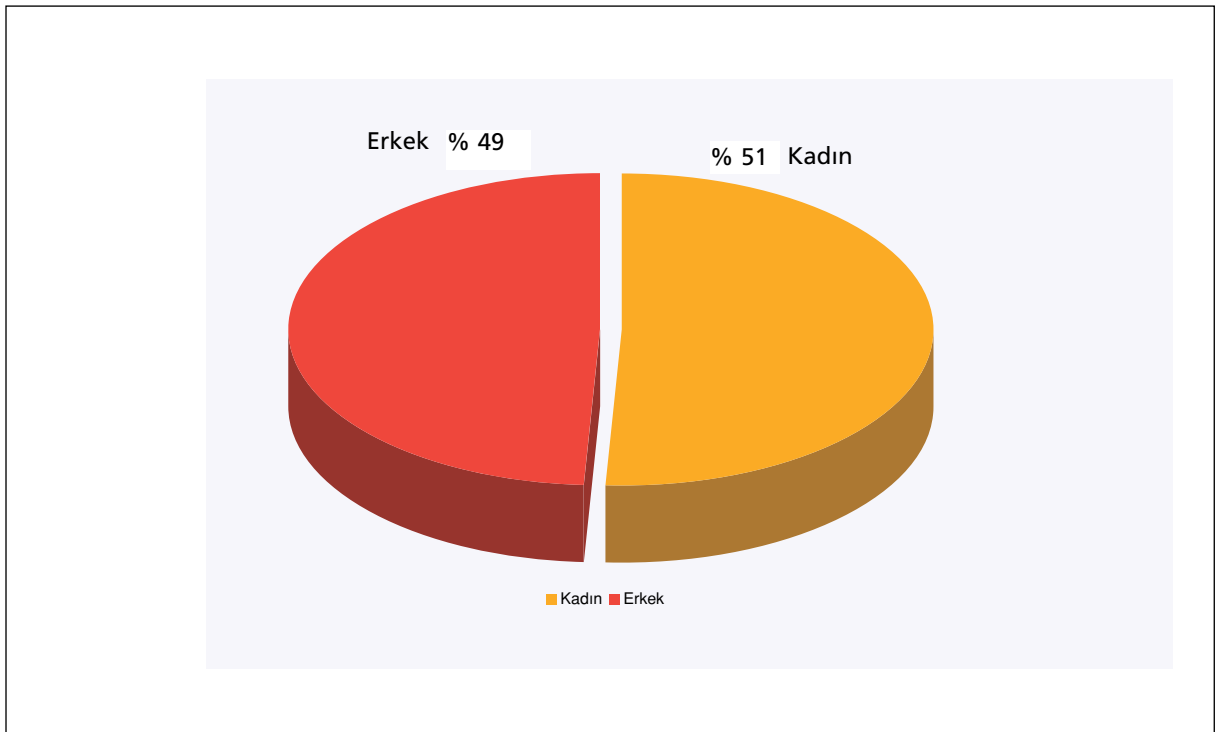

**Gelir Idaresi Başkanlığı Merkez Teşkilatında
Görev Yapan Personelin Hizmet Sürelerine Göre Durumu**

	0-5 YIL	6-10 YIL	11-15 YIL	16-20 YIL	21-25 YIL	26 VE YUKARISI	TOPLAM
TOPLAM	110	217	262	273	428	203	1.493
ORANI	%7	%14	%18	%18	%29	%14	%100

Gelir Idaresi Başkanlığı Merkez Personelinin Hizmet Sürelerine Göre Dağılımı

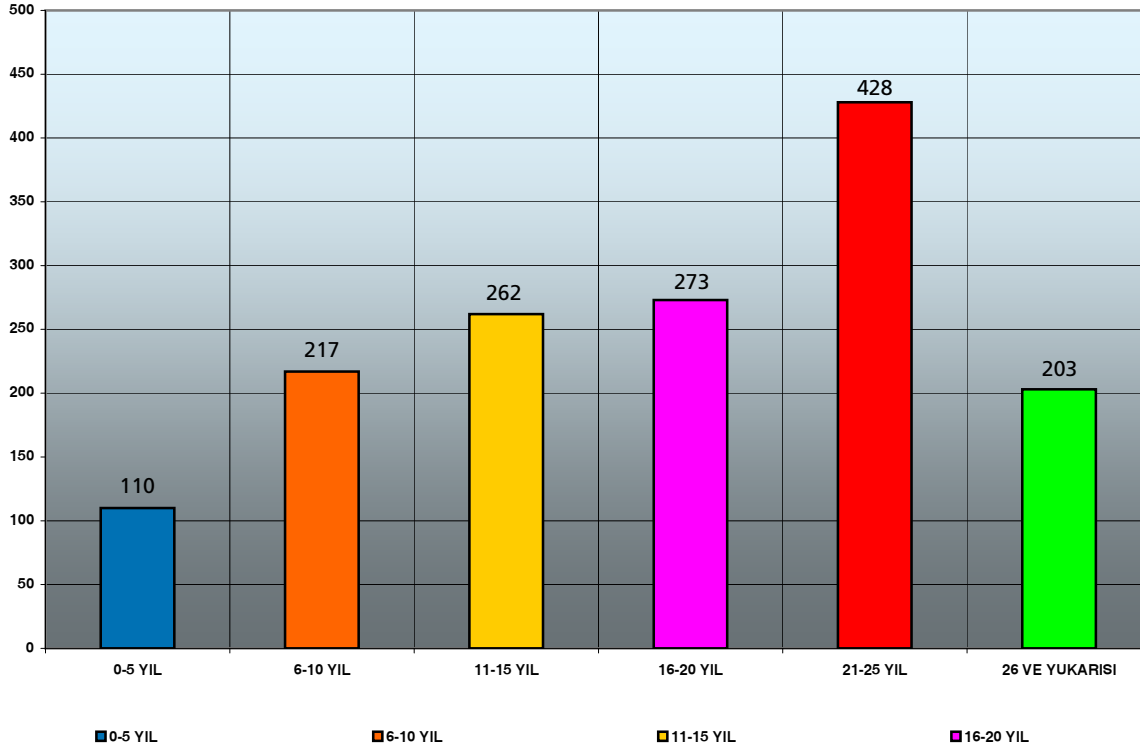

Gelir Idaresi Başkanlığı Merkez Personelinin Fonksiyonlara Göre Durumu

YÖNETİM	DENETİM	DESTEK	TOPLAM
115	321	1.057	1.493

Gelir Idaresi Başkanlığı Merkez Personelinin Fonksiyonlara Göre Dağılımı

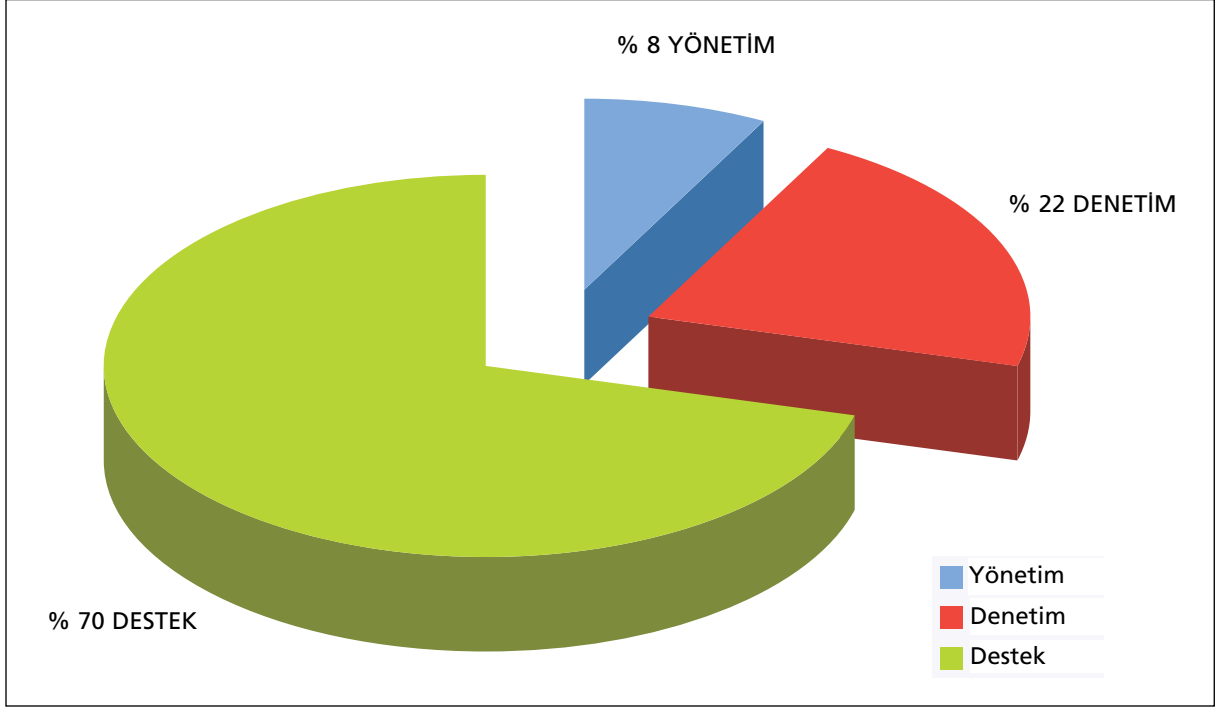

Gelir Idaresi Başkanlığı Merkez Dolu/Boş Kadro Durumu

DOLU	BOŞ	MEVCUT
1.493	1.862	3.355

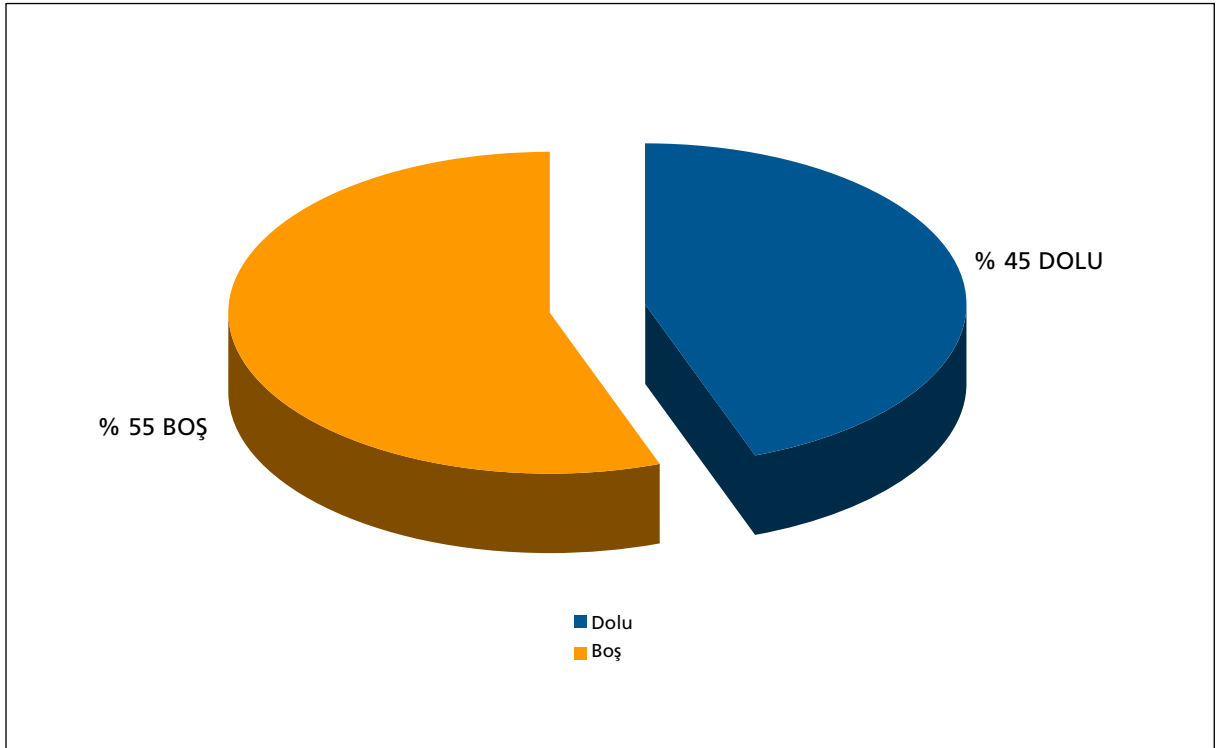

Gelir İdaresi Başkanlığı Merkez Teşkilatında İstihdam Edilen Özürlü Personel

CİNSİYETİ		ÖZÜRLÜLÜK ORANI (%)		ÖZÜRLÜLÜK GRUBU			EĞİTİM DURUMU		TOPLAM
KADIN	ERKEK	40-60	81-100	KONUŞMA	ORTOPEDİK	DİĞER	ORTAÖĞRETİM	YÜKSEKOKUL	
6	7	12	1	1	4	8	1	12	

4.1.2. Taşra

Gelir İdaresi Başkanlığı Taşra Teşkilatında Görev Yapan Personelin Dağılımı

TAŞRA	
VERGİ DAİRESİ BAŞKANI	26
GELİR İDARESİ GRUP MÜDÜRÜ	43
VERGİ DAİRESİ MÜDÜRÜ	407
MÜDÜR	55
VERGİ DAİRESİ MÜDÜR YARDIMCISI	964
MÜDÜR YARDIMCISI	34
VERGİ DENETMENİ	1.761
VERGİ DENETMEN YARDIMCISI	1.112
VERGİ İSTİHBARAT UZMANI	5
GELİR UZMANI	2.771
VERGİ İSTİHBARAT UZMAN YARDIMCISI	0
GELİR UZMAN YARDIMCISI	510
ŞEF	2.753
MEMUR VE DİĞER PERSONEL	30.932
TOPLAM	41.373

Gelir Idaresi Başkanlığı Taşra Personelinin Eğitim Durumu

YÜKSEK LİSANS ve DOKTORA	ÖN LİSANS ve LİSANS	İLK VE ORTA ÖĞRETİM	TOPLAM
152	26.007	15.214	41.373

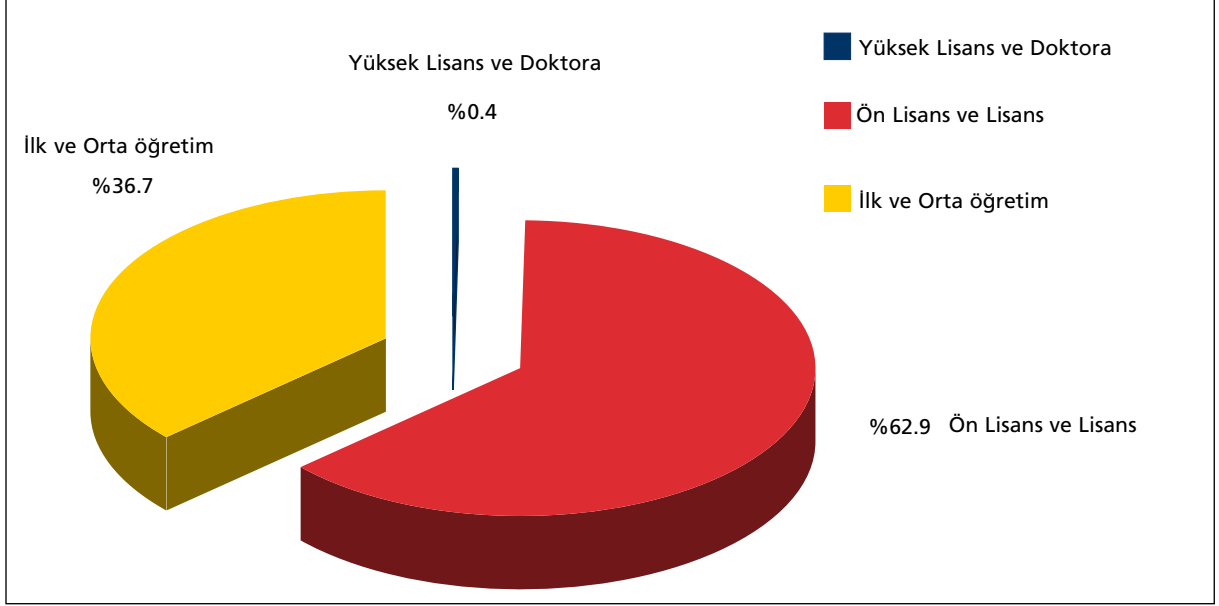

Gelir Idaresi Başkanlığı Taşra Personelinin Cinsiyet Durumu

KADIN	ERKEK	TOPLAM
15.730	25.643	41.373

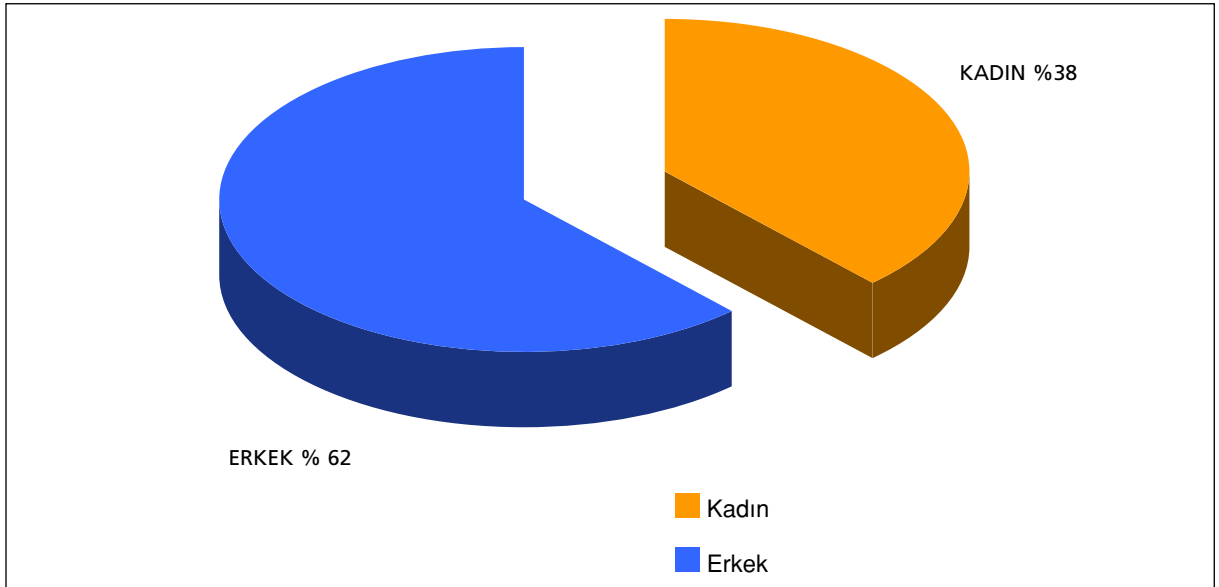

Gelir Idaresi Başkanlığı Taşra Teşkilatında Görev Yapan Personelin Hizmet Sürelerine Göre Durumu

	0-5 YIL	6-10 YIL	11-15 YIL	16-20 YIL	21-25 YIL	26 ve YUKARISI	TOPLAM
TOPLAM	2.279	6.871	2.846	9.686	14.354	5.337	41.373
ORANI	%5	%17	%7	%23	%35	%13	%100

Gelir Idaresi Taşra Personelinin Hizmet Sürelerine Göre Dağılımı

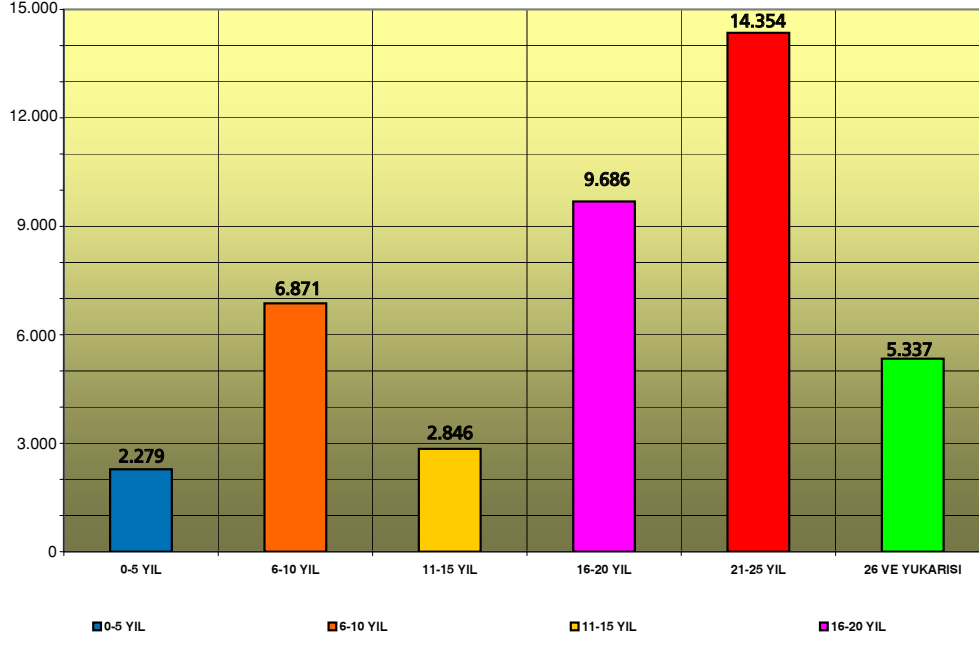

Gelir Idaresi Başkanlığı Taşra Personelinin Fonksiyonlara Göre Durumu

YÖNETİM	DENETİM	DESTEK	TOPLAM
1.529	6.159	33.685	41.373

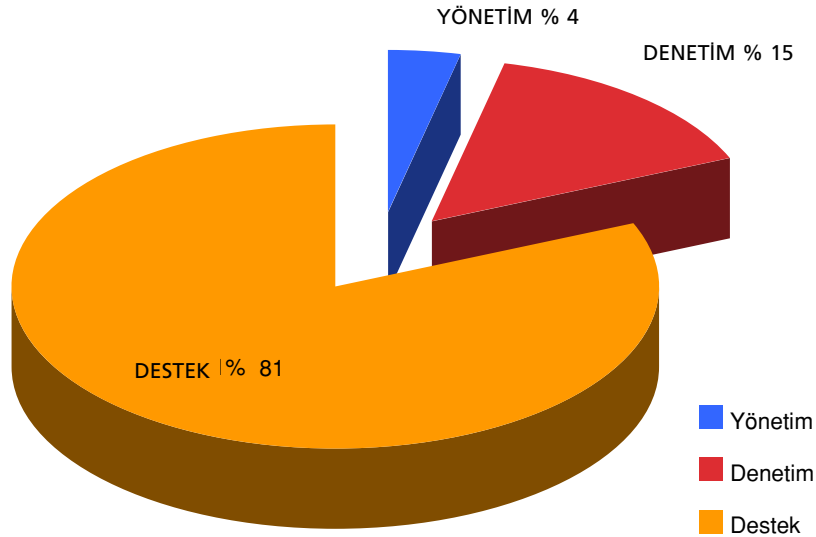

Gelir Idaresi Başkanlığı Taşra Dolu/Boş Kadro Durumu

DOLU	BOŞ	MEVCUT
41.373	15.307	56.680

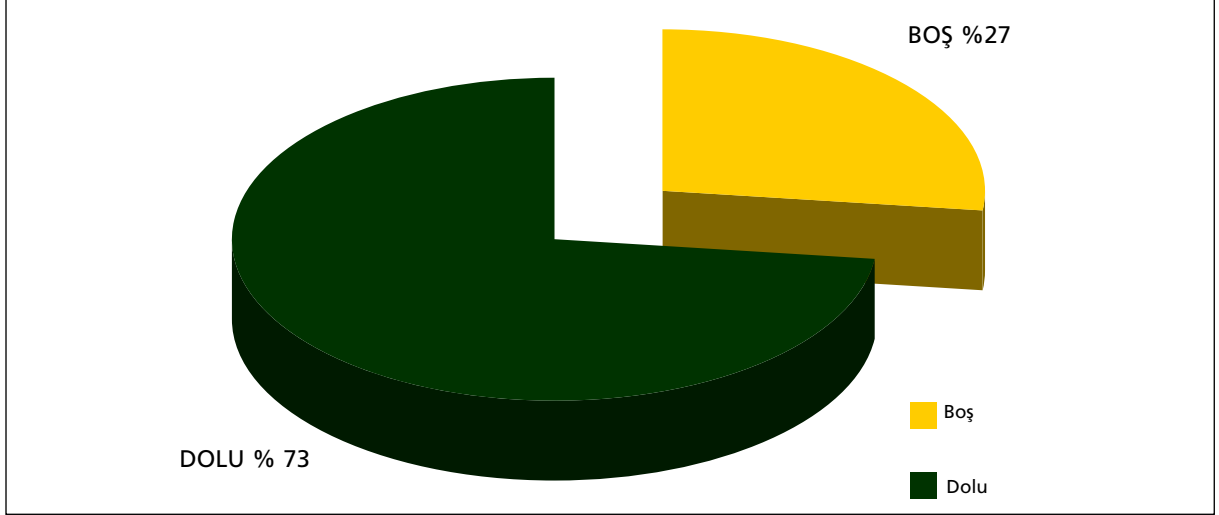

Gelir Idaresi Başkanlığı Taşra Teşkilatında İstihdam Edilen Özürlü Personel

CİNSİYETİ		ÖZÜRLÜLÜK ORANI (%)			ÖZÜRLÜLÜK GRUBU						EĞİTİM DURUMU			TOPLAM
KADIN	ERKEK	40-60	61-80	81-100	İŞİTME	İŞİTME ve KONUŞMA	ZİHİNSEL	ORTOPEDİK	GÖRME	DİĞER	İLKÖĞRETİM	ORTAÖĞRETİM	YÜKSEKOKUL	
154	482	478	61	97	20	2	9	279	185	141	14	312	310	636

Gelir Idaresi Başkanlığı Taşra Teşkilatında İstihdam Edilen Sağlık Personeli

UNVAN	SAYI
DAİRE TABİBİ	18
HEMŞİRE	8
ÇOCUK GELİŞİMCİSİ	3
TOPLAM	29

4.2. Giriş ve Yükselme Sınavlarına Göre Personel Sayıları

Düzenlenen Stajyer Gelirler Kontrolörlüğü, Devlet Gelir Uzman Yardımcılığı, Vergi Denetmen Yardımcılığı, Gelir Uzman Yardımcılığı sınavlarında başarı göstererek Gelir İdaresi Başkanlığı'nda çalışmaya hak kazananlar ile meslekte yükselme sınavlarında başarı göstererek Takdir Komisyonu Başkanı, Vergi Dairesi Müdürü, Müdür, Vergi Dairesi Müdür Yardımcısı, Vergi Denetmeni, Gelir Uzmanı ve Merkez Şefi olmaya hak kazananlara ilişkin ayrıntılı bilgi aşağıdadır.

Stajyer Gelirler Kontrolörü	19	27-28.02.2007
Vergi Denetmenliği Yeterlik Sınavı	257	02.02.2007
Devlet Gelir Uzmanlığı Yeterlik Sınavı	12	14.02.2007
Vergi Dairesi Müdür Yardımcılığı	100	17.03.2007
Gelir Uzmanlığı Yeterlik Sınavı	319	28.03.2007
Vergi Denetmen Yardımcılığı	200	20.05.2007
Vergi Dairesi Müdürlük Sınavı	4	26.05.2007
Gelir Uzman Yardımcılığı Sınavı	152	16.06.2007
Gelir Uzman Yardımcılığı Sınavı	600	27.10.2007
Gelir Uzmanlığı Sınavı	2500	15.12.2007

Giriş ve Yükselme Sınavları Unvanlarına Göre Personel Durumu

UNVAN	SAYI
Gelir ve Vergi Dairesi Müdürlüğü ve Takdir Komisyonu Başkanlığı	126
Gelir ve Vergi Dairesi Müdür Yardımcılığı	218
Devlet Gelir Uzmanlığı	12
Vergi Dairesi Müdür Yardımcılığı	84
Devlet Gelir Uzman Yardımcılığı	40
Gelirler Başkontrolörü	9
Stajyer Gelirler Başkontrolörü	19
Vergi Denetmenliği	257
Vergi Dairesi Müdür Yardımcılığı	100
Vergi Dairesi Müdürlük Sınavı	4
Vergi Denetmen Yardımcılığı	1.016
Gelir Uzmanlığı	5.319
Gelir Uzman Yardımcılığı	1.126
Merkez Şefliği	22
TOPLAM	8.352

Giriş ve Yükselme Sınavları Yıllara Göre Personel Durum

YILLAR	1997	1998	1999	2000	2002	2003	2004	2005	2006	2007	TOPLAM
SAYI	76	253	321	244	222	919	925	830	2.900	4.172	25.681

5. Sunulan Hizmetler

5.1. Mevzuat Çalışmaları

Gelir İdaresi Başkanlığının görev ve fonksiyonları ile ilgili olarak 2007 yılında çıkarılan Bakanlar Kurulu Kararı, kanun, genel tebliğ, sirküler, iç genelge ve genel yazılara ilişkin bilgiler aşağıda tarih sırasına göre yer almaktadır.

5.1.1. Kanunlar

✓ **06.03.2007 tarih ve 26454 sayılı Resmi Gazete’de yayımlanan 5582 sayılı Konut Finansmanı Sistemine İlişkin Çeşitli Kanunlarda Değişiklik Yapılması Hakkında Kanunun** 34’üncü maddesiyle, istisna ve muafiyetlerin düzenlendiği 488 sayılı Damga Vergisi Kanununa ekli (2) sayılı tablonun "IV-Ticari ve medeni işlerle ilgili kağıtlar" başlıklı bölümüne aşağıdaki (36) numaralı fıkra, "V-Kurumlarla ilgili kağıtlar" başlıklı bölümüne ise aşağıdaki (23) ve (24) numaralı fıkralar eklenmiştir.

"36. Sermaye piyasası araçlarının ihracına ilişkin olarak düzenlenen makbuz ve kağıtlar, konut finansmanı kuruluşlarının konut finansmanı işlemleri ve bu kuruluşların ipotekli sermaye piyasası araçları, varlık teminatlı menkul kıymetler ve varlık finansmanı fonlarını temsilen menkul kıymet ihracı ve bu ihraca konu teminatlarla ilgili olarak düzenlenen makbuz ve kağıtlar."

"23. İpotek finansmanı kuruluşları ile konut finansmanı fonlarının kuruluş ve ipotekli sermaye piyasası araçları, varlık teminatlı menkul kıymetler ve varlık finansmanı fonlarını temsil eden menkul kıymetlerin ihracı ve ihraca konu teminatlardan kaynaklananlar dahil her türlü işlemleri ile ilgili olarak düzenlenen ve damga vergisi bu kuruluşlar veya fonlar tarafından ödenmesi gereken makbuz ve kağıtlar."

"24. Toplu Konut İdaresi Başkanlığının menkul kıymet ihracı ve ihraca konu teminatlardan kaynaklananlar dahil her türlü işlemleri ile ilgili olarak düzenlenen ve damga vergisi bu kuruluş tarafından ödenmesi gereken makbuz ve kağıtlar."

✓ **06.03.2007 tarih ve 26454 sayılı Resmi Gazete’de yayımlanan 5582 sayılı Konut Finansmanı Sistemine İlişkin Çeşitli Kanunlarda Değişiklik Yapılması Hakkında Kanunun** 35’inci maddesi ile KDV Kanununun 17’inci maddesinin 4 no.lu fıkrasına (ş) bendi eklenmiştir. Buna göre; 2499 sayılı Sermaye Piyasası Kanununun 38/A maddesinde tanımlanan konut finansmanı amacıyla teminat gösterilen veya ipotek konulan konutun, finansman kuruluşları, Toplu Konut İdaresi Başkanlığı, ipotek finansman kuruluşları ya da üçüncü kişilere teslimi (müzayede mahallinde yapılan satışlar dahil) ile bu şekilde alınan konutun, konut finansman kuruluşları, Toplu Konut İdaresi Başkanlığı veya ipotek finansmanı kuruluşları tarafından teslimi (müzayede mahallinde yapılan satış dahil) katma değer vergisinden istisna edilmiştir.

✓ **06.03.2007 tarih ve 26454 sayılı Resmi Gazete’de yayımlanan 5582 sayılı Konut Finansmanı Sistemine İlişkin Çeşitli Kanunlarda Değişiklik Yapılması Hakkında Kanunun** 31,32 ve 33’ üncü maddeleriyle 492 sayılı Harçlar Kanununda aşağıdaki değişiklikler yapılmıştır:

- 5582 sayılı Kanunun 31’inci maddesiyle 492 sayılı Harçlar Kanununun 59’uncu maddesinin birinci fıkrasına aşağıdaki bentler eklenmiştir.

"o) Konut finansmanı kuruluşları ve ipotek finansmanı kuruluşları tarafından 2499 sayılı Sermaye Piyasası Kanununun 38/A maddesinde tanımlanan konut finansmanı kapsamında tesis olunacak ipotek işlemleri,

p) 2499 sayılı Sermaye Piyasası Kanununun 38/A maddesinde tanımlanan konut finansmanı amacıyla yapılacak finansal kiralamalarda kiralanılan konutların kiracıya devri,

r) Toplu Konut İdaresi Başkanlığı tarafından konut satışları nedeniyle tesis olunacak ipotek işlemleri."

- Söz konusu Kanunun 32'inci maddesiyle,

A) 492 sayılı Kanuna bağlı (1) sayılı tarifinin "(A) Mahkeme Harçları" başlıklı bölümünün "III- Karar ve ilam harcı" başlıklı fıkrasının "1. Nispi harç" başlıklı bendinin, (e) alt bendinden sonra gelmek üzere aşağıdaki alt bent eklenmiştir.

"f) Konusu belli bir değerle ilgili bulunan davalarda ve 2499 sayılı Sermaye Piyasası Kanununun 38/A maddesinin birinci fıkrasında tanımlanan konut finansmanından kaynaklanan alacaklar ile Toplu Konut İdaresi Başkanlığının rehinle temin edilmiş alacaklarının takibinde, ihalenin feshi talepleri ile ilgili olarak esas hakkında karar verilmesi halinde hüküm altına alınan anlaşmazlık konusu değer üzerinden Binde 54

Bakanlar Kurulu, dava çeşitleri itibarıyla birlikte veya ayrı ayrı olmak üzere bu alt bentte yazılı nispeti binde 10'a kadar indirmeye veya Kanunda yazılı nispete kadar çıkarmaya yetkilidir."

B) 492 sayılı Kanuna bağlı (1) sayılı tarifinin "(B) İcra ve iflâs harçları" bölümünün "I-İcra harçları" başlıklı fıkrasının "3. Değeri belli olan icra takiplerinde tahsil harcı, değer üzerinden:" başlıklı bendinin sonuna aşağıdaki alt bent eklenmiştir.

"h) 2499 sayılı Sermaye Piyasası Kanununun 38/A maddesinin birinci fıkrasında tanımlanan konut finansmanından kaynaklanan alacaklar ile Toplu Konut İdaresi Başkanlığının rehinle temin edilmiş alacaklarının takibinde, bu bentte belirtilen tahsil harçları dörtte biri oranında uygulanır."

5582 sayılı Kanunun 33'üncü maddesiyle, 492 sayılı Kanuna bağlı (8) sayılı tarifinin "XI. Finansal faaliyet harçları" bölümünün (10) numaralı fıkrası yürürlükten kaldırılmıştır.

✓ **21.03.2007 ve 26469 sayılı Resmi Gazete'de yayımlanan 5602 sayılı Şans Oyunları Hâsılatından Alınan Vergi, Fon ve Payların Düzenlenmesi Hakkında Kanunun** 10'uncu maddesinin (6) numaralı bendi ile 2464 sayılı Belediye Gelirleri Kanununun; 19, 20, 21'inci maddelerinde değişiklik yapılmıştır. Buna göre, Spor Toto Teşkilat Başkanlığı tarafından tertip edilen müşterek bahisler, spor toto oyununun yanı sıra diğer müşterek bahis oyunları da eğlence vergisinden istisna tutulmuştur. Müşterek bahislerde eğlence vergisinin matrahı, müşterek bahse iştirak edenlerden tahsil edilen toplam tutardan katma değer vergisinin düşülmesi sonucunda arta kalan miktar olarak belirlenmiştir. Ayrıca, müşterek bahisler üzerinden alınan eğlence vergisi matrahına uygulanan eğlence vergisi oranı, matrahın genişlemesine paralel olarak % 20'den % 5 olarak yeniden belirlenmiştir.

✓ **21.03.2007 tarih ve 26469 sayılı Resmi Gazete'de yayımlanan 5602 sayılı Kanunun;**

● (10/5-a) maddesi ile Katma Değer Vergisi Kanununun 1'inci maddesinin birinci fıkrasının (3) numaralı bendinin (b) alt bendi 01.04.2007 tarihinden itibaren "b) Her türlü şans ve talih oyunlarının tertiplenmesi ve oynanması" şeklinde değiştirilmiştir.

● (10/5-b) maddesi ile Katma Değer Vergisi Kanununun 8'inci maddesinin birinci fıkrasının (e) bendi 01.04.2007 tarihinden itibaren "e) Her türlü şans ve talih oyunlarını tertip edenler," şeklinde değiştirilmiştir.

● (10/5-c) maddesi ile Katma Değer Vergisi Kanununun 17'inci maddesinin dördüncü fıkrasının (f) bendi 01.04.2007 tarihinden itibaren "f) Darphane ve Damga Matbaası tarafından yapılan teslim ve hizmetler," şeklinde değiştirilmiştir.

● (11/(1)-ç) maddesi ile, Katma Değer Vergisi Kanununun 8'inci maddesinin birinci fıkrasının (f) bendi 01.04.2007 tarihinden itibaren yürürlükten kaldırılmıştır. (Kaldırılmadan önceki şekli: At yarışları ve diğer müşterek bahis ve talih oyunlarında bunları tertipleyenler)

✓ **23.03.2007 tarih ve 26471 sayılı Resmi Gazete’de yayımlanan 5597 sayılı Yurt Dışına Çıkış Harcı Hakkında Kanun ile Çeşitli Kanunlarda Değişiklik Yapılması Hakkında Kanun** ile 4705 sayılı Kanun yürürlükten kaldırılmış ve yurt dışına çıkış harcına ilişkin yeni düzenlemeler yapılarak harç miktarı 15 YTL olarak belirlenmiştir.

✓ **04.04.2007 gün ve 26483 sayılı Resmi Gazete’de yayımlanan 5615 sayılı Gelir Vergisi Kanunu Ve Bazı Kanunlarda Değişiklik Yapılmasına Dair Kanun** ile Gelir Vergisi Kanununun “Esnaf Muafılığı” başlıklı 9’uncu maddesinde değişiklik yapılmıştır. Buna göre; evlerde kullanılan dikiş, nakış, mutfak robotu, ütü ve benzeri makine ve aletlerin kullanılmasının muafiyetten faydalanmaya engel olmaması sağlanmıştır. Maddede yer alan, havlu, örtü, çarşaf, çorap, halı, kilim, dokuma mamûlleri, örgü, dantel, her nevi nakış işleri ve turistik eşya, hasır, sepet, süpürge, paspas, fırça, yapma çiçek, ip ve urgan gibi ürün çeşitlerine ilave olarak, kırpıntı deriden üretilen mamuller, tarhana, erişte, mantı, her nevi pul, payet, boncuk işleme, tığ örgü işleri gibi ürün ve mamullerin üretim ve satışıyla iştigal edenler de esnaf muafılığı kapsamına alınmıştır. Emeğe dayalı ürünlerin esnaf muafılığından yararlananlarca pazarlanmasında kolaylık getirilmiş ve esnaf muafılığı kapsamında sayılan işlerin gelir ve kurumlar vergisi mükelleflerine devamlı olarak yapılmasının muafiyetten yararlanmaya engel teşkil etmemesi sağlanmıştır.

✓ **04.04.2007 gün ve 26483 sayılı Resmi Gazete’de yayımlanan 5615 sayılı Gelir Vergisi Kanunu Ve Bazı Kanunlarda Değişiklik Yapılmasına Dair Kanun** ile Gelir Vergisi Kanununun 32’inci maddesinin yeniden düzenlenmesi ile getirilen Asgari Geçim İndirimi Sistemi ile; gerçek ücret gelirlerine uygulanmak üzere, 01.01.2008 tarihinden yürürlüğe giren asgari geçim indirimi, ücretin elde edildiği takvim yılı başında belirlenen 16 yaşından büyük işçiler için uygulanan asgari ücretin yıllık brüt tutarına;

- Mükellefin kendisi için % 50’si
- Çalışmayan ve herhangi bir geliri olmayan eşi için % 10’u
- Çocukların her biri için ayrı ayrı olmak üzere ilk iki çocuk için % 7,5’i
- Diğer çocuklar için % 5’i

olmak üzere ücretlinin şahsi ve medeni durumu dikkate alınarak hesaplanan indirim oranlarının uygulanması sonucu bulunacak tutarın, Gelir Vergisi Kanununun 103’üncü maddesinde yer alan Gelir Vergisi tarifesinin birinci gelir dilimine uygulanan oranla çarpılması sonucu bulunacak indirim tutarının 1/12’sinin aylık olarak hesaplanan gelir vergisinden mahsup edilmesi suretiyle bulunacaktır.

Asgari geçim indiriminden tüm çalışanlar aile durumlarına göre eşit düzeyde yararlanacak olup, geçmiş yıllarda uygulanan vergi indirim sistemi ile kıyaslandığında çok daha fazla sayıda ücretli avantajlı duruma geçmiştir.

✓ **04.04.2007 gün ve 26483 sayılı Resmi Gazete’de yayımlanan 5615 sayılı Gelir Vergisi Kanunu Ve Bazı Kanunlarda Değişiklik Yapılmasına Dair Kanun** ile Gelir Vergisi Kanununun 41’inci maddesinin 4 numaralı fıkrasından sonra gelmek üzere eklenen 5 numaralı bent ile; 5520 sayılı Kurumlar Vergisi Kanununu ile vergi sistemimize dahil edilen transfer fiyatlandırılması hükümlerine paralel düzenlemeler yapılmıştır.

✓ **04.04.2007 gün ve 26483 sayılı Resmi Gazete’de yayımlanan 5615 sayılı Gelir Vergisi Kanunu Ve Bazı Kanunlarda Değişiklik Yapılmasına Dair Kanun** ile Gelir Vergisi Kanununun 75 ‘inci maddesinin ikinci fıkrasının (2) numaralı bendine, birinci paragraftan sonra gelmek üzere bir

paragraf eklenmiş, anılan paragraf ile; Türkiye’de yerleşik kişilerin kontrol ettikleri yurt dışı iştirakleri kazançlarının, dağıtılıp dağıtılmadığına bakılmaksızın dağıtılan kâr payı olarak vergilendirilmesi öngörülmüştür.

✓ **04.04.2007 gün ve 26483 sayılı Resmi Gazete’de yayımlanan 5615 sayılı Gelir Vergisi Kanunu Ve Bazı Kanunlarda Değişiklik Yapılmasına Dair Kanun** ile Gelir Vergisi Kanununun Mükerrer 80’inci maddesinin birinci fıkranın (6) numaralı bendinde yapılan değişik ile; iktisap şekli ne olursa olsun (ivazsız olarak iktisap edilenler hariç) 70’inci maddenin 1, 2, 4 ve 7 numaralı bentlerinde yazılı mal (gerçek usulde vergiye tabi çiftçilerin zirai istihsalde kullandıkları gayrimenkuller dahil) ve hakların elden çıkarılmasında değer artışı kazancı olarak değerlendirilecek süre, iktisap tarihinden itibaren, 4 yıldan 5 yıla çıkarılmıştır.

✓ **04.04.2007 gün ve 26483 sayılı Resmi Gazete’de yayımlanan 5615 sayılı Gelir Vergisi Kanunu Ve Bazı Kanunlarda Değişiklik Yapılmasına Dair Kanun** ile Gelir Vergisi Kanununun 94’üncü maddesine birinci fıkradan sonra gelmek üzere eklenen fıkra ile; zararlı vergi rekabeti uygulayan ülkelerde yerleşik olanlara yapılan ödemeler üzerinden % 30 oranında vergi kesintisi yapılması öngörülmüştür.

✓ **04.04.2007 gün ve 26483 sayılı Resmi Gazete’de yayımlanan 5615 sayılı Gelir Vergisi Kanunu Ve Bazı Kanunlarda Değişiklik Yapılmasına Dair Kanun** ile Gelir Vergisi Kanununun 99’uncu maddesinde yapılan değişik ile; Muhtasar Beyannamenin şekil, içerik ve eklerini belirlemeye ve tevkifat konuları ile ayrı ayrı beyanname verme mecburiyeti getirmeye Maliye Bakanlığı yetkili kılınmıştır.

✓ **04.04.2007 gün ve 26483 sayılı Resmi Gazete’de yayımlanan 5615 sayılı Gelir Vergisi Kanunu Ve Bazı Kanunlarda Değişiklik Yapılmasına Dair Kanun** ile Gelir Vergisi Kanununun 121’inci maddesine eklenen fıkra ile; kontrol edilen yabancı kurumlara yapılan ödemeler üzerinden tevkifat yapılması durumunda mükerrer vergilendirmeye yol açmamak için, yurt içinde ödenen vergilerin mahsubuna ilişkin maddede düzenleme yapılmaktadır.

✓ **04.04.2007 gün ve 26483 sayılı Resmi Gazete’de yayımlanan 5615 sayılı Gelir Vergisi Kanunu Ve Bazı Kanunlarda Değişiklik Yapılmasına Dair Kanun** ile Gelir Vergisi Kanununun 123’üncü maddesine eklenen fıkra ile; kontrol edilen yabancı kurum kazançlarının Türkiye’de beyan edilen kazançta dahil edilmesi durumunda mükerrer vergilendirmeye yol açmamak için, yurt dışında ödenen vergilerin mahsubuna ilişkin maddede düzenleme yapılmaktadır.

✓ **04.04.2007 gün ve 26483 sayılı Resmi Gazete’de yayımlanan 5615 sayılı Gelir Vergisi Kanunu Ve Bazı Kanunlarda Değişiklik Yapılmasına Dair Kanun** ile Gelir Vergisi Kanununun 92, 98, mükerrer 120 ve Geçici 67’nci maddelerinde yapılan değişiklik ile; beyanname verme sürelerinde değişiklikler yapılmıştır.

✓ **04.04.2007 gün ve 26483 sayılı Resmi Gazete’de yayımlanan 5615 sayılı Gelir Vergisi Kanunu Ve Bazı Kanunlarda Değişiklik Yapılmasına Dair Kanun** ile 5084 sayılı Kanunda yapılan değişik ile; Kanun kapsamına giren 49 ilde ve Çanakkale ilinin Gökçeada ve Bozcaada ilçelerinde asgari 10 işçi istihdam eden tüm mükelleflerin Kanunda yer alan teşviklerden yararlanması imkanı sağlanmıştır.

✓ **04.04.2007 gün ve 26483 sayılı Resmi Gazete’de yayımlanan 5615 sayılı Gelir Vergisi Kanunu Ve Bazı Kanunlarda Değişiklik Yapılmasına Dair Kanun’un** 20’nci maddesi ile; **213 sayılı Vergi Usul Kanununun**; 353’üncü maddesinin (3) numaralı bendine ikinci cümleden sonra gelmek üzere "Maliye Bakanlığı Gelir İdaresi Başkanlığı, söz konusu tespiti vergi incelemesine yetkili olmayanlara da yaptırmaya yetkilidir." cümlesi eklenmiştir. 367’nci maddesinin birinci fıkrasında yer alan "defterdarlığın veya gelirler bölge müdürlüğünün" ibaresi "vergi dairesi başkanlığının veya defterdarlığın" şeklinde değiştirilmiştir. 377’nci maddesinin dördüncü ve beşinci fıkraları ise

"Vergi dairesi başkanlıkları ile vergi daireleri, Maliye Bakanlığı Gelir İdaresi Başkanlığınca belirlenen tutarları aşan davalarda Gelir İdaresi Başkanlığının (il özel idareleri ile belediyeler, valilerin) muvafakatını almadan vergi mahkemesi kararları aleyhine temyiz yoluna gidemezler. Gelir İdaresi Başkanlığı, tespit edeceği hadlerle sınırlı olmak şartıyla, muvafakat verme yetkisini vergi dairesi müdürlüklerinin taraf bulunduğu davalar için vergi dairesi başkanlıklarına ve/veya defterdarlıklara devredebilir." yeniden düzenlenmiştir.

✓ **04.04.2007 tarih ve 26483 sayılı Resmi Gazete’de yayımlanan 5615 sayılı Kanunun 16’ncı maddesiyle aşağıdaki değişiklikler yapılmıştır:**

- 123’üncü maddesinin üçüncü fıkrasına "nev’i değişiklikleri nedeniyle yapılacak işlemler ile" ibaresinden sonra gelmek üzere "Esnaf ve Sanatkarlar Kredi ve Kefalet Kooperatifleri (Bu kooperatifler ile Kredi Garanti Fonu işletme ve Araştırma Anonim Şirketi tarafından bankalardan kullanılacak krediler için verilecek kefaletler dahil)" ibaresi eklenmiş,

- Kanuna ekli (4) sayılı tarifenin "I-Tapu İşlemleri" bölümünün (20) numaralı fıkrasının (d) bendindeki parantez içi hüküm "(Bu bedel, üzerinde hak tesis edilen gayrimenkulün emlak vergisi değerinin yarısından az, iki katından çok olamaz)" şeklinde değiştirilmiştir.

- Kanuna ekli (8) sayılı tarifenin "XI- Finansal Faaliyet Harçları" başlıklı bölümünün (7) numaralı fıkrasının (a) ve (b) bentlerinde yer alan tutarlar aşağıdaki şekilde yeniden belirlenmiştir.

"a) Yetkili müesseseler (döviz büfeleri) kuruluş izin belgeleri (her yıl için) (11.220.-YTL)

b) Yetkili müesseselerin (döviz büfeleri) açacakları şubeler için düzenlenen belgeler (5.610.-YTL)

✓ **04.04.2007 tarih ve 26483 sayılı Resmi Gazete’de yayımlanan 5615 sayılı Kanunun;**

● 10’uncu maddesi ile, Katma Değer Vergisi Kanununun 41’inci maddesinde yer alan "yirminci günü" ibaresi 04.04.2007 tarihinden geçerli olmak üzere "yirmi dördüncü günü" olarak değiştirilmiştir.

● 12’nci maddesi ile; Katma Değer Vergisi Kanununun 13’üncü maddesinin birinci fıkrasının (c) bendi 04.04.2007 tarihinden itibaren aşağıdaki şekilde değiştirilmiştir.

"c) Altın, gümüş, platin arama, işletme, zenginleştirme, rafinaj ve Türk Petrol Kanunu hükümlerine göre petrol arama faaliyetlerine ilişkin olmak üzere, bu faaliyetleri yürütenlere yapılan teslim ve hizmetler ile aynı Kanun hükümlerine göre boru hattıyla taşımacılık yapanlara bu hatların inşa ve modernizasyonuna ilişkin yapılan teslim ve hizmetler,"

● 13’üncü maddesi ile; Katma Değer Vergisi Kanununun 17’nci maddesinin (2) numaralı fıkrasının (b) bendinde yer alan "Üniversite ve yüksekokullar ile 8.6.1965 tarihli ve 625 sayılı Kanun hükümlerine tâbi özel okullar tarafından ilgili dönemdeki kapasitelerinin %10’ unu" ibaresi 01.05.2007 tarihinden itibaren "08.02.2007 tarihli ve 5580 sayılı Kanun hükümlerine tâbi özel okullar tarafından ilgili dönemdeki kapasitelerinin %10’ unu, üniversite ve yüksekokullarda ise %50’sini" şeklinde değiştirilmiştir.

● 13’üncü maddesi ile, 3065 sayılı Kanunun 17’nci maddesinin (4) numaralı fıkrasının (o) bendinde yer alan "işlemlerine konu mallar" ibaresi 04.04.2007 tarihinden itibaren "işlemlerine konu mallar ile transit rejim kapsamında işlem gören mallar" şeklinde değiştirilmiştir.

● 13’üncü maddesi ile, Katma Değer Vergisi Kanununun 17’nci maddesinin (4) numaralı fıkrasının (r) bendi 04.04.2007 tarihinden itibaren aşağıdaki şekilde değiştirilmiştir.

"r) Kurumların aktifinde veya belediyeler ile il özel idarelerinin mülkiyetinde, en az iki tam

yıl süreyle bulunan iştirak hisseleri ile gayrimenkullerin satışı suretiyle gerçekleşen devir ve teslimler ile bankalara borçlu olanların ve kefillerinin borçlarına karşılık gayrimenkul ve iştirak hisselerinin (müzayede mahallerinde yapılan satışlar dahil) bankalara devir ve teslimleri.

Istisna kapsamındaki kıymetlerin ticaretini yapan kurumların, bu amaçla aktiflerinde bulundukları gayrimenkul ve iştirak hisselerinin teslimleri istisna kapsamı dışındadır.

Istisna kapsamında teslim edilen kıymetlerin iktisabında yüklenilen ve teslimin yapıldığı döneme kadar indirim yoluyla giderilemeyen katma değer vergisi, teslimin yapıldığı hesap dönemine ilişkin gelir veya kurumlar vergisi matrahının tespitinde gider olarak dikkate alınır."

- 13'üncü maddesi ile, Katma Değer Vergisi Kanununun 29'uncu maddesinin (2) numaralı fıkrasındaki "işletmelerden" ibaresi 04.04.2007 tarihinden itibaren "işletmeler ile organize sanayi bölgelerinden" şeklinde değiştirilmiştir.

✓ **04.04.2007 tarih ve 26483 sayılı Resmi Gazete'de yayımlanan 5615 sayılı Gelir Vergisi Kanunu ve Bazı Kanunlarda Değişiklik Yapılmasına Dair Kanunun** 21'inci maddesi ile, 6183 sayılı Kanunun 17'nci maddesinin birinci fıkrasında yer alan "vergi dairesi müdürünün yazılı isteği üzerine defterdar," ibaresi "vergi dairesi müdürünün (5345 sayılı Kanun uyarınca vergi dairesi yetkisini haiz olarak kurulan ve faaliyete geçen vergi dairesi başkanlıklarında, ilgili grup müdürünün ve/veya müdürünün) yazılı talebi üzerine defterdar ve/veya vergi dairesi başkanı," şeklinde değiştirilmiş, ikinci fıkrasında yer alan "müdürü" ibaresinden sonra gelmek üzere fıkraya "(5345 sayılı Kanun uyarınca vergi dairesi yetkisini haiz olarak kurulan ve faaliyete geçen vergi dairesi başkanlıklarında, ilgili grup müdürü ve/veya müdür)" ibaresi eklenmiş, 90'ıncı maddesinde yer alan "gayrimenkulün bulunduğu yer tapu sicil muhafızından teşekkül eder." ibaresi "gayrimenkulün bulunduğu yer tapu sicil muhafızı veya tevkil edeceği zattan teşekkül eder." şeklinde değiştirilmiştir.

✓ **04.04.2007 tarih ve 26483 sayılı Resmi Gazete'de yayımlanan 5615 sayılı "Gelir Vergisi Kanunu ve Bazı Kanunlarda Değişiklik Yapılmasına Dair Kanun"**un 15'inci maddesiyle, 01.07.1964 tarih ve 488 sayılı Damga Vergisi Kanununa ekli (1) sayılı tablonun "I. Akitlerle ilgili kağıtlar" başlıklı bölümünün (A) fıkrasına eklenen (6) numaralı bent ile ikinci el araç satış sözleşmelerinin nispeti binde 1,5 olarak belirlenmiş, (2) sayılı tablonun "III-İşçiler, çiftçiler ve göçmenlerle ilgili kağıtlar" başlıklı bölümüne eklenen (9) numaralı fıkra ile "3285 sayılı Hayvan Sağlığı ve Zabıtası Kanunu uyarınca düzenlenen menşe şahadetnameleri" damga vergisinden istisna edilmiştir.

✓ **07.06.2007 tarih ve 26545 sayılı Resmi Gazete'de yayımlanan 5679 sayılı Belediye Gelirleri Kanununda Değişiklik Yapılması Hakkında Kanun ile 2464 sayılı Belediye Gelirleri Kanununun** Ek 2'inci ve 80'inci maddelerinde değişiklik yapılmıştır. Bu değişikliklerle, sera ve benzeri örtü altı tarım yapılan tesisler, ahır, samanlık, kümes, su ürünleri ve hayvan barınağı ile yemlik gibi yapı ve tesis inşaatı, bina inşaat harcından; sera ve benzeri örtü altı tarım faaliyetinde kullanılmak üzere inşa edilen tesisler, 5302 sayılı İl Özel İdaresi Kanunu uyarınca alınacak ücretler ile bina inşaat harcı ile imarla ilgili harçlardan istisna tutulmuştur.

5.1.2. Bakanlar Kurulu Kararları

✓ **17.02.2007 tarih ve 26437 sayılı Resmi Gazete'de yayımlanan 2007/11674 sayılı Bakanlar Kurulu Kararı** ile 4760 sayılı Özel Tüketim Vergisi Kanunu eki (III) sayılı listenin (B) cetvelinde yer alan mallar için maktu vergi tutarları yeniden tespit edilmiştir.

✓ **30.05.2007 tarih ve 26537 sayılı Resmi Gazete'de yayımlanan 2007/12143 sayılı Bakanlar Kurulu Kararı** ile;

- 17.07.2002 tarihli ve 2002/4480 sayılı Kararnamenin eki I sayılı listenin 2'nci sırası değiştirilmiştir.

● 17.07.2002 tarihli ve 2002/4480 sayılı Kararnamenin eki I sayılı listenin sondan ikinci paragrafında yer alan "2, 3 ve 6'ncı" ibaresi "2/a, 3 ve 6'ncı" olarak, "1 ve 4'üncü" ibaresi "1, 2/b ve 4'üncü" olarak değiştirilmiştir.

● 17.07.2002 tarihli ve 2002/4480 sayılı Kararnamenin eki II sayılı listenin "A) TEMEL GIDA MADDELERİ" bölümü başlığı ile beraber değiştirilmiştir. Bu bölümdeki malların I sayılı listede de yer alması halinde, I sayılı listede belirlenen oranlar uygulanır."

● 17.07.2002 tarihli ve 2002/4480 sayılı Kararnamenin eki II sayılı listenin "B) DİĞER MAL VE HİZMETLER" bölümüne 06/03/2006 tarihli ve 2006/10138 sayılı Kararname ile eklenen ve 09/03/2006 tarihinde yürürlüğe giren 19'uncu sırası, İstatistik Pozisyonlarına Bölünmüş Türk Gümrük Tarife Cetvelinin 64'üncü faslında (6406.99.10.00.00 pozisyonunda yer alan eşyaların, II sayılı listenin B bölümünün 15, 16 ve 18'inci sıralarında sayılanlardan mamul olmayanları hariç) yer alan eşyaları kapsamaktadır.

● 17.07.2002 tarihli ve 2002/4480 sayılı Kararnamenin eki II sayılı listenin "B) DİĞER MAL VE HİZMETLER" bölümünün sonuna "22 - Fason olarak yapılan tekstil ve konfeksiyon işleri," 22'nci sıra eklenmiştir.

● 17.07.2002 tarihli ve 2002/4480 sayılı Kararnamenin eki II sayılı listenin "B) DİĞER MAL VE HİZMETLER" bölümünün sonuna "23 - Gazino, açık hava gazinosu, bar, dans salonu, diskotek, pavyon, taverna, birahane, kokteyl salonu ve benzeri yerler hariç olmak üzere kahvehane, kır kahvesi, çay bahçesi, çay ocağı, kiraathane, kafeterya, pastane, ayakta yemek yenilen yerler, yemeği pakette satan veya diğer şekillerde yemek hizmeti sunan yerler, lokanta, içkili lokanta, kebabçı ve benzeri yerlerde verilen hizmetler (bu yerlerde verilen hizmetlerin alkollü içeceklere isabet eden kısmı hariç)" 23'üncü sıra eklenmiştir.

● 17.07.2002 tarihli ve 2002/4480 sayılı Kararnamenin eki II sayılı listenin "B) DİĞER MAL VE HİZMETLER" bölümünün sonuna "24 - Otel, motel, pansiyon, tatil köyü ve benzeri konaklama tesislerinde sunulan geceleme hizmeti (Konaklama tesislerinde geceleme hizmetinden yararlanmayanlara verilen tüm hizmetler ile geceleme hizmetiyle beraber verilen ancak ayrıca belgelendirilen ya da geceleme hizmetine ait belgede ayrıca fiyatlandırılan hizmetler bu sıra kapsamında yer almamaktadır. Ancak geceleme hizmeti kapsamında verilmesi ve geceleme bedeline dahil edilmesi mutad olan diğer hizmetler bu sıra kapsamında yer almakla birlikte bu şekilde belirlenen geceleme bedeli içinde sunulan alkollü içeceklere ilişkin yüklenilen katma değer vergisi tutarları, hizmeti sunanlar tarafından indirim konusu yapılamaz.)," 24'üncü sıra eklenmiştir.

● 17.07.2002 tarihli ve 2002/4480 sayılı Kararnamenin eki II sayılı listenin "B) DİĞER MAL VE HİZMETLER" bölümünün sonuna "25 - Yaşlı, sakat, bakım ve huzurevleri, düşkünevleri ve yetimhanelerde verilen hizmetler," 25'inci sıra eklenmiştir.

✓ **18.07.2007 tarih ve 26586 sayılı Resmi Gazete'de yayımlanan 2007/12392 sayılı Bazı İşlemlerde Uygulanacak Banka ve Sigorta Muameleleri Vergisi Nispetlerinin Tespitine İlişkin Bakanlar Kurulu Kararı** ile 6802 sayılı Gider Vergileri Kanununun 33'üncü maddesinde yer alan banka ve sigorta muameleleri vergisi nispeti;

● Merkez Bankasınca ihraç edilen likidite senetlerinin geri alım ve satım taahhüdü ile iktisap veya elden çıkarılması karşılığında lehe alınan paralar üzerinden %1,

● Merkez Bankasınca ihraç edilen likidite senetlerinin vadesi beklenilmeksizin satışı nedeniyle lehe alınan paralar üzerinden %1 olarak tespit edilmiştir. Bu Karar yayımını izleyen üçüncü günde yürürlüğe girecektir.

✓ 29.08.2007 tarih ve 26628 sayılı Resmi Gazete’de yayımlanarak yürürlüğe giren 2007/12574 sayılı Bakanlar Kurulu Kararı ile, 26.6.2006 tarih ve 2006/10784 sayılı Kararnamenin eki İhraç Malı Taşıyan Araçlara Motorin Tesliminde Özel Tüketim Vergisi ve Katma Değer Vergisi İstisnası Uygulanacak Sınır Kapılarına İlişkin Karar kapsamına “Gürbulak” sınır kapısı da alınmıştır.

✓ 02.11.2007 tarih ve 26688 sayılı Resmi Gazete’de yayımlanan 2007/12756 sayılı Bakanlar Kurulu Kararı ile 4760 sayılı Özel Tüketim Vergisi Kanununa ekli (I) sayılı listede yer alan bazı mallara ilişkin vergi tutarları ve (III) sayılı listenin (B) cetvelinde yer alan mallar için asgari maktu vergi tutarları yeniden tespit edilmiştir.

✓ 06.12.2007 tarih ve 26722 sayılı Resmi Gazete’de yayımlanan 2007/12888 sayılı Bakanlar Kurulu ile “Transfer Fiyatlandırması Yoluyla Örtülü Kazanç Dağıtımı Hakkında Karar” ın yürürlüğe konulması; Maliye Bakanlığının 15.11.2007 tarihli ve 101556 sayılı yazısı üzerine, 5520 sayılı Kurumlar Vergisi Kanununun 13’üncü maddesine göre, Bakanlar Kurulunca 27.11.2007 tarihinde kararlaştırılmıştır.

✓ 30.12.2007 tarih ve 26742 sayılı Resmi Gazete’de yayımlanan 2007/13044 sayılı Bakanlar Kurulu Kararı ile Gelir Vergisi Kanununun 103’üncü maddesinde yer alan gelir vergisi tarifesi yeniden belirlenmiştir.

✓ 30.12.2007 tarih ve 26742 sayılı Resmi Gazete’de yayımlanan 2007/13033 sayılı Bakanlar Kurulu Kararı ile KDV Kanununun 28’inci maddesi uyarınca, KDV oranları yeniden tespit edilmiştir.

5.1.3. Tebliğler

✓ 30.01.2007 tarih ve 26419 sayılı Resmi Gazete’de yayımlanan 440 Seri No.lu Tahsilat Genel Tebliği ile, 6183 sayılı Kanunda 5479 sayılı Kanunun 21 ve 79’uncu maddelerinde yapılan değişikliklerle Kanuna eklenen Geçici 9’uncu maddesine ilişkin düzenlemelere yer verilmiştir.

6183 sayılı Kanunun 62’nci maddesi uyarınca Devlete ait amme alacaklarının takip ve tahsili için yapılacak mal varlığı araştırmasının usul ve esasları belirlenmiştir.

✓ 30.01.2007 tarihli ve 26419 sayılı Resmi Gazete’de yayımlanan 441 Seri No.lu Tahsilat Genel Tebliği ile, 6183 sayılı Amme Alacaklarının Tahsil Usulü Hakkında Kanun hükümlerine göre satışa çıkarılacak gayrimenkullerin büyük şehirlerde yayımlanan gazetelerde de ilanı için öngörülen tutar en az 500 bin YTL na yükseltilmiş, ayrıca, 6183 sayılı Kanunun 53’üncü maddesine göre köylerde gecikme zammı uygulamasına tabi tutulacak amme alacakları belirlenmiştir.

✓ 01.02.2007 tarih ve 26421 sayılı Resmi Gazete’de yayımlanan 367 Sıra No.lu VUK Genel Tebliği ile, elektronik ortamda gönderilme zorunluluğu getirilen beyannamelerin, 346 sıra no.lu Vergi Usul Kanunu Genel Tebliğinin "2. Beyannameleri Elektronik Ortamda Göndermek Zorunda Olanlar" bölümünde yer alan hadlerde değişiklik yapılmıştır. Kurumlar Vergisi mükellefleri ise hiçbir hadle sınırlı olmaksızın Kurumlar Vergisi Beyannamesini ve Geçici Vergi Beyannamelerini elektronik ortamda gönderme zorunluluğu getirilmiştir. Ayrıca İstanbul ilinde kurulan Büyük Mükellefler Vergi Dairesi Başkanlığı mükelleflerine, tüm vergi beyannamelerini elektronik ortamda gönderme mecburiyeti getirilmiştir.

✓ 23.02.2007 tarih ve 26443 sayılı Resmi Gazete’de yayımlanan 41 Sıra No.lu Serbest Muhasebecilik, Serbest Muhasebeci Mali Müşavirlik ve Yeminli Mali Müşavirlik Kanunu Genel Tebliği ile Yeminli Mali Müşavirlerin tasdik hizmeti verdikleri mükelleflerin, doğrudan ya da silsile yoluyla ticari ilişkide buldukları diğer mükelleflerin yeminli mali müşavirlerinden bilgi isteyebilmelerine imkan veren bir düzenleme getirilerek bu düzenlemeye ilişkin usul ve esaslar belirlenmiş ve evvelce yayımlanmış olan 24 ve 37 Sıra No.lu Serbest Muhasebecilik, Serbest Muhasebeci Mali Müşavirlik ve Yeminli Mali Müşavirlik Kanunu Genel Tebliğlerinde yer verilmiş olan bazı hükümler değiştirilmiş olup ayrıca, yararlanılması yeminli mali müşavir tasdik raporu ibraz zorunluluğuna bağlanmış olan yatırım indirimi istisnası ve kurumlar vergisi istisnası konularında veya

içerisinde anılan konuların da değerlendirilmiş olduğu yıllık gelir ve kurumlar vergisi beyannamesi ve eklerinin tasdiki (tam tasdik) konusunda yeminli mali müşavirlerce düzenlenmiş tasdik raporlarının Yeminli Mali Müşavirler Odaları vasıtasıyla vergi dairelerine teslimine ilişkin bazı düzenlemeler yapılmıştır.

✓ **01.03.2007 tarih ve 26449 Sayılı Resmi Gazetede yayımlanan 368 Seri No.lu VUK Genel Tebliği** ile mükelleflere daha iyi hizmet verilebilmesi ve gerçek vergi matrahı üzerinden gerekli tarhiyatın yapılabilmesi için; daha önce verilmiş bulunan beyanname veya beyannamelerdeki hata ve/veya eksikliklere ilişkin verilecek düzeltme beyannamelerinin, daha önce verilen beyanname ya da beyannamelerdeki bilgileri de kapsayacak şekilde verilmesinin uygun görüldüğüne ilişkin açıklamalar yapılmıştır.

✓ **06.03.2007 tarih ve 26454 sayılı Resmi Gazete’de yayımlanan 262 Seri No.lu Gelir Vergisi Genel Tebliği** ile Katma değer vergisi iade alacağının geçici vergiye mahsup edilmesi ile söz konusu geçici verginin yıllık gelir/kurumlar vergisine mahsubundan sonra kalan tutarın nakden veya mahsuben iadesine ilişkin açıklamalar yapılmıştır.

✓ **08.03.2007 tarih ve 26456 sayılı Resmi Gazete’de yayımlanan 263 Seri No.lu Gelir Vergisi Genel Tebliği ile** 193 sayılı Gelir Vergisi Kanununun Geçici 67’nci maddesi kapsamındaki gelirlerin ihtiyari beyanı ile tevkif edilen vergilerin mahsup ve iade işlemleri, özel amaçlı araçlardan (ADR, GDR, DR) elde edilen gelirlerin vergilendirilmesi ve diğer hususlara ilişkin açıklamalar yapılmıştır.

✓ **30.03.2007 tarih ve 26478 sayılı Resmi Gazete’de yayımlanan 1 Seri No.lu Yurt Dışına Çıkış Harcı Hakkında Kanunun Uygulanmasına Dair Genel Tebliğ** ile yurt dışına çıkış harcı ile ilgili uygulama usul ve esaslarına ilişkin açıklamalara yer verilmiştir.

✓ **03.04.2007 tarih ve 26482 sayılı Resmi Gazete’de yayımlanan 1 Seri No.lu Kurumlar Vergisi Genel Tebliği** ile 5422 sayılı Kurumlar Vergisi Kanunu, 21.06.2006 tarih ve 26205 sayılı Resmi Gazete’de yayımlanan 13.06.2006 tarihli ve 5520 sayılı Kurumlar Vergisi Kanunu ile yürürlükten kaldırılmıştır. 01.01.2006 tarihinden itibaren geçerli olmak üzere yürürlüğe giren 5520 sayılı Kurumlar Vergisi Kanununun uygulanmasına ilişkin açıklamalar Tebliğin konusunu oluşturmaktadır. Anılan Tebliğ, Mülga 5422 sayılı Kurumlar Vergisi Kanununun uygulanmasına ilişkin olarak yayımlanan 86 adet Kurumlar Vergisi Genel Tebliğinde yer alan ve yürürlükte bulunan hükümleri de kapsayacak şekilde tek tebliğ olarak düzenlenmiştir.

✓ **03.04.2007 tarih ve 26482 sayılı Resmi Gazete’de yayımlanan 1 Seri No.lu Vakıflara Vergi Muafiyeti Tanınması Hakkında Genel Tebliği** ile 4962 sayılı Kanunun 20’nci maddesi ile Bakanlığımıza verilen yetki çerçevesinde, vakıflara vergi muafiyeti tanınmasının şartları, vergi muafiyeti tanınan vakıfların yerine getireceği yükümlülükler ve vergi muafiyetinin kaldırılmasına ilişkin usul ve esaslar bu Tebliğ ile açıklanmıştır.

✓ **12.04.2007 tarih ve 26491 sayılı Resmi Gazete’de yayımlanan 48 Seri No.lu Damga Vergisi Genel Tebliği** ile Noterlere, Damga Vergisi Kanununun 27’nci maddesinin birinci fıkraya hükmü gereğince noterlerin, kendilerine tasdik edilmesi veya suret çıkarılması için getirilen kağıtlara ilişkin damga vergisinin ve cezasının tam olarak ödenip ödenmediğini araştırma mecburiyetlerine uymadıkları durumda uygulanacak cezalara ilişkin açıklamalar yapılmıştır.

✓ **17.04.2007 tarih ve 26496 sayılı Resmi Gazete’de yayımlanan 371 Sıra numaralı Vergi Usul Kanunu Genel Tebliği** ile 5615 sayılı Kanunla Vergi Usul Kanununda yapılan değişikliklere istinaden; Başkanlığımızca belirlenen limitler dahilinde Danıştay nezdinde temyiz yoluna gidilmesine ve beyanname verme sürelerinin yeniden belirlenme sürelerine ilişkin açıklamalara yer verilmiştir.

✓ **17.04.2007 tarih ve 26496 sayılı Resmi Gazetede yayımlanan 84 Seri No.lu Gider Vergileri Genel Tebliği** ile 21.02.2007 tarihli ve 5582 sayılı Konut Finansmanı Sistemine İlişkin Çeşitli

Kanunlarda Değişiklik Yapılması Hakkında Kanun ile 13.07.1956 tarihli ve 6802 sayılı Gider Vergileri Kanununun 29'uncu maddesinde yapılan değişiklikler uyarınca konut finansmanı sistemi kapsamında yapılacak işlemlerde, banka ve sigorta muameleleri vergisi istisnası uygulanmasına ilişkin açıklamalara yer verilmiştir.

✓ **01.05.2007 tarih ve 26509 sayılı Resmi Gazete'de yayımlanan 264 Seri No.lu Gelir Vergisi Genel Tebliği** ile 193 sayılı Gelir Vergisi Kanununun Esnaf Muafılığı başlıklı 9'uncu ve Değer Artışı Kazançları başlıklı mükerrer 80'inci maddelerinde yapılan değişikliklerle, yürürlükten kaldırılmış bulunan Ücretlilerde Vergi İndirimi başlıklı mükerrer 121'inci maddesine ilişkin açıklamalar yapılmıştır.

✓ **01.05.2007 tarih ve 26509 sayılı Resmi Gazete'de yayımlanan 104 Seri No.lu KDV Genel Tebliği** ile ihraç edilecek asıl malın katma değer vergisinden istisna olarak satın alınması halinde, bu mallara ilişkin ambalaj maddeleri ve malzemeleri de dahil olmak üzere bu malın eklentisi veya ayrılmaz parçası niteliğindeki malların alımında KDV Kanununun (11/1-c) maddesi kapsamında işlem yapılabilmesi uygun görülmüş, bu tebliğin yayımını izleyen ay başından itibaren geçerli olmak üzere çinko ve alüminyum mamulleri ile çinko ve alüminyum külçelerinin teslimi tevkifat uygulaması kapsamına alınmış, 91 Seri No.lu KDV Genel Tebliğinde sayılan kurum ve kuruluşların yanı sıra bütün KDV mükelleflerine verilen özel güvenlik hizmetleri tevkifat uygulaması kapsamına alınmış ve bu hizmetlerde tevkifat oranı bu Tebliğin yayımını izleyen ayın başından itibaren geçerli olmak üzere 4/5 olarak belirlenmiştir.

✓ **12.05.2007 tarih ve 26520 sayılı Resmi Gazete yayımlanan 442 Seri No.lu Tahsilat Genel Tebliği** ile, 5326 sayılı Kabahatler Kanununda 5560 sayılı Kanunla yapılan değişiklikler neticesinde idari para cezalarının uygulamasına yönelik açıklamaların yapılması gerekli görülmüş ve bu konuda daha önce yayımlanmış olan 437 seri No.lu Tahsilat Genel Tebliği yürürlükten kaldırılmak suretiyle uygulamanın tek bir tebliğle (442 Seri No.lu Tahsilat Genel Tebliği) yapılması yoluna gidilmiştir.

✓ **18.05.2007 tarih ve 26526 sayılı Resmi Gazete yayımlanan 443 Seri No.lu Tahsilat Genel Tebliği** ile, 5569 sayılı Küçük ve Orta Büyüklükteki İşletmelerin Mali Sektöre Olan Borçlarının Yeniden Yapılandırılması Hakkında Kanunun 3'üncü maddesinin (3) numaralı fıkrasının, "Finansal yeniden yapılandırma sözleşmesi imzalayan KOBİ'lerin Maliye Bakanlığına bağlı vergi dairelerine olan borçlarının taksitlendirilmesi" konusunda uygulamaya yönelik kapsam, uygulama esasları, vergi dairelerince yapılacak işlemler ve diğer hususlara ilişkin açıklamalar yapılmıştır.

✓ **26.05.2007 tarih ve 26533 sayılı Resmi Gazete'de yayımlanan 4 Seri No.lu Yatırımların ve İstihdamın Teşviki Genel Tebliği** ile 5084 sayılı Yatırımların ve İstihdamın Teşviki ile Bazı Kanunlarda Değişiklik Yapılması Hakkında Kanunda 5615 sayılı Kanunla yapılan değişiklik sonucu gelir vergisi stopajı teşvikinin uygulanmasına yönelik açıklamalar yapılmıştır.

✓ **13.06.2007 tarih ve 26551 sayılı Resmi Gazete'de yayımlanan 85 Seri No.lu Gider Vergileri Genel Tebliği** ile 28.03.2007 tarihli ve 5615 sayılı Gelir Vergisi Kanunu ve Bazı Kanunlarda Değişiklik Yapılmasına Dair Kanunun 17'nci maddesi ile 13.7.1956 tarihli ve 6802 sayılı Gider Vergileri Kanununun 31'inci maddesinde yapılan düzenleme uyarınca, iptal edilen sigorta muamelelerine ilişkin banka ve sigorta muameleleri vergisi uygulamasında yapılan değişikliğe ilişkin açıklamalara yer verilmiştir.

✓ **28.06.2007 tarih ve 26566 sayılı Resmi Gazetede yayımlanan 373 sıra No.lu Vergi Usul Kanunu Genel Tebliği** ile elektronik beyanname uygulamasının yaygınlaştırılması amacıyla Banka ve Sigorta Muameleleri Vergisi mükelleflerine, hiçbir hadle sınırlı olmaksızın Haziran 2007 dönemine ait olup, 15 Temmuz 2007 (5604 Sayılı Mali Tatil İhdas Edilmesi Hakkında Kanun gereğince 27 Temmuz 2007) tarihine kadar verilmesi gereken Hizmet Vergisi (Banka Muameleleri

Vergisi/Sigorta Muameleleri Vergisi) Beyannameleri ile bu mükellefler tarafından izleyen dönemlerde verilecek söz konusu beyannameleri elektronik ortamda gönderme zorunluluğu getirilmiştir.

Elektronik ortamda gönderme zorunluluğu getirilen Hizmet Vergisi (Banka Muameleleri Vergisi/Sigorta Muameleleri Vergisi) Beyannamesinin gönderilmesine ilişkin 340 ve 346 Sıra No.lu Vergi Usul Kanunu Genel Tebliğlerinde yer alan usul ve esaslar uygulanacaktır.

✓ **28.06.2007 tarih ve 26566 sayılı Resmi Gazete’de yayımlanan 49 Seri No.lu Damga Vergisi Genel Tebliği** ile 5582 sayılı Konut Finansmanı Sistemine İlişkin Çeşitli Kanunlarda Değişiklik Yapılması Hakkında Kanununun 34 üncü maddesiyle 488 sayılı Damga Vergisi Kanununa ekli (2) sayılı tablonun "IV-Ticari ve medeni işlerle ilgili kağıtlar" başlıklı bölümüne eklenen (36) numaralı fıkra ile "V-Kurumlarla ilgili kağıtlar" başlıklı bölümüne eklenen (23) numaralı fıkrayla getirilen,

- sermaye piyasası araçları ile bu araçların ihracına ilişkin düzenlenen kağıtlara ait istisnaya,
- konut finansmanı kuruluşlarının konut finansmanı işlemleri ile bu kuruluşların ipotekli sermaye piyasası araçları, varlık teminatlı menkul kıymetler ve varlık finansmanı fonlarını temsilen menkul kıymet ihracı ve bu ihraca konu teminatlarla ilgili olarak düzenlenen kağıtlara ait istisnaya,
- ipotek finansmanı kuruluşları ile konut finansmanı fonlarının muafiyetine ve istisna-muafiyet açısından damga vergisine ilişkin diğer hususlara dair açıklamalara yer verilmiştir.

✓ **30.06.2007 tarihli ve 26568 sayılı Resmi Gazetede yayımlanan Seri:A, Sıra No:1 sayılı Tahsilat Genel Tebliği** ile, 1954 yılından bu yana yayımlanan 6183 sayılı Amme Alacaklarının Tahsil Usulü Hakkında Kanunun uygulamasına yönelik Tahsilat Genel Tebliği gözden geçirilmiş, tüm uygulayıcılar için uygulama birliğinin sağlanması ve tarafların tek kaynaktan bilgilendirilmesi amacıyla söz konusu tebliğler tek tebliğ haline getirilmiştir.

✓ **30.06.2007 tarih ve 26568 sayılı Resmi Gazete’de yayımlanan 105 Seri No.lu Katma Değer Vergisi Genel Tebliği** ile;

1- Fason olarak yaptırılan tekstil ve konfeksiyon işlerinde KDV uygulamasına ilişkin açıklamalara yer verilmiş,

2- YMM Katma Değer Vergisi ladesi Tasdik Raporları ücretlerinin (iade hakkı doğuran bir işlemle ilgili gider olduğundan) ihracat istisnasından kaynaklanan iade hesabına dahil edilebileceği açıklanmış,

3- 99 Seri No.lu KDV Genel Tebliğinde değişiklik yapılmış,

4- Alüminyum profil ve alüminyum levha teslimlerinde tevkifat uygulaması hakkında açıklama yapılmış,

5- Vade farkı, kur farkı ve matrahta değişikliğe yol açan işlemlerde KDV uygulaması hakkında açıklamalarda bulunulmuştur.

✓ **28.07.2007 tarih ve 26596 sayılı Resmi Gazete’de yayımlanan 106 Seri No.lu Katma Değer Vergisi Genel Tebliği** ile indirimli orana tabi işlemlerde iade uygulaması ve konut yapı kooperatiflerine verilen inşaat taahhüt işlerinde istisna veya indirimli oran uygulaması hakkında açıklamalar yapılmıştır.

✓ **29.08.2007 tarih ve 26628 sayılı Resmi Gazete’de yayımlanan 51 Seri No.lu Emlak Vergisi Kanunu Genel Tebliği** ile 2008 yılında uygulanacak bina vergisi ile ilgili olarak emlak vergi değerine esas teşkil eden bedeller belirlenmiştir.

✓ **18.10.2007 tarih ve 26674 sayılı Resmi Gazetede yayımlanan 376 Sıra No.lu Vergi Usul Kanunu Genel Tebliği** ile ticari, zirai ve mesleki faaliyetlerinden dolayı gerçek usulde vergilendirilen Gelir Vergisi mükellefleri hiçbir hadle sınırlı olmaksızın Yıllık Gelir Vergisi Beyannamesi, Geçici Vergi Beyannamelerini, ticari, zirai ve mesleki faaliyetlerinden dolayı gerçek usulde vergilendirilen Gelir Vergisi mükellefleri ile Kurumlar Vergisi mükellefleri, hiçbir hadle sınırlı olmaksızın Muhtasar Beyanname, (aylık, üç aylık) Katma Değer Vergisi Beyannamesi (1 ve 2 no.lu) (Aylık ve Katma Değer Vergisi Kanunu Genel Tebliğlerine göre üçer aylık dönemler halinde verenler.) elektronik ortamda gönderme zorunluluğu getirilmiştir.

✓ **18.11.2007 tarih ve 26704 sayılı Resmi Gazete'de yayımlanan 1 Seri No.lu Transfer Fiyatlandırması Yoluyla Örtülü Kazanç Dağıtım Hakkında Genel Tebliği** ile 5422 sayılı Kurumlar Vergisi Kanunu'nda yer alan "örtülü kazanç" müessesesi 5520 sayılı Kurumlar Vergisi Kanunu'nun 13'üncü maddesi ile "Transfer fiyatlandırması yoluyla örtülü kazanç dağıtım" adı altında yeniden düzenlenmiş olup, 01.01.2007 tarihinde yürürlüğe giren söz konusu madde ile 5615 sayılı Kanunla Gelir Vergisi Kanunu'nun 41'inci maddesinde yapılan düzenlemelere ilişkin açıklamalar yapılmıştır.

✓ **04.12.2007 tarih ve 26720 sayılı Resmi Gazete'de yayımlanan 265 Seri No.lu Gelir Vergisi Genel Tebliği** ile 5615 sayılı Kanunla 193 sayılı Gelir Vergisi Kanununda yapılan değişiklikler sonucu vergi sistemimize giren gerçek ücretlerin vergilendirilmesinde asgarî geçim indirimi uygulaması ile ilgili açıklamalar yapılmıştır.

✓ **26.12.2007 tarih ve 26738 sayılı Resmi Gazete'de yayımlanan 52 Seri No.lu Emlak Vergisi Kanunu Genel Tebliği** ile 2008 yılına ait emlak (bina, arsa ve arazi) vergi değerlerin hesabı ile ilgili açıklamalar yer almaktadır. 2008 yılında uygulanacak emlak vergi değerine ilişkin olarak yeniden değerlendirme oranı çerçevesinde açıklamalar yapılmıştır.

✓ **26.12.2007 tarih ve 26738 sayılı Resmi Gazete'de yayımlanan 34 Seri No.lu Belediye Gelirleri Kanunu Genel Tebliği** ile konutlar, işyerleri ve diğer şekillerde kullanılan binaların 2008 yılına ait çevre temizlik vergisi miktarlarının tespiti ile ilgili açıklamalar yer almaktadır. 2008 yılında konutlar, işyerleri ve diğer şekillerde kullanılan binalara ait uygulanacak çevre temizlik vergisine ilişkin olarak yeniden değerlendirme oranı çerçevesinde açıklamalar yapılmıştır.

✓ **26.12.2007 tarih ve 26738 sayılı Resmi Gazete'de yayımlanan 50 Seri No.lu Damga Vergisi Genel Tebliği** ile 488 sayılı Damga Vergisi Kanununun mükerrer 30'uncu maddesinin birinci fıkrası hükmü gereğince, Kanuna ekli (1) sayılı tabloda yer alan ve 47 Seri No.lu Damga Vergisi Kanunu Genel Tebliği ile tespit edilen maktu vergiler (maktu ve nispi vergilerin asgari ve azami miktarlarını belirleyen hadler dahil), yeniden değerlendirme oranında artırılarak 01.01.2008 tarihinden itibaren uygulanacak miktarları Tebliğ ekindeki (1) sayılı tabloda gösterilmiş ve anılan Kanunun 14'üncü maddesinin birinci fıkrasında yer alan her bir kağıttan alınacak damga vergisine ilişkin üst sınır yeniden değerlendirme oranında artırılarak 01.01.2008 tarihinden itibaren 1.015.093 Yeni Türk Lirası olmuştur.

✓ **26.12.2007 tarih ve 26738 sayılı Resmi Gazetede yayımlanan 3 Seri No.lu Özel İletişim Vergisi Genel Tebliği** ile 6802 sayılı Gider Vergileri Kanununun 39'uncu maddesi uyarınca mobil telefon aboneliğinin ilk tesisinde (operatör değişiklikleri hariç) maktu olarak alınan özel iletişim vergisi tutarı yeniden değerlendirme oranında artırılarak 01.01.2008 tarihinden itibaren 27,80 YTL olarak uygulanacağı belirtilmiştir.

✓ **26.12.2007 tarih ve 26738 sayılı Resmi Gazete'de yayımlanan 54 Seri No.lu Harçlar Kanunu Genel Tebliği** ile 492 sayılı Harçlar Kanununa bağlı tarifelerde yer alan maktu harçlar ile maktu ve nispi harçların asgari ve azami miktarları yeniden değerlendirme oranında artırılarak 01.01.2008 tarihinden itibaren tahsil olunacak söz konusu harçlar tespit edilmiştir.

✓ **26.12.2007 tarih ve 26738 sayılı Resmi Gazete’de yayımlanan 55 Seri No.lu Harçlar Kanunu Genel Tebliği** ile Türkiye Cumhuriyeti Muvazzaf ve Fahri Konsolosluklarının 2008 yılında yapacakları işlemlere ait harçların mahalli paralar üzerinden tahsilinde esas alınacak usul ve esaslar belirlenmiştir.

✓ **26.12.2007 tarih ve 26738 sayılı Resmi Gazete’de yayımlanan 39 Seri No.lu Veraset ve İntikal Vergisi Kanunu Genel Tebliği** ile 01.01.2008 tarihinden itibaren uygulanmak üzere; Veraset ve İntikal Vergisi Kanununun 4’üncü maddesinde yer alan maktu istisna miktarları ile 16’ncı maddesinde yer alan ve 2007 yılında uygulanan matrah dilim tutarlarının, 2007 yılı için belirlenen yeniden değerlendirme oranında artırılmış tutarlarına göre yeniden düzenlenen veraset ve intikal vergisi tarifesine ilişkin hususlar açıklanmıştır.

✓ **26.12.2007 tarih ve 26738 sayılı Resmi Gazete’de yayımlanan 378 sıra numaralı Vergi Usul Kanunu Genel Tebliği** ile Vergi Usul Kanununda yer alan maktu hadler ile asgari ve azami miktarlar yeniden değerlendirme oranında artırılmak suretiyle belirlenmiştir.

✓ **26.12.2007 tarih ve 26738 sayılı Resmi Gazete’de yayımlanan 29 Seri No.lu Motorlu Taşıtlar Vergisi Genel Tebliği** ile 197 sayılı Motorlu taşıtlar Vergisi Kanununun 10’uncu maddesi hükümlerine göre 2008 yılında uygulanmakta olan motorlu taşıtlar vergisi miktarları 2007 yılı için belirlenen yeniden değerlendirme oranında (%7,2) artırılarak 2008 yılında uygulanacak olan miktarlar tespit edilerek tebliğ edilmiştir.

✓ **28.12.2007 tarih ve 26740 sayılı Resmi Gazete’de yayımlanan 266 Seri No.lu Gelir Vergisi Genel Tebliği** ile 21, 23/8, 31, 47, 48, mükerrer 80, 82, 86’ncı maddelerinde yer alan maktu had ve tutarlar ile, 2007 takvim yılında elde edilen bazı menkul sermaye iratlarının vergilendirilmesinde dikkate alınacak indirim oranı ve istisna tutarının tespiti ile indirim oranı uygulanarak beyan edilecek menkul sermaye iratlarına ilişkin açıklamalara yer verilmektedir.

✓ **29.12.2007 tarih ve 26741 sayılı Resmi Gazete’de yayımlanan tebliğ** ile 2008 yılı Serbest Muhasebecilik, Serbest Muhasebeci Mali Müşavirlik ve Yeminli Mali Müşavirlik Asgari Ücret Tarifesi ile 2008 yılında meslek mensuplarının uygulanacak asgari ücretler belirlenmiştir.

5.1.4. Sirkülerler

✓ 05.02.2007 tarihinde **45 No.lu KDV Sirküleri** yayımlandı. Sirkülerde; Ocak/2007 vergilendirme dönemine ait KDV beyannamelerinin verilme süresinin 23.02.2007 günü mesai saati sonuna kadar uzatılması konusunda gerekli düzenleme ve açıklamalar yapılmıştır.

✓ 05.02.2007 tarihinde **57 No.lu Gelir Vergisi Sirküleri** yayımlandı. Sirkülerde; Ekim-Kasım-Aralık 2006 dönemine ait dördüncü üç aylık Geçici Vergi Beyannamesinin verilme süresinin uzatılmasına ilişkin açıklamalar yer almaktadır.

✓ 15.02.2007 tarihinde **58 No.lu Gelir Vergisi Sirküleri** yayımlandı. Sirkülerde; geliri sadece basit usulde tespit edilen ticari kazançlardan ibaret olan gelir vergisi mükelleflerine ait yıllık beyannamelerin verilme süresinin uzatılması konusunda açıklamalarda bulunulmuştur.

✓ 23.02.2007 tarihinde **59 No.lu Gelir Vergisi Sirküleri** yayımlandı. Sirkülerde; bireysel emeklilik sistemi ve diğer şahıs sigortalarına ödenen katkı payları ve primlerin vergi mevzuatı karşısındaki durumu ve poliçelerin devrine ilişkin açıklamalar yer almaktadır.

✓ 02.03.2007 tarihinde **60 No.lu Gelir Vergisi Sirküleri** yayımlandı. Sirkülerde; yatırım indiriminden yararlanacak mükelleflerin gelir vergisi hesaplamasına ilişkin açıklamalar yer almaktadır.

✓ 12.03.2007 tarihinde **61 No.lu Gelir Vergisi Sirküleri** yayımlandı. Sirkülerde; enflasyonda

ki deęişmelerden etkilenmeyen öngörülebilir net getiri garantisi sağlayan TÜFE'ye endeksli Devlet Tahvillerinin elde tutulması ve elden çıkarılmasından doğan kazançların Geçici 67'nci madde kapsamında vergilendirilmesinde, tevkifat matrahının nasıl tespit edileceğine ilişkin açıklamalarda bulunulmuştur.

✓ 12.03.2007 tarihinde **1 No.lu Kaynak Kullanımını Destekleme Fonu Kesintisi Sirküleri** yayımlandı. Sirkülerde; mükelleflerin kaynak kullanımını destekleme fonu kesintilerine ilişkin bildirimlerinin elektronik ortamda bağlı buldukları vergi dairelerine gönderilmesi hakkında gerekli açıklamalar yapılmıştır.

✓ 13.03.2007 tarihinde **46 No.lu KDV Sirküleri** yayımlandı. Sirkülerde; Şubat/2007 vergilendirme dönemine ait KDV beyannamelerinin verilme süresinin 26.03.2007 günü mesai saati sonuna kadar uzatılması konusunda gerekli düzenleme ve açıklamalar yapılmıştır.

✓ 13.03.2007 tarihinde **26 seri No.lu Vergi Usul Kanunu Sirküleri** yayımlandı. Sirkülerde; beyana tabi geliri sadece gayrimenkul sermaye iradından ibaret olan mükellefler istemeleri halinde yıllık gelir vergisi beyannamelerini, 340 Sıra No.lu Vergi Usul Kanunu Genel Tebliğinde yer alan usul ve esaslar doğrultusunda aracılık yetkisi almış 3568 sayılı Kanuna göre meslek mensubu sayılan kişiler aracılığıyla gönderebilmektedirler.

Bu mükellefler beyannamelerini elektronik ortamda doğrudan kendileri göndermek istemeleri halinde, örneği 340 Sıra No.lu Vergi Usul Kanunu Genel Tebliğinin ekinde (Ek:1) yer alan "Elektronik Beyanname Gönderme Talep Formu ve Taahhütnamesi"ni doldurarak, bağlı buldukları vergi dairesinden 340 Sıra No.lu Vergi Usul Kanunu Genel Tebliğinde belirtilen esaslar doğrultusunda kullanıcı kodu, parola ve şifre alabileceklerdir.

✓ 13.03.2007 tarihinde **62 No.lu Gelir Vergisi Sirküleri** yayımlandı. Sirkülerde; Yıllık Gelir Vergisi Beyannamesi ile aylık Muhtasar Beyannamenin Verilme Süresinin Uzatılmasına ilişkin açıklamalar yapılmıştır.

✓ 21.03.2007 tarihinde **47 No.lu KDV Sirküleri** yayımlandı. Sirkülerde; KDV Kanununun 13/d maddesi kapsamındaki makine ve teçhizat teslimlerinin finansal kiralama yoluyla yapılması halinde, katma değer vergisi uygulaması konusunda açıklamalar yapılmıştır.

✓ 03.04.2007 tarihinde **4 Sıra Numaralı ÖTV Sirküleri** yayımlandı. Sirkülerde; sanayi sicil belgesi sahibi imalatçıların fason imalat yapması ya da yaptırmaları halinde 4760 sayılı ÖTV Kanununun 8/1 maddesi hükmü kapsamında tecil-terkin uygulamasından yararlanıp yararlanamayacakları hususunda oluşan tereddütlere ilişkin açıklamalar yapılmıştır.

✓ 05.04.2007 tarihinde **6 No.lu Kurumlar Vergisi Sirküleri** yayımlandı. Sirkülerde; 2006 vergilendirme dönemine ilişkin olarak verilecek kurumlar vergisi beyannamesinin düzenlenmesi ile ilgili açıklamalar yapılmıştır.

✓ 10.04.2007 tarihinde **17 No.lu Damga Vergisi Sirküleri** yayımlandı. Sirkülerde; Özel Tüketim Vergisi Genel Tebliği ekinde yer alan taahhütnamelerin damga vergisi ile ilgili olarak uygulamada meydana gelen tereddütlerin giderilmesine yönelik açıklamalara yer verilmiştir.

✓ 11.04.2007 tarihinde **6 No.lu Gider Vergileri Sirküleri** yayımlandı. Sirkülerde; banka ve bankerler tarafından kullanılan dövize endeksli kredilerde banka ve sigorta muameleleri vergisi matrahının belirlenmesi konusunda yaşanan tereddütlere ilişkin açıklamalara yer verilmiştir.

✓ 13.04.2007 tarihinde **63 No.lu Gelir Vergisi Sirküleri** yayımlandı. Sirkülerde; geçici vergi beyannamesinin verilme ve ödeme süresine ilişkin açıklamalar yapılmıştır.

✓ 26.04.2007 tarihinde **3 No.lu Belediye Gelirleri Kanunu Sirküleri** yayımlandı. Sirkülerde; 21.03.2007 tarihli ve 26469 sayılı Resmi Gazete'de yayımlanan 5602 sayılı Şans Oyunları

Hasılatından Alınan Vergi, Fon ve Payların Düzenlenmesi Hakkında Kanununun 10'uncu maddesinin (6) numaralı bendi ile 2464 sayılı Belediye Gelirleri Kanununun 19, 20, 21'inci maddelerinde yer alan müşterek bahislerden alınan eğlence vergisi hakkında yapılan değişikliklerle ilgili olarak uygulamaya ilişkin açıklamalar yapılmıştır.

✓ 03.05.2007 tarihinde **7 No.lu Kurumlar Vergisi Sirküleri** yayımlandı. Sirkülerde; 2007 yılı birinci geçici vergi döneminde uygulanacak yeniden değerlendirme oranı negatif olduğundan bu döneme ilişkin olarak yeniden değerlendirme yapılmayacağı açıklanmıştır.

✓ 08.06.2007 tarihinde **2 No.lu Kaynak Kullanımını Destekleme Fonu Kesintisi Sirküleri** yayımlandı. Sirkülerde; konut finansmanı kapsamında kullanılacak kredilerin kaynak kullanımını destekleme fonu kesintisi karşısındaki durumuna ilişkin gerekli açıklamalar yapılmıştır.

✓ 14.06.2007 tarihinde **2 No.lu Harçlar Kanunu Sirküleri** yayımlandı. Sirkülerde; konut finansmanı kapsamında yapılacak işlemlerde harç istisnası uygulamasının yanı sıra İMKB'de yapılan işlemler ile SPK'nca yapılan kayıt ve tescillerden alınan ücretler üzerinden tahsil edilen harçlara ilişkin açıklamalara yer verilmiştir.

✓ 06.07.2007 tarihinde **4 No.lu Belediye Gelirleri Kanunu Sirküleri** yayımlandı. Sirkülerde; iş yerlerine tabela, levha vb. asmayanlar ile 1/2 metre kareye kadar olan ışsız tabela, levha vb. asanların ilan ve reklâm vergisi mükellefiyeti ve ilan ve reklâm vergisi beyannamesi verme zorunlulukları bulunup bulunmadığı hususunda 14.12.2006 tarihinde (2) numaralı Belediye Gelirleri Kanunu Sirkülerinde yer alan beyanname verilme dönemleri ile ilgili düzenleme yapılmıştır.

✓ 06.07.2007 tarihinde yayımlanan **18 No.lu Damga Vergisi Sirküleri** yayımlandı. Sirkülerde; ile 488 sayılı Damga Vergisi Kanununa ekli (2) sayılı tablonun "IV- Ticari ve medeni işlemlerle ilgili kağıtlar" başlıklı bölümünün (23) numaralı fıkra hükmü ile 492 sayılı Harçlar Kanunu'nun 123'üncü maddesinin son fıkra hükmü uyarınca kullanılan kredilerin teminatına ilişkin düzenlenen kağıtlar ve yapılan işlemlerle ilgili damga vergisi ve harç istisnası uygulamasında münhasıran kredinin teminatına ilişkin düzenlenen kağıtlara, kredi miktarı ile teminat tutarı karşılaştırılmaksızın teminat tutarının tamamı üzerinden istisna uygulanması gerektiği şeklinde açıklamalar yapılmıştır.

✓ 06.07.2007 tarihinde **48 No.lu Katma Değer Vergisi Sirküleri** yayımlandı. Sirkülerde; sermayelerinin %51 veya daha fazlası kamuya ait kuruluşların KDV Kanununun 29/2 maddesi çerçevesinde doğan alacaklarının nakden iadesine ilişkin açıklamalar yapılmıştır.

✓ 06.07.2007 tarihinde **49 No.lu Katma Değer Vergisi Sirküleri** yayımlandı. Sirkülerde; KDV Kanununun 28'inci maddesi kapsamındaki tekstil ve konfeksiyon sektöründeki fason işlemlerde indirimli katma değer vergisi oranı uygulamasına ilişkin açıklamalar yapılmıştır.

✓ 06.08.2007 tarihinde **8 No.lu Kurumlar Vergisi Sirküleri** yayımlandı. Sirkülerde; 2007 yılı ikinci geçici vergi döneminde uygulanacak yeniden değerlendirme oranı %1,29 olarak tespit edilmiştir.

✓ 31.08.2007 tarihinde **3 No.lu Veraset ve Intikal Vergisi Kanunu Sirküleri** yayımlandı. Sirkülerde; birikimli, birikimsiz ve karma sigorta poliçelerinde sigortalının vefatı üzerine kanuni mirasçılara veya lehtarlara yapılacak ödemeler ile sigorta tazminatlarının, veraset ve intikal vergisine tabi tutulup tutulmayacağı hususunda gerekli açıklamalar yapılmıştır.

✓ 31.08.2007 tarih **64 No.lu Gelir Vergisi Sirküleri** yayımlandı. Sirkülerde; 4688 sayılı Kamu Görevlileri Sendikaları Kanunu hükümleri uyarınca kamu görevlileri sendikalarına üye olan ve kendilerine 375 sayılı Kanun hükmünde kararnamenin Ek 4'üncü maddesine istinaden sendika

ödeneği verilen kamu görevlilerinin, sendikalara ödedikleri aidat tutarının gelir vergisi matrahından indirimine ilişkin açıklamalar ile ölüm, maluliyet ve benzeri risklere karşı yapılan riziko teminatları ve birikimli teminatlara ilişkin karma poliçeler nedeniyle yapılacak ödemelerin vergilendirilmesine ilişkin açıklamalar yapılmıştır.

✓ 20.09.2007 tarihinde **28 Seri No.lu Vergi Usul Kanunu Sirküleri** yayımlandı. Sirkülerde; 15 ve 26 Seri No.lu Vergi Usul Kanunu Sirkülerinde açıklanmış olan vergi beyannamelerinin ve bildirimlerinin internet ortamında doğrudan kendileri gönderebilecek mükellefler ile bu mükelleflere ilave olarak 1581 sayılı Kanununa göre kurulan Tarım Kredi Kooperatifleri ve Birliklerinin de istemeleri halinde beyannamelerini elektronik ortamda doğrudan kendilerinin göndermesi uygun görülmüştür.

✓ 09.10.2007 tarih **9 No.lu Kurumlar Vergisi Sirküleri** yayımlandı. Sirkülerde; 2007 yılı üçüncü geçici vergi döneminde uygulanacak yeniden değerlendirme oranı %4,54 olarak tespit edilmiştir.

✓ 14.11.2007 tarihinde **65 No.lu Gelir Vergisi Sirküleri** yayımlandı. Sirkülerde; Temmuz-Ağustos-Eylül 2007 dönemine ait üçüncü üç aylık geçici vergi beyanname verme süresinin uzatılmasına ilişkin açıklamalar yer almaktadır.

✓ 20.11.2007 tarihinde **29 Seri No.lu Vergi Usul Kanunu Sirküleri** yayımlandı. Sirkülerde; 376 Sıra No.lu Vergi Usul Kanunu Genel Tebliği ile ticari, zirai ve mesleki faaliyetlerinden dolayı gerçek usulde vergilendirilen Gelir Vergisi mükellefleri ile Kurumlar Vergisi mükelleflerine internet ortamında gönderme zorunluluğu getirilen beyannamelerden; işletme hesabı esasına göre defter tutan mükelleflerin aylık dönemler halinde verilen Muhtasar ve Katma Değer Vergisi Beyannamelerinin elektronik ortamda gönderilmesi zorunluluğu 2008 yılına ertelenmiştir.

Buna göre işletme hesabı esasına göre defter tutan mükellefler;

a) Aralık 2007 Dönemine ilişkin olup, 23 Ocak 2008 tarihine kadar verilecek olan Muhtasar Beyannamesini,

b) Aralık 2007 Dönemine ilişkin olup, 24 Ocak 2008 tarihine kadar verilecek olan Katma Değer Vergisi Beyannamesini 376 Sıra No.lu Vergi Usul Kanunu Genel Tebliğinde yapılan açıklamalar doğrultusunda elektronik ortamda göndereceklerdir.

✓ 24.12.2007 tarihinde **50 No.lu KDV Sirküleri** yayımlandı. Sirkülerde; Kasım/2007 vergilendirme dönemine ait KDV beyannamelerinin verilme süresi ilgili Kanunun 41/1, 41/4 ve 46/1 maddeleri uyarınca 25.12.2007 günü mesai saati sonuna kadar uzatılmıştır

✓ 25.12.2007 tarihinde **30 Sıra No.lu Vergi Usul Kanunu Sirküleri** yayımlandı. Sirkülerde; 24.12.2007 tarihinde otomasyonlu vergi dairelerine bağlı mükellefler tarafından verilemeyen beyannamelerin, 25.12.2007 tarihinde gerek elektronik ortamda, gerekse posta yoluyla veya vergi dairesine elden verilmiş olması halinde, bu beyannameler kanuni süresinde verilmiş beyanname olarak kabul edileceği yer almaktadır.

✓ 25.12.2007 tarihinde **3 No.lu TMH-1/2007-1 sayılı Karayolları Trafik Muayene İstasyonlarında Yapılacak Araç Muayenelerinde alınacak harçlar hakkında Sirküler** yayımlandı. Sirkülerde; 01.01.2008 tarihinden itibaren muayene istasyonlarınca yapılacak araç muayenelerinde alınacak teknik muayene harç tutarları belirlenmiştir.

5.1.5. İç Genelgeler

✓ 09.01.2007 tarih ve 2007/1 Seri No.lu Tahsilat İç Genelgesi ile mahkemeler ve icra müdürlükleri tarafından gönderilen karar ve yazılar uyarınca mal varlığı araştırmasının istenilmesi durumunda vergi dairelerinin görev alanını ilgilendirdiği ölçüde ve istenilen bilgi ve belgelerin

kayıtlarda mevcut olması halinde yerine getirilmesi, vergi dairelerinin görev alanları ile ilgili bulunmaması veya kayıtlarında mevcut olmaması halinde bu hususlarda mahkemelerin bilgilendirilmesi gerektiği belirtilmiştir.

✓ **01.02.2007 tarih ve 2007/1 Seri No.lu Uygulama İç Genelgesi** ile 6183 sayılı Amme Alacaklarının Tahsil Usulü Hakkında Kanununun 41'inci maddesi ile Bakanlığımıza verilen yetkiye dayanılarak ve 5584 sayılı Posta Kanununun Mükerrer 66'ncı maddesi gereğince 21.12.2006 tarihinde Başkanlığımız ile İçişleri Bakanlığı Emniyet Genel Müdürlüğü, Bayındırlık ve İskan Bakanlığı Karayolları Genel Müdürlüğü ve PTT Genel Müdürlüğü arasında imzalanan protokol gereğince PTT işyerleri ve memurları tarafından 05.02.2007 tarihinden itibaren 2918 sayılı Karayolları Trafik Kanununa göre kesilen trafik para cezaları ile 5539 sayılı Karayolları Genel Müdürlüğü Kuruluş ve Görevleri Hakkında Kanununun 21'inci maddesine istinaden erişme kontrollü karayollarından kaçak geçiş yapanlardan aranılan geçiş ücreti ve idari para cezasının tahsiline ilişkin vergi dairelerince yapılacak iş ve işlemlerle ilgili olarak ve ayrıca konu ile ilgili olarak PTT Genel Müdürlüğüne, Emniyet Genel Müdürlüğüne, Karayolları Genel Müdürlüğüne, T.C. Merkez Bankasına ve Muhasebat Genel Müdürlüğüne bilgi verilmiştir.

✓ **02.02.2007 tarih ve 2007/2 Seri No.lu Uygulama İç Genelgesi** ile evrensel hizmet gelirleri ile ilgili olarak vergi dairelerince yapılacak iş ve işlemler hakkında açıklamalar yapılmıştır.

✓ **13.02.2007 tarih ve 2007/3 Seri No.lu Uygulama İç Genelgesi** ile tellallık harcının tahsili ile ilgili olarak vergi dairelerince yapılacak iş ve işlemler hakkında açıklamalar yapılmıştır.

✓ **16.03.2007 tarih ve 23583 sayılı 2007/1 Sıra No.lu Harçlar Kanunu İç Genelgesi** ile kara avcılığı ruhsat tezkerelerinden alınması gereken yıllık harçların tahsili için gerekli hassasiyetin gösterilmesi hususu açıklanmaktadır.

✓ **21.03.2007 tarih ve 2007/4 Seri No.lu Uygulama İç Genelgesi** ile 15.02.2006 tarih ve 26081 sayılı Resmi Gazete'de yayımlanan 5454 sayılı T.C. Emekli Sandığı, Sosyal Sigortalar Kurumu Ve Bağ-Kur'dan Aylık Veya Gelir Almakta Olanlara Ek Ödeme Yapılması İle Sosyal Sigortalar Kurumu Ve Bağ-Kur'dan Aylık Veya Gelir Almakta Olanlara Ödenen Gelir Ve Aylıklarda 2006 Yılında Yapılacak Artışlar Ve Bazı Kanunlarda Değişiklik Yapılması Hakkında Kanununun 4'üncü maddesinin birinci fıkrasında, "22.05.2003 tarihli ve 4857 sayılı İş Kanununun 101'inci maddesine istinaden uygulanan idari para cezalarının, 25.08.1999 tarihli ve 4447 sayılı İşsizlik Sigortası Kanununun 54'üncü maddesine istinaden uygulanan idari para cezalarının ve 4904 sayılı Türkiye İş Kurumu Kanununun 20'nci maddesine istinaden uygulanan idari para cezalarının tümü Türkiye İş Kurumuna aktarılır ve bunlar Kurum geliri olarak değerlendirilir." hükmüne göre, 5454 sayılı Kanunun 4 üncü maddesinin yürürlüğe girdiği 15.02.2006 tarihinden itibaren; 4857 sayılı Kanunun 101'inci, 4447 sayılı Kanunun 54'üncü ve 4904 sayılı Kanunun 20'nci maddelerine göre verilen idari para cezaları ile ilgili olarak vergi dairelerince yapılacak iş ve işlemler ile ilgili olarak açıklamalar yapılmıştır.

✓ **24.03.2007 tarih ve 2007/2 Seri No.lu Tahsilat İç Genelgesi** ile 4632 sayılı Bireysel Emeklilik Tasarruf ve Yatırım Sistemi Kanunu kapsamındaki bireysel emeklilik hesaplarının 6183 sayılı Kanun uyarınca takip ve tahsil edilen amme alacaklarından dolayı haczedilmemesi gerektiği, ancak, katılımcıların emeklilik sisteminden ayrılması durumunda alacağının amme alacağına yetecek kısmının veya emekli olmaya hak kazanması durumunda ise emekli aylığının Kanununun 71 ve 79'uncu maddeleri çerçevesinde haczedilebileceği belirtilmiştir

✓ **28.03.2007 tarih ve 2007/5 Seri No.lu Uygulama İç Genelgesi** ile PTT tarafından yapılan; 2918 sayılı Karayolları Trafik Kanununa göre kesilen trafik para cezaları tahsilatı ile 5539 sayılı Karayolları Genel Müdürlüğü Kuruluş ve Görevleri Hakkında Kanununun 21'inci maddesine istinaden erişme kontrollü karayollarından kaçak geçiş yapanlardan aranılan geçiş ücreti ve idari

para cezası tahsilatının vergi dairelerince muhasebeleştirilmesinde kullanılacak muhasebe hesabı detay kodu ile ilgili açıklamalar yapılmıştır.

✓ **28.03.2007 tarih ve 2007/6 Seri No.lu Uygulama İç Genelgesi** ile haklarında yurtdışına çıkış yasağı konulan borçlu mükelleflere ait bilgiler VEDOP ortamında temin edilebileceğinden, vergi daireleri tarafından düzenlenen haklarında yurtdışına çıkış yasağı konulan borçlu mükelleflere ait listelerin bundan böyle Başkanlığımıza gönderilmesine gerek olmadığına ilişkin açıklamalar yapılmıştır.

✓ **13.04.2007 tarih ve 2007/7 Seri No.lu Uygulama İç Genelgesi** ile Muhasebe birimlerinin birbirleri adına nakden veya mahsuben yaptıkları tahsilat işlemlerinde ortaya çıkacak aksaklıkların giderilmesi amacıyla, Başkanlığımızca, gerek VDO ve gerekse e-VDO sistemi ile çalışan vergi dairelerinin başka muhasebe birimleri adına nakden (çek dahil) ve mahsuben yapılan tahsilatların karşı muhasebe birimi kayıtlarına elektronik ortamda aktarılmasına imkan veren program çalışmaları tamamlanmış olup yapılacak iş ve işlemler açıklanmıştır.

✓ **11.05.2007 tarih ve 2007/3 Seri No.lu Tahsilat İç Genelgesi** ile 6183 sayılı Amme Alacaklarının Tahsil Usulü Hakkında Kanununun 48'inci maddesine istinaden ekonomik ve mali zorluklar içinde bulduklarını belirterek tecil talebinde bulunan mükelleflerin bu taleplerinin biran önce incelenerek karara bağlanması ve kamu alacaklarının daha etkin bir biçimde tahsil edilmesi amacı ile Vergi Dairesi Başkanlıkları, Defterdarlıklar ve Vergi Dairelerine tanınan tecil ve taksitlendirme yetkisi ile bu tecil ve taksitlendirme yetkisinin kullanılmasında uyulması gereken esaslara ilişkin açıklamalara yer verilmiştir.

✓ **06.06.2007 tarih ve 2007/1 Seri No.lu Veraset ve İntikal Vergisi Kanunu İç Genelgesi** ile veraset ve intikal vergisi beyannamesinin Kanunda öngörülen süreden sonra verilmesi nedeniyle uygulanacak usulsüzlük cezasının, söz konusu beyannamenin verildiği tarihte uygulanmakta olan usulsüzlük cezalarına ilişkin tutarlar esas alınarak, her bir mirasçı için ayrı ayrı kesileceğine ilişkin hususlar açıklanmıştır.

✓ **13.06.2007 tarih ve 2007/4 Seri No.lu Tahsilat İç Genelgesi** ile 5479 sayılı Kanun ile 6183 sayılı Amme Alacaklarının Tahsil Usulü Hakkında Kanununun 21 ve 79'uncu maddelerinde yapılan değişikliklere ve Kanununun 62'nci Maddesinin uygulamasına ilişkin açıklamalara yer verilmiştir. Ayrıca, söz konusu İç Genelge ile 25.09.2001 tarihli ve 2001/5 Seri No.lu Tahsilat İç Genelgesi yürürlükten kaldırılmıştır.

✓ **14.06.2007 tarih ve 2007/8 Seri No.lu Uygulama İç Genelgesi** ile 213 sayılı Vergi Usul Kanununun mükerrer 257'nci maddesine istinaden, elektronik ortamda gönderilen beyannamelere ilişkin olarak verilecek düzeltme beyannamelerinin de elektronik ortamda gönderilme mecburiyeti getirildiği ve bu mecburiyete uyulmaması halinde yapılacak işlemlerle ilgili açıklamalar yapılmıştır.

✓ **28.06.2007 tarih ve 2007/9 Seri No.lu Uygulama İç Genelgesi** ile aracın kayıtlı olduğu vergi dairesinin bulunduğu il veya ilçe dışında fenni muayenenin yanı sıra satış veya devir işlemlerini yaptırmak isteyen mükelleflere de kolaylık sağlamak amacıyla; motorlu taşıtlar vergisini tahsile yetkili otomasyonlu vergi dairelerinin birbirleri adına "Motorlu Taşıtların Satış veya Devrine Ait İlişik Kesme Belgesi / Fenni Muayene İzin Belgesi" düzenleyebilme imkanı getirilmiş olup konu ile ilgili yapılacak iş ve işlemler hususunda açıklamalar yapılmıştır.

✓ **02.07.2007 tarih ve 2007/10 Seri No.lu Uygulama İç Genelgesi** ile beyanname posta ile gönderilmiş ise geri gönderilmeyecek, beyanname verme süresine kadar bekletilecek ve süresi geldiğinde, gerekli kontroller yapıldıktan sonra tahakkuk işlemlerine tabi tutulacağı belirtilmektedir. Ayrıca, yukarıda çıkarılan 02.07.2007 tarih ve 2007/10 Seri No.lu, iç genelgemizle, daha önce yürürlükte bulunan 29.01.2004 tarih ve 2004/4 Uygulama İç Genelgesinin uygulama alanı kalmadığından yürürlükten kaldırılmıştır.

✓ **06.07.2007 tarih ve 2007/ 1 Seri No.lu Vergi Kimlik Numarası İç Genelgesi** ile gerçek kişilerin, nüfus cüzdanlarının kaybolduğunu veya çalındığını belirterek kaybettikleri ya da çaldırdıkları nüfus cüzdanlarıyla vergi dairelerince mükellefiyet tesisi yapılmasının engellenmesini talep ettikleri dilekçeleri ile; vergi mükellefiyetini terk edenler ile vergi mükellefiyeti bulunmayanların (Potansiyel vergi kimlik numarası bulunanlar dahil) herhangi bir vergi dairesine, vergi mükellefiyeti bulunanların bağlı buldukları vergi dairesine müracaat etmeleri ve dilekçeleri ekinde, Türkiye Cumhuriyeti kimlik numaraları ve nüfus cüzdanlarının kaybedildiğine veya çalındığına dair gazete ilanının/emniyet birimlerince düzenlenmiş belgenin aslını ibraz etmeleri halinde; GİB/Sicil İşlemleri/Gerçek Kişi/Kaybedilen Veya Çalınan Nüfus Cüzdanlarına İlişkin Bölüme dilekçe ile müracaatta bulunan gerçek kişinin adı ve soyadı ile Türkiye Cumhuriyeti kimlik numarası bilgi girişi yapılacaktır.

✓ **10.07.2007 tarih ve 2007/11 Seri No.lu Uygulama İç Genelgesi** ile mükelleflerin mevcut iade/mahsup taleplerinin bilgisayar ortamına aktarılmasını ve bundan sonra yapılacak iade/mahsup taleplerinin bilgisayarda izlenmesini sağlamak amacıyla açıklamalar hazırlanmış ve 52 il Valiliğine gönderilmiştir.

✓ **03.09.2007 tarih ve 2007/1 Seri No.lu Motorlu Taşıtlar Vergisi İç Genelgesi** ile 197 sayılı Motorlu Taşıtlar Vergisi Kanununun 2'nci maddesinde yer alan tanımlarla ilgili açıklamalarda bulunulmuş olup; Motorlu Araç Tescil Belgesinde ve/veya Motorlu Araç Trafik Belgesi'nde Arazi Taşıtı (4X4), Çift Kabin (4X4), Çift Kabin Kamyonet Arazi Taşıtı, Kamyonet (4X4), Kamyonet Arazi Taşıtı oldukları yazılı taşıtların arazi taşıtı olarak; Çift Kabin (4X2) Kamyonet oldukları yazılı 3+1, 4+1 veya 5 yolcu taşıma kapasiteli taşıtların ise panel van olarak motorlu taşıtlar vergisine tabi tutulması gerektiği belirtilmiştir.

✓ **06.11.2007 tarih ve 2007/2 Sayılı Motorlu Taşıtlar Vergisi İç Genelgesi** ile İl Özel İdareleri, Belediyeler ve Köy Tüzel Kişilikleri tarafından ayrı bir tüzel kişiliğe haiz olarak kurulan mahalli idare birlikleri (Köylere Hizmet Götürme Birliği, Sulama Birliği, Hayvan Islahı Birliği) adına kayıt ve tescilli taşıtların motorlu taşıtlar vergisinden istisna olmadıkları bildirilmiştir.

✓ **25.12.2007 tarih ve 2007/12 Seri No.lu Uygulama İç Genelgesi** ile Başkanlığımız ile Sosyal Güvenlik Kurumu Başkanlığı arasında Vergi Kimlik Numarası Veri Tabanında mevcut kamu kurum ve kuruluşları ile özel kişi ve kuruluşlara ait bilgilerin T.C. Kimlik Numarası ya da Vergi Kimlik Numarası bazında Sosyal Güvenlik Kurumu Başkanlığına aktarılması, Sosyal Güvenlik Kurumu Başkanlığında yer alan bilgi ve verilerin ise mevzuat çerçevesinde Vergi Kimlik ya da T.C. Kimlik Numarası bazında Başkanlığımız bilgi işlem ortamına güvenli, doğru ve kısa sürede aktarılabilmesi için karşılıklı veri transfer sisteminin kurulması amacıyla imzalanan protokol doğrultusunda; Bağ-Kur sigortalılarının, Başkanlığımız veri tabanında bulunan gerçek ve basit usulde vergi mükellefiyetlerinin başlangıç ve bitiş tarihlerine ait bilgilerin sorgulanması amacıyla kullanılacak program, Başkanlığımız ve Sosyal Güvenlik Kurumu Başkanlığı ile ortaklaşa hazırlanarak İl Müdürlüklerinin kullanımına açılmış olup söz konusu bu iç genelge ile Vergi Dairesi Başkanlıklarına, Valiliklere ve Büyük Mükellefler Vergi Dairesi Başkanlığına gönderilmiştir.

5.1.6. Yönetmelikler

✓ **15.02.2007 tarihinde 26435 sayılı Resmi Gazete'de yayımlanan Vergi Dairesi Başkanlıklarının Kuruluş ve Görev Yönetmeliğinde Değişiklik Yapılmasına Dair Yönetmelik**

5.1.7. Genel Yazılar

✓ **16.01.2007 tarih ve 71/7103-321/3189-3190 sayılı Genel Yazı**, vergi daireleri otomasyon uygulamalarında muhasebe işlem fişi, vergi dairesi alındısı veya mahsup alındısında yer alan muhasebe birimi koduna göre düzenlendiği ve günü geçtikten sonra bu kodu düzeltme imkanı bulunmadığından, başka muhasebe birimi adına nakden veya mahsuben yapılan tahsilat işlem

lerinde, söz konusu alımların düzenlenmesi esnasında, mükellefin tahakkuk kaydının bulunduğu karşı muhasebe birimi kodunun doğru yazılmasına dikkat edilmesi ayrıca düzenlenen alımdın ödemeyi yapana da kontrol ettirilerek yanlışlıkların engellenmesi ile ilgili olarak çıkarılmıştır.

✓ **18.01.2007 tarih ve 71/7103-322/3962-3963 sayılı Genel Yazı**, ilgili Kanunlar ve Genelgeler hükümleri doğrultusunda vergi dairelerince yapılan işlemlerde fazla veya yersiz ödemelere sebebiyet verilmemesi için gerekli dikkat ve hassasiyetin gösterilmesi hususunda çıkarılmıştır.

✓ **19.01.2007 tarih ve 71/7103-323/4349-4350 sayılı Genel Yazı**, trafik para cezaları ile erişme kontrollü karayollarından kaçak geçiş yapanlardan aranılan geçiş ücreti ve idari para cezalarının tebliğ ve tahsilatına ilişkin olarak Başkanlığımız, Posta ve Telgraf Teşkilatı Genel Müdürlüğü (PTT), İçişleri Bakanlığı Emniyet Genel Müdürlüğü ve Bayındırlık ve İskan Bakanlığı Karayolları Genel Müdürlüğü arasında 21.12.2006 tarihinde imzalanan sözleşmeye göre PTT tarafından tahsil edilen tutarlar vergi dairelerinin T.C. Merkez Bankasındaki hesaplara aktarılacağından trafik para cezaları ile kaçak geçiş yapanlardan aranılan geçiş ücreti ve idari para cezalarının tahsiline yetkili vergi dairelerinin (bağlı vergi daireleri dahil) Merkez Bankası nezdindeki hesap numaralarının en geç 23.01.2007 tarihine kadar Başkanlığımıza bildirilmesi ile ilgili olarak çıkarılmıştır.

✓ **24.01.2006 tarih ve 71/7103-324/ 5105-5106 sayılı Genel Yazı**, Almanya Federal Cumhuriyeti makamları ya da herhangi bir yabancı ülke makamı tarafından istenilen bilgi ve belgelerin verilmesi sırasında, mükelleflerin vergi güvenliğini sağlamak bakımından, Vergi Usul Kanununun 5'inci maddesinde düzenlenmiş olan vergi mahremiyetine ilişkin hükümlere uyulmasının gerektiği ve ülkemizdeki yabancı ülke temsilciliklerinin ya da yabancı ülke makamlarının doğrudan Vergi Dairelerimizden Türk vatandaşları hakkında istedikleri bilgi taleplerinin karşılanmayarak Dışişleri Bakanlığına intikal ettirilmesi gerekeceği hususlarında çıkarılmıştır.

✓ **24.01.2007 tarih ve 71/7103-325/ 5403-5404 sayılı Genel Yazı**, 5682 sayılı Pasaport Kanununun "Pasaport ve vesika verilmesi yasak olan haller" başlıklı 22'nci maddesinde, vergiden borçlu olduğu pasaport vermeye yetkili makamlara bildirilenlere, pasaport veya seyahat vesikası verilmeyeceği, verilmişse geri alınacağı, bunların yurt dışına çıkışlarının engelleneceği yönünde hükmü uyarınca; vergi borcu nedeniyle yurt dışına çıkması sakıncalı görülen mükelleflerin yurt dışına çıkış yasağı konulduğu halde bu durumdan haberdar olmayan mükelleflerin mağduriyetlerinin önlenmesi ve bu mükelleflerin ilgili kurumlar tarafından kolay izlenebilmesi amacıyla internet ortamında, yurt dışına çıkış yasağını sorgulama imkanı sağlanmasına yönelik çalışmalarda son aşamaya gelindiği ancak bu projenin uygulamaya geçirilmesi öncesinde vergi dairelerince, gerek manuel gerekse bilgisayar ortamdaki tüm kayıtların taranarak bilgilerin bilgisayar ortamında güncellenmesi ve Bakanlık talimatları doğrultusunda yurt dışına çıkış yasağı konulması veya kaldırılmasına ilişkin işlemlerin süratle yerine getirilmesi ile ilgili olarak çıkarılmıştır.

✓ **25.01.2007 tarih ve 5730 -5731 sayılı Genel Yazı**, Ankara, İstanbul, İzmir, Adana ve Bursa İl merkezlerindeki motorlu taşıtlar vergisini tahsile yetkili vergi dairelerinin 28 Ocak 2007 Pazar günü, ilçelerindeki vergi dairelerinin ise 27 Ocak 2007 Cumartesi ve 28 Ocak 2007 Pazar günlerinde, diğer İl merkezleri ve İlçelerdeki motorlu taşıtlar vergisini tahsile yetkili vergi dairelerinin 27 Ocak 2007 Cumartesi ve 28 Ocak 2007 Pazar günlerinde açık bulundurulması konusunda Vergi Dairesi Başkanları/İl Defterdarlarının yetkili kılınmaları ile ilgili olarak çıkarılmıştır.

✓ **29.01.2006 tarih ve 71/7103-326/ 7380-7381 sayılı Genel Yazı**, Amme alacaklarının borçlulardan takibi için düzenlenerek tebliğ edilen ödeme emirlerinin mahkemelerce ödeme emrinde dava açma süresinin bulunmadığı gerekçesiyle iptal edilmemesini temin etmek üzere ödeme emrinin yenileri bastırılıp dağıtılincaya kadar, halen kullanılmakta olan ödeme emirlerinin düzenlenmesinde, ödeme emrinin ön sayfanın sonundaki boşluğa; "6183 sayılı Kanunun 58'inci madde

si uyarınca ödeme emrine karşı dava açma süresi, tebliğ tarihinden itibaren 7 gündür" ibaresinin okunaklı bir şekilde yazılması hususlarında çıkarılmıştır.

✓ **15.02.2007 tarih ve 71/7103-327/13167-13168 sayılı Genel Yazı**, vergisini ödemek üzere vergi dairelerine gelen mükelleflere para üzerinin tam olarak verilmesinin sağlanması ve bu türden şikayetleri engellemek amacıyla, vergi dairelerinin veznelerinde yeteri kadar bozuk para bulundurulması hususu ile ilgili olarak çıkarılmıştır.

✓ **20.02.2007 tarih ve 32/200-41/14748, 14749, 14750 sayılı Genel Yazılar** ile beyanname verme süresinin bitimini takip eden iki ay içinde İstanbul, Ankara, İzmir Yeminli Mali Müşavirler Odalarına teslim edilmiş olan ve bu iller dışındaki mükelleflere ait olan Yeminli Mali Müşavirlik Yatırım İndirimi, Kurumlar Vergisi İstisnası ve içerisinde bu konuların değerlendirilmiş olduğu Tam Tasdik Raporlarının süresinde ilgili vergi dairelerine teslim edilmiş olduğunun kabul edilmesi Vergi Dairesi Başkanlıklarına, Defterdarlıklara, Büyük Mükellefler Vergi Dairesi Başkanlığına bildirilmiştir.

✓ **26.02.2007 tarih ve B.07.1.GİB.0.69/6902-69/16672 sayılı Vergi Dairesi Başkanlıklarınca yapılacak yazışmalar hakkında Genel Yazı** çıkartılarak 30 Vergi Dairesi Başkanlığına gönderilmiştir.

✓ **12.03.2007 tarih ve B.07.1.GİB.0.05.71/7103-328/20910-20911 sayılı Genel Yazı**, Bankacılık Düzenleme ve Denetleme Kurumunca ilgili kanun ve diğer mevzuatta yer alan bu görevlerinin bir gereği olarak ilgililerin vergi borçlarının bulunup bulunmadığının talep edilmesi ve ilgililerce de vergi dairelerinden buna ilişkin bir yazı istenmesi halinde yapılacak iş ve işlemlere ilişkin çıkarılmıştır.

✓ **16.03.2007 tarih ve B.07.1.GİB.0.05.71/7103-329/23588-23589 sayılı Genel Yazı**, 263 sayılı Gelir Vergisi Genel Tebliğinde, Gelir Vergisi Kanununun Geçici 67'nci maddesinin (7) ve (11) numaralı fıkraları kapsamında tevkifata tabi tutulan menkul kıymet ve diğer sermaye piyasası araçlarının elden çıkarılmasından doğan kazançlar için sadece tam veya dar mükellef gerçek kişiler tarafından takvim yılı itibarıyla ihtiyari olarak yıllık beyannamenin Mart ayının onbeşinci günü akşamına kadar tarha yetkili vergi dairesine verileceği ve Mart ayı içinde verilen beyanname ile bildirilen gelir üzerinden tahakkuk ettirilen gelir vergisinin Mart ve Temmuz aylarında ödenmesi gerektiği belirtilmiş ve bu şekilde ihtiyari olarak verilecek beyannameler üzerine tahakkuk ettirilecek vergi için, vergi türü adı ve kodu belirlenmiş olup konuya ilişkin çıkarılmıştır.

✓ **22.03.2007 tarih ve B.07.1.GİB.0.05.71/7103-330/25766-25767 sayılı Genel Yazı**, 213 sayılı V.U.K' nun 371'nci maddesine istinaden pişmanlık talepli verilen beyannamelere pişmanlık zammı veya kanuni süresinden sonra verilen beyannamelere gecikme faizi hesaplanırken beyannamelere ilişkin tahsil edilen damga vergisi (1048) ve beyanname ekinde ibraz edilen bilançolar, işletme hesabı özetleri ve gelir tabloları için tahsil edilen damga vergisi (1047) için pişmanlık zammı gecikme faizi hesaplanmaması gerekmekte ve ayrıca, istihkaktan kesinti yapılarak vergi dairesine muhtasar beyanname ile beyan edilen damga vergisi için pişmanlık zammı veya gecikme zammı hesaplanmasının gerekmesi nedeniyle istihkaktan kesinti yapılarak vergi dairesine muhtasar beyanname K.stopaj beyanname noterlerce yapılacak makbuz karşılığı ödemelere ait bildirimde yer alan damga vergisi için " TEVK. DAMGA V." adı ile (1046) vergi türü tanımı yapılmış olup buna ilişkin çıkarılmıştır.

✓ **04.04.2007 tarih ve B.07.1.GİB.0.05.69/6902-70/30005 sayılı Genel Yazı** ile Vergi Dairesi Başkanlıklarınca yapılacak yazışmalarda yaşanan tereddütler hakkında genel yazı çıkartılarak 30 Vergi Dairesi Başkanlığına gönderilmiştir.

✓ **06.04.2007 tarih ve B.07.1.GİB.0.05.71/7103-331/31759-31760 sayılı Genel Yazı**, vergi daireleri tarafından araç kayıtlarına haciz şerhi konulup buna istinaden trafik ekiplerince trafik

ten men edilen ve vergi daireleri tarafından satılan araçlarla ilgili olarak araçların kayıtlı bulunduğu trafik kuruluşuna şerhin kaldırıldığının bir yazı ile geciktirilmeden bildirilmesi hususunda çıkarılmıştır.

✓ **18.04.2007 tarih ve B.07.1.GİB.0.02.63/6373-2227 sayılı Genel Yazı** ile 2863 sayılı Kültür ve Tabiat Varlıklarını Koruma Kanunu ile 492 sayılı Harçlar Kanununun 59/m maddesine göre yapılacak işlemlerde harç istisnasının uygulamasına ilişkin gerekli açıklamalar yapılmıştır.

✓ **19.04.2007 tarih ve B.07.1.GİB.0.05.71/ 7103-332/36032-36033 sayılı Genel Yazı**, mükelleflerin vergi dairelerinden olan iade alacaklarının borçlarına mahsubunu talep etmeleri halinde, iade işlemlerinin düzenlendiği mevzuat ile öngörülen koşulların gerçekleşmiş olması durumunda mahsup talep tarihi, mahsuba konu borçlar için ödeme tarihi kabul edilmekte olduğundan, mahsup talepli borcu bulunan mükelleflere vergi borcu olmadığına dair yazının verilebilmesi için ilgili mevzuatında belirtilen belge ve bilgilerin eksiksiz olması gerekmekte olup, bu şekilde mahsup edilebilir aşamaya gelmiş olan borçların mahsup işlemlerinin idari işlemler nedeniyle geciktirilmeden yerine getirilerek, ilgililere vergi borcu olmadığına dair yazının verilebilmesi için çıkarılmıştır.

✓ **19.04.2007 tarih ve B.07.1.GİB.0.05.7103-333/36034 ve 36035 sayılı Genel Yazı**, avcılık belgesi harçlarının "AVC.RHS.HARC" olan vergi kısa adının "AVC.BEL.HARC" olarak değiştirilmesi ile ilgili çıkarılmıştır.

✓ **24.04.2007 tarih ve B.07.1.GİB.0.05.7103-334/37510-37511 sayılı Genel Yazı**, Harçlar Kanununun IV sayılı tarifesinin 13/a bendinde yer alan "arsa ve arazi üzerine yeniden inşa olunacak bina vesair tesisleri tescil harcı"nın, uygulamada vergi dairelerince "iskan harcı" adı ile tahsil edildiği ve bu ad ile tanımlı olması nedeniyle belediyelerce tahsil edilen Belediye Gelirleri Kanununun 84 üncü maddesinin birinci fıkrasının 2/e bendinde yer alan "yapı kullanma izin harcı" ile karıştırıldığı anlaşılmış olup, ortaya çıkması muhtemel karışıklıkların önlenmesi için iskan harcı adının "BİNATES.HARÇ" olarak değiştirilmesine ilişkin çıkarılmıştır.

✓ **01.05.2007 tarih ve B.07.1.GİB.0.05.69/6902-71/39657 sayılı Genel Yazı** ile İstanbul Vergi Dairesi Başkanlığı bünyesinde bulunan Ulaştırma, Boğaziçi Kurumlar ve Marmara Kurumlar Uygulama Grup Müdürlüklerinin faaliyetlerinin 01.06.2007 tarihi itibarıyla sona erdirildiği 30 Vergi Dairesi Başkanlığına bildirilmiştir.

✓ **01.05.2007 tarih ve B.07.1.GİB.0.05.69/6902-72/39658 sayılı Genel Yazı** ile İstanbul Vergi Dairesi Başkanlığı bünyesinde bulunan Ulaştırma, Boğaziçi Kurumlar ve Marmara Kurumlar Uygulama Grup Müdürlüklerinin faaliyetlerinin 01.06.2007 tarihi itibarıyla sona erdirildiği 81 İl Valiliğine bildirilmiştir.

✓ **07.05.2007 tarih ve B.07.1.GİB.0.05.69/6902-73/41246 sayılı Genel Yazı** ile Ankara Vergi Dairesi Başkanlığı, Destek Hizmetleri Grup Müdürlüğüne bağlı olarak "Gündüz Bakımevi Müdürlüğü'nün" faaliyete geçiş tarihi ve birim yazışma kod numarası 30 Vergi Dairesi Başkanlığına bildirilmiştir.

✓ **07.05.2007 tarih ve B.07.1.GİB.0.05.69/6902-74/41247 sayılı Genel Yazı** ile Ankara Vergi Dairesi Başkanlığı, Destek Hizmetleri Grup Müdürlüğüne bağlı olarak kurulan "Gündüz Bakımevi Müdürlüğü" nün faaliyete geçiş tarihi ve birim yazışma kod numarası 81 İl Valiliğine bildirilmiştir.

✓ **15.05.2007 tarih ve 44061-44062 sayılı Genel Yazı** ile otomasyonlu vergi dairelerinin "Motorlu Taşıtların Satış Devrine Ait İlişik Kesme Belgesi"ni birbirleri adına düzenleyebilmeleri amacı ile değişiklik yapılan programın, Motorlu Taşıtlar Vergisini tahsile yetkili vergi daireleri tarafından kullanılabilmesi amacıyla düzenleme yapıldığı belirtilerek 29 İl Vergi Dairesi Başkanlığına ve Büyük Mükellefler Vergi Dairesi Başkanlığına gönderilmiştir.

✓ **15.05.2007 Tarih ve 44061-44062 Sayılı Genel Yazı** ile otomasyonlu vergi dairelerinin "Motorlu Taşıtların Satış Devrine Ait ilişik Kesme Belgesi"ni birbirleri adına düzenleyebilmeleri amacı ile değişiklik yapılan programın, Motorlu Taşıtlar Vergisini tahsile yetkili vergi daireleri tarafından kullanılabilmesi amacıyla düzenleme yapıldığı belirtilerek ve 52 İl Valiliğine gönderilmiştir.

✓ **25.05.2007 tarih ve B.07.1.GİB.0.69/6902-75/47152 sayılı Genel Yazı** ile İstanbul Vergi Dairesi Başkanlığına bağlı Gayrettepe Vergi Dairesi Müdürlüğünün adının 01.06.2007 tarihi itibarıyla "Kasımpaşa Vergi Dairesi Müdürlüğü" olarak değiştirildiği 81 İl Valiliğine bildirilmiştir.

✓ **25.05.2007 tarih ve B.07.1.GİB.0.69/6902-76/47153 sayılı Genel Yazı** ile İstanbul Vergi Dairesi Başkanlığına bağlı Gayrettepe Vergi Dairesi Müdürlüğünün adının 01.06.2007 tarihi itibarıyla "Kasımpaşa Vergi Dairesi Müdürlüğü" olarak değiştirildiği 30 Vergi Dairesi Başkanlığına bildirilmiştir.

✓ **25.05.2007 tarih ve B.07.1.GİB.0.02.63/6323-74/47489 sayılı Genel Yazı** ile 210 sayılı Değerli Kağıtlar Kanunu'nun uygulamasının tümüyle Muhasebat Genel Müdürlüğü tarafından yürütülmesi nedeniyle Kanunun uygulamasına ilişkin Vergi Dairesi Başkanlıklarınca özelge düzenlenmemesi ve bu konuya ilgili taleplerin Defterdarlıklara yönlendirilmesi şeklinde açıklama yapılmaktadır.

✓ **28.05.2007 tarih ve 7103-335/47934-47935 sayılı Genel Yazı**, askeri personel hakkında görevini ihmal veya zimmet suçu gibi suçlardan dolayı açılan kamu davası neticesinde mahkemelerce hükmedilen hazine zararıyla ilgili olarak yasal faizin ilgililerden tahsilinde yapılacak işlemlere ilişkin çıkarılmıştır.

✓ **13.06.2007 tarih ve B.07.01.GİB.0.31/3163-7/53547,53548 sayılı Valiliklere ve Vergi Dairesi Başkanlıklarına yazılan genel yazılar** ile; Vergi Beyannamelerinin Serbest Muhasebeci ve Serbest Muhasebeci Mali Müşavirlerce imzalanması hakkındaki 2000/1 Sıra Nolu İç Genelge çerçevesinde 2006 yılına ilişkin beyannameleri imzalamayan meslek mensuplarının Başkanlığımıza bildirilmesi istenilmiştir.

✓ **21.06.2007 tarih ve B.07.1.GİB.0.05.69/6902-77/55925 sayılı Genel Yazı** ile Motorlu Taşıtlar Vergisinin tahakkuk ve tahsiline yetkili vergi dairelerinin yetki alanında bulunan il ve ilçeler için tahsis edilen Plaka Harf Grupları ile numaralarının Başkanlığımıza bildirilmesi 30 Vergi Dairesi Başkanlığından istenilmiştir.

✓ **21.06.2007 tarih ve B.07.1.GİB.0.05.69/6902-78/55926 sayılı Genel Yazı** ile Motorlu Taşıtlar Vergisinin tahakkuk ve tahsiline yetkili vergi dairelerinin yetki alanında bulunan il ve ilçeler için tahsis edilen Plaka Harf Grupları ile numaralarının Başkanlığımıza bildirilmesi 81 İl Valiliğinden istenilmiştir.

✓ **22.06.2007 tarih ve 71/7103-336/56068-56069 sayılı Genel Yazı**, Denizcilik Müsteşarlığının mal varlığı taleplerine ilişkin olarak, Denizcilik Müsteşarlığına gönderilen yazılarda, şahıs ve gemilere ait; geminin adı ile birlikte, teknik kütük limanı ve numarası, IMO numarası, bağlama limanı ve numarası, donatanına ait bilgiler ile şahıslara ait nüfus bilgileri ve T.C. Kimlik numaralarının da tam olarak yer alması hususunda çıkarılmıştır.

✓ **10.07.2007 tarihli ve 7103-337/61256-61257 sayılı Genel Yazı**, 25.07.2007 tarih B.07.1.GİB.0.05.71/7103-338/66270-66271 sayılı Genel Yazı, sorumlu oldukları borç tutarları belirtilmeden birden fazla borçlu adının / unvanının yer aldığı harç tahsil müzekkerelerine ilişkin vergi dairelerince yapılacak işlemler ile ilgili çıkarılmıştır.

✓ **25.07.2007 tarih B.07.1.GİB.0.05.71/7104-1/66338-66339 sayılı Genel Yazı**, Ankara, İstanbul, İzmir, Adana, Bursa ve Kocaeli il merkezlerindeki motorlu taşıtlar vergisini tahsile yetkili vergi

dairelerinin 29 Temmuz 2007 Pazar günü, ilçelerindeki vergi dairelerinin ise 28 Temmuz 2007 Cumartesi ve 29 Temmuz 2007 Pazar günlerinde, diğer il merkezleri ve ilçelerdeki motorlu taşıtlar vergisini tahsile yetkili vergi dairelerinin 28 Temmuz 2007 Cumartesi ve 29 Temmuz 2007 Pazar günlerinde açık bulundurulması konusunda Vergi Dairesi Başkanları/İl Defterdarlarının yetkili kılınmasına ilişkin çıkarılmıştır.

✓ **25.07.2007 tarih ve 71/7103-339/66340-66341 sayılı Genel Yazı**, Merkezi Yönetim Muhasebe Yönetmeliği ekinde yer alan (Örnek 47) numaralı "Bütçe Gelirleri Tahakkuk Artıklarından Zamanaşımına Uğramış Olanlara İlişkin Ayrıntı Cetveli" ile 5501-b örnek numaralı "Zamanı İdare Hesabıyla ilgili Bakaya ve Zamanaşımına Uğramış Gelirler Terkin Cetveli" mahiyeti itibarıyla aynı olduğundan, 6183 sayılı Kanununun 102'nci maddesi gereğince yapılacak terkinlerde, 5501-b örnek numaralı terkin cetveli yerine söz konusu yönetmelik ekindeki 47 örnek numaralı cetvelin düzenlenmesi ve 47 Örnek numaralı Bütçe Gelirleri Tahakkuk Artıklarından Zamanaşımına Uğramış Olanlara İlişkin Ayrıntı Cetvelinin düzenlenmesi sırasında söz konusu cetvelin "Adresi" sütununa mükellefin Vergi Kimlik Numarasının yazılmasına ilişkin çıkarılmıştır.

✓ **06.08.2007 tarih ve 71/7103-340/70223-70224 sayılı Genel Yazı**, 2918 sayılı Karayolları Trafik Kanunu gereğince kullanılması gerekli bulunan ve Antalya Vergi Dairesi Başkanlığına gönderilen ancak anılan Başkanlıkça Kaybolduğu bildirilen Trafik İdari Para Cezası Karar Tutanaklarının başkaları tarafından kötü amaçlarla kullanılmamasına ilişkin olarak yapılması gereken iş ve işlemleri anlatmak amacıyla çıkarılmıştır.

✓ **13.08.2007 tarih ve B.07.1.GİB.0.02.63-6323-20/72132 sayılı Genel Yazı** ile 1512 sayılı Noterlik Kanununda noterlerin tahsil ettikleri vergi, resim ve harç tutarları üzerinden yüzde üç oranında noter hissesi almaları öngörülmekle birlikte, makbuz karşılığı tahsil ettikleri değerli kâğıt bedelleri üzerinden noter hissesi alacaklarına ilişkin herhangi bir hükme yer verilmediğinden; noterlere, noterliklerde yapılan işlemler ve düzenlenen kağıtlar dolayısıyla tahsil ettikleri değerli kâğıt bedellerine ilişkin noter hissesi ödenmemesi hakkında açıklama yapılmaktadır.

✓ **15.08.2007 tarih ve 7103/341/72730-72731 sayılı Genel Yazı**, 4734 sayılı Kamu İhale Kanununa göre kamu hukukuna tabi olan veya kamunun denetimi altında bulunan veyahut kamu kaynağı kullanan kamu kurum ve kuruluşlarının yapacakları ihalelere katılacak olan mükelleflere verilecek kesinleşmiş vergi borcu olmadığına dair belgenin düzenlenmesi sırasında vergi dairelerince göz önünde bulundurulacak hususlar ve yapılacak işlemleri açıklamak amacıyla çıkarılmıştır.

✓ **20.08.2007 tarih ve B.071.GİB.0.02.63-6323-20/73760 sayılı Genel Yazı** ile (Muhasebat Genel Müdürlüğü'nün 8/8/2007 tarih ve B.07.0.MGM.0.45/570-01-12734 sayılı yazısı gereğince) noterlere tahsil ettikleri değerli kâğıt bedelleri üzerinden 01.09.2007 tarihinden itibaren %2 (yüzde iki) oranında satış aidatı verilmesi hususu vergi dairesi başkanlıklarına duyurulmuştur.

✓ **23.08.2007 tarih ve B.07.1.GİB.0.05.69/6902-79/74611 sayılı Genel Yazı** ile ilçelerde bulunan bağlı vergi dairesi mükellefi olup düzenli olarak KDV iadesi alan mükellefleri ile bunların hangi vergi dairesine devredileceğinin Başkanlığımıza bildirilmesi 30 Vergi Dairesi Başkanlığından istenilmiştir.

✓ **23.08.2007 tarih ve B.07.1.GİB.0.05.69/6902-80/74612 sayılı Genel Yazı** ile ilçelerde bulunan bağlı vergi dairesi mükellefi olup düzenli olarak KDV iadesi alan mükellefleri ile bunların hangi vergi dairesine devredileceğinin Başkanlığımıza bildirilmesi 81 İl Valiliğinden istenilmiştir.

✓ **27.08.2007 tarih ve 71/7103-342/75279-75280 sayılı Genel Yazı**, ceza muhataplarının mağduriyetlerinin giderilmesi ve mükerrer tahsilatların önlenmesi açısından, trafik idari para cezası düzenleyen kurumlarca, söz konusu cezaların PTT işyerlerine ödendiğinin yazı ile ilgili vergi

daireesine bildirilmesi durumunda, vergi dairelerine gönderilen trafik idari para cezası tutanaklarına ilişkin tahakkukların terkin edilmesi ve mükelleflerin talep ettiği işlemlerin yerine getirilmesi hakkında çıkarılmıştır.

✓ **28.08.2007 tarih ve B.07.1.GİB.0.69/6902-81 sayılı Genel Yazı** ile hazırlanacak savunmaların Hukuk Müşavirliğine gönderilmesi Gelir İdaresi Başkan Yardımcılarına, Daire Başkanlarına, Hukuk Müşavirliğine, Basın ve Halkla İlişkiler Müşavirliğine bildirilmiştir.

✓ **04.09.2007 tarih ve 71/7103-343/77023-77024 sayılı Genel Yazı**, Pasaport Harçlarının 01.10.2007 tarihinden itibaren vergi tahsilatına yetkili bankalar ve katılım bankaları tarafından tahsil edilmesine ilişkin çıkarılmıştır.

✓ **14.09.2007 tarih ve 71/7103-346/ 081087-081088 sayılı Genel Yazı**, mükellefler tarafından 4734 sayılı Kamu İhale Kanununa göre ihalelere katılmak üzere veya başka nedenlerle vergi borcu olmadığına ilişkin yazı talep edilmekte ve vergi dairelerince de bu taleplere cevap verilmektedir. Mükelleflere daha etkin ve kaliteli hizmet sunulması, vergi dairelerinin iş yükünün ve kırtasiyeciliğin azaltılması bakımından şifre almış olan İnternet Vergi Dairesi kullanıcılarına elektronik ortamda Başkanlığımızın www.gib.gov.tr adresinde İnternet Vergi Dairesi / Kurumlar – Gelir Vergi Dairesi başlığı altında vergi borcu olmadığına ilişkin yazı talep etmeleri ve ayrıca mükellefiyet yazısı almaları imkanı getirilmesi hakkında çıkarılmıştır.

✓ **18.09.2007 tarih ve 71 /7103-345/81709-81710 sayılı Genel Yazı**, T.C. Başbakanlık Hazine Müsteşarlığı ve T.C. Ziraat Bankası A.Ş. Genel Müdürlüğü arasında imzalanan Tek Hazine Hesabının Uygulanmasına İlişkin Muhabir Banka Protokolü uyarınca T.C. Ziraat Bankası şubesine teslim edilen çeklerin tahsil edildiği tarihte işleme tabi tutulmasına ilişkin olarak çıkarılmıştır.

✓ **01.10.2007 tarih ve B.07.1.GİB.0.69/6902-82/86425 sayılı Genel Yazı** ile yönetmeliklerle ilgili Danıştay 5. Daire Başkanlığının verdiği yürütmeyi durdurma kararı 30 Vergi Dairesi Başkanlığına bildirilmiştir.

✓ **01.10.2007 tarih ve B.07.1.GİB.0.69/6902-83/86426 sayılı Genel Yazı** ile yönetmeliklerle ilgili Danıştay 5. Başkanlığının verdiği yürütmeyi durdurma kararı 52 İl Valiliğine bildirilmiştir.

✓ **02.10.2007 tarih ve B.07.1.GİB.0.69/6902-84/86553 sayılı Genel Yazı** ile servis sorumlusu olarak görevlendirilmiş personelin Danıştay 5. Daire Başkanlığı tarafından yürütmenin durdurulması kararı verilmesi nedeniyle servisin koordinasyonunun sağlanmasından sorumlu koordinatör olarak görevine devam etmesi 30 Vergi Dairesi Başkanlığına bildirilmiştir.

✓ **02.10.2007 tarih ve B.07.1.GİB.0.69/6902-85/86554 sayılı Genel Yazı** ile servis sorumlusu olarak görevlendirilmiş personelin Danıştay 5. Daire Başkanlığı tarafından yürütmenin durdurulması kararı verilmesi nedeniyle servisin koordinasyonunun sağlanmasından sorumlu koordinatör olarak görevine devam etmesi 52 İl Valiliğine bildirilmiştir.

✓ **02.10.2007 tarih ve B.07.1.GİB.0.05.69/6902-86/86712 sayılı Genel Yazı** ile Bursa Vergi Dairesi Başkanlığı bünyesinde bulunan Mükellef Hizmetleri Gelir Grup Müdürlüğüne bağlı Diğer Vergiler Müdürlüğü adı "Katma Değer-Özel Tüketim Vergileri ve Diğer Vergiler Müdürlüğü" olarak değiştirildiği 30 Vergi Dairesi Başkanlığına bildirilmiştir.

✓ **02.10.2007 tarih ve B.07.1.GİB.0.05.69/6902-87/86713 sayılı Genel Yazı** ile Bursa Vergi Dairesi Başkanlığı bünyesinde bulunan Mükellef Hizmetleri Gelir Grup Müdürlüğüne bağlı Diğer Vergiler Müdürlüğü adı "Katma Değer-Özel Tüketim Vergileri ve Diğer Vergiler Müdürlüğü" olarak değiştirildiği 52 İl Valiliğine bildirilmiştir.

✓ **04.10.2007 tarih ve 71/7103-347/87828 ve 87829 sayılı Genel Yazı**, mal varlığı araştırması ile ilgili olarak, yeşil kart uygulamasından yararlanacak vatandaşlar ile 2022 sayılı Kanunla vakıflar

ve belediyeler tarafından yapılan yardımlarda, yardım alacak vatandaşlar adına kayıtlı araç olup olmadığına ilişkin sorgulamaların ne şekilde yapılacağı konusunda, İçişleri Bakanlığı Emniyet Genel Müdürlüğünden alınan 10.07.2007 tarih ve 120531 sayılı yazıda; Emniyet Genel Müdürlüğünün ilgili birimlerinde söz konusu uygulamalar kapsamındaki kişilerin araç tescil kaydı bulunup bulunmadığı hakkındaki araştırmaların yapılarak, Valilik veya Kaymakamlıklar bünyesindeki bürolara gönderildiği, bu kapsamda motorlu taşıtlar vergisi ile ilgili vergi dairelerine gönderilen yazıların, ilgili Kaymakamlık bünyesindeki İlçe Emniyet Müdürlüğünün yeşil kart işlemlerinden sorumlu bürosuna gönderilmek üzere, gönderen Yeşil Kart Bürosuna iade edilmesinin uygun olacağı bildirilmiş olup, söz konusu uygulama amacıyla çıkarılmıştır.

✓ **15.10.2007 tarih ve 71/7103-348/ 90695 ve 90696 sayılı Genel Yazılar**, döner sermaye muhasebe birimlerine bağlı olarak hizmet veren döner sermaye işletmelerinin mükellefiyet işlemleri hakkında çıkarılmıştır.

✓ **18.10.2007 tarih ve 91335 sayılı Genel Yazı** ile 05.07.2003 tarihinden önce taşıtlarını trafikten çeken veya taşıtı çalınan kişilerin ilgili trafik sicilindeki kayıt ve tescillerinin 05.07.2003 tarihi itibarıyla silindiği hususundaki Emniyet Genel Müdürlüğü Genel Yazısı hususunda Vergi Dairesi Başkanlıkları ve Defterdarlıklar bilgilendirilmiştir.

✓ Valiliklere ve Vergi Dairesi Başkanlıklarına yazılan aşağıda tarih ve sayıları belirtilen genel yazılarımız ile; Başkanlığımızca mesleki faaliyete başlayan Yeminli Mali Müşavirlere tasdik işlemlerinde kullanılmak üzere ilk defa verilen mühürler ile mührün kaybı/iadesi nedeniyle yeniden mühür verilen ve faaliyeti terk/vefat sebepleriyle mührü iade edilen Yeminli Mali Müşavirlere ilişkin listeler Valiliklere ve Başkanlıklara aşağıda belirtilen yazılarla bildirilmiştir.

✓ 04.01.2007 gün ve B.07.01.GİB.0.07.31/3123-1/238,239 sayılı,

✓ 06.02.2007 gün ve B.07.01.GİB.0.07.31/3123-1/9879,9880 sayılı,

✓ 03.04.2007 gün ve B.07.01.GİB.0.07.31/3123-1/29688,29689 sayılı,

✓ 14.06.2007 gün ve B.07.01.GİB.0.07.31/3123-1/53782,53783 sayılı,

✓ 03.09.2007 gün ve B.07.01.GİB.0.07.31/3123-1/76644,76645 sayılı,

✓ 01.11.2007 gün ve B.07.01.GİB.0.07.31/3123-1/97072,97073 sayılı yazılar.

✓ **22.10.2007 tarih ve 71/7103-349/93172-93173 sayılı Genel Yazı**, mükellefiyet kaydı yaptırmak için vergi dairesine başvuran esnaf ve sanatkarların vergi dairesine vereceği belgeler hakkında çıkarılmıştır.

✓ **30.10.2007 tarih ve 71/7103-350/96004-96005 sayılı Genel Yazı**, Bakanlığımız ile Bankalar arasında imzalanan Ek Protokoller uyarınca; Vergi Tahsil Alındılarında yer alan bilgileri de içeren günlük icmal cetvelinin protokolda belirtilen sürelerde ilgili vergi dairelerine gönderilmesi, Bankadan Vergi Tahsil Alındısı örneğinin istenilmesi halinde alındının aslına uygun bir örneğinin derhal çıkarılarak mükellefe veya idareye verilmesi şartıyla Vergi Tahsil Alındılarının Otomasyonlu Vergi Dairelerine fiziki ortamda teslim edilmesi uygulamasından Ziraat Bankası, Halk Bankası, Garanti Bankası, Finansbank, Tekstilbank, Şekerbank, Fortisbank ve Denizbank için 15.11.2007 tarihinden itibaren vazgeçilmiş olup, bu konu hakkında çıkarılmıştır.

✓ **01.11.2007 tarih ve 71/7103-351/97018-97019 sayılı Genel Yazı**, 2918 sayılı Karayolları Trafik Kanunu gereğince kullanılması gerekli bulunan ve İzmir Vergi Dairesi Başkanlığına gönderilen ancak anılan Başkanlıkça Kaybolduğu bildirilen Trafik İdari Para Cezası Karar Tutanaklarının başkaları tarafından kötü amaçlarla kullanılmamasına ilişkin olarak yapılması gereken iş ve işlemleri anlatmak amacıyla çıkarılmıştır.

✓ **16.11.2007 tarih ve B.07.1.GİB.0.69/6902-88/101670 sayılı Genel Yazı** ile Muğla Vergi Dairesi Başkanlığı bünyesinde yer alan Mükellef Hizmetleri Grup Müdürlüğüne bağlı olarak kurulan "Tahsilat Müdürlüğü"nün faaliyete geçiş tarihi ve birim yazışma kod numarası 30 Vergi Dairesi Başkanlığına bildirilmiştir.

✓ **16.11.2007 tarih ve B.07.1.GİB.0.69/6902-89/101670 sayılı Genel Yazı** ile Muğla Vergi Dairesi Başkanlığı bünyesinde yer alan Mükellef Hizmetleri Grup Müdürlüğüne bağlı olarak kurulan "Tahsilat Müdürlüğü"nün faaliyete geçiş tarihi ve birim yazışma kod numarası 81 İl Valiliğine bildirilmiştir.

✓ **29.11.2007 tarih ve 71/7103-352 /106261-106262 sayılı Genel Yazı**, Resmi İstatistik Programı kapsamında Türkiye İstatistik Kurumu tarafından çeşitli işyeri anketleri düzenleneceği, anket çalışmalarında işyerlerine ulaşamaması gibi durumlarda, vergi dairelerinden o işyeri hakkında bilgi edinilmesi amacıyla Vergi Usul Kanununun 5'inci maddesi hükümleri de göz önünde bulundurularak söz konusu çalışma kapsamında tanıtım kartı sahibi personele yardım edilmesi hususunda çıkarılmıştır.

✓ **05.12.2007 tarih ve B.07.1.GİB.0.05.69/6902-90/108152 sayılı Genel Yazı** ile Hatay Vergi Dairesi Başkanlığı bünyesinde yer alan Mükellef Hizmetleri Grup Müdürlüğüne bağlı olarak kurulan "Tahsilat Müdürlüğü"nün faaliyete geçiş tarihi ve birim yazışma kod numarası 30 Vergi Dairesi Başkanlığına bildirilmiştir.

✓ **05.12.2007 tarih ve B.07.1.GİB.0.05.69/6902-91/108153 sayılı Genel Yazı** ile Hatay Vergi Dairesi Başkanlığı bünyesinde yer alan Mükellef Hizmetleri Grup Müdürlüğüne bağlı olarak kurulan "Tahsilat Müdürlüğü"nün faaliyete geçiş tarihi ve birim yazışma kod numarası 81 İl Valiliğine bildirilmiştir.

✓ **14.12.2007 tarih ve 71/7103-353/111607-111608 sayılı Genel Yazı**, bütçe gelirlerinden ilgili kurumlara pay ayrılması sırasında fazla ve yersiz ya da eksik ödemelere sebebiyet verilmemesi bakımından azami dikkat ve hassasiyet gösterilmesi hususunda çıkarılmıştır.

✓ **24.12.2007 tarih ve 71/7104-1/113500-113501 sayılı Genel Yazı**, Ankara, İstanbul, İzmir, Adana, Bursa ve Kocaeli il merkezlerindeki motorlu taşıtlar vergisini tahsile yetkili vergi daireleri, bu illerin ilçelerindeki vergi daireleri ile diğer il merkezleri ve ilçelerindeki motorlu taşıtlar vergisini tahsile yetkili vergi dairelerinin 29 Aralık 2007 Cumartesi günü saat 17.00' ye kadar 30 Aralık 2007 Pazar günü ise saat 13.00'e kadar açık bulundurulması konusunda Vergi Dairesi Başkanlıkları/İl Defterdarlıklarının yetkili olduklarına ilişkin çıkarılarak Vergi Dairesi Başkanlıklarına, Valiliklere ve Büyük Mükellefler Vergi Dairesi Başkanlığına gönderilmiştir.

5.2. Evrak Sistemi

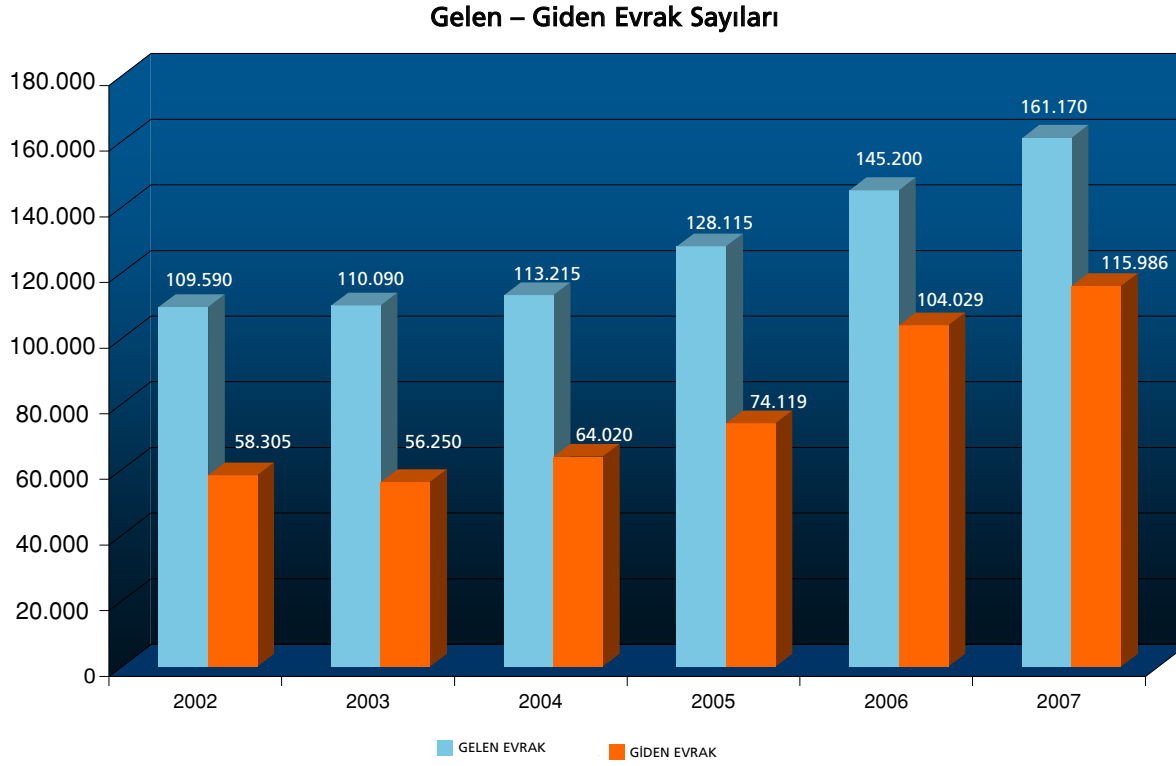

5.3. Denetim Faaliyeti

Bakanlığımız Hesap Uzmanları ve Maliye Müfettişleri ile Başkanlığımız Gelirler Kontrolörleri ve Vergi Denetmenleri ile Vergi Dairesi Müdürlerince yapılan vergi incelemeleriyle diğer denetimlere ilişkin sonuçlar aşağıdaki tablolarda gösterilmiştir.

5.3.1. Tüm Denetim Birimlerince Yapılan İncelemelerin Sonuçları

01.01.2007-31.12.2007 tarihleri arasında Denetim Elemanları tarafından yapılan vergi incelemeleri sonucunda;

- 135.847 mükellef incelenmiş,
- 63.409.073.436 YTL matrah üzerinden,
- 30.450.980.150 YTL matrah farkı bulunmuştur.

Vergi İnceleme Sonuçları

DENETİM BİRİMLERİ	YILI	İNCELEME SAYISI	İNCELENEN MATRAH (YTL)	BULUNAN MATRAH FARKI (YTL)
Teftiş Kur. Bşk.	2003	1.917	347.946.563	117.195.151
Hesap Uz.Kur. Bşk.	2003	1.241	4.518.510.330	9.649.903.504
Gelirler Kontr.	2003	2.682	10.955.223.073	5.212.493.300
Vergi Denetmenleri	2003	47.886	8.699.782.793	3.309.729.644
Vergi Dairesi Müd.	2003	14.525	1.041.732.512	545.655.543
Toplam		68.251	25.563.195.271	18.834.977.142
Teftiş Kur.Bşk.	2004	219	19.154.936	15.350.867
Hesap Uz. Kur. Bşk.	2004	2.494	6.139.712.986	8.999.706.865
Gelirler Kontr.	2004	2.251	3.360.258.119	5.713.052.507
Vergi Denetmenleri	2004	50.292	11.198.767.276	2.836.615.496
Vergi Dairesi Müd.	2004	98.625	1.406.159.430	1.148.190.885
Toplam		153.881	22.124.052.747	18.712.916.620
Teftiş Kur.Bşk.	2005	47	3.630.946	4.640.211
Hesap Uz. Kur. Bşk.	2005	3.078	8.513.856.830	5.592.837.186
Gelirler Kontr.	2005	3.943	9.748.973.841	30.233.862.613
Vergi Denetmenleri	2005	50.700	13.557.005.952	2.724.562.900
Vergi Dairesi Müd.	2005	46.810	724.999.648	159.451.255
Toplam		104.578	32.548.467.217	38.715.354.165
Teftiş Kur. Bşk.	2006	90	33.578.690	41.712.434
Hesap Uz.Kur.Bşk.	2006	5.265	12.367.971.680	5.753.270.900
Gelirler Kontr.	2006	3.414	19.747.548.207	37.200.280.934
Vergi Denetmenleri	2006	67.282	13.635.736.589	4.212.648.670
Vergi Dairesi Müd.	2006	34.391	1.011.803.514	211.570.475
Toplam		110.442	46.796.638.680	47.419.483.413
Teftiş Kur.Bşk.	2007	208	657.770.993	132.557.590
Hesap Uz. Kur. Bşk.	2007	3.133	23.687.190.962	11.876.653.673
Gelirler Kontr.	2007	3.467	4.173.400.835	12.463.608.975
Vergi Denetmenleri	2007	73.283	33.317.190.047	5.356.979.718
Vergi Dairesi Müd.	2007	55.756	1.573.520.598	621.180.194
Toplam		135.847	63.409.073.436	30.450.980.150

Vergi Türleri İtibariyle 2007 Yılı İnceleme Sonuçları

VERGİ TÜRÜ	İNCELEME SAYISI	İNCELENEN MATRAH (YTL)	BULUNAN MATRAH FARKI (YTL)
Gelir Vergisi	20.729	1.990.551.254	1.642.546.859
Kurumlar Vergisi	13.253	12.567.300.708	9.134.947.875
Katma Değer Vergisi	36.374	43.775.998.548	5.361.443.912
Bank.Sig.Mua.Ver.	1.216	1.626.236.951	2.981.235.089
Veraset ve İnt. Ver.	80	45.545.106	10.743.049
Damga Ver.	1.593	1.254.078.512	3.446.345.351
Kat.Değ.Ver.ladesi	1.722	470.825.862	1.047.493.542
Geçici Vergi	12.951	532.697.099	2.400.181.880
Diğerleri	47.929	1.145.839.396	4.426.042.593
TOPLAM	135.847	63.409.073.436	30.450.980.150

5.3.2. Gelirler Kontrolörleri Tarafından Yapılan İncelemelerin Sonuçları

Gelir İdaresi Başkanlığı'nın Merkezi Denetim Elemanları olan Gelirler Kontrolörleri vergi kayıp ve kaçığının asgari düzeye indirilmesi, vergiye gönüllü uyumun sağlanması ve vergilemede adalet prensibinin hayata geçirilmesi amacıyla tüm Türkiye çapında gerçekleştirdikleri vergi incelemelerinin yanı sıra, Gelir İdaresinin her türlü faaliyet ve işlemlerine ilişkin teftiş, inceleme ve soruşturma işleri ile çeşitli mevzuatla kendilerine verilen görevleri yerine getirmektedirler.

Gelirler Kontrolörleri tarafından son yıllarda yapılan vergi incelemelerinde, Gelir İdaresi Başkanlığı bünyesinde oluşturulan Veri Ambarı Bilgi Sistemi'nden yararlanılmaktadır. 2007 yılı içerisinde özellikle banka hesap hareketlerine yönelik incelemelerde, gayrimenkul satışına yönelik incelemeler ile hazine bonusu ve devlet tahvili gelirlerine yönelik incelemelerde Veri Ambarı'nda toplanan bilgilerden faydalanılmıştır.

Gelirler Kontrolörleri Daire Başkanlığı tarafından, 2007 yılı içerisinde yapılan çalışmaların sonuçları aşağıda açıklanmıştır.

5.3.2.1. Gelirler Kontrolörleri Daire Başkanlığı'nın Denetim Gücü

31.12.2007 tarihi itibarıyla mevcut Gelirler Kontrolörlerinin sayısı, unvanlara ve sürekli çalışma yerlerine göre dağılımı aşağıdaki gibidir:

GRUBU	Gelirler Başkontrolörü	Gelirler Kontrolörü	Yetkili Stj. Gelirler Kontrolörü	Toplam
Ankara	84	19	46	149
İstanbul	79	55	-	134
İzmir	33	4	-	37
Toplam	196	78	46	320

Yukarıdaki tabloda toplam Gelirler Kontrolörü sayısı 320 kişi olarak görünmekle birlikte, 19 Gelirler Kontrolörü detaş olarak diğer birimlerde, 9 Gelirler Kontrolörü Grup yönetimlerinde, 15 Gelirler Kontrolörü de Rapor Okuma Komisyonlarında görev yapmaktadır. 6 Gelirler Kontrolörü yurt dışında yüksek lisans yapmakta olup, bu Gelirler Kontrolörleri aktif olarak denetim yapmamaktadırlar. Buna göre; Gelirler Kontrolörlerinin aktif denetim gücü 31.12.2007 tarihi itibarıyla 271 Gelirler Kontrolörü'dür.

Gelirler Kontrolörleri sayılarının yıllar itibarıyla seyri ise aşağıdaki tablodaki gibidir:

YIL	Gelirler Kontrolörü Sayısı
2003	347
2004	341
2005	330
2006	326
2007	320

5.3.2.2. Gelirler Kontrolörleri Tarafından Gerçekleştirilen Çalışmalar

Gelirler Kontrolörleri tarafından 2007 yılı içerisinde yapılan çalışmaların yerlerine, konulara ve çalışma günlerine göre dağılımı aşağıdaki gibidir:

Faaliyet Konusu	Grup	M. Emri	Turne	MASAK	Toplam	Yüzde (%)
Vergi İncelemesi	34.529	4.585	7.256	308	46.678	67.65
İade İncelemesi	2.079	153	50		2.282	3.30
Teftiş		20			20	0.02
Soruşturma	468	141	3		612	0,88
Eğitim	1.241	169	46		1.459	2.11
Komisyon Çalışmaları	3.064	141	72		3.277	4.76
Masak	2.660	159	65	747	3.631	5.28
İdari Görev	1.640	16			1.656	2.42
Diğer	8.395	738	241	4	9.375	13.58
Toplam	54.076	6.122	7.733	1.059	68.990	100.00

Gelirler Kontrolörleri tarafından 2007 yılı içerisinde toplam 4.649 adet rapor düzenlenmiştir.

✓ 2007 Yılı Vergi İncelemesi Çalışmaları Sonuçları

Gelirler Kontrolörleri tarafından 2007 yılı içerisinde 1.319 mükellef nezdinde vergi incelemesi tamamlanmış ve 3.467 adet vergi inceleme raporu düzenlenmiştir. Ayrıca 80 adet Vergi Tekniği Raporu ve 141 adet Kaçakçılık Suçu Raporu düzenlenmiştir. Gelirler Kontrolörleri tarafından 2007 yılında yapılan vergi incelemelerinin sonuçları aşağıdaki gibidir;

Düzenlenen Rapor Sayısı	İncelenen Matrah (YTL)	Bulunan Matrah Farkı (YTL)	Tarhı İstene Vergi (YTL)	Kesilmesi İstene Ceza (YTL)
3.467	4.173.400.835	12.463.608.975	1.753.380.682	2.612.628.261

✓ Genel Sonuçlar

2007 yılı içerisinde Gelirler Kontrolörleri tarafından tamamlanan vergi incelemelerinin vergi türleri itibarıyla sonuçları aşağıdaki gibidir;

(YTL)

Vergi Türü	İncelenen Matrah	Bulunan Matrah Farkı	Tarhı İstene Vergi	Kesilmesi İstene Ceza
Yıllık Gelir Ver.	73.393.391	553.781.491	42.934.235	50.872.462
Kurumlar Vergisi	222.611.118	1.658.821.068	459.343.887	482.938.489
K.D.V.	1.786.847.392	668.431.089	166.800.512	246.919.812
K.D.V. İADESİ	171.364.921	964.904.259	76.065.388	16.229.599
B.S.M.V.	1.426.244.721	1.884.097.674	82.194.599	82.208.308
Geçici Vergi	106.229.905	1.720.521.295	362.264.273	375.825.138
Fon Payı	4.930.504	110.763.523	11.108.089	11.607.128
Damga Vergisi	100.311.415	261.574.045	1.953.651	2.013.894
Veraset ve İnt. Ver.	81.448	1.305.215		
Diğer	281.386.014	4.639.309.309	550.716.048	1.344.013.431
TOPLAM	4.173.400.828	12.463.608.968	1.753.380.682	2.612.628.261

Gelirler Kontrolörleri tarafından son 5 yıl içerisinde düzenlenen vergi inceleme raporları sayılarının yıllar itibarıyla değişimi aşağıdaki grafikte yer almaktadır.

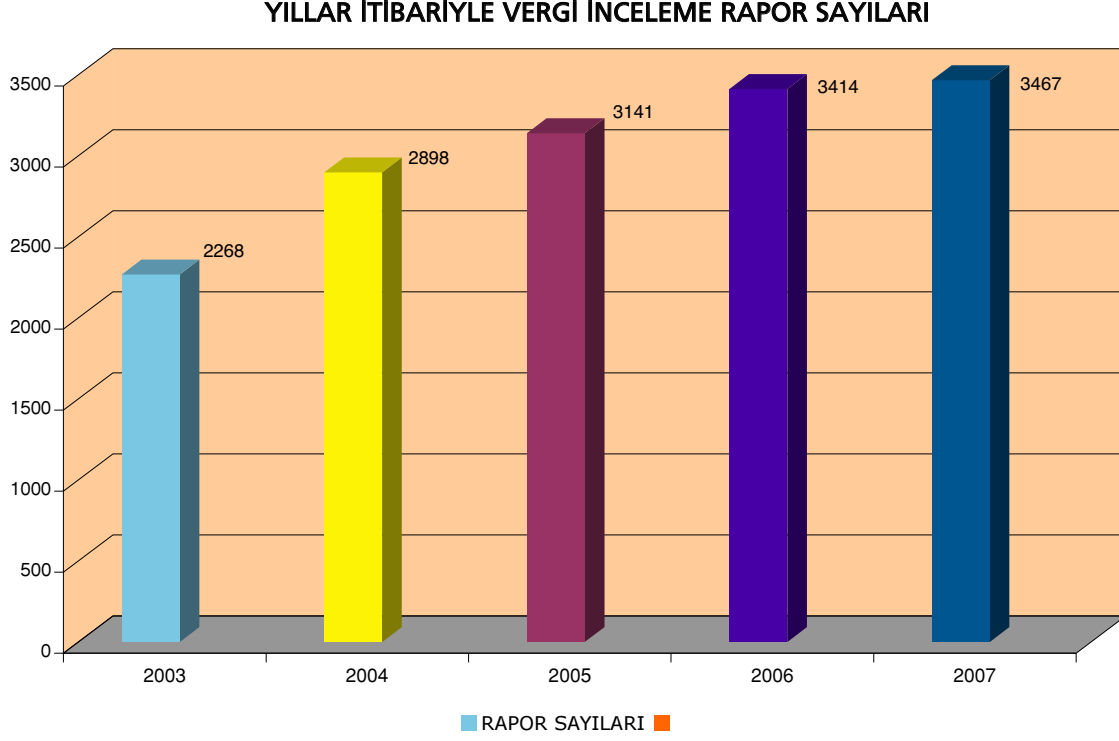

Gelirler Kontrolörleri tarafından son 5 yıl içerisinde düzenlenen vergi inceleme raporlarında tespit edilen matrah farklarının yıllar itibarıyla değişimi aşağıdaki grafikte yer almaktadır.

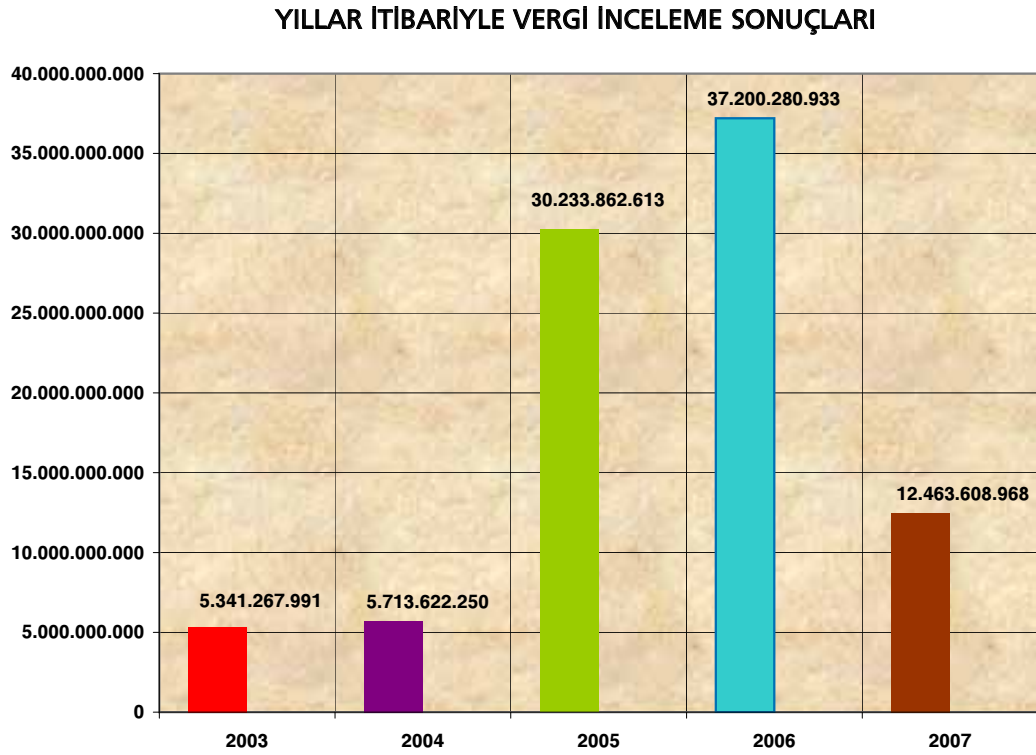

✓ Bazı Sektörel ve Ekip İncelemeleri Sonuçları

a- Risk Analizi İncelemeleri

(YTL)

Düzenlenen Rapor Sayısı	İncelenen Matrah	Bulunan Matrah Farkı	Tarhı İstene Vergi	Kesilmesi İstene Ceza
176	44.827.882	62.930.382	6.327.580	7.822.663

b- Yabancılara Mülk Satışı İncelemeleri

(YTL)

Düzenlenen Rapor Sayısı	İncelenen Matrah	Bulunan Matrah Farkı	Tarhı İstene Vergi	Kesilmesi İstene Ceza
219	16.344.490	100.615.638	8.630.598	11.437.052

c- Serbest Bölgelerde Faaliyet Gösteren Şirketler Nezdindeki İncelemeler

(YTL)

Düzenlenen Rapor Sayısı	İncelenen Matrah	Bulunan Matrah Farkı	Tarhı İstene Vergi	Kesilmesi İstene Ceza
167	30.692.511	269.617.418	42.499.077	42.540.000

d- Sigorta Acenteleri İncelemeleri

(YTL)

Düzenlenen Rapor Sayısı	İncelenen Matrah	Bulunan Matrah Farkı	Tarhı İstene Vergi	Kesilmesi İstene Ceza
121	6.072.845	28.012.350	2.358.313	2.382.765

e- Gayrimenkul Satan Mükellefler Nezdindeki İncelemeler

(YTL)

Düzenlenen Rapor Sayısı	İncelenen Matrah	Bulunan Matrah Farkı	Tarhı İstene Vergi	Kesilmesi İstene Ceza
344	45.745.071	182.693.224	15.777.588	19.719.902

f- Banka Hesap Hareketleri İncelemeleri

(YTL)

Düzenlenen Rapor Sayısı	İncelenen Matrah	Bulunan Matrah Farkı	Tarhı İstene Vergi	Kesilmesi İstene Ceza
51	67.352.821	118.175.640	7.019.478	7.655.329

g- Faktoring İncelemeleri

(YTL)

Düzenlenen Rapor Sayısı	İncelenen Matrah	Bulunan Matrah Farkı	Tarhı İstene Vergi	Kesilmesi İstene Ceza
31	170.852.886	127.674.397	26.166.266	26.441.341

h- Banka İncelemeleri

(YTL)

Düzenlenen Rapor Sayısı	İncelenen Matrah	Bulunan Matrah Farkı	Tarhı İstene Vergi	Kesilmesi İstene Ceza
60	1.269.393.734	209.395.634	2.200.837	2.204.626

ı- Ba - Bs Formları İncelemeleri

(YTL)

Düzenlenen Rapor Sayısı	İncelenen Matrah	Bulunan Matrah Farkı	Tarhı İstene Vergi	Kesilmesi İstene Ceza
63	124.206.717	44.870.129	14.259.592	43.519.008

i- Ağaç Sektörü İncelemeleri

(YTL)

Düzenlenen Rapor Sayısı	İncelenen Matrah	Bulunan Matrah Farkı	Tarhı İstene Vergi	Kesilmesi İstene Ceza
23	373.615.718	5.238.421	1.157.748	1.207.748

j. Akaryakıt Kaçaklığı İncelemeleri

(YTL)

Düzenlenen Rapor Sayısı	İncelenen Matrah	Bulunan Matrah Farkı	Tarhı İstene Vergi	Kesilmesi İstene Ceza
7	-	200.142	71.243	102.183

k- Bankaların Off-Shore İncelemeleri

(YTL)

Düzenlenen Rapor Sayısı	İncelenen Matrah	Bulunan Matrah Farkı	Tarhı İstene Vergi	Kesilmesi İstene Ceza
34	-	1.520.597.319	75.826.900	75.826.920

l- Cep Telefonları İthalatçıları İncelemeleri

(YTL)

Düzenlenen Rapor Sayısı	İncelenen Matrah	Bulunan Matrah Farkı	Tarhı İstene Vergi	Kesilmesi İstene Ceza
11	-	295.285	605.083	605.083

m- Hazine Bonosu İncelemeleri

(YTL)

Düzenlenen Rapor Sayısı	İncelenen Matrah	Bulunan Matrah Farkı	Tarhı İstene Vergi	Kesilmesi İstene Ceza
1	-	4.852	970	970

n- İthalatçı Firmalar İncelemeleri

(YTL)

Düzenlenen Rapor Sayısı	İncelenen Matrah	Bulunan Matrah Farkı	Tarhı İstene Vergi	Kesilmesi İstene Ceza
1	-	300.000	54.000	54.000

o- Kâr Transferleri İncelemeleri

(YTL)

Düzenlenen Rapor Sayısı	İncelenen Matrah	Bulunan Matrah Farkı	Tarhı İstene Vergi	Kesilmesi İstene Ceza
14	4.324.709	388.591.228	10.831.156	10.831.156

p- Kömür Sektörü İncelemeleri

(YTL)

Düzenlenen Rapor Sayısı	İncelenen Matrah	Bulunan Matrah Farkı	Tarhı İstene Vergi	Kesilmesi İstene Ceza
13	24.370.262	34.925.388	6.661.689	6.791.689

✓ 2007 Yılı Vergi İade İnceleme Çalışmaları Sonuçları

Gelirler Kontrolörleri tarafından 2007 yılı içerisinde içerisinde gerçekleştirilen vergi iadesi incelemelerinin sonuçları aşağıdaki gibidir.

(YTL)

Rapor Sayısı	İadesi İstene Vergi	İadesi Kabul Edilen Vergi	İadesi Reddedilen Vergi	Kesilmesi İstene Ceza
74	171.364.921	95.299.533	76.065.388	16.229.599

✓ 2007 Yılı Tarhiyat Öncesi Uzlaşma Çalışmaları Sonuçları

Gelirler Kontrolörleri tarafından 2007 yılı içerisinde gerçekleştirilen tarhiyat öncesi uzlaşma sonuçları aşağıdaki gibidir.

(YTL)

Uzlaşılan Dosya Sayısı	Uzlaşmaya Konu Olan Vergi	Uzlaşma Sonucu Vergi	Uzlaşmaya Konu Olan Ceza	Uzlaşma Sonucu Ceza
1.105	83.942.171.	42.183.151	99.199.199	2.160.460

✓ Ön İnceleme ve Soruşturma Çalışmaları

Gelirler Kontrolörleri tarafından 2007 yılı içerisinde, 4483 sayılı Kanun ve 657 sayılı Kanunun disiplin hükümleri çerçevesinde gerçekleştirilen Ön İnceleme ve Soruşturma çalışmaları sonucunda 26 adet rapor düzenlenmiştir.

✓ MASAK İncelemeleri

5549 sayılı Suç Gelirlerinin Aklanmasının Önlenmesi Hakkında Kanun kapsamında, 2007 yılında Mali Suçları Araştırma Kurulu Başkanlığı'nca 14 Gelirler Kontrolörü talep edilmiş olup, bu sayıyla birlikte toplam 54 Gelirler Kontrolörü Bakanlık Makamının Onayı ile Mali Suçları Araştırma Kurulu'nda görevli bulunmaktadır.

✓ Eğitim Çalışmaları

Başkanlığımızca, denetim gücünün nitelik yönünden artırılması için; seminer, konferans, panel, sempozyum ve hizmet içi eğitim yöntemleri ile Gelirler Kontrolörleri ve Stajyer Gelirler Kontrolörlerinin geçmiş yıl çalışmalarının değerlendirilmesi, eğitim ihtiyacının tespiti, eğitim plan ve programlarının hazırlanması, uygulanması, değerlendirilmesi, eğitim araştırmaları yapılması, geliştirilmesi ve diğer mesleki görevlerin yürütülmesi çalışmalarına büyük önem verilmektedir.

Bu çerçevede, 2007 yılı içerisinde Gelirler Kontrolörleri tarafından yapılan kurum içi ve Kurum dışı mesleki eğitim çalışmaları aşağıdaki gibidir;

- SMMM ve YMM'ler için TÜRMOB'da verilen eğitimlere, 17 Gelirler Kontrolörü katılmıştır.
- Vergi İletişim Merkezi Personeli Eğitimine, 1 Gelirler Kontrolörü katılmıştır.
- ODTÜ Kültür Merkezi'nde verilen seminere, 2 Gelirler Kontrolörü katılmıştır.
- Bilgisayar Destekli Denetim konusunda çalışmalara, 15 Gelirler Kontrolörü katılmıştır.
- OECD Ankara Çok Taraflı Vergi Merkezi'nde verilen eğitimlere, 5 Gelirler Kontrolörü katılmıştır.
- İzmir İktisat ve Yüksek Ticaretliler Mezunlar Derneği'nde (İZİMDER) verilen eğitimlere, öğretici olarak 1 Gelirler Kontrolörü katılmıştır.
- İzmir Ekonomi Üniversitesi'nde verilen eğitimlere öğretici olarak, 2 Gelirler Kontrolörü katılmıştır.
- Ankara Üniversitesi'nde verilen eğitimlere öğretici olarak, 1 Gelirler Kontrolörü katılmıştır.
- Ankara Mesleki Eğitim Kursu'nda verilen eğitimlere öğretici olarak, 9 Gelirler Kontrolörü katılmıştır.
- Dokuz Eylül Üniversitesi İşletme Fakültesi'nde verilen eğitimlere öğretici olarak, 1 Gelirler Kontrolörü katılmıştır.
- Vergi Denetmen Yardımcısı Adaylarının eğitimine öğretici olarak, 13 Gelirler Kontrolörü katılmıştır.
- Muhasebat Kontrolörlerine verilen eğitim seminerine, 2 Gelirler Kontrolörü katılmıştır.
- Akaryakıt kaçakçılığın önlenmesi ile ilgili olarak yapılan toplantıya, 1 Gelirler Kontrolörü katılmıştır.
- MASAK tarafından verilen eğitimlere, 1 Gelirler Kontrolörü katılmıştır.
- MASAK ile ilgili olarak araştırma inceleme çalışmalarına, 2 Gelirler Kontrolörü katılmıştır.
- Gelir İdaresi Kapasitesinin Geliştirilmesi (Twinning - Eşleştirme) kapsamındaki çalışmalara, 6 Gelirler Kontrolörü katılmıştır.
- Türkiye Adalet Akademisi Eğitim Merkezi Müdürlüğü'nce düzenlenen eğitime, 1 Gelirler Kontrolörü katılmıştır.

- Dernekler Denetçi Yardımcıları geliştirme kursuna, 1 Gelirler Kontrolörü katılmıştır.
- Vergi Denetmenleriyle yapılan çalışma grubuna, 1 Gelirler Kontrolörü katılmıştır.
- Başbakanlık Dış Ticaret Müsteşarlığı İGEME’de düzenlenen seminere, 1 Gelirler Kontrolörü katılmıştır.
- Başbakanlık Türk İşbirliği ve Kalkınma İdaresi’nce (TİKA) Bosna-Hersek’te düzenlenen eğitime, 1 Gelirler Kontrolörü katılmıştır.
- İstanbul Ticaret Odası’nda (İTO) yapılan seminere, 2 Gelirler Kontrolörü katılmıştır.
- MASAK’ta düzenlenen atölye çalışmalarına, 20 Gelirler Kontrolörü katılmıştır.
- Ankara Üniversitesi Sosyal Bilimler Enstitüsü’nde öğretici olarak, 1 Gelirler Kontrolörü katılmıştır.
- Marmara Üniversitesi Sosyal Bilimler Meslek Yüksek Okulu’nda öğretici olarak, 1 Gelirler Kontrolörü katılmıştır.
- Mimar Sinan Güzel Sanatlar Üniversitesi’nde öğretici olarak 1 Gelirler Kontrolörü katılmıştır.
- Ankara Üniversitesi S.B.F.’de öğretici olarak, 1 Gelirler Kontrolörü katılmıştır.

5.3.3. Vergi Denetmenleri ve Yoklama Yetki Belgesi'ne Sahip Memurlar Tarafından Yapılan Denetimlerin Sonuçları

01.01.2007-31.12.2007 tarihleri arasında Vergi Denetmenleri ve Yoklama Yetki Belgesi'ne sahip memurlar tarafından yapılan yaygın ve yoğun vergi denetimlerinde;

4.513.740 mükellef denetlenmiş,
51.686 yeni mükellefiyet tesis ettirilmiştir,
4.153 iş yerinde fiili envanter yapılmış,
96.313 iş yerinde hasılat tespiti yapılmış,
134.235.029.-YTL. usulsüzlük cezası kesilmiştir.

✓ Türkiye Genelinde Yaygın ve Yoğun Denetim Sonuçları

Yılı	Vergi Denetmeni Sayısı	Yoklama Yetkisi Verilen Memur Sayısı	Denetime Katılan Personel Sayısı	Denetlenen Mükellef Sayısı	Kesilen Usulsüzlük Cezası (YTL)
2003	187	4320	4507	2.903.111	65.443.280
2004	295	4554	4849	3.176.412	64.262.698
2005	208	3571	3779	3.342.798	98.775.956
2006	219	3720	3939	3.778.146	100.149.000
2007	211	6109	6320	4.513.740	134.235.029

✓ Zirai Ürünlerin Denetim Sonuçları

Vergi Denetimi ve Koordinasyonu İç Genelgesi çerçevesinde 27 ilde 01.07.1995'den itibaren Vergi Denetmenleri Koordinatörlüğünde yapılan ve yoklama yetki belgeli memurların katılımı ile başlatılan zirai ürünlerin denetimleri sürdürülmektedir.

01.01.2007-31.12.2007 tarihleri arasında 27 ilde yapılan zirai ürünlerin denetimleri sonucunda;
85.890 mükellef denetlenmiş,
504 iş yerinde fiili envanter yapılmış,
97 iş yerinde kaydi envanter yapılmış,
9.182 tutanak tutulmuş,
1.555.012.-YTL. usulsüzlük cezası kesilmiştir.

01.01.2007-31.12.2007 tarihleri arasında 27 İlde Yapılan Zirai Ürünlerin Denetim Sonuçları

Yılı	Denetlenen Mükellef Sayısı	Fiili Envanter Yapılan İşyeri Sayısı	Kaydi Envanter Yapılan İşyeri Sayısı	Tutulan Tutanak Sayısı	Kesilen Usulsüzlük Cezası (YTL)
2003	37.543	389	127	9.232	6.888.526
2004	58.583	88	9	22.789	1.325.970
2005	88.276	448	291	14.423	2.466.081
2006	93.377	85	9	11.313	1.300.000
2007	85.890	504	97	9.182	1.555.012

✓ Turizm Yörelerinde Yapılan Denetimlerin Sonuçları

Denetlenen Mükellef Sayısı	Tutanak Düzenlenen Mükellef Sayısı	Hasılat Tespiti Yapılan İşyeri Sayısı	Kesilen Usulsüzlük Cezası (YTL)
187.445	37.492	26.535	14.426.534

01.06.2007-30.09.2007 tarihleri arasında turizm faaliyetlerinin yoğun olarak yaşandığı 15 ilde yaptırılan denetim sonucunda;

187.445 mükellef denetlenmiş,
37.492 cezalı tutanak düzenlenmiş,
26.535 hasılat tespiti yapılmış,
14.426.534.-YTL. ceza kesilmiştir.

✓ Yılbaşı Tatili Süresince Yapılan Yaygın ve Yoğun Vergi Denetim Sonuçları

Denetlenen Mükellef Sayısı	Mükellefiyeti Yeni Tesis Ettirilen Mükellef Sayısı	Hasılat Tespiti Yapılan İşyeri Sayısı	Tespit Edilen Hasılat Miktarı	Kesilen Usulsüzlük Cezası (YTL)
43.469	360	4.346	37.381.341	979.306

✓ Ramazan Bayramı Tatili Süresince Yapılan Yaygın ve Yoğun Vergi Denetim Sonuçları

Türkiye genelinde ramazan bayramı tatili süresince yapılan yaygın ve yoğun vergi denetim sonucunda;

46.786 mükellef denetlenmiş,
228 yeni mükellefiyet tesis ettirilmiştir,
4.529 iş yerinde hasılat tespiti yapılmış,
38.969.480.-YTL. hasılat miktarı tespit edilmiş,
1.075.401.-YTL. usulsüzlük cezası kesilmiştir.

✓ **Kurban Bayramı Tatili Süresince Yapılan Yaygın ve Yoğun Vergi Denetim Sonuçları**
Türkiye genelinde kurban bayramı tatili süresince yapılan yaygın ve yoğun vergi denetim sonucunda;

54.304 mükellef denetlenmiş,
292 yeni mükellefiyet tesis ettirilmiştir,
2.341 iş yerinde hasılat tespiti yapılmış,
21.793.346.-YTL. hasılat miktarı tespit edilmiş,
1.002.438.-YTL. usulsüzlük cezası kesilmiştir.

✓ **Bandrollü Ürün İzleme Denetim Sonuçları-Türkiye Geneli**

Dönemi : 05-31/Aralık/2007

Denetime katılan Personel Sayısı	Denetlenen Mükellef Sayısı	Kesilen Ceza Tutarı (YTL)
2.994	19.806	1.089.156

5.3.4. EPDK Tarafından Haklarında İdari Para Cezası Uygulanan Akaryakıt Bayileri İle Dağıtım Şirketlerinin Denetim Sonuçları

Aylar	Denetlenen Mükellef Sayısı	Düzenlenen Tutanak Sayısı	Kesilen Özel Usulsüzlük Cezası (YTL)	İncelemeye Sevk Edilen Mükellef Sayısı	Diğer Tespitler
EYLÜL	2008	1293	253.124,20	51	201
EKİM	1805	851	136.646,45	8	179
KASIM	1493	717	114.817,35	9	134
ARALIK	1209	419	59.249,00	6	77
TOPLAM	6515	3280	563.837,00	74	591

5.3.5. Kayıtdışı Mükellefler Denetim Sonuçları-Türkiye Geneli

Denetim Dönemi: 7 Kasım - 7 Aralık

	Denetime Katılan ÖYY Belgeli Memur Sayısı	Denetime Katılan Diğer Personel Sayısı	Denetlenen Mükellef Sayısı	Düzenlenen Tutanak Sayısı	Yeni Tesis Ettirilen Mükellef Sayısı	Kesilen Ceza Tutarı (YTL)
1. HAFTA	2.732	1.124	84.269	11.575	2.325	1.660.205
2. HAFTA	2.866	2.027	104.427	14.390	2.991	1.998.982
3. HAFTA	3.046	1.229	103.524	15.492	3.073	2.420.911
4. HAFTA	2.901	1.021	86.857	13.174	2.335	2.022.798
5. HAFTA	2.061	568	49.445	7.202	879	1.253.947
TOPLAM	13.606	5.969	428.522	61.833	11.603	9.356.844

5.3.6. Belge Düzeni Denetim Sonuçları-Türkiye Geneli

Denetim Dönemleri: 1. Dönem: 18 Ocak-28 Şubat
2. Dönem: 02-29 Nisan

Dönemi	Denetime Katılan ÖYY Belgeli Memur Sayısı	Denetime Katılan Diğer Personel Sayısı	Denetlenen Mükellef Sayısı	Düzenlenmediği Tespit Edilen Belge Sayısı	Kesilen Özel Usülsüzlük Cezası (YTL)
1. DÖNEM	8.813	4.931	297.120	35.549	5.551.827
2. DÖNEM	15.499	9.148	554.881	81.651	13.344.980
TOPLAM	24.312	14.079	852.001	117.200	18.896.807

5.3.7. Yapılan Yaygın ve Yoğun Vergi Denetim Çalışmaları Esnasında Tespit Edilen Kayıtdışı İşçi Sayıları-Türkiye Geneli

OCAK -MART Dönemi	NİSAN-HAZİRAN Dönemi	TEMMUZ-EYLÜL Dönemi	EKİM-ARALIK Dönemi	GENEL TOPLAM
3.052	3.299	2.890	3.217	12.458

5.3.8. Ücretlerde Vergi İndirimine Yönelik Denetimler

Vergi İndiriminden Yararlanan Kişi Sayısı	İncelenen Vergi İndirimi Tutarı (YTL)	Vergi İndirimine Esas Harcanan Tutar (YTL)	Sahte Belge		Geçersiz Belge		Haksız Vergi İadesi Tutarı (YTL)
			Adedi	Tutarı (YTL)	Adedi	Tutarı (YTL)	
746.072	4.735.283.380	4.753.097.325	43.801	4.598.524	4.033.715	269.041.841	10.898.138

5.3.9. Tarhiyat Öncesi Uzlaşma Sonuçları

İLLER	UZLAŞMA TALEBİNE KONU OLAN RAPOR SAYISI	UZLAŞILAN RAPOR SAYISI	UZLAŞMA SONUCU VERGİ MİKTARI (YTL)	UZLAŞMA SONRASI CEZA MİKTARI (YTL)
ADANA	2.438	2.066	12.977.711	1.534.084
ADYAMAN	81	79	388.534	37.379
AFYONKARAHİSAR	129	129	540.240	60.955
AĞRI	44	44	139.750	62.820
AMASYA	160	160	536.438	43.790
ANKARA	3.348	2.596	20.956.889	5.031.174
ANTALYA	1.670	1.324	4.569.197	625.096
ARTVİN	7	7	154.833	10.321
AYDIN	638	530	1.896.492	198.603
BALIKESİR	1.254	1.208	3.051.613	449.072
BİLECİK	30	29	364.381	66.880
BİNGÖL	-	-	-	-
BİTLİS	8	6	123.000	47.355
BOLU	197	192	499.720	82.721
BURDUR	26	22	130.720	17.313
BURSA	2.161	1.884	8.713.109	1.036.261
ÇANAKKALE	205	189	1.150.171	143.435
ÇANKIRI	15	15	55.733	13.520
ÇORUM	426	400	897.438	151.053
DENİZLİ	729	606	3.303.462	276.956
DİYARBAKIR	665	616	2.887.615	270.257
EDİRNE	301	297	384.419	28.536
ELAZIĞ	103	101	1.329.156	204.227
ERZİNCAN	95	92	245.763	8.135
ERZURUM	606	572	1.675.151	257.579
ESKİŞEHİR	881	860	5.286.855	2.017.513
GAZİANTEP	968	716	6.033.577	507.470
GİRESUN	108	105	248.144	49.269
GÜMÜŞHANE	4	4	4.251	3.970
HAKKARİ	-	-	-	-
HATAY	376	274	1.238.571	172.200
ISPARTA	209	187	411.906	76.040
MERSİN	715	632	3.350.923	326.471
İSTANBUL	5.229	4.057	35.756.063	2.614.831
İZMİR	2.185	1.889	10.598.596	902.315
KARS	9	9	19.915	13.036
KASTAMONU	50	50	138.747	26.288
KAYSERİ	890	783	3.379.637	321.515
KIRKLARELİ	159	132	214.974	37.010
KIRŞEHİR	45	45	80.458	10.875
KOCAELİ	1.223	1.096	7.831.397	878.004

İLLER	UZLAŞMA TALBİNE KONU OLAN RAPOR SAYISI	UZLAŞILAN RAPOR SAYISI	UZLAŞMA SONUCU VERGİ MİKTARI (YTL)	UZLAŞMA SONRASI CEZA MİKTARI (YTL)
KONYA	615	550	2.682.278	446.874
KÜTAHYA	195	150	623.900	65.413
MALATYA	181	138	156.935	25.255
MANİSA	1.038	984	3.023.840	714.711
KAHRAMANMARAŞ	246	218	1.881.306	348.271
MARDİN	-	-	-	-
MUĞLA	547	454	2.537.477	211.696
MUŞ	12	12	339.590	38.600
NEVŞEHİR	207	198	607.983	51.917
NIĞDE	47	42	1.384.739	187.855
ORDU	62	83	1.077.427	164.665
RİZE	140	133	332.057	51.369
SAKARYA	318	293	1.780.992	453.092
SAMSUN	1.543	1.410	3.572.979	519.254
SİİRT	4	4	32.210	6.415
SINOP	5	9	46.489	6.072
SIVAS	100	95	603.794	55.938
TEKİRDAĞ	473	418	1.081.171	172.134
TOKAT	80	78	532.600	134.429
TRABZON	589	444	1.782.947	99.089
TUNCELİ	20	19	429.640	335.824
ŞANLIURFA	186	167	1.227.126	297.625
UŞAK	17	14	157.881	31.314
VAN	44	44	437.934	29.620
YOZGAT	72	72	52.894	17.975
ZONGULDAK	156	133	931.011	122.665
AKSARAY	38	35	428.862	67.004
BAYBURT	4	4	6.959	730
KARAMAN	42	41	345.539	35.695
KIRIKKALE	51	49	142.656	22.275
BATMAN	12	12	140.938	19.200
ŞIRNAK	10	10	76.613	155.974
BARTIN	29	29	90.940	26.229
ARDAHAN	-	-	-	-
IĞDIR	1	1	29.245	3.058
YALOVA	64	59	616.866	101.567
KARABÜK	26	26	205.535	33.001
KILIS	-	-	-	-
OSMANİYE	21	21	478.457	76.700
DÜZCE	152	152	224.397	76.694
TOPLAM	35.734	30.604	171.669.756	23.820.527

5.3.10. Tarhiyat Sonrası Uzlaşma Sonuçları

İLLER	DOSYA ADEDİ		VERGİ TUTARI		CEZA TUTARI	
	UZLAŞMAYA KONU OLAN DOSYA SAYISI	UZLAŞILAN DOSYA SAYISI	UZLAŞMAYA KONU OLAN VERGİ	UZLAŞMA SONUCU VERGİ	UZLAŞMAYA KONU OLAN CEZA	UZLAŞMA SONUCU CEZA
ADANA	4.418	3.840	3.138.060	1.942.818	5.586.299	335.511
ADIYAMAN	123	123	138.752	73.590	164.225	10.014
AFYONKARAHİSAR	921	868	494.251	468.678	1.027.791	87.547
AĞRI	1.889	1.746	1.140.957	811.844	740.452	524.447
AMASYA	585	563	294.481	268.882	483.974	34.298
ANKARA	12.806	12.294	23.838.737	18.905.265	31.770.534	1.528.684
ANTALYA	3.912	3.749	3.231.968	2.336.020	5.307.656	453.908
ARTVIN	136	127	41.237	31.578	131.256	13.609
AYDIN	2.600	2.464	837.130	818.074	2.707.991	218.510
BALIKESİR	3.025	2.857	1.211.201	982.080	2.013.120	294.197
BİLECİK	718	654	271.417	267.251	450.649	48.948
BİNGÖL	-	-	-	-	-	-
BİTLİS	88	89	37.275	25.710	468.827	35.186
BOLU	1.618	657	127.434	126.283	330.521	53.511
BURDUR	1.240	1.142	233.514	212.885	1.056.459	96.599
BURSA	3.723	3.596	4.923.640	4.292.192	6.986.780	516.551
ÇANAKKALE	733	714	312.840	290.188	578.938	45.310
ÇANKIRI	336	335	130.377	125.905	176.814	20.487
ÇORUM	1.071	992	339.102	331.456	454.788	54.952
DENİZLİ	1.566	1.319	591.817	488.710	1.342.200	107.811
DİYARBAKIR	2.139	2.054	926.094	654.275	1.932.699	215.136
EDİRNE	1.064	1.036	883.308	807.129	773.720	53.714
ELAZIĞ	525	522	151.550	151.404	394.285	40.026
ERZİNCAN	172	154	138.480	69.833	211.974	10.216
ERZURUM	366	361	457.257	303.338	752.105	69.420
ESKİŞEHİR	2.544	2.496	1.077.624	983.156	1.691.544	154.836
GAZİANTEP	653	633	461.750	412.022	689.398	61.732
GİRESUN	332	320	164.453	134.748	266.059	24.471
GÜMÜŞHANE	38	36	47.956	42.796	76.642	5.894
HAKKARİ	113	105	49.973	48.575	140.973	12.721
HATAY	1.749	1.756	968.495	583.531	1.602.616	92.604
ISPARTA	898	872	419.689	271.367	733.939	38.093
MERSİN	3.579	3.454	2.282.135	1.937.741	3.506.531	305.626
İSTANBUL	26.861	25.771	89.221.469	51.239.304	142.400.382	6.104.561
İZMİR	17.447	11.921	114.580.755	24.506.564	141.839.761	2.008.326
KARS	175	175	63.302	62.195	99.657	13.142
KASTAMONU	300	290	1.755.482	147.009	239.704	23.609
KAYSERİ	615	611	1.058.826	714.246	2.032.485	100.665
KIRKLARELİ	2.852	2.520	381.551	338.700	493.783	37.930
KIRŞEHİR	509	501	233.012	223.873	316.882	40.503
KOCAELİ	1.564	1.427	6.818.788	5.814.354	8.499.143	400.409

İLLER	DOSYA ADEDİ		VERGİ TUTARI		CEZA TUTARI	
	UZLAŞMAYA KONUSU OLAN DOSYA SAYISI	UZLAŞILAN DOSYA SAYISI	UZLAŞMAYA KONUSU OLAN VERGİ	UZLAŞMA SONUCU VERGİ	UZLAŞMAYA KONUSU OLAN CEZA	UZLAŞMA SONUCU CEZA
KONYA	1.720	1.648	966.790	738.627	1.866.001	136.245
KÜTAHYA	923	929	328.798	281.402	657.629	57.560
MALATYA	1.074	1.044	363.372	293.025	733.037	50.334
MANİSA	2.775	2.407	1.006.108	697.596	2.300.829	170.074
KAHRAMANMARAŞ	842	826	206.831	155.902	704.904	67.780
MARDİN	508	501	414.625	337.099	502.058	59.084
MUĞLA	4.917	4.616	1.717.034	1.299.737	4.777.233	364.852
MUŞ	233	231	187.828	169.964	469.130	37.883
NEVŞEHİR	286	237	167.465	153.441	280.013	18.212
NİĞDE	149	145	136.623	302.567	194.050	15.244
ORDU	534	514	102.481	88.924	450.980	44.253
RİZE	480	475	113.621	103.986	295.529	25.573
SAKARYA	2.429	2.290	909.574	682.168	2.183.920	172.017
SAMSUN	1.862	1.833	1.196.741	802.259	2.034.047	112.773
SİİRT	242	223	60.474	57.006	268.149	21.709
SİNOP	253	253	29.943	30.319	173.463	19.295
SIVAS	548	537	504.846	473.833	808.902	50.884
TEKİRDAĞ	888	893	721.938	520.713	1.484.643	118.050
TOKAT	775	767	212.343	196.213	539.519	53.364
TRABZON	1.018	937	3.579.231	695.666	3.128.376	77.533
TUNCELİ	29	29	4.547	3.522	14.038	1.839
ŞANLIURFA	905	782	999.374	950.373	1.580.602	107.173
UŞAK	827	813	447.747	365.373	603.687	56.549
VAN	322	321	344.169	247.734	661.324	41.459
YOZGAT	193	191	112.374	86.190	260.599	19.813
ZONGULDAK	2.522	2.406	342.303	328.210	1.238.417	115.658
AKSARAY	175	169	175.820	171.398	313.932	21.915
BAYBURT	33	28	15.937	14.065	23.171	1.819
KARAMAN	26	26	31.847	19.428	66.623	3.200
KIRIKKALE	395	368	223.643	196.095	463.990	53.650
BATMAN	140	105	51.226	46.551	106.317	8.891
ŞIRNAK	53	53	28.152	19.583	146.182	22.295
BARTIN	127	96	72.053	72.046	178.792	19.516
ARDAHAN	841	843	392.042	372.861	753.569	118.970
İĞDIR	176	178	129.998	80.441	398.122	32.872
YALOVA	105	101	234.785	88.083	404.194	16.539
KARABÜK	514	507	140.425	139.648	299.331	26.839
KİLİS	460	390	826.343	349.837	914.946	19.160
OSMANİYE	862	793	337.436	309.872	459.405	44.885
DÜZCE	240	239	40.970	32.578	351.929	24.798
TOPLAM	137.404	124.888	281.353.998	134.219.902	403.565.136	16.724.269

5.3.11. Merkezi Uzlaşma Komisyonu ve Koordinasyon Uzlaşma Komisyonu Sonuçları

2007	Uzlaşmaya Konu Dosya Sayısı	Uzlaşılın Dosya Sayısı	Uzlaşmaya Konu		Uzlaşılın	
			Vergi Tutarı*	Ceza Tutarı	Vergi Tutarı	Ceza Tutarı
Merkezi Uzlaşma Komisyonu	49	31	1.121.380.184,83	1.125.895.913,79	398.559.800,03	14.868.650,41
Koordinasyon Uzlaşma Komisyonu	50	32	34.462.738,06	36.091.208,14	12.609.069,62	485.732,27

* Bu tutarlara, mahsup dönemi geçmiş geçici vergi tutarları dahildir.

5.3.12. İhbar Dilekçeleri

01.01.2007 - 31.12.2007 tarihleri arasında Başkanlığa gelen 3.636 ihbar dilekçesinden;

- 10'u Teftiş Kurulu Başkanlığına,
- 50'si Hesap Uzmanları Kurulu Başkanlığına,
- 71'i Gelirler Kontrolörleri Daire Başkanlığına,
- 2.075'i Vergi Dairesi Başkanlıklarına ve Valiliklere,
- 265'i ilgili servislere gönderilmiştir.
- 1.165'i hakkında kesin hıfz işlemi yapılmıştır.

1905 sayılı Kanun uyarınca 01.01.2007 – 31.12.2007 tarihleri arasında ihbarda bulunan 87 kişiye ödenmek üzere toplam 613.450.- YTL ihbar ikramiyesi ödeneği ilgili vergi dairelerine gönderilmiştir.

2007 Yılında Başkanlığımıza Gelen İhbar Dilekçeleri

Aylar	Gelen Dilekçe Adedi	Vergi Dairesi Başkanlıklarına gönderilen dilekçe	Valiliklere Gönderilen dilekçe	Gelirler Kontrolörlerine Gönderilen Dilekçe	Hesap Uzmanları Kuruluna Gönderilen Dilekçe	Teftiş Kuruluna Gönderilen Dilekçe	İlgili Servislere Gönderilen Dilekçe	Kesin Hıfz
OCAK	230	91	27	7	1	-	16	88
ŞUBAT	307	137	38	2	1	1	28	100
MART	317	136	41	2	5	2	22	109
NİSAN	338	152	37	9	4	2	26	108
MAYIS	383	177	57	17	1	1	26	104
HAZİRAN	344	155	43	4	5	-	15	122
TEMMUZ	271	116	19	3	2	-	19	112
AĞUSTOS	312	146	66	4	1	1	24	70
EYLÜL	291	136	32	7	1	-	25	90
EKİM	280	134	27	5	13	2	25	74
KASIM	348	155	36	7	6	1	30	113
ARALIK	215	99	18	4	10	-	9	75
TOPLAM	3.636	1.634	441	71	50	10	265	1.165

2007 Yılında Vergi Dairesi Başkanlıkları İle Defterdarlıklara Verilen İhbar Dilekçeleri

BİRİMLER	GELEN DİLEKÇE / YAPILAN BAŞVURU SAYISI (ALO MALİYE 189 DAHİL)	İNCELEMAYA SEVK EDİLEN DİLEKÇE/BAŞVURU SAYISI	YAYGIN VE YOĞUN VERGİ DENETİMİNE GÖNDERİLEN DİLEKÇE / BAŞVURU SAYISI
VERGİ DAİRESİ BAŞKANLIKLARI	35.325	2.110	24.805
DEFTERDARLIKLAR	4.019	366	2.704
TOPLAM	39.344	2.476	27.509

6. Yönetim ve İç Kontrol Sistemi

5018 sayılı Kamu Mali Yönetimi ve Kontrol Kanunu uyarınca stratejik yönetim anlayışının benimsenmesi, süreç yönetiminin hayata geçirilmesi, performans esaslı hazırlanan bütçelerin stratejik planla ilişkilendirilmesi ve bu hedeflerin gerçekleştirilmesi için bütün sistemin sağlıklı çalışmasını sağlayacak etkili bir iç kontrol sisteminin oluşturulmasıdır.

İç kontrol idarenin amaçlarına, belirlenmiş politikalara ve mevzuata uygun olarak;

- Kamu gelir, gider, varlık ve yükümlülüklerinin etkin, etkili ve ekonomik bir şekilde yönetilmesini,
- Her türlü malî karar ve işlemlerde usulsüzlük ve yolsuzluğun önlenmesini,
- Varlıkların kötüye kullanılmasını, israfının önlenmesini ve kayıplara karşı korunmasını,
- Karar oluşturmak ve izlemek için düzenli, zamanında ve güvenilir rapor ve bilgi edinilmesini,
- Kamu idarelerinin kanunlara ve diğer düzenlemelere uygun olarak faaliyet göstermesini,
- Muhasebe kayıtlarının doğru ve tam olarak tutulmasını, mali bilgi ve yönetim bilgisinin zamanında ve güvenilir olarak üretilmesini,

sağlamak üzere idare tarafından oluşturulan organizasyon, yöntem ve süreçlerle iç denetimi kapsayan malî ve diğer kontroller bütünüdür.

İç kontrol, idarenin yönetim sorumluluğu altında yürütülecek olması nedeniyle, Maliye Bakanlığı merkezi uyumlaştırma birimi tarafından yapılacak düzenlemeler dışında idareler tarafından;

- Stratejik planın uygulanmasına yönelik faaliyetlerin tanımlanması,
- Faaliyetlere, iş ve işlemlere ait iş akış şemalarının hazırlanması,
- Süreçler, süreç sahipleri ve sorumlulukların tanımlanması,
- Personelin görev, yetki ve sorumlulukları ile kontrollere ilişkin iş akışlarının belirlenmesi,
- Kurumun stratejik planlarında belirtilen amaç, hedef ve politikalarının yerine getirilmesinde karşılaşılabilecek risklere ilişkin risk yönetiminin planlanması,
- Etkileşimli bir bilgi yönetim sisteminin kurulması gerekmektedir.

6.1. İç Kontrol ve Ön Mali Kontrol Kapsamında Yürütülen Faaliyetler

5018 sayılı Kamu Mali Yönetimi ve Kontrol Kanunu, idarelere tahsis edilen kaynakların etkin, etkili ve ekonomik kullanılmasını, faaliyetlerde fayda maliyet ve etkinlik analizlerine dayandırılmasını, iç kontrol sisteminin yerleştirilmesini, hesap verilebilirlik ve mali saydamlığın sağlanmasını ve bu sorumlulukların gerçekleştirilmesi için gerekli karar destek sistemlerinin oluşturulmasını öngörmektedir.

Yöntem ve süreçlerin tanımlanması, bu süreçlere ilişkin risklerin belirlenmesi iç kontrol sisteminin temelini oluşturmaktadır. Etkin bir iç kontrol sistemi sayesinde kurumun stratejik planında gösterilen hedeflerine ulaşmasının önündeki riskler tespit edilebilir, önleyici ve düzeltici kontrol faaliyetleri ile bu riskler en aza indirilebilir.

Bu doğrultuda;

- Başkanlığımızda iç kontrol, yönetim sorumluluğu çerçevesinde sürekli ve sistemli bir şekilde yürütülerek, bir yönetim aracı olarak kullanılmakta ve riskli alanlar tespit edilerek bu alanlarda kontroller yoğunlaştırılmaktadır.
- Başkanlığımızca stratejik yönetim anlayışı çerçevesinde süreç analiz çalışmaları yürütülerek performans esaslı bütçelemeye esas teşkil edecek süreçlerin belirlenmesi ile etkin ve etkili bir iç kontrol sistemine imkan tanıyacak alt yapının oluşturulması konusunda çalışmalar yürütülmektedir.
- Başkanlığımız da kamu kaynaklarının etkili bir şekilde yönetilmesini sağlamak amacıyla, yapılacak temel faaliyetleri kapsayacak şekilde iç kontrol ortamı oluşturulması konusunda çalışmalar yapılmaktadır.
- Maliye Bakanlığınca yayımlanan "İç Kontrol ve Ön Mali Kontrole İlişkin Usul ve Esaslar Hakkında Yönetmelik" hükümleri doğrultusunda, Başkanlığımız standartlarının tespit edilmesi ve kurum kültürünün yerleşmesi için çalışmalar yapılmaktadır.
- "İç Kontrol ve Ön Mali Kontrole İlişkin Usul ve Esaslar Hakkındaki Yönetmelik" hükümleri uyarınca, Başkanlığımız birimlerinin iç kontrol amaçlı mali işlem süreçlerinin belirlenmesi çalışmalarına devam edilmektedir.

Bu kapsamda Başkanlığımız harcama yetkilileri belirlenmiş, gerçekleştirme görevlileri yetkilendirilmiştir. Strateji Geliştirme Daire Başkanlığımızca merkez ve taşra harcama birimlerinin harcamaları bütçe tertipleri itibarıyla aylık olarak takip edilmekte ve bu harcamalar ödenek talepleri ile karşılaştırılmaktadır. Amaç, ihtiyaçları en kısa sürede karşılamak ve harcama birimlerinde gereksiz ödenek tutulmasına mani olmaktır. Bu amaç doğrultusunda yıl içinde tenkis, aktarma, revize, serbest bırakma işlemleri takip edilmekte olup, tüm bütçe işlemleri, alanlarında deneyimli personel tarafından gerçekleştirilmektedir. Bu işlemler birimlerin harcama yetkilisi olan Daire Başkanları tarafından kontrol edilmekte ve gerekli yönlendirmeler yapılmaktadır. Ayrıca Başkanlığımız merkez ve taşra birimlerine ödenek gönderme işlemleri Maliye Bakanlığınca belirlenen serbest bırakma oranları, bütçe disiplini ve ihtiyaçlar gözetilerek Strateji Geliştirme Daire Başkanlığınca yapılmaktadır.

Başkanlığımız ihtiyacı olan mal, hizmet alımları ve yapım işleri ilgili birimlerin taleplerine istinaden serbest bırakma oranları, bütçe disiplini, etkililik ve ekonomiklik ilkeleri gözetilerek yapılmakta olup, harcama birimlerince mal, hizmet alımı ve yapım işleri için düzenlenen ödemeye esas tahakkuk belgeleri ve ekleri 5018 Sayılı Kanununun 55, 56, 57 ve 58'inci maddeleri ile "İç Kontrol ve Ön Mali Kontrole İlişkin Usul ve Esaslar Hakkında Yönetmelik" hükümleri ve diğer mali mevzuat çerçevesinde, alanında uzman personeller tarafından Ön Mali Kontrole tabi tutulmaktadır.

6.2. "İç Kontrol ve Ön Mali Kontrole İlişkin Usul ve Esaslar Hakkındaki Yönetmelik" Gereği Ön Mali Kontrolü Gerçekleştirilen İhale İşlem Dosyaları ile Diğer Karar ve İşlemler (2007 Mali Yılında)

İŞLEM TÜRÜ	ADEDİ	TOPLAMIN YAKLAŞIK MALİYETİ	TOPLAMIN GERÇEKLEŞME TUTARI	ORTALAMA KIRIM ORANI%	OLUMLU	OLUMSUZ	İADE	İPTAL
İHALE İŞLEM DOSYASI	12	178.427.372,99	166.588.557,00	6,635	11	1		
YAN ÖDEME CETVELİ	1				1			
SEYYAR GÖREV TAZMİNAT CETVELİ	1				1			
SERBEST SEYAHAT KARTI LİSTESİ	3				3			
KADRO DAĞITIM CETVELİ (KADRO DEĞİŞİKLİĞİ, TENKİS VE TAHSİS)	107 (30.490 adet kadro)				107 (30.490 adet kadro)			
ÖDEME EMRİ BELGESİ	7001				6929		1	71
MUHASEBE İŞLEM FİŞİ	241				231			10
ÖDENEK GÖNDERME BELGESİ	21052				19946		2	1104
TENKİS BELGESİ	1723				1351		65	307

II- AMAÇ ve HEDEFLER

A. Idarenin Amaç ve Hedefleri

AMAÇ 1. VERGİYE GÖNÜLLÜ UYUMU ARTIRMAK	<p>Hedef 1. Mükelleflere verilen hizmet kalitesini sürekli iyileştirmek ve yeni hizmet seçenekleri geliştirmek</p> <p>Hedef 2. Mükellef işlemlerini basitleştirmek ve standartlaştırmak</p> <p>Hedef 3. Toplumun tüm kesimlerinde vergi bilincini artırmak</p>
AMAÇ 2. HER TÜRLÜ EKONOMİK AKTİVİTEYİ GELİŞTİRMEK, KAVRAMAK ve GÖZETLEMEK	<p>Hedef 1. Kayıt dışı ekonominin büyüklüğünü ölçerek sektörel dağılımlarını ve sebeplerini tespit etmek</p> <p>Hedef 2. Vergi kayb ve kaçığının önlenmesi için gerekli tedbirleri almak</p> <p>Hedef 3. Vergi ve diğer mali yükümlülüklerin zamanında ödenmesini sağlamak amacıyla etkin bir cebri tahsilat sistemi oluşturmak</p>
AMAÇ 3. HİZMET KALİTESİNİ İYİLEŞTİRMEK	<p>Hedef 1. İnsan kaynaklarını geliştirmek üzere insan kaynakları yönetim sistematiği oluşturmak</p> <p>Hedef 2. Stratejik yönetim anlayışı çerçevesinde, organizasyon yapısını ve iş süreçlerini sürekli geliştirmek</p> <p>Hedef 3. Bilgi teknolojisi sistemlerini ve uygulamalarını geliştirerek kurumun etkinlik ve verimliliğini artırmak</p> <p>Hedef 4. Hizmetlerin etkin bir şekilde gerçekleştirilebilmesi için fiziki imkânları geliştirmek</p> <p>Hedef 5. Mükellef hizmetleri yönetimini çağın gerekleri doğrultusunda modern, dinamik ve organize bir yapı haline getirmek</p>
AMAÇ 4. KÜRESEL BOYUTTA KATILIMCI VE ÜRETKEN BİR KURULUŞ HALİNE GELMEK	<p>Hedef 1. Gelir İdaresi Başkanlığını Avrupa Mükemmellik Modeli çerçevesinde örnek bir kuruluş haline getirmek ve Avrupa Kalite Ödülü'ne aday olmak</p> <p>Hedef 2. Uluslararası iletişim, paylaşım ve etkileşimi geliştirmek ve çevre ülke gelir idareleriyle işbirliğini artırmak</p>

B. Temel Politika ve Öncelikler

Vergi gelirlerinin adil, etkin ve verimli bir şekilde toplanması, akılcı, uygulanabilir bir vergi sistemi ile kamu maliyesinin temellerinin sağlamlaştırılması ve ekonomisiyle de güçlü bir Türkiye amaçlayan Başkanlığımızın temel politika ve öncelikleri;

- Mükellef odaklı çözümler üreten, mükellef haklarını gözeterek hizmetlerini kalite ve verimlilik anlayışı içinde vermeyi kendine misyon edinmiş dinamik bir kurum olmak,
- Sunduğu hizmet kalitesini en üst düzeye çıkartacak çalışanlardan oluşan bir gelir idaresi olmak,
- Mükellef memnuniyetini artırmak ve sunulan hizmetleri çağın gerekleri doğrultusunda geliştirebilmek için merkez ve taşra teşkilatında mükellef hizmetleri yapılanması devam etmektedir. Bu amaçla, özellikle taşra teşkilatının donanım eksikliklerinin giderilmesi ve mükellefle yüz yüze çalışan personelimize her türlü eğitim ve desteğin sağlanması yönündeki çalışmalarına hız kazandırmak,
- Kayıt dışı ekonomiyle mücadele etmek ve kayıt dışılığın azaltılması amacıyla denetim ve izleme mekanizmalarını etkinleştirmek,
- Vergi kayıp ve kaçağıyla mücadele etmek,
- Denetim gücünün etkin planlanmasını sağlamak,
- Güçlü bir Gelir İdaresine yönelik mevzuat, teknoloji, bilişim vb. altyapılarının ülkemiz gerçekleri ve ihtiyaçları doğrultusunda güçlendirilmesi yönelik incelemeler ve çalışmalar yapmak,
- Uluslararası iletişim, paylaşım ve etkileşimi geliştirmek ve çevre ülke gelir idareleriyle işbirliğini artırmak.

Gelir İdaresi Başkanlığı, mükelleflerin vergi bilincini artırarak, kendisinden hizmet alan herkesi memnun etmeye ve sorunları çözmeye yönelik olarak verilen hizmetlerle vergi alanında vatandaşın hayatını kolaylaştırmaya devam edecektir.

III- FAALİYETLERE İLİŞKİN BİLGİ VE DEĞERLENDİRMELER

A- Mali Bilgiler

1- Bütçe Uygulama Sonuçları ve Temel Mali Tablolara İlişkin Açıklamalar

Başkanlığımıza 2007 Mali Yılı Merkezi Yönetim Bütçe Kanunu ile 1.298.950.000,00 YTL ödenek tahsis edilmiştir. Daha sonra yıl içinde 01 Personel Giderlerinden 154.326.237,00 YTL, 02 Sosyal Güvenlik Kuruluşları Devlet Primi Giderinden 107.243.431,00 YTL, 03 Mal ve Hizmet Alım Giderlerinden 4.624.799,00 YTL, 06 Sermaye Giderlerinden 711.860,00 YTL olmak üzere toplam 266.906.327,00 YTL. ödenek miktarı bütçemizden düşülmüştür. Maliye Bakanlığınca yedek ödenekten de 01 Personel Giderlerine 119.229.235,00 YTL, 02 Sosyal Güvenlik Kuruluşları Devlet Primi Giderine 30.031,00 YTL, 03 Mal ve Hizmet Alım Giderlerine 63.756.400,00 YTL, 05 Cari Transfer Giderlerine 2.450.000,00 YTL ve 06 Sermaye Giderlerine 33.297.000,00 YTL olmak üzere toplam 218.762.666,00 YTL ödenek aktarılmış olup, yıl içerisinde 06 Sermaye Giderlerinden 6.900.000,00 YTL. ödenek Maliye Bakanlığı tarafından bloke edilmiştir. Bütçemizdeki toplam 1.250.806.339,00 YTL ödeneğin % 101,90'ı olan 1.274.629,00 YTL harcanmıştır. Bu rakam 2006 yılı harcaması ile bütçe giderleri kümülatif olarak karşılaştırıldığında % 10,56 oranında bir artışa tekabül etmektedir.

2003-2007 YILLARI BÜTÇE GİDERLERİNİN EKONOMİK SINIFLANDIRILMASI

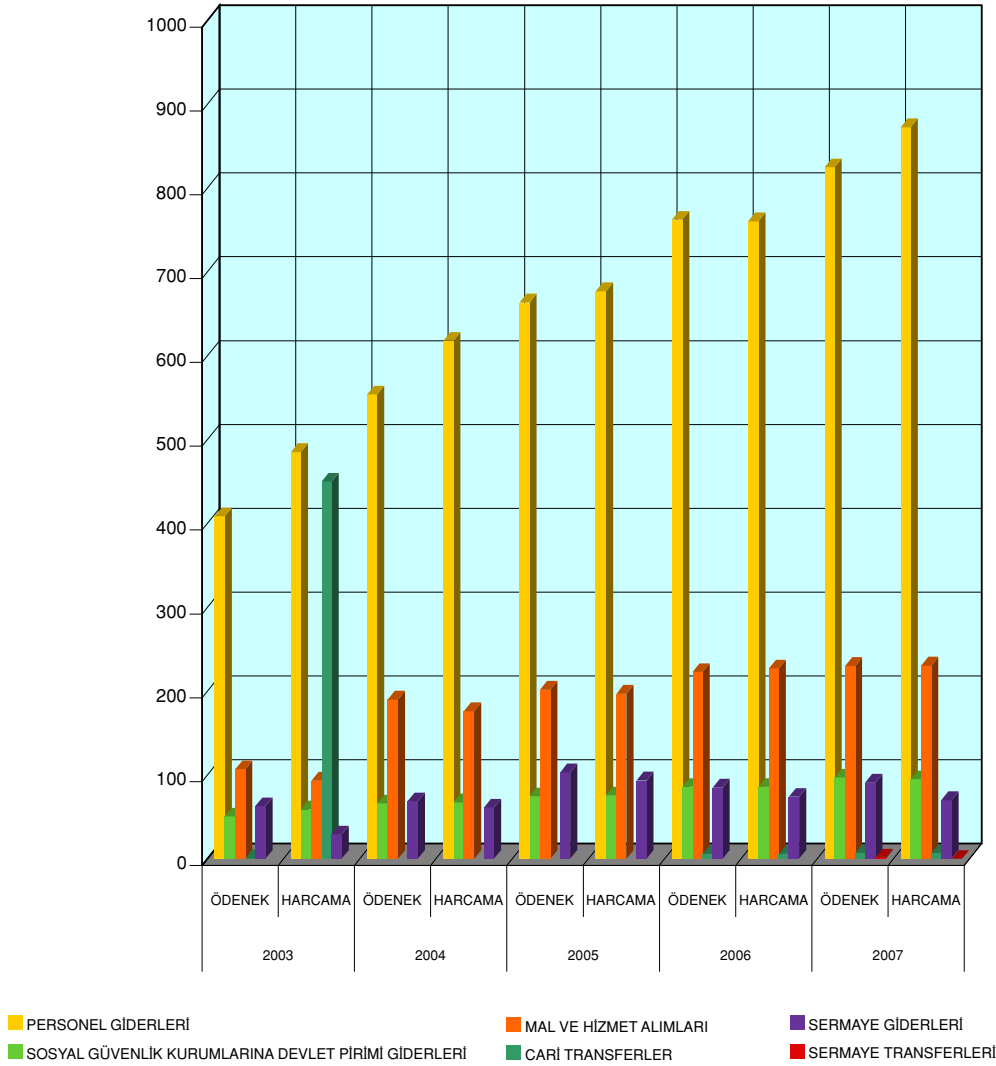

BÜTÇE GİDERLERİNİN EKONOMİK SINIFLANDIRILMASI TABLOSU												(BİN YTL)			
Hesap Kodu	Ekonomik			Bütçe Giderinin Türü		2003		2004		2005		2006		2007	
	1	2	3	4	ÖDENEK	HARCAMA	ÖDENEK	HARCAMA	ÖDENEK	HARCAMA	ÖDENEK	HARCAMA	ÖDENEK	HARCAMA	
1					408.281	484.983	553.573	617.962	663.530	676.845	762.213	760.181	824.513	872.399	
					PERSONEL GİDERLERİ										
2					50.461	58.634	65.740	67.203	74.490	75.444	85.749	85.600	96.815	94.787	
					SOSYAL GÜVENLİK KURUMLARINA DEVLET PİRİMİ GİDERLERİ										
3					106.986	93.480	189.983	176.188	201.818	197.032	223.083	227.225	230.107	230.595	
					MAL VE HİZMET ALIMLARI										
5					1.000	450					6.029	6.029	7.086	7.086	
					CARI TRANSFERLER										
6					62.652	29.104	68.649	60.933	103.047	93.454	84.744	73.851	90.585	69.762	
					SERMAYE GİDERLERİ										
7													1.700	0	
					SERMAYE TRANSFERLERİ										
					629.380	666.651	877.945	922.286	1.042.885	1.042.775	1.161.818	1.152.886	1.250.806	1.274.629	
					TOPLAM										

BÜTÇE GİDERLERİNİN FONKSİYONEL SINIFLANDIRILMASI												(BİN YTL)		
Fonksiyonel	Fonksiyon Adı			2003		2004		2005		2006		2007		
	1	2	3	4	ÖDENEK	HARCAMA	ÖDENEK	HARCAMA	ÖDENEK	HARCAMA	ÖDENEK	HARCAMA		
1					629.380	666.651	877.945	922.286	1.042.885	1.042.775	1.161.818	1.152.886	1.274.629	
					GENEL KAMU HİZMETLERİ									
1					629.380	666.651	877.945	922.286	1.042.885	1.042.775	1.161.818	1.152.886	1.274.629	
					Yasama ve Yürütme Organları Finansal ve Mali İşler ve Hizmetler									
2					629.380	666.651	877.945	922.286	1.042.885	1.042.775	1.161.818	1.152.886	1.274.629	
					Finansal ve Mali İşler ve Hizmetler									
					629.380	666.651	877.945	922.286	1.042.885	1.042.775	1.161.818	1.152.886	1.250.806	1.274.629
					TOPLAM									

Gelir Idaresi Başkanlığı bütçesinde yer alan ödeneklerin tamamı finansman tipi sınıflandırması itibariyle "1-Genel Bütçeli İdareler" ödenek türünde yer almaktadır.

2003-2007 yılları harcamalarının bütçe giderleri türü itibariyle dağılımı aşağıdaki grafiklerde görülmektedir. Buna göre:

2003 yılı harcamalarının %73'ü personel giderleri, %9'u sosyal güvenlik kurumlarına devlet primi gideri, %14'ü mal ve hizmet alım giderleri, %4'ü de sermaye gideri olarak yapılmıştır.

2003 YILI HARCAMA DAĞILIMI

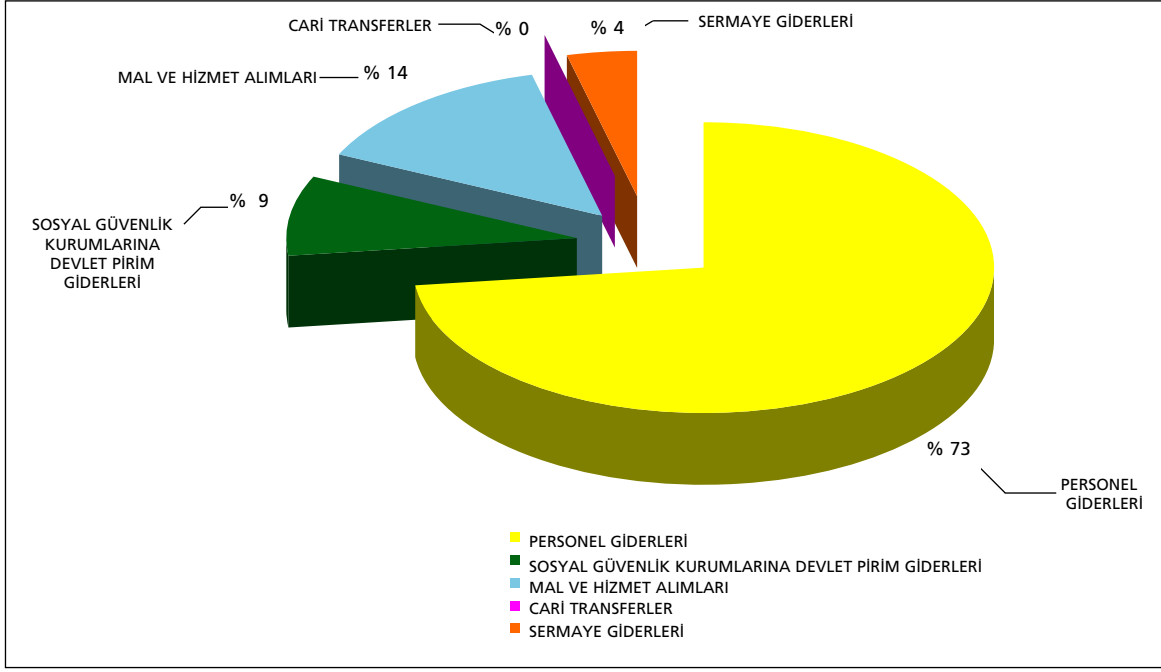

2004 yılı harcamalarının %67'si personel giderleri, %7'si sosyal güvenlik kurumlarına devlet primi gideri, %19'u mal ve hizmet alım giderleri, %7'si de sermaye gideri olarak yapılmıştır.

2004 YILI HARCAMA DAĞILIMI

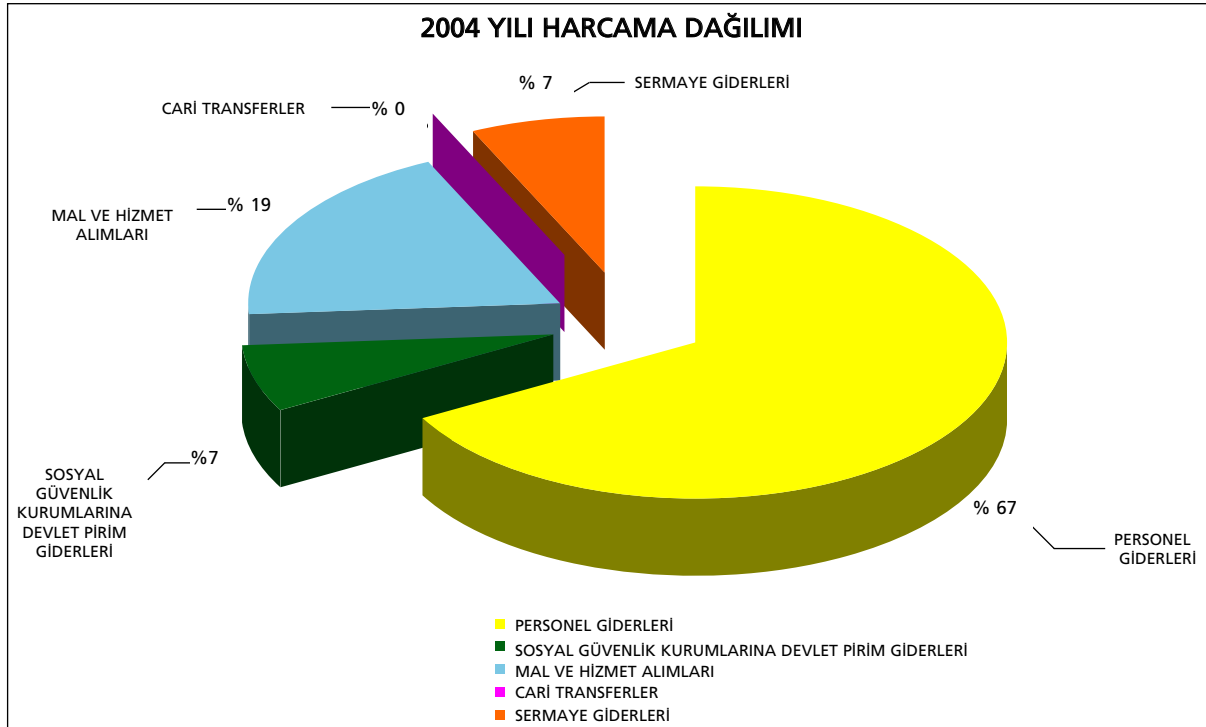

2005 yılı harcamalarının %65'i personel giderleri, %7'si sosyal güvenlik kurumlarına devlet primi gideri, %19'u mal ve hizmet alım giderleri, %9'u da sermaye gideri olarak yapılmıştır.

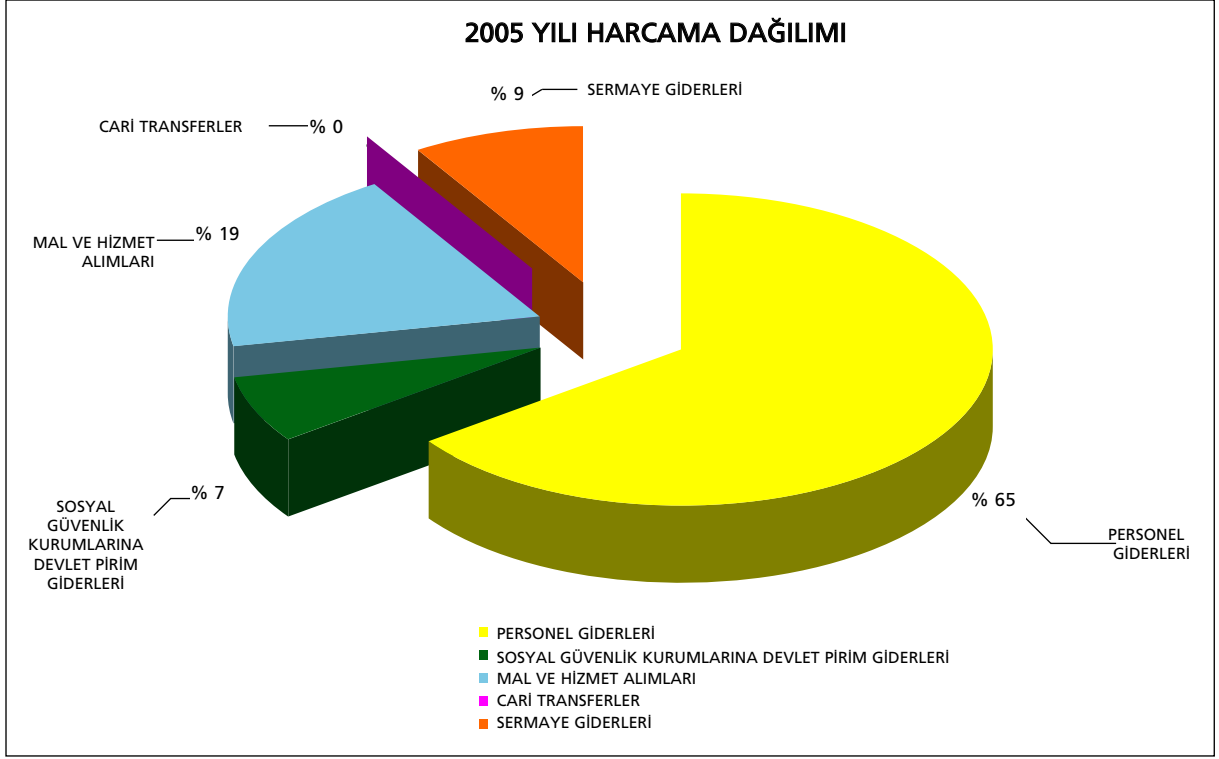

2006 yılı harcamalarının %66'sı personel giderleri, %7'si sosyal güvenlik kurumlarına devlet primi gideri, %20'si mal ve hizmet alım giderleri, %6'sı sermaye gideri, %1'i de cari transfer gideri olarak yapılmıştır.

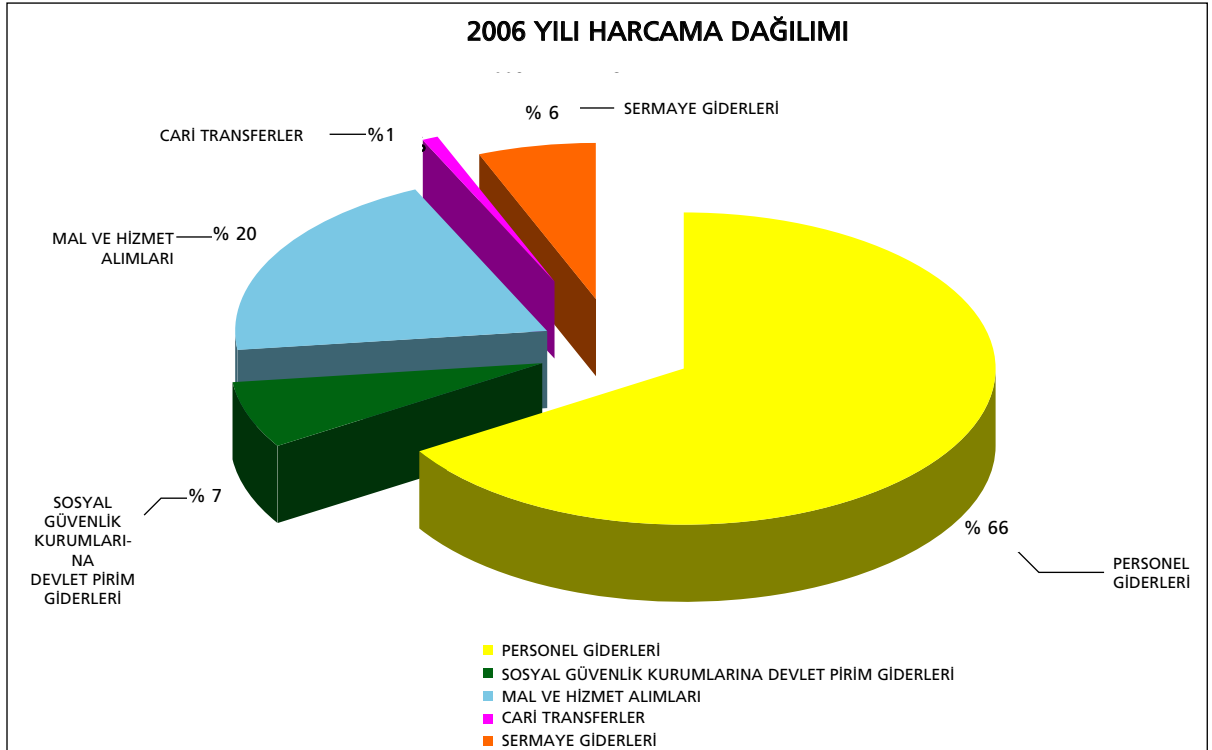

2007 yılı harcamalarının %69'u personel giderleri, %7'si sosyal güvenlik kurumlarına devlet primi gideri, %18'i mal ve hizmet alımları, %1'i cari transfer gideri, %5'i de sermaye gideri olarak yapılmıştır.

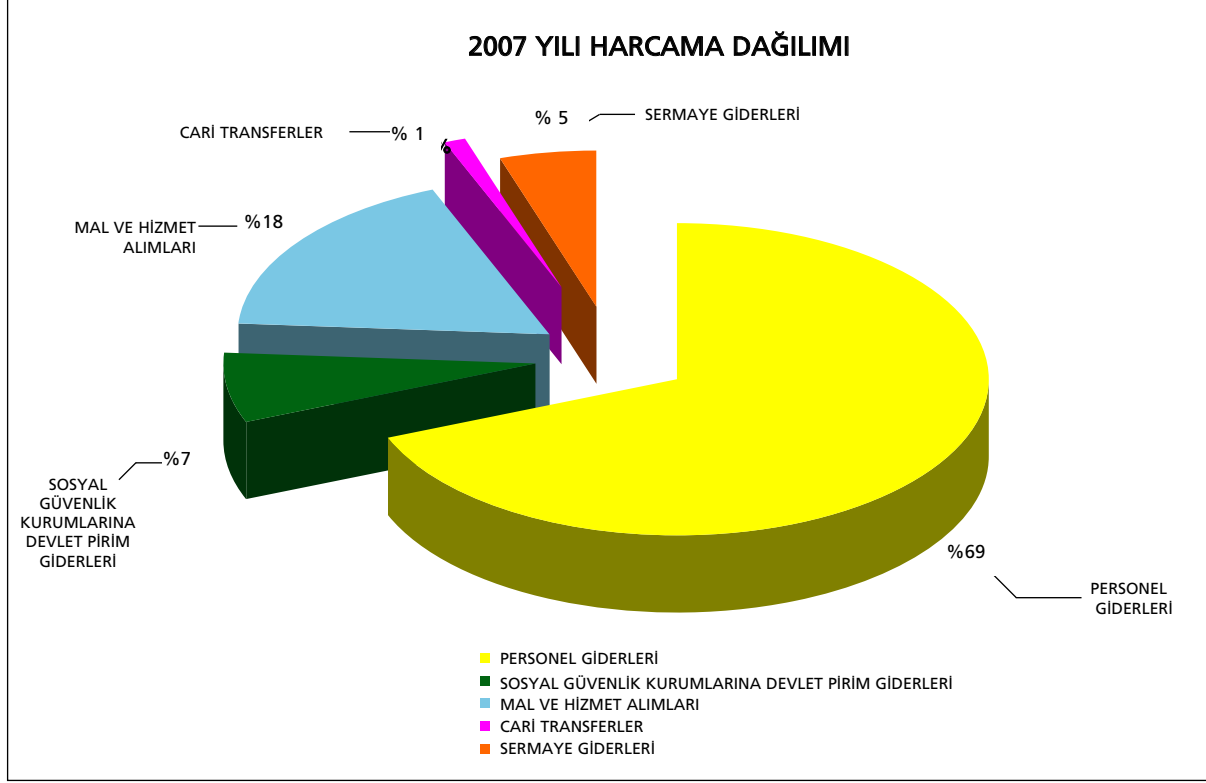

2- Diğer Hususlar

● Gelir İdaresi Başkanlığı Kesin Hesabı

Başkanlığımız 2006 Mali Yılı Kesin Hesabı tasarısı, 26.04.2006 tarihli ve 26150 sayılı Resmi Gazetede yayınlanan Muhasebat Genel Müdürlüğü'nün Kamu İdarelerinin Kesin Hesaplarının Düzenlenmesine İlişkin Usul ve Esaslar Hakkındaki Yönetmeliği ve 18.2.2006 tarihli ve 26084 sayılı Resmi Gazetede yayınlanan Strateji Geliştirme Birimlerinin Çalışma Usul ve Esasları Hakkında Yönetmeliğinin 9'uncu maddesinin (b) bendine göre, Muhasebe Kesin Hesap ve Raporlama Müdürlüğü tarafından hazırlanmıştır.

● Gelir İdaresi Başkanlığının Kişilerden Alacaklar Hesabının Takibi

19 Ekim 2006 tarih ve 26324 sayılı Resmi Gazetede yayımlanan "Kamu Zararlarının Tahsiline İlişkin Usul ve Esaslar Hakkında Yönetmeliğinin" Alacak Takip Dosyası başlıklı 8'inci maddesinde; "Tespit edilerek kamu idarelerine bildirilen kamu zararından doğan alacakların her biri için merkezde strateji geliştirme birimlerince taşrada ise takibe yetkili birimce alacak takip dosyası açılır." denilmektedir. Bu madde gereğince Gelir İdaresi Başkanlığı Merkez Teşkilatının kamu zararlarının alacak takibi Strateji Geliştirme Daire Başkanlığı'nca yerine getirilmektedir.

Söz konusu yönetmeliğin 8'inci maddesi gereğince harcama birimlerimizden kişilerden alacaklarla ilgili 2007 yılı içerisinde 59 adet dosya açılmış olup, açılan dosyalardan 3 adedi icra yoluyla takibi için ilgili Muhakemat Müdürlüğüne gönderilmiştir. İşlem gören dosyalardan 1 adedi Muhakemat Müdürlüğünce, 58 adet dosyada tarafımızdan takip sonucu tahsil edilerek kapatılmıştır.

Kamu Zararlarının Tahsiline İlişkin Usul ve Esaslar Hakkında Yönetmeliğin 7'nci maddesi gereği 4 adet dosyayla ilgili görüş verilmiştir.

● Taşınır Mal İşlemleri

18.01.2007 tarih ve 26407 sayılı Resmi Gazetede yayınlanan Taşınır Mal Yönetmeliği gereği, Başkanlığımızın taşınır kayıtları işlemlerine başlanmış olup, harcama birimlerimizin ambar adresleri ile kodları, ambarlarda görevli taşınır kayıt ve kontrol yetkilileri, il ve ilçe konsolide görevlileri tespit edilerek Sayıştay'a bildirilmiştir.

Ay içerisindeki değişiklikler de düzenli olarak Sayıştay'a bildirilmektedir.

B. Performans Bilgileri

1. Faaliyet ve Proje Bilgileri

1.1. Mükellef Hizmetleri

Mükellef Hizmetleri Daire Başkanlığı, verginin bir vatandaşlık görevi olduğunun benimsenmesi, mükelleflerin vergi ile ilgili yükümlülükleri ve hakları konularında bilgilendirilmeleri, vergi mevzuatı ve uygulamalarına ilişkin doğru bilginin en hızlı şekilde mükelleflere ulaştırılması, vergi yükümlülüklerinin yerine getirilmesi sürecinin kolaylaştırılması ve mükelleflere yüksek kalitede hizmet sunarak vergiye gönüllü uyumlarının sağlanması yönündeki çalışmalarına devam etmektedir.

1.1.1. Eğitim

Mükellef odaklı idareye dönüşüm sürecinin önemli basamaklarından biri olarak çalışanların bilinçlendirilmesi amacıyla eğitimler düzenlenmiştir.

a) Mükellef Hizmetleri Temel Teknikleri Eğitimi

Vergi mükellefleriyle temas halinde olan Gelir İdaresi Başkanlığı personeline yönelik olarak "Mükellef Hizmetleri Temel Teknikleri " konulu eğitimler verilmektedir.

Mükellef Hizmetleri Temel Teknikleri Eğitiminin tüm Türkiye genelinde verilmesini sağlamak amacıyla Gelir İdaresi Başkanlığı içerisinde seçilen 20 adet eğitime Ankara Üniversitesi tarafından eğitim verilmiştir. "Mükellef Hizmetleri Temel Teknikleri Eğitim Rehberi" ve "Mükellef Hizmetleri Temel Teknikleri Katılımcı Ders Kitabı" hazırlanarak eğitim programlarında kullanıma sunulmuştur. Ayrıca Mükellef Hizmetleri Temel Teknikleri (MHTT) eğitimlerine 25-27 Aralık 2007 tarihleri arasında OECD Eğitim Merkezinde "Mesleki Rol Gelişim Amaçlı Drama Eğitimi" verilmiştir.

Mükellef Hizmetleri Daire Başkanlığınca organize edilen Mükellef Hizmetleri Temel Teknikleri Eğitimi Mayıs 2007'de Ankara'da başlamış olup, 2009 yılına kadar tüm Türkiye genelinde tamamlanması planlanmaktadır.

b) Büro Yönetimi ve Yönetici Asistanlığı

22 Ocak 2007- 2 Şubat 2007 ile 5 Şubat 2007-16 Şubat 2007 tarihleri arasında OECD Eğitim Merkezinde Ankara Üniversitesi Sürekli Eğitim Merkezi Müdürlüğü tarafından sekreterlik görevini yürüten personele yönelik olarak "Büro Yönetimi ve Yönetici Asistanlığı" eğitiminin verilmesi sağlanmıştır.

c) Temel Mesleki Eğitime Destek Verilmesi

İnsan Kaynakları Daire Başkanlığı Eğitim Merkezi Müdürlüğüne düzenlenen Vergi Denetmenleri Temel Mesleki Eğitim Kurslarında Mükellef Hizmetleri ve Toplam Kalite konularında, personelimiz eğitici olarak katılmışlardır.

d) Gelir İdaresi Başkanlığı Merkez ve Taşra Personeli Alanya Semineri

İnsan Kaynakları Daire Başkanlığı Eğitim Merkezi Müdürlüğüne 16-20 Nisan I. Grup, 23-27 Nisan II: Grup ve 30 Nisan- 4 Mayıs III: Grup olmak üzere düzenlenen Gelir İdaresi merkez ve taşra personeline yönelik Mükellef Hizmetleri ve Toplam Kalite Yönetimi konularında, Alanya'da Mükellef Hizmetleri Daire Başkanlığı personeli tarafından eğitim verilmiştir.

e) Vergi İletişim Merkezi Personeli Eğitimi

Vergi İletişim Merkezi (VİMER) çalışmaları kapsamında personel temini ve görev alacak personel için eğitim programı çalışması yapılmıştır.

1.1.2. Rehber ve Broşürlerin Hazırlanması

Başkanlığımız, mükellefleri vergi mevzuatından doğan hakları ve ödevleri konusunda her türlü iletişim aracını kullanmak suretiyle bilgilendirmeyi kendisine ilke edinmiştir. Bu bağlamda mükelleflerin eğitilmesi, gönüllü uyumlarının sağlanması ve mükelleflerin sorumluluk ve hakları konusunda bilinçlendirilmeleri konularında yazılı ve görsel yayınlar hazırlanmıştır.

Bu çalışmalar kapsamında 2007 yılında aşağıdaki rehber ve yayınların basım ve dağıtımı yapılmıştır;

● Beyanname Düzenleme Rehberleri

- Ticari Kazançların Gerçek Usulde Vergilendirilmesi Rehberi - Şubat 2007 (Yayın No: 026)
- Menkul Sermaye İradı Elde Edenler İçin Gelir Vergisi Beyanname Düzenleme Rehberi - Şubat 2007 (Yayın No: 029)
- Kira Geliri Elde Edenler İçin Yıllık Gelir Vergisi Beyanname Düzenleme Rehberi - Şubat 2007 (Yayın No: 027)
- Serbest Meslek Kazançları Vergi Rehberi - Şubat 2007 (Yayın No: 028)
- Basit Usule Tabi Mükellefler İçin Vergi Rehberi - Şubat 2007 (Yayın No: 025)
- G.V.K. Geçici 67.Madde Uygulaması İle İlgili Olarak Gerçek Kişilere Yönelik Vergi Rehberi Şubat 2007 (Yayın No: 030)
- Yabancılar için Kira Geliri Beyanı Rehberi (Türkçe-İngilizce-Almanca) - Şubat 2007 (Yayın No: 034)

● Güncellenen Vergi Rehberleri

- Gelir Vergisi Mükelleflerinde İşe Başlama, İş Bırakma, Mükellefiyette Meydana Gelen Değişiklikler Broşürü - 1. Baskı: Ekim 2006 2. Baskı: Ekim 2007 (Yayın No: 020)
- Kurumlar Vergisi Mükelleflerinde İşe Başlama - İş Bırakma, Mükellefiyette Meydana Gelen Değişiklikler Broşürü - 1. Baskı: Ekim 2006 2. Baskı: Ekim 2007 (Yayın No: 024)
- Vergi Uyuşmazlıklarının İdare İle Çözümünde Uzlaşma - 1. Baskı: Ekim 2006 2. Baskı: Ekim 2007 (Yayın No: 022)
- Vergilemede Adresin Önemi - 1. Baskı: Ekim 2006 2. Baskı: Ekim 2007 (Yayın No: 023)

● Bilgilendirme Yayınları

- 2007 Yılı Vergi Takvimi - Nisan 2007 (Yayın No: 032)
- Vergimi Kolayca Nasıl Öderim? Nisan 2007 (Yayın No: 033)
- Alışverişlerde Belge Almanın Önemi (Neden Fiş-Fatura Almalıyız?)- Şubat 2007 (Yayın No: 035)
- Ödeme Emrine Karşı Yapılacak İşlemler – Eylül 2007 (Yayın No: 041)
- İkmalen, Resen ve İdarece Tarhiyatlarda Mükelleflerin Hak ve Ödevleri – Eylül 2007 (Yayın No: 042)
- Vergi İncelemelerinde Mükellefin Hakları İdarenin Yükümlülükleri - Kasım 2007 (Yayın No: 049)
- Tüm Yönleriyle Vergi İncelemesi – Kasım 2007 (Yayın No: 050)
- Türkiye’de Mükelleflerin Vergiye Bakışı – Kasım 2007 (Yayın No: 051)

1.1.3 GLB İnternet Sayfası (www.gib.gov.tr)

Gelir idaresi olarak hizmet anlayışımızın temelinde “mükellef memnuniyeti” yatmaktadır. Bu nedenle, mükelleflerin vergi ile ilgili yükümlülüklerini yerine getirirken işlemlerin en kısa sürede yapılmasını hedefleyen ve bilgiye süratle ulaşmalarını sağlayan teknolojik altyapının oluşturulması yönünde çalışmalar gerçekleştirilerek oluşturulan internet sitemizde, “mükellef odaklı” hizmet felsefesi esas alınarak işlemleri kolaylaştıracak bütün bilgilere anında ulaşılacakları ve vergi konusuna taraf olan herkesin bilgi ihtiyacına cevap verecek bir bilgi kanalının oluşturulması sağlanmıştır.

a) Periyodik olarak güncellenen tüm vergi mevzuatı ve uygulamaları, vergi konusundaki gelişmeler, güncel değişiklikler ve yenilikler, internet vergi dairesi hizmetleri, bilgilendirme rehberleri, henüz hazırlık aşamasında olan genel tebliğ taslakları ve daha pek çok bilgi ana kaynağından anında ve doğru bir şekilde internet sitemizde sunulmaktadır.

b) Mükelleflerin vergi mevzuatına ilişkin olarak en çok sordukları sorular ve cevapları “Sıkça Sorulan Sorular” başlığı altında güncellenerek yayınlanmıştır.

c) İnternet sayfamızda “Mevzuat” başlığı altında yer alan kanunların konularına göre tasnifi yapılmış olup, bu kapsamda kanun bağlantıları çalışması yürütülmüştür. Ayrıca, verilmiş olan özetlerin anahtar kelimeler vasıtasıyla taranmasına imkan verebilecek olan çalışma tamamlanmıştır.

d) Mükelleflere kolaylık sağlamak amacıyla başlatılan Dilekçematik çalışması sonuçlandırılmış olup, internet sayfası üzerinden kullanıma sunulan dilekçeler şunlardır:

- Aynı Vergi Dairesinin Sınırları İçinde Adres Değişikliği Dilekçesi, Borcu Yoktur Yazısı Alma Dilekçesi, Ceza İndirim Talebi Dilekçesi, Ceza İndirim Talebi Dilekçesi (Teminat Gösterilmesi Durumunda), Defter Belge İbraz Dilekçesi, Düzeltme Beyannamesi Verme Dilekçesi, Ek Faaliyette Bulunma Dilekçesi, Gelir Tablosu ve Bilanço Tasdiki Talep Dilekçesi, İnternette Gönderilen Beyanname Listelerine İlişkin Dilekçe (S.M./S.M.M.M.), İhbarnamenin Kaldırılması İçin Talep Dilekçesi, İşe Başlama / Bırakma Bildirimi, Kesin Teminat Mektubu Örneği, Mahsup Talebi Dilekçesi, Muhtasar Beyanname Verilmeyeceğine İlişkin Dilekçe, Mükellefiyet Yazısı Talep Dilekçesi, Mükellefler Tarafından Kullanılan Belgelerin Tasdikine İlişkin Olarak Noterlerce Doldurulacak Bilgi Formu, Nakit Ladeler İçin Banka Hesap No Bildirim Dilekçesi, Nakit lade Dilekçesi, Ödeme Kaydedici Cihaz Alma Yazısı İzin Dilekçesi, Ödeme Kaydedici Cihaz Levhası Talep Dilekçesi, Pişmanlık Talebi Dilekçesi, Stopaj Kesintisi Onayı Talep Dilekçesi, Şube İşe Başlama Dilekçesi, Vergi Levhası, Vergi Levhası Tasdik Bildirim Dilekçesi (S.M./S.M.M.M.), Vergi Levhası Tasdik Ettirme Dilekçesi, Uzlaşma Talebi Dilekçesi.

- Dava açmaya yönelik olarak Ödeme Emrine İlişkin Dava Dilekçesi Örneği, İhtirazi Kayıtlı Verilen Beyannameler Üzerine Açılacak Davalara İlişkin Dilekçe Örneği, Vergi / Ceza İhbarnamelerine Karşı Açılan Davalara İlişkin Dilekçe Örneği, Temyiz Başvurusu ile İlgili Dilekçeye Karşı Cevap Dilekçesi Örneği ve Temyiz Dilekçesi Örneği hazırlanmış olup internet sayfasında yer almak üzere çalışmaları yürütülmektedir.

- İnternet sayfası üzerinden kullanıma sunulan formlar şunlardır: Elektronik Beyanname Gönderme İşlemleri ile İlgili Formlar, Elektronik Beyanname Gönderme Talep Formu ve Taahhütnamesi, Elektronik Beyanname Gönderme Aracılık Yetkisi Talep Formu Ve Taahhütnamesi, Elektronik Beyanname Aracılık ve Sorumluluk Sözleşmesi, Elektronik Beyanname Aracılık Sözleşmesi, Erteleme ve Taksitlendirme İşlemleri ile İlgili Formlar, Matbaa İşletmelerince Doldurulacak Bilgi Formu, İnternet Hizmetleri Kullanım Başvuru Formu [Gerçek Kişiler], İnternet Hizmetleri Kullanım Başvuru Formu [Tüzel Kişiler]

e) Bilgi toplumu olma ve kamuya karşı saydamlığın bir göstergesi olarak geliştirmeye devam edeceğimiz internet sitemizde; Milli Eğitim Bakanlığı, Enerji ve Tabii Kaynaklar Bakanlığı, Sağlık Bakanlığı, Bayındırlık Bakanlığı ve Karayolları Genel Müdürlüğü'nden alınan bilgilerle 2000-2006 yıllarında toplanan vergilerin, hangi yatırımlara ve nerelere harcandığını gösteren bir çalışma yapılarak “Ödediğiniz Vergiler Nereye Gidiyor?” başlığı altında yayınlanmıştır.

f) İnternet sayfasının tüm ilgili kişilerin ihtiyaçlarına cevap verebilecek şekilde geliştirilmesi çalışmalarının bir uzantısı olarak başlatılan ve ücretsiz olarak sunulan bir e-posta hizmeti olan "e-posta Bilgilendirme Sistemi" uygulaması devam etmekte olup her geçen gün sistemi kullanan abone sayısı artmaktadır. Bu sistem ile vergi uygulamalarına yönelik her türlü güncel bilgi ve internet sitemizdeki her yenilik, Bakanlar Kurulu Kararları, Yönetmelikler, Genel Tebliğler, Genelgeler, Sirkülerler, Gelir İdaresinden haberler v.b.nin yanı sıra vergi istatistikleri, hedef ve faaliyet sonuçları da sisteme abone olan herkese ücretsiz ve eşzamanlı olarak gönderilmektedir.

Sistemin uygulamaya girdiği 5 Aralık 2005 tarihinde 40.000 olan abone sayımız 31.12.2007 tarihi itibarıyla 129.379 kişiye ulaşmıştır.

1.1.4. Etkinlikler

a) 18. Vergi Haftası

Kamuoyunda sağlıklı bir vergi bilincinin oluşturulması ve toplumun tüm kesimlerine benimsetilmesi için 1990 – 2005 yılları arasında her yıl Mart ayının son haftası olarak kutlanan "Vergi Haftası", katılımı artırmak ve beyan dönemi öncesi vergi konusunu gündeme getirmek amacıyla 2006 yılından itibaren Şubat ayının son haftası olarak belirlenmiştir.

Bu kapsamda 19-23 Şubat 2007'de kutlanan 18. Vergi Haftası etkinlikleri çerçevesinde, çeşitli kurum ve kuruluşlarla irtibata geçilerek yurt genelinde yapacakları her türlü faaliyetlerinde "Vergi Haftası"nın önemini vurgulayacak hususlara yer vermeleri ve

"Almadığınız Her Fiş Ülkemizi Değil Başkalarını Kalkındırır"

"Fişini al vergini öde. Kayıt dışı ekonomiye hayır de"

"Vergi Beklenen Umutların Aydınlik Yoludur"

"Vergiler Cebinizden Çıkacak Para Değil, Yaşamınıza Gelecek Hizmetlerdir."

"Ülkemi Seviyorum, Belgemi Alıyorum" gibi sloganları yazılı ve görsel olarak kullanmaları istenmiştir. Toplumda vergi bilincini artırmaya yönelik mesajlar içeren afişlerin tüm yurt genelinde Vergi Dairesi Başkanlıkları ve Defterdarlıklarca billboardlara asılması sağlanmaktadır.

Vergi haftası kutlamaları kapsamında vergi haftasını hatırlatan 19.02.2007 tarihli Milli Piyango bileti yaptırılmıştır.

**ALMADIĞINIZ
HER FİŞ
ÜLKEMİZİ DEĞİL
BAŞKALARINI
KALKINDIRIR!**

**Fişini al, vergini öde.
Kayıt dışı ekonomiye HAYIR de.**

**GELİR İDARESİ
BAŞKANLIĞI**
www.gib.gov.tr

18. VERGİ HAFTASI 19-23 ŞUBAT 2007

Ayrıca ilköğretim öğrencilerine yönelik olarak "Vergi Konulu Resim, Şiir, Kompozisyon Yarışmaları" düzenlenmiştir. Yarışmada dereceye giren öğrenci ve öğretmenler Ankara'ya davet edilerek yapılan bir törenle ödül ve plaketleri kendilerine verilmiştir.

b) Vergi Konulu Tiyatro Oyunu Yazma Yarışması

Vergi bilincinin yarının büyükleri olan çocuklarda ve gençlerde sağlıklı bir biçimde oluşturulmasını, verginin toplumun tüm kesimlerine benimsetilmesini ve vergiyi gönüllü olarak ödeme alışkanlığının artırılmasını sağlamak ve teşvik etmek amacıyla Türkiye genelinde " Vergi Konulu Tiyatro Oyunu Yazma Yarışması" düzenlenmiştir.

"Çocuk Oyunu", "Gençlik Oyunu" ve "Yetişkinler" olmak üzere 3 dalda düzenlenen Tiyatro Oyunu Yazma Yarışmasına, 01 Haziran 2007 tarihinden katılım için son gün olan 30 Kasım 2007 tarihine kadar geçen süre zarfında 276 adet eser katılmıştır. Yarışma jürisince yapılacak değerlendirme neticesinde her dalda dereceye giren eserler Başkanlığımız internet sitesinden kamuoyuna duyurulacaktır.



**VERGİ KONULU
TİYATRO OYUNU
YAZMA YARIŞMASI**

Yarışmanın Amacı
Toplumda vergi bilincinin yerleştirilmesi ve vergi konulu seçkin tiyatro oyunlarının Türk Tiyatro literatürüne kazandırılması amacıyla tiyatro oyunu yazma yarışması düzenlenmiştir.

Yarışmanın Konusu
• Çocuk Oyunu • Gençlik Oyunu • Yetişkinler olmak üzere üç dalda gerçekleştirilecektir.

Ödüller
Birinciye 10.000-YTL
İkinciye 7.500-YTL
Üçüncüye 5.000-YTL
ve 2.500-YTL değerinde 3 adet mansiyon

Yarışmaya Kimler Katılabilir
Yarışmaya 'Çocuk Oyunu' ve 'Yetişkinler' dalında, Oyun Değerlendirme Kurulu'nda görev alan jüri üyeleri ve bu kişilerle birinci dereceden kan bağı olanlar dışındaki bütün T.C. vatandaşları, 'Gençlik Oyunu' dalında ise sadece aynı özelliklere sahip üniversite öğrencileri katılabilecektir.

Yarışmaya Başvuru Tarihi
01 Haziran 2007 Cuma gününden itibaren
30 Kasım 2007 Cuma günü mesai saati bitimine kadar yapılabilecektir.

Yarışmaya ilişkin "Sartnameler" aşağıdaki adresten veya www.gib.gov.tr internet sitemizden temin edilebilir.

Başvuru Yeri
Gelir İdaresi Başkanlığı
Mükellef Hizmetleri Daire Başkanlığı,
İlkadım Cad. Dikmen/ANKARA
adresine elden veya posta ile yapılabilecektir.

www.gib.gov.tr

GELİR İDARESİ BAŞKANLIĞI

c) Ülkemi Seviyorum Belgemi Alıyorum Kampanyası

Yeni yetişen nesillerde vergi bilincini oluşturmak ve belge alma alışkanlığını kazandırmak amacıyla Gelir İdaresi Başkanlığımızca "Ülkemi Seviyorum Belgemi Alıyorum Kampanyası" düzenlenmiştir. Kampanyaya ülkemizin 81 il merkezi ve ilçelerinde bulunan (köyler dahil) ilköğretim okullarında eğitim görmekte olan öğrenciler katılmıştır.

İlköğretim öğrencilerinin kendileri ve ailelerince 01 Eylül 2007 ile 31 Ocak 2008 tarihleri arasında yapılan harcamalara ilişkin olarak toplanan belgeler 01 Kasım 2007 ile 31 Ocak 2008 tarihleri arasında Vergi Dairesi Müdürlüklerine Vergi Dairesi Müdürlüğü bulunmayan ilçelerde ise, Malmüdürlüklerine teslim edilmiş, belgelerini teslim eden öğrenciye çekiliş numarasını da içeren

“Örnek Vatandaş Kartı” ve kampanyaya ilk başvuran 100 bin kişiye bir adet Yap-Boz verilmiştir. Yapılacak çekiliş sonucu her il için 1 öğrenciye dizüstü bilgisayar, 2 öğrenciye masaüstü bilgisayar, 5 öğrenciye dijital fotoğraf makinesi ve 10 öğrenciye bisiklet verilecektir.

**Sen de topla. Sen de kazan.
Ülken de kazansın.**

**İlköğretim Okulu Öğrencileri Arası
ÜLKEMİ SEVİYORUM
BELGEMİ ALIYORUM KAMPANYASI**

01 Kasım 2007 - 31 Ocak 2008



BİNLERCE YAP-BOZ

81 DİZÜSTÜ BİLGİSAYAR

162 MASAÜSTÜ BİLGİSAYAR

405 DİJİTAL FOTOĞRAF MAKİNESİ

810 ADET BİSİKLET

Topladığınız her 100 fiş için hediyeler sizi bekliyor.

AYRINTILI BİLGİ

Vergi Daireleri, Malmüdürlükleri ve www.gib.gov.tr adresinde...

**GELİR İDARESİ
BAŞKANLIĞI**

www.gib.gov.tr

d) Özürlü Mükelleflere Yönelik Vergi Rehberlerinin Tanıtımı

Özürlü Mükelleflere Yönelik Vergi Rehberlerinin Tanıtımı, Devlet Bakanı Sayın Nimet ÇUBUKÇU, Gelir İdaresi Eski Başkanımız Sayın Osman ARIOĞLU ve Türkiye Sakatlar Konfederasyonu Başkanı Sayın Zülfü AKAR'ın katılımı ile 31 Mayıs 2007 tarihinde Büyük Tiyatro'da yapılan törenle gerçekleştirilmiştir



Resim 1: Vergi İletişim Merkezi (VİMER)'in açılışından bir görünüm

1.1.5. Vergi İletişim Merkezi (444 0 189)

Mükelleflerin vergi ile ilgili sorularına ve sorunlarına cevap bulabilecekleri değişik kanallar bulunmaktadır. Bu kanallar; vergi daireleri, Gelir İdaresi resmi internet sayfası, posta ve Alo Maliye 189 olarak sayılabilir. Mükellefler bu kanallarda sorularına cevap ararken hızlı ve profesyonel hizmet, doğru ve eksiksiz bilgi beklentisindedirler.

Mükelleflerin bu yöndeki beklentilerine cevap verebilmek amacıyla, teknik ve organizasyonel açıdan profesyonel bir yönetim anlayışı ile bir çağrı merkezi kurulmuştur. Vergi İletişim Merkezi (VİMER), mükelleflerin ihtiyaç duydukları bilgiye kısa zamanda ve doğru bir şekilde telefon yardımıyla ulaşabilmeleri amacıyla 25 Aralık 2007 tarihinde Ankara'da faaliyete geçirilmiştir. 1 Mart 2008 tarihinden itibaren ise tüm illerden gelen çağrılara yönelik olarak hizmet vermeye başlayacaktır.



1.1.6. Projeler

a) Türk Gelir İdaresinde Kalite Yönetimine Geçilmesi Projesi

Türk Gelir İdaresinin modernizasyonu ve güçlendirilmesine yönelik olarak başlatılan “AB’ye Katılım Sürecinde Türk Gelir İdaresinde Kalite Yönetimine Geçilmesi Projesi” ile Avrupa Birliği Genel Sekreterliği’ne başvurulmuş ve proje kabul edilmiş olup, ihale süreci devam etmektedir.

b) Mükellef Odaklı Dönüşüm Projesi

Gelir İdaresi Başkanlığı’nın yapılandırılmasının amaçlarından biri olan mükellef odaklı hizmet anlayışına yönelik olarak hizmetin hızlı ve etkin bir şekilde yürütülmesi hedefi ile başlatılan “Mükellef Odaklı Dönüşüm Projesi”, geleceğe yönelik olarak hem personelin daha rahat koşullarda çalışmasını sağlamayı hem de mükelleflere en kısa sürede hizmet sunmayı amaçlamaktadır.

Proje ile ilgili çalışma Ankara, İstanbul, İzmir, Kocaeli, Denizli, Adana, Samsun ve Erzurum olmak üzere sekiz ildeki vergi dairesi başkanlıklarında yapılmıştır. Proje kapsamında; mükellef profilini yansıtacak bir vergi dairesi, varsa ihtisas vergi dairesi, motorlu taşıtlar vergi dairesi ile veraset ve intikal vergi dairesi olmak üzere, her ilde pilot vergi dairesi olarak seçilen dört vergi dairesinde 1 Şubat -28 Şubat 2006 tarihleri arasında bir anket çalışması yapılmıştır. Bu anketin sonuçlarının değerlendirilmesi çalışmaları devam etmektedir.

c) İş Analizi

Orta Doğu Teknik Üniversitesi ile birlikte “İş Analizi” çalışması yapılmıştır. Bu çalışma ile Mükellef Hizmetleri Daire Başkanlığı ve Gelir Yönetimi Daire Başkanlığında görevli personelin, görev tanımları ve çalışanların bu görevleri etkin bir biçimde yerine getirebilmeleri için sahip olmaları gereken temel bilgi, beceri, yetenek ve diğer özelliklerin belirlenmesi amaçlanmıştır. Yapılan çalışmaların sonuçları rapor haline getirilmiştir.

d) Öneri Geliştirme Sistemi

Gelir İdaresi Başkanlığı'nın her biriminde mükellef odaklı hizmet anlayışının yerleştirilmesi, kurum performansının iyileştirilmesi, mükellef memnuniyeti ve vergilemede gönüllü uyumu sağlamaya yönelik olarak mükelleflerin ve çalışanlarımızın vergi ile ilgili iş, işlem ve diğer konulardaki öneri ve şikayetlerini alıp değerlendirmek ve en kısa sürede sonuçlandırılmasını sağlamak üzere “Öneri Geliştirme Sistemi”nin kurulması çalışmalarına Uygulama ve Veri Yönetimi Daire Başkanlığı ile devam edilmektedir.

e) Vergibilir Projesi

Genç nesillerde “Vergi” kavramını yerleştirmek ve vergi bilincini daha küçük yaşlarda geliştirmek amacıyla dünya uygulamaları da taranarak bir ön hazırlık çalışması yapılmıştır. Daha sonra Milli Eğitim Bakanlığı eğitim uzmanlarınca yapılan çalışmalar sonucunda vergi konusunun ilköğretim ders kitaplarında yer alması sağlanmıştır.

Ayrıca, bu çalışmanın bir uzantısı olarak ilköğretim okulları 3, 4 ve 5'inci sınıfındaki çocuklar için vergi kitabı hazırlanması çalışmalarına başlanmıştır. Bilgisayar oyunları aracılığıyla çocuklarda vergi bilincini oluşturmak amacıyla yapılan projede çocuklara yönelik vergi ile ilgili bir internet sayfasının kurulması da planlanmaktadır. Projenin ilerleyen aşamalarında başta pilot okullar olmak üzere bütün ilköğretim okullarında vergi ile ilgili eğitimler verilmesi düşünülmektedir.

Milli Eğitim Bakanlığı ile yapılan protokol ile okullarda “vergi” konulu 80 dakika süreli ders verilecektir. Bunun için, Milli Eğitim Bakanlığı'na bağlı öğretmenlere Başkanlığımızca hazırlanan eğitim materyalleri hazırlanarak verilecektir.

f) Avrupa Birliği Eşleştirme Projesi

“Gelir İdaresi Yapısının Geliştirilmesi” ne yönelik Türkiye-Almanya-İngiltere Ortaklığı'nda Avrupa Birliği Eşleştirme Projesi TR2004/IB/FI/04 (European Union Twinning Project) 28 Kasım 2005'te başlatılmıştır. Söz konusu projenin resmi düzeyde lehdarları, Gelir İdaresi Başkanlığı ve Hesap Uzmanları Kurulu'dur. Projeden beklenen, denetim birimleri tarafından yapılan incelemelerin parasal verimliliğinin artırılmasıdır. Projenin uzun dönemli hedefleri ise, kayıtdışı ekonomi ile mücadele etmek, mükelleflerin vergiye gönüllü uyumunu sağlamak ve Gelir İdaresi'nin etkinliğini arttırmaktır.

Bu amaç doğrultusunda Uyum Analizi ve Değerlendirme Müdürlüğü kurulmuştur.

Proje kapsamında, Merkezi Risk Analizinde kullanılacak yazılım, Uyum Analizi ve Değerlendirme Müdürlüğü'nce kullanılacak bilgisayarlara yüklenmiştir. Söz konusu analizlerin yapılabilmesi için 2007 yılında şube çalışanlarına yönelik gerçekleştirilen eğitim faaliyetleri aşağıda yer almaktadır.

TARİH	YAPILAN FAALİYETLER
Haziran 2007	Yazılım tanıtımı
15-19 Ekim 2007	Eşleştirme Projesi kapsamında, AB uzmanları tarafından verilen uygulamalı yazılım eğitimi
1-3 Kasım 2007	Yazılım ile kullanılacak Risk Modelinin açıklanması

g) Gönüllü Uyum Projesi 2006

10.05.2006'da başlatılan Gönüllü Uyum Projesi ile, Başkanlığımızca mükelleflerimizin kredi kartı yoluyla yaptıkları satışlar ile Katma Değer Vergisi Beyannamelerine yansıttıkları hasılatları veri ambarı sistemimizde karşılaştırılarak, uyumsuzluk tespit edilen mükellefler belirlenmiştir.

Söz konusu uyumsuzlukları gidermek ve sınırlı olan denetim gücümüzü daha etkin kullanmak amacıyla ilk aşamada vergi incelemelerine başlamak yerine gönüllü uyum kapsamında beyannamelerin mükelleflerce düzeltilmesi planlanmıştır. Buna rağmen uyum göstermeyen mükellefler, daha sonra vergi incelemesine tabi tutulmuştur.

Kredi kartlı satış hasılatları ile katma değer vergisi beyanları arasında uyumsuzluk tespit edilen mükellefler nezdinde Vergi Denetmenlerince sonuçlandırılmak üzere 263, Vergi Dairesi Müdürlerince sonuçlandırılmak üzere 12.448 inceleme başlatılmıştır. İnceleme sonuçları ve alınan geri bildirimler değerlendirilmek üzere kısmımıza intikal ettirilmektedir. Gönüllü uyum projesi mükellef, Gelir İdaresi ve vergi denetim elemanlarının dahil ve etkin olduğu dinamik bir süreç biçiminde devam etmektedir.

1.2. Uluslararası İlişkiler

1.2.1. Çifte Vergilendirmeyi Önleme Anlaşmaları

Çifte Vergilendirmeyi Önleme Anlaşmaları 03.11.1970 tarihinde Avusturya ile imzalanarak başlamış olup, bugüne kadar 84 ülke ile bu çerçevede görüşme yapıp, 68 ülke ile Anlaşma imzalanarak yürürlüğe girmiştir. Anlaşma yapılan ülkelerden 24'ü Avrupa Birliği üyesidir.

Çifte Vergilendirmeyi Önleme Amacıyla;

Yürürlükte Olan Anlaşma Sayısı	68
Anlaşması İmzalanan Ülke Sayısı	6
Anlaşması Parafe Edilen Ülke Sayısı	5
Anlaşması Görüşme Aşamasında Olan Ülke Sayısı	5

Çifte Vergilendirmeyi Önleme Anlaşmaları Bilançosu

	AB	OECD	Diğer	Toplam
Yürürlükte Olan	24	4	40	68
İmzalanan	-	-	6	6
Parafe Edilen	1	3	1	5
Ara Toplam	25	7	47	79
Müzakereleri D.E.	1	-	4	5
Teklif Teati Edilen	1	1	18	20
Toplam	27	8	69	104

Çifte Vergilendirmeyi Önleme Anlaşması Müzakereleri Başlayacak Ülkeler

Ülke Adı Türk	Türk Teklifinin Gönderildiği Tarih	Karşı Teklifin Alındığı Tarih
1) Libya	23.12.2003	10.12.2007
2) Gabon	-	08.09.2000
3) Hong Kong	-	07.04.2000
4) Irak	03.03.1986	-
5) Mauritius	-	01.09.1999
6) Yeni Zelanda	23.10.1992	02.09.2005
7) Şili	09.03.1995	-
8) Senegal	-	04.02.2005
9) Arjantin	09.03.1995	-
10) Afganistan	02.05.2002	-
11) Gana	11.05.1999	-
12) Kamerun	30.06.2004	-
13)Kore Dem.Halk Cum.	-	24.04.2002
14) Botsvana	-	01.05.2006
15) Uruguay	10.08.1995	-
16) Meksika	05.09.1994	-
17) San Marino Cum.	-	13.11.2006
18) Filistin	-	30.04.2005
19) Barbados	-	14.07.2006
20) Finlandiya *	-	12.02.2007

* Finlandiya ile yürürlükte olan Çifte Vergilendirmeyi Önleme Anlaşması revize edilecek olup, karşı teklif alınmıştır.

Müzakereleri Devam Etmekte Olan Çifte Vergilendirmeyi Önleme Anlaşmaları

Ülke Adı	Görüşmelerin Başlangıç Tarihi	Kaç Tur Görüşme	Son Tur Görüşmelerin Yapıldığı Tarih ve Yer
1) Nijerya	07.07.1997	3	Son tur görüşmeler 17-19 Ocak 2000 tarihleri arasında Ankara'da yapılmıştır.
2) Vietnam	29.06.1999	2	Son tur görüşmeler 8-11 Ocak 2002 tarihleri arasında Ankara'da yapılmıştır.
3) İrlanda	26.07.1999	2	Son tur görüşmeler 24-27 Ekim 2000 tarihleri arasında Ankara'da yapılmıştır.
4) Küba	04.02.2002	1	Son tur görüşmeler 4-8 Şubat 2002 tarihleri arasında Havana'da yapılmıştır.
5) Brezilya	14.03.2005	1	Son tur görüşmeler 14-16 Mart 2005 tarihleri arasında Brasilia'da yapılmıştır.
6) Almanya *	26.03.2007	2	Son tur görüşmeler 7-11 Ocak 2008 tarihleri arasında Berlin'de yapılmıştır.
7) Hollanda *	15.10.2007	1	Son tur görüşmeler 11-19 Ekim 2007 tarihleri arasında Ankara'da yapılmıştır.
8) Norveç *	06.11.2007	1	Son tur görüşmeler 6-9 Kasım 2007 tarihleri arasında Ankara'da yapılmıştır.

* Almanya, Hollanda ve Norveç ile yürürlükte olan Çifte Vergilendirmeyi Önleme Anlaşmaları revize edilmektedir.

TÜRKİYE'NİN TARAF OLDUĞU ÇİFTE VERGİLENDİRMEYİ ÖNLEME ANLAŞMALARINI

Taraflar Devlet	Görüşmelere Başlangıç Tarihi	Kaç Tur Görüşme Yapıldığı	Anlaşmanın Paraf Edildiği Tarih	Anlaşmanın İmza Edildiği Tarih	Anlaşmanın Uygun Bula Kanun		Anlaşmayı Onaylayan Bakanlar Kurulu Kararı		Anlaşmanın	
					Kabul Tarihi No.su	R.G. Tarihi ve No.su	Kabul Tarihi ve No.su	R.G. Tarihi ve No.su	Yürürlük Tarihi	Uygulama Tarihi
Avusturya (*)	22.01.1968	2	01.07.1969	03.11.1970	08.05.1973 - 1719	18.05.1973 - 14539	27.06.1973 - 76661	01.08.1973 - 14612	24.09.1973	01.01.1974
Norveç (**)	11.10.1971	1	15.10.1971	16.12.1971	26.06.1975 - 1917	07.07.1975 - 15288	21.08.1975 - 7/10603	21.12.1975 - 15445	30.01.1976	01.01.1977
Kore	30.05.1983	2	30.09.1983	24.12.1983	10.06.1985 - 3229	25.06.1985 - 18792	16.08.1985 - 85/9766	02.10.1985 - 18886	25.03.1986	01.01.1987
Ürdün	06.03.1984	2	02.05.1984	06.06.1985	20.02.1986 - 3263	26.02.1986 - 19031	16.04.1986 - 86/10602	15.07.1986 - 19165	03.12.1986	01.01.1987
S.Arabistan (Hv. Taşma.)	08.12.1986	2	18.03.1987	11.01.1989	18.04.1990 - 3627	01.05.1990 - 20505	22.05.1990 - 90/516	02.07.1990 - 20566	09.08.1990	01.01.1987
Tunus	04.06.1985	2	17.01.1986	02.10.1986	18.05.1987 - 3364	26.05.1987 - 19471	29.06.1987 - 87/11927	30.09.1987 - 19590	28.12.1987	01.01.1988
Romanya*	16.09.1983	3	08.02.1986	01.07.1986	27.05.1988 - 3456	01.06.1988 - 19829	04.07.1988 - 88/13123	21.08.1988 - 19906	15.09.1988	01.01.1989
Hollanda (***)	25.03.1985	2	21.02.1986	27.03.1986	27.05.1988 - 3459	01.06.1988 - 19829	04.07.1988 - 88/13122	22.08.1988 - 19907	30.09.1988	01.01.1989
Pakistan**	13.03.1983	3	01.11.1985	14.11.1985	27.05.1988 - 3457	01.06.1988 - 19829	04.07.1988 - 88/13129	26.08.1988 - 19911	08.08.1988	01.01.1989
İngiltere	03.09.1984	3	14.06.1985	19.02.1986	27.05.1988 - 3458	01.06.1988 - 19829	30.07.1988 - 88/13153	19.10.1988 - 19964	26.10.1988	01.01.1989
Fineandiya	27.03.1984	2	19.10.1984	09.05.1986	10.11.1988 - 3498	17.11.1988 - 19992	25.11.1988 - 88/13510	30.11.1988 - 20005	30.12.1988	01.01.1989
K.K.T.C	16.02.1987	2	01.05.1987	22.12.1987	10.11.1988 - 3500	17.11.1988 - 19992	11.12.1988 - 88/13556	26.12.1988 - 20031	30.12.1988	01.01.1989
Fransa****	04.03.1986	1	07.03.1986	18.02.1987	07.12.1988 - 3509	14.12.1988 - 20019	05.01.1989 - 89/13682	10.04.1989 - 20135	01.07.1989	01.01.1990
Almanya (****)	05.05.1981	4	14.12.1984	16.04.1985	27.02.1986 - 3264	04.03.1986 - 19037	20.04.1986 - 86/10610	09.07.1986 - 19159	31.12.1989	01.01.1990
İsviç	13.11.1984	2	24.05.1985	21.01.1988	19.04.1990 - 3633	08.05.1990 - 20512	24.06.1990 - 90/588	30.09.1990 - 20651	18.11.1990	01.01.1991
Belçika	09.02.1987	2	15.05.1987	02.06.1987	10.11.1988 - 3499	17.11.1988 - 19992	08.08.1991 - 91/2110	15.09.1991 - 20992	08.10.1991	01.01.1992
Danimarka	24.04.1989	2	27.04.1990	30.05.1991	11.03.1993 - 3884	21.03.1993 - 21531	28.04.1993 - 93/4352	23.05.1993 - 21589	20.06.1993	01.01.1991
İtalya****	31.03.1987	2	30.09.1988	27.07.1990	09.05.1991 - 3740	21.05.1991 - 20877	19.07.1993 - 93/4657	09.09.1993 - 21693	01.12.1993	01.01.1994
Japonya	14.05.1986	4	06.11.1992	08.03.1993	15.09.1994 - 4012	22.09.1994 - 22059	17.10.1994 - 94/6130	13.11.1994 - 22110	28.12.1994	01.01.1995
B.A.E.	20.03.1990	1	22.03.1990	29.01.1993	27.09.1994 - 4040	01.10.1994 - 22068	18.11.1994 - 94/6258	27.12.1994 - 22154	26.12.1994	01.01.1995
Macaristan	25.09.1989	2	20.06.1991	10.03.1993	21.09.1994 - 4031	29.09.1994 - 22066	08.11.1994 - 94/6213	25.12.1994 - 22152	09.11.1995	01.01.1993
Kazakistan	26.07.1993	2	13.03.1995	15.08.1995	25.07.1996 - 4155	31.07.1996 - 22713	30.09.1996 - 96/8664	08.11.1996 - 22811	18.11.1996	01.01.1997
Makedonya	11.05.1994	1	12.05.1994	16.06.1995	25.07.1996 - 4156	31.07.1996 - 22713	03.09.1996 - 96/8549	07.10.1996 - 22780	28.11.1996	01.01.1997
Cezayir	12.03.1990	2	28.06.1990	02.08.1994	28.08.1996 - 4170	03.09.1996 - 22746	06.11.1996 - 96/8794	30.12.1996 - 22863	30.12.1996	01.01.1997

TÜRKİYE'NİN TARAF OLDUĞU ÇİFTE VERGİLENDİRMEYİ ÖNLEME ANLAŞMALARINI

Tarafların Devlet	Görüşmelere Başlangıç Tarihi	Kaç Tur Görüşme Yapıldığı	Anlaşmanın Parafı Edildiği Tarih	Anlaşmanın İmza Edildiği Tarih	Anlaşmanın Onaylanmasını Uygun Bulan Kanun		Anlaşmayı Onaylayan Bakanlar Kurulu Kararı		Anlaşmanın Uygulanma Tarihi	
					Kabul Tarihi No.su	R.G. Tarihi ve No.su	Kabul Tarihi ve No.su	R.G. Tarihi ve No.su	Yürürlük Tarihi	Uygulanma Tarihi
Mogolistan	25.06.1993	1	26.06.1993	12.09.1995	28.08.1996 - 4174	03.09.1996 - 22746	07.11.1996 - 96/8806	30.12.1996 - 22863	30.12.1996	01.01.1997
Hindistan	07.03.1988	3	29.10.1993	31.01.1995	28.08.1996 - 4176	03.09.1996 - 22746	04.11.1996 - 96/8779	30.12.1996 - 22863	30.12.1996	01.01.1994
Malezya	27.01.1986	4	-	27.09.1994	28.08.1996 - 4171	03.09.1996 - 22746	04.11.1996 - 96/8777	30.12.1996 - 22863	31.12.1996	01.01.1997
Mısır	22.11.1993	1	26.11.1993	25.12.1993	28.08.1996 - 4172	03.09.1996 - 22746	17.10.1996 - 96/8750	30.12.1996 - 22863	31.12.1996	01.01.1997
Çin Halk Cum.	21.05.1990	2	10.05.1991	23.05.1995	28.08.1996 - 4175	03.09.1996 - 22746	04.11.1996 - 96/8778	30.12.1996 - 22863	20.01.1997	01.01.1998
Polonya	29.05.1989	2	07.05.1993	03.11.1993	28.08.1996 - 4169	03.09.1996 - 22746	11.10.1996 - 96/8731	30.12.1996 - 22863	01.04.1997	01.01.1998
Türkmənistan	28.11.1994	2	21.04.1995	17.08.1995	04.04.1997 - 4241	10.04.1997 - 22960	12.05.1997 - 97/9426	13.06.1997 - 23018	24.06.1997	01.01.1998
Azerbaycan	08.02.1994	1	-	09.02.1994	04.04.1997 - 4240	10.04.1997 - 22960	16.05.1997 - 97/9477	27.06.1997 - 23032	01.09.1997	01.01.1998
Bulgaristan	19.04.1993	2	-	07.07.1994	28.08.1996 - 4173	03.09.1996 - 22746	02.09.1997 - 97/9917	15.09.1997 - 23111	17.09.1997	01.01.1998
Özbekistan	12.07.1994	2	20.07.1995	08.05.1996	17.07.1997 - 4298	26.07.1997 - 23061	26.08.1997 - 97/9882	07.09.1997 - 23103	30.09.1997	01.01.1997
A.B.D.	31.03.1986	2	11.05.1995	26.03.1996	11.12.1997 - 4312	14.12.1997 - 23200	17.12.1997 - 97/10434	31.12.1997 - 23217	19.12.1997	01.01.1998
Beyaz Rusya	10.06.1996	1	13.06.1996	24.07.1996	26.02.1998 - 4345	03.03.1998 - 23275	30.03.1998 - 98/10875	22.04.1998 - 23321	29.04.1998	01.01.1999
Ukrayna	21.06.1994	2	27.01.1995	27.11.1996	11.02.1998 - 4339	14.02.1998 - 23258	18.03.1998 - 98/10846	22.04.1998 - 23321	29.04.1998	01.01.1999
İsrail	25.04.1994	2	15.02.1996	14.03.1996	26.02.1998 - 4344	03.03.1998 - 23275	03.04.1998 - 98/11047	24.05.1998 - 23351	27.05.1998	01.01.1999
Slovakya	13.11.1995	2	05.09.1996	02.04.1997	30.07.1999 - 4428	05.08.1999 - 23777	27.08.1999 - 99/13293	03.10.1999 - 23835	02.12.1999	01.01.2000
Kuveyt	30.05.1988	2	02.02.1989	06.10.1997	30.07.1999 - 4429	05.08.1999 - 23777	04.10.1999 - 99/13519	28.11.1999 - 23890	13.12.1999	01.01.1997
Rusya	31.08.1992	1	29.11.1996	15.12.1997	30.07.1999 - 4426	05.08.1999 - 23777	03.11.1999 - 99/13619	17.12.1999 - 23909	31.12.1999	01.01.2000
Endonezya	21.02.1995	2	28.07.1995	25.02.1997	26.02.1998 - 4352	03.03.1998 - 23275	06.01.2000 - 2000/27	15.02.2000 - 23965	06.03.2000	01.01.2001
Litvanya	03.03.1997	2	09.01.1998	24.11.1998	01.02.2000 - 4527	06.02.2000 - 23956	24.03.2000 - 2000/349	10.05.2000 - 24045	17.05.2000	01.01.2001
Hrvatistan	28.01.1997	2	28.08.1997	22.09.1997	01.02.2000 - 4525	06.02.2000 - 23956	23.03.2000 - 2000/339	10.05.2000 - 24045	18.05.2000	01.01.2001
Moldova	17.06.1996	1	-	25.06.1998	01.02.2000 - 4526	06.02.2000 - 23956	01.06.2000 - 2000/861	25.07.2000 - 24120	28.07.2000	01.01.2001
Singapur	04.10.1993	2	17.05.1996	09.07.1999	26.04.2001 - 4663	09.05.2001 - 24397	07.06.2001 - 2001/2605	18.07.2001 - 24466	27.08.2001	01.01.2002
Kırgızistan	05.10.1995	3	-	01.07.1999	26.04.2001 - 4664	09.05.2001 - 24397	30.10.2001 - 2001/3234	12.12.2001 - 24611	20.12.2001	01.01.2002
Tacikistan	-	-	-	06.05.1996	18.10.2001 - 4718	24.10.2001 - 24563	13.11.2001 - 2001/3336	24.12.2001 - 24620	26.12.2001	01.01.2002
Çek Cum.	04.05.1998	2	28.05.1999	12.11.1999	09.07.2003 - 4922	12.07.2003 - 25166	30.10.2003 - 2003/6381	15.12.2003 - 25317	16.12.2003	01.01.2004
İspanya	07.04.1987	4	18.03.2002	05.07.2002	16.10.2003 - 4986	21.10.2003 - 25266	11.11.2003 - 2003/6454	18.12.2003 - 25320	18.12.2003	01.01.2004
Bangladeş	07.10.1996	2	02.10.1997	31.10.1999	15.07.2003 - 4930	22.07.2003 - 25176	30.10.2003 - 2003/6380	15.12.2003 - 25317	23.12.2003	01.01.2004
Letonya	03.03.1997	2	09.01.1998	03.06.1999	15.07.2003 - 4938	22.07.2003 - 25176	05.11.2003 - 2003/6431	22.12.2003 - 25324	23.12.2003	01.01.2004

TÜRKİYE'NİN TARAF OLDUĞU ÇİFTE VERGİLENDİRMEYİ ÖNLEME ANLAŞMALARINI

Tarafların Devlet	Görüşmelere Başlangıç Tarihi	Kaç Tur Görüşme Yapıldığı	Anlaşmanın Parafte Edildiği Tarih	Anlaşmanın İmza Edildiği Tarih	Anlaşmanın Kabul Tarihi ve No.su		Anlaşmayı Onaylayan Bakanlar Kurulu Kararı		Anlaşmanın Uygulama Tarihi	
					Kabul Tarihi No.su	R.G. Tarihi ve No.su	Kabul Tarihi ve No.su	R.G. Tarihi ve No.su	Yürürlük Tarihi	Uygulama Tarihi
Slovenya	15.03.1999	2	29.09.2000	19.04.2001	15.07.2003 - 4931	22.07.2003 - 25176	01.12.2003 - 2003/6494	23.12.2003 - 25325	23.12.2003	01.01.2004
Yunanistan****	17.10.1988	11	14.11.2003	02.12.2003	25.12.2003 - 5032	30.12.2003 - 25332	20.01.2004 - 2004/6777	02.03.2004 - 25390	05.03.2004	01.01.2005
Suriye	21.12.1999	2	-	06.01.2004	29.04.2004 - 5161	07.05.2004 - 25455	02.06.2004 - 2004/7445	28.06.2004 - 25506	21.08.2004	01.01.2005
Tayland	19.12.1994	2	05.07.1996	11.04.2002	29.04.2004 - 5157	07.05.2004 - 25455	20.12.2004 - 2004/8275	08.01.2005 - 25694	13.01.2005	01.01.2006
Lüksemburg	11.11.1996	2	21.05.2003	09.06.2003	02.12.2004 - 5267	07.12.2004 - 25663	27.12.2004 - 2004/8309	08.01.2005 - 25694	18.01.2005	01.01.2006
Sudan	15.11.1999	1	18.11.1999	26.08.2001	15.07.2003 - 4932	22.07.2003 - 25176	25.08.2003 - 2003/6087	17.09.2003 - 25232	31.01.2005	01.01.2006
Estonya	03.03.1997	2	09.01.1998	25.08.2003	29.04.2004 - 5158	07.05.2004 - 25455	18.06.2004 - 2004/7501	04.07.2004 - 25512	21.02.2005	01.01.2006
İran	05.02.1994	2	21.07.1994	17.06.2002	09.07.2003 - 4923	12.07.2003 - 25166	01.09.2003 - 2003/6157	09.10.2003 - 25254	27.02.2005	01.01.2006
Fas	29.09.1998	2	-	07.04.2004	29.04.2005 - 5342	05.05.2005 - 25806	06.06.2005 - 2005/8985	22.06.2005 - 25853	18.07.2006	01.01.2007
Lübnan	29.01.1996	2	-	12.05.2004	29.04.2005 - 5343	05.05.2005 - 25806	07.08.2006 - 2006/10855	17.08.2006 - 26262	21.08.2006	01.01.2007
G.Afrika Cum.	06.06.1994	1	09.06.1994	03.03.2005	06.04.2006 - 5484	08.04.2006 - 26133	19.10.2006 - 2006/11161	20.11.2006 - 26352	06.12.2006	01.01.2007
Portekiz	05.11.2001	2	-	11.05.2005	01.06.2006 - 5515	06.06.2006 - 26190	27.11.2006 - 2006/11337	15.12.2006 - 26377	18.12.2006	01.01.2007
Sırb.Karadağ	20.10.2003	2	25.05.2005	12.10.2005	13.03.2007 - 5600	17.03.2007 - 26465	03.07.2007 - 2007/12427	08.08.2007 - 26607	10.08.2007	01.01.2008
Etiyopya	10.10.2000	2	25.02.2005	02.03.2005	13.03.2007 - 5599	17.03.2007 - 26465	26.06.2007 - 2007/12450	09.08.2007 - 26608	14.08.2007	01.01.2008
Bahreyn	04.01.1997	2	24.11.2004	14.11.2005	25.04.2007 - 5629	01.05.2007 - 26509	13.07.2007 - 2007/12487	21.08.2007 - 26620	02.09.2007	01.01.2008
Anlaşma Metninde Bulunan Hataların Yayımlandığı Resmi Gazete'nin Tarihi ve No'su:										
* Romanya	12.02.1989 - 20078									
** Pakistan	19.02.1989 - 20085									
*** Fransa	10.09.1989 - 20278									
**** İtalya	30.09.1993 - 21714									
***** Yunanistan	18.03.2004 - 25406									
(*) Avusturya - Söz konusu Anlaşma revize edilmiş olup, 3.6.2004 tarihinde parafte edilmiştir.										
(**) Norveç - Anlaşmanın revize edilmesine ilişkin görüşmeler devam etmekte olup, son tur görüşmeler 6-9 Kasım 2007 tarihleri arasında Ankara'da yapılmıştır.										
(***) Hollanda - Anlaşmanın revize edilmesine ilişkin görüşmeler devam etmekte olup, son tur görüşmeler 15-19 Ekim 2007 tarihleri arasında Ankara'da yapılmıştır.										
(****) Almanya - Anlaşmanın revize edilmesine ilişkin görüşmeler devam etmekte olup, son tur görüşmeler 7-11 Ocak 2008 tarihleri arasında Berlin'de yapılmıştır.										

1.2.2. OECD ile İlgili Çalışmalar

1.2.2.1. İktisadi İşbirliği ve Gelişme Teşkilatı (OECD) Komite ve Çalışma Partisi Faaliyetleri

2007 Yılında, CFA/FTA Vergi İdaresi Forumu Çalışmaları, CFA Mali İşler Komitesi Çalışmaları, OECD Rüşvetle Mücadele Çalışma Grubu Çalışmaları, CFA/WP1 Vergi Anlaşmaları ve İlişkili Sorular Çalışma Partisi, CFA/WP2 Vergi İstatistikleri ve Vergi Analizleri Çalışma Partisi, CFA/WP6 Çokuluslu Şirketlerin Vergilendirilmesi Çalışma Partisi, CFA/WP8 Vergi Kaçakçılığı ve Vergiden Kaçınma Çalışma Partisi, CFA/ WP9 Tüketim Vergileri Çalışma Partisi Çalışmaları, CFA Zararlı Vergi Uygulamaları Forumu Çalışmaları, EPOC Ekonomi ve Çevre Politikaları Bütünleşme Grubu Çalışmaları, CFA/CCNM Üye Olmayan Ekonomilerle İşbirliği Danışma Grubu Çalışmaları, CTPA Vergi Politikaları ve İdaresi Merkezi Çalışmaları, OECD/MENA Ortadoğu ve Kuzey Afrika Ülkeleri ile İşbirliği Programı Çalışmaları, EDRC Ekonomi Politikaları İnceleme Komitesi Çalışmaları takip edilerek Ülkemizle ilgili gerekli teknik katılımlar yapılmış ve soru kâğıtları cevaplandırılmıştır.

Tablo 1. OECD Toplantıları ve Katılımcıları (2007)

TARİH	KONU	KATILIMCILAR	TOPLANTI YERİ
30-31 Ocak	Mali İşler Komitesi	Osman ARIOĞLU Bülent TAŞ	Paris
20-22 Şubat	Vergi Anlaşmaları ve İlişkili Sorular Çalışma Partisi	Timur ÇAKMAK Özgür ŞİMŞEK	Paris
12-14 Mart	Rüşvetle Mücadele Çalışma Grubu	Mustafa ERDİN Hakan KOCA	Paris
12-14 Mart	ATAIC Teknik Konferansı	Bülent BÜYÜKDİĞAN Feyyaz YAZAR	Pakistan
19-21 Mart	Vergi İnceleme Elemanlarının Toplantısı	İlhan HATİPOĞLU Serdal DAĞDEMİR	Paris
22-23 Mart	Vergiden Kaçınma ve Vergi Kaçakçılığı Çalışma Partisi Vergi Suçları/ Karapara Aklama	İlhan HATİPOĞLU Serdal DAĞDEMİR	Paris
28-30 Mart	Çok Uluslu Şirketlerin Vergilemesi	Adnan ERTÜRK Feyyaz YAZAR	Paris
28-29 Mart	OECD-MENA Girişiminin Yatırım Ayağı Yönlendirme Grubu	Osman ARIOĞLU Mehmet KILCI	Paris
03 Nisan	Zararlı Vergi Rekabeti Forumu	Ercan DURGUN	Paris
22 Mayıs	OECD Gözetimi Dışındaki Ekonomiler İle İşbirliği Kurulu Toplantısı	İsmail KEKEÇ Hasan H. GÖNÜL	Paris
22-24 Mayıs	Vergi Politikası Analizleri ve Vergi İstatistikleri Çalışma Partisi	A. Naci ARIKAN	Kanada
30 Mayıs – 1 Haziran	FTA Uyum Alt Grubu	Mustafa ERDİN Ali İbrahim AYDIN	Norveç
06-07 Haziran	Tüketim Vergileri Çalışma Partisi	Murat SEZGİN Mehmet ERKAN	Paris
18-21 Haziran	Rüşvetle Mücadele Çalışma Grubu	Mehmet KILCI Mürsel Ali KAPLAN	Paris
18-20 Haziran	Çok Uluslu Şirketlerin Vergilemesi/Karşılaştırılabilirlik ve Kar Metodları	Feyyaz YAZAR	Paris
19-20 Haziran	OECD-MENA Girişiminin Yatırım Ayağı Yönlendirme Grubu	Timur ÇAKMAK	Kahire
10-11 Temmuz	Mali İşler Komitesi	Bülent TAŞ	Paris
11-12 Temmuz	CFA Yuvarlak Masa Çalışması	Bülent TAŞ	Paris

TARİH	KONU	KATILIMCILAR	TOPLANTI YERİ
4-5 Eylül	Katma Değer Vergisi Rehberi Teknik Danışma Grubu	Murat SEZGİN Mehmet ERKAN	Paris
18-19 Eylül	Vergi Anlaşmaları ve İlişkili Sorular Çalışma Partisi	Timur ÇAKMAK Özgür ŞİMŞEK	Paris
20-21 Eylül	Global Forum	Timur ÇAKMAK Özgür ŞİMŞEK	Paris
24-25 Eylül	Çok Uluslu Şirketlerin Vergilemesi/Kâr Metotları	Feyyaz YAZAR	Paris
24-26 Eylül	FTA Mükellef Hizmetleri Alt Grubu	Mustafa GÜNEŞ Nazmi KARYAĞDI	İsviçre
16-19 Ekim	Uluslararası Vergi Diyalogunun Küçük ve Orta Ölçekli Şirketlerin Vergilendirilmesi konulu 2. Global Konferansı	Adnan ERTÜRK Feyyaz YAZAR	Arjantin
24-25 Ekim	Vergiden Kaçınma ve Vergi Kaçakçılığı Çalışma Partisi Vergi Suçları/ Kara para Aklama	Serdal DAĞDEMİR Kadir DEMİRBİLEK	Paris
13-14 Kasım	Zararlı Vergi Rekabeti Forumu	Ercan DURGUN Gürol GÜNDOĞAN	Paris
13-15 Kasım	Vergi Politikası Analizleri ve Vergi İstatistikleri Çalışma Partisi	Yavuz YILDIRIM Hasan KARAÇAM	Paris
16 Kasım	Vergi ve Çevre Uzmanları Ortak Çalışması	Yavuz YILDIRIM Hasan KARAÇAM	Paris
15-16 Kasım	Tüketim Vergileri Çalışma Partisi	Ahmet ÖĞÜT Mehmet ERKAN	Paris
25-28 Kasım	ATAIC Teknik Konferansı	Bülent BÜYÜKDİĞAN Uğur DOĞAN	Kuveyt
26-27 Kasım	Merkez ve Yerel Yönetimler Arasındaki Mali İlişkiler Ağı	Hasan Halil GÖNÜL	Paris
28-30 Kasım	Çok Uluslu Şirketlerin Vergilemesi	Feyyaz YAZAR Mehmet KILCI	Paris
4-7 Aralık	Rüşyetle Mücadele Çalışma Grubu	Mürsel Ali KAPLAN	Paris

1.2.2.2. Eğitim Çalışmaları

✓ Çok Taraflı Eğitim Çalışmaları

1993 yılında OECD, T.C. Dışişleri Bakanlığı, Maliye Bakanlığı ve TİKA'nın ortaklaşa düzenlediği bir protokol çerçevesinde Maliye Bakanlığı'nın ev sahipliğinde kurulan OECD Ankara Çok Taraflı Vergi Merkezi'nde 2007 yılında düzenlenen 7 ayrı seminere 16 farklı ülkeden toplam 170 vergi uzmanı katılmıştır.

1993 yılından beri faaliyette bulunan OECD Ankara Çok Taraflı Vergi Merkezi'nde Gelir İdaresi Başkanlığı'nın organizasyonu ve teknik katılımları ile bugüne kadar başta Türk Cumhuriyetleri olmak üzere, Yeni Bağımsız Devletlere mensup 40 değişik ülkeden 3551 üst düzey vergi memuru düzenlenen faaliyetlere katılmıştır.

OECD Ankara Çok Taraflı Vergi Merkezindeki seminerlere katılımcı gönderen ülkeler şunlardır: Arnavutluk, Azerbaycan, Bangladeş, Beyaz Rusya, Bosna-Hersek, Bulgaristan, Çek Cumhuriyeti, Çin Halk Cumhuriyeti, Endonezya, Ermenistan, Estonya, Fas, Güney Afrika, Gürcistan, Hırvatistan, İngiltere, Kamboçya, Karadağ, Kazakistan, Kırgızistan, Kosova/UNMIK, Letonya, Litvanya, Macaristan, Makedonya, Mısır, Moğolistan, Moldova, Özbekistan, Pakistan, Polonya, Romanya, Rusya Federasyonu, Slovak Cumhuriyeti, Slovenya, Suudi Arabistan, Tacikistan, Türkmenistan, Ukrayna ve Vietnam.

Seminerlerde Uluslararası Vergilendirme Sistemleri ile ilgili; Çokuluslu Şirketlerin Denetimi, Transfer Fiyatlandırması, Vergi Anlaşmalarının Uygulanması, Bilgi Değişimi ve Banka Gizliliği, Uluslararası Vergi Kaçakçılığı ve Vergiden Kaçınma gibi konular işlenmektedir.

Seminerler, OECD üyesi ülkelere mensup uluslararası vergilendirme prensipleri alanında deneyimli uzmanlar ve üst düzey bürokratlar tarafından verilmektedir. Bu grup içinde yer alan Gelir İdaresi Başkanlığı bürokratları da Ankara ve diğer merkezlerde seminer vermektedir.

Ankara Merkezi, en çok seminer düzenleyen merkezlerden birisidir. OECD, 1997 yılında da Orta Asya'ya ilave olarak Orta Avrupa üst düzey bürokratlarının eğitimlerinin çeşitli destek seminerlerle birlikte Ankara'da yapılmasını kararlaştırmıştır. Türkiye Cumhuriyeti ile OECD arasında imzalanan ve 3 Ocak 2003 tarih ve 24982 sayılı Resmi Gazete'de yayımlanan "Mutabakat Muhtırası" ile Çok Taraflı Vergi Programları uygulanması faaliyetlerinin 31 Aralık 2007 yılına kadar devam etmesine karar verilmiştir. Söz konusu Mutabakat Muhtırası yenilenecek 2012 yılı sonuna kadar uzatılmıştır.

OECD Ankara Çok Taraflı Vergi Merkezinde yapılan vergilendirmeye ilgili bu tür seminerler OECD üyesi olmayan ülkelerin, uluslararası ticaret ve yatırımın geliştirilmesine yönelik ekonomik büyümeyi teşvik eden vergilendirme uygulamalarına uyum sağlamaları yönünde teşvikine katkı sağlamaktadır. OECD'nin üye olmayan ülkelerle ilişkilerin geliştirilmesi çalışmaları kapsamındaki bu çabaları, bu ülkelerin uluslararası uygulamalara dahil edilmesini ve OECD'ye üye olan ve olmayan ülkeler arasında diyalogun geliştirilmesini amaçlamaktadır.



Resim 1. OECD Ankara Çok Taraflı Vergi Merkezi

Tablo 2. OECD Ankara Çok Taraflı Vergi Merkezi'nde Düzenlenen Seminerlere Katılan Ülkeler ve Temsilci Sayıları (1993-2007)

ÜLKE/YIL	2007	2006	2005	2004	2003	2002	2001	1993-2000	TOPLAM
Arnavutluk	23	25	48	43	49	39	45	230	502
Azerbaycan	21	20	22	20	19	13	23	183	321
Bangladeş	2	-	-	-	-	-	-	-	2
Beyaz Rusya	14	14	11	-	-	1	10	72	122
Bosna-Hersek	-	-	-	-	-	-	-	13	13
Bulgaristan	-	-	-	2	2	-	-	11	15
Çek Cum.	-	-	-	4	-	-	-	9	13
Çin Halk Cum.	9	15	13	12	8	10	4	43	114
Endonezya	2	-	-	-	-	-	-	-	2
Ermenistan	5	-	-	-	-	-	-	129	134
Estonya	-	1	-	3	-	-	-	10	14
Fas	13	14	16	10	4	-	-	-	57
Gü. Afrika Cum.	-	-	-	-	-	-	1	3	4
Gürcistan	6	2	5	14	25	26	22	267	367
Hırvatistan	-	-	-	-	1	-	-	-	1
İngiltere	-	-	-	1	-	-	-	-	1
Kamboçya	-	-	-	-	7	-	-	-	7
Karadağ	-	-	-	1	1	-	1	-	3
Kazakistan	2	8	-	-	3	11	25	97	146
Kırgızistan	-	4	4	8	-	11	22	59	108
Kosova	10	4	10	12	-	-	-	-	36
Letonya	-	-	-	4	-	-	-	23	27
Litvanya	-	-	-	3	-	-	-	19	22
Macaristan	-	-	-	-	-	-	-	10	10
Makedonya	-	-	-	-	-	-	2	7	9
Mısır	8	6	3	-	25	7	-	-	49
Moğolistan	14	11	14	5	5	9	24	286	368
Moldova	-	-	-	-	-	-	-	218	218
Özbekistan	-	-	-	-	-	-	-	96	96
Pakistan	17	-	-	-	-	-	-	-	17
Polonya	-	-	-	1	-	-	-	38	39
Romanya	-	-	-	2	-	-	-	61	63
Rusya Fed.	10	14	16	11	-	1	14	232	298
Slovak Cum.	-	-	-	-	-	-	-	8	8
Slovenya	-	-	-	1	-	-	-	19	20
Suudi Arabistan	-	8	-	-	-	-	-	-	8

ÜLKE/YIL	2007	2006	2005	2004	2003	2002	2001	1993-2000	TOPLAM
Tacikistan	-	-	-	-	-	2	-	80	82
Türkmenistan	-	-	-	1	-	3	-	134	138
Ukrayna	14	15	12	19	9	4	-	19	92
Vietnam	-	-	-	-	-	-	-	5	5
TOPLAM	170	161	174	177	158	137	193	2381	3551



Resim 2. OECD Ankara Çok Taraflı Vergi Merkezi'nde düzenlenen seminerlere katılanlardan bir görünüm

Tablo 3. OECD Ankara Çok Taraflı Vergi Merkezi'nde Düzenlenen Seminerler (2007)

TARİH	KONU
15-19 Ocak	Transfer Fiyatlandırması
12-16 Mart	Vergi Teşvikleri
02-06 Nisan	Vergi Politikası Modellemesi
07-11 Mayıs	Uluslararası Vergi Kaçakçılığı ve Vergiden Kaçınma
04-08 Haziran	Uluslararası Şirketlerin Denetimi
05-09 Kasım	Vergi Anlaşmaları Uygulamaları
19-23 Kasım	Küçük ve Orta Ölçekli İşletmelerin Denetimi

Tablo 4. OECD Vergi Merkezlerinde Düzenlenen Seminerlere Türkiye'den Öğretici Olarak Katılanlar (2007)

TARİH	KONU	ÖĞRETİCİ OLARAK KATILANLAR	VERGİ MERKEZİ
15-19 Ocak	Transfer Fiyatlandırması	Ercan DURGUN	OECD Ankara MTC
12-16 Mart	Vergi Teşvikleri	Naci ARIKAN	OECD Ankara MTC
07-11 Mayıs	Uluslararası Vergi Kaçakçılığı ve Vergiden Kaçınma	Hakan KOCA	OECD Ankara MTC
25-29 Haziran	Vergi Anlaşmaları Müzakereleri	Bülent TAŞ	Viyana OECD MTC
10-14 Eylül	Katma Değer Vergisi Uyumu	Timur ÇAKMAK	Yangzhou

✓ İkili Eğitim Çalışmaları

Çin Halk Cumhuriyeti, Moğolistan, Pakistan ve Özbekistan'dan gelenlere Ankara'da çeşitli seminerler düzenlenmiştir.

Tablo 5. İkili İlişkiler Çerçevesinde Düzenlenen Seminerler (2007)

TARİH	KONU	SEMİNERE KATILAN ÜLKE VE KURULUŞUN ADI	SEMİNER YERİ	ÖĞRETİCİ VE KATILIMCI SAYISI
29 Mayıs	Gelir İdaresi Başkanlığı Merkez ve Taşra Teşkilatının Tanıtımı, Kara Para ve Yasa Dışı Yollardan Elde Edilen Gelirlerle Mücadelede Gelir İdaresi Başkanlığının Rolü	Özbekistan Cumhuriyeti Devlet Vergi Komitesi	Ankara	16 Özbek Katılımcı 4 Türk Öğretici
14 Eylül	Vergi Yasamasıyla Sorumlu Kurumlar, Vergi Kanunlarının Taslaklarının Hazırlanması Süreci, Vergilemeye İlişkin İhtilafların Çözüm Mekanizmaları	Çin Halk Cumhuriyeti Ulusal Vergi İdaresi Vergi Araştırmaları Enstitüsü Başkanlığı	Ankara	10 Çin Katılımcı 5 Türk Öğretici

TARİH	KONU	SEMİNERE KATILAN ÜLKE VE KURULUŞUN ADI	SEMİNER YERİ	ÖĞRETİCİ VE KATILIMCI SAYISI
17-21 Eylül	Gelir İdaresinin Yapısı, Vergi Daireleri Otomasyon Projesi (VEDOP), Gelir Tahmini ve Modellemesi, Ba-Bs Formları ve KDV Kontrolü İçin Mükelleflerin POS Hesaplarının Çapraz Kontrolü, Gelir Vergisinde ve Kurumlar Vergisinde Kesinti Yoluyla Vergileme	Pakistan Merkezi Gelir İdaresi	Ankara	7 Pakistanlı Katılımcı 5 Türk Öğretici
22 Ekim-02 Kasım	Türk Vergi Sistemi, Vergi İdaresi, Vergi Usul Kanunu, Gelir Vergisi ve Kurumlar Vergisi	Moğolistan Milli Vergi Genel Müdürlüğü	Ankara	3 Moğol Katılımcı 10 Türk Öğretici

1.2.3. Avrupa Birliği İle İlgili Çalışmalar

1.2.3.1. Avrupa Birliğine Üyelik Kapsamındaki Çalışmalar

✓ Avrupa Birliği Müktesebatına Uyum Programı Çalışmaları:

Devlet Planlama Teşkilatı tarafından 17.04.2007 tarihinde yayımlanan "Avrupa Birliği Müktesebatına Uyum Programı"nın "Vergilendirme" bölümünde, 2007–2013 dönemleri arasında çıkarılmasında yarar görülen yasal düzenlemelerle ilgili gerekli katkı sağlanmıştır.

✓ İlerleme Raporları Çalışmaları

Avrupa Komisyonu'nca Avrupa Birliğine üyelik sürecinde her bir aday ülke için her yıl düzenli olarak açıklanan ve üyelik yolunda kaydedilen gelişmeleri ve bunlarla ilgili Avrupa Birliği değerlendirmelerini ihtiva eden ve Türkiye'nin de katkısı ile şekillenen 2007 Yılı Düzenli İlerleme Raporu kapsamında Başkanlığımız katkısı hazırlanarak gönderilmiştir. Avrupa Birliği Komisyonu tarafından 06.11.2007 tarihinde açıklanan 2007 Yılı Türkiye İlerleme Raporunun Vergilendirme bölümü Türkçeye çevrilerek, ilgili birimlere gönderilmiş ve rapora ilişkin Başkanlığımız görüşü Avrupa Birliği Genel Sekreterliğine iletilmiştir.

✓ Katılım Öncesi Ekonomik Program

2007 yılı Katılım Öncesi Ekonomik Programa (KEP) ilişkin Başkanlığımızın katkıları Devlet Planlama Teşkilatı'na gönderilmiştir.

✓ Avrupa Birliği Müzakere Süreci Çalışmaları

3 Ekim 2005 tarihinde başlayan Türkiye-Avrupa Birliği müzakere süreci kapsamında Başkanlığımız görev alanı itibari ile başta vergilendirme faslı olmak üzere diğer fasıllara ilişkin yayımlanan Tarama Sonrası Raporlar ile ilgili gerekli katkılar sağlanmıştır.

1.2.3.2. Toplantılar

Toplantı Adı	Toplantı Tarihi-Yeri	Katılanlar	Unvanı
Türk Karayolu Taşımacılık Sektörüne Destek Projesi	10.01.2007-Ulaştırma Bakanlığı	Mehmet ASLAN	Devlet Gelir Uzm.
İşletme ve Sanayi Politikası Faslı/ Müzakere Pozisyon Belgesi Hazırlığı	22.01.2007-ABGS	Talat DENİZ	Memur
Türk Demir Çelik Sektöründe Yeniden Yapılandırma	01-02.02.2007-Dış Ticaret Müsteşarlığı	Mehmet ASLAN	Devlet Gelir Uzm.
Türk Karayolu Taşımacılık Sektörüne Destek Projesi	06-07.02.2007-Ulaştırma Bakanlığı	Mehmet ASLAN	Devlet Gelir Uzm.
DPT Avrupa Birliği Eğitim ve Gençlik Programları Merkezi Başkanlığı yetkilileriyle "Çerçeve Anlaşma Kapsamında KDV İstisna Sertifikası Başvuruları Hakkında" Toplantı	13.02.2007-GİB	Mehmet ASLAN	Devlet Gelir Uzm.
6 Nolu Ulaştırma, Çevre, Enerji ve Trans-Avrupa Şebekeleri Alt Komitesi'nin 6. Tur Toplantısına Hazırlık Toplantısı	14.02.2007-ABGS	Talat DENİZ	Memur
Türk Demir Çelik Sektöründe Yeniden Yapılandırma	19.02.2007-Dış Ticaret Müsteşarlığı	Mehmet ASLAN Talat DENİZ	Devlet Gelir Uzm. Memur
Düzenleyici Etki Analizi Projesi Kapanış Toplantısı	20.01.2007-Başbakanlık	Mehmet ASLAN Sevda DELİGÖZ	Devlet Gelir Uzm. Gelir Uzman Yrd.
6 Nolu Ulaştırma, Çevre, Enerji ve Trans-Avrupa Şebekeleri Alt Komitesi'nin 6. Tur Toplantısına Hazırlık Toplantısı	22-23.02.2007-ABGS	Gülru İSKENDER KAYA	Müdür
Ekonomik ve Parasal Politika Faslı/ Müzakere Pozisyon Belgesi Hazırlık Toplantısı	28.02.2007-DPT	Timur ÇAKMAK Mürüfet NOHUT Talat DENİZ	Daire Başkanı Müdür Memur
İstatistik Faslı / 2007 yılında çıkarılması öngörülen İkincil Düzenlemeler ve Hazırlanması öngörülen Strateji, Plan ve Program Çalıştayı	07.03.2007-DPT	Ömer DERİN Leyla ARAT	Müdür Gelir Uzman Yrd.
Gelir İdaresinin Yeniden Yapılandırılması Projesi İzleme Komitesi Toplantısı	07.03.2007-GİB	Mustafa ERDİN Leyla ARAT	Daire Başkanı Gelir Uzman Yrd.
Mali ve Bütçesel Hükümler Faslı/ Müktesebat Uyum Tabloları	08.03.2007-Maliye Bakanlığı	Özgür ŞİMŞEK Mürüfet NOHUT Talat DENİZ	Grup Başkanı Müdür Memur
İstatistik Faslı Müzakere Pozisyon Belgesi Hazırlık Toplantısı	12.03.2007-ABGS	Mehmet ASLAN	Devlet Gelir Uzm.
"Sürdürülebilir Kalkınma İçin Vergilendirme" konulu Konferans	19-20.03.2007-Brüksel	Bülent TAŞ Timur ÇAKMAK	Başkan Yrd. Daire Başkanı
Gelir İdaresinin Yeniden Yapılandırılması Projesi Üç Aylık Raporlar 5	20.03.2007-GİB	Mustafa ERDİN Leyla ARAT	Daire Başkanı Gelir Uzman Yrd.
"KDV'de Sahtecilik" Konulu Konferans	29.03.2007-Brüksel	Murat SEZGİN Mehmet ÖNER	Daire Başkanı Grup Başkanı
Türk Karayolu Taşımacılık Sektörüne Destek Projesi	19.04.2007-Ulaştırma Bakanlığı	Mürüfet NOHUT	Müdür
Mali ve Bütçesel Hükümler Faslı Taslak Tarama Sonu Raporu Toplantısı	13.06.2007-ABGS	Mehmet ASLAN Fevza SEZGİN	Devlet Gelir Uzm. Gelir Uzmanı
"Rekabetin Korunması Hakkında Kanun Kapsamında Yurtdışında Yerleşik Teşebbüslerin Para Cezalarının Tebligatı ve Tahsilâtı" Konulu Toplantı	14.06.2007-DPT	Talat DENİZ Kazım ŞAFAK Mehmet YAPICI	Memur Devlet Gelir Uzm. Gelir Uzmanı
Çerçeve Anlaşma Kapsamında Damga Vergisi Uygulaması Hakkında Toplantı	19.06.2007-MFİB	Özgür ŞİMŞEK Mürüfet NOHUT İsmail KILINÇARSLAN Mehmet ASLAN Talat DENİZ	Grup Başkanı Müdür Müdür Devlet Gelir Uzm. Memur

Toplantı Adı	Toplantı Tarihi-Yeri	Katılanlar	Unvanı
Gelir İdaresinin Kapasitesinin Geliştirilmesi ve Hesap Uzmanları Kuruluna Yardım Projesi İzleme Toplantısı	20.06.2007-GİB	Mustafa ERDİN Talat DENİZ	Daire Başkanı Memur
TR-Monet 6.Çerçeve Projesi Danışma Kurulu Toplantısı	28.06.2007-TÜBİTAK	Mehmet ASLAN	Devlet Gelir Uzm.
İPA Taslak Çerçeve Anlaşma Hakkında Toplantısı	05.09.2007- ABGS	Talat DENİZ Mehmet ASLAN	Memur Devlet Gelir Uzm.
Şirketler Hukuku Faslı Açılış Kriteri Değerlendirme Toplantısı	12.09.2007-ABGS	Mehmet YAŞAR Özgür ŞİMŞEK Talat DENİZ	Grup Başkanı Grup Başkanı Memur
Sermayenin Serbest Dolaşımı Faslı Mevzuat Uyum Toplantısı	20.09.2007-Hazine Müşterahlığı	Mehmet ASLAN	Devlet Gelir Uzm.
Şirketler Hukuku Faslı Açılış Kriteri Değerlendirme Toplantısı	20.09.2007- Başbakanlık	Mehmet SARI	Devlet Gelir Uzm.
İş Kurma Hakkı ve Hizmet Sunumu Serbestisi Faslına ilişkin Takvimin Revize Edilmesi Toplantısı	25.09.2007-Başbakanlık	Mehmet YAŞAR Leyla ARAT Mehmet Nuri AKSOY	Grup Başkanı Gelir Uzman Yrd. Devlet Gelir Uzm. Yrd.
İPA Taslak Çerçeve Anlaşma Hakkında Seminer	20-21.09.2007- Brüksel-BELÇİKA	Mehmet ERKAN	Grup Başkanı
İPA Taslak Çerçeve Anlaşma Toplantısı	15.10.2007- ABGS	Mehmet ERKAN Mehmet ASLAN	Grup Başkanı Devlet Gelir Uzm.
İPA Taslak Çerçeve Anlaşma Toplantısı	18.10.2007-ABGS	Mehmet ASLAN Sedat PELİT	Devlet Gelir Uzm. Gelir Uzmanı
ECOSOC- Birleşmiş Milletler Ekonomik ve Sosyal Konseyi Uluslararası İşbirliği Uzmanlar Komitesi 3. Dönem Toplantıları	29.10.2007- 02.11.2007 Cenevre-ISVİÇRE	Timur ÇAKMAK Özgür ŞİMŞEK	Daire Başkanı Grup Başkanı
8 No'lu Alt Komite Yedinci Tur Toplantısına Hazırlık Toplantısı	8.11.2007- Avrupa Birliği Genel Sekreterliği	Mürüfet NOHUT Kemal OKTAR	Müdür Müdür
Vergi Anlaşmaları Uygulaması (Seminer)	9-15.11.2007 OECD Eğitim Merkezi	Mehmet ASLAN	Devlet Gelir Uzm.
Türk Karayolları Sektörüne Yardım Projesi Yönlendirme Komitesi Toplantısı	13.11.2007 Ulaştırma Bakanlığı	Mürüfet NOHUT	Müdür
TÜBİTAK TR MONNET 3. Oryantasyon Günü	22 Kasım 2007 TÜBİTAK	Mehmet ASLAN Altan YILMAZ Fevza SEZGİN Emine FIRAT	Devlet Gelir Uzm. Devlet Gelir Uzm. Gelir Uzmanı Gelir Uzmanı
İPA 5. Bölüm (Kırsal Kalkınma) Taslak Model Sektörel Anlaşması Hazırlık Toplantısı	26.11.2007- ABGS	Mehmet ASLAN	Devlet Gelir Uzm.
Gümrük Birliği Ortak Komitesi Toplantısı	28.11.2007 Brüksel-BELÇİKA	Mehmet ERKAN	Grup Başkanı
8 Nolu Alt Komite Yedinci Tur Toplantısı	3.12.2007- Brüksel-BELÇİKA	Mehmet ERKAN	Grup Başkanı
Kalite Çemberleri	06.12.2007- ODTÜ	Leyla ARAT	Gelir Uzman Yrd.
Kamu Maliyesi,İstatistik ve Katılım Sürecine Destek Sektörel İzleme Alt Komitesi	12.12. 2007 ABGS	Nazmi KARYAĞDI Sedat PELİT	Daire Başkanı Gelir Uzmanı
Türk Karayolları Sektörüne Destek Projesi Devlet Yardımları Toplantısı	13-14.12.2007 Ulaştırma Bakanlığı	Emine BOZAN FIRAT	Gelir Uzmanı
Tax Administration Capacity-Steering Committee	17.12.2007 GİB	Bülent TAŞ Mustafa ERDİN Talat DENİZ	Başkan Yrd. Daire Başkanı Memur
İPA Çerçeve Anlaşma Hazırlık Toplantısı	28.12.2007- Maliye Bakanlığı	Özgür ŞİMŞEK	Grup Başkanı

1.2.3.3. Avrupa Birliđi Programları ve Projeler

1.2.3.3.1. Fiscalis Programı

Avrupa Birliđi müktesebatinin tekdüze uygulaması için vergi idarelerinin işbirliğine ilişkin Fiscalis Programı kapsamındaki seminer, "Study Visit" ve "Exchange" programlarına katılım sağlanmıştır. Avrupa Birliđi üyesi ülkeler vergi idarelerinden Başkanlığımıza bilgi ve tecrübe edinim amacıyla Exchange kapsamında gelen uzmanlara, öğrenmek istedikleri hususlar konusunda ziyaret ve görüşme programı hazırlanmış ve ilgili birimlerle görüşmelerinde tercümanlık hizmeti verilmiştir.

Başkanlığımızdan Avrupa Birliđi Fiscalis Seminer Programlarına Katılım Listesi

TARİH	YER	KONU	KATILIMCILAR
7-9 Mart 2007	Rotterdam - HOLLANDA	Financial services, insurance and VAT	Daire Başkanı Murat SEZGİN Daire Başkanı Timur ÇAKMAK
25-27 Nisan 2007	Insbruck-AVUSTURYA	Good practices to handle taxation risks on cash registers	Daire Başkanı Adnan ERTÜRK Grup Başkanı Serdal DAĞDEMİR
6-10.08.2007	Budapeşte-MACARİSTAN	Excise Duties	Devlet Gelir Uzmanı Aslı AYDIN
17-28.09.2007	Brugge BELÇİKA	VAT and Direct Taxation	Müdür V. Zahide ERBİLLİ
7-9.11.2007	Prag-ÇEK CUMHURİYETİ	VAT Fraud	Grup Başkanı Mehmet YAŞAR Gelir Uzmanı Fevza SEZGİN
20-21.11.2007	Budapeşte-MACARİSTAN	Transfer Pricing	Grup Başkanı Feyyaz YAZAR

1.2.3.3.2. Bakü-Tiflis-Ceyhan Ham Petrol Boru Hattı Projesi Anlaşması

MEP İştirakçilerin kurumlar vergisi beyannamesi ve ödemesi ile ilgili usul ve esaslar 27.04.2007 tarihli Bakanlık Makamı Oluru ile belirlenmiştir. Öte yandan Anlaşma kapsamında gerek mevcut ve gerekse Projenin genişletilmesi ile ilgili olarak BTC Co., BOTAŞ International Ltd. ve BOTAŞ Proje Direktörlüğü olmak üzere diğer firmaların KDV dahil vergi bağışıklıklarına ilişkin çalışmalar yapılmaktadır.

1.2.3.3.3. NATO Anlaşmalarına İlişkin Vergi Muafiyetleri

Kuzey Atlantik Anlaşması, NATO Sofa, Paris Protokolü ve Ankara Anlaşması çerçevesinde İzmir Hava Unsur Komutanlığı ve Türkiye'de konuşlanan diğer NATO Askeri Karargâhları ile karargâhta görevli personele ilişkin vergi muafiyeti sağlanmasına yönelik Mektup Teatisi yoluyla Anlaşma çalışmaları yapılmış olup halen devam etmektedir.

1.2.3.3.4. SEEBRIG

4423 sayılı Kanunla onaylanması uygun bulunan Güneydoğu Avrupa Çok Uluslu Barış Gücü Anlaşması ve Anlaşmaya Ek Protokol çerçevesinde SEEBRIG Karargahının temin edeceği akaryakıt ve makine yağları ile ilgili olarak ödemiş olduğu KDV ve ÖTV'nin red ve iadesi Makam Oluru ile düzenlenmiştir.

1.2.3.3.5. İktisadi İşbirliği Örgütü

02.05.2007 tarihinde uygun bulunan 5638 sayılı Türkiye Cumhuriyeti Hükümeti ve Ekonomik İşbirliği Teşkilatı Ticaret ve Kalkınma Bankası arasında Merkez Anlaşması uyarınca Bankaya resmi faaliyetleri kapsamında gerekli olan mal ve hizmet alımları ile işlemlerinden ithalat, KDV, ÖTV, BSMV, ÖİV, Damga, Harç, Gelir, Kurumlar ve Bankaya bağlı kişiler için vergisel bağışıklar Makam Oluru ile düzenlenmiştir.

1.2.3.3.6. Karadeniz Ekonomik İşbirliği Teşkilatı

30.05.1999 tarihinde Tiflis'te imzalanan ve 18.10.2001 tarih ve 4716 sayılı Kanunla onaylanması uygun bulunan "Karadeniz Ekonomik İşbirliği Teşkilatı Ayrıcalıklar ve Bağışıklar Ek Protokolü" uyarınca KEİ Teşkilat ve çalışanlarına ilişkin olarak İthalat, BSMV, Gelir ve Kurumlar vergileri için muafiyetler düzenlenmiştir.

Ayrıca 5657 sayılı "Karadeniz Ekonomik İşbirliği Örgütü İş Konseyi Uluslararası Sekreteryaasının Türkiye'de Yararlanacağı Ayrıcalıklar, Bağışıklıklar ve Kolaylıklara Dair Kanun" ile tanınan vergisel bağışıklıkların uygulanmasına ilişkin Tebliğ çalışması devam etmektedir.

1.2.3.3.7. Birleşmiş Milletler Kalkınma Programı

Dışişleri Bakanlığının talebi üzerine Birleşmiş Milletler Kalkınma Programına (UNDP) KDV muafiyetinin sağlanması için KDV Kanununa hüküm eklenmesi yönünde çalışmalar yapılmaktadır.

1.2.3.3.8. EXPO 2015

"EXPO 2015 İzmir Yönlendirme Kurulunun Her Türlü Faaliyetleri ve Bunların Denetimine Dair Usul ve Esaslar Hakkındaki Kanun Teklifi"ne ilişkin destek sağlanmaktadır.

1.2.3.3.9. Projeler

- **Türk Vergi İdaresinin Kapasitesinin Güçlendirilmesi Projesi:** TR 0403.02 sayılı ve "Tax Administration Capacity Building" başlıklı projeye ilişkin olarak; Hesap Uzmanları Kurulu'na 14-18 Ocak 2008 tarihleri arasında Ankara'da, 04-08 Şubat 2008 tarihleri arasında da İstanbul'da; Gelirler Kontrolörlerine 07-11 Ocak 2008 tarihleri arasında Ankara'da, 11-15 Şubat 2008 tarihleri arasında da İstanbul'da "Organization of tax audit in large concern; establishment of facts and audit of international relationships; attribution of profits in internationally acting concerns; transfer pricing (supplies, services, supply of temporary workers); group charges" konularında bir seminer yapılması ve 27.02.2008 tarihinde "audit" bileşeninin tamamlanması planlanmaktadır.

Vergi İletişim Merkezi-VİMER (Call Center) bileşeni, 25.12.2007 tarihinden itibaren Ankara'da, Ocak 2008 sonu itibarıyla İstanbul hariç tüm Türkiye'de, 1 Mart 2008 tarihinden itibaren tüm Türkiye'de hizmet vermeye başlamış olacaktır.

- **"Türk Karayolu Taşımacılık Sektörüne Destek" Projesi:** Ulaştırma Bakanlığınca yürütülen "Türk Karayolu Taşımacılık Sektörüne Destek" Projesine Başkanlığımız görev alanı itibarı ile gerekli katılım ve katkı sağlamıştır.

1.3. Eğitim

Faaliyet No	Düzenleyen Birim	Tarihi	Faaliyetin Adı	EĞİTİM YAPILAN YERİN	KATILAN PERSONELİN	
				Adı ve Adresi	Ünvanı	Sayısı
1	Gelir İdaresi Başkanlığı	30.10.2006 31.01.2007	Gel.Uzm.Yrd. Adayları Temel Mesleki Eğitim Kursu	Gelir İdaresi Bşk. Eğitim Merkezi	Gel.Uzm.Yrd Adayları	198
2	Gelir İdaresi Başkanlığı	30.10.2006 09.04.2007	Devlet Gelir Uzm.Yrd.Adayları Temel Mesleki Eğitim Kursu	Gelir İdaresi Bşk. Eğitim Merkezi	Dev.Gel.Uzm. Yrd.Adayı	32
3	Gelir İdaresi Başkanlığı	22.01.2007 02.02.2007	Büro Yönetimi ve Yönetici Asistanlığı Semineri 1.Dönem	Gelir İdaresi Bşk. Eğitim Merkezi	Memur-Sekreter	29
4	Gelir İdaresi Başkanlığı	05.02.2007 16.02.2007	Büro Yönetimi ve Yönetici Asistanlığı Semineri 2.Dönem	Gelir İdaresi Bşk. Eğitim Merkezi	Memur-Sekreter	29
5	Gelir İdaresi Başkanlığı	02.04.2007 24.08.2007	Vergi Denetmen Yardımcısı Adayları Temel Mesleki Eğitim Kursu	Gelir İdaresi Bşk. Eğitim Merkezi	Vergi Denetmen Yrd.Adayları	346
6	Gelir İdaresi Başkanlığı	16.04.2007 20.04.2007	Vergi Dairesi Servis Şefleri ve Servis Sorumluları Mesleki Geliştirme Semineri	Alanya-Eftalia Village	Vergi Dai.Servis Şefleri ve Servis Sorumluları	124
7	Gelir İdaresi Başkanlığı	23.04.2007 27.04.2007	Vergi Dairesi Servis Şefleri ve Servis Sorumluları Mesleki Geliştirme Semineri	Alanya-Eftalia Village	Vergi Dai.Servis Şefleri ve Servis Sorumluları	130
8	Gelir İdaresi Başkanlığı	30.04.2007 04.05.2007	Merkez Personeli Mesleki Geliştirme Semineri	Alanya-Eftalia Village	Merkez Personeli	130
9	Gelir İdaresi Başkanlığı	07.05.2007 11.05.2007	Ver.Dai.Bşk.İnsan Kaynakları ve Destek Hizmetleri Müdürleri Mesleki Geliştirme Semineri	Alanya-Eftalia Village	Vergi Dai.Bşk. İnsan Kay.ve Destek Hiz.Müd.	52
10	Gelir İdaresi Başkanlığı	07.05.2007 11.05.2007	Vergi Dairesi Müd.Yrd.ve Müd.Yrd.Adayları Mesleki Geliştirme Semineri	Alanya-Eftalia Village	Vergi Dairesi Müd.Yrd.ve Müd.Yrd.Adayları	98
11	Gelir İdaresi Başkanlığı	04.09.2007 07.09.2007	Ver.Dai.Bşk.Tahsilattan Sorumlu Grup Müdürleri Mesleki Geliştirme Semineri	Alanya-Eftalia Village	Tahsilattan Sorumlu Grup Müdürleri	29
12	Gelir İdaresi Başkanlığı	05.11.2007 27.03.2008	Vergi Denetmen Yardımcısı Adayları Temel Mesleki Eğitim Kursu	Gelir İdaresi Bşk. Eğitim Merkezi	Vergi Denetmen Yrd. Adayları	184
13	Gelir İdaresi Başkanlığı	03.12.2007 31.01.2008	Gelir Uzm.Yrd.Adayları Temel Mesleki Eğitim Kursu	Gelir İdaresi Bşk. Eğitim Merkezi	Gelir Uzm. Yrd.Adayları	128

1.4. Sakatlık İndirimi Kapsamında Verilen Raporlar

GELİR İDARESİ BAŞKANLIĞINCA RAPORLARI İNCELENEN ÖZÜRLÜ SAYISI (Çalışma Gücü Kayıp Oranlarına Göre)					
YILLAR	ÇALIŞMA GÜCÜ KAYIP ORANLARI(%)				
	0-39	40-59	60-79	0-39	Toplam
01.01.1981-31.03.1999(*)	89.281	103.938	27.382	29.410	250.011
01.01.2007-31.12.2007(**)	10.165	6.745	3.050	2.993	22.953
Toplam	99.440	110.683	30.432	32.403	272.964

GELİR İDARESİ BAŞKANLIĞINCA RAPORLARI İNCELENEN ÖZÜRLÜ SAYISI (Faaliyet Gruplarına Göre) (*)	
FAALİYET GRUPLARI	SAYISI
Hizmet Erbabı	109.325
Hizmet Erbabının Bakmakla Yükümlü Olduğu Kişiler	36.296
Serbest Meslek Erbabı	14
S.Meslek Erbabının Bakmakla Yükümlü Olduğu Kişiler	34
Basit Usül	21
TOPLAM	145.690

(*) 1.4.1999 tarihinden önce raporları incelenenler

(**) Yeni yasal düzenlemelere göre raporları incelenenler

1.5. Stratejik Yönetim ve Planlama

Kamu idarelerinde Stratejik Plan; kalkınma planları, programlar, ilgili mevzuat ve benimsedikleri temel ilkeler çerçevesinde geleceğe ilişkin misyon ve vizyonların oluşturulduğu, stratejik amaçlar ve ölçülebilir hedeflerin önceden belirlenmiş göstergelerle izlendiği, katılımcı yöntemlerle hazırlanan uzun vadeli bir plandır.

Başkanlığımız, kamu yönetiminde stratejik planlama anlayışını benimseyen ilk kamu kurumu olarak birinci stratejik planını 2004–2006 dönemi için hazırlamıştır. Stratejik planlama yaklaşımının bir devamı olarak da 2007–2009 dönemi için de bir stratejik plan hazırlayarak söz konusu stratejik planı 2007 yılı içerisinde kamuoyu ile paylaşmıştır.

Bilindiği üzere, 5018 sayılı Kamu Mali Yönetimi ve Kontrol Kanununun 9'uncu maddesi ile kamu kuruluşlarının stratejik planlarını hazırlamaları, gelecek dönemlerde kuruluş bütçelerini kamu kuruluşları bu planda öngörülen kuruluş misyonu, vizyonu, amaç ve hedefleri ile uyumlu olacak biçimde performans programlarına dayalı olarak oluşturmak zorunluluğu getirilmiştir. 26.05.2006 tarih ve 26179 sayılı Resmi Gazetede yayımlanarak yürürlüğe girmiş olan "Kamu İdarelerinde Stratejik Planlamaya İlişkin Usul ve Esaslar Hakkında Yönetmelik" ile belirlenen takvim gereği, Başkanlığımızın yasal olarak hazırlaması gereken ilk stratejik plan, 2009-2013 dönemini kapsayacaktır.

2006 yılında başlayan 2009–2013 dönemi Stratejik Planının oluşturulmasına ilişkin çalışmalara 2007 yılında da devam edilmiştir. Başkanlığımızın 5018 sayılı Kanun uyarınca hazırlayacağı 2009–2013 dönemini kapsayan stratejik planının hazırlık programı, "Kamu İdarelerinde Stratejik Planlamaya İlişkin Usul ve Esaslar Hakkında Yönetmelik" çerçevesinde hazırlanarak 27.02.2007 tarihinde DPT Müsteşarlığı'na gönderilmiştir.

Stratejik Yönetim anlayışının yeni oluşması nedeniyle, üst ve orta yönetim kademelerinin desteği sağlanarak bu anlayışın kurum içerisinde yerleşmesi açısından tüm personele doğru yaygınlaştırılması düşünülmüş ve Başkanlığımızın 2009–2013 dönemine ilişkin Stratejik Planlama çalışmalarının başlatıldığı bir iç genelge ile tüm kuruma duyurulmuştur.

Ortak bir kurum vizyonuna ulaşmak üzere amaçlanmış hedefler yerine getirilirken aynı misyona hizmet edildiği bilincini Başkanlığımızın her düzeydeki personeline oluşturmak ve bu suretle stratejik yönetim anlayışını kurumsal düzeyde yerleştirmek amacıyla, tüm birimlerdeki orta düzey yöneticilere yönelik bilgilendirme toplantıları düzenlenmiştir. Ayrıca alt grup çalışmalarında Stratejik Planın benimsenmesi ve hayata geçirilmesi için bilgi alışverişi yapılmıştır. Taşra teşkilatının büyüklüğü de göz önünde bulundurularak bu tür toplantılara önümüzdeki dönemlerde de devam edilecektir.

Bunun yanı sıra kamu kurum ve kuruluşları, sivil toplum örgütleri, meslek odaları gibi diğer dış paydaşlarla etkili bir iletişim kurularak destek sağlanması ve paydaşların görüş, öneri ve beklentilerinin tespit edilerek stratejik planlama sürecine dahil edilmesi gerektiği göz önünde bulundurularak dış paydaş anketi hazırlanmıştır. Dış paydaşlara uygulanan anket sonuçları değerlendirilerek plana yansıtılmıştır.

Başkanlık Makamı Onayı ile Gelir İdaresi Başkan ve Başkan Yardımcılarından oluşturulan Stratejik Planlama Kurulu, Stratejik Planlama Ekibince hazırlanan 2009-2013 Stratejik Planına son şeklini vermek üzere toplanmış, son şekli verilen planın kabulüne ve DPT Müsteşarlığına gönderilmesine karar verilmiştir.

Stratejik planlama faaliyetlerinin yanı sıra başta Hollanda ve İrlanda Gelir İdareleri ile yürütülen İşbirliği çalışmaları başta olmak üzere, çeşitli ülkelerle ve uluslararası kuruluşlarla yürütülen teknik işbirliği çalışmaları toplantılarının koordinasyonu gerçekleştirilmiştir.

2. Performans Sonuçları Tablosu

17.03.2006 tarihli ve 26111 sayılı Resmi Gazete'de yayımlanan "Kamu İdarelerince Hazırlanacak Faaliyet Raporları Hakkında Yönetmelik" in Geçici 2'nci maddesinde yer alan "Kamu idareleri ilk performans programlarını hazırladıkları yıla kadar, faaliyet raporlarının performans bilgileri bölümünde sadece faaliyet ve projelere ilişkin bilgilere yer verirler." hükmü gereğince bu bölüm hazırlanmamıştır.

3. Performans Sonuçlarının Değerlendirilmesi

17.03.2006 tarihli ve 26111 sayılı Resmi Gazete'de yayımlanan "Kamu İdarelerince Hazırlanacak Faaliyet Raporları Hakkında Yönetmelik" in Geçici 2'nci maddesinde yer alan "Kamu idareleri ilk performans programlarını hazırladıkları yıla kadar, faaliyet raporlarının performans bilgileri bölümünde sadece faaliyet ve projelere ilişkin bilgilere yer verirler." hükmü gereğince bu bölüm hazırlanmamıştır.

4. Performans Bilgi Sisteminin Değerlendirilmesi

17.03.2006 tarihli ve 26111 sayılı Resmi Gazete'de yayımlanan "Kamu İdarelerince Hazırlanacak Faaliyet Raporları Hakkında Yönetmelik" in Geçici 2'nci maddesinde yer alan "Kamu idareleri ilk performans programlarını hazırladıkları yıla kadar, faaliyet raporlarının performans bilgileri bölümünde sadece faaliyet ve projelere ilişkin bilgilere yer verirler." hükmü gereğince bu bölüm hazırlanmamıştır.

IV- KURUMSAL KABİLİYET ve KAPASİTENİN DEĞERLENDİRİLMESİ

A. Üstünlükler

❖ GÜÇLÜ ALANLAR

- Maliye Bakanlığı bünyesinde yer almamız ve Türkiye'nin gelirini toplayan en önemli teşkilat olmamız
- Güçlü tarihçemiz ile kamuda, temel değerleri en güçlü kurumların arasında yer almamız
- Hacmimizin ve etki alanımızın geniş olması nedeniyle ülke ekonomisi üzerinde önemli bir rolümüzün bulunması
- Diğer kurumlar ile sürekli iletişim içinde olmamız
- Güçlü ve dinamik teknoloji altyapımızın oluşturulması
- Belirli alanlarda bağımsız karar alma özelliği
- Yeni teşkilatımızın altyapısının kurulmuş bulunması
- Uluslararası işbirliği tecrübemizin ve potansiyelimizin etkin olarak kullanılması
- Sınav ve eğitimi, kariyer yönetiminde birincil hale getirmiş bir kurum olmamız
- Değişim yönetimi konusunda yapılan çalışmaları belirli noktaya getirmiş bulunmamız
- Değişimin gereğine inanan ve bunu her kademedede yönetmek ve içinde yer almak isteyen; eğitilmiş, bilgili, nitelik ve nicelik olarak üstün insan kaynağımızın olması

B. Zayıflıklar

❖ ZAYIF ALANLAR

- Denetimin etkinliğinin ve koordinasyonunun zayıf olması
- Köklü bir kuruluş olma ve stratejik yönetim anlayışının yeni olması nedeniyle klasik yönetim anlayışından uzaklaşamaması
- Yönetimde performans sistemine geçilememiş olması ve bilgi ve verilerin yeterince kullanılamaması
- Çalışanların ücret ve başka beklentilerinin karşılanamaması sebebiyle çalışan devir hızı yüksekliği
- Katılımcılık anlayışının yeterince yerleşmemiş olması
- Ekip çalışması konusundaki yetersizlikler
- Her birimin kendini bütünün parçası olarak hissetme alışkanlığının kazanılamaması
- İdari yeniden yapılanmanın henüz tamamlanamaması
- Sürekli iyileştirme felsefesinin günlük işlere yeterince yansıtılamaması
- Bilgi, beceri ve yönetim anlayışımızla; kamu yönetimi içerisinde sahip olduğumuz ağırlığın getirdiği rahatlık
- Kurum içi iletişim noksanlığının bulunması

C. Deęerlendirme

Yaptığımız GZFT (Güçlü Yanlar, Zayıf Yanlar, Fırsatlar ve Tehditler) analizi, birim olarak kendimizi deęerlendirmemiz, güçlü ve zayıf alanlarımız ile fırsatlar ve tehditlerimizi ortaya koymamız açısından önem teşkil etmektedir.

Fırsat olarak deęerlendirdiğimiz hususların tam olarak uygulanabilmesi ile birlikte zayıf yönlerimizin güçleneceęi, tehditlerimizin fırsatlara dönüştürülebileceęi, güçlü yönlerimizin ise bu süreçte daha da etkinleşeceęi düşünülmektedir.

V- ÖNERİ VE TEDBİRLER

Türk Gelir İdaresi, Gelir İdaresi Başkanlığı ile yepyeni bir döneme girmiştir. Başkanlığımız, vergi sisteminin bütün taraflarının ihtiyaç ve beklentilerini bir araya getiren bir uzlaşma modeli oluşturma peşindedir.

Başkanlığımız, yenilikçi anlayış çerçevesinde hizmet kalitesinin iyileştirilmesi, verimlilik sorunlarının aşılması temel amacına dayalı olarak çalışanların görüşlerini almayı ve bunları değerlendirmeyi hedeflemektedir. Hizmetlerde kalite ve verimliliği artırma ve yenilikçilik içeren uygulamaların hayata geçirilmesine yönelik vergi uygulamaları, iş akışları, formlar, beyannameler vb. alanlarda getirilecek değişiklikler yapılacaktır. Bu çalışmaların sonuçları, verimliliğe katkısı, kalitenin geliştirilmesi, süreçlerin geliştirilmesi, kamu kaynaklarından tasarruf, hizmet gelişimi ve yenilikçilik açısından değerlendirilecektir.

2007–2009 stratejik planımız, mükelleflere çağın gereklerine uygun bir hizmet sunma anlayışından hareketle, iyi hizmet sunma kültürünün geliştirilmesi üzerine odaklanmıştır. Bunun yanı sıra, Türk Vergi Sistemi'nin etkinliğinin ve tutarlılığının artırılmasına katkıda bulunan uygulamalara ve bir görev uyumu sağlamaya yönelik yönetsel kararlara geniş yer vermiştir. Anayasal olan vergi toplama işlevini yerine getirirken etkin bir vergi idaresi olma anlayışından hareketle, gönüllü mükelleflerin vergi konusundaki işlemlerini doğru, kolay ve en az maliyetle yerine getirmelerine yardımcı olurken; bilerek ve isteyerek vergisel yükümlülüklerini yerine getirmeyenleri ise tespit edip, bunlara karşı caydırıcı önlemler alan stratejiler belirlemiştir.

Sonuç olarak, 2007 yılında günümüzün modern kamusal gereksinimlerini planlayan; mükellefi temel olarak bütün süreçlerini tasarlayan ve tüm bu hususlarda bütüncül yaklaşımlar geliştiren Gelir İdaresi Başkanlığı, evrensel standartlara uygun, mükellef odaklı anlayış çizgisinde yeni projeler üreten, reform niteliğindeki yapısal değişimlerini gerçekleştirmeye devam edecektir.

İÇ KONTROL GÜVENCE BEYANI

Üst yönetici olarak yetkim dâhilinde;

Bu raporda yer alan bilgilerin güvenilir, tam ve doğru olduğunu beyan ederim.

Bu raporda açıklanan faaliyetler için bütçe ile tahsis edilmiş kaynakların, planlanmış amaçlar doğrultusunda ve iyi mali yönetim ilkelerine uygun olarak kullanıldığını ve iç kontrol sisteminin işlemlerin yasallık ve düzenliliğine ilişkin yeterli güvenceyi sağladığını bildiririm*.

Bu güvence, üst yönetici olarak sahip olduğum bilgi ve değerlendirmeler, iç kontroller, iç denetçi raporları ile Sayıştay raporları gibi bilgim dâhilindeki hususlara dayanmaktadır.

Burada raporlanmayan, idarenin menfaatlerine zarar veren herhangi bir husus hakkında bilgim olmadığını beyan ederim.

ANKARA

30 / 04 / 2008

Mehmet Akif ULUSOY

Gelir İdaresi Başkanı

*2007 yılı içerisinde herhangi bir iç denetçi ve Sayıştay raporu hazırlanmamıştır.

MALI HİZMETLER BİRİM YÖNETİCİSİNİN BEYANI

Mali hizmetler birim yöneticisi olarak yetkim dâhilinde;

Bu idarede, faaliyetlerin mali yönetim ve kontrol mevzuatı ile diğer mevzuata uygun olarak yürütüldüğünü, kamu kaynaklarının etkili, ekonomik ve verimli bir şekilde kullanılmasını temin etmek üzere iç kontrol süreçlerinin işletildiğini, izlendiğini ve gerekli tedbirlerin alınması için düşünce ve önerilerimin zamanında üst yöneticiye raporlandığını beyan ederim.

İdaremizin 2007 yılı Faaliyet Raporunun "III/A- Mali Bilgiler" bölümünde yer alan bilgilerin güvenilir, tam ve doğru olduğunu teyit ederim.

ANKARA

30 / 04 / 2008

Nazmi KARYAĞDI
Gelir İdaresi Daire Başkanı

TABLÖLAR

**VERGİ TÜRLERİ İTİBARIYLA MÜKELLEF SAYILARI
(2005-2007)**

YILLAR	GELİR VERGİSİ FAAL MÜKELLEF SAYISI(*)	G.M.S.İ FAAL MÜKELLEF SAYISI	BASİT USULDE VERGİLENDİRİLEN GELİR VERGİSİ FAAL MÜKELLEF SAYISI(**)	KURUMLAR VERGİSİ FAAL MÜKELLEF SAYISI	KATMA DEĞER VERGİSİ FAAL MÜKELLEF SAYISI(***)	GELİR STOPAJ VERGİSİ FAAL MÜKELLEF SAYISI
2005-OCAK	1.783.439	571.228	806.698	632.062	2.242.275	2.177.014
2005-ŞUBAT	1.758.652	568.824	804.231	627.077	2.217.503	2.157.452
2005-MART	1.730.328	622.837	797.707	620.379	2.197.594	2.141.746
2005-NİSAN	1.709.900	609.980	794.357	609.500	2.176.598	2.126.922
2005-MAYIS	1.697.237	597.772	793.280	600.867	2.162.597	2.115.304
2005-HAZİRAN	1.692.897	591.425	793.488	596.454	2.158.553	2.112.215
2005-TEMMUZ	1.694.339	588.482	794.470	595.853	2.160.721	2.116.392
2005-AĞUSTOS	1.698.325	586.410	797.347	595.938	2.165.942	2.122.757
2005-EYLÜL	1.699.862	584.475	797.466	595.654	2.168.925	2.126.990
2005-EKİM	1.698.212	580.227	796.763	594.410	2.169.716	2.129.595
2005-KASIM	1.696.636	577.949	795.959	593.371	2.168.959	2.129.924
2005-ARALIK	1.691.499	576.199	792.706	593.166	2.165.516	2.127.603
2006-OCAK	1.699.764	574.446	789.618	592.987	2.176.341	2.144.479
2006-ŞUBAT	1.699.443	573.042	788.798	594.561	2.179.966	2.148.892
2006-MART	1.706.674	631.967	786.761	596.176	2.188.937	2.160.441
2006-NİSAN	1.712.377	632.164	787.008	598.447	2.198.490	2.174.920
2006-MAYIS	1.717.373	631.671	786.896	600.307	2.206.591	2.186.783
2006-HAZİRAN	1.720.035	630.388	786.464	601.913	2.212.167	2.194.828
2006-TEMMUZ	1.722.379	629.344	786.749	603.471	2.216.662	2.202.459
2006-AĞUSTOS	1.723.494	628.576	787.006	605.381	2.221.020	2.206.999
2006-EYLÜL	1.727.037	627.230	786.554	606.362	2.224.150	2.210.806
2006-EKİM	1.719.550	626.437	784.464	606.903	2.222.916	2.212.978
2006-KASIM	1.719.867	626.504	781.468	608.002	2.225.811	2.216.924
2006-ARALIK	1.712.719	625.982	775.141	608.981	2.220.477	2.212.690
2007-OCAK	1.714.544	625.846	770.195	610.373	2.224.952	2.224.896
2007-ŞUBAT	1.709.293	626.723	769.552	612.843	2.222.984	2.223.070
2007-MART	1.713.980	712.083	767.616	615.854	2.228.383	2.229.081
2007-NİSAN	1.720.413	712.822	767.918	618.463	2.237.794	2.239.569
2007-MAYIS	1.723.160	709.077	767.354	620.834	2.244.434	2.246.608
2007-HAZİRAN	1.720.615	699.758	765.275	622.602	2.246.417	2.248.966
2007-TEMMUZ	1.719.889	698.111	764.279	624.340	2.248.515	2.252.047
2007-AĞUSTOS	1.722.616	697.708	764.229	626.630	2.254.175	2.257.981
2007-EYLÜL	1.724.821	697.189	763.109	629.310	2.258.975	2.262.808
2007-EKİM	1.724.876	697.272	762.900	630.744	2.262.088	2.269.957
2007-KASIM	1.727.252	697.548	763.735	632.951	2.268.540	2.280.994
2007-ARALIK	1.724.366	696.905	762.111	634.569	2.268.925	2.284.723

KAYNAK : GELİR İDARESİ BŞK. BİM.

(*)2005 Ocak- 2007 Aralık döneminde re'sen terk işlemine tabi tutularak kaydı silinen mükellef sayısı 137.331'dir.

(**)2005 Ocak- 2007 Aralık döneminde re'sen terk işlemine tabi tutularak kaydı silinen mükellef sayısı 15.305'dir.

(***)2005 Ocak- 2007 Aralık döneminde re'sen terk işlemine tabi tutularak kaydı silinen mükellef sayısı 215.706'dir

TÜRKİYE GENELİNDE EN AZ BİR VERGİ TÜRÜNDEN FAAL MÜKELLEF SAYILARI

VERGİ TÜRÜ ADI	2006 YILI FAAL MÜKELLEF SAYISI	2007 YILINDA RE-SEN TERK EDİLEN MÜKELLEF SAYISI	RE-SEN TERK'TEN SONRA KALAN 2006 YILI FAAL MÜKELLEF SAYISI	2007 YILI FAAL MÜKELLEF SAYISI	2006 ve 2007 YILI FARKI
GELİR VERGİSİ	1.712.719	16.324	1.696.395	1.724.366	27.971
KURUMLAR VERGİSİ	608.981	21.013	587.968	634.569	46.601
GELİR VERGİSİ (GAYRİMENKUL SERMAYE İRADI)	625.982	3.887	622.095	696.905	74.810
GELİR STOPAJ VERGİSİ	2.212.690	33.375	2.179.315	2.284.723	105.408
KURUM STOPAJ VERGİSİ	6.057	167	5.890	5.452	-438
KATMA DEĞER VERGİSİ	2.220.477	34.256	2.186.221	2.268.925	82.704
BASİT USULDE TİCARİ KAZANÇ	775.141	3.147	771.994	762.111	-9.883
DİĞER ÜCRETLER	23.852	134	23.718	24.050	332
DİĞER VERGİLER	2.330.536	35.805	2.294.731	2.395.183	100.452
POTANSİYEL MÜKELLEF TOPLAMI	33.416.423			33.194.015	

**İL BAZINDA FAAL MÜKELLEF SAYILARI
(31.12.2007)**

İL ADI	TOPLAM MÜKELLEF	POTANSİYEL MÜKELLEF	FAAL MÜKELLEF	TERK MÜKELLEF	(FAAL + TERK) TOPLAM TARH DOSYASI
ADANA	1.252.085	905.777	84.997	261.311	346.308
ADIYAMAN	220.882	177.856	18.045	24.981	43.026
AFYONKARAHİSAR	435.917	357.149	33.489	45.279	78.768
AĞRI	153.574	129.482	11.169	12.923	24.092
AMASYA	218.673	179.285	15.476	23.912	39.388
ANKARA	3.709.636	2.495.485	319.442	894.709	1.214.151
ANTALYA	1.253.525	912.529	152.142	188.854	340.996
ARTVİN	121.109	97.608	9.627	13.874	23.501
AYDIN	712.359	527.080	68.422	116.857	185.279
BALIKESİR	822.647	642.037	74.124	106.486	180.610
BİLECİK	130.653	107.458	10.264	12.931	23.195
BİNGÖL	85.737	69.956	6.220	9.561	15.781
BITLİS	100.939	83.340	7.300	10.299	17.599
BOLU	180.311	144.864	15.272	20.175	35.447
BURDUR	183.855	147.346	16.988	19.521	36.509
BURSA	1.710.853	1.216.594	143.824	350.435	494.259
ÇANAKKALE	348.320	275.161	33.936	39.223	73.159
ÇANKIRI	118.733	102.502	6.518	9.713	16.231
ÇORUM	363.802	303.782	24.766	35.254	60.020
DENİZLİ	683.606	517.338	63.486	102.782	166.268
DIYARBAKIR	500.433	401.763	36.854	61.816	98.670
EDİRNE	314.572	250.520	25.303	38.749	64.052
ELAZIĞ	287.392	226.975	21.351	39.066	60.417
ERZİNCAN	133.755	112.381	9.044	12.330	21.374
ERZURUM	379.754	316.564	26.190	37.000	63.190
ESKİŞEHİR	582.265	445.804	42.913	93.548	136.461
GAZİANTEP	752.778	495.468	68.032	189.278	257.310
GİRESUN	267.108	219.451	20.397	27.260	47.657
GÜMÜŞHANE	65.237	54.042	5.044	6.151	11.195
HAKKARİ	85.843	75.166	5.199	5.478	10.677
HATAY	839.895	687.707	58.382	93.806	152.188
ISPARTA	287.664	236.741	20.944	29.979	50.923
MERSİN	1.005.130	787.469	80.927	136.734	217.661
İSTANBUL	9.659.924	5.985.889	1.016.492	2.657.543	3.674.035
İZMİR	3.011.155	2.027.589	275.130	708.436	983.566
KARS	134.639	112.135	10.117	12.387	22.504
KASTAMONU	234.482	188.409	20.654	25.419	46.073
KAYSERİ	739.530	573.810	47.900	117.820	165.720
KIRKLARELİ	257.898	205.197	21.648	31.053	52.701
KIRŞEHİR	154.053	128.629	9.581	15.843	25.424
KOCAELİ	907.913	686.177	75.981	145.755	221.736
KONYA	1.111.346	859.190	98.427	153.729	252.156
KÜTAHYA	370.077	301.395	26.973	41.709	68.682
MALATYA	399.136	319.834	28.666	50.636	79.302
MANİSA	874.295	681.102	77.107	116.086	193.193

**İL BAZINDA FAAL MÜKELLEF SAYILARI
(31.12.2007)**

İL ADI	TOPLAM MÜKELLEF	POTANSİYEL MÜKELLEF	FAAL MÜKELLEF	TERK MÜKELLEF	(FAAL + TERK) TOPLAM TARH DOSYASI
KAHRAMANMARAŞ	490.782	404.604	37.193	48.985	86.178
MARDİN	220.431	162.851	21.642	35.938	57.580
MUĞLA	603.544	457.941	71.414	74.189	145.603
MUŞ	118.658	102.844	7.720	8.094	15.814
NEVŞEHİR	182.277	145.038	16.356	20.883	37.239
NİĞDE	176.646	143.361	13.892	19.393	33.285
ORDU	396.681	323.514	31.877	41.290	73.167
RİZE	217.855	171.680	17.947	28.228	46.175
SAKARYA	537.413	404.593	47.125	85.695	132.820
SAMSUN	741.011	587.142	57.537	96.332	153.869
SİİRT	83.008	68.344	5.488	9.176	14.664
SİNOP	131.582	105.622	11.000	14.960	25.960
SİVAS	368.103	307.909	23.739	36.455	60.194
TEKİRDAĞ	519.089	411.251	47.412	60.426	107.838
TOKAT	354.742	294.331	24.795	35.616	60.411
TRABZON	475.618	377.382	41.197	57.039	98.236
TUNCELİ	51.730	42.481	3.446	5.803	9.249
ŞANLIURFA	460.234	349.022	48.818	62.394	111.212
UŞAK	243.279	196.317	19.049	27.913	46.962
VAN	342.447	289.911	27.180	25.356	52.536
YOZGAT	268.053	222.060	20.261	25.732	45.993
ZONGULDAK	431.348	348.909	33.619	48.820	82.439
AKSARAY	198.994	167.208	14.807	16.979	31.786
BAYBURT	41.611	34.335	3.033	4.243	7.276
KARAMAN	142.181	118.229	10.062	13.890	23.952
KIRIKKALE	190.876	156.815	11.558	22.503	34.061
BATMAN	144.080	116.207	12.173	15.700	27.873
ŞIRNAK	88.933	60.078	17.012	11.843	28.855
BARTIN	128.909	107.276	9.329	12.304	21.633
ARDAHAN	57.328	47.130	3.636	6.562	10.198
İĞDIR	79.090	61.759	7.873	9.458	17.331
YALOVA	128.177	95.123	13.113	19.941	33.054
KARABÜK	149.224	118.224	12.478	18.522	31.000
KİLİS	53.023	40.320	5.011	7.692	12.703
OSMANİYE	254.536	211.651	17.408	25.477	42.885
DÜZCE	212.477	170.517	16.702	25.258	41.960
TOPLAM	45.447.460	33.194.015	4.027.665	8.225.780	12.253.445

**İL BAZINDA VERGİ TÜRLERİ İTİBARIYLA FAAL VE TERK MÜKELLEFLER SAYILARI
(31.12.2007)**

İL ADI	GELİR VERGİSİ		KURUMLAR VERGİSİ		K.D.V.		G.STOPAJ		K.STOPAJ		G.TİC.KAZ.		G.S.MES.		G.ÜCRET		GÖTÜRÜ KDV		GMSİ VERGİSİ		BAŞIT USUL		DİĞER ÜCRET		DİĞER	
	FAAL	TERK	FAAL	TERK	FAAL	TERK	FAAL	TERK	FAAL	TERK	FAAL	TERK	FAAL	TERK	FAAL	TERK	FAAL	TERK	FAAL	TERK	FAAL	TERK	FAAL	TERK	FAAL	TERK
ADANA	40.537	169.536	12.337	13.162	51.208	180.985	54.075	139.782	34	453	7	72.188	2	97	0	4.759	5	66.328	8.270	9.073	19.779	29.789	340	1.767	53.012	79.823
ADYAMAN	6.175	11.368	1.606	486	7.613	21.945	6.953	6.257	16	23	5	11.967	6	234	0	619	4	9.257	892	288	8.273	11.010	372	952	7.411	6.901
AFYONKARAHİSAR	12.604	22.954	3.307	1.482	15.510	36.729	14.321	15.025	87	185	18	19.564	3	124	10	621	10	15.901	3.348	2.780	12.029	15.201	393	915	15.780	12.900
AĞRI	4.444	6.488	1.031	238	5.321	12.034	4.257	3.220	99	21	19	6.195	3	20	0	13	4.942	116	64	4.965	5.236	2	1	5.315	3.888	
AMASYA	6.188	13.131	1.257	578	7.267	18.307	7.828	9.391	9	278	1	9.594	0	56	0	994	0	8.638	2.201	2.004	4.702	6.916	80	476	7.487	6.707
ANKARA	116.777	598.383	72.390	112.033	181.174	573.612	182.167	532.033	39	2.414	1	85.136	0	193	0	2.612	4	82.906	92.177	79.178	23.191	36.142	767	4.195	192.449	284.937
ANTALYA	66.100	118.032	27.034	21.857	89.757	160.401	95.119	120.545	412	3.049	12	49.788	0	233	0	1.391	11	43.643	22.825	8.291	27.412	35.363	654	1.782	95.250	83.974
ARTVIN	4.435	6.141	869	307	5.233	11.685	4.366	5.111	38	49	3	4.880	0	24	0	75	4	4.075	1.022	526	2.331	3.966	16	65	5.231	5.034
AYDIN	24.092	65.539	6.469	3.622	29.316	79.951	31.727	47.042	54	983	2	42.685	2	476	0	4.902	13	38.417	12.735	15.124	20.228	27.343	1.241	4.051	31.093	30.297
BALIKESİR	28.850	63.090	5.203	3.437	32.494	80.980	34.755	48.744	118	789	4	40.250	1	312	0	2.687	9	31.628	13.056	8.057	22.079	23.860	746	2.214	34.091	31.747
BİLECEK	4.683	8.380	914	286	5.465	9.593	5.423	5.740	17	23	3	4.360	2	17	0	168	3	3.791	1.953	1.053	1.965	3.288	72	174	5.541	4.397
BİNGÖL	2.944	4.824	685	251	3.604	9.580	2.764	2.345	8	154	0	4.010	1	5	0	513	6	2.994	525	342	2.407	3.451	75	744	2.771	2.248
BOLU	7.286	13.918	1.648	891	8.725	16.540	7.764	8.843	32	383	0	5.650	4	63	0	87	3	4.915	2.874	7.07	2.329	3.343	52	188	8.764	7.712
BURDUR	7.092	10.789	1.418	373	8.282	16.337	8.714	7.565	27	64	1	9.649	0	76	0	391	1	6.806	2.073	4.14	4.826	6.435	139	462	8.449	5.901
BURSA	71.740	237.579	21.426	24.682	89.689	254.181	94.010	231.318	100	521	3	69.638	1	791	0	5.048	5	62.917	25.343	17.671	18.051	33.189	417	1.469	95.985	140.607
ÇANAKKALE	12.147	21.040	2.527	1.358	14.267	30.276	15.161	15.901	17	469	56	17.479	3	171	5	1.471	46	14.579	6.573	3.520	9.886	11.912	431	1.338	14.488	10.261
ÇANKIRI	2.704	5.147	561	330	3.166	7.396	3.165	3.860	51	101	3	3.438	0	11	0	88	2	2.823	905	422	1.627	2.486	11	74	3.267	2.871
CORUM	11.903	20.162	1.988	995	13.419	29.824	12.515	16.766	9	107	7	13.805	2	89	0	334	10	11.656	2.771	1.429	6.908	10.240	55	246	13.961	12.670
DENİZLİ	22.540	55.746	6.388	6.250	27.989	77.790	28.935	44.708	42	1.070	7	36.897	0	216	0	2.197	0	32.194	12.307	6.145	18.111	24.509	801	1.665	29.789	31.063
DIYARBAKIR	12.851	32.013	4.751	2.951	17.317	56.527	15.663	24.047	24	665	43	21.258	4	116	4	617	27	16.636	1.864	1.626	15.424	13.848	562	1.276	17.245	21.484
EDİRNE	9.437	21.677	2.097	1.328	11.290	28.293	12.324	14.729	3	137	1	15.238	0	67	1	899	2	11.772	3.975	4.211	7.934	9.225	339	788	11.785	9.420
ELAZIG	8.887	22.091	2.323	1.446	10.971	29.928	10.712	14.700	22	282	24	12.081	8	23	0	478	20	9.384	1.929	3.322	6.958	10.489	144	737	11.043	13.167
ERZURUM	3.681	6.595	725	239	4.311	10.137	4.368	4.372	8	106	1	5.271	0	76	0	240	0	4.263	866	611	2.925	3.567	43	113	4.540	3.808
ERZURUM	10.420	20.054	2.685	1.054	12.897	31.904	10.929	10.988	17	162	19	15.642	1	19	0	40	23	11.202	2.366	1.238	9.060	11.228	35	39	12.559	11.408
EKİŞEHİR	20.077	65.479	4.831	4.049	24.137	64.066	24.660	58.310	20	507	4	17.752	0	146	0	2.788	8	17.023	11.873	5.804	4.264	7.042	241	997	24.950	29.484
GAZİANTEP	34.959	106.301	8.737	42.785	129.641	42.949	91.216	18	125	14	66.405	1	124	0	1.906	6	63.008	5.331	3.333	16.786	32.295	401	1.471	45.450	48.101	
GİRESUN	6.802	12.371	1.701	705	8.241	23.243	7.462	7.673	57	164	17	14.384	9	144	0	651	21	12.042	1.770	1.258	8.670	10.578	314	628	8.145	6.679
GÜMÜŞHANE	1.909	2.745	407	124	2.269	5.827	1.750	1.618	8	18	17	3.207	1	14	0	19	16	2.564	316	201	2.025	2.488	26	55	2.163	1.754
HAKKARİ	1.674	2.726	600	104	2.136	5.075	1.818	1.610	88	19	2	2.315	11	32	0	0	24	1.694	108	45	2.556	2.078	3	4	1.986	1.861
AĞRI	23.657	52.235	6.466	3.655	29.244	77.816	30.879	39.888	112	1.021	20	34.189	2	55	0	1.051	18	28.118	3.531	6.738	21.338	27.202	277	1.054	30.412	31.149
İSPARTA	8.137	15.251	2.062	1.353	9.985	22.871	10.492	11.284	12	200	3	11.100	1	37	1	804	1	8.832	3.138	2.135	5.993	6.436	175	685	10.511	9.261
İMERŞİN	37.097	86.331	11.143	9.424	46.751	116.115	49.752	79.076	144	1.491	5	40.311	1	126	0	1.054	2	31.551	7.392	4.767	20.239	30.728	656	1.652	48.557	60.813
İSTANBUL	448.566	1.895.978	242.930	319.973	665.398	1.981.964	659.013	1.872.329	1.853	7.686	13	276.124	0	658	1	7.531	15	266.096	246.713	105.260	45.233	92.275	1.390	4.160	713.530	1.064.211
İZMİR	120.013	472.069	48.899	69.112	162.054	498.912	167.294	460.064	149	3.130	4	125.041	0	1.528	2	14.191	3	115.128	61.231	41.564	32.313	55.872	2.461	6.905	171.480	271.008
KARS	3.832	5.663	782	288	4.566	11.618	4.150	4.242	34	87	6	6.656	0	2	0	35	7	4.823	515	236	4.270	5.107	27	44	3.906	3.152
KASTAMONU	9.015	14.073	1.132	548	10.076	20.214	9.666	9.486	15	83	7	11.104	0	61	0	245	4	8.787	2.827	1.893	5.850	7.359	65	248	9.528	7.338
KAYSERİ	25.915	76.418	7.290	5.884	32.095	87.666	33.292	70.904	32	112	13	29.452	0	114	0	408	8	26.158	3.816	3.321	7.880	12.641	51	158	33.854	37.240
KIRKLARELİ	8.790	18.214	1.523	667	10.084	21.273	10.816	11.796	5	196	13	11.115	0	67	2	726	7	9.866	3.254	2.862	6.049	8.208	330	727	10.460	8.068
KIRSEHİR	4.221	9.146	967	280	5.056	12.037	4.904	5.854	13	77	1	5.440	0	17	0	74	1	3.390	977	702	2.837	3.969	57	146	5.054	4.451
KOCAELİ	40.071	102.583	12.802	7.316	51.947	107.216	53.412	61.640	172	635	11	27.007	0	98	1	1.276	13	24.139	11.047	8.551	7.639	13.123	338	782	54.070	55.774
KONYA	48.447	98.030	13.883	7.486	61.097	123.646	61.640	83.273	249	784	2	45.322	1	148	0	1.566	7	40.267	10.448	7.410	20.167	23.266	366	3.356	65.143	60.792
KUTAYYA	10.801	21.595	2.221	1.306	12.838	31.937	12.979	15.241	44	284	1	15.962	1	145	0	843	2	12.216	3.793	3.239	8.171	12.963	186	736	13.359	12.009
MALATYA	12.034	26.943	2.843	1.889	14.667	41.370	14.897	26.466	27	507	37	15.783	70	186	0	1.021	65	12.064	1.919	1.740	9.941	14.876	268	888	14.301	17.964
MANİSA	29.214	68.765	5.057	2.780	32.717	66.321	34.578	50.900	60	640	5	46.330	0	527	0	3.870	7	43.461	14.703	11.304	23.998	31.247	1.351	4.149	34.702	32.899
KAHRAMANMARAŞ	14.335	28.574	3.075	1.607	17.041	43.907	16.564	18.208	16	275	6	23.071	2	48	1	411	8	17.725	2.709	1.188	14.812	19.728	490	685	18.060	14.886
MARDİN	11.023	23.263	2.183	1.384	13.184	33.004	8.954	5.888	52	119	22	10.824	1	12	0	63	7	7.016	405	256	7.429	11.186	51	110	13.152	18.440
MUĞLA	30.481	45.175	10.005	3.346	39.045	63.322	40.681	40.455	53	634	1	29.463	0	178	0	2.175	1	25.064	10.843							

**İL BAZINDA VERGİ TÜRLERİ İTİBARIYLA FAAL VE TERK MÜKELLEF SAYILARI
(31.12.2007)**

İL ADI	GELİR VERGİSİ		KURUMLAR VERGİSİ		K.D.V.		G.STOPAJ		K.STOPAJ		G.T.C. KAZ.		G.S. MES.		G. ÜCRET		GÖTÜRÜ KDV		GİMSİ VERGİSİ		BAŞIT USUL		DİĞER ÜCRET		DİĞER	
	FAAL	TERK	FAAL	TERK	FAAL	TERK	FAAL	TERK	FAAL	TERK	FAAL	TERK	FAAL	TERK	FAAL	TERK	FAAL	TERK	FAAL	TERK	FAAL	TERK	FAAL	TERK	FAAL	TERK
SAMSUN	24.650	61.100	3.737	28.266	77.740	29.673	51.812	83	499	3	31.461	1	150	0	1.705	4	28.382	8.272	6.962	16.022	21.351	371	1.450	29.887	36.141	
SIIRT	1.929	4.210	466	176	2.393	6.121	2.218	2.349	5	10	1	3.665	1	20	0	23	2	2.794	2.74	343	3.803	16	94	2.412	2.615	
SINOP	3.982	8.033	684	322	4.470	11.536	4.307	4.911	10	56	2	6.263	1	51	0	345	4	5.260	1.402	1.402	3.252	4.731	148	603	4.174	
SIVAS	10.372	19.811	2.230	1.094	12.070	30.237	10.576	13.134	20	360	11	13.912	2	33	3	308	13	10.520	1.901	1.232	7.575	10.031	61	229	12.546	
TEKİRDAĞ	20.251	38.188	5.399	2.277	24.541	43.591	28.497	26.353	27	472	0	16.200	0	62	0	1.073	0	13.772	6.860	3.262	11.149	15.208	966	2.127	25.642	
TOKAT	9.463	17.022	1.981	960	10.978	23.922	11.371	11.866	8	149	4	15.367	0	74	0	727	4	13.056	3.063	1.833	8.839	12.384	340	1.222	11.551	
TRABZON	14.684	32.763	3.658	2.407	17.571	46.173	17.381	22.732	75	527	4	22.313	1	56	0	1.272	8	17.956	7.100	3.619	12.623	16.835	261	815	18.489	
TUNCELİ	1.083	2.353	189	137	1.295	3.395	1.206	1.585	3	12	0	1.978	2	7	0	165	5	1.639	528	336	1.318	1.664	73	1.120	1.287	
ŞANLIURFA	23.978	34.502	3.684	1.244	27.177	59.237	20.830	19.784	20	243	36	26.197	18	150	1	476	36	16.245	1.085	528	18.559	23.143	283	724	25.497	
USAK	7.755	15.808	1.618	823	9.287	21.649	9.820	12.314	1	103	0	10.795	0	112	0	921	0	8.640	2.620	1.768	5.803	7.443	298	944	9.950	
VAN	9.586	11.868	2.704	441	12.344	25.589	11.415	9.370	25	232	28	12.352	1	11	0	59	25	9.690	572	269	12.534	11.588	170	114	11.669	
YOZGAT	9.281	14.008	1.595	685	10.075	21.802	9.035	9.212	29	116	8	10.800	0	48	2	185	9	9.128	1.265	768	6.908	7.953	83	210	10.802	
ZONGULDAK	12.319	26.787	2.564	1.190	14.418	36.915	15.028	19.629	19	84	1	19.776	1	54	0	1.851	3	16.945	6.853	3.359	9.756	14.438	427	1.760	15.099	
AKSARAY	6.373	9.023	1.721	352	8.151	15.804	8.609	8.282	28	158	3	8.217	19	115	0	83	22	6.947	712	256	4.847	5.866	38	72	8.248	
BAŞBURT	1.650	1.832	231	104	1.225	3.689	1.316	1.088	4	9	1	1.569	0	8	0	15	1	1.423	365	194	1.154	1.638	16	50	1.262	
KARAMAN	4.023	6.970	1.015	454	4.272	11.489	5.189	5.617	73	290	0	6.862	0	8	0	16	2	5.334	626	422	3.992	5.003	23	52	5.157	
KIRIKKALE	5.073	13.425	1.323	972	6.218	16.767	6.366	11.963	9	168	1	5.806	0	7	0	145	1	4.332	1.892	1.869	3.114	4.491	37	123	6.413	
BATMAN	4.713	7.793	1.771	415	6.250	14.188	5.579	5.007	7	83	13	7.105	13	53	0	32	19	5.319	834	382	4.450	6.841	7	38	6.299	
ŞIRNAK	12.477	6.724	1.718	323	14.201	11.993	8.577	4.175	13	10	41	3.699	0	7	19	43	30	2.684	97	53	2.275	3.267	46	14	13.429	
BARTIN	3.926	5.974	632	210	4.337	10.387	4.197	3.486	62	21	12	6.728	2	23	3	234	24	5.844	1.225	299	2.793	5.172	57	170	4.387	
ARDAHAN	1.965	3.446	175	143	1.557	5.809	1.334	2.468	3	14	8	2.902	0	20	0	49	4	2.076	190	102	1.575	2.165	60	137	1.452	
İĞDIR	3.774	5.936	686	175	4.462	9.540	3.916	4.805	7	9	23	4.177	40	154	0	221	34	3.902	328	63	2.895	3.292	238	412	4.135	
YALOVA	6.088	13.527	1.623	725	7.287	16.186	7.736	12.618	20	154	7	4.425	0	22	0	45	5	4.182	1.592	890	2.840	4.100	96	115	7.441	
KARABÜK	5.537	11.784	1.061	597	6.312	14.115	6.886	9.853	10	267	2	5.025	0	15	0	431	2	4.012	1.959	1.771	2.932	3.556	120	558	6.734	
KİLİS	1.724	3.697	255	89	1.911	6.500	1.991	2.604	1	1	0	4.313	0	15	0	38	0	2.903	205	330	2.632	3.051	13	51	1.950	
OSMANIYE	7.201	12.316	1.461	562	8.473	21.365	8.553	10.523	7	69	1	11.219	0	40	0	288	2	8.760	534	732	7.226	9.459	211	938	8.761	
DÜZCE	6.663	12.396	2.149	886	8.724	21.268	9.006	10.801	254	412	1	10.543	0	27	0	176	1	8.765	1.143	1.014	5.765	6.888	108	285	8.921	
TOPLAMI	1.724.566	5.316.940	634.569	674.167	2.268.626	6.157.641	2.384.723	4.766.267	5.452	37.696	732	1.800.093	255	9.594	62	88.502	781	1.565.287	696.905	431.767	762.111	1.096.107	24.050	75.271	2.393.343	2.962.834

SİCİL OTOMASYONU KAYNAKLARINA GÖRE MÜKELLEFLER SAYILARI

RAPOR TARİHİ : 31.12.2007

SİCİL OTOMASYON KAYNAKLARI	VERGİ DAİRESİ SAYISI	POTANSİYEL MÜKELLEFLER SAYISI	FAAL MÜKELLEFLER SAYISI	TERK MÜKELLEFLER SAYISI
VEDOP	300	23.616.515	3.246.657	7.126.549
EVDO	131	3.270.704	335.307	512.072
EVDO_MOTOP	18	2.114.835	0	5.670
OTOMASYONLU VERGİ DAİRELERİ TOPLAMI	449	29.002.054	3.581.964	7.644.291
MALMÜDÜRLÜKLERİ EVDO	383	2.640.908	290.691	386.837
MALMÜDÜRLÜKLERİ Say2000i	202	1.551.053	155.010	194.652
MALMÜDÜRLÜKLERİ TOPLAMI	585	4.191.961	445.701	581.489
GENEL TOPLAM	1.034	33.194.015	4.027.665	8.225.780

TÜRLERİ İTİBARIYLA MÜKELLEFLERİN SAYILARI

MÜKELLEFLERİN TÜRÜ	FAAL
Gerçek Kişi	3.217.076
Limited Şirket	547.726
Adi Ortaklık	46.332
Anonim Şirket	81.714
Diğer	81.476
Kooperatif	49.331
Kollektif Şirket	3.682
Adi Komandit Şirket	309
Eshamlı Komandit Şirket	2
TOPLAM	4.027.648

SON 5 YIL FAAL MÜKELLEFLER SAYILARI (İL BAZINDA)

İL ADI	FAAL MÜKELLEFLER				
	2003	2004	2005	2006	2007
ADANA	87.722	89.803	85.095	85.390	84.997
ADIYAMAN	17.060	17.435	17.602	18.209	18.045
AFYONKARAHİSAR	32.880	34.065	33.549	33.339	33.489
AĞRI	9.991	10.465	11.015	11.187	11.169
AMASYA	16.300	16.324	15.621	15.394	15.476
ANKARA	296.169	304.747	297.148	307.632	319.442
ANTALYA	129.682	136.610	143.578	145.661	152.142
ARTVİN	9.499	9.648	9.745	9.727	9.627
AYDIN	68.064	69.125	65.870	66.658	68.422
BALIKESİR	77.335	79.237	77.030	74.468	74.124
BİLECİK	10.056	10.544	10.266	10.128	10.264
BİNGÖL	6.466	6.595	6.113	6.074	6.220
BİTLİS	7.037	7.257	7.406	7.384	7.300
BOLU	14.794	14.600	14.453	14.537	15.272
BURDUR	15.665	15.997	16.617	16.608	16.988
BURSA	136.774	140.515	137.421	139.867	143.824
ÇANAĞKALE	33.365	34.198	32.888	33.278	33.936
ÇANKIRI	6.668	6.647	6.505	6.430	6.518
ÇORUM	24.939	25.086	24.613	24.751	24.766
DENİZLİ	59.294	61.200	60.267	61.514	63.486
DIYARBAKIR	34.567	36.571	34.642	35.193	36.854
EDİRNE	26.838	26.390	25.034	24.963	25.303
ELAZIĞ	22.649	23.004	21.499	21.023	21.351
ERZİNCAN	8.568	8.819	8.666	8.772	9.044
ERZURUM	25.296	26.426	26.572	26.195	26.190
ESKİŞEHİR	37.071	39.767	40.028	41.483	42.913
GAZİANTEP	65.165	67.230	66.434	67.483	68.032
GİRESUN	20.910	21.066	20.215	20.233	20.397
GÜMÜŞHANE	5.050	5.128	5.221	5.056	5.044
HAKKARİ	4.038	4.163	4.327	4.848	5.199
HATAY	62.389	62.741	59.005	58.792	58.382
ISPARTA	20.734	21.414	20.560	20.403	20.944
MERSİN	81.730	84.915	83.321	80.973	80.927
İSTANBUL	963.361	1.024.593	929.681	973.377	1.016.492
İZMİR	264.428	271.319	263.801	269.322	275.130
KARS	9.658	10.136	10.282	10.091	10.117
KASTAMONU	20.864	21.348	20.785	20.375	20.654
KAYSERİ	44.847	46.278	45.859	46.347	47.900
KIRKLARELİ	23.721	23.948	22.908	21.783	21.648
KIRŞEHİR	10.213	10.188	9.937	9.780	9.581
KOCAELİ	71.467	73.377	73.822	74.568	75.981
KONYA	94.011	96.084	95.619	97.485	98.427
KÜTAHYA	27.927	29.084	27.253	26.877	26.973

SON 5 YIL FAAL MÜKELLEFLER SAYILARI (İL BAZINDA)

İL ADI	FAAL MÜKELLEFLER				
	2003	2004	2005	2006	2007
MALATYA	28.234	29.171	28.919	28.661	28.666
MANİSA	75.855	78.223	75.659	75.847	77.107
KAHRAMANMARAŞ	35.867	37.185	36.636	37.004	37.193
MARDİN	27.445	24.595	23.517	22.375	21.642
MUĞLA	64.724	68.189	69.163	69.106	71.414
MUŞ	6.718	7.066	7.459	7.598	7.720
NEVŞEHİR	16.035	16.771	16.544	16.491	16.356
NİĞDE	13.243	13.800	14.092	14.099	13.892
ORDU	32.030	32.361	31.059	31.298	31.877
RİZE	18.325	18.537	17.970	18.101	17.947
SAKARYA	49.544	50.023	49.197	47.393	47.125
SAMSUN	59.746	60.816	57.395	56.994	57.537
SIİRT	5.776	5.767	5.417	5.226	5.488
SİNOP	11.510	11.703	11.453	11.092	11.000
SİVAS	23.776	24.203	23.625	23.528	23.739
TEKİRDAĞ	45.485	46.350	45.364	46.343	47.412
TOKAT	24.833	26.303	25.508	24.916	24.795
TRABZON	39.694	40.097	39.554	40.307	41.197
TUNCELİ	3.464	3.594	3.369	3.370	3.446
ŞANLIURFA	48.239	49.403	49.440	49.266	48.818
UŞAK	18.696	19.299	19.167	19.170	19.049
VAN	23.056	22.739	24.462	26.160	27.180
YOZGAT	19.201	19.659	19.950	20.098	20.261
ZONGULDAK	34.466	34.965	33.737	33.378	33.619
AKSARAY	13.586	14.280	14.957	15.148	14.807
BAYBURT	2.963	2.975	3.070	3.103	3.033
KARAMAN	10.098	10.579	10.215	10.171	10.062
KIRIKKALE	12.981	12.639	11.888	11.572	11.558
BATMAN	13.097	13.445	12.985	12.232	12.173
ŞIRNAK	20.023	19.276	19.087	18.388	17.012
BARTIN	10.197	10.120	9.651	9.286	9.329
ARDAHAN	3.788	3.783	3.765	3.725	3.636
İĞDIR	9.327	8.456	8.342	8.074	7.873
YALOVA	13.840	13.981	12.740	12.777	13.113
KARABÜK	13.252	13.279	12.196	12.186	12.478
KİLİS	5.726	5.805	5.426	5.378	5.011
OSMANIYE	17.212	18.307	17.508	17.460	17.408
DÜZCE	19.068	19.871	17.546	16.899	16.702
TOPLAM	3.896.382	4.031.702	3.876.305	3.937.878	4.027.665

2007 YILI AYLAR İTİBARIYLA VERİLEN e-BEYANNAME SAYILARI

VERGİ ADI	Ocak 2007	Şubat 2007	Mart 2007	Nisan 2007	Mayıs 2007	Haziran 2007	Temmuz 2007	Ağustos 2007	Eylül 2007	Ekim 2007	Kasım 2007	Aralık 2007	TOPLAM
YILLIK GELİR VERGİSİ			1.252.782										1.252.782
ZİRAİ KAZANÇ GELİR VERGİSİ			2.837										2.837
GELİR VERGİSİ S. (MUHTASAR)	1.409.093	215.183	221.569	1.252.038	234.383	237.402	1.315.435	245.470	250.490	1.355.182	288.467	298.629	7.323.341
KURUMLAR VERGİSİ	58	41	10	486.250	18	5	70	22	65	358	249	132	487.278
KURUMLAR VERGİSİ STOPAJI	239	187	211	273	291	243	280	249	245	269	263	271	3.021
GELİR VERGİSİ (GMSİ)			84.946										84.946
BASIT USULDE TİCARİ KAZANÇ		168.430											168.430
GERÇEK USULDE KATMA DEĞER VERGİSİ	1.493.641	1.439.390	1.476.889	1.568.354	1.532.650	1.555.498	1.629.335	1.565.924	1.579.260	1.681.721	1.778.434	1.807.092	19.108.188
MEP İŞTİRAKÇİSİ KURUMLAR VERGİSİ				1									1
BANKA MUAMELELERİ VERGİSİ	3.540	3.715	3.779	3.885	3.885	3.924	8.007	8.259	8.346	8.439	8.723	9.095	73.597
SİGORTA MUAMELELERİ VERGİSİ	9.045	9.281	9.603	9.876	10.178	10.306	13.663	14.653	14.827	14.948	15.426	16.196	148.002
GELİR GEÇİCİ VERGİ	51.537	1.065.172	16	30.139	1.136.009	18	56.818	1.143.519	18	58.361	1.246.841	15	4.786.463
KURUM GEÇİCİ VERGİ	8.894	448.120	276	6.692	474.429	283	17.031	473.917	295	14.785	491.421	335	1.936.478
DAMGA VERGİSİ (BEYANNAMELİ)	17.962	23.551	17.486	19.119	19.223	19.872	19.380	18.715	19.100	18.998	22.118	23.326	238.850
KAYNAK KULLANIMI DESTEKLEME FONU KESİNTİSİ			52	60	59	61	64	64		63	64	64	551
G.V.K. GEÇİCİ 67/11 MADDESİNE GÖRE YAPILAN İHTİYARİ BEYAN			69										69
PETROL VE DOĞALGAZ ÜRÜNLERİNE İLİŞKİN Ö.T.V.	1.074	1.086	1.111	1.109	1.121	1.132	1.063	1.120	1.138	1.122	1.148	1.151	13.375
KOLALI GAZOZ, ALKOLLÜ İÇECEKLER VE TÜTÜN MAM. İLİŞKİN Ö.T.V.													0
DAYANIKLI TÜKETİM VE DİĞER MALLARA İLİŞKİN Ö.T.V.	1.015	1.003	1.010	1.010	1.031	1.037	973	1.047	1.054	1.045	1.066	1.069	12.360
ALKOLLÜ İÇECEKLERE İLİŞKİN Ö.T.V.	61	62	63	65	66	66	60	67	68	68	81	98	826
TÜTÜN MAMULLERİNE İLİŞKİN Ö.T.V.	12	11	11	12	11	12	12	11	11	11	11	11	136
KOLALI GAZOZLARA İLİŞKİN Ö.T.V.	38	39	39	39	39	39	38	39	39	38	37	36	460
G.V.K. GEÇİCİ 67. MADDESİNE GÖRE YAPILAN TEVKİFAT	127			131			129			135			522
ŞANS OYUNLARI VERGİSİ	7	8	7	6	9	8	7.00	10	11	10	9	11	103
NOTER HARÇLARI	336	385	403	437	456	482	487	518	524	566	982	1.263	6.819
G.V.K. GEÇİCİ 70. MD KAPSAMINDA MUHTASAR V.													0
MOTORLU TAŞIT ARAÇLARINA İLİŞKİN Ö.T.V.	21	21	22	22	20	22	23	25	23	22	20	26	267
5035 SAYILI KANUNA GÖRE ÖZEL İLETİŞİM VERGİSİ	136	131	135	133	138	132	125	138	136	141	139	141	1.625
KATMA DEĞER VERGİSİ TEVKİFATI	1.064	957	1.013	1.078	1.075	1.352	1.405	1.303	1.315	1.510	2.894	3.451	18.517
AYLIK TOPLAM	2.997.900	3.376.753	3.074.339	3.360.729	3.415.091	1.831.894	3.064.405	3.475.070	1.877.030	3.157.792	3.888.493	2.162.413	35.871.909

**01.01.2007-31.12.2007 TARİHLERİ ARASINDA KANUNİ SÜRESİNDEN SONRA ALINAN
e-BEYANNAME SAYISI**

VERGİ ADI	PIŞMANLIK	K.S. SONRA	CEZAI TAHAKKUK	TOPLAM
YILLIK GELİR VERGİSİ	3.385	4.925	8.310	9.709
ZIRAI KAZANÇ GELİR VERGİSİ	17	6	23	23
GELİR VERGİSİ S. (MUHTASAR)	20.848	14.100	34.948	29.897
KURUMLAR VERGİSİ	2.571	6.682	9.253	12.537
KURUMLAR VERGİSİ STOPAJI	13	1	14	12
GELİR VERGİSİ (GMSİ)	1.339	697	2.036	1.786
BASİT USULDE TİCARİ KAZANÇ	1.648	1.557	3.205	2.465
GERÇEK USULDE KATMA DEĞER VERGİSİ	18.456	93.225	111.681	90.369
BANKA MUAMELELERİ VERGİSİ	84	111	195	194
SİGORTA MUAMELELERİ VERGİSİ	1.318	1.752	3.070	3.173
GELİR GEÇİCİ VERGİ	6.984	18.264	25.248	22.516
KURUM GEÇİCİ VERGİ	2.698	9.646	12.344	13.499
DAMGA VERGİSİ (BEYANNAMELİ)	1.016	784	1.800	1.361
KAYNAK KULLANIMI DESTEKLEME FONU KESİNTİSİ	0	1	1	2
G.V.K. GEÇİCİ 67/11 MADDESİNE GÖRE YAPILAN İHTİYARİ BEYAN	0	7	7	4
PETROL VE DOĞALGAZ ÜRÜNLERİNE İLİŞKİN Ö.T.V.	464	399	863	1.064
DAYANIKLI TÜKETİM VE DİĞER MALLARA İLİŞKİN Ö.T.V.	103	173	276	335
ALKOLLÜ İÇECEKLERE İLİŞKİN Ö.T.V.	7	22	29	25
KOLALI GAZOZLARA İLİŞKİN Ö.T.V.	2	2	4	3
G.V.K. GEÇİCİ 67. MADDESİNE GÖRE YAPILAN TEVKİFAT	2	0	2	2
ŞANS OYUNLARI VERGİSİ	1	6	7	2
NOTER HARÇLARI	4	0	4	3
MOTORLU TAŞIT ARAÇLARINA İLİŞKİN Ö.T.V.	4	3	7	9
5035 SAYILI KANUNA GÖRE ÖZEL İLETİŞİM VERGİSİ	36	39	75	107
KATMA DEĞER VERGİSİ TEVKİFATI	238	56	294	241
GENEL TOPLAM	61.238	152.458	213.696	189.338

2006 VERGİLENDİRME DÖNEMİ GELİR VERGİSİ BEYANLARINA İLİŞKİN İLLER BAZINDA ALINAN BİLGİLER

(YTL.)

SIRA NO	İL ADI	ALINAN TOPLAM GELİR V. BEYANNAMESİ SAYISI	TOPLAM BEYANNAMESİ SAYISI İÇİNDEKİ ORANI	BEYAN EDİLEN MATRAHLAR TOPLAMI	TOPLAM MATRAHIN İÇİNDEKİ ORANI	TAHAKKUK EDEN GELİR VERGİSİ TOPLAMI	TOPLAM GELİR VERGİSİ İÇİNDEKİ ORANI	ÖDENECEK GELİR VERGİSİ TOPLAMI	TOPLAM ÖD. VERGİ İÇİNDEKİ ORANI	ORTALAMA		
										MATRAH	TAHAKKUK EDEN	ÖD. G.V.
1	ADANA	42.624	2,60	329.485.312,28	2,25	77.263.296,41	2,08	35.137.248,70	2,38	7.730	1.813	824
2	ADYAMAN	5.777	0,35	22.603.096,67	0,15	4.624.555,65	0,12	2.106.194,89	0,14	3.913	801	365
3	AFYONKARAHİSAR	9.967	0,61	84.542.654,11	0,58	19.618.842,67	0,53	8.607.397,65	0,58	8.482	1.968	864
4	AĞRI	3.011	0,18	11.895.546,91	0,08	2.451.644,59	0,07	802.072,00	0,05	3.951	814	266
5	AMASYA	6.345	0,39	31.710.609,19	0,22	6.726.386,67	0,18	2.748.663,81	0,19	4.998	1.060	433
6	ANKARA	117.497	7,18	1.217.396.353,54	8,33	325.204.355,65	8,78	125.352.153,22	8,48	10.361	2.768	1.067
7	ANTALYA	61.430	3,75	411.461.612,10	2,81	96.288.741,98	2,60	42.603.122,78	2,88	6.698	1.567	694
8	ARTVİN	4.242	0,26	18.946.950,74	0,13	4.052.488,52	0,11	1.655.042,41	0,11	4.467	955	390
9	AYDIN	24.021	1,47	224.753.244,23	1,54	58.253.214,24	1,57	23.894.155,04	1,62	9.357	2.425	995
10	BALIKESİR	28.301	1,73	257.460.448,01	1,76	56.104.384,23	1,51	27.992.398,61	1,89	9.097	1.982	989
11	BİLECİK	4.424	0,27	32.302.431,52	0,22	6.982.129,36	0,19	3.486.421,39	0,24	7.302	1.578	788
12	BİNGÖL	1.948	0,12	6.619.622,21	0,05	1.468.970,86	0,04	438.332,06	0,07	3.398	754	225
13	BİTLİS	2.782	0,17	16.018.118,50	0,11	3.608.865,87	0,10	982.715,85	0,07	5.758	1.297	346
14	BOLU	7.530	0,46	49.164.925,70	0,34	10.386.583,14	0,28	4.584.038,70	0,31	6.529	1.381	609
15	BURDUR	6.339	0,39	23.147.617,83	0,16	5.249.705,00	0,14	2.237.374,38	0,15	3.652	828	353
16	BURSA	71.127	4,34	760.972.614,56	5,21	180.794.100,03	4,88	79.369.450,50	5,37	10.699	2.542	1.116
17	ÇANAKKALE	11.374	0,69	96.968.248,79	0,66	21.251.093,09	0,57	9.697.080,22	0,66	8.525	1.868	853
18	ÇANKIRI	2.777	0,17	14.610.266,45	0,10	2.973.769,67	0,08	1.349.523,53	0,09	5.261	1.071	486
19	ÇORUM	12.285	0,75	45.907.511,56	0,31	12.333.837,30	0,33	5.167.904,72	0,35	3.737	1.004	421
20	DENİZLİ	23.026	1,41	208.848.879,94	1,43	46.814.094,73	1,26	20.677.362,85	1,40	9.070	2.033	898
21	DIYARBAKIR	11.019	0,67	70.772.631,13	0,48	15.553.655	0,42	6.589.807,86	0,45	6.423	1.412	598
22	EDİRNE	9.483	0,58	67.634.439,00	0,46	15.693.531,12	0,42	6.844.783,30	0,46	7.132	1.655	722
23	ELAZIĞ	9.240	0,56	42.556.966,90	0,29	9.289.045,75	0,25	3.411.811,62	0,23	4.606	1.005	369
24	ERZİNCAN	3.731	0,23	20.952.760,94	0,14	4.545.488,12	0,12	1.835.680,00	0,12	5.616	1.218	492
25	ERZURUM	9.773	0,60	56.716.772,60	0,39	11.518.860,78	0,31	5.107.393,37	0,35	5.803	1.179	523
26	ESKİŞEHİR	20.653	1,26	196.045.111,08	1,34	45.754.064,93	1,23	19.395.148,06	1,31	9.492	2.215	939
27	GAZİANTEP	30.770	1,88	191.246.954,86	1,31	44.160.646,10	1,19	17.230.576,72	1,17	6.215	1.435	560
28	GİRESUN	6.043	0,37	38.201.138,60	0,26	8.351.728,70	0,23	3.547.763,97	0,24	6.322	1.382	587

2006 VERGİLENDİRME DÖNEMİ GELİR VERGİSİ BEYANLARINA İLİŞKİN İLLER BAZINDA ALINAN BİLGİLER

(YTL-)

SIRA NO	İL ADI	ALINAN TOPLAM GELİR V. BEYANNAME SAYISI	TOPLAM BEYANNAME SAYISI İÇİNDEKİ ORANI	BEYAN EDİLEN MATRAHLAR TOPLAMI	TOPLAM MATRAHIN İÇİNDEKİ ORANI	TAHAKKUK EDEN GELİR VERGİSİ TOPLAMI	TOPLAM GELİR VERGİSİ İÇİNDEKİ ORANI	ÖDENECEK GELİR VERGİSİ TOPLAMI	TOPLAM ÖD. VERGİ İÇİNDEKİ ORANI	ORTALAMA		
										MATRAH	TAHAKKUK EDEN	ÖD. G.V.
29	GÜMÜŞHANE	1.769	0,11	8.111.213,90	0,06	1.682.407,73	0,05	467.045,41	0,03	4.585	951	264
30	HAKKARİ	1.237	0,08	8.236.984,60	0,06	2.007.103,45	0,05	938.832,69	0,06	6.659	1.623	759
31	HATAY	27.019	1,65	219.867.236,51	1,50	48.733.944,05	1,32	24.006.709,60	1,62	8.138	1.804	889
32	İSPARTA	8.597	0,53	58.632.197,48	0,40	12.502.511,33	0,34	5.064.196,04	0,34	6.820	1.454	588
33	MERSİN	35.269	2,15	230.305.633,61	1,58	50.430.064,09	1,36	22.219.310,66	1,50	6.530	1.430	630
34	İSTANBUL	406.932	24,85	5.416.707.487,00	37,05	1.517.421.757,00	40,95	527.161.770,00	35,66	13.311	3.729	1.295
35	İZMİR	117.598	7,18	965.086.211,47	6,60	251.782.882,52	6,79	103.727.826,54	7,02	8.207	2.141	882
36	KARS	3.087	0,19	21.577.580,29	0,15	4.344.854,42	0,12	2.193.745,75	0,15	6.990	1.407	711
37	KASTAMONU	8.830	0,54	53.247.390,39	0,36	11.419.964,18	0,31	5.419.872,97	0,37	6.030	1.293	614
38	KAYSERİ	26.536	1,62	206.021.980,00	1,41	46.214.425,00	1,25	17.820.675,00	1,21	7.764	1.742	672
39	KIRKLARELİ	8.317	0,51	53.525.952,57	0,37	11.474.289,86	0,31	4.667.673,84	0,32	6.436	1.380	561
40	KIRŞEHİR	4.341	0,27	18.279.846,15	0,13	3.769.478,86	0,10	1.419.011,60	0,10	4.211	868	327
41	KOCAELİ	36.708	2,24	297.070.838,06	2,03	68.852.719,51	1,86	32.404.845,33	2,19	8.093	1.876	883
42	KONYA	47.567	2,90	301.057.918,06	2,06	62.626.358,31	1,69	30.308.592,31	2,05	6.329	1.317	637
43	KÜTAHYA	11.097	0,68	64.886.584,51	0,44	13.842.947,43	0,37	5.717.425,81	0,39	5.847	1.247	515
44	MALATYA	11.898	0,73	74.816.373,45	0,51	16.798.374,92	0,45	7.298.158,29	0,49	6.288	1.412	613
45	MANİSA	28.325	1,73	264.376.482,57	1,81	57.139.904,80	1,54	29.390.694,22	1,99	9.334	2.017	1.038
46	KAHRAMANMARAŞ	13.339	0,81	114.048.325,69	0,78	24.257.473,54	0,65	12.271.154,27	0,83	8.550	1.819	920
47	MARDİN	11.318	0,69	23.725.532,10	0,16	4.901.551,08	0,13	2.849.868,88	0,19	2.096	433	252
48	MUĞLA	28.954	1,77	249.153.292,67	1,70	58.458.437,30	1,58	27.381.281,30	1,85	8.605	2.019	946
49	MUŞ	2.501	0,15	10.068.321,17	0,07	2.150.437,60	0,06	918.051,62	0,06	4.026	860	367
50	NEVŞEHİR	6.907	0,42	24.053.908,37	0,16	4.943.866,33	0,13	2.008.511,38	0,14	3.483	716	291
51	NİĞDE	5.245	0,32	21.573.678,91	0,15	4.741.622,16	0,13	2.046.645,17	0,14	4.113	904	390
52	ORDU	11.248	0,69	94.596.265,00	0,65	20.593.087,76	0,56	10.623.105,97	0,72	8.410	1.831	944
53	RİZE	7.549	0,46	42.998.809,93	0,29	9.599.432,77	0,26	3.885.627,23	0,26	5.688	1.272	515
54	SAKARYA	17.453	1,07	113.027.542,01	0,77	25.499.189,64	0,69	11.496.946,79	0,78	6.476	1.458	659
55	SAMSUN	25.332	1,55	174.814.909,79	1,20	40.905.268,61	1,10	17.802.723,48	1,20	6.901	1.615	703
56	SİİRT	1.943	0,12	11.529.884,58	0,08	2.495.840,38	0,07	864.044,63	0,06	5.934	1.285	445

2006 VERGİLENDİRME DÖNEMİ GELİR VERGİSİ BEYANLARINA İLİŞKİN İLLER BAZINDA ALINAN BİLGİLER

(YTL.)

SIRA NO	İL ADI	ALINAN TOPLAM GELİR V. BEYANNAME SAYISI	TOPLAM BEYANNAME SAYISI İÇİNDEKİ ORANI	BEYAN EDİLEN MATRAHLAR TOPLAMI	TOPLAM MATRAHIN İÇİNDEKİ ORANI	TAHAKKUK EDEN GELİR VERGİSİ TOPLAMI	TOPLAM GELİR VERGİSİ İÇİNDEKİ ORANI	ÖDENECEK GELİR VERGİSİ TOPLAMI	TOPLAM ÖD. VERGİ İÇİNDEKİ ORANI	ORTALAMA		
										MATRAH	TAHAKKUK EDEN	ÖD. G.V.
57	SINOP	3.907	0,24	29.746.206,65	0,20	6.357.651,35	0,17	2.871.900,37	0,19	7.614	1.627	735
58	SIVAS	10.399	0,64	65.879.420,39	0,45	14.684.038,99	0,40	6.507.185,03	0,44	6.395	1.412	626
59	TEKİRDAĞ	18.384	1,12	143.080.897,20	0,98	31.314.360,35	0,85	14.602.179,22	0,99	7.783	1.703	794
60	TOKAT	9.417	0,58	58.827.386,61	0,40	13.573.084,96	0,37	5.453.040,80	0,37	6.247	1.441	579
61	TRABZON	15.067	0,92	119.318.310,69	0,82	27.956.424,26	0,75	11.135.050,18	0,75	7.919	1.855	739
62	TUNCELİ	1.148	0,07	6.488.033,37	0,04	1.331.757,94	0,04	491.349,00	0,03	5.652	1.160	428
63	ŞANLIURFA	19.693	1,20	94.442.222,58	0,65	18.814.686,61	0,51	11.197.606,78	0,76	4.796	955	569
64	UŞAK	8.055	0,49	52.291.491,05	0,36	11.203.826,89	0,30	4.860.635,81	0,33	6.492	1.391	603
65	VAN	8.140	0,50	34.722.280,60	0,24	7.769.293,14	0,21	3.383.028,99	0,23	4.266	954	416
66	YOZGAT	7.765	0,47	29.584.345,55	0,20	5.945.573,67	0,16	2.284.953,80	0,15	3.810	766	294
67	ZONGULDAK	12.359	0,75	11.070.938,31	0,08	25.926.974,36	0,70	12.109.649,22	0,82	896	2.098	980
68	AKSARAY	5.939	0,36	19.762.343,25	0,14	4.339.067,87	0,12	1.751.714,76	0,12	3.328	731	295
69	BAYBURT	1.090	0,07	6.027.262,28	0,04	1.249.357,06	0,03	529.251,75	0,04	5.530	1.146	486
70	KARAMAN	3.982	0,24	21.480.525,86	0,15	5.096.002,05	0,14	1.893.377,40	0,13	5.394	1.280	475
71	KIRIKKALE	5.325	0,33	18.071.584,77	0,12	4.606.446,98	0,12	2.224.708,09	0,15	3.394	865	418
72	BATMAN	3.617	0,22	14.231.835,03	0,10	3.084.454,60	0,08	1.202.918,15	0,08	3.935	853	333
73	ŞİRİNAK	5.134	0,31	7.629.741,50	0,05	1.621.779,53	0,04	710.100,78	0,05	1.486	316	138
74	BARTIN	3.668	0,22	25.415.846,26	0,17	5.649.877,86	0,15	2.373.344,85	0,16	6.929	1.540	647
75	ARDAHAN	1.312	0,08	7.618.403,99	0,05	1.625.038,93	0,04	833.718,69	0,06	5.807	1.239	635
76	İĞDIR	2.754	0,17	10.522.414,13	0,07	2.373.901,43	0,06	1.016.706,77	0,07	3.821	862	369
77	YALOVA	5.508	0,34	29.623.295,57	0,20	6.412.461,49	0,17	3.065.777,04	0,21	5.378	1.164	557
78	KARABÜK	5.788	0,35	39.967.939,78	0,27	9.811.734,39	0,26	3.966.554,03	0,27	6.905	1.695	685
79	KİLİS	1.691	0,10	9.998.375,16	0,07	2.362.826,59	0,06	981.074,72	0,07	5.913	1.397	580
80	OSMANİYE	6.871	0,42	35.841.717,25	0,25	7.671.999,19	0,21	3.722.285,52	0,25	5.216	1.116	542
81	DÜZCE	5.986	0,37	36.118.136,58	0,25	8.078.389,62	0,22	3.983.999,26	0,27	6.034	1.350	666
GENEL TOPLAM		1.637.454	100,00	14.618.041.975,20	100,00	3.705.698.664,65	100,00	1.478.348.056,00	100,00	8.927,3	2.263,1	902,8

**2006 VERGİLENDİRME DÖNEMİ GELİR VERGİSİ (G.M.S.İ.)
BEYANLARINA İLİŞKİN İLLER BAZINDA ALINAN BİLGİLER**

(YTL.)

SIRA NO	İL ADI	ALINAN TOPLAM GELİR V. BEYANNAME SAYISI	TOPLAM BEYANNAME SAYISI İÇİNDEKİ ORANI	BEYAN EDİLEN MATRAHLAR TOPLAMI	TOPLAM MATRAHIN İÇİNDEKİ ORANI	TAHAKKUK EDEN GELİR VERGİSİ (G.M.S.İ.) TOPLAMI	TOPLAM GEL.VER. (G.M.S.İ.) İÇİNDEKİ ORANI	ÖDENECEK GELİR VERGİSİ (G.M.S.İ.) TOPLAMI	TOPLAM ÖDENECEK VERGİ İÇİNDEKİ ORANI	ORTALAMA		
										MATRAH	TAHAKKUK EDEN	ÖDENECEK G.V.
1	ADANA	5.998	1,08	33.977.309,98	0,82	7.488.418,09	0,77	2.886.462,71	0,83	5.665	1.248	481
2	ADYAMAN	437	0,08	850.679,17	0,02	137.238,55	0,01	121.747,41	0,03	1.947	314	279
3	AFYONKARAHİSAR	2.164	0,39	7.992.143,04	0,19	1.571.806,49	0,16	805.361,58	0,23	3.693	726	372
4	AĞRI	104	0,02	435.204,49	0,01	101.900,16	0,01	44.002,69	0,01	4.185	980	423
5	AMASYA	1.392	0,25	3.470.201,21	0,08	637.994,60	0,07	413.215,34	0,12	2.493	458	297
6	ANKARA	79.931	14,44	503.204.854,96	12,07	114.604.974,24	11,78	40.569.700,60	11,66	6.295	1.434	508
7	ANTALYA	18.920	3,42	130.529.179,96	3,13	28.550.730,41	2,93	14.553.006,62	4,18	6.899	1.509	769
8	ARTVİN	909	0,16	1.718.396,45	0,04	280.293,63	0,03	254.430,32	0,07	1.890	308	280
9	AYDIN	9.285	1,68	36.547.405,36	0,88	7.589.599,88	0,78	3.905.668,05	1,12	3.936	817	421
10	BALIKESİR	10.186	1,84	35.086.626,56	0,84	6.582.403,96	0,68	3.510.386,65	1,01	3.445	646	345
11	BİLECİK	1.640	0,30	3.847.037,50	0,09	675.524,41	0,07	487.515,03	0,14	2.346	412	297
12	BİNGÖL	276	0,05	566.518,87	0,01	117.059,00	0,01	55.049,18	0,01	2.053	424	199
13	BİTLİS	109	0,02	295.339,15	0,01	57.597,02	0,01	32.596,66	0,01	2.710	528	299
14	BOLU	2.638	0,48	9.416.642,02	0,23	1.936.812,57	0,20	938.246,29	0,27	3.570	734	356
15	BURDUR	1.380	0,25	3.361.181,59	0,08	640.391,11	0,07	317.543,22	0,09	2.436	464	230
16	BURSA	20.564	3,71	133.851.108,81	3,21	29.650.904,68	3,05	10.866.306,45	3,12	6.509	1.442	528
17	ÇANAKKALE	5.651	1,02	14.981.250,86	0,36	2.658.631,44	0,27	1.861.806,66	0,54	2.651	470	329
18	ÇANKIRI	707	0,13	1.490.637,98	0,04	238.158,46	0,02	203.319,68	0,06	2.108	337	288
19	ÇORUM	2.250	0,41	6.374.093,16	0,15	1.241.229,07	0,13	776.378,27	0,22	2.833	552	345
20	DENİZLİ	10.835	1,96	40.169.173,53	0,96	7.591.856,27	0,78	4.448.507,15	1,28	3.707	701	411
21	DIYARBAKIR	723	0,13	3.814.498,04	0,09	788.395,54	0,08	325.573,48	0,09	5.276	1.090	450
22	EDİRNE	2.490	0,45	8.152.840,81	0,20	1.716.168,20	0,18	817.297,19	0,23	3.274	689	328
23	ELAZIĞ	1.302	0,24	4.810.062,96	0,12	984.469,82	0,10	470.214,25	0,14	3.694	756	361
24	ERZİNCAN	718	0,13	2.831.586,44	0,06	616.271,36	0,06	238.666,93	0,07	3.665	858	332
25	ERZURUM	1.668	0,30	4.790.028,36	0,11	1.025.260,59	0,11	703.631,39	0,20	2.872	615	422
26	ESKİŞEHİR	10.604	1,92	44.334.728,69	1,06	9.402.150,24	0,97	4.415.372,77	1,27	4.181	887	416
27	GAZİANTEP	2.692	0,49	11.877.982,62	0,28	2.450.819,69	0,25	955.494,85	0,27	4.338	910	355
28	GİRESUN	1.677	0,30	4.096.523,32	0,10	683.043,49	0,07	538.036,06	0,15	2.443	407	321

**2006 VERGİLENDİRME DÖNEMİ GELİR VERGİSİ (G.M.S.İ.)
BEYANLARINA İLİŞKİN İLLER BAZINDA ALINAN BİLGİLER**

(YTL.)

SIRA NO	İL ADI	ALINAN TOPLAM GELİR V. BEYANNAME SAYISI	TOPLAM BEYANNAME SAYISI İÇİNDEKİ ORANI	BEYAN EDİLEN MATRAHLAR TOPLAMI	TOPLAM MATRAHIN İÇİNDEKİ ORANI	TAHAKKUK EDEN GELİR VERGİSİ (G.M.S.İ.) TOPLAMI	TOPLAM GELİR VERGİSİ (G.M.S.İ.) İÇİNDEKİ ORANI	ÖDENECEK GELİR VERGİSİ (G.M.S.İ.) TOPLAMI	TOPLAM ÖDENECEK VERGİ İÇİNDEKİ ORANI	ORTALAMA		
										MATRAH	TAHAKKUK EDEN	ÖDENECEK G.V.
29	GÜMÜŞHANE	310	0,06	793.935,83	0,02	134.941,17	0,01	106.909,04	0,03	2.561	435	345
30	HAKKARİ	126	0,02	771.663,04	0,02	145.822,04	0,01	102.104,22	0,03	6.124	1.157	810
31	HATAY	2.510	0,45	10.507.953,61	0,25	2.107.579,52	0,22	1.070.889,59	0,31	4.186	840	427
32	İSPARTA	2.442	0,44	6.727.991,02	0,16	1.214.595,02	0,12	794.566,27	0,23	2.755	497	325
33	MERSİN	5.263	0,95	24.525.608,64	0,59	5.122.761,79	0,53	2.503.341,01	0,72	4.660	973	476
34	İSTANBUL	202.774	36,62	2.363.963.997,00	56,71	579.187.272,00	59,52	182.968.154,00	52,58	11.658	2.856	902
35	İZMİR	45.718	8,26	322.914.267,74	7,75	76.418.450,48	7,85	24.770.031,37	7,12	7.063	1.672	542
36	KARS	327	0,06	768.505,04	0,02	121.727,81	0,01	113.617,81	0,03	2.411	372	347
37	KASTAMONU	2.089	0,38	5.651.242,61	0,14	1.090.415,21	0,11	601.211,72	0,17	2.705	522	288
38	KAYSERİ	2.934	0,53	15.475.384,00	0,37	3.357.133,00	0,35	1.029.143,00	0,30	5.275	1.144	351
39	KIRKLARELİ	2.241	0,40	7.671.063,22	0,18	1.240.491,29	0,13	732.584,74	0,21	3.423	554	327
40	KİRŞEHİR	773	0,14	2.613.818,58	0,06	504.819,2200	0,05	265.735,64	0,08	3.381	653	344
41	KOCAELİ	7.406	1,34	38.222.655,06	0,92	8.013.109,3400	0,82	2.848.281,47	0,82	5.161	1.082	385
42	KONYA	7.392	1,34	31.065.158,60	0,75	6.376.713,76	0,66	3.164.514,00	0,91	4.203	863	428
43	KÜTAHYA	2.937	0,53	7.004.186,79	0,17	1.270.089,46	0,13	799.798,29	0,23	2.385	432	272
44	MALATYA	1.475	0,27	6.818.088,17	0,16	1.453.201,10	0,15	628.289,93	0,18	4.622	985	426
45	MANİSA	9.433	1,70	33.629.940,55	0,81	6.856.255,75	0,70	3.486.120,58	1,00	3.565	727	370
46	KAHRAMANMARAŞ	1.721	0,31	5.483.464,44	0,13	1.029.943,30	0,11	593.579,46	0,17	3.186	598	345
47	MARDİN	295	0,05	808.281,29	0,02	135.384,95	0,01	91.629,00	0,03	2.740	459	311
48	MUĞLA	8.733	1,58	54.215.511,80	1,30	12.100.274,31	1,24	7.649.275,09	2,20	6.208	1.386	876
49	MUŞ	83	0,01	261.187,63	0,01	45.039,04	0,00	24.767,98	0,01	3.147	543	298
50	NEŞEHİR	1.354	0,24	4.943.791,55	0,12	1.016.856,67	0,10	563.347,31	0,16	3.651	751	416
51	NİĞDE	528	0,10	1.855.848,51	0,04	274.490,73	0,03	196.349,35	0,06	3.515	520	372
52	ORDU	3.242	0,59	8.808.794,63	0,21	1.578.486,44	0,16	1.137.869,16	0,33	2.717	487	351
53	RİZE	1.577	0,28	7.314.403,42	0,18	1.640.414,60	0,17	622.678,51	0,18	4.638	1.040	395
54	SAKARYA	3.153	0,57	12.983.113,02	0,31	2.757.131,38	0,28	1.138.067,09	0,33	4.118	874	361
55	SAMSUN	6.125	1,11	26.329.466,39	0,63	5.583.184,17	0,57	2.293.912,96	0,66	4.299	912	375
56	SIIRT	197	0,04	363.280,48	0,01	61.818,39	0,01	53.196,10	0,02	1.844	314	270

**2006 VERGİLENDİRME DÖNEMİ GELİR VERGİSİ (G.M.S.İ.)
BEYANLARINA İLİŞKİN İLLER BAZINDA ALINAN BİLGİLER**

(YTL.)

SIRA NO	İL ADI	ALINAN TOPLAM GELİR V. BEYANNAME SAYISI	TOPLAM BEYANNAME SAYISI İÇİNDEKİ ORANI	BEYAN EDİLEN MATRAHLAR TOPLAMI	TOPLAM MATRAHIN İÇİNDEKİ ORANI	TAHAKKUK EDEN GELİR VERGİSİ (G.M.S.İ.) TOPLAMI	TOPLAM GELVER. (G.M.S.İ.) İÇİNDEKİ ORANI	ÖDENECEK GELİR VERGİSİ (G.M.S.İ.) TOPLAMI	TOPLAM ÖDENECEK VERGİ İÇİNDEKİ ORANI	ORTALAMA		
										MATRAH	ÖDENECEK G.V.	
57	SINOP	1.406	0,25	2.897.523,33	0,07	499.455,80	0,05	427.150,46	0,12	2.061	355	304
58	SIVAS	1.508	0,27	5.168.693,11	0,12	992.397,26	0,10	561.007,42	0,16	3.428	658	372
59	TEKİRDAĞ	4.835	0,87	18.275.539,27	0,44	3.567.806,42	0,37	1.795.059,83	0,52	3.780	738	371
60	TOKAT	1.682	0,30	4.510.772,01	0,11	779.721,98	0,08	579.818,30	0,17	2.682	464	345
61	TRABZON	5.946	1,07	23.230.633,07	0,56	4.666.083,04	0,48	2.673.072,83	0,77	3.907	785	450
62	TUNCELİ	368	0,07	945.189,40	0,02	152.424,56	0,02	135.316,93	0,04	2.568	414	368
63	ŞANLIURFA	477	0,09	2.782.548,23	0,07	669.962,32	0,07	228.054,72	0,07	5.833	1.405	478
64	UŞAK	1.920	0,35	5.119.518,61	0,12	909.406,45	0,09	609.106,48	0,18	2.666	474	317
65	VAN	359	0,06	2.302.922,14	0,06	502.735,53	0,05	160.246,46	0,05	6.415	1.400	446
66	YOZGAT	985	0,18	2.541.699,06	0,06	455.704,02	0,05	331.539,57	0,10	2.580	463	337
67	ZONGULDAK	5.232	0,94	18.112.847,31	0,43	3.448.567,88	0,35	1.939.281,68	0,56	3.462	659	371
68	AKSARAY	656	0,12	2.007.026,85	0,05	393.194,89	0,04	225.000,69	0,06	3.059	599	343
69	BAYBURT	281	0,05	796.601,73	0,02	143.378,18	0,01	106.119,02	0,03	2.835	510	378
70	KARAMAN	557	0,10	1.230.655,49	0,03	202.619,73	0,02	152.227,25	0,04	2.209	364	273
71	KIRIKKALE	1.267	0,23	2.630.447,95	0,06	556.584,72	0,06	224.279,09	0,06	2.076	439	177
72	BATMAN	198	0,04	972.406,41	0,02	218.346,55	0,02	166.357,56	0,05	4.911	1.103	840
73	ŞİRNAK	76	0,01	206.604,92	0,00	34.190,15	0,00	34.187,37	0,01	2.718	450	450
74	BARTIN	1.052	0,19	3.150.326,50	0,08	564.229,00	0,06	379.028,70	0,11	2.995	536	360
75	ARDAHAN	113	0,02	242.698,39	0,01	37.962,19	0,00	36.593,93	0,01	2.148	336	324
76	İĞİR	127	0,02	495.391,63	0,01	82.016,89	0,01	78.840,67	0,02	3.901	646	621
77	YALOVA	1.244	0,22	4.945.420,39	0,12	946.842,59	0,10	489.363,38	0,13	3.975	761	377
78	KARABÜK	1.603	0,29	4.507.361,57	0,11	885.967,62	0,09	363.147,62	0,10	2.812	553	227
79	KİLİS	197	0,04	763.372,38	0,02	148.456,44	0,02	71.665,34	0,02	3.875	754	364
80	OSMANİYE	386	0,07	830.123,24	0,02	154.853,28	0,02	98.622,04	0,03	2.151	401	255
81	DÜZCE	791	0,14	4.736.687,06	0,11	1.156.319,78	0,12	288.048,85	0,08	5.988	1.462	339
GENEL TOPLAM		553.674	100,00	4.168.388.038,60	100,00	973.027.742,18	100,00	347.978.638,36	100,00	7.528,6	1.757,4	628,5

**2006 VERGİLENDİRME DÖNEMİ KURUMLAR VERGİSİ
BEYANLARINA İLİŞKİN İLLER BAZINDA ALINAN BİLGİLER**

(YTL.)

SIRA NO	İL ADI	ALINAN TOPLAM KURUMLAR VERGİSİ BEYANNAMESİ SAYISI	TOPLAM BEYANNAMESİ SAYISI	TOPLAM BEYAN EDİLEN MATRAHLAR TOPLAMI	TOPLAM MATRAHIN İÇİNDEKİ ORANI	TAHAKKUK EDEN KURUMLAR VERGİSİ TOPLAMI	TOPLAM KURUMLAR VERGİSİ İÇİNDEKİ ORANI	ÖDENECEK KURUMLAR VERGİSİ TOPLAMI	TOPLAM ÖD. VERGİ İÇİNDEKİ ORANI	ORTALAMA		
										MATRAH	TAHAKKUK EDEN	
1	ADANA	10.704	2,07	677.758.516,91	1,13	139.991.143,23	1,17	13.858.656,57	2,29	63.318	13,078	1,295
2	ADYAMAN	1.166	0,23	16.844.922,27	0,03	2.913.693,29	0,02	729.732,09	0,12	14.447	2,499	626
3	AFYONKARAHİSAR	2.753	0,53	97.473.563,90	0,16	19.718.388,15	0,16	3.185.249,94	0,53	35.406	7,163	1,157
4	AĞRI	804	0,16	11.729.638,00	0,02	2.400.741,00	0,02	423.480,00	0,07	14.589	2,986	527
5	AMASYA	1.073	0,21	29.939.495,00	0,05	6.200.277,00	0,05	601.144,00	0,10	27.903	5,778	560
6	ANKARA	62.296	12,06	15.327.190.395,70	25,52	3.002.454.500,07	24,99	87.196.149,75	14,40	246.038	48,197	1,400
7	ANTALYA	20.462	3,96	668.972.677,39	1,11	135.562.811,81	1,13	25.273.913,71	4,17	32.741	6,634	1,237
8	ARTVİN	694	0,13	14.103.667,37	0,02	2.837.450,98	0,02	535.659,14	0,09	20.322	4,089	772
9	AYDIN	5.241	1,01	175.324.862,58	0,29	35.300.016,47	0,29	7.113.101,80	1,17	33.453	6,735	1,357
10	BALIKESİR	4.374	0,85	157.991.458,24	0,26	31.927.739,15	0,27	5.223.527,07	0,86	36.121	7,299	1,194
11	BİLECİK	728	0,14	29.153.636,19	0,05	5.996.721,51	0,05	811.253,93	0,13	40.046	8,237	1,114
12	BİNGÖL	870	0,17	10.850.164,27	0,02	2.169.995,96	0,02	298.770,53		12.471	2,494	343
13	BİTLİS	519	0,10	10.778.981,70	0,02	2.160.180,70	0,02	306.332,87	0,05	20.769	4,162	590
14	BOLU	1.421	0,28	138.251.554,57	0,23	27.782.154,06	0,23	1.057.045,46	0,17	97.292	19,551	744
15	BURDUR	1.233	0,24	37.089.828,10	0,06	7.433.631,51	0,06	1.441.961,85	0,24	30.081	6,029	1,169
16	BURSA	17.862	3,46	1.808.968.416,79	2,88	330.802.458,66	2,75	28.347.481,42	4,68	90.078	18,520	1,587
17	ÇANAKKALE	1.999	0,39	49.555.371,02	0,08	10.522.974,61	0,09	1.922.674,11	0,32	24.790	5,264	962
18	ÇANKIRI	504	0,10	6.950.872,49	0,01	1.390.154,05	0,01	221.027,95	0,04	13.791	2,758	439
19	ÇORUM	1.770	0,34	45.569.762,83	0,08	9.357.991,79	0,08	833.406,12	0,14	25.746	5,287	471
20	DENİZLİ	5.462	1,06	434.239.881,67	0,72	89.355.839,22	0,74	5.168.448,22	0,85	79.502	16,360	946
21	DIYARBAKIR	3.584	0,69	114.184.385,00	0,19	20.459.060,00	0,17	3.613.975,00	0,60	31.859	5,708	1,008
22	EDİRNE	1.814	0,35	45.986.084,36	0,08	9.646.130,81	0,08	1.193.673,59	0,20	25.351	5,318	658
23	ELAZIĞ	1.975	0,38	80.574.398,81	0,13	17.871.174,17	0,15	1.132.159,13	0,19	40.797	9,049	573
24	ERZİNCAN	599	0,12	9.496.083,04	0,02	1.934.397,57	0,02	431.969,24	0,07	15.853	3,229	721
25	ERZURUM	2.142	0,41	87.422.690,00	0,15	16.694.864,00	0,14	1.887.902,00	0,31	40.814	7,794	881
26	ESKİŞEHİR	4.359	0,84	348.601.596,83	0,58	70.596.261,45	0,59	7.743.746,91	1,28	79.973	16,196	1,776
27	GAZİANTEP	6.846	1,33	299.556.904,00	0,50	62.321.994,00	0,52	5.645.523,00	0,93	43.757	9,103	825
28	GİRESUN	1.486	0,29	25.810.018,35	0,04	5.218.538,68	0,04	648.897,68	0,11	17.369	3,512	437
29	GÜMÜŞHANE	308	0,06	2.297.313,12	0,00	457.907,96	0,00	75.126,00	0,01	7.459	1,487	244

**2006 VERGİLENDİRME DÖNEMİ KURUMLAR VERGİSİ
BEYANLARINA İLİŞKİN İLLER BAZINDA ALINAN BİLGİLER**

(YTL.)

SIRA NO	İL ADI	ALINAN TOPLAM KURUMLAR VERGİSİ BEYANNAME SAYISI	TOPLAM BEYANNAME SAYISI İÇİNDEKİ ORANI	BEYAN EDİLEN MATRAHLAR TOPLAMI	TOPLAM MATRAHIN İÇİNDEKİ ORANI	TAHAKKUK EDEN KURUMLAR VERGİSİ TOPLAMI	TOPLAM KURUMLAR VERGİSİ İÇİNDEKİ ORANI	ÖDENECEK KURUMLAR VERGİSİ TOPLAMI	TOPLAM ÖD. VERGİ İÇİNDEKİ ORANI	ORTALAMA		ÖD. K. V.
										MATRAH	TAHAKKUK EDEN	
30	HAKKARI	470	0,09	6.023.105,00	0,01	1.198.868,00	0,01	314.348,00	0,05	12.815	2.551	669
31	HATAY	4.975	0,96	199.563.206,93	0,33	40.347.494,30	0,34	5.157.135,04	0,85	40.113	8.110	1.037
32	İSPARTA	1.847	0,36	136.685.291,03	0,23	27.366.506,64	0,23	1.140.747,24	0,19	74.004	14.817	618
33	MERSİN	9.424	1,83	413.529.399,63	0,69	83.182.097,86	0,69	8.271.660,55	1,37	43.880	8.828	878
34	İSTANBUL	196.518	38,06	29.529.500.078,08	49,16	5.940.811.162,05	49,44	214.746.159,49	35,46	150.264	30.230	1.093
35	İZMİR	38.196	7,40	2.691.666.412,07	4,48	539.264.898,21	4,49	44.754.406,71	7,39	70.470	14.118	1.172
36	KARS	485	0,09	26.395.161,00	0,05	5.635.929,00	0,05	473.970,00	0,08	58.547	11.620	977
37	KASTAMONU	922	0,18	104.810.855,58	0,17	20.953.075,72	0,17	1.226.444,86	0,20	113.678	22.726	1.330
38	KAYSERİ	6.365	1,23	472.680.343,00	0,79	96.369.325,00	0,80	8.516.845,00	1,41	74.262	15.141	1.338
39	KIRKLARELİ	1.213	0,23	30.913.167,69	0,05	6.160.206,60	0,05	786.662,61	0,13	25.485	5.078	649
40	KIRŞEHİR	823	0,16	11.905.841,73	0,02	2.419.438,59	0,02	314.499,38	0,05	14.466	2.940	382
41	KOCAELİ	9.686	1,88	1.993.981.314,29	3,32	407.114.052,43	3,39	33.947.013,67	5,61	205.862	42.031	3.505
42	KONYA	11.174	2,16	509.447.893,70	0,85	105.856.757,89	0,88	13.061.147,11	2,16	45.592	9.473	1.171
43	KÜTAHYA	1.903	0,37	88.021.643,42	0,15	17.530.146,24	0,15	995.747,10	0,16	46.254	9.212	923
44	MALATYA	2.311	0,45	63.733.608,45	0,11	12.872.424,07	0,11	2.316.242,23	0,38	27.578	5.570	1.002
45	MANİSA	4.203	0,81	233.251.431,54	0,39	46.922.134,90	0,39	4.910.266,48	0,81	55.496	11.164	1.168
46	KAHRAMANMARAŞ	2.271	0,44	64.374.956,66	0,11	13.138.115,24	0,11	2.051.309,72	0,34	26.347	5.785	903
47	MARDİN	1.791	0,35	107.322.024,63	0,18	10.987.521,17	0,09	944.425,25	0,16	59.923	6.135	527
48	MUĞLA	8.054	1,56	283.265.959,62	0,47	56.888.202,01	0,47	9.604.676,35	1,59	35.171	7.061	1.193
49	MUŞ	660	0,13	9.406.957,41	0,02	1.888.969,46	0,02	363.332,88	0,06	14.253	2.862	551
50	NEVŞEHİR	1.417	0,27	20.196.088,00	0,03	4.069.233,00	0,03	932.560,00	0,15	14.253	2.872	658
51	NİĞDE	846	0,16	78.529.442,76	0,13	15.746.736,28	0,13	635.408,47	0,10	92.824	18.613	751
52	ORDU	2.023	0,39	71.835.516,85	0,12	11.063.941,14	0,09	2.288.705,83	0,38	35.509	5.469	1.131
53	RİZE	1.382	0,27	256.296.064,24	0,43	51.295.595,37	0,43	4.048.267,35	0,67	185.453	37.117	2.929
54	SAKARYA	4.065	0,79	225.917.911,21	0,38	49.699.435,78	0,41	4.973.168,13	0,82	55.576	12.226	1.223
55	SAMSUN	4.491	0,87	200.709.205,04	0,33	41.617.440,10	0,35	4.634.924,35	0,77	44.691	9.267	1.032
56	SIIRT	401	0,08	44.704.726,78	0,07	8.929.060,78	0,07	334.903,88	0,06	111.483	22.267	835
57	SİNOP	566	0,11	6.844.521,98	0,01	1.672.473,88	0,01	387.295,83	0,06	12.083	2.955	684
58	SIVAS	1.871	0,36	41.597.374,43	0,07	8.360.369,66	0,07	1.714.949,00	0,28	22.233	4.479	917

**2006 VERGİLENDİRME DÖNEMİ KURUMLAR VERGİSİ
BEYANLARINA İLİŞKİN İLLER BAZINDA ALINAN BİLGİLER**

(YTL.)

SIRA NO	İL ADI	ALINAN TOPLAM KURUMLAR VERGİSİ BEYANNAME SAYISI	TOPLAM BEYANNAME SAYISI İÇİNDEKİ ORANI	BEYAN EDİLEN MATRAHLAR TOPLAMI	TOPLAM MATRAHIN İÇİNDEKİ ORANI	TAHAKKUK EDEN KURUMLAR VERGİSİ TOPLAMI	TOPLAM KURUMLAR VERGİSİ İÇİNDEKİ ORANI	ÖDENECEK KURUMLAR VERGİSİ TOPLAMI	TOPLAM ÖD. VERGİ İÇİNDEKİ ORANI	ORTALAMA		
										MATRAH	TAHAKKUK EDEN	ÖD. K. V.
59	TEKİRDAĞ	4.100	0,79	253.621.069,00	0,42	50.890.332,00	0,42	4.078.760,00	0,67	61.859	12.412	995
60	TOKAT	1.481	0,29	34.455.029,09	0,06	7.025.873,32	0,06	914.621,75	0,15	23.265	4.744	618
61	TRABZON	3.127	0,61	126.649.313,30	0,21	25.447.097,80	0,21	3.028.384,80	0,50	40.502	8.138	968
62	TUNCELİ	156	0,03	2.094.606,51	0,00	417.693,84	0,00	83.274,51	0,01	13.427	2.678	534
63	ŞANLIURFA	2.799	0,54	80.233.555,42	0,13	14.105.964,23	0,12	2.586.806,38	0,43	28.665	5.040	924
64	UŞAK	1.498	0,29	37.285.360,49	0,06	7.573.723,10	0,06	733.922,10	0,12	24.890	5.056	490
65	VAN	1.957	0,38	30.365.891,51	0,05	5.806.803,34	0,05	1.333.109,15	0,22	15.517	2.967	681
66	YOZGAT	1.302	0,25	47.506.717,54	0,08	8.819.228,37	0,07	571.724,09	0,09	36.487	6.774	439
67	ZONGULDAK	2.111	0,41	678.478.952,00	1,13	136.165.888,00	1,13	2.522.946,00	0,42	321.402	64.503	1.195
68	AKSARAY	1.391	0,27	17.166.142,02	0,03	3.527.216,02	0,03	686.874,20	0,11	12.341	2.536	494
69	BAYBURT	209	0,04	2.297.475,85	0,00	456.340,52	0,00	89.973,51	0,01	10.993	2.183	430
70	KARAMAN	865	0,17	63.343.746,89	0,11	12.725.513,10	0,11	1.028.923,96	0,17	73.230	14.712	1.190
71	KIRIKKALE	1.182	0,23	19.226.192,22	0,03	3.845.219,06	0,03	874.386,40	0,14	16.266	3.253	740
72	BATMAN	1.281	0,25	22.508.246,18	0,04	4.545.126,46	0,04	455.001,73	0,08	17.571	3.548	355
73	ŞIRNAK	1.341	0,26	13.748.531,51	0,02	2.876.422,98	0,02	688.070,32	0,11	10.252	2.145	513
74	BARTIN	457	0,09	13.461.200,05	0,02	2.712.216,04	0,02	347.937,65	0,06	29.456	5.935	761
75	ARDAHAN	145	0,03	2.124.764,35	0,00	424.953,78	0,00	104.215,28	0,02	14.654	2.931	719
76	İSİDIR	428	0,08	6.298.384,00	0,01	1.192.472,00	0,01	322.333,00	0,05	14.716	2.786	753
77	YALOVA	1.203	0,23	25.087.043,36	0,04	5.036.218,83	0,04	1.211.241,66	0,20	20.854	4.186	1.007
78	KARABÜK	834	0,16	50.979.252,58	0,08	10.290.957,58	0,09	892.256,38	0,15	61.126	12.339	1.070
79	KILIS	217	0,04	1.878.972,76	0,00	375.794,57	0,00	24.542,46	0,00	8.659	1.732	113
80	OSMANIYE	1.171	0,23	20.612.766,18	0,03	4.141.247,00	0,03	788.213,94	0,13	17.603	3.537	673
81	DÜZCE	1.741	0,34	29.902.089,69	0,05	6.067.530,66	0,05	1.425.880,73	0,24	17.175	3.485	819
	GENEL TOPLAM	516.367	100,00	60.067.103.945,85	100,00	12.015.310.635,83	100,00	605.582.610,99	100,00	116.326,4	23.268,9	1.172,8

**MUHTASAR BEYANNAME ÖZETLERİNİN YILLAR İTİBARIYLA
KARŞILAŞTIRILMASI**

DÖNEM	DEĞERLENDİRİLEN BEYANNAME SAYISI	GELİR VERGİSİ KESİNTİ TUTARI (YTL)
2000	11.665	5.565.439.669,17
2001	19.017	10.255.542.443,26
2002	30.382	10.643.491.545,01
2003	1.165.608	12.547.345.255,00
2004	6.218.517	17.546.826.822,00
2005	7.421.615	21.799.869.841,00
2006	8.096.349	26.274.418.365,77
2007	8.681.324	32.074.861.291,53

**GENEL BÜTÇE VERGİ GELİRLERİ TAHSİLATI İLE GELİR İDARESİ BAŞKANLIĞI
HARCAMALARININ KARŞILAŞTIRILMASI**

YILLAR	VERGİ GELİRLERİ (Bin YTL.)	GELİR İDARESİ HARCAMALARI (Bin YTL.)	100 YTL. VERGİ TOPLAMAK İÇİN YAPILAN HARCAMA
2002	65.188.479	471.361	0,72
2003	89.893.112	666.651	0,74
2004	111.335.368	922.286	0,83
2005	131.948.778	1.042.775	0,79
2006	151.271.701	1.152.886	0,76
2007	171.094.564	1.274.629	0,74

NOT: Vergi Gelirleri rakamları brüt olup, Mahalli İdare ve Fon Payları ile Red ve İadeler dahil tutarlardır.

GSMH, GENEL BÜTÇE VERGİ GELİRLERİ VE VERGİ YÜKÜ (I)

(Bin YTL)

YILLAR	GSMH (*) (1)	VERGİ GELİRLERİ (**) (2)	VERGİ YÜKÜ (%) (2/1)
2002	275.032.366	65.188.479	23,7
2003	356.680.888	89.893.112	25,2
2004	428.932.343	111.335.368	26,0
2005	486.401.032	131.948.778	27,1
2006	575.783.962	151.271.701	26,3
2007	646.893.000 (***)	171.094.564	26,4

(*) 1987 Baz Yılı Eski Seri

(**) 2006-2007 yılları Bütçe Kanunu'nda, Mahalli İdare ve Fon Payları ile Red ve İadeler dahil olduğundan, Vergi Gelirleri rakamlarında da Mahalli İdare ve Fon Payları ile Red ve İadeler dahildir

(***) Gerçekleşme Tahmini.

GSYİH, GENEL BÜTÇE VERGİ GELİRLERİ VE VERGİ YÜKÜ (I)

(Bin YTL)

YILLAR	GSYİH (*) (1)	VERGİ GELİRLERİ (**) (2)	VERGİ YÜKÜ (%) (2/1)
2002	350.476.000	65.188.479	18,6
2003	454.781.000	89.893.112	19,8
2004	559.033.000	111.335.368	19,9
2005	648.932.000	131.948.778	20,3
2006	758.391.000	151.271.701	19,9
2007	856.387.000	171.094.564	20,0

(*) 1998 Baz Yılı Yeni Seri

(**) 2006-2007 yılları Bütçe Kanunu'nda, Mahalli İdare ve Fon Payları ile Red ve İadeler dahil olduğundan, Vergi Gelirleri rakamlarında da Mahalli İdare ve Fon Payları ile Red ve İadeler dahildir

GSMH, GENEL BÜTÇE VERGİ GELİRLERİ VE VERGİ YÜKÜ (II)

(Bin YTL)

YILLAR	GSMH (*) (1)	VERGİ GELİRLERİ (**) (2)	VERGİ YÜKÜ (%) (2/1)
2002	275.032.366	59.644.416	21,7
2003	356.680.888	81.783.798	22,9
2004	428.932.343	100.373.326	23,4
2005	486.401.032	119.627.198	24,6
2006	575.783.962	137.480.292	23,9
2007	646.893.000 (***)	152.831.736	23,6

(*) 1987 Baz Yılı Eski Seri

(**) Vergi Gelirleri rakamları Mahalli İdare ve Fon Payları dahil, Red ve İadeler hariç tutarlardır.

(***) Gerçekleşme Tahmini.

GSYİH, GENEL BÜTÇE VERGİ GELİRLERİ VE VERGİ YÜKÜ (II)

(Bin YTL)

YILLAR	GSYİH (*) (1)	VERGİ GELİRLERİ (**) (2)	VERGİ YÜKÜ (%) (2/1)
2002	350.476.000	59.644.416	17,0
2003	454.781.000	81.783.798	18,0
2004	559.033.000	100.373.326	18,0
2005	648.932.000	119.627.198	18,4
2006	758.391.000	137.480.292	18,1
2007	856.387.000	152.831.736	17,8

(*) 1987 Baz Yılı Eski Seri

(**) Vergi Gelirleri rakamları Mahalli İdare ve Fon Payları dahil, Red ve İadeler hariç tutarlardır.

GELİR, KURUMLAR VE KATMA DEĞER VERGİLERİNİN GENEL BÜTÇE VERGİ GELİRLERİ İÇİNDEKİ PAYI

(YTL.)

YILLAR	VERGİ GELİRLERİ	GELİR VERGİSİ	VERGİ GELİRLERİ İÇİNDEKİ PAYI (%)	KURUMLAR VERGİSİ	VERGİ GELİRLERİ İÇİNDEKİ PAYI (%)	TOPLAM K.D.V. (DAHİLDE+İTHALDE)	VERGİ GELİRLERİ İÇİNDEKİ PAYI (%)	GELİR VERGİSİ KURUMLAR VERGİSİ K.D.V TOPLAMI	VERGİ GELİRLERİ İÇİNDEKİ PAYI (%)
2002	59.631.868	13.717.660	23,0	5.575.495	9,3	20.400.201	34,2	39.693.356	66,6
2003	84.316.169	17.063.761	20,2	8.645.345	10,3	27.031.099	32,1	52.740.205	62,6
2004	101.038.904	19.689.593	19,5	9.619.359	9,5	34.325.208	34,0	63.634.160	63,0
2005	119.250.807	22.817.529	19,1	11.401.985	9,6	38.280.430	32,1	72.499.944	60,8

2006	151.271.701	31.727.644	21,0	12.447.354	8,2	50.723.560	33,5	94.898.558	62,7
2007	171.094.564	38.060.769	22,2	15.718.209	9,2	55.460.627	32,4	109.239.605	63,8

NOT: 1 - Önceki yıllarda aynı bazda olması için 2004-2005 rakamlarına Red ve İadeler dahil edilmiştir.

2 - 2006-2007 Yılları Bütçe Kanununda Mahalli İdare ve Fon Payları ile Red ve İadeler dahil olduğundan, 2006-2007 rakamlarında da Mahalli İdare ve Fon Payları ile Red ve İadeler dahildir.

GENEL BÜTÇE VERGİ GELİRLERİ TAHSİLAT ARTIŞI İLE TEFE ARTIŞININ KARŞILAŞTIRILMASI

YILLAR	GERÇEKLEŞEN TAHSİLAT (Bin YTL.)	BİR ÖNCEKİ YILA GÖRE TAHSİLAT ARTIŞI (%)	12 AYLIK ORTALAMALARA GÖRE TEFE (ÜFE) ARTIŞI (%)	12 AYLIK ORTALAMALARA GÖÖRE TEFE (ÜFE) ARTIŞI İLE VERGİ GELİRLERİ TAHSİLAT ARTIŞININ FARKI (%)
2002	59.631.868	50,1	50,1	0,0
2003	84.316.169	41,4	25,6	15,8
2004	101.038.904	19,8	11,1	8,7
2005	119.250.807	18,0	5,9	12,1
2005 (*)	131.948.778	18,5	5,9	12,6
2006	151.271.701	14,6	9,3	5,3
2007	171.094.564	13,1	6,3	6,8

NOT: 1 - Önceki yıllarla aynı bazda olması için 2004-2005 rakamlarına Red ve İadeler dahil edilmiştir.

2 - TEFE (ÜFE) rakamında 1993-2004 yılları için 1994=100 bazlı endeks, 2005-2007 yılları için 2003=100 bazlı endeks kullanılmıştır.

(*) 2006-2007 yılları Bütçe Kanunu'nda, Mahalli İdare ve Fon Payları ile Red ve İadeler dahil olduğundan ,
2005 yılı gelirlerine de Mahalli İdare ve Fon Payları ile Red ve İadeler eklenmiştir.

GENEL BÜTÇE VERGİ GELİRLERİ TAHSİLATININ NOMİNAL VE REEL ARTIŞ ORANLARI (2006-2007)

(BİN YTL.)

GELİRİN ÇEŞİDİ	2006	2007	Nominal Artış (%)	Reel (Üfe) (%)	Reel (Tüfe) (%)
VERGİ GELİRLERİ	151.271.701	171.094.564	13,1	6,4	4,0
GELİR VE KAZANÇ ÜZERİNDEN ALINAN VERGİLER	44.174.998	53.778.978	21,7	14,5	11,9
GELİR VERGİSİ	31.727.644	38.060.769	20,0	12,8	10,3
- Beyana Dayanan Gelir Vergisi	1.656.774	1.767.684	6,7	0,4	-1,9
- Basit Usulde Gelir Vergisi	167.689	198.221	18,2	11,2	8,7
- Gelir Vergisi Tevkifatı	28.900.776	35.005.804	21,1	13,9	11,4
- Gelir Geçici Vergisi	1.002.405	1.089.060	8,6	2,2	-0,1
KURUMLAR VERGİSİ	12.447.354	15.718.209	26,3	18,8	16,1
- Beyana Dayanan Kurumlar Vergisi	916.770	942.239	2,8	-3,3	-5,5
- Kurumlar Vergisi Tevkifatı	225.152	210.273	-6,6	-12,2	-14,1
- Kurumlar Geçici Vergisi	11.305.432	14.565.697	28,8	21,2	18,5
MÜLKİYET ÜZERİNDEN ALINAN VERGİLER	3.159.574	3.693.205	16,9	10,0	7,5
- Veraset ve İntikal Vergisi	121.964	136.442	11,9	5,2	2,9
- Motorlu Taşıtlar Vergisi	3.037.610	3.556.763	17,1	10,1	7,7
DAHİLDE ALINAN MAL VE HİZMET VERGİLERİ	68.986.181	76.040.176	10,2	3,7	1,3
DAHİLDE ALINAN KDV	25.291.023	28.964.999	14,5	7,7	5,3
- Beyana Dayanan Katma Değer Vergisi	24.307.045	28.105.401	15,6	8,8	6,3
- Katma Değer Vergisi Tevkifatı	983.978	859.598	-12,6	-17,8	-19,7
ÖZEL TÜKETİM VERGİSİ	37.102.948	39.350.616	6,1	-0,2	-2,5
- Petrol ve Doğalgaz Ürünlerine İlişkin ÖTV	20.708.290	22.235.675	7,4	1,0	-1,3
- Motorlu Taşıt Araçlarına İlişkin ÖTV	4.152.358	4.303.046	3,6	-2,5	-4,7
- Kolalı Gazoz, Alkollü İç. ve Tüt. Mamül. İlişkin ÖTV	11.263.042	11.764.341	4,5	-1,7	-4,0
- Dayanıklı Tüketim ve Diğer Mallara İlişkin ÖTV	979.258	1.047.554	7,0	0,6	-1,6
BANKA VE SİGORTA MUAMELELERİ VERGİSİ	2.630.207	3.176.000	20,8	13,6	11,0
ŞANS OYUNLARI VERGİSİ	368.769	326.500	-11,5	-16,7	-18,6
ÖZEL İLETİŞİM VERGİSİ	3.593.234	4.222.061	17,5	10,5	8,0
ULUSLARARASI TİC. VE MUAM. AL. VERGİLER	27.579.814	29.001.071	5,2	-1,1	-3,3
- Gümrük Vergileri	2.090.186	2.454.872	17,4	10,5	8,0
- İthalde Alınan Katma Değer Vergisi	25.432.537	26.495.628	4,2	-2,0	-4,2
- Diğer Dış Ticaret Gelirleri	57.091	50.571	-11,4	-16,7	-18,6
DAMGA VERGİSİ	3.167.251	3.676.900	16,1	9,2	6,7
HARÇLAR	4.042.603	4.855.613	20,1	13,0	10,4
- Tapu Harçları	1.629.295	2.012.191	23,5	16,2	13,6
- Yargı Harçları	635.812	752.020	18,3	11,3	8,8
- Noter Harçları	343.479	393.176	14,5	7,7	5,2
- Pasaport ve Konsolosluk Harçları	450.617	520.902	15,6	8,7	6,3
- Trafik Harçları	464.484	640.896	38,0	29,8	26,9
- Gemi Liman Harçları		8.782			
- İmtiyazname, Ruhsatname ve Diploma Harçları		810			
- Diğer Harçlar	518.916	526.836	1,5	-4,5	-6,7
BAŞKA YERDE SINIFLANDIRILMAYAN DİĞER VERGİLER	161.280	48.621	-69,9	-71,6	-72,3
- Kaldırılan Vergiler Artıkları	117.439	13.404	-88,6	-89,3	-89,5
- Başka Yerde Sınıflandırılmayan Diğer Vergiler	43.841	35.217	-19,7	-24,4	-26,1

KAYNAK : Muhasebat Genel Müdürlüğü

NOT : 2006-2007 yılları Bütçe Kanunu'nda, Mahalli İdare ve Fon Payları ile Red ve İadeler dahil olduğundan, gelirleri de Mahalli İdare ve Fon Payları ile Red ve İadeler eklenmiştir.

GENEL BÜTÇE VERGİ GELİRLERİ KÜMÜLATİF TAHAKKUK - TAHSİLAT SONUÇLARI

(BİN YTL.)

GELİRİN ÇEŞİDİ	TAHAKKUK			TAHSİLAT		
	2006 YILI	2007 YILI	DEĞİŞME (%)	2006 YILI	2007 YILI	DEĞİŞME (%)
VERGİ GELİRLERİ TOPLAMI	164.101.909	187.765.905	14,4	151.271.701	171.094.564	13,1
GELİR VE KAZANÇ ÜZERİNDEN ALINAN VERGİLER	49.943.886	61.180.210	22,5	44.174.998	53.778.978	21,7
Gelir Vergisi	36.194.424	43.433.706	20,0	31.727.644	38.060.769	20,0
Kurumlar Vergisi	13.749.462	17.746.504	29,1	12.447.354	15.718.209	26,3
MÜLKİYET ÜZERİNDEN ALINAN VERGİLER	4.668.079	5.471.585	17,2	3.159.574	3.693.205	16,9
Veraset ve İntikal Vergisi	212.219	239.255	12,7	121.964	136.442	11,9
Motorlu Taşıtlar Vergisi	4.455.860	5.232.330	17,4	3.037.610	3.556.763	17,1
DAHİLDE ALINAN MAL VE HİZMET VERGİLERİ	73.416.502	81.783.119	11,4	68.986.181	76.040.176	10,2
Dahilde Alınan Katma Değer Vergisi	29.101.883	33.728.770	15,9	25.291.023	28.964.999	14,5
Özel Tüketim Vergisi	37.652.425	40.168.634	6,7	37.102.948	39.350.616	6,1
Banka ve Sigorta Muameleleri Vergisi	2.695.631	3.327.124	23,4	2.630.207	3.176.000	20,8
Şans Oyunları Vergisi	368.771	326.735	-11,4	368.769	326.500	-11,5
Özel İletişim Vergisi	3.597.792	4.231.856	17,6	3.593.234	4.222.061	17,5
ULUSLARARASI TİC. VE MUAM. AL. VERGİLER	27.579.815	29.001.410	5,2	27.579.814	29.001.071	5,2
Gümrük Vergileri	2.090.187	2.455.170	17,5	2.090.186	2.454.872	17,4
İthalde Alınan Katma Değer Vergisi	25.432.537	26.495.669	4,2	25.432.537	26.495.628	4,2
Diğer Dış Ticaret Gelirleri	57.091	50.571	-11,4	57.091	50.571	-11,4
DAMGA VERGİSİ	3.750.612	4.447.643	18,6	3.167.251	3.676.900	16,1
HARÇLAR	4.471.166	5.713.296	27,8	4.042.603	4.855.613	20,1
- Tapu Harçları	1.677.475	2.069.789	23,4	1.629.295	2.012.191	23,5
- Yargı Harçları	967.369	1.494.252	54,5	635.812	752.020	18,3
- Noter Harçları	348.169	398.063	14,3	343.479	393.176	14,5
- Pasaport ve Konsolosluk Harçları	450.877	521.163	15,6	450.617	520.902	15,6
- Trafik Harçları	467.089	643.019	37,7	464.484	640.896	38,0
- Gemi Liman Harçları		9.398			8.782	
- İmtiyazname. Ruhsatname ve Diploma Harçları		839			810	
- Diğer Harçlar	560.187	576.773	3,0	518.916	526.836	1,5
BAŞKA YERDE SINIFLANDIRILMAYAN DİĞER VERGİLER	271.849	168.642	-38,0	161.280	48.621	-69,9
Kaldırılan Vergiler Artıkları	226.487	118.635	-47,6	117.439	13.404	-88,6
Başka Yerde Sınıflandırılmayan Diğer Vergiler	45.362	50.007	10,2	43.841	35.217	-19,7

KAYNAK : Muhasebat Genel Müdürlüğü

NOT : 2006-2007 yılları Bütçe Kanunu'nda, Mahalli İdare ve Fon Payları ile Red ve İadeler dahil olduğundan, rakamlara da Mahalli İdare ve Fon Payları ile Red ve İadeler eklenmiştir.

GENEL BÜTÇE VERGİ GELİRLERİ BÜTÇE KANUNU'NUN GERÇEKLEŞME ORANLARI

(BİN YTL.)

GELİR ÇEŞİTLERİ	2007 YILI BÜTÇE KANUNU (1)	2007 YILI TAHSİLATI (2)	GERÇEKLEŞME ORANI (%) (2/1)
VERGİ GELİRLERİ TOPLAMI	173.861.616	171.094.564	98,4
GELİR VE KAZANÇ ÜZERİNDEN ALINAN VERGİLER	51.333.083	53.778.978	104,8
Gelir Vergisi	36.922.897	38.060.769	103,1
Kurumlar Vergisi	14.410.186	15.718.209	109,1
MÜLKİYET ÜZERİNDEN ALINAN VERGİLER	3.660.876	3.693.205	100,9
Veraset ve İntikal Vergisi	135.815	136.442	100,5
Motorlu Taşıtlar Vergisi	3.525.061	3.556.763	100,9
DAHİLDE ALINAN MAL VE HİZMET VERGİLERİ	78.354.418	76.040.176	97,0
Dahilde Alınan Katma Değer Vergisi	29.621.613	28.964.999	97,8
Özel Tüketim Vergisi	41.135.177	39.350.616	95,7
Banka ve Sigorta Muameleleri Vergisi	3.119.701	3.176.000	101,8
Şans Oyunları Vergisi	420.269	326.500	77,7
Özel İletişim Vergisi	4.057.658	4.222.061	104,1
ULUSLARARASI TİC. VE MUAM. AL. VERGİLER	32.065.135	29.001.071	90,4
Gümrük Vergileri	2.385.121	2.454.872	102,9
İthalde Alınan Katma Değer Vergisi	29.585.311	26.495.628	89,6
Diğer Dış Ticaret Gelirleri	94.703	50.571	53,4
DAMGA VERGİSİ	3.667.332	3.676.900	100,3
HARÇLAR	4.707.707	4.855.613	103,1
Tapu Harçları	1.662.933	2.012.191	121,0
Yargı Harçları	579.534	752.020	129,8
Noter Harçları	436.311	393.176	90,1
Pasaport ve Konsolosluk Harçları	637.467	520.902	81,7
Trafik Harçları	589.882	640.896	108,6
Gemi Liman Harçları	178.190	8.782	4,9
İmtiyazname, Ruhsatname ve Diploma Harçları	222.600	810	0,4
Diğer Harçlar	400.790	526.836	131,4
BAŞKA YERDE SINIFLANDIRILMAYAN DİĞER VERGİLER	73.065	48.621	66,5
Kaldırılan Vergiler Artıkları	42.492	13.404	31,5
Başka Yerde Sınıflandırılmayan Diğer Vergiler	30.573	35.217	115,2

KAYNAK : Muhasebat Genel Müdürlüğü

NOT : 2007 yılı Bütçe Kanunu'nda, Mahalli İdare ve Fon Payları ile Red ve İadeler dahil olduğundan, tahsilat rakamları da Mahalli İdare ve Fon Payları ile Red ve İadeleri kapsamaktadır.

2007 YILI İTİBARIYLA İLLER BAZINDA GENEL BÜTÇE VERGİ GELİRLERİ

(YTL.)

SIRA NO	İLLER	TAHAKKUK [1]	TAHSİLAT [2]	TAHSİLAT ORANI (%) (2/1)	VERGİ GELİRLERİNİN TOPLAM TAHSİLAT İÇİNDEKİ PAYI (%)
1	ADANA	1.880.829.538	1.502.331.356	79,88	0,88
2	ADİYAMAN	172.973.772	129.796.053	75,04	0,08
3	AFYONKARAHİSAR	395.224.526	305.654.690	77,34	0,18
4	AĞRI	110.991.694	93.426.577	84,17	0,05
5	AMASYA	158.635.597	134.240.658	84,62	0,08
6	ANKARA	22.173.848.959	19.763.260.539	89,13	11,55
7	ANTALYA	2.680.046.215	2.210.977.039	82,50	1,29
8	ARTVİN	117.913.332	96.344.219	81,71	0,06
9	AYDIN	787.299.788	638.604.837	81,11	0,37
10	BALIKESİR	1.061.630.418	902.389.349	85,00	0,53
11	BİLECİK	154.882.329	121.651.157	78,54	0,07
12	BİNGÖL	58.816.507	50.589.633	86,01	0,03
13	BİTLİS	68.314.985	57.278.511	83,84	0,03
14	BOLU	311.200.244	246.019.468	79,06	0,14
15	BURDUR	167.994.518	140.733.590	83,77	0,08
16	BURSA	5.345.578.994	4.790.470.090	89,62	2,80
17	ÇANAKKALE	417.095.354	349.811.195	83,87	0,20
18	ÇANKIRI	83.884.241	67.842.839	80,88	0,04
19	ÇORUM	257.896.641	222.364.345	86,22	0,13
20	DENİZLİ	1.095.540.456	930.891.916	84,97	0,54
21	DİYARBAKIR	492.131.153	424.214.953	86,20	0,25
22	EDİRNE	407.682.046	358.088.016	87,84	0,21
23	ELAZIĞ	286.283.935	245.501.276	85,75	0,14
24	ERZİNCAN	103.214.107	85.809.571	83,14	0,05
25	ERZURUM	360.536.284	301.418.478	83,60	0,18
26	ESKİŞEHİR	1.028.707.240	905.461.561	88,02	0,53
27	GAZİANTEP	1.116.876.112	879.475.247	78,74	0,51
28	GİRESUN	200.736.343	165.108.392	82,25	0,10
29	GÜMÜŞHANE	39.521.730	35.385.345	89,53	0,02
30	HAKKARİ	54.903.566	43.563.673	79,35	0,03
31	HATAY	1.768.385.624	1.603.951.721	90,70	0,94
32	ISPARTA	316.277.158	276.723.096	87,49	0,16
33	MERSİN	3.679.668.724	3.356.535.299	91,22	1,96
34	İSTANBUL	80.970.031.871	75.291.759.618	92,99	44,01
35	İZMİR	17.479.442.791	16.285.934.148	93,17	9,52
36	KARS	92.811.085	74.466.060	80,23	0,04
37	KASTAMONU	239.503.668	201.400.226	84,09	0,12
38	KAYSERİ	1.234.167.597	1.071.974.259	86,86	0,63
39	KIRKLARELİ	373.986.493	319.338.500	85,39	0,19
40	KIRŞEHİR	109.587.416	85.575.354	78,09	0,05
41	KOCAELİ	23.923.812.460	23.059.535.219	96,39	13,48
42	KONYA	1.495.978.323	1.223.058.525	81,76	0,71
43	KÜTAHYA	378.420.024	321.999.360	85,09	0,19
44	MALATYA	350.968.331	290.591.358	82,80	0,17
45	MANİSA	1.150.430.121	933.327.080	81,13	0,55
46	KAHRAMANMARAŞ	446.916.253	382.580.335	85,60	0,22
47	MARDİN	217.219.712	163.128.438	75,10	0,10
48	MUĞLA	1.150.843.502	891.962.844	77,51	0,52
49	MUŞ	73.163.195	58.367.218	79,78	0,03
50	NEVŞEHİR	144.137.421	109.361.861	75,87	0,06
51	NİĞDE	161.395.477	135.883.083	84,19	0,08

2007 YILI İTİBARIYLA İLLER BAZINDA GENEL BÜTÇE VERGİ GELİRLERİ
(YTL.)

SIRA NO	İLLER	TAHAKKUK [1]	TAHSİLAT [2]	TAHSİLAT ORANI (%) (2/1)	VERGİ GELİRLERİNİN TOPLAM TAHSİLAT İÇİNDEKİ PAYI (%)
52	ORDU	397.947.718	331.495.989	83,30	0,19
53	RİZE	313.199.089	284.792.524	90,93	0,17
54	SAKARYA	897.105.472	721.067.491	80,38	0,42
55	SAMSUN	1.078.726.216	915.809.605	84,90	0,54
56	SİİRT	79.369.301	68.706.591	86,57	0,04
57	SİNOP	103.676.414	79.702.917	76,88	0,05
58	SİVAS	391.793.333	301.486.979	76,95	0,18
59	TEKİRDAĞ	1.647.764.306	1.479.699.798	89,80	0,86
60	TOKAT	249.607.045	210.705.215	84,41	0,12
61	TRABZON	682.586.661	589.785.936	86,40	0,34
62	TUNCELİ	33.897.745	31.344.330	92,47	0,02
63	ŞANLIURFA	453.692.769	350.547.013	77,27	0,20
64	UŞAK	203.949.241	176.678.105	86,63	0,10
65	VAN	266.518.795	226.360.688	84,93	0,13
66	YOZGAT	208.233.031	141.940.148	68,16	0,08
67	ZONGULDAK	1.181.743.383	1.033.724.705	87,47	0,60
68	AKSARAY	296.515.361	260.966.819	88,01	0,15
69	BAYBURT	25.646.965	23.263.670	90,71	0,01
70	KARAMAN	122.184.777	104.036.054	85,15	0,06
71	KIRIKKALE	476.591.116	431.219.472	90,48	0,25
72	BATMAN	135.514.731	109.588.154	80,87	0,06
73	ŞIRNAK	107.413.503	70.978.208	66,08	0,04
74	BARTIN	98.693.174	85.034.504	86,16	0,05
75	ARDAHAN	29.076.496	24.127.944	82,98	0,01
76	İĞDIR	71.198.383	41.606.127	58,44	0,02
77	YALOVA	212.977.574	163.949.805	76,98	0,10
78	KARABÜK	216.320.474	189.913.503	87,79	0,11
79	KİLİS	34.824.561	27.897.433	80,11	0,02
80	OSMANİYE	156.372.427	113.442.421	72,55	0,07
81	DÜZCE	244.427.160	168.534.186	68,95	0,10
TOPLAM		187.765.905.090	171.094.564.507	91,12	100,00

KAYNAK: Muhasebat Genel Müdürlüğü

NOT: 1- Merkez tahsilatı Ankara içerisinde gösterilmiştir.
2- 2007 Yılı Bütçe Kanunu'nda Mahalli İdare ve Fon Payları ile Red ve İadeler dahil olduğundan, 2007 rakamlarında da Mahalli İdare ve Fon Payları ile Red ve İadeler dahildir.