



**SiiRT** *Bilimin Işığında*  
**ÜNİVERSİTESİ**

**2023 MALİ YILI**  
**PERFORMANS PROGRAMI**

Strateji Geliştirme Daire Başkanlığı  
Şubat 2023



## İçindekiler

SUNUŞ.....	4
I. GENEL BİLGİLER .....	5
A. YETKİ, GÖREV VE SORUMLULUKLAR .....	6
B. ÖRGÜT YAPISI .....	8
C. EĞİTİM-ÖĞRETİM, BİLİMSEL ARAŞTIRMALAR ve TOPLUMA HİZMET .....	13
C.1. EĞİTİM-ÖĞRETİM FAALİYETLERİ.....	13
C.1.A. ÖĞRETİM ÜYESİ YETİŞTİRME PROGRAMI (ÖYP).....	13
C.2. BİLİMSEL ARAŞTIRMA PROJELERİ .....	14
C.3. TOPLUMA HİZMET .....	15
D. İNSAN KAYNAKLARI .....	15
E. ÖĞRENCİ SAYILARI .....	17
F. FİZİKSEL KAYNAKLAR.....	17
F.1. Fiziksel Yapı.....	17
E.1.A Taşınmazlar.....	20
E.1.B. Mevcut Taşıtlar .....	21
F.2. KÜTÜPHANE VE TEKNOLOJİK KAYNAKLAR.....	21
F.2.A KÜTÜPHANE KAYNAKLARI .....	21
F.2.B. Bilgi ve Teknolojik Kaynaklar Bilişim Alt Yapısı .....	24
ÜNİVERSİTEMİZDE ÜCRETSİZ ERİŞİLEBİLEN E-KAYNAKLAR; .....	22
II. PERSORMANS BİLGİLERİ .....	26
AMAÇ VE HEDEFLER .....	27
Misyon ve Vizyon.....	27
PERFORMANS HEDEFİ, GÖSTERGE VE FAALİYETLER .....	28
AMAÇ VE HEDEFLER .....	28
ALT PROGRAM HEDEFLERİ VE STRATEJİK PLAN İLİŞKİSİ .....	30

## SUNUŞ



Üniversitemiz, 5018 sayılı Kamu Mali Yönetimi ve Kontrol Kanunu ve On Birinci Kalkınma Planında ortaya konulan mali yönetim sistemi ve program bütçe yaklaşımı çerçevesinde hizmetlerin ihtiyaçlar ve önceliklere uygun bir şekilde hayata geçirilmesi ve kaynakların etkin, ekonomik ve verimli kullanılmasına yönelik çalışmalarını 2023 Yılı Performans Programı çalışması ile devam ettirmektedir.

Ülkemizin gerek gelecekte rekabet gücünün artırılması, gerekse üniversitelere ayrılan kamukaynağının etkin, ekonomik ve verimli kullanılması yönünden üniversitelerin mali yönetimi bugün geçmişten daha fazla önemli bir konu haline gelmiştir. Bu anlamda, Siirt Üniversitesi olarak diğer üniversiteler için uygulanabilir bir mali yönetim sistemi geliştirme çabası içinde stratejik

plan, performans programı ve iç kontrol sistemi çalışmalarına uluslararası uygulamaları da dikkate alarak devam etmektedir.

2021 yılı itibari ile uygulamaya konulan program bütçe sistemi, kamu kaynaklarının belirlenen programlara tahsis edilerek bir yandan da üniversitenin amaç ve hedefleri doğrultusunda kullanılmasını sağlayan, performans ölçümü ve değerlendirmesi yaparak ulaşılmak istenen hedeflere ulaşıp ulaşılmadığını tespit eden ve sonuçları raporlayan bir bütçeleme sistemidir.

2023 Yılı Performans Programı, Program Bütçe Rehberine uygun olarak hazırlanmıştır. Program bütçede eğitim, araştırma, yönetim ve destek alanlarında toplam 3 adet program, 6 adet alt program ve bu programları hayata geçirecek 25 adet faaliyet öngörülmüştür. Bu doğrultuda Üniversitemize tanımlanan program, alt program, alt program performans göstergeleri ve faaliyetlere yer verilmiştir. Faaliyetler Üniversitemiz 2023 Yılı Bütçesine uygun olarak maliyetlendirilmiştir.

Bu kapsamda, Üniversitemizin akademik ve idari bütün birimlerinin katkısı ve somut sahiplenmesiyle hayata geçirilecek olan bu programın başarısının, izleyen dönemde Üniversitemiz adına çok daha iyi işler yapmamıza yönelik adımlarımızın yolunu açacağına inanmaktayım. Bu vesile ile katkıda bulunan bütün birimlerimize emekleri için teşekkür ederim.

Prof. Dr. Nihat ŞINDAK  
Siirt Üniversitesi Rektörü

## I. GENEL BİLGİLER

Siirt Üniversitesi; 29.05.2007 tarih ve 26536 sayılı Resmi Gazete 'de yayımlanan 2809 sayılı kanun maddesiyle kurulmuştur. Üniversitemiz, 2007 yılından itibaren eğitim, öğretim ve araştırma geliştirme çalışmaları ile kamu hizmetini sürdürmektedir. Üniversitemiz 2007'de kurulmasına rağmen üniversitemizin kökleri 1963 yılında açılan Sağlık Sosyal ve Yardım Bakanlığı'na bağlı Siirt Sağlık Okulu'na ve 1967 yılında açılan Milli Eğitim Bakanlığı'na bağlı Kız İlköğretim Okulu'na dayanmaktadır. Kız İlköğretim Okulu 1976 yılında Dicle Üniversitesi'ne bağlı 2 yıllık Eğitim Enstitüsü'ne dönüştürülmüştür. Bu Enstitü 1982 yılında Siirt Eğitim Yüksekokulu, 1992 yılında Siirt Eğitim Fakültesi adını almıştır.

Üniversitemiz; Eğitim, Fen-Edebiyat, Güzel Sanatlar ve Tasarım, İktisadi ve İdari Bilimler, İlahiyat, Mühendislik, Sağlık Bilimleri, Tıp, Veteriner ve Ziraat Fakültesi olmak üzere 10 fakülte; Beden Eğitimi ve Spor, Yabancı Diller ve Turizm İşletmeciliği ve Otelcilik Yüksekokulu olmak üzere 3 Yüksekokul; Fen Bilimleri, Sosyal Bilimler, Yaşayan Diller ve Sağlık Bilimleri Enstitüsü olmak üzere 4 Enstitü; Sosyal Bilimler, Teknik Bilimler, Sağlık Hizmetleri, Kurtalan, Eruh ve Tasarım Meslek Yüksekokulu olmak üzere 6 Meslek Yüksekokulu ile Arıcılık Uygulama ve Araştırma, Bağcılık, Uygulama ve Araştırma, Bilim ve Teknoloji Uygulama ve Araştırma, Deney Hayvanları Uygulama ve Araştırma, Hayvan Sağlığı Uygulama ve Araştırma, Öğretme ve Öğrenme Uygulama ve Araştırma, İbrahim Hakkı Uzaktan Algılama Uygulama ve Araştırma, Kadın Sorunları Uygulama ve Araştırma, Kariyer Araştırma Planlama ve Uygulama, Kamu-Üniversite Sanayi İşbirliği Araştırma ve Uygulama, Küçük ve Büyükbaş Hayvan Yetiştiriciliği Araştırma ve Uygulama, Siirt ve Yöresi El Sanatları Araştırma ve Uygulama, Siirt ve Yöresi Tarih-Kültür Uygulama ve Araştırma, Sürekli Eğitim Araştırma ve Uygulama, Tarım Çalışmaları Uygulama ve Araştırma Müdürlüğü, Teknoloji Transfer Ofisi Uygulama ve Araştırma Merkezi, Türkçe Öğretimi Uygulama ve Araştırma, Uzaktan Eğitim Araştırma ve Uygulama ve Yaban Hayvanları Koruma, Rehabilitasyon Uygulama ve Araştırma Merkezi, olmak üzere 20 Adet Araştırma ve Uygulama Merkezi bulunmaktadır.

Üniversitemiz, Kezer Yerleşkesi, şehir merkezinde bulunan Şehir Yerleşkesi ile Kurtalan ve Eruh Yerleşkelerinde eğitim-öğretim, araştırma çalışmalarını sürdürmektedir. Şehir Yerleşkesinde; Tıp Fakültesi, Sosyal Bilimler Meslek Yüksekokulu ve Lojmanlar yer almaktadır. Eruh yerleşkesinde Eruh Meslek Yüksekokulu ve Kurtalan yerleşkesinde Kurtalan Meslek Yüksekokulu bulunmaktadır. Kezer Yerleşkesinde ise Rektörlük Binası, Enstitüler, Mühendislik, Eğitim, Fen-Edebiyat, Ziraat, Veteriner, İktisadi ve İdari Bilimler, Güzel Sanatlar ve Tasarım, Sağlık Bilimleri ve İlahiyat Fakülteleri, Beden Eğitimi ve Spor Yüksekokulu, Turizm İşletmeciliği ve Otelcilik Yüksekokulu Yabancı Diller Yüksekokulu Prof. Dr. İhsan Süreyya Sırma Merkez Kütüphanesi, Kampüs Camii, Personel ve Öğrenci Yemekhanesi ve Sağlık Ocağı faaliyetlerini sürdürmektedir. Ayrıca, Kezer Yerleşkesinde Bilim ve Teknoloji Uygulama ve Araştırma Merkezi Laboratuvarı, Halı ve Futbol Sahası, Kapalı Spor Salonu, Tenis Kortları, Fitness Salonları, Basketbol ve Voleybol Sahası ve Konuk Evi hizmet vermektedir.

## A. YETKİ, GÖREV VE SORUMLULUKLAR

Anayasanın 130. maddesinde yer aldığı üzere Yükseköğretim Kurumları “Çağdaş eğitim-öğretim esaslarına dayanan bir düzen içinde milletin ve ülkenin ihtiyaçlarına uygun insan gücü yetiştirmek amacı ile ortaöğretime dayalı çeşitli düzeylerde eğitim-öğretim, bilimsel araştırma, yayın ve danışmanlık yapmak, ülkeye ve insanlığa hizmet etmek üzere çeşitli birimlerden oluşan kamu tüzel kişiliğine ve bilimsel özerkliğe sahip Devlet tarafından kanunla kurulan kurumlar” olarak tanımlanmıştır.

Anayasanın, Yükseköğretim Kurumlarının kuruluş ve organları ile işleyişleri ve bunların seçimleri, görev, yetki ve sorumlulukları ile mali kaynakların kullanılması kanunla düzenlenir hükmü gereğince hazırlanan ve yürürlükte bulunan 2547 sayılı Yükseköğretim Kanun’unun 12. maddesinde Yükseköğretim Kurumlarının görevleri aşağıdaki şekilde sıralanmıştır.

- Çağdaş uygarlık ve eğitim-öğretim esaslarına dayanan bir düzen içinde, toplumun ihtiyaçları ve kalkınma planları ilke ve hedeflerine uygun ve ortaöğretime dayalı çeşitli düzeylerde eğitim- öğretim, bilimsel araştırma, yayım ve danışmanlık yapmak,
- Kendi ihtisas gücü ve maddi kaynaklarını rasyonel, verimli ve ekonomik şekilde kullanarak, milli eğitim politikası ve kalkınma planları ilke ve hedefleri ile Yükseköğretim Kurulu tarafından yapılan ve programlar doğrultusunda, ülkenin ihtiyacı olan dallarda ve sayıda insan gücü yetiştirmek,
- Türk toplumunun yaşam düzeyini yükseltici ve kamuoyunu aydınlatıcı bilim verilerini söz, yazı ve diğer araçlarla yaymak,
- Örgün, yaygın, sürekli ve açık eğitim yoluyla toplumun özellikle sanayileşme ve tarımda modernleşme alanlarında eğitilmesini sağlamak,
- Ülkenin bilimsel, kültürel, sosyal ve ekonomik yönlerden ilerlemesini ve gelişmesini ilgilendiren sorunlarını, diğer kuruluşlarla işbirliği yaparak, kamu kuruluşlarına önerilerde bulunmak suretiyle öğretim ve araştırma konusu yapmak, sonuçlarını toplumun yararına sunmak ve kamu kuruluşlarıncı istenecek inceleme ve araştırmaları sonuçlandırarak düşüncelerini ve önerilerini bildirmek,
- Eğitim-öğretim seferberliği içinde, örgün, yaygın, sürekli ve açık eğitim hizmetini üstlenen kurumlara katkıda bulunacak önlemleri almak,
- Yörelereindeki tarım ve sanayinin gelişmesine ve ihtiyaçlarına uygun meslek elemanlarının yetişmesine ve bilgilerinin gelişmesine katkıda bulunmak, sanayi, tarım ve sağlık hizmetleri ile diğer hizmetlerde modernleşmeyi, üretimde artışı sağlayacak çalışma ve programlar yapmak, uygulamak ve yapılanlara katılmak, bununla ilgili kurumlarla işbirliği yapmak ve çevre sorunlarına çözüm getirici önerilerde bulunmak,
- Eğitim teknolojisini üretmek, geliştirmek, kullanmak, yaygınlaştırmak,
- Yükseköğretimin uygulamalı yapılmasına ait eğitim-öğretim esaslarını geliştirmek, döner sermaye işletmelerini kurmak, verimli çalıştırmak ve bu faaliyetlerin geliştirilmesine ilişkingerekli düzenlemeleri yapmak.

Üniversitemiz, mali kaynaklarının plan, program, bütçe ilişkisini kuracak şekilde etkin, ekonomik ve verimli kullanımına yönelik olarak 5018 sayılı Kamu Mali Yönetim ve Kontrol Kanunu kapsamında üst yönetici sıfatı ile Rektöre verilen temel görev ve sorumluluklar aşağıda yer alan kutularda süreçler çerçevesinde belirtilmiştir.

<b>STRATEJİK PLAN</b>	<ul style="list-style-type: none"><li>•Üniversitenin Stratejik Plan hazırlık çalışmalarının başladığı iç genelge ile duyurur,</li><li>•Üniversitenin misyon ve vizyonu ile stratejik amaç ve hedeflerin belirlendiği Stratejik Planı onaylar.</li></ul>
<b>BÜTÇE VE PERFORMANS PROGRAMI</b>	<p>Üniversite çok yıllık bütçesinin, Ülkenin kalkınma planı, yıllık programları ile Üniversitenin Stratejik Plan, Performans Programı ve hizmet gereklerine uygun olarak hazırlanmasını sağlar ve uygulanmasını izler, Üniversite çok yıllık bütçe teklifini Hazine ve Maliye Bakanlığı ile Cumhurbaşkanlığı Strateji ve Bütçe Başkanlığına, Performans Programını ise Hazine ve Maliye Bakanlığı ile Strateji ve Bütçe Başkanlığına gönderilmek üzere Milli Eğitim Bakanı ile birlikte imzalar,</p> <p>Üniversite yatırım programı teklifini onaylar, yılı yatırım programında yapılan revize işlemlerini onaylar ve yılı yatırım izleme ve değerlendirme raporunu kamuoyuna duyurulmak üzere onaylar.</p> <p>Üniversite harcama birimlerine tahsis edilen ödeneklerin aylık ve üç aylık harcama tutarlarını gösteren ve yıllık olarak hazırlanan ayrıntılı finansman programını onaylar ve yıl içi revize işlemlerini gerçekleştirir. 5018 sayılı Kanun ve Merkezi Yönetim Bütçe Kanunu uyarınca, Üniversite bütçesi içinde yapılacak aktarmaları onaylar,</p> <p>Üniversite bütçesinden açılmış akreditiflere ilişkin ertesi yıla devredilen kredi artıklarının ve taahhüt artıklarının karşılığını bütçenin ilgili tertibine ödenek kaydedilmesini onaylar,</p> <p>Üniversite bütçesinden yapılacak harcamalara ilişkin yüklenme tutarının %30'unu aşmamak üzere bütçe dışı avans verilmesine karar verir,</p> <p>Üniversite bütçesinin bütçe kanununda izin verilen kalemlerine gelirli ödenek kaydı, gelir fazlası karşılığı ödenek kaydı ve likit karşılığı ödenek kaydı işlemlerinin gerçekleştirilmesini sağlar,</p> <ul style="list-style-type: none"><li>•5018 sayılı Kanununun 40.maddesi gereğince bağış ve yardımların ödenek kaydedilmesini onaylar.</li></ul>
<b>İÇ KONTROL</b>	<ul style="list-style-type: none"><li>•Üniversitemizde etkili bir kontrol sisteminin oluşturulabilmesi için, mali hizmetlerin yürütülmesi görevini; mesleki değerlere ve dürüst yönetim anlayışına sahip, bilgili ve yeterli yöneticiler ile nitelikli personele verilmesi, belirlenen standartlara uyulması, kapsamlı bir yönetim anlayışı, uygun bir çalışma ortamının ve saydamlığın sağlanması ile hesap verilebilirlik bakımından mevzuatla verilen görev, yetki ve sorumluluklarını da göz önünde bulundurarak gerekli önlemleri alarak yerine getirir,</li></ul> <p>Üniversitemizde yürütülen mali karar ve işlemlerin Ön mali kontrole tabi tutulmasına yönelik Strateji Geliştirme Daire Başkanlığınca yapılacak düzenlemeleri onaylar,</p> <ul style="list-style-type: none"><li>•İç denetim birimi tarafından hazırlanan denetim programını onaylar,</li><li>•İç denetçiler tarafından hazırlanarak sunulan denetim raporlarını değerlendirmek suretiyle, gereği için Strateji Geliştirme Daire Başkanlığına ve ilgili birimlere göndererek, yapılan işlem sonuçlarını iki ay içinde İç Denetim Koordinasyon Kuruluna bildirir.</li></ul>
<b>KESİN HESAP</b>	<ul style="list-style-type: none"><li>•Üniversite bütçe kesin hesabını Milli Eğitim Bakanı ile birlikte onaylar.</li></ul>
<b>İDARE FAALİYET RAPORU</b>	<ul style="list-style-type: none"><li>•Üniversite İdare Faaliyet Raporunun düzenlenmesini ve kamuoyuna açıklanmasını sağlar,</li><li>•İç kontrol güvence beyanını düzenleyerek idare Faaliyet Raporuna eklenmesini sağlar,</li><li>•Üniversitenin yönetim ve hesap verme sorumluluğunun TBMM'nde görüşülmesine Milli Eğitim Bakanı ile katılır veya yardımcısının katılmasını sağlar.</li></ul>

## B. ÖRGÜT YAPISI

Siirt Üniversitesinin örgüt yapısı, Yükseköğretim Kanunu ve Yükseköğretim Kurumları Teşkilat Kanunu'nun üniversitelerin akademik ve idari örgütlenmesine ilişkin maddeleri ve ilgili yönetmelikler doğrultusunda fakülte, enstitü, yüksekokul, konservatuar, meslek yüksekokulu, araştırma ve uygulama merkezlerinden oluşmaktadır. Akademik ve idari birimlerin yönetimi ile yöneticilerin yetki ve sorumlulukları da aynı Kanun çerçevesinde belirlenmiştir.

Üniversitenin örgütlenmesinde; eğitim-öğretim, bilimsel araştırma ve topluma hizmet alanlarında, ulusal ve uluslararası gelişmelere bağlı olarak yeni gereksinimler ortaya çıkmakta ve bu gereksinimlerin belirleyiciliğinde akademik ve idari örgütlenme yapısı geliştirilmektedir. Üniversitemiz son dönemde dünyada yaşanan değişimlere, bölgesel gelişmelere ve yerel koşulların getirdiği dinamiklere bağlı olarak disiplinler arası aktivitelerin artırılmasına yönelik meslek yüksekokulu, enstitü, araştırma uygulama merkezleri açmaktadır. Bu kapsamda kurulanlar aşağıda yer almaktadır.

### Fakülteler

- 1- Eğitim Fakültesi
- 2- Fen Edebiyat Fakültesi
- 3- Güzel Sanatlar ve Tasarım Fakültesi
- 4- İktisadi İdari Bilimler Fakültesi
- 5- İlahiyat Fakültesi
- 6- Mühendislik Fakültesi
- 7- Sağlık Bilimleri Fakültesi
- 8- Tıp Fakültesi
- 9- Veteriner Fakültesi
- 10- Ziraat Fakültesi

### Enstitüler

- 1- Fen Bilimleri Enstitüsü
- 2- Sağlık Bilimleri Enstitüsü
- 3- Sosyal Bilimler Enstitüsü
- 4- Yaşayan Diller Enstitüsü

### Yüksekokullar

- 1- Beden Eğitimi ve Spor Yüksekokulu
- 2- Turizm İşletmeciliği ve Otelcilik Yüksekokulu
- 3- Yabancı Diller Yüksekokulu

### Meslek Yüksekokulları

- 1- Sosyal Bilimler Meslek Yüksekokulu
- 2- Sağlık Hizmetleri Meslek Yüksekokulu
- 3- Teknik Bilimler Meslek Yüksekokulu
- 4- Kurtalan Meslek Yüksekokulu
- 5- Eruh Meslek Yüksekokulu



## ***Uygulama ve Arařtırma Merkezleri***

- 1- Arıcılık Uygulama ve Arařtırma Merkezi***
- 2- Baęcılık Uygulama ve Arařtırma Merkezi***
- 3- Bilim ve Teknoloji Uygulama ve Arařtırma Merkezi***
- 4- Deney Hayvanları Uygulama ve Arařtırma Merkezi***
- 5- Hayvan Saęlıęı Uygulama ve Arařtırma Merkezi***
- 6- Öğretme Ve Öğrenme Uygulama ve Arařtırma Merkezi***
- 7- İbrahim Hakkı Uzaktan Algılama Uygulama ve Arařtırma Merkezi***
- 8- Kariyer Arařtırma Planlama ve Uygulama Merkezi***
- 9- Kamu-Üniversite Sanayi İşbirlięi Uygulama ve Arařtırma Merkezi***
- 10- Küçük Ve Büyükbaş Hayvan Yetiřtiricilięi Uygulama ve Arařtırma Merkezi***
- 11- Siirt Ve Yöresi El Sanatları Uygulama ve Arařtırma Merkezi***
- 12- Kadın Sorunları Uygulama ve Arařtırma Merkezi***
- 13- Siirt Ve Yöresi Tarih-Kültür Uygulama ve Arařtırma Merkezi***
- 14- Sürekli Eğitim Arařtırma Ve Uygulama Merkezi***
- 15- Tarım Çalışmaları Uygulama Ve Arařtırma Merkezi Müdürlüęü***
- 16- Teknoloji Transfer Ofisi Uygulama Ve Arařtırma Merkezi***
- 17- Türkçe Öğretimi Uygulama Ve Arařtırma Merkezi***
- 18- Uzaktan Eğitim Arařtırma Ve Uygulama Merkezi***
- 19- Hayvan Islahı Ve Genetik Uygulama Ve Arařtırma Merkezi***
- 20- Yaban Hayvanları Koruma, Rehabilitasyon Uygulama Ve Arařtırma Merkezi***

Üniversitemizin yönetim yapısını gösteren teşkilat şeması 124 sayılı Yükseköğretim Üst Kuruluşları ile Yükseköğretim Kurumlarının İdari Teşkilatı Hakkında Kanun Hükmünde Kararname çerçevesinde aşağıda gösterilmiştir.



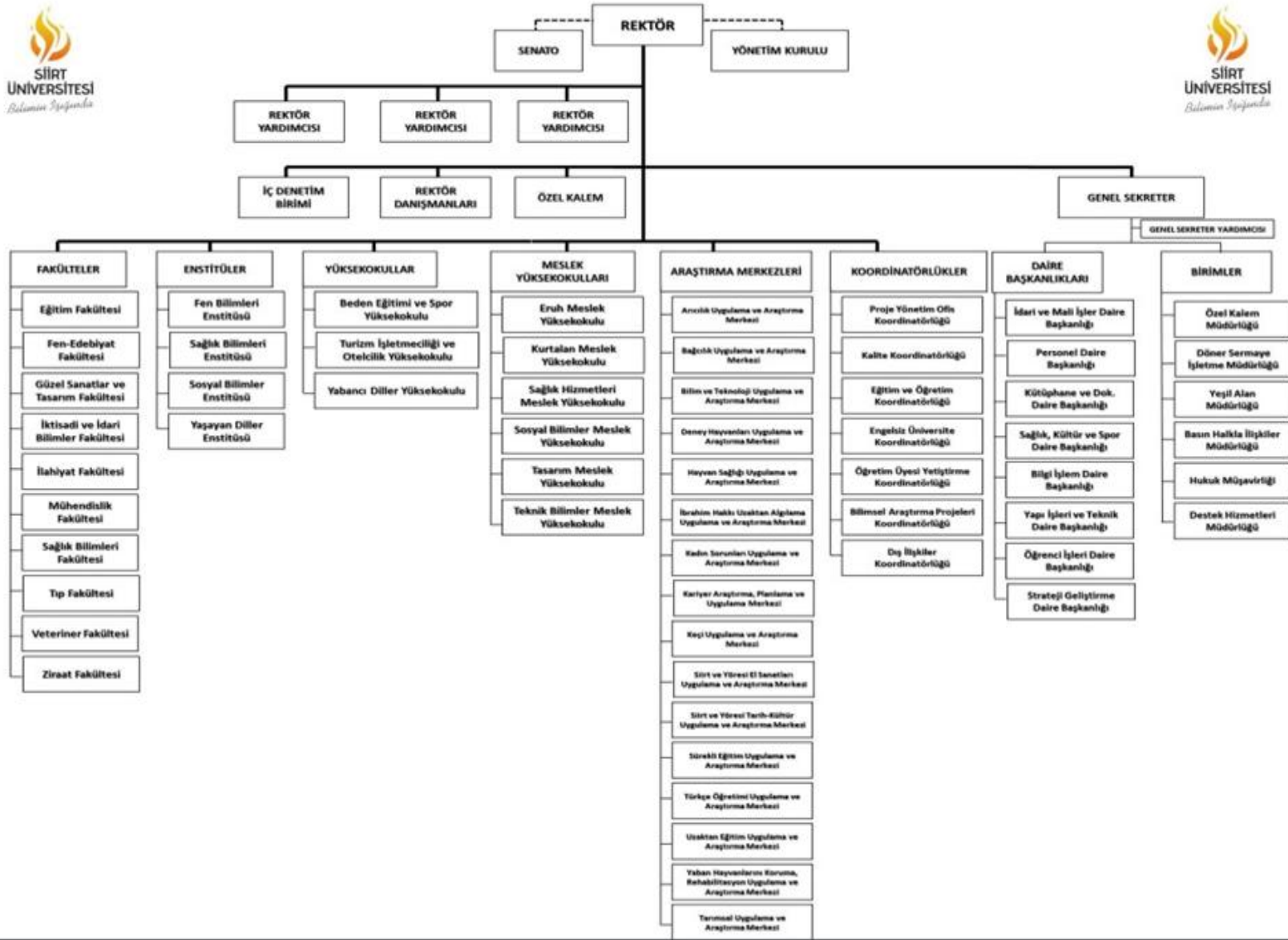



## C. EĞİTİM-ÖĞRETİM, BİLİMSEL ARAŞTIRMALAR ve TOPLUMA HİZMET

### C.1. EĞİTİM-ÖĞRETİM FAALİYETLERİ

Siirt Üniversitesi ulusal ve bölgesel rekabet ile yerel ihtiyaçlar doğrultusunda;

- önlisans, lisans ve lisansüstü düzeylerde eğitim-öğretim programları düzenlemeyi ve bunları sürekli güncelleştirmeyi;
- araştırmaya dayalı öğrenmeyi gözeten eğitim-öğretim yöntemleri uygulamayı,
- eğitim ve öğretimde uluslararası yükseköğretim platformunda etkili, dinamik ve geniş katılımlı bir yer almayı,
- öğrencinin sosyal-kültürel-sanatsal ve sportif gelişim gereksinimlerini karşılayacak olanaklar yaratmayı,
- üçüncü basamak tarım ve hayvancılık hizmetlerini sunmayı, örgün ve yaygın eğitim türünde diploma programlarının yanı sıra hayat boyu öğrenme, konferans, seminer, çalıştay ve benzeri aktiviteler düzenleyerek toplumsal hizmeti hedeflemektedir.

Bu hedefler çerçevesinde: 2022-2023 eğitim öğretim döneminde 10 fakülte, 3 yüksekokul, 5 meslek yüksekokulu ile ön lisans ve lisans düzeyinde; 4 enstitü ile de lisansüstü düzeyde eğitim öğretim faaliyetlerini yürütmektedir.

	TOPLAM
ÖNLİSANS	6.413
LİSANS	10.749
YÜKSEK LİSANS-DOKTORA	1.698
<b>GENEL TOPLAM</b>	<b>18.860</b>

#### C.1.A. ÖĞRETİM ÜYESİ YETİŞTİRME PROGRAMI (ÖYP)

Üniversitemizde 2547 sayılı Kanunun 33. ve 35. maddesine göre görev yapan 69 ÖYP Araştırma görevlisi bulunmaktadır. Bunlardan Üniversitemiz kadrosunda olanlar 68 ÖYP araştırma görevlisidir. Kadrosu başka bir üniversitede iken Üniversitemize 35. Madde ile görevlendirilen ÖYP Araştırma görevlisi sayısı ise 1'dir.

Enstitüler	Yüksek Lisans	Doktora	Birleşik Doktora	Genel Toplam
Sosyal Bilimler Enstitüsü		43		43
Sağlık Bilimleri Enstitüsü		3		3
Fen Bilimleri Enstitüsü		22		22
Yaşayan Diller Enstitüsü		1		1
<b>Toplam</b>		<b>69</b>		<b>88</b>

## C.2. BİLİMSEL ARAŞTIRMA PROJELERİ

No	Konu	Harcama Birimi	Proje Bakiyesi	Proje Bütçesi	Proje Türü	Başlangıç Tarihi	Bitiş Tarihi	Durum
48.762	Spin Akımıyla Programlanabilir Çok-Seviyeli Manyetik Hücre	SIİRT ÜNİVERSİTESİ BİLİMSEL ARAŞTIRMA PROJELERİ (7700672178)	380.100,00₺	380.100,00₺	Bilimsel Araştırma Projesi	15.11.2022	15.11.2025	Aktif
48.307	AB HİBE BÜTÜNLEŞTİRİCİ OKULUM PROJESİ EUROPEAİD /162216/ID/ACT/TR/85	SIİRT ÜNİVERSİTESİ REKTÖRLÜK ÖZEL KALEM (7700383574)	45.902,73€	48.307,20€	AB Hibe Projesi	1.11.2021	30.4.2023	Aktif
48.306	2019-2020 AB HİBE ERASMUS (54557292-5033)	SIİRT ÜNİVERSİTESİ ULUSLARARASI İLİŞKİLER KOORDİNATÖRLÜĞÜ ERASMUS PROGRAMI (7700672217)	1.126,46€	1.126,46€	AB Hibe Projesi	1.8.2019	31.12.2023	Aktif
44.524	121Y367 No'lu TÜBİTAK Projesi Horseshoe Adası (ANTARKTİKA) Çevresi Neritik Zonu Zooplankton ve İhtiyoplankton Türlerinin DNA Barkodlama Yöntemi ile Belirlenmesi ve Morfolojik Özelliklerinin Tanımlanması	SIİRT ÜNİVERSİTESİ BİLİMSEL ARAŞTIRMA PROJELERİ (7700672178)	56.983,20₺	151.200,00₺	Bilimsel Araştırma Projesi	1.11.2021	1.11.2022	Aktif
43.032	221Z308 No'lu TÜBİTAK (Mustafa ARIK)	SIİRT ÜNİVERSİTESİ BİLİMSEL ARAŞTIRMA PROJELERİ (7700672178)	1.649,54₺	41.620,00₺	Bilimsel Araştırma Projesi	15.3.2022	15.3.2023	Aktif
41.926	2021-1-TR01-KA131-HED-00003032/ 54557292-5034 No'lu hesap	SIİRT ÜNİVERSİTESİ ULUSLARARASI İLİŞKİLER KOORDİNATÖRLÜĞÜ ERASMUS PROGRAMI (7700672217)	27.800,00€	27.800,00€	AB Hibe Projesi	10.12.2021	10.12.2024	Aktif
37.151	SIÜ İHTİSASLAŞMA PROJELERİ	SIİRT ÜNİVERSİTESİ REKTÖRLÜK ÖZEL KALEM (7700383574)	585.387,49₺	3.668.000,00₺	Bilimsel Araştırma Projesi	9.7.2021	9.7.2031	Aktif
34.665	Erasmus mission impossible-3 ( 49277131-5076)	SIİRT ÜNİVERSİTESİ ULUSLARARASI İLİŞKİLER KOORDİNATÖRLÜĞÜ ERASMUS PROGRAMI (7700672217)	12.661,60€	12.661,60€	AB Hibe Projesi	1.1.2021	31.12.2022	Aktif
33.463	AVRUPA DAY. PROG. 2020-2-TR01-ESC11-095431	SIİRT ÜNİVERSİTESİ ULUSLARARASI İLİŞKİLER KOORDİNATÖRLÜĞÜ ERASMUS PROGRAMI (7700672217)	17.220,00€	41.040,00€	AB Hibe Projesi	20.11.2020	15.12.2022	Aktif
33.323	AVRUPA DAY. PROG. 2020-1-TR01-ESC11	SIİRT ÜNİVERSİTESİ ULUSLARARASI İLİŞKİLER KOORDİNATÖRLÜĞÜ ERASMUS PROGRAMI (7700672217)	19.755,20€	19.755,20€	AB Hibe Projesi	15.10.2020	15.12.2022	Aktif
31.379	AB HİBE ERASMUS ÖĞRENCİ HAREKETLİLİĞİ 49277131-5070	SIİRT ÜNİVERSİTESİ ULUSLARARASI İLİŞKİLER KOORDİNATÖRLÜĞÜ ERASMUS PROGRAMI (7700672217)	21.704,00€	29.320,00€	AB Hibe Projesi	2.10.2020	1.1.9999	Aktif
29.150	Mesut BUDAK 1190947 No'lu Tübitak Projesi	SIİRT ÜNİVERSİTESİ BİLİMSEL ARAŞTIRMA PROJELERİ (7700672178)	33.270,82₺	588.238,92₺	Bilimsel Araştırma Projesi	1.4.2020	13.4.2025	Aktif
29.082	Rezan KARAKAŞ 218K187 No'lu Tübitak Projesi	SIİRT ÜNİVERSİTESİ BİLİMSEL ARAŞTIRMA PROJELERİ (7700672178)	139.938,82₺	581.928,69₺	Bilimsel Araştırma Projesi	1.10.2019	1.12.2022	Aktif
29.063	BAP PROJELERİ	SIİRT ÜNİVERSİTESİ BİLİMSEL ARAŞTIRMA PROJELERİ (7700672178)	492.190,26₺	2.358.704,90₺	Bilimsel Araştırma Projesi	1.4.2020	31.12.9999	Aktif
28.920	2018-2019 AB HİBE ERASMUS (54557292-5032)	SIİRT ÜNİVERSİTESİ ULUSLARARASI İLİŞKİLER KOORDİNATÖRLÜĞÜ ERASMUS PROGRAMI (7700672217)	18,61€	13.455,56€	AB Hibe Projesi	7.8.2018	23.10.2023	Aktif

### C.3. TOPLUMA HİZMET

2006 yılında kurulan üniversitemiz bölge ihtiyaçlarını gözeterek tarım ve hayvancılık alanında yoğunlaşmıştır. 2022 yılında yatırım programı tamamlanan Veteriner Fakültesi Eğitim altyapısı projesi kapsamında hayvan hastanemiz hizmete açılmıştır. İlimiz Aktaş Köyünde hizmet veren payetleme ve sperma birimimiz yıl sonu itibariyle çalışmalarına başlamıştır.

Üniversitemiz hali hazırda yeni bütçe sistemine göre 36 adet alt faaliyette eğitim hizmeti vermektedir. 2023 yılı itibariyle toplam öğrenci sayımız 18.860 olarak gerçekleşmiştir. Üniversitemizin çeşitli arazilerinde Ziraat Fakültemiz için tarım, bitki yetiştiriciliği ve zootekni faaliyetleri için alanlar tahsis edilmiş, şehrin ziraat işlerinde kabul görür bir otorite yerini almıştır.

### D. İNSAN KAYNAKLARI

2007 yılında kurulan Siirt Üniversitesi 2022 yılı itibariyle 1191 personel ile eğitim ve öğretim faaliyetlerini sürdürmektedir. Üniversitemizde 649 akademik, personel, (6'sı yabancı uyruklu) 306 idari personel ve 236 4d li personel bulunmaktadır.

Akademik personel istihdam işlemleri 2547 sayılı Kanunun ilgili maddeleri/ilgili yönetmelikler çerçevesinde gerçekleştirilmektedir. Üniversitemiz akademik birimlerinde 42 Profesör, 90 Doçent, 222 Doktor Öğretim Üyesi, 140 Öğretim Görevlisi ve 155 Araştırma Görevlisi olmak üzere toplam 649 Öğretim Elemanı bulunmaktadır.

İdari personel; kamu personeli seçme sınavı, terörle mücadele, sosyal hizmetler kanunu ve engelli kamu personeli seçme sınavına göre ve mevzuatın öngördüğü diğer yollar ile alınmaktadır. Toplam 500 idari kadronun 194' ü boştur, 306'sı da çeşitli kadrolarda görev yapmaktadır. Üniversitemizde görev yapan personellerimizin tamamı için iş ve görev tanımları oluşturulmuştur. Üniversitemizde birimlerden gelen talepler doğrultusunda hizmet içi eğitim planlamaları yapılmaktadır. Verilen eğitimler ile birlikte personellerimizin gelişimine katkı sağlanması amaçlanmaktadır.

## ÜNİVERSİTE PERSONEL SAYILARI

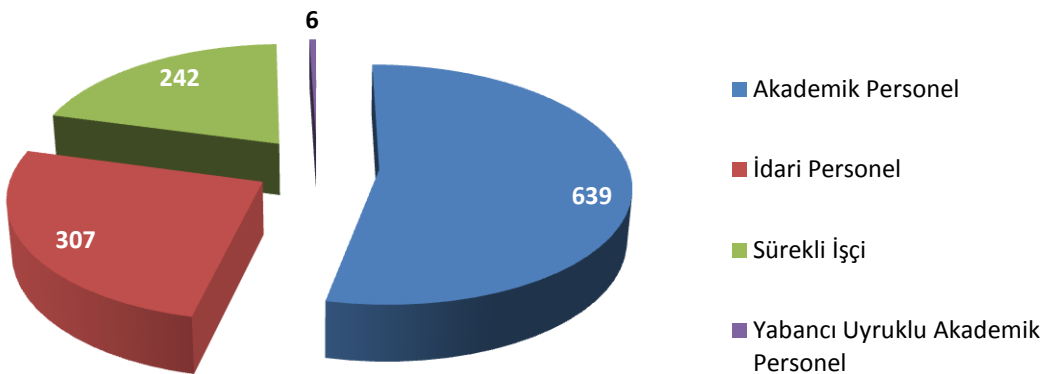

## AKADEMİK PERSONEL DAĞILIMI

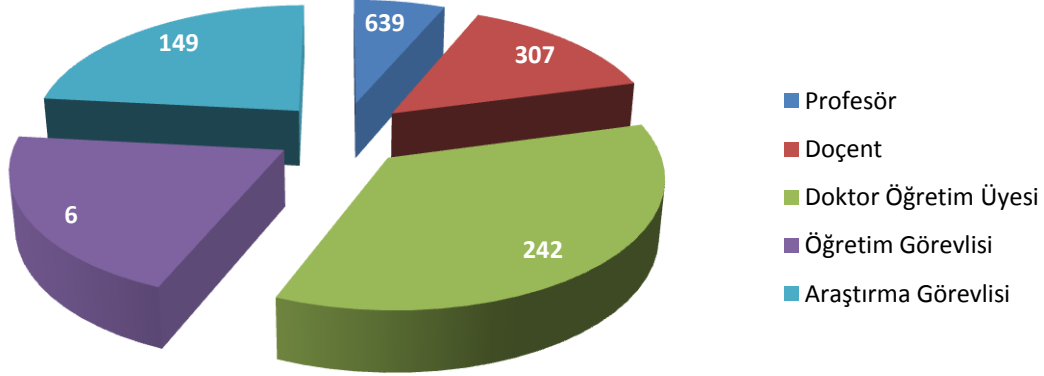

İDARİ PERSONELİN EĞİTİM DURUMU					
	İlköğretim	Lise	Önlisans	Lisans	Yüksek Lisans/Doktora
KİŞİ SAYISI	22	53	48	156	27

PERSONELİN HİZMET SÜRESİNE GÖRE DAĞILIMI						
	0-3 Yıl	4-6 Yıl	7-10 Yıl	11-15 YIL	16-20 Yıl	21+ Yıl
KİŞİ SAYISI	31	89	79	35	22	50



## E. ÖĞRENCİ SAYILARI

BİRİMLER	2023		TOPLAM
	Kadın	Erkek	
Eğitim Fakültesi	1103	798	1901
Fen – Edebiyat Fakültesi	620	624	1266
Güzel Sanatlar Ve Tasarım Fakültesi	152	148	310
İktisadi İdari Bilimler Fakültesi	186	317	503
İlahiyat Fakültesi / İLİTAM	975	674	1365
Mühendislik Fakültesi	97	341	438
Sağlık Bilimleri Fakültesi	634	671	1305
Tıp Fakültesi	32	58	90
Veteriner Fakültesi	158	385	427
Ziraat Fakültesi	144	300	444
Beden Eğitimi ve Spor Yüksekokulu	329	708	1037
Turizm İşletmeciliği ve Otelcilik Yüksekokulu	24	45	69
Yabancı Diller Yüksekokulu	260	120	380
Eruh Meslek Yüksekokulu	230	129	359
Kurtalan Meslek Yüksekokulu	202	224	426
Sağlık Hizmetleri Meslek Yüksekokulu	1205	2235	2124
Sosyal Bilimler Meslek Yüksekokulu	937	916	1705
Tasarım Meslek Yüksekokulu	0	1	1
Teknik Bilimler Meslek Yüksekokulu	354	1008	1104
Fen Bilimleri Enstitüsü	193	365	449
Sağlık Bilimleri Enstitüsü	13	48	51
Sosyal Bilimler Enstitüsü	267	498	765
Pedagojik Formasyon	89	43	132
<b>Toplam</b>	<b>8204</b>	<b>10656</b>	<b>18860</b>

	2018	2019	2020	2021	2022
Ön lisans	5.208	5.510	5568	5730	6455
Lisans	8.467	9.201	9635	9657	10682
Yüksek lisans	851	838	1022	1160	1458
Doktora	15	28	61	104	265
<b>TOPLAM</b>	<b>14.541</b>	<b>15.577</b>	<b>16450</b>	<b>16651</b>	<b>18860</b>

## F. FİZİKSEL KAYNAKLAR

### F.1. Fiziksel Yapı

Siirt Üniversitesi Kezer Yerleşkesi, Şehir Yerleşkesi, Kurtalan ve Eruh Yerleşkesi olmak üzere 4 adet kampüse sahiptir. Ancak sürekli olarak artan öğrenci, personel ve bölüm sayısı nedeniyle mevcut binalarımız yetersiz kalmaktadır. Üniversitemizde gerekli çalışmalar yapılarak yeni binaların inşasına devam edilmektedir.

Toplam 2.311.412,58 m2 açık ve 152.561,03 m2 kapalı alana sahip olan Üniversitemiz, Kezer Yerleşkesi, Şehir Yerleşkesi, Eruh Meslek Yüksekokulu ve Kurtalan Meslek Yüksekokulu olmak üzere beş farklı yerleşkede eğitim-öğretim faaliyetlerini sürdürmektedir. Ayrıca Tıp Fakültesinin kurulmasıyla beraber Siirt İl Sağlık Müdürlüğü ile yapılacak aplikasyon protokolü kapsamında mevcut Siirt Devlet Hastanesinin fiziksel imkanlarından faydalanılarak Üniversite hocalarımız burada hasta muayene ve araştırma faaliyetlerini yapabileceklerdir.

Fiziki Kapalı Alanların Hizmet Alanlarına Göre Dağılımı								
Birim Adı								
Şehir Yerleşkesi	2.696,71	390,45	3.331,85	-	142,20	-	7.586,27	14.147,48
Eruh MYO	318,64	-	713,98	82,70	149,85	-	3.658,29	4.923,46
Kurtalan MYO	375,20	-	-	14,56	31,80	-	1.264,11	1.685,67
Kezer Yerleşkesi	17.523,29	685,3,2	12.417,80	1,444	2.555,01	3.684,20	84.637,25	125.946,87
<b>TOPLAM</b>	<b>20.913,84</b>	<b>1.075,77</b>	<b>16.463,63</b>	<b>1.541,26</b>	<b>2.878,86</b>	<b>3.684,20</b>	<b>100.145,92</b>	<b>146.703,48</b>

YERLEŞKE	BİNA ADI	BİRİMİ	YAPIM TARİHİ	KAPALI ALAN
Eruh MYO	Eruh Erkek Yurdu	YURT	01.01.1965	2057,06
Eruh MYO	Eruh Kız Yurdu	YURT	01.01.1965	928,06
Eruh MYO	Eruh Meslek Yüksek Okulu	MESLEK YÜKSEKOKULU	01.01.1965	2650,76
Kezer	Alt Yapı İçme Suyuna Ait Vana Odası	JENARATÖR/KAZAN DAİRESİ/TRAFO	01.04.2013	6,13
Kezer	Ana Giriş Kapısı Güvenlik Kulübesi	GÜVENLİK/NİZAMİYE/DANIŞMA	28.01.2013	39,2
Kezer	Ana Giriş Kapısı Güvenlik Soyunma Odası	GÜVENLİK/NİZAMİYE/DANIŞMA	28.01.2013	20,93
Kezer	Beden Eğitimi ve Spor Yüksekokulu	BEDEN EĞİTİMİ VE SPOR YÜKSEKOKULU	11.10.2013	6480,71
Kezer	Bilim ve Teknoloji Uygulama ve Araştırma Merkezi	ARAŞTIRMA MERKEZİ	19.09.2012	1893,95
Kezer	Cami	CAMİ	02.09.2016	2099,36
Kezer	Cami Revaklar	CAMİ	02.09.2016	317,87
Kezer	Döner Sermaye Satış Ofisi	ÇARŞI/BANKA/ÜRÜN SATIŞ/MARKET	01.01.2014	19
Kezer	Eğitim Fakültesi A Blok	EĞİTİM FAKÜLTESİ	24.06.2015	5857,51
Kezer	Eğitim Fakültesi B Blok	EĞİTİM FAKÜLTESİ	24.06.2015	5305,18
Kezer	Fen Edebiyat Fakültesi	FEN-EDEBİYAT FAKÜLTESİ	11.10.2013	8055,64
Kezer	Futbol Sahası Soyunma Odası	KAPALI SPOR SALONU	28.01.2014	277,51
Kezer	Gençlik Evi	KONFERANS SALONU	01.01.2014	146,35
Kezer	Halı Saha	HALI SAHA	19.06.2017	1542,85
Kezer	Halı Saha Soyunma Odaları	HALI SAHA	19.06.2017	163,23
Kezer	İlahiyat Fakültesi   Yabancı Diller Yüksekokulu   Turizm ve Otelcilik Yüksekokulu	İLAHİYAT FAKÜLTESİ	29.12.2017	11347,22
Kezer	İlahiyat Fakültesi Dekanlık	İLAHİYAT FAKÜLTESİ	29.12.2017	2109,36
Kezer	Kapalı Spor Salonu	KAPALI SPOR SALONU	16.07.2013	2985,25
Kezer	Konukevi	KONUKEVİ/OTEL	19.04.2013	3403,44
Kezer	Lojman A1	LOJMAN	20.04.2014	1644,73
Kezer	Lojman A2	LOJMAN	20.04.2014	1644,73
Kezer	Lojman A3	LOJMAN	20.04.2014	1644,73
Kezer	Lojman A4	LOJMAN	20.04.2014	1644,73
Kezer	Lojman A5	LOJMAN	20.04.2014	1644,73
Kezer	Lojman B1	LOJMAN	20.04.2014	1644,73
Kezer	Lojman B2	LOJMAN	20.04.2014	1644,73
Kezer	Lojman B3	LOJMAN	20.04.2014	1644,73
Kezer	Lojman B4	LOJMAN	20.04.2014	1644,73
Kezer	Lojman B5	LOJMAN	20.04.2014	1644,73
Kezer	Lojman Bölgesi Güvenlik Kulübesi	GÜVENLİK/NİZAMİYE/DANIŞMA	11.06.2015	6,95
Kezer	Lojmanlar (100 Daire) Isı Merkezi	ISI MERKEZİ	20.04.2014	306,71
Kezer	Lojman 1+1	LOJMAN	1.01.2021	1653,26
Kezer	Lojman 2+1	LOJMAN	1.01.2021	2755,89
Kezer	Lojman 2+1	LOJMAN	1.01.2021	2755,89
Kezer	Lojman 3+1	LOJMAN	1.01.2021	1830,72
Kezer	Lojman 3+1	LOJMAN	1.01.2021	1870,72
Kezer	Lojman 3+1	LOJMAN	1.01.2021	1870,72
Kezer	Mekanik Pompa Odası	JENARATÖR/KAZAN DAİRESİ/TRAFO	07.05.2018	40,34
Kezer	Merkezi Kütüphane / Kütüphane ve Dokümantasyon Daire Başkanlığı	KÜTÜPHANE	29.01.2016	5427,02
Kezer	Merkezi Yemekhane	YEMEKHANE	19.06.2015	6221,26
Kezer	Mühendislik Mimarlık Fakültesi   İktisadi İdari Bilimler	MÜHENDİSLİK-MİMARLIK FAKÜLTESİ	22.11.2012	11295,34

Fakültesi C Blok				
Kezer	Mühendislik Mimarlık Fakültesi A Blok	MÜHENDİSLİK FAKÜLTESİ	22.11.2012	3840,2
Kezer	Mühendislik Mimarlık Fakültesi B Blok	MÜHENDİSLİK-MİMARLIK FAKÜLTESİ	22.11.2012	5005,1
Kezer	Mühendislik Mimarlık Fakültesi Isı Merkezi	ISI MERKEZİ	22.11.2012	768,5
Kezer	Rektör Evi	KÖŞK	20.04.2014	683,43
Kezer	Rektörlük A Blok	REKTÖRLÜK	19.06.2015	5964,55
Kezer	Rektörlük B Blok	REKTÖRLÜK	19.06.2015	5405,88
Kezer	Sağlık Merkezi / Sağlık Kültür ve Spor Daire Başkanlığı	DAİRE BAŞKANLIKLARI	02.02.2015	829,31
Kezer	Su Deposu (2000 Tonluk)	SU DEPOSU	01.04.2013	792,05
Kezer	Veteriner Fakültesi-Ahır	AHIR/KÜMES	01.10.2015	1356,15
Kezer	Yeşil Alan Müdürlüğü	İDARİ BİNA	22.11.2012	214,57
Kezer	Ziraat Fakültesi   Veteriner Fakültesi	ZİRAAT FAKÜLTESİ	02.09.2017	11046,87
Kezer	Ziraat Fakültesi   Veteriner Fakültesi Dekanlık	ZİRAAT FAKÜLTESİ	02.09.2017	1387,98
Kurtalan MYO	Kurtalan Meslek Yüksekokulu	MESLEK YÜKSEKOKULU	01.01.1965	969,14
Kurtalan MYO	Kurtalan Meslek Yüksekokulu İdari Bina	İDARİ BİNA	01.01.1965	902,44
Merkez	2. Giriş Kapısı Güvenlik Kulübesi	GÜVENLİK/NİZAMİYE/DANIŞMA	01.01.1965	6,95
Merkez	Ana Giriş Kapısı Güvenlik Kulübesi	GÜVENLİK/NİZAMİYE/DANIŞMA	20.10.2010	6,95
Merkez	Anaokulu	ANAOKULU/KREŞ/KOLEJ	30.05.2016	317,45
Merkez	Deney Hayvanları Uygulama ve Araştırma Merkezi	ARAŞTIRMA MERKEZİ	29.11.2009	190,89
Merkez	Döner Sermaye Satış Ofisi	ÇARŞI/BANKA/ÜRÜN SATIŞ/MARKET	01.01.2014	19
Merkez	İMİD-İdari Oda	İDARİ BİNA	23.09.2010	6,95
Merkez	İMİD-İdari Odalar	İDARİ BİNA	18.07.2013	36,6
Merkez	Merkez Lojman A Blok	LOJMAN	23.09.2010	1726,82
Merkez	Merkez Lojman B Blok	LOJMAN	23.09.2010	809,23
Merkez	Merkez Lojman C Blok	LOJMAN	23.09.2010	1723,83
Merkez	Merkez Lojmanlar Güvenlik Kulübesi	GÜVENLİK/NİZAMİYE/DANIŞMA	18.07.2013	5,2
Merkez	Sağlık Hizmetleri Meslek Yüksekokulu	SAĞLIK HİZMETLERİ MESLEK YÜKSEKOKULU	01.01.1965	2357,3
Merkez	Sosyal Bilimler Meslek Yüksekokulu	MESLEK YÜKSEKOKULU	01.01.1965	3982,73
Merkez	Teknik Bilimler Meslek Yüksekokulu	MESLEK YÜKSEKOKULU	01.01.1965	4737,43
Kezer	Veteriner Fak. Hayvan Hastanesi	HAYVAN HASTANESİ	13.01.2023	8300
Aktaş Köyü	Veteriner Fak. Sperma-Payetleme Ünitesi		1.02.2023	3850
<b>TOPLAM</b>				<b>179302,91</b>

Fonksiyonlar	Toplam Kullanım Alanı (m2)
Barınma	16.463,63
Kütüphane	2.936,56
Sağlık Hizmeti	1.075,77
Sosyal Alanlar	7.431,69
Spor Alanları	3.684,20
Toplantı ve Konferans	4.407,65
Yönetim	15.987,12
Diğer	81.731,25
<b>TOPLAM</b>	<b>133.717,87</b>

Eđitim Alanları ve Derslikler					
Eđitim Alanı	Amfi	Derslik	Bilgisayar Lab.	Diđer Lab.	TOPLAM
0-50 Kişilik	-	96	16	73	185
51-100 Kişilik	-	68	-	-	68
100-300 Kişilik	4	17	-	-	21
<b>TOPLAM</b>	4	181	16	70	274

### E.1.A Taşınmazlar

	TAHSİS EDEN KURUM	İL/İLÇE	MAH.KÖY	ADA	PARSEL	Yüzölçüm	TAHSİS BAŞLANGIÇ	TAHSİS BİTİŞ	NOT
1	MALİYE HAZİNESİ	SIİRT/MERKEZ	PINARCA	177	240	1.539.281,69	13.11.2009	SÜRESİZ	KEZER YERLEŞKESİ
2	MALİYE HAZİNESİ	SIİRT/MERKEZ	PINARCA	177	246	28.213,58	SÜRESİZ	SÜRESİZ	KEZER YERLEŞKESİ
3	MALİYE HAZİNESİ	SIİRT/MERKEZ	AKTAŞ KÖYÜ	0	604	32.278,54	30.11.2018	KULLANIM SÜRESİ BOYUNCA	AKTAŞ KÖYÜ
4	MALİYE HAZİNESİ	SIİRT/MERKEZ	YENİ MAH.	1567	3	24.128,68	28.02.2008	KULLANIM SÜRESİ BOYUNCA	MERKEZ MYO
5	MALİYE HAZİNESİ	SIİRT/MERKEZ	YENİ MAH.	1567	2	6.551,81	1.11.2007	1.11.2017	SOSYAL HİZMETLER YÜKSEKOKULU
6	MALİYE HAZİNESİ	SIİRT/KURTALAN	BEYKENT KÖY.	373	119	4.467,44	TAHSİS YOK	TAHSİS YOK	KURTALAN MYO(Tahsis Milli Eğitim Müdürlüğünde)
7	MALİYE HAZİNESİ	SIİRT/ERUH	SARI GÜL MAH.	222	14	2.326,24	22.12.2015	KULLANIM SÜRESİ BOYUNCA	ERUH MYO
8	MALİYE HAZİNESİ	SIİRT/MERKEZ	GÖKÇEBAĞ BELDESİ	0	1905	40.431,53	7.06.2018	7.06.2020	Tahsis Süre Uzatımı İstanbul
9	MALİYE HAZİNESİ	SIİRT/MERKEZ	BEYKENT KÖY	45	26	14.745.00	25.01.2021	25.01.2023	Yüksekokul Alanı

## E.1.B. Mevcut Taşıtlar

TÜRÜ	KULLANIM AMACI	MARKA	MODEL	ADET
Binek Otomobil	Hizmet Aracı	Hyundai- IX35	2012	1
Binek Otomobil	Hizmet Aracı	Hyundai Accent	2012	1
Binek Otomobil	Hizmet Aracı	Hyundai Elantra	2012	1
Binek Otomobil	Hizmet Aracı	Renault Clio	2012	1
Binek Otomobil	Hizmet Aracı	Renault Clio	2012	1
Binek Otomobil	Hizmet Aracı	Renault Clio	2012	1
Otobüs	Servis Aracı (27+1)	Temsa-Prestij	2008	1
Otobüs	Servis Aracı (32+1)	Otokar-Sultan	2011	1
Otobüs	Servis Aracı (36+1)	Otokar-Doruk	2012	1
Otobüs	Servis Aracı	Otokar-Kent	2012	1
Otobüs	Servis Aracı (46+1)	Mercedes Benz	2015	1
Otobüs	Servis Aracı	Otokar-Sultan-Mega	2017	1
Minibüs	Servis Aracı (14 Kişilik)	Ford	2010	1
Minibüs	Servis Aracı (14 Kişilik)	Ford	2011	1
Minivanlar	Panel Van (Kapalı Kasa)	Citröen	2010	1
Pick-Uplar	Arazi Hiz.Çift Kabin	Isuzu-Max	2010	1
Arazi-Jeep	Arazi Tipi 4x4	Ford-Kuga	2013	1
Su Tankeri	Üstyapılı(10 Ton) Kamyon	BMC	2012	1
<b>TOPLAM</b>				<b>18</b>

## F.2. KÜTÜPHANE VE TEKNOLOJİK KAYNAKLAR

### F.2.A KÜTÜPHANE KAYNAKLARI

Merkez Kütüphane binası 6000 m2 kullanım alanına sahip olup dört okuma salonu ve kullanıcıların çevrimiçi bilgi ihtiyaçlarını karşılamak amacıyla tasarlanan bilgisayar ve internet salonundan oluşmaktadır. Aynı zamanda salonlar içerisinde bulunan bireysel ve grup çalışma odaları ile birlikte aynı anda 440 kullanıcı kullanım kapasitesine sahiptir. Akıllı Kütüphane Sistemi kullanan kütüphanemiz bu teknoloji ile kullanıcılarımız aradıkları kaynaklara kısa sürede erişerek otomatik ödünç alma ve iade makinesi ile kendi kütüphane hesapları üzerinden bireysel olarak işlem yapabilmektedirler; eser sürelerini uzatmak isteyen kullanıcılar Cep Kütüphanem uygulaması ile iade sürelerini uzatabilmektedirler; güvenlik kapısı ile entegre olan sistem eşzamanlı koruma sağlamaktadır; kataloglama, raporlama, kitap sayımı, kullanım istatistiği ve anlık kullanıcı sayımı gibi kütüphanecilik hizmetleri açısından verim sağlamaktadır.

Kütüphane kullanıcılarının çevrimiçi olarak yararlanabileceği 66 adet Prof. Dr. İhsan Süreyya Merkez Kütüphanesinde, 9 adet ise MYO Okuma Salonunda olmak üzere toplam 75 adet masaüstü bilgisayar bulunmaktadır. Kullanıcıların kendi oturumları ile açabildikleri bu teknolojik imkânla hem çalışmalarını yürütebilmekte hem de kütüphane web sayfasında bulunan Katalog Tarama sekmesi ile kütüphane dermesine erişerek kaynak taramalarını yapabilmektedirler.

	2018	2019	2020	2021	2022
<b>Basılı Yayınlar (Kitap, Ansiklopedi, Sözlük vs.)</b>	<b>28162</b>	<b>37022</b>	<b>38364</b>	41162	<b>47884</b>

Kütüphane	Kitap Sayısı
Şehir Merkezi MYO Kütüphanesi	41359
İlahiyat Fakültesi Kütüphanesi	6525
Merkezi Kütüphane	
<b>Toplam Kitap Sayısı</b>	<b>47884</b>

KÜTÜPHANEMİZ ÜYE SAYISI		
2020	2021	2022
<b>27385</b>	33831	38212

KÜTÜPHANEMİZ HİZMETLERİNDEN YARARLANAN KİŞİ SAYISI		
2020	2021	2022
<b>24315</b>	25861	28281

KÜTÜPHANEMİZCE YAPILAN KİTAP ÖDÜNÇ VERME İŞLEMLERİ SAYISI		
2020	2021	2022
<b>72406</b>	77602	84845

Merkezi Kütüphane binamız dışında İlahiyat Fakültesi Binası ile Teknik Bilimler MYO binasında olmak üzere üç farklı yerde kütüphane hizmeti verilmektedir. Merkezi Kütüphanemiz çağın şartlarına uygun modern araç ve gereçlerle donatılmıştır. Kütüphanelerimizin kitap eksikliğini gidermek ve çeşitliliğini artırmak ve Yeni kurulan Tıp Fakültesi için temel teşkil eden elektronik ve basılı yayın alımı içinde 2023 yılında da çalışmalar sürdürülecektir.

## ÜNİVERSİTEMİZDE ÜCRETSİZ ERİŞİLEBİLEN E-KAYNAKLAR;

**BMJ Online Journals** : Klinik uzmanlık alanları, halk sağlığı ve kanıta dayalı tıp alanlarında önde gelen 27 tıp dergisine tam metin erişim sağlanır.

**CAB**: Tarım, uygulamalı yaşam bilimleri, ormancılık, insan beslenmesi, veterinerlik, tıp ve çevre konularından oluşan veri tabanıdır. Tarım ve uygulamalı yaşam bilimlerinde en yüksek sayıdaki süreli yayın koleksiyonu kapsayıp, 1910 yılından günümüze zengin bilgi içeriğine sahiptir. Bütün içerik, CAB Direct arayüzünden kullanıcılara sunulmaktadır. Ortalama olarak %70' ine başka kaynaktan erişim imkânı olmayan, 230.000'in üzerinde tam metin dergi makalesi (%65) rapor ve konferans bildirileri (%34) tam metin içeriğe sahiptir.736 tam metin dergi bulunmaktadır.

**EBSCOHOST**: 12.544 adet dergiye tam metin erişim sağlanmaktadır.

**Emerald Premier eJournal**: Muhasebe, Finans ve Ekonomi, İşletme, Yönetim ve Strateji, Eğitim, Mühendislik, Öğrenim ve Organizasyon, Sağlık ve Sosyal Bakım, Bilgi ve Belge Yönetimi, Kütüphane Çalışmaları, Pazarlama, Lojistik ve Kalite, Emlak Yönetimi ve Çevre, Kamu Politikası ve Çevre Yönetimi, Turizm ve Otelcilik alanlarında tam metin 306 dergilik koleksiyon.

**IEEE**: IEEE Xplore veritabanı, elektrik ve elektronik, bilgisayar, bilgi teknolojileri, biyoteknoloji, fizik ve ilgili diğer bilimlerdeki yayınları kapsamaktadır. Institute of Electrical and Electronics Engineers (IEEE) ve Institute for Electrical Engineers (IEE) tarafından 1988'den günümüze yayınlanmış 413 süreli yayına (journal, transaction, magazine, letter) IEEE ve IEE tarafından 1988'den günümüze kadar gerçekleştirilmiş 880.000 adet konferans

bildirilerine, 1.800 adet IEEE Standartlarına, 1950- 1988 arasında yayınlanmış IEEE dergileri ve konferans bildirilerinden seçilmiş makalelere, tam metin olarak erişilmektedir.

**iThenticate:** Akademik çalışmalardaki intihalleri tespit etmek amacıyla iThenticate - İntihali Engelleme Programı, doğrudan akademik yayınların değerlendirilmesi ile ilgili (Öğrenci ödevleri ve tezler hariç: iThenticate lisans anlaşması gereği öğrenci ödevleri ve tezler için kullanılmamalıdır.) kapsamlı bir akademik içeriğe sahiptir. Web tabanlı arayüz ile özel bir eğitim gereksinimi olmaksızın kullanılmaktadır. İntihal analizi yapılacak belge, kullanıcı tarafından iThenticate programına bir e-postaya belge ekler gibi kolaylıkla yüklenmekte, intihal analizi birkaç dakika içinde bitirilebilmektedir. iThenticate'e yüklenen her belge büyük bir veri tabanındaki belgelerle karşılaştırılmaktadır. Bu veri tabanı içinde 90.000'den fazla önemli gazete, dergi, süreli yayınlar ve kitapların yanı sıra tüm bunlara ek olarak 17 milyardan fazla web sayfası ve arşivi bulunmaktadır. iThenticate, 70.000'den fazla bilimsel dergiden gelen 30 milyon üzerindeki içeriğin ve 150'den fazla yayınevinden 86 milyon üzeri makalenin bulunduğu veri tabanlarını kontrol etmektedir.

**JSTOR:** İçerdiği dergilerin ilk çıktığı yıldan itibaren tam metinlerine erişim sağlayan ve arşiv niteliğini taşıyan bir veri tabanıdır. Sanat, beşeri bilimler, sosyal bilimler, fen bilimleri, tarih, edebiyat konularında dergileri içeren paketlerden oluşur. Veri tabanı içinde, ayrıca biyoloji, işletme, ekonomi, sağlık, dilbilim, matematik, müzik konularında paketler de yer almaktadır.

**Mendeley:** Mendeley araştırmacıların verimini artırabilecek bir referans yönetim sistemi ve dünya çapında 4.5 M'dan fazla kullanıcı olan bir akademik iş birliği ağıdır. Mendeley Institutional Edition (MIE) kullanıcılar için genişletilmiş haklar tanıyan ve kurumlar için destek sağlayan bir platform olup Temel Mendeley yetkinlileri üzerine kuruludur.

**OVID-LWW:** Lippincott Williams and Wilkins (LWW) yayınevine ait LWW Total Access veritabanı, her doktorun referans kaynağı olabilecek genel konulu anahtar dergilerin yanı sıra, özel uzmanlık dalları üzerine yazılan dergileri ve hemşirelik dergilerini de kapsamaktadır. LWW Total Access Koleksiyonunda, 346 adet tam metin dergi bulunmaktadır. İçerdiği konulardan bazıları: Kardiyoloji, Dermatoloji, Mikrobiyoloji, Nöroloji, Hemşirelik, Beslenme ve Diyet, Onkoloji, Ortopedi, Genetik, Beyin cerrahisi, Virüs bilimi, Sağlık Yönetimi, Patoloji, Kulak-Burun-Boğaz, Diş hekimliği, Hematoloji, Pediatri, Psikiyatri, Üroloji, Romatoloji, Geriatri & Gerontoloji vb.

**ProQuest Dissertations & Theses:** Sahip olduğu 4 milyondan fazla tez ile, ProQuest Dissertations & Theses (PQDT) dünyadaki en geniş kapsamlı tez veri tabanıdır.

**ScienceDirect:** Bilim, teknoloji ve tıp alanlarında 14.000'den fazla kitap ve 2.261 adet dergi başlığı içeren Elsevier'in hakemli tam metin veritabanıdır.

**Scopus:** Bibliyometrik araçlarla birlikte araştırmayı izlemeye, analiz etmeye ve görselleştirmeye yarayan; hakemli yayınlardan oluşan en büyük özet ve atıf veri tabanıdır.

**Springer Link:** Temel bilimler sosyal ve beşerî bilimler mühendislik tıp ve yaşam bilimleri konularını içeren 2.151 adet tam metin dergi koleksiyonu.

**Taylor&Francis Online Journals:** Sosyal ve beşerî bilimler tıp ve yaşam bilimlerini içeren 1997'den günümüze 2.173 adet tam metin dergi koleksiyonu.

**Turnitin:** Öğrenci ödevleri ve projelerinde intihalleri ve usulsüz alıntılarını engellemek amacıyla kullanılan web tabanlı sistemdir. Sisteme yüklenen ödev, tez, proje vb. çalışmalar çok geniş bir veri havuzundaki kaynaklarla otomatik olarak karşılaştırılır ve alıntılar, benzerlikler, usulsüz kaynak kullanımları tespit edilerek bir benzerlik raporu oluşturulur.

**Web Of Science:** WoS (Web of Science) (Science Citation Index Expanded-Social Sciences Citation Index-Arts

and Humanities Citation Index Conference Proceedings Citation Index- Science-- Conference Proceedings Citation Index-Social Science & Humanities) 1980'den günümüze makalelerin, 1990'dan günümüze bildirilerin bibliyografik bilgilerini, yararlanılan kaynaklarını ve atıflarını listeler.

**Nature Journals All (Nature + Nature Methods + Nature Protocols) (46 dergi):** Nature dergisi 1869 yılında yayınlanmış, multi-disipliner alanda en önde gelen, haftalık, uluslararası bilimsel bir dergidir ve "Nature Journals All " Dergi Koleksiyonu'nun merkezinde yer almaktadır.

**Academic Journals All (40 dergi):** Nature Dergi Grubu tarafından isminde "Nature" ibaresi geçmeyen ve bir paralel segmentte yayın hayatına devam eden "Academic Journals All" koleksiyonu oluşturulmuştur. Klinik bilimler, fizik bilimleri ve yaşam bilimleri alanında toplamda 40 dergi içermektedir. Bu koleksiyon, birçok önde gelen akademik dernek/kuruluş ortaklıkları ile beraber

**Palgrave Macmillan Journals (PMJ All) (40 dergi):** Palgrave Macmillan Dergileri, Nature Dergi Grubu'nun "PMJ All" dergi paketini oluşturmaktadır. İktisat, ekonomi, finans, sosyal bilimler, hukuk, yönetim bilimleri, filozofi ve hukuk alanlarında yayın yapan 47 dergiden oluşmaktadır. 1997 yılına kadar geriye dönük erişim sağlanmaktadır. Abonelik ile birlikte 1997 yılına kadar geriye dönük erişim verilir. Abonelik yapılan yıla ait arşiv hakları sağlanır. Erişim SpringerLink platformu üzerinden sağlanmaktadır.

**Wiley Online Library:** 1997'den günümüze yaklaşık 1485 dergiye ve yaklaşık 125 açık erişim dergiye tam metin erişim imkânı vermektedir. Kimya, İşletme, ekonomi, finans, istatistik, Tıp, Yaşam Bilimleri, Matematik, Veterinerlik, Diş Hekimliği, Polimer ve Materyal Bilimleri, Eczacılık, Fizik ve Astronomi, Psikoloji, Eğitim Bilimleri, Mühendislik, Tarım, Akvakültür ve Gıda Bilimi, Mimarlık ve Planlama, Sanat ve Uygulamalı Sanatlar, Biyoloji, Biyoteknoloji, Biyokimya & Biyofizik, Hücre ve Moleküler Biyoloji, Bilgisayar Bilimi ve Bilişim Teknolojisi, Genetik, Coğrafya & Keşifler gibi konularda tam metin erişim vermektedir.

**SOBIAD Atıf Dizini:** Sobiad Atıf Dizini Hakkında: Sobiad, Sosyal Bilimler, Fen Bilimleri , Sağlık Bilimleri alanlarında yayınlanan toplamda 1314 derginin indekslendiği, atıflarının bulunduğu bir veri tabanıdır ve aynı zamanda Türkiye merkezli en çok sosyal bilimler makalesinin bulunduğu milli bir indekstir.

**CAB eBooks :** CAB eBooks dünya uzmanları tarafından hazırlanan içeriği ile "Yaşam Bilimlerindeki" en temel çalışmaları sizlere sunar. CAB eBooks'un tüm içeriği CAB Abstracts tarafından indekslenmektedir. eKitap dolaşımı kolay PDF dosyaları ile sunulmaktadır.

**iGroup eBooks :** Ürünler: Anmol Publications, Columbia University Press (CUP), International Monetary Fund (IMF), NBN International (NBNI), National Book Network (NBN Fusion), Nursing Knowledge International (NKI), Oncology Nursing Society (ONS), Scientific International, World Technologies

## F.2.B. Bilgi ve Teknolojik Kaynaklar Bilişim Alt Yapısı

Üniversitemizin bilgisayar, ağ ve iletişim hizmetleri Bilgi İşlem Daire Başkanlığı tarafından yürütülmektedir. Personel ve birimlere e-posta, web, kütüphane erişimi, sunucu, teknik servis ve ofis hizmetleri sunulmaktadır. Üniversite bünyesinde alınan donanım ve cihazların (kenar anahtarlar, bilgisayarlar, kablosuz ağ cihazları, kameralar vb) teknolojik gelişmelere uygun olması verilecek hizmet kalitesi için önemlidir. Belirtilen cihazlardan maksimum düzeyde faydalanmak için, birimlerdeki eski ve yetersiz internet altyapısının yenilenmesi, gerekli yapısal kablolaşmanın yapılması gerekmektedir. Üniversitemizin mevcut bilişim alt yapısı aşağıdaki şekilde özetlenebilir.

**Merkez ana bağlantı anahtarları, Ana Anahtar (SWİTCH):** Ana bağlantı girişimizde Oracle SUN marka CPU Model: Intel(R) Xeon(R) CPU E5-2640 0 @ 2.50GHz (2494.04-MHz K8-class CPU) Cpu Çekirdek Sayısı : 24 ve üzerinde 32 Gb RAM bellek bulunan Firewall sunucumuz bulunmaktadır. Firewall Hotspot çözümümüz



bulunmaktadır. Ana anahtar switch olarak CISCO 4507RE şase switch üzerinde 96 port Gigabit Ethernet, 12 adet 1 Gbps Fiber portu ve 2 adet 10 Gbps fiber portu bulunmaktadır. Ayrıca 2 adet CISCO Wireless (1 adet 5500 serisi wireless controller, 1 adet 2504 serisi wireless controller) bulunmaktadır.

**Üniversitemiz Birimleri Ara Bağlantı Anahtarları:** Birimlerimizde değişik marka ve modellerde (CISCO, Dell, D-Link, HP, Tp-Link, 3 com v.b.) anahtarlar (Swicth) kullanılmaktadır.

**Ağ Altyapısı:** Üniversitemize ULAKNET tarafından tahsis edilen ana çıkış hız kapasitemiz 700 Mbit'dir. Bunlar 500 Mbps Kezer yerleşkesi, 80 Mbps Merkez yerleşke, 20 Mbps Sağlık Bilimleri Fakültesi, 30 Mbps Kurtalan Meslek Yüksek Okulu, 20 Mbps Eruh Meslek Yüksek Okulu, 10 Mbps Pervari Meslek Yüksek Okuluna tahsis edilmiştir. Böylece 1 Merkez ve 5 arka uç olmak üzere toplamda 6 lokasyona internet erişimi sağlanmaktadır. Üniversitemiz uptime oranı %99,65'tir. Aktif cihaz sayısı yaklaşık 3375 olmakla beraber 24 saatlik bir periyotta internet erişimi kullanan kişi sayısı ortalama 4000'dür.

Yazılım-Program Adı
Öğrenci İşleri Otomasyonu
Personel Bilgi Otomasyonu
Elektronik Belge Yönetim Sistemi (EBYS)
Mezun Bilgi Sistemi
BAP Ödeme Otomasyonu
Ek-Ders Otomasyonu
E-Kampüs Bilgi Yönetim Sistemi
Uzaktan Eğitim Yazılımı- Sanal Sınıf Uygulaması
Yordam Kütüphane Otomasyonu
Dspace Açık erişim Yazılımı
Online Başvuru Otomasyonu
Windows İşletim Sistemleri, Office Yazılımları
Slocus Captive Portal
Sophos Güvenlik Duvarı
ZamanBaz Zaman Damgası
iView Log Yazılımı
Bitdefender Antivirüs
Trend-Micro DLP & Antivirüs Yazılımı
AMP İhale Takip Programı
VMware Sanallaştırma Yazılımı
VEEM Yedekleme Yazımı
Teknik Destek Yazılımı
Dosya Paylaşım Otomasyonu

Üniversitemiz Web Sayfası Erişim tablosu			
Yıllar	2020	2021	2022
Tekil:	542.000	707.587	774.529
Çoğul:	5.616.149	5.580.075	5.750.949

İnternet Erişimi ve Kullanımı	
Kablosuz İnternet Erişiminin Yapıldığı Alan(m <sup>2</sup> )	1.769.025 m <sup>2</sup>
Kurumsal Web Sayfasının Aldığı Ziyaretçi Sayısı	1.945.315
Web Sayfası Olan Birim Sayısı	320

## II. PERSORMANS BİLGİLERİ

Üniversitemizin Temel Politikası; Yükseköğretim Kurulu Başkanlığı tarafından hazırlanan “Türkiye’nin Yükseköğretim Stratejisi”, Kalkınma Planları ve Yılı Programı, Orta Vadeli Program, Orta Vadeli Mali Plan ve Bilgi Toplumu Stratejisi ve eki Eylem Planında sayılan politika ve önceliklere ilave olarak kendi stratejik planında sunulan hedeflerine ulaşma sürecini hızlandırmaktır.

Bu kapsamda, Üniversitemiz 2023 Yılı Performans Programı Teklifi hazırlanırken başta On birinci Kalkınma Planı, 2023-2025 Orta Vadeli Program, Yıllık Program, Üniversitemiz 2019-2023 Stratejik Planı, 2023 Yılı Merkezi Yönetim Bütçe Kanunu Teklifi ve Program Bütçe Hazırlama Rehberi dikkate alınarak hazırlanmıştır.

Kamu kaynaklarının ihtiyaçlar doğrultusunda tahsisi ve etkili kullanımında bütçesel süreçten beklenen; politika oluşturma, planlama ve bütçeleme arasındaki bağın iyi bir şekilde kurulmasıdır. Üniversitemiz kaynaklarının öncelikler çerçevesinde etkin, ekonomik ve verimli kullanılması ve şeffaflığın sağlanması ilkeleri gereği hazırlanan performans programı ile Üniversite faaliyetlerinin hedef ve göstergelere dayalı olarak izlenmesi ile kamuoyunun bilgilendirilmesi amaçlanmaktadır. 2021 yılında performans esaslı bütçeleme için daha etkin bir şekilde uygulanması için performans bilgileri ile bütçede tahsis edilen kaynaklar arasında bağ kuran bir program bütçe yaklaşımının benimsenmesi sebebi ile Üniversitemiz 2023 yılı Performans Programı program bütçe sistemine uygun olarak hazırlanmıştır.

Üniversitemizin 2019-2023 dönemi Stratejik Planında yer alan misyon, vizyon, stratejik amaçlar ve hedefler ve Üniversitemiz için program bütçe kapsamında belirlenen program, alt program ve faaliyetler doğrultusunda hazırlanan 2023 Mali Yılı Performans Programı; döneme ilişkin performans hedeflerini, bu hedeflere ulaşmak için yürütülecek faaliyetler ile faaliyetler için doğan kaynak ihtiyacını ve performans göstergelerini içeren programı ifade etmektedir.

Üniversitemizde “düşünme, algılama ve problem çözme yeteneği gelişmiş, özgüven ve sorumluluk duygusuna sahip, demokratik değerleri benimsemiş ve milli kültürü özümsemiş bilgi toplumu insanını yetiştirmek” eğitim politikamızın temel amacıdır.

Bu çerçevede;

- Eğitimde kalite, rekabet ve verimliliği artırmaya yönelik tedbirler alınacaktır.
- Eğitim müfredatı, ders içerikleri, öğrenci yönetmelikleri vb. eğitim-öğretim metaryalleri gözden geçirilerek gerektiğinde güncellenecektir. İhtiyaç duyulan alanlarda gerek personel gerekse Eğiticilerin eğitimi çalışmaları hizmet içi eğitim faaliyetleri ile sürdürülecektir.
- Eğitim birimlerimizin donanım ihtiyacı karşılanacak, fiziki altyapı geliştirilecektir.
- Eğitimde bilgi teknolojilerinin kullanımı yaygınlaştırılacak ve etkin hale getirilecektir.
- Avrupa Yüksek Öğrenim ve Araştırma Alanına uyumu sağlamak amacıyla Erasmus ve Leonardo da Vinci programlarına etkin bir şekilde katılım sağlanacaktır.
- Eğitim-öğretimde kalite güvence sisteminin Bologna sürecine uygun olarak planlanarak uygulanacak ve çeşitli birimlerimiz için ISO9001:2015 kalite yönetim sistemi belgelendirme çalışmaları kapsamında kalite belgesinin süre uzatım çalışmaları sürdürülecektir.
- Araştırma Merkezlerinin faaliyetleri yaygınlaştırılacaktır. İhtisaslaşma projeleri uygulamaya devam edecektir.

- İ Kontrol Sistemi tm birimlere yayılacak ve toplam kalite anlayışı hâkim kılınarak niversitemiz i ve dıř deęerlendirme srecine hızlı bir Őekilde hazırlanacaktır.
- Uluslararasılaşmaya nem verilerek yabancı uyruklu ęrenci eřitlilięi artırılma alıřmaları srdrlecektir.
- 2023 Yılı Yatırım Programında 7 adet projemiz devam etmektedir. Veteriner Fakltesi Eęitim Altyapısının Glendirilmesi projemiz iin hayvan hastanesinin inřası bu yıl itibariyle tamamlanmıřtır.
- 2023 Yılı ierisinde Tıp Fakltesi Binası alıřmalarının devam etmesi planlanmaktadır.

## AMA VE HEDEFLER

### Misyon ve Vizyon

#### MİSYON

Evrensel deęerler ıřıęında bilgi, birikim ve becerileri ile blgesindeki ekonomik, sosyal, kltrel ve sportif geliřmelere katkı saęlayarak, etik deęerlere duyarlı, paylařımcı, arařtırmacı ve mesleki aıdan yetkin bireyler yetiřtirmek.

#### VİZYON

Blgesel kalkınmaya destek veren, zengin ok kltrl ve blgeyle btnleřen, toplumsal ihtiyalara cevap verebilen lider bir uluslararası niversite olmak.

## PERFORMANS HEDEFİ, GÖSTERGE VE FAALİYETLER

Üniversitemizin 2023 yılı Program döneminde gerçekleştirilmesi planlanan, stratejik amaç ve stratejik hedeflere yönelik performans hedeflerini, bu performans hedeflerine ulaşmak için yürütülecek programlar, alt programlar, alt program hedefleri ve performans göstergelerine ilişkin tablolar program bütçe sisteminde üretilmiştir.

### AMAÇ VE HEDEFLER

Üniversitemiz tarafından 2021 yılında başlatılan Stratejik planlama sürecinde yapılan anket, toplantı ve saha çalışmaları neticesinde ortaya çıkan veriler ışığında iç ve dış paydaşlarının görüş düşünce ve beklentilerini içeren bir stratejik plan hazırlanmıştır. Bu kapsamda Üniversitemiz tarafından belirlenen Amaç ve Hedefler toplu bir şekilde aşağıdaki tabloda sunulmuştur.

<b>Amaç 1</b>	<b>Rekabetçi, yenilikçi ve nitelikli eğitim hizmeti sunmak</b>
<b>Hedef 1.1</b>	Öğrenci sayısını arttırmak
<b>Hedef 1.2</b>	Öğretimde hizmetlerin kalitesini arttırmak
<b>Amaç 2</b>	<b>Araştırma ve geliştirme faaliyetleri ile paydaşlarının beklentilerini karşılayan bir üniversite olmak.</b>
<b>Hedef 2.1</b>	Bilim, teknoloji, Ar-Ge, yenilik ve tasarım alanlarında etkin politika ve stratejiler geliştirmek
<b>Hedef 2.2</b>	Bilim ve teknoloji alanında proje ve patent/faydalı model ortaya koymak.
<b>Hedef 2.3</b>	Ulusal ve uluslararası alanda yayın yapan bir üniversite olmak
<b>Amaç 3</b>	<b>Başta Siirt ili olmak üzere bölgenin ve ülkenin tarım ve hayvancılık alanında gelişmesine katkı sağlamak.</b>
<b>Hedef 3.1</b>	Başta Antep fıstığının Siirt çeşidi olmak üzere bölgede bulunan tarım ürünlerinin ıslah edilerek verimlilik artışı sağlamak
<b>Hedef 3.2</b>	Hayvancılık alanında ihtisaslaşma için gerekli alt yapının oluşturulmasıyla bölge ve ülke hayvancılığına katkı sağlamak için gerekli faaliyetleri yürütmek.
<b>Hedef 3.3</b>	İhtisaslaşma ile birlikte hayvan ırklarında yapılan ıslah çalışmaları ve hayvan hastalıklarına karşı koruyucu tedbirler alınarak verimlilik artışı sağlamak.
<b>Amaç 4</b>	<b>Eğitim-öğretim ve Ar-Ge alanları başta olmak üzere, yürüttüğü tüm faaliyetlerle bölgenin ve ülkenin ekonomik, sosyal ve kültürel gelişimine katkı sağlamak.</b>
<b>Hedef 4.1</b>	Üniversitemiz tarafından paydaşlarına sunulan ürün ve hizmetlerin nicelik ve niteliğinin artırılması.
<b>Amaç 5</b>	<b>Kurumsal kapasiteyi geliştirerek etkinlik ve verimliliği artırmak.</b>
<b>Hedef 5.1</b>	Yükseköğretim ekosistemi içerisindeki değişimleri, küresel eğilimleri, ulusal hedefleri ve paydaş beklentilerini dikkate alarak tüm birimlerimizin kurumsal kapasitesini geliştirmek.

		YASAL DAYANAĐI	RAPORLAMA SÜRESİ
<b>A.PLAN/PROGRAM BELGELERİ/ BEYANLARI</b>	1- Stratejik Plan	5018 Sayılı Kamu Mali Yönetim ve Kontrol Kanunu 9. madde	5 YILLIK
	2- Performans Programı	5018 Sayılı Kamu Mali Yönetim ve Kontrol Kanunu 9. madde	YILLIK
	3- İç Kontrol Uyum Eylem Planı	5018 Sayılı Kamu Mali Yönetim ve Kontrol Kanunu 55. madde	
<b>B.BÜTÇE HAZIRLIK VE UYGULAMA BELGELERİ/ BEYANLARI</b>	4- Kurum Bütçesi (Çok Yıllı)	5018 Sayılı Kamu Mali Yönetim ve Kontrol Kanunu 17. madde	YILLIK
	5- Yatırım Programı İzleme ve Değerlendirme Raporu	5018 Sayılı Kamu Mali Yönetim ve Kontrol Kanunu 25. madde	YILLIK
	6- Yıl Ortası Mali Durum ve Beklentiler Raporu	5018 Sayılı Kamu Mali Yönetim ve Kontrol Kanunu 30. madde	YILLIK
	7- Kesin Hesap	7.1- Bütçe Kesin Hesabı 7.2- Taşınır Kesin Hesabı	5018 Sayılı Kamu Mali Yönetim ve Kontrol Kanunu 42. madde
<b>D. DÖNEM SONU BELGELERİ /BEYANLAR</b>	8- Yönetim Dönemi Hesabı	5018 Sayılı Kamu Mali Yönetim ve Kontrol Kanununa bağlı çıkartılan Merkezi Yönetim Muhasebe Yönetmeliğinin 510. madde	YILLIK
	9- İdare Faaliyet Raporu ve Birim Faaliyet Raporları	5018 Sayılı Kamu Mali Yönetim ve Kontrol Kanunu 41. madde	YILLIK

## ALT PROGRAM HEDEFLERİ VE STRATEJİK PLAN İLİŞKİSİ

Program adı	Alt program adı	Alt program hedefleri	İlişkili olduğu stratejik amaç
Araştırma, geliştirme ve yenilik	Araştırma altyapıları	Ülkemizin bilgi birikiminin artırılmasına ve teknolojik gelişimine katkıda bulunmak üzere yükseköğretim kurumlarında araştırma altyapılarının kurulması ve kapasitelerinin güçlendirilmesi	Güçlü alt yapısı ile uluslararası standartlarda uygulamalı eğitim, öğretim ve araştırma faaliyetlerini ve alanlarını arttırmak. Üniversitenin fiziki imkânları geliştirilerek bölgesel öncelikli alanlarda eğitim, öğretim ve araştırma faaliyetleri açısından merkez üniversite haline gelmesini sağlamak. Üniversitemizin kamu, özel sektör ve diğer paydaşlarla işbirliğini artırarak bölgesel kalkınmaya destek sağlamak.
	Yükseköğretimde bilimsel araştırma ve geliştirme	Yükseköğretim kurumlarında inovasyon amaçlı bilimsel çalışmaların artırılması	Zengin, çok kültürlü ve bölgeyle bütünleşen, toplumsal ihtiyaçlaracevap verebilen lider bir uluslararası üniversite olmak. Üniversitenin fiziki imkânları geliştirilerek bölgesel öncelikli alanlarda eğitim, öğretim ve araştırma faaliyetleri açısından merkez üniversite haline gelmesini sağlamak.
Hayat öğrenme boyu	Yükseköğretim kurumları sürekli eğitim faaliyetleri	Toplumun tüm kesimlerine ihtiyaç duyduğu alanlarda eğitimler verilmesi, kamu kurum ve kuruluşları, özel sektör ve uluslararası kuruluşlarla iş birliğinin gelişmesine katkıda bulunulması	Üniversitemizin kamu, özel sektör ve diğer paydaşlarla iş birliğini artırarak bölgesel kalkınmaya destek vermek. Zengin, çok kültürlü ve bölgeyle bütünleşen, toplumsal ihtiyaçlaracevap verebilen lider bir uluslararası üniversite olmak.
Tedavi edici sağlık	Tedavi edici sağlık	Tedavi edici sağlık hizmetinin erişilebilir ve etkili olarak sunulmasının sağlanması	
Yükseköğretim hizmetleri	Öğretim elemanlarının mesleki gelişimi	Alanında yetkin, araştırmacı, bilgi üreten ve aktaran akademisyenler yetiştirilmesi	Güçlü alt yapısı ile uluslararası standartlarda uygulamalı eğitim, öğretim ve araştırma faaliyetlerini ve alanlarını arttırmak.
	Ön lisans eğitimi, lisans eğitimi ve lisansüstü eğitim	Mesleki yeterlilik sahibi ve gelişime açık mezunlar yetiştirilmesi	Güçlü alt yapısı ile uluslararası standartlarda uygulamalı eğitim, öğretim ve araştırma faaliyetlerini ve alanlarını arttırmak.
	Yükseköğretimde öğrenci yaşamı	Yükseköğretim öğrencilerine sunulan beslenme ve barınma hizmetlerinin kalitesinin artırılması; öğrencilerin kişisel ve sosyal gelişimi desteklenerek yaşam kalitesinin yükseltilmesi	Üniversitenin fiziki imkânları geliştirilerek bölgesel öncelikli alanlarda eğitim, öğretim ve araştırma faaliyetleri açısından merkez üniversite haline gelmesini sağlamak.

# SIIRT ÜNİVERSİTESİ PERFORMANS BİLGİSİ

Bütçe Yılı: 2023

Program Adı: ARAŞTIRMA, GELİŞTİRME VE YENİLİK

Alt Program Adı: YÜKSEKÖĞRETİMDE BİLİMSEL ARAŞTIRMA VE GELİŞTİRME

## Gerekçe ve Açıklamalar

Alt Program Yükseköğretim Kurumlarının Bilimsel Araştırma Projeleri ile Yükseköğretim Kurumları Temel Araştırma Hizmetleri faaliyetlerinden oluşmaktadır. Söz konusu Alt Program kapsamında Üniversitemiz bilimsel yayın sayıları ile ulusal- uluslar arası düzeyde araştırma etkinliklerinin artırılması ve AR-GE çalışmalarının desteklenmesi, bölgenin ihtiyacına yönelik projelerin üretilmesi, proje çıktılarının da ülke ekonomisine ve katma değere sahip patentlere dönüşmesi amaçlanmaktadır.

## Alt Program Hedefi:

Yükseköğretim kurumlarında inovasyon amaçlı bilimsel çalışmaların artırılması

## Performans Göstergeleri

Performans Göstergesi	Ölçü Birimi	2021	2022 Planlanan	2022 YS Gerç. Tahmini	2023 Hedef	2024 Tahmin	2025 Tahmin
1- Ar-ge'ye harcanan bütçenin toplam bütçeye oranı	Oran	0,04	1	0,2	0,4	0,4	0,4

**Göstergeye İlişkin Açıklama:**  
**Hesaplama Yöntemi:**  
**Verinin Kaynağı:**

Üniversitemiz Yılı Bütçesi ve Kesin Hesabı Bilimsel Araştırma Projeleri Harcama Toplamı/ Üniversite Toplam Bütçe Harcaması\*100  
Bu gösterge ile Üniversitemizin toplam bütçe büyüklüğü içerisinde ar-ge'nin payı izlenecektir. E-bütçe sistemi üzerinden alınan ödenek durum masraf cetveli verileri çerçevesinde hesaplanmıştır. 2021-2022-2023 yılları kurum bütçe teklifine göre hesaplanmıştır.

**Sorumlu İdare:**

Performans Göstergesi	Ölçü Birimi	2021	2022 Planlanan	2022 YS Gerç. Tahmini	2023 Hedef	2024 Tahmin	2025 Tahmin
2- Ar-ge sonucu ortaya çıkan ürünlere ilişkin alınan patent sayısı	Sayı	0	1	1	1	1	1

**Göstergeye İlişkin Açıklama:**

Bu gösterge ile Üniversitemizde yürütülen ar-ge faaliyetleri sonucunda elde edilen ürünlerle ilgili alınan patent sayısı izlenecektir. Teknokent ve Bilimsel Araştırma Projeleri Koordinatörlüğüne gönderilen veriler dikkate alınmıştır.

**Hesaplama Yöntemi:**  
**Verinin Kaynağı:**  
**Sorumlu İdare:**

Toplam başvuru sonucunda alınan patent sayısı  
Resmi Yazı (Teknokent ve Bilimsel Araştırma Projeleri Koordinatörlüğü)

Performans Göstergesi	Ölçü Birimi	2021	2022 Planlanan	2022 YS Gerç. Tahmini	2023 Hedef	2024 Tahmin	2025 Tahmin
3- Ar-ge sonucu ticarileştirilen ürün sayısı	Sayı	0	0	0	1	1	1

**Göstergeye İlişkin Açıklama:**

Bu gösterge ile Üniversitemizde yürütülen ar-ge faaliyetleri sonucunda pazara ulaştırılan ve ticarileştirilen ürünler izlenecektir. Teknokent ve Bilimsel Araştırma Projeleri Koordinatörlüğüne gönderilen veriler dikkate alınmıştır.

**Hesaplama Yöntemi:**  
**Verinin Kaynağı:**  
**Sorumlu İdare:**

Toplam ticarileştirilen ürün sayısı  
Resmi Yazı (Teknokent ve Bilimsel Araştırma Projeleri Koordinatörlüğü)

Performans Göstergesi	Ölçü Birimi	2021	2022 Planlanan	2022 YS Gerç. Tahmini	2023 Hedef	2024 Tahmin	2025 Tahmin
4- Araştırma merkezleri gelir miktarı	TL	1.537.923	400.000	8.322.202,04	9.000.000	10.000.000	10.000.000

**Göstergeye İlişkin Açıklama:**

Üniversitemiz araştırma ve uygulama merkezlerinden elde edilen verilere göre hazırlanmıştır. Üniversitemiz Araştırma ve Uygulama Merkezlerince elde edilen Resmi Yazı (Araştırma ve Uygulama Merkezleri)

**Hesaplama Yöntemi:**  
**Verinin Kaynağı:**  
**Sorumlu İdare:**

Performans Göstergesi	Ölçü Birimi	2021	2022 Planlanan	2022 YS Gerç. Tahmini	2023 Hedef	2024 Tahmin	2025 Tahmin
5- Araştırma merkezlerinin sanayi ile yaptığı proje sayısı	Sayı	0	1	0	1	1	1

**Göstergeye İlişkin Açıklama:**

Gösterge ile Üniversite-sanayi işbirliği kapsamında araştırma merkezlerimizin sanayi ile yaptığı projelerin izlenmesi amaçlanmaktadır. Bilimsel Araştırma Projeleri Koordinatörlüğü, Proje Yürütücülerini ve Teknokentten gelen üst yazı bilgileri dikkate alınmıştır.

**Hesaplama Yöntemi:**  
**Verinin Kaynağı:**  
**Sorumlu İdare:**

Araştırma merkezlerinin sanayi ile yaptığı proje sayısı  
Resmi Yazı (Proje Yürütücülerinin Yazıları, Bilimsel Araştırma Projeleri Koordinatörlüğü ve Teknokent)

Performans Göstergesi	Ölçü Birimi	2021	2022 Planlanan	2022 YS Gerç. Tahmini	2023 Hedef	2024 Tahmin	2025 Tahmin
6- BAP kapsamında desteklenen araştırma projeleri sayısı	Sayı	39	60	110	120	120	130

**Göstergeye İlişkin Açıklama:**

Bilimsel Araştırma Projeleri Koordinatörlüğü verileri ve İdare Faaliyet Raporunda yer alan bilgiler dikkate alınmıştır.

**Hesaplama Yöntemi:**

Bap kapsamında ilgili yıla devreden ve yıl içerisinde açılan projelerden tamamlananların çıkarılması sonucu kalan sayıdır.

**Verinin Kaynağı:**

İdare Faaliyet Raporu

**Sorumlu İdare:**

Performans Göstergesi	Ölçü Birimi	2021	2022 Planlanan	2022 YS Gerç. Tahmini	2023 Hedef	2024 Tahmin	2025 Tahmin
7- Öğretim elemanı başına düşen ar-ge proje sayısı	Sayı	0,1	0,4	5	6	6	6

**Göstergeye İlişkin Açıklama:**

Toplam AR-GE Proje sayısına BAP, TÜBİTAK, SAN-TEZ, AB, TA-GEM vs. bütün projeler dahil edilmiştir. Personel sayıları ise Personel Daire Başkanlığından alınmaktadır.

**Hesaplama Yöntemi:**

Toplam Ar-Ge Proje Sayısı / Öğretim Elemanı Sayısı

**Verinin Kaynağı:**

İdare Faaliyet Raporu

**Sorumlu İdare:**

Performans Göstergesi	Ölçü Birimi	2021	2022 Planlanan	2022 YS Gerç. Tahmini	2023 Hedef	2024 Tahmin	2025 Tahmin
8- Patent, faydalı model ve endüstriyel tasarım başvuru sayısı	Sayı	0	1	1	1	1	1

**Göstergeye İlişkin Açıklama:**

Gösterge ile Üniversitemizde yürütülen arge faaliyetleri sonucunda elde edilen ürünlerle ilgili yapılan başvuru sayısı izlenecektir. Veriler Teknokent ve Bilimsel Araştırma Projeleri Koordinatörlüğünden elde edilmiş olup; gelecek yıllar tahminlerine yer verilmiştir.

**Hesaplama Yöntemi:**

Üniversitemizde yapılan toplam patent, faydalı model ve endüstriyel tasarım başvuru sayısıdır.

**Verinin Kaynağı:**

Teknokent / Bilimsel Araştırma Projeleri Koordinatörlüğü

**Sorumlu İdare:**

Performans Göstergesi	Ölçü Birimi	2021	2022 Planlanan	2022 YS Gerç. Tahmini	2023 Hedef	2024 Tahmin	2025 Tahmin
9- Ulusal ve uluslararası kuruluşlar tarafından desteklenen ar-ge projesi sayısı	Sayı	4	15	5	6	6	6

**Göstergeye İlişkin Açıklama:**

Veriler İdare Faaliyet Raporundan ve Bilimsel Araştırma Projeleri Koordinatörlüğü ile Strateji Geliştirme Daire Başkanlığı Projeler Şubesinde elde edilmiştir.

**Hesaplama Yöntemi:**

Ulusal ve Uluslararası Kuruluşlarca Desteklenen tüm projeler.

**Verinin Kaynağı:**

İdare Faaliyet Raporu

**Sorumlu İdare:**

Performans Göstergesi	Ölçü Birimi	2021	2022 Planlanan	2022 YS Gerç. Tahmini	2023 Hedef	2024 Tahmin	2025 Tahmin
10- Uluslararası endekslerde yer alan bilimsel yayın sayısı	Sayı	360	15	398	400	450	500

**Göstergeye İlişkin Açıklama:**

Gösterge ile Üniversitemizde hazırlanan bilimsel çalışmalardan uluslararası endekslerde yer alanların izlenmesi amaçlanmaktadır. Gerçekleşmeler Kütüphane ve Dokümantasyon Daire Başkanlığından alınmıştır.

**Hesaplama Yöntemi:**

Uluslararası endekslerde yer alan bilimsel yayın sayısı

**Verinin Kaynağı:**

İdare Faaliyet Raporu-Resmi Yazı (Kütüphane ve Dokümantasyon Daire Başkanlığı)

**Sorumlu İdare:**

### Alt Program Kapsamında Yürütülecek Faaliyet Maliyetleri

Faaliyetler	2022 Bütçe	2022 Harcama Haziran	2023 Bütçe	2024 Tahmin	2025 Tahmin
<b>Yükseköğretim Kurumlarının Bilimsel Araştırma Projeleri</b>	<b>1.985.500</b>	<b>501.400</b>	<b>3.652.000</b>	<b>5.151.000</b>	<b>6.151.000</b>
Bütçe İçi	826.000	0	1.652.000	2.151.000	2.151.000
Bütçe Dışı	1.159.500	501.400	2.000.000	3.000.000	4.000.000
<b>T O P L A M</b>	<b>1.985.500</b>	<b>501.400</b>	<b>3.652.000</b>	<b>5.151.000</b>	<b>6.151.000</b>
Bütçe İçi	826.000	0	1.652.000	2.151.000	2.151.000
Bütçe Dışı	1.159.500	501.400	2.000.000	3.000.000	4.000.000

### Faaliyetlere İlişkin Açıklamalar:

#### Yükseköğretim Kurumlarının Bilimsel Araştırma Projeleri

Yükseköğretim Kurumları Bilimsel Araştırma Projeleri Hakkında Yönetmelik, Bilimsel Araştırma Projeleri için Tefrik Edilen Ödeneklerin Özel Hesaba Aktarılarak Kullanımı, Muhasebeleştirilmesi ile Özel Hesabın İşleyişine İlişkin Esas ve Usuller ve Uygulama Yönergesi çerçevesinde bilimsel projeler geliştirilmesi sağlanacaktır.



**Alt Program Adı:** ARAŞTIRMA ALTYAPILARI  
**Gerekçe ve Açıklamalar**

5018 sayılı kanunun 16'ncı maddesine istinaden, Yükseköğretim Kurumları Araştırma Altyapısı Kurulması ve Geliştirilmesi amacıyla Üniversitemiz Rektörlük Özel Kalem bünyesinde İhtisaslaşma projemiz yürütülmektedir. İlgili proje tarımsal gelişiminin artırımı ve hayvan yetiştiriciliği olmak üzere iki ayrı alt projeden oluşmakta olup bölgenin tarım ve hayvancılık alanında kalkınmasını sağlamak amacıyla kurulmuştur. Program ödenekleri sermaye bütçesinden takip edilmekte olup projeler ile ilişkilendirilmiştir. Araştırma Altyapıları faaliyeti ile üniversitemiz bilimsel araştırma laboratuvarlarının sayı ve nitelik bakımından iyileştirilmesi ve altyapı desteği sağlanması amaçlanmıştır.

**Alt Program Hedefi:**

Ülkemizin bilgi birikiminin artırılmasına ve teknolojik gelişimine katkıda bulunmak üzere yükseköğretim kurumlarında araştırma altyapılarının kurulması ve kapasitelerinin güçlendirilmesi

**Performans Göstergeleri**

Performans Göstergesi	Ölçü Birimi	2021	2022 Planlanan	2022 YS Gerç. Tahmini	2023 Hedef	2024 Tahmin	2025 Tahmin
1- Araştırma altyapısı projesi tamamlanma oranı	Oran	20	75	40	90	100	100

**Göstergeye İlişkin Açıklama:**  
**Hesaplama Yöntemi:**  
**Verinin Kaynağı:**  
**Sorumlu İdare:**

Üniversitemiz BAP birimince yürütülen araştırma projeleri sayılarının elde edilmesi.  
Birimden Alınan Bilgi  
Bilimsel Araştırma Projeleri Birimi

**Alt Program Kapsamında Yürütülecek Faaliyet Maliyetleri**

Faaliyetler	2022 Bütçe	2022 Harcama Haziran	2023 Bütçe	2024 Tahmin	2025 Tahmin
<b>Yükseköğretim Kurumları Araştırma Altyapısı Kurulması ve Geliştirilmesi</b>	<b>8.170.500</b>	<b>3.909.000</b>	<b>22.000.000</b>	<b>30.036.000</b>	<b>36.750.000</b>
Bütçe İçi	2.000.000	1.668.000	8.000.000	10.036.000	11.750.000
Bütçe Dışı	6.170.500	2.241.000	14.000.000	20.000.000	25.000.000
<b>T O P L A M</b>	<b>8.170.500</b>	<b>3.909.000</b>	<b>22.000.000</b>	<b>30.036.000</b>	<b>36.750.000</b>
Bütçe İçi	2.000.000	1.668.000	8.000.000	10.036.000	11.750.000
Bütçe Dışı	6.170.500	2.241.000	14.000.000	20.000.000	25.000.000

**Faaliyetlere İlişkin Açıklamalar:**

**Yükseköğretim Kurumları Araştırma Altyapısı Kurulması ve Geliştirilmesi**

2547 Sayılı Kanun ve diğer yasal mevzuat kapsamında Bilimsel araştırma projelerinin sayı ve nitelik olarak artırılması için gerekli altyapı çalışmaları yapılacaktır.

# SIIRT ÜNİVERSİTESİ PERFORMANS BİLGİSİ

**Bütçe Yılı:** 2023  
**Program Adı:** YÜKSEKÖĞRETİM

**Alt Program Adı:** ÖN LİSANS EĞİTİMİ, LİSANS EĞİTİMİ VE LİSANSÜSTÜ EĞİTİM  
**Gerekçe ve Açıklamalar**

Alt Program Doktora ve Tıpta Uzmanlık Eğitimi, Yükseköğretim Kurumları Birinci ve İkinci Öğretim, Tezsiz Yüksek Lisans, Uluslar arası Ortak eğitim ve Öğretim Programı, Yükseköğretim Kurumları Bilgi ve Kültürel Kaynaklarının Geliştirilmesi ve Erişimin Kolaylaştırılması, Yükseköğretim Kurumları Uzaktan Eğitim ve Yaz Okulları olmak üzere sekiz faaliyetten oluşmakta olup, Üniversitemizin eğitim kalitesinin artırılması, derslik ve laboratuvarlarının fiziki imkanlarının iyileştirilmesi, kütüphanemizdeki yayın sayısının artırılması, kariyer planlaması çalışmalarının ve uzaktan eğitimin etkinliğinin artırılması amaçlanmaktadır.

## Alt Program Hedefi:

Mesleki yeterlilik sahibi ve gelişime açık mezunlar yetiştirilmesi

## Performans Göstergeleri

Performans Göstergesi	Ölçü Birimi	2021	2022 Planlanan	2022 YS Gerç. Tahmini	2023 Hedef	2024 Tahmin	2025 Tahmin
1- Doktora eğitimini tamamlayanların sayısı	Sayı	29	5	32	35	35	40

**Göstergeye İlişkin Açıklama:** Gösterge ile Üniversitemizde lisansüstü öğretim kapsamında doktora mezunlarının izlenmesi amaçlanmaktadır. Öğrenci İşleri Daire Başkanlığından alınan veriler doğrultusunda hesaplanmıştır. Ancak mezun sayılarının anlık değişmesi nedeni ile önceki yıl gerçekleştirmelerinde küçük oranlı sapmalar meydana gelebilir.

**Hesaplama Yöntemi:** Üniversitemizde ilgili yılda doktora eğitimini tamamlayanların sayısıdır.

**Verinin Kaynağı:** İdare Faaliyet Raporu, Resmi Yazı (Öğrenci İşleri Daire Başkanlığı)

**Sorumlu İdare:**

Performans Göstergesi	Ölçü Birimi	2021	2022 Planlanan	2022 YS Gerç. Tahmini	2023 Hedef	2024 Tahmin	2025 Tahmin
2- Eğitim bilimleri kontenjan doluluk oranı	Oran	80	90	95	95	95	100

**Göstergeye İlişkin Açıklama:** Gösterge ile lisansüstü eğitim kapsamında Üniversitemiz eğitim bilimleri kontenjanlarının doluluk oranı izlenecektir. Gerçekleşme verileri Öğrenci İşleri Daire Başkanlığından alınmıştır.

**Hesaplama Yöntemi:** (Eğitim Bilimleri Kayıtlı Öğrenci Sayısı / Eğitim Bilimleri Kontenjanı)\*100

**Verinin Kaynağı:** Resmi Yazı (Öğrenci İşleri Daire Başkanlığı)

**Sorumlu İdare:**

Performans Göstergesi	Ölçü Birimi	2021	2022 Planlanan	2022 YS Gerç. Tahmini	2023 Hedef	2024 Tahmin	2025 Tahmin
3- Eğitimin program süresinde bitirme oranı	Oran	70	85	80	80	90	95

**Göstergeye İlişkin Açıklama:** Gerçekleşme verileri Öğrenci İşleri Daire Başkanlığından alınmıştır.

**Hesaplama Yöntemi:** (Eğitimi Süresinde Bitiren Öğrenci Sayısı / Toplam Öğrenci Sayısı) \* 100

**Verinin Kaynağı:** Resmi Yazı (Öğrenci İşleri Daire Başkanlığı)

**Sorumlu İdare:**

Performans Göstergesi	Ölçü Birimi	2021	2022 Planlanan	2022 YS Gerç. Tahmini	2023 Hedef	2024 Tahmin	2025 Tahmin
4- Fen bilimleri kontenjan doluluk oranı	Oran	75	85	90	90	90	90

**Göstergeye İlişkin Açıklama:** Gösterge ile lisansüstü eğitim kapsamında Üniversitemiz fen bilimleri kontenjanlarının doluluk oranı izlenecektir. Gerçekleşme verileri Öğrenci İşleri Daire Başkanlığından alınmıştır.

**Hesaplama Yöntemi:** (Fen Bilimleri Kayıtlı Öğrenci Sayısı / Fen Bilimleri Kontenjanı) \* 100

**Verinin Kaynağı:** Resmi Yazı (Öğrenci İşleri Daire Başkanlığı)

**Sorumlu İdare:**

Performans Göstergesi	Ölçü Birimi	2021	2022 Planlanan	2022 YS Gerç. Tahmini	2023 Hedef	2024 Tahmin	2025 Tahmin
5- Kütüphanede bulunan basılı ve elektronik kaynak sayısı	Sayı	42.000	42.000	43.816	44.000	45.000	45.000

**Göstergeye İlişkin Açıklama:** veriler Kütüphane ve Dokümantasyon Daire Başkanlığından edinilmiştir.

**Hesaplama Yöntemi:** Kütüphanede bulunan basılı ve elektronik kaynak sayısı.

**Verinin Kaynağı:** İdare Faaliyet Raporu, Resmi Yazı (Kütüphane ve Dokümantasyon Daire Başkanlığı)

**Sorumlu İdare:**

Performans Göstergesi	Ölçü Birimi	2021	2022 Planlanan	2022 YS Gerç. Tahmini	2023 Hedef	2024 Tahmin	2025 Tahmin
6- Kütüphanede bulunan öğrenci başına düşen basılı ve elektronik kaynak sayısı	Sayı	2	4	2,5	3	3	5

**Göstergeye İlişkin Açıklama:** Üniversitemiz kütüphanelerinde bulunan basılı ve elektronik yayın sayısına ilişkin bilgiler Kütüphane ve Dokümantasyon Daire Başkanlığından alınmıştır.  
**Hesaplama Yöntemi:** Kütüphanede Bulunan Yayın Sayısı / Toplam Öğrenci Sayısı  
**Verinin Kaynağı:** İdare Faaliyet Raporu, Resmi Yazı (Kütüphane ve Dokümantasyon Daire Başkanlığı)  
**Sorumlu İdare:**

Performans Göstergesi	Ölçü Birimi	2021	2022 Planlanan	2022 YS Gerç. Tahmini	2023 Hedef	2024 Tahmin	2025 Tahmin
7- Kütüphaneden yararlanan kişi sayısı	Sayı	210.500	20.000	220.000	230.000	230.000	240.000

**Göstergeye İlişkin Açıklama:** Gösterge ile kütüphane imkanlarından ve kütüphanede bulunan basılı ve elektronik kaynaklardan yararlanan toplam kişilerin sayısı izlenecektir. Veriler Kütüphane ve Dokümantasyon Daire Başkanlığından elde edilmiştir.  
**Hesaplama Yöntemi:** Kütüphaneden yararlanan kişi sayısı  
**Verinin Kaynağı:** Resmi Yazı (Kütüphane ve Dokümantasyon Daire Başkanlığı)  
**Sorumlu İdare:**

Performans Göstergesi	Ölçü Birimi	2021	2022 Planlanan	2022 YS Gerç. Tahmini	2023 Hedef	2024 Tahmin	2025 Tahmin
8- Lisansüstü öğrencilerin toplam öğrenciler içindeki payı	Oran	5	8	7	7	10	10

**Göstergeye İlişkin Açıklama:** Öğrenci sayılarına ilişkin veriler Üniversitemiz Öğrenci İşleri Daire Başkanlığından alınmaktadır.  
**Hesaplama Yöntemi:** Lisansüstü Öğrenci Sayısı / Toplam Öğrenci Sayısı  
**Verinin Kaynağı:** İdare Faaliyet Raporu, Resmi Yazı (Öğrenci İşleri Daire Başkanlığı)  
**Sorumlu İdare:**

Performans Göstergesi	Ölçü Birimi	2021	2022 Planlanan	2022 YS Gerç. Tahmini	2023 Hedef	2024 Tahmin	2025 Tahmin
9- Öğrenci başına düşen eğitim alanı	Metrekare	8	12	12	15	15	15

**Göstergeye İlişkin Açıklama:** Alan bilgileri Yapı İşleri ve Teknik Daire Başkanlığından ve öğrenci sayısı Öğrenci İşleri Daire Başkanlığından alınmıştır.  
**Hesaplama Yöntemi:** Toplam Eğitim Alanı (m<sup>2</sup>) / Toplam Öğrenci Sayısı  
**Verinin Kaynağı:** İdare Faaliyet Raporu, Birim Faaliyet Raporları, Resmi Yazı (Öğrenci İşleri Daire Başkanlığı, Yapı İşleri ve Teknik Daire Başkanlığı)  
**Sorumlu İdare:**

Performans Göstergesi	Ölçü Birimi	2021	2022 Planlanan	2022 YS Gerç. Tahmini	2023 Hedef	2024 Tahmin	2025 Tahmin
10- Öğrenci başına düşen kapalı alan	Metrekare	144,81	150	154,55	155	155	155

**Göstergeye İlişkin Açıklama:** Alan bilgileri Yapı İşleri ve Teknik Daire Başkanlığından ve öğrenci sayısı Öğrenci İşleri Daire Başkanlığından alınmıştır.  
**Hesaplama Yöntemi:** Toplam Kapalı Alan (m<sup>2</sup>) / Toplam Öğrenci Sayısı  
**Verinin Kaynağı:** İdare Faaliyet Raporu, Birim Faaliyet Raporları, Resmi Yazı (Öğrenci İşleri Daire Başkanlığı, Yapı İşleri ve Teknik Daire Başkanlığı)  
**Sorumlu İdare:**

Performans Göstergesi	Ölçü Birimi	2021	2022 Planlanan	2022 YS Gerç. Tahmini	2023 Hedef	2024 Tahmin	2025 Tahmin
11- Öğrenci değişim programlarından yararlanan öğrencilerin oranı	Oran	1	2	2	2	5	5

**Göstergeye İlişkin Açıklama:** Gösterge ile Mevlana, Farabi gibi ulusal ve uluslararası öğrenci değişim programlarından yararlanan Üniversitemiz öğrencilerinin oranı izlenecektir. Değişim programlarından yararlanan öğrencilere ilişkin veriler ilgili program koordinatörlüklerinde ve birim faaliyet raporlarından toplanmıştır.  
**Hesaplama Yöntemi:** Öğrenci Değişim Programlarında Yararlanan Öğrenci Sayısı / Toplam Öğrenci Sayısı  
**Verinin Kaynağı:** İdare Faaliyet Raporu  
**Sorumlu İdare:**

Performans Göstergesi	Ölçü Birimi	2021	2022 Planlanan	2022 YS Gerç. Tahmini	2023 Hedef	2024 Tahmin	2025 Tahmin
12- Öğretim üyesi başına düşen öğrenci sayısı	Sayı	19	20	59	50	50	50

**Göstergeye İlişkin Açıklama:** Üniversitemiz Personel Daire Başkanlığı ve Öğrenci İşleri Daire Başkanlığı verileridir.  
**Hesaplama Yöntemi:** Toplam Öğrenci Sayısı / Toplam Öğretim Üyesi Sayısı  
**Verinin Kaynağı:** İdare Faaliyet Raporu, Resmi Yazı (Personel Daire Başkanlığı, Öğrenci İşleri Daire Başkanlığı)  
**Sorumlu İdare:**

Performans Göstergesi	Ölçü Birimi	2021	2022 Planlanan	2022 YS Gerç. Tahmini	2023 Hedef	2024 Tahmin	2025 Tahmin
13- Sağlık bilimleri kontenjan doluluk oranı	Oran	90	95	98	100	100	100

**Göstergeye İlişkin Açıklama:****Hesaplama Yöntemi:****Verinin Kaynağı:****Sorumlu İdare:**

Gerçekleşme verileri Öğrenci İşleri Daire Başkanlığından alınmıştır.  
(Sağlık Bilimleri Kayıtlı Öğrenci Sayısı / Sağlık Bilimleri Kontenjanı) \* 100  
Resmi Yazı (Öğrenci İşleri Daire Başkanlığı)

Performans Göstergesi	Ölçü Birimi	2021	2022 Planlanan	2022 YS Gerç. Tahmini	2023 Hedef	2024 Tahmin	2025 Tahmin
14- Sosyal bilimler kontenjan doluluk oranı	Oran	90	95	92	95	95	100

**Göstergeye İlişkin Açıklama:****Hesaplama Yöntemi:****Verinin Kaynağı:****Sorumlu İdare:**

Gerçekleşme verileri Öğrenci İşleri Daire Başkanlığından alınmıştır.  
(Sosyal Bilimler Kayıtlı Öğrenci Sayısı / Sosyal Bilimler Kontenjanı) \* 100  
Resmi Yazı (Öğrenci İşleri Daire Başkanlığı)

Performans Göstergesi	Ölçü Birimi	2021	2022 Planlanan	2022 YS Gerç. Tahmini	2023 Hedef	2024 Tahmin	2025 Tahmin
15- Teknokent veya Teknoloji Transfer Ofisi (TTO) projelerine katılan öğrenci sayısı	Sayı	0	1	1	1	1	1

**Göstergeye İlişkin Açıklama:****Hesaplama Yöntemi:****Verinin Kaynağı:****Sorumlu İdare:**

Universitemiz Teknokent A.Ş. tarafından bildirilen sayılar dikkate alınmıştır.  
Teknokent Projelerine Katılan Öğrenci Sayısı  
Resmi Yazı (Teknokent A.Ş.)

Performans Göstergesi	Ölçü Birimi	2021	2022 Planlanan	2022 YS Gerç. Tahmini	2023 Hedef	2024 Tahmin	2025 Tahmin
16- Uluslararası kuruluşlarla ortak uygulanan eğitim programı sayısı	Sayı	0	1	0	1	1	1

**Göstergeye İlişkin Açıklama:****Hesaplama Yöntemi:****Verinin Kaynağı:****Sorumlu İdare:**

Lütfen detay ekranından kaynak ve yayınlama sıklığı bilgilerini giriniz!

Performans Göstergesi	Ölçü Birimi	2021	2022 Planlanan	2022 YS Gerç. Tahmini	2023 Hedef	2024 Tahmin	2025 Tahmin
17- Yabancı dilde eğitim veren program sayısı	Sayı	2	5	2	2	5	5

**Göstergeye İlişkin Açıklama:****Hesaplama Yöntemi:****Verinin Kaynağı:****Sorumlu İdare:**

Veriler Öğrenci İşleri Daire Başkanlığından alınmıştır.  
Yabancı Dilde Eğitim Veren Program Sayısı  
Resmi Yazı (Öğrenci İşleri Daire Başkanlığı)

Performans Göstergesi	Ölçü Birimi	2021	2022 Planlanan	2022 YS Gerç. Tahmini	2023 Hedef	2024 Tahmin	2025 Tahmin
18- Yabancı uyruklu akademisyen sayısı	Sayı	9	11	7	10	10	10

**Göstergeye İlişkin Açıklama:****Hesaplama Yöntemi:****Verinin Kaynağı:****Sorumlu İdare:**

Gösterge ile Üniversitemiz öğretim elemanları içerisinde yabancı uyruklu öğretim elemanlarının sayısı izlenecektir. Veriler Personel Daire Başkanlığından elde edilmektedir.

Üniversitemiz toplam yabancı uyruklu akademisyen sayısıdır.

İdare Faaliyet Raporu, Resmi Yazı (Personel Daire Başkanlığı) , Ankara Üniversitesi Web Sayfası

Performans Göstergesi	Ölçü Birimi	2021	2022 Planlanan	2022 YS Gerç. Tahmini	2023 Hedef	2024 Tahmin	2025 Tahmin
19- Yabancı uyruklu öğrenci sayısı	Sayı	2.500	2.500	2.571	2.600	2.600	3.000

**Göstergeye İlişkin Açıklama:****Hesaplama Yöntemi:****Verinin Kaynağı:****Sorumlu İdare:**

Gösterge ile Üniversitemizde eğitim gören yabancı uyruklu öğrencilerin sayısının izlenmesi amaçlanmaktadır. Öğrenci sayılarına ilişkin veriler Üniversitemiz Öğrenci İşleri Daire Başkanlığından elde edilmektedir.

Üniversitemiz toplam yabancı uyruklu öğrenci sayısıdır.

İdare Faaliyet Raporu, Resmi Yazı (Öğrenci İşleri Daire Başkanlığı)

Performans Göstergesi	Ölçü Birimi	2021	2022 Planlanan	2022 YS Gerç. Tahmini	2023 Hedef	2024 Tahmin	2025 Tahmin
20- Yan dal ve çift ana dal programından mezun olanların toplam mezun sayısına oranı	Oran	1	4	2	2	2	2

**Göstergeye İlişkin Açıklama:**

**Hesaplama Yöntemi:**

**Verinin Kaynağı:**

**Sorumlu İdare:**

Veriler Öğrenci İşleri Daire Başkanlığından elde edilmektedir.  
Yan Dal ve Çift Ana Dal Programından mezun olanların sayısı / Toplam Mezun Sayısı  
Resmi Yazı (Öğrenci İşleri Daire Başkanlığı)

Performans Göstergesi	Ölçü Birimi	2021	2022 Planlanan	2022 YS Gerç. Tahmini	2023 Hedef	2024 Tahmin	2025 Tahmin
21- Yükseköğretim kurumlarında öğretim elemanı ve öğrenci değişim programlarına katılanların sayısı	Sayı	0	0	0	0	0	0

**Göstergeye İlişkin Açıklama:**

**Hesaplama Yöntemi:**

**Verinin Kaynağı:**

**Sorumlu İdare:**

**Alt Program Kapsamında Yürütülecek Faaliyet Maliyetleri**

Faaliyetler	2022 Bütçe	2022 Harcama Haziran	2023 Bütçe	2024 Tahmin	2025 Tahmin
<b>Doktora ve Tıpta Uzmanlık Eğitimi</b>	<b>6.555.000</b>	<b>3.504.186</b>	<b>13.110.000</b>	<b>17.046.000</b>	<b>17.046.000</b>
Bütçe İçi	6.555.000	3.504.186	13.110.000	17.046.000	17.046.000
Bütçe Dışı	0	0	0	0	0
<b>Lisans Öğrencilerine Yönelik Burs Hizmetleri</b>	<b>0</b>	<b>160.946</b>	<b>0</b>	<b>0</b>	<b>0</b>
Bütçe İçi	0	160.946	0	0	0
Bütçe Dışı	0	0	0	0	0
<b>Yükseköğretim Kurumları Bilgi ve Kültürel Kaynaklar ile Sportif Altyapının Geliştirilmesi Hizmetleri</b>	<b>2.571.000</b>	<b>1.692.242</b>	<b>4.642.000</b>	<b>5.906.000</b>	<b>5.906.000</b>
Bütçe İçi	2.571.000	1.692.242	4.642.000	5.906.000	5.906.000
Bütçe Dışı	0	0	0	0	0
<b>Yükseköğretim Kurumları Birinci Öğretim</b>	<b>192.897.000</b>	<b>121.598.617</b>	<b>376.954.000</b>	<b>486.767.000</b>	<b>502.904.000</b>
Bütçe İçi	191.227.000	120.191.117	374.954.000	484.267.000	499.904.000
Bütçe Dışı	1.670.000	1.407.500	2.000.000	2.500.000	3.000.000
<b>Yükseköğretim Kurumları İkinci Öğretim</b>	<b>1.075.000</b>	<b>1.424.296</b>	<b>2.160.000</b>	<b>2.817.000</b>	<b>2.817.000</b>
Bütçe İçi	1.075.000	1.424.296	2.160.000	2.817.000	2.817.000
Bütçe Dışı	0	0	0	0	0
<b>Yükseköğretim Kurumları Tezsiz Yüksek Lisans</b>	<b>134.000</b>	<b>0</b>	<b>269.000</b>	<b>350.000</b>	<b>350.000</b>
Bütçe İçi	134.000	0	269.000	350.000	350.000
Bütçe Dışı	0	0	0	0	0
<b>Yükseköğretim Kurumları Uzaktan Eğitim</b>	<b>0</b>	<b>67.851</b>	<b>120.000</b>	<b>120.000</b>	<b>120.000</b>
Bütçe İçi	0	67.851	120.000	120.000	120.000
Bütçe Dışı	0	0	0	0	0
<b>T O P L A M</b>	<b>203.232.000</b>	<b>128.448.138</b>	<b>397.255.000</b>	<b>513.006.000</b>	<b>529.143.000</b>
Bütçe İçi	201.562.000	127.040.638	395.255.000	510.506.000	526.143.000
Bütçe Dışı	1.670.000	1.407.500	2.000.000	2.500.000	3.000.000

**Faaliyetlere İlişkin Açıklamalar:**

**Doktora Öğrencilerine Yönelik Burs Hizmetleri**

**Doktora ve Tıpta Uzmanlık Eğitimi**

2547 sayılı Yükseköğretim Kanunu ile Lisansüstü Eğitim ve Öğretim Yönetmeliği kapsamında doktora uzmanlık eğitimine ilişkin ihtiyaçlar bu faaliyet altında takip edilecektir.

**Lisans Öğrencilerine Yönelik Burs Hizmetleri**

**Yükseköğretim Kurumları Bilgi ve Kültürel Kaynaklar ile Sportif Altyapının Geliştirilmesi Hizmetleri**

Yükseköğretim Kurulu Tarafından Doktora Programlarına Kayıtlı Öğrencilere Verilecek Burslara İlişkin Usul Ve Esaslar kapsamında YOK 100/2000 Doktora Bursu programı altında doktora öğrencilerine yönelik burs hizmetleri bu faaliyet altında takip edilecektir.

### Yükseköğretim Kurumları Birinci Öğretim

2547 Sayılı Yükseköğretim Kanunu kapsamında örgün eğitim hizmeti verilmesi kapsamında yapılacak giderlerin takibi sağlanacaktır.

### Yükseköğretim Kurumları İkinci Öğretim

3843 sayılı Kanun kapsamında yükseköğretim kurumlarında ikinci öğretime özgü faaliyetler için yapılacak giderlerin takibi sağlanacaktır.

### Yükseköğretim Kurumları Tezsiz Yüksek Lisans

2547 Sayılı Yükseköğretim Kanunu ile Lisansüstü Eğitim ve Öğretim Yönetmeliği kapsamında tezsiz yüksek lisans hizmetlerine ilişkin giderler bu faaliyet altında takip edilecektir.

### Yükseköğretim Kurumları Uzaktan Eğitim

2547 sayılı Yükseköğretim Kanunu kapsamında Üniversitemizde uzaktan eğitim programları ile verilen eğitim öğretim hizmetlerine yönelik giderler bu faaliyet altında izlenecektir.

## Alt Program Adı: ÖĞRETİM ELEMANLARINA SAĞLANAN BURS VE DESTEKLER Gerekçe ve Açıklamalar

Alanında yetkin, araştırmacı, bilgi üreten ve akademisyenler yetiştirilmesi amaçlanmaktadır

### Alt Program Hedefi:

Alanında yetkin, araştırmacı, bilgi üreten ve aktaran akademisyenler yetiştirilmesi

### Performans Göstergeleri

Performans Göstergesi	Ölçü Birimi	2021	2022 Planlanan	2022 YS Gerç. Tahmini	2023 Hedef	2024 Tahmin	2025 Tahmin
1- SCI, SCI-Expanded, SSCI ve AHCI kapsamındaki dergilerde öğretim elemanı başına düşen yayın sayısı	Sayı	29	0,5	3	5	5	5

#### Göstergeye İlişkin Açıklama:

Gösterge gerçekleşme bilgisi Kütüphane ve Dokümantasyon Daire Başkanlığından alınmıştır.

#### Hesaplama Yöntemi:

SCI, SCI-Expanded, SSCI, AHCI Kapsamındaki dergilerdeki yayın sayısı / Öğretim Elemanı Sayısı

#### Verinin Kaynağı:

İdare Faaliyet Raporu, Resmi Yazı (Kütüphane ve Dokümantasyon Daire Başkanlığı)

#### Sorumlu İdare:

Performans Göstergesi	Ölçü Birimi	2021	2022 Planlanan	2022 YS Gerç. Tahmini	2023 Hedef	2024 Tahmin	2025 Tahmin
2- Yükseköğretim Kurulu tarafından belirlenecek öncelikli alanlarda sağlanan burslardan yararlanan doktora öğrenci sayısı	Sayı	0	5	1	1	1	1

#### Göstergeye İlişkin Açıklama:

YÖK tarafından verilen 100/2000 doktora bursundan faydalanan öğrenci sayısına ilişkin verilen Öğrenci İşleri Daire Başkanlığından alınmıştır.

#### Hesaplama Yöntemi:

YÖK tarafından verilen 100/2000 doktora bursundan faydalanan öğrenci sayısıdır.

#### Verinin Kaynağı:

İdare Faaliyet Raporu, Resmi Yazı (Öğrenci İşleri Daire Başkanlığı)

#### Sorumlu İdare:

Performans Göstergesi	Ölçü Birimi	2021	2022 Planlanan	2022 YS Gerç. Tahmini	2023 Hedef	2024 Tahmin	2025 Tahmin
3- Yükseköğretim Kurulu tarafından sağlanan araştırma desteklerinden yararlananların sayısı	Sayı	7	5	6	6	10	10

#### Göstergeye İlişkin Açıklama:

YÖK tarafından Üniversitemize verilen YUDAB bursundan faydalanan kişi sayısı Personel Daire Başkanlığından alınmıştır.

#### Hesaplama Yöntemi:

YÖK tarafından verilen araştırma bursundan yararlanan kişi sayısıdır.

#### Verinin Kaynağı:

Resmi Yazı (Personel Daire Başkanlığı)

#### Sorumlu İdare:

Performans Göstergesi	Ölçü Birimi	2021	2022 Planlanan	2022 YS Gerç. Tahmini	2023 Hedef	2024 Tahmin	2025 Tahmin
4- Yükseköğretim Kurulu, Türkiye Bilimler Akademisi ve TÜBİTAK bilim, teşvik ve sanat ödülleri sayısı	Sayı	0	1	0	1	1	1

#### Göstergeye İlişkin Açıklama:

Yükseköğretim Kurulu, Türkiye Bilimler Akademisi ve TÜBİTAK bilim, teşvik ve sanat ödülleri sayısı

#### Hesaplama Yöntemi:

Toplam Sayı

#### Verinin Kaynağı:

Birim Faaliyet Raporları

#### Sorumlu İdare:

## Alt Program Kapsamında Yürütülecek Faaliyet Maliyetleri

Faaliyetler	2022 Bütçe	2022 Harcama Haziran	2023 Bütçe	2024 Tahmin	2025 Tahmin
<b>TOPLAM</b>	<b>0</b>	<b>0</b>	<b>0</b>	<b>0</b>	<b>0</b>
Bütçe İçi	0	0	0	0	0
Bütçe Dışı	0	0	0	0	0

### Faaliyetlere İlişkin Açıklamalar:

#### Alt Program Adı: YÜKSEKÖĞRETİMDE ÖĞRENCİ YAŞAMI Gerekçe ve Açıklamalar

Alt Program; Yükseköğretimde Beslenme Hizmetleri, Yükseköğretimde Kültür ve Spor Hizmetleri, Yükseköğretimde Öğrenci Yaşamına İlişkin Diğer Hizmetler ile Yükseköğretimde Sağlık Hizmetleri faaliyetlerinden oluşmaktadır. Üniversitemiz öğrencilerine yönelik olarak sosyal, kültürel, sportif faaliyetler kapsamında çeşitli hizmetler sunularak ve staj ve iş başı eğitimleri ile öğrencilere gerekli destek sağlanarak, öğrencilerin motivasyon ve kuruma bağlılıklarının artırılması amaçlanmaktadır.

#### Alt Program Hedefi:

Yükseköğretim öğrencilerine sunulan beslenme ve barınma hizmetlerinin kalitesinin artırılması; öğrencilerin kişisel ve sosyal gelişimi desteklenerek yaşam kalitesinin yükseltilmesi

#### Performans Göstergeleri

Performans Göstergesi	Ölçü Birimi	2021	2022 Planlanan	2022 YS Gerç. Tahmini	2023 Hedef	2024 Tahmin	2025 Tahmin
1- Barınma hizmetlerinden yararlanan öğrenci sayısı	Sayı	130	150	130	150	150	150

**Göstergeye İlişkin Açıklama:** Üniversitemiz öğrenci evlerinden yararlanan öğrenci sayısına ilişkin veriler Sağlık Kültür ve Spor Daire Başkanlığından alınmıştır.

**Hesaplama Yöntemi:** Öğrenci evlerinden ve yurtlarından yararlanan öğrenci sayısı

**Verinin Kaynağı:** İdare Faaliyet Raporu, Performans Programı, Yatırım İzleme ve Değerlendirme Raporu, Mali Durum ve Beklentiler Raporu, Resmi Yazı (Sağlık Kültür ve Spor Daire Başkanlığı)

**Sorumlu İdare:**

Performans Göstergesi	Ölçü Birimi	2021	2022 Planlanan	2022 YS Gerç. Tahmini	2023 Hedef	2024 Tahmin	2025 Tahmin
2- Beslenme hizmetlerinden yararlanan öğrenci sayısı	Sayı	2.800	3.000	3.758	4.000	4.000	4.000

**Göstergeye İlişkin Açıklama:** Üniversitemiz yemekhanelerinde öğrencilere verilen öğün sayısına ilişkin veriler Sağlık Kültür ve Spor Daire Başkanlığından alınmıştır.

**Hesaplama Yöntemi:** Üniversitemiz öğrenci yemekhanelerinde verilen öğün sayısıdır.

**Verinin Kaynağı:** İdare Faaliyet Raporu, Performans Programı, Yatırım İzleme ve Değerlendirme Raporu, Mali Durum ve Beklentiler Raporu, Resmi Yazı (Sağlık Kültür ve Spor Daire Başkanlığı)

**Sorumlu İdare:**

Performans Göstergesi	Ölçü Birimi	2021	2022 Planlanan	2022 YS Gerç. Tahmini	2023 Hedef	2024 Tahmin	2025 Tahmin
3- Öğrenci başına düşen sosyal donatı alanı	Metrekare	150	200	150	150	150	160

**Göstergeye İlişkin Açıklama:** Hesaplamalar Sağlık Kültür Spor Daire Başkanlığına yapılmıştır.

**Hesaplama Yöntemi:** Sosyal Donatı Alanı (m<sup>2</sup>) / Toplam Öğrenci Sayısı

**Verinin Kaynağı:** İdare Faaliyet Raporu

**Sorumlu İdare:**

Performans Göstergesi	Ölçü Birimi	2021	2022 Planlanan	2022 YS Gerç. Tahmini	2023 Hedef	2024 Tahmin	2025 Tahmin
4- Öğrenci kulüp ve topluluk sayısı	Sayı	35	50	35	40	40	40

**Göstergeye İlişkin Açıklama:** Sağlık Kültür ve Spor Daire Başkanlığından alınan verilerdir.

**Hesaplama Yöntemi:** Toplam öğrenci kulüp ve topluluk sayısı

**Verinin Kaynağı:** İdare Faaliyet Raporu, Resmi Yazı (Sağlık Kültür ve Spor Daire Başkanlığı)

**Sorumlu İdare:**

Performans Göstergesi	Ölçü Birimi	2021	2022 Planlanan	2022 YS Gerç. Tahmini	2023 Hedef	2024 Tahmin	2025 Tahmin
5- Sosyal, kültürel ve sportif faaliyet sayısı	Sayı	255	100	250	250	250	250

**Göstergeye İlişkin Açıklama:**

**Hesaplama Yöntemi:**

**Verinin Kaynağı:**

**Sorumlu İdare:**

Sağlık Kültür ve Spor Daire Başkanlığından alınan verilerdir.

Toplam sosyal, kültürel ve sportif faaliyet sayısıdır.

İdare Faaliyet Raporu, Resmi Yazı (Sağlık Kültür ve Spor Daire Başkanlığı)

Performans Göstergesi	Ölçü Birimi	2021	2022 Planlanan	2022 YS Gerç. Tahmini	2023 Hedef	2024 Tahmin	2025 Tahmin
6- Yükseköğretimde öğrenci başına barınma harcaması	TL	5.350,5	6	7.258	7.300	7.400	7.500

**Göstergeye İlişkin Açıklama:**

**Hesaplama Yöntemi:**

**Verinin Kaynağı:**

**Sorumlu İdare:**

Sağlık Kültür ve Spor Daire Başkanlığından alınan veriler ile hazırlanmıştır.

Toplam barınma harcaması / Barınma hizmeti alan öğrenci sayısı

İdare Faaliyet Raporu, Resmi Yazı (Sağlık Kültür ve Spor Daire Başkanlığı)

Performans Göstergesi	Ölçü Birimi	2021	2022 Planlanan	2022 YS Gerç. Tahmini	2023 Hedef	2024 Tahmin	2025 Tahmin
7- Yükseköğretimde öğrenci başına beslenme harcaması	TL	387	150	452	450	450	450

**Göstergeye İlişkin Açıklama:**

**Hesaplama Yöntemi:**

**Verinin Kaynağı:**

**Sorumlu İdare:**

Sağlık Kültür ve Spor Daire Başkanlığından alınan verilerdir.

Toplam Beslenme Harcaması / Toplam Öğrenci Sayısı

İdare Faaliyet Raporu, Resmi Yazı (Sağlık Kültür ve Spor Daire Başkanlığı)

Performans Göstergesi	Ölçü Birimi	2021	2022 Planlanan	2022 YS Gerç. Tahmini	2023 Hedef	2024 Tahmin	2025 Tahmin
8- Yükseköğretimde öğrenci yaşamından memnuniyet oranı	Oran	75	100	75	90	90	90

**Göstergeye İlişkin Açıklama:**

**Hesaplama Yöntemi:**

**Verinin Kaynağı:**

**Sorumlu İdare:**

Veriler Üniversitemiz Sağlık Kültür ve Spor Daire Başkanlığından elde edilmiştir.

Öğrencilere yapılan anket sonuçlarının yüzde dağılımı alınmıştır.

Resmi Yazı (Sağlık Kültür ve Spor Daire Başkanlığı), Anket Sonuçları

Performans Göstergesi	Ölçü Birimi	2021	2022 Planlanan	2022 YS Gerç. Tahmini	2023 Hedef	2024 Tahmin	2025 Tahmin
9- Yükseköğretimde öğrencilere sunulan sağlık hizmetinden yararlanan öğrenci sayısının toplam öğrenci sayısına oranı	Oran	15	5	20	20	25	30

**Göstergeye İlişkin Açıklama:**

**Hesaplama Yöntemi:**

**Verinin Kaynağı:**

**Sorumlu İdare:**

Sağlık Kültür ve Spor Daire Başkanlığından elde edilen verilerdir.

Toplam Öğrenci Sayısı / Sağlık Hizmetinden Faydalanan Öğrenci Sayısı

İdare Faaliyet Raporu, Performans Programı, Resmi Yazı (Sağlık Kültür ve Spor Daire Başkanlığı)

**Alt Program Kapsamında Yürütülecek Faaliyet Maliyetleri**

Faaliyetler	2022 Bütçe	2022 Harcama Haziran	2023 Bütçe	2024 Tahmin	2025 Tahmin
<b>Yükseköğretimde Barınma Hizmetleri</b>	<b>90.000</b>	<b>60.937</b>	<b>180.000</b>	<b>234.000</b>	<b>234.000</b>
Bütçe İçi	90.000	60.937	180.000	234.000	234.000
Bütçe Dışı	0	0	0	0	0
<b>Yükseköğretimde Beslenme Hizmetleri</b>	<b>992.000</b>	<b>2.099.793</b>	<b>1.984.000</b>	<b>2.580.000</b>	<b>2.580.000</b>
Bütçe İçi	992.000	2.099.793	1.984.000	2.580.000	2.580.000
Bütçe Dışı	0	0	0	0	0
<b>Yükseköğretimde Kültür ve Spor Hizmetleri</b>	<b>259.000</b>	<b>669.233</b>	<b>518.000</b>	<b>673.000</b>	<b>673.000</b>
Bütçe İçi	259.000	669.233	518.000	673.000	673.000
Bütçe Dışı	0	0	0	0	0
<b>Yükseköğretimde Öğrenci Yaşamına İlişkin Diğer Hizmetler</b>	<b>4.482.000</b>	<b>2.317.769</b>	<b>8.964.000</b>	<b>11.654.000</b>	<b>11.654.000</b>
Bütçe İçi	4.482.000	2.317.769	8.964.000	11.654.000	11.654.000
Bütçe Dışı	0	0	0	0	0
<b>Yükseköğretimde Sağlık Hizmetleri</b>	<b>17.000</b>	<b>0</b>	<b>34.000</b>	<b>44.000</b>	<b>44.000</b>
Bütçe İçi	17.000	0	34.000	44.000	44.000
Bütçe Dışı	0	0	0	0	0
<b>T O P L A M</b>	<b>5.840.000</b>	<b>5.147.732</b>	<b>11.680.000</b>	<b>15.185.000</b>	<b>15.185.000</b>
Bütçe İçi	5.840.000	5.147.732	11.680.000	15.185.000	15.185.000
Bütçe Dışı	0	0	0	0	0



**İdare Adı** SİİRT ÜNİVERSİTESİ

**Program Adı** ARAŞTIRMA, GELİŞTİRME VE YENİLİK

**Alt Program Adı** YÜKSEKÖĞRETİMDE BİLİMSEL ARAŞTIRMA VE GELİŞTİRME

**Alt Program Hedefi** Yükseköğretim kurumlarında inovasyon amaçlı bilimsel çalışmaların artırılması

**Faaliyet Adı** Yükseköğretim Kurumlarının Bilimsel Araştırma Projeleri

**Açıklama** Yükseköğretim Kurumları Bilimsel Araştırma Projeleri Hakkında Yönetmelik, Bilimsel Araştırma Projeleri için Tefrik Edilen Ödeneklerin Özel Hesaba Aktarılarak Kullanımı, Muhasebeleştirilmesi ile Özel Hesabın İşleyişine İlişkin Esas ve Usuller ve Uygulama Yönergesi çerçevesinde bilimsel projeler geliştirilmesi sağlanacaktır.

EKONOMİK KOD	2022 Bütçe	2022 Harcama (Haziran)	2023 Bütçe	2024 Tahmin	2025 Tahmin
<i>Personel Giderleri</i>					
<i>Sosyal Güvenlik Kurumuna Devlet Primi Giderleri</i>	1.000		2.000	3.000	3.000
<i>Mal ve Hizmet Alım Giderleri</i>	825.000		1.650.000	2.148.000	2.148.000
<i>Faiz Giderleri</i>					
<i>Cari Transferler</i>					
<i>Sermaye Giderleri</i>					
<i>Sermaye Transferleri</i>					
<i>Borç Verme</i>					
<b>BÜTÇE İÇİ TOPLAM KAYNAK</b>	<b>826.000</b>		<b>1.652.000</b>	<b>2.151.000</b>	<b>2.151.000</b>
<i>Döner Sermaye</i>					
<i>Özel Hesap</i>	1.159.500	501.400	2.000.000	3.000.000	4.000.000
<i>Diğer Bütçe Dışı Kaynak</i>					
<b>BÜTÇE DIŞI TOPLAM KAYNAK</b>	<b>1.159.500</b>	<b>501.400</b>	<b>2.000.000</b>	<b>3.000.000</b>	<b>4.000.000</b>
<b>FAALİYET MALİYETİ TOPLAMI</b>	<b>1.985.500</b>	<b>501.400</b>	<b>3.652.000</b>	<b>5.151.000</b>	<b>6.151.000</b>

## FAALİYET MALİYETLERİ TABLOSU

<b>İdare Adı</b>	SIİRT ÜNİVERSİTESİ
<b>Program Adı</b>	ARAŞTIRMA, GELİŞTİRME VE YENİLİK
<b>Alt Program Adı</b>	ARAŞTIRMA ALTYAPILARI
<b>Alt Program Hedefi</b>	Ülkemizin bilgi birikiminin arttırılmasına ve teknolojik gelişimine katkıda bulunmak üzere yükseköğretim kurumlarında araştırma altyapılarının kurulması ve kapasitelerinin güçlendirilmesi
<b>Faaliyet Adı</b>	Yükseköğretim Kurumları Araştırma Altyapısı Kurulması ve Geliştirilmesi
<b>Açıklama</b>	2547 Sayılı Kanun ve diğer yasal mevzuat kapsamında Bilimsel araştırma projelerinin sayı ve nitelik olarak artırılması için gerekli altyapı çalışmaları yapılacaktır.

EKONOMİK KOD	2022 Bütçe	2022 Harcama (Haziran)	2023 Bütçe	2024 Tahmin	2025 Tahmin
<i>Personel Giderleri</i>					
<i>Sosyal Güvenlik Kurumuna Devlet Primi Giderleri</i>					
<i>Mal ve Hizmet Alım Giderleri</i>					
<i>Faiz Giderleri</i>					
<i>Cari Transferler</i>					
<i>Sermaye Giderleri</i>	2.000.000	1.668.000	8.000.000	10.036.000	11.750.000
<i>Sermaye Transferleri</i>					
<i>Borç Verme</i>					
<b>BÜTÇE İÇİ TOPLAM KAYNAK</b>	2.000.000	1.668.000	8.000.000	10.036.000	11.750.000
<i>Döner Sermaye</i>					
<i>Özel Hesap</i>	6.170.500	2.241.000	14.000.000	20.000.000	25.000.000
<i>Diğer Bütçe Dışı Kaynak</i>					
<b>BÜTÇE DIŞI TOPLAM KAYNAK</b>	6.170.500	2.241.000	14.000.000	20.000.000	25.000.000
<b>FAALİYET MALİYETİ TOPLAMI</b>	8.170.500	3.909.000	22.000.000	30.036.000	36.750.000

**FAALİYET MALİYETLERİ TABLOSU**

<b>İdare Adı</b>	SIİRT ÜNİVERSİTESİ
<b>Program Adı</b>	YÜKSEKÖĞRETİM
<b>Alt Program Adı</b>	ÖN LİSANS EĞİTİMİ, LİSANS EĞİTİMİ VE LİSANSÜSTÜ EĞİTİM
<b>Alt Program Hedefi</b>	Mesleki yeterlilik sahibi ve gelişime açık mezunlar yetiştirilmesi
<b>Faaliyet Adı</b>	Doktora ve Tıpta Uzmanlık Eğitimi
<b>Açıklama</b>	2547 sayılı Yükseköğretim Kanunu ile Lisansüstü Eğitim ve Öğretim Yönetmeliği kapsamında doktora uzmanlık eğitimine ilişkin ihtiyaçlar bu faaliyet altında takip edilecektir.

EKONOMİK KOD	2022 Bütçe	2022 Harcama (Haziran)	2023 Bütçe	2024 Tahmin	2025 Tahmin
<i>Personel Giderleri</i>	6.341.000	3.428.477	12.682.000	16.484.000	16.484.000
<i>Sosyal Güvenlik Kurumuna Devlet Primi Giderleri</i>	172.000	73.337	344.000	447.000	447.000
<i>Mal ve Hizmet Alım Giderleri</i>	42.000	2.372	84.000	115.000	115.000
<i>Faiz Giderleri</i>					
<i>Cari Transferler</i>					
<i>Sermaye Giderleri</i>					
<i>Sermaye Transferleri</i>					
<i>Borç Verme</i>					
<b>BÜTÇE İÇİ TOPLAM KAYNAK</b>	6.555.000	3.504.186	13.110.000	17.046.000	17.046.000
<i>Döner Sermaye</i>					
<i>Özel Hesap</i>					
<i>Diğer Bütçe Dışı Kaynak</i>					
<b>BÜTÇE DIŞI TOPLAM KAYNAK</b>					
<b>FAALİYET MALİYETİ TOPLAMI</b>	6.555.000	3.504.186	13.110.000	17.046.000	17.046.000

## FAALİYET MALİYETLERİ TABLOSU

<b>İdare Adı</b>	SIİRT ÜNİVERSİTESİ
<b>Program Adı</b>	YÜKSEKÖĞRETİM
<b>Alt Program Adı</b>	ÖN LİSANS EĞİTİMİ, LİSANS EĞİTİMİ VE LİSANSÜSTÜ EĞİTİM
<b>Alt Program Hedefi</b>	Mesleki yeterlilik sahibi ve gelişime açık mezunlar yetiştirilmesi
<b>Faaliyet Adı</b>	Yükseköğretim Kurumları Bilgi ve Kültürel Kaynaklar ile Sportif Altyapının Geliştirilmesi Hizmetleri
<b>Açıklama</b>	Yükseköğretim Kurulu Tarafından Doktora Programlarına Kayıtlı Öğrencilere Verilecek Burslara İlişkin Usul Ve Esaslar kapsamında YÖK 100/2000 Doktora Bursu programı altında doktora öğrencilerine yönelik burs hizmetleri bu faaliyet altında takip edilecektir.

EKONOMİK KOD	2022 Bütçe	2022 Harcama (Haziran)	2023 Bütçe	2024 Tahmin	2025 Tahmin
<i>Personel Giderleri</i>	1.937.000	936.389	3.874.000	5.037.000	5.037.000
<i>Sosyal Güvenlik Kurumuna Devlet Primi Giderleri</i>	300.000	147.019	600.000	780.000	780.000
<i>Mal ve Hizmet Alım Giderleri</i>	34.000	6.389	68.000	89.000	89.000
<i>Faiz Giderleri</i>					
<i>Cari Transferler</i>					
<i>Sermaye Giderleri</i>	300.000	602.445	100.000		
<i>Sermaye Transferleri</i>					
<i>Borç Verme</i>					
<b>BÜTÇE İÇİ TOPLAM KAYNAK</b>	<b>2.571.000</b>	<b>1.692.242</b>	<b>4.642.000</b>	<b>5.906.000</b>	<b>5.906.000</b>
<i>Döner Sermaye</i>					
<i>Özel Hesap</i>					
<i>Diğer Bütçe Dışı Kaynak</i>					
<b>BÜTÇE DIŞI TOPLAM KAYNAK</b>					
<b>FAALİYET MALİYETİ TOPLAMI</b>	<b>2.571.000</b>	<b>1.692.242</b>	<b>4.642.000</b>	<b>5.906.000</b>	<b>5.906.000</b>

## FAALİYET MALİYETLERİ TABLOSU

<b>İdare Adı</b>	SIİRT ÜNİVERSİTESİ
<b>Program Adı</b>	YÜKSEKÖĞRETİM
<b>Alt Program Adı</b>	ÖN LİSANS EĞİTİMİ, LİSANS EĞİTİMİ VE LİSANSÜSTÜ EĞİTİM
<b>Alt Program Hedefi</b>	Mesleki yeterlilik sahibi ve gelişime açık mezunlar yetiştirilmesi
<b>Faaliyet Adı</b>	Yükseköğretim Kurumları Birinci Öğretim
<b>Açıklama</b>	2547 Sayılı Yükseköğretim Kanunu kapsamında örgün eğitim hizmeti verilmesi kapsamında yapılacak giderlerin takibi sağlanacaktır.

EKONOMİK KOD	2022 Bütçe	2022 Harcama (Haziran)	2023 Bütçe	2024 Tahmin	2025 Tahmin
<i>Personel Giderleri</i>	128.902.000	85.367.758	257.804.000	335.160.000	335.160.000
<i>Sosyal Güvenlik Kurumuna Devlet Primi Giderleri</i>	14.246.000	10.396.012	28.492.000	37.034.000	37.034.000
<i>Mal ve Hizmet Alım Giderleri</i>	7.879.000	7.266.279	15.758.000	20.498.000	20.498.000
<i>Faiz Giderleri</i>					
<i>Cari Transferler</i>					
<i>Sermaye Giderleri</i>	40.200.000	17.155.318	72.900.000	91.575.000	107.212.000
<i>Sermaye Transferleri</i>		5.750			
<i>Borç Verme</i>					
<b>BÜTÇE İÇİ TOPLAM KAYNAK</b>	<b>191.227.000</b>	<b>120.191.117</b>	<b>374.954.000</b>	<b>484.267.000</b>	<b>499.904.000</b>
<i>Döner Sermaye</i>	1.670.000	1.407.500	2.000.000	2.500.000	3.000.000
<i>Özel Hesap</i>					
<i>Diğer Bütçe Dışı Kaynak</i>					
<b>BÜTÇE DIŞI TOPLAM KAYNAK</b>	<b>1.670.000</b>	<b>1.407.500</b>	<b>2.000.000</b>	<b>2.500.000</b>	<b>3.000.000</b>
<b>FAALİYET MALİYETİ TOPLAMI</b>	<b>192.897.000</b>	<b>121.598.617</b>	<b>376.954.000</b>	<b>486.767.000</b>	<b>502.904.000</b>

**FAALİYET MALİYETLERİ TABLOSU**

**İdare Adı** SİRT ÜNİVERSİTESİ

**Program Adı** YÜKSEKÖĞRETİM

**Alt Program Adı** ÖN LİSANS EĞİTİMİ, LİSANS EĞİTİMİ VE LİSANSÜSTÜ EĞİTİM

**Alt Program Hedefi** Mesleki yeterlilik sahibi ve gelişime açık mezunlar yetiştirilmesi

**Faaliyet Adı** Yükseköğretim Kurumları İkinci Öğretim

**Açıklama** 3843 sayılı Kanun kapsamında yükseköğretim kurumlarında ikinci öğretime özgü faaliyetler için yapılacak giderlerin takibi sağlanacaktır.

EKONOMİK KOD	2022 Bütçe	2022 Harcama (Haziran)	2023 Bütçe	2024 Tahmin	2025 Tahmin
<i>Personel Giderleri</i>	752.000	1.421.650	1.504.000	1.877.000	1.877.000
<i>Sosyal Güvenlik Kurumuna Devlet Primi Giderleri</i>	1.000	446	2.000	3.000	3.000
<i>Mal ve Hizmet Alım Giderleri</i>	322.000	2.200	654.000	937.000	937.000
<i>Faiz Giderleri</i>					
<i>Cari Transferler</i>					
<i>Sermaye Giderleri</i>					
<i>Sermaye Transferleri</i>					
<i>Borç Verme</i>					
<b>BÜTÇE İÇİ TOPLAM KAYNAK</b>	<b>1.075.000</b>	<b>1.424.296</b>	<b>2.160.000</b>	<b>2.817.000</b>	<b>2.817.000</b>
<i>Döner Sermaye</i>					
<i>Özel Hesap</i>					
<i>Diğer Bütçe Dışı Kaynak</i>					
<b>BÜTÇE DIŞI TOPLAM KAYNAK</b>					
<b>FAALİYET MALİYETİ TOPLAMI</b>	<b>1.075.000</b>	<b>1.424.296</b>	<b>2.160.000</b>	<b>2.817.000</b>	<b>2.817.000</b>

## FAALİYET MALİYETLERİ TABLOSU

<b>İdare Adı</b>	SIİRT ÜNİVERSİTESİ
<b>Program Adı</b>	YÜKSEKÖĞRETİM
<b>Alt Program Adı</b>	ÖN LİSANS EĞİTİMİ, LİSANS EĞİTİMİ VE LİSANSÜSTÜ EĞİTİM
<b>Alt Program Hedefi</b>	Mesleki yeterlilik sahibi ve gelişime açık mezunlar yetiştirilmesi
<b>Faaliyet Adı</b>	Yükseköğretim Kurumları Tezsiz Yüksek Lisans
<b>Açıklama</b>	2547 Sayılı Yükseköğretim Kanunu ile Lisansüstü Eğitim ve Öğretim Yönetmeliği kapsamında tezsiz yüksek lisans hizmetlerine ilişkin giderler bu faaliyet altında takip edilecektir.

EKONOMİK KOD	2022 Bütçe	2022 Harcama (Haziran)	2023 Bütçe	2024 Tahmin	2025 Tahmin
<i>Personel Giderleri</i>	134.000		269.000	350.000	350.000
<i>Sosyal Güvenlik Kurumuna Devlet Primi Giderleri</i>					
<i>Mal ve Hizmet Alım Giderleri</i>					
<i>Faiz Giderleri</i>					
<i>Cari Transferler</i>					
<i>Sermaye Giderleri</i>					
<i>Sermaye Transferleri</i>					
<i>Borç Verme</i>					
<b>BÜTÇE İÇİ TOPLAM KAYNAK</b>	134.000		269.000	350.000	350.000
<i>Döner Sermaye</i>					
<i>Özel Hesap</i>					
<i>Diğer Bütçe Dışı Kaynak</i>					
<b>BÜTÇE DIŞI TOPLAM KAYNAK</b>					
<b>FAALİYET MALİYETİ TOPLAMI</b>	134.000		269.000	350.000	350.000

## FAALİYET MALİYETLERİ TABLOSU

<b>İdare Adı</b>	SIİRT ÜNİVERSİTESİ
<b>Program Adı</b>	YÜKSEKÖĞRETİM
<b>Alt Program Adı</b>	ÖN LİSANS EĞİTİMİ, LİSANS EĞİTİMİ VE LİSANSÜSTÜ EĞİTİM
<b>Alt Program Hedefi</b>	Mesleki yeterlilik sahibi ve gelişime açık mezunlar yetiştirilmesi
<b>Faaliyet Adı</b>	Yükseköğretim Kurumları Uzaktan Eğitim
<b>Açıklama</b>	2547 sayılı Yükseköğretim Kanunu kapsamında Üniversitemizde uzaktan eğitim programları ile verilen eğitim öğretim hizmetlerine yönelik giderler bu faaliyet altında izlenecektir.

EKONOMİK KOD	2022 Bütçe	2022 Harcama (Haziran)	2023 Bütçe	2024 Tahmin	2025 Tahmin
<i>Personel Giderleri</i>		40.251	84.000	84.000	84.000
<i>Sosyal Güvenlik Kurumuna Devlet Primi Giderleri</i>					
<i>Mal ve Hizmet Alım Giderleri</i>		27.600	36.000	36.000	36.000
<i>Faiz Giderleri</i>					
<i>Cari Transferler</i>					
<i>Sermaye Giderleri</i>					
<i>Sermaye Transferleri</i>					
<i>Borç Verme</i>					
<b>BÜTÇE İÇİ TOPLAM KAYNAK</b>		67.851	120.000	120.000	120.000
<i>Döner Sermaye</i>					
<i>Özel Hesap</i>					
<i>Diğer Bütçe Dışı Kaynak</i>					
<b>BÜTÇE DIŞI TOPLAM KAYNAK</b>					
<b>FAALİYET MALİYETİ TOPLAMI</b>		67.851	120.000	120.000	120.000



## FAALİYET MALİYETLERİ TABLOSU

İdare Adı	SİİRT ÜNİVERSİTESİ
Program Adı	YÜKSEKÖĞRETİM
Alt Program Adı	YÜKSEKÖĞRETİMDE ÖĞRENCİ YAŞAMI
Alt Program Hedefi	Yükseköğretim öğrencilerine sunulan beslenme ve barınma hizmetlerinin kalitesinin artırılması; öğrencilerin kişisel ve sosyal gelişimi desteklenerek yaşam kalitesinin yükseltilmesi
Faaliyet Adı	Yükseköğretimde Barınma Hizmetleri
Açıklama	Üniversitemizde yer alan ve Sağlık Kültür ve Spor Daire Başkanlığımıza bağlı öğrenci yurdu bünyesinde öğrencilere sunulan barınma hizmetine yönelik giderler bu faaliyet altında izlenecektir.

EKONOMİK KOD	2022 Bütçe	2022 Harcama (Haziran)	2023 Bütçe	2024 Tahmin	2025 Tahmin
Personel Giderleri					
Sosyal Güvenlik Kurumuna Devlet Primi Giderleri					
Mal ve Hizmet Alım Giderleri	90.000	60.937	180.000	234.000	234.000
Faiz Giderleri					
Cari Transferler					
Sermaye Giderleri					
Sermaye Transferleri					
Borç Verme					
<b>BÜTÇE İÇİ TOPLAM KAYNAK</b>	<b>90.000</b>	<b>60.937</b>	<b>180.000</b>	<b>234.000</b>	<b>234.000</b>
Döner Sermaye					
Özel Hesap					
Diğer Bütçe Dışı Kaynak					
<b>BÜTÇE DIŞI TOPLAM KAYNAK</b>					
<b>FAALİYET MALİYETİ TOPLAMI</b>	<b>90.000</b>	<b>60.937</b>	<b>180.000</b>	<b>234.000</b>	<b>234.000</b>

## FAALİYET MALİYETLERİ TABLOSU

İdare Adı	SİİRT ÜNİVERSİTESİ
Program Adı	YÜKSEKÖĞRETİM
Alt Program Adı	YÜKSEKÖĞRETİMDE ÖĞRENCİ YAŞAMI
Alt Program Hedefi	Yükseköğretim öğrencilerine sunulan beslenme ve barınma hizmetlerinin kalitesinin artırılması; öğrencilerin kişisel ve sosyal gelişimi desteklenerek yaşam kalitesinin yükseltilmesi
Faaliyet Adı	Yükseköğretimde Beslenme Hizmetleri
Açıklama	Üniversitemiz öğrenci yemekhanelerinde öğrencilere sunulan yemek hizmetine yönelik giderler bu faaliyet altında takip edilecektir.

EKONOMİK KOD	2022 Bütçe	2022 Harcama (Haziran)	2023 Bütçe	2024 Tahmin	2025 Tahmin
Personel Giderleri					
Sosyal Güvenlik Kurumuna Devlet Primi Giderleri					
Mal ve Hizmet Alım Giderleri	992.000	2.099.793	1.984.000	2.580.000	2.580.000
Faiz Giderleri					
Cari Transferler					
Sermaye Giderleri					
Sermaye Transferleri					
Borç Verme					
<b>BÜTÇE İÇİ TOPLAM KAYNAK</b>	<b>992.000</b>	<b>2.099.793</b>	<b>1.984.000</b>	<b>2.580.000</b>	<b>2.580.000</b>
Döner Sermaye					
Özel Hesap					
Diğer Bütçe Dışı Kaynak					
<b>BÜTÇE DIŞI TOPLAM KAYNAK</b>					
<b>FAALİYET MALİYETİ TOPLAMI</b>	<b>992.000</b>	<b>2.099.793</b>	<b>1.984.000</b>	<b>2.580.000</b>	<b>2.580.000</b>

**FAALİYET MALİYETLERİ TABLOSU**

<b>İdare Adı</b>	SIİRT ÜNİVERSİTESİ
<b>Program Adı</b>	YÜKSEKÖĞRETİM
<b>Alt Program Adı</b>	YÜKSEKÖĞRETİMDE ÖĞRENCİ YAŞAMI
<b>Alt Program Hedefi</b>	Yükseköğretim öğrencilerine sunulan beslenme ve barınma hizmetlerinin kalitesinin artırılması; öğrencilerin kişisel ve sosyal gelişimi desteklenerek yaşam kalitesinin yükseltilmesi
<b>Faaliyet Adı</b>	Yükseköğretimde Kültür ve Spor Hizmetleri
<b>Açıklama</b>	Üniversitemiz öğrencilerine yönelik sosyal, kültürel ve sportif faaliyetler gerçekleştirilecektir.

EKONOMİK KOD	2022 Bütçe	2022 Harcama (Haziran)	2023 Bütçe	2024 Tahmin	2025 Tahmin
<i>Personel Giderleri</i>					
<i>Sosyal Güvenlik Kurumuna Devlet Primi Giderleri</i>					
<i>Mal ve Hizmet Alım Giderleri</i>	259.000	669.233	518.000	673.000	673.000
<i>Faiz Giderleri</i>					
<i>Cari Transferler</i>					
<i>Sermaye Giderleri</i>					
<i>Sermaye Transferleri</i>					
<i>Borç Verme</i>					
<b>BÜTÇE İÇİ TOPLAM KAYNAK</b>	259.000	669.233	518.000	673.000	673.000
<i>Döner Sermaye</i>					
<i>Özel Hesap</i>					
<i>Diğer Bütçe Dışı Kaynak</i>					
<b>BÜTÇE DIŞI TOPLAM KAYNAK</b>					
<b>FAALİYET MALİYETİ TOPLAMI</b>	259.000	669.233	518.000	673.000	673.000

## FAALİYET MALİYETLERİ TABLOSU

<b>İdare Adı</b>	SIİRT ÜNİVERSİTESİ
<b>Program Adı</b>	YÜKSEKÖĞRETİM
<b>Alt Program Adı</b>	YÜKSEKÖĞRETİMDE ÖĞRENCİ YAŞAMI
<b>Alt Program Hedefi</b>	Yükseköğretim öğrencilerine sunulan beslenme ve barınma hizmetlerinin kalitesinin artırılması; öğrencilerin kişisel ve sosyal gelişimi desteklenerek yaşam kalitesinin yükseltilmesi
<b>Faaliyet Adı</b>	Yükseköğretimde Öğrenci Yaşamına İlişkin Diğer Hizmetler
<b>Açıklama</b>	Üniversitemiz öğrencilerine yönelik staj, iş başında eğitim ve kariyer planlaması çalışmaları bu faaliyet altında yapılacaktır.

EKONOMİK KOD	2022 Bütçe	2022 Harcama (Haziran)	2023 Bütçe	2024 Tahmin	2025 Tahmin
<i>Personel Giderleri</i>	3.479.000	1.902.115	6.958.000	9.046.000	9.046.000
<i>Sosyal Güvenlik Kurumuna Devlet Primi Giderleri</i>	932.000	398.025	1.864.000	2.423.000	2.423.000
<i>Mal ve Hizmet Alım Giderleri</i>	71.000	17.629	142.000	185.000	185.000
<i>Faiz Giderleri</i>					
<i>Cari Transferler</i>					
<i>Sermaye Giderleri</i>					
<i>Sermaye Transferleri</i>					
<i>Borç Verme</i>					
<b>BÜTÇE İÇİ TOPLAM KAYNAK</b>	4.482.000	2.317.769	8.964.000	11.654.000	11.654.000
<i>Döner Sermaye</i>					
<i>Özel Hesap</i>					
<i>Diğer Bütçe Dışı Kaynak</i>					
<b>BÜTÇE DIŞI TOPLAM KAYNAK</b>					
<b>FAALİYET MALİYETİ TOPLAMI</b>	4.482.000	2.317.769	8.964.000	11.654.000	11.654.000

**FAALİYET MALİYETLERİ TABLOSU**

<b>İdare Adı</b>	SIİRT ÜNİVERSİTESİ
<b>Program Adı</b>	YÜKSEKÖĞRETİM
<b>Alt Program Adı</b>	YÜKSEKÖĞRETİMDE ÖĞRENCİ YAŞAMI
<b>Alt Program Hedefi</b>	Yükseköğretim öğrencilerine sunulan beslenme ve barınma hizmetlerinin kalitesinin artırılması; öğrencilerin kişisel ve sosyal gelişimi desteklenerek yaşam kalitesinin yükseltilmesi
<b>Faaliyet Adı</b>	Yükseköğretimde Sağlık Hizmetleri
<b>Açıklama</b>	Üniversitemiz personel ve öğrencilerine sağlık alanındaki sosyal imkanların etkin şekilde sunulması sağlanacaktır.

EKONOMİK KOD	2022 Bütçe	2022 Harcama (Haziran)	2023 Bütçe	2024 Tahmin	2025 Tahmin
<i>Personel Giderleri</i>					
<i>Sosyal Güvenlik Kurumuna Devlet Primi Giderleri</i>					
<i>Mal ve Hizmet Alım Giderleri</i>	17.000		34.000	44.000	44.000
<i>Faiz Giderleri</i>					
<i>Cari Transferler</i>					
<i>Sermaye Giderleri</i>					
<i>Sermaye Transferleri</i>					
<i>Borç Verme</i>					
<b>BÜTÇE İÇİ TOPLAM KAYNAK</b>	17.000		34.000	44.000	44.000
<i>Döner Sermaye</i>					
<i>Özel Hesap</i>					
<i>Diğer Bütçe Dışı Kaynak</i>					
<b>BÜTÇE DIŞI TOPLAM KAYNAK</b>					
<b>FAALİYET MALİYETİ TOPLAMI</b>	17.000		34.000	44.000	44.000

**FAALİYET MALİYETLERİ TABLOSU**

**İdare Adı** SİRT ÜNİVERSİTESİ

**Program Adı** YÖNETİM VE DESTEK PROGRAMI

**Alt Program Adı** TEFTİŞ, DENETİM VE DANIŞMANLIK HİZMETLERİ

**Faaliyet Adı** Hukuki Danışmanlık ve Muhakemat Hizmetleri

**Açıklama** İdarelerin taraf olduğu adli ve idari davalarda, iç ve dış tahkim yargılamasında, icra işlemlerinde ve yargıya intikal eden diğer her türlü hukuki uyuşmazlıklarda temsil edilmesi; idarelerce hizmet satın alma yoluyla temsil ettirilecek dava ve icra takipleri ve tahkim ile ilgili işlemlerin koordine edilmesi, izlenmesi ve denetlenmesi; idare hizmetlerine ilişkin mevzuat, sözleşme, şartname ve uyuşmazlıklar ile ilgili hukuki mütalaa bildirilmesi; idarenin amaçlarının daha iyi gerçekleştirilmesi, mevzuata, plan ve programa uygun çalışmalarının temin edilmesi amacıyla gerekli hukuki tekliflerin hazırlanması gibi iş, işlem ve süreçlere yönelik giderleri bu faaliyet altında izlenecektir.

EKONOMİK KOD	2022 Bütçe	2022 Harcama (Haziran)	2023 Bütçe	2024 Tahmin	2025 Tahmin
<i>Personel Giderleri</i>	340.000	207.807	680.000	884.000	884.000
<i>Sosyal Güvenlik Kurumuna Devlet Primi Giderleri</i>	56.000	27.794	112.000	145.000	145.000
<i>Mal ve Hizmet Alım Giderleri</i>	36.000	47.514	72.000	94.000	94.000
<i>Faiz Giderleri</i>					
<i>Cari Transferler</i>					
<i>Sermaye Giderleri</i>					
<i>Sermaye Transferleri</i>					
<i>Borç Verme</i>					
<b>BÜTÇE İÇİ TOPLAM KAYNAK</b>	<b>432.000</b>	<b>283.116</b>	<b>864.000</b>	<b>1.123.000</b>	<b>1.123.000</b>
<i>Döner Sermaye</i>					
<i>Özel Hesap</i>					
<i>Diğer Bütçe Dışı Kaynak</i>					
<b>BÜTÇE DIŞI TOPLAM KAYNAK</b>					
<b>FAALİYET MALİYETİ TOPLAMI</b>	<b>432.000</b>	<b>283.116</b>	<b>864.000</b>	<b>1.123.000</b>	<b>1.123.000</b>

## FAALİYET MALİYETLERİ TABLOSU

**İdare Adı** SİİRT ÜNİVERSİTESİ

**Program Adı** YÖNETİM VE DESTEK PROGRAMI

**Alt Program Adı** TEFTİŞ, DENETİM VE DANIŞMANLIK HİZMETLERİ

**Faaliyet Adı** İç Denetim

**Açıklama** İdareler yönetim ve kontrol yapılarının risk analizleri doğrultusunda değerlendirilmesi, kaynakların etkili, ekonomik ve verimli kullanılıp kullanılmadığı hususunda incelemeler yapılması ve önerilerde bulunulması, harcamaların ve mali işlemlerin mevzuat ve üst politika belgelerine uygunluğu ile mali yönetim ve kontrol süreçlerinin denetlenmesi ve raporlanması gibi iş, işlem ve süreçlere yönelik giderleri bu faaliyet altında izlenecektir.

EKONOMİK KOD	2022 Bütçe	2022 Harcama (Haziran)	2023 Bütçe	2024 Tahmin	2025 Tahmin
<i>Personel Giderleri</i>	3.000		6.000	8.000	8.000
<i>Sosyal Güvenlik Kurumuna Devlet Primi Giderleri</i>	1.000		2.000	3.000	3.000
<i>Mal ve Hizmet Alım Giderleri</i>					
<i>Faiz Giderleri</i>					
<i>Cari Transferler</i>					
<i>Sermaye Giderleri</i>					
<i>Sermaye Transferleri</i>					
<i>Borç Verme</i>					
<b>BÜTÇE İÇİ TOPLAM KAYNAK</b>	<b>4.000</b>		<b>8.000</b>	<b>11.000</b>	<b>11.000</b>
<i>Döner Sermaye</i>					
<i>Özel Hesap</i>					
<i>Diğer Bütçe Dışı Kaynak</i>					
<b>BÜTÇE DIŞI TOPLAM KAYNAK</b>					
<b>FAALİYET MALİYETİ TOPLAMI</b>	<b>4.000</b>		<b>8.000</b>	<b>11.000</b>	<b>11.000</b>

## FAALİYET MALİYETLERİ TABLOSU

İdare Adı SİİRT ÜNİVERSİTESİ

Program Adı YÖNETİM VE DESTEK PROGRAMI

Alt Program Adı ÜST YÖNETİM, İDARI VE MALİ HİZMETLER

Faaliyet Adı Bilgi Teknolojilerine Yönelik Faaliyetler

Açıklama İdarelerin bilgi işlem sistemlerinin işletilmesi ve geliştirilmesi ile teknolojik kapasitelerinin artırılmasına yönelik iş, işlem ve süreçlere ilişkin giderleri bu faaliyet altında izlenecektir.

EKONOMİK KOD	2022 Bütçe	2022 Harcama (Haziran)	2023 Bütçe	2024 Tahmin	2025 Tahmin
Personel Giderleri	1.541.000	1.072.347	3.082.000	4.007.000	4.007.000
Sosyal Güvenlik Kurumuna Devlet Primi Giderleri	226.000	143.660	452.000	587.000	587.000
Mal ve Hizmet Alım Giderleri	34.000	17.674	68.000	89.000	89.000
Faiz Giderleri					
Cari Transferler					
Sermaye Giderleri					
Sermaye Transferleri					
Borç Verme					
<b>BÜTÇE İÇİ TOPLAM KAYNAK</b>	<b>1.801.000</b>	<b>1.233.682</b>	<b>3.602.000</b>	<b>4.683.000</b>	<b>4.683.000</b>
Döner Sermaye					
Özel Hesap					
Diğer Bütçe Dışı Kaynak					
<b>BÜTÇE DIŞI TOPLAM KAYNAK</b>					
<b>FAALİYET MALİYETİ TOPLAMI</b>	<b>1.801.000</b>	<b>1.233.682</b>	<b>3.602.000</b>	<b>4.683.000</b>	<b>4.683.000</b>



## FAALİYET MALİYETLERİ TABLOSU

<b>İdare Adı</b>	SIİRT ÜNİVERSİTESİ
<b>Program Adı</b>	YÖNETİM VE DESTEK PROGRAMI
<b>Alt Program Adı</b>	ÜST YÖNETİM, İDARI VE MALİ HİZMETLER
<b>Faaliyet Adı</b>	Genel Destek Hizmetleri

**Açıklama** İdarelerin tüm programlarına hizmet eder nitelikte olan temizlik, güvenlik, aydınlatma, ısıtma, onarım, taşıma ve benzeri mal ve hizmetlerin temini; fiziki çalışma ortamlarının düzenlenmesi, genel evrak ve arşiv hizmetlerinin yürütülmesi, sivil savunma ve seferberlik hizmetlerinin planlanması ve yürütülmesi gibi iş, işlem ve süreçlere yönelik giderleri bu faaliyet altında izlenecektir.

EKONOMİK KOD	2022 Bütçe	2022 Harcama (Haziran)	2023 Bütçe	2024 Tahmin	2025 Tahmin
<i>Personel Giderleri</i>	5.884.000	2.432.086	11.768.000	15.298.000	15.298.000
<i>Sosyal Güvenlik Kurumuna Devlet Primi Giderleri</i>	827.000	380.768	1.654.000	2.151.000	2.151.000
<i>Mal ve Hizmet Alım Giderleri</i>	1.129.000	473.857	2.258.000	2.935.000	2.935.000
<i>Faiz Giderleri</i>					
<i>Cari Transferler</i>	672.000	158.606	1.344.000	1.747.000	1.747.000
<i>Sermaye Giderleri</i>					
<i>Sermaye Transferleri</i>					
<i>Borç Verme</i>					
<b>BÜTÇE İÇİ TOPLAM KAYNAK</b>	<b>8.512.000</b>	<b>3.445.318</b>	<b>17.024.000</b>	<b>22.131.000</b>	<b>22.131.000</b>
<i>Döner Sermaye</i>					
<i>Özel Hesap</i>					
<i>Diğer Bütçe Dışı Kaynak</i>					
<b>BÜTÇE DIŞI TOPLAM KAYNAK</b>					
<b>FAALİYET MALİYETİ TOPLAMI</b>	<b>8.512.000</b>	<b>3.445.318</b>	<b>17.024.000</b>	<b>22.131.000</b>	<b>22.131.000</b>

## FAALİYET MALİYETLERİ TABLOSU

**İdare Adı** SİİRT ÜNİVERSİTESİ

**Program Adı** YÖNETİM VE DESTEK PROGRAMI

**Alt Program Adı** ÜST YÖNETİM, İDARI VE MALİ HİZMETLER

**Faaliyet Adı** İnşaat ve Yapı İşlerinin Yürütülmesi

**Açıklama** Hazine adına kayıtlı olup idarelere tahsis edilen veya idareler adına kayıtlı olan taşınmazlara ilişkin her türlü yapım, kiralama, satım, işletme, bakım onarım ve benzeri iş, işlem ve süreçlerin yürütülmesine yönelik giderler bu faaliyet altında izlenecektir.

EKONOMİK KOD	2022 Bütçe	2022 Harcama (Haziran)	2023 Bütçe	2024 Tahmin	2025 Tahmin
<i>Personel Giderleri</i>	3.590.000	2.381.718	7.180.000	9.334.000	9.334.000
<i>Sosyal Güvenlik Kurumuna Devlet Primi Giderleri</i>	494.000	326.160	988.000	1.284.000	1.284.000
<i>Mal ve Hizmet Alım Giderleri</i>	168.000	58.080	336.000	436.000	436.000
<i>Faiz Giderleri</i>					
<i>Cari Transferler</i>					
<i>Sermaye Giderleri</i>					
<i>Sermaye Transferleri</i>					
<i>Borç Verme</i>					
<b>BÜTÇE İÇİ TOPLAM KAYNAK</b>	<b>4.252.000</b>	<b>2.765.957</b>	<b>8.504.000</b>	<b>11.054.000</b>	<b>11.054.000</b>
<i>Döner Sermaye</i>					
<i>Özel Hesap</i>					
<i>Diğer Bütçe Dışı Kaynak</i>					
<b>BÜTÇE DIŞI TOPLAM KAYNAK</b>					
<b>FAALİYET MALİYETİ TOPLAMI</b>	<b>4.252.000</b>	<b>2.765.957</b>	<b>8.504.000</b>	<b>11.054.000</b>	<b>11.054.000</b>

**FAALİYET MALİYETLERİ TABLOSU**

**İdare Adı** SİİRT ÜNİVERSİTESİ

**Program Adı** YÖNETİM VE DESTEK PROGRAMI

**Alt Program Adı** ÜST YÖNETİM, İDARI VE MALİ HİZMETLER

**Faaliyet Adı** İnsan Kaynakları Yönetimine İlişkin Faaliyetler

**Açıklama** İdarelerin personel planlamasının yapılması; personel atama, nakil, terfi, emeklilik ve benzeri özlük işlemlerinin yürütülmesi; insan kaynağı kapasitesinin artırılmasına yönelik eğitimlerin planlanması ve düzenlenmesi gibi iş, işlem ve süreçlere yönelik giderleri bu faaliyet altında izlenecektir.

EKONOMİK KOD	2022 Bütçe	2022 Harcama (Haziran)	2023 Bütçe	2024 Tahmin	2025 Tahmin
<i>Personel Giderleri</i>	2.133.000	979.657	4.266.000	5.545.000	5.545.000
<i>Sosyal Güvenlik Kurumuna Devlet Primi Giderleri</i>	353.000	144.582	706.000	918.000	918.000
<i>Mal ve Hizmet Alım Giderleri</i>	50.000	7.140	100.000	131.000	131.000
<i>Faiz Giderleri</i>					
<i>Cari Transferler</i>	2.666.000	1.982.574	5.332.000	6.931.000	6.931.000
<i>Sermaye Giderleri</i>					
<i>Sermaye Transferleri</i>					
<i>Borç Verme</i>					
<b>BÜTÇE İÇİ TOPLAM KAYNAK</b>	<b>5.202.000</b>	<b>3.113.952</b>	<b>10.404.000</b>	<b>13.525.000</b>	<b>13.525.000</b>
<i>Döner Sermaye</i>					
<i>Özel Hesap</i>					
<i>Diğer Bütçe Dışı Kaynak</i>					
<b>BÜTÇE DIŞI TOPLAM KAYNAK</b>					
<b>FAALİYET MALİYETİ TOPLAMI</b>	<b>5.202.000</b>	<b>3.113.952</b>	<b>10.404.000</b>	<b>13.525.000</b>	<b>13.525.000</b>

## FAALİYET MALİYETLERİ TABLOSU

**İdare Adı** SİİRT ÜNİVERSİTESİ

**Program Adı** YÖNETİM VE DESTEK PROGRAMI

**Alt Program Adı** ÜST YÖNETİM, İDARI VE MALİ HİZMETLER

**Faaliyet Adı** Özel Kalem Hizmetleri

**Açıklama** Üst yönetimin çalışma programlarının düzenlenmesi ile resmi ve özel yazışmalar, protokol, tören, ziyaret, davet, karşılama, ağırlama gibi hizmetlerin yürütülmesi amacıyla gerçekleştirilen iş, işlem ve süreçlere yönelik giderler bu faaliyet altında izlenecektir.

EKONOMİK KOD	2022 Bütçe	2022 Harcama (Haziran)	2023 Bütçe	2024 Tahmin	2025 Tahmin
<i>Personel Giderleri</i>	2.403.000	1.305.868	4.806.000	6.247.000	6.247.000
<i>Sosyal Güvenlik Kurumuna Devlet Primi Giderleri</i>	239.000	135.007	478.000	621.000	621.000
<i>Mal ve Hizmet Alım Giderleri</i>	131.000	124.870	262.000	341.000	341.000
<i>Faiz Giderleri</i>					
<i>Cari Transferler</i>					
<i>Sermaye Giderleri</i>					
<i>Sermaye Transferleri</i>					
<i>Borç Verme</i>					
<b>BÜTÇE İÇİ TOPLAM KAYNAK</b>	<b>2.773.000</b>	<b>1.565.745</b>	<b>5.546.000</b>	<b>7.209.000</b>	<b>7.209.000</b>
<i>Döner Sermaye</i>					
<i>Özel Hesap</i>					
<i>Diğer Bütçe Dışı Kaynak</i>					
<b>BÜTÇE DIŞI TOPLAM KAYNAK</b>					
<b>FAALİYET MALİYETİ TOPLAMI</b>	<b>2.773.000</b>	<b>1.565.745</b>	<b>5.546.000</b>	<b>7.209.000</b>	<b>7.209.000</b>

## FAALİYET MALİYETLERİ TABLOSU

İdare Adı SİİRT ÜNİVERSİTESİ

Program Adı YÖNETİM VE DESTEK PROGRAMI

Alt Program Adı ÜST YÖNETİM, İDARI VE MALİ HİZMETLER

Faaliyet Adı Strateji Geliştirme ve Mali Hizmetler

Açıklama İdareler tarafından yürütülen ve idarelerin tüm programlarına hizmet eder nitelikte olan mali yönetim ve kontrole ilişkin iş, işlem ve süreçlere yönelik giderler bu faaliyet altında izlenecektir.

EKONOMİK KOD	2022 Bütçe	2022 Harcama (Haziran)	2023 Bütçe	2024 Tahmin	2025 Tahmin
Personel Giderleri	1.765.000	738.039	3.530.000	4.589.000	4.589.000
Sosyal Güvenlik Kurumuna Devlet Primi Giderleri	239.000	100.271	478.000	621.000	621.000
Mal ve Hizmet Alım Giderleri	23.000	1.656	46.000	60.000	60.000
Faiz Giderleri					
Cari Transferler					
Sermaye Giderleri					
Sermaye Transferleri					
Borç Verme					
<b>BÜTÇE İÇİ TOPLAM KAYNAK</b>	<b>2.027.000</b>	<b>839.966</b>	<b>4.054.000</b>	<b>5.270.000</b>	<b>5.270.000</b>
Döner Sermaye					
Özel Hesap					
Diğer Bütçe Dışı Kaynak					
<b>BÜTÇE DIŞI TOPLAM KAYNAK</b>					
<b>FAALİYET MALİYETİ TOPLAMI</b>	<b>2.027.000</b>	<b>839.966</b>	<b>4.054.000</b>	<b>5.270.000</b>	<b>5.270.000</b>

## FAALİYET MALİYETLERİ TABLOSU

**İdare Adı** SİİRT ÜNİVERSİTESİ

**Program Adı** YÖNETİM VE DESTEK PROGRAMI

**Alt Program Adı** ÜST YÖNETİM, İDARI VE MALİ HİZMETLER

**Faaliyet Adı** Taşınmaz Mal Gelirleriyle Yürütülecek Hizmetler

**Açıklama** Üniversitemiz taşınmaz mallarından elde edilecek gelirler ile finanse edilecek işlemler ve alımlar söz konusu faaliyet altında izlenecektir.

EKONOMİK KOD	2022 Bütçe	2022 Harcama (Haziran)	2023 Bütçe	2024 Tahmin	2025 Tahmin
<i>Personel Giderleri</i>					
<i>Sosyal Güvenlik Kurumuna Devlet Primi Giderleri</i>					
<i>Mal ve Hizmet Alım Giderleri</i>	1.028.000		2.056.000	2.673.000	2.673.000
<i>Faiz Giderleri</i>					
<i>Cari Transferler</i>					
<i>Sermaye Giderleri</i>					
<i>Sermaye Transferleri</i>					
<i>Borç Verme</i>					
<b>BÜTÇE İÇİ TOPLAM KAYNAK</b>	1.028.000		2.056.000	2.673.000	2.673.000
<i>Döner Sermaye</i>					
<i>Özel Hesap</i>					
<i>Diğer Bütçe Dışı Kaynak</i>					
<b>BÜTÇE DIŞI TOPLAM KAYNAK</b>					
<b>FAALİYET MALİYETİ TOPLAMI</b>	1.028.000		2.056.000	2.673.000	2.673.000

## FAALİYET MALİYETLERİ TABLOSU

**İdare Adı** SİİRT ÜNİVERSİTESİ

**Program Adı** YÖNETİM VE DESTEK PROGRAMI

**Alt Program Adı** ÜST YÖNETİM, İDARI VE MALİ HİZMETLER

**Faaliyet Adı** Yükseköğretimde Öğrencilere Yönelik İdari Hizmetler

**Açıklama** Öğrencilere ilişkin idari işlemleri gerçekleştiren birimlerin giderleri bu faaliyet ile maliyetlendirilecektir.

EKONOMİK KOD	2022 Bütçe	2022 Harcama (Haziran)	2023 Bütçe	2024 Tahmin	2025 Tahmin
<i>Personel Giderleri</i>	4.387.000	2.169.738	8.774.000	11.408.000	11.408.000
<i>Sosyal Güvenlik Kurumuna Devlet Primi Giderleri</i>	716.000	331.646	1.432.000	1.862.000	1.862.000
<i>Mal ve Hizmet Alım Giderleri</i>	49.000	12.872	98.000	126.000	126.000
<i>Faiz Giderleri</i>					
<i>Cari Transferler</i>					
<i>Sermaye Giderleri</i>					
<i>Sermaye Transferleri</i>					
<i>Borç Verme</i>					
<b>BÜTÇE İÇİ TOPLAM KAYNAK</b>	<b>5.152.000</b>	<b>2.514.256</b>	<b>10.304.000</b>	<b>13.396.000</b>	<b>13.396.000</b>
<i>Döner Sermaye</i>					
<i>Özel Hesap</i>					
<i>Diğer Bütçe Dışı Kaynak</i>					
<b>BÜTÇE DIŞI TOPLAM KAYNAK</b>					
<b>FAALİYET MALİYETİ TOPLAMI</b>	<b>5.152.000</b>	<b>2.514.256</b>	<b>10.304.000</b>	<b>13.396.000</b>	<b>13.396.000</b>

**FAALİYETLER DÜZEYİNDE SİİRT ÜNİVERSİTESİ PERFORMANS PROGRAMI MALİYETİ**

PROGRAM SINIFLANDIRMASI	2023			2024			2025		
	BÜTÇE İÇİ	BÜTÇE DIŞI	TOPLAM	BÜTÇE İÇİ	BÜTÇE DIŞI	TOPLAM	BÜTÇE İÇİ	BÜTÇE DIŞI	TOPLAM
<b>ARAŞTIRMA, GELİŞTİRME VE YENİLİK</b>	<b>8.000.000</b>	<b>14.000.000</b>	<b>22.000.000</b>	<b>10.036.000</b>	<b>20.000.000</b>	<b>30.036.000</b>	<b>11.750.000</b>	<b>25.000.000</b>	<b>36.750.000</b>
<b>ARAŞTIRMA ALTYAPILARI</b>	8.000.000	14.000.000	22.000.000	10.036.000	20.000.000	30.036.000	11.750.000	25.000.000	36.750.000
<i>Yükseköğretim Kurumları Araştırma Altyapısı Kurulması ve Geliştirilmesi</i>	8.000.000	14.000.000	22.000.000	10.036.000	20.000.000	30.036.000	11.750.000	25.000.000	36.750.000
<b>GENEL TOPLAM</b>	<b>8.000.000</b>	<b>14.000.000</b>	<b>22.000.000</b>	<b>10.036.000</b>	<b>20.000.000</b>	<b>30.036.000</b>	<b>11.750.000</b>	<b>25.000.000</b>	<b>36.750.000</b>

**FAALİYETLER DÜZEYİNDE SİİRT ÜNİVERSİTESİ PERFORMANS PROGRAMI MALİYETİ**

PROGRAM SINIFLANDIRMASI	2023			2024			2025		
	BÜTÇE İÇİ	BÜTÇE DIŞI	TOPLAM	BÜTÇE İÇİ	BÜTÇE DIŞI	TOPLAM	BÜTÇE İÇİ	BÜTÇE DIŞI	TOPLAM
<b>ARAŞTIRMA, GELİŞTİRME VE YENİLİK</b>	<b>1.652.000</b>	<b>2.000.000</b>	<b>3.652.000</b>	<b>2.151.000</b>	<b>3.000.000</b>	<b>5.151.000</b>	<b>2.151.000</b>	<b>4.000.000</b>	<b>6.151.000</b>
<b>YÜKSEKÖĞRETİMDE BİLİMSEL ARAŞTIRMA VE GELİŞTİRME</b>	1.652.000	2.000.000	3.652.000	2.151.000	3.000.000	5.151.000	2.151.000	4.000.000	6.151.000
<i>Yükseköğretim Kurumlarının Bilimsel Araştırma Projeleri</i>	1.652.000	2.000.000	3.652.000	2.151.000	3.000.000	5.151.000	2.151.000	4.000.000	6.151.000
<b>GENEL TOPLAM</b>	<b>1.652.000</b>	<b>2.000.000</b>	<b>3.652.000</b>	<b>2.151.000</b>	<b>3.000.000</b>	<b>5.151.000</b>	<b>2.151.000</b>	<b>4.000.000</b>	<b>6.151.000</b>

**FAALİYETLER DÜZEYİNDE SİİRT ÜNİVERSİTESİ PERFORMANS PROGRAMI MALİYETİ**

PROGRAM SINIFLANDIRMASI	2023			2024			2025		
	BÜTÇE İÇİ	BÜTÇE DIŞI	TOPLAM	BÜTÇE İÇİ	BÜTÇE DIŞI	TOPLAM	BÜTÇE İÇİ	BÜTÇE DIŞI	TOPLAM
<b>YÜKSEKÖĞRETİM</b>	<b>395.255.000</b>	<b>2.000.000</b>	<b>397.255.000</b>	<b>510.506.000</b>	<b>2.500.000</b>	<b>513.006.000</b>	<b>526.143.000</b>	<b>3.000.000</b>	<b>529.143.000</b>
<b>ÖN LİSANS EĞİTİMİ, LİSANS EĞİTİMİ VE LİSANSÜSTÜ EĞİTİM</b>	395.255.000	2.000.000	397.255.000	510.506.000	2.500.000	513.006.000	526.143.000	3.000.000	529.143.000
<i>Doktora ve Tıpta Uzmanlık Eğitimi</i>	13.110.000	0	13.110.000	17.046.000	0	17.046.000	17.046.000	0	17.046.000
<i>Yükseköğretim Kurumları Bilgi ve Kültürel Kaynaklar ile Sportif Altyapının Geliştirilmesi Hizmetleri</i>	4.642.000	0	4.642.000	5.906.000	0	5.906.000	5.906.000	0	5.906.000
<i>Yükseköğretim Kurumları Birinci Öğretim</i>	374.954.000	2.000.000	376.954.000	484.267.000	2.500.000	486.767.000	499.904.000	3.000.000	502.904.000
<i>Yükseköğretim Kurumları İkinci Öğretim</i>	2.160.000	0	2.160.000	2.817.000	0	2.817.000	2.817.000	0	2.817.000
<i>Yükseköğretim Kurumları Tezsiz Yüksek Lisans</i>	269.000	0	269.000	350.000	0	350.000	350.000	0	350.000
<i>Yükseköğretim Kurumları Uzaktan Eğitim</i>	120.000	0	120.000	120.000	0	120.000	120.000	0	120.000
<b>GENEL TOPLAM</b>	<b>395.255.000</b>	<b>2.000.000</b>	<b>397.255.000</b>	<b>510.506.000</b>	<b>2.500.000</b>	<b>513.006.000</b>	<b>526.143.000</b>	<b>3.000.000</b>	<b>529.143.000</b>



FAALİYETLER DÜZEYİNDE SİİRT ÜNİVERSİTESİ PERFORMANS PROGRAMI MALİYETİ

PROGRAM SINIFLANDIRMASI	2023			2024			2025		
	BÜTÇE İÇİ	BÜTÇE DIŞI	TOPLAM	BÜTÇE İÇİ	BÜTÇE DIŞI	TOPLAM	BÜTÇE İÇİ	BÜTÇE DIŞI	TOPLAM
<b>YÜKSEKÖĞRETİM</b>	<b>11.680.000</b>	<b>0</b>	<b>11.680.000</b>	<b>15.185.000</b>	<b>0</b>	<b>15.185.000</b>	<b>15.185.000</b>	<b>0</b>	<b>15.185.000</b>
<b>YÜKSEKÖĞRETİMDE ÖĞRENCİ YAŞAMI</b>	11.680.000	0	11.680.000	15.185.000	0	15.185.000	15.185.000	0	15.185.000
<i>Yükseköğretimde Barınma Hizmetleri</i>	180.000	0	180.000	234.000	0	234.000	234.000	0	234.000
<i>Yükseköğretimde Beslenme Hizmetleri</i>	1.984.000	0	1.984.000	2.580.000	0	2.580.000	2.580.000	0	2.580.000
<i>Yükseköğretimde Kültür ve Spor Hizmetleri</i>	518.000	0	518.000	673.000	0	673.000	673.000	0	673.000
<i>Yükseköğretimde Öğrenci Yaşamına İlişkin Diğer Hizmetler</i>	8.964.000	0	8.964.000	11.654.000	0	11.654.000	11.654.000	0	11.654.000
<i>Yükseköğretimde Sağlık Hizmetleri</i>	34.000	0	34.000	44.000	0	44.000	44.000	0	44.000
<b>GENEL TOPLAM</b>	<b>11.680.000</b>	<b>0</b>	<b>11.680.000</b>	<b>15.185.000</b>	<b>0</b>	<b>15.185.000</b>	<b>15.185.000</b>	<b>0</b>	<b>15.185.000</b>

FAALİYETLER DÜZEYİNDE SİİRT ÜNİVERSİTESİ PERFORMANS PROGRAMI MALİYETİ

PROGRAM SINIFLANDIRMASI	2023			2024			2025		
	BÜTÇE İÇİ	BÜTÇE DIŞI	TOPLAM	BÜTÇE İÇİ	BÜTÇE DIŞI	TOPLAM	BÜTÇE İÇİ	BÜTÇE DIŞI	TOPLAM
<b>YÖNETİM VE DESTEK PROGRAMI</b>	<b>872.000</b>	<b>0</b>	<b>872.000</b>	<b>1.134.000</b>	<b>0</b>	<b>1.134.000</b>	<b>1.134.000</b>	<b>0</b>	<b>1.134.000</b>
<b>TEFTİŞ, DENETİM VE DANIŞMANLIK HİZMETLERİ</b>	872.000	0	872.000	1.134.000	0	1.134.000	1.134.000	0	1.134.000
<i>Hukuki Danışmanlık ve Muhakemat Hizmetleri</i>	864.000	0	864.000	1.123.000	0	1.123.000	1.123.000	0	1.123.000
<i>İç Denetim</i>	8.000	0	8.000	11.000	0	11.000	11.000	0	11.000
<b>GENEL TOPLAM</b>	<b>872.000</b>	<b>0</b>	<b>872.000</b>	<b>1.134.000</b>	<b>0</b>	<b>1.134.000</b>	<b>1.134.000</b>	<b>0</b>	<b>1.134.000</b>

FAALİYETLER DÜZEYİNDE SİİRT ÜNİVERSİTESİ PERFORMANS PROGRAMI MALİYETİ

PROGRAM SINIFLANDIRMASI	2023			2024			2025		
	BÜTÇE İÇİ	BÜTÇE DIŞI	TOPLAM	BÜTÇE İÇİ	BÜTÇE DIŞI	TOPLAM	BÜTÇE İÇİ	BÜTÇE DIŞI	TOPLAM
<b>YÖNETİM VE DESTEK PROGRAMI</b>	<b>61.494.000</b>	<b>0</b>	<b>61.494.000</b>	<b>79.941.000</b>	<b>0</b>	<b>79.941.000</b>	<b>79.941.000</b>	<b>0</b>	<b>79.941.000</b>
<b>ÜST YÖNETİM, İDARİ VE MALİ HİZMETLER</b>	61.494.000	0	61.494.000	79.941.000	0	79.941.000	79.941.000	0	79.941.000
<i>Bilgi Teknolojilerine Yönelik Faaliyetler</i>	3.602.000	0	3.602.000	4.683.000	0	4.683.000	4.683.000	0	4.683.000
<i>Genel Destek Hizmetleri</i>	17.024.000	0	17.024.000	22.131.000	0	22.131.000	22.131.000	0	22.131.000
<i>İnşaat ve Yapı İşlerinin Yürütülmesi</i>	8.504.000	0	8.504.000	11.054.000	0	11.054.000	11.054.000	0	11.054.000
<i>İnsan Kaynakları Yönetimine İlişkin Faaliyetler</i>	10.404.000	0	10.404.000	13.525.000	0	13.525.000	13.525.000	0	13.525.000
<i>Özel Kalem Hizmetleri</i>	5.546.000	0	5.546.000	7.209.000	0	7.209.000	7.209.000	0	7.209.000
<i>Strateji Geliştirme ve Mali Hizmetler</i>	4.054.000	0	4.054.000	5.270.000	0	5.270.000	5.270.000	0	5.270.000
<i>Taşınmaz Mal Gelirleriyle Yürütülecek Hizmetler</i>	2.056.000	0	2.056.000	2.673.000	0	2.673.000	2.673.000	0	2.673.000
<i>Yükseköğretimde Öğrencilere Yönelik İdari Hizmetler</i>	10.304.000	0	10.304.000	13.396.000	0	13.396.000	13.396.000	0	13.396.000
<b>GENEL TOPLAM</b>	<b>61.494.000</b>	<b>0</b>	<b>61.494.000</b>	<b>79.941.000</b>	<b>0</b>	<b>79.941.000</b>	<b>79.941.000</b>	<b>0</b>	<b>79.941.000</b>

**EKONOMİK SINIFLANDIRMA DÜZEYİNDE SIİRT ÜNİVERSİTESİ PERFORMANS PROGRAMI MALİYETİ**

EKONOMİK KOD	2023			2024				2025		
	HİZMET PROGRAMLARI TOPLAM	YÖNETİM VE DESTEK PROGRAMI	TOPLAM	HİZMET PROGRAMLARI TOPLAM	YÖNETİM VE DESTEK PROGRAMI	PROGRAM DIŞI GİDERLER	TOPLAM	HİZMET PROGRAMLARI TOPLAM	YÖNETİM VE DESTEK PROGRAMI	TOPLAM
<i>Personel Giderleri</i>			0				0			0
<i>Sosyal Güvenlik Kurumuna Devlet Primi Giderleri</i>			0				0			0
<i>Mal ve Hizmet Alım Giderleri</i>			0				0			0
<i>Faiz Giderleri</i>			0				0			0
<i>Cari Transferler</i>			0				0			0
<i>Sermaye Giderleri</i>	8.000.000		8.000.000	10.036.000			10.036.000	11.750.000		11.750.000
<b>BÜTÇE İÇİ TOPLAM KAYNAK</b>	<b>8.000.000</b>	<b>0</b>	<b>8.000.000</b>	<b>10.036.000</b>	<b>0</b>	<b>0</b>	<b>10.036.000</b>	<b>11.750.000</b>	<b>0</b>	<b>11.750.000</b>
<i>Döner Sermaye</i>			0				0			0
<i>Özel Hesap</i>	14.000.000		14.000.000	20.000.000			20.000.000	25.000.000		25.000.000
<b>BÜTÇE DIŞI TOPLAM KAYNAK</b>	<b>14.000.000</b>	<b>0</b>	<b>14.000.000</b>	<b>20.000.000</b>	<b>0</b>	<b>0</b>	<b>20.000.000</b>	<b>25.000.000</b>	<b>0</b>	<b>25.000.000</b>
<b>GENEL TOPLAM</b>	<b>22.000.000</b>	<b>0</b>	<b>22.000.000</b>	<b>30.036.000</b>	<b>0</b>	<b>0</b>	<b>30.036.000</b>	<b>36.750.000</b>	<b>0</b>	<b>36.750.000</b>

**EKONOMİK SINIFLANDIRMA DÜZEYİNDE SIİRT ÜNİVERSİTESİ PERFORMANS PROGRAMI MALİYETİ**

EKONOMİK KOD	2023			2024				2025		
	HİZMET PROGRAMLARI TOPLAM	YÖNETİM VE DESTEK PROGRAMI	TOPLAM	HİZMET PROGRAMLARI TOPLAM	YÖNETİM VE DESTEK PROGRAMI	PROGRAM DIŞI GİDERLER	TOPLAM	HİZMET PROGRAMLARI TOPLAM	YÖNETİM VE DESTEK PROGRAMI	TOPLAM
<i>Personel Giderleri</i>			0				0			0
<i>Sosyal Güvenlik Kurumuna Devlet Primi Giderleri</i>	2.000		2.000	3.000			3.000	3.000		3.000
<i>Mal ve Hizmet Alım Giderleri</i>	1.650.000		1.650.000	2.148.000			2.148.000	2.148.000		2.148.000
<i>Cari Transferler</i>			0				0			0
<i>Sermaye Giderleri</i>			0				0			0
<b>BÜTÇE İÇİ TOPLAM KAYNAK</b>	<b>1.652.000</b>	<b>0</b>	<b>1.652.000</b>	<b>2.151.000</b>	<b>0</b>	<b>0</b>	<b>2.151.000</b>	<b>2.151.000</b>	<b>0</b>	<b>2.151.000</b>
<i>Döner Sermaye</i>			0				0			0
<i>Özel Hesap</i>	2.000.000		2.000.000	3.000.000			3.000.000	4.000.000		4.000.000
<b>BÜTÇE DIŞI TOPLAM KAYNAK</b>	<b>2.000.000</b>	<b>0</b>	<b>2.000.000</b>	<b>3.000.000</b>	<b>0</b>	<b>0</b>	<b>3.000.000</b>	<b>4.000.000</b>	<b>0</b>	<b>4.000.000</b>
<b>GENEL TOPLAM</b>	<b>3.652.000</b>	<b>0</b>	<b>3.652.000</b>	<b>5.151.000</b>	<b>0</b>	<b>0</b>	<b>5.151.000</b>	<b>6.151.000</b>	<b>0</b>	<b>6.151.000</b>

EKONOMİK SINIFLANDIRMA DÜZEYİNDE SIİRT ÜNİVERSİTESİ PERFORMANS PROGRAMI MALİYETİ

EKONOMİK KOD	2023				2024				2025			
	HİZMET PROGRAMLARI TOPLAM	YÖNETİM VE DESTEK PROGRAMI	PROGRAM DIŞI GİDERLER	TOPLAM	HİZMET PROGRAMLARI TOPLAM	YÖNETİM VE DESTEK PROGRAMI	PROGRAM DIŞI GİDERLER	TOPLAM	HİZMET PROGRAMLARI TOPLAM	YÖNETİM VE DESTEK PROGRAMI	PROGRAM DIŞI GİDERLER	TOPLAM
<i>Personel Giderleri</i>	276.217.000			276.217.000	358.992.000			358.992.000	358.992.000			358.992.000
<i>Sosyal Güvenlik Kurumuna Devlet Primi Giderleri</i>	29.438.000			29.438.000	38.264.000			38.264.000	38.264.000			38.264.000
<i>Mal ve Hizmet Alım Giderleri</i>	16.600.000			16.600.000	21.675.000			21.675.000	21.675.000			21.675.000
<i>Sermaye Giderleri</i>	73.000.000			73.000.000	91.575.000			91.575.000	107.212.000			107.212.000
<b>BÜTÇE İÇİ TOPLAM KAYNAK</b>	<b>395.255.000</b>	<b>0</b>	<b>0</b>	<b>395.255.000</b>	<b>510.506.000</b>	<b>0</b>	<b>0</b>	<b>510.506.000</b>	<b>526.143.000</b>	<b>0</b>	<b>0</b>	<b>526.143.000</b>
<i>Döner Sermaye</i>	2.000.000			2.000.000	2.500.000			2.500.000	3.000.000			3.000.000
<i>Özel Hesap</i>	0			0	0			0	0			0
<i>Diğer Bütçe Dışı Kaynak</i>				0				0				0
<b>BÜTÇE DIŞI TOPLAM KAYNAK</b>	<b>2.000.000</b>	<b>0</b>	<b>0</b>	<b>2.000.000</b>	<b>2.500.000</b>	<b>0</b>	<b>0</b>	<b>2.500.000</b>	<b>3.000.000</b>	<b>0</b>	<b>0</b>	<b>3.000.000</b>
<b>GENEL TOPLAM</b>	<b>397.255.000</b>	<b>0</b>	<b>0</b>	<b>397.255.000</b>	<b>513.006.000</b>	<b>0</b>	<b>0</b>	<b>513.006.000</b>	<b>529.143.000</b>	<b>0</b>	<b>0</b>	<b>529.143.000</b>

**EKONOMİK SINIFLANDIRMA DÜZEYİNDE SİİRT ÜNİVERSİTESİ PERFORMANS PROGRAMI MALİYETİ**

EKONOMİK KOD	2023				2024				2025			
	HİZMET PROGRAMLARI TOPLAM	YÖNETİM VE DESTEK PROGRAMI	PROGRAM DIŞI GİDERLER	TOPLAM	HİZMET PROGRAMLARI TOPLAM	YÖNETİM VE DESTEK PROGRAMI	PROGRAM DIŞI GİDERLER	TOPLAM	HİZMET PROGRAMLARI TOPLAM	YÖNETİM VE DESTEK PROGRAMI	PROGRAM DIŞI GİDERLER	TOPLAM
<i>Personel Giderleri</i>	6.958.000			6.958.000	9.046.000			9.046.000	9.046.000			9.046.000
<i>Sosyal Güvenlik Kurumuna Devlet Primi Giderleri</i>	1.864.000			1.864.000	2.423.000			2.423.000	2.423.000			2.423.000
<i>Mal ve Hizmet Alım Giderleri</i>	2.858.000			2.858.000	3.716.000			3.716.000	3.716.000			3.716.000
<i>Faiz Giderleri</i>				0				0				0
<i>Cari Transferler</i>				0				0				0
<i>Sermaye Giderleri</i>				0				0				0
<b>BÜTÇE İÇİ TOPLAM KAYNAK</b>	<b>11.680.000</b>	<b>0</b>	<b>0</b>	<b>11.680.000</b>	<b>15.185.000</b>	<b>0</b>	<b>0</b>	<b>15.185.000</b>	<b>15.185.000</b>	<b>0</b>	<b>0</b>	<b>15.185.000</b>
<i>Döner Sermaye</i>				0				0				0
<i>Özel Hesap</i>				0				0				0
<i>Diğer Bütçe Dışı Kaynak</i>				0				0				0
<b>BÜTÇE DIŞI TOPLAM KAYNAK</b>	<b>0</b>	<b>0</b>	<b>0</b>	<b>0</b>	<b>0</b>	<b>0</b>	<b>0</b>	<b>0</b>	<b>0</b>	<b>0</b>	<b>0</b>	<b>0</b>
<b>GENEL TOPLAM</b>	<b>11.680.000</b>	<b>0</b>	<b>0</b>	<b>11.680.000</b>	<b>15.185.000</b>	<b>0</b>	<b>0</b>	<b>15.185.000</b>	<b>15.185.000</b>	<b>0</b>	<b>0</b>	<b>15.185.000</b>

**EKONOMİK SINIFLANDIRMA DÜZEYİNDE SİİRT ÜNİVERSİTESİ PERFORMANS PROGRAMI MALİYETİ**

EKONOMİK KOD	2023				2024				2025			
	HİZMET PROGRAMLARI TOPLAM	YÖNETİM VE DESTEK PROGRAMI	PROGRAM DIŞI GİDERLER	TOPLAM	HİZMET PROGRAMLARI TOPLAM	YÖNETİM VE DESTEK PROGRAMI	PROGRAM DIŞI GİDERLER	TOPLAM	HİZMET PROGRAMLARI TOPLAM	YÖNETİM VE DESTEK PROGRAMI	PROGRAM DIŞI GİDERLER	TOPLAM
<i>Personel Giderleri</i>		686.000		686.000		892.000		892.000		892.000		892.000
<i>Sosyal Güvenlik Kurumuna Devlet Primi Giderleri</i>		114.000		114.000		148.000		148.000		148.000		148.000
<i>Mal ve Hizmet Alım Giderleri</i>		72.000		72.000		94.000		94.000		94.000		94.000
<i>Faiz Giderleri</i>				0				0				0
<i>Cari Transferler</i>				0				0				0
<i>Sermaye Giderleri</i>				0				0				0
<b>BÜTÇE İÇİ TOPLAM KAYNAK</b>	<b>0</b>	<b>872.000</b>	<b>0</b>	<b>872.000</b>	<b>0</b>	<b>1.134.000</b>	<b>0</b>	<b>1.134.000</b>	<b>0</b>	<b>1.134.000</b>	<b>0</b>	<b>1.134.000</b>
<i>Döner Sermaye</i>				0				0				0
<i>Özel Hesap</i>				0				0				0
<i>Diğer Bütçe Dışı Kaynak</i>				0				0				0
<b>BÜTÇE DIŞI TOPLAM KAYNAK</b>	<b>0</b>	<b>0</b>	<b>0</b>	<b>0</b>	<b>0</b>	<b>0</b>	<b>0</b>	<b>0</b>	<b>0</b>	<b>0</b>	<b>0</b>	<b>0</b>
<b>GENEL TOPLAM</b>	<b>0</b>	<b>872.000</b>	<b>0</b>	<b>872.000</b>	<b>0</b>	<b>1.134.000</b>	<b>0</b>	<b>1.134.000</b>	<b>0</b>	<b>1.134.000</b>	<b>0</b>	<b>1.134.000</b>

**EKONOMİK SINIFLANDIRMA DÜZEYİNDE SİİRT ÜNİVERSİTESİ PERFORMANS PROGRAMI MALİYETİ**

EKONOMİK KOD	2023				2024				2025			
	HİZMET PROGRAMLARI TOPLAM	YÖNETİM VE DESTEK PROGRAMI	PROGRAM DIŞI GİDERLER	TOPLAM	HİZMET PROGRAMLARI TOPLAM	YÖNETİM VE DESTEK PROGRAMI	PROGRAM DIŞI GİDERLER	TOPLAM	HİZMET PROGRAMLARI TOPLAM	YÖNETİM VE DESTEK PROGRAMI	PROGRAM DIŞI GİDERLER	TOPLAM
<i>Personel Giderleri</i>		43.406.000		43.406.000		56.428.000		56.428.000		56.428.000		56.428.000
<i>Sosyal Güvenlik Kurumuna Devlet Primi Giderleri</i>		6.188.000		6.188.000		8.044.000		8.044.000		8.044.000		8.044.000
<i>Mal ve Hizmet Alım Giderleri</i>		5.224.000		5.224.000		6.791.000		6.791.000		6.791.000		6.791.000
<i>Faiz Giderleri</i>				0				0				0
<i>Cari Transferler</i>		6.676.000		6.676.000		8.678.000		8.678.000		8.678.000		8.678.000
<i>Sermaye Giderleri</i>				0				0				0
<b>BÜTÇE İÇİ TOPLAM KAYNAK</b>	<b>0</b>	<b>61.494.000</b>	<b>0</b>	<b>61.494.000</b>	<b>0</b>	<b>79.941.000</b>	<b>0</b>	<b>79.941.000</b>	<b>0</b>	<b>79.941.000</b>	<b>0</b>	<b>79.941.000</b>
<i>Döner Sermaye</i>				0				0				0
<i>Özel Hesap</i>				0				0				0
<i>Diğer Bütçe Dışı Kaynak</i>				0				0				0
<b>BÜTÇE DIŞI TOPLAM KAYNAK</b>	<b>0</b>	<b>0</b>	<b>0</b>	<b>0</b>	<b>0</b>	<b>0</b>	<b>0</b>	<b>0</b>	<b>0</b>	<b>0</b>	<b>0</b>	<b>0</b>
<b>GENEL TOPLAM</b>	<b>0</b>	<b>61.494.000</b>	<b>0</b>	<b>61.494.000</b>	<b>0</b>	<b>79.941.000</b>	<b>0</b>	<b>79.941.000</b>	<b>0</b>	<b>79.941.000</b>	<b>0</b>	<b>79.941.000</b>

## FAALİYETLERDEN SORUMLU HARCAMA BİRİMLERİ

İdare Adı  
Yıl

SIİRT ÜNİVERSİTESİ  
2023 (KBÖ)

PROGRAM	ALT PROGRAM	FAALİYET	SORUMLU HARCAMA BİRİMİ	
ARAŞTIRMA, GELİŞTİRME VE YENİLİK	ARAŞTIRMA ALTYAPILARI	Yükseköğretim Kurumları Araştırma Altyapısı Kurulması ve Geliştirilmesi	ÖZEL KALEM (REKTÖRLÜK)	
	YÜKSEKÖĞRETİMDE BİLİMSEL ARAŞTIRMA VE GELİŞTİRME	Yükseköğretim Kurumlarının Bilimsel Araştırma Projeleri	ÖZEL KALEM (REKTÖRLÜK), BİLİM VE TEKNOLOJİ UYGULAMA VE ARAŞTIRMA MERKEZİ, DİĞER MERKEZLER, UZAKTAN EĞİTİM ARAŞTIRMA VE UYGULAMA MERKEZİ	
YÜKSEKÖĞRETİM	ÖN LİSANS EĞİTİMİ, LİSANS EĞİTİMİ VE LİSANSÜSTÜ EĞİTİM	Doktora ve Tıpta Uzmanlık Eğitimi	SAĞLIK BİLİMLERİ ENSTİTÜSÜ, FEN BİLİMLERİ ENSTİTÜSÜ, SOSYAL BİLİMLER ENSTİTÜSÜ, YAŞAYAN DİLLER ENSTİTÜSÜ	
		Yükseköğretim Kurumları Bilgi ve Kültürel Kaynaklar ile Sportif Altyapının Geliştirilmesi Hizmetleri	KÜTÜPHANE VE DOKÜMANTASYON DAİRE BAŞKANLIĞI	
		Yükseköğretim Kurumları Birinci Öğretim	İDARİ VE MALİ İŞLER DAİRE BAŞKANLIĞI, BİLGİ İŞLEM DAİRE BAŞKANLIĞI, YAPI İŞLERİ VE TEKNİK DAİRE BAŞKANLIĞI, TIP FAKÜLTESİ, VETERİNER FAKÜLTESİ, SAĞLIK HİZMETLERİ MESLEK YÜKSEKOKULU, FEN-EDEBİYAT FAKÜLTESİ, MÜHENDİSLİK MİMARLIK FAKÜLTESİ, ZİRAAT FAKÜLTESİ, MESLEK YÜKSEKOKULU, ERUH MESLEK YÜKSEKOKULU, KURTALAN MESLEK YÜKSEKOKULU, TEKNİK BİLİMLER MESLEK YÜKSEKOKULU, TASARIM MESLEK YÜKSEKOKULU, EĞİTİM FAKÜLTESİ, İKTİSADİ VE İDARİ BİLİMLER FAKÜLTESİ, İLAHİYAT FAKÜLTESİ, GÜZEL SANATLAR VE TASARIM FAKÜLTESİ, BEDEN EĞİTİMİ VE SPOR YÜKSEKOKULU, TURİZM İŞLETMECİLİĞİ VE OTELCİLİK YÜKSEKOKULU, YABANCI DİLLER YÜKSEKOKULU, SAĞLIK BİLİMLERİ FAKÜLTESİ	
		Yükseköğretim Kurumları İkinci Öğretim	SAĞLIK HİZMETLERİ MESLEK YÜKSEKOKULU, FEN-EDEBİYAT FAKÜLTESİ, MÜHENDİSLİK MİMARLIK FAKÜLTESİ, MESLEK YÜKSEKOKULU, TEKNİK BİLİMLER MESLEK YÜKSEKOKULU, İKTİSADİ VE İDARİ BİLİMLER FAKÜLTESİ, İLAHİYAT FAKÜLTESİ, BEDEN EĞİTİMİ VE SPOR YÜKSEKOKULU, SAĞLIK BİLİMLERİ FAKÜLTESİ	
		Yükseköğretim Kurumları Tezsiz Yüksek Lisans	SOSYAL BİLİMLER ENSTİTÜSÜ	
	YÜKSEKÖĞRETİMDE ÖĞRENCİ YAŞAMI	Yükseköğretimde Barınma Hizmetleri	SAĞLIK, KÜLTÜR VE SPOR DAİRE BAŞKANLIĞI	
		Yükseköğretimde Beslenme Hizmetleri	SAĞLIK, KÜLTÜR VE SPOR DAİRE BAŞKANLIĞI	
		Yükseköğretimde Kültür ve Spor Hizmetleri	SAĞLIK, KÜLTÜR VE SPOR DAİRE BAŞKANLIĞI	
		Yükseköğretimde Öğrenci Yaşamına İlişkin Diğer Hizmetler	SAĞLIK, KÜLTÜR VE SPOR DAİRE BAŞKANLIĞI	
		Yükseköğretimde Sağlık Hizmetleri	SAĞLIK, KÜLTÜR VE SPOR DAİRE BAŞKANLIĞI	
	YÖNETİM VE DESTEK PROGRAMI	TEFTİŞ, DENETİM VE DANIŞMANLIK HİZMETLERİ	Hukuki Danışmanlık ve Muhakemat Hizmetleri	HUKUK MÜŞAVİRLİĞİ
			İç Denetim	ÖZEL KALEM (REKTÖRLÜK)
		ÜST YÖNETİM, İDARİ VE MALİ HİZMETLER	Bilgi Teknolojilerine Yönelik Faaliyetler	BİLGİ İŞLEM DAİRE BAŞKANLIĞI
			Genel Destek Hizmetleri	ÖZEL KALEM (GENEL SEKRETERLİK), İDARİ VE MALİ İŞLER DAİRE BAŞKANLIĞI, PERSONEL DAİRE BAŞKANLIĞI
İnsan Kaynakları Yönetimine İlişkin Faaliyetler			PERSONEL DAİRE BAŞKANLIĞI	
İnşaat ve Yapı İşlerinin Yürütülmesi			YAPI İŞLERİ VE TEKNİK DAİRE BAŞKANLIĞI	
Özel Kalem Hizmetleri			ÖZEL KALEM (REKTÖRLÜK)	
Strateji Geliştirme ve Mali Hizmetler			STRATEJİ GELİŞTİRME DAİRE BAŞKANLIĞI	
Taşınmaz Mal Gelirleriyle Yürütülecek Hizmetler			İDARİ VE MALİ İŞLER DAİRE BAŞKANLIĞI	
Yükseköğretimde Öğrencilere Yönelik İdari Hizmetler			SAĞLIK, KÜLTÜR VE SPOR DAİRE BAŞKANLIĞI, ÖĞRENCİ İŞLERİ DAİRE BAŞKANLIĞI	

PERFORMANS GÖSTERGELERİNİN İZLENMESİNDEN SORUMLU BİRİMLER				
İdare Adı:	SİİRT ÜNİVERSİTESİ			
PROGRAM	ALT PROGRAM	PERFORMANS GÖSTERGELERİ	SORUMLU BİRİM	
ARAŞTIRMA, GELİŞTİRME VE YENİLİK	ARAŞTIRMA ALTYAPILARI	Araştırma altyapısı projesi tamamlanma oranı	ÖZEL KALEM (REKTÖRLÜK)	
		Ar-ge'ye harcanan bütçenin toplam bütçeye oranı	SIİRT ÜNİVERSİTESİ	
		Ar-ge sonucu ortaya çıkan ürünlere ilişkin alınan patent sayısı	BİLİM VE TEKNOLOJİ UYGULAMA VE ARAŞTIRMA MERKEZİ	
		Ar-ge sonucu ticarileştirilen ürün sayısı	BİLİM VE TEKNOLOJİ UYGULAMA VE ARAŞTIRMA MERKEZİ	
		Araştırma merkezleri gelir miktarı	ÖZEL KALEM (REKTÖRLÜK)	
		Araştırma merkezlerinin sanayi ile yaptığı proje sayısı	BİLİM VE TEKNOLOJİ UYGULAMA VE ARAŞTIRMA MERKEZİ	
		BAP kapsamında desteklenen araştırma projeleri sayısı	ÖZEL KALEM (REKTÖRLÜK)	
		Öğretim elemanı başına düşen ar-ge proje sayısı	ÖZEL KALEM (REKTÖRLÜK)	
		Patent, faydalı model ve endüstriyel tasarım başvuru sayısı	BİLİM VE TEKNOLOJİ UYGULAMA VE ARAŞTIRMA MERKEZİ	
		Ulusal ve uluslararası kuruluşlar tarafından desteklenen ar-ge projesi sayısı	ÖZEL KALEM (REKTÖRLÜK)	
		Uluslararası endekslerde yer alan bilimsel yayın sayısı	ÖZEL KALEM (REKTÖRLÜK)	
		HAYAT BOYU ÖĞRENME	YÜKSEKÖĞRETİM KURUMLARI SÜREKLİ EĞİTİM FAALİYETLERİ	Dezavantajlı gruplara yönelik sosyal entegrasyon ve kapsayıcılığa ilişkin yapılan faaliyet sayısı
Eğitim programlarına başvuran kişi sayısı	SIİRT ÜNİVERSİTESİ			
Mezunlara yönelik gerçekleştirilen faaliyet sayısı	SIİRT ÜNİVERSİTESİ			
Sürekli Eğitim Merkezi (SEM) ve Dil Merkezi (DİLMER) tarafından mesleki eğitime yönelik verilen sertifika sayısı	SIİRT ÜNİVERSİTESİ			
Tamamlanan sosyal sorumluluk projeleri sayısı	SIİRT ÜNİVERSİTESİ			
Üniversitenin çevrecilik alanlarında aldığı ödül sayısı	SIİRT ÜNİVERSİTESİ			
Ameliyat sayısı	TIP FAKÜLTESİ			
Üniversite hastaneleri nitelikli yatak oranı	TIP FAKÜLTESİ			
Üniversite hastaneleri yatak doluluk oranı	TIP FAKÜLTESİ			
Yatan hasta sayısı	TIP FAKÜLTESİ			
YÜKSEKÖĞRETİM	ÖĞRETİM ELEMANLARINA SAĞLANAN BURS VE DESTEKLER	SCI, SCI-Expanded, SSCI ve AHCI kapsamındaki dergilerde öğretim elemanı başına düşen yayın sayısı	SIİRT ÜNİVERSİTESİ	
		Yükseköğretim Kurulu tarafından belirlenecek öncelikli alanlarda sağlanan burslardan yararlanan doktora öğrenci sayısı	SIİRT ÜNİVERSİTESİ	
		Yükseköğretim Kurulu tarafından sağlanan araştırma desteklerinden yararlananların sayısı	ÖĞRENCİ İŞLERİ DAİRE BAŞKANLIĞI	
		Yükseköğretim Kurulu tarafından sağlanan yurt dışında yabancı dil yeterliliklerinin artırılmasına yönelik burslardan yararlanan sayısı	ÖĞRENCİ İŞLERİ DAİRE BAŞKANLIĞI	
		Yükseköğretim Kurulu, Türkiye Bilimler Akademisi ve TÜBİTAK bilim, teşvik ve sanat ödülleri sayısı	BİLİM VE TEKNOLOJİ UYGULAMA VE ARAŞTIRMA MERKEZİ	
		Doktora eğitimini tamamlayanların sayısı	ÖĞRENCİ İŞLERİ DAİRE BAŞKANLIĞI	
		Eğitim bilimleri kontenjan doluluk oranı	ÖĞRENCİ İŞLERİ DAİRE BAŞKANLIĞI	
		Eğitimin program süresinde bitirilme oranı	ÖĞRENCİ İŞLERİ DAİRE BAŞKANLIĞI	
		Fen bilimleri kontenjan doluluk oranı	ÖĞRENCİ İŞLERİ DAİRE BAŞKANLIĞI	
		Kütüphanede bulunan basılı ve elektronik kaynak sayısı	KÜTÜPHANE VE DOKÜMANTASYON DAİRE BAŞKANLIĞI	
		Kütüphanede bulunan öğrenci başına düşen basılı ve elektronik kaynak sayısı	KÜTÜPHANE VE DOKÜMANTASYON DAİRE BAŞKANLIĞI	
		Kütüphaneden yararlanan kişi sayısı	KÜTÜPHANE VE DOKÜMANTASYON DAİRE BAŞKANLIĞI	
	Lisansüstü öğrencilerin toplam öğrenciler içindeki payı	ÖĞRENCİ İŞLERİ DAİRE BAŞKANLIĞI		
	Öğrenci başına düşen eğitim alanı	YAPI İŞLERİ VE TEKNİK DAİRE BAŞKANLIĞI		
	Öğrenci başına düşen kapalı alan	YAPI İŞLERİ VE TEKNİK DAİRE BAŞKANLIĞI		
	Öğrenci değişim programlarından yararlanan öğrencilerin oranı	ÖĞRENCİ İŞLERİ DAİRE BAŞKANLIĞI		
	Öğretim üyesi başına düşen öğrenci sayısı	ÖĞRENCİ İŞLERİ DAİRE BAŞKANLIĞI		
	Sağlık bilimleri kontenjan doluluk oranı	ÖĞRENCİ İŞLERİ DAİRE BAŞKANLIĞI		
	Sosyal bilimler kontenjan doluluk oranı	ÖĞRENCİ İŞLERİ DAİRE BAŞKANLIĞI		
	Teknokent veya Teknoloji Transfer Ofisi (TTO) projelerine katılan öğrenci sayısı	ÖZEL KALEM (REKTÖRLÜK)		
	Uluslararası kuruluşlarla ortak uygulanan eğitim programı sayısı	ÖĞRENCİ İŞLERİ DAİRE BAŞKANLIĞI		
	Yabancı dilde eğitim veren program sayısı	ÖĞRENCİ İŞLERİ DAİRE BAŞKANLIĞI		
	Yabancı uyruklu akademisyen sayısı	PERSONEL DAİRE BAŞKANLIĞI		
	Yabancı uyruklu öğrenci sayısı	ÖĞRENCİ İŞLERİ DAİRE BAŞKANLIĞI		
	Yan dal ve çift ana dal programından mezun olanların toplam mezun sayısına oranı	ÖĞRENCİ İŞLERİ DAİRE BAŞKANLIĞI		
	YÜKSEKÖĞRETİMDE ÖĞRENCİ YAŞAMI	YÜKSEKÖĞRETİMDE ÖĞRENCİ YAŞAMI	Barınma hizmetlerinden yararlanan öğrenci sayısı	SAĞLIK, KÜLTÜR VE SPOR DAİRE BAŞKANLIĞI
			Beslenme hizmetlerinden yararlanan öğrenci sayısı	SAĞLIK, KÜLTÜR VE SPOR DAİRE BAŞKANLIĞI
			Öğrenci başına düşen sosyal donatı alanı	SAĞLIK, KÜLTÜR VE SPOR DAİRE BAŞKANLIĞI
			Öğrenci kulüp ve topluluk sayısı	SAĞLIK, KÜLTÜR VE SPOR DAİRE BAŞKANLIĞI
			Sosyal, kültürel ve sportif faaliyet sayısı	SAĞLIK, KÜLTÜR VE SPOR DAİRE BAŞKANLIĞI
			Yükseköğretimde öğrenci başına barınma harcaması	SAĞLIK, KÜLTÜR VE SPOR DAİRE BAŞKANLIĞI
			Yükseköğretimde öğrenci başına beslenme harcaması	SAĞLIK, KÜLTÜR VE SPOR DAİRE BAŞKANLIĞI
			Yükseköğretimde öğrenci yaşamından memnuniyet oranı	SAĞLIK, KÜLTÜR VE SPOR DAİRE BAŞKANLIĞI
			Yükseköğretimde öğrencilere sunulan sağlık hizmetinden yararlanan öğrenci sayısının toplam öğrenci sayısına oranı	SAĞLIK, KÜLTÜR VE SPOR DAİRE BAŞKANLIĞI



## FAALİYETLER DÜZEYİNDE SİİRT ÜNİVERSİTESİ 2023 YILI ÖDENEK ve HARCAMA VERİLERİ

PROGRAM SINIFLANDIRMASI	2023				
	Ödenek (TL)	Yılsonu Toplam Ödenek (TL)	Gerçekleşme (TL)	Gerçekleşme/Ödenek (%)	Gerçekleşme/Toplam Ödenek (%)
<b>ARAŞTIRMA, GELİŞTİRME VE YENİLİK</b>	<b>9.933.000</b>	<b>9.934.000</b>	<b>0</b>	<b>0</b>	<b>0</b>
<b>ARAŞTIRMA ALTYAPILARI</b>	8.000.000	8.000.000	0	0	0
Yükseköğretim Kurumları Araştırma Altyapısı Kurulması ve Geliştirilmesi	8.000.000	8.000.000	0	0	0
<b>YÜKSEKÖĞRETİMDE BİLİMSEL ARAŞTIRMA VE GELİŞTİRME</b>	1.933.000	1.934.000	0	0	0
Yükseköğretim Kurumlarının Bilimsel Araştırma Projeleri	1.933.000	1.934.000	0	0	0
<b>YÜKSEKÖĞRETİM</b>	<b>459.235.000</b>	<b>460.158.450</b>	<b>0</b>	<b>0</b>	<b>0</b>
<b>ÖN LİSANS EĞİTİMİ, LİSANS EĞİTİMİ VE LİSANSÜSTÜ EĞİTİM</b>	447.053.000	447.976.450	0	0	0
Doktora Öğrencilerine Yönelik Burs Hizmetleri	0	0	0	#YOK	#YOK
Doktora ve Tıpta Uzmanlık Eğitimi	11.519.000	11.519.000	0	0	0
Lisans Öğrencilerine Yönelik Burs Hizmetleri	0	59.950	0	#YOK	0
Yükseköğretim Kurumları Bilgi ve Kültürel Kaynaklar ile Sportif Altyapının Geliştirilmesi Hizmetleri	5.786.000	5.786.000	0	0	0
Yükseköğretim Kurumları Birinci Öğretim	427.248.000	428.003.200	0	0	0
Yükseköğretim Kurumları İkinci Öğretim	2.270.000	2.329.700	0	0	0
Lisans Yükseköğretim Kurumları Tezsiz Yüksek	230.000	230.000	0	0	0
Yükseköğretim Kurumları Uzaktan Eğitim	0	48.600	0	#YOK	0
<b>YÜKSEKÖĞRETİMDE ÖĞRENCİ YAŞAMI</b>	<b>12.182.000</b>	<b>12.182.000</b>	<b>0</b>	<b>0</b>	<b>0</b>
Yükseköğretimde Barınma Hizmetleri	186.000	186.000	0	0	0
Yükseköğretimde Beslenme Hizmetleri	2.046.000	2.046.000	0	0	0
Hizmetleri Yükseköğretimde Kültür ve Spor	1.037.000	1.037.000	0	0	0
Yükseköğretimde Öğrenci Yaşamına İlişkin Diğer Hizmetler	8.877.000	8.877.000	0	0	0
Yükseköğretimde Sağlık Hizmetleri	36.000	36.000	0	0	0
<b>YÖNETİM VE DESTEK PROGRAMI</b>	<b>66.935.000</b>	<b>66.935.000</b>	<b>0</b>	<b>0</b>	<b>0</b>
<b>TEFTİŞ, DENETİM VE DANIŞMANLIK HİZMETLERİ</b>	920.000	920.000	0	0	0
Hukuki Danışmanlık ve Muhakemat Hizmetleri	912.000	912.000	0	0	0
İç Denetim	8.000	8.000	0	0	0
<b>ÜST YÖNETİM, İDARİ VE MALİ HİZMETLER</b>	<b>66.015.000</b>	<b>66.015.000</b>	<b>0</b>	<b>0</b>	<b>0</b>
Bilgi Teknolojilerine Yönelik Faaliyetler	3.798.000	3.798.000	0	0	0
Genel Destek Hizmetleri	18.316.000	18.316.000	0	0	0
İnşaat ve Yapı İşlerinin Yürütülmesi	8.953.000	8.953.000	0	0	0
İnsan Kaynakları Yönetimine İlişkin Faaliyetler	11.775.000	11.775.000	0	0	0
Özel Kalem Hizmetleri	5.887.000	5.887.000	0	0	0
Strateji Geliştirme ve Mali Hizmetler	4.277.000	4.277.000	0	0	0
Taşınmaz Mal Gelirleriyle Yürütülecek Hizmetler	2.121.000	2.121.000	0	0	0
Yükseköğretimde Öğrencilere Yönelik İdari Hizmetler	10.888.000	10.888.000	0	0	0
<b>GENEL TOPLAM</b>	<b>536.103.000</b>	<b>537.027.450</b>	<b>0</b>	<b>0</b>	<b>0</b>

EKONOMİK SINIFLANDIRMA DÜZEYİNDE SİİRT ÜNİVERSİTESİ 2022 YILI GELİR GERÇEKLEŞME VERİLERİ

Gelirler				Açıklama	2022		
I	II	III	IV		Gelir Tahmini (TL)	Yılsonu Gerçekleşme (TL)	Gerçekleşme/Gelir Tahmini (%)
<b>03</b>				<b>Teşebbüs ve Mülkiyet Gelirleri</b>	<b>3.654.000</b>	<b>10.465.738</b>	<b>286,4</b>
03	1	1	01	Şartname, Basılı Evrak, Form Satış Gelirleri	0	3.650	-
03	1	2	29	Birinci Öğretimden Elde Edilen Gelirler	96.000	1.143.038	1.190,7
03	1	2	31	İkinci Öğretimden Elde Edilen Gelirler	1.195.000	2.898.165	242,5
03	1	2	33	Tezsiz Yüksek Lisans Gelirleri	192.000	1.291.811	672,8
03	1	2	36	Sosyal Tesis İşletme Gelirleri	179.000	446.108	249,2
03	1	2	37	Kantin Kafeterya İşletme Gelirleri	25.000	24.650	98,6
03	1	2	38	Yurt Yatak Ücreti Gelirleri	37.000	72.410	195,7
03	1	2	45	Uzaktan Öğretimden Elde Edilen Gelirler	0	436.462	-
03	1	2	46	Uzaktan Öğretim Materyal Gelirleri	0	164.606	-
03	1	2	99	Diğer hizmet gelirleri	927.000	2.092.066	225,7
03	6	1	01	Lojman Kira Gelirleri	644.000	1.104.745	171,5
03	6	1	99	Diğer Taşınmaz Kira Gelirleri	359.000	788.026	219,5
<b>04</b>				<b>Alınan Bağış ve Yardımlar ile Özel Gelirler</b>	<b>233.154.000</b>	<b>358.981.495</b>	<b>154,0</b>
04	2	1	01	Hazine Yardımı	190.654.000	278.498.000	146,1
04	2	2	01	Hazine Yardımı	42.500.000	80.183.500	188,7
04	5	1	13	YÖK Burs Destekleri	0	299.995	-
<b>05</b>				<b>Diğer Gelirler</b>	<b>4.603.000</b>	<b>7.682.430</b>	<b>166,9</b>
05	1	9	01	Kişilerden Alacaklar Faizleri	0	4.468	-
05	2	6	16	Araştırma Projeleri Gelirleri Payı	122.000	701.137	574,7
05	3	2	99	Diğer İdari Para Cezaları	0	550	-
05	9	1	01	İrat Kaydedilecek Nakdi Teminatlar	0	1.786.330	-
05	9	1	06	Kişilerden Alacaklar	0	750.974	-
05	9	1	19	Öğrenci Katkı Payı Telif Gelirleri	4.481.000	3.800.110	84,8
05	9	1	99	Yukarıda Tanımlanmayan Diğer Çeşitli Gelirler	0	638.862	-
<b>Toplam</b>					<b>241.411.000</b>	<b>377.129.663</b>	<b>156,2</b>