

## SUNUŞ

Ülkemizde kamu yönetimi, merkezi ve yerinden yönetim olarak ikiye ayrılmıştır. Bir yerinden yönetim kuruluşu olan İl Özel İdareleri, il halkının mahalli müşterek nitelikteki ihtiyaçlarını karşılamak üzere kurulan ve karar organı seçmenler tarafından seçilerek oluşturulan, idari ve mali açıdan özerk kamu tüzel kişiliğine sahip kuruluşlardır.

Yeni kamu yönetimi anlayışı çerçevesinde yönetimde etkinliği ve verimliliği temel alan, geleceğe yönelik hızlı kararlar alma ve sorunlara süratle uygun çözümler bulma ve değişime uyum sağlama gibi yeniden yapılanma süreci çerçevesinde 5302 sayılı İl Özel İdaresi Kanunu ve 5286 sayılı Kanunla Köy Hizmetleri Genel Müdürlüğü'nün kaldırılarak köye yönelik hizmetlerin İl Özel İdarelerine devrinden sonra İl Özel İdareleri yepyeni bir yapıya kavuşmuş olup, bu bağlamda İl Özel İdarelerinin görev ve yetkileri artırılmıştır. Milli Eğitim, Sağlık, Tarım, Çevre, Sanayi ve Ticaret, Bayındırlık, Kültür, Spor, Sosyal Hizmetler, Sivil Savunma, İmar, Yol, Su, Kanalizasyon, Orman köylerinin desteklenmesi ... vb. birçok görevler İl Özel İdarelerine verilmiştir.

İl Özel İdaremizin çok kısıtlı imkanlarına rağmen bir çok hizmet ve faaliyet gerçekleştirilmiştir. Birliklerin kanuni bir alt yapıya kavuşturulmasıyla KÖYDES gibi çok önemli bir projenin başarıyla uygulanması sonucu köylerimiz adeta yeni bir yapıya bürünmüştür. 2010 yılında KÖYDES projesi kapsamında ilimiz için ayrılan toplam 15.379.090 ,00.- TL ödenekten %100 'lik kısmı gönderilmiş olup; gönderilen ödeneğin tamamı ilgili birlik hesaplarına aktarılmıştır. KÖYDES kanalıyla gerçekleştirilen hizmetlerde İl Özel İdaresi personellerinin üstün gayret ve çabaları, çalışmaların olumlu netice vermesinde etken olmuştur.

Gümüşhane İl Özel İdaresi'nin 2010 yılı bütçe hedefleri ve çalışma planları yeni yapılanma süreci içerisinde yeni bir anlayışla yapılmış olup, İl Genel Meclisi, İl Encümeni ve İl özel İdaresi teşkilatı uyum içerisinde bu çalışmalarını azami tasarruf ilkeleri çerçevesinde tamamlamıştır.

2010 mali yılı sonu itibariyle Teşebbüs ve Mülkiyet Gelirleri 970.662,90TL, Alınan Bağış ve Yardımlar ile özel gelirler 49.247.819,55TL, Diğer Gelirler 10.141.939,57TL, olmak üzere toplam 60.360.422,02TL gelirimiz olmuştur.

2010 mali yılı sonu itibariyle personel giderleri (mülga köy hizmetleri personeli dahil) 17.716.741,11 TL, Sosyal Güvenlik Kurumlarına Devlet Primi Giderlerine 3.343.994,40 TL, Mal ve Hizmet Alım Giderlerine 12.037.380,09 TL, Faiz Giderlerine 107.030,28 TL, Cari Transferlere 1.657.080,89 TL, Sermaye Giderlerine 22.953.806,48 TL, Sermaye Transferlerine 166.153,75 TL olmak üzere toplam harcama miktarı 57.982.187,00 TL olarak gerçekleşmiştir.

5302 sayılı İl Özel İdaresi Kanunu'nun 39 uncu maddesi gereğince hazırlanan 2010 yılı Gümüşhane İl Özel İdaresi Faaliyet Raporu'nu İl Genel Meclisimizin takdirine sunar, raporda yer alan çalışmaların gerçekleşmesinde büyük çaba gösteren İl Genel Meclisi Üyelerine, İl Özel İdaresinin tüm çalışanlarına, İl Müdürlüklerimize ve her türlü desteği esirgemeyen saygıdeğer halkımıza en içten teşekkürlerimi sunuyorum.

**Enver SALİHOĞLU**  
**Vali**

# 2010 YILI GÜMÜŞHANE İL ÖZEL İDARESİ FAALİYET RAPORU

## İÇİNDEKİLER

### I-GENEL BİLGİLER

- A- Misyon ve Vizyon
- B- Yetki, Görev ve Sorumluluklar
- C- İdareye İlişkin Bilgiler

- 1- Fiziksel Yapı
- 2- Teşkilat Yapısı
- 3- Bilgi ve Teknolojik Kaynaklar
- 4- İnsan Kaynakları
- 5- Sunulan Hizmetler
- 6- Yönetim ve İç Kontrol Sistemi

D-Diğer Hususlar

### II-AMAÇ VE HEDEFLER

- A-İdarenin Amaç ve Hedefleri
- B-Temel Politikalar ve Öncelikler
- C-Diğer Hususlar

### III-FAALİYETLER İLİŞKİN BİLGİ VE DEĞERLENDİRMELER

A-Mali Bilgiler

- 1- Bütçe Uygulama Sonuçları
- 2-Temel mali Tablolara İlişkin Açıklamalar
- 3- Mali Denetim Sonuçları
- 4-Diğer Hususlar

B-Performans Bilgileri

- 1- Faaliyet ve Proje Bilgileri
- 2- Performans Sonuçları Tablosu
- 3-Performans Sonuçlarının Değerlendirilmesi
- 4- Performans Bilgi Sisteminin Değerlendirilmesi
- 5- Diğer Hususlar

### IV-KURUMSAL KABİLİYET ve KAPASİTENİN DEĞERLENDİRİLMESİ

- A-Üstünlükler
- B-Zayıflıklar
- C-Değerlendirme

### V-ÖNERİ VE TEDBİRLER

## I-GENEL BİLGİLER

### **A-Misyon ve Vizyon**

#### **Misyonumuz**

Gümüşhane’de kişi, kamu kurum ve kuruluşların beklentileri yönünde, stratejik planla belirlenen hedefler doğrultusunda yasalarla İl Özel İdaresine verilen tüm kamu hizmetlerini katılımcılık, etkinlik, saydamlık, şeffaflık ve hesap verilebilirlik ilkeleri çerçevesinde yerine getirmek,

Bütçe imkanları ölçüsünde stratejik plan kapsamındaki hedeflere ulaşılması doğrultusunda çalışmalar yapmak ve uygulamaktır.

#### **Vizyonumuz**

Çağdaş, güvenilir, yerinden yönetim anlayışını benimsemiş, kırsal kalkınmaya önem veren hizmet sunumunda kaliteyi esas alarak sürekli gelişmeyi ve yeniliği ilke edinen,

Karar alma ve uygulamada sorumluluk duygusu veren,

Faaliyetlerini süreç ve sonuç aşamalarında kamunun bilgisine sunan,

Yapılan tüm faaliyetlerin sonuçlarından sorumluluk hissi duyan,

Bütün vatandaşlara ihtiyaçları doğrultusunda yasalarla belirlenen ölçüler çerçevesinde hizmet sunabilen

Vatandaşların hizmetlere kolayca ulaşabilirliğini etkin olarak sağlayan,

Yapılan hizmetlerde yeni yönetim modellerini uygulayabilen,

Sonuç olarak Gümüşhane’yi insanların severek yaşadıkları bir il haline getirmektir.

### **B-Yetki, Görev ve Sorumluluklar**

İl Özel İdaresi mahalli müşterek nitelikte olmak şartıyla;

Gençlik ve spor, sağlık, tarım, sanayi ve ticaret ilin çevre düzeni planı, bayındırlık ve iskan, toprağın korunması, erozyonun önlenmesi, kültür, sanat, turizm, sosyal hizmet ve yardımlar, yoksullara mikro kredi verilmesi, çocuk yuvaları ve yetiştirme yurtları ilk ve orta öğretim kurumlarının arsa temini, binaların yapım, bakım ve onarımı ile diğer ihtiyaçların karşılanmasına ilişkin hizmetlerin il sınırları içinde,

İmar, yol, su, kanalizasyon, katı atık, çevre, acil yardım ve kurtarma; orman köylerinin desteklenmesi, ağaçlandırma, park ve bahçe tesisine ilişkin hizmetleri belediye sınırları dışında yapmakla görevli ve yetkilidir.

İl çevre düzeni planı; valinin koordinasyonunda, Büyükşehirlerde Büyükşehir belediyeleri, diğer illerde il belediyesi ve il özel idaresi ile birlikte yapılır. İl çevre düzeni planı belediye meclisi ile il genel meclisi tarafından onaylanır.

Hizmetlerin yerine getirilmesinde öncelik sırası, İl Özel İdaresinin mali durumu, hizmetin ivediliği ve verildiği yerin gelişmişlik düzeyi dikkate alınarak belirlenir.

İl Özel idaresi hizmetleri, vatandaşlara en yakın yerlerde ve en uygun yöntemlerle sunulur.

Hizmet sunumunda özürlü, yaşlı, düşkün ve dar gelirlilerin durumlarına uygun yöntemler uygulanır.

Hizmetlerin diğer mahalli idareler ve kamu kuruluşları arasında bütünlük ve uyum içinde yürütülmesine yönelik koordinasyon o ilin valisi tarafından sağlanır.

### **C-İdareye İlişkin Bilgiler**

#### **1-Fiziksel Yapı**

İl Özel İdaresi; İl Merkezinde Cumhuriyet Caddesinde bulunan 3 katlı bina ile yine il merkezinde Yeni Mahallede bulunan 2 adet binada hizmet vermektedir.

## 2- Teşkilat Yapısı

Gümüşhane İl Özel İdaresi; Mali Hizmetler Müdürlüğü, Yazı İşleri ve Kararlar Müdürlüğü, İnsan Kaynakları ve Eğitim Müdürlüğü, İmar ve Kentsel İyileştirme Müdürlüğü, Ruhsat ve Denetim Müdürlüğü, Yol ve Ulaşım Müdürlüğü, Tarım Hizmetleri Müdürlüğü, Sağlık İşleri Müdürlüğü, Plan Proje Müdürlüğü, Merkez İlçe Özel İdare Müdürlüğü ve Hukuk Müşavirliğinden oluşmaktadır.

### TEŞKİLAT ŞEMASI

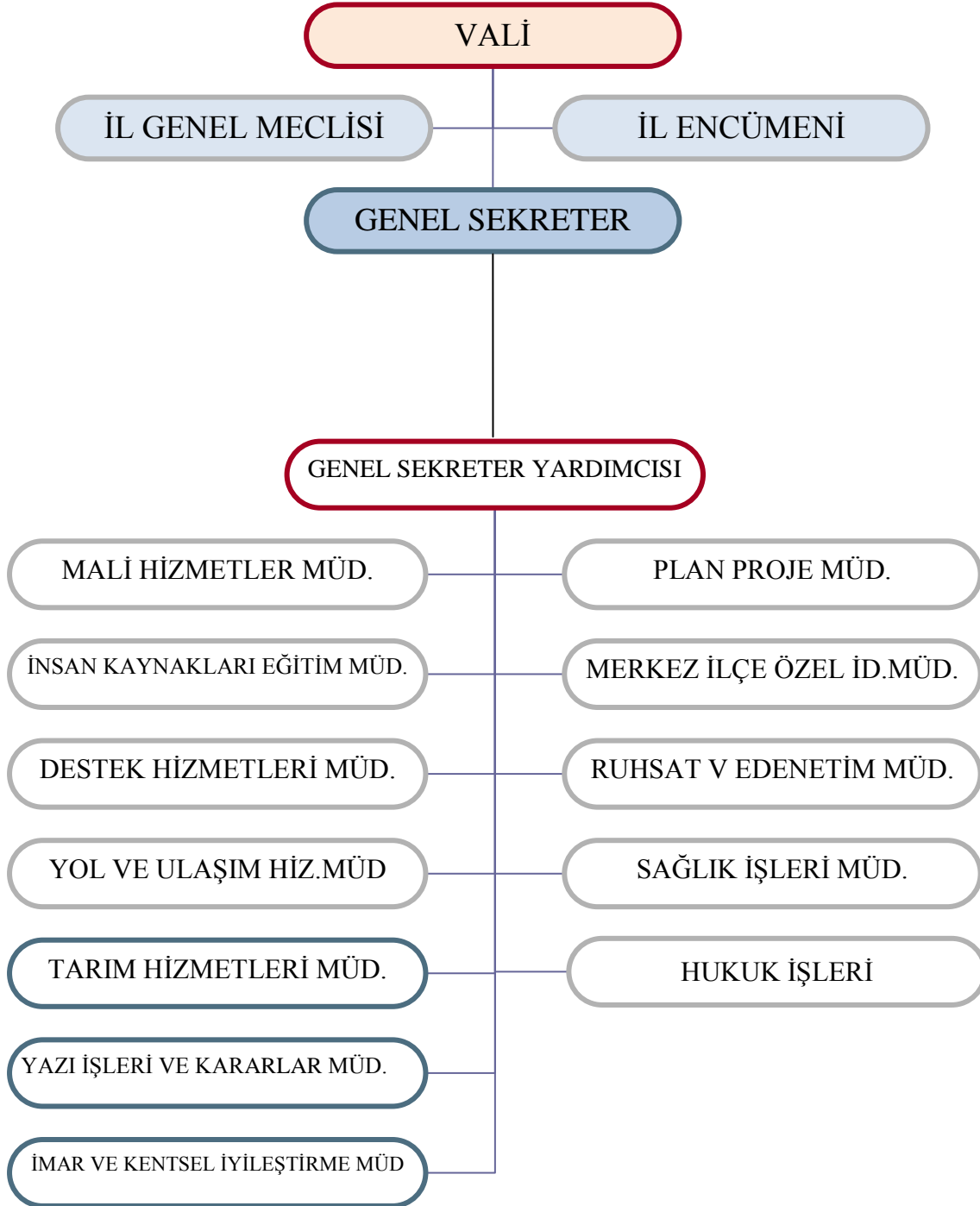

### 3- Bilgi ve Teknolojik Kaynaklar

Tüm birimlerimizde İnternet bağlantılı bilgisayarlar bulunmaktadır. Bütçe ve muhasebe işlemleri İçişleri Bakanlığının hazırlanmış olduğu yazılım üzerinden gerçekleştirilmektedir.

### 4- İnsan Kaynakları

### 5-Sunulan Hizmetler

## 5/1- İNSAN KAY. VE EĞİTİM MÜD. 2010 YILI FAALİYET RAPORU

### 1 - MEVCUT MEMUR KADRO CETVELİ

S.No	Sınıfı	Ünvanı	Adet	Derece	Dolu	Boş
1	G.İ.H	Genel Sekreter	1	1	1	
2	G.İ.H	Genel Sekreter Yrd.	1	1	1	
3	G.İ.H	İl Özel İdare Müdür Yrd.	1	1	1	
4	G.İ.H	Gelir Müdürü	1	1	1	
5	G.İ.H	Emlak İstimlak Müdürü	1	1	1	
6	G.İ.H	İlçe Özel İdare Müdürü	5	1	2	3
8	G.İ.H	İlçe Özel İdare Müdürü	1	3	1	
12	G.İ.H	Mali Hizmetler Müdürü	1	1	1	
13	G.İ.H	İnsan Kaynak. ve Eğt.Müd.	1	1		1
14	G.İ.H	İmar ve Kent.İyileş.Müd.	1	1		1
15	G.İ.H	Destek Hizmetleri Müdürü	1	1	1	
16	G.İ.H	Yol ve Ulaşım Hizmet.Müd.	1	1		1
17	G.İ.H	Ruhsat ve Denetim Müdürü	1	1	1	
18	G.İ.H	Tarımsal Hizmetler Müdürü	1	1		1
19	G.İ.H	Plan ve Proje Müdürü	1	1		1
20	G.i.H	Yazı İşleri Müdürü	1	1	1	
21	G.İ.H	Sağlık İşleri Müdürü	1	1		1
22	G.İ.H	Hukuk Müşaviri	1	5		1
23	A.H	Avukat	1	6		1
24	T.H	Mühendis	3	1	3	
25	T.H	Mühendis	4	3	4	
27	T.H	Mühendis	1	4	1	
28	T.H.	Mühendis	7	5		7
29	T.H.	Mimar	1	1		1
30	T.H.	Mimar	1	5		1
31	T.H.	Arkeolog	1	5		1
32	T.H.	Şehir Plancısı	1	5		1
33	T.H.	Sanat Tarihçisi	1	5		1
34	T.H	Tekniker	3	1	2	1
35	T.H	Tekniker	2	8	2	

36	T.H	Tekniker	1	6	1	
37	T.H	Topoğraf	1	3		1
38	T.H	Teknisyen	5	3	3	2
41	G.İ.H	Mali Hizmetler Uzmanı	2	1		2
42	G.İ.H	Mali Hizmetler Uzman Yrd.	1	6		1
43	G.İ.H	Sivil Savunma Uzmanı	1	1		1
44	G.İ.H	Ayniyat Saymanı	1	1	1	
45	G.İ.H	Ayniyat Memuru	2	10		2
46	G.İ.H	Uzman	2	1	2	
47	G.İ.H	Şef	14	3	4	10
50	G.İ.H	Kontrol Memuru	1	1		1
51	G.İ.H	Bilgisayar İşletmeni	3	3	2	1
54	G.İ.H	Bilgisayar İşletmeni	2	10		2
55	G.İ.H	Veri Hazırlama Kont.İşletmeni	6	3	2	4
56	G.İ.H	Veri Hazırlama Kont.İşletmeni	1	5	1	
57	G.İ.H	Veri Hazırlama Kont.İşletmeni	1	4		1
58	G.İ.H	Veri Hazırlama Kont.İşletmeni	1	8	1	
59	G.İ.H	Veri Hazırlama Kont.İşletmeni	1	10		1
61	G.İ.H	Tahsildar	1	5	1	
62	G.İ.H	Muhasebeci	1	7		1
63	G.İ.H	Memur	1	5	1	
64	G.İ.H	Memur	4	10	3	1
66	G.İ.H	Şoför	1	5		1
67	Y.H	Kaloriferci	2	7		2
69	Y.H	Kaloriferci	6	13		6
70	Y.H	Hizmetli	1	8		1
71	Y.H	Hizmetli	1	11		1
72	Y.H	Hizmetli	1	9		1
73	Y.H	Hizmetli	2	13		2
74	Y.H	Hizmetli	1	5	1	
75	Y.H	Aşçı	1	13		1
<b>TOPLAM</b>			<b>117</b>		<b>47</b>	<b>70</b>

## 2- SÜREKLİ İŞÇİ DOLU-BOŞ KADRO CETVELİ

		SÜREKLİ İŞÇİ NORM KADRO STANDARDI TOPLAMI		MEVCUT SÜREKLİ İŞÇİ KADROLARI		
		69		DOLU	BOŞ	TOPLAM
				320		320
MEVCUT SÜREKLİ İŞÇİ KADROSUNUN						
UNVAN KODU	UNVANI	ADEDİ				
		DOLU	BOŞ	TOPLAM		
0	Ambar Görevlisi	1		1		
0	Asfalt Plent Operatörü	2		2		
0	Asfalt Serici Operatörü	2		2		
0	Asfalt Serici Operatör Yardımcısı	2		2		
0	Asfalt Ustası	2		2		
0	Asfalt Usta Yardımcısı	2		2		
1160	Aşçı	3		3		
0	Aşçı Yardımcısı	3		3		
0	Atölye Ustası	19		19		
0	Atölye Usta Yardımcısı	4		4		
0	Ateşleyici	3		3		
0	Bina ve Mal Bakıcısı	17		17		
0	Büro Görevlisi	2		2		
0	Çıрак	2		2		
0	Distribütör Operatörü	2		2		
0	Düz İşçi	73		73		
0	Elektrik Tesisat Ustası	2		2		
0	İnşaat Ustası	5		5		
10820	İşçi	32		32		
0	İş Makineleri Operatörü (Büyük)	37		37		
0	İş Makineleri Operatörü (Küçük)	11		11		
0	İş Makineleri Operatör Yrd.(B)	2		2		
0	İş Makineleri Şoförü	18		18		
0	İş Makineleri Şoför Yardımcısı	1		1		
0	İş Makineleri Yağcısı	30		30		
0	İşletme Teknisyeni	1		1		
0	Konkasör Operatörü (Büyük)	1		1		
0	Köy Tesisleri Teknisyeni	5		5		
0	Makine ve Yedek Parça Teknisyeni	1		1		
0	Nivocu	1		1		
0	Seyyar Tamir Ustası	1		1		
0	Sürveyan	4		4		
0	Şenör	1		1		
22580	Şoför	7		7		
0	Tabancacı	18		18		
0	Takımcı	1		1		
0	Topograf	2		2		
<b>KURUM TOPLAMI (Tüm İşçi Unvanları)</b>		320		320		

### 3 - PERSONELİN BİRİMLERE VE SINIFLARA GÖRE DAĞILIMI

BİRİMLER	MEMUR					İŞÇİ		SÖZLEŞMELİ		TOPLAM
	G.İ.H	T.H	A.H	S.H	Y.H	DAİMİ	GEÇİCİ	4/B	4/C	
Genel Sekreterlik	2					4	0			6
İns.Kay.ve Eğt.Müd.	3					15			1	19
Mali Hizmetler Müd.	8					3				11
Yol ve Ulaşım Hiz.Müd.		3			1	35				39
Dest.Hiz.Müd.	1	3				116				120
Ruhsat ve Dent.Hiz.Müd.	2					3				5
Sağlık İşleri Müd.	1									1
Emlak İstimlak Müd.	1									1
Yazı İşl.ve Karar.Müd.	1					5				6
Merk.İlç.Özel İdr.Müd.	2					40				42
Tarım Hizmetleri Müd.		3				9				12
İmar ve Kent.İyış.Müd.		2				5				7
Plan Proje Müd.		5				9				14
Kelkit İlçe Özel İdaresi	3					17				20
Şiran İlçe Özel İdaresi	2					18				20
Kürtün İlçe Özel İdaresi	1					18				19
Torul İlçe Özel İdaresi	2					19				21
Köse İlçe Özel İdaresi	1					3				4
<b>TOPLAM</b>	<b>30</b>	<b>16</b>	<b>0</b>	<b>0</b>	<b>1</b>	<b>320</b>	<b>0</b>	<b>0</b>	<b>1</b>	<b>368</b>

4- 2010 yılı içerisinde idaremize adet gelen evrak, adet ise giden evrak olmuştur.

5- 2010 yılı içerisinde bir adet kadro tenkisi olmuştur.

6- 2010 “ kurumumuza iki kişi naklen gelen memur olmuş, bir kişi kurumumuzdan naklen gitmiştir.



## 5/2- YOL VE ULAŞIM HİZ. MÜDÜRLÜĞÜ 2009 YILI FAALİYET RAP

### 2010 YILI YOL VE ULAŞIM HİZMETLERİ BÜTÇESİ

S.No	AYRINTISI(Merkezi Büt)	GEÇ.YIL.DEV.	ÖDENEK	AKTARILAN	TOPLAM
1	<b>Finansal Hizmetler</b> (İlan giderleri,Hizmet Alımları)	0	5.000,00	1.830,00	6.830,00
2	<b>Asfalt Alım Projesi</b> (Asfalt ve Astar malzeme alımı)	0	450.000,00	534.450,00	984.450,00
3	<b>Sanat Yapıları</b> (Çimento,Demir alımı ve menfez,duvar yapımı)	0	80.000,00	9.272,00	89.272,00
4	<b>Trafik İşaret ve Levhaları</b>	53.137,00	50.000,00	12.365,00	115.502,00
5	<b>Patlayıcı Madde Alımları</b>	0	75.000,00	85.000,00	160.000,00
6	<b>Yol Yapım Onarım Giderleri</b> (Konkasör tesisi alımı ve elektrik tes,çed raporu)	0	350.000,00	0,00	350.000,00
	<b>TOPLAM</b>	53.137,00	<b>1.010.000,00</b>	642.917,00	1.706.054,00
	<b>İHALELİ KOMPLE YOLLAR (Bakanlık Büt)</b>				
1	<b>Merkez Yağlıdere-Olucak Grup Yolu</b>	562,00	4.700.000,00	-540.000,00	4.160.000,00
2	<b>Torul Demirkapı -Herek Grup Yolu</b>	2.537,00	2.750.000,00	540.000,00	3.292.537,00
	<b>Toplam</b>	3.099,00	<b>7.450.000,00</b>		7.452.537,00

#### 2010 YILI MALZEME ALIMINA AİT HARCAMALAR

S.No	Malzemenin Cinsi	Miktarı	Bedeli
1	Akaryakıt	826.611	2.271.527
2	Yedek Parça	Muhtelif	1.343.000
3	Asfalt(160/220)	839.000	692.000
4	Astar (Mc800)	215.540	292.790
5	Fuel-oil	50.000	95.000
6	Çimento,Köprü demiri	200.000	32.000
7	Trafik İşaretleri	Muhtelif	115.503
8	Patlayıcı Madde	20.000	160.000
	<b>TOPLAM</b>		<b>5.001.820</b>

#### İDARE İMKANLARI İLE BEDELİ KARŞILIĞI YAPILAN

S.No	İlçesi	Yapılan İmalat	
1	Merkez	II.Kat asf.sathi kapl.	
2	"	I.Kat asf.sathi kapl.	
3	Şiran	I.Kat asf.sathi kapl.	
4	Kürtün	Sıcak Karışım Tamirat	
5	"	Gürgenli Yol Tamirati	
6	Merkez	Çimento fabrikası yolu	
7	Tüm İlçeler	KÖYDES ortak alım	
			<b>TOPLAM</b>

#### ÖZEL İDARE ARAÇ VE PERSONEL İMKANLARI İLE YAPILAN İŞLER VE BEDELLERİ

S.No	İlçesi	YENİ YOL YAPIMI		YOL ONARIMI		STABL+MALZ.BAKIM		GREYDERLİ REGL.		ASFALT YAMA	
		Miktarı(Km)	Tutarı(TL)	Miktar(Km)	Tutarı(TL)	Miktar(Km)	Tutarı(TL)	Mikt.(Km)	Tutarı(TL)	Miktarı(m3)	Tutarı(TL)
1	Merkez	<b>16+,100</b>	357.250	<b>12+,150</b>	259.000	<b>75+,000</b>	535.900	<b>3+,540</b>	920.400	<b>2.490</b>	747.000
2	Torul	<b>27+,100</b>	840.000	<b>0+,000</b>	0	<b>24+,000</b>	144.000	<b>2+,600</b>	676.000	<b>486</b>	145.800
3	Kürtün	<b>10+,000</b>	255.000	<b>0+,500</b>	10.000	<b>54+,000</b>	364.000	<b>2+,200</b>	572.000	<b>1.314</b>	394.200
4	Köse	<b>0+,000</b>	0	<b>22+,000</b>	237.000	<b>9+,400</b>	64.400	<b>0+,350</b>	91.000	<b>648</b>	194.400
5	Kelkit	<b>2+,700</b>	81.000	<b>1+,100</b>	21.500	<b>22+,500</b>	178.600	<b>2+,100</b>	546.000	<b>1.188</b>	356.400
6	Şiran	<b>7+,600</b>	127.500	<b>7+,270</b>	146.550	<b>19+,250</b>	150.900	<b>1+,530</b>	397.800	<b>684</b>	205.200
	<b>TOPLAM</b>	<b>63+,500</b>	<b>1.660.750</b>	<b>43+,020</b>	<b>674.050</b>	<b>204+,150</b>	<b>1.437.800</b>	<b>12+,320</b>	<b>3.203.200</b>	<b>6.810</b>	<b>2.043.000</b>

**2010 YILINDA ÖZEL İDARE BÜTÇESİNDEN YAPILAN YENİ YOLLAR**

S.No.	MERKEZ	KÖYÜ ve ÜNİTESİ	YAPILAN İŞ (Yeni Yol Yapımı)	AÇIKLAMASI	MİKTARI (Km)	B.FİATI	TUTARI
1		Yaydemir -Hasköy		Bağlantı yolu	2+,000	25,000	50.000
2	"	Sungurbeyli	"	Arazi yolu	0+,800	20,000	16.000
3	"	İkiz	"	Mahalle Yolu	0+,200	20,000	4.000
4	"	Yayladere köyü	"	Arazi yolu	3+,500	25,000	87.500
5	"	Gözeler-Hasköy	"	Bağlantı yolu	0+,800	20,000	16.000
6	"	Pirahmet	"	Yayla yolu	3+,000	25,000	75.000
7	"	Söğütağıl	"	Arazi yolu	0+,850	20,000	17.000
8	"	Yayladere köyü	"	Arazi yolu	3+,500	20,000	70.000
9	"	Akhisar köyü	"	Arazi yolu	0+,600	15,000	9.000
10		Olucak köyü	"	Arazi yolu	0+,850	15,000	12.750
				<b>TOPLAM</b>	<b>16+,100</b>		<b>357.250</b>
S.No.	TORUL	KÖYÜ ve ÜNİTESİ	YAPILAN İŞ (Yeni Yol Yapımı)	AÇIKLAMASI	MİKTARI (Km)	B.FİATI	TUTARI
1		Köstere Dere Mah.	"	Mahalle yolu	8+,000	35,000	280.000
2	"	Kırazlık Dere-Armutlu	"	Mahalle yolu	2+,000	30,000	60.000
3	"	Büyükçit yayla yolu	"	Yayla yolu	7+,000	35,000	245.000
4	"	Demirkapı Arslanoğlu-Hıdırellez	"	Mahalle yolu	3+,000	30,000	90.000
5	"	Bahçelik	"	Arazi Yolu	0+,300	30,000	9.000
6	"	Cebeli (Çengelli Mah.)	"	Arazi yolu	1+,800	20,000	36.000
7	"	Budak (Aş.Ahmatlı mh.Yolu)	"	Mahalle yolu	1+,000	20,000	20.000
8		Budak Falcılı Mah.Yolu	"	Mahalle yolu	4+,000	25,000	100.000
				<b>TOPLAM</b>	<b>27+,100</b>		<b>840.000</b>
S.No.	KÜRTÜN	KÖYÜ ve ÜNİTESİ	YAPILAN İŞ (Yeni Yol Yapımı)	AÇIKLAMASI	MİKTARI (Km)	B.FİATI	TUTARI
1	"	Yaylalı-Alucra	"	Bağlantı yolu	4+,500	25,000	112.500
2	"	Şendere-Kabaktepe	"	Bağlantı yolu	2+,500	25,000	62.500
2	"	Şendere-Çayırçukur	"	Bağlantı yolu	1+,000	30,000	30.000
4	"	Elceğiz	"	Mahalle yolu	0+,500	25,000	12.500
5	"	Üçtaş(İmmet kıran mah)	"	Mahalle yolu	1+,500	25,000	37.500
				<b>TOPLAM</b>	<b>10+,000</b>		<b>255.000</b>
S.No.	KELKİT	KÖYÜ ve ÜNİTESİ	YAPILAN İŞ (Yeni Yol Yapımı)	AÇIKLAMASI	MİKTARI (Km)	B.FİATI	TUTARI
1	"	Çamur Köy yolu	"	Köy yolu	2+,700	30,000	81.000
				<b>TOPLAM</b>	<b>2+,700</b>		<b>81.000</b>
S.No.	ŞİRAN	KÖYÜ ve ÜNİTESİ	YAPILAN İŞ (Yeni Yol Yapımı)	AÇIKLAMASI	MİKTARI (Km)	B.FİATI	TUTARI
1		Alıç-Yolbilen bağlantı yolu	"	Bağlantı yolu	2+,700	20,000	54.000
2	"	Çanakçı köyü	"	Arazi yolu	2+,000	15,000	30.000
3	"	Gökçeler köyü	"	Mahalle yolu	0+,500	15,000	7.500
4	"	Günyüzü köyü	"	Arazi yolu	1+,200	15,000	18.000
5	"	Ozanca köyü	"	Arazi yolu	0+,500	15,000	7.500
6	"	Yedibölük köyü	"	Arazi yolu(sudepo)	0+,700	15,000	10.500

S.No.	KÖSE	KÖYÜ ve ÜNİTESİ	YAPILAN İŞ (Yeni Yol Yapımı)	AÇIKLAMASI	MİKTARI (Km)	B.FİATI	TUTARI
1	"	Oylumdere-salyazı bağ.yolu	"	"	0+,500	15,000	7.500
2	"	oylumdere yayla yolu	"	"	1+,500	15,000	22.500
				<b>TOPLAM</b>	<b>2+,000</b>		<b>30.000</b>
<b>GENEL TOPLAM</b>					<b>63+,500</b>		<b>1.660.750</b>

## 2- 2010 YILINDA ÖZEL İDARE BÜTÇESİNDEN YAPILAN YOL ONARIMLARI

S.No.	MERKEZ	KÖYÜ ve ÜNİTESİ	YAPILAN İŞ (Onarım)	AÇIKLAMASI	KM	B.FİATI	TUTAR
1		Esenyurt Yukarı mahalle	"	Mahalle yolu	1+,500	20,000	30.000
2	"	Karamustafa Evreni	"	Mahalle yolu	2+,500	20,000	50.000
3	"	Kırıklı köyü	"	Arazi yolu	0+,300	15,000	4.500
4	"	İncesu Köy ve yayla yolu	"	Köy yolu ve yayla yl.	2+,500	25,000	62.500
5	"	Akocak köyü	"	köy yolu	1+,700	25,000	42.500
6	"	Akgedik	"	Köy Yol onarımı	0+,500	20,000	10.000
7	"	Yeşilyurt-Yeşilder	"	Köy Yol onarımı	0+,100	20,000	2.000
8	"	Tamzı köyü	"	Köy Yol onarımı	0+,300	20,000	6.000
9	"	Şephane Köyü	"	Köy Yol onarımı	0+,500	20,000	10.000
10	"	Dumanlı (Terzili-Çingenli Mah)	"	Köy Yol onarımı	0+,650	20,000	13.000
11	"	Yağlıdere (Soğukpınar Mah)	"	Köy Yol onarımı	0+,500	20,000	10.000
12	"	Aş, Yuk.Yuvalı	"	Köy ve Yayla yolu	0+,700	20,000	14.000
13	"	Kayabaşı köyü	"	Arazi yolu	0+,100	15,000	1.500
14	"	Esenler köyü	"	Köy yol onarımı	0+,300	10,000	3.000
				<b>TOPLAM</b>	<b>12+,150</b>		<b>259.000</b>
S.No.	TORUL	KÖYÜ ve ÜNİTESİ	YAPILAN İŞ (Onarım)	AÇIKLAMASI	KM	B.FİATI	TUTAR
"	"		"		0+,000	0,000	0
				<b>TOPLAM</b>	<b>0+,000</b>		<b>0</b>
S.No.	KÜRTÜN	KÖYÜ ve ÜNİTESİ	YAPILAN İŞ (Onarım)	AÇIKLAMASI	KM	B.FİATI	TUTAR
1	"	Sapmaz-acısu bağlantı yolu	"	Mahalle yolu	0+,500	20,000	10.000
				<b>TOPLAM</b>	<b>0+,500</b>		<b>10.000</b>
S.No.	KELKİT	KÖYÜ ve ÜNİTESİ	YAPILAN İŞ (Onarım)	AÇIKLAMASI	KM	B.FİATI	TUTAR
1	"	Bezendi köy yolu	"	Köy yolu genişl.	1+,000	20,000	20.000
2	"	Dayısı köy yolu	"	"	0+,100	15,000	1.500
				<b>TOPLAM</b>	<b>1+,100</b>		<b>21.500</b>
S.No.	ŞİRAN	KÖYÜ ve ÜNİTESİ	YAPILAN İŞ (Onarım)	AÇIKLAMASI	KM	B.FİATI	TUTAR
1	"	Akbulak köy yolu	"	Köy yolu genişl.	1+,000	15,000	15.000
2	"	Boğazyayla köy içi yolu	"	"	0+,500	20,000	10.000
3	"	Kadıçayırı köy yolu	"	"	0+,050	15,000	750
4	"	Kaynakbaşı köy yolu	"	"	0+,050	15,000	750
5	"	Sarıca köy içi yolu	"	"	0+,400	15,000	6.000

6	"	Selimiye-Çal köyü arası	"	"	0+,070	15,000	1.050
7	"	Pelitli köy yolu	"	"	2+,000	20,000	40.000
8	"	Kırıntı yayla yolu	"	Yayla yolu	2+,500	25,000	62.500
9	"	Balikhisar yayla yolu	"	Yayla yolu	0+,700	15,000	10.500
				<b>TOPLAM</b>	<b>7+,270</b>		<b>146.550</b>
<b>S.No.</b>	<b>KÖSE</b>	<b>KÖYÜ ve ÜNİTESİ</b>	<b>YAPILAN İŞ (Onarım)</b>	<b>AÇIKLAMASI</b>	<b>KM</b>	<b>B.FİATI</b>	<b>TUTAR</b>
1	"	Subaşı köyü	"	Arazi yolu	4+,000	10,000	40.000
2	"	Kayadibi	"	Arazi ve bağlantı yolu	2+,000	10,000	20.000
3	"	Akbaba	"	Arazi yolu	2+,000	10,000	20.000
4	"	Övünce	"	Köy ve arazi yolu	3+,000	12,000	36.000
5	"	Yuvacık	"	Köy ve arazi yolu	4+,000	10,000	40.000
6	"	Özbeyli	"	Arazi ve bağlantı yolu	0+,500	12,000	6.000
7	"	Örenşar	"	Arazi yolu	2+,000	12,000	24.000
8	"	Oylumdere-salyazı	"	Köy,yayla ,bağlantı yl	3+,000	12,000	36.000
9	"	Kabaktepe	"	Arazi yolu	0+,500	10,000	5.000
10	"	Yaylım	"	Arazi yolu	1+,000	10,000	10.000
				<b>TOPLAM</b>	<b>22+,000</b>		<b>237.000</b>
<b>GENEL TOPLAM</b>					<b>43+,020</b>		<b>674.050</b>

### 2010 YILINDA ÖZEL İDARE BÜTÇESİNDEN YAPILAN STABİLİZE İŞLERİ

S.No	MERKEZ	KÖYÜ ve ÜNİTESİ	YAPILAN İŞ (Stabilize)	AÇIKLAMASI	KM	B.FİATI	TUTARI
1		Esenyurt Yukarı mahalle	"	Dağ malzemeli	1+,500	8,000	12.000
2	"	Yeşildere	"	Konkasör Mlz.	0+,600	20,000	12.000
3	"	Aş.Yuvalı	"	Dağ malzemeli	0+,300	10,000	3.000
4	"	İncesu Köy ve yayla yolu	"	Dağ malzemeli	0+,700	8,000	5.600
5	"	Akocak köy yolu	"	Stabilize	0+,700	8,000	5.600
6	"	Yukarı-Aşağı Yuvalı	"	Stabilize	0+,300	8,000	2.400
7	"	Esenler	"	Stabilize	0+,300	8,000	2.400
8	"	Sargınkaya	"	Konkasör Mlz.	1+,000	20,000	20.000
9	"	Övündü	"	Konkasör Mlz.	0+,150	20,000	3.000
10	"	Sungurbeyli	"	Konkasör Mlz.	0+,900	20,000	18.000
11	"	Yağlıdere(Çamlık Mah)	"	Konkasör Mlz.	2+,500	20,000	50.000
12	"	Yitirmez	"	Konkasör Mlz.	0+,400	20,000	8.000
				<b>TOPLAM</b>	<b>9+,350</b>		<b>142.000</b>
S.No	TORUL	KÖYÜ ve ÜNİTESİ	YAPILAN İŞ (Stabilize)	AÇIKLAMASI	KM	B.FİATI	TUTARI
1	"				0+,000		0
				<b>TOPLAM</b>	<b>0+,000</b>		<b>0</b>
S.No	KÜRTÜN	KÖYÜ ve ÜNİTESİ	YAPILAN İŞ (Stabilize)	AÇIKLAMASI	KM	B.FİATI	TUTARI
1	"	Yuk.Kürtün Grup yolu	"	Dağ malzemesi	20+,000	8,000	160.000
				<b>TOPLAM</b>	<b>20+,000</b>		<b>160.000</b>
S.No	KELKİT	KÖYÜ ve ÜNİTESİ	YAPILAN İŞ (Stabilize)	AÇIKLAMASI	KM	TUTARI	B.FİATI
1	"	Eymür köy yolu	"	Dağ Malzemesi	3+,200	8,000	25.600
2	"	Sarışeyh köy yolu	"	Dağ Malzemesi	2+,100	8,000	16.800

3	"	Gültepe köy yolu	"	Dağ Malzemesi	1+,800	8,000	14.400
4	"	Başpınar köy yolu	"	Dağ Malzemesi	2+,500	8,000	20.000
5	"	Bezendi köy yolu	"	Dağ Malzemesi	4+,600	8,000	36.800
6	"	Çimenli-Öğütlü yolu	"	Dağ Malzemesi	3+,000	8,000	24.000
7	"	Günbatur köy yolu	"	Dağ Malzemesi	3+,100	8,000	24.800
8	"	Çakırlar köy içi yolu	"	Dağ Malzemesi	0+,900	8,000	7.200
9	"	Yenice köy yolu	"	Dağ Malzemesi	0+,600	8,000	4.800
				<b>TOPLAM</b>	<b>21+,800</b>		<b>174.400</b>
<b>S.No</b>	<b>ŞİRAN</b>	<b>KÖYÜ ve ÜNİTESİ</b>	<b>YAPILAN İŞ (Stabilize)</b>	<b>AÇIKLAMASI</b>	<b>KM</b>	<b>B.FİATİ</b>	<b>TUTARI</b>
1	"	Akbulak köy ve Osmaniye	"	Dağ Malzemesi	1+,000	8,000	8.000
2	"	Boğazyayla köy yolu	"	Dağ Malzemesi	1+,000	8,000	8.000
3	"	Evren köyü köy içi yol	"	Dağ Malzemesi	1+,000	8,000	8.000
4	"	Gökçeler köyü köy içi yol	"	Dağ Malzemesi	1+,000	8,000	8.000
5	"	Günyüzü köyü köy içi yol	"	Dağ Malzemesi	1+,200	8,000	9.600
6	"	İncedere köyü köy içi yol	"	Dağ Malzemesi	2+,000	8,000	16.000
7	"	Kavaklıdere köy içi yol	"	Dağ Malzemesi	0+,500	8,000	4.000
8	"	Kavakpınarı köy içi yol	"	Dağ Malzemesi	0+,500	8,000	4.000
9	"	Koyunbaba köy yolu	"	Dağ Malzemesi	1+,200	8,000	9.600
10	"	Paşapınarı köy içi yol	"	Dağ Malzemesi	0+,300	8,000	2.400
11	"	Selimiye köy bağlantı yolu	"	Dağ Malzemesi	1+,100	8,000	8.800
12	"	Seydibaba köyü mah.yolu	"	Dağ Malzemesi	1+,500	8,000	12.000
13	"	Söğütalan köy içi yol	"	Dağ Malzemesi	0+,500	8,000	4.000
14	"	Yedibölük yayla yolu	"	Dağ Malzemesi	1+,300	8,000	10.400
15	"	Aş.Duruçay bağlantı yolu	"	Dağ Malzemesi	1+,600	8,000	12.800
16	"	Yk.Duruçay köy içi yol	"	Dağ Malzemesi	0+,300	8,000	2.400
17	"	Örenkale mahalle yolu	"	Dağ Malzemesi	1+,200	8,000	9.600
18	"	Beydere köy yolu	"	Dağ Malzemesi	0+,500	8,000	4.000
				<b>TOPLAM</b>	<b>17+,700</b>		<b>141.600</b>
<b>S.No</b>	<b>KÖSE</b>	<b>KÖYÜ ve ÜNİTESİ</b>	<b>YAPILAN İŞ (Stabilize)</b>	<b>AÇIKLAMASI</b>	<b>KM</b>	<b>B.FİATİ</b>	<b>TUTARI</b>
1	"	Yuvacık köy yolu	"	Dağ Malzemesi	3+,000	8,000	24.000
2	"	Özbeyli-Yuvacık bağlantı y.	"	Dağ Malzemesi	1+,000	8,000	8.000
				<b>TOPLAM</b>	<b>4+,000</b>		<b>32.000</b>
<b>GENEL TOPLAM</b>					<b>72+,850</b>		<b>650.000</b>

### 2010 YILINDA ÖZ.İD.BÜTÇ. YAPILAN MALZEMELİ BAKIM PROGRAMI

S.No.	MERKEZ	Köy yolu	YAPILAN İŞLER (Malzemeli Bakım)	Toplam(Km)	B.Fiyat	Tutarı
1	"	Yeşilyurt (Türkmenli Mah)	"	1+,000	6,000	6.000
2	"	Dumanlı köyü mah.yolları	"	1+,000	6,000	6.000
3	"	Yenice köy içi	"	1+,000	6,000	6.000
4	"	Akhisar köy yolu	"	1+,000	6,000	6.000
5	"	Nazlıçayır köy içi	"	0+,800	6,000	4.800
6	"	Beyçam bağlantı yolu	"	0+,500	6,000	3.000
7	"	Gökdere Yuk.mah	"	0+,650	6,000	3.900
8	"	Çayırardı mah.yolu	"	0+,500	6,000	3.000
9	"	Geçit köy içi yolu	"	0+,400	6,000	2.400
10	"	Çalık köy içi yolu	"	0+,650	6,000	3.900
11	"	Yağlıdere(krom mah.yolu)	"	0+,750	6,000	4.500
12	"	Arslanca Köy içi ve yayla yolu	"	1+,500	6,000	9.000
13	"	Yukarı yuvalı köy yolu	"	2+,000	6,000	12.000
14	"	Aş.Yuvalı köy yolu	"	1+,500	6,000	9.000

15	"	Akocak köy yolu	"	2+,500	6,000	15.000
16	"	Övündü Yuk.mah.yolu	"	1+,000	6,000	6.000
17	"	Duymadık köy içi yolu	"	1+,500	6,000	9.000
18	"	Akçahisar-köy içi,manan bağ.yolu	"	1+,500	6,000	9.000
19	"	Çamlıköy (ışıkdere mah.yolu)	"	3+,000	6,000	18.000
20	"	Akçakale mahalle yolları	"	3+,500	6,000	21.000
21	"	Çamlıköy koyu oğ-meletli	"	2+,500	6,000	15.000
22	"	Örenler köy yolu	"	1+,000	6,000	6.000
23	"	Güngören mah.ve yayla yolu	Menf.Dolğ.malzemeli bk.	1+,000	6,000	6.000
24	"	Tandırılık yuk.mah.yolu	Harf.Tem.malzemeli Bk.	0+,700	6,000	4.200
25	"	Esenyurt köy ve mah.yolu	Malzemeli bakım	4+,000	6,000	24.000
26	"	Kocapınar köy yolu	"	1+,500	6,000	9.000
27	"	Demirören köy ve yayla yolu	"	1+,000	6,000	6.000
28	"	Alçakdere köy ve mah.yolu	"	3+,000	6,000	18.000
29	"	Boğalı köy ve yayla yolu	"	1+,500	6,000	9.000
30	"	Akpınar -Süle bağlantı yolu	"	2+,500	6,000	15.000
31	"	Kocayokuş köy içi	"	0+,650	6,000	3.900
32	"	Güvercinlik köy içi	"	0+,500	6,000	3.000
33	"	Olucak köy içi yolu	"	0+,500	6,000	3.000
34	"	Yağlıdere soğukpınar,Çamlık	"	2+,500	6,000	15.000
35	"	İncesu köy yolu	"	1+,000	6,000	6.000
36	"	Esenler köy yolu	"	0+,300	6,000	1.800
37	"	Tamzı köy içi yolu	"	0+,300	6,000	1.800
38	Torul	Gülaçar köy ve Esentepe mah	"	5+,500	6,000	33.000
39	"	Kocadal köy ve mah.yolu	"	2+,500	6,000	15.000
40	"	Işık köy içi yolu	"	1+,500	6,000	9.000
41	"	Bahçelik mah.yolu	"	3+,000	6,000	18.000
42	"	Uğurtaş mah.yolu	"	0+,650	6,000	3.900
43	"	Dedeli köy yolu	"	0+,500	6,000	3.000
44	"	Atalar köy yolu	"	1+,300	6,000	7.800
			<b>TOPLAM</b>	<b>65+,650</b>		<b>393.900</b>
<b>S.No.</b>	<b>TORUL</b>	<b>Köy yolu</b>	<b>YAPILAN İŞLER (Malzemeli Bakım)</b>	<b>Toplam(Km)</b>	<b>B.Fiyat</b>	<b>Tutarı</b>
1	"	Köstere dere ve ligaros mah.	"	6+,000	6,000	36.000
2	"	Aksüt köy yolu	"	1+,000	6,000	6.000
3	"	Demirkapı köyü (Hıdırellez mh)	"	1+,000	6,000	6.000
4	"	Kirazlık(Armutlu,dere,başaklı)	"	5+,000	6,000	30.000
5	"	İlecik köy yolu	"	2+,000	6,000	12.000
6	"	Budak köyü mahalle yolları	"	4+,000	6,000	24.000
7	"	Yıldız Çamdibi mah.	"	2+,000	6,000	12.000
8	"	Güvemli mah.yolu	"	2+,000	6,000	12.000
9	"	Yeşilköy köy yolu	"	1+,000	6,000	6.000
			<b>TOPLAM</b>	<b>24+,000</b>		<b>144.000</b>
<b>S.No.</b>	<b>KÜRTÜN</b>	<b>Köy yolu</b>	<b>YAPILAN İŞLER (Malzemeli Bakım)</b>	<b>Toplam(Km)</b>	<b>B.Fiyat</b>	<b>Tutarı</b>
1	"	Elceğiz köy yolu	"	2+,000	6,000	12.000
2	"	Akçal köy yolu	"	3+,000	6,000	18.000
3	"	Üçtaş köy yolu	"	2+,000	6,000	12.000
4	"	Söğüteli-Kazıkbeli	"	4+,000	6,000	24.000
5	"	Çayırçukur köy yolu	"	1+,000	6,000	6.000
6	"	Gürgenli köy yolu	"	1+,000	6,000	6.000
7	"	Sapmaz grup yolu	"	4+,000	6,000	24.000
8	"	Kırgeliş (Merekderesi)	"	1+,000	6,000	6.000
9	"	Kızılot köy yolu	"	2+,000	6,000	12.000
10	"	Taşlıca (İkibaca-Deregözü)	Stabilize Çalışması(Filler)	6+,000	6,000	36.000
11	"	Erikbeli Grup yolu	Malzemeli Bakım	2+,000	6,000	12.000

12	"	Yeşilköy-Güvende bağlantı yl.	"	6+,000	6,000	36.000
			<b>TOPLAM</b>	<b>34+,000</b>		<b>204.000</b>
<b>S.No.</b>	<b>KELKİT</b>	<b>Köy yolu</b>	<b>YAPILAN İŞLER (Malzemeli Bakım)</b>	<b>Toplam(Km)</b>	<b>B.Fiyat</b>	<b>Tutarı</b>
1	"	Örenbel köy içi	Malzemeli Bakım	0+,300	6,000	1.800
2	"	Yeniköy köy içi	Malzemeli Bakım	0+,400	6,000	2.400
			<b>TOPLAM</b>	<b>0+,700</b>		<b>4.200</b>
<b>S.No.</b>	<b>ŞİRAN</b>	<b>Köy yolu</b>	<b>YAPILAN İŞLER (Malzemeli Bakım)</b>	<b>Toplam(Km)</b>	<b>B.Fiyat</b>	<b>Tutarı</b>
1	"	Bolluk köy içi yolu	"	0+,200	6,000	1.200
2	"	Çambaşı köy içi yolu	"	0+,400	6,000	2.400
3	"	Çatmalar köy içi yolu	"	0+,200	6,000	1.200
4	"	Dumanoğlu köy içi yolu	"	0+,200	6,000	1.200
5	"	Yolbilen köy içi yolu	"	0+,200	6,000	1.200
6	"	Çakırkaya-Seydibaba bağ.yl.	"	0+,350	6,000	2.100
			<b>TOPLAM</b>	<b>1+,550</b>		<b>9.300</b>
<b>S.No.</b>	<b>KÖSE</b>	<b>Köy yolu</b>	<b>YAPILAN İŞLER (Malzemeli Bakım)</b>	<b>Toplam(Km)</b>	<b>B.Fiyat</b>	<b>Tutarı</b>
1	"	Subaşı Köy içi yolu	"	0+,500		
2	"	Kayadibi Köy içi yolu	"	1+,000	6,000	6.000
3	"	Akbaba Köy içi yolu	"	0+,500	6,000	3.000
4	"	Övünce Köy içi yolu	"	0+,300	6,000	1.800
5	"	Yuvacık Köy içi yolu	"	1+,000	6,000	6.000
6	"	Özbeyli Köy içi yolu	"	0+,300	6,000	1.800
7	"	Bizgili Köy içi yolu	"	0+,300	6,000	1.800
8	"	Örenşar Köy içi yolu	"	0+,500	6,000	3.000
9	"	Altıntaş Köy içi yolu	"	0+,500	6,000	3.000
10	"	Oylumdere Köy içi yolu	"	1+,000	6,000	6.000
11	"	Yaylım Köy içi yolu	"	0+,500	6,000	3.000
12	"	Gökçe Köy içi yolu	"	0+,300	6,000	1.800
13	"	Kabaktape Köy içi yolu	"	0+,300	6,000	1.800
			<b>TOPLAM</b>	<b>5+,400</b>		<b>32.400</b>
			<b>GENEL TOPLAM</b>	<b>131+,300</b>		<b>787.800</b>

#### 2010 YILI SICAK KARIŞIM (ASFALT YAMA MALZEMESİ) MALZEME İLE YOL TAMİRATI

S.No.	MERKEZ	KÖYÜ ve ÜNİTESİ	YAPILAN İŞ (Asf. Onarım)	AÇIKLAMASI (Asf. Yama)	KAMYON SAYISI (Adet)	MİKTARI (M3)	B.FİATİ (TL)	TUTARI (TL)
1	"	Karaca Mağarası	"	"		75	300	22.500
2	"	Pirahmet Köy içi	"	"		225	300	67.500
3	"	Yaydemir-Gözeler gr.Yl.	"	"		570	300	171.000
4	"	Çayırardı	"	"		60	300	18.000
5	"	Dölek	"	"		30	300	9.000
6	"	Yağmurdere	"	"		30	300	9.000
7	"	Gümüşkaya	"	"		30	300	9.000
8	"	Aktutan-Olucak grp yl	"	"		360	300	108.000
9	"	Sarıçicek grp.Yolu	"	"		90	300	27.000
10	"	Balıca	"	"		30	300	9.000
11	"	Akçakale	"	"		75	300	22.500
12	"	Kurtoğlu	"	"		75	300	22.500
13	"	Üçkol	"	"		90	300	27.000



14	"	Çaltılı	"	"		60	300	18.000
15	"	Yukarı Alıçlı	"	"		45	300	13.500
16	"	Kızılcaköy	"	"		165	300	49.500
17	"	Akgedik	"	"		120	300	36.000
18	"	Övündü	"	"		75	300	22.500
19	"	Kazantaş	"	"		120	300	36.000
20	"	Harmancık	"	"		60	300	18.000
21	"	Yağlıdere	"	"		45	300	13.500
22	"	Tandırılık	"	"		60	300	18.000
23	"	Dörtkonak	"	"		60	300	18.000
24	"	Akhisar	"	"		30	300	9.000
25	"	Ardıç	"	"		30	300	9.000
26	"	Yitirmez	"	"		30	300	9.000
27	"	Yeşildere(Kaldoslu köy içiYI)	"	"		150	300	45.000
				<b>TOPLAM</b>		<b>2490</b>		<b>747.000</b>
S.No.	TORUL	KÖYÜ ve ÜNİTESİ	YAPILAN İŞ (Asf. Onarım)	AÇIKLAMASI (Asf. Yama)	KAMYON SAYISI (Adet)	MİKTARI (M3)	B.FİATİ (TL)	TUTARI (TL)
1	"	Çit Deresi	"	"		90	300	27.000
2	"	Yalınkavak	"	"		36	300	10.800
3	"	Arılı	"	"		90	300	27.000
4	"	Yücebelen	"	"		234	300	70.200
5	"	Işık	"	"		36	300	10.800
6	"	Silve	"	"		36	300	10.800
				<b>TOPLAM</b>		<b>486</b>		<b>145.800</b>
S.No.	KÜRTÜN	KÖYÜ ve ÜNİTESİ	YAPILAN İŞ (Asf. Onarım)	AÇIKLAMASI (Asf. Yama)	KAMYON SAYISI (Adet)	MİKTARI (M3)	B.FİATİ (TL)	TUTARI (TL)
1	"	Şendere	"	"		180	300	54.000
2	"	Kırgeliş	"	"		180	300	54.000
3	"	Günyüzü	"	"		144	300	43.200
4	"	Taşlıca	"	"		36	300	10.800
5	"	Araköy	"	"		18	300	5.400
6	"	Demirciler	"	"		468	300	140.400
7	"	Gürgenli	"	"		288	300	86.400
				<b>TOPLAM</b>		<b>1314</b>		<b>394.200</b>
S.No.	KÖSE	KÖYÜ ve ÜNİTESİ	YAPILAN İŞ (Asf. Onarım)	AÇIKLAMASI (Asf. Yama)	KAMYON SAYISI (Adet)	MİKTARI (M3)	B.FİATİ (TL)	TUTARI (TL)
1	"	Altıntaş	"	"		54	300	16.200
2	"	Akbaba	"	"		54	300	16.200
3	"	Kayadibi	"	"		54	300	16.200
4	"	Kabaktepe	"	"		108	300	32.400
5	"	Gökçeköy	"	"		36	300	10.800
6	"	Subaşı	"	"		54	300	16.200
7	"	Bizgili	"	"		54	300	16.200
8	"	Örenşehir	"	"		18	300	5.400
9	"	Özbeyli	"	"		54	300	16.200
10	"	Övünce	"	"		72	300	21.600
11	"	Yüksekokul	"	"		54	300	16.200
12	"	Merkez Şantiye	"	"		36	300	10.800
				<b>TOPLAM</b>		<b>648</b>		<b>194.400</b>
S.No.	KELKİT	KÖYÜ ve ÜNİTESİ	YAPILAN İŞ (Asf. Onarım)	AÇIKLAMASI (Asf. Yama)	KAMYON SAYISI (Adet)	MİKTARI (M3)	B.FİATİ (TL)	TUTARI (TL)



1	"	Kılıklı Deresi	"	"		126	300	37.800
2	"	Aziz Bulak	"	"		144	300	43.200
3	"	Güzyurdu	"	"		18	300	5.400
4	"	Balıhor Deresi	"	"		54	300	16.200
5	"	Yeniköy Grup Yolu	"	"		54	300	16.200
6	"	Sögütlü	"	"		252	300	75.600
7	"	Akdağ	"	"		36	300	10.800
8	"	Karşıyaka	"	"		54	300	16.200
9	"	Babakonağı	"	"		54	300	16.200
10	"	Asut	"	"		36	300	10.800
11	"	Eskikadı	"	"		54	300	16.200
12	"	Öbektaş	"	"		54	300	16.200
13	"	Gödül	"	"		108	300	32.400
14	"	Kınalıtaş	"	"		54	300	16.200
15	"	Deredolu	"	"		36	300	10.800
16	"	Emir	"	"		54	300	16.200
				TOPLAM		1188		356.400
S.No.	ŞİRAN	KÖYÜ ve ÜNİTESİ	YAPILAN İŞ (Asf. Onarım)	AÇIKLAMASI (Asf. Yama)	KAMYON SAYISI (Adet)	MİKTARI (M3)	B.FİATİ (TL)	TUTARI (TL)
1	"	Gökçeler	"	"		90	300	27.000
2	"	Kavakpınar	"	"		54	300	16.200
3	"	Evren	"	"		72	300	21.600
4	"	Günyüzü	"	"		18	300	5.400
5	"	Selimiye	"	"		72	300	21.600
6	"	Yukarı Kulaç	"	"		108	300	32.400
7	"	Akbulak	"	"		72	300	21.600
8	"	Bahçeli	"	"		18	300	5.400
9	"	Çakırkaya	"	"		72	300	21.600
10	"	Bolluk	"	"		36	300	10.800
11	"	Seydibaba	"	"		54	300	16.200
12	"	Akyayla	"	"		18	300	5.400
				TOPLAM		684		205.200
				<b>G.TOPLAM</b>		<b>6.810</b>		<b>2.043.000</b>

## 2010 YILINDA KALE ASFALT VE BÜZ ŞANTIYESİNDE ALINAN VE ÜRETİLEN MALZEMELER

### 1-Alınan Asfalt Malzemeleri

S.No	Malzemenin Cinsi	Bütçe Tert	Miktarı(Ton)	Tutarı(Tl)
1	AC 160/220 Asfalt	Özel İdare	485,000	400.000
2	AC 160/220 Asfalt	Köydes ortak alım	354,000	292.000
		<b>Toplam</b>	<b>839,000</b>	<b>692.000</b>
3	Mc 30 (Astar)	Merkez ilçe köydes	<b>215.540</b>	<b>292.790</b>
4	Fuel-Öil	Köydes ortak alım	<b>50.000</b>	<b>95.000</b>

**G.Toplam**

**1.079.790**

### 2-Asfalt Sathi Kaplama Yolların Tamirinde Kullanılan Sıcak Karışım Asfalt Miktarı

S.No	İlçesi	Malzeme cinsi	Birimi	Miktarı	Tutarı(Tl)
1	Merkez	Sıcak karışım asfalt	m3	2.490	747.000
2	Torul	"	"	486	145.800
3	Kürtün	"	"	1.314	394.200
4	Köse	"	"	648	194.400
5	Kelkit	"	"	1.188	356.400
6	Şiran	"	"	684	205.200

			<b>G.TOPLAM</b>	<b>6.810</b>	<b>2.043.000</b>
--	--	--	-----------------	--------------	------------------

### 3-Büz Üretimi ve Sanat yapıları İçin Alınan Çimento Miktarı

S.No	Malzemenin Cinsi	Bütçe Tert	Miktarı(Ton)	Tutarı(TI)
1	Çimento	Özel İdare	200	25.000

### 4-Çimento Sarfiyat Listesi

S.No	Malzemenin Cinsi	Bütçe Tert	Miktarı(Ton)	Tutarı(TI)
1	Büz Üretiminde	Özel İdare	175	21.875
2	Sanat yapılarında	Özel İdare	25	3.125
		TOPLAM		

### 5-Büz Üretim ve İlçelere Göre Dağılım Listesi

S.No	İlçesi	Ø30	Ø60	Ø80-Ø100	Toplam	Tutarı
1	Merkez	200	300	120	620	49.600
2	Torul	20	266	10	296	20.720
3	Kürtün	36	152		188	13.160
4	Köse	101	170	8	279	19.530
5	Kelkit	35	136	47	218	15.260
6	Şiran	72	153	8	233	16.310
	<b>G.TOPLAM</b>	<b>464</b>	<b>1177</b>	<b>193</b>	<b>1834</b>	<b>134.580</b>

### 6-Konkasör Tesislerinde Yapılan Üretim

S.No	Malzemenin Cinsi	Bütçe Tert	Miktarı(m3)	Tutarı(TI)
1	Mıcır		6,000	120,000
2	Filler		18,000	270,000
			<b>TOPLAM</b>	<b>390,000</b>

### 8-Köy İçi Parke Yapımı Temel Düzenlenmesinde Kullanılan Bypass(Kum) malzemesi

S.No	Malzemenin Cinsi	Bütçe Tert	Miktarı(m3)	Tutarı(TI)
1	Bypass(Kum)		500	2.500

## Kullanılan Malzeme ve Üretilen İş Bedelleri

S.No	Alınan Malzeme Bedeli	Bütçe Tert	Miktarı(Ton)	Tutarı(TI)
1	Asfalt+Astar-Fuel-oil	Öz.id+Köydes	840,000	1.079.790
2	Çimento	Özel İdare	160,000	25.000
		<b>Toplam</b>		<b>1.104.790</b>
S.No	Üretilen Malzeme Bedeli	Bütçe Tert	Miktarı(m3)	Tutarı(TI)
1	Sıcak Karışım Asfalt	Öz.id+Köydes	6.810	2.043.000
2	Büz	Özel İdare	1834	134.580
3	Filler ve Mıcır	Özel İdare	24	390.000
		<b>G.TOPLAM</b>		<b>2.567.580</b>

## 2010 YILI YOL TERESUBAT VE HEYELAN TEMİZLEME ÇALIŞMASI YAPILAN İŞLER

S.No.	İlçesi	Köy yolu	Yapılan işler
1	Merkez	Yk.Çayırardı köy yolu	Teresubat temizliği
2	"	Güngören köy yolu	Teresubat temizliği
3	"	Mescitli Ayranlı mah.yolu	Teresubat temizliği
4	"	Dumanlı köy yolu	Teresubat temizliği
5	"	Tamzı köy içi	Teresubat temizliği
6	"	Çamlık köy yolu	Yol kenar temizliği

7	"	Erdemler Köy yolu	Teresubat temizliđi
8	"	Alçakdere Köy yolu	Teresubat temizliđi
9	"	Yuvalı köy yolu	Teresubat temizliđi
10	"	Demirören köy içi	Teresubat temizliđi
11	"	Yeşildere köy ve yayla yolu	Teresubat temizliđi
12	"	Taşköprü_Dumanlı Bağ.yolu	Teresubat temizliđi
13	"	Pehlivantaş köy yolu	Teresubat temizliđi
14	"	Arslanca köy içi yolu	Teresubat temizliđi
15	"	Yaglıdere derin ırmak yayla	Teresubat temizliđi
1	Torul	Gülaçar esentepe mah.	Teresubat temizliđi
2	"	Atalar Köy yolu	Teresubat temizliđi
3	"	Uğurtaş köy yolu	Teresubat temizliđi
4	"	Kocadal köy yolu	Teresubat temizliđi
5	"	Yeşilköy-Aksüt-Tokçam Grp. Yolu	Teresubat temizliđi
6	"	Demirkapı Grp Yolu	Teresubat temizliđi
7	"	Çit Grp Yolu	Teresubat temizliđi
8	"	Budak Köy ve Mah. Yolları	Teresubat temizliđi
9	"	Yücebelen Köy ve Mah. Yolları	Teresubat temizliđi
1	Kürtün	Üçtaş Köy ve mahalle yolu	Teresubat temizliđi
2	"	Günyüzü köy yolu	Teresubat temizliđi
3	"	Kızılot köy yolu	Teresubat temizliđi
4	"	Kırgeliş köy yolu	Teresubat temizliđi
5	"	Akçal köy yolu	Teresubat temizliđi
6	"	Aş.Karadere köy yolu	Teresubat temizliđi
7	"	Taşlıca köy yolu	Teresubat temizliđi
1	Kelkit	Aziz köy içi	Heyalan temizliđi
2	"	Sökme,Günbatur,Çakırlar,Kılıçcı	Köy içi harfiyat temizliđi
3	"	Çakırlar köy içi	Teresubat temizliđi

#### 2010 YILINDA GREYDERLE YAPILAN REGLAJ İŞLERİ

S:No	İlçesi	Yol Ağı Toplamı(Km)	Reglaj Yap. Yol Miktarı(Km)	B.Fiati(TL)	Tutarı(TL)
1	Merkez	1180	3+,540	260	920.400
2	Torul	868	2+,600	260	676.000
3	Kürtün	736	2+,200	260	572.000
4	Köse	118	0+,350	260	91.000
5	Şiran	520	1+,530	260	397.800
6	Kelkit	702	2+,100	260	546.000
	<b>TOPLAM</b>	<b>4124</b>	<b>12+,320</b>		<b>3.203.200</b>

### 5/3 - TARIM HİZMETLERİ MÜDÜRLÜĞÜ 2010 YILI FAALİYET RAPORU

1-Boru Alımı (İçmesuyu ve Sulama )

100.030,00 TL

2-Çimento Alımı (İçmesuyu ve Sulama)	17.660,00 TL
3-Sulama Tesisi Onarımları	27.400,00 TL
4-Gölet Yapımı	20.000,00 TL
5-Elektrik Panosu Alımı	2.065,00 TL
6-Ceviz Fidanı Alımı (7500 Adet)	7.635,00 TL
7-Böğürtlen Fidanı Alımı (2500 Adet)	6.875,00 TL
8-Organik Silajlık Mısır Tohumu Alımı	25.392,00 TL

**TOPLAM : 207.057,00 TL**

Organik silajlık mısır alımında dağıtım: Kelkit 23.322 TL, Şiran 1.104 TL, Köse 966 TL şeklinde yapılmıştır.

9-Köydes Kapsamında Köylere Hizmet Götürme Birliklerince ihale edilen 48 adet içme suyu işinin kontrollük hizmetleri yürütülmüştür.

10-İl Özel İdaresi Bütçesinden alınan 111 Ton çimento ve 17.800 mt. muhtelif çaplı sulama borusu ile 89 adet köyde sulama tesisi işi Millet-Devlet işbirliği ile yaptırılmıştır.

11-İl Özel İdaresi Bütçesinden alınan 19 Ton çimento ve 35.800 mt. muhtelif çaplı içme suyu borusu ile 78 adet köyde içme suyu işi Millet- Devlet işbirliği ile yaptırılmıştır.

12-Tarım Hizmetleri Müdürlüğüne 2009 yılında 1034 (dilekçe, resmi yazı vs.) girişi yapılmış olup; bunlardan 980 adedi cevaplandırılmıştır.

#### **5/4 - RUHSAT VE DENETİM MÜDÜRLÜĞÜ 2010 YILI FAALİYET RAPORU**

- 1- 10 adet Gayrisihhi Müessese Ruhsatı verilmiştir.
- 2- 9 adet Gayrisihhi Müessese Ruhsat projesi devam etmektedir.
- 3- 3 adet Sıhhi Müessese Ruhsatı verilmiştir.
- 4- 2 adet Umuma Açık İstirahat ve Eğlence Yeri Ruhsatı verilmiştir.
- 5- 10 adet I ( a ) Grubu Maden Ruhsatı iptal edilmiştir.
- 6- 1 adet I ( a ) Grubu Maden Ruhsatı süresi uzatılarak yenilenmiştir.

#### **5/5 - SAĞLIK İŞLERİ MÜDÜRLÜĞÜ 2010 YILI FAALİYET RAPORU**

- 1- İş Sağlığı ve Güvenliği konularında aylık olarak toplam 12 adet karar alınmış ve bu kararların uygulanmaları denetlenmiştir.
- 2- İlimiz genelindeki köy içme suyu depolarında kullanılmak üzere 263 paket(4.894,06TL tutarında) klor alınarak İl Sağlık Müdürlüğü'ne teslim edilmiştir.

3- Dumansız hava sahası için 2.950,00TL tutarında tanıtım malzemeleri alınmıştır.

## 5/6 - İMAR VE KENT. İYİLEŞT. MÜDÜRLÜĞÜ 2010 YILI FAALİYET RAPORU

1.İmar ve Kentsel İyileştirme Müdürlüğünce 2010 yılı içerisinde; 9 imar planı, 3 ifraz, 3 birleştirme, 1 yola terk, 14 yapı ruhsatı, 7 yapı kullanma izni, 9 halihazır harita talep dosyası onaylanmıştır. İşlemlerle ilgili ayrıntılı bilgiler aşağıdaki tabloda gösterilmiştir.

S.NO	İŞİN ADI	İŞİN YERİ	İŞİN AMACI	ONAY TARİHİ
1	İmar planı	Gümüşhane –Merkez-İkisü Köyü	Resmi Kurum	05.02.2010
2	İmar Planı	Merkez-Akçakale Köyü 2313 parsel	Konut	03.02.2010
3	İmar Planı	Torul-Gümüştüğü Köyü	Nata Hes Enerji	18.05.2010
4	İmar Planı	Şiran-Konaklı Köyü	Köy Yerleşme Planı	05.05.2010
5	İmar Planı	Kürtün-Beşirköy-Beşiraltı Mevkii	Mor-2 Hes ve Regülatör	17.08.2010
6	İmar Planı	Şiran-Bahçeli Köyü	Köy Yerleşme Alanı	25.10.2010
7	İmar Planı	Gümüşhane-Merkez-Geçit Köyü	Konut	23.11.2010
8	İmar Planı	Gümüşhane-Merkez-Akçakale Köyü 2325 parsel	Yurt Binası	17.12.2010
9	İmar Planı	Gümüşhane –Kelkit-Kızılca Köyü	Süt Sığırcılığı İşletmesi	27.12.2010
10	Yapı Ruhsatı	Gümüşhane-Merkez-Kale	Toki Tarım Köy Projesi	25.01.2010
11	Yapı Ruhsatı	Gümüşhane-Merkez-Süle Köyü	Bağ Evi	11.05.2010
12	Yapı Ruhsatı	Gümüşhane-Merkez-Olucak Köyü	Konut	18.05.2010
13	Yapı Ruhsatı	Gümüşhane-Merkez-Gökdere Köyü	Bağ evi	17.06.2010
14	Yapı Ruhsatı	Gümüşhane-Şiran-Seydibaba Köyü	Tomara Kır Kahvesi	26.05.2010
15	Yapı Ruhsatı	Gümüşhane-Şiran-Seydibaba Köyü	Tomara Mesire Yeri WC	15.07.2010
16	Yapı Ruhsatı	Gümüşhane-Merkez-Akçakale Köyü	Konut	26.08.2010
17	Yapı Ruhsatı	Gümüşhane Merkez-Yitirmez Köyü	Konut	06.09.2010
18	Yapı Ruhsatı	Gümüşhane-Kelkit-Aksöğüt Köyü	Konut	30.09.2010
19	Yapı Ruhsatı	Gümüşhane Merkez-Mescitli Köyü	Konut	19.10.2010
20	Yapı Ruhsatı	Gümüşhane Merkez-Pirahmet	Konut	03.11.2010
21	Yapı Ruhsatı	Gümüşhane Merkez- Akçakale Köyü	Öğrenci Yurdu	29.12.2010
22	Yapı Ruhsatı	Gümüşhane Merkez- İkisü Köyü	Dinlenme Tesisi	29.12.2010

23	Yapı Ruhsatı	Gümüşhane Kelkit İlçesi Kızılca Köyü	Süt İşletmesi	29.12.2010
24	Yapı Kullanma İzni	Gümüşhane-Merkez-Süle Köyü	Bağ Evi	14.06.2010
25	Yapı Kullanma İzni	Gümüşhane-Merkez-Yukarıalçılı Köyü	Bağ evi	30.07.2010
26	Yapı Kullanma İzni	Gümüşhane-Kelkit-Gerdekhisar	Bağ evi	11.08.2010
27	Yapı Kullanma İzni	Gümüşhane-Merkez-Kale	Toki-Toplu Konut	23.08.2010
29	Yapı Kullanma İzni	Gümüşhane-Merkez-Kale	Toki-Okul	26.08.2010
30	Yapı Kullanma İzni	Gümüşhane-Merkez- Akçakale Köyü-1982 parsel	Konut	15.12.2010
31	İfraz	Kelkit –Beşdeğirmen Köyü	Köy Tüzel Kişiliği	18.05.2010
32	İfraz	Merkez-Akçakale Köyü 2325 parsel	Göktürk artun	02.11.2010
33	İfraz	Merkez -İkisü Köyü 115 ada 2parsel	Kurtaran Mühendislik	26.07.2010
34	Birleştirme	Merkez-İkisü Köyü 117 ada 6-7 parsel	Kadastro Müdürlüğü	26.07.2010
35	Birleştirme	Merkez-Dölek Köyü 123 ada, 6-9 parsel	Kadastro Müdürlüğü	14.09.2010
36	Birleştirme	Merkez-Akçakale Köyü 2334-2261 parsel	Kadastro Müdürlüğü	05.10.2010
37	Yola Terk	Merkez –Akçakale Köyü 2339 parsel	Göktürk Artun	16.12.2010
38	Halihazır Haritalama	Merkez-Geçit Köyü 130 Ada 36 parsel	Konut	04.02.2010
39	Halihazır Haritalama	Merkez-Harmancık Köyü	Organize Sanayi Bölgesi	26.03.2010
40	Halihazır Haritalama	Torul-Harmancık Köyü 110 ada 3 parsel	İşyeri	12.04.2010
41	Halihazır Haritalama	Kürtün-Ocak Regülatörü ve HES	Hes	03.05.2010
42	Halihazır Haritalama	Kürtün-Özkürtün Fındık Reg. ve HES	HES	10.08.2010
43	Halihazır Haritalama	Kelkit-Kızılca Köyü 22 pafta, 756 parsel	Süt sığırcılığı	31.08.2010
44	Halihazır Haritalama	Merkez-Akçakale Köyü, 27-28 pafta 1935 parsel	Konut	31.08.2010
45	Halihazır Haritalama	Merkez-Akçakale Köyü 27-28 pafta 2325 parsel	Konut	21.10.2010
46	Halihazır Haritalama	Gümüşhane-Kürtün İlçesi Çatalkaya Mah.Göktürk Hes.	HES	25.10.2010

2. 2010 Yılı İçerisinde 11 adet taşınmaz kiraya verilmiştir.

**(Kiraya Verilen Taşınmazlar)**

S.N.	Kullanım Amacı	Taşınmaz bilgileri	Kiraya Alan	Bedeli
------	----------------	--------------------	-------------	--------

1	Kiralama	Merkez Özel İdare İşhanı 48 nolu Büro	Muhtarlar Derneği	85,00-TL
2	Kiralama	Merkez Özel İdare İşhanı 55 nolu Büro	Gümüşhane OSB Müdürlüğü	90,00-TL
3	Kiralama	Karaca Mağarası Kır Kahvesi	Songül ARAZ	1691,00-TL
4	Kiralama	Eski Stadyum Arsası	Orhan TOKGÖZ	1200,00-TL
5	Kiralama	Şiran Dumanoluğu Köyü Okul lojmanı	Alkan KARAKULUKÇU	50,00-TL
6	Kiralama	Merkez Atatürk Kültür Merkezi Sineme İşletmesi Olarak Kiralanması	Ali SATMAK	420,00-TL
7	Kiralama	Merkez-Bağlarbaşı Mah. 270 ada, 1 parseldeki arsa kiralaması	Lokman YILDIRIM	155.00-TL
8	Kiralama	Merkez-Dölek Köyü İlköğretim Okulu	Telekom Müdürlüğü	75.00-TL
9	Kiralama	Merkez-Gökdere Köyü Aş.Mahalle İlköğretim Okulu Lojmanı	Telekom Müdürlüğü	75.00-TL
10	Kiralama	Kelkit-Karaçayır Köyü İlköğretim Okulu Odunluğu	Telekom Müdürlüğü	50.00-TL
11	Kiralama	Arzular Beldesi Kabaköy Mahallesi İlköğretim Okulu Lojmanı	Yalçın Yakut	60.00-TL

3. 2010 yılında 3 adet taşınmaz satışı yapılmıştır.

**(Satılan Taşınmazlar)**

S.N.	Değerlendirme Amacı	Taşınmaz Bilgileri	Satın Alan	Bedeli
1	Satış	Merkez Özel İdare İşhanı 53 nolu büro	Aracılar Derneği	34.050,00-TL
2	Satış	Kelkit Özel İdare Sitesi 33 nolu büro	Muhammet Turhan	16.500,00-TL
3	Satış	Merkez,Arzular Beldesi 1466m2 arsa	Gümüşhane Çimento	35.000,00-TL

4. 2010 yılında 3 adet taşınmaz satın alınmış, 1 adet taşınmazın takası yapılmıştır.

**(Satın Alınan ve Takas Yapılan Taşınmazlar)**

S.N.	Değerlendirme Amacı	Taşınmaz Bilgileri	Satın Alınan	Bedeli
1	Satın Alma	Eski Stadyum Kamulaştırma Bedeli	Av.N.Tuna ÇEBİ	23.688,00-TL

2	Satın Alma	Şiran Karaca Mah. 205 ada 26 parsel(656,71m2) arsa	Orman Genel Müdürlüğü	32.500,00-TL
3	Takas	Kelkit 501 ada 1 parselle, 392 ada 26 parselin takası	Kelkit köylere Hizmet Götürme	35.864,67-TL
4	Satın Alma	Kürtün , Uluköy Mah.252 ada,9 ve 10 parseller(Arsa)	Mahmut Düzgün	39.000,00-TL

5. İmar ve Kentsel İyileştirme Müdürlüğünce 2010 yılında; Karaca mağarası Işıklandırma İşi, Köy Yerleşik Alanı ve Civarı Tespiti İşi, Hane Kapı Numara Levhası alımı işi ihale edilmiştir.

S.NO	İŞİN ADI	YAKLAŞIK MALİYET-TL	SÖZLEŞME BEDELİ-TL	İHALE TÜRÜ
1	Karaca Mağarası Işıklandırması	45.978,40	30.450,00.	Açık İhale
2	Köy Yerleşik alanı ve Civarı Tespiti (48 Köy)	138.755,52	58.250,00	Açık İhale
3	Hane Kapı Numara Levhası Alımı	53.280,00	44.840,00	Açık İhale

6. İmar ve Kentsel İyileştirme Müdürlüğünce 2010 yılında, Köy altyapı projelerini destekleme ödeneği kapsamında 28 köye; köy konağı, kanalizasyon, köy içi düzenleme, mezarlık duvarı yapımı v.b. işler için malzeme yardımı yapılmıştır.

7. Ruhsata tabi olmayan yapılara elektrik aboneliğiyle ilgili İdaremize ulaşan yaklaşık 450 talep dilekçesiyle ilgili tespit yapılarak imar durumu yazısı verilmiştir. Adres ve numaralandırmaya ilişkin yönetmelik kapsamında numaralandırma çalışması yapılmıştır.

8. Köylerde ihalesi yapılan kanalizasyon, parke işlerinde, Kelkit ilçesinde 4 köy ile Şiran ilçesinde 14 köyün kontrollük işlemleri yapılmıştır.

## 9. İdaremiz adına kayıtlı taşınmazların listesi

### İL ÖZEL İDARESİ BİNALARIN LİSTESİ

S.N O	İLÇE	MAH.VEYA KÖY	CİNSİ	ADA	PARSEL	ARSA ALANI(M2)	KULLANIM DURUMU
1	Merkez	HASANBEY	GÜMÜŞ OTEL	23	10	1.706,00	KİRADA
2	Merkez	HASANBEY	ÖZEL İDARE İŞ HANI İŞYERLERİ	36	23	1.075,50	6 ADET İŞYERİNDEN 6 TANESİ KİRADA
3	Merkez	HASANBEY	ÖZEL İDARE HİZMET BİN.	23	3	1.072,00	1. kat kullanımda 2. ve 3. Katları Tedaş Genel Müdürlüğüne Tahsisli
4	Merkez	KARAER	SOĞUK HAVA DEPOSU	95	1	418	KİRADA
5	Merkez	CANCA	ÇİT DÜZÜ LOJ.	424	153	2.047,60	2 ADET LOJMANIN BİRİ KİRADA
6	Merkez	KARAER	ESKİ KARAYOLLARI KONT.BİN.	88	9	1.054,00	KULLANIMDA
7	Merkez	KARAER	VALİ KONAĞI	241	68	3.972,00	KULLANIMDA
8	Merkez	HASANBAY	H.FEHMİ ATAÇ KONAĞI	39	12	1.633,00	KİRADA
9	Merkez	KARŞIYAKA	ÖZDENOĞLU KONAĞI	275	1	759	KİRADA
10	Merkez	ÖZCAN	BALYEMEZ KONAĞI	604	10	3.518,76	KİRADA
11	Merkez	KALE KÖYÜ	ASFALT VE BÜZ ŞANTİYESİ	101	179	164.000,00	KULLANIMDA
12	Merkez	İNÖNÜ MAH.	LOJMANLAR	186	24-25-43	5.899,00	KULLANIMDA
13	Merkez	İNÖNÜ MAH.	ESKİ TOPRAKSU BİNASI	186	26	480	MÜFTÜLÜĞE TAHSİSLİ



14	Merkez	YENİ MAH.	SOSYAL TESİS BİNASI	202	4	8.660,00	KULLANIMDA
15	Merkez	YENİ MAH.	ATÖLYELER	202	2	3.999,00	KULLANIMDA
16	Merkez	YENİ MAH.	MALZEME DEPOLARI	202	3	3.015,00	KULLANIMDA
17	Merkez	YENİ MAH.	DİNAMİTLİK HURDALIK SU DEP.	201	40	7.238,00	KULLANIMDA
18	Köse	YENİ MAH.	HİZMET BİNASI	313	15	1.000,00	KULLANIMDA
19	Köse	YENİ MAH.	KAYMAKAM EVİ	304	10	1.125,33	KULLANIMDA
20	Kelkit	CUMHURİYET MAH.	HİZMET BİNASI	1	80	698	6 adet bürodan 2 tanesi kullanımda
21	Kelkit	KARAÇAYIR KÖYÜ	ŞANTIYE BİNASI			15.870,00	KULLANIMDA
22	Kürtün	ÖZKÜRTÜN	ŞANTIYE BİNASI	127	32	11.860,00	KULLANIMDA
23	Kürtün	A.ULUKÖY	ÖZEL İDARE SİTESİ	111	27	2.151,99	HÜKÜMET KONAĞI OLARAK KULLANIMDA
							3. KATTA 4ADET BÜRO SGK TAHSİSLİ
24	Kürtün	A.ULUKÖY	KAYMAKAM EVİ	185	11	541,18	KULLANIMDA
25	Şiran	KUZULUK MEVKİİ	ŞANTIYE BİNASI	250	2	10.037,00	KULLANIMDA
26	Şiran	KARACA-TEKKE	HİZMET BİNASI	202	7	708,49	3. KAT HALK EĞİTİM MÜD.TAHSİSLİ
							1. KATTA 1 ADET BÜRO KİRADA
							7 ADET LOJMAN KİRADA
27	Torul	TUĞRULBEY	KAYMAKAM EVİ	195	4	1.067,17	KULLANIMDA
28	Torul	KALEDİBİ	SOSYAL TESİS BİNASI	180	3	569,25	ZEMİNDE 1ADET İŞYERİ KİRADA
29	Torul	KALEDİBİ MAH.	ŞANTIYE BİNASI	170	5	4.669,04	KULLANIMDA
30	Torul	Tuğrulbey Mah.	Toki Lojmanları	19	1	1908,48	Kullanımda
31	Torul	CEBELİ KÖYÜ	KARACA MAĞARASI			3.793,34	KIR KAHVESİ OLARAK KİRADA

#### İL ÖZEL İDARESİ ARSALARIN LİSTESİ

S.N O	İLÇE	MAH/ KÖY	CİNSİ	ADA	PARSEL	ARSA ALANI(M2)	KULLANIM DURUMU
1	Merkez	BAĞLARBAŞI	BAHÇE	251	1	4.700,00	GÜMÜŞHANE ÜNİVERSİTESİNE TAHSİSLİ
2	Merkez	BAĞLARBAŞI	ARSA	270	1	841,00	KİRADA
3	Merkez	HASANBEY	GÜMÜŞOTEL BAHÇESİ	23	7	737,00	KİRADA
4	Merkez	HASANBEY	GÜMÜŞ OTEL ARAÇ PARKI	23	2	212	KİRADA
5	Merkez	HASANBEY	H.F.ATAÇ KONAK ARSASI	45	1	934,00	KİRADA
6	Merkez	KARAER	STADYUM	306	3	4.638,64	GENÇLİK SPORA TAHSİSLİ
7	Merkez	KARAER	ARSA STADYUM YANINDA	306	17	52,42	KULLANILMIYOR
8	Merkez	CANCA MAH.	ŞEHİTLİK MSB TAHSİS	441	8	3.280,32	MSB'NA TAHSİSLİ
9	Merkez	BAĞLARBAŞI	ARSA	248	193	104,21	KULLANILMIYOR
10	Şiran	KARACA	KÖY HİZ ŞAN BİNASI	250	2	10.037,00	KULLANIMDA
11	Şiran	Karaca Mah.	Arsa	205	26	656,71	Kullanımda
12	Kürtün	A.ULUKÖY	SİTE ÖNÜ ARSA	201	4,6	414,36	KULLANIMDA
13	Kürtün	A.Uluköy	Arsa	252	9-10	1010,34	Kullanımda
14	TORUL	ÇAKMAKKAYA	ZİGANA DAĞI KAYAK MERKEZİ	115	2	4.828,68	KULLANILMIYOR
15	TORUL	KALEDİBİ	TARIM İL MÜDÜRLÜĞÜ YANI	202	7	251,14	GENÇLİK SPORA TAHSİSLİ

16	TORUL	TUĞRULBEY	ARSA	246	13	695,50	MİLLİ EĞİTİME TAHSİSLİ
17	TORUL	KALEDİBİ	KÖY HİZ ŞAN BİNASI	170	5	4.669,04	KULLANIMDA

## 5/7 - DESTEK HİZMETLERİ MÜDÜRLÜĞÜ 2010 YILI FAALİYET RAPORU

### Araç ve İş Makineleri

## 5/8 - PLAN PROJE MÜDÜRLÜĞÜ 2010 FAALİYET RAPORLARI

### 1/a-İÇME SUYU PROJELERİ

	İLÇESİ	KÖYÜ	ÜNİTESİ	İŞİN NEVİ
1	Merkez	Süle	Merkez	İsale-Kaptaj
2	"	Mescitli	Fırtına	Depo
3	"	Akgedik	Doğankaya-Orta	2 Adet Depo-İsale-Şebeke
4	"	Yağmurdere	Merkez	İsale Onarımı
5	"	Dölek	Merkez	Depo
6	"	Erdemler	Merkez	Şebeke onarım
7	"	Ardıç	Merkez	Şebeke onarım
8	"	Olukdere	Aş.Mahalle	Depo-İsale-Şebeke-Depo Onarımı
9	"	Kurtoğlu	Merkez	İsale
10	"	Gözeler	Cami-Hapencili	2 Adet Depo-İsale-Şebeke
11	"	İncesu	Merkez	Depo-İsale-Şebeke
12	"	Kazantaş	Merkez	Şebeke onarım

13	"	Pirahmet	Merkez	Depo-İsale-Şebeke onarım
14	"	Esenler	Merkez	Depo
15	"	Alçakdere	Yayla	Depo-Şebeke
16	"	Sungurbeyil	Hurşitler	İsale -Şebeke
17	"	Aş.Alıçlı	Merkez	Şebeke onarım
18	"	Söğütağıl	Merkez	Depo
19	"	Tamzı	Merkez	İsale-Şebeke-Depo
20	"	İkisu	Babase	Depo-İsale
21	"	Aslanca	Merkez	Onarım
22	"	Çaltılı	Merkez	Onarım
23	Torul	Kocadal	Dörene	Depo İnşaatı
24	"	Gülaçar	Gorongolar	Depo İnşaatı
25	"	Işık	Çukurlar	Depo İnşaatı
26	"	Kirazlık	Armutlu-Karşı	Depo-İsale-Kaptaj
27	"	Büyük Çit İçmesuyu Tesisi	Merkez-Girefti	İsale-Şebeke
28	"	Gümüştüğ	Balcılar	Depo-İsale-Kaptaj
29	"	Dedeli	Merkez	Depo
30	"	Harmancık	Karel-Molla	Terfil hat-Şebeke-3 Adet Depo
31	"	Yurtköy	Yuk-Aş.Orta Mah.	İsale-Şebeke-Depo
32	"	Cebeli	Merkez	Sondaj
33	"	İnkilap	Yede	Depo
34	"	Zigana	Işıklar	İsale-Şebeke-Depo
35	"	Arılı	Balaya	İsale-Şebeke
36	"	Budak	Sariosman	İsale-Şebeke Onarım
37	"	Herek	Güllü	İsale-Şebeke-Depo
38	"	Yıldız	Merkez-Çamdibi	İsale-Şebeke-2 Adet Depo
39	Şiran	Bahçeli	Merkez	İsale onarım
40	"	Çal	Merkez	Şebeke onarım
41	"	Sarıca	Merkez	Şebeke onarım
42	"	Seydibaba	Merkez Kale	Şebeke -Depo
43	"	Babuş	Merkez	Depo
44	"	Babacan	Merkez	Şebeke onarım-Terfil hat
45	"	Seydibaba	İndören	Depo
46	"	Paşapınarı	Merkez	Depo
47	"	Boğazyayla	Merkez	İsale
48	Köse	Özbeyli	Merkez	Şebeke-İsale onarım
49	"	Altuntaş	Merkez	Şebeke onarım
50	"	Kayadibi	Merkez	İsale onarım
51	"	Yuvacık	Merkez	İsale Onarım
52	Kürtün	Gürgenli	Merkez	İsale onarım
53	"	Kuşluk	Merkez	Depo-İsale-Şebeke Onarım
54	"	Sarıbaba	Merkez	Depo
55	"	Eğrigüney	Merkez	Depo
56	"	Söğüteli	Merkez	İsale-Şebeke Onarım
57	"	Elmalı	Merkez	Depo
58	"	Taşlıca	Çatalkaya	İsale
59	"	Beşir	Güney	İsale-Şebeke

**1/b-2010 EK KÖYDES PROGRAMI KAPSAMINDA PLAN PROJE MÜDÜRLÜĞÜNCE YAPILAN İÇME SUYU PROJELERİ**

	İLÇESİ	KÖYÜ	ÜNİTESİ	İŞİN NEVİ
1	Merkez	Hasköy	Havriya	Depo
2	"	Yaydemir	Merkez	İsale Hattı-Kaptaj
3	"	Yeşildere	Hocagil	Depo-İsale
4	"	Olucak	Merkez	Şebeke

5	"	Alemdar	Merkez	İsale Onarım
6	"	Nazlıçayır	Merkez	Depo
7	"	Aktutan	Bektaşlı	Ek İsale-Şebeke Onarım
8	"	Çalık	Merkez	Ek İsale
9	Torul	Demirkapı	Mustafa Mereği	İsale Hattı
10	"	Tokçam	Merkez	Şebeke Onarım
11	"	Yalınkavak	Kaledibi	Depo
12	"	Kopuz	Merkez	Depo
13	"	Yücebelen	Receptli-Selimli	2 Adet Depo-Şebeke
14	"	Cebeli	Koçaklar	Depo-Şebeke
15	"	Gülaçar	Köklü	Şebeke Onarım-Depo
16	"	Bahçelik	Mezra	Depo
17	"	Arpalı	Dere	Şebeke onarım
18	"	Güvemli	Kirazlı-Mezra	Depo-İsale
19	"	Uğurtaş	Alpullu	Depo-İsale
20	"	Yeşilköy	Kom	Depo-İsale-Şebeke
21	"	Büyük Çit	Emirler	Depo-İsale-Şebeke
22	"	Kocadal	Altıntaşlar	İsale
23	Şiran	Paşapınar	Merkez	Depo
24	"	Başköy	Mahalleleri	5 Adet Depo
25	"	Seydibaba	İndören	Depo
26	"	Babuş	Merkez	İsale-Depo
27	"	Arıtış	Merkez	İsale-Şebeke
28	"	Ardıçlı	Merkez	Drenaj
29	"	Araçköy	Merkez	İsale Şebeke Onarım
30	"	Boğazyayla	Merkez	İsale-Şebeke
31	"	Akbulak	Osmaniye	İsale
32	Kelkit	Çambaşı	Merkez	Depo
33	"	Tütenli	Merkez	Depo
34	"	Ağıl	Merkez	İsale-Şebeke
35	"	Öğütlü	Merkez	İsale
36	"	Başpınar	Merkez	İsale-Şebek-Depo
37	"	Obalar	Merkez	İsale Onarım
38	Kürtün	Çayırçukur	Merkez	İsale-Şebek-Depo(Tahsisde)

Not:Yeni su kaynaklar tahsis aşamasında olup tahsis kararı alındıktan sonra projelendirileceklerdir.

### 1/c-İÇME SUYU TAHSİS AŞAMASINDA OLAN İŞLER

	İLÇESİ	KÖYÜ	ÜNİTESİ	İŞİN NEVİ
1	Torul	İkisü	Bahçecik	İlanda-İtiraz var.
2	"	Bahçecik	Merkez	Etüt Aşamasında
3	"	Alinyayla	Merkez	Ek Su-Tapu Şerhi Bekleniyor.
4	"	Kirazlık	Mezra	İlanda
5	"	Demirkapı	Merkez	Etüt Yapıldı-Tahsis Bekliyor.

### 2-YOL ETÜT VE ORMAN ALANLARI İZİNLERİ

S.NO	İLÇESİ	KÖY VE BAĞLISI	İŞİN NEVİ
1	Merkez	Çamlıköy Kınat mevkii yolu	Yol Etüdü -Orman Alanı İzni
2	"	Pirahmet kelif deresi mevkii yolu	"
3	"	Karamustafa köy güzergah değişikliği yolu	"
4	"	Pirahmet arazi yolu	"
5	"	Çayırardı güzergah değişikliği	"
6	"	Aslanca yol etüdü	Onarım -Proje -Etüt
7	"	Balıca yayla yolu etüdü	Proje -Etüt
8	"	Yağlıdere Kayaüstü mah.yol etüdü	"

9	"	Kocapınar Köyü Arazi Yolu	Yol Etüdü -Orman Alanı İzni
10	"	Alçakdere köy yolu	Onarım Proje-Etüt
11	"	Güngören Limonsuyu Bağ.Yolu	"
12	"	Yitirmez Erikli Mah.Yolu	Proje
13	"	Boğalı köy yolu	Onarım Proje-Etüt
14	"	Gözeler Hasköy Bağ.Yolu	Yol Etüdü -Orman Alanı İzni
15	Torul	Aksüt Kadahor Mah.İçi Yolu	"
16	"	Büyük Çit-K.Çit Bağlantı Yolu	"
17	"	Büyük Çit Emirler Yayla Yolu	"
18	"	İnkilap Mesire Yeri Yolu	"
19	"	Budak Musi Gambat Yolu	Proje-Yol Etüdü-Orman İzni
20	"	Budak Yuk.Ahmetli Yolu	"
21	"	Demirkapı -Gözüören Mah.Yolu	Yol Etüdü-Orman Alanı İzni
22	"	Kirazlık -Küskürme Mezra Yolu	"
23	"	Köstere Dokuzgöze üst mahalle yolu	"
24	"	Yücebelen Muluska Mezire yolu	"
25	"	Yücebelen mezire yolu	"
26	"	Kirazlık Dere-Armutlu Bağ.Yolu	"
27	"	Yalınkavak Keklik Mah.Yolu	"
28	"	Zigana Eskiköy mah.yolu	"
29	"	Yıldız Yayla-Gorgodos bağ.yolu	"
30	"	Demirkapı-Aslanoğlu Mah.Yolu	"
31	"	Köstere Ligoş-Fagön Mevkii Yolu	"
32	"	Yeşilköy Demirciler Mah.Yolu	"
33	"	Aksüt Kıran mevkii yolu	"
34	Kürtün	Bağlama Mezarlık Yolu	"
35	"	Taşlıca Kirazalan Mezra Yolu	Proje-Yol Etüdü-Orman İzni
36	"	Çayırçukur köy yolu	Proje-Yol Etüdü-Orman İzni
37	"	Şendere Mah.Yolu	Proje
38	"	Taşlıca Kertil Mah.Yolu	Yol Etüdü - Orman Alanı İzni
39	"	Yeşilköy Odabaşı Mah.Yolu	Proje-Yol Etüdü-Orman İzni
40	"	Şendere Kırık Mah.Yolu	Yol Etüdü-Orman Alanı İzni
41	"	Çayırçukur Gürgenli Bağ.Yolu	Proje -Yol Etüdü-Orman İzni
42	"	Gürgenli Divrinek Mezra Yolu Devamı	Yol Etüdü
43	"	Damlıköy Çoknak Yayla Yolu	Yol Etüdü-Orman Alanı İzni
44	"	Şendere Mollagil Mah.Yolu	"
45	"	Üçtaş İncelidüzü Mah.Yolu	"
46	Şiran	Alıç Yolbilen Bağlantı Yolu	"
47	"	Boğazyayla yayla yolu	Proje-Yol Etüdü-Orman İzni
48	"	Ozanca-Bolluk Grup Yolu	Proje-Yol Etüdü
49	"	Kozağaç Grup Yolu	Yol Etüdü
50	Kelkit	Eskiyol-Yuk.Özlüce Bağ.Yolu	Yol Etüdü-Orman Alanı İzni

### 3-KANALİZASYON PROJELERİ

S.NO	İLÇESİ	KÖYÜ	İŞİN NEVİ
1	Şiran	Babacan Köyü	Kanalizasyon

### 4- SULAMA TESİS ALANLARI İÇİN ALINAN ORMAN İZİNLERİ

S.NO	İLÇESİ	KÖYÜ	İŞİN NEVİ
1	Merkez	Yeniyol Gölet Alanı	Sulama Tesisi Orman İzni
2	Torul	Dedeli Köyü	"
3	Merkez	Yaydemir Köyü	Sulama Tesisi Mera Alanı İzni

### 5-KÖY İÇİ PARKE-BETON YOL YAPIM PROJELERİ

S.NO	İLÇESİ	KÖYÜ	İŞİN NEVİ
------	--------	------	-----------

1	Şiran	Alıç	Parke
2	"	Gökçeler	"
3	"	Telme	"
4	"	Evren	"
5	"	Alacahan	"
6	"	Kırıntı	"
7	"	Selimiye	"
8	"	Çevrepınar	"
9	"	Kozağaç	"
10	"	Yolbilen	"
11	"	Paşpınarı	"
12	"	Konaklı	"
13	"	Çakırkaya	"
14	"	Akbulak	"
15	"	Seydibaba	"
16	"	Belen	"
17	"	Kavaklıdere	"
18	Torul	Arpalı	Beton Yol

#### **5/9 - HUKUK MÜŞAVİRLİĞİ 2010 YILI FAALİYET RAPORU**

- 1) Kurumumuz tarafından (davacı olarak) açılan dava adedi : 5
- 2) Kurumumuz aleyhine (davalı olarak) açılan dava adedi : 9
- 3) Devam eden davaların 8 'i adli yargıda, 6 'sı ise idari yargıdadır. 2009 yılında açılıp da sonucu kesinleşen dava bulunmamaktadır.

#### **5/10 - YAZI İŞLERİ VE KARARLAR MÜDÜRLÜĞÜ 2010 YILI FAALİYET RAPORU**

2010 yılı içerisinde çeşitli konularda İl Genel Meclisince 134 adet, il encümenince de 52 adet karar alınmıştır.

## **5-Yönetim ve İç Kontrol Sistemi**

### **D-Diğer Hususlar**

## **II-AMAÇ VE HEDEFLER**

### **A-İdarenin Amaç ve Hedefleri**

#### **TEMEL AMAÇ VE HEDEFLER:**

- 1-Yapılan bütün hizmet sunumları Avrupa Birliği standartlarında insanımızın mutluluğuna hizmet edecek amaca yöneliktir.
- 2-Paydaşlara hizmet sunumlarında imkanlar ölçüsünde maliyet paylaşımı yöntemi uygulanmaya çalışılmıştır.
- 3-Demokratik, laik, sosyal hukuk devleti ilkeleri çerçevesinde demokratik devlet yönetimini, sosyal adaleti, değişim ve gelişimi gözeten bir kamu yönetimi yapısının ve işleyişinin oluşturulması, kamu yönetimine, ihtiyaçlara göre esnek ve hızlı bir işleyiş yapısı ile kaliteli mal ve hizmet sunumu anlayışının ve buna ilişkin etkin yöntemlerin yerleştirilmesi temel amaçtır.
- 4-Kamu hizmetlerinin sunumunda vatandaşın memnuniyeti esas alınmak sureti ile hizmet kalitesine ve sonuçlara odaklanarak, kamu yönetiminin etkinliğini ve halk nezdinde güvenilirliğini geliştirmek esas olacaktır.
- 5-Yıllardan beri Türk İnsanı için büyük bir psikolojik ve yapısal problem olan bürokratik engeller azaltılarak insanlarımızı yormayan bir yaklaşım ve metotla hizmet verilmesi.

#### **KURUMSAL AMAÇ VE HEDEFLER:**

- 1-Kurum içinde nitelikli kamu hizmeti sunumu için, performans yönetimi, toplam kalite yönetimi gibi çeşitli çağdaş yönetim tekniklerinden yararlanılması, böylece Gümüşhane İl Özel İdaresi'nde kamu yönetiminin, yeni yaklaşımlardan da faydalanarak toplam yönetim kalitesinin artırılması.
- 2-Gümüşhane İl Özel İdaresi; paydaşların, hizmet alanların ve Gümüşhane kamuoyunun her zaman hizmet memnuniyetinin olduğu bir kurum kimliğine kavuşturulması.
- 3-İl Özel İdaresi birimlerinde nitelikli insan gücünün geliştirilmesine ayrılan kaynakların artırılmasına ve etkin kullanımına özen gösterilmesi.

4-Kurum içerisinde düzenli ve süratli bilgi akışı ile işlemlerde basitliğin sağlanabilmesi ve birimlerde kırtasiyeciliği önleme, evrak, dosyalama ve arşiv sorunlarına köklü çözümler getirmek amacıyla her birimde elektronik bilgi yönetimine önlem verilmesi.

### **YATIRIMLARDA AMAÇ VE HEDEFLER:**

1-İl Özel İdaresince, yatırım alt yapı öncelikleri olan eğitim, sağlık, içme suyu, yol, sulama suyu ve diğer kırsal altyapı yatırımlarına öncelik verilmesi.

2-Yatırımların tahsis önceliklerinin belirlenmesinde mevcut durum envanterlerinden ve İl Özel İdaresi Genel Sekreterliğince yaptırılmış olan geniş katılımlı anket sonuçlarından yararlanılmıştır.

3-Yatırımlarda, modern ve çağdaş dünyanın uyguladığı katılımcılık anlayışı yerleştirilmeye çalışılmıştır.

4-İl Özel idaresince gerçekleştirilecek yatırımların gereklilik öncelikleri belirlenecek; özellikle köylere yönelik hizmetlere ait projelerde, ihtiyaç önceliği, mevcut proje stoku , teknik, ekonomik ve sosyal yapılabirlik kriterleri ve İl Özel İdaresinin bütçe imkanları dikkate alınacaktır. Mevcut kaynaklarının daha verimli kullanımı sağlanmıştır.

5-Köy yerleşim yerlerine götürülecek hizmetlerin daha planlı ve düzenli olması için ilçeler bazında köy bilgi kitapçıkları oluşturulmuştur.

### **EĞİTİM HİZMETLERİNDE AMAÇ VE HEDEFLER:**

1-Gümüşhane ili genelinde eğitim kurumlarının yapısal dönüşüm ve ihtiyaçlarının karşılanmasına yardımcı olunması.

2-Gümüşhane'de eğitimin her kademesinde başarının artırılması çalışmalarına destek verilmesi.

3-Eğitim kalitesini doğrudan etkileyen fiziki altyapı, donanım gibi konularda eğitim kurumları desteklenmesi.

### **SAĞLIK VE SOSYAL HİZMET ÇALIŞMALARINDA AMAÇ VE HEDEFLER:**

1-İl genelinde sağlık hizmetlerinin, eşitlik ve hakkaniyet içinde halkın ihtiyaç ve beklentilerine uygun bir yapıya kavuşturulmasına yapısal destek verilmesi.

2-Sosyal hizmet ve yardım sağlayan kamu kurum ve kuruluşları ile yerel yönetimler ve gönüllü kuruluşlar arasında işbirliği sağlanacaktır.

3-Gümüşhane ili genelinde sağlık kurumlarının yapısal dönüşüm ve ihtiyaçlarının karşılanmasına yardımcı olunacaktır.

4-Sağlık hizmetlerini doğrudan etkileyen fiziki altyapı, donanım gibi konularda destek verilmesi



## **ÇOCUK, GENÇLİK, KADIN VE AİLEYE YÖNELİK HİZMETLERDE AMAÇ VE HEDEFLER:**

- 1-Geleceğin teminatı olan çocuklarımızın beden ve ruh sağlığı düzeylerinin yükseltilmesi ve hayat kalitelerinin iyileştirilmesi için gerekli önlemler alınması yönünde ilgili kurumla işbirliği yapılması.
- 2- Milli ve manevi değerlerin korunmasında ve geliştirilmesinde temel unsur olan aile her bakımdan güçlendirilecek, ekonomik ve sosyal yapıdaki değişime ve gelişmelere uyum sağlamasına yardımcı olacak tedbirler alınacaktır.
- 3-Gençliğin, düşünce ve beden yönünden geliştirilmesini sağlayacak kültür, sanat ve spor faaliyetlerinin desteklenmesi.
- 4-Gençlerin eğitim, sağlık, çalışma hayatı, sosyal güvenlik, istihdam ve serbest zaman değerlendirme kurularındaki sorunlarının tespitine imkan verecek araştırma çalışmaları yapılacak ve bunlara uygun çözüm önerileri geliştirilecektir.
- 5-Kadınların toplumsal konumlarının güçlendirilmesi, etkinlik alanlarının genişletilmesi ve eşit fırsat ve imkanlardan yararlanılmasının sağlanması için eğitim seviyesi yükseltilecek, kalkınma sürecine, iş hayatına ve karar alma mekanizmalarına daha fazla katılımları sağlamak amacıyla yapılan etkinlik ve çalışmalara destek verilmesi
- 6-Kadınların okur-yazarlılığının artırılması amacıyla yapılacak projelere destek verilmesi
- 7-Üniversiteye giremeyen gençlere kısa yoldan beceri kazandırma ve meslek edindirme faaliyetlerini artıracak, bu yöndeki çalışmalar desteklenecektir.
- 8-Belirlenecek kriterler çerçevesinde yoksul ailelere yardım yapılacak, mikro kredi verilecek, bu çerçevede mevcut uygulamalar yeniden gözden geçirilecektir.
- 9-Ailenin gelir sürekliliğinin, sağlık ve eğitim hizmetleri ihtiyacının karşılanması ve aileye sosyal güvenlik ve sosyal yardım sağlanması hususunda gerekli düzenlemeler yapılacaktır.
- 10-Çocuğun bakım ve yetiştirilmesinde ideal ve öncelikli ortamın aile ortamı olduğu ilkesinden hareketle, özürlü çocuklar ve korunmaya muhtaç çocukların ailesi yanında korunup yetişmesini sağlamak üzere aileye yönelik sosyal destek programlarına ağırlık verilecektir.

## **KÜLTÜR VE TURİZM HİZMETLERİNDE AMAÇ VE HEDEFLER:**

- 1-Türk kültürü ve dili araştırmalarına önem ve öncelik verilecektir. Bu kapsamda Gümüşhane'nin bilimsel nitelikli tarihinin yazılması, Gümüşhane mahalli kültürünün araştırılması çalışmalarına destek verilecektir.
- 2-Gümüşhane düşünce tarihinin ortaya çıkarılması için gerekli çalışmalar desteklenecektir.
- 3-Kültür varlıklarımızın korunması için halkın ve kamu görevlilerinin bilinçlendirilmesine yönelik eğitim çalışmaları yaygınlaştırılacaktır.

4-Turizm amaçlı sportif faaliyetlerle, kış turizminin artırılması ve yaygınlaştırılması için gerekli altyapı ve tanıtım faaliyetlerine önem verilecektir.

5-Türk kültür değerlerinin ve mirasının korunması, zenginleştirilmesi ve gelecek nesillere geliştirilerek aktarılması çalışmalarına destek verilecektir.

6-Yok olmakta olan yerel sanat ve zanaatların korunması, sosyal ve ekonomik fayda sağlanması, bunların yozlaştırılmadan yeniden üretimine ve pazarlanmasına yönelik modellerin araştırılması ve bu konuda yerel inisiyatiflerin yönlendirilmesi için projeler geliştirilecektir.

7-Plan döneminde Gümüşhane'ye gelen turist sayısının bir önceki yıllara oranla %100 artırılması için her türlü çalışma desteklenecektir.

8-Karaca mağarasının tanıtım ve alt yapı çalışmalarına hız verilecektir.

9-Plan döneminde turizm potansiyeli olan mağaraların hizmete açılmasına devam ettirilecektir.Bu kapsamda öncelikle Akçakale mağarasının turizme açılması sağlanacaktır.

10-Türkiye'nin en çok yaylasına sahip olan Gümüşhane ilinde yayla turizminin profesyonel boyuta ulaşması için çalışmalar yapılacaktır.

11- Doğal ve kültürel varlıkların bir bütün olarak korunması ve sürekliliğinin sağlanması amacıyla korunması gerekli varlıklara ait çeşitli kişi ve kurumların elinde bulunan bilgi, belge ve görüntülü dokümanın bir araya getirilip muhafaza edilmesi ve kullanıcıların erişimine sunulması çalışmalarına destek verilecektir.

12-Geleneksel Gümüşhane el sanatlarının ve folklorunun korunması, geliştirilmesi ve tanıtılması sağlanacak, bütün sanat faaliyetleri desteklenecektir.

13-Kültür ve sanatta özgün düşünce ve eser üretimi özendirilecek, kültür hayatına katkısı bulunanlar ve sanatçılar desteklenecektir.

14-Gümüşhane'nin karakteristik özelliklerini yansıtan tarihi konakların restorasyon ve turizme kazandırılması çalışmalarına devam edilecektir.

## **TARIM, ORMAN, HAYVANCILIK VE MADENCİLİKTE AMAÇ VE HEDEFLER**

1-Hayvancılığın geliştirilmesine her türlü destek verilecektir.

2-Hayvancılığın öncelikli faaliyet dalı olduğu ilimizde ilgili kuruluşlar tarafından yapılacak mera ıslahına ve mera yönetimi çalışmalarına destek verilecektir.

3-Su ürünlerinde sürdürülebilir üretimin artırılması amacıyla; doğal kaynakların rasyonel kullanımı sağlanacaktır.

4-Gümüşhane ilinde ormansızlaşma, çölleşme, toprak erozyonu, sel, heyelan ve çığ gibi afetleri önlemek amacıyla, ağaçlandırma, erozyon kontrolü, mera ıslahı ve sosyal ormancılık faaliyetlerine destek verilecektir.

5-Kent ormancılığı yaygınlaştırılacak ve plan dönemi içinde bütün ilçelerde birer kent ormanı yapılması çalışmalarına destek verilecektir.

6-Üreticilerin kooperatifleşmesi, şirketleşmesi ve üretici birliklerinin kurulması çalışmalarına devam edilecektir.

7-Flora yapısı zengin olan ilimizde arıcılığın geliştirilmesine her türlü destek verilecektir.

8-Orman köylüsünün kalkındırılması amacıyla her türlü etkinlik desteklenecektir.

9-Tarihe bir maden şehri olarak geçen Gümüşhane’de madencilik sektöründe faaliyet gösteren ve gösterecek kamu ve özel kuruluşların teşviki çalışmalarına devam edilecektir.

10-Gümüşhane’ye özgü meyvelerle ilgili yapılacak geliştirme proje çalışmaları desteklenecektir.

### **İSTİHDAMA YÖNELİK AMAÇ VE HEDEFLER:**

1-Aile işletmeciliğinin geliştirilmesi amacıyla istihdam artırıcı projelerin desteklenmesi sağlanacaktır.

2-İl Özel İdaresi koordinatörlüğünde potansiyeli olan yörelerde, gelir artırıcı, küçük ölçekli yöresel projeler oluşturulacak ve uygulamalar yaygınlaştırılacaktır.

3-Kırsal alanda yaşayan nüfusun gelirini artırmak ve işsizliği azaltmak için yöresel potansiyeli bulunan; turizm, el sanatları, hayvancılık, dokumacılık gibi alanlarda girişimciler desteklenecektir.

4-Bölgesel gelişmenin başarılı ve hızlı bir şekilde sağlanabilmesi için, başta Gümüşhaneli iş adamları olmak üzere yurtiçi kamu ve özel sektör yatırımcıları çeşitli vesilelerle Gümüşhane’de yatırım yapmaya teşvik edilecektir.

5-Gümüşhane için büyük problem olan göçe neden olan sebeplerin bilimsel araştırması sayesinde göçün durdurulması ve geriye dönüşüm projeleri hazırlanacaktır.

6-Beceri kazandırma ve meslek edindirme kurslarının yaygınlaştırılmasına destek verilecektir.

7-Nitelikli elemanların bölgede kalmalarına çalışılacaktır.

8-İnsan kaynaklarının güçlendirilmesi ve özellikle kendi hesabına çalışma potansiyelinin artırılması çalışmalarına destek verilecektir.

### **ÇEVREYE YÖNELİK AMAÇ VE HEDEFLER:**

1-Dönem içinde imkanlar ölçüsünde il çevre düzeni planı çalışmaları başlatılacaktır.

2-Çevre ve kalkınma ile ilgili veri ve bilgi erişim sistemleri oluşturulacak, çevre izleme ve ölçüm altyapısı geliştirilecek, çevre envanterleri, istatistikler ve standartlara yönelik ihtiyaç duyulan düzenlemeler gerçekleştirilecektir.

3-Çevre alanında öncelikli faaliyetler belirlenecek, uygulamada ilgi grupları arasında eşgüdüm sağlanacak ve sorunların çözümünde toplumsal uzlaşmaya önem verilecektir.

4-Tıbbi ve tehlikeli atıklar ile kullanılmış yağ, araç lastiği, pil gibi özel atıkların güvenli şartlarda toplanması, taşınması, bertaraf edilmesi ve denetlenmesi sağlanacaktır.

## **KÖY ALT YAPI ÇALIŞMALARINDA AMAÇ VE HEDEFLER:**

- 1-Gümüşhane ilinin ilçeler bazında köy öncelikleri belirlenerek ilçelere ait envanter çalışmaları yapılacaktır.
- 2-İl Özel İdaresinin sulama hizmetleri programı etkin bir şekilde uygulanacaktır.
- 3-Köy yollarının mevcut ulaşım altyapılarının etkin kullanılmasına ve korunmasına önem verilecek, bakım ve onarım faaliyetleri düzenli olarak ve zamanında yapılacaktır.
- 4-Plan döneminde, köylerimizin standart asfaltlı yol oranı yükseltilecektir.
- 5-Grup köy yollarının standardizasyonunun yükseltilmesi çalışmalarına devam edilecektir.
- 6-Yeraltı ve yerüstü su kaynaklarının kirlenmesinden önce korunması sağlanacak ve atık suların arıtıldıktan sonra tarım ve sanayide kullanılması özendirilecektir.
- 7-Etkili su kullanımı, altyapı tesislerinin ve su kaynaklarının korunması konusunda toplum bilinçlendirilecek ve su israfını önleyici eğitim programlarının yazılı, sözlü ve görsel basında yer alması sağlanacaktır.
- 8-Taşkınları önlemede öncelik derelerin ıslahına verilecektir. İmar planlarında doğal dere yataklarında yapılaşmaya müsaade edilmeyecektir.
- 9-Mevcut proje stoku gözden geçirilerek daha rasyonel ve yürütülebilir bir hale gelecektir.
- 10-Kırsal alanlarda, sosyal altyapı hizmetlerinden şebekeli içme suyu, kanalizasyon ve aratma tesislerinin yaygınlaştırılması ve standartlarının yükseltilmesi çalışmaları sürdürülecektir.Yeterli ve sağlıklı içme suyu olmayan köyler içme suyuna kavuşturulacak, kırsal kanalizasyon şebekeleri çevre sağlığı açısından risk taşıyan yöreler ile turistik yörelerde yaygınlaştırılacaktır.
- 11-Köy altyapı çalışmalarında kullanılan mevcut iş makinelerinden ekonomik ömrünü dolduranların envanterden çıkartılması ve yerine imkanlar ölçüsünde yeni iş makineleri alınarak, gerektiğinde ihtiyaç duyulan konularda hizmet alımına gidilecektir.
- 12- Köy altyapı çalışmalarının daha verimli yürütülebilmesi için personel, iş makineleri araç ve gereçlerin sevk ve idaresinde ilçelere yetki verilmiştir.

## **B-Temel Politikalar ve Öncelikler**

## **C-Diğer Hususlar**

## **III-.FAALİYETLERE İLİŞKİN BİLGİ VE DEĞERLENDİRMELER**

### **A-Mali Bilgiler**

## 1-Bütçe Uygulama Sonuçları

### EKONOMİK SINIFLANDIRMAYA GÖRE BÜTÇE GELİRLERİ TABLOSU

GELİRİN TÜRÜ	MİKTARI (TL)
Teşebbüs ve Mülkiyet Gelirleri	970.662,90
Alınan Bağış ve Yardımlar ile Özel Gelirler	49.247.819,55
Diğer Gelirler	10.141.939,57
<b>TOPLAM</b>	<b>60.360.422,02</b>

### EKONOMİK SINIFLANDIRMAYA GÖRE BÜTÇE GİDERLERİ TABLOSU

GİDERİN TÜRÜ	MİKTARI (TL)
Personel Giderleri	17.716.741,11
Sosyal Güvenlik Kurumuna Devlet Primi Giderleri	3.343.994,40
Mal ve Hizmet Alım Giderleri	12.037.380,09
Faiz Giderleri	107.030,28
Cari Transferler	1.657.080,89
Sermaye Giderleri	22.953.806,48
Sermaye Transferleri	166.153,75
<b>TOPLAM</b>	<b>57.982.187,00</b>

### FONKSİYONEL SINIFLANDIRMAYA GÖRE GİDERLER

AÇIKLAMA	HARCAMA (TL)
Genel Kamu Hizmetleri	28.429.941,78
Savunma Hizmetleri	404.580,80
Kamu Düzeni ve Güvenlik Hizmetleri	75.574,16

Ekonomik İşler ve Hizmetler	16.366.710,18
Çevre Koruma Hizmetleri	504.708,88
Sağlık Hizmetleri	512.901,28
Dinlenme, Kültür ve Din Hizmetleri	3.689.619,56
Eğitim Hizmetleri	7.603.531,89
Sosyal Güvenlik ve Sosyal Yardım Hizmetleri	394.618,47
TOPLAM	57.982.187,00

## 2-Temel Mali Tablolara İlişkin Açıklamalar

2010 mali yılında 57.982.187,00TL bütçe giderimiz, 60.360.422,02 TL bütçe gelirimiz, 4.901.089,67TL banka nakit devrimiz ve 13.203.047,73TL de bütçe ödenek devrimiz olmuştur.

## 3-Mali Denetim Sonuçları

## 4-Diğer Hususlar

## B-Performans Bilgileri

### 1-Faaliyet ve Proje Bilgileri

Faaliyet ve Projenin Adı	Harcama Miktarı (TL)
İl Özel İd. - Valilik Hiz.Akaryakıt ve Yağ alımları	2.697.335,63
İş Makineleri Onarım Giderleri	1.373.284,03

Kamulaştırma ve Satın Alma Giderleri	131.133,67
Köy alt yapı projesini destekleme	30.000,00
İl Çevre Düzeni Planı Yapımı	1.380,00
Köy Yerleşim Alan Tespiti ve Harita Yapımı	56.050,00
Köylere Yardım	390.512,37
Vilayetler Hizmet Birliği Payı	149.615,75
Birliklere ve Şirketlere Katılım Payı	56.222,00
Amatör Spor Kulüplerine Yardım	88.686,09
Mahalli İdare Birliklerine Yardım	183.985,07
Organize Sanayi Katılımı	160.000,00
Asfalt Alım Projesi	984.451,81
Sanat Yapıları(menfez, duvar)	89.272,61
Trafik İşaret ve Levhaları alımı	115.503,34
Patlayıcı Madde Alımları	159.228,12
Kelkit-Erzincan Bölünmüş Devlet Yolu Projesi	6.830.123,56
Merkez Yağlıdere-Olucak Grup Yolu Yapımı	4.160.535,90
Torul Demirkapı-Herek Grup Yolu Yapımı	3.069.559,85
Hizmet Alımları	42.719,68
İlköğretim Okulları Ek Derslik Yapımı	2.535.430,49
Orta Dereceli Okulların Bakım ve Onarım Giderleri	543.490,82
Ağız ve Diş Sağlığı Merkezi Yapımı	140.773,28
Mobese Kamera Alımı	14.985,75
Kültür Merkezi İnşaatı	3.363.735,31
Yerel Yönetimler Spor Tesisleri	170.000,00
Kanalizasyon ve Arıtma Tesisi Yapımı	59.360,52
Çim Biçme Makinesi Alımı	7.788,00
Futbol Sahası Çevre Düzenleme Projesi	18.051,39
Sos. Hiz. Kız Yet.Yurdu İçin Tef. Alımı	13.266,00
Vilayetler Hiz. Bir. Anaokulu Projesi	152.969,22
Karaca Mağarası Onarımı	35.501,19
Acil Yardım Ödeneği	224.796,03
Su Sanitasyon Malz. Alımı	4.894,06
Dumansız Hava Sahası İçin Tant. Malz. Alımı	2.950,00
Yol Yapım-Onarım ve Stabilize Yapım Projesi	115.784,35
Konkasör Tesisi Kurulumu	344.911,00
Gümüşhane-Bayburt Bölünmüş Devlet Yolu	25.596,30
Silajlık Mısır Tohumu Alımı	23.920,00

Zirai Malzeme Alımı	8.430,60
İçme Suyu Tesisi	6.608,00
Arıcılığın Geliştirilmesi	10.300,20
Tarımsal Amaçlı Su Borusu Alımı	201.664,72
Sulama Kanalları yapım ve Onarımı	142.002,75
Gıda Kontrol Numune Aracı Alımı	53.246,56
Köy Altyapı Hizmetleri Projesi	333.168,29
Söğütlü Beldesi 8 Derslikli İ.Ö.O ve 6 Daireli Loj.Yapımı	197.319,97
Şiran Anadolu Lisesi Spor salonu Yapımı	581.000,00
Orta Öğretim ve Kurumları Yapım Giderleri	168.436,14
Kelkit DH Demirbaş ve Lab. Malz. Alımı	131.352,55
Muhtelif Sağlık Tesisleri Onarımları	212.139,79
AÇS Demirbaş ve Lab. Malz. Alımı	1.970,60
Eğitim Tipi Sağlık Ocağı Salon Düzenlemesi	18.821,00
Emniyet Müdürlüğü Lojman Bakım Onarım Giderleri	9.440,00
Merkez İkisu Bölge Trafik Denet. Ş.M.Mevzi imar Plan Projesi	10.561,00
Köse İlçe Em. Amirliği Nezarethane onarımı	8.496,00
Kelkit İlçe Em.Amirliği Nezarethane ve İfade Od. Standartlaşt. Projesi	8.260,00
Emniyet Müd. Bakım Onarım Giderleri	5.009,78
Sadak – Çamur Köyü Yol Düzenlemesi Yapımı	40.000,00
Kültür Merkezine Mak. Teçhizat Alımı	49.297,44
80. Yıl Çocuk Yuvası Mamul Mal Alımı	25.666,50
Merkez Bakım ve Rehab. Merkezine Tef. Alımı	325.044,29
Merkez Sosyal Hiz. Çocuk Evlerine Tef. Alımı	39.850,22

## 2-Performans Sonuçları Tablosu

### 3-Performans Sonuçlarının Değerlendirilmesi

### 4-Performans Bilgi Sisteminin Değerlendirilmesi

### 5-Diğer Hususlar

## IV-KURUMSAL KABİLİYET ve KAPASİTENİN DEĞERLENDİRİLMESİ

### A-Üstünlükler

- 1- Üst Yönetimin ve İdare personellerinin çalışma azmi ve gayreti.
- 2- İl Özel İdaresinin kendi bütçesini yapabilmesi.
- 3- İl Özel İdaresinin kırsal kalkınmada yönlendirici ve koordinatör olması.
- 4- Makine parkının bulunması.
- 5- Geçmişten gelen kurumsal deneyiminin olması.



- 6- İlimizin tarihi ve doğal özellikleri nedeniyle turizm potansiyelinin bulunması.
- 7- İlimizin maden yatakları yönünden zengin olması ve bu alandaki çalışmaların ivme kazanması ile istihdama yönelik çalışmalara destek olacak olması.

### B-Zayıflıklar

- 1- Coğrafi yapının dağlık ve bazı ilçelerdeki yerleşim alanlarının birbirine uzak olması,
- 2- İlin gelir kaynaklarının çok kısıtlı olması,
- 3- Komşu il olan Trabzon'un teşvik yasası kapsamına alınması,
- 4- İlimizde endüstri ve sanayinin gelişmemiş olması buna bağlı olarak işsizliğin olması,
- 5- İlimizde yakın zamanda arama, sondaj ve işletme çalışmalarına başlanılacak maden sahalarında çalışacak insan gücü için konaklama ihtiyacının yetersiz olması,
- 6- Nitelikli personel eksikliği,
- 7- Teknik ve ara teknik eleman yetersizliği,
- 8- Personeller arasındaki ücret dengesizliği,
- 9- Diğer kurum ve kuruluşlarla iletişim ve koordinasyonun yeterince oluşturulamaması ve ortak proje üretilmemesi,
- 10-Kurum personellerine yeterli hizmet içi eğitimlerin verilememesi,

### C-Değerlendirme

## V-ÖNERİ VE TEDBİRLER

İl Özel İdaresinin görev ve sorumlulukları yeni yasal düzenlemelerle tüm ili kapsayacak şekilde genişletilmiştir. Ancak, İller Bankası payı dışında düzenli ve yeterli gelir bulunmayan ilimiz özel idaresinin mali durumu verilen bu görev ve sorumlulukları karşılayacak yeterlilikte değildir. Bu nedenle ilimiz gibi kalkınmada öncelikli illerin görev ve sorumlulukları gereği hizmetlerini yerine getirebilmesi için mutlaka genel bütçe kaynaklarından desteklenmesi gerekmektedir.

İlimizde kış şartlarının ağır geçmesi ve arazinin engebeli olması sonucu doğal afetlere maruz kalmakta, yatırımlara ayrılacak önemli miktarda kaynak karla mücadele veya başka doğal afetlerle mücadeleye ayrılmaktadır. Bu nedenle İl Özel İdarelerinin yatırımlara daha fazla kaynak ayırabilmeleri için mali yapılarının daha da güçlendirilmesi gerekmektedir.

5302 sayılı İl Özel İdaresi Kanunu ile İl Özel İdarelerine Merkezi Yönetim tarafından yürütülmekte olan bir çok kamu hizmeti görevi verilmiştir. Bu çerçevede; İl Çevre Düzeni Planı, Yoksullara Mikro Kredi verilmesi, İmar ve İşyerleri ile İlgili Ruhsatların verilmesi, kalkınma planlarıyla uyumlu Stratejik Planların hazırlanması ve uygulanması gibi ek görevler ve sorumluluklar verilmiştir. Ancak İl Özel İdarelerinde bu konularda uzmanlaşmış, eğitimli yeteri derecede idari personel bulunmamaktadır. Bu konularda uzmanlık isteyen bu tür görev ve sorumlulukların yerine getirilebilmesi için, görevli personelin temel bilgi ve uygulamalar açısından hizmet içi eğitimlerle yeterli seviyeye getirilmesi ve uzman personel görevlendirilmesi gerekmektedir.

5302 sayılı İl Özel İdaresi Kanunu ile birlikte büyük bir değişim ve gelişim sürecindeki ilimiz Özel İdaresinde görev alanı ile ilgili ihtiyaç ve sorunları gidermeye yönelik iyileştirici faaliyetler imkanlar ölçüsünde ve öncelik sırasına uygun olarak yürütülmeye çalışılmaktadır.

İl Özel İdaresinin organları ile çalışanları arasında işbirliği ve dayanışmanın daha üst seviyeye çıkarılması, gerek hizmet sunumunda etkinlik ve verimliliği artıracak, gerekse üretilecek hizmetin kalitesini olumlu yönde etkileyecektir.

Yönetim kavramının özünde bulunan top yekûn başarının olmazsa olmazları olan organlar ve/veya çalışanlar arasında istişare, dayanışma ve yardımlaşma gibi hususlara azami özen gösterilmektedir.