



DÜZCE  
ÜNİVERSİTESİ

*Değer Üreten Üniversite*

2024

DÜZCE ÜNİVERSİTESİ  
PERFORMANS  
PROGRAMI

(NİHAİ)



**2024 YILI**  
**PERFORMANS PROGRAMI RAPORU**  
**(Nihai)**

Strateji Geliştirme Daire Başkanlığı  
Ocak-2024

# İÇİNDEKİLER

<b>I. GENEL BİLGİLER</b>	<b>4</b>
<b>Misyon, Vizyon ve Temel Değerler</b>	<b>4</b>
<b>A. Yetki Görev ve Sorumlulukları</b>	<b>5</b>
<b>B. Teşkilat Yapısı</b>	<b>6</b>
1. Rektör	6
2. Senato	8
3. Üniversite Yönetim Kurulu	8
4. Fakülte Organları	9
5. Enstitü Organları	10
6. Yüksekokul Organları	11
<b>Düzce Üniversitesi Akademik ve İdari Teşkilat Yapısı</b>	<b>13</b>
<b>C. Fiziksel Kaynaklar</b>	<b>14</b>
1. Yerleşke Alanları	15
2. Eğitim Alanları	16
3. Sosyal Alanlar	17
4. Hastane Alanları	20
5. Sosyal Tesis-Lojman Sayısı	20
6. Taşıt Sayısı	20
7. Bilgi ve Teknolojik Kaynaklar	21
8. Kütüphane Kaynakları	21
9. Bilişim Alt Yapısı	22
<b>D. İnsan Kaynakları</b>	<b>23</b>
1. Akademik Personel	23
2. İdari Personel	23
<b>E. Diğer Hususlar</b>	<b>24</b>
1. Öğrenci Sayıları	24
2. Sağlık Hizmetleri	25
<b>II. PERFORMANS BİLGİLERİ</b>	<b>26</b>
<b>A. TEMEL POLİTİKALAR VE ÖNCELİKLERİ</b>	<b>26</b>
<b>B. AMAÇ VE HEDEFLERİ</b>	<b>27</b>
<b>C. PERFORMANS HEDEF VE GÖSTERGELERİ İLE FAALİYETLERİ</b>	<b>30</b>
<b>D. İDARENİN TOPLAM KAYNAK İHTİYACI</b>	<b>71</b>
<b>E. DİĞER HUSUSLAR</b>	<b>73</b>

## SUNUŞ

5018 sayılı Kamu Mali Yönetimi ve Kontrol Kanunu ile kamu idarelerine çok yıllık bütçeleme, stratejik plan ve performans programı gibi yeni bütçe anlayışı getirilmiş olup, Kanunun 9.maddesinde; *"...Kamu idareleri bütçelerini; Kalkınma Planı, Cumhurbaşkanlığı Programı, Orta Vadeli Program, Cumhurbaşkanlığı Yıllık Programı, Stratejik Planları ile program yapısına uyumlu şekilde ve performans esasına dayalı olarak hazırlar."* hükmü yer almaktadır.

5018 sayılı Kamu Mali Yönetimi ve Kontrol Kanunuyla birlikte; kaynakların etkili, ekonomik ve verimli kullanımı, mali saydamlık ve hesap verebilirlik ilkeleri çerçevesinde performans esaslı bütçe sistemi benimsenmiştir. Söz konusu bütçe sistemiyle, plan ve programlarla belirlenen amaç, hedef ve öncelikler ile bütçelerde tahsis edilen kaynakların kullanımı sonucunda elde edilen çıktı ve sonuçların ilişkilendirilmesi; sonuç odaklı bir mali yönetim anlayışının geliştirilmesi, böylece mali saydamlık ve hesap verebilirliğin güçlendirilmesi amaçlanmıştır.

Performans esaslı bütçe sisteminin temel unsurları olarak stratejik plan, performans programı ve faaliyet raporları öngörülmüştür. Bu kapsamda üst politika belgelerinde belirlenen hedef ve öncelikler ile uyumlu olarak beş yıllık hazırlanan stratejik plan, stratejik plan ile bütçeler arasında bağ kuran yıllık performans programları hazırlanarak kamuoyu ile paylaşılmakta ve uygulama sonuçları her yıl faaliyet raporları ile açıklanmaktadır.

Bu sürecin temel bir dokümanı olan performans programı ise, bir kamu idaresinin program dönemine ilişkin performans hedeflerini, bu hedeflere ulaşmak için yürütecekleri faaliyetler ile bunların kaynak ihtiyacını ve performans göstergelerini içeren programı ifade etmektedir. Performans programları aracılığı ile üniversitemizin temel politika hedefleri ile bu hedefleri yaşama geçirecek kaynaklar arasındaki bağ kurulmakta, bu şekilde kaynaklarımızın stratejik önceliklere göre tahsisi ve kullanımı sağlanmaya çalışılmaktadır.

Üniversitemizin 2020-2024 dönemi stratejik planı; Orta Vadeli Programla ilişkili olarak hazırlanarak Cumhurbaşkanlığı Strateji ve Bütçe Başkanlığına sunulmuştur.

5018 sayılı Kanununun 9. ve 41.maddelerine istinaden Cumhurbaşkanlığı Strateji ve Bütçe Başkanlığınca hazırlanan Kamu İdarelerince Hazırlanacak Stratejik Planlar ve Performans Programları İle Faaliyet Raporlarına İlişkin Usul ve Esaslar Hakkında Yönetmelikte belirtilen esaslar doğrultusunda hazırlanan Üniversitemizin 2024 yılı Performans Programında; rehberde belirtilen program, alt program, performans göstergeleri, alt program gösterge hedeflerine ulaşmak için gerçekleştirilecek faaliyetler için 3.844.171.000,00 TL planlanan ödenek yer almaktadır.

Stratejik plan ile bütçe arasındaki ilişki performans programları ile gerçekleştirilmektedir. Bu suretle Üniversitemizin 2024 yılı performans programı; 5 Stratejik Amaç, 5 Program, 9 Alt Program ve 49 Gösterge Hedefinden oluşmakta olup, Üniversitemizin akademik ve idari bütün birimlerinin katkısı ve somut sahiplenmesiyle hayata geçirilecek olan bu programın başarısı Üniversitemiz adına çok daha iyi işler yapmamıza yönelik adımlarımızın devamı olacağına inanmaktayım.

Üniversitemizin 2024 yılı Performans Programı (Nihai), ilgili kurumların ve kamuoyunun bilgisine sunulur.

**Saygılarımla**

**Prof. Dr. Nedim SÖZBİR**  
**Rektör**

## I. GENEL BİLGİLER



### MİSYON

Düzce Üniversitesi; çağdaş ve demokratik bir üniversite olarak; değişim ve gelişime açık, erdemli bilim, meslek, sanat insanları ve liderler yetiştiren; çevre ve sağlık teknolojileri başta olmak üzere bölgesel, ulusal ve uluslararası düzeyde işbirlikleri kuran; yenilikçi, girişimci, spesifik olarak çevre ve sağlık alanlarında evrensel bilgi ve değerler üreten bir üniversitedir.



### VİZYON

Katma değeri yüksek uluslararası bilimsel çalışmalarıyla çevre ve sağlık teknolojileri alanında öncü; nitelikli eğitimi ve ürettiği evrensel değerlerle bölgenin sosyal ve ekonomik kalkınmasına öncülük eden yükseköğretim kurumu olmak.



### TEMEL DEĞERLER

- . Bilimsellik
- . Yenilikçilik
- . Katılımcılık
- . Sürdürülebilirlik
- . İş Birliği
- . Girişimcilik
- . Kurumsal Adalet
- . Etik Değerler
- . Bağlılık
- . Sevgi ve Hoşgörü
- . Toplumsal Duyarlılık
- . Demokratiklik
- . Sürekli Gelişme
- . Şeffaflık

## A. Yetki Görev ve Sorumlulukları

Anayasası'nın 130.maddesinde; "Çağdaş eğitim-öğretim esaslarına dayanan bir düzen içinde milletin ve ülkenin ihtiyaçlarına uygun insan gücü yetiştirmek amacı ile; ortaöğretime dayalı çeşitli düzeylerde eğitim-öğretim, bilimsel araştırma, yayın ve danışmanlık yapmak, ülkeye ve insanlığa hizmet etmek üzere çeşitli birimlerden oluşan kamu tüzel kişiliğine ve bilimsel özerkliğe sahip üniversiteler Devlet tarafından kanunla kurulur..." denilerek yükseköğretim bir kamu hizmeti olarak kabul edilmektedir.

Yükseköğretimle ilgili amaç ve ilkeleri belirlemek ve bütün yükseköğretim kurumlarının ve üst kuruluşlarının teşkilatlanma, işleyiş, görev, yetki ve sorumlulukları ile eğitim-öğretim, araştırma, yayım, öğretim elemanları, öğrenciler ve diğer personel ile ilgili esasları bir bütünlük içinde düzenlemek amacıyla 2547 sayılı Yükseköğretim Kanunu kabul edilmiştir. Bu kanuna göre üniversite; "Bilimsel özerkliğe ve kamu tüzel kişiliğine sahip yüksek düzeyde eğitim-öğretim, bilimsel araştırma, yayım ve danışmanlık yapan; fakülte, enstitü, yüksekokul ve benzeri kuruluş ve birimlerden oluşan bir yükseköğretim kurumudur." şeklinde tarif edilmektedir.

Düzce Üniversitesi; 2547 sayılı kanunun 4.maddesinde belirtilen amaçlar ve 5.maddesinde sayılan ilkeler doğrultusunda faaliyette bulunmak üzere; Yükseköğretim Kurumları Teşkilatı Hakkında 41 sayılı Kanun Hükmünde Kararnamenin değiştirilerek kabulüne dair 2809 sayılı kanun ile 78 ve 190 sayılı Kanun Hükmünde Kararnamelerde değişiklik yapılması hakkındaki 01.03.2006 tarih ve 5467 sayılı Kanunun Ek 58.maddesine göre kurulmuştur.

### **2547 sayılı Kanunun 12. maddesinde belirtilen görevlerimiz;**

- Çağdaş uygarlık ve eğitim - öğretim esaslarına dayanan bir düzen içinde, toplumun ihtiyaçları ve kalkınma planları, ilke ve hedeflerine uygun ve ortaöğretime dayalı çeşitli düzeylerde eğitim-öğretim, bilimsel araştırma, yayım ve danışmanlık yapmak,
- Kendi ihtisas gücü ve maddi kaynaklarını rasyonel, verimli ve ekonomik şekilde kullanarak, milli eğitim politikası ve kalkınma planları ilke ve hedefleri ile Yükseköğretim Kurulu tarafından yapılan plan ve programlar doğrultusunda, ülkenin ihtiyacı olan dallarda ve sayıda insan gücü yetiştirmek,
- Türk toplumunun yaşam düzeyini yükseltici ve kamuoyunu aydınlatıcı bilim verilerini söz, yazı ve diğer araçlarla yaymak,
- Örgün, yaygın, sürekli ve açık eğitim yoluyla toplumun özellikle sanayileşme ve tarımda modernleşme alanlarında eğitilmesini sağlamak,
- Ülkenin bilimsel, kültürel, sosyal ve ekonomik yönlerden ilerlemesini ve gelişmesini ilgilendiren sorunlarını, diğer kuruluşlarla işbirliği yaparak, kamu kuruluşlarına önerilerde bulunmak suretiyle öğretim ve araştırma konusu yapmak, sonuçlarını toplumun yararına sunmak ve kamu kuruluşlarınca istenecek inceleme ve araştırmaları sonuçlandırarak düşüncelerini ve önerilerini bildirmek,
- Eğitim - öğretim seferberliği içinde, örgün, yaygın, sürekli ve açık eğitim hizmetini üstlenen kurumlara katkıda bulunacak önlemleri almak,
- Yörelerindeki tarım ve sanayinin gelişmesine, ihtiyaçlarına uygun meslek elemanlarının yetişmesine ve bilgilerinin gelişmesine katkıda bulunmak, sanayi, tarım ve sağlık hizmetleri ile diğer hizmetlerde modernleşmeyi, üretimde artışı sağlayacak çalışma ve programlar yapmak, uygulamak ve yapılmalara katılmak, bununla ilgili kurumlarla işbirliği yapmak ve çevre sorunlarına çözüm getirici önerilerde bulunmak,
- Eğitim teknolojisini üretmek, geliştirmek, kullanmak, yaygınlaştırmak, Yükseköğretimin uygulamalı yapılmasına ait eğitim - öğretim esaslarını geliştirmek, döner sermaye işletmelerini kurmak, verimli çalıştırmak ve bu faaliyetlerin geliştirilmesine ilişkin gerekli düzenlemeleri yapmak.

## B. Teşkilat Yapısı

Devlet Üniversitelerinde Rektör, Yükseköğretim Kurulu tarafından önerilecek, profesör olarak görev yapmış üç aday arasından Cumhurbaşkanınca atanır. Bir aylık sürede önerilenlerden birisinin atanmaması ve Yükseköğretim Kurulu tarafından, iki hafta içinde yeni adaylar gösterilmemesi halinde Cumhurbaşkanınca doğrudan atama yapılır. Rektörün görev süresi 4 yıldır. Süresi sona erenler aynı yöntemle yeniden atanabilirler. Ancak aynı Devlet üniversitesinde iki dönemden fazla rektörlük yapılamaz. Rektör, üniversite veya yüksek teknoloji enstitüsü tüzel kişiliğini temsil eder. Vakıflarca kurulan üniversitelerde rektör, mütevelli heyetinin Yükseköğretim Kuruluna teklifi ve Yükseköğretim Kurulunun olumlu görüşü üzerine Cumhurbaşkanı tarafından atanır.”

Rektörlerin yaş haddi 67 yaştır. Ancak rektör olarak atanmış olanlarda görev süreleri bitinceye kadar yaş haddi aranmaz.

### 1. Rektör

Devlet ve vakıf üniversitelerine rektör, Cumhurbaşkanınca atanır. Vakıflarca kurulan üniversitelerde rektör ataması, mütevelli heyetinin teklifi üzerine yapılır. Rektör, üniversite veya yüksek teknoloji enstitüsü tüzel kişiliğini temsil eder.

Rektörlerin yaş haddi 67 yaştır. Ancak rektör olarak atanmış olanlarda görev süreleri bitinceye kadar yaş haddi aranmaz.

### Görev Yetki ve Sorumlulukları;

- Üniversite kurullarına başkanlık etmek, Yükseköğretim Üst Kuruluşlarının kararlarını uygulamak, üniversite kurullarının önerilerini inceleyerek karara bağlamak ve üniversiteye bağlı kuruluşlar arasında düzenli çalışmayı sağlamak,
- Her eğitim-öğretim yılı sonunda ve gerektiğinde üniversitesinin eğitim-öğretim, bilimsel araştırma ve yayım faaliyetleri hakkında Üniversitelerarası Kurula bilgi vermek,
- Üniversitenin yatırım programlarını, bütçesini ve kadro ihtiyaçlarını, bağlı birimlerinin ve üniversite yönetim kurulu ile senatonun görüş ve önerilerini aldıktan sonra hazırlamak ve Yükseköğretim Kuruluna sunmak,
- Gerekli gördüğü hallerde, üniversiteyi oluşturan kuruluş ve birimlerde görevli öğretim elemanlarının ve diğer personelin görev yerlerini değiştirmek veya bunlara yeni görevler vermek,
- Üniversitenin birimleri ve her düzeydeki personeli üzerinde genel gözetim ve denetim görevini yapmak,
- Bu kanun ile kendisine verilen diğer görevleri yapmaktır.

Ayrıca Üniversitemiz mali kaynaklarının plan, program, bütçe ilişkisini kuracak şekilde etkin, ekonomik ve verimli kullanımına yönelik olarak 5018 sayılı Kamu Mali Yönetim ve Kontrol Kanunu kapsamında üst yönetici sıfatı ile Rektöre verilen temel görev ve sorumluluklar aşağıda yer alan kutularda süreçler çerçevesinde belirtilmiştir.

## STRATEJİK PLAN

- Üniversitenin Stratejik Plan hazırlık çalışmalarının başladığını iç genelge ile duyurur,
- Üniversitenin misyon ve vizyonu ile stratejik amaç ve hedeflerin belirlendiği Stratejik Planı onaylar.

## BÜTÇE VE PERFORMANS PROGRAMI

- Üniversitenin çok yıllık bütçesini, Ülkenin kalkınma planı, yıllık programları ile Üniversitenin Stratejik Plan, Performans Programı ve hizmet gereklerine uygun olarak hazırlanmasını sağlar ve uygulanmasını izler,
- Üniversite çok yıllık bütçe teklifini Cumhurbaşkanlığı Strateji ve Bütçe Başkanlığına, gönderilmek üzere Milli Eğitim Bakanı ile birlikte imzalar,
- Üniversitenin Performans Programını Cumhurbaşkanlığı Strateji ve Bütçe Başkanlığına, Milli Eğitim Bakanlığına ve ilgili kuruluşlara gönderilmek üzere imzalar,
- Üniversitenin harcama birimlerine tahsis edilen ödeneklerin aylık ve üç aylık harcama tutarlarını gösteren ve yıllık olarak hazırlanan ayrıntılı finansman programını onaylar,
- 5018 sayılı Kanun ve Merkezi Yönetim Bütçe Kanunu uyarınca, Üniversite bütçesi içinde yapılacak aktarma ve eklemeleri onaylar,
- Üniversite bütçesinden açılmış akreditiflere ilişkin ertesi yıla devredilen kredi artıklarının karşılığını bütçenin ilgili tertibine ödenek kaydedilmesini onaylar,
- Üniversite bütçesinin gelirli ödenek kaydı, gelir fazlası karşılığı ödenek kaydı ve likit karşılığı ödenek kaydı işlemlerinin gerçekleştirilmesini sağlar,
- 5018 sayılı Kanununun 40.maddesi gereğince bağış ve yardımların ödenek kaydedilmesini onaylar.

## İÇ KONTROL

- Üniversitemizde yürütülen mali karar ve işlemlerin Ön mali kontrole tabi tutulmasına yönelik Strateji Geliştirme Daire Başkanlığınca yapılacak düzenlemeleri onaylar,
- İç denetim birimi tarafından hazırlanan denetim programını onaylar,
- İç denetçiler tarafından hazırlanarak sunulan denetim raporlarını değerlendirmek suretiyle, gereği için Strateji Geliştirme Daire Başkanlığına ve ilgili birimlere göndererek, yapılan işlem sonuçlarını iki ay içinde İç Denetim Koordinasyon Kuruluna bildirir.

## FAALİYET RAPORU

- Üniversite İdare Faaliyet Raporunun düzenlenmesini ve kamuoyuna açıklanmasını sağlar,
- İç kontrol güvence beyanını düzenleyerek idare Faaliyet Raporuna eklenmesini sağlar,



- Rektör, çalışmalarında kendisine yardım etmek üzere, üniversitesinin aylıklı profesörleri arasından en çok üç kişiyi rektör yardımcısı olarak seçer. Ancak, merkezi açık öğretim yapmakla görevli üniversitelerde, gerekli hallerde rektör tarafından beş rektör yardımcısı seçilebilir.

- Rektör yardımcıları, rektör tarafından atanır.

- Rektör, görevi başında olmadığı zaman yardımcılarından birisini yerine vekil bırakır.

- Rektör görevi başından iki haftadan fazla uzaklaştığında Yükseköğretim Kuruluna bilgi verir. Göreve vekâlet altı aydan fazla sürerse yeni bir rektör atanır.

## 2. Senato

Rektörün başkanlığında, rektör yardımcıları, dekanlar ve her fakülteden fakülte kurullarınca üç yıl için seçilecek birer öğretim üyesi ile rektörlüğe bağlı enstitü ve yüksekokul müdürlerinden oluşur. Senato, üniversitenin akademik organı olarak işlev görür. Bu kapsamda üniversitenin eğitim - öğretim, bilimsel araştırma ve yayım faaliyetlerinin esasları hakkında karar almak ve Üniversite Yönetim Kuruluna üye seçmek temel görevleri arasındadır.

### Senatonun Görevleri

- Üniversitenin eğitim-öğretim, bilimsel araştırma ve yayım faaliyetlerinin esasları hakkında karar almak,

- Üniversitenin bütününe ilgilendiren kanun ve yönetmelik taslaklarını hazırlamak veya görüş bildirmek,

- Rektörün onayın dan sonra Resmi Gazete' de yayımlanarak yürürlüğe girecek olan üniversite veya üniversitenin birimleri ile ilgili yönetmelikleri hazırlamak,

- Üniversitenin yıllık eğitim-öğretim programını ve takvimini inceleyerek karara bağlamak,

- Bir sınava bağlı olmayan fahri akademik unvanlar vermek ve fakülte kurullarının bu konudaki önerilerini karara bağlamak,

- Fakülte kurulları ile rektörlüğe bağlı enstitü ve yüksekokul kurullarının kararlarına yapılacak itirazları inceleyerek karara bağlamak,

- Üniversite yönetim kuruluna üye seçmek, Bu kanunla kendisine verilen diğer görevleri yapmaktır.

## 3. Üniversite Yönetim Kurulu

Rektörün başkanlığında dekanlardan, üniversiteye bağlı değişik öğretim birim ve alanlarını temsil edecek şekilde senato tarafınca dört yıl için seçilecek üç profesörden oluşur. Üniversite Yönetim Kurulu idari faaliyetlerde Rektöre yardımcı bir organ olarak işlev görmektedir.

- Üniversite yönetim kurulu idari faaliyetlerde rektöre yardımcı bir organ olup aşağıdaki görevleri yapar,

- Yükseköğretim üst kuruluşları ile senato kararlarının uygulanmasında belirlenen plan ve programlar doğrultusunda rektöre yardım etmek,

- Faaliyet plan ve programlarının uygulanmasını sağlamak; üniversiteye bağlı birimlerin önerilerini dikkate alarak yatırım programını, bütçe tasarısı taslağını incelemek ve kendi önerileri ile birlikte rektörlüğe sunmak,

- Üniversite yönetimi ile ilgili rektörün getireceği konularda karar almak,

- Fakülte, enstitü ve yüksekokul yönetim kurullarının kararlarına yapılacak itirazları inceleyerek kesin karara bağlamak,

- Bu kanun ile kendisine verilen diğer görevleri yapmaktır.

Fakülte, Enstitü ve Yüksekokul düzeyinde yönetim organları aşağıdaki gibidir:

#### 4. Fakülte Organları

Dekan, Fakülte Kurulu ve Fakülte Yönetim Kurulundan oluşur.

##### **Dekan:**

- Fakültenin ve birimlerinin temsilcisi olan dekan, rektörün önereceği, üniversite içinde veya dışında üç profesör arasından Yükseköğretim Kurulunca üç yıl süre ile seçilir ve normal usul ile atanır, süresi biten dekan yeniden atanabilir,

- Dekan kendisine çalışmalarında yardımcı olmak üzere fakültenin aylıklı öğretim üyeleri arasından en çok iki kişiyi dekan yardımcısı olarak seçer,

- Merkezi açık öğretim yapmakla görevli üniversitelerde, gerekli hallerde açık öğretim yapmakla görevli fakültenin dekanı tarafından dört dekan yardımcısı seçilebilir,

- Dekan yardımcıları, dekanca en çok üç yıl için atanır,

- Dekana, görevi başında olmadığı zaman yardımcılarından biri vekâlet eder. Göreve vekâlet altı aydan fazla sürerse yeni bir dekan atanır.

##### **Dekanın Görev, yetki ve sorumlulukları:**

- Fakülte kurullarına başkanlık etmek, fakülte kurullarının kararlarını uygulamak ve fakülte birimleri arasında düzenli çalışmayı sağlamak,

- Her öğretim yılı sonunda ve istendiğinde fakültenin genel durumu ve işleyişi hakkında rektöre rapor vermek,

- Fakültenin ödenek ve kadro ihtiyaçlarını gerekçesi ile birlikte rektörlüğe bildirmek, fakülte bütçesi ile ilgili fakülte yönetim kurulunun da görüşünü aldıktan sonra rektörlüğe sunmak,

- Fakültenin birimleri ve her düzeydeki personel üzerinde genel gözetim ve denetim görevini yapmak,

- Bu kanun ile kendisine verilen diğer görevleri yapmaktır.

Fakültenin ve bağlı birimlerinin öğretim kapasitesinin rasyonel bir şekilde kullanılmasında ve geliştirilmesinde gerektiği zaman güvenlik önlemlerinin alınmasında, öğrencilerin gerekli sosyal hizmetlerinin sağlanmasında, eğitim-öğretim bilimsel araştırma ve yayım faaliyetlerinin düzenli bir şekilde yürütülmesinde, bütün faaliyetlerin gözetim ve denetiminin yapılmasında, takip ve kontrol edilmesinde ve sonuçlarının alınmasında rektöre karşı birinci derecede sorumludur.

##### **Fakülte Kurulu**

##### **Kuruluş ve işleyişi:**

- Fakülte kurulu, dekanın başkanlığında fakülteye bağlı bölümlerin başkanları ile varsa fakülteye bağlı enstitü ve yüksekokul müdürlerinden ve üç yıl için fakülte'deki profesörlerin kendi aralarından seçecekleri üç doçentlerin kendi aralarından seçecekleri iki, yardımcı doçentlerin kendi aralarından seçecekleri bir öğretim üyesinden oluşur.

- Fakülte kurulu normal olarak her yarıyıl başında ve sonunda toplanır.

#### **Fakülte Kurulunun Görevleri:**

- Fakültenin, eğitim-öğretim, bilimsel araştırma ve yayım faaliyetleri ve bu faaliyetlerle ilgili esasları, plan, program ve eğitim-öğretim takvimini kararlaştırmak,
- Fakülte yönetim kuruluna üye seçmek,
- Bu kanunla verilen diğer görevleri yapmaktır.

#### **Fakülte Yönetim Kurulu**

##### **Kuruluş ve İşleyişi:**

- Fakülte yönetim kurulu, dekanın başkanlığında fakülte kurulunun üç yıl için seçeceği üç profesör, iki doçent ve bir yardımcı doçentten oluşur.
- Fakülte yönetim kurulu dekanın çağrısı üzerine toplanır.
- Yönetim kurulu gerekli gördüğü hallerde geçici çalışma grupları, eğitim-öğretim koordinatörlükleri kurabilir ve bunların görevlerini düzenler.

##### **Fakülte Yönetim Kurulunun Görevleri:**

- Fakülte kurulunun kararları ile tespit ettiği esasların uygulanmasında dekana yardım etmek,
- Fakültenin eğitim-öğretim, plan ve programları ile takviminin uygulanmasını sağlamak,
- Fakültenin yatırım, program ve bütçe tasarısını hazırlamak,
- Dekanın fakülte yönetimi ile ilgili getireceği bütün işlerde karar almak,
- Öğrencilerin kabulü, ders intibakları ve çıkarılmaları ile eğitim-öğretim ve sınavlara ait işlemleri hakkında karar vermek,
- Bu kanunla verilen diğer görevleri yapmaktır.

##### **Fakülte İdari Teşkilat ve Görevleri:**

- Fakülte idari teşkilatı, fakülte sekreteri ile sekreterlik bürosunda ve ihtiyaca göre kurulacak öğrenci işleri, personel, kütüphane, mali işler, yayın ve destek hizmetleri biriminden oluşur,
- Bir fakültede 1.fıkra sayılan birimlerin kurulmasına ilgili üniversitenin önerisi üzerine Yükseköğretim Kurulunca karar verilir,
- Fakülte sekreteri ile sekreterlik bürosu ve varsa bağlı birimler, fakültenin idari hizmetlerinin yürütülmesinden sorumludur.

## **5. Enstitü Organları**

Enstitü Müdürü, Enstitü Kurulu ve Enstitü Yönetim Kurulundan oluşur.

- Üç yıl için ilgili fakülte dekanının önerisi üzerine rektör tarafından atanır. Rektörlüğe bağlı enstitüler de bu atama doğrudan rektör tarafından yapılır, süresi biten müdür tekrar atanabilir,

- Müdürün, enstitüde görevli aylıklı öğretim elemanları arasından üç yıl için atayacağı en çok iki yardımcısı bulunur,
- Müdüre vekâlet etme veya müdürlüğün boşalması hallerinde yapılacak işlem, dekanlarda olduğu gibidir,
- Enstitü müdürü, bu kanun ile dekanlara verilmiş olan görevleri enstitü bakımından yerine getirir,
- Enstitü kurulu müdürün başkanlığında, müdür yardımcıları ve enstitüyü oluşturan ana bilim dalı başkanlarından oluşur,
- Enstitü yönetim kurulu, müdürün başkanlığın da müdür yardımcıları müdürce gösterilecek altı aday arasından enstitü kurulu tarafından üç yıl için seçilecek üç öğretim üyesinden oluşur,
- Enstitü kurulu ve enstitü yönetim kurulu, bu kanunla fakülte kurulu ve fakülte yönetim kuruluna verilmiş görevleri enstitü bakımından yerine getirirler.

## 6. Yüksekokul Organları

Yüksekokul Müdürü, Yüksekokul Kurulu ve Yüksekokul Yönetim Kurulundan oluşur.

- Üç yıl için ilgili fakülte dekanının önerisi üzerine rektör tarafından atanır, rektörlüğe bağlı yüksekokullarda bu atama doğrudan rektör tarafından yapılır. Süresi biten müdür tekrar atanabilir,
- Müdürün okulda görevli aylıklı öğretim elemanları arasından üç yıl için atayacağı en çok iki yardımcısı bulunur,
- Müdüre vekâlet etme veya müdürlüğün boşalması hallerinde yapılacak işlem, dekanlarda olduğu gibidir,
- Yüksekokul müdürü bu kanun ile dekanlara verilmiş olan görevleri yüksekokul bakımından yerine getirir.

### Yüksekokul Kurulu:

- Müdürün başkanlığında, müdür yardımcıları ve okulu oluşturan bölüm veya ana bilim dalı başkanlarından oluşur.

### Yüksekokul Yönetim Kurulu:

- Müdürün başkanlığında, müdür yardımcıları ile müdürce gösterilecek altı aday arasından yüksekokul kurulu tarafından üç yıl için seçilecek üç öğretim üyesinden oluşur.
- Yüksekokul kurulu ve yüksekokul yönetim kurulu bu kanunla fakülte kurulu ve fakülte yönetim kuruluna verilmiş görevleri yüksekokul bakımından yerine getirir.

### Yüksekokul İdari Teşkilatı ve Görevleri:

- Yüksekokul idari teşkilatı, yüksekokul sekreteri ile sekreterlik bürosunda ve ihtiyaca göre kurulacak öğrenci işleri, personel, kütüphane, mali işler ve destek hizmetler biriminden oluşur,
- Bir yüksekokulda 1. fıkrada sayılan birimlerin kurulmasına, ilgili üniversitenin önerisi üzerine Yükseköğretim Kurulunca karar verilir,
- Yüksekokul sekreteri ile sekreterlik bürosu ve varsa bağlı birimler, yüksekokulun idari hizmetlerinin yürütülmesinden sorumludurlar.

**Bölüm:**

Bir fakülte ya da yüksekokulda, aynı veya benzer nitelikte eğitim-öğretim yapan birden fazla bölüm bulunamaz.

Bölüm, bölüm başkanı tarafından yönetilir.

**Bölüm Başkanı:**

Bölümün aylıklı profesörleri, bulunmadığı takdirde doçentleri, doçent de bulunmadığı takdirde yardımcı doçentler arasından fakültelerde dekanca, fakülteye bağlı yüksekokullarda müdürün önerisi üzerine dekanca, rektörlüğe bağlı yüksekokullarda müdürün önerisi üzerine rektörce üç yıl için atanır. Süresi biten başkan tekrar atanabilir,

Bölüm başkanı, görevi başında bulunamayacağı süreler için öğretim üyelerinden birini vekil olarak bırakır,

Herhangi bir nedenle altı aydan fazla ayrılmalarda, kalan süreyi tamamlamak üzere aynı yöntemle yeni bir bölüm başkanı atanır,

Bölüm başkanı bölümün her düzeyde eğitim-öğretim ve araştırmalarından ve bölüme ait her türlü faaliyetin düzenli ve verimli bir şekilde yürütülmesinden sorumludur.

**Bölüm İdari Teşkilatı ve Görevleri**

- Bölüm idari teşkilatı bir büro şefinin yönetiminde yeter sayıda personelden oluşur.
- Bölüm bürosu, bölümün yazı, evrak ve benzeri işleri bölüm başkanının emirlerine göre yerine getirir.

Rektörlük idari yönetim örgütünün başında bir genel sekreter ve genel sekretere bağlı genel sekreter yardımcısı, daire başkanları, müdürler, hukuk müşavirleri, uzmanlar, 657 sayılı Devlet Memurları Kanununa tabi memurlar ve diğer görevliler bulunmaktadır.

Genel sekreter, üniversite idari teşkilatının başıdır ve bu teşkilatın çalışmasından, rektöre karşı sorumludur.

Genel sekreter, üniversite idari teşkilatının başı olarak yapacağı görevler dışında, kendisine bağlı birimler aracılığı ile görevleri yerine getirir.

Fakülte ve yüksekokullar bölüm, anabilim dalı ve bilim dalı olarak, enstitüler ise Fakülte ve lisans eğitimi veren Yüksekokullardaki anabilim dalları olarak yapılırlar.

Her fakültede dekana bağlı ve fakülte idari örgütünün başında bir fakülte sekreteri, enstitü veya yüksekokullarda ise müdüre bağlı yüksekokul sekreteri bulunur.

Üniversitemizin Akademik ve İdari Teşkilat Şeması aşağıda yer almaktadır.

# REKTÖR

## SENATO

## YÖNETİM KURULU (Disiplin Kurulu)

### İÇ DENETİM BİRİMİ

### REKTÖR YARDIMCILARI

### GENEL SEKRETERLİK

### İDARİ BİRİMLER

Bilgi İşlem Daire Başkanlığı  
İdari ve Mali İşler Daire Başkanlığı  
Kütüphane ve Dokümantasyon Daire Başkanlığı  
Öğrenci İşleri Daire Başkanlığı  
Personel Daire Başkanlığı  
Sağlık Kültür ve Spor Daire Başkanlığı  
Strateji Geliştirme Daire Başkanlığı  
Yapı İşleri ve Teknik Daire Başkanlığı  
Hukuk Müşavirliği  
Döner Sermaye İşletme Müdürlüğü  
Afet ve Acil Durum Arama-Kurtarma Birimi

### FAKÜLTELER

Akçakoca Bey Siyasal Bilgiler Fakültesi  
Eczacılık Fakültesi  
Eğitim Fakültesi  
Fen Edebiyat Fakültesi  
İlahiyat Fakültesi  
İşletme Fakültesi  
Mühendislik Fakültesi  
Orman Fakültesi  
Sağlık Bilimleri Fakültesi  
Sanat Tasarım ve Mimarlık Fakültesi  
Spor Bilimleri Fakültesi  
Tıp Fakültesi  
Ziraat Fakültesi

### ENSTİTÜLER

Lisansüstü Eğitim  
Enstitüsü

### YÜKSEKOKULLAR

Akçakoca Turizm  
İşletmeciliği ve Otelcilik  
Yüksekokulu  
Hakime Erciyas Yabancı  
Diller Yüksekokulu

### MESLEK YÜKSEKOKULLARI

Akçakoca Meslek Yüksekokulu  
Çilimli Meslek Yüksekokulu  
Dr. Engin Pak Cumayeri Meslek Yüksekokulu  
Düzce Meslek Yüksekokulu  
Gölyaka Meslek Yüksekokulu  
Gümüşova Meslek Yüksekokulu  
Kaynaşlı Meslek Yüksekokulu  
Ormancılık Meslek Yüksekokulu  
Sağlık Hizmetleri Meslek Yüksekokulu  
Sosyal Bilimler Meslek Yüksekokulu

### BÖLÜM BAŞKANLIKLARI

Atatürk İlkeleri ve İnkılap Tarihi Bölümü  
Türk Dili Bölümü

### REKTÖRLÜĞE BAĞLI BİRİMLER

Kurullar  
Koordinatörlükler  
Uygulama ve Araştırma Merkezleri

### C. Fiziksel Kaynaklar

Üniversitemiz 2006 yılında kurulmuş olmasına rağmen hızlı bir gelişme sağlayarak büyümeye devam etmektedir. Üniversitemizin Düzce merkez ve çevre ilçelerinde 9 (dokuz) adet yerleşkesi bulunmaktadır. Bunlar:

Üniversitemiz Konuralp Yerleşkesinde Rektörlük, Tıp Fakültesi, Eczacılık Fakültesi, Mühendislik Fakültesi, İşletme Fakültesi, Fen-Edebiyat Fakültesi, Orman Fakültesi, İlahiyat Fakültesi, Eğitim Fakültesi, Spor Bilimleri Fakültesi, Sağlık Bilimleri Fakültesi, Lisansüstü Eğitim Enstitüsü, Hakime Erciyas Yabancı Diller Yüksekokulu, Sağlık Hizmetleri Meslek Yüksekokulu, Ormancılık Meslek Yüksekokulu, Sağlık Uygulama ve Araştırma Merkezi (Hastane), Merkezi Derslikler, Sosyal Tesisler, Kapalı Spor Salonu, Kapalı Yüzme Havuzu, Açık Spor Alanları, Tribünlü Futbol Sahası, Isı Merkezi, Lojmanlar (36 adet), Merkezi Araştırma Laboratuvarı (DÜBİT), Deney Hayvanları Uygulama ve Araştırma Merkezi (DÜHAM), Geleneksel ve Tamamlayıcı Tıp (GTT) Uygulama ve Araştırma Merkezi (DÜGETAM), Tarımsal Atıkların Endüstriye Geri Kazanımı Uygulama ve Araştırma Merkezi (DÜTAGAM), Kreş ve Teknopark Yeni Kuluçka ve Yönetim Merkezi hizmet vermektedir.

Üniversitemiz Üskübü Yerleşkesinde; Ziraat Fakültesi ile Sanat, Tasarım ve Mimarlık Fakültesi eğitim-öğretim hizmeti vermektedir.

Üniversitemiz Düzce Yerleşkesinde; Düzce Meslek Yüksekokulu ve Sosyal Bilimler Meslek Yüksekokulu eğitim-öğretim hizmeti vermektedir.

Üniversitemiz Akçakoca Yerleşkesinde; Akçakoca Bey Siyasal Bilgiler Fakültesi, Akçakoca Turizm İşletmeciliği ve Otelcilik Yüksekokulu ile Akçakoca Meslek Yüksekokulu eğitim-öğretim hizmeti vermektedir.

Çilimli, Gölyaka, Gümüşova, Cumayeri ve Kaynaşlı yerleşkelerinde Meslek Yüksekokullarımız eğitim-öğretim hizmeti vermektedir.

Yığılca'da ise Düzce Üniversitesi Arıcılık Geliştirme Eğitim Merkezi (DAGEM) bulunmaktadır. Ayrıca bu ilçede 2016-2017 eğitim öğretim döneminde Düzce Meslek Yüksekokulu Arıcılık programı açılarak öğrenci alımı gerçekleşmiş olup, halen eğitim-öğretim faaliyetleri devam etmektedir.

2023 Yılı Yatırım Programında yer alan Sağlık Bilimleri Fakültesi inşaatı 2023 yılında tamamlanmış olup, 2018 yılında yapımına başlanan Spor Bilimleri Fakültesi ve Kütüphane binası inşaatları tasfiye halinde olup, 2024 yılında Spor Bilimleri Fakültesinin ikmal inşaat ihalesi yapılacaktır.



## 1. Yerleşke Alanları

Yerleşke Adı	Birim Adı	Açık Alan(m <sup>2</sup> )	Kapalı Alan(m <sup>2</sup> )	Toplam Alan (m <sup>2</sup> )
Konuralp Yerleşkesi	Rektörlük (Teras ile birlikte)		19.500	
	Orman Fakültesi		14.200	
	Tıp Fakültesi		12.000	
	Tıp Fakültesi Derslik Binası (E Blok)		4.130	
	Mühendislik Fakültesi		33.300	
	Fen Edebiyat Fakültesi		14.000	
	Sağlık Bilimleri Fakültesi		20.000	
	Sosyal Tesisler-Öğrenci Yaşam Merkezi		11.024	
	Kapalı Spor Salonu		4.266	
	Kapalı Spor Alanları (Halı Saha-Tenis Kortu)		2.987	
	Tribünlü Futbol Sahası		22.000	
	Basketbol Sahası		200	
	Fitness Salonu		193	
	Isı Merkezi		1.300	
	Lojmanlar (3 Blok-36 Daire)		4.117	
	15 Temmuz Demokrasi Meydanı Kantin - Kafeterya Alanı		508	
	Sağlık Uygulama ve Araştırma Merkezi		46.000	
	Geleneksel ve Tamamlayıcı Tıp Merkezi (İhtisaslaşma Projesi)	1.769.674	2.800	
	Tarımsal Atıkların Endüstriye Geri Kazanımı (İhtisaslaşma Projesi)		144	
	Ürün Geliştirme Laboratuvarı (İhtisaslaşma Projesi)		320	
	Atatürk Kültür ve Eğitim Merkezi		6.000	
	Mehmet Akif Ersoy Kültür Merkezi		7.270	
	Yarı Olimpik Kapalı Yüzme Havuzu		4.840	
	Merkezi Araştırma Laboratuvarı (DÜBİT)		1.760	
	DeneySEL Hayvanları Uygulama ve Araştırma Merkezi (DÜHAM)		1.350	
	Kreş		650	
	Teknopark Kuluçka ve Yönetim Merkezi Binası		14.000	
Hakime Erciyas Yabancı Diller Yüksekokulu		5.576		
Ulaştırma Birimi Ofisi ve Otopark		380		
Ürün Satış Ofisi (İhtisaslaşma Projesi)		30		
Botanik Bahçe Sosyal Donatılar		518		
	<b>TOPLAM</b>	<b>1.769.674</b>	<b>255.363</b>	<b>2.025.037</b>
Üskübü Yerleşkesi	Sanat, Tasarım ve Mimarlık Fakültesi Ziraat Fakültesi	35.600	9.000	44.600
Düzce Yerleşkesi	Düzce Meslek Yüksekokulu	1.714,74	8.250	9.964,74
Akçakoca Yerleşkesi	Akçakoca M.Y.O. Akçakoca Trz. İşlt.Y.O	14.427	10.230	24.657
	Akçakoca Bey Siyasal Bilgiler Fakültesi	3.336	10.555	13.891
	Akçakoca Hacı Şakirler Konağı (İhtisaslaşma Projesi)	181,58	291	472,58
	Akçakoca Arabacı Köyü Fındık Araştırma Merkezi (İhtisaslaşma Projesi)	7.805	938	8.743
Çilimli Yerleşkesi	Çilimli Meslek Yüksekokulu	7.464	1.255	8.709
Gölyaka Yerleşkesi	Gölyaka Meslek Yüksekokulu	6.946	3.777	10.723
Gümüşova Yerleşkesi	Gümüşova Meslek Yüksekokulu		1.328	1.328
Cumayeri Yerleşkesi	Dr.Engin PAK Cumayeri Meslek Yüksekokulu	4.925,58	4.361,58	9.287,16
Kaynaşlı Yerleşkesi	Kaynaşlı Meslek Yüksekokulu		3.525	3.525
Yığılca Yerleşkesi	DAGEM	12.814,74	185	12.999,74
	Düzce MYO Ek Hizmet Binası		277,63	277,63
	<b>TOPLAM</b>	<b>95.214,64</b>	<b>53.973,21</b>	<b>149.187,85</b>
	<b>GENEL TOPLAM</b>	<b>1.864.888,64</b>	<b>309.336,21</b>	<b>2.174.224,85</b>



## 2. Eğitim Alanları

Üniversitemizde 2022-2023 Eğitim-Öğretim yılında yaklaşık 30.834 öğrenciye hizmet verirken 2023-2024 eğitim öğretim dönemi Aralık-2023 sonu itibarı ile toplam kayıtlı 30.740 öğrencimiz bulunmaktadır.

### Eğitim Alanları:

BİRİM ADI	DERSLİK SAYISI	LAB.VE ATÖLYE
Akçakoca Meslek Yüksek Okulu	18	6
Akçakoca Siyasal Bilgiler Fakültesi	32	4
Dr. Engin Pak Cumayeri Meslek Yüksekokulu	40	5
Çilimli Meslek Yüksekokulu	5	1
Düzce Meslek Yüksekokulu Derslik Binası (A Blok)	19	5
Düzce Meslek Yüksekokulu Derslik Binası (C Blok)	1	7
Düzce Meslek Yüksekokulu Derslik Binası (D Blok)	-	4
Düzce Meslek Yüksekokulu Derslik Binası (E Blok)	2	3
Düzce Meslek Yüksekokulu Derslik Binası (F Blok)	1	1
Düzce Meslek Yüksekokulu İdari Binası (B Blok)	-	4
Gölyaka Meslek Yüksekokulu	7	11
Gümüşova Meslek Yüksekokulu	6	7
Kaynaşlı Meslek Yüksekokulu	10	8
Atatürk Kültür ve Eğitim Merkezi (Merkezi Derslik)	16	-
Mehmet Akif Ersoy Kültür Merkezi (Merkezi Derslik)	23	-
Bilimsel ve Teknolojik Araştırmalar Uygulama ve Araştırma Merkezi	-	15
Deneyisel Araştırma ve Uygulama Merkezi	-	25
Fen-Edebiyat Fakültesi Derslik Binası (A Blok)	21	23
Hakime Erçiyas Yabancı Diller Yüksek Okulu	49	2
Orman Fakültesi	16	67
Sanat, Tasarım ve Mimarlık Fakültesi (B Blok)	18	8
Mühendislik Fakültesi Binası A Blok	18	3
Mühendislik Fakültesi Binası B Blok	23	22
Mühendislik Fakültesi Binası C Blok	23	-
Mühendislik Fakültesi Binası D Blok	20	-
Mühendislik Fakültesi Binası E Blok	9	2
Mühendislik Fakültesi Binası F Blok	8	-
Tıp Fakültesi Morfoloji Binası	4	35
Tıp Fakültesi Derslik Binası (E Blok)	17	-
Sağlık Bilimleri Fakültesi	33	31
Ziraat Fakültesi (A Blok)	18	9
<b>TOPLAM</b>	<b>457</b>	<b>308</b>



### 3. Sosyal Alanlar

#### Yemekhane

Öğrenci ve Personel Yemekhanesi	Adet	Kapalı Alan (m <sup>2</sup> )	Kapasite (Kişi)
Konuralp Yerleşkesi	1	3.823	1.200
Rektörlük Binası Turkuaz Personel Yemekhanesi	1	200	100
Düzce Yerleşkesi	2	580	308
Akçakoca Yerleşkesi	2	654	440
Cumayeri Yerleşkesi	1	150	48
Çilimli Yerleşkesi	1	105	80
Gölyaka Yerleşkesi	1	200	100
Gümüşova Yerleşkesi	1	80	80
Kaynaşlı Yerleşkesi	1	180	120
Yığılca Yerleşkesi	1	20	16
Üskübü Yerleşkesi	1	180	60
Sağlık Uygulama ve Araştırma Merkezi (Hastane)	2	1.760	600



## Kantin / Kafeterya

Kantin/Kafeterya	Adet	Kapalı Alan (m <sup>2</sup> )	İhale Edilen (m <sup>2</sup> )	Kapasite (Kişi)
Kampüs Kafe Kafeterya ve Restoran	2	452	452	250
Hakime Erciyas Yabancı Diller Yüksekokulu	1	216	36	120
Tıp Fakültesi Kantinleri ve Restoran	5	417	253,93	150
Tıp Fakültesi Kantini (Morfoloji)	1	80	80	80
Orman Fakültesi Kantini	1	120	36	100
Merkezi Derslikler Binaları Kantini	2	292	215	200
Fen-Edebiyat Fakültesi Kantini	1	162	33	80
Eğitim Fakültesi Kantini	1	70	30	40
Mühendislik Fakültesi Kantini	1	56	28	30
Sağlık Bilimleri Fakültesi Kafeteryası	1	320	60	150
Ara Kafe	1	30	30	48
Otomat Makineleri	14	14	14	-
Üskübü Yerleşkesi Kantini	1	100	11	50
Düzce Yerleşkesi Kantini	1	200	33	80
Gölyaka Yerleşkesi Kantini	1	84	16	40
Cumayeri Yerleşkesi Kantini	1	15	15	15
Akçakoca Yerleşkesi Kantini	2	250	53,59	160

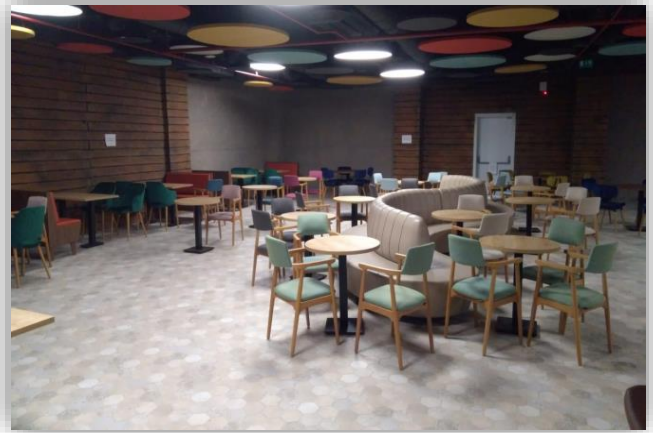

## Toplantı ve Konferans Salonu

Kapasite (Kişi)	Toplantı Salonu (Adet)	Konferans Salonu (Adet)	Toplam
Kapasite 0-50	39	-	39
Kapasite 51-75	9	-	9
Kapasite 76-100	9	-	9
Kapasite 101-150	5	3	8
Kapasite 151-250	4	2	6
Kapasite 251+	3	5	8
<b>TOPLAM</b>	<b>69</b>	<b>10</b>	<b>79</b>



## Spor Tesisleri

Yerleşke	Spor Alan Adı (Futbol, Voleybol, Yüzme Havuzu vb.)	Açık/Kapalı Spor Salonu	Sayı (Adet)	Alanı (m <sup>2</sup> )
Konuralp Yerleşkesi	Yarı Olimpik Yüzme Havuzu	Kapalı	1	4.840
	Basketbol-Voleybol(Spor Salonu)	Kapalı	1	4.266
	Kapalı Spor Alanları (Halı Saha-Tenis Kortu-Kondisyon Salonu)	Kapalı	4	3.180
	Futbol Sahası	Açık	1	22.000
	Basketbol	Açık	1	200
Cumayeri Yerleşkesi	Basketbol-Voleybol	Açık	1	200
Çilimli Yerleşkesi	Basketbol-Voleybol	Açık	1	200
Düzce Yerleşkesi	Basketbol-Voleybol	Açık	1	850
Gölyaka Yerleşkesi	Basketbol-Voleybol	Açık	1	464



#### 4. Hastane Alanları

	Sayı	Alanı (m <sup>2</sup> )
Acil Servis	2	2.200
Yoğun Bakım	6	1.000
Ameliyathane	1	1.500
Klinik	34	6.000
Laboratuvar	6	500
Eczane	1	250
Radyoloji Alanı	1	1.000
Alternatif Tıp Alanı(GETAT)	1	2.000
Sterilizasyon Alanı	1	200
Mutfak, yemekhane	1	500/800
Çamaşırhane	1	250
Teknik Servis	1	1.100
Poliklinik	39	12.000
Diyaliz	1	500
Uyku	1	500
Onkoloji	1	500
İdari, Hizmet, Teknik Alanlar	-	11.000
Diğer Alanlar	-	6.200
<b>TOPLAM</b>	<b>98</b>	<b>48.000</b>

#### 5. Sosyal Tesis-Lojman Sayısı

	Adet	Kapalı Alan (m <sup>2</sup> )	Kapasite (Kişi)
Misafirhaneler	1	1.200	36
Lojmanlar (36 Daire)	3	4.117	36



#### 6. Taşıt Sayısı

	Bütçe	Döner Sermaye	Hibe	Kiralık
T02 Binek Otomobil	4		1	1
T05 Minibüs (Sürücü dâhil en fazla 15 kişilik)	1			
T07 Pick-up (Kamyonet 3 veya 6 kişilik)		1	1	2
T08 Pick-up (Kamyonet, arazi hizmetleri için 3 veya 6 kişilik)	1			
T10 Midibüs (Sürücü dâhil en fazla 26 kişilik)	2			
T11-a Otobüs (Sürücü dâhil en az 27 kişilik)			1	
T11-b Otobüs (Sürücü dâhil en az 41 kişilik)			2	
T12 Kamyon şasi Kabin tam yüklü ağırlığı en az 3.501 kg	1			
T14 Kamyon şasi Kabin tam yüklü ağırlığı en az 17.000 kg				1
T-15 Ambulans (Tıbbi Donanımlı)	2	1		
T-22 Diğer Taşıtlar **	5			
<b>TOPLAM</b>	<b>16</b>	<b>2</b>	<b>5</b>	<b>4</b>

\*\* Üniversitemize ait Diğer Taşıtların (Traktör, İş Makinaları vb.) tabloya ilave edilmesi, Hazine ve Maliye Bakanlığının Kamu Filo Bilgi Sistemi kapsamında yapılmıştır.

## 7. Bilgi ve Teknolojik Kaynaklar

DAYANIKLI TAŞINIRLAR LİSTESİ					
TAŞINIR DETAY KODU		MALZEME ADI		ÖLÇÜ BİRİMİ (Adet)	MİKTARI (Adet)
253					
253	02		<b>Makineler ve Aletler Grubu</b>		
253	02	01	Tarım ve Ormanlık Makineleri ve Aletleri	Adet	131
253	02	02	İnşaat Makineleri ve Aletleri	Adet	210
253	02	03	Atölye Makineleri ve Aletleri	Adet	1.872
253	02	04	İş Makineleri ve Aletleri	Adet	40
253	02	05	Güç Elektroniği ve Basınçlı Makineler ile Aletleri	Adet	381
253	02	06	Posta Makineleri	Adet	1
253	02	07	Paketleme Makineleri	Adet	8
253	02	08	Etiketleme Makineleri	Adet	3
253	02	09	Ayırma, Sınıflandırma Makineleri	Adet	1
253	02	10	Matbaacılıkta Kullanılan Makine ve Aletler	Adet	30
253	03		<b>Cihazlar ve Aletler Grubu</b>		
253	03	01	Yıkama, Temizleme ve Ütöleme Cihaz ve Araçları	Adet	197
253	03	02	Beslenme/Gıda ve Mutfak Cihaz ve Aletleri	Adet	842
253	03	04	Ölçüm, Tartı, Çizim Cihazları ve Aletleri	Adet	1.458
253	03	05	Tıbbi ve Biyolojik Amaçlı Kullanılan Cihazlar ve Aletler	Adet	3.328
253	03	06	Araştırma ve Üretim Amaçlı Cihazları ve Aletleri	Adet	2.882
253	03	07	Müzik Aletleri ve Aksesuarları	Adet	130
253	03	08	Spor Amaçlı Kullanılan Cihaz ve Aletler	Adet	29
255					
255	02		<b>Büro Makineleri Grubu</b>		
255	02	01	Bilgisayarlar ve Sunucular	Adet	10.621
255	02	02	Bilgisayar Çevre Birimleri	Adet	2.023
255	02	03	Teksir ve Çoğaltma Makineleri	Adet	117
255	02	04	Haberleşme Cihazları	Adet	3.853
255	02	05	Ses, Görüntü ve Sunum Cihazları	Adet	3.320
255	02	06	Aydınlatma Cihazları	Adet	9
255	02	99	Diğer Büro Makineleri ve Aletleri Grubu	Adet	617

## 8. Kütüphane Kaynakları

Kütüphanecilik alanında tüm yenilikleri ve teknolojik gelişmeleri takip eden ve kullanıcıların ihtiyaç duyduğu güvenilir bilgiye hızlı bir şekilde ulaşmasını sağlamayı hedefleyen Üniversitemiz Kütüphane ve Dokümantasyon Daire Başkanlığı Merkez Kütüphanesi Üniversitemiz öğrencilerine ve akademik personeline hizmet vermeye devam etmektedir.



Üniversitemiz Merkez Kütüphanesi kaynakları ile ilgili veriler aşağıdaki tabloda belirtilmektedir.

## Yıllara Göre Kitap Sayısı

	2022 (Aralık Sonu)	2023 (Aralık Sonu)
Yıllara Göre Basılı Kitap sayısı	78.497	83.901

## Yıllara Göre Elektronik Kitap Bilgileri

	2022 (Aralık Sonu)	2023 (Aralık Sonu)
Elektronik Kitap Yayın sayısı (Satın alma)	2.947	3.875
Elektronik Kitap Yayın sayısı (Yıllık abonelik)	9.242	9.046
Elektronik Veritabanı sayısı (Satın alma, Yıllık abonelik)	15	16
TÜBİTAK-ULAKBİM Abone Veritabanı sayısı (Ücretsiz)	49	49

## 9.Bilişim Alt Yapısı

### 9.1. MERKEZ YERLEŞKE ULAKNET BAĞLANTISI

• Üniversitemiz Konuralp Yerleşkesi'nin internet erişimi ULAKNET ağı üzerinden 2000 Mbps kapasite ile Metro Ethernet teknolojisi kullanılarak gerçekleştirilmektedir.

• Yerleşke içinde ağ omurgası yönetilebilir anahtarlar kullanılarak oluşturulmuştur. Bu yapıda 2 adet (Extreme Networks X695), 1 adet (Extreme Networks X465), 1 adet (Extreme Networks BD-8810), 1 adet (Enterasys N7), 1 adet (Extreme Networks X670 omurga anahtar, ve 176 adet yönetilebilir anahtar (Enterasys B3-B5, Extreme) yer almaktadır.

• Omurga anahtarlardan üçü Rektörlük binasında, bir tanesi Araştırma ve Uygulama Hastanesi girişinde, bir tanesi ise Hastane ek binasında, bir tanesi de Teknoparkta konumlandırılmıştır.

• Yerleşke içinden dış ağa veya dış ağdan iç ağa olabilecek saldırılara karşı güvenlik duvarı(Fortigate 400-F) ve anti-spam (Forti Mail) filtresi kullanılmıştır

• 5651 sayılı yasa ve Telekomünikasyon İletişim Başkanlığı tarafından uygulanan ilişkili yönergeler kapsamında log tutma işlemi yapılmaktadır (Forti Analyzer VM-64)

• Yerleşke içerisinde 376 adet kablosuz erişim cihazı (indoor-outdoor) ve bunları yönetmek için Extreme C5210 ve Enterasys C4110 cihazları bulunmaktadır.

### 9.2. ÜNİVERSİTEMİZ ARKA UÇ BAĞLANTILARI

Merkez yerleşke dışında bulunan üniversitemiz birimlerinin internet erişimlerinin merkez yerleşke üzerinden sağlanması kapsamında;

- Akçakoca yerleşkesi 150 Mbps Metro Ethernet
- Konuralp Yerleşkesi 100 Mbps Metro Ethernet
- Düzce Meslek Yüksekokulu 100 Mbps Metro Ethernet
- Cumayeri Meslek Yüksekokulu 50 Mbps Metro Ethernet
- Çilimli Meslek Yüksekokulu 50 Mbps Metro Ethernet
- Gölyaka Meslek Yüksekokulu 100 Mbps Metro Ethernet
- Gümüşova Meslek Yüksekokulu 50 Mbps Metro Ethernet
- Kaynaşlı Meslek Yüksekokulu 80 Mbps G. Metro Ethernet
- Düzce Meslek Yüksekokulu Arıcılık Bölümü (Yığılca) 20 Mbps Metro Etherne

### 9.3. MERKEZ YERLEŐKEDEN FİBER BAĐLANTI İLE ULAKNET'E(Ulusal Akademik Ađ) ERİŐEN BİRİMLER (2.000 Mbps)

Üniversitemizin tüm akademik ve idari birimleri fiber bağlantı ile ULAKNET ađına erişmektedir.

- Ađ da yeni genişlemeler ve yer deđiřtirmeler durumunda yeni hat tesisleri
- Telefon sisteminde yeni genişlemeler ve yer deđiřtirmelerde yeni hat tesisi

#### D. İnsan Kaynakları

##### 1- Akademik Personel

	2022 Yılı (Aralık sonu)		2023 Yılı (Aralık Sonu)		Artıř/Azalıř
	Dolu	Boř	Dolu	Boř	Oran(%)
Profesör	147	38	158	44	7,48
Doçent	160	61	182	60	13,75
Dr. Öğr. Üyesi	295	133	319	118	8,14
Öğretim Görevlisi	280	86	259	86	-8,11
Arařtırma Görevlisi	367	130	306	164	-16,62
<b>TOPLAM</b>	<b>1.249</b>	<b>448</b>	<b>1.224</b>	<b>472</b>	<b>-2,01</b>

Üniversitemizin akademik dolu kadro sayısı 2022 yılı sonu itibarı ile 1.249 iken, 2023 yılı sonu itibarı ile 1.224 olmuřtur.

##### 2- İdari Personel

	2022 Yılı (Aralık sonu)		2023 Yılı (Aralık Sonu)		Artıř/Azalıř
	Dolu	Boř	Dolu	Boř	Oran(%)
Genel İdari Hizmetler Sınıfı	321	213	332	223	3,42
Teknik Hizmetler Sınıfı	88	41	87	46	0,011
Sađlık Hizmetleri Sınıfı	211	210	398	219	88,63
Avukatlık Hizmetleri Sınıfı	5	1	4	2	-20
Din Hizmetleri Sınıfı	1	1	1	1	0
Yardımcı Hizmetler Sınıfı	32	26	46	26	43,75
<b>TOPLAM</b>	<b>658</b>	<b>492</b>	<b>868</b>	<b>517</b>	<b>31,91</b>

2023 yılı sonu itibarı idari personel kadro sayımız 1.385 kadromuz olup, bunun 868'i dolu, kalan 517'si ise boştur. Dolu kadroların 332 adedi Genel İdari Hizmetler Sınıfında, kalan 536 adedi ise diđer sınıflarda yer almaktadır.

Ayrıca Üniversitemizde 657 SK'nun 4/D maddesi kapsamında 523 adet Sürekli İşçi (Özel Bütçe 279, Döner Sermaye 244), 4/B maddesi kapsamında 136 adet Sözleşmeli (Özel Bütçe 135, Döner Sermaye 1) ve 13 Yabancı Uyruklu personel ile Döner Sermaye İşletme Müdürlüğü kapsamında ise 74 idari personel bulunmaktadır.



## E. Diğer Hususlar

### 1- Öğrenci Sayıları

17.03.2006 tarih ve 26111 sayılı Resmi Gazetede yayımlan 01.03.2006 tarihli 5467 sayılı Kanunla kurulan Üniversitemiz, yaklaşık 5.700 öğrencisi ile başladığı eğitim-öğretim faaliyetine “**Değer Üreten Üniversite**” sloganını benimsemiş bir kurumdur. Öğrencilerin mesleki gelişiminin yanı sıra, duyuşsal becerilerinin kazandırılmasını sağlayacak birçok sosyal ve kültürel faaliyetlerin yürütülmesi ve buna uygun altyapı ve donanımın sağlanması için çaba göstermektedir.

2023-2024 eğitim-öğretim dönemi yeni kontenjanlar dahil olmak üzere 2023 yılı sonu itibarı ile 30.740 öğrencimiz bulunmaktadır. Öğrenci sayımızın birimlere göre dağılımı aşağıdaki tabloda yer almaktadır.

<b>DÜZCE ÜNİVERSİTESİ YILLARA GÖRE ÖĞRENCİ SAYISI</b>		
	<b>2022-2023 Dönemi (2022/Aralık)</b>	<b>2023-2024 Dönemi (2023/Aralık)</b>
<b>FAKÜLTELER</b>	<b>18.653</b>	<b>18.557</b>
Fen-Edebiyat Fakültesi	1.980	2.129
Orman Fakültesi	631	702
Teknik Eğitim Fakültesi	11	10
Tıp Fakültesi	1.056	1.078
Mühendislik Fakültesi (*)	5.199	4.696
Sanat, Tasarım ve Mimarlık Fakültesi	1.125	1.140
İşletme Fakültesi	2.484	2.436
Eğitim Fakültesi	2.013	1.988
İlahiyat Fakültesi	975	1.046
Ziraat Fakültesi	342	394
Spor Bilimleri Fakültesi	800	826
Sağlık Bilimleri Fakültesi	1.240	1.206
Akçakoca Bey Siyasal Bilgiler Fakültesi	756	828
Eczacılık Fakültesi	41	78
<b>YÜKSEKOKULLAR</b>	<b>380</b>	<b>400</b>
Akçakoca Turizm İşletmeciliği ve Otelcilik Yüksekokulu	380	400
Hakime Erciyas Yabancı Diller Yüksekokulu	-	-
<b>MESLEK YÜKSEKOKULLARI</b>	<b>8.862</b>	<b>8.769</b>
Düzce Meslek Yüksekokulu	2.414	2.241
Sosyal Bilimler Meslek Yüksekokulu	1.315	1.249
Akçakoca Meslek Yüksekokulu	1.668	1.610
Çilimli Meslek Yüksekokulu	271	310
Gölyaka Meslek Yüksekokulu	700	738
Gümüşova Meslek Yüksekokulu	518	537
Kaynaşlı Meslek Yüksekokulu	722	738
Dr.Engin PAK Cumayeri Meslek Yüksekokulu	539	597
Sağlık Hizmetleri Meslek Yüksekokulu	537	583
Ormancılık Meslek Yüksekokulu	178	166
<b>ENSTİTÜLER</b>	<b>2.939</b>	<b>3.014</b>
Lisansüstü Eğitim Enstitüsü (**)	2.939	3.014
<b>TOPLAM</b>	<b>30.834</b>	<b>30.740</b>

(\*) 16.06.2020 tarihli ve 31157 Resmi Gazetede yayımlanan 15.06.2020 tarih ve 2654 sayılı CB Kararına göre Teknoloji Fakültesi kapatılmış olup, öğrencilerin eğitimi Mühendislik Fakültesi bünyesinde sürdürülmektedir.

(\*\*) 29.06.2021 tarihli ve 31526 sayılı Resmi Gazetede yayımlanan 28.06.2021 tarihli ve 4180 sayılı CB Kararına göre Sosyal Bilimler, Sağlık Bilimleri, Güzel Sanatlar ve Fen Bilimleri enstitüleri kapatılmış olup, öğrencilerin eğitimi Lisansüstü Eğitim Enstitü bünyesinde sürdürülmektedir

## 2- Sağlık Hizmetleri

Düzce Üniversitesi Sağlık Uygulama ve Araştırma Merkezi (hastane); 1998 yılında Konuralp'de bulunan Sağlık Bakanlığı'na ait Göğüs Hastalıkları Hastanesi'nin Abant İzzet Baysal Üniversitesi Düzce Tıp Fakültesi'ne devredilmesi ile faaliyetine başlamıştır. Kuruluşunda 90 yatağı bulunan merkezimizin kapasitesi, 2002 yılında 90 yataklı ek bina eklenmesi ile 180 yatağa çıkmıştır.

2006 yılında Düzce Üniversitesi'nin kurulması ile "Düzce Üniversitesi Araştırma ve Uygulama Merkezi" adı ile faaliyetlerine devam etmektedir. Hastanemizin inşaatına, 1996 yılında Bolu Abant İzzet Baysal Üniversitesine bağlı iken başlanmış olup ancak 2009 yılında tamamlanabilmiştir. 15 Şubat 2009 tarihinde hastane binasına taşınmıştır.

Sağlık Uygulama ve Araştırma Merkezinde (hastane) 2023 yılı sonu itibarı ile yapılan iş ve işlemlerin sayısal bilgileri aşağıdaki tabloda belirtilmiştir.

### Sağlık Uygulama ve Araştırma Merkezi (Hastane) Sayısal Bilgiler

	Yatak Sayısı	Hasta Sayısı	Tetkik Sayısı
Acil Servis Hizmetleri	39	174.791	1.773.759
Yoğun Bakım	62	2.409	278.184
Klinik(Servisler)	271	27.820	1.155.020
Ameliyat Sayısı	9	11.496	22.351
Poliklinik Hasta Sayısı	-	659.227	2.803.849
Laboratuvar Hizmetleri	-	113.107	14.124.223

### Sağlık Uygulama ve Araştırma Merkezi (Hastane) Hasta Sayıları

	2022	2023
Ayaktan Tedavi olan Hasta Sayısı	561.428	659.227
Yatan Hasta Sayısı	28.324	30.229
Günübirlik Yatan Hasta Sayısı	15.804	19.087
<b>TOPLAM</b>	<b>605.556</b>	<b>708.543</b>

### Sağlık Uygulama ve Araştırma Merkezi (Hastane) Tetkik Sayıları

Grup	Grup İsmi	2022	2023
<b>Biyokimya</b>	Laboratuvar	7.214.690	8.348.860
<b>Kan Bankası</b>	Kan Bankası	37.541	45.742
<b>Mikrobiyoloji</b>	Bakteriyoloji-Genetik Moleküler Hematoloji-İmmünoloji Mikrobiyoloji	12.324.088	14.176.494
<b>Patoloji</b>	Histopatolojik İncelemeler Özel Patolojik Tetkikler Sitolojik Materyaller	48.274	54.977
<b>Radyoloji</b>	Bilgisayar Tomografi + Nükleer Tıp Doppler-MR-IVP Mamografi-Röntgen(DİREKT UP)-Ultrason	112.496	131.119
<b>Nöroloji</b>	EMG-EEG	4.271	4.669

## PERFORMANS BİLGİLERİ

### A. TEMEL POLİTİKALAR VE ÖNCELİKLERİ

Kamu kaynaklarının ihtiyaçlar doğrultusunda etkili, ekonomik ve verimli kullanımında beklenen; politika oluşturma, planlama ve bütçeleme arasındaki bağın iyi bir şekilde kurulmasıdır. Üniversitemiz kaynaklarının öncelikler çerçevesinde etkin, ekonomik ve verimli kullanılması ve şeffaflığın sağlanması ilkeleri gereği hazırlanan performans programı ile Üniversitemiz faaliyetlerinin hedef ve göstergelere dayalı olarak izlenmesi ile kamuoyunun bilgilendirilmesi amaçlanmaktadır.

5018 sayılı Kamu Mali Yönetimi ve Kontrol Kanunu ile mali saydamlık ve hesap verilebilirlik kavramları ön plana çıkmaktadır. Bu değerlerin uygulanabilirlik aşamasında, Kamu Mali Yönetim sistemimize dahil edilen araçlarından bir tanesi de performans esaslı bütçeleme sistemidir. Performans esaslı bütçelemenin kurumsal düzeyde temel unsurlarını; Stratejik Plan, Performans Programı ve Faaliyet Raporu oluşturmaktadır.

Üniversitemizin 2020-2024 dönemi Stratejik Planında yer alan misyon, vizyon, stratejik amaçlar, hedefler ile Cumhurbaşkanlığınca hazırlanan Program Bütçe Rehberi doğrultusunda hazırlanan 2024 Mali Yılı Performans Programı; döneme ilişkin performans hedeflerini, bu hedeflere ulaşmak için yürütülecek faaliyetler ile faaliyetlerin gerçekleştirilebilmesi için gerekli kaynak ihtiyacını ve performans göstergelerini içeren programı ifade etmektedir.

#### 1-Orta Vadeli Program (2024-2026)

Orta Vadeli Programının temel amacı;

2024-2026 Orta Vadeli Programında (OVP), son dönemde ülkemizde ve dünyada yaşanan gelişmelere ilişkin değerlendirmelere yer verilmekte, bu çerçevede yapılan analizlerle belirlenen makroekonomik hedefler ile ekonomik ve sosyal alanlarda izlenecek politikalar kamuoyuyla paylaşılmaktadır. Bu yönüyle OVP, özel kesim için öngörülebilirliği artıran bir yol haritası niteliği taşımaktadır. Program dönemi süresince, kamu kurumlarının bütçelerinin hazırlanmasında, yasal ve idari düzenlemelerin gerçekleştirilmesinde, karar alma ve uygulama süreçlerinde OVP'de yer verilen amaç ve önceliklerle tam uyum sağlanması esastır.

2024-2026 Dönemi Orta Vadeli Program çerçevesinde belirlenen Program Dönemi Hedefleri;

1. Büyüme,
2. İstihdam,
3. Fiyat İstikrarı,
4. Ödemeler Dengesi,
5. Finansal İstikrar,
6. Kamu Maliyesi,
7. Merkezi Yönetim Bütçesi Ödenek Teklif Tavanları ve Bütçe Sürecine İlişkin Hususlar şeklindedir.

#### 2-Onikinci Kalkınma Planı (2024-2028)

Onikinci Kalkınma Planının temel ilke ve amaçları doğrultusunda Kamu İdareleri ile ilişkilendirilen bölümlerinden Yükseköğretim Kurulu Başkanlığı kısmına ait amaç, hedef ve politikalar dikkate alınmıştır.

#### 3-Kurumsal Düzeyde Hazırlanan Stratejik Planlar (5 Yıllık)

##### (Düzce Üniversitesi 2020-2024 Dönemi Stratejik Planı)

Üniversite çapında bir planlama bilinci ile tüm faaliyet alanlarının içselleştirme anlayışı içinde hazırlanmış bulunan Üniversitemiz 2020-2024 Stratejik Planı, katılımcı bir anlayışla gerçekleştirilen

kurumsal dış değerlendirme ve öz değerlendirme etkinlikleriyle, kurumun mevcut durumu ile ulaşmak istediği konum arasındaki farkı ortaya koymuş, temel amaçlar ve performans hedefleri belirlenmiş, bu amaç ve hedeflere ulaşma yolunda kurumun gücü ve zayıflıkları ile sahip olduğu fırsatlar ve karşılaşılabileceği tehditleri değerlendirilmiştir.

Tüm kurumlar gibi Üniversitemiz yönetimi için de yol gösterici ve aydınlatıcı nitelikte olan stratejik planımız, zamana yayılmış öncelikli hedeflerimizin ortaya konulması ve bunlara ulaşılması bakımından kısa, orta ve uzun vadeli yönetsel yaklaşımlarımızın ve kaynaklarımızın saptanması için etkili bir yönetim aracı olarak kabul edilmektedir.

Düzce Üniversitesi'nin temel faaliyet alanları olan eğitim-öğretim, araştırma ve topluma hizmette benimsediği ve Düzce Üniversitesi 2020-2024 Stratejik Planında gösterilen politikalar aşağıdaki şekilde sıralanabilir:

- Üniversite yönetimince tüm unsurları şeffaf, katılımcı ve gelişmeyi teşvik etmek
- Ön lisans, Lisans ve Lisansüstü düzeylerdeki eğitim-öğretim programlarını sürekli güncelleştirmek,
- Bilimsel araştırmalara kurum içi ve dışı, mümkün olan en fazla kaynağı ayırarak destek olmak,
- Bilimsel araştırma faaliyetlerinde üniversite-sanayi-kurum-kuruluş işbirliğine önem vermek,
- Teknoloji geliştirme merkezini bu bölge ile bütünleştirerek ulusal üretime kazandırmak,
- Öğrencilerin sosyal-kültürel-sanatsal ve sportif gelişim gereksinimlerini karşılayacak olanaklar yaratmak,
- Örgün ve yaygın eğitim türünde diploma programları yanı sıra sürekli eğitim, uzaktan eğitim gibi yollarla topluma ve kurum-kuruluşlara sertifika programları sunmak,
- Eğitim ve öğretimde kalite güvencesinin Bologna sürecine uygun olarak planlanması ve uygulanması sağlanacaktır.
- Eğitim birimlerimizin gerekli alt yapı ve donanım ihtiyaçları karşılanacaktır.

## B. AMAÇ VE HEDEFLER

### DÜZCE ÜNİVERSİTESİ 2020-2024 DÖNEMİ STRATEJİK AMAÇLARI VE HEDEFLERİ

#### AMAÇ 1. EĞİTİM-ÖĞRETİM KALİTESİNİ GELİŞTİRMEK

##### Hedef:

- 1.1.** Başarılı öğrencileri ve nitelikli öğretim elemanlarını Üniversitemize kazandırmak.
- 1.2.** Ulusal ve uluslararası düzeyde personel hareketliliğinde %10 artış sağlamak.
- 1.3.** Ulusal ve uluslararası düzeyde öğrenci hareketliliğinden %10 artış sağlamak.
- 1.4.** Eğitim-öğretim fiziksel altyapı olanaklarını %10 iyileştirmek.
- 1.5.** Eğitim-öğretim bilişim altyapı olanaklarını %25 iyileştirmek.
- 1.6.** Eğitim-öğretim kütüphane ve dokümantasyon altyapı olanaklarını %25 iyileştirmek.
- 1.7.** Eğitim programlarının çeşitliliğin %10 arttırmak.

#### AMAÇ 2. BİLİMSEL ARAŞTIRMALARIN NİCELİK VE NİTELİĞİNİ SÜREKLİ GELİŞTİRMEK

##### Hedef:

- 2.1.** Bilimsel araştırmaya yönelik sunulan eğitim ve araştırma faaliyetlerini %20 oranında arttırmak.
- 2.2.** Üniversitemizin, SCI, SCI-Exp., SSCI, SSCI-Exp ve AHCI indekslerine giren yayın ve atıf sayılarını her yıl en az %20 arttırmak.
- 2.3.** AB, TÜBİTAK, BAP, Kalkınma Ajansı vb. kurumların desteği ile üretilen proje sayısını en az %20 arttırmak.
- 2.4.** 2024 yılı sonuna kadar lisans ve lisansüstü öğrencilerin bilimsel yayın sayısını en az %25 arttırmak.
- 2.5.** Üniversite kaynaklı patent, fikri ve sınai mülkiyet hakkı sahipliği girişimlerini %10 arttırmak.

### **AMAÇ 3. TOPLUMSAL KATKI SAĞLAMAYA YÖNELİK İŞBİRLİKLERİ VE HİZMETLERİ ARTTIRMAK**

#### **Hedef:**

- 3.1.** Bölge insanına yönelik eğitsel, kültürel, sanatsal, sosyal ve sportif faaliyetleri arttırmak.
- 3.2.** Sağlık Uygulama ve Araştırma Merkezinden hizmet alan bireylerin memnuniyetinin artırılması.
- 3.3.** Sağlık hizmetlerinde çalışan personelin memnuniyetini arttırmak.
- 3.4.** Girişimciliği Üniversite genelinde yaygınlaştırmak ve teşvik etmek.

### **AMAÇ 4. ÇEVRE VE SAĞLIK TEKNOLOJİLERİ ALANLARINDA İHTİSASLAŞMA ÇALIŞMALARINI YAYGINLAŞTIRMAK VE MARKA OLUŞTURMAK**

#### **Hedef:**

- 4.1.** Çevre ve sağlık teknolojileri alanında yürütülen araştırmaları %30 arttırmak.
- 4.2.** Çevre ve sağlık teknolojileri alanına yönelik eğitim programları çeşitliğini %10 arttırmak.
- 4.3.** Çevre ve sağlık teknolojilerinde ihtisaslaşma çerçevesinde altyapı olanaklarını iyileştirmek.

### **AMAÇ 5. KURUMSAL SÜRDÜRÜLEBİLİRLİĞİ SAĞLAMAK**

#### **Hedef:**

- 5.1.** Üniversite personelinin aidiyet duygusunu arttıracak mesleki, sosyal, kültürel gelişimine yönelik yapılan etkinlikleri her yıl %20 arttırmak.
- 5.2.** Kaynak kullanım verimliliğini iyileştirmek.
- 5.3.** Kalite kültürü ve iç kontrol sisteminin etkinliğini arttırmak.

Üniversitemiz 2024 yılı Performans Programı kapsamında program, alt program ve hedefleri ile üniversitemiz 2020-2024 Stratejik Plan ilişkisini gösteren tablo aşağıda belirtilmiştir.

PROGRAM ADI	ALT PROGRAM ADI	ALT PROGRAM HEDEFLERİ	İLİŞKİLİ OLDUĞU STRATEJİK AMAÇ
ARAŞTIRMA, GELİŞTİRME VE YENİLİK	ARAŞTIRMA ALTYAPILARI	Ülkemizin bilgi birikiminin arttırılmasına ve teknolojik gelişimine katkıda bulunmak üzere yükseköğretim kurumlarında araştırma altyapılarının kurulması ve kapasitelerinin güçlendirilmesi	Eğitim ve öğretim kalitesini geliştirmek Çevre ve sağlık teknolojileri alanında ihtisaslaşma çalışmalarını yaygınlaştırmak ve marka oluşturmak
	YÜKSEKÖĞRETİMDE BİLİMSEL ARAŞTIRMA VE GELİŞTİRME	Yükseköğretim kurumlarında inovasyon amaçlı bilimsel çalışmaların arttırılması	Bilimsel araştırmaların nicelik ve niteliği sürekli geliştirmek Çevre ve sağlık teknolojileri alanında ihtisaslaşma çalışmalarını yaygınlaştırmak ve marka oluşturmak
HAYAT BOYU ÖĞRENME	YÜKSEKÖĞRETİM KURUMLARI SÜREKLİ EĞİTİM FAALİYETLERİ	Toplumun tüm kesimlerine ihtiyaç duyduğu alanlarda eğitimler verilmesi, kamu kurum ve kuruluşları, özel sektör ve uluslararası kuruluşlarla işbirliğinin gelişmesine katkıda bulunulması	Toplumsal katkı sağlamaya yönelik işbirlikleri ve hizmetleri arttırmak
TEDAVİ EDİCİ SAĞLIK	TEDAVİ HİZMETLERİ	Tedavi edici sağlık hizmetinin erişilebilir ve etkili olarak sunulmasının sağlanması	Toplumsal katkı sağlamaya yönelik işbirlikleri ve hizmetleri arttırmak
YÜKSEKÖĞRETİM	ÖĞRETİM ELEMANLARINA SAĞLANAN BURS VE DESTEKLER	Alanında yetkin, araştırmacı, bilgi üreten ve aktaran akademisyenler yetiştirilmesi	Eğitim ve öğretim kalitesini geliştirmek Bilimsel araştırmaların nicelik ve niteliği sürekli geliştirmek
	ÖN LİSANS EĞİTİMİ, LİSANS EĞİTİMİ VE LİSANSÜSTÜ EĞİTİM	Mesleki yeterlilik sahibi ve gelişime açık mezunlar yetiştirilmesi	Eğitim ve öğretim kalitesini geliştirmek Toplumsal katkı sağlamaya yönelik işbirlikleri ve hizmetleri arttırmak
	YÜKSEKÖĞRETİMDE ÖĞRENCİ YAŞAMI	Yükseköğretim öğrencilerine sunulan beslenme ve barınma hizmetlerinin kalitesinin artırılması; öğrencilerin kişisel ve sosyal gelişimi desteklenerek yaşam kalitesinin yükseltilmesi	Eğitim ve öğretim kalitesini geliştirmek

## C. PERFORMANS HEDEF VE GÖSTERGELERİ İLE FAALİYETLER

**Bütçe Yılı:** 2024  
**Program Adı:** ARAŞTIRMA, GELİŞTİRME VE YENİLİK

**Alt Program Adı:** YÜKSEKÖĞRETİMDE BİLİMSEL ARAŞTIRMA VE GELİŞTİRME  
**Gerekeçe ve Açıklamalar**

Üniversitemiz 2020-2024 Stratejik Planının Amaç.2 Bilimsel Araştırmalarının Nicelik ve Niteliğini Sürekli Geliştirmek başlığı çerçevesinde Yükseköğretimde Bilimsel Araştırma ve Geliştirme Programına ilişkin hedeflerin yürütülmesi planlanmaktadır.

### Alt Program Hedefi:

Yükseköğretim kurumlarında inovasyon amaçlı bilimsel çalışmaların artırılması

### Performans Göstergeleri

Performans Göstergesi	Ölçü Birimi	2022	2023 Planlanan	2023 YS Gerçekleşme	2024 Hedef	2025 Tahmin	2026 Tahmin
1- Ar-Ge'ye harcanan bütçenin toplam bütçeye oranı	Oran	2,18	2,2	1,5	1,6	1,8	2

**Göstergeye İlişkin Açıklama:** Üniversitemiz bütçesinde yer alan Ar-Ge bütçesinin, Üniversitemizin toplam bütçesine oranı hesaplanmaktadır. Bu oranın artması, öğretim elemanlarının daha fazla ve daha kaliteli araştırma yapmalarına imkan sağlayacaktır. Ar-Ge bütçesinin artması daha kaliteli ürün ve patent elde edilmesine yardımcı olacaktır.

**Hesaplama Yöntemi:** Ar-ge ye harcanan bütçe miktarının Üniversitenin toplam bütçesine oranı

**Verinin Kaynağı:** Özel Kalem (Rektörlük)  
Strateji Geliştirme Daire Başkanlığı  
Bilimsel Araştırma Projeleri Koordinatörlüğü

**Sorumlu İdare:** Düzce Üniversitesi

Performans Göstergesi	Ölçü Birimi	2022	2023 Planlanan	2023 YS Gerçekleşme	2024 Hedef	2025 Tahmin	2026 Tahmin
2- Ar-Ge sonucu ortaya çıkan ürünlere ilişkin alınan patent sayısı	Sayı	2	2	1	4	5	6

**Göstergeye İlişkin Açıklama:** Üniversitemiz bütçesinde yer alan Ar-Ge bütçesiyle yapılan araştırmalar sonucunda elde edilen bilimsel buluşların patente çevrilmesi hedeflenmektedir. Yeni bir buluş sonucu elde edilen patent; buluşu sağlayan kişi, çalıştığı kurum ve bilim alanı için kazanılan bir değer olacaktır.

**Hesaplama Yöntemi:** Ar-ge sonucu yıllık ortaya çıkan ürünleri ilişkin toplam patent sayısı

**Verinin Kaynağı:** Özel Kalem (Rektörlük)  
Teknopark

**Sorumlu İdare:** Düzce Üniversitesi

Performans Göstergesi	Ölçü Birimi	2022	2023 Planlanan	2023 YS Gerçekleşme	2024 Hedef	2025 Tahmin	2026 Tahmin
3- Ar-Ge sonucu ticarileştirilen ürün sayısı	Sayı	12	11	4	5	6	7

**Göstergeye İlişkin Açıklama:** Üniversitemiz yürütülen projeler sonucunda toplumun yararlanması amacıyla tüketime sunulan ve ticarileşen ürün sayısı belirlenmektedir.

**Hesaplama Yöntemi:** Birimlerimizce Ar-ge sonucu ticarileştirilen ürün sayısı

**Verinin Kaynağı:** Özel Kalem (Rektörlük)  
Çevre ve Sağlık Alanında İhtisaslaşma Koordinatörlüğü  
Teknopark

**Sorumlu İdare:** Düzce Üniversitesi

Performans Göstergesi	Ölçü Birimi	2022	2023 Planlanan	2023 YS Gerçekleşme	2024 Hedef	2025 Tahmin	2026 Tahmin
4- Araştırma merkezleri gelir miktarı	TL	4.533.166,67	9.800.000	4.639.352	9.430.000	10.000.000	12.000.000

**Göstergeye İlişkin Açıklama:** Üniversitemiz merkezleri tarafından düzenlenen eğitimler ve ürün satışları ile elde edilen gelirler arttırılmaya çalışılacaktır. Elde edilen gelirlerden dağıtılan katkı payları ile öğretim elemanlarının bu merkezlerde daha fazla görev almaları ve üretim yapmaları sağlanacaktır.

**Hesaplama Yöntemi:** Uygulama ve Araştırma Merkezlerinden (Hastane hariç) elde edilen gelirler

**Verinin Kaynağı:** Özel Kalem (Rektörlük)  
Döner Sermaye İşletme Müdürlüğü

**Sorumlu İdare:** Düzce Üniversitesi

Performans Göstergesi	Ölçü Birimi	2022	2023 Planlanan	2023 YS Gerçekleşme	2024 Hedef	2025 Tahmin	2026 Tahmin
5- Araştırma merkezlerinin sanayi ile yaptığı proje sayısı	Sayı	16	29	21	29	32	35

**Göstergeye İlişkin Açıklama:** Üniversitemiz merkezleri ve Teknopark Koordinatörlüğünün sanayi ile yaptığı veya yapmayı planladığı projelerle, üniversite-sanayi işbirliklerinin artırılması, sanayiye proje danışmanlığı sunulması, akademisyenlerin bilimsel çalışmalarının ihtiyaç duyulan sektörlerin hizmetine sunulması, sanayiden gelen taleplerin değerlendirilmesi ve yönlendirilmesi ve bu kazanımların eğitime aktarılması amaçlanmaktadır.

**Hesaplama Yöntemi:** Üniversitemiz ilgili birimlerin sanayi ile yapmış olduğu proje sayısı

**Verinin Kaynağı:** Özel Kalem (Rektörlük)  
Uygulama ve Araştırma Merkezleri (Hastane Hariç)  
Çevre ve Sağlık Alanında İhtisaslaşma Koordinatörlüğü  
Teknopark

**Sorumlu İdare:** **Düzce Üniversitesi**

Performans Göstergesi	Ölçü Birimi	2022	2023 Planlanan	2023 YS Gerçekleşme	2024 Hedef	2025 Tahmin	2026 Tahmin
6- BAP kapsamında desteklenen araştırma projeleri sayısı	Sayı	99	110	76	110	115	120

**Göstergeye İlişkin Açıklama:** Üniversitemiz bilimsel araştırma projeleri kapsamında; öğretim elemanlarından gelen proje teklifleri değerlendirilerek, kabulü, desteklenmesi, izlenmesi ve değerlendirilmesi yapılarak sonuçlarının alanında bilime katkı yapması, ülkenin teknolojik, ekonomik, sosyal ve kültürel kalkınmasına katkı sağlaması amaçlanmaktadır.

**Hesaplama Yöntemi:** Bap kapsamında desteklenen proje sayısı

**Verinin Kaynağı:** Özel Kalem (Rektörlük)  
Bilimsel Araştırma Projeleri Koordinatörlüğü

**Sorumlu İdare:** **Düzce Üniversitesi**

Performans Göstergesi	Ölçü Birimi	2022	2023 Planlanan	2023 YS Gerçekleşme	2024 Hedef	2025 Tahmin	2026 Tahmin
7- Öğretim elemanı başına düşen Ar-Ge proje sayısı	Sayı	0,13	0,14	0,23	0,27	0,30	0,33

**Göstergeye İlişkin Açıklama:** Üniversitemizde yürütülen Ar-Ge proje sayılarının öğretim elemanı sayısına oranı değerlendirilmektedir. Bu oranın yüksek olması Ar-Ge proje bütçelerindeki artışa bağlıdır. Söz konusu bütçenin artırılması Öğretim elemanlarının daha çok ve daha nitelikli proje yapmalarına imkan sağlayacaktır.

**Hesaplama Yöntemi:** Üniversitemizde yapılan toplam ar-ge sayısının toplam öğretim elemanı sayısına oranı

**Verinin Kaynağı:** Özel Kalem (Rektörlük)  
Bilimsel Araştırma Projeleri Koordinatörlüğü  
Teknopark  
Personel Daire Başkanlığı

**Sorumlu İdare:** **Düzce Üniversitesi**

Performans Göstergesi	Ölçü Birimi	2022	2023 Planlanan	2023 YS Gerçekleşme	2024 Hedef	2025 Tahmin	2026 Tahmin
8- Patent, faydalı model ve endüstriyel tasarım başvuru sayısı	Sayı	9	15	0	15	16	17

**Göstergeye İlişkin Açıklama:** Üniversitemiz öğretim elemanlarınca yürütülen projelerin çıktısı olarak patent, faydalı model ve endüstriyel tasarım başvuru sayıları belirlenmektedir. Bu gösterge ile proje sonuçlarının daha fazla patente, faydalı modele ve endüstriyel tasarıma dönüştürülmesi için yapılan başvuruların çoğaltılması hedeflenmekte olup, bu çerçevede proje sonuçlarının sağlayacağı faydaların genişletilmesi planlanmaktadır.

**Hesaplama Yöntemi:** Patent, faydalı model ve endüstriyel tasarım başvuru sayısı

**Verinin Kaynağı:** Özel Kalem (Rektörlük)  
Teknopark

**Sorumlu İdare:** **Düzce Üniversitesi**

Performans Göstergesi	Ölçü Birimi	2022	2023 Planlanan	2023 YS Gerçekleşme	2024 Hedef	2025 Tahmin	2026 Tahmin
9- Ulusal ve uluslararası kuruluşlar tarafından desteklenen ar-ge projesi sayısı	Sayı	86	90	441	480	500	520

**Göstergeye İlişkin Açıklama:** Üniversitemiz öğretim elemanlarınca yürütülen Tübitak, Santez, Marka vb. Ulusal kuruluşlarca desteklenen Ar-Ge projeleri ile çeşitli adlar altında destek alınan Uluslararası proje sayılarının artırılması hedeflenmektedir. Söz konusu proje sayılarının artırılmasıyla öğretim elemanlarının daha geniş alanlarda Ar-Ge çalışması yürütmeleri için imkan sağlanacağı düşünülmektedir.

**Hesaplama Yöntemi:** Ulusal ve uluslararası kuruluşlar tarafından desteklenen projeler

**Verinin Kaynağı:** Özel Kalem (Rektörlük)  
Bilgi İzleme ve Raporlama Koordinatörlüğü

**Sorumlu İdare:** **Düzce Üniversitesi**



Performans Göstergesi	Ölçü Birimi	2022	2023 Planlanan	2023 YS Gerçekleşme	2024 Hedef	2025 Tahmin	2026 Tahmin
10- Uluslararası endekslerde yer alan bilimsel yayın sayısı	Sayı	588	600	598	600	630	640

**Göstergeye İlişkin Açıklama:** Üniversitemiz öğretim elemanlarının yürüttükleri ulusal ve uluslararası projelerden ürettikleri bilimsel yayınların genel kabul görmüş Uluslararası indeksli dergilerde yayınlanmasının artırılması amaçlanmakta olup, bu yayın sıklığı Üniversitemizin Uluslararası sıralamada üst basamaklarda yer almasına imkan sağlayacaktır.

**Hesaplama Yöntemi:** Akademisyenlerin veri tabanına girmiş oldukları yayın sayısı

**Verinin Kaynağı:** Özel Kalem (Rektörlük)  
Bilgi İşlem Daire Başkanlığı  
Akademik Birimler

**Sorumlu İdare:** Düzce Üniversitesi

#### Alt Program Kapsamında Yürütülecek Faaliyet Maliyetleri

Faaliyetler	2023 Bütçe	2023 Harcama Haziran	2024 Bütçe	2025 Tahmin	2026 Tahmin
<b>Yükseköğretim Kurumlarının Bilimsel Araştırma Projeleri</b>	<b>13.553.000</b>	<b>4.900.611</b>	<b>20.003.000</b>	<b>24.499.000</b>	<b>27.020.000</b>
Bütçe İçi	8.553.000	0	15.003.000	18.499.000	21.020.000
Bütçe Dışı	5.000.000	4.900.611	5.000.000	6.000.000	6.000.000
<b>T O P L A M</b>	<b>13.553.000</b>	<b>4.900.611</b>	<b>20.003.000</b>	<b>24.499.000</b>	<b>27.020.000</b>
Bütçe İçi	8.553.000	0	15.003.000	18.499.000	21.020.000
Bütçe Dışı	5.000.000	4.900.611	5.000.000	6.000.000	6.000.000

#### Faaliyetlere İlişkin Açıklamalar:

##### Yükseköğretim Kurumlarının Bilimsel Araştırma Projeleri

Yükseköğretim Kurumları Bilimsel Araştırma Projelerine ilişkin işlemler; 2547 sayılı Yükseköğretim Kanununun 4.maddesinin birinci fıkrasının (c) bendi, 58.maddesinin (b) fıkrası ve Ek-28.maddesine göre hazırlanan Yönetmelik ile Uygulama Yönergesi ve Bilimsel Araştırma Projeleri İçin Tefrik Edilen Ödeneklerin Özel Hesaba Aktarılarak Kullanımına İlişkin Usul Esaslar çerçevesinde yürütülmektedir.

#### Alt Program Adı: ARAŞTIRMA ALTYAPILARI

##### Gereççe ve Açıklamalar

Üniversitemizin 2020-2024 Stratejik Planının Amaç 4 Çevre ve Sağlık Teknolojileri Alanında İhtisaslaşma Çalışmalarını Yaygınlaştırmak ve Marka Oluşturmak başlığı çerçevesinde Araştırma Altyapıları Programına ilişkin hedeflerin yürütülmesi planlanmaktadır. Bölgemizin jeostratejik konumu itibarı ile araştırma kaynağı yönünden doğal ve kültürel zenginliklere ev sahipliği yapması, sanayi kuruluşları ile ar-ge faaliyetlerini artırma potansiyeline sahip olmasıyla araştırma alt yapısının güncel ve yeni tutulması sağlanmaktadır. Ayrıca "Bölgesel Kalkınma Odaklı Misyona Farklılaşma ve İhtisaslaşma Programı" kapsamında pilot üniversite seçilen Üniversitemizin Çevre ve Sağlık alanında ihtisaslaşma projeleri kabul görmüştür. Bu kapsamda sağlık alanında Geleneksel ve Tamamlayıcı Tıp Merkezimiz faaliyete geçmiş olup, ilimiz ve bölgemiz insanına sağlık alanında alternatif tıp hizmeti verilmektedir.

#### Alt Program Hedefi:

Ülkemizin bilgi birikiminin artırılmasına ve teknolojik gelişimine katkıda bulunmak üzere yükseköğretim kurumlarında araştırma altyapılarının kurulması ve kapasitelerinin güçlendirilmesi

#### Performans Göstergeleri

Performans Göstergesi	Ölçü Birimi	2022	2023 Planlanan	2023 YS Gerçekleşme	2024 Hedef	2025 Tahmin	2026 Tahmin
1- Araştırma altyapısı projesi tamamlanma oranı	Oran	50	100	100	100	100	100

**Göstergeye İlişkin Açıklama:** Üniversitemizde araştırma altyapısının genişletilmesi kapsamında kullanıma açılan fiziki alan ile satın alınan makine-teçhizatlar ile bölgenin ve ülkemizin bilgi üretimi, teknolojik gelişimi ve Ar-Ge çalışmalarına destek sağlanacaktır.

**Hesaplama Yöntemi:** Araştırma altyapısı projesi kapsamında tamamlanan proje sayısının Araştırma altyapısı ilişkin toplam proje sayısına oranı

**Verinin Kaynağı:** Özel Kalem (Rektörlük)  
Çevre ve Sağlık Alanında İhtisaslaşma Koordinatörlüğü  
Teknopark Koordinatörlüğü

**Sorumlu İdare:** Düzce Üniversitesi

**Alt Program Kapsamında Yürütülecek Faaliyet Maliyetleri**

Faaliyetler	2023 Bütçe	2023 Harcama Haziran	2024 Bütçe	2025 Tahmin	2026 Tahmin
<b>Yükseköğretim Kurumları Araştırma Altyapısı Kurulması ve Geliştirilmesi</b>	<b>12.000.000</b>	<b>0</b>	<b>16.000.000</b>	<b>19.673.000</b>	<b>22.269.000</b>
Bütçe İçi	12.000.000	0	16.000.000	19.673.000	22.269.000
Bütçe Dışı	0	0	0	0	0
<b>T O P L A M</b>	<b>12.000.000</b>	<b>0</b>	<b>16.000.000</b>	<b>19.673.000</b>	<b>22.269.000</b>
Bütçe İçi	12.000.000	0	16.000.000	19.673.000	22.269.000
Bütçe Dışı	0	0	0	0	0

**Faaliyetlere İlişkin Açıklamalar:****Yükseköğretim Kurumları Araştırma Altyapısı Kurulması ve Geliştirilmesi**

Yükseköğretim Kurulu Başkanlığının koordinasyonunda yürütülen "Bölgesel Kalkınma Odaklı Misyon Farklılaştırması ve İhtisaslaşması Programı" kapsamında 2006 ile 2008 yılları arasında kurulan Devlet Üniversitelerinin, bulunduğu ilin ve bölgenin doğal, ekonomik, ticari, sanayi ve sosyal potansiyelinin etkin kullanılması, yerel ekonomik hayatın geliştirilmesine katkı sağlanması ve bölgenin ihtiyaç duyduğu insan kaynağının yetiştirilmesine yönelik olarak ihtisaslaşmaları amaçlanmaktadır.

**Bütçe Yılı:** 2024  
**Program Adı:** HAYAT BOYU ÖĞRENME

**Alt Program Adı:** YÜKSEKÖĞRETİM KURUMLARI SÜREKLİ EĞİTİM FAALİYETLERİ  
**Gereke ve Açıklamalar**

Üniversitemizin 2020-2024 Stratejik Planının Amaç.3 Toplumsal Katkı Sağlamaya Yönelik İşbirlikleri ve Hizmetleri Arttırmak başlığı çerçevesinde Yükseköğretimde Kurumları Sürekli Eğitim Faaliyetleri Programına ilişkin hedeflerin yürütülmesi planlanmaktadır. Üniversitemiz iç ve dış paydaşlarımıza karşı ödev ve sorumluluklarını en iyi şekilde yerine getirmek için faaliyetlerini sürdürmektedir. Üniversitemiz yaklaşık 32.000 öğrenciyi hizmet vermekte olup, ayrıca uygulama ve araştırma merkezlerince herkese açık olan eğitimler ile vatandaşlara da hizmet verilmesi planlanmaktadır.

**Alt Program Hedefi:**

Toplumun tüm kesimlerine ihtiyaç duyduğu alanlarda eğitimler verilmesi, kamu kurum ve kuruluşları, özel sektör ve uluslararası kuruluşlarla işbirliğinin gelişmesine katkıda bulunulması

**Performans Göstergeleri**

Performans Göstergesi	Ölçü Birimi	2022	2023 Planlanan	2023 YS Gerçekleşme	2024 Hedef	2025 Tahmin	2026 Tahmin
1- Dezavantajlı gruplara yönelik sosyal entegrasyon ve kapsayıcılığa ilişkin yapılan faaliyet sayısı	Sayı	27	36	16	21	25	30

**Göstergeye İlişkin Açıklama:** Üniversitemizde sosyal sorumluluk kapsamında Dezavantajlı gruplara yönelik sosyal entegrasyona ve kapsayıcılığa ilişkin yapılan faaliyetlerin sayılarının artırılması hedeflenmekte olup, yürütülen bu faaliyetlerle Dezavantajlı grupların sosyalleşmeleri amaçlanmaktadır.

**Hesaplama Yöntemi:** Sosyal entegrasyon ve kapsayıcılığa ilişkin yapılan faaliyetler  
**Verinin Kaynağı:** Özel Kalem (Rektörlük)  
İletişim ve Tanıtım Koordinatörlüğü  
Yaşam Boyu Eğitim Araştırma ve Uygulama Merkezi  
Kariyer Geliştirme ve Mezun İzleme Uygulama Araştırma Merkezi  
Sağlık, Kültür ve Spor Daire Başkanlığı

**Sorumlu İdare:** Düzce Üniversitesi

Performans Göstergesi	Ölçü Birimi	2022	2023 Planlanan	2023 YS Gerçekleşme	2024 Hedef	2025 Tahmin	2026 Tahmin
2- Eğitim programlarına başvuran kişi sayısı	Sayı	3.056	3.060	1.663	2.000	2.200	2.500

**Göstergeye İlişkin Açıklama:** Üniversitemiz merkezleri tarafından düzenlenen eğitimlere idari ve akademik personelimizden başvuran sayısı belirtilmektedir. Merkezlerimizce, personellerimizin talep ettiği konularda eğitimler düzenlenerek personelin gelişimleri sağlanmaktadır.

**Hesaplama Yöntemi:** Merkezler tarafından düzenlenen eğitimlere başvuran kişi sayısı  
**Verinin Kaynağı:** Özel Kalem(Rektörlük)  
Merkezler(Hastane Hariç)

**Sorumlu İdare:** Düzce Üniversitesi

Performans Göstergesi	Ölçü Birimi	2022	2023 Planlanan	2023 YS Gerçekleşme	2024 Hedef	2025 Tahmin	2026 Tahmin
3- Mezunlara yönelik gerçekleştirilen faaliyet sayısı	Sayı	17	26	28	30	32	35

**Göstergeye İlişkin Açıklama:** Üniversitemiz birimlerimde öğretimlerini tamamlayarak mezun olan öğrencilerimizin mezuniyetleri sonrasında üniversitemizde gerçekleştirilen faaliyet sayıları belirtilmektedir. Bu faaliyetle mezunların mezuniyet sonrasında iş bulma olanaklarının artırılması veya iş bulma kriterlerinin değerlendirilmesi amaçlanmakta olup, söz konusu faaliyetler ile mezunlara sağlanabilecek imkanlar değerlendirilmektedir.

**Hesaplama Yöntemi:** Üniversitemiz mezunlarına yönelik olarak yıl içerisinde yapılan faaliyet sayısı

**Verinin Kaynağı:** Öğrenci İşleri Daire Başkanlığı  
Kariyer Geliştirme ve Mezun İzleme Uygulama Araştırma Merkezi  
Sağlık Kültür ve Spor Daire Başkanlığı  
İletişim ve Tanıtım Koordinatörlüğü

**Sorumlu İdare:** **Düzce Üniversitesi**

Performans Göstergesi	Ölçü Birimi	2022	2023 Planlanan	2023 YS Gerçekleşme	2024 Hedef	2025 Tahmin	2026 Tahmin
4- Sürekli Eğitim Merkezi (SEM) ve Dil Merkezi (DİLMER) tarafından mesleki eğitime yönelik verilen sertifika sayısı	Sayı	497	1.000	244	800	1.000	1.500

**Göstergeye İlişkin Açıklama:** Üniversitemiz Sürekli Eğitim Merkezi (SEM) ve Dil Merkezi (DİLMER) tarafından düzenlenen mesleki eğitimlerde katılımcılara verilen sertifika sayısı belirlenmektedir. Belirtilen merkezlerde düzenlenen mesleki eğitimlere katılan üniversitemiz personelleri ile diğer katılımcılara sertifika verilerek katılımcılara eğitim sırasındaki kazanımları belgelendirilmektedir.

**Hesaplama Yöntemi:** Merkezlerin hazırlamış olduğu eğitimlere katılan kişilerden sertifika alanların sayısı

**Verinin Kaynağı:** Özel Kalem (Rektörlük)  
Sürekli Eğitim Merkezi  
Türk Dili Öğretimi Uygulama ve Araştırma Merkezi

**Sorumlu İdare:** **Düzce Üniversitesi**

Performans Göstergesi	Ölçü Birimi	2022	2023 Planlanan	2023 YS Gerçekleşme	2024 Hedef	2025 Tahmin	2026 Tahmin
5- Tamamlanan sosyal sorumluluk projeleri sayısı	Sayı	100	110	80	100	125	140

**Göstergeye İlişkin Açıklama:** Üniversitemizin kendi çıkarları yanında toplumun genel çıkarlarını da geliştirecek ve koruyacak eylemlerde bulunması amaçlanmaktadır. Üniversitemiz karşılıklı beklemeden toplum yararına düzenlediği sosyal sorumluluk projeleriyle bölge halkına hizmet etmeyi hedeflemektedir.

**Hesaplama Yöntemi:** Üniversitemizde yıl içerisinde yapılan sosyal sorumluluk projeleri

**Verinin Kaynağı:** Özel Kalem (Rektörlük)  
İletişim ve Tanıtım Koordinatörlüğü  
Sağlık, Kültür ve Spor Daire Başkanlığı

**Sorumlu İdare:** **Düzce Üniversitesi**

Performans Göstergesi	Ölçü Birimi	2022	2023 Planlanan	2023 YS Gerçekleşme	2024 Hedef	2025 Tahmin	2026 Tahmin
6- Üniversitenin çevrecilik alanlarında aldığı ödül sayısı	Sayı	1	1	0	2	2	3

**Göstergeye İlişkin Açıklama:** Üniversitenin çevrecilik alanlarında aldığı ödül sayısı

**Hesaplama Yöntemi:** Üniversitenin çevrecilik alanlarında aldığı ödül sayısı

**Verinin Kaynağı:** Özel Kalem (Genel Sekreterlik)  
İletişim ve Tanıtım Koordinatörlüğü

**Sorumlu İdare:** **Düzce Üniversitesi**

#### Alt Program Kapsamında Yürütülecek Faaliyet Maliyetleri

Faaliyetler	2023 Bütçe	2023 Harcama Haziran	2024 Bütçe	2025 Tahmin	2026 Tahmin
<b>Toplum Hizmetine Sunulan Eğitim Programları, Kurs ve Seminerler</b>	<b>15.000.000</b>	<b>4.560.000</b>	<b>18.000.000</b>	<b>22.000.000</b>	<b>26.000.000</b>
Bütçe İçi	0	0	0	0	0
Bütçe Dışı	15.000.000	4.560.000	18.000.000	22.000.000	26.000.000
<b>T O P L A M</b>	<b>15.000.000</b>	<b>4.560.000</b>	<b>18.000.000</b>	<b>22.000.000</b>	<b>26.000.000</b>
Bütçe İçi	0	0	0	0	0
Bütçe Dışı	15.000.000	4.560.000	18.000.000	22.000.000	26.000.000

Bütçe Yılı: 2024  
Program Adı: TEDAVİ EDİCİ SAĞLIK

Alt Program Adı: TEDAVİ HİZMETLERİ  
Gerekçe ve Açıklamalar

Üniversitemizin 2020-2024 Stratejik Planının Amaç.3 Toplumsal Katkı Sağlamaya Yönelik İşbirlikleri ve Hizmetleri Arttırmak başlığı çerçevesinde Tedavi Hizmetleri Programına ilişkin Üniversitemiz hastanesinde, sağlık alanında kabul görmüş standartlarda sağlık hizmetlerinin yürütülmesi planlanmaktadır.

**Alt Program Hedefi:**

Tedavi edici sağlık hizmetinin erişilebilir ve etkili olarak sunulmasının sağlanması

**Performans Göstergeleri**

Performans Göstergesi	Ölçü Birimi	2022	2023 Planlanan	2023 YS Gerçekleşme	2024 Hedef	2025 Tahmin	2026 Tahmin
1- Ameliyat sayısı	Sayı	17.458	19.250	22.351	24.500	26.000	28.000

**Göstergeye İlişkin Açıklama:** Üniversitemiz Sağlık Uygulama ve Araştırma Merkezinde (hastane) yapılan ameliyat sayısı belirlenmektedir. İlimiz ve bölgemizde tedavi bekleyen hastalara sağlık hizmeti içinde cerrahi bölümlerde uygulanan ameliyat sayıları değerlendirilmektedir.

**Hesaplama Yöntemi:** Üniversitemiz Sağlık Uygulama ve Araştırma Merkezinde (hastane) yapılan ameliyat sayısı

**Verinin Kaynağı:** Sağlık Uygulama ve Araştırma Merkezi

**Sorumlu İdare:** Düzce Üniversitesi

Performans Göstergesi	Ölçü Birimi	2022	2023 Planlanan	2023 YS Gerçekleşme	2024 Hedef	2025 Tahmin	2026 Tahmin
2- Üniversite hastaneleri nitelikli yatak oranı	Oran	37,66	37,66	37,66	37,66	38	40

**Göstergeye İlişkin Açıklama:** Üniversitemiz Sağlık Uygulama ve Araştırma Merkezinde (hastane) yer alan nitelikli yatak oranı belirlenmektedir. İlimiz ve bölgemizde tedavi bekleyen hastalara sunulan sağlık hizmetinin unsuru olarak rahat bir hastane ortamı sunulabilmesi için nitelikli yatak oranının yükseltilmesi amaçlanmaktadır.

**Hesaplama Yöntemi:** Hastanede yer alan nitelikli yatak sayısının toplam yatak sayısına oranı

**Verinin Kaynağı:** Sağlık Uygulama ve Araştırma Merkezi

**Sorumlu İdare:** Düzce Üniversitesi

Performans Göstergesi	Ölçü Birimi	2022	2023 Planlanan	2023 YS Gerçekleşme	2024 Hedef	2025 Tahmin	2026 Tahmin
3- Üniversite hastaneleri yatak doluluk oranı	Oran	74,13	82,5	73,57	85	86	87

**Göstergeye İlişkin Açıklama:** Üniversitemiz Sağlık Uygulama ve Araştırma Merkezinin (hastane) yatak doluluk oranı belirlenmektedir. İlimiz ve bölgemizde tedavi bekleyen hastalara sunulan sağlık hizmetinin planlı bir şekilde sürdürülerek yatak doluluk oranının yükseltilmesi amaçlanmaktadır.

**Hesaplama Yöntemi:** Yatak sayısının yıllık toplam gün sayısı ile çarpımı ile yatan hastaların gün sayısına oranı

**Verinin Kaynağı:** Sağlık Uygulama ve Araştırma Merkezi

**Sorumlu İdare:** Düzce Üniversitesi

Performans Göstergesi	Ölçü Birimi	2022	2023 Planlanan	2023 YS Gerçekleşme	2024 Hedef	2025 Tahmin	2026 Tahmin
4- Yatan hasta sayısı	Sayı	28.324	29.150	30.229	33.000	34.000	35.000

**Göstergeye İlişkin Açıklama:** Üniversitemiz Sağlık Uygulama ve Araştırma Merkezinin (hastane) yatan hasta sayısı belirlenmektedir. İlimiz ve bölgemizde tedavi bekleyen hastalara sunulan sağlık hizmetinin planlı bir şekilde sürdürülerek yatan hasta sayısının yükseltilmesi amaçlanmaktadır.

**Hesaplama Yöntemi:** Üniversite hastanemizde servislerde yatan hasta sayısı

**Verinin Kaynağı:** Sağlık Uygulama ve Araştırma Merkezi

**Sorumlu İdare:** Düzce Üniversitesi

**Alt Program Kapsamında Yürütülecek Faaliyet Maliyetleri**

Faaliyetler	2023 Bütçe	2023 Harcama Haziran	2024 Bütçe	2025 Tahmin	2026 Tahmin
<b>Tıp Fakültesi Hastanesi Tarafından Yapılacak Taban Ödeme</b>	0	0	143.800.000	176.285.000	200.437.000
Bütçe İçi	0	0	143.800.000	176.285.000	200.437.000
Bütçe Dışı	0	0	0	0	0
<b>Üniversite Genel Hastane Hizmetleri</b>	<b>705.651.000</b>	<b>394.201.187</b>	<b>1.573.559.000</b>	<b>1.961.199.000</b>	<b>2.308.748.000</b>
Bütçe İçi	157.651.000	97.756.797	423.559.000	581.199.000	652.748.000
Bütçe Dışı	548.000.000	296.444.390	1.150.000.000	1.380.000.000	1.656.000.000
<b>T O P L A M</b>	<b>705.651.000</b>	<b>394.201.187</b>	<b>1.717.359.000</b>	<b>2.137.484.000</b>	<b>2.509.185.000</b>
Bütçe İçi	157.651.000	97.756.797	567.359.000	757.484.000	853.185.000
Bütçe Dışı	548.000.000	296.444.390	1.150.000.000	1.380.000.000	1.656.000.000

**Faaliyetlere İlişkin Açıklamalar:****Üniversite Genel Hastane Hizmetleri**

Genel Hastane Hizmetlerinde; tedavi edici sağlık hizmetinin erişilebilir ve etkili olarak topluma sunulmasının sağlanması için gerekli olan personel, fiziki alan ve ihtiyaç duyulacak malzemeler temin edilecektir. Söz konusu işlemler 3359 sayılı Temel Sağlık Hizmetleri Kanunu ile 2547 sayılı Kanununun 7.maddesine istinaden hazırlanan Düzce Üniversitesi Sağlık Uygulama ve Araştırma Merkezi Yönetmeliği hükümlerine göre yürütülmektedir.

**Bütçe Yılı:** 2024  
**Program Adı:** YÜKSEKÖĞRETİM

**Alt Program Adı:** ÖN LİSANS EĞİTİMİ, LİSANS EĞİTİMİ VE LİSANSÜSTÜ EĞİTİM  
**Gereççe ve Açıklamalar**

Üniversitemizin 2020-2024 Stratejik Planının Amaç.1 Eğitim Öğretim Kalitesini Geliştirmek ve Amaç.3 Toplumsal Katkı Sağlamaya Yönelik İşbirlikleri ve Hizmetleri Arttırmak başlıkları çerçevesinde Üniversitemizde 2547 sayılı kanun kapsamında Meslek Yüksekokullarında Ön lisans eğitimi, Yüksekokul ve Fakültelerde lisans eğitimi, Enstitüde ise lisansüstü eğitimi verilmektedir. Bu eğitimlerin daha kaliteli hale getirilme çalışmaları yürütülmesi planlanmaktadır.

**Alt Program Hedefi:**

Mesleki yeterlilik sahibi ve gelişime açık mezunlar yetiştirilmesi

**Performans Göstergeleri**

Performans Göstergesi	Ölçü Birimi	2022	2023 Planlanan	2023 YS Gerçekleşme	2024 Hedef	2025 Tahmin	2026 Tahmin
1- Doktora eğitimini tamamlayanların sayısı	Sayı	38	44	58	50	52	55

**Göstergeye İlişkin Açıklama:** Üniversitemizde doktora eğitimini tamamlayanların sayısı belirlenmektedir. Üniversitemizde lisansüstü eğitim enstitüden doktora eğitimini tamamlayanların sayılarının belirlenmesi amaçlanmaktadır.  
**Hesaplama Yöntemi:** Üniversitemiz enstitülerinden doktora eğitimini tamamlayanların sayısı  
**Verinin Kaynağı:** Lisansüstü Eğitim Enstitüsü  
**Sorumlu İdare:** Düzce Üniversitesi

Performans Göstergesi	Ölçü Birimi	2022	2023 Planlanan	2023 YS Gerçekleşme	2024 Hedef	2025 Tahmin	2026 Tahmin
2- Eğitim bilimleri kontenjan doluluk oranı	Oran	100	100	100	100	100	100

**Göstergeye İlişkin Açıklama:** Üniversitelerin eğitim-öğretim alanlarından olan eğitim bilimlerinin Üniversitemizdeki kontenjan doluluk oranı belirlenmektedir. Üniversitemizde mesleki yeterlilik sahibi ve gelişime açık alanlarda mezunlar yetiştirilmesi amacı doğrultusunda eğitim bilimleri kontenjanları ve buna bağlı doluluk oranlarının belirlenmesi amaçlanmaktadır.  
**Hesaplama Yöntemi:** Eğitim bilimleri kontenjanlarına tercih eden kişi sayısının Toplam eğitim bilimleri kontenjan sayısına oranı  
**Verinin Kaynağı:** Öğrenci İşleri Daire Başkanlığı  
**Sorumlu İdare:** Düzce Üniversitesi

Performans Göstergesi	Ölçü Birimi	2022	2023 Planlanan	2023 YS Gerçekleşme	2024 Hedef	2025 Tahmin	2026 Tahmin
3- Eğitimin program süresinde bitirilme oranı	Oran	75	75,5	65,02	65,5	66,5	67

**Göstergeye İlişkin Açıklama:** Üniversitemizde ön lisans, lisans ve lisansüstü programlarda eğitim-öğretim gören öğrencilerin eğitimlerini program süresinde bitirmelerine ilişkin oranlar hesaplanmaktadır. Bu oranla öğrencilerin başarı durumları ile Üniversitemizdeki öğrenci sayılarının orantılı olarak hesaplanması amaçlanmaktadır.  
**Hesaplama Yöntemi:** Eğitimin program süresinde bitirilme oranı  
**Verinin Kaynağı:** Öğrenci İşleri Daire Başkanlığı  
**Sorumlu İdare:** Düzce Üniversitesi

Performans Göstergesi	Ölçü Birimi	2022	2023 Planlanan	2023 YS Gerçekleşme	2024 Hedef	2025 Tahmin	2026 Tahmin
4- Fen bilimleri kontenjan doluluk oranı	Oran	97	97,5	98,20	98,5	98,5	99

**Göstergeye İlişkin Açıklama:**

Üniversitelerin eğitim-öğretim alanlarından olan fen biliminin Üniversitemizdeki kontenjan doluluk oranı belirlenmektedir. Üniversitemizde mesleki yeterlilik sahibi ve gelişime açık alanlarda mezunlar yetiştirilmesi amacı doğrultusunda fen bilimleri kontenjanları ve buna bağlı doluluk oranlarının belirlenmesi amaçlanmaktadır.

**Hesaplama Yöntemi:**

Fen bilimleri kontenjanlarına tercih eden kişi sayısının Toplam fen bilimleri kontenjan sayısına oranı

**Verinin Kaynağı:**

Öğrenci İşleri Daire Başkanlığı

**Sorumlu İdare:**

Düzce Üniversitesi

Performans Göstergesi	Ölçü Birimi	2022	2023 Planlanan	2023 YS Gerçekleşme	2024 Hedef	2025 Tahmin	2026 Tahmin
5- Kütüphanede bulunan basılı ve elektronik kaynak sayısı	Sayı	81.444	86.000	87.776	91.000	95.000	98.000

**Göstergeye İlişkin Açıklama:**

Üniversitemiz öğrencilerine derslerinde ve araştırmalarında destek olmak amacıyla sağlanan Üniversitemiz kütüphanesindeki basılı ve elektronik kaynakların sayıları belirlenmektedir.

**Hesaplama Yöntemi:**

Üniversitemiz kütüphanesindeki basılı ve elektronik kaynakların sayısı

**Verinin Kaynağı:**

Kütüphane ve Dokümantasyon Daire Başkanlığı

**Sorumlu İdare:**

Düzce Üniversitesi

Performans Göstergesi	Ölçü Birimi	2022	2023 Planlanan	2023 YS Gerçekleşme	2024 Hedef	2025 Tahmin	2026 Tahmin
6- Kütüphanede bulunan öğrenci başına düşen basılı ve elektronik kaynak sayısı	Sayı	2,64	2,77	2,85	3	3,2	3,3

**Göstergeye İlişkin Açıklama:**

Üniversitemiz kütüphanesinde bulunan basılı ve elektronik kaynakların öğrenci başına sayısının hesaplanması belirlenmektedir.

**Hesaplama Yöntemi:**

Kütüphanede bulunan basılı ve elektronik kaynak sayısının toplam öğrenci sayısına oranı

**Verinin Kaynağı:**

Kütüphane ve Dokümantasyon Daire Başkanlığı

**Sorumlu İdare:**

Düzce Üniversitesi

Performans Göstergesi	Ölçü Birimi	2022	2023 Planlanan	2023 YS Gerçekleşme	2024 Hedef	2025 Tahmin	2026 Tahmin
7- Kütüphaneden yararlanan kişi sayısı	Sayı	14.320	18.000	9.260	12.500	14.000	15.000

**Göstergeye İlişkin Açıklama:**

Üniversitemiz kütüphanesindeki basılı ve elektronik kaynaklardan yararlanan öğrenci ve personel sayısı belirlenmektedir.

**Hesaplama Yöntemi:**

Kütüphaneden yararlanan öğrenci ve personel sayısının toplamı

**Verinin Kaynağı:**

Kütüphane ve Dokümantasyon Daire Başkanlığı

**Sorumlu İdare:**

Düzce Üniversitesi

Performans Göstergesi	Ölçü Birimi	2022	2023 Planlanan	2023 YS Gerçekleşme	2024 Hedef	2025 Tahmin	2026 Tahmin
8- Lisansüstü öğrencilerin toplam öğrenciler içindeki payı	Oran	9,55	9,56	9,95	10	10,05	10,10

**Göstergeye İlişkin Açıklama:**

Üniversitemiz Lisansüstü eğitim enstitüsünde lisansüstü eğitim gören öğrencilerin Üniversitemizdeki toplam öğrenciler içindeki payı belirlenmektedir.

**Hesaplama Yöntemi:**

Toplam lisansüstü öğrenci sayısının Toplam öğrenci sayısına oranı

**Verinin Kaynağı:**

Öğrenci İşleri Daire Başkanlığı

**Sorumlu İdare:**

Düzce Üniversitesi

Performans Göstergesi	Ölçü Birimi	2022	2023 Planlanan	2023 YS Gerçekleşme	2024 Hedef	2025 Tahmin	2026 Tahmin
9- Öğrenci başına düşen eğitim alanı	Metrekare	4,98	5,6	5,65	5,7	5,8	6

**Göstergeye İlişkin Açıklama:**

Üniversitemiz kampüslerindeki açık ve kapalı alanların Üniversitemizde kayıtlı öğrenci sayısına bölünmek suretiyle öğrenci başına düşen eğitim alanının belirlenmesiyle öğrencilerin daha geniş sınıflarda ders yapmaları ve ders sonrası sosyal aktiviteleri için daha ferah mekanlar kazandırılması hedeflenmektedir.

**Hesaplama Yöntemi:**

Toplam eğitim alanının, toplam öğrenci sayısına bölümü

**Verinin Kaynağı:**

Öğrenci İşleri Daire Başkanlığı

**Sorumlu İdare:**

Yapı İşleri ve Teknik Daire Başkanlığı

Düzce Üniversitesi

Performans Göstergesi	Ölçü Birimi	2022	2023 Planlanan	2023 YS Gerçekleşme	2024 Hedef	2025 Tahmin	2026 Tahmin
-----------------------	-------------	------	----------------	---------------------	------------	-------------	-------------

10- Öğrenci başına düşen kapalı alan	Metrekare	5,87	6,48	6,54	6,6	6,7	7
<b>Göstergeye İlişkin Açıklama:</b>	Üniversitemizin merkez ve diğer kampüslerindeki kapalı alanların Üniversitemizde kayıtlı öğrenci sayısına bölünmek suretiyle öğrenci başına düşen kapalı alan belirlenmektedir. Bu hesaplama ile öğrencilerin daha geniş sınıflarda ders yapmaları ve ders sonrası sosyal aktiviteleri için daha ferah mekanlar kazandırılması hedeflenmektedir.						
<b>Hesaplama Yöntemi:</b>	Öğrencinin kullandığı toplam kapalı alanın toplam öğrenci sayısına bölümü						
<b>Verinin Kaynağı:</b>	Öğrenci İşleri Daire Başkanlığı Yapı İşleri ve Teknik Daire Başkanlığı						
<b>Sorumlu İdare:</b>	Düzce Üniversitesi						

Performans Göstergesi	Ölçü Birimi	2022	2023 Planlanan	2023 YS Gerçekleşme	2024 Hedef	2025 Tahmin	2026 Tahmin
-----------------------	-------------	------	----------------	---------------------	------------	-------------	-------------

11- Öğrenci değişim programlarından yararlanan öğrencilerin oranı	Oran	0,11	0,14	0,09	0,10	0,12	0,15
<b>Göstergeye İlişkin Açıklama:</b>	Üniversitemizde kayıtlı öğrencilerinden erasmus, farabi ve mevlana gibi değişim programlarından yararlanma oranları belirlenmektedir. Bu hesaplama ile ne kadar öğrencinin yurtiçi ve yurt dışı değişimden yararlanarak sahip oldukları dil vb. diğer kazanımlar hesaplanmaktadır.						
<b>Hesaplama Yöntemi:</b>	Tüm değişim programlardan yararlanan öğrenci sayısının toplam öğrenci sayısına oranı						
<b>Verinin Kaynağı:</b>	Özel Kalem (Rektörlük) Uluslararası İlişkiler Koordinatörlüğü Öğrenci İşleri Daire Başkanlığı						
<b>Sorumlu İdare:</b>	Düzce Üniversitesi						

Performans Göstergesi	Ölçü Birimi	2022	2023 Planlanan	2023 YS Gerçekleşme	2024 Hedef	2025 Tahmin	2026 Tahmin
-----------------------	-------------	------	----------------	---------------------	------------	-------------	-------------

12- Öğretim üyesi başına düşen öğrenci sayısı	Sayı	50,3	47,69	46,65	44,45	44	43,5
<b>Göstergeye İlişkin Açıklama:</b>	Üniversitemizde kayıtlı öğrenci sayısının Üniversitemiz kadrolarındaki öğretim üyesi sayısına oranı belirlenmektedir. Bu oran ile öğrencilerin daha kaliteli ve eğitim almaları hedeflenmektedir.						
<b>Hesaplama Yöntemi:</b>	Toplam öğrenci sayısının toplam öğretim üyesi sayısını bölümü						
<b>Verinin Kaynağı:</b>	Öğrenci İşleri Daire Başkanlığı Personel Daire Başkanlığı						
<b>Sorumlu İdare:</b>	Düzce Üniversitesi						

Performans Göstergesi	Ölçü Birimi	2022	2023 Planlanan	2023 YS Gerçekleşme	2024 Hedef	2025 Tahmin	2026 Tahmin
-----------------------	-------------	------	----------------	---------------------	------------	-------------	-------------

13- Sağlık bilimleri kontenjan doluluk oranı	Oran	100	100	98,08	100	100	100
<b>Göstergeye İlişkin Açıklama:</b>	Üniversitelerin eğitim-öğretim alanlarından olan sağlık bilimlerinde Üniversitemizdeki kontenjan doluluk oranı belirlenmektedir. Üniversitemizde mesleki yeterlilik sahibi ve gelişime açık alanlarda mezunlar yetiştirilmesi amacı doğrultusunda sağlık bilimleri kontenjanları ve buna bağlı doluluk oranlarının belirlenmesi amaçlanmaktadır.						
<b>Hesaplama Yöntemi:</b>	Sağlık bilimleri kontenjanlarına tercih eden kişi sayısının Toplam sağlık bilimleri kontenjan sayısına oranı						
<b>Verinin Kaynağı:</b>	Öğrenci İşleri Daire Başkanlığı						
<b>Sorumlu İdare:</b>	Düzce Üniversitesi						

Performans Göstergesi	Ölçü Birimi	2022	2023 Planlanan	2023 YS Gerçekleşme	2024 Hedef	2025 Tahmin	2026 Tahmin
-----------------------	-------------	------	----------------	---------------------	------------	-------------	-------------

14- Sosyal bilimler kontenjan doluluk oranı	Oran	98	98,5	95,65	98,5	98,75	99
<b>Göstergeye İlişkin Açıklama:</b>	Üniversitelerin eğitim-öğretim alanlarından olan sosyal bilimlerde Üniversitemizdeki kontenjan doluluk oranı belirlenmektedir. Üniversitemizde mesleki yeterlilik sahibi ve gelişime açık alanlarda mezunlar yetiştirilmesi amacı doğrultusunda sosyal bilimler kontenjanları ve buna bağlı doluluk oranlarının belirlenmesi amaçlanmaktadır.						
<b>Hesaplama Yöntemi:</b>	Sosyal bilimleri kontenjanlarına tercih eden kişi sayısının Toplam sosyal bilimleri kontenjan sayısına oranı						
<b>Verinin Kaynağı:</b>	Öğrenci İşleri Daire Başkanlığı						
<b>Sorumlu İdare:</b>	Düzce Üniversitesi						

Performans Göstergesi	Ölçü Birimi	2022	2023 Planlanan	2023 YS Gerçekleşme	2024 Hedef	2025 Tahmin	2026 Tahmin
-----------------------	-------------	------	----------------	---------------------	------------	-------------	-------------

15- Teknokent projelerine katılan öğrenci sayısı	Sayı	529	750	571	600	630	650
<b>Göstergeye İlişkin Açıklama:</b>	Üniversitemiz öğrencilerinden Teknokent projelerine katılan öğrencilerin sayısı belirlenmektedir. Bu hesaplama ile öğrencilerin projelere katılımlarının hesaplanması amaçlanmaktadır.						
<b>Hesaplama Yöntemi:</b>	Teknokent projelerine katılan toplam öğrenci sayısı						
<b>Verinin Kaynağı:</b>	Özel Kalem (Rektörlük) Teknopark						
<b>Sorumlu İdare:</b>	Düzce Üniversitesi						

Performans Göstergesi	Ölçü Birimi	2022	2023 Planlanan	2023 YS Gerçekleşme	2024 Hedef	2025 Tahmin	2026 Tahmin
16- Yabancı dilde eğitim veren program sayısı	Sayı	5	6	5	6	6	7

**Göstergeye İlişkin Açıklama:** Üniversitemizde yabancı dilde eğitim veren program sayısı belirlenmektedir. Bu hesaplama ile eğitim-öğretim programlarının kaçında yabancı dilde eğitim verildiğinin hesaplanması amaçlanmaktadır.

**Hesaplama Yöntemi:**

**Verinin Kaynağı:** Yabancı dilde eğitim veren toplam program sayısı

**Sorumlu İdare:** Öğrenci İşleri Daire Başkanlığı

**Düzce Üniversitesi**

Performans Göstergesi	Ölçü Birimi	2022	2023 Planlanan	2023 YS Gerçekleşme	2024 Hedef	2025 Tahmin	2026 Tahmin
17- Yabancı uyruklu akademisyen sayısı	Sayı	12	14	13	14	15	16

**Göstergeye İlişkin Açıklama:** Üniversitemizde yabancı uyruklu akademik personel sayısı belirlenmektedir. 2547 sayılı Kanun hükümleri çerçevesinde belirlenen oranda sözleşmeli olarak Yabancı Uyruklu Öğretim Elemanı çalıştırılmaktadır.

**Hesaplama Yöntemi:**

**Verinin Kaynağı:** Üniversite bünyesinde bulunan toplam yabancı uyruklu akademik personel sayısı

**Sorumlu İdare:** Personel Daire Başkanlığı

**Düzce Üniversitesi**

Performans Göstergesi	Ölçü Birimi	2022	2023 Planlanan	2023 YS Gerçekleşme	2024 Hedef	2025 Tahmin	2026 Tahmin
18- Yabancı uyruklu öğrenci sayısı	Sayı	2.172	2.300	1.751	2.000	2.100	2.200

**Göstergeye İlişkin Açıklama:** Üniversitemizde Yabancı Öğrenci kontenjanından kayıt olan öğrenci sayısı belirlenmektedir. Yabancı öğrenci kontenjanından kayıt yaptıran öğrencilerden cari hizmet maliyetlerinin üç katına kadar öğrenim harcı tahsil edildiğinden bu öğrencilerden sağlanan harç gelirlerinde artış amaçlanmaktadır.

**Hesaplama Yöntemi:**

**Verinin Kaynağı:** Üniversitemizde kayıtlı toplam yabancı uyruklu öğrenci sayısı

**Sorumlu İdare:** Öğrenci İşleri Daire Başkanlığı

**Düzce Üniversitesi**

Performans Göstergesi	Ölçü Birimi	2022	2023 Planlanan	2023 YS Gerçekleşme	2024 Hedef	2025 Tahmin	2026 Tahmin
19- Yan dal ve çift ana dal programından mezun olanların toplam mezun sayısına oranı	Oran	0,01	0,01	0,01	0,01	0,01	0,01

**Göstergeye İlişkin Açıklama:** Üniversitemizde yan dal ve çift ana dal programlarından mezun olan öğrenci sayısının toplam öğrenci sayısına oranı belirlenmektedir. Bu hesaplama ile eğitimleri sırasında farklı programlardan mezun olan öğrencilerin sayıları belirlenmesi amaçlanmaktadır.

**Hesaplama Yöntemi:**

**Verinin Kaynağı:** Yan dal ve çift ana dal programlarından mezun olan öğrenci sayısının toplam öğrenci sayısına bölümü

**Sorumlu İdare:** Öğrenci İşleri Daire Başkanlığı

**Düzce Üniversitesi**

#### Alt Program Kapsamında Yürütülecek Faaliyet Maliyetleri

Faaliyetler	2023 Bütçe	2023 Harcama Haziran	2024 Bütçe	2025 Tahmin	2026 Tahmin
<b>Doktora Öğrencilerine Yönelik Burs Hizmetleri</b>	<b>0</b>	<b>463.368</b>	<b>0</b>	<b>0</b>	<b>0</b>
Bütçe İçi	0	463.368	0	0	0
Bütçe Dışı	0	0	0	0	0
<b>Doktora ve Tıpta Uzmanlık Eğitimi</b>	<b>21.817.000</b>	<b>6.528.175</b>	<b>33.262.000</b>	<b>59.599.000</b>	<b>68.644.000</b>
Bütçe İçi	21.817.000	6.528.175	33.262.000	59.599.000	68.644.000
Bütçe Dışı	0	0	0	0	0
<b>Fen ve Mühendislik Bilimleri Öğrencilerinin Uygulamalı Eğitimi</b>	<b>0</b>	<b>442.138</b>	<b>0</b>	<b>0</b>	<b>0</b>
Bütçe İçi	0	442.138	0	0	0
Bütçe Dışı	0	0	0	0	0
<b>Lisans Öğrencilerine Yönelik Burs Hizmetleri</b>	<b>0</b>	<b>310.250</b>	<b>0</b>	<b>0</b>	<b>0</b>
Bütçe İçi	0	310.250	0	0	0
Bütçe Dışı	0	0	0	0	0
<b>Yabancı Uyruklu Öğrenci Programı Kapsamında Yürütülen Hizmetler</b>	<b>0</b>	<b>373.563</b>	<b>0</b>	<b>0</b>	<b>0</b>
Bütçe İçi	0	373.563	0	0	0
Bütçe Dışı	0	0	0	0	0
<b>Yükseköğretim Kurumları Bilgi ve Kültürel Kaynaklar ile Sportif Altyapının Geliştirilmesi Hizmetleri</b>	<b>4.551.000</b>	<b>1.751.415</b>	<b>10.595.000</b>	<b>9.755.000</b>	<b>11.235.000</b>
Bütçe İçi	4.551.000	1.751.415	10.595.000	9.755.000	11.235.000
Bütçe Dışı	0	0	0	0	0



<b>Yükseköğretim Kurumları Birinci Öğretim</b>	<b>682.669.000</b>	<b>368.245.322</b>	<b>1.700.123.000</b>	<b>2.099.135.000</b>	<b>2.412.146.000</b>
Bütçe İçi	682.569.000	368.235.342	1.700.023.000	2.099.035.000	2.412.046.000
Bütçe Dışı	100.000	9.980	100.000	100.000	100.000
<b>Yükseköğretim Kurumları İkinci Öğretim</b>	<b>2.233.000</b>	<b>1.229.970</b>	<b>4.042.000</b>	<b>4.976.000</b>	<b>5.642.000</b>
Bütçe İçi	2.233.000	1.229.970	4.042.000	4.976.000	5.642.000
Bütçe Dışı	0	0	0	0	0
<b>Yükseköğretim Kurumları Tezsiz Yüksek Lisans</b>	<b>760.000</b>	<b>444.982</b>	<b>1.376.000</b>	<b>1.695.000</b>	<b>1.922.000</b>
Bütçe İçi	760.000	444.982	1.376.000	1.695.000	1.922.000
Bütçe Dışı	0	0	0	0	0
<b>Yükseköğretim Kurumları Uluslararası Ortak Eğitim ve Öğretim Programı</b>	<b>9.000.000</b>	<b>8.499.792</b>	<b>10.000.000</b>	<b>11.000.000</b>	<b>12.000.000</b>
Bütçe İçi	0	0	0	0	0
Bütçe Dışı	9.000.000	8.499.792	10.000.000	11.000.000	12.000.000
<b>Yükseköğretim Kurumları Yaz Okulları</b>	<b>500.000</b>	<b>0</b>	<b>960.000</b>	<b>1.182.000</b>	<b>1.341.000</b>
Bütçe İçi	500.000	0	960.000	1.182.000	1.341.000
Bütçe Dışı	0	0	0	0	0
<b>T O P L A M</b>	<b>721.530.000</b>	<b>388.288.974</b>	<b>1.760.358.000</b>	<b>2.187.342.000</b>	<b>2.512.930.000</b>
Bütçe İçi	712.430.000	379.779.202	1.750.258.000	2.176.242.000	2.500.830.000
Bütçe Dışı	9.100.000	8.509.772	10.100.000	11.100.000	12.100.000

#### Faaliyetlere İlişkin Açıklamalar:

##### Doktora Öğrencilerine Yönelik Burs Hizmetleri

Doktora Öğrencilerine Yönelik Burs Hizmetleri; YÖK tarafından 2547 sayılı Yükseköğretim Kanununun 10.maddesine istinaden Yükseköğretim Kurulu tarafından hazırlanan Doktora Programlarına Kayıtlı Öğrencilere Verilecek Burslara İlişkin (100/2000) Usul ve Esaslar ile düzenlenmiş olup, 100-2000 YÖK Doktora Bursiyeri Öğrencilerine Verilecek Burs işlemleri belirtilen usul ve esaslar çerçevesinde yürütülecektir.

##### Doktora ve Tıpta Uzmanlık Eğitimi

Üniversitemizde öğrenim gören lisansüstü öğrencilerinin eğitim-öğretim işlemleri; 2547 sayılı Kanun ile belirlenen yönetmelik ve yönergelerle göre faaliyetleri yürütülmektedir. Üniversitemizin Lisansüstü Eğitim Enstitüsünde Fen, Sosyal, Sağlık ve Güzel Sanatlar alanlarında eğitim verilmektedir.

##### Fen ve Mühendislik Bilimleri Öğrencilerinin Uygulamalı Eğitimi

Üniversitemizin Fen ve Mühendislik Bilimlerinde öğrenim gören öğrencilerin öğrenimlerinin uygulamalı eğitimlerini, 2547 sayılı Yükseköğretim Kanununun Geçici 74.maddesi ve 4447 sayılı İşsizlik Sigortası Kanununun 53.maddesine dayanılarak hazırlanan Usul ve Esaslar çerçevesinde tamamlamaları gerekmektedir.

##### Lisans Öğrencilerine Yönelik Burs Hizmetleri

Üniversitemiz Lisans programlarında öğrenim gören öğrencilerin Burs Hizmetleri; YÖK tarafından 2547 sayılı Yükseköğretim Kanununun 10.maddesine istinaden hazırlanan "Yükseköğretim Kurumlarındaki Lisans Programlarına Kayıtlı Öğrencilere Verilecek Burslara İlişkin Usul ve Esaslar" ile düzenlenmiş olup, Lisans Öğrencilerine Verilecek Burslar belirtilen usul ve esaslar çerçevesinde yürütülecektir.

##### Yabancı Uyruklu Öğrenci Programı Kapsamında Yürütülen Hizmetler

Yabancı Uyruklu Öğrenci Programı; YÖK tarafından 2547 sayılı Yükseköğretim Kanununun 10 uncu maddesine istinaden hazırlanan Yükseköğretim Kurulu tarafından Yurt Dışından Gelecek Yabancı Uyruklu Öğrencilere Sağlanacak Desteklere İlişkin Usul ve Esaslar ile düzenlenmiş olup, Yabancı Uyruklu Öğrenci Programı belirtilen usul ve esaslar çerçevesinde yürütülecektir.

##### Yükseköğretim Kurumları Bilgi ve Kültürel Kaynaklar ile Sportif Altyapının Geliştirilmesi Hizmetleri

Yükseköğretimde Bilgi ve Kültürel Kaynakların Geliştirilmesi ve Erişimin Kolaylaştırılması için yürütülen faaliyetlerde abone olunan Tübitak, Ulakbim ve Ekual veritabanları ile öğretim elemanlarımızın ve öğrencilerimizin bilgiye ve kültürel kaynaklara daha hızlı ulaşımını sağlamaktadır. Ayrıca YORDAM Kütüphane Bilgi-Belge Otomasyonu Versiyon-14 sistemi ile Kütüphanemizdeki tüm kitapların elektronik veri tabanı oluşturulmak suretiyle internet üzerinden kullanıcıların hizmetine sunulmuştur. İşlemler 124 SKHK.nin 33.maddesine istinaden düzenlenen Düzce Üniversitesi Kütüphane Yönergesi çerçevesinde yürütülmektedir.

##### Yükseköğretim Kurumları Birinci Öğretim

Üniversitemiz meslek yüksekokulları ve fakültelerine kayıtlı birinci öğretim öğrencilerinin eğitim-öğretim işlemleri, 2547 sayılı Kanunun 43., 44., 45. ve 46.madde hükümleri ile Üniversitemizde düzenlenen yönetmelik ve yönergelerle göre yürütülmektedir.

##### Yükseköğretim Kurumları İkinci Öğretim

Üniversitemizin meslek yüksekokulları ve fakültelerinde kayıtlı ikinci öğretim öğrencilerinin eğitim-öğretim işlemleri, 3843 sayılı Kanun kapsamında yürütülmektedir.

##### Yükseköğretim Kurumları Tezsiz Yüksek Lisans

Üniversitemizin Lisansüstü Eğitim Enstitüsünde yürütülen tezsiz yüksek lisans programlarına kayıtlı öğrencilerin eğitim-öğretim işlemleri; 2547 sayılı Kanununun 44.maddesinin (c) fıkrası kapsamında YÖK tarafından düzenlenen Lisansüstü Eğitim Öğretim Yönetmeliği hükümleri çerçevesinde yürütülmektedir.

##### Yükseköğretim Kurumları Yaz Okulları

Üniversitemiz öğrencilerinin Yaz Okulu eğitim ve öğretimleri, 2547 sayılı Kanunun Ek 26.maddesi hükümlerine istinaden düzenlenen YÖK Yaz Okulu Yönetmeliği ile Üniversitemizin Yaz Okulu Yönergesi hükümlerine göre yürütülmektedir.

**Alt Program Adı:** ÖĞRETİM ELEMANLARINA SAĞLANAN BURS VE DESTEKLER**Gerekçe ve Açıklamalar**

Üniversitemizin 2020-2024 Stratejik Planının Amaç.1 Eğitim Öğretim Kalitesini Geliştirmek ve Amaç.2 Bilimsel Araştırmaların Nicelik ve Niteliğini Sürekli Geliştirmek başlıkları çerçevesinde çalışmaları yürütmekte olup, Üniversiteler uluslararası sıralamasında ilk 2000 sıralamasına girmiş olan Üniversitemiz, başarısını daha yukarılara taşımak için bünyesinde bilgi üreten, aktaran akademisyenlerin yetiştirilmesi için faaliyetlerin yürütülmesi planlanmaktadır.

**Alt Program Hedefi:**

Alanında yetkin, araştırmacı, bilgi üreten ve aktaran akademisyenler yetiştirilmesi

**Performans Göstergeleri**

Performans Göstergesi	Ölçü Birimi	2022	2023 Planlanan	2023 YS Gerçekleşme	2024 Hedef	2025 Tahmin	2026 Tahmin
1- SCI, SCI-Expanded, SSCI ve AHCI kapsamındaki dergilerde öğretim elemanı başına düşen yayın sayısı	Sayı	0,29	0,30	0,40	0,42	0,45	0,47

**Göstergeye İlişkin Açıklama:**

Üniversitemiz öğretim elemanlarının yürüttükleri ulusal ve uluslararası projelerden ürettikleri bilimsel yayınların genel kabul görmüş Uluslararası indeksli (SCI, SCI-Expanded, SSCI ve AHCI) dergilerde yayınlanmasının öğretim elemanı başına düşen yayın sayısının artırılması amaçlanmaktadır. Öğretim Elemanı başına düşen yayın sayısının artması Üniversitemizin Uluslararası sıralamada üst basamaklarda yer almasına imkan sağlayacaktır.

**Hesaplama Yöntemi:**

Akademisyenlerin YÖKSİS veri tabanına girmiş oldukları yayın sayısının toplam öğretim elamanına sayısına oranı

**Verinin Kaynağı:**

Özel Kalem(Rektörlük)  
Bilgi İzleme ve Raporlama Koordinatörlüğü  
Personel Daire Başkanlığı

**Sorumlu İdare:**

**Düzce Üniversitesi**

Performans Göstergesi	Ölçü Birimi	2022	2023 Planlanan	2023 YS Gerçekleşme	2024 Hedef	2025 Tahmin	2026 Tahmin
2- Yükseköğretim Kurulu tarafından belirlenecek öncelikli alanlarda sağlanan burslardan yararlanan doktora öğrenci sayısı	Sayı	40	41	42	42	45	50

**Göstergeye İlişkin Açıklama:**

Üniversitemizde YÖK tarafından öncelikli alanlarda sağlanan burslardan yararlanan doktora öğrenci sayısı belirlenmektedir. Öncelikli (100/2000) yüz alanda 2000 doktora öğrencisine burs sağlanmakta olup, Üniversitemizde de söz konusu burslardan yararlanan doktora öğrencileri bulunmaktadır.

**Hesaplama Yöntemi:**

YÖK tarafından desteklenen (100/2000) burslardan faydalanan toplam doktora öğrenci sayısı

**Verinin Kaynağı:**

Özel Kalem (Rektörlük)  
Öğrenci İşleri Daire Başkanlığı

**Sorumlu İdare:**

**Düzce Üniversitesi**

Performans Göstergesi	Ölçü Birimi	2020	2023 Planlanan	2023 YS Gerçekleşme	2024 Hedef	2025 Tahmin	2026 Tahmin
3- Yükseköğretim Kurulu, Türkiye Bilimler Akademisi ve TÜBİTAK bilim, teşvik ve sanat ödülleri sayısı	Sayı	0	1	1	2	2	3

**Göstergeye İlişkin Açıklama:**

Üniversitemize Yükseköğretim Kurulu, Türkiye Bilimleri Akademisi (TÜBA) ve TÜBİTAK tarafından verilen Bilim Teşvik ve Sanat Ödülleri sayısı belirlenmektedir.

**Hesaplama Yöntemi:**

Üniversitemizde alınan teşvik ve sanat ödülleri sayısı

**Verinin Kaynağı:**

Özel Kalem(Rektörlük)  
Bilgi İzleme ve Raporlama Koordinatörlüğü

**Sorumlu İdare:**

**Düzce Üniversitesi**

**Alt Program Kapsamında Yürütülecek Faaliyet Maliyetleri**

Faaliyetler	2023 Bütçe	2023 Harcama Haziran	2024 Bütçe	2025 Tahmin	2026 Tahmin
<b>Öğretim Üyesi Yetiştirme Programı ve Yurtdışı Destek Hizmetleri</b>	<b>0</b>	<b>0</b>	<b>0</b>	<b>0</b>	<b>0</b>
Bütçe İçi	0	0	0	0	0
Bütçe Dışı	0	0	0	0	0
<b>T O P L A M</b>	<b>0</b>	<b>0</b>	<b>0</b>	<b>0</b>	<b>0</b>
Bütçe İçi	0	0	0	0	0
Bütçe Dışı	0	0	0	0	0

## Faaliyetlere İlişkin Açıklamalar:

### Öğretim Üyesi Yetiştirme Programı ve Yurtdışı Destek Hizmetleri

Öğretim Üyesi Yetiştirme Projesi kapsamındaki giderler, yurt içinde veya yurt dışında yapılacak yabancı dil eğitim giderleri, lisansüstü eğitimin tez aşamasında yurt dışında sürdürülecek bir bölümüne ilişkin araştırma giderleri, eğitim-öğretim için gerekli alımlar, temel ofis ekipmanları, sarf malzemeleri, makine-teçhizat alım, bakım, onarım ve destek harcamaları bu faaliyette izlenecektir.

Dayanak

2547 sayılı Yükseköğretim Kanunu

6245 sayılı Harcırah Kanunu

Öğretim Üyesi Yetiştirme Projesine İlişkin Usul ve Esaslar

### Alt Program Adı: YÜKSEKÖĞRETİMDE ÖĞRENCİ YAŞAMI Gereke ve Açıklamalar

Üniversitemizin 2020-2024 Stratejik Planının Amaç.1 Eğitim Öğretim Kalitesini Geliştirmek başlığı çerçevesinde Üniversitemiz öğrencilerinin dersler dışında kullandıkları sosyal (barınma, beslenme vb.) ve sportif alanların daha modern ve kaliteli hale getirilmesine çalışılmaktadır.

### Alt Program Hedefi:

Yükseköğretim öğrencilerine sunulan beslenme ve barınma hizmetlerinin kalitesinin artırılması; öğrencilerin kişisel ve sosyal gelişimi desteklenerek yaşam kalitesinin yükseltilmesi

### Performans Göstergeleri

Performans Göstergesi	Ölçü Birimi	2022	2023 Planlanan	2023 YS Gerçekleşme	2024 Hedef	2025 Tahmin	2026 Tahmin
1- Beslenme hizmetlerinden yararlanan öğrenci sayısı	Sayı	540.454	665.000	426.134	800.000	825.000	850.000

**Göstergeye İlişkin Açıklama:** Üniversitemiz örgün ve ikinci öğretim öğrencilerine sunulan yemek sayısı hesaplanmaktadır. Bu hesaplama ile üniversitemizdeki kayıtlı öğrencilerin ne kadarının beslenme hizmetinden yararlananların sayısı belirlenmektedir.

**Hesaplama Yöntemi:** Öğrenciye yıllık satılan toplam öğün yemek sayısı

**Verinin Kaynağı:** Sağlık, Kültür Spor Daire Başkanlığı

**Sorumlu İdare:** Düzce Üniversitesi

Performans Göstergesi	Ölçü Birimi	2022	2023 Planlanan	2023 YS Gerçekleşme	2024 Hedef	2025 Tahmin	2026 Tahmin
2- Öğrenci başına düşen sosyal donatı alanı	Metrekare	1,85	1,9	1,86	1,9	2	2,20

**Göstergeye İlişkin Açıklama:** Üniversitemiz öğrencilerine sunulan sosyal donatı alanları belirlenmektedir. Söz konusu sosyal donatı alanlarının genişletilmesi ile öğrencilerin daha fazla sosyal aktivite, etkinlik vb. düzenlemeler yapmaları amaçlanmaktadır.

**Hesaplama Yöntemi:** Toplam sosyal donatı alanının toplam öğrenci sayısına bölümü

**Verinin Kaynağı:** Öğrenci İşleri Daire Başkanlığı

**Sorumlu İdare:** Sağlık, Kültür ve Spor Daire Başkanlığı

**Sorumlu İdare:** Düzce Üniversitesi

Performans Göstergesi	Ölçü Birimi	2022	2023 Planlanan	2023 YS Gerçekleşme	2024 Hedef	2025 Tahmin	2026 Tahmin
3- Öğrenci kulüp ve topluluk sayısı	Sayı	65	75	92	92	95	98

**Göstergeye İlişkin Açıklama:** Üniversitemizdeki kulüp ve topluluk sayılarının fazlalaşması öğrencilerin farklı alanlarda sosyalleşmeleri amaçlanmaktadır.

**Hesaplama Yöntemi:** Üniversitemiz de bulunan toplam öğrenci ve topluluk sayısı

**Verinin Kaynağı:** Sağlık, Kültür ve Spor Daire Başkanlığı

**Sorumlu İdare:** Düzce Üniversitesi

Performans Göstergesi	Ölçü Birimi	2022	2023 Planlanan	2023 YS Gerçekleşme	2024 Hedef	2025 Tahmin	2026 Tahmin
4- Sosyal, kültürel ve sportif faaliyet sayısı	Sayı	149	150	100	150	160	170

**Göstergeye İlişkin Açıklama:** Üniversitemiz öğrencilerinin üniversite içi sosyal ve kültürel faaliyetler ile üniversiteler arası spor müsabakalarına katılım sayıları belirlenmektedir. Öğrencilerin kampüs hayatı monoton bir ortam yerine için sosyal ve kültürel faaliyetler ile daha sosyal bir ortam yaratılması ve üniversiteler arası spor müsabakalarına katılım ile diğer üniversite öğrencileri ile kaynaşmaları amaçlanmaktadır.

**Hesaplama Yöntemi:** Üniversitemiz öğrenci ve personel ile yapılan sosyal, kültürel ve sportif faaliyet sayısı

**Verinin Kaynağı:** Sağlık, Kültür ve Spor Daire Başkanlığı

**Sorumlu İdare:** Düzce Üniversitesi

Performans Göstergesi	Ölçü Birimi	2022	2023 Planlanan	2023 YS Gerçekleşme	2024 Hedef	2025 Tahmin	2026 Tahmin
5- Yükseköğretimde öğrenci başına beslenme harcaması	TL	348,57	831,25	678,34	1.850	2.000	2.250
<b>Göstergeye İlişkin Açıklama:</b>	Üniversitemiz örgün öğretim öğrencilerine öğle yemeği, ikinci öğretim öğrencilerine ise akşam yemeği hizmeti sunulmaktadır. Bu hesaplama ile öğrenci başına düşen beslenme harcaması belirlenmekte olup, öğrencilerden daha az katkı payı alınarak daha kaliteli beslenme hizmeti sunulması amaçlanmaktadır.						
<b>Hesaplama Yöntemi:</b>	Yıllık toplam beslenme harcamasının toplam öğrenci sayısına bölümü						
<b>Verinin Kaynağı:</b>	Sağlık, Kültür ve Spor Daire Başkanlığı						
<b>Sorumlu İdare:</b>	Düzce Üniversitesi						

Performans Göstergesi	Ölçü Birimi	2022	2023 Planlanan	2023 YS Gerçekleşme	2024 Hedef	2025 Tahmin	2026 Tahmin
6- Yükseköğretimde öğrenci yaşamından memnuniyet oranı	Oran	80	80	63,60	80	82	85
<b>Göstergeye İlişkin Açıklama:</b>	Üniversitemiz öğrencilerinin kampüslerde kendilerine sunulan hizmetler ile öğrenci yaşamından memnuniyet oranları belirlenmektedir. Bu hesaplama ile öğrencilerin öğrencilik yaşamlarındaki kişisel, sosyal gelişim ve yaşam kalitesinin yükseltilmesi amaçlanmaktadır.						
<b>Hesaplama Yöntemi:</b>	Öğrenciye yapılan anketler sonucu ortalama memnuniyet oranı						
<b>Verinin Kaynağı:</b>	Özel Kalem (Rektörlük)						
<b>Sorumlu İdare:</b>	Akreditasyon, Akademik Değerlendirme ve Kalite Koordinatörlüğü						
	Düzce Üniversitesi						

#### Alt Program Kapsamında Yürütülecek Faaliyet Maliyetleri

Faaliyetler	2023 Bütçe	2023 Harcama Haziran	2024 Bütçe	2025 Tahmin	2026 Tahmin
<b>Yükseköğretimde Beslenme Hizmetleri</b>	<b>11.440.000</b>	<b>5.344.446</b>	<b>31.955.000</b>	<b>39.338.000</b>	<b>44.603.000</b>
Bütçe İçi	11.440.000	5.344.446	31.955.000	39.338.000	44.603.000
Bütçe Dışı	0	0	0	0	0
<b>Yükseköğretimde Kültür ve Spor Hizmetleri</b>	<b>445.000</b>	<b>218.143</b>	<b>785.000</b>	<b>972.000</b>	<b>1.106.000</b>
Bütçe İçi	445.000	218.143	785.000	972.000	1.106.000
Bütçe Dışı	0	0	0	0	0
<b>Yükseköğretimde Öğrenci Yaşamına İlişkin Diğer Hizmetler</b>	<b>10.231.000</b>	<b>6.966.332</b>	<b>23.026.000</b>	<b>30.646.000</b>	<b>35.301.000</b>
Bütçe İçi	10.231.000	6.966.332	23.026.000	30.646.000	35.301.000
Bütçe Dışı	0	0	0	0	0
<b>Yükseköğretimde Sağlık Hizmetleri</b>	<b>45.000</b>	<b>0</b>	<b>80.000</b>	<b>100.000</b>	<b>115.000</b>
Bütçe İçi	45.000	0	80.000	100.000	115.000
Bütçe Dışı	0	0	0	0	0
<b>T O P L A M</b>	<b>22.161.000</b>	<b>12.528.921</b>	<b>55.846.000</b>	<b>71.056.000</b>	<b>81.125.000</b>
Bütçe İçi	22.161.000	12.528.921	55.846.000	71.056.000	81.125.000
Bütçe Dışı	0	0	0	0	0

#### Faaliyetlere İlişkin Açıklamalar:

##### Yükseköğretimde Beslenme Hizmetleri

Üniversitemizde öğrenim gören öğrencilerin Yükseköğretimde Beslenme Hizmeti faaliyetleri, 2547 sayılı Kanunun 46. ve 47.maddelerine istinaden YÖK tarafından düzenlenen Yüksek Öğretim Kurumları, Mediko-Sosyal Sağlık, Kültür ve Spor İşleri Dairesi Uygulama Yönetmeliği çerçevesinde yürütülmekte olup, Üniversitemiz örgün ve ikinci öğretim öğrencilerine öğle ve akşam olmak üzere yemek hizmeti sunulmaktadır. Yemek bedelinin bir kısmı öğrencileri tarafından finanse edilmekte olup, bir kısmı ise öğrenci cari hizmet maliyeti olarak devlet tarafından karşılanan harçlarla finanse edilmektedir.

##### Yükseköğretimde Kültür ve Spor Hizmetleri

Üniversitemizde öğrenim gören öğrencilerin 2547 sayılı Kanunun 46. ve 47.maddelerine istinaden kültür ve spor faaliyetlerine ilişkin olarak, dersler dışındaki boş zamanlarında zamanlarını geçirebilecekleri turnuvalar ve etkinlikler, Yüksek Öğretim Kurumları, Mediko-Sosyal Sağlık, Kültür ve Spor İşleri Dairesi Uygulama Yönetmeliği çerçevesinde düzenlenmektedir. Ayrıca, Üniversiteler arası spor müsabakalarına katılım gerçekleştirilmektedir.

##### Yükseköğretimde Öğrenci Yaşamına İlişkin Diğer Hizmetler

Üniversitemizde öğrenim gören öğrencilerin Yükseköğretimde Öğrenci Yaşamına İlişkin olarak, 2547 sayılı Kanunun 46. ve 47.maddelerine istinaden öğrencilerin dersler dışındaki boş zamanlarında kampüs içindeki sosyal alanlardan etkin bir şekilde faydalanabilmesi için Yüksek Öğretim Kurumları, Mediko-Sosyal Sağlık, Kültür ve Spor İşleri Dairesi Uygulama Yönetmeliği çerçevesinde faaliyetler yürütülmektedir.

##### Yükseköğretimde Sağlık Hizmetleri

Üniversitemizde öğrenim gören öğrencilerin Yükseköğretimde Sağlık Hizmetlerine ilişkin faaliyetler, 2547 sayılı Kanunun 46. ve 47.maddelerine istinaden Yüksek Öğretim Kurumları, Mediko-Sosyal Sağlık, Kültür ve Spor İşleri Dairesi Uygulama Yönetmeliği çerçevesinde yürütülmektedir.

## DÜZCE ÜNİVERSİTESİ FAALİYET MALİYETLERİ TABLOLAR

**İdare Adı**  
**Program Adı**  
**Alt Program Adı**  
**Alt Program Hedefi**  
**Faaliyet Adı**

DÜZCE ÜNİVERSİTESİ  
ARAŞTIRMA, GELİŞTİRME VE YENİLİK  
ARAŞTIRMA ALTYAPILARI  
Ülkemizin bilgi birikiminin artırılmasına ve teknolojik gelişimine katkıda bulunmak üzere yükseköğretim kurumlarında araştırma altyapılarının kurulması ve kapasitelerinin güçlendirilmesi  
Yükseköğretim Kurumları Araştırma Altyapısı Kurulması ve Geliştirilmesi

**Açıklama**

Yükseköğretim Kurulu Başkanlığının koordinasyonunda yürütülen "Bölgesel Kalkınma Odaklı Misyon Farklılaştırması ve İhtisaslaşması Programı" kapsamında 2006 ile 2008 yılları arasında kurulan Devlet Üniversitelerinin, bulunduğu ilin ve bölgenin doğal, ekonomik, ticari, sanayi ve sosyal potansiyelinin etkin kullanılması, yerel ekonomik hayatın geliştirilmesine katkı sağlanması ve bölgenin ihtiyaç duyduğu insan kaynağının yetiştirilmesine yönelik olarak ihtisaslaşmaları amaçlanmaktadır.

EKONOMİK KOD	2023 Bütçe	2023 Harcama (Haziran)	2024 Bütçe	2025 Tahmin	2026 Tahmin
<i>Personel Giderleri</i>					
<i>Sosyal Güvenlik Kurumuna Devlet Primi Giderleri</i>					
<i>Mal ve Hizmet Alım Giderleri</i>					
<i>Faiz Giderleri</i>					
<i>Cari Transferler</i>					
<i>Sermaye Giderleri</i>	12.000.000		16.000.000	19.673.000	22.269.000
<i>Sermaye Transferleri</i>					
<i>Borç Verme</i>					
<b>BÜTÇE İÇİ TOPLAM KAYNAK</b>	12.000.000		16.000.000	19.673.000	22.269.000
<i>Döner Sermaye</i>					
<i>Özel Hesap</i>					
<i>Diğer Bütçe Dışı Kaynak</i>					
<b>BÜTÇE DIŞI TOPLAM KAYNAK</b>					
<b>FAALİYET MALİYETİ TOPLAMI</b>	12.000.000		16.000.000	19.673.000	22.269.000

**İdare Adı**  
**Program Adı**  
**Alt Program Adı**  
**Alt Program Hedefi**  
**Faaliyet Adı**

DÜZCE ÜNİVERSİTESİ  
ARAŞTIRMA, GELİŞTİRME VE YENİLİK  
YÜKSEKÖĞRETİMDE BİLİMSEL ARAŞTIRMA VE GELİŞTİRME  
Yükseköğretim kurumlarında inovasyon amaçlı bilimsel çalışmaların arttırılması  
Yükseköğretim Kurumlarının Bilimsel Araştırma Projeleri

**Açıklama**

Yükseköğretim Kurumları Bilimsel Araştırma Projelerine ilişkin işlemler; 2547 sayılı Yükseköğretim Kanununun 4.maddesinin birinci fıkrasının (c) bendi, 58.maddesinin (b) fıkrası ve Ek-28.maddesine göre hazırlanan Yönetmelik ile Uygulama Yönergesi ve Bilimsel Araştırma Projeleri İçin Tefrik Edilen Ödeneklerin Özel Hesaba Aktarılarak Kullanımına İlişkin Usul Esaslar çerçevesinde yürütülmektedir.

EKONOMİK KOD	2023 Bütçe	2023 Harcama (Haziran)	2024 Bütçe	2025 Tahmin	2026 Tahmin
<i>Personel Giderleri</i>					
<i>Sosyal Güvenlik Kurumuna Devlet Primi Giderleri</i>					
<i>Mal ve Hizmet Alım Giderleri</i>	6.553.000		11.496.000	14.160.000	16.064.000
<i>Faiz Giderleri</i>					
<i>Cari Transferler</i>					
<i>Sermaye Giderleri</i>	2.000.000		3.507.000	4.339.000	4.956.000
<i>Sermaye Transferleri</i>					
<i>Borç Verme</i>					
<b>BÜTÇE İÇİ TOPLAM KAYNAK</b>	<b>8.553.000</b>		<b>15.003.000</b>	<b>18.499.000</b>	<b>21.020.000</b>
<i>Döner Sermaye</i>					
<i>Özel Hesap</i>	5.000.000	4.900.611	5.000.000	6.000.000	6.000.000
<i>Diğer Bütçe Dışı Kaynak</i>					
<b>BÜTÇE DIŞI TOPLAM KAYNAK</b>	<b>5.000.000</b>	<b>4.900.611</b>	<b>5.000.000</b>	<b>6.000.000</b>	<b>6.000.000</b>
<b>FAALİYET MALİYETİ TOPLAMI</b>	<b>13.553.000</b>	<b>4.900.611</b>	<b>20.003.000</b>	<b>24.499.000</b>	<b>27.020.000</b>

**İdare Adı**  
**Program Adı**  
**Alt Program Adı**

DÜZCE ÜNİVERSİTESİ  
HAYAT BOYU ÖĞRENME  
YÜKSEKÖĞRETİM KURUMLARI SÜREKLİ EĞİTİM FAALİYETLERİ

**Alt Program Hedefi**

Toplumun tüm kesimlerine ihtiyaç duyduğu alanlarda eğitimler verilmesi, kamu kurum ve kuruluşları, özel sektör ve uluslararası kuruluşlarla işbirliğinin gelişmesine katkıda bulunulması

**Faaliyet Adı**  
**Açıklama**

Toplum Hizmetine Sunulan Eğitim Programları, Kurs ve Seminerler

EKONOMİK KOD	2023 Bütçe	2023 Harcama (Haziran)	2024 Bütçe	2025 Tahmin	2026 Tahmin
<i>Personel Giderleri</i>					
<i>Sosyal Güvenlik Kurumuna Devlet Primi Giderleri</i>					
<i>Mal ve Hizmet Alım Giderleri</i>					
<i>Faiz Giderleri</i>					
<i>Cari Transferler</i>					
<i>Sermaye Giderleri</i>					
<i>Sermaye Transferleri</i>					
<i>Borç Verme</i>					
<b>BÜTÇE İÇİ TOPLAM KAYNAK</b>					
<i>Döner Sermaye</i>	15.000.000	4.560.000	18.000.000	22.000.000	26.000.000
<i>Özel Hesap</i>					
<i>Diğer Bütçe Dışı Kaynak</i>					
<b>BÜTÇE DIŞI TOPLAM KAYNAK</b>	15.000.000	4.560.000	18.000.000	22.000.000	26.000.000
<b>FAALİYET MALİYETİ TOPLAMI</b>	15.000.000	4.560.000	18.000.000	22.000.000	26.000.000

**İdare Adı**  
**Program Adı**  
**Alt Program Adı**  
**Alt Program Hedefi**  
**Faaliyet Adı**  
**Açıklama**

DÜZCE ÜNİVERSİTESİ  
TEDAVİ EDİCİ SAĞLIK  
TEDAVİ HİZMETLERİ  
Tedavi edici sağlık hizmetinin erişilebilir ve etkili olarak sunulmasının sağlanması  
Tıp Fakültesi Hastanesi Tarafından Yapılacak Taban Ödeme

EKONOMİK KOD	2023 Bütçe	2023 Harcama (Haziran)	2024 Bütçe	2025 Tahmin	2026 Tahmin
<i>Personel Giderleri</i>					
<i>Sosyal Güvenlik Kurumuna Devlet Primi Giderleri</i>					
<i>Mal ve Hizmet Alım Giderleri</i>					
<i>Faiz Giderleri</i>					
<i>Cari Transferler</i>			143.800.000	176.285.000	200.437.000
<i>Sermaye Giderleri</i>					
<i>Sermaye Transferleri</i>					
<i>Borç Verme</i>					
<b>BÜTÇE İÇİ TOPLAM KAYNAK</b>			143.800.000	176.285.000	200.437.000
<i>Döner Sermaye</i>					
<i>Özel Hesap</i>					
<i>Diğer Bütçe Dışı Kaynak</i>					
<b>BÜTÇE DIŞI TOPLAM KAYNAK</b>					
<b>FAALİYET MALİYETİ TOPLAMI</b>			143.800.000	176.285.000	200.437.000



**İdare Adı**  
**Program Adı**  
**Alt Program Adı**  
**Alt Program Hedefi**  
**Faaliyet Adı**

DÜZCE ÜNİVERSİTESİ  
TEDAVİ EDİCİ SAĞLIK  
TEDAVİ HİZMETLERİ  
Tedavi edici sağlık hizmetinin erişilebilir ve etkili olarak sunulmasının sağlanması  
Üniversite Genel Hastane Hizmetleri

**Açıklama**

Genel Hastane Hizmetlerinde; tedavi edici sağlık hizmetinin erişilebilir ve etkili olarak topluma sunulmasının sağlanması için gerekli olan personel, fiziki alan ve ihtiyaç duyulacak malzemeler temin edilecektir. Söz konusu işlemler 3359 sayılı Temel Sağlık Hizmetleri Kanunu ile 2547 sayılı Kanunun 7.maddesine istinaden hazırlanan Düzce Üniversitesi Sağlık Uygulama ve Araştırma Merkezi Yönetmeliği hükümlerine göre yürütülmektedir.

EKONOMİK KOD	2023 Bütçe	2023 Harcama (Haziran)	2024 Bütçe	2025 Tahmin	2026 Tahmin
<i>Personel Giderleri</i>	104.084.000	73.583.373	291.601.000	361.434.000	416.124.000
<i>Sosyal Güvenlik Kurumuna Devlet Primi Giderleri</i>	18.691.000	12.377.943	37.284.000	46.304.000	53.328.000
<i>Mal ve Hizmet Alım Giderleri</i>	212.000	65.541	675.000	835.000	950.000
<i>Faiz Giderleri</i>					
<i>Cari Transferler</i>	7.164.000	2.388.000	13.999.000	17.233.000	19.540.000
<i>Sermaye Giderleri</i>	27.500.000	9.341.940	80.000.000	155.393.000	162.806.000
<i>Sermaye Transferleri</i>					
<i>Borç Verme</i>					
<b>BÜTÇE İÇİ TOPLAM KAYNAK</b>	157.651.000	97.756.797	423.559.000	581.199.000	652.748.000
<i>Döner Sermaye</i>	548.000.000	296.444.390	1.150.000.000	1.380.000.000	1.656.000.000
<i>Özel Hesap</i>					
<i>Diğer Bütçe Dışı Kaynak</i>					
<b>BÜTÇE DIŞI TOPLAM KAYNAK</b>	548.000.000	296.444.390	1.150.000.000	1.380.000.000	1.656.000.000
<b>FAALİYET MALİYETİ TOPLAMI</b>	705.651.000	394.201.187	1.573.559.000	1.961.199.000	2.308.748.000

**İdare Adı**  
**Program Adı**  
**Alt Program Adı**  
**Alt Program Hedefi**  
**Faaliyet Adı**

DÜZCE ÜNİVERSİTESİ  
YÜKSEKÖĞRETİM  
ÖN LİSANS EĞİTİMİ, LİSANS EĞİTİMİ VE LİSANSÜSTÜ EĞİTİM  
Mesleki yeterlilik sahibi ve gelişime açık mezunlar yetiştirilmesi  
Doktora ve Tıpta Uzmanlık Eğitimi

**Açıklama**

Üniversitemizde öğrenim gören lisans üstü öğrencilerinin eğitim-öğretim işlemleri; 2547 sayılı Kanun ile belirlenen yönetmelik ve yönergelere göre faaliyetleri yürütülmektedir. Üniversitemizin Lisansüstü Eğitim Enstitüsünde Fen, Sosyal, Sağlık ve Güzel Sanatlar alanlarında eğitim verilmektedir.

EKONOMİK KOD	2023 Bütçe	2023 Harcama (Haziran)	2024 Bütçe	2025 Tahmin	2026 Tahmin
<i>Personel Giderleri</i>	21.127.000	6.312.040	31.892.000	57.903.000	66.691.000
<i>Sosyal Güvenlik Kurumuna Devlet Primi Giderleri</i>	642.000	216.135	1.305.000	1.615.000	1.861.000
<i>Mal ve Hizmet Alım Giderleri</i>	48.000		65.000	81.000	92.000
<i>Faiz Giderleri</i>					
<i>Cari Transferler</i>					
<i>Sermaye Giderleri</i>					
<i>Sermaye Transferleri</i>					
<i>Borç Verme</i>					
<b>BÜTÇE İÇİ TOPLAM KAYNAK</b>	<b>21.817.000</b>	<b>6.528.175</b>	<b>33.262.000</b>	<b>59.599.000</b>	<b>68.644.000</b>
<i>Döner Sermaye</i>					
<i>Özel Hesap</i>					
<i>Diğer Bütçe Dışı Kaynak</i>					
<b>BÜTÇE DIŞI TOPLAM KAYNAK</b>					
<b>FAALİYET MALİYETİ TOPLAMI</b>	<b>21.817.000</b>	<b>6.528.175</b>	<b>33.262.000</b>	<b>59.599.000</b>	<b>68.644.000</b>

**İdare Adı**  
**Program Adı**  
**Alt Program Adı**  
**Alt Program Hedefi**  
**Faaliyet Adı**

DÜZCE ÜNİVERSİTESİ  
YÜKSEKÖĞRETİM  
ÖN LİSANS EĞİTİMİ, LİSANS EĞİTİMİ VE LİSANSÜSTÜ EĞİTİM  
Mesleki yeterlilik sahibi ve gelişime açık mezunlar yetiştirilmesi  
Yükseköğretim Kurumları Bilgi ve Kültürel Kaynaklar ile Sportif Altyapının Geliştirilmesi Hizmetleri

**Açıklama**

Yükseköğretimde Bilgi ve Kültürel Kaynakların Geliştirilmesi ve Erişimin Kolaylaştırılması için yürütülen faaliyetlerde abone olunan Tübitak, Ulakbim ve Ekual veritabanları ile öğretim elemanlarımızın ve öğrencilerimizin bilgiye ve kültürel kaynaklara daha hızlı ulaşmaları sağlanmaktadır. Ayrıca YORDAM Kütüphane Bilgi-Belge Otomasyonu Versiyon-14 sistemi ile Kütüphanemizdeki tüm kitapların elektronik veri tabanı oluşturulmak suretiyle internet üzerinden kullanıcıların hizmetine sunulmuştur. İşlemler 124 SKHK.nin 33.maddesine istinaden düzenlenen Düzce Üniversitesi Kütüphane Yönergesi çerçevesinde yürütülmektedir.

EKONOMİK KOD	2023 Bütçe	2023 Harcama (Haziran)	2024 Bütçe	2025 Tahmin	2026 Tahmin
<i>Personel Giderleri</i>	2.326.000	938.090	6.972.000	8.669.000	9.986.000
<i>Sosyal Güvenlik Kurumuna Devlet Primi Giderleri</i>	329.000	173.815	666.000	828.000	953.000
<i>Mal ve Hizmet Alım Giderleri</i>	46.000		207.000	258.000	296.000
<i>Faiz Giderleri</i>					
<i>Cari Transferler</i>					
<i>Sermaye Giderleri</i>	1.850.000	639.510	2.750.000		
<i>Sermaye Transferleri</i>					
<i>Borç Verme</i>					
<b>BÜTÇE İÇİ TOPLAM KAYNAK</b>	<b>4.551.000</b>	<b>1.751.415</b>	<b>10.595.000</b>	<b>9.755.000</b>	<b>11.235.000</b>
<i>Döner Sermaye</i>					
<i>Özel Hesap</i>					
<i>Diğer Bütçe Dışı Kaynak</i>					
<b>BÜTÇE DIŞI TOPLAM KAYNAK</b>					
<b>FAALİYET MALİYETİ TOPLAMI</b>	<b>4.551.000</b>	<b>1.751.415</b>	<b>10.595.000</b>	<b>9.755.000</b>	<b>11.235.000</b>

**İdare Adı**  
**Program Adı**  
**Alt Program Adı**  
**Alt Program Hedefi**  
**Faaliyet Adı**

DÜZCE ÜNİVERSİTESİ  
YÜKSEKÖĞRETİM  
ÖN LİSANS EĞİTİMİ, LİSANS EĞİTİMİ VE LİSANSÜSTÜ EĞİTİM  
Mesleki yeterlilik sahibi ve gelişime açık mezunlar yetiştirilmesi  
Yükseköğretim Kurumları Birinci Öğretim

**Açıklama**

Üniversitemiz meslek yüksekokulları ve fakültelerine kayıtlı birinci öğretim öğrencilerinin eğitim-öğretim işlemleri, 2547 sayılı Kanununun 43., 44., 45. ve 46.madde hükümleri ile Üniversitemizde düzenlenen yönetmelik ve yönergelere göre yürütülmektedir.

EKONOMİK KOD	2023 Bütçe	2023 Harcama (Haziran)	2024 Bütçe	2025 Tahmin	2026 Tahmin
<i>Personel Giderleri</i>	489.719.000	289.335.137	1.325.720.000	1.631.234.000	1.878.488.000
<i>Sosyal Güvenlik Kurumuna Devlet Primi Giderleri</i>	71.644.000	41.341.615	152.073.000	187.843.000	216.195.000
<i>Mal ve Hizmet Alım Giderleri</i>	41.486.000	21.593.293	78.483.000	96.548.000	109.411.000
<i>Faiz Giderleri</i>					
<i>Cari Transferler</i>					
<i>Sermaye Giderleri</i>	79.720.000	15.965.297	143.747.000	183.410.000	207.952.000
<i>Sermaye Transferleri</i>					
<i>Borç Verme</i>					
<b>BÜTÇE İÇİ TOPLAM KAYNAK</b>	682.569.000	368.235.342	1.700.023.000	2.099.035.000	2.412.046.000
<i>Döner Sermaye</i>					
<i>Özel Hesap</i>	100.000	9.980	100.000	100.000	100.000
<i>Diğer Bütçe Dışı Kaynak</i>					
<b>BÜTÇE DIŞI TOPLAM KAYNAK</b>	100.000	9.980	100.000	100.000	100.000
<b>FAALİYET MALİYETİ TOPLAMI</b>	682.669.000	368.245.322	1.700.123.000	2.099.135.000	2.412.146.000

**İdare Adı**  
**Program Adı**  
**Alt Program Adı**  
**Alt Program Hedefi**  
**Faaliyet Adı**  
**Açıklama**

DÜZCE ÜNİVERSİTESİ  
YÜKSEKÖĞRETİM  
ÖN LİSANS EĞİTİMİ, LİSANS EĞİTİMİ VE LİSANSÜSTÜ EĞİTİM  
Mesleki yeterlilik sahibi ve gelişime açık mezunlar yetiştirilmesi  
Yükseköğretim Kurumları İkinci Öğretim  
Üniversitemizin meslek yüksekokulları ve fakültelerinde kayıtlı ikinci öğretim öğrencilerinin eğitim-öğretim işlemleri, 3843 sayılı Kanun kapsamında yürütülmektedir.

EKONOMİK KOD	2023 Bütçe	2023 Harcama (Haziran)	2024 Bütçe	2025 Tahmin	2026 Tahmin
<i>Personel Giderleri</i>	1.559.000	1.007.358	2.825.000	3.473.000	3.937.000
<i>Sosyal Güvenlik Kurumuna Devlet Primi Giderleri</i>	4.000	1.250	5.000	10.000	12.000
<i>Mal ve Hizmet Alım Giderleri</i>	547.000	221.362	1.212.000	1.493.000	1.693.000
<i>Faiz Giderleri</i>					
<i>Cari Transferler</i>					
<i>Sermaye Giderleri</i>	123.000				
<i>Sermaye Transferleri</i>					
<i>Borç Verme</i>					
<b>BÜTÇE İÇİ TOPLAM KAYNAK</b>	<b>2.233.000</b>	<b>1.229.970</b>	<b>4.042.000</b>	<b>4.976.000</b>	<b>5.642.000</b>
<i>Döner Sermaye</i>					
<i>Özel Hesap</i>					
<i>Diğer Bütçe Dışı Kaynak</i>					
<b>BÜTÇE DIŞI TOPLAM KAYNAK</b>					
<b>FAALİYET MALİYETİ TOPLAMI</b>	<b>2.233.000</b>	<b>1.229.970</b>	<b>4.042.000</b>	<b>4.976.000</b>	<b>5.642.000</b>

**İdare Adı**  
**Program Adı**  
**Alt Program Adı**  
**Alt Program Hedefi**  
**Faaliyet Adı**

DÜZCE ÜNİVERSİTESİ  
YÜKSEKÖĞRETİM  
ÖN LİSANS EĞİTİMİ, LİSANS EĞİTİMİ VE LİSANSÜSTÜ EĞİTİM  
Mesleki yeterlilik sahibi ve gelişime açık mezunlar yetiştirilmesi  
Yükseköğretim Kurumları Tezsiz Yüksek Lisans

**Açıklama**

Üniversitemizin Lisansüstü Eğitim Enstitüsünde yürütülen tezsiz yüksek lisans programlarına kayıtlı öğrencilerin eğitim-öğretim işlemleri; 2547 sayılı Kanununun 44.maddesinin (c) fıkrası kapsamında YÖK tarafından düzenlenen Lisansüstü Eğitim Öğretim Yönetmeliği hükümleri çerçevesinde yürütülmektedir.

EKONOMİK KOD	2023 Bütçe	2023 Harcama (Haziran)	2024 Bütçe	2025 Tahmin	2026 Tahmin
<i>Personel Giderleri</i>	760.000	444.982	1.376.000	1.695.000	1.922.000
<i>Sosyal Güvenlik Kurumuna Devlet Primi Giderleri</i>					
<i>Mal ve Hizmet Alım Giderleri</i>					
<i>Faiz Giderleri</i>					
<i>Cari Transferler</i>					
<i>Sermaye Giderleri</i>					
<i>Sermaye Transferleri</i>					
<i>Borç Verme</i>					
<b>BÜTÇE İÇİ TOPLAM KAYNAK</b>	760.000	444.982	1.376.000	1.695.000	1.922.000
<i>Döner Sermaye</i>					
<i>Özel Hesap</i>					
<i>Diğer Bütçe Dışı Kaynak</i>					
<b>BÜTÇE DIŞI TOPLAM KAYNAK</b>					
<b>FAALİYET MALİYETİ TOPLAMI</b>	760.000	444.982	1.376.000	1.695.000	1.922.000

**İdare Adı**  
**Program Adı**  
**Alt Program Adı**  
**Alt Program Hedefi**  
**Faaliyet Adı**  
**Açıklama**

DÜZCE ÜNİVERSİTESİ  
YÜKSEKÖĞRETİM  
ÖN LİSANS EĞİTİMİ, LİSANS EĞİTİMİ VE LİSANSÜSTÜ EĞİTİM  
Mesleki yeterlilik sahibi ve gelişime açık mezunlar yetiştirilmesi  
Yükseköğretim Kurumları Uluslararası Ortak Eğitim ve Öğretim Programı

EKONOMİK KOD	2023 Bütçe	2023 Harcama (Haziran)	2024 Bütçe	2025 Tahmin	2026 Tahmin
<i>Personel Giderleri</i>					
<i>Sosyal Güvenlik Kurumuna Devlet Primi Giderleri</i>					
<i>Mal ve Hizmet Alım Giderleri</i>					
<i>Faiz Giderleri</i>					
<i>Cari Transferler</i>					
<i>Sermaye Giderleri</i>					
<i>Sermaye Transferleri</i>					
<i>Borç Verme</i>					
<b>BÜTÇE İÇİ TOPLAM KAYNAK</b>					
<i>Döner Sermaye</i>					
<i>Özel Hesap</i>	9.000.000	8.499.792	10.000.000	11.000.000	12.000.000
<i>Diğer Bütçe Dışı Kaynak</i>					
<b>BÜTÇE DIŞI TOPLAM KAYNAK</b>	9.000.000	8.499.792	10.000.000	11.000.000	12.000.000
<b>FAALİYET MALİYETİ TOPLAMI</b>	9.000.000	8.499.792	10.000.000	11.000.000	12.000.000

**İdare Adı** DÜZCE ÜNİVERSİTESİ  
**Program Adı** YÜKSEKÖĞRETİM  
**Alt Program Adı** ÖN LİSANS EĞİTİMİ, LİSANS EĞİTİMİ VE LİSANSÜSTÜ EĞİTİM  
**Alt Program Hedefi** Mesleki yeterlilik sahibi ve gelişime açık mezunlar yetiştirilmesi  
**Faaliyet Adı** Yükseköğretim Kurumları Yaz Okulları

**Açıklama** Üniversitemiz öğrencilerinin Yaz Okulu eğitim ve öğretimleri, 2547 sayılı Kanunun Ek 26.maddesi hükümlerine istinaden düzenlenen YÖK Yaz Okulu Yönetmeliği ile Üniversitemizin Yaz Okulu Yönergesi hükümlerine göre yürütülmektedir.

EKONOMİK KOD	2023 Bütçe	2023 Harcama (Haziran)	2024 Bütçe	2025 Tahmin	2026 Tahmin
<i>Personel Giderleri</i>	350.000		667.000	827.000	939.000
<i>Sosyal Güvenlik Kurumuna Devlet Primi Giderleri</i>			5.000		
<i>Mal ve Hizmet Alım Giderleri</i>	150.000		288.000	355.000	402.000
<i>Faiz Giderleri</i>					
<i>Cari Transferler</i>					
<i>Sermaye Giderleri</i>					
<i>Sermaye Transferleri</i>					
<i>Borç Verme</i>					
<b>BÜTÇE İÇİ TOPLAM KAYNAK</b>	500.000		960.000	1.182.000	1.341.000
<i>Döner Sermaye</i>					
<i>Özel Hesap</i>					
<i>Diğer Bütçe Dışı Kaynak</i>					
<b>BÜTÇE DIŞI TOPLAM KAYNAK</b>					
<b>FAALİYET MALİYETİ TOPLAMI</b>	500.000		960.000	1.182.000	1.341.000



**İdare Adı**  
**Program Adı**  
**Alt Program Adı**

DÜZCE ÜNİVERSİTESİ  
YÜKSEKÖĞRETİM  
YÜKSEKÖĞRETİMDE ÖĞRENCİ YAŞAMI

**Alt Program Hedefi**

Yükseköğretim öğrencilerine sunulan beslenme ve barınma hizmetlerinin kalitesinin artırılması; öğrencilerin kişisel ve sosyal gelişimi desteklenerek yaşam kalitesinin yükseltilmesi

**Faaliyet Adı**

Yükseköğretimde Beslenme Hizmetleri

**Açıklama**

Üniversitemizde öğrenim gören öğrencilerin Yükseköğretimde Beslenme Hizmeti faaliyetleri, 2547 sayılı Kanununun 46. ve 47.maddelerine istinaden YÖK tarafından düzenlenen Yüksek Öğretim Kurumları, Mediko-Sosyal Sağlık, Kültür ve Spor İşleri Dairesi Uygulama Yönetmeliği çerçevesinde yürütülmekte olup, Üniversitemiz örgün ve ikinci öğretim öğrencilerine öğle ve akşam olmak üzere yemek hizmeti sunulmaktadır. Yemek bedelinin bir kısmı öğrencileri tarafından finanse edilmekte olup, bir kısmı ise öğrenci cari hizmet maliyeti olarak devlet tarafından karşılanan harçlarla finanse edilmektedir.

EKONOMİK KOD	2023 Bütçe	2023 Harcama (Haziran)	2024 Bütçe	2025 Tahmin	2026 Tahmin
<i>Personel Giderleri</i>					
<i>Sosyal Güvenlik Kurumuna Devlet Primi Giderleri</i>					
<i>Mal ve Hizmet Alım Giderleri</i>	11.440.000	5.344.446	31.955.000	39.338.000	44.603.000
<i>Faiz Giderleri</i>					
<i>Cari Transferler</i>					
<i>Sermaye Giderleri</i>					
<i>Sermaye Transferleri</i>					
<i>Borç Verme</i>					
<b>BÜTÇE İÇİ TOPLAM KAYNAK</b>	11.440.000	5.344.446	31.955.000	39.338.000	44.603.000
<i>Döner Sermaye</i>					
<i>Özel Hesap</i>					
<i>Diğer Bütçe Dışı Kaynak</i>					
<b>BÜTÇE DIŞI TOPLAM KAYNAK</b>					
<b>FAALİYET MALİYETİ TOPLAMI</b>	11.440.000	5.344.446	31.955.000	39.338.000	44.603.000

**İdare Adı**  
**Program Adı**  
**Alt Program Adı**  
**Alt Program Hedefi**  
**Faaliyet Adı**

DÜZCE ÜNİVERSİTESİ  
YÜKSEKÖĞRETİM  
YÜKSEKÖĞRETİMDE ÖĞRENCİ YAŞAMI  
Yükseköğretim öğrencilerine sunulan beslenme ve barınma hizmetlerinin kalitesinin artırılması; öğrencilerin kişisel ve sosyal gelişimi desteklenerek yaşam kalitesinin yükseltilmesi  
Yükseköğretimde Kültür ve Spor Hizmetleri

**Açıklama**

Üniversitemizde öğrenim gören öğrencilerin 2547 sayılı Kanununun 46. ve 47.maddelerine istinaden kültür ve spor faaliyetlerine ilişkin olarak, dersler dışındaki boş zamanlarında zamanlarını geçirebilecekleri turnuvalar ve etkinlikler, Yüksek Öğretim Kurumları, Mediko-Sosyal Sağlık, Kültür ve Spor İşleri Dairesi Uygulama Yönetmeliği çerçevesinde düzenlenmektedir. Ayrıca, Üniversiteler arası spor müsabakalarına katılım gerçekleştirilmektedir.

EKONOMİK KOD	2023 Bütçe	2023 Harcama (Haziran)	2024 Bütçe	2025 Tahmin	2026 Tahmin
<i>Personel Giderleri</i>					
<i>Sosyal Güvenlik Kurumuna Devlet Primi Giderleri</i>					
<i>Mal ve Hizmet Alım Giderleri</i>	445.000	218.143	785.000	972.000	1.106.000
<i>Faiz Giderleri</i>					
<i>Cari Transferler</i>					
<i>Sermaye Giderleri</i>					
<i>Sermaye Transferleri</i>					
<i>Borç Verme</i>					
<b>BÜTÇE İÇİ TOPLAM KAYNAK</b>	445.000	218.143	785.000	972.000	1.106.000
<i>Döner Sermaye</i>					
<i>Özel Hesap</i>					
<i>Diğer Bütçe Dışı Kaynak</i>					
<b>BÜTÇE DIŞI TOPLAM KAYNAK</b>					
<b>FAALİYET MALİYETİ TOPLAMI</b>	445.000	218.143	785.000	972.000	1.106.000

**İdare Adı**  
**Program Adı**  
**Alt Program Adı**  
**Alt Program Hedefi**  
**Faaliyet Adı**

DÜZCE ÜNİVERSİTESİ  
YÜKSEKÖĞRETİM  
YÜKSEKÖĞRETİMDE ÖĞRENCİ YAŞAMI  
Yükseköğretim öğrencilerine sunulan beslenme ve barınma hizmetlerinin kalitesinin artırılması; öğrencilerin kişisel ve sosyal gelişimi desteklenerek yaşam kalitesinin yükseltilmesi  
Yükseköğretimde Öğrenci Yaşamına İlişkin Diğer Hizmetler

**Açıklama**

Üniversitemizde öğrenim gören öğrencilerin Yükseköğretimde Öğrenci Yaşamına İlişkin olarak, 2547 sayılı Kanununun 46. ve 47.maddelerine istinaden öğrencilerin dersler dışındaki boş zamanlarında kampüs içindeki sosyal alanlardan etkin bir şekilde faydalanabilmesi için Yüksek Öğretim Kurumları, Mediko-Sosyal Sağlık, Kültür ve Spor İşleri Dairesi Uygulama Yönetmeliği çerçevesinde faaliyetler yürütülmektedir.

EKONOMİK KOD	2023 Bütçe	2023 Harcama (Haziran)	2024 Bütçe	2025 Tahmin	2026 Tahmin
<i>Personel Giderleri</i>	6.590.000	4.515.659	16.252.000	20.510.000	23.706.000
<i>Sosyal Güvenlik Kurumuna Devlet Primi Giderleri</i>	2.274.000	978.341	4.240.000	7.009.000	8.041.000
<i>Mal ve Hizmet Alım Giderleri</i>	810.000	1.380.817	1.531.000	1.892.000	2.153.000
<i>Faiz Giderleri</i>					
<i>Cari Transferler</i>					
<i>Sermaye Giderleri</i>	557.000	91.515	1.003.000	1.235.000	1.401.000
<i>Sermaye Transferleri</i>					
<i>Borç Verme</i>					
<b>BÜTÇE İÇİ TOPLAM KAYNAK</b>	10.231.000	6.966.332	23.026.000	30.646.000	35.301.000
<i>Döner Sermaye</i>					
<i>Özel Hesap</i>					
<i>Diğer Bütçe Dışı Kaynak</i>					
<b>BÜTÇE DIŞI TOPLAM KAYNAK</b>					
<b>FAALİYET MALİYETİ TOPLAMI</b>	10.231.000	6.966.332	23.026.000	30.646.000	35.301.000

**İdare Adı**  
**Program Adı**  
**Alt Program Adı**  
**Alt Program Hedefi**  
**Faaliyet Adı**  
**Açıklama**

DÜZCE ÜNİVERSİTESİ  
YÜKSEKÖĞRETİM  
YÜKSEKÖĞRETİMDE ÖĞRENCİ YAŞAMI  
Yükseköğretim öğrencilerine sunulan beslenme ve barınma hizmetlerinin kalitesinin artırılması; öğrencilerin kişisel ve sosyal gelişimi desteklenerek yaşam kalitesinin yükseltilmesi  
Yükseköğretimde Sağlık Hizmetleri  
Üniversitemizde öğrenim gören öğrencilerin Yükseköğretimde Sağlık Hizmetlerine ilişkin faaliyetler, 2547 sayılı Kanununun 46. ve 47.maddelerine istinaden Yüksek Öğretim Kurumları, Mediko-Sosyal Sağlık, Kültür ve Spor İşleri Dairesi Uygulama Yönetmeliği çerçevesinde yürütülmektedir

EKONOMİK KOD	2023 Bütçe	2023 Harcama (Haziran)	2024 Bütçe	2025 Tahmin	2026 Tahmin
<i>Personel Giderleri</i>					
<i>Sosyal Güvenlik Kurumuna Devlet Primi Giderleri</i>					
<i>Mal ve Hizmet Alım Giderleri</i>	45.000		80.000	100.000	115.000
<i>Faiz Giderleri</i>					
<i>Cari Transferler</i>					
<i>Sermaye Giderleri</i>					
<i>Sermaye Transferleri</i>					
<i>Borç Verme</i>					
<b>BÜTÇE İÇİ TOPLAM KAYNAK</b>	45.000		80.000	100.000	115.000
<i>Döner Sermaye</i>					
<i>Özel Hesap</i>					
<i>Diğer Bütçe Dışı Kaynak</i>					
<b>BÜTÇE DIŞI TOPLAM KAYNAK</b>					
<b>FAALİYET MALİYETİ TOPLAMI</b>	45.000		80.000	100.000	115.000

**İdare Adı**  
**Program Adı**  
**Alt Program Adı**  
**Alt Program Hedefi**  
**Faaliyet Adı**

DÜZCE ÜNİVERSİTESİ  
YÖNETİM VE DESTEK PROGRAMI  
TEFTİŞ, DENETİM VE DANIŞMANLIK HİZMETLERİ

Hukuki Danışmanlık ve Muhakemat Hizmetleri

Üniversitemizin taraf olduğu adli ve idari davalar, iç ve dış tahkim yargılaması, icra işlemleri ve yargıya intikal eden diğer her türlü hukuki uyuşmazlıklarda; idari hizmetlere ilişkin mevzuat, sözleşme, şartname ve uyuşmazlıklar ile ilgili işlemlerin koordine edilmesi, izlenmesi ve denetlenmesi gibi iş, işlem ve süreçlerin faaliyetleri sürdürülmektedir.

**Açıklama**

EKONOMİK KOD	2023 Bütçe	2023 Harcama (Haziran)	2024 Bütçe	2025 Tahmin	2026 Tahmin
<i>Personel Giderleri</i>	2.302.000	1.146.868	6.889.000	8.532.000	9.829.000
<i>Sosyal Güvenlik Kurumuna Devlet Primi Giderleri</i>	264.000	162.183	535.000	664.000	765.000
<i>Mal ve Hizmet Alım Giderleri</i>	58.000	203.951	105.000	131.000	151.000
<i>Faiz Giderleri</i>					
<i>Cari Transferler</i>					
<i>Sermaye Giderleri</i>					
<i>Sermaye Transferleri</i>					
<i>Borç Verme</i>					
<b>BÜTÇE İÇİ TOPLAM KAYNAK</b>	2.624.000	1.513.002	7.529.000	9.327.000	10.745.000
<i>Döner Sermaye</i>					
<i>Özel Hesap</i>					
<i>Diğer Bütçe Dışı Kaynak</i>					
<b>BÜTÇE DIŞI TOPLAM KAYNAK</b>					
<b>FAALİYET MALİYETİ TOPLAMI</b>	2.624.000	1.513.002	7.529.000	9.327.000	10.745.000

**İdare Adı**  
**Program Adı**  
**Alt Program Adı**  
**Alt Program Hedefi**  
**Faaliyet Adı**

DÜZCE ÜNİVERSİTESİ  
YÖNETİM VE DESTEK PROGRAMI  
TEFTİŞ, DENETİM VE DANIŞMANLIK HİZMETLERİ

İç Denetim

Üniversitemizin yönetim ve kontrol yapılarının risk analizleri doğrultusunda değerlendirmesi, kaynakların etkili ekonomik ve verimli kullanıp kullanılmadığı hususunda incelemeler yapılması ve önerilerde bulunması, harcamaların ve mali işlemlerin mevzuat ve üst politika belgelerine uygunluğu ile mali yönetim ve kontrol süreçlerinin denetlenmesi ve raporlanması gibi iş, işlem ve süreçlerin faaliyetleri 5018 sayılı Kamu Mali Yönetimi ve Kontrol Kanununun 63.maddesine göre yürütülmektedir.

**Açıklama**

EKONOMİK KOD	2023 Bütçe	2023 Harcama (Haziran)	2024 Bütçe	2025 Tahmin	2026 Tahmin
<i>Personel Giderleri</i>	978.000	383.965	3.146.000	3.903.000	4.497.000
<i>Sosyal Güvenlik Kurumuna Devlet Primi Giderleri</i>	136.000	63.338	275.000	342.000	394.000
<i>Mal ve Hizmet Alım Giderleri</i>	2.000		4.000	5.000	6.000
<i>Faiz Giderleri</i>					
<i>Cari Transferler</i>					
<i>Sermaye Giderleri</i>					
<i>Sermaye Transferleri</i>					
<i>Borç Verme</i>					
<b>BÜTÇE İÇİ TOPLAM KAYNAK</b>	<b>1.116.000</b>	<b>447.303</b>	<b>3.425.000</b>	<b>4.250.000</b>	<b>4.897.000</b>
<i>Döner Sermaye</i>					
<i>Özel Hesap</i>					
<i>Diğer Bütçe Dışı Kaynak</i>					
<b>BÜTÇE DIŞI TOPLAM KAYNAK</b>					
<b>FAALİYET MALİYETİ TOPLAMI</b>	<b>1.116.000</b>	<b>447.303</b>	<b>3.425.000</b>	<b>4.250.000</b>	<b>4.897.000</b>

**İdare Adı**  
**Program Adı**  
**Alt Program Adı**  
**Alt Program Hedefi**  
**Faaliyet Adı**

DÜZCE ÜNİVERSİTESİ  
YÖNETİM VE DESTEK PROGRAMI  
ÜST YÖNETİM, İDARİ VE MALİ HİZMETLER

Bilgi Teknolojilerine Yönelik Faaliyetler

Üniversitemizin bilgi işlem sistemlerinin işletilmesi ve geliştirilmesi ile teknolojik kapasitelerinin artırılmasına yönelik iş, işlem ve süreçler, aşağıda belirtilen mevzuat hükümlerine göre yürütülmektedir.

Dayanak

5809 sayılı Elektronik Haberleşme Kanunu,  
5070 sayılı Elektronik İmza Kanunu,  
6698 sayılı Kişisel Verilerin Korunması Kanunu,  
4734 sayılı Kamu İhale Kanunu

**Açıklama**

EKONOMİK KOD	2023 Bütçe	2023 Harcama (Haziran)	2024 Bütçe	2025 Tahmin	2026 Tahmin
<i>Personel Giderleri</i>	2.404.000	1.536.592	7.290.000	9.047.000	10.423.000
<i>Sosyal Güvenlik Kurumuna Devlet Primi Giderleri</i>	346.000	257.097	702.000	871.000	1.003.000
<i>Mal ve Hizmet Alım Giderleri</i>	198.000	23.689	348.000	430.000	489.000
<i>Faiz Giderleri</i>					
<i>Cari Transferler</i>					
<i>Sermaye Giderleri</i>					
<i>Sermaye Transferleri</i>					
<i>Borç Verme</i>					
<b>BÜTÇE İÇİ TOPLAM KAYNAK</b>	2.948.000	1.817.379	8.340.000	10.348.000	11.915.000
<i>Döner Sermaye</i>					
<i>Özel Hesap</i>					
<i>Diğer Bütçe Dışı Kaynak</i>					
<b>BÜTÇE DIŞI TOPLAM KAYNAK</b>					
<b>FAALİYET MALİYETİ TOPLAMI</b>	2.948.000	1.817.379	8.340.000	10.348.000	11.915.000

**İdare Adı**  
**Program Adı**  
**Alt Program Adı**  
**Alt Program Hedefi**  
**Faaliyet Adı**

DÜZCE ÜNİVERSİTESİ  
YÖNETİM VE DESTEK PROGRAMI  
ÜST YÖNETİM, İDARİ VE MALİ HİZMETLER

Engellilerin Erişilebilirliğinin Sağlanması

**Açıklama**

Üniversitemizde Engellilerin Erişilebilirliğinin Sağlanması Amacıyla Yapılacak Hizmetler 5378 sayılı Engelliler Hakkında Kanunda belirtilen hususlar çerçevesinde yürütülecektir.

EKONOMİK KOD	2023 Bütçe	2023 Harcama (Haziran)	2024 Bütçe	2025 Tahmin	2026 Tahmin
<i>Personel Giderleri</i>					
<i>Sosyal Güvenlik Kurumuna Devlet Primi Giderleri</i>					
<i>Mal ve Hizmet Alım Giderleri</i>					
<i>Faiz Giderleri</i>					
<i>Cari Transferler</i>					
<i>Sermaye Giderleri</i>	1.000.000		2.500.000		
<i>Sermaye Transferleri</i>					
<i>Borç Verme</i>					
<b>BÜTÇE İÇİ TOPLAM KAYNAK</b>	1.000.000		2.500.000		
<i>Döner Sermaye</i>					
<i>Özel Hesap</i>					
<i>Diğer Bütçe Dışı Kaynak</i>					
<b>BÜTÇE DIŞI TOPLAM KAYNAK</b>					
<b>FAALİYET MALİYETİ TOPLAMI</b>	1.000.000		2.500.000		



**İdare Adı**  
**Program Adı**  
**Alt Program Adı**  
**Alt Program Hedefi**  
**Faaliyet Adı**

DÜZCE ÜNİVERSİTESİ  
YÖNETİM VE DESTEK PROGRAMI  
ÜST YÖNETİM, İDARİ VE MALİ HİZMETLER

Genel Destek Hizmetleri

Üniversitemizin tüm programlarına hizmet eden temizlik, güvenlik, aydınlatma, ısıtma, onarım, taşıma ve benzeri mal ve hizmetlerin temini, fiziki çalışma ortamlarının düzenlenmesi, genel evrak ve arşiv hizmetlerinin yürütülmesi gibi iş, işlem ve süreçler 124 sayılı KHK hükümleri çerçevesinde yürütülecektir.

**Açıklama**

EKONOMİK KOD	2023 Bütçe	2023 Harcama (Haziran)	2024 Bütçe	2025 Tahmin	2026 Tahmin
<i>Personel Giderleri</i>	13.034.000	6.341.811	38.003.000	47.161.000	54.328.000
<i>Sosyal Güvenlik Kurumuna Devlet Primi Giderleri</i>	1.843.000	1.058.153	3.736.000	4.635.000	5.340.000
<i>Mal ve Hizmet Alım Giderleri</i>	3.222.000	2.297.066	10.957.000	13.495.000	15.307.000
<i>Faiz Giderleri</i>					
<i>Cari Transferler</i>	3.723.000	271.055	6.377.000	7.850.000	8.900.000
<i>Sermaye Giderleri</i>					
<i>Sermaye Transferleri</i>					
<i>Borç Verme</i>					
<b>BÜTÇE İÇİ TOPLAM KAYNAK</b>	<b>21.822.000</b>	<b>9.968.085</b>	<b>59.073.000</b>	<b>73.141.000</b>	<b>83.875.000</b>
<i>Döner Sermaye</i>					
<i>Özel Hesap</i>					
<i>Diğer Bütçe Dışı Kaynak</i>					
<b>BÜTÇE DIŞI TOPLAM KAYNAK</b>					
<b>FAALİYET MALİYETİ TOPLAMI</b>	<b>21.822.000</b>	<b>9.968.085</b>	<b>59.073.000</b>	<b>73.141.000</b>	<b>83.875.000</b>

**İdare Adı**  
**Program Adı**  
**Alt Program Adı**  
**Alt Program Hedefi**  
**Faaliyet Adı**

DÜZCE ÜNİVERSİTESİ  
YÖNETİM VE DESTEK PROGRAMI  
ÜST YÖNETİM, İDARİ VE MALİ HİZMETLER

İnşaat ve Yapı İşlerinin Yürütülmesi

Üniversitemize kayıtlı olan taşınmazlara ilişkin her türlü yapım, kiralama, satım, trampa, işletme, bakım onarım ve benzeri iş, işlem ve süreçlerin yürütülmesine yönelik giderler aşağıda belirtilen mevzuat kapsamında bu faaliyette izlenecektir.

Dayanak;

4734 sayılı Kamu İhale Kanunu,

5018 sayılı Kamu Mali Yönetimi ve Kontrol Kanunu

2886 sayılı Devlet İhale Kanunu

Hazine Taşınmazlarının İdaresi Hakkında Yönetmelik

**Açıklama**

EKONOMİK KOD	2023 Bütçe	2023 Harcama (Haziran)	2024 Bütçe	2025 Tahmin	2026 Tahmin
<i>Personel Giderleri</i>	10.259.000	5.357.003	31.095.000	38.589.000	44.453.000
<i>Sosyal Güvenlik Kurumuna Devlet Primi Giderleri</i>	1.421.000	836.858	2.880.000	3.574.000	4.118.000
<i>Mal ve Hizmet Alım Giderleri</i>	247.000	169.890	532.000	660.000	754.000
<i>Faiz Giderleri</i>					
<i>Cari Transferler</i>					
<i>Sermaye Giderleri</i>					
<i>Sermaye Transferleri</i>					
<i>Borç Verme</i>					
<b>BÜTÇE İÇİ TOPLAM KAYNAK</b>	<b>11.927.000</b>	<b>6.363.751</b>	<b>34.507.000</b>	<b>42.823.000</b>	<b>49.325.000</b>
<i>Döner Sermaye</i>					
<i>Özel Hesap</i>					
<i>Diğer Bütçe Dışı Kaynak</i>					
<b>BÜTÇE DIŞI TOPLAM KAYNAK</b>					
<b>FAALİYET MALİYETİ TOPLAMI</b>	<b>11.927.000</b>	<b>6.363.751</b>	<b>34.507.000</b>	<b>42.823.000</b>	<b>49.325.000</b>

**İdare Adı**  
**Program Adı**  
**Alt Program Adı**  
**Alt Program Hedefi**  
**Faaliyet Adı**

DÜZCE ÜNİVERSİTESİ  
YÖNETİM VE DESTEK PROGRAMI  
ÜST YÖNETİM, İDARİ VE MALİ HİZMETLER

İnsan Kaynakları Yönetimine İlişkin Faaliyetler

Üniversitemizin personel planlanmasının yapılması; personel atama, nakil, terfi, emeklilik ve benzeri özlük işlemlerinin yürütülmesi; insan kaynağı kapasitenin artırılmasına yönelik eğitimlerin planlanması ve düzenlenmesi gibi iş, işlem ve süreçler bu faaliyetlerde sürdürülecektir.

Dayanak  
2547 sayılı Yükseköğretim Kanunu,  
657 sayılı Devlet Memurları Kanunu,  
2914 sayılı Personel Kanunu,

**Açıklama**

EKONOMİK KOD	2023 Bütçe	2023 Harcama (Haziran)	2024 Bütçe	2025 Tahmin	2026 Tahmin
<i>Personel Giderleri</i>	6.883.000	4.944.729	21.267.000	26.403.000	30.438.000
<i>Sosyal Güvenlik Kurumuna Devlet Primi Giderleri</i>	846.000	836.396	1.695.000	2.104.000	2.423.000
<i>Mal ve Hizmet Alım Giderleri</i>	190.000	124.816	335.000	413.000	470.000
<i>Faiz Giderleri</i>					
<i>Cari Transferler</i>	17.918.000	15.746.858	41.803.000	51.485.000	58.375.000
<i>Sermaye Giderleri</i>					
<i>Sermaye Transferleri</i>					
<i>Borç Verme</i>					
<b>BÜTÇE İÇİ TOPLAM KAYNAK</b>	<b>25.837.000</b>	<b>21.652.799</b>	<b>65.100.000</b>	<b>80.405.000</b>	<b>91.706.000</b>
<i>Döner Sermaye</i>					
<i>Özel Hesap</i>					
<i>Diğer Bütçe Dışı Kaynak</i>					
<b>BÜTÇE DIŞI TOPLAM KAYNAK</b>					
<b>FAALİYET MALİYETİ TOPLAMI</b>	<b>25.837.000</b>	<b>21.652.799</b>	<b>65.100.000</b>	<b>80.405.000</b>	<b>91.706.000</b>

**İdare Adı**  
**Program Adı**  
**Alt Program Adı**  
**Alt Program Hedefi**  
**Faaliyet Adı**

DÜZCE ÜNİVERSİTESİ  
YÖNETİM VE DESTEK PROGRAMI  
ÜST YÖNETİM, İDARİ VE MALİ HİZMETLER

Özel Kalem Hizmetleri

Üniversitemiz üst yönetimin çalışma programının düzenlenmesi ile resmi ve özel yazışmalar, protokol, tören, ziyaret, davet, karşılama, ağırlama gibi hizmetlerin yürütülmesi amacıyla gerçekleştirilen iş, işlem ve süreçler yönelik faaliyetler sürdürülecektir.

Dayanak

Merkezi Yönetim Bütçe Kanunu, 5018 sayılı Kamu Mali Yönetimi ve Kontrol Kanunu

**Açıklama**

EKONOMİK KOD	2023 Bütçe	2023 Harcama (Haziran)	2024 Bütçe	2025 Tahmin	2026 Tahmin
Personel Giderleri	33.000	5.301	67.000	83.000	95.000
Sosyal Güvenlik Kurumuna Devlet Primi Giderleri					
Mal ve Hizmet Alım Giderleri	172.000	108.060	374.000	464.000	530.000
Faiz Giderleri					
Cari Transferler	68.000	91.742	111.000	133.000	145.000
Sermaye Giderleri					
Sermaye Transferleri					
Borç Verme					
<b>BÜTÇE İÇİ TOPLAM KAYNAK</b>	<b>273.000</b>	<b>205.104</b>	<b>552.000</b>	<b>680.000</b>	<b>770.000</b>
Döner Sermaye					
Özel Hesap					
Diğer Bütçe Dışı Kaynak					
<b>BÜTÇE DIŞI TOPLAM KAYNAK</b>					
<b>FAALİYET MALİYETİ TOPLAMI</b>	<b>273.000</b>	<b>205.104</b>	<b>552.000</b>	<b>680.000</b>	<b>770.000</b>

**İdare Adı**  
**Program Adı**  
**Alt Program Adı**  
**Alt Program Hedefi**  
**Faaliyet Adı**

DÜZCE ÜNİVERSİTESİ  
YÖNETİM VE DESTEK PROGRAMI  
ÜST YÖNETİM, İDARİ VE MALİ HİZMETLER

Strateji Geliştirme ve Mali Hizmetler  
Üniversite üst yönetimi tarafından yürütülen ve tüm programlara hizmet eder nitelikte olan mali yönetim ve kontrole ilişkin iş, işlem ve süreçlere yönelik faaliyetler sürdürülecektir.  
Dayanak  
5018 sayılı Kamu Mali Yönetimi ve Kontrol Kanunu, Merkezi Yönetim Bütçe Kanunu

**Açıklama**

EKONOMİK KOD	2023 Bütçe	2023 Harcama (Haziran)	2024 Bütçe	2025 Tahmin	2026 Tahmin
<i>Personel Giderleri</i>	2.626.000	1.389.547	7.876.000	9.772.000	11.260.000
<i>Sosyal Güvenlik Kurumuna Devlet Primi Giderleri</i>	439.000	232.172	889.000	1.105.000	1.272.000
<i>Mal ve Hizmet Alım Giderleri</i>					
<i>Faiz Giderleri</i>					
<i>Cari Transferler</i>					
<i>Sermaye Giderleri</i>					
<i>Sermaye Transferleri</i>					
<i>Borç Verme</i>					
<b>BÜTÇE İÇİ TOPLAM KAYNAK</b>	<b>3.065.000</b>	<b>1.621.719</b>	<b>8.765.000</b>	<b>10.877.000</b>	<b>12.532.000</b>
<i>Döner Sermaye</i>					
<i>Özel Hesap</i>					
<i>Diğer Bütçe Dışı Kaynak</i>					
<b>BÜTÇE DIŞI TOPLAM KAYNAK</b>					
<b>FAALİYET MALİYETİ TOPLAMI</b>	<b>3.065.000</b>	<b>1.621.719</b>	<b>8.765.000</b>	<b>10.877.000</b>	<b>12.532.000</b>

**İdare Adı**  
**Program Adı**  
**Alt Program Adı**  
**Alt Program Hedefi**  
**Faaliyet Adı**  
**Açıklama**

DÜZCE ÜNİVERSİTESİ  
YÖNETİM VE DESTEK PROGRAMI  
ÜST YÖNETİM, İDARİ VE MALİ HİZMETLER

Taşınmaz Mal Gelirleriyle Yürütülecek Hizmetler  
Üniversitemiz adına kayıtlı ve tahsisli taşınmaz mallardan elde edilen kira, satış ve işletme gelirleri 2547 sayılı Kanunun ek 25 inci maddesine göre mal ve hizmet alımları ile sermaye harcamalarında kullanılarak hizmetler yürütülmektedir.

EKONOMİK KOD	2023 Bütçe	2023 Harcama (Haziran)	2024 Bütçe	2025 Tahmin	2026 Tahmin
<i>Personel Giderleri</i>					
<i>Sosyal Güvenlik Kurumuna Devlet Primi Giderleri</i>					
<i>Mal ve Hizmet Alım Giderleri</i>	1.703.000	454.371	3.041.000	3.750.000	4.256.000
<i>Faiz Giderleri</i>					
<i>Cari Transferler</i>					
<i>Sermaye Giderleri</i>					
<i>Sermaye Transferleri</i>					
<i>Borç Verme</i>					
<b>BÜTÇE İÇİ TOPLAM KAYNAK</b>	1.703.000	454.371	3.041.000	3.750.000	4.256.000
<i>Döner Sermaye</i>					
<i>Özel Hesap</i>					
<i>Diğer Bütçe Dışı Kaynak</i>					
<b>BÜTÇE DIŞI TOPLAM KAYNAK</b>					
<b>FAALİYET MALİYETİ TOPLAMI</b>	1.703.000	454.371	3.041.000	3.750.000	4.256.000

**İdare Adı**  
**Program Adı**  
**Alt Program Adı**  
**Alt Program Hedefi**  
**Faaliyet Adı**  
**Açıklama**

DÜZCE ÜNİVERSİTESİ  
YÖNETİM VE DESTEK PROGRAMI  
ÜST YÖNETİM, İDARİ VE MALİ HİZMETLER

Yükseköğretimde Öğrencilere Yönelik İdari Hizmetler  
Üniversitemiz öğrencilerine yönelik yürütülmesi gereken idari hizmet faaliyetleri; 124 sayılı KHK hükümleri çerçevesinde yürütülecektir.

EKONOMİK KOD	2023 Bütçe	2023 Harcama (Haziran)	2024 Bütçe	2025 Tahmin	2026 Tahmin
<i>Personel Giderleri</i>	8.750.000	3.948.747	26.071.000	32.350.000	37.267.000
<i>Sosyal Güvenlik Kurumuna Devlet Primi Giderleri</i>	1.333.000	626.956	2.702.000	3.353.000	3.862.000
<i>Mal ve Hizmet Alım Giderleri</i>					
<i>Faiz Giderleri</i>					
<i>Cari Transferler</i>					
<i>Sermaye Giderleri</i>	20.000.000		35.000.000	43.083.000	48.849.000
<i>Sermaye Transferleri</i>					
<i>Borç Verme</i>					
<b>BÜTÇE İÇİ TOPLAM KAYNAK</b>	<b>30.083.000</b>	<b>4.575.703</b>	<b>63.773.000</b>	<b>78.786.000</b>	<b>89.978.000</b>
<i>Döner Sermaye</i>					
<i>Özel Hesap</i>					
<i>Diğer Bütçe Dışı Kaynak</i>					
<b>BÜTÇE DIŞI TOPLAM KAYNAK</b>					
<b>FAALİYET MALİYETİ TOPLAMI</b>	<b>30.083.000</b>	<b>4.575.703</b>	<b>63.773.000</b>	<b>78.786.000</b>	<b>89.978.000</b>

## D. İDARENİN TOPLAM KAYNAK İHTİYACI

### FAALİYETLER DÜZEYİNDE DÜZCE ÜNİVERSİTESİ PERFORMANS PROGRAMI MALİYETİ

PROGRAM SINIFLANDIRMASI	2024			2025			2026		
	BÜTÇE İÇİ	BÜTÇE DIŞI	TOPLAM	BÜTÇE İÇİ	BÜTÇE DIŞI	TOPLAM	BÜTÇE İÇİ	BÜTÇE DIŞI	TOPLAM
<b>ARAŞTIRMA, GELİŞTİRME VE YENİLİK</b>	<b>31.003.000</b>	<b>5.000.000</b>	<b>36.003.000</b>	<b>38.172.000</b>	<b>6.000.000</b>	<b>44.172.000</b>	<b>43.289.000</b>	<b>6.000.000</b>	<b>49.289.000</b>
<b>ARAŞTIRMA ALTYAPILARI</b>	16.000.000	0	16.000.000	19.673.000	0	19.673.000	22.269.000	0	22.269.000
Yükseköğretim Kurumları Araştırma Altyapısı Kurulması ve Geliştirilmesi	16.000.000	0	16.000.000	19.673.000	0	19.673.000	22.269.000	0	22.269.000
<b>YÜKSEKÖĞRETİMDE BİLİMSEL ARAŞTIRMA VE GELİŞTİRME</b>	15.003.000	5.000.000	20.003.000	18.499.000	6.000.000	24.499.000	21.020.000	6.000.000	27.020.000
Yükseköğretim Kurumlarının Bilimsel Araştırma Projeleri	15.003.000	5.000.000	20.003.000	18.499.000	6.000.000	24.499.000	21.020.000	6.000.000	27.020.000
<b>HAYAT BOYU ÖĞRENME</b>	<b>0</b>	<b>18.000.000</b>	<b>18.000.000</b>	<b>0</b>	<b>22.000.000</b>	<b>22.000.000</b>	<b>0</b>	<b>26.000.000</b>	<b>26.000.000</b>
<b>YÜKSEKÖĞRETİM KURUMLARI SÜREKLİ EĞİTİM FAALİYETLERİ</b>	0	18.000.000	18.000.000	0	22.000.000	22.000.000	0	26.000.000	26.000.000
Toplum Hizmetine Sunulan Eğitim Programları, Kurs ve Seminerler	0	18.000.000	18.000.000	0	22.000.000	22.000.000	0	26.000.000	26.000.000
<b>TEDAVİ EDİCİ SAĞLIK</b>	<b>567.359.000</b>	<b>1.150.000.000</b>	<b>1.717.359.000</b>	<b>757.484.000</b>	<b>1.380.000.000</b>	<b>2.137.484.000</b>	<b>853.185.000</b>	<b>1.656.000.000</b>	<b>2.509.185.000</b>
<b>TEDAVİ HİZMETLERİ</b>	567.359.000	1.150.000.000	1.717.359.000	757.484.000	1.380.000.000	2.137.484.000	853.185.000	1.656.000.000	2.509.185.000
Tıp Fakültesi Hastanesi Tarafından Yapılacak Taban Ödeme	143.800.000	0	143.800.000	176.285.000	0	176.285.000	200.437.000	0	200.437.000
Üniversite Genel Hastane Hizmetleri	423.559.000	1.150.000.000	1.573.559.000	581.199.000	1.380.000.000	1.961.199.000	652.748.000	1.656.000.000	2.308.748.000
<b>YÜKSEKÖĞRETİM</b>	<b>1.806.104.000</b>	<b>10.100.000</b>	<b>1.816.204.000</b>	<b>2.247.298.000</b>	<b>11.100.000</b>	<b>2.258.398.000</b>	<b>2.581.955.000</b>	<b>12.100.000</b>	<b>2.594.055.000</b>
<b>ÖN LİSANS EĞİTİMİ, LİSANS EĞİTİMİ VE LİSANSÜSTÜ EĞİTİM</b>	1.750.258.000	10.100.000	1.760.358.000	2.176.242.000	11.100.000	2.187.342.000	2.500.830.000	12.100.000	2.512.930.000
Doktora ve Tıpta Uzmanlık Eğitimi	33.262.000	0	33.262.000	59.599.000	0	59.599.000	68.644.000	0	68.644.000
Yükseköğretim Kurumları Bilgi ve Kültürel Kaynaklar ile Sportif Altyapının Geliştirilmesi Hizmetleri	10.595.000	0	10.595.000	9.755.000	0	9.755.000	11.235.000	0	11.235.000
Yükseköğretim Kurumları Birinci Öğretim	1.700.023.000	100.000	1.700.123.000	2.099.035.000	100.000	2.099.135.000	2.412.046.000	100.000	2.412.146.000
Yükseköğretim Kurumları İkinci Öğretim	4.042.000	0	4.042.000	4.976.000	0	4.976.000	5.642.000	0	5.642.000
Yükseköğretim Kurumları Tezsiz Yüksek Lisans	1.376.000	0	1.376.000	1.695.000	0	1.695.000	1.922.000	0	1.922.000
Yükseköğretim Kurumları Uluslararası Ortak Eğitim ve Öğretim Programı	0	10.000.000	10.000.000	0	11.000.000	11.000.000	0	12.000.000	12.000.000
Yükseköğretim Kurumları Yaz Okulları	960.000	0	960.000	1.182.000	0	1.182.000	1.341.000	0	1.341.000
<b>YÜKSEKÖĞRETİMDE ÖĞRENCİ YAŞAMI</b>	<b>55.846.000</b>	<b>0</b>	<b>55.846.000</b>	<b>71.056.000</b>	<b>0</b>	<b>71.056.000</b>	<b>81.125.000</b>	<b>0</b>	<b>81.125.000</b>
Yükseköğretimde Beslenme Hizmetleri	31.955.000	0	31.955.000	39.338.000	0	39.338.000	44.603.000	0	44.603.000
Yükseköğretimde Kültür ve Spor Hizmetleri	785.000	0	785.000	972.000	0	972.000	1.106.000	0	1.106.000
Yükseköğretimde Öğrenci Yaşamına İlişkin Diğer Hizmetler	23.026.000	0	23.026.000	30.646.000	0	30.646.000	35.301.000	0	35.301.000
Yükseköğretimde Sağlık Hizmetleri	80.000	0	80.000	100.000	0	100.000	115.000	0	115.000
<b>YÖNETİM VE DESTEK PROGRAMI</b>	<b>256.605.000</b>	<b>0</b>	<b>256.605.000</b>	<b>314.387.000</b>	<b>0</b>	<b>314.387.000</b>	<b>359.999.000</b>	<b>0</b>	<b>359.999.000</b>
<b>TEFTİŞ, DENETİM VE DANIŞMANLIK HİZMETLERİ</b>	10.954.000	0	10.954.000	13.577.000	0	13.577.000	15.642.000	0	15.642.000
Hukuki Danışmanlık ve Muhakemat Hizmetleri	7.529.000	0	7.529.000	9.327.000	0	9.327.000	10.745.000	0	10.745.000
İç Denetim	3.425.000	0	3.425.000	4.250.000	0	4.250.000	4.897.000	0	4.897.000
<b>ÜST YÖNETİM, İDARİ VE MALİ HİZMETLER</b>	245.651.000	0	245.651.000	300.810.000	0	300.810.000	344.357.000	0	344.357.000
Bügi Teknolojilerine Yönelik Faaliyetler	8.340.000	0	8.340.000	10.348.000	0	10.348.000	11.915.000	0	11.915.000
Engellilerin Erişilebilirliğinin Sağlanması	2.500.000	0	2.500.000	0	0	0	0	0	0
Genel Destek Hizmetleri	59.073.000	0	59.073.000	73.141.000	0	73.141.000	83.875.000	0	83.875.000
İnşaat ve Yapı İşlerinin Yürütülmesi	34.507.000	0	34.507.000	42.823.000	0	42.823.000	49.325.000	0	49.325.000
İnsan Kaynakları Yönetimine İlişkin Faaliyetler	65.100.000	0	65.100.000	80.405.000	0	80.405.000	91.706.000	0	91.706.000
Özel Kalem Hizmetleri	552.000	0	552.000	680.000	0	680.000	770.000	0	770.000
Strateji Geliştirme ve Mali Hizmetler	8.765.000	0	8.765.000	10.877.000	0	10.877.000	12.532.000	0	12.532.000
Taşınmaz Mal Gelirleriyle Yürütülecek Hizmetler	3.041.000	0	3.041.000	3.750.000	0	3.750.000	4.256.000	0	4.256.000
Yükseköğretimde Öğrencilere Yönelik İdari Hizmetler	63.773.000	0	63.773.000	78.786.000	0	78.786.000	89.978.000	0	89.978.000
<b>GENEL TOPLAM</b>	<b>2.661.071.000</b>	<b>1.183.100.000</b>	<b>3.844.171.000</b>	<b>3.357.341.000</b>	<b>1.419.100.000</b>	<b>4.776.441.000</b>	<b>3.838.428.000</b>	<b>1.700.100.000</b>	<b>5.538.528.000</b>



EKONOMİK SINIFLANDIRMA DÜZEYİNDE DÜZCE ÜNİVERSİTESİ PERFORMANS PROGRAMI MALİYETİ

EKONOMİK KOD	2024				2025				2026			
	HİZMET PROGRAMLARI TOPLAM	YÖNETİM VE DESTEK PROGRAMI	PROGRAM DIŞI GİDERLER	TOPLAM	HİZMET PROGRAMLARI TOPLAM	YÖNETİM VE DESTEK PROGRAMI	PROGRAM DIŞI GİDERLER	TOPLAM	HİZMET PROGRAMLARI TOPLAM	YÖNETİM VE DESTEK PROGRAMI	PROGRAM DIŞI GİDERLER	TOPLAM
<i>Personel Giderleri</i>	1.677.305.000	141.704.000		1.819.009.000	2.085.745.000	175.840.000		2.261.585.000	2.401.793.000	202.590.000		2.604.383.000
<i>Sosyal Güvenlik Kurumuna Devlet Primi Giderleri</i>	195.578.000	13.414.000		208.992.000	243.609.000	16.648.000		260.257.000	280.390.000	19.177.000		299.567.000
<i>Mal ve Hizmet Alım Giderleri</i>	126.777.000	15.696.000		142.473.000	156.032.000	19.348.000		175.380.000	176.885.000	21.963.000		198.848.000
<i>Faiz Giderleri</i>				0				0				0
<i>Cari Transferler</i>	157.799.000	48.291.000		206.090.000	193.518.000	59.468.000		252.986.000	219.977.000	67.420.000		287.397.000
<i>Sermaye Giderleri</i>	247.007.000	37.500.000		284.507.000	364.050.000	43.083.000		407.133.000	399.384.000	48.849.000		448.233.000
<i>Sermaye Transferleri</i>				0				0				0
<i>Borç Verme</i>				0				0				0
<i>Yedek Ödenekler</i>				0				0				0
<b>BÜTÇE İÇİ TOPLAM KAYNAK</b>	<b>2.404.466.000</b>	<b>256.605.000</b>	<b>0</b>	<b>2.661.071.000</b>	<b>3.042.954.000</b>	<b>314.387.000</b>	<b>0</b>	<b>3.357.341.000</b>	<b>3.478.429.000</b>	<b>359.999.000</b>	<b>0</b>	<b>3.838.428.000</b>
<i>Döner Sermaye</i>	1.168.000.000			1.168.000.000	1.402.000.000			1.402.000.000	1.682.000.000			1.682.000.000
<i>Özel Hesap</i>	15.100.000			15.100.000	17.100.000			17.100.000	18.100.000			18.100.000
<i>Diğer Bütçe Dışı Kaynak</i>				0				0				0
<b>BÜTÇE DIŞI TOPLAM KAYNAK</b>	<b>1.183.100.000</b>	<b>0</b>	<b>0</b>	<b>1.183.100.000</b>	<b>1.419.100.000</b>	<b>0</b>	<b>0</b>	<b>1.419.100.000</b>	<b>1.700.100.000</b>	<b>0</b>	<b>0</b>	<b>1.700.100.000</b>
<b>GENEL TOPLAM</b>	<b>3.587.566.000</b>	<b>256.605.000</b>	<b>0</b>	<b>3.844.171.000</b>	<b>4.462.054.000</b>	<b>314.387.000</b>	<b>0</b>	<b>4.776.441.000</b>	<b>5.178.529.000</b>	<b>359.999.000</b>	<b>0</b>	<b>5.538.528.000</b>

## E. DİĞER HUSUSLAR

### FAALİYETLERDEN SORUMLU HARCAMA BİRİMLERİ

İdare Adı DÜZCE ÜNİVERSİTESİ  
Yıl 2024 (Cumhurbaşkanı Teklifi)

PROGRAM	ALT PROGRAM	FAALİYET	SORUMLU HARCAMA BİRİMİ
ARAŞTIRMA, GELİŞTİRME VE YENİLİK	ARAŞTIRMA ALTYAPILARI	Yükseköğretim Kurumları Araştırma Altyapısı Kurulması ve Geliştirilmesi	ÖZEL KALEM (REKTÖRLÜK)
	YÜKSEKÖĞRETİMDE BİLİMSEL ARAŞTIRMA VE GELİŞTİRME	Yükseköğretim Kurumlarının Bilimsel Araştırma Projeleri	ÖZEL KALEM (REKTÖRLÜK)
TEDAVİ EDİCİ SAĞLIK	TEDAVİ HİZMETLERİ	Tıp Fakültesi Hastanesi Tarafından Yapılacak Taban Ödeme	TIP FAKÜLTESİ
		Üniversite Genel Hastane Hizmetleri	SAĞLIK UYGULAMA VE ARAŞTIRMA MERKEZİ
YÜKSEKÖĞRETİM	ÖN LİSANS EĞİTİMİ, LİSANS EĞİTİMİ VE LİSANSÜSTÜ EĞİTİM	Doktora ve Tıpta Uzmanlık Eğitimi	LİSANSÜSTÜ EĞİTİM ENSTİTÜSÜ
		Yükseköğretim Kurumları Bilgi ve Kültürel Kaynaklar ile Sportif Altyapının Geliştirilmesi Hizmetleri	KÜTÜPHANE VE DOKÜMANTASYON DAİRE BAŞKANLIĞI
		Yükseköğretim Kurumları Birinci Öğretim	ÖZEL KALEM (REKTÖRLÜK), ÖZEL KALEM (GENEL SEKRETERLİK), İDARİ VE MALİ İŞLER DAİRE BAŞKANLIĞI, YAPI İŞLERİ VE TEKNİK DAİRE BAŞKANLIĞI, TIP FAKÜLTESİ, SAĞLIK BİLİMLERİ FAKÜLTESİ, SAĞLIK HİZMETLERİ MESLEK YÜKSEKOKULU, FEN-EDEBİYAT FAKÜLTESİ, MÜHENDİSLİK FAKÜLTESİ, ORMAN FAKÜLTESİ, MESLEK YÜKSEKOKULU, KAYNAŞLI MESLEK YÜKSEKOKULU, CUMAYERİ MESLEK YÜKSEKOKULU, GÜMÜŞOVA MESLEK YÜKSEKOKULU, GÖLYAKA MESLEK YÜKSEKOKULU, ORMANCILIK MESLEK YÜKSEKOKULU, EĞİTİM FAKÜLTESİ, AKÇAKOCA BEY SİYASAL BİLGİLER FAKÜLTESİ, İŞLETME FAKÜLTESİ, İLAHİYAT FAKÜLTESİ, SANAT VE TASARIM FAKÜLTESİ, SPOR BİLİMLERİ FAKÜLTESİ, AKÇAKOCA TURİZM İŞLETMECİLİĞİ VE OTELCİLİK YÜKSEKOKULU, HAKİME ERCİYAS YABANCI DİLLER YÜKSEKOKULU, AKÇAKOCA MESLEK YÜKSEKOKULU, ÇİLİMLİ MESLEK YÜKSEKOKULU, SOSYAL BİLİMLER MESLEK YÜKSEKOKULU, ZİRAAT FAKÜLTESİ, ECZACILIK FAKÜLTESİ
Yükseköğretim Kurumları İkinci Öğretim	ÖZEL KALEM (GENEL SEKRETERLİK), İDARİ VE MALİ İŞLER DAİRE BAŞKANLIĞI, FEN-EDEBİYAT FAKÜLTESİ, MÜHENDİSLİK FAKÜLTESİ, MESLEK YÜKSEKOKULU, EĞİTİM FAKÜLTESİ, AKÇAKOCA BEY SİYASAL BİLGİLER FAKÜLTESİ, İŞLETME FAKÜLTESİ, İLAHİYAT FAKÜLTESİ, SPOR BİLİMLERİ FAKÜLTESİ, AKÇAKOCA TURİZM İŞLETMECİLİĞİ VE OTELCİLİK YÜKSEKOKULU, AKÇAKOCA MESLEK YÜKSEKOKULU, SOSYAL BİLİMLER MESLEK YÜKSEKOKULU, LİSANSÜSTÜ EĞİTİM ENSTİTÜSÜ		

**FAALİYETLERDEN SORUMLU HARCAMA BİRİMLERİ**

İdare Adı  
Yıl

DÜZCE ÜNİVERSİTESİ  
2024 (Cumhurbaşkanı Teklifi)

PROGRAM	ALT PROGRAM	FAALİYET	SORUMLU HARCAMA BİRİMİ
YÜKSEKÖĞRETİM	ÖN LİSANS EĞİTİMİ, LİSANS EĞİTİMİ VE LİSANSÜSTÜ EĞİTİM	Yükseköğretim Kurumları Tezsiz Yüksek Lisans	LİSANSÜSTÜ EĞİTİM ENSTİTÜSÜ
		Yükseköğretim Kurumları Yaz Okulları	ÖZEL KALEM (GENEL SEKRETERLİK), İDARİ VE MALİ İŞLER DAİRE BAŞKANLIĞI, SAĞLIK BİLİMLERİ FAKÜLTESİ, FEN-EDEBİYAT FAKÜLTESİ, MÜHENDİSLİK FAKÜLTESİ, ORMAN FAKÜLTESİ, MESLEK YÜKSEKOKULU, KAYNAŞLI MESLEK YÜKSEKOKULU, GÜMÜŞOVA MESLEK YÜKSEKOKULU, GÖLYAKA MESLEK YÜKSEKOKULU, ORMANCILIK MESLEK YÜKSEKOKULU, EĞİTİM FAKÜLTESİ, AKÇAĞOCA BEY SİYASAL BİLGİLER FAKÜLTESİ, İŞLETME FAKÜLTESİ, İLAHİYAT FAKÜLTESİ, SANAT VE TASARIM FAKÜLTESİ, SPOR BİLİMLERİ FAKÜLTESİ, AKÇAĞOCA TURİZM İŞLETMECİLİĞİ VE OTELCİLİK YÜKSEKOKULU, AKÇAĞOCA MESLEK YÜKSEKOKULU, SOSYAL BİLİMLER MESLEK YÜKSEKOKULU, ZİRAAT FAKÜLTESİ
	YÜKSEKÖĞRETİMDE ÖĞRENCİ YAŞAMI	Yükseköğretimde Beslenme Hizmetleri	SAĞLIK, KÜLTÜR VE SPOR DAİRE BAŞKANLIĞI
		Yükseköğretimde Kültür ve Spor Hizmetleri	SAĞLIK, KÜLTÜR VE SPOR DAİRE BAŞKANLIĞI
		Yükseköğretimde Öğrenci Yaşamına İlişkin Diğer Hizmetler	SAĞLIK, KÜLTÜR VE SPOR DAİRE BAŞKANLIĞI, YAPI İŞLERİ VE TEKNİK DAİRE BAŞKANLIĞI
YÖNETİM VE DESTEK PROGRAMI	TEFTİŞ, DENETİM VE DANIŞMANLIK HİZMETLERİ	Hukuki Danışmanlık ve Muhakemat Hizmetleri	HUKUK MÜŞAVİRLİĞİ
		İç Denetim	ÖZEL KALEM (REKTÖRLÜK)
	ÜST YÖNETİM, İDARİ VE MALİ HİZMETLER	Bilgi Teknolojilerine Yönelik Faaliyetler	BİLGİ İŞLEM DAİRE BAŞKANLIĞI
		Engellilerin Erişilebilirliğinin Sağlanması	YAPI İŞLERİ VE TEKNİK DAİRE BAŞKANLIĞI
		Genel Destek Hizmetleri	ÖZEL KALEM (GENEL SEKRETERLİK), İDARİ VE MALİ İŞLER DAİRE BAŞKANLIĞI
		İnsan Kaynakları Yönetimine İlişkin Faaliyetler	PERSONEL DAİRE BAŞKANLIĞI
		İnşaat ve Yapı İşlerinin Yürütülmesi	YAPI İŞLERİ VE TEKNİK DAİRE BAŞKANLIĞI
		Özel Kalem Hizmetleri	ÖZEL KALEM (REKTÖRLÜK)
		Strateji Geliştirme ve Mali Hizmetler	STRATEJİ GELİŞTİRME DAİRE BAŞKANLIĞI
		Taşınmaz Mal Gelirleriyle Yürütülecek Hizmetler	ÖZEL KALEM (GENEL SEKRETERLİK), İDARİ VE MALİ İŞLER DAİRE BAŞKANLIĞI, YAPI İŞLERİ VE TEKNİK DAİRE BAŞKANLIĞI
		Yükseköğretimde Öğrencilere Yönelik İdari Hizmetler	SAĞLIK, KÜLTÜR VE SPOR DAİRE BAŞKANLIĞI, YAPI İŞLERİ VE TEKNİK DAİRE BAŞKANLIĞI, ÖĞRENCİ İŞLERİ DAİRE BAŞKANLIĞI

**PERFORMANS GÖSTERGELERİNİN İZLENMESİNDEN SORUMLU BİRİMLER**

**İdare Adı:**

**DÜZCE ÜNİVERSİTESİ**

PROGRAM	ALT PROGRAM	PERFORMANS GÖSTERGELERİ	SORUMLU BİRİM
ARAŞTIRMA, GELİŞTİRME VE YENİLİK	ARAŞTIRMA ALTYAPILARI	Araştırma altyapısı projesi tamamlanma oranı	ÖZEL KALEM (REKTÖRLÜK)
	YÜKSEKÖĞRETİMDE BİLİMSEL ARAŞTIRMA VE GELİŞTİRME	Ar-ge'ye harcanan bütçenin toplam bütçeye oranı	ÖZEL KALEM (REKTÖRLÜK)
		Ar-ge sonucu ortaya çıkan ürünlere ilişkin alınan patent sayısı	ÖZEL KALEM (REKTÖRLÜK)
		Ar-ge sonucu ticarileştirilen ürün sayısı	ÖZEL KALEM (REKTÖRLÜK)
		Araştırma merkezleri gelir miktarı	ÖZEL KALEM (REKTÖRLÜK)
		Araştırma merkezlerinin sanayi ile yaptığı proje sayısı	ÖZEL KALEM (REKTÖRLÜK)
		BAP kapsamında desteklenen araştırma projeleri sayısı	ÖZEL KALEM (REKTÖRLÜK)
		Öğretim elemanı başına düşen ar-ge proje sayısı	ÖZEL KALEM (REKTÖRLÜK)
		Patent, faydalı model ve endüstriyel tasarım başvuru sayısı	ÖZEL KALEM (REKTÖRLÜK)
		Ulusal ve uluslararası kuruluşlar tarafından desteklenen ar-ge projesi sayısı	ÖZEL KALEM (REKTÖRLÜK)
		Uluslararası endekslerde yer alan bilimsel yayın sayısı	ÖZEL KALEM (REKTÖRLÜK)
		HAYAT BOYU ÖĞRENME	YÜKSEKÖĞRETİM KURUMLARI SÜREKLİ EĞİTİM FAALİYETLERİ
Eğitim programlarına başvuran kişi sayısı	ÖZEL KALEM (REKTÖRLÜK)		
Mezunlara yönelik gerçekleştirilen faaliyet sayısı	ÖĞRENCİ İŞLERİ DAİRE BAŞKANLIĞI		
Sürekli Eğitim Merkezi (SEM) ve Dil Merkezi (DİLMER) tarafından mesleki eğitime yönelik verilen sertifika sayısı	ÖZEL KALEM (REKTÖRLÜK)		
Tamamlanan sosyal sorumluluk projeleri sayısı	ÖZEL KALEM (REKTÖRLÜK)		
Üniversitenin çevrecilik alanlarında aldığı ödül sayısı	ÖZEL KALEM (REKTÖRLÜK)		
TEDAVİ EDİCİ SAĞLIK	TEDAVİ HİZMETLERİ	Ameliyat sayısı	SAĞLIK UYGULAMA VE ARAŞTIRMA MERKEZİ
		Üniversite hastaneleri nitelikli yatak oranı	SAĞLIK UYGULAMA VE ARAŞTIRMA MERKEZİ
		Üniversite hastaneleri yatak doluluk oranı	SAĞLIK UYGULAMA VE ARAŞTIRMA MERKEZİ
		Yatan hasta sayısı	SAĞLIK UYGULAMA VE ARAŞTIRMA MERKEZİ

**PERFORMANS GÖSTERGELERİNİN İZLENMESİNDEN SORUMLU BİRİMLER**

İdare Adı:

**DÜZCE ÜNİVERSİTESİ**

PROGRAM	ALT PROGRAM	PERFORMANS GÖSTERGELERİ	SORUMLU BİRİM
YÜKSEKÖĞRETİM	ÖĞRETİM ELEMANLARINA SAĞLANAN BURS VE DESTEKLER	SCI, SCI-Expanded, SSCI ve AHCI kapsamındaki dergilerde öğretim elemanı başına düşen yayın sayısı	ÖZEL KALEM (REKTÖRLÜK)
		Yükseköğretim Kurulu tarafından belirlenecek öncelikli alanlarda sağlanan burslardan yararlanan doktora öğrenci sayısı	ÖĞRENCİ İŞLERİ DAİRE BAŞKANLIĞI
		Yükseköğretim Kurulu tarafından sağlanan araştırma desteklerinden yararlananların sayısı	ÖĞRENCİ İŞLERİ DAİRE BAŞKANLIĞI
		Yükseköğretim Kurulu tarafından sağlanan yurt dışında yabancı dil yeterliliklerinin artırılmasına yönelik burslardan yararlanan sayısı	ÖĞRENCİ İŞLERİ DAİRE BAŞKANLIĞI
		Yükseköğretim Kurulu, Türkiye Bilimler Akademisi ve TÜBİTAK bilim, teşvik ve sanat ödülleri sayısı	ÖĞRENCİ İŞLERİ DAİRE BAŞKANLIĞI
	ÖN LİSANS EĞİTİMİ, LİSANS EĞİTİMİ VE LİSANSÜSTÜ EĞİTİM	Doktora eğitimini tamamlayanların sayısı	LİSANSÜSTÜ EĞİTİM ENSTİTÜSÜ
		Eğitim bilimleri kontenjan doluluk oranı	ÖĞRENCİ İŞLERİ DAİRE BAŞKANLIĞI
		Eğitimin program süresinde bitirilme oranı	ÖĞRENCİ İŞLERİ DAİRE BAŞKANLIĞI
		Fen bilimleri kontenjan doluluk oranı	ÖĞRENCİ İŞLERİ DAİRE BAŞKANLIĞI
		Kütüphanede bulunan basılı ve elektronik kaynak sayısı	KÜTÜPHANE VE DOKÜMANTASYON DAİRE BAŞKANLIĞI
		Kütüphanede bulunan öğrenci başına düşen basılı ve elektronik kaynak sayısı	KÜTÜPHANE VE DOKÜMANTASYON DAİRE BAŞKANLIĞI
		Kütüphaneden yararlanan kişi sayısı	KÜTÜPHANE VE DOKÜMANTASYON DAİRE BAŞKANLIĞI
		Lisansüstü öğrencilerin toplam öğrenciler içindeki payı	ÖĞRENCİ İŞLERİ DAİRE BAŞKANLIĞI
		Öğrenci başına düşen eğitim alanı	YAPI İŞLERİ VE TEKNİK DAİRE BAŞKANLIĞI
		Öğrenci başına düşen kapalı alan	YAPI İŞLERİ VE TEKNİK DAİRE BAŞKANLIĞI
		Öğrenci değişim programlarından yararlanan öğrencilerin oranı	ÖZEL KALEM (REKTÖRLÜK)
		Öğretim üyesi başına düşen öğrenci sayısı	ÖĞRENCİ İŞLERİ DAİRE BAŞKANLIĞI
		Sağlık bilimleri kontenjan doluluk oranı	ÖĞRENCİ İŞLERİ DAİRE BAŞKANLIĞI
		Sosyal bilimler kontenjan doluluk oranı	ÖĞRENCİ İŞLERİ DAİRE BAŞKANLIĞI
		Teknokent veya Teknoloji Transfer Ofisi (TTO) projelerine katılan öğrenci sayısı	ÖZEL KALEM (REKTÖRLÜK)
		Uluslararası kuruluşlarla ortak uygulanan eğitim programı sayısı	ÖZEL KALEM (REKTÖRLÜK)
		Yabancı dilde eğitim veren program sayısı	ÖĞRENCİ İŞLERİ DAİRE BAŞKANLIĞI
		Yabancı uyruklu akademisyen sayısı	PERSONEL DAİRE BAŞKANLIĞI
	Yabancı uyruklu öğrenci sayısı	ÖĞRENCİ İŞLERİ DAİRE BAŞKANLIĞI	
	Yan dal ve çift ana dal programından mezun olanların toplam mezun sayısına oranı	ÖĞRENCİ İŞLERİ DAİRE BAŞKANLIĞI	
	YÜKSEKÖĞRETİMDE ÖĞRENCİ YAŞAMI	Beslenme hizmetlerinden yararlanan öğrenci sayısı	SAĞLIK, KÜLTÜR VE SPOR DAİRE BAŞKANLIĞI
		Öğrenci başına düşen sosyal donatı alanı	SAĞLIK, KÜLTÜR VE SPOR DAİRE BAŞKANLIĞI
		Öğrenci kulüp ve topluluk sayısı	SAĞLIK, KÜLTÜR VE SPOR DAİRE BAŞKANLIĞI
		Sosyal, kültürel ve sportif faaliyet sayısı	SAĞLIK, KÜLTÜR VE SPOR DAİRE BAŞKANLIĞI
		Yükseköğretimde öğrenci başına beslenme harcaması	SAĞLIK, KÜLTÜR VE SPOR DAİRE BAŞKANLIĞI
		Yükseköğretimde öğrenci yaşamından memnuniyet oranı	ÖZEL KALEM (REKTÖRLÜK)