



**DÜZCE ÜNİVERSİTESİ**

# **FAALİYET RAPORU 2015**



*Değer Üreten Üniversite*

## İÇİNDEKİLER

<b>I. GENEL BİLGİLER</b>	<b>4</b>
A. Misyon ve Vizyon	4
B. Yetki, Görev ve Sorumluluklar	5
C. İdareye İlişkin Bilgiler	11
1. Fiziksel Yapı	11
2. Örgüt Yapısı	19
3. Bilgi ve Teknolojik Kaynaklar	30
4. İnsan Kaynakları	34
5. Sunulan Hizmetler	43
6. Yönetim ve İç Kontrol Sistemi	74
<b>II. AMAÇ VE HEDEFLER</b>	<b>75</b>
A. İdarenin Amaç ve Hedefleri	75
B. Temel Politikalar ve Öncelikler	83
<b>III. FAALİYETLERE İLİŞKİN BİLGİ VE DEĞERLENDİRME</b>	<b>85</b>
A. Mali Bilgiler	85
1. Bütçe Uygulamaları Sonuçları	85
2. Mali Denetim Sonuçları	95
B. Performans Bilgileri	96
1. Faaliyet ve Proje Bilgileri	96
2. Performans Sonuç Tablosu	102
3. Performans Sonuçlarının Değerlendirilmesi	105
<b>IV. KURUMSAL KABİLİYET VE KAPASİTENİN DEĞERLENDİRİLMESİ</b>	<b>107</b>
A. Güçlü Yönler	107
B. Zayıf Yönler	107
C. Fırsatlar	108
D. Tehditler	108
<b>V. ÖNERİ VE TEDBİRLER</b>	<b>109</b>
<b>VI. EKLER</b>	<b>110</b>
Ek-1 İç Kontrol Güvence Beyanı (Harcama Yetkilileri)	110
Ek-2 İç Kontrol Güvence Beyanı (Üst Yönetici)	112
Ek-3 Mali Hizmetler Birim Yöneticisinin Beyanı	113

## ÜST YÖNETİCİ SUNUŞU

Düzce Üniversitesi, 17.03.2006 tarih ve 26111 sayılı Resmi Gazetede yayımlanan "Yükseköğretim Kurumları Teşkilat Kanunu, Yükseköğretim Kanunu, Kamu Mali Yönetimi ve Kontrol Kanununu Telsiz Kanunu ile 78 ve 190 sayılı Kanun Hükmünde Kararnamelerde Değişiklik Yapılması Hakkında Kanun" un Ek 58.Maddesi ile kurulmuştur.

Üniversitemiz; 11 Fakülte, 4 Yüksekokul, 3 Enstitü, 9 Meslek Yüksekokulu, 1 Sağlık Uygulama ve Araştırma Merkezi (Hastane), 13 Araştırma ve Uygulama Merkezi ile 2 Bölümden oluşmaktadır.



5018 sayılı Kamu Mali Yönetimi ve Kontrol Kanununun 41 inci maddesine ve "Kamu İdarelerince Hazırlanacak Faaliyet Raporları Hakkında Yönetmelik" hükümleri çerçevesinde düzenlenen; Üniversitemizin 2015 yılı İdare Faaliyet Raporu, harcama yetkililerince hazırlanan birim faaliyet raporları konsolide edilerek hazırlanmıştır.

Üniversitemiz 2015 yılı bütçesi, onuncu beş yıllık kalkınma planı, orta vadeli program ve orta vadeli mali planda yer alan politika ve hedefler doğrultusunda hesap verebilirliği ve mali saydamlığı sağlamak ilkesi ile kamu kaynaklarının etkili, ekonomik ve verimli bir şekilde elde edilmesi ve kullanılması doğrultusunda harcanmıştır.

Raporun birinci bölümünde üniversitemiz ile ilgili genel bilgilere yer verilirken idarenin yetki, görev ve sorumlulukları ile idareye ilişkin diğer bilgiler değerlendirilmiştir. İkinci bölümde idarenin amaç ve hedefleri ile üst politika belgelerinde belirlenen amaç ve hedeflere idarece sağlanan katkıların değerlendirilmesine, sonraki bölümde 2015 yılına ait faaliyetlere ilişkin bilgi ve değerlendirmelere yer verilmiştir.

Üniversitemizin 2015-2019 Stratejik Planındaki misyon, vizyon, amaçlar, hedefler, üstün ve zayıf yönlerimiz sıralanıp bir değerlendirme yapıldıktan sonra, son bölümde ortaya konulan öneri ve tedbirler ile rapor sonuçlandırılmıştır.

Üniversitemizin 2015 Yılı Faaliyet Raporunu kamuoyuna saygıyla sunarken, kullanılan kaynakların tahsisinde ve kamu yararına kullanımında emeği geçen tüm yöneticilere, özverili çalışmalarından ve değerli katkılarından dolayı çalışma arkadaşlarıma teşekkür ederiz.

**Prof.Dr.Nigar DEMİRCAN ÇAKAR**  
**Rektör**

## I. GENEL BİLGİLER

### A. Misyon ve Vizyon

# MİSYON

Düzce Üniversitesi; Atatürk ilke ve inkılaplarına bağlı; milli, manevi ve toplumsal etik değerleri özümsemiş; çağdaş ve demokratik bir üniversite olarak; erdemli bilim, meslek, sanat insanları ve liderler yetiştiren; bölgesel, ulusal ve uluslararası düzeyde işbirlikleri kuran; Düzce ili ve çevresinin sürdürülebilir kalkınmasına öncülük eden; yenilikçi, girişimci, evrensel bilgi ve değer üreten bir üniversitedir.

# VİZYON

Ürettiği evrensel değerlerle, çevre ve sağlık teknolojileri alanında öncü, proje işbirlikleri ile de bölgesel bir lider olmak.

## B. Yetki, Görev ve Sorumluluklar

Üniversitemiz görev, yetki ve sorumlulukları 04.11.1981 tarihli 2547 Sayılı Yükseköğretim Kanunu ile belirlenmiştir.

Üniversitemiz bilimsel özerkliğe ve kamu tüzel kişiliğine sahip, yüksek düzeyde eğitim-öğretim veren, bilimsel araştırma ve yayınlarla dünya gündemini yakalamaya çalışan bir üniversite olmak üzere kurulmuştur.

Üniversitemiz bünyesinde; 11 Fakülte, 3 Enstitü, 4 Yüksekokul, 9 Meslek Yüksekokulu ile 2 Bölüm, 13 Merkez ve 1 Sağlık Uygulama ve Araştırma Merkezi(Hastane) bulunmaktadır.

### Görev

2547 Sayılı Yükseköğretim Kanunundaki amaç ve ilkelere uygun olarak yükseköğretim kurumlarının görevleri;

Çağdaş uygarlık ve eğitim - öğretim esaslarına dayanan bir düzen içinde, toplumun ihtiyaçları ve kalkınma planları ilke ve hedeflerine uygun ve ortaöğretime dayalı çeşitli düzeylerde eğitim - öğretim, bilimsel araştırma, yayım ve danışmanlık yapmak,

Kendi ihtisas gücü ve maddi kaynaklarını akılcı, verimli ve ekonomik şekilde kullanarak, ulusal eğitim politikası ve kalkınma planları ilke ve hedefleri ile Yükseköğretim Kurulu tarafından yapılan plan ve programlar doğrultusunda, ülkenin ihtiyacı olan dallarda ve sayıda insan gücü yetiştirmek,

Türk toplumunun yaşam düzeyini yükseltici ve kamuoyunu aydınlatıcı bilim verilerini söz, yazı ve diğer araçlarla yaymak,

Örgün, yaygın, sürekli ve açık eğitim yoluyla toplumun özellikle sanayileşme ve tarımda modernleşme alanlarında eğitilmesini sağlamak,

Ülkenin bilimsel, kültürel, sosyal ve ekonomik yönlerden ilerlemesini ve gelişmesini ilgilendiren sorunlarını, diğer kuruluşlarla işbirliği yaparak, kamu kuruluşlarına önerilerde bulunmak yoluyla öğretim ve araştırma konusu yapmak, sonuçlarını toplumun yararına sunmak ve kamu kuruluşlarıncı istenecek inceleme ve araştırmaları sonuçlandırarak düşüncelerini ve önerilerini bildirmek,

Eğitim - öğretim seferberliği içinde, örgün, yaygın, sürekli ve açık eğitim hizmetini üstlenen kurumlara katkıda bulunacak önlemleri almak,

Yörelerindeki tarım ve sanayinin gelişmesine ve ihtiyaçlarına uygun meslek elemanlarının yetişmesine ve bilgilerinin gelişmesine katkıda bulunmak, sanayi, tarım ve sağlık hizmetleri ile diğer hizmetlerde modernleşmeyi, üretimde artışı sağlayacak çalışma ve programlar yapmak, uygulamak ve yapılanlara katılmak, bununla ilgili kurumlarla işbirliği yapmak ve çevre sorunlarına çözüm getirici önerilerde bulunmak,

Eğitim teknolojisini üretmek, geliştirmek, kullanmak, yaygınlaştırmak,

Yükseköğretimin uygulamalı yapılmasına ait eğitim - öğretim esaslarını geliştirmek, döner sermaye işletmelerini kurmak, verimli çalıştırmak ve bu etkinliklerin geliştirilmesine ilişkin gerekli düzenlemeleri yapmaktır.



## Üniversitemiz Organları

### Rektör (Üst Yönetici)

Devlet Üniversitelerinde Rektör, profesör akademik unvanına sahip kişiler arasından görevdeki rektörün çağrısı ile toplanacak üniversite öğretim üyeleri tarafından seçilecek adaylar arasından Cumhurbaşkanınca atanır. Rektörün görev süresi 4 yıldır. Süresi sona erenler aynı yöntemle yeniden atanabilirler. Ancak iki dönemden fazla rektörlük yapılamaz. Rektör, üniversite veya ileri teknoloji enstitüsü tüzel kişiliğini temsil eder. Rektör adayı seçimleri gizli oyla yapılır. Oy veren her öğretim üyesi oy pusulasına yalnız bir isim yazabilir. Birinci toplantıda öğretim üyelerinin en az yarısının hazır bulunması şarttır. Bu sağlanmadığı takdirde toplantı 48 saat ertelenir ve nisap aranmaksızın seçime geçilir. Bu toplantıda en çok oy alan 6 kişi aday olarak seçilmiş sayılır, bunlardan Yükseköğretim Kurulunun seçeceği 3 kişi atanmak üzere Cumhurbaşkanı'na sunulur.

Rektörlerin yaş haddi 67 yaştır. Ancak rektör olarak atanmış olanlarda görev süreleri bitinceye kadar yaş haddi aranmaz.

### Görev ve Sorumlulukları:

1- Üniversite kurullarına başkanlık etmek, yükseköğretim üst kuruluşlarının kararlarını uygulamak, üniversite kurullarının önerilerini inceleyerek karar bağlamak ve üniversiteye bağlı kuruluşlar arasındaki düzenli çalışmayı sağlamak,

2- Her eğitim-öğretim yılı sonunda ve gerektiğinde üniversitenin eğitim öğretim, bilimsel araştırma ve yayım faaliyetleri hakkında Üniversitelerarası Kurula bilgi vermek,

3- Üniversitenin yatırım programlarını, bütçesini ve kadro ihtiyaçlarını, bağlı birimlerinin ve üniversite yönetim kurulu ile senatonun görüş ve önerilerini aldıktan sonra hazırlamak ve Yükseköğretim Kuruluna sunmak,

4- Gerekli gördüğü hallerde üniversiteyi oluşturan birimlerde görevli öğretim elemanlarının ve diğer personelin görev yerlerini değiştirmek veya bunlara yeni görev vermek,

5- Üniversitenin birimleri ve her düzeydeki personeli üzerinde genel gözetim ve denetim görevini yapmak,

6- 2547 sayılı kanun ile kendisine verilen diğer görevleri yapmak.

Üniversitenin ve bağlı birimlerinin öğretim kapasitesinin rasyonel bir şekilde kullanılmasında ve geliştirilmesinde, öğrencilere gerekli sosyal hizmetlerin sağlanmasında, eğitim öğretim, bilimsel araştırma ve yayım faaliyetlerinin devlet kalkınma plan, ilke ve hedefleri doğrultusunda planlanıp yürütülmesinde, bilimsel ve idari gözetim denetimin yapılması ve bu görevlerin alt birimlere aktarılmasında, takip ve kontrol edilmesinde ve sonuçlarının alınmasında birinci derecede yetkili ve sorumludur.

2547 sayılı kanunda verilen görevler yanında Rektör (Üst Yönetici) 'lere 5018 sayılı kanunla da çeşitli görevler verilmiştir. Üst Yöneticiler; İdarenin Stratejik Planları ve Bütçelerinin, yıllık programlara ve hizmet gereklerine uygun olarak hazırlanması ve uygulanmasından, sorumlulukları altındaki kaynakların etkili ve verimli şekilde elde edilmesi ve kullanımının sağlanmasından, kayıp ve kötüye kullanımının önlenmesinden, mali yönden kontrol ve işleyişinin gözetilmesi, izlenmesinden 5018 sayılı kanun gereğince sorumludurlar.

Üst Yöneticiler, bu sorumluluğun gereklerini harcama yetkilileri, mali hizmetler birimi ve iç denetçiler aracılığı ile yerine getirirler.

## Senato

Kuruluş ve İşleyişi: Senato, rektörün başkanlığında, rektör yardımcıları, dekanlar ve her fakülteden fakülte kurullarınca üç yıl için seçilecek birer öğretim üyesi ile rektörlüğe bağlı enstitü ve yüksekokul müdürlerinden oluşur. Senato, her eğitim-öğretim yılı başında ve sonunda olmak üzere yılda en az iki kez toplanır. Rektör gerekli gördüğü hallerde senatoyu toplantıya çağırabilir.

### Görev ve Sorumlulukları:

Senato üniversitenin akademik organıdır. Aşağıdaki görevleri yapar.

- 1- Üniversitenin eğitim-öğretim, bilimsel araştırma ve yayım faaliyetlerinin esasları hakkında karar alır.
- 2- Üniversiteyi ilgilendiren yönetmelik, yönerge ve taslaklarını hazırlamak ve görüş bildirmek.
- 3- Üniversitenin yıllık eğitim-öğretim programını ve takvimini inceleyerek karara bağlamak.
- 4- Sınava bağlı olmayan fahri ve akademik unvanlar vermek ve fakülte kurullarının bu konudaki önerilerini karara bağlamak.
- 5- Üniversite Yönetim Kuruluna üye seçmek.
- 6- 2547 Sayılı kanun ile kendisine verilen diğer görevleri yapmak.

## Üniversite Yönetim Kurulu

### Kuruluş ve İşleyişi:

Üniversite Yönetim Kurulu; Rektörün başkanlığında dekanlardan, üniversiteye bağlı değişik öğretim birimleri ve alanlarını temsil edecek şekilde senatoca dört yıllığına seçilecek üç profesörden oluşur. Rektör gerekli gördüğü hallerde yönetim kurulunu toplantıya çağırır. Rektör yardımcıları oy hakkı olmaksızın yönetim kurulu toplantılarına katılır.

### Görev ve Sorumlulukları:

Üniversite yönetim kurulu idari faaliyetlerde rektöre yardımcı bir organ olup, görevleri aşağıda sıralandığı gibidir.

- 1- Yükseköğretim üst kuruluşları ile senato kararlarının uygulanmasında, plan ve programlar dahilinde rektöre yardımcı olmak,
- 2- Bağılı birimlerin önerilerini dikkate alarak yatırım programını, bütçe tasarısı taslağını incelemek ve faaliyet plan ve programlarının uygunluğunu sağlamak,
- 3- Üniversite yönetimi ile ilgili olarak rektörün önereceği konularda karar almak,
- 4- Fakülte, yüksekokul ve enstitü yönetim kurullarından gelecek karar ve itirazları inceleyerek karar bağlamak,
- 5- 2547 Sayılı kanun ile kendisine verilen diğer görevleri yapmak.

## Rektör Yardımcıları

Rektör, çalışmalarında kendisine yardım etmek üzere üniversitenin aylıklı profesörleri arasından en çok üç kişiyi rektör yardımcısı olarak seçer.

Rektör, görevi başında olmadığı zaman yardımcılardan birisini yerine vekil bırakır.

## Fakülte Organları

### Dekan (Harcama Yetkilisi):

Fakültenin ve birimlerinin temsilcisi olan dekan, Rektörün önereceği, üniversite içinden veya dışından üç profesör arasından Yükseköğretim Kurulunca üç yıl süre ile seçilir ve normal usulle atanır. Süresi biten dekan yeniden atanabilir.

Dekan çalışmalarında yardımcı olmak üzere fakültenin aylıklı öğretim üyeleri arasından en çok iki kişiyi dekan yardımcısı olarak seçer.

Dekan Yardımcıları, dekanca en çok üç yıl için atanır.

Dekan görevi başında olmadığı zamanlarda yardımcılarında biri vekalet eder.

### Görev ve Sorumlulukları:

1- Fakülte kurullarına başkanlık etmek, bu kurulların aldığı kararları uygulamak ve fakülte birimleri arasında uyumlu çalışmayı sağlamak,

2- Her öğretim yılı sonunda ve istendiğinde fakültenin genel durumu hakkında rektöre rapor vermek,

3- Fakültenin bütçe ödenekleri ve kadro ihtiyaçlarını gerekçesi ile birlikte rektörlüğe bildirmek,

4- Fakülte birimleri ve her düzeydeki personeli üzerinde genel denetim ve gözetim görevini yapmak,

5- 2547 Sayılı Kanunla kendisine verilen diğer görevleri yapmak,

Fakültenin ve bağlı birimlerinin öğretim kapasitesinin rasyonel bir şekilde kullanılmasında ve geliştirilmesinde gerektiği zaman güvenlik önlemlerinin alınmasında, öğrencilere gerekli sosyal hizmetlerin sağlanmasında, eğitim-öğretim, bilimsel araştırma ve yayın faaliyetlerinin düzenli bir şekilde yürütülmesinde, rektöre karşı birinci derecede sorumludur.

Ayrıca 5018 sayılı kanununla getirilen Harcama Yetkililiğine ilişkin sorumlulukları da bulunmaktadır.

## Fakülte Kurulu

### Kuruluş ve İşleyişi:

Fakülte Kurulu dekanın başkanlığında fakülteye bağlı bölümlerin başkanları ile varsa fakülteye bağlı enstitü ve yüksekokul müdürlerinden ve üç yıl için fakülteye profesörlerin kendi aralarında seçecekleri üç, doçentlerin kendi aralarında seçecekleri iki, yardımcı doçentlerin kendi aralarında seçecekleri bir öğretim üyesinden oluşur.

Fakülte kurulu normal olarak her yarıyıl başında ve sonunda toplanır.

Dekan gerekli gördüğü hallerde fakülte kurulunu toplantıya çağırır.

### Görev ve Sorumlulukları:

Fakülte Kurulu akademik bir organ olup aşağıdaki görevleri yapar:

1- Fakültenin, eğitim-öğretim bilimsel çalışma ve yayım faaliyetleri ve bu faaliyetlerle ilgili plan, program ve eğitim-öğretim takvimini kararlaştırmak,

2- Fakülte Yönetim Kuruluna üye seçmek,

3- 2547 sayılı kanunla verilen diğer görevleri yapmak,



## Fakülte Yönetim Kurulu

### Kuruluş ve İşleyişi:

Fakülte Yönetim Kurulu, dekanın başkanlığında fakülte kurulunun üç yıl için seçeceği üç profesör, iki doçent ve bir yardımcı doçentten oluşur.

Fakülte Yönetim Kurulu dekanın çağrısı üzerine toplanır.

Yönetim Kurulu gerekli gördüğü hallerde geçici çalışma grupları, eğitim-öğretim koordinatörlükleri kurabilir ve bunların görevlerini düzenler.

### Görev ve Sorumlulukları:

Fakülte Yönetim Kurulu, idari faaliyetlerde dekana yardımcı bir organ olup, aşağıdaki görevleri yapar:

- 1- Fakülte Kurulunun kararları ile tespit ettiği esasların uygulanmasında dekana yardım etmek,
- 2- Fakültenin eğitim-öğretim, plan ve programları ile takviminin uygulanmasını sağlamak,
- 3- Fakültenin bütçe tasarısını hazırlamak,
- 4- Dekanın fakülte yönetimi ile ilgili getireceği bütün işlerde karar almak,
- 5- Öğrencilerin ders intibakları, çıkarılmaları ile eğitim-öğretim ve sınavlara ait işlemleri hakkında karar vermek,
- 6- 2547 sayılı kanunla verilen diğer görevleri yapmak,

### Fakülte İdari Teşkilatı ve Görevleri:

1- Fakülte idari teşkilatı, fakülte sekreteri ile sekreterlik bürosundan ve ihtiyaca göre kurulacak öğrenci işleri, personel, kütüphane, mali işler, yayın ve destek hizmetleri biriminden oluşur.

2- Fakülte sekreteri ile sekreterlik bürosu ve varsa bağlı birimler, fakültenin idari hizmetlerinin yürütülmesinden sorumludur.

### Enstitüler

a- Enstitünün organları, enstitü müdürü, enstitü kurulu ve enstitü yönetim kuruludur.

b- Rektörlüğe bağlı enstitülerde enstitü müdürü Rektör tarafından üç yıllığına atanır. Süresi biten müdür tekrar atanabilir. Müdürün, enstitüde görevli aylıklı öğretim elemanları arasından üç için atayacağı en çok iki müdür yardımcısı bulunur.

Müdüre vekâlet etme dekanlarda olduğu gibidir.

Enstitü müdürü, 2547 sayılı kanun ile dekanlara verilmiş olan görevleri enstitü bakımından yerine getirir. Ayrıca enstitü müdürüne 5018 sayılı yasa ile Harcama Yetkiliği görevi verilmiştir.

c- Enstitü Kurulu, müdürün başkanlığında, müdür yardımcıları ve enstitüyü oluşturan anabilim dalı başkanlıklarından oluşur.

d- Enstitü Yönetim Kurulu, müdürün başkanlığında, müdür yardımcıları ve müdürce gösterilecek altı aday arasından enstitü kurulunca seçilecek üç öğretim üyesinden oluşur.

e- Enstitü Kurulu ve Enstitü Yönetim Kurulu, bu kanunla Fakülte Kurulu ve Fakülte Yönetim Kuruluna verilmiş görevleri enstitü bakımından yerine getirir.

#### **Yüksekokullar**

a- Yüksekokul organları, yüksekokul müdürü, yüksekokul kurulu ve yüksekokul yönetim kuruludur.

b- Yüksekokul Müdürü, Rektörlüğe bağlı yüksekokullarda üç yıl için rektörce atanır. Süresi biten müdür tekrar atanabilir. Müdürün okulda görevli aylıklı öğretim elemanları arasından atayacağı en çok iki yardımcısı bulunur. Müdüre vekâlet etme dekanlarda olduğu gibidir. Yüksekokul müdürü, 2547 sayılı kanun ile dekanlara verilmiş görevleri yüksekokul bakımından yerine getirir.

c- Yüksekokul kurulu, müdürün başkanlığında, müdür yardımcıları ve okulu oluşturan bölüm veya anabilim dalı başkanlarından oluşur.

d- Yüksekokul yönetim kurulu, müdürün başkanlığında müdür yardımcıları ve müdürce gösterilecek altı aday arasından yüksekokul kurulu tarafından üç yıl için seçilecek üç öğretim üyesinden oluşur.

e- Yüksekokul kurulu ve yüksekokul yönetim kurulu, 2547 sayılı kanunla fakülte kurulu ve fakülte yönetim kurullarına verilmiş görevleri yüksekokul bakımından yerine getirir. Yüksekokul müdürleri aynı zamanda 5018 sayılı kanun gereği harcama yetkilisidir.

#### **Yüksekokul İdari Teşkilatı ve Görevleri:**

1- Yüksekokul idari teşkilatı, fakülte sekreteri ile sekreterlik bürosundan ve ihtiyaca göre kurulacak öğrenci işleri, personel, kütüphane, mali işler, yayın ve destek hizmetleri biriminden oluşur.

2- Yüksekokul sekreteri ile sekreterlik bürosu ve varsa bağlı birimler, fakültenin idari hizmetlerinin yürütülmesinden sorumludur.

#### **Bölüm**

Bir fakülte ya da yüksekokulda, aynı veya benzer nitelikte eğitim-öğretim yapan birden fazla bölüm bulunamaz.

Bölüm, bölüm başkanı tarafından yönetilir.

#### **Bölüm Başkanı:**

Bölümün aylıklı profesörleri, bulunmadığı takdirde doçentleri, doçent de bulunmadığı takdirde yardımcı doçentler arasından fakültelerde dekanca, rektörlüğe bağlı yüksekokullarda yüksekokul müdürünün önerisi üzerine rektörce üç yıl için atanır. Süresi biten bölüm başkanı tekrar atanabilir.

Bölüm başkanı, görevi başında bulunamayacağı süreler için öğretim üyelerinden birini vekil olarak bırakır.

Bölüm başkanı, bölümün her düzeyde eğitim-öğretim ve araştırmasından ve bölüme ait her türlü faaliyetinin düzenli ve verimli şekilde yürütülmesinden sorumludur.

#### **Bölümün İdari Teşkilatı ve Görevleri:**

Bölüm idari teşkilatı bir büro şefinin yönetiminde yeter sayıda personelden oluşur. Bölüm bürosu, bölümün yazı, evrak ve benzeri işlerini bölüm başkanının emirlerine göre yerine getirir.

## C. İdareye İlişkin Bilgiler

### 1. Fiziksel Yapı

Üniversitemizin Konuralp Yerleşkesi alanı içinde Rektörlük, Tıp Fakültesi, Orman Fakültesi, Mühendislik Fakültesi, Teknik Eğitim Fakültesi, Teknoloji Fakültesi, Eğitim Fakültesi, Fen-Edebiyat Fakültesi, İşletme Fakültesi, İlahiyat Fakültesi, Hakime Erciyas Yabancı Diller Yüksekokulu, Beden Eğitimi ve Spor Yüksekokulu, Sağlık Yüksekokulu, Sağlık Hizmetleri Meslek Yüksekokulu, Sağlık Uygulama ve Araştırma Merkezi (Hastane), Atatürk Kültür ve Eğitim Merkezi, Cumhuriyet Konferans Salonu, Sosyal Tesisler, Kütüphane, Kapalı Spor Salonu, Açık Spor Alanları, Tribünlü Futbol Sahası, Isı Merkezi, Lojmanlar, Yarı Olimpik Kapalı Yüzme Havuzu, Kreş, Yaşam Alanı, Merkezi Laboratuvar (DÜBİT) ve Teknopark binaları bulunmaktadır. Bazı birimlerimizin kendi binaları bulunmadığından diğer bölümlerimizin binalarında hizmet vermektedir. (Eğitim Fakültesi, İşletme Fakültesi, İlahiyat Fakültesi, Sağlık Yüksekokulu, Beden Eğitimi ve Spor Yüksekokulu, Sağlık Hizmetleri Meslek Yüksekokulu)

Ziraat ve Doğa Bilimleri Fakültesi ile Sanat, Tasarım ve Mimarlık Fakültesi Konuralp Yerleşkesine üç kilometre mesafedeki Eski Hastane Yerleşkesinde hizmet vermektedir. Düzce Meslek Yüksekokulu Şehir Yerleşkesinde, Akçakoca Turizm İşletmeciliği ve Otelcilik Yüksekokulu ile Akçakoca Meslek Yüksekokulu Akçakoca Yerleşkesinde yer almaktadır. Ayrıca İlimize bağlı Gümüşova, Cumayeri, Gölyaka, Çilimli ve Kaynaşlı ilçelerimizde de Meslek Yüksekokullarımız eğitim-öğretim hizmeti vermektedir. Yiğilca ilçesinde Düzce Arıcılık Araştırma ve Geliştirme Merkezi (DAGEM) bulunmaktadır.

#### 1.1. Taşınmazların Dağılımı

Yerleşke Adı	Birim Adı	Açık Alan(m <sup>2</sup> )	Kapalı Alan(m <sup>2</sup> )	Toplam Alan (m <sup>2</sup> )
Konuralp Yerleşkesi	Rektörlük (Terasla ile birlikte)	1.696.737	19.500	
	Teknik Eğitim Fakültesi		24.800	
	Orman Fakültesi		14.200	
	Tıp Fakültesi		12.000	
	Mühendislik Fakültesi		9.300	
	Fen Edebiyat Fakültesi		14.000	
	Sosyal Tesisler		8.350	
	Kapalı Spor Salonu		4.266	
	Açık Spor Alanları		2.567	
	Tribünlü Futbol Sahası		22.000	
	Isı Merkezi		1.300	
	Atık su Arıtma Tesisi		150	
	Lojmanlar (3 Blok-36 Daire)		4.117	
	Ortak Yaşam Alanı (Kafeterya)		408	
	Sağlık Uygulama ve Araştırma Merkezi		29.000	
	Merkezi Amfi ve Derslikler		6.000	
	Yarı Olimpik Kapalı Yüzme Havuzu		4.840	
	Merkezi Araştırma Laboratuvarı		1.760	
	Kreş		650	
	Teknopark		1.033	
Hakime Erciyas Yabancı Diller Yüksekokulu	5.576			
	<b>TOPLAM</b>	<b>1.696.737</b>	<b>185.817</b>	<b>1.882.554</b>
Eski Hastane Yerleşkesi	Sanat Tasarım Fakültesi Ziraat ve Doğa Bilimleri Fakültesi	35.600	9.000	44.600
Düzce Yerleşkesi	Düzce Meslek Yüksekokulu	1.714,74	8.250	9.964,74
Akçakoca Yerleşkesi	Akçakoca M.Y.O. Akçakoca Trz. İşlt.	14.427	10.230	24.657
Çilimli Yerleşkesi	Çilimli Meslek Yüksekokulu	19.458	1.500	20.958
Gölyaka Yerleşkesi	Gölyaka Meslek Yüksekokulu	6.946	3.777	10.723
Gümüşova Yerleşkesi	Gümüşova Meslek Yüksekokulu	-	1.328	1.328
Cumayeri Yerleşkesi	Cumayeri Meslek Yüksekokulu	-	1.540	1.540
Kaynaşlı Yerleşkesi	Kaynaşlı Meslek Yüksekokulu	-	3.525	3.525
Yiğilca Yerleşkesi	DAGEM	12.814,74	185	12.999,74
	<b>TOPLAM</b>	<b>90.960,48</b>	<b>39.335</b>	<b>130.295,48</b>
	<b>GENEL TOPLAM</b>	<b>1.787.697,48</b>	<b>225.152</b>	<b>2.012.851,48</b>

### 1.2. Düzce Üniversitesi Kapalı Alanların Dağılımı

Yerleşke Adı	Kapalı Alan Miktarı (m <sup>2</sup> )		Toplam Alan (m <sup>2</sup> )
	Üniversite	Tahsis	
Konuralp Yerleşkesi	185.817		185.817
Eski Hastane Yerleşkesi		9.000	9.000
Düzce Yerleşkesi		8.250	8.250
Akçakoca Yerleşkesi	10.230	-	10.230
Çilimli Yerleşkesi		1.500	1.500
Gölyaka Yerleşkesi		3.777	3.777
Gümüşova Yerleşkesi		1.328	1.328
Cumayeri Yerleşkesi		1.540	1.540
Kaynaşlı Yerleşkesi		3.525	3.525
Yığılca(DAGEM)		185	185
<b>TOPLAM</b>	<b>196.047</b>	<b>29.105</b>	<b>225.152</b>



### 1.3. Eğitim Alanları Derslikler

Eğitim Alanı	Amfi	Sınıf	Atölye	Laboratuvarlar			Toplam
				Bilgisayar	Araştırma	Diğer	
<b>Kapasite 0-50</b>	3	168	54	40	40	58	363
<b>Kapasite 51-75</b>	3	22	-	-	-	-	25
<b>Kapasite 76-100</b>	7	17	1	-	1	-	26
<b>Kapasite 101-150</b>	3	2	-	-	-	-	5
<b>Kapasite 151-250</b>	-	-	-	-	-	-	-
<b>Kapasite 251+</b>	-	-	-	-	-	-	-
<b>TOPLAM</b>	<b>16</b>	<b>209</b>	<b>55</b>	<b>40</b>	<b>41</b>	<b>58</b>	<b>419</b>

Üniversitemizde 2014-2015 Eğitim Öğretim yılında 19.980 öğrenci kayıtlı iken 2015-2016 yılı Eğitim Öğretim dönemi itibari ile bu sayı 23.818'e yükselmiştir. Her geçen yıl öğrenci sayımız hızla artmaktadır. 2016 yılında inşaatı devam eden Merkezi Derslikler binası faaliyete geçmesi ile eğitim alanları ihtiyacı karşılanması düşünülmektedir.

## 1.4. Sosyal Alanlar

## 1.4.1. Yemekhane, Kantin ve Kafeterya

## Yemekhane

Öğrenci ve Personel Yemekhanesi	Adet	Kapalı Alan (m <sup>2</sup> )	Kapasite (Kişi)
Konuralp Yerleşkesi	1	1.858	1.010
Düzce Yerleşkesi	1	420	400
Akçakoca Yerleşkesi	1	384	180
Cumayeri Yerleşkesi	1	60	50
Çilimli Yerleşkesi	1	48	40
Gölyaka Yerleşkesi	1	176	128
Gümüşova Yerleşkesi	1	91	60
Kaynaşlı Yerleşkesi	1	180	120
Sanat Tasarım Fakültesi	1	180	100
Sağlık Uygu. Ve Araş. Merkezi (Hastane)	2	1.060	600





Kantin/Kafeterya

Kantin/Kafeterya		Adet	Kapalı Alan (m <sup>2</sup> )	Kapasite (Kişi)
Konuralp Yerleşkesi	Rektörlük Binası	1	200	100
	Ortak Yaşam Alanı	1	456	250
	Merkezi Derslikler	1	42	120
	Tıp Fakültesi	1	128	50
	Orman Fakültesi	1	150	100
	Teknoloji Fakültesi	1	100	100
	Hakime Erciyas Y. Diller Yüksekokulu	1	216	150
	Mühendislik Fakültesi	1	26	25
	Fen Edebiyat Fakültesi	1	162	80
Düzce Yerleşkesi	1	200	200	
Akçakoca Yerleşkesi	1	231	120	
Cumayeri Yerleşkesi	1	12	-	
Çilimli Yerleşkesi	1	16	30	
Gölyaka Yerleşkesi	1	78	40	
Gümüşova Yerleşkesi	1	81	50	
Kaynaşlı Yerleşkesi	1	75	120	
Sanat, Tasarım ve Mimarlık Fakültesi	1	10	-	
Sağlık Uygulama ve Araştırma Merkezi (Hastane)	2	475	150	





Misafirhane ve Lojmanlar

	Adet	Kapalı Alan (m <sup>2</sup> )	Kapasite (Kişi)
Misafirhaneler	1	1.000	31
Lojmanlar	36	4.112	36



Toplantı ve Konferans Salonları

Kapasite (Kişi)	Toplantı Salonu (Adet)	Konferans Salonu (Adet)	Toplam
Kapasite 0-50	24	-	24
Kapasite 51-75	-	1	1
Kapasite 76-100	3	1	4
Kapasite 101-150	1	3	4
Kapasite 151-250	-	1	1
Kapasite 251+	-	1	1
<b>TOPLAM</b>	<b>28</b>	<b>7</b>	<b>35</b>



### 1.5. Spor Alanları

Üniversitemiz Konuralp Yerleşkesinde Kapalı Spor Salonu, Yarı Olimpik Yüzme Havuzu, Futbol Sahası ve diğer alanlarla öğrencilere en iyi hizmeti sunmaktadır. Ayrıca Üniversitemizin diğer yerleşkelerinde mevcut Açık Spor Alanları bulunup aşağıdaki tabloda ayrıntılı şekilde yazılmıştır.

Yerleşke	Spor Alan Adı (Futbol, Voleybol, Yüzme Havuzu v.b.)	Açık/Kapalı Spor Salonu	Sayı (Adet)	Alanı (m <sup>2</sup> )
<b>Konuralp Yerleşkesi</b>	Yarı Olimpik Yüzme Havuzu	Kapalı	1	4.840
	Basketbol-Voleybol(Spor Salonu)	Kapalı	1	4.266
	Tenis Kortu-Basketbol-Plaj Voleybol	Açık	1	2.567
	Futbol Sahası	Açık	1	22.000
<b>Cumayeri Yerleşkesi</b>	Basketbol-Voleybol	Açık	1	200
<b>Çilimli Yerleşkesi</b>	Basketbol-Voleybol	Açık	1	200
<b>Düzce Yerleşkesi</b>	Basketbol-Voleybol	Açık	1	850
<b>Gölyaka Yerleşkesi</b>	Basketbol-Voleybol	Açık	1	464



### 1.6. Hizmet Alanları

	Ofis Sayısı	Alan(m <sup>2</sup> )
Akademik Personel	532	12.087
İdari Personel	292	7.141
<b>TOPLAM</b>	<b>824</b>	<b>19.228</b>

**Birim bazında büro olarak kullanılan kapalı alan miktarı**

	2014	2015
Kapalı Alan Miktarı (m <sup>2</sup> )	19.546	19.228
Personel Başına Düşen Kapalı Alan Miktarı (m <sup>2</sup> )	11,72	10,99

### 1.7. Okul Öncesi Alanlar

Üniversitemizin akademik ve idari personelin 36-72 aylık çocuklarının mesai saati içinde faydalanabileceği Anaokulumuz 2009 yılında açılmış olup 2015 yılında Düzce Üniversitesi ile İl Milli Eğitim Müdürlüğü arasında imzalanan protokol gereğince; Üniversitemiz bünyesinde bulunan Anaokulumuz İl Milli Eğitim Müdürlüğü işbirliği ile eğitime devam etmektedir.

	Sayı (Adet)	Alan(m <sup>2</sup> )	Kapasite(Kişi)
Okul Öncesi Alanlar	1	650	100





### 1.8. Öğrenci Toplulukları ve Alanları

2015-2016 Eğitim Öğretim dönemi başlaması ile öğrenci toplulukları faaliyetlerine başlamış olup 2015 yılsonu itibarı aktif olan toplam 65 adet topluluk bulunmaktadır.

	Topluluk Sayısı (Adet)	Öğrenci Sayısı (Kişi)	Topluluk Alanı (m <sup>2</sup> )	Stüdyo Alanları (m <sup>2</sup> )
<b>Öğrenci Kulüpleri – Toplulukları</b>	65	3.102	300	103

### 1.9. Ambar ve Arşiv Alanları

	2014		2015	
	Sayı (Adet)	Alanı (m <sup>2</sup> )	Sayı (Adet)	Alanı (m <sup>2</sup> )
<b>Ambar</b>	39	4.044	39	3.813
<b>Arşiv</b>	38	1.808	37	1.300
<b>TOPLAM</b>	<b>77</b>	<b>5.852</b>	<b>76</b>	<b>4.363</b>

### 1.10. Sağlık Hizmetleri Alanları

Sağlık Uygulama ve Araştırma Merkezimiz (Hastane) 1950 yılında Konuralp' de Göğüs Hastalıkları Hastanesi olarak inşa edilmiş olan ve Sağlık Bakanlığı ile yapılan protokolle Abant İzzet Baysal Üniversitesine tahsis edilmiş binada, 1998 yılında Abant İzzet Baysal Üniversitesine bağlı olarak 180 yatak kapasitesi ile hizmet vermeye başlamıştır. Üniversitemizin kuruluş Kanunu olan 5467 sayılı Kanunla Düzce Üniversitesine bağlanan Sağlık Uygulama ve Araştırma Merkezimiz (Hastane) Şubat-2009 yılında Merkez Yerleşkedeki 320 yatak kapasiteli yeni binasına taşınmıştır. Sağlık Uygulama ve Araştırma Merkezimiz, 25.11.2011 tarih ve 28036 sayılı Resmi Gazetede yayımlan Düzce Üniversitesi Sağlık Uygulama ve Araştırma Merkezi Yönetmeliği mevzuat çerçevesinde hizmet sunmaktadır.

	Sayı (Adet)	Alanı (m <sup>2</sup> )
<b>Acil Servis</b>	1	700
<b>Yoğun Bakım</b>	6	1.000
<b>Ameliyathane</b>	1	1.500
<b>Klinik</b>	24	5.500
<b>Laboratuvar</b>	6	500
<b>Eczane</b>	1	400
<b>Radyoloji Alanı</b>	1	700
<b>Nükleer Tıp Alanı</b>	1	600
<b>Sterilizasyon Alanı</b>	1	120
<b>Mutfak, yemekhane</b>	1	500/800
<b>Çamaşırhane</b>	1	250
<b>Teknik Servis</b>	1	1.100
<b>Poliklinik</b>	28	3.000
<b>İdari, Hizmet, Teknik Alanlar</b>	-	1.180
<b>Diğer Alanlar</b>	-	11.4000
<b>TOPLAM</b>	<b>74</b>	<b>29.000</b>

## 2. Örgüt Yapısı

Düzce Üniversitesinin örgüt yapısı, 2547 sayılı Yükseköğretim Kanunu ile Yükseköğretim Kurumları Teşkilat Kanunu'nun Üniversitelerin akademik ve idari örgütlenmesine ilişkin maddeleri ve ilgili yönetmelikler doğrultusunda Fakülte, Enstitü, Yüksekokul, Meslek Yüksekokulu, Sağlık Uygulama ve Araştırma Merkezi (Hastane) ile Rektörlüğe bağlı birimlerden oluşmaktadır.

Üniversitenin örgütlenmesinde eğitim-öğretim, bilimsel araştırma ve topluma hizmet alanlarında ulusal ve uluslararası gelişmeler bağlı olarak yeni gereksinimler ortaya çıkmakta ve bu gereksinimlerin belirleyiciliğinde akademik ve idari örgütlenme yapısı geliştirilmektedir.

### Akademik Birimler

#### FAKÜLTELER

##### Fen Edebiyat Fakültesi:

Fen-Edebiyat Fakültesi 17 Mart 2006 tarihinde 5467 sayılı kuruluş Kanunu kurulmuş olup, ilk olarak Biyoloji, Fizik, Kimya, Matematik, Psikoloji, Sosyoloji ile Türk Dili ve Edebiyatı olmak üzere 7 bölüm oluşmaktadır. 02.06.2010 tarihinde sonra bu bölümlere Arkeoloji, Tarih, Sanat Tarihi, Felsefe ve Kafkas Dilleri Bölümleri de eklenerek Bölüm sayısı 12'ye yükselmiştir.

Fen-Edebiyat Fakültesi Arkeoloji, Biyoloji, Fizik, Kimya, Matematik, Sosyoloji, Tarih, Kafkas Dilleri ve Kültürleri Bölümlerinde sadece Örgün Öğretim, Türk Dili ve Edebiyatı Bölümü Bölümünde ise hem Örgün Öğretim hem de İkinci Öğretimde eğitim verilmektedir.

Fen Bilimleri Enstitüsüne bağlı olarak Biyoloji, Fizik, Kimya ve Matematik Bölümlerinde Yüksek Lisans ve Doktora Kafkas Dilleri ve Kültürleri Bölümü Çerkez Anabilim Dalında ve Türk Dili ve Edebiyatı Bölümünde Yüksek Lisans eğitimi verilmektedir. Fen-Edebiyat Fakültemiz 2015-2016 öğretim yılında toplam 1.152 öğrencisiyle eğitim-öğretim faaliyetlerini sürdürmektedir.

Fakülte bünyesinde:

- Biyoloji
- Fizik
- Kimya
- Matematik
- Türk Dili ve Edebiyatı
- Psikoloji
- Sosyoloji
- Arkeoloji
- Tarih
- Sanat Tarihi
- Felsefe
- Kafkas Dilleri ve Kültürleri

Bölümleri yer almaktadır.

##### İşletme Fakültesi:

İşletme Fakültemiz, 26 Şubat 2010 tarih ve 27505 Resmi Gazetede yayımlanan 2010/103 sayılı Bakanlar Kurulu kararı ile kurulmuş ve Düzce Üniversitesi Konuralp Yerleşkesi' nede eğitim öğretim faaliyetlerine başlamıştır. İşletme Fakültesi 2015-2016 öğretim yılında toplam 1.877 öğrencisiyle eğitim-öğretim faaliyetlerini sürdürmektedir.

Fakülte bünyesinde:

- İşletme
- Uluslararası İlişkiler
- Uluslararası Ticaret
- Yönetim Bilişim Sistemleri
- Sağlık Yönetimi
- Sigortacılık ve Sosyal Güvenlik

Bölemleri yer almaktadır.

**Mühendislik Fakültesi:**

Mühendislik Fakültemiz, 09.05.2008 tarih ve 26871 sayılı Resmi Gazetede yayımlanan 2008/13603 sayılı Bakanlar Kurulu Kararı ile kurulmuştur. 2008-2009 akademik yılında eğitim-öğretim faaliyetine başlamıştır. Mühendislik Fakültemiz 2015-2016 öğretim yılında toplam 2.071 öğrencisiyle eğitim-öğretim faaliyetlerini sürdürmektedir.

Fakülte bünyesinde:

- Bilgisayar Mühendisliği
- Çevre Mühendisliği
- Elektrik-Elektronik Mühendisliği
- Endüstri Mühendisliği
- Makine Mühendisliği
- Mekatronik Mühendisliği
- İnşaat Mühendisliği
- Biyomedikal Mühendisliği

Bölemleri yer almaktadır.

**Orman Fakültesi:**

Orman Fakültemiz, 11.07.1992 tarih ve 3837 sayılı Kanun ile Abant İzzet Baysal Üniversitesine bağlı olarak kurulmuştur. 17.03.2006' da 5467 sayılı Kanun ile adı ve bağlantısı değiştirilerek Abant İzzet Baysal Üniversitesi'nden Üniversitemiz bünyesine geçmiştir. Orman Fakültemizde 2015-2016 öğretim yılında toplam 751 öğrencisi ile eğitim-öğretime devam etmektedir.

Fakülte bünyesinde:

- Orman Endüstri Mühendisliği
- Orman Mühendisliği
- Peyzaj Mimarlığı
- Yaban Hayatı Ekolojisi ve Yönetimi

Bölemleri yer almaktadır.

**Teknik Eğitim Fakültesi:**

Teknik Eğitim Fakültesi, 11.07.1992 tarih ve 3837 sayılı Kanun ile Abant İzzet Baysal Üniversitesi' ne bağlı olarak kurulmuştur. 17.03.2006 tarihinde ise 5467 sayılı Kanun ile adı ve bağlantısı değiştirilerek Abant İzzet Baysal Üniversitesi'nden Üniversitemiz bünyesine geçmiştir. Teknik Eğitim Fakültesi 2015-2016 öğretim yılında toplam 91 öğrencisi ile eğitim-öğretime devam etmektedir. Bu Fakülte Yükseköğretim Kurulu Başkanlığının kararı ile 2016 yılında eğitim-öğretim sona erecektir.



Fakülte bünyesinde:

- Elektrik Eğitimi
- Elektronik ve Bilgisayar Eğitimi
- Makine Eğitimi
- Mobilya ve Dekorasyon Eğitimi
- Yapı Eğitimi

Bölemleri yer almaktadır.

#### **Teknoloji Fakültesi:**

Teknoloji Fakültesi, 13 Kasım 2009 tarih ve 27405 Sayılı Resmi Gazetede yayımlanan 2009/15546 sayılı Bakanlar Kurulu Kararı ile kurulmuştur. Teknoloji Fakültesi 2015-2016 öğretim yılında toplam 1.376 öğrenci ile eğitim-öğretime devam etmektedir.

Fakülte bünyesinde:

- Bilgisayar Mühendisliği
- Elektrik-Elektronik Mühendisliği
- İmalat Mühendisliği
- İnşaat Mühendisliği
- Ağaç İşleri Endüstri Mühendisliği
- Polimer Mühendisliği

Bölemleri yer almaktadır.

#### **Tıp Fakültesi:**

Tıp Fakültesi, 11.07.1992 tarih ve 3837 sayılı Kanun ile Abant İzzet Baysal Üniversitesine bağlı olarak kurulmuştur. 17.03.2006' da 5467 sayılı Kanun ile adı ve bağlantısı değiştirilerek Abant İzzet Baysal Üniversitesi'nden Üniversitemiz bünyesine geçmiştir. Tıp Fakültesi 2015-2016 öğretim yılında toplam 674 öğrencisi ile eğitim-öğretime devam etmektedir.

Fakülte bünyesinde:

- Cerrahi Tıp Bilimleri
- Dahili Tıp Bilimleri
- Temel Tıp Bilimleri

Bölemleri yer almaktadır.

#### **Sanat ve Tasarım Fakültesi:**

Sanat ve Tasarım Fakültesi, 26 Şubat 2010 tarih ve 27505 sayılı Resmi Gazetede yayımlanan 2010/103 sayılı Bakanlar Kurulu Kararı ile kurulmuştur. 2015-2016 öğretim yılında 126 öğrencisi ile eğitim-öğretime devam etmektedir.

Fakülte bünyesinde:

- Resim
- Heykel
- Müzik
- Mimarlık
- İç Mimarlık
- Tiyatro

- Endüstri Ürünleri Tasarımı
- Radyo, Televizyon ve Sinema
- Görsel İletişim Tasarımı
- Temel Sanat Bilimleri
- Geleneksel Türk Sanatları

Bölmüleri yer almaktadır.

#### **Eđitim Fakóltesi:**

Eđitim Fakóltesi, 15 Nisan 2011 tarih ve 27906 sayılı Resmi Gazetede yayımlanan 2011/1657 sayılı Bakanlar Kurulu Kararı ile kurulmuştur. Eđitim Fakóltemiz 2012-2013 Öğretim yılında Eđitim Bilimleri Bölümüne öğrenci olarak eğitim öğretimi başlamıştır. Eđitim Fakóltesi 2015-2016 Eğitim-Öğretim dönemine 653 öğrenci ile devam etmektedir.

Fakólte bünyesinde:

- Eđitim Bilimleri Bölümü
- İlköğretim Bölümü
- Türkçe Eđitimi Bölümü
- Özel Eđitim Bölümü
- Bilgisayar ve Öğretim Teknolojileri Bölümü
- Yabancı Diller Eđitimi Bölümü

Bölmüleri yer almaktadır.

#### **Ziraat ve Doęa Bilimleri Fakóltesi:**

Ziraat ve Doęa Bilimleri Fakóltesi 23.03.2012 tarih ve 28242 sayılı Resmi Gazetede yayımlanan 2012/2883 sayılı Bakanlar Kurulu Kararı ile kurulmuştur. Ziraat ve Doęa Bilimleri Fakóltesi 2015-2016 Eğitim-Öğretim dönemine 22 öğrenci ile devam etmektedir.

Fakólte bünyesinde:

- Biyosistem Mühendislięi
- Bitki Koruma Bölümü
- Bahçe Bitkileri Bölümü
- Tarla Bitkileri Bölümü
- Tarımsal Biyoteknoloji Bölümü

Bölmüleri yer almaktadır.

#### **İlahiyat Fakóltesi:**

İlahiyat Fakóltesi 31.05.2013 tarih ve 28663 sayılı Resmi Gazetede yayımlanan 2013/476 sayılı Bakanlar Kurulu Kararı ile kurulmuştur. İlahiyat Fakóltesi 2015-2016 Eğitim-Öğretim dönemine 105 öğrenci ile devam etmektedir.

Fakólte bünyesinde:

- Temel İslam Bilimleri
- Felsefe ve Din Bilimleri
- İslam Tarihi ve Sanatları

Bölmüleri yer almaktadır.

**ENSTİTÜLER****Fen Bilimleri Enstitüsü:**

Fen Bilimleri Enstitüsü, Üniversitemizin kuruluş Kanunu olan 17.03.2006 tarih ve 26111 sayılı Resmi Gazete de yayınlanan 5467 sayılı Kanun ile kurulmuştur. Enstitümüzde tezli yüksek lisans ve doktora eğitimi verilen 21 anabilim dalında 931 öğrenciye eğitim verilmektedir. Bunlar:

- Peyzaj Mimarlığı
- Orman Mühendisliği
- Orman Endüstri Mühendisliği
- Elektrik Eğitimi
- Yapı Eğitimi
- Mobilya ve Dekorasyon Eğitimi
- Kimya
- Matematik
- İmalat Mühendisliği
- Kompozit Malzeme Teknolojileri
- Fizik
- Elektrik Elektronik Mühendisliği
- Makine Mühendisliği
- Bilgisayar Mühendisliği
- Biyoloji
- İnşaat Mühendisliği
- Disiplinler arası Bilgisayar ve Elektronik Mühendisliği
- Ağaç İşleri Endüstri Mühendisliği
- İlköğretim Fen Bilgisi Öğretmenliği
- Bitki Koruma
- Mimarlık

Ana Bilim Dalları bulunmaktadır.

**Sağlık Bilimleri Enstitüsü:**

Sağlık Bilimleri Enstitüsü, Üniversitemizin kuruluş Kanunu olan 17.03.2006 tarih ve 26111 sayılı Resmi Gazete de yayınlanan 5467 sayılı Kanun ile kurulmuştur. Enstitümüzde tezli yüksek lisans eğitimi verilen 14 ana bilim dalında 116 öğrenciye eğitim verilmektedir. Bunlar:

- Anatomi
- Biyokimya
- Farmakoloji
- Fizyoloji
- Halk Sağlığı
- Hemşirelik
- Histoloji ve Embriyoloji
- Mikrobiyoloji
- Biyoistatistik ve Tıbbi Bilişim
- Tıbbi Biyoloji ve Genetik
- Sağlık Kurumları Yönetimi
- Sağlıkta Kalite Geliştirme
- Beden Eğitimi ve Spor
- Klinik Psikoloji

Ana Bilim Dalları bulunmaktadır.

### **Sosyal Bilimler Enstitüsü:**

Sosyal Bilimleri Enstitüsü, Üniversitemizin kuruluş Kanunu olan 17.03.2006 tarih ve 26111 sayılı Resmi Gazete' de yayınlanan 5467 sayılı Kanun ile kurulmuştur. Enstitümüzde toplam 9 anabilim dalında 591 öğrenciye eğitim verilmektedir. Bunlar:

- Turizm ve Otel İşletmeciliği
- Eğitim Programları ve Öğretimi
- Toplam Kalite Yönetimi
- İşletme
- Girişimcilik
- Birleşik Üstün Yetenekliler
- Eğitim Yönetimi Denetimi
- Türk Dili ve Edebiyatı
- Çerkez Dili ve Edebiyatı

Ana Bilim Dalları bulunmaktadır.

### **YÜKSEKOKULLAR**

#### **Akçakoca Turizm İşletmeciliği ve Otelcilik Yüksekokulu:**

Akçakoca Turizm İşletmeciliği ve Otelcilik Yüksekokulu, 11.07.1992 tarih ve 3837 sayılı Kanun ile Abant İzzet Baysal Üniversitesine bağlı olarak kurulmuştur. Üniversitemizin kuruluş Kanunu olan 5467 sayılı Kanun ile de Üniversitemize bağlanmıştır. Akçakoca Turizm İşletmeciliği ve Otelcilik Yüksekokulunun 2015-2016 eğitim-öğretim yılında toplam 1.213 öğrencisi bulunmaktadır.

Yüksekokul bünyesinde:

- Turizm İşletmeciliği ve Otelcilik

Bölümü yer almaktadır.

#### **Sağlık Yüksekokulu:**

Sağlık Yüksekokulu, 1996 yılındaki Sağlık Şurasında alınan karardan sonra; 10 Ekim 1996 tarih ve 96/8655 sayılı Bakanlar Kurulu Kararı ile Sağlık Meslek Liselerinin Sağlık Yüksekokullarına dönüştürülmesi sonucunda Düzce Sağlık Meslek Lisesi de Sağlık Yüksekokuluna dönüştürülerek Abant İzzet Baysal Düzce Sağlık Yüksekokulu olarak kurulmuştur. Daha sonra da 01.03.2006 tarih ve 5467 sayılı Kanunla kurulan Üniversitemize bağlanmıştır. Sağlık Yüksekokulunun 2015-2016 öğretim yılında toplam 963 öğrencisi bulunmaktadır.

Yüksekokul bünyesinde:

- Hemşirelik
- Sosyal Hizmetler
- Beslenme ve Diyetetik

Bölgümleri yer almaktadır.

**Hakime Erciyas Yabancı Diller Yüksekokulu:**

Hakime Erciyas Yabancı Diller Yüksekokulu, 22 Ağustos 2010 tarih ve 27680 sayılı Resmi Gazetede yayımlanan 2010/776 sayılı Bakanlar Kurulu Kararı ile kurulmuştur. Yabancı Diller Yüksekokulumuz Üniversitemizde hazırlık sınıfları bulunan Fakülte ve Yüksekokul öğrencilerimize bir yıllık Yabancı Dil Hazırlık Eğitimi vermektedir.

**Beden Eğitimi ve Spor Yüksekokulu:**

Beden Eğitimi ve Spor Yüksekokulu, 03 Temmuz 2011 tarih ve 27983 sayılı Resmi Gazetede yayımlanan 2011/2018 sayılı Bakanlar Kurulu Kararı ile kurulmuştur. Beden Eğitimi ve Spor Yüksekokulu 2015-2016 eğitim-öğretim 288 öğrenci bulunmaktadır.

Yüksekokul bünyesinde:

- Beden Eğitimi ve Spor Öğretmenliği
- Antrenörlük Eğitimi
- Spor Yöneticiliği ve Rekreasyon

Bölgümleri yer almaktadır.

**MESLEK YÜKSEKOKULLARI**

**Akçakoca Meslek Yüksekokulu:**

Akçakoca Meslek Yüksekokulu 1996 yılında 30 öğrenci ile Abant İzzet Baysal Üniversitesine bağılı olarak öğretime başlamıştır. 2006 yılından itibaren 5467 sayılı Kanunla kurulan Üniversitemize bağılıanan Yüksekokulumuz, Akçakoca Yerleşkesinde yeni hizmet binasında akademik ve idari faaliyetlerini sürdürmektedir. Akçakoca Meslek Yüksekokulumuzda örgün ve ikinci öğretimde eğitim-öğretim faaliyeti devam etmekte olup 2015-2016 eğitim öğretim yılında 1.910 öğrencisi bulunmaktadır.

Akçakoca Meslek Yüksekokulu bünyesinde:

- İşletme Yönetimi
- Muhasebe ve Vergi Uygulamaları
- Dış Ticaret
- Turizm İşletmeciliği ve Otelcilik
- Gıda Teknolojisi
- Bilgisayar Programcılığı
- Aşçılık
- Adalet

Programları yer almaktadır.

**Cumayeri Meslek Yüksekokulu:**

Cumayeri Meslek Yüksekokulu, 23 Ekim 2008 tarihinde kurulmuş olup, 2008-2009 eğitim-öğretim yılında eğitim hayatına başlamıştır. Yüksekokulumuzun 2015-2016 eğitim öğretim yılı itibarı ile 486 öğrencisi bulunmaktadır.

Cumayeri Meslek Yüksekokulu bünyesinde:

- Makine
- Mekatronik

- Endüstriyel Kalıpcılık
- Endüstri Ürünleri Tasarımı

Programları yer almaktadır.

**Çilimli Meslek Yüksekokulu:**

Çilimli Meslek Yüksekokulu, 23 Ekim 2008 kurulmuş olup, 2008-2009 eğitim-öğretim yılında eğitim hayatına başlamıştır. Yüksekokulumuzun 2015-2016 eğitim öğretim yılı itibarı ile 192 öğrencisi bulunmaktadır.

Çilimli Meslek Yüksekokulu bünyesinde:

- Organik Tarım
- Muhasebe ve Vergi
- Arıcılık
- Tıbbi ve Aromatik Bitkiler

Programları yer almaktadır.

**Gölyaka Meslek Yüksekokulu:**

Gölyaka Meslek Yüksekokulu, 23 Ekim 2008 kurulmuş olup, 2008-2009 eğitim-öğretim yılında eğitim hayatına başlamıştır. Yüksekokulumuzun 2015-2016 eğitim öğretim yılı itibarı ile 573 öğrencisi bulunmaktadır.

Gölyaka Meslek Yüksekokulu bünyesinde:

- Tasarım
- Pazarlama ve Reklamcılık
- Otel, Lokanta ve İkram Hizmetleri
- Bilgisayar ve Teknoloji
- Elektrik ve Enerji

Programları yer almaktadır.

**Düzce Meslek Yüksekokulu:**

Düzce Meslek Yüksekokulu, 1976 yılında Milli Eğitim Bakanlığı'na bağlı olarak öğretime başlamış olup, Teknik ve Sosyal Bilimler Bölümleri adı altında 1982 yılına kadar faaliyetini Milli Eğitim Bakanlığına bağlı olarak sürdürmüştür. 1982 yılında İstanbul Teknik Üniversitesi Sakarya Mühendislik Fakültesine bağlanarak 1992 yılı sonuna kadar İstanbul Teknik Üniversitesine bağlı olarak öğretime devam etmiştir.

Düzce Meslek Yüksekokulu 11.07.1992 tarih ve 3837 sayılı Kanunla kurulan Abant İzzet Baysal Üniversitesine bağlanmış ve 1992-2006 yılları arasında Abant İzzet Baysal Üniversitesinin bünyesinde eğitim öğretim faaliyetini sürdürmüş olup, 01.03.2006 tarih ve 5467 sayılı Kanunla kurulan Düzce Üniversitesi'ne bağlanmıştır. Meslek Yüksekokulumuzun Sosyal Bilimler Bölümü 2011-2012 öğretim yılından itibaren ayrılarak Sosyal Bilimler Meslek Yüksekokuluna dönüştürülmüştür. Örgün ve İkinci Öğretimde eğitim öğretim faaliyeti devam eden Yüksekokulumuzun 2015-2016 öğretim yılı itibarı ile 4.211 öğrencisi bulunmaktadır.



Düzce Meslek Yüksekokulu bünyesinde:

- Bilgisayar Programcılığı
- Elektrik
- Elektronik Haberleşme Teknolojisi
- Elektronik Teknolojisi
- İklimlendirme ve Soğutma Teknolojisi
- İnşaat Teknolojisi
- Kontrol ve Otomasyon Teknolojisi
- Makine
- Mobilya ve Dekorasyon
- Otomotiv Teknolojisi
- Tarım Alet ve Makineleri
- Tekstil Teknolojisi

Programları yer almaktadır.

**Gümüşova Meslek Yüksekokulu:**

Gümüşova Meslek Yüksekokulu, 23 Ekim 2008 kurulmuş olup, 2008-2009 eğitim-öğretim yılında eğitim hayatına başlamıştır. Yüksekokulumuzun 2015-2016 eğitim öğretim yılı itibarı ile 852 öğrencisi bulunmaktadır.

Gümüşova Meslek Yüksekokulu bünyesinde:

- Makine Resim ve Konstrüksiyon
- İş Sağlığı ve Güvenliği
- Üretimde Kalite Kontrol
- Kaynak Teknolojisi
- Metalürji

Programları yer almaktadır.

**Kaynaşlı Meslek Yüksekokulu:**

Kaynaşlı Meslek Yüksekokulu, 23 Ekim 2008 kurulmuş olup, 2008-2009 eğitim-öğretim yılında eğitim hayatına başlamıştır. Kaynaşlı Meslek Yüksekokulu 2015-2016 eğitim öğretim yılı itibarı ile 887 öğrencisi bulunmaktadır.

Kaynaşlı Meslek Yüksekokulu bünyesinde:

- Çevre Koruma ve Kontrol
- Dış Ticaret
- Geleneksel El Sanatları
- Lastik ve Plastik Teknolojisi
- Harita Kadastro
- Yapı Ressamlığı
- Lojistik

Programları yer almaktadır.

**Sağlık Hizmetleri Meslek Yüksekokulu:**

Sağlık Hizmetleri Meslek Yüksekokulu, YÖK'ün 14.12.2007 tarih ve 4773-34199 sayılı yazısı ile kuruluşu kabul edilmiş ve 2011-2012 eğitim öğretim yılında faaliyete geçmiştir. Sağlık Hizmetleri Meslek Yüksekokulu 2015-2016 eğitim öğretim yılı itibarı ile 313 öğrencisi bulunmaktadır.

Sağlık Hizmetleri Meslek Yüksekokulu bünyesinde:

- Çocuk Gelişimi
- Yaşlı Bakım
- İlk ve Acil Yardım
- Ameliyathane Hizmetleri
- Diyaliz
- Tıbbi Dokümantasyon ve Sekreterlik

Programları yer almaktadır.

**Sosyal Bilimler Meslek Yüksekokulu:**

Sosyal Bilimler Meslek Yüksekokulu, YÖK'ün 05.05.2011 tarihli Genel Kurulunda alınan karar ile kuruluşu kabul edilmiş olup, 2011-2012 eğitim öğretim yılında örgün ve ikinci öğretimde eğitim öğretim faaliyetini sürdürmektedir. Sosyal Bilimler Meslek Yüksekokulu 2015-2016 eğitim öğretim yılı itibarı ile 1.394 öğrencisi bulunmaktadır.

Sosyal Bilimler Meslek Yüksekokulu bünyesinde:

- İşletme Yönetimi
- Muhasebe ve Vergi Uygulamaları
- Sosyal Güvenlik
- Çağrı Merkezi Hizmetleri

Programları yer almaktadır.



### 3. Bilgi ve Teknolojik Kaynaklar

#### 3.1. Yazılım ve Sunucular

##### **MERKEZ YERLEŞKE ULAKNET BAĞLANTISI**

- Üniversitemiz Konuralp Yerleşkesinin internet erişimi ULAKNET ağı üzerinden 250 Mbps kapasite ile Metro Ethernet teknolojisi kullanılarak gerçekleştirilmektedir.
- Yerleşke içinde ağ omurgası yönetilebilir anahtarlar kullanılarak oluşturulmuştur. Bu yapıda 1 adet (Enterasys S8), 2 adet (Enterasys N7),3 adet (Enterasys G3) kenar anahtar, ve 119 adet yönetilebilir anahtar (Enterasys B3-B5) yer almaktadır.
- Omurga anahtarlardan birincisi Yerleşke ULAKNET girişinde, ikincisi, Rektörlük binasında, üçüncüsü Araştırma ve Uygulama Hastanesi girişinde konumlandırılmıştır.
- Yerleşke içinden dış ağa veya dış ağdan iç ağa olabilecek saldırılara karşı güvenlik duvarı(Fortigate 1240B). ve anti-spam (Symantec Bright Mail) filtresi kullanılmıştır
- 5651 sayılı yasa ve Telekomünikasyon İletişim Başkanlığı tarafından uygulanan ilişkili yönergeler kapsamında log tutma işlemi yapılmaktadır (Forti Analyzer 100B)

##### **ÜNİVERSİTEMİZ ARKA UÇ BAĞLANTILARI**

Merkez yerleşke dışında bulunan üniversitemiz birimlerinin internet erişimlerinin merkez yerleşke üzerinden sağlanması kapsamında;

- Akçakoca yerleşkesi 10 Mbps Metro Ethernet
- Konuralp Yerleşkesi 10 Mbps Metro Ethernet
- Düzce Meslek Yüksekokulu 30 Mbps Metro Ethernet
- Cumayeri Meslek Yüksekokulu 5 Mbps Metro Ethernet
- Çilimli Meslek Yüksekokulu 5 Mbps Metro Ethernet
- Gölyaka Meslek Yüksekokulu 5 Mbps Metro Ethernet
- Gümüşova Meslek Yüksekokulu 5 Mbps Metro Ethernet
- Kaynaşlı Meslek Yüksekokulu 5 Mbps G. Metro Ethernet

##### **MERKEZ YERLEŞKEDEN FİBER BAĞLANTI İLE ULAKNET'E ÇIKAN BİRİMLER (200 Mbps)**

- Akademik Birimler
  - Fen Bilimleri Enstitüsü
  - Sağlık Bilimleri Enstitüsü
  - Sosyal Bilimler Enstitüsü
  - Tıp Fakültesi
  - Eğitim Fakültesi
  - Fen Edebiyat Fakültesi
  - İşletme Fakültesi
  - Mühendislik Fakültesi
  - Orman Fakültesi
  - Teknik Eğitim Fakültesi
  - Teknoloji Fakültesi
  - İlahiyat Fakültesi
  - Beden Eğitimi ve Spor Yüksekokulu
  - Hakime Erciyas Yabancı Diller Yüksekokulu
  - Sağlık Yüksekokulu
  - Sağlık Hizmetleri Meslek Yüksekokulu
  - Bölüm Başkanlıkları
  - Sürekli İyileştirme Koordinatörlüğü
  - Yaşam Boyu Eğitim Araştırma ve Uygulama Merkezi (DÜYEM)
  - Arıcılık Araştırma ve Geliştirme Merkezi (DAGEM)
  - Biyolojik Çeşitlilik Uygulama ve Araştırma Merkezi(DÜ-BİYOM)
  - Bilimsel ve Teknolojik Araştırmalar Uygulama ve Araştırma Merkezi(DÜBİT)

- Dil Tarih ve Kültürel Zenginlikleri Araştırma ve Uygulama Merkezi(DÜKMER)
  - Sanayi ve İş Dünyası İşbirliği Uygulama ve Araştırma Merkezi(DÜSİMER)
  - Kadın Çalışmaları Uygulama ve Araştırma Merkezi(DÜKAM)
  - Yönetim ve Liderlik Uygulama ve Araştırma Merkezi(LİDERİM)
  - Sürekli İyileştirme Koordinatörlüğü
  - Dış İlişkiler Koordinatörlüğü
  - Bilimsel Araştırma Ve Projeler Koordinatörlüğü
  - Farabi Değişim Programı Koordinatörlüğü
  - İletişim Ve Tanıtım Koordinatörlüğü
  - Teknoloji Transfer Ofisi Koordinatörlüğü
  - Öğretim Üyesi Yetiştirme Programı Koordinatörlüğü
  - Teknopark Koordinatörlüğü
  - Kariyer Yönetimi ve Kişisel Gelişim Koordinatörlüğü
- Rektörlük idari birimleri
    - Genel Sekreterlik
    - Bilgi İşlem Daire Başkanlığı
    - İdari ve Mali İşler Daire Başkanlığı
    - Kütüphane ve Dokümantasyon Daire Başkanlığı
    - Öğrenci İşleri Daire Başkanlığı
    - Personel Daire Başkanlığı
    - Sağlık Kültür ve Spor Daire Başkanlığı
    - Strateji Geliştirme Daire Başkanlığı
    - Yapı İşleri ve Teknik Daire Başkanlığı
    - Hukuk Müşavirliği

### GENEL BİLGİ İŞLEM HİZMETLERİ

Bilgi İşlem Daire Başkanlığı tarafından yürütülen hizmetler ana hatlarıyla aşağıdaki gibidir:

#### Sunucu ve Ağ Sistemi ile ilgili hizmetler

- DNS Sunucularının kurulumu ve işletimi
- e-posta Sunucularının kurulumu ve işletimi
- İnternet Sunucularının kurulumu ve işletimi
- Öğrenci Bilgi Sistemi Sunucularının kurulumu ve işletimi
- Uygulama Sunucularının kurulumu ve işletimi
- Sunucu Sanallaştırma İşlemleri (VMWare Sanallaştırma Sistemi ile)
- Sunucuların arkasında bulunan depolama sisteminin kurulumu ve işletimi
- Ağ Omurgasının kurulumu ve işletimi
- Ağ Güvenlik Duvarının Kurulumu ve İşletimi
- Sunucu ve Güvenlik Duvarlarının yedekli yapıda çalıştırılması
- Bina ağ altyapısının kurulumu ve yönetimi
- Telefon Santrallerinin bakım ve işletimi
- Yerleşkeler arası telefon görüşmelerinin ağ üzerinden gerçekleştirilmesi için gerekli sistemin kurulum ve işletimi
- Yeni ağ kurulumlarının projelendirilmesi

#### İnternet ve Yazılımla ilgili hizmetler

- Üniversite internet sitesinin hazırlanması ve sürdürülmesi
- Tüm birimlerin internet sitelerinin hazırlanması

- Birim internet sitelerinin birimlerin kendileri tarafından sürdürülmesi için gerekli sistemin kurulumu ve bakımı
- Üniversite bünyesinde kullanılan yazılımların hazırlanması
  - Akademik personel bilgi sistemi
  - İdari personel bilgi sistemi
  - Mezun bilgi sistemi
  - Spor tesisleri randevu sistemi
  - Stratejik yönetim yazılımı
  - Bilimsel Yayın veri tabanı
  - AÖF Görevlendirme sistemi
- Lisanslı yazılımların temini
  - Microsoft Kampüs Anlaşması
  - Güvenlik duvarı yazılım lisansı
  - Antivirüs yazılım lisansı
  - Spam tespit ve önleme yazılımı
  - Sanallaştırma yazılımı
- Elektronik belge yönetim sistemi yazılımının işletilmesi ve eğitimlerinin verilmesi (yeni dönem işi)
- Öğrenci bilgi sistemi destek hizmeti

#### Teknik Servis hizmetleri

- Üniversite tarafından satın alınan tüm bilgisayarların ilk kurulumlarının yapılması
- Rektörlük binası bünyesinde yer alan birimlerin bilgisayar, yazıcı ve çevre birimlerinin kurulum, bakım ve diğer işlerinin yapılması
- Rektörlük binası dışında bulunan birimlerin bilgisayar ve çevre birimleri kurulum ve bakımına destek verilmesi
- Öğrenci bilgisayar laboratuvarlarının ilk kurulumlarına destek verilmesi
- Ağ sistemindeki yeni genişlemeler ve yer değiştirmeler durumunda yeni hat tesisleri
- Telefon sisteminde yeni genişlemeler ve yer değiştirmelerde yeni hat tesisi

#### Diğer Hizmetler

- Üniversite bünyesinde satın alınacak bilgisayar sistemlerinin belirlenmesi
- Birim stratejik planının hazırlanması ve aylık, 6 aylık, yıllık stratejik hedef gerçekleştirmelerinin takibi
- Taşınır mal kayıt ve kontrol sistemi işlemleri
- Kalite çalışmaları
- Mevzuatla ilgili işlemler
- Bilirkişilik işleri

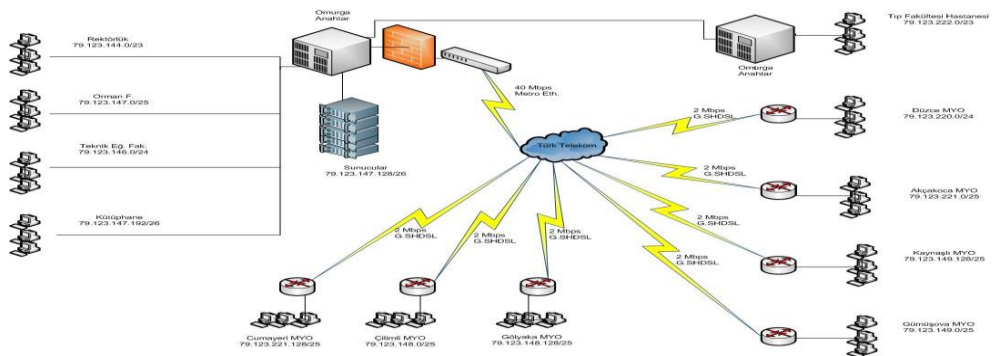



### 3.2. Teknolojik Kaynaklar

	2014	2015	Artış Oranı (%)
Masaüstü Bilgisayar	4.097	4.401	7,42
Dizüstü Bilgisayar	251	262	4,38
<b>TOPLAM</b>	<b>4.348</b>	<b>4.663</b>	<b>7.24</b>

	2013	2013	2015
Projeksiyon	447	420	541
Slayt Makinesi	8	6	2
Tepegöz	24	14	11
Episkop	4	2	2
Barkot Okuyucu	48	54	82
Baskı Makinesi	14	16	13
Fotokopi Makinesi	100	110	107
Faks	55	60	55
Fotoğraf Makinesi	40	58	44
Kameralar	131	132	168
Televizyon	327	299	330
Yazıcı	990	1.039	1.031
Tarayıcı	52	61	65
Müzik Setleri	9	14	16
Mikroskoplar	248	317	324
DVD ve CD okuyucuları	142	7	8
Laboratuvar Cihazı	2.283	3.276	3.459
Diğer Teknolojik Kaynaklar	8	19	310

### 3.3. Kütüphane Kaynakları

Basılı kaynakların sayısı Kütüphane Otomasyon Programına kaydedilmiş ve tüm işlemleri gerçekleştirilmiş toplam sayıyı ifade etmektedir. İşlemleri bitmemiş veya otomasyona aktarılmamış yaklaşık 1.500 adet basılı kaynak bulunmaktadır.

	2014	2015	Artış Oranı (%)
Kitap Sayısı (Adet)	30.525	35.225	15
Basılı Elektronik Yayın Sayısı (Adet)	120.000	240.000	100
Elektronik Yayın Sayısı (Adet)	24	25	0,4



### 3.4. Taşıtlar

	Bütçe	Döner Sermaye	Hibe	Kiralık
Binek Otomobil	3		1	5
Station-Wagon				
Minibüs(Sürücü dâhil en fazla 15 kişilik)	1			
Pick-up(Kamyonet 3 veya 6 kişilik)	1		1	3
Midibüs(Sürücü dâhil en fazla 26 kişilik)	2			
Otobüs(Sürücü dâhil en az 27 kişilik)			1	
Otobüs(Sürücü dâhil en az 41 kişilik)			2	
Kamyon şasi Kabin tam yüklü ağırlığı en az 3.501 kg	1			
Ambulans(Tıbbi Donanımlı)	2	1		
Diğer Taşıtlar	3			
<b>TOPLAM</b>	<b>11</b>	<b>1</b>	<b>5</b>	<b>8</b>



## 4. İnsan Kaynakları

### 4.1. Akademik Personel

	2014 Yılı		2015 Yılı		Artış/Azalış
	Dolu	Boş	Dolu	Boş	Oranı(%)
Profesör	73	25	83	15	13,70
Doçent	72	68	75	65	4,17
Yardımcı Doçent	229	59	261	62	13,97
Öğretim Görevlisi	153	51	152	63	-0,65
Okutman	47	16	50	34	6,38
Çevirici	0	1	0	1	0
Eğitim-Öğretim Planlamacısı	0	1	0	1	0
Araştırma Görevlisi	327	109	327	136	0
Uzman	22	4	20	11	-9,09
<b>TOPLAM</b>	<b>923</b>	<b>334</b>	<b>968</b>	<b>388</b>	<b>4,88</b>

Akademik Personelin Görev Yaptığı Birimler ve Unvanlarına Göre Kadro Dağılımı

BİRİMLER	Profesör	Doçent	Yardımcı Doçent	Öğretim Görevlisi	Okutman	Araştırma Görevlisi	Uzman	Toplam
Rektörlük	-	-	-	-	13	-	12	25
Tıp Fakültesi	51	30	41	-	-	146	1	269
Teknik Eğitim Fakültesi	1	1	-	4	-	9	-	15
Orman Fakültesi	9	8	26	3	-	10	2	58
Fen Edebiyat Fakültesi	8	9	28	1	-	26	1	73
Mühendislik Fakültesi	4	5	23	1	-	31	-	64
Teknoloji Fakültesi	2	7	24	-	-	13	1	47
İşletme Fakültesi	4	4	21	-	-	13	-	42
Sanat, Tasarım ve Mimarlık Fakültesi	2	2	11	2	-	22	-	39
Eğitim Fakültesi	1	5	20	-	-	9	-	35
Ziraat ve Doğa Bilimleri Fakültesi	-	1	12	-	-	-	-	13
İlahiyat Fakültesi	-	-	7	-	-	4	-	11
Akçakoca Trz.İşt.ve Otel. Yüksekokulu	-	-	6	2	-	8	-	16
Sağlık Yüksekokulu	-	1	12	8	-	12	-	33
Hakime Erciyas Yabancı Diller Y.Okulu	-	-	-	-	34	3	-	37
Beden Eğt. ve Spor Yüksekokulu	1	-	8	2	-	3	-	14
Düzce Meslek Yüksekokulu	-	1	6	37	-	-	-	44
Akçakoca Meslek Yüksekokulu	-	-	1	18	3	-	1	23
Gölyaka Meslek Yüksekokulu	-	-	3	16	-	-	-	19
Gümüşova Meslek Yüksekokulu	-	-	2	14	-	-	-	16
Cumayeri Meslek Yüksekokulu	-	-	1	7	-	-	-	8
Çilimli Meslek Yüksekokulu	-	-	3	5	-	-	-	8
Kaynaşlı Meslek Yüksekokulu	-	1	3	11	-	-	2	17
Sosyal Bilimler Meslek Yüksekokulu	-	-	2	13	-	1	-	16
Sağlık Hizmetleri Meslek Yüksekokulu	-	-	1	8	-	-	-	9
Sağlık Bilimleri Enstitüsü	-	-	-	-	-	4	-	4
Sosyal Bilimler Enstitüsü	-	-	-	-	-	3	-	3
Fen Bilimleri Enstitüsü	-	-	-	-	-	10	-	10
<b>TOPLAM</b>	<b>83</b>	<b>75</b>	<b>261</b>	<b>152</b>	<b>50</b>	<b>327</b>	<b>20</b>	<b>968</b>

Üniversitemizde 2015-2016 Yılı Eğitim Öğretim döneminde öğrenci sayısı 23.818 iken buna paralel olarak akademik personel sayısında da bir önceki yıla göre artış gözlemlenmektedir. Devlet Personel Başkanlığı tarafından verilen Akademik personel kadromuzda 968 akademik personel bulunmakta olup bunlardan 16 tanesi, 2547 sayılı Kanunun 35. ve 38. maddeleri uyarınca başka üniversitelerde görevlendirilmiştir. Değer üreten üniversite olarak personel istihdamına önem gösterilmektedir.

4.1.1. Akademik Personelin Yaşa Göre Dağılımı

	Kişi Sayısı			Yüzde(%) Sayı/Toplam Sayı
	Kadın	Erkek	Toplam	
21-25 Yaş	24	6	30	3
26-30 Yaş	137	141	278	29
31-35 Yaş	71	152	223	23
36-40 Yaş	61	140	201	21
41-50 Yaş	38	132	170	17
51-Üzeri	11	55	66	7
<b>TOPLAM</b>	<b>342</b>	<b>626</b>	<b>968</b>	<b>100</b>

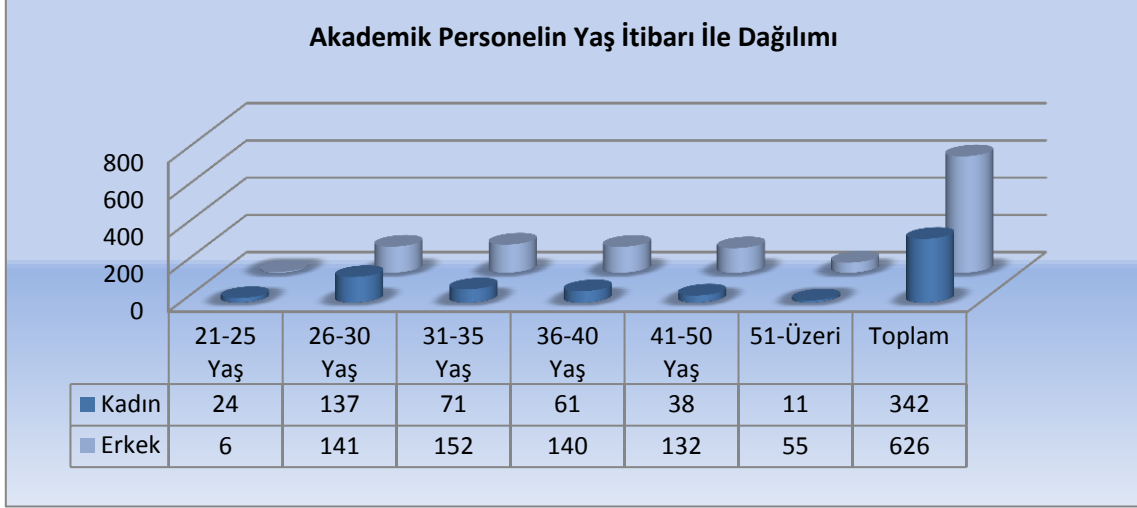

4.1.2. Akademik Personelin Hizmet Sürelerine Göre Dağılımı

	Kişi Sayısı			Yüzde(%)
	Kadın	Erkek	Toplam	
0-3 Yıl	107	123	230	24
4-6 Yıl	97	140	237	24
7-10 Yıl	46	87	133	14
11-15 Yıl	30	94	124	13
16-20 Yıl	37	62	99	10
21- Üzeri	25	120	145	15
<b>TOPLAM</b>	<b>342</b>	<b>626</b>	<b>968</b>	<b>100</b>

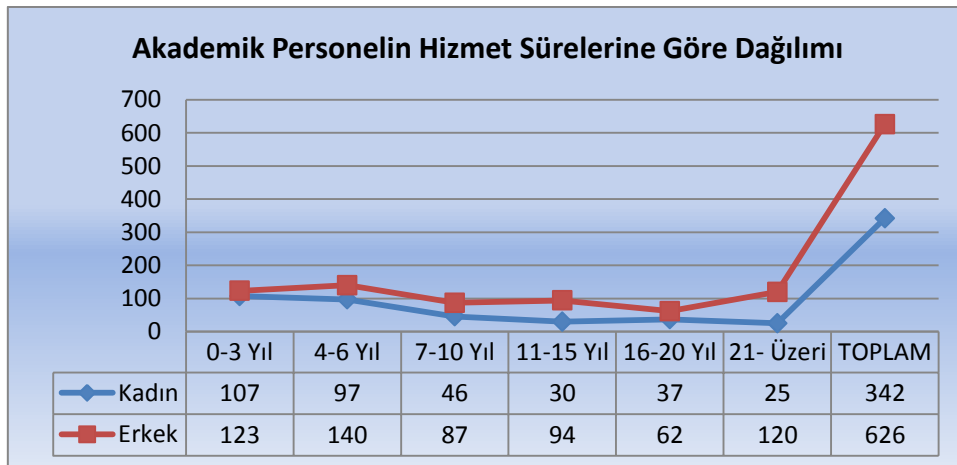

4.1.3. Yabancı Uyruklu Akademik Personel

Geldiği Ülke	Geldiği Bölüm	Unvan	Kişi Sayısı		Toplam
			Kadın	Erkek	
Adige Cumhuriyeti	Fen Edebiyat Fakültesi Çerkez Dili ve Edebiyatı	Profesör	1		1
Adige Cumhuriyeti	Fen Edebiyat Fakültesi Çerkez Dili ve Edebiyatı	Doçent	2		2
Gürcistan	Fen Edebiyat Fakültesi Çerkez Dili ve Edebiyatı	Doçent	2		2
Süriye	İlahiyat Fakültesi Arap Dili ve Belegati	Yardımcı Doçent		1	1
Amerika Birleşik Devletleri	Eğitimi Fakültesi İngiliz Dili ve Edebiyatı	Yardımcı Doçent		1	1
<b>TOPLAM</b>			<b>5</b>	<b>2</b>	<b>7</b>

4.1.4. Akademik Personel Atamaları/Ayrılımları

2015 Yılında Atanan Akademik Personel

Profesör	Doçent	Yardımcı Doçent	Öğretim Görevlisi	Okutman	Araştırma Görevlisi	Uzman	Toplam
18	23	56	10	2	53	2	<b>164</b>

2015 Yılında Ayrılan Akademik Personel

	Profesör	Doçent	Yardımcı Doçent	Öğretim Görevlisi	Okutman	Araştırma Görevlisi	Uzman	Toplam
İsteğe Bağlı Emeklilik	3	1	-	-	-	-	-	4
Yaş Haddinden Emeklilik	-	-	1	-	-	-	-	1
Malulen Emeklilik	-	-	-	-	-	-	-	-
Naklen Ayrılma	4	3	5	3	-	32	1	48
İstifa	1	-	1	-	-	6	1	9
Vefat	-	-	-	-	-	-	-	-
Diğer Sebepler	-	-	-	-	-	7	-	7
<b>TOPLAM</b>	<b>8</b>	<b>4</b>	<b>7</b>	<b>3</b>	<b>-</b>	<b>45</b>	<b>2</b>	<b>69</b>

4.1.5. Diğer Üniversitelerde Görevlendirilen Akademik Personel

	Profesör	Doçent	Yardımcı Doçent	Öğretim Görevlisi	Okutman	Araştırma Görevlisi	Uzman	Toplam
2547/35	-	-	-	-	-	7	-	7
2547/38	7	1	1	-	-	-	-	9
2547/40-b	-	-	1	-	-	-	-	1
2547/40-d	5	5	6	-	-	-	-	16
<b>TOPLAM</b>	<b>12</b>	<b>6</b>	<b>8</b>	<b>-</b>	<b>-</b>	<b>7</b>	<b>-</b>	<b>33</b>

2547/35. Madde

NO	ADI-SOYADI	GİTTİĞİ KURUM
1	Arş.Gör.Özge PASİN	İSTANBUL ÜNİVERSİTESİ
2	Arş.Gör.Zühal KARAKAYA	YALOVA ÜNİVERSİTESİ
3	Arş.Gör.Yener KURMAN	GAZİ ÜNİVERSİTESİ
4	Arş.Gör.Elif ÇEVİK	BOĞAZİÇİ ÜNİVERSİTESİ
5	Arş.Gör.Öykü MUTLU	İSTANBUL ÜNİVERSİTESİ
6	Arş.Gör.Tuğba ŞEN KÜPELİ	GAZİ ÜNİVERSİTESİ
7	Arş.Gör.Selim BEAZYÜZ	SELÇUK ÜNİVERSİTESİ

2547/38.Madde

NO	ADI-SOYADI	GİTTİĞİ KURUM
1	Prof.Dr.Ertuğrul ERTAŞ	Ankara Eğitim ve Araştırma Hastanesi
2	Prof.Dr.Mustafa YILDIRIM	Ümraniye Eğitim ve Araştırma Hastanesi
3	Prof.Dr.Metin AYDIN	Ankara Dış Kapı Yıldırım Beyazıt Eğitim ve Araştırma Hastanesi Genel Cerrahi Bölümü
4	Prof.Dr.Enver ÖZDEMİR	İstanbul Kanuni Sultan Süleyman Eğitim ve Araştırma Hastanesi Üroloji Kliniği
5	Prof.Dr.İrşadi İstemi Alp YÜCEL	İstanbul Haydarpaşa Numune Eğitim ve Araştırma Hastanesi Ortopedi ve Travmatoloji Kliniği
6	Prof.Dr.İsmail ÖZDEMİR	Sağlık Bakanlığı Türkiye Kamu Hastaneleri Kurumu İstanbul Kanuni Sultan Süleyman Eğitim ve Araştırma Hastanesi Perinatoloji Uzman Tabibi
7	Prof.Dr.Yavuz DEMİRARAN***	Kanuni Sultan Süleyman Eğitim ve Araştırma Hastanesi Anesteziyoloji ve Reanimasyon Kliniği Eğitim Görevlisi
8	Doç.Dr.Bora BÜKEN	Adalet Bakanlığı Adli Tıp Kurumu Düzce Adli Tıp Şube Müdürlüğü <b>MESAİ SAATLERİ DIŞINDA</b>
9	Yrd.Doç.Dr.Yunus Emre TAŞGİT	TÜRKİYE EKONOMİ POLİTİKALARI ARAŞTIRMA VAKFI <b>MESAİ SAATLERİ DIŞINDA</b>

\*\*\* Prof.Dr.Yavuz DEMİRARAN; Çanakkale On Sekiz Mart Üniversitesi Tıp Fakültesi Dekanı olarak atanması nedeniyle 16.10.2015 tarihi mesai sonu itibarıyla Üniversitemiz Tıp Fakültesi'ndeki görevinden ayrılmıştır.

2547/40-b.Madde

NO	ADI-SOYADI	GİTTİĞİ KURUM
1	Yrd.Doç.Dr.Erkan TAŞKIRAN	KOCAELİ ÜNİVERSİTESİ

2547/40-d.Madde

NO	ADI-SOYADI	GİTTİĞİ KURUM
1	Prof.Dr.Emine Yıldız DOYRAN	GAZİ ÜNİVERSİTESİ
2	Prof.Dr.Yusuf OĞUZOĞLU	ULUDAĞ ÜNİVERSİTESİ
3	Prof.Dr.Mehmet ENGİN DENİZ	YILDIZ TEKNİK ÜNİVERSİTESİ / İSTANBUL AREL ÜNİVERSİTESİ
4	Prof.Dr.Mehmet Faruk BAYRAKTAR	MARMARA ÜNİVERSİTESİ
5	Prof.Dr.Ahmet ULUDAĞ	ÇANAKKALE ONSEKİZ MART ÜNİVERSİTESİ
6	Doç.Dr.Rifat AKBIYIKLI	SAKARYA ÜNİVERSİTESİ / BEYKENT ÜNİVERSİTESİ
7	Doç.Dr.İsmet YILDIRIM	ÇANAKKALE ONSEKİZ MART ÜNİVERSİTESİ
8	Doç.Dr.Zafer AKBAŞ	MARMARA ÜNİVERSİTESİ
9	Doç.Dr.Gökhan ARI	SAKARYA ÜNİVERSİTESİ
10	Doç.Dr.Bora BÜKEN	SAKARYA ÜNİVERSİTESİ
11	Yrc.Doç.Dr.Fatih Çetin ÇETİNKAYA	GAZİ ÜNİVERSİTESİ
12	Yrd.Doç.Dr.Latif Onur UĞUR	ANKARA ÜNİVERSİTESİ
13	Yrd.Doç.Dr.Azize ŞAHİN	GEBZE TEKNİK ÜNİVERSİTESİ
14	Yrd.Doç.Dr.Murat BAYAT	MARMARA ÜNİVERSİTESİ
15	Yrd.Doç.Dr.Fatma KEÇELİ DEMİRKOL	HALİÇ ÜNİVERSİTESİ
16	Yrd.Doç.Dr.Yasemin YILMAZ	ANKARA ÜNİVERSİTESİ

4.1.6. Üniversitemizde Görevlendirilen Akademik Personel

	Profesör	Doçent	Yardımcı Doçent	Öğretim Görevlisi	Okutman	Araştırma Görevlisi	Uzman	Toplam
2547/40-b	-	-	-	-	-	-	-	-
2547/40-d	3	4	10	1	1	-	-	19
<b>TOPLAM</b>	<b>3</b>	<b>4</b>	<b>10</b>	<b>1</b>	<b>1</b>	<b>-</b>	<b>-</b>	<b>19</b>

**2547/40-d.Madde**

<b>NO</b>	<b>ADI-SOYADI</b>	<b>GELDİĞİ KURUM</b>
1	Prof.Dr.Yavuz TAŞKIRAN	KOCAELİ ÜNİVERSİTESİ
2	Prof.Dr.Erdal ZORBA	GAZİ ÜNİVERSİTESİ
3	Prof.Dr.Nesip AKTAN	NECMETTİN ERBAKAN ÜNİVERSİTESİ
4	Doç.Dr.Hakan ERTİN	İSTANBUL ÜNİVERSİTESİ
5	Doç.Dr.Bekir KAYACAN	İSTANBUL ÜNİVERSİTESİ
6	Doç.Dr.Kemal POLAT	ABANT İZZET BAYSAL ÜNİVERSİTESİ
7	Doç.Dr.Hakan KİTAPÇI	GEBZE TEKNİK ÜNİVERSİTESİ
8	Yrd.Doç.Dr.Dündar YENER	ABANT İZZET BAYSAL ÜNİVERSİTESİ
9	Yrd.Doç.Dr.Eralp BAHÇİVAN	ABANT İZZET BAYSAL ÜNİVERSİTESİ
10	Yrd.Doç.Dr.Fatih AYDIN	ABANT İZZET BAYSAL ÜNİVERSİTESİ
11	Yrd.Doç.Dr.Alper BAYRAK	ABANT İZZET BAYSAL ÜNİVERSİTESİ
12	Yrd.Doç.Dr.Recai AKKAYA	ABANT İZZET BAYSAL ÜNİVERSİTESİ
13	Yrd.Doç.Dr.Nermin DEMİRKOL	KOCAELİ ÜNİVERSİTESİ
14	Yrd.Doç.Dr.Mehmet Şahin GÖK	GEBZE TEKNİK ÜNİVERSİTESİ
15	Yrd.Doç.Dr.Hasan Tahsin SELÇUK	ABANT İZZET BAYSAL ÜNİVERSİTESİ
16	Yrd.Doç.Dr.Hasan ÖKTEM	KOCAELİ ÜNİVERSİTESİ
17	Yrd.Doç.Dr.Emine Özlem YİĞİT	ABANT İZZET BAYSAL ÜNİVERSİTESİ
18	Öğr.Gör.Mehmet Emin BİTMEZ	İSTANBUL TEKNİK ÜNİVERSİTESİ
19	Okutman İlker BAYRAM	BÜLENT ECEVİT ÜNİVERSİTESİ

**4.2. İdari Personel**

	<b>Dolu Kadro Sayısı</b>			<b>Boş Kadro Sayısı</b>
	<b>Kadın</b>	<b>Erkek</b>	<b>Toplam</b>	
<b>Genel İdari Hizmetleri Sınıfı</b>	121	232	353	156
<b>Teknik Hizmetleri Sınıfı</b>	11	78	89	27
<b>Sağlık Hizmetleri Sınıfı</b>	226	65	291	191
<b>Avukatlık Hizmetleri Sınıfı</b>	-	3	3	1
<b>Din Hizmetleri Sınıfı</b>	-	-	-	2
<b>Yardımcı Hizmetler Sınıfı</b>	7	36	43	62
<b>TOPLAM</b>	<b>365</b>	<b>414</b>	<b>779</b>	<b>439</b>



İdari Personelin Birimlere Göre Kadro Dağılımı

BİRİMLER	Genel İdari Hizmetler		Teknik Hizmetler		Sağlık Hizmetleri		Avukatlık Hizmetleri		Din Hizmetleri		Yardımcı Hizmetler		Toplam	
	D	B	D	B	D	B	D	B	D	B	D	B	D	B
Rektörlük	131	65	48	11	2	9	3	1	-	-	6	5	190	91
Fen Edebiyat Fakültesi	9	2	2	-	-	-	-	-	-	-	-	1	11	3
Orman Fakültesi	7	6	3	2	-	-	-	-	-	-	-	2	10	10
Teknik Eğitim Fakültesi	6	-	2	-	-	-	-	-	-	-	1	-	9	-
Tıp Fakültesi	7	7	2	1	-	-	-	-	-	-	4	-	13	8
Mühendislik Fakültesi	7	1	2	-	-	-	-	-	-	-	-	-	9	1
İşletme Fakültesi	7	3	-	-	-	-	-	-	-	-	-	-	7	3
İlahiyat Fakültesi	4	1	-	-	-	-	-	-	-	-	-	-	4	1
Teknoloji Fakültesi	3	2	3	-	-	-	-	-	-	-	-	-	6	2
Eğitim Fakültesi	6	-	-	-	-	-	-	-	-	-	-	-	6	-
Sanat ve Tasarımı Fakültesi	4	1	-	-	-	-	-	-	-	-	1	-	5	1
Ziraat ve Doğa Bilimleri Fakültesi	4	1	2	-	-	-	-	-	-	-	-	-	6	1
Akçakoca Turz.İşlt.ve Otelcilik Y.O.	9	4	3	-	-	-	-	-	-	-	-	-	12	4
Sağlık Yüksekokulu	4	2	-	-	-	-	-	-	-	-	-	-	4	2
Hakime Erciyas Yabancı Diller Y.O.	5	-	-	-	-	-	-	-	-	-	-	-	5	-
Beden Eğitimi ve Spor Yüksekokulu	4	1	-	-	-	-	-	-	-	-	-	-	4	1
Düzce Meslek Yüksekokulu	9	6	8	5	-	-	-	-	-	-	2	3	19	14
Akçakoca Meslek Yüksekokulu	8	2	1	-	-	-	-	-	-	-	-	-	9	2
Cumayeri Meslek Yüksekokulu	2	1	2	-	-	-	-	-	-	-	-	-	4	1
Çilimli Meslek Yüksekokulu	4	2	1	-	-	-	-	-	-	-	-	-	5	2
Gölyaka Meslek Yüksekokulu	4	-	1	-	-	-	-	-	-	-	2	-	7	-
Gümüşova Meslek Yüksekokulu	4	1	1	-	-	-	-	-	-	-	-	1	5	2
Kaynaşlı Meslek Yüksekokulu	5	-	1	-	-	-	-	-	-	-	-	-	6	-
Sosyal Bilimler Meslek Yüksekokulu	5	-	-	-	-	-	-	-	-	-	-	-	5	-
Sağlık Hizmetleri Meslek Y.O.	4	-	-	-	-	-	-	-	-	-	-	-	4	-
Fen Bilimleri Enstitüsü	3	1	-	-	-	-	-	-	-	-	-	-	3	1
Sağlık Bilimleri Enstitüsü	3	1	-	-	-	-	-	-	-	-	-	-	3	1
Sosyal Bilimler Enstitüsü	3	1	-	-	-	-	-	-	-	-	-	-	3	1
Araştırma ve Uygulama Hastanesi	53	31	7	8	240	180	-	-	-	2	20	49	320	270
Döner Sermaye İşletmesi Müdürlüğü	29	14	-	-	49	2	-	-	-	-	7	1	85	17
<b>TOPLAM</b>	<b>353</b>	<b>156</b>	<b>89</b>	<b>27</b>	<b>291</b>	<b>191</b>	<b>3</b>	<b>1</b>	<b>-</b>	<b>2</b>	<b>43</b>	<b>62</b>	<b>779</b>	<b>439</b>

4.2.1. İdari Personelin Eğitim Durumu

	Kişi Sayısı			Yüzde(%)
	Kadın	Erkek	Toplam	
İlköğretim	2	21	23	3
Lise	57	77	134	17
Ön Lisans	79	112	191	24
Lisans	194	184	378	49
Yüksek Lisans ve Doktora	33	20	53	7
<b>TOPLAM</b>	<b>365</b>	<b>414</b>	<b>779</b>	<b>100</b>

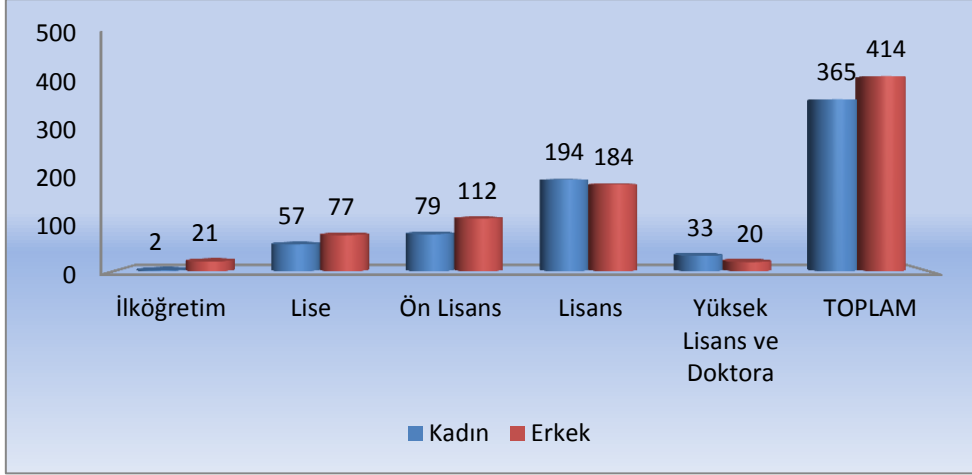

4.2.2. İdari Personelin Hizmet Sürelerine Göre Dağılımı

	Kişi Sayısı			Yüzde(%)
	Kadın	Erkek	Toplam	
0-3 Yıl	70	93	163	21
4-6 Yıl	127	114	241	31
7-10 Yıl	71	61	132	17
11-15 Yıl	47	52	99	13
16-20 Yıl	32	39	71	9
21- Üzeri	18	55	73	9
<b>TOPLAM</b>	<b>365</b>	<b>414</b>	<b>779</b>	<b>100</b>

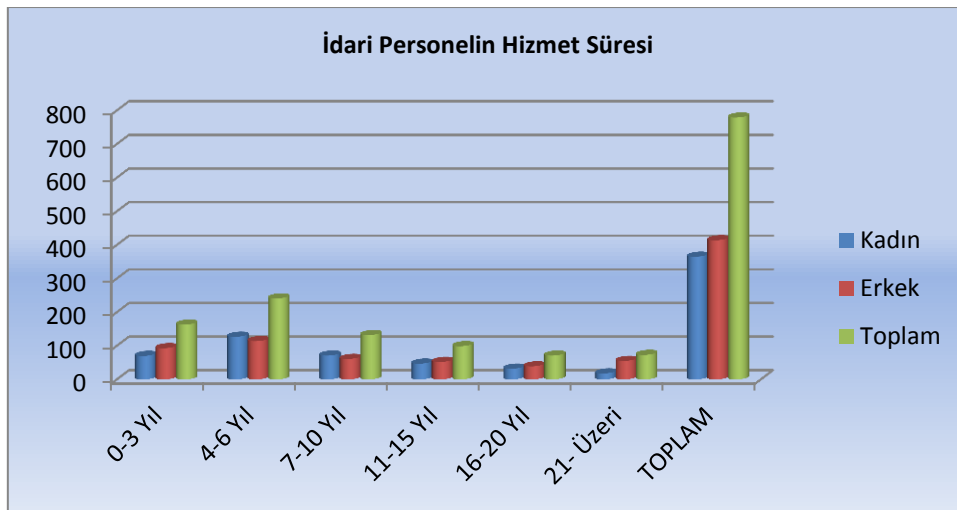

#### 4.2.3. İdari Personelin Yaşa Göre Dağılımı

	Kişi Sayısı			Yüzde(%)
	Kadın	Erkek	Toplam	
21-25 Yaş	34	27	61	8
26-30 Yaş	99	103	202	26
31-35 Yaş	116	104	220	28
36-40 Yaş	72	62	134	17
41-50 Yaş	41	85	126	16
51-Üzeri	3	33	36	5
<b>TOPLAM</b>	<b>365</b>	<b>414</b>	<b>779</b>	<b>100</b>

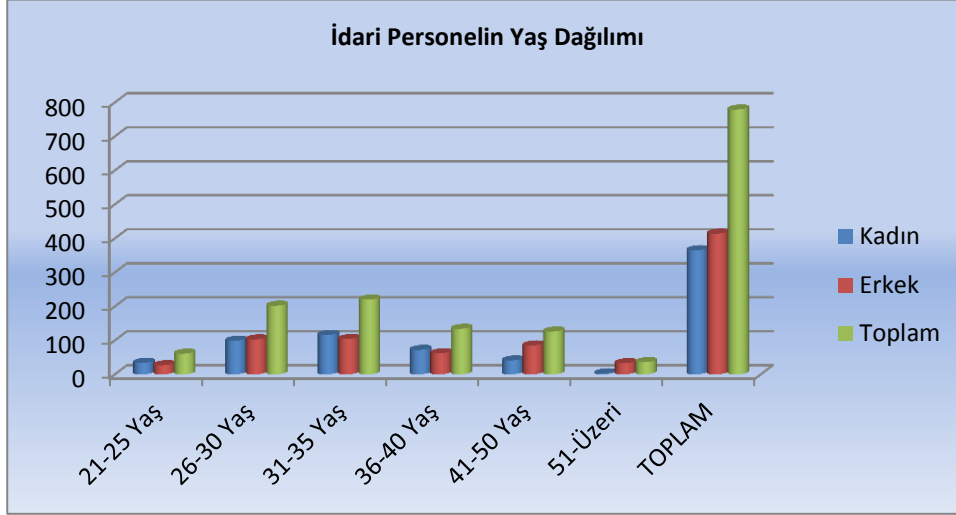

#### 4.2.4. Engelli İdari Personel

	Kişi Sayısı			Toplam İdari Personele Oranı
	Kadın	Erkek	Toplam	
Genel İdari Hizmetleri Sınıfı	3	16	19	0,0205
Teknik Hizmetleri Sınıfı				
Sağlık Hizmetleri Sınıfı				
Yardımcı Hizmetler Sınıfı		1	1	0,0013
<b>TOPLAM</b>	<b>3</b>	<b>17</b>	<b>20</b>	<b>0,0218</b>

#### 4.2.5. İdari Personel Atama ve Ayrılmaları

2015 Yılında Atanan İdari Personelin Hizmet Sınıflarına Göre Dağılımı

	Açıktan	Nakil	Diğer	Toplam
Genel İdari Hizmetleri Sınıfı	9	4		13
Teknik Hizmetleri Sınıfı	6	1		7
Sağlık Hizmetleri Sınıfı	14			14
Avukatlık Hizmetleri Sınıfı				
Din Hizmetleri Sınıfı				
Yardımcı Hizmetler Sınıfı	2			2
<b>TOPLAM</b>	<b>31</b>	<b>5</b>		<b>36</b>

2015 Yılında Ayrılan İdari Personelin Hizmet Sınıfı ve Ayrılma Nedenlerine Göre Dağılımı

	<b>GİH</b>	<b>SH</b>	<b>TH</b>	<b>YH</b>	<b>AH</b>	<b>DH</b>	<b>Toplam</b>
<b>Emekli</b>	2		2	1			5
<b>Ölüm</b>							
<b>İstifa</b>	6	15					21
<b>Nakil</b>	6	8					14
<b>Diğer</b>	1	2					3
<b>TOPLAM</b>	<b>15</b>	<b>25</b>	<b>2</b>	<b>1</b>			<b>43</b>

**4.3. Sözleşmeli Personel**

	<b>Kişi Sayısı</b>		<b>Toplam</b>
	<b>Kadın</b>	<b>Erkek</b>	
<b>Personel Sayısı (657/4-b)</b>	30	18	48

Sözleşmelilerin Hizmet Sürelerine Göre Dağılımı

	<b>Kişi Sayısı</b>			<b>Yüzde(%)</b>
	<b>Kadın</b>	<b>Erkek</b>	<b>Toplam</b>	
<b>0-3 Yıl</b>	29	18	47	98
<b>4-6 Yıl</b>				
<b>7-10 Yıl</b>	1	-	1	2
<b>11-15 Yıl</b>				
<b>16-20 Yıl</b>				
<b>21- Üzeri</b>				
<b>TOPLAM</b>	<b>30</b>	<b>18</b>	<b>48</b>	

**5. Sunulan Hizmetler**

**5.1. Eğitim-Öğretim Hizmet ve Ürünleri**

**5.1.1. 2015-2016 Eğitim Öğretim Dönemi Öğrenci Sayıları**

	<b>I. Öğretim</b>			<b>II. Öğretim</b>			<b>Toplam</b>		
	<b>Kız</b>	<b>Erkek</b>	<b>Toplam</b>	<b>Kız</b>	<b>Erkek</b>	<b>Toplam</b>	<b>Kız</b>	<b>Erkek</b>	<b>Toplam</b>
<b>Fakülteler</b>	3.028	3.354	6.382	867	1.649	2.516	3.895	5.003	8.898
<b>Yüksekokullar</b>	1.041	818	1.859	193	412	605	1.234	1.230	2.464
<b>Meslek Yüksekokullar</b>	2.591	5.403	7.994	731	2.093	2.824	3.322	7.496	10.818
<b>TOPLAM</b>	<b>6.660</b>	<b>9.575</b>	<b>16.235</b>	<b>1.791</b>	<b>4.154</b>	<b>5.945</b>	<b>8.451</b>	<b>13.729</b>	<b>22.180</b>

**DÜZCE ÜNİVERSİTESİ 2015 YILI İDARE FAALİYET RAPORU**

<b>DÜZCE ÜNİVERSİTESİ YILLARA GÖRE ÖĞRENCİ SAYISI</b>		
	<b>2014-2015 Dönemi</b>	<b>2015-2016 Dönemi</b>
<b>FAKÜLTELER</b>	<b>6.642</b>	<b>8.898</b>
Fen Edebiyat Fakültesi	958	1.152
Orman Fakültesi	728	751
Teknik Eğitim Fakültesi	121	91
Tıp Fakültesi	612	674
Mühendislik Fakültesi	1.681	2.071
Sanat ve Tasarım Fakültesi	71	126
İşletme Fakültesi	1.208	1.877
Teknoloji Fakültesi	915	1.376
Eğitim Fakültesi	348	653
Ziraat ve Doğa Bilimleri Fakültesi	-	22
İlahiyat Fakültesi	-	105
<b>YÜKSEKOKULLAR</b>	<b>2.109</b>	<b>2.464</b>
Akçakoca Turizm İşletmeciliği ve Otelcilik Yüksekokulu	1.114	1.213
Hakime Erciyas Yabancı Diller Yüksekokulu	-	-
Beden Eğitimi ve Spor Yüksekokulu	161	288
Sağlık Yüksekokulu	834	963
<b>MESLEK YÜKSEKOKULLARI</b>	<b>9.933</b>	<b>10.818</b>
Düzce Meslek Yüksekokulu	4.006	4.211
Sosyal Bilimler Meslek Yüksekokulu	1.259	1.394
Akçakoca Meslek Yüksekokulu	1.790	1.910
Çilimli Meslek Yüksekokulu	164	192
Gölyaka Meslek Yüksekokulu	489	573
Gümüşova Meslek Yüksekokulu	786	852
Kaynaşlı Meslek Yüksekokulu	827	887
Cumayeri Meslek Yüksekokulu	428	486
Sağlık Hizmetleri Meslek Yüksekokulu	184	313
<b>ENSTİTÜLER</b>	<b>1.296</b>	<b>1.638</b>
Sağlık Bilimleri Enstitüsü	119	116
Sosyal Bilimler Enstitüsü	461	591
Fen Bilimleri Enstitüsü	716	931
<b>TOPLAM</b>	<b>19.980</b>	<b>23.818</b>

**Fakülteler**

Birim Adı	I. Öğretim			II. Öğretim			Toplam		Genel Toplam
	Erkek	Kız	Toplam	Erkek	Kız	Toplam	Erkek	Kız	
Fen Edebiyat Fakültesi	381	580	961	60	131	191	441	711	1.152
Orman Fakültesi	480	271	751	0	0	0	480	271	751
Teknik Eğitim Fakültesi	84	7	91	0	0	0	84	7	91
Tıp Fakültesi	310	364	674	0	0	0	310	364	674
Mühendislik Fakültesi	840	461	1301	639	131	770	1.479	592	2.071
Sanat, Tasarım ve Mimarlık Fakültesi	64	62	126	0	0	0	64	62	126
İşletme Fakültesi	413	604	1017	419	441	860	832	1.045	1.877
Teknoloji Fakültesi	609	158	767	508	101	609	1.117	259	1.376
Eğitim Fakültesi	118	449	567	23	63	86	141	512	653
Ziraat ve Doğa Bilimleri Fakültesi	19	3	22	0	0	0	19	3	22
İlahiyat Fakültesi	36	69	105	0	0	0	36	69	105
<b>TOPLAM</b>	<b>3.354</b>	<b>3.028</b>	<b>6.382</b>	<b>1.649</b>	<b>867</b>	<b>2.516</b>	<b>5.003</b>	<b>3.895</b>	<b>8.898</b>

**Yüksekokullar**

Birim Adı	I. Öğretim			II. Öğretim			Toplam		Genel Toplam
	E	K	Toplam	E	K	Toplam	E	K	
Akçakoca Turizm İşlt. Ve Otel. Y. Okulu	409	281	690	355	168	523	764	449	1.213
Hakime Erciyas Yabancı Diller Y. Okulu	0	0	0	0	0	0	0	0	0
Beden Eğitimi ve Spor Yüksekokulu	139	67	206	57	25	82	196	92	288
Sağlık Yüksekokulu	270	693	963	0	0	0	270	693	963
<b>TOPLAM</b>	<b>818</b>	<b>1.041</b>	<b>1.859</b>	<b>412</b>	<b>193</b>	<b>605</b>	<b>1.230</b>	<b>1.234</b>	<b>2.464</b>

Meslek Yüksekokulları

Birim Adı	I. Öğretim			II. Öğretim			Toplam		Genel Toplam
	Erkek	Kız	Toplam	Erkek	Kız	Toplam	Erkek	Kız	
Düzce Meslek Yüksekokulu	2.428	422	2.850	1.249	112	1.361	3.677	534	4.211
Sosyal Bilimler Meslek Yüksekokulu	391	442	833	299	262	561	690	704	1.394
Akçakoca Meslek Yüksekokulu	547	624	1.171	446	293	739	993	917	1.910
Çilimli Meslek Yüksekokulu	88	104	192	0	0	0	88	104	192
Gölyaka Meslek Yüksekokulu	300	273	573	0	0	0	300	273	573
Gümüşova Meslek Yüksekokulu	711	141	852	0	0	0	711	141	852
Kaynaşlı Meslek Yüksekokulu	412	312	724	99	64	163	511	376	887
Cumayeri Meslek Yüksekokulu	470	16	486	0	0	0	470	16	486
Sağlık Hizmetleri Meslek Yüksekokulu	56	257	313	0	0	0	56	257	313
<b>TOPLAM</b>	<b>5.403</b>	<b>2.591</b>	<b>7.994</b>	<b>2.093</b>	<b>731</b>	<b>2.824</b>	<b>7.496</b>	<b>3.322</b>	<b>10.818</b>

5.1.2. Enstitülerde Öğrenim Gören Öğrencilerin Yüksek Lisans (Tezli/Tezsiz) ve Doktora Programlarına Göre Dağılımı

BİRİM	PROGRAM	YÜKSEK LİSANS		Doktora	Toplam
		Tezli	Tezsiz		
FEN BİLİMLERİ ENSTİTÜSÜ	Orman Mühendisliği	136	-	17	<b>153</b>
	Orman Endüstri Mühendisliği	85	-	11	<b>96</b>
	Peyzaj Mimarlığı	65	-	8	<b>73</b>
	Elektrik Eğitimi	16	-	-	<b>16</b>
	Yapı Eğitimi	11	-	-	<b>11</b>
	Mobilya ve Dekorasyon Eğitimi	3	-	-	<b>3</b>
	Kimya	54	-	1	<b>55</b>
	Matematik	40	-	15	<b>55</b>
	Kompozit Malzeme Teknolojileri	51	-	18	<b>69</b>
	İmalat Mühendisliği	32	-	-	<b>32</b>
	Fizik	14	-	2	<b>16</b>
	Elektrik-Elektronik Mühendisliği	25	-	-	<b>25</b>
	Makine Mühendisliği	46	-	15	<b>61</b>
	Bilgisayar Mühendisliği	44	-	-	<b>44</b>
	Biyoloji	27	-	-	<b>27</b>
	İnşaat Mühendisliği	66	-	-	<b>66</b>
	Disiplinlerarası Bilgisayar ve Elektronik Müh.	56	-	35	<b>91</b>
	Ağaç İşleri Endüstri Mühendisliği	24	-	-	<b>24</b>
	İlköğretim Fen Bilgisi Eğitimi	5	-	-	<b>5</b>
	Bitki Koruma	7	-	-	<b>7</b>
Mimarlık	2	-	-	<b>2</b>	
SOSYAL BİLİMLER ENSTİTÜSÜ	Turizm ve Otel İşletmeciliği	24	-	-	<b>24</b>
	Eğitim Programları ve Öğretimi	89	28	-	<b>117</b>
	Toplam Kalite Yönetimi	63	64	-	<b>127</b>
	İşletme	47	101	38	<b>186</b>
	Girişimcilik	20	-	-	<b>20</b>
	Birleşik Üstün Yetenekliler	-	14	-	<b>14</b>
	Eğitim Yönetimi Denetimi	33	35	-	<b>68</b>
	Türk Dili ve Edebiyatı	25	-	-	<b>25</b>
Çerkez Dili ve Edebiyatı	10	-	-	<b>10</b>	
SAĞLIK BİLİMLERİ ENSTİTÜSÜ	Anatomi	-	-	-	<b>-</b>
	Histoloji ve Embriyoloji	-	-	-	<b>-</b>
	Fizyoloji	11	-	8	<b>19</b>
	Tıbbi Biyokimya	-	-	-	<b>-</b>
	Tıbbi Biyoloji ve Genetik	2	-	-	<b>2</b>
	Biyostatistik ve Tıbbi Bilisim	4	-	-	<b>4</b>
	Hemşirelik	14	-	-	<b>14</b>
	Farmakoloji	-	-	-	<b>-</b>
	Mikrobiyoloji	13	-	-	<b>13</b>
	Halk Sağlığı	6	-	-	<b>6</b>
	Sağlık Kurumları Yönetimi	-	-	-	<b>-</b>
	Sağlıkta Kalite Geliştirme	-	-	-	<b>-</b>
Beden Eğitimi ve Spor	43	-	15	<b>58</b>	
<b>TOPLAM</b>	<b>1.213</b>	<b>242</b>	<b>183</b>	<b>1.638</b>	

5.1.3. Öğretim Üyesi Başına Düşen Öğrenci Sayısı

	2015-2016 Eğitim Öğretim Dönemi
<b>Toplam Öğrenci Sayısı</b>	23.818
<b>Toplam Öğretim Üyesi Sayısı</b>	419
<b>Ort. Öğretim Üyesi Başına Düşen Öğrenci Say.</b>	56

5.1.4. Öğretim Görevlisi ve Okutman Başına Düşen Öğrenci Sayısı

	2015-2016 Eğitim Öğretim Dönemi
<b>Toplam Öğrenci Sayısı</b>	22.180
<b>Toplam Öğretim Görevlisi ve Okutman Sayısı</b>	202
<b>Ort. Öğretim Görevlisi ve Okutman Başına Düşen Öğrenci Say.</b>	110

5.1.5. Yabancı Dil Hazırlık Sınıfı Öğrenci Sayıları

	I. Öğretim			II. Öğretim			Toplam		
	Kız	Erkek	Toplam	Kız	Erkek	Toplam	Kız	Erkek	Toplam
Fakülteler	65	35	100	23	30	53	88	65	153
Enstitüler	-	-	-	-	-	-	-	-	-
Yüksekokullar	16	12	28	3	18	21	19	30	49
Meslek Yüksekokullar	-	-	-	-	-	-	-	-	-
<b>TOPLAM</b>	<b>81</b>	<b>47</b>	<b>128</b>	<b>26</b>	<b>48</b>	<b>74</b>	<b>107</b>	<b>95</b>	<b>202</b>

5.1.6. Yeni Kayıt Yaptıran Öğrenci Sayısı

	LYS Kontenjanı	LYS Sonucu Yerleşen	Boş Kalan	Doluluk Oranı (%)
Fakülteler	2.538	2.455	83	96,72
Yüksekokullar	483	442	41	91,51
Meslek Yüksekokullar	2.898	2.865	33	98,86
<b>TOPLAM</b>	<b>5.919</b>	<b>5.762</b>	<b>157</b>	<b>97,34</b>

2013-2016 Yılları arası LYS Kontenjanlarına Yerleşen Öğrenci Sayıları

	2013-2014	2014-2015	2015-2016
LYS Kontenjanı	4.928	5.572	5.919
LYS Sonucu Yerleşen	3.989	4.818	5.762
Doluluk Oranı	80,9	86,5	97,3

5.1.7. LYS Sonucu Dereceye Giren Öğrencilerin Düzce Üniversitesi Tercih Sayıları

	Başarı Sıralaması (İlk 50.000 Giren) Tercih Eden Öğrenci Sayısı	Başarı Sıralaması (İlk 100.000 Giren) Tercih Eden Öğrenci Sayısı
2013-2014 Eğitim Öğretim Dönemi	268	690
2014-2015 Eğitim Öğretim Dönemi	299	617
2015-2016 Eğitim Öğretim Dönemi	441	708

### 5.1.8. Yabancı Uyruklu Öğrenci Sayısı

	Kız	Erkek	Toplam
Fakülteler	67	177	244
Enstitüler	5	7	12
Yüksekokullar	8	9	17
Meslek Yüksekokullar	0	1	1
<b>TOPLAM</b>	<b>80</b>	<b>194</b>	<b>274</b>

### 5.1.9. Yatay ve Dikey Geçişle Gelen Öğrenci Sayıları

	Yatay Geçişle Gelen Öğrenci Sayısı			Dikey Geçişle Gelen Öğrenci Sayısı		
	Kız	Erkek	Toplam	Kız	Erkek	Toplam
Fakülteler	19	12	31	20	73	93
Yüksekokullar	4	6	10	20	24	44
Meslek Yüksekokullar	10	12	22	0	0	0
<b>TOPLAM</b>	<b>33</b>	<b>30</b>	<b>63</b>	<b>40</b>	<b>97</b>	<b>137</b>

### 5.1.10. Düzce Üniversitesi 2014-2015 Eğitim Öğretim Dönemi Mezun Öğrenci Bilgileri

	Mezun Sayısı Toplam		
	Güz Yarı Yılı	Bahar Yarı Yılı	Toplam
Fakülteler	56	502	558
Yüksekokullar	29	252	281
Meslek Yüksekokullar	292	1.160	1.452
Enstitüler	39	69	108
<b>TOPLAM</b>	<b>416</b>	<b>1.983</b>	<b>2.399</b>

### 5.1.11. 2014-2015 Eğitim Öğretim Dönemi Üniversiteden Ayrılan Öğrenci Sayısı

	Kendi İsteği ile Ayrılan	Harç Ücreti Nedeni ile	Kayıt Yenilememe	Başarısızlık	Yatay Geçiş	Toplam
Fakülteler	92				126	218
Enstitüler	5				5	10
Yüksekokullar	26				28	54
Meslek Yüksekokulları	293				40	333
<b>TOPLAM</b>	<b>416</b>				<b>199</b>	<b>615</b>

## 5.2. Sağlık Hizmetleri ve Ürünleri

### 5.2.1. Sağlık Uygulama ve Araştırma Merkezi (Hastane) Sayısal Bilgiler

	Hasta Sayısı	Tetkik Sayısı
Acil Servis Hizmetleri	97.064	938.716
Yoğun Bakım	1.844	182.098
Klinik(Servisler)	18.975	513.072
Ameliyat Sayısı	10.679	21.571
Poliklinik Hasta Sayısı	428.122	1.649.893
Laboratuvar Hizmetleri	-	2.784.001
Nükleer Tıp Bölümü	-	3.170



**5.2.2. Sağlık Uygulama ve Araştırma Merkezi (Hastane) 2010-2014 Yılları arası Hizmet verilen Hasta Sayısı**

	<b>2013</b>	<b>2014</b>	<b>2015</b>
<b>Yatan Hasta</b>	20.145	21.496	22.804
<b>Ayaktan Hasta</b>	360.072	390.371	428.122
<b>TOPLAM</b>	<b>380.217</b>	<b>411.867</b>	<b>450.926</b>

**5.2.3. 2015 Yılı Polikliniklerde Muayene Olan Hasta Sayısı**

<b>Poliklinik Adı</b>	<b>2013</b>	<b>2014</b>	<b>2015</b>
<b>Beyin Cerrahi</b>	9.377	8.317	7.857
<b>Cildiye</b>	17.141	19.392	19.055
<b>Çocuk Cerrahi</b>	3.012	3.410	3.088
<b>Çocuk Hastalıkları</b>	13.441	23.525	16.172
<b>Adli Tıp</b>	14.141	1.521	1.556
<b>Enfeksiyon Hastalıkları</b>	3.928	5.800	6.769
<b>Fizik Tedavi ve Rehabilitasyon</b>	14.877	16.715	15.375
<b>Genel Cerrahi</b>	16.958	15.529	13.516
<b>Göğüs Cerrahi</b>	422	701	960
<b>Göğüs Hastalıkları</b>	11.927	11.712	11.979
<b>Göz Hastalıkları</b>	18.356	18.427	16.924
<b>İç Hastalıkları</b>	13.040	15.791	9.404
<b>Gastroenteroloji</b>	7.600	8.063	7.318
<b>Nefroloji</b>	4.155	4.408	5.087
<b>Endokrinoloji</b>	14.447	15.323	12.283
<b>Kadın Hastalıkları ve Doğum</b>	19.086	20.322	20.749
<b>Kalp - Damar Cerrahi</b>	4.865	5.584	3.632
<b>Kardiyoloji</b>	14.326	16.283	18.198
<b>KBB</b>	20.482	19.170	19.455
<b>Nöroloji</b>	14.168	15.208	15.491
<b>Ortopedi</b>	17.155	17.523	18.817
<b>Plastik Cerrahi</b>	6.415	5.994	5.168
<b>Psikiyatri</b>	9.809	13.773	13.658
<b>Üroloji</b>	16.370	13.038	14.090
<b>Anestezi ve Reanimasyon</b>	-	-	-
<b>Acil Servis (erişkin+çocuk)</b>	65.073	83.832	97.064
<b>Diş Polikliniği</b>	-	-	-
<b>Aile Hekimliği Polikliniği</b>	9.501	11.010	9.855
<b>TOPLAM</b>	<b>360.072</b>	<b>390.371</b>	<b>383.520</b>

**5.2.4. Tetkik Sayısı**

Grup	Grup İsmi	2013	2014	2015
<b>Biyokimya</b>	Laboratuvar	1.782.419	2.570.050	2.422.071
<b>Kan Bankası</b>	Kan Bankası	6.880	15.469	19.672
<b>Mikrobiyoloji</b>	Bakteriyoloji-Genetik Moleküler Hematoloji-İmmünoloji Mikrobiyoloji	1.225.676	302.899	361.930
<b>Patoloji</b>	Histopatolojik İncelemeler Özel Patolojik Tetkikler Sitolojik Materyaller	12.412	17.554	18.099
<b>Radyoloji</b>	Bilgisayar Tomografi + Nükleer Tıp Doppler-MR-IVP Mamografi-Röntgen(DIREKT UP)-Ultrason	195.538	200.895	208.377
<b>Nöroloji</b>	EMG-EEG	5.842	3202	2.276

**5.2.5. Servislerde Yatan Hasta Sayısı**

Klinik Adı	2013	2014	2015
<b>Beyin Cerrahi</b>	570	591	567
<b>Cildiye</b>	87	118	185
<b>Çocuk Cerrahi</b>	768	745	688
<b>Çocuk Hastalıkları</b>	1.231	1.411	1.213
<b>Enfeksiyon Hastalıkları</b>	262	351	350
<b>Fizik Tedavi ve Rehabilitasyon</b>	630	719	857
<b>Genel Cerrahi</b>	1.621	1.529	1.346
<b>Göğüs Cerrahi</b>	49	118	156
<b>Göğüs Hastalıkları</b>	1.113	1.182	1.220
<b>Göz Hastalıkları</b>	808	895	831
<b>İç Hastalıkları</b>	1.509	1.499	1.795
<b>Gastroenteroloji</b>	-	24	-
<b>Nefroloji</b>	-	-	-
<b>Kadın Hastalıkları ve Doğum</b>	2.998	2.892	2.969
<b>Kalp - Damar Cerrahi</b>	337	296	198
<b>Kardiyoloji</b>	1.345	1.311	1.408
<b>KBB</b>	958	991	941
<b>Nöroloji</b>	676	773	740
<b>Ortopedi</b>	1.262	1.363	1.155
<b>Plastik Cerrahi</b>	894	880	724
<b>Psikiyatri</b>	168	286	266
<b>Üroloji</b>	1.475	1.156	1.146
<b>Anestezi ve Reanimasyon</b>	286	396	231
<b>Beyin Cerrahi Yoğun Bakım</b>	115	131	171
<b>Dahili Yoğun Bakım</b>	210	210	224
<b>Koroner Yoğun Bakım</b>	589	759	702
<b>Yeni Doğan Yoğun Bakım</b>	184	208	268
<b>Neonatoloji (Yenidoğan)Servisi</b>	354	363	207
<b>Pediyatri Yoğun bakım Ünitesi</b>	291	299	277
<b>TOPLAM</b>	<b>20.790</b>	<b>21.496</b>	<b>20.781</b>

### 5.3. Kültür, Sanat ve Spor Alanındaki Hizmet ve Ürünler

#### 5.3.1. Engelsiz Üniversite Hizmetleri

##### Engelli Öğrenci Bilgileri

<b>Bedensel Engelli</b>	8
<b>Görme Engelli</b>	3
<b>İşitme Engelli</b>	3
<b>Zihinsel Engelli</b>	4
<b>Diğer</b>	1
<b>TOPLAM</b>	<b>19</b>

Engelsiz Üniversite adına birimlerimiz tarafından yapılan bazı faaliyetler fotoğraflarla aşağıda gösterilmektedir.



#### 5.3.2. Öğrenci Toplulukları

2015 Yılında Yeni Kurulan Öğrenci Toplulukları	
1	D.Ü. AHLAKİ DEĞERLER TOPLULUĞU
2	D.Ü. AKADEMİK KARIYER TOPLULUĞU
3	D.Ü. BİSİKLET TOPLULUĞU
4	D.Ü. BURSASPORLULAR TOPLULUĞU
5	D.Ü. DANS TOPLULUĞU
6	D.Ü. GELECEK İÇİN EĞİTİM TOPLULUĞU
7	D.Ü. GENÇ HAREKET FİKİR DÜŞÜNCE VE SANAT TOPLULUĞU
8	D.Ü. GENÇ MÜSİAD TOPLULUĞU
9	D.Ü. GENÇ TIBBİYELİLER TOPLULUĞU
10	D.Ü. GENÇ YEŞİLAY TOPLULUĞU
11	D.Ü. İLAHİYAT SOSYAL FARKINDALIK TOPLULUĞU
12	D.Ü. MEDENİ HAYAT, EĞİTİM VE BİLİM TOPLULUĞU
13	D.Ü. SAHNE SANATLARI VE GEZİ TOPLULUĞU
14	D.Ü. SİGORTACILIK VE SOSYAL GÜVENLİK TOPLULUĞU
15	D.Ü. SOSYAL HİZMET VE TOPLUMSAL DEĞİŞİM TOPLULUĞU
16	D.Ü. SOSYOLOJİK DÜŞÜNCE TOPLULUĞU
17	D.Ü. TARIM VE DOĞA TOPLULUĞU
18	D.Ü. TOPLUM GÖNÜLLÜLERİ TOPLULUĞU
19	D.Ü. ÜNİBJK DÜZCE TOPLULUĞU

<b>2015 Yılı Öncesi Kurulan Aktif Öğrenci Toplulukları</b>	
1	D.Ü. AKADEMİK KOORDİNASYON TOPLULUĞU
2	D.Ü. AKSİYON VE EĞLENCE TOPLULUĞU
3	D.Ü. ARKEOLOJİ TOPLULUĞU
4	D.Ü. BİLGİ ATÖLYESİ TOPLULUĞU
5	D.Ü. ÇAĞDAŞ YAŞAM TOPLULUĞU
6	D.Ü. ÇERKEZ KÜLTÜRÜ VE TARİHİ TOPLULUĞU
7	D.Ü. DAĞCILIK VE KIŞ SPORLARI TOPLULUĞU
8	D.Ü. EDEBİYAT TOPLULUĞU
9	D.Ü. EKONOMİ VE FİNANS TOPLULUĞU
10	D.Ü. ELEKTRİK-ELEKTRONİK MÜHENDİSLİĞİ TOPLULUĞU
11	D.Ü. GENÇ KALİTECİLER TOPLULUĞU
12	D.Ü. GENÇ TEMA TOPLULUĞU
13	D.Ü. GENÇ YERYÜZÜ DOKTORLARI TOPLULUĞU
14	D.Ü. GİRİŞİMCİ ÖĞRENCİ TOPLULUĞU
15	D.Ü. HAVACILIK VE MODEL UÇAK TOPLULUĞU
16	D.Ü. İNSAN HAK VE HÜRRİYETLERİ TOPLULUĞU
17	D.Ü. İZCİ TOPLULUĞU
18	D.Ü. KAFKAS HALK DANSLARI MÜZİKLERİ VE ŞARKILARI TOPLULUĞU
19	D.Ü. KARIYER TOPLULUĞU
20	D.Ü. KRİTİK ANALİTİK DÜŞÜNME TOPLULUĞU
21	D.Ü. KÜLTÜR TOPLULUĞU
22	D.Ü. LİDERLİK TOPLULUĞU
23	D.Ü. LOJİSTİK VE DIŞ TİCARET TOPLULUĞU
24	D.Ü. MEDYA TOPLULUĞU
25	D.Ü. MEKATRONİK TEKNOLOJİLERİ TOPLULUĞU
26	D.Ü. MÜNAZARA TOPLULUĞU
27	D.Ü. MÜZİK TOPLULUĞU
28	D.Ü. NEY VE TASAVVUFİ DÜŞÜNCE TOPLULUĞU
29	D.Ü. PEYZAJ MİMARLIĞI ÖĞRENCİ TOPLULUĞU
30	D.Ü. POLİMER TEKNOLOJİLERİ TOPLULUĞU
31	D.Ü. PSİKOLOJİK DANIŞMA VE REHBERLİK TOPLULUĞU
32	D.Ü. RADYO, SİNEMA VE TELEVİZYON TOPLULUĞU
33	D.Ü. ROBOT TOPLULUĞU
34	D.Ü. ROCK TOPLULUĞU
35	D.Ü. SAĞLIK YÖNETİMİ TOPLULUĞU
36	D.Ü. SANAT VE BİLİM TOPLULUĞU
37	D.Ü. TARİH TOPLULUĞU
38	D.Ü. TIBBİ ARAŞTIRMA VE BİLİM TOPLULUĞU
39	D.Ü. TİYATRO TOPLULUĞU
40	D.Ü. TOPLUMSAL DÜŞÜNCE VE SOSYAL ARAŞTIRMA TOPLULUĞU
41	D.Ü. TRABZONSPORLULAR TOPLULUĞU
42	D.Ü. TURİZM ARAŞTIRMALARI TOPLULUĞU
43	D.Ü. TÜRK HALK KÜLTÜRÜNÜ YAŞATMA VE TANITMA TOPLULUĞU
44	D.Ü. TÜRK TIP ÖĞRENCİLERİ ULUSLARARASI KOMİTESİ TOPLULUĞU
45	D.Ü. ULUSLARARASI ÖĞRENCİ TOPLULUĞU
46	D.Ü. YÖNETİM-BİLİŞİM SİSTEMLERİ TOPLULUĞU

### 5.3.3. Spor Hizmetleri

	<b>Kız</b>	<b>Erkek</b>	<b>Toplam</b>
Katılan Spor Dalı Sayısı	8	12	20
Müsabakalara Katılan Kişi Sayısı	61	140	201
Kazanılan Madalya Sayısı	11	26	37
<b>TOPLAM</b>	<b>80</b>	<b>178</b>	<b>258</b>

### 2015 Yılı Spor Müsabakalarından Alınan Dereceler

<b>Turnuva</b>	<b>Dereceler</b>
Karate (Karışık)	Türkiye 3.lüğü
Voleybol Erkek Takımı	1.Lig 1.liği
Bilek Güreşi Takımı	1.lik (Türkiye Şampiyonluğu)
Futsal Bayan Takımı	2.lik
Futsal Erkek Takımı	2.lik
Muay Thai Takımı	Türkiye 2.liği
Voleybol Bayan Takımı	3.lük

### 2015 Yılında Yüzme Havuzundan Yararlanan Kişi Sayısı

<b>Yüzme Havuzu</b>	<b>Toplam</b>
Personel	2.104
Öğrenci	13.193
Misafir	4.559
<b>TOPLAM</b>	<b>19.856</b>

### 5.4. Sosyal Alandaki Ürün ve Hizmetler

#### 5.4.1. Kısmi Zamanlı Çalışan Öğrenci Sayısı ve Haftalık Çalışma Saati

Kısmi Zamanlı Çalışan Öğrenci Sayısı	<b>55</b>
Haftalık Çalışma Saati	<b>15</b>

#### 5.4.2. 2015 Yılında Öğrencilere Verilen Ücretsiz Yemek Hizmeti

	<b>Sayı</b>
<b>Öğrenci Sayısı</b>	239
<b>Yemek Sayısı</b>	14.027

#### 5.4.3. 2015 Yılında Personel ve Öğrencilere Verilen Yemek Hizmeti

	<b>Sayı</b>
<b>Öğrenci</b>	359.564
<b>Personel</b>	24.913

#### 5.4.4. Sağlık Kültür ve Spor Daire Başkanlığı Öğrenci Toplulukları Desteği

<b>S.No</b>	<b>Topluluk Adı</b>	<b>Destek Tutarı</b>
<b>1</b>	Girişimcilik Topluluğu	43.314,40 TL
<b>2</b>	Rock Topluluğu	885,00 TL
<b>3</b>	Dağcılık Topluluğu	1.970,00 TL
<b>4</b>	Tema Topluluğu	520,00 TL
<b>5</b>	Tiyatro Topluluğu	17.617,40 TL
<b>6</b>	Robot Topluluğu	7.740,71 TL
<b>7</b>	Diğer Topluluklar	85,595,50 TL

## 5.5. Kütüphane Hizmetleri

## Yıllara Göre Kitap Sayısı

	2013	2014	2015
<b>Yıllara Göre Basılı Kitap sayısı</b>	25.646	30.525	35.000
<b>Not:</b> Tablodaki bilgiler Kütüphane Otomasyon Programına tüm işlemleri (Kataloglama ve sınıflama, etiketleme vs.) tamamlanmış kullanıcının kullanımına hazır basılı yayın sayılarını ifade eder.			

Kütüphane kaynakları olarak basılı kitap sayısında bir önceki yıla göre % 15'lik artış olmuştur.

	2014	2015
<b>Elektronik Kitap Yayın sayısı (Satın alma)</b>	1.650	1.650
<b>Not:</b> Tablodaki bilgiler Springer yayınevini'nin' Bilgisayar Mühendisliği ve Tıp Elektronik kitaplarını' kapsamaktadır.2015 yılı içerisinde e-kitap satın alımı yapılmamış olup ihtiyaçlar 2 ekitap veritabanı aboneliği gerçekleştirilerek yapılmıştır.		

Kütüphane kaynakları olarak elektronik kitap sayısında bir önceki yıldaki sayı ile 2014 yılındaki sayı aynıdır.

	2013	2014	2015
<b>Elektronik Kitap Yayın sayısı (Yıllık abonelik)</b>	100.000	120.000	240.000

Kütüphane kaynakları olarak (yıllık abonelik) e-kitap yayın sayısında bir önceki yıla göre % 100'lük artış olmuştur.

	2013	2014	2015
<b>Elektronik Veritabanı sayısı (Satın alma, Yıllık abonelik)</b>	11	11	15
<b>TÜBİTAK-ULAKBİM Abone Veritabanı sayısı (Ücretsiz)</b>	9	10	11

Elektronik (ücretli) veri tabanı sayımız bir önceki yıla göre artmıştır.

Elektronik (ücretsiz) veri tabanı sayımız bir önceki yıldaki sayıya göreyaklaşık % 4'lük artış olmuştur.



2015 Yılı Elektronik Yayın Sayılara aşağıda sıralanmıştır.

2015 YILI ABONE VERİTABANLARI		
NO	Veri tabanı adı	Erişim Adresi ve Kısa Bilgi
1	Uptodate veritabanı	<a href="http://www.uptodate.com/online">www.uptodate.com/online</a>
2	EBSCO Discovery Service	<a href="http://ehis.ebscohost.com/eds/search/basic?sid=28d15bf3-2ff6-4fa6-a121-1ad65d236d14%40sessionmgr4004&amp;vid=1&amp;hid=4205">http://ehis.ebscohost.com/eds/search/basic?sid=28d15bf3-2ff6-4fa6-a121-1ad65d236d14%40sessionmgr4004&amp;vid=1&amp;hid=4205</a>
3	Wiley Veritabanı	<a href="http://www3.interscience.wiley.com/cgi-bin/home?CRETRY=1&amp;SRETRY=0">http://www3.interscience.wiley.com/cgi-bin/home?CRETRY=1&amp;SRETRY=0</a>
4	Ebrary	<a href="http://site.ebrary.com/lib/duzce">http://site.ebrary.com/lib/duzce</a>
5	Proquest Hospital collection	<a href="http://search.proquest.com/hospital">http://search.proquest.com/hospital</a>
6	Proquest Tez veri tabanı	<a href="http://search.proquest.com/pqdtglobal">http://search.proquest.com/pqdtglobal</a>
7	Proquest Central veri tabanı	<a href="http://search.proquest.com/pqcentral">http://search.proquest.com/pqcentral</a> Dergi listesi: <a href="http://search.proquest.com/pqcentral/publicationbrowse">http://search.proquest.com/pqcentral/publicationbrowse</a>
8	Cochrane Library	<a href="http://www.thecochranelibrary.com">www.thecochranelibrary.com</a>
9	HiperKitap	<a href="http://search.ebscohost.com/login.aspx?authype=ip,uid&amp;profile=ehost&amp;defaultdb=e011xww">http://search.ebscohost.com/login.aspx?authype=ip,uid&amp;profile=ehost&amp;defaultdb=e011xww</a>
10	Applied Science & Technology Source	Dergi Listesi: <a href="http://www.ebscohost.com/titleLists/aci-coverage.xls">http://www.ebscohost.com/titleLists/aci-coverage.xls</a> Erişim Adresi: <a href="http://search.ebscohost.com/login.aspx?authype=ip,uid&amp;profile=ehost&amp;defaultdb=aci">http://search.ebscohost.com/login.aspx?authype=ip,uid&amp;profile=ehost&amp;defaultdb=aci</a>
11	EBSCO eBook Academic Collection	<a href="http://search.ebscohost.com/login.aspx?authype=ip,uid&amp;profile=ehost&amp;defaultdb=e000xww">http://search.ebscohost.com/login.aspx?authype=ip,uid&amp;profile=ehost&amp;defaultdb=e000xww</a>
12	SPORTDiscus with Full Text	Erişim Adresi: <a href="http://search.ebscohost.com/login.aspx?authype=ip,uid&amp;profile=ehost&amp;defaultdb=s3h">http://search.ebscohost.com/login.aspx?authype=ip,uid&amp;profile=ehost&amp;defaultdb=s3h</a> Dergi Listesi: <a href="http://www.ebscohost.com/titleLists/s4h-coverage.xls">http://www.ebscohost.com/titleLists/s4h-coverage.xls</a>
13	Lebib Yalkın Mevzuat Bilgi Bankası	<a href="http://www.lebibyalkin.com.tr/ankos/Q76661/Q76661.asp">http://www.lebibyalkin.com.tr/ankos/Q76661/Q76661.asp</a>
14	Endnote ve Endnote Veri tabanı için faydalı linkler	<a href="http://kutuphane.duzce.edu.tr/2852-sayfa-endnote">http://kutuphane.duzce.edu.tr/2852-sayfa-endnote</a> EndNote Hakkında Ayrıntılı Bilgi : <a href="http://www.researchsoftware.com/eninfotr">www.researchsoftware.com/eninfotr</a>
15	Turnitin	<a href="http://turnitin.com/">http://turnitin.com/</a>

### Kütüphane Üye Sayısı ve Ödünç Verme Hizmetleri

	2013	2014	2015
<b>Toplam Kullanıcı Sayısı</b>	16.112	20.975	23.690

Not: Tablodaki veriler ayrıntıları aşağıda belirtilmektedir.

Kütüphaneden faydalanan sayısı bir önceki yıla göre % 12 oranında artış göstermiştir.

Kayıtlı kullanıcı	Kayıtlı kullanıcı sayısı	Ödünç verilen kitap sayısı
<b>Akademik</b>	230	788
<b>İdari Personel</b>	260	565
<b>Öğrenci</b>	23.200	11.255
<b>TOPLAM</b>	23.690	12.608

Not: Tablodaki veriler 01 Ocak-31 Aralık 2015 tarihleri arasındaki kütüphane kullanıcı sayısı ve Ödünç Verilen Kitap Sayılarını ifade eder.

Kütüphaneden akademik personele verilen ödünç sayısında bir önceki yıla göre % 170 Kütüphaneden idari personele verilen ödünç sayısında bir önceki yıla göre % 116 artış olmuştur. Kütüphaneden öğrencilere verilen ödünç sayısında bir önceki yıla göre % 7oranında artma olmuştur.

### Sürelî Yayınlar Servisi

Üniversitemizde eğitim ve öğretimi destekleyecek, bilimsel araştırmalarda yardımcı olacak süreli yayınları belirleyecek çalışmalar yaparak, sağlanmasına yardımcı olmak, ayrıca Kütüphanemizce abone olunan süreli yayınlara ilişkin tüm bilgilerin bilgisayar ortamına aktarılarak kullanıcılarla bağlantıyı gerçekleştirmek için gerekli duyurular, süreli yayınlara ilişkin gerekli arşivleme çalışmaları yapmaktadır.

### Sürelî Yayınlar Koleksiyonu

	2013	2014	2015
<b>Satın Alınan Sürelî Yayın Sayısı</b>	30	30	<b>30</b>
<b>Bağış Olarak Gelen Sürelî Yayın Sayısı</b>	260	280	<b>320</b>
<b>Toplam</b>	<b>290</b>	<b>310</b>	<b>350</b>

NOT : 350 Adet Sürelî yayın yaklaşık 4500 sayı dergiyi içermektedir.

	2013	2014	2015
<b>e-dergi sayısı</b>	87.000	105.000	125.000

	2013	2014	2015
<b>Kiitapdışı Materyaller (DVD / CD-ROM vs. )</b>	110	130	130
<b>Toplam</b>	<b>110</b>	<b>130</b>	<b>130</b>

Sürelî yayın koleksiyonu abone basılı dergiler ile Kamu kurum kuruluşları, sivil toplum kuruluşları ve Derneklerin bağış ve dağıtım amacıyla gönderdiği yayınlardır. Her yılın sonunda eksiksiz gelen yayın sayıları ciltlenerek kütüphane envanterindeki yerini almaktadır. E-dergiler ise yıllık abone olduğumuz ve TÜBİTAK-ULAKBİM tarafından üniversitelere sağlanan kaynakları ifade etmektedir. Kitap dışı materyaller bölümü kütüphane kaynakları arasında sayıları değildir. Mevcut materyaller kitap ekleri DVD ve CD-ROM' larından oluşmaktadır.

## 5.6. Hukuki Hizmetler

### Soruşturmalar

<b>Soruşturmalar</b>	2014	2015
Ceza Soruşturmaları	9	6
Disiplin Soruşturmaları	23	16
Devam Eden Soruşturmalar	20	11
Sonuçlanan Soruşturmalar	12	11

### Davalar

<b>Üniversitenin taraf olduğu Dava Dosyaları</b>	2014	2015
Açılan Davalar	100	88
Devam Eden Davalar	100	68
Sona Eren Davalar	-	20

## 5.7. İdari ve Mali Hizmetler ve Ürünleri

### 5.7.1. Mali Hizmetler

#### Mali Hizmetler

Üniversitemiz Strateji Geliştirme Daire Başkanlığı 5018 sayılı Kanun ile 5436 sayılı Kanun gereğince kurulmuş olup, 2015 yılında 5018 sayılı Kanun ile ikincil ve üçüncül mevzuatları çerçevesinde aşağıda belirtilen mali hizmetlere ilişkin işlemleri yürütmüştür.

#### Üniversitemizin 2016-2018 Dönemi Bütçesinin Hazırlanması

2015 yılında bütçe hazırlama ile ilgili yasal sürecin başlamasıyla, orta vadeli program, orta vadeli mali plan, bütçe çağrısı ve eki bütçe hazırlama rehberi, yatırım genelgesi ve eki yatırım programı hazırlama rehberinde belirtilen genel ilkeler, standartlar, hesaplama yöntemleri, politikalar ile bunlara ilişkin olarak kullanılacak cetveller, tablolar, diğer bilgi ve açıklamalar doğrultusunda Üniversitemizin kurum düzeyinde bütçe hazırlama çalışmaları yapılmış ve e-bütçe sisteminden Maliye Bakanlığına gönderilmiştir. Ayrıca döneme ilişkin yatırım bütçe teklifimiz de Kalkınma Bakanlığına iletilmiştir.

06.08.2015 tarihinde Maliye Bakanlığı ve 07.08.2015 tarihinde Kalkınma Bakanlığı uzmanları ile Üniversitemizin yetkilileri arasında yapılan 2016 yılı cari ve yatırım bütçe görüşmeleri sonucunda gelir ve gider tekliflerimize son şekli verilmiştir. 13.10.2015 tarihinde Bakan imzasına sunulan bütçemiz de tasarı aşamasına gelmiştir. Ancak Maliye Bakanlığınca 16 Ekim 2015 tarihinde TBMM sunulan 2016 yılı Merkezi Yönetim Bütçe Kanunu Tasarısının, Milletvekili Genel Seçimleri nedeniyle kanunlaşması mümkün olamamıştır. Bu sebeple 6654 sayılı 2016 yılı Merkezi Yönetim Geçici Bütçe Kanunu 23.12.2015 tarih ve 29571 sayılı Resmi Gazetede yayımlanarak 01.01.2016 tarihinden itibaren üç ay süre ile yürürlüğe girmiştir.

#### 2015 Yılı Merkezi Yönetim Bütçe Kanununun Uygulanmasına İlişkin İşlemler

5018 sayılı Kamu Mali Yönetimi ve Kontrol Kanunu ve Bütçe Hazırlama Rehberi uyarınca, Kurumsal Düzeyde hazırlanan ve Kanunlaşan Üniversitemizin 2015 yılı bütçesi; "*Yükseköğretim Kurumlarının Bütçe Ödeneklerinin Birimlere Dağılımı, Ödenek Gönderme Belgesine Bağlanması ve Kullanılmasına İlişkin Usul ve Esaslar*" uyarınca birimlere dağılımı yapılmıştır. Daha sonra Bütçe Uygulama Tebliği gereği Ayrıntılı Finansman Programının hazırlanması ve vize edilmek üzere Maliye Bakanlığı Bütçe ve Mali Kontrol Genel Müdürlüğüne gönderilmesi, vize işleminden sonra ödeneklerin üçer aylık dönemler itibarı ile serbest bırakılması, ödenek aktarma-ekleme işlemleri, öz gelir takibi ve gelir fazlası ödenek kaydı işlemleri yapılmıştır.

#### Yatırım Değerlendirme Raporlarının Hazırlanması

5018 sayılı Kamu Mali Yönetimi ve Kontrol Kanununun 25. maddesi uyarınca hazırlanan, Üniversitemizin 2014 Yılı Yatırım İzleme ve Değerlendirme Raporu, Sayıştay Başkanlığına, Maliye Bakanlığına, Kalkınma Bakanlığına ve Yükseköğretim Kurulu Başkanlığına gönderilmiştir. Ayrıca [www.strateji.duzce.edu.tr](http://www.strateji.duzce.edu.tr) web adresinde de yayımlanarak kamuoyunun bilgisine sunulmuştur.

#### 2015 Yılı Merkezi Yönetim Bütçe Uygulama Sonuçları

Üniversitenin 2015 yılına ait gelir ve gider gerçekleştirmelerine ilişkin bilgilere III-A bölümde detaylı olarak yer verilmiş olup, bütçe gerçekleştirmeleri ayrıca [www.strateji.duzce.edu.tr](http://www.strateji.duzce.edu.tr) adresinde üçer aylık dönemler halinde yayımlanarak kamuoyunun bilgisine sunulmaktadır.

**2015 yılı Kurumsal Mali Durum ve Beklentiler Raporunun Düzenlenmesi**

Üniversitemizin 2015 yılı bütçesinin ilk altı aylık uygulama sonuçları, ikinci altı aya ilişkin beklentiler ve hedefler ile faaliyetlerimizi kapsayan 2015 yılı Kurumsal Mali Durum ve Beklentiler Raporu düzenlenerek 5018 sayılı Kanunun 30.maddesine istinaden Temmuz-2015 ayında [www.strateji.duzce.edu.tr](http://www.strateji.duzce.edu.tr) web adresi aracılığı ile kamuoyuna açıklanmıştır. Ayrıca mevzuat gereği Maliye Bakanlığına da gönderilmiştir.

**Muhasebe, Kesin Hesap ve Raporlama Faaliyetleri****Muhasebe Kayıt ve İşlemleri**

2015 yılında, gelirlerin ve alacakların tahsili, giderlerin hak sahiplerine ödenmesi, emanet işlemleri ve mahsup işlemleri ile diğer mali işlemlerin kayıt altına alınması ve raporlanması gibi muhasebe hizmetleri; 5018 sayılı Kamu Mali Yönetimi ve Kontrol Kanunu, 2015 yılı Merkezi Yönetim Bütçe Kanunu, Muhasebe Yetkililerinin Eğitimi Sertifika Verilmesi ile Çalışma Usul ve Esasları Hakkında Yönetmelik, Genel Yönetim Muhasebe Yönetmeliği, Muhasebe Yetkilisi Mutemetlerinin Görevlendirilmeleri, Yetkileri, Denetimi ve Çalışma Usul ve Esasları Hakkında Yönetmelik, Kamu Zararlarının Tahsiline İlişkin Usul ve Esaslar Hakkında Yönetmelik, Ön Ödeme Usul ve Esasları Hakkında Yönetmelik, Merkezi Yönetim Harcama Belgeleri Yönetmeliği, Taşınır Mal Yönetmeliği, Strateji Geliştirme Daire Başkanlıklarının Çalışma Usul ve Esasları Hakkında Yönetmelik ve diğer ilgili mevzuat hükümleri çerçevesinde yürütülmüştür.

**Yılları Göre Muhasebe Kayıtları**

	<b>2013</b>	<b>2014</b>	<b>2015</b>
<b>Yevmiye Sayısı</b>	12.064	14.183	14.794

**Bütçe Kesin Hesabının Hazırlanması**

5018 Sayılı Kamu Mali Yönetimi ve Kontrol Kanununun 42. maddesi uyarınca 2015 yılında, Üniversitemizin 2014 yılı Kesin Hesap Raporu düzenlenerek T.B.M.M., Sayıştay Başkanlığı, Maliye Bakanlığı ve Yükseköğretim Kurulu Başkanlığına gönderilmiştir.

**Taşınır Mal Yönetmeliğine İlişkin İşlemler**

Üniversitemizin taşınırlarına ilişkin muhasebe işlemleri; 5018 Sayılı Kamu Yönetimi ve Kontrol Kanununun 44. maddesi uyarınca 18.1.2007 tarih ve 26407 sayılı Resmi Gazetede yayımlanan "Taşınır Mal Yönetmeliği" hükümleri çerçevesinde gerçekleştirilmiştir.

**Yönetim Dönemi Hesabı**

2015 Yılı Mart ayında, Üniversitemizin 2014 mali yılı Yönetim Dönemi Hesabı düzenlenerek Sayıştay Başkanlığı Kesin Hesap Grup Şefliğine ve Genel Yazı İşleri Müdürlüğüne gönderilmiştir.

**Gelirlerin tahakkuku ile gelir ve alacakların takip işlemleri**

Üniversitemizin öğrenci harçları, taşınır-taşınmaz kiralalamaları, hazine yardımı ve muhtelif diğer gelirlerine ilişkin işlemler, 5018 sayılı Kanunun 61 inci maddesine dayanılarak Maliye Bakanlığınca hazırlanan ve 31.12.2005 tarihli ve 26040 sayılı 3.Mükerrer Resmi Gazete yayımlanan "*Muhasebe*

*Yetkilisi Mutemetlerinin Görevlendirilmeleri, Yetkileri, Denetimi ve Çalışma Usul ve Esasları Hakkında Yönetmelik*' ve diğer ilgili mevzuat hükümleri çerçevesinde yürütülmüştür.

Ayrıca birimlerce tarh ve tahakkuku yapılan muhtelif kamu alacaklarına ilişkin işlemler de mevzuatına uygun olarak yapılmıştır.

### **Stratejik Planlama İle İlgili Çalışmalar**

Üniversitemiz 2015-2019 dönemi Stratejik Planı Hazırlanarak Ocak-2015 itibarı ile hayata geçmiş olup, Stratejik Planımızın performans göstergelerinin takibi altı aylık ve yıllık olarak yapılmaktadır.

### **İdare Faaliyet Raporunun Hazırlanması**

5018 sayılı Kanununun 41 inci maddesi ile "*Kamu İdarelerince Hazırlanacak Faaliyet Raporları Hakkında Yönetmelik*" hükümleri çerçevesinde 2015 yılında, Üniversitemizin 2014 yılı İdare Faaliyet Raporu hazırlanarak Sayıştay Başkanlığına, Maliye Bakanlığına ve Yükseköğretim Kurulu Başkanlığına gönderilmiştir. Ayrıca [www.duzce.edu.tr](http://www.duzce.edu.tr) web adresimizden kamuoyunun bilgisine sunulmuştur.

### **Personel Maaş Ödemeleri**

Üniversitemizin 39 harcama biriminde görevli akademik ve idari personelin maaş ödemeleri Maliye Bakanlığı Muhasebat Genel Müdürlüğünün Say2000i ile Kamu Harcama ve Muhasebe Bilişim Sistemi üzerinden yapılmaktadır.

### **2015 Yılı İç Kontrol Faaliyetleri**

Kamu kaynaklarının etkili, ekonomik ve verimli bir şekilde elde edilmesini, kullanılmasını, varlık ve kaynakların korunmasını, kayıtların doğru ve tam olarak tutulmasını, mali bilgi ve yönetim bilgisinin zamanında ve güvenilir olarak üretilmesini amaçlayan iç kontrol sisteminin geliştirilmesine yönelik çalışmalar, ilgili mevzuat hükümleri çerçevesinde yürütülmüştür.

### **2015 Yılı Ön Mali Kontrol Faaliyetleri**

Üniversitemizde ön mali kontrol faaliyetleri, 5018 sayılı Kamu Mali Yönetimi ve Kontrol Kanunu ile Maliye Bakanlığı tarafından yayımlanan "*İç Kontrol ve Ön Mali Kontrole İlişkin Usul ve Esaslar*" ve Düzce Üniversitesi Ön Mali Kontrol İşlemleri Yönergesi çerçevesinde yürütülmüştür. Buna göre;

Maliye Bakanlığı tarafından yayımlanan İç Kontrol ve Ön Mali Kontrole İlişkin Usul ve Esaslar Usul ve Esasların 17. Maddesinde; belirtilen taahhüt evrakı ve sözleşme tasarılarından tutarı mal ve hizmet alımları için bir milyon Türk Lirasını, yapım işleri için üç milyon Türk Lirasını aşanların kontrole tabi olacağı hükmü yer almaktadır. Üniversitemizin Ön Mali Kontrol İşlemleri Yönergesiyle taahhüt evrakı ve sözleşme tasarılarından mal ve hizmet alımları için tutarı bir milyon Türk Lirasını, yapım işleri için tutarı üç milyon Türk Lirasını aşanlar için ihalesi yapılan yemek, temizlik ve özel güvenlik hizmet alımları ile yapım işlerinin ihale dosyaları ve ödeme emri belgelerinin ön mali kontrolü yapılmıştır.

Usul ve Esasların 20, 24 ve 25 inci maddeleri ile Yönergemizin 13, 14, 16 ve 17 inci maddeleri gereği kadro dağılım cetvelleri, yan ödeme cetvelleri, sözleşmeli personel sayı ve sözleşmeleri de ön mali kontrole tabi tutulmuştur.

2015 yılında ön mali kontrol sonucu uygun görüş verilmeyen ihale dosyası bulunmamaktadır.

	<b>2013</b>	<b>2014</b>	<b>2015</b>
<b>İhale İşlem Dosya Sayısı</b>	20	33	3
<b>Diğer İşlem Dosya Sayısı</b>	73	58	28
<b>Uygun Görülenlerin Sayısı</b>	93	91	31
<b>Uygun Görülmeyenlerin Sayısı</b>	-	-	-

#### **5.7.2. 2015 Yılında Personel Taşıma Hizmet Alımı**

Üniversitemiz Konuralp Yerleşkesinin Düzce'ye uzaklığı yaklaşık 10 km. ve Kalıcı Konutlara 15 km. dir. Personelimizin ulaşımını sağlamak amacıyla 2015 yılında 9 araçla 280.269,70 TL bedelle Personel Taşıma Hizmeti ihalesi gerçekleştirilmiştir. Ayrıca Akçakoca Yerleşkesinde 1 araçla 15.744,68 TL Taşıma Hizmet Alımı gerçekleştirilmiştir.

#### **5.7.3. 2015 Yılında Temizlik Hizmeti Alımı**

Üniversitemiz Konuralp Yerleşkesi ile bağlı yerleşkelerinin açık ve kapalı alanlardaki temizlik hizmetinin sağlanması için 4734 sayılı Kamu İhale Kanunu kapsamında 2015 yılında 112 kişilik Malzemesiz Genel Temizlik Hizmeti satın alımı gerçekleştirilmiştir. 2015 yıl sonu toplam maliyeti 2.966.828,98 TL olmuştur.

#### **5.7.4. 2015 Yılında Güvenlik Hizmeti Alımı**

Üniversitemiz ve bağlı yerleşkelerinin güvenliğinin sağlanması için 5188 sayılı Özel Güvenlik Hizmetlerine Dair Kanun gereği ve 4734 sayılı Kamu İhale Kanunu kapsamında 2015 yılında 92 kişilik Güvenlik Hizmet Alımı gerçekleştirilmiştir. 2015 yıl sonu toplam maliyeti 2.548.197,00 TL olmuştur.

#### **5.7.5. 2015 Yılında Yardımcı Teknik Personel Hizmeti Alımı**

Üniversitemiz Konuralp Yerleşkesinin açık ve kapalı alanlardaki teknik işlerin sağlanması amacıyla 4734 sayılı Kamu İhale Kanunu kapsamında yardımcı teknik personel hizmeti alımı yapılmış ve 2015 yıl sonu toplam maliyeti 1.265.177,38 TL olarak gerçekleştirilmiştir.

#### **5.7.6. 2015 Yılında Açık İhale Usulü İle Yapılan Mal Alımları**

<b>2015 Yılında Açık İhale Usulü İle Yapılan Mal Alımları</b>	<b>Maliyet (TL)</b>
500 Kullanıcı MS CAMPÜS Lisansı Alımı	84.724,00
Resmi ve Kiralık Araçlar için Akaryakıt Alımı(İdari ve Mali İşler Daire Başkanlığı)	160.029,90
DMO kapsamında Üniversitemiz Beden Eğitimi ve Spor Yüksekokulu için 41 Kalem Spor Malzemesi Alımı	87.165,00
DMO'dan yapılan 42 Kalem Laboratuvar Malzemesi Alımı kapsamında CNC Torna Tezgahı Alımı	318.384,00
DMO'dan yapılan 55 kalem Laboratuvar Malzemesi Alımı kapsamında BERNOULLİ DENEYİ EĞİTİM SETİ, AKIŞ ÖLÇME EĞİTİM SETİ, REYNOLDS DENEY SETİ Alımı	32.450,00
Kep ve Cübbe Alımı (Sağlık, Kültür ve Spor Daire Başkanlığı)	48.600,00
Akaryakıt Alımı (Sağlık, Kültür ve Spor Daire Başkanlığı)	37.800,00
Biyomedikal Cihaz Analizör Alımı	178.835,00



**5.7.7. 2015 Yılında Açık İhale Usulü İle Yapılan Hizmet Alımları**

<b>2015 Yılında Açık İhale Usulü İle Yapılan Hizmet Alımları</b>	<b>Maliyet (TL)</b>
Personel Taşımacılık Hizmet Alımları (10 Araçlı)	296.014,38
Araç Kiralama Hizmet Alımı (6 Araçlı)	212.319,75
Genel Temizlik Hizmet Alımı (112 kişi)	2.966.828,98
Santral Operatörü Hizmet Alımı (3 Kişi)	75.945,52
Özel Güvenlik Hizmet Alımı (92 kişi)	2.548.197,00
Elektronik Haberleşme Hizmet Alımı	599,06
Elektrik Enerjisi Hizmet Alımı(İdari ve Mali İşler Daire Başkanlığı- 5 Aylık)	1.555.671,71
Yemek Hizmeti Alımı(18.05.2015-05.02.2016 tarihleri arası)	1.404.000,00
Yardımcı Teknik Personel Hizmet Alımı	1.265.177,38

**5.7.8. 2015 Yılında Açık İhale Usulü İle Yapılan Yapım İşleri**

<b>2015 Yılında Açık İhale Usulü İle Yapılan Hizmet Alımları</b>	<b>Maliyet (TL) Sözleşme Bedeli KDV Hariç</b>
Düzce Üniversitesi Yerleşke içinde Yer Alan Şev Alanlarının Düzenlenme Alt Yapı işi	2.085.056,00
Hakime Erciyas Yabancı Diller Yüksekokulu Binası Asansör İmalatı Yapım işi	144.800,00
2015 Yılı Bakım Onarım Tadilat İşleri	607.365,00
Otopark Çelik Konstrüksiyon İle Kapatılması ve Ulaştırma Ofis Binası Yapım İşi	1.290.000,00
Mevcut 16 Adet Asansörün TSE'ce İnceletilip Onay Etiketinin Alınması İşi	76.450,00
Mevcut Tribün Binasının Boyanması ve Üzerinin Çelik Konstrüksiyon İle Kapatılması Yapım İşleri	1.689.000,00
Gölyaka Meslek Yüksekokulu ve Düzce Meslek Yüksekokulu Alçak Gerilim Elektrik İmalatları Yapım İşleri	130.000,00

\*Tabloda belirtilen rakamlar İhale Sözleşme Bedeli olup yıl içerisinde ihaleler ile ilgili harcamalar III-A Bütçe Bilgiler kısmında Sermaye Giderleri kısmında belirtilmektedir

**5.7.9. 2015 Yılında Pazarlık Usulü İle Yapılan Yapım İşleri**

<b>2015 Yılında Pazarlık Usulü İle Yapılan Hizmet Alımları</b>	<b>Maliyet (TL)</b>
Yemek Hizmeti Alımı (01.01.2015-06.02.2015)	148.960,00
Yemek Hizmeti Alımı (10.02.2015-10.04.2015)	638.400,00
Yemek Hizmeti Alımı (13.04.2015-15.05.2015)	372.400,00
Asansörlerin Yıllık Uygunluğunun Alınması ve Hidrolik Asansörlerin Revizyon işi	143.960,00

**5.8. Ulusal ve Uluslararası İlişkiler Alanındaki Ürün ve Hizmetler**

**5.8.1. Erasmus Programı**

**Erasmus Programı Kapsamında Ülkelere Göre İkili Anlaşmaları**

<b>1</b>	UTP UNIVERSITY OF SCIENCE AND TECHNOLOGY
<b>2</b>	JAGIELLONIAN UNIVERSITY
<b>3</b>	GDANSK UNIVERSITY OF TECHNOLOGY
<b>4</b>	LODZ UNIVERSITY OF TECHNOLOGY
<b>5</b>	UNIVERSITY OF WARSAW
<b>6</b>	WARSAW UNIVERSITY OF LIFE SCIENCE-SGGW
<b>7</b>	UNIVERSITY OF ECONOMY IN BYDGOSZCZ
<b>8</b>	UNIwersytet RZESZOWSKI

<b>9</b>	UNIVERSITY OF RUSE
<b>10</b>	VILNIUS ACADEMY OF ARTS
<b>11</b>	UTENA UNIVERSTY OF APPLIED SCIENCES
<b>12</b>	SIAULIAI STATE COLLAGE
<b>13</b>	VENTSPILS UNIVERSITY COLLEGE
<b>14</b>	REZEKNES AUGSTSKOLA
<b>15</b>	UNIVERSIDAD DE ZARAGOZA
<b>16</b>	UNIVERSIDAD DE MALAGA

17	SZEGEDI TUDOMANYEGYETEM- UNIVERSITY OF SZEGED
18	UNIVERSITY DE STRASBOURG
19	UNIVERSITY OF EASTERN FINLAND
20	UNIVERSITY OF PRIMORSKA
21	CZECH UNIVERSITY OF LIFE SCIENCES PRAGUE
22	UNIVERSITY OF SOUTH BOHEMIA IN CESKE BUDEJOVICE
23	UNIVERSITY OF DUBROVNIK
24	UNIVERSITY OF ZAGREB
25	UNIVERSIDADE DE AVERIO
26	POLYTECHNIC INSTITUTE OF COIMBRA
27	MEDICAL UNIVERSITY – PLOVDIV

28	UNIVERSITY OF EXTREMADURA
29	UNIVERSIDAD DE ALMERIA
30	UNIVERSIDAD DE SEVILLA
31	UNIVERSIDAD DE JAEN
32	UNIVERSIDAD DE OVIEDO
33	BABEŞ-BOLYAI UNIVERSITY
34	TRANSILVANIA UNIVERSITY OF BRASOV
35	UNIVERSITATEA STEFAN CEL MARE SUCEAVA
36	TEHNOLOGIKO EKPAIDEUTIKO IDRIMA
37	L'UNIVERSITA DI FOGGIA
38	CONSTANTINE THE PHILOSOPHER UNIVERSITY IN NITRA

#### Erasmus Programı Kapsamında Öğrenci ve Personel Hareketliliği

	Giden Öğrenci Sayısı	Gelen Öğrenci Sayısı	Giden Personel Sayısı	Gelen Personel Sayısı
2013-2014 Dönemi	57	2	45	15
2014-2015 Dönemi	27	1	0	0
2015-2016 Dönemi	12	2	0	0

#### 5.8.2. Farabi Programı

#### Farabi Programı Kapsamında Yıllara Göre Öğrenci Hareketliliği

	Giden Öğrenci Sayısı	Gelen Öğrenci Sayısı
2013-2014 Dönemi	13	4
2014-2015 Dönemi	26	6
2015-2016 Dönemi	18	7

#### Farabi Programı Kapsamında İkili Anlaşma Yapılan Üniversiteler

1	ABANT İZZET BAYSAL ÜNİVERSİTESİ
2	ADNAN MENDERES ÜNİVERSİTESİ
3	AFYON KOCATEPE ÜNİVERSİTESİ
4	AĞRI İBRAHİM ÇEÇEN ÜNİVERSİTESİ
5	AMASYA ÜNİVERSİTESİ
6	ANKARA ÜNİVERSİTESİ
7	ARTVİN ÇORUH ÜNİVERSİTESİ
8	BİTLİS EREN ÜNİVERSİTESİ
9	BÜLENT ECEVİT ÜNİVERSİTESİ
10	CUMHURİYET ÜNİVERSİTESİ
11	ÇANKIRI KARATEKİN ÜNİVERSİTESİ
12	ÇUKUROVA ÜNİVERSİTESİ
13	DOKUZ EYLÜL ÜNİVERSİTESİ
14	DİCLE ÜNİVERSİTESİ
15	ERCİYES ÜNİVERSİTESİ
16	ESKİŞEHİR OSMANGAZİ ÜNİVERSİTESİ
17	FIRAT ÜNİVERSİTESİ
18	GAZİ ÜNİVERSİTESİ
19	GAZİANTEP ÜNİVERSİTESİ
20	GAZİOSMANPAŞA ÜNİVERSİTESİ
21	HACETTEPE ÜNİVERSİTESİ
22	HAKKARİ ÜNİVERSİTESİ
23	HİTİT ÜNİVERSİTESİ
24	İSTANBUL AYDIN ÜNİVERSİTESİ
25	İSTANBUL ÜNİVERSİTESİ

26	KAFKAS ÜNİVERSİTESİ
27	KARABÜK ÜNİVERSİTESİ
28	KARADENİZ TEKNİK ÜNİVERSİTESİ
29	KASTAMONU ÜNİVERSİTESİ
30	KİLİS 7 ARALIK ÜNİVERSİTESİ
31	KIRKLARELİ ÜNİVERSİTESİ
32	KOCAELİ ÜNİVERSİTESİ
33	MARMARA ÜNİVERSİTESİ
34	MUSTAFA KEMAL ÜNİVERSİTESİ
35	MUŞ ALPARSLAN ÜNİVERSİTESİ
36	MUĞLA SITKI KOÇMAN ÜNİVERSİTESİ
37	NAMIK KEMAL ÜNİVERSİTESİ
38	NEVŞEHİR ÜNİVERSİTESİ
39	OKAN ÜNİVERSİTESİ
40	ONDOKUZ MAYIS ÜNİVERSİTESİ
41	ORDU ÜNİVERSİTESİ
42	SAKARYA ÜNİVERSİTESİ
43	SELÇUK ÜNİVERSİTESİ
44	SÜLEYMAN DEMİREL ÜNİVERSİTESİ
45	TRAKYA ÜNİVERSİTESİ
46	ULUDAĞ ÜNİVERSİTESİ
47	UŞAK ÜNİVERSİTESİ
48	YÜZÜNCÜYIL ÜNİVERSİTESİ
49	YILDIZ TEKNİK ÜNİVERSİTESİ
50	MALTEPE ÜNİVERSİTESİ

### 5.8.3. Mevlana Değişim Programı

#### Mevlana Programı Kapsamında Öğretim Elemanı ve Öğrenci Hareketliliği

	Giden Öğrenci Sayısı	Gelen Öğrenci Sayısı	Giden Öğretim Elemanı Sayısı	Gelen Öğretim Eleman Sayısı
<b>2013-2014 Dönemi</b>	3	3	3	0
<b>2014-2015 Dönemi</b>	1	9	4	4
<b>2015-2016 Dönemi</b>	5	8	-	2

#### Mevlana Değişim Programı Protokolleri

<b>1</b>	HENA E PLOTE BEDER ÜNİVERSİTY	<b>15</b>	PRINCESS SUMAYA ÜNİVERSİTY FOR TECHONOLOGY
<b>2</b>	EPOKA ÜNİVERSİTY	<b>16</b>	AHMET YESEVİ ÜNİVERSİTESİ
<b>3</b>	VİTRINA ÜNİVERSİTY	<b>17</b>	GÜRCİSTAN ÜNİVERSİTESİ
<b>4</b>	IBNZOHR ÜNİVERSİTY	<b>18</b>	TİFLİS DEVLET ÜNİVERSİTESİ
<b>5</b>	AZERBAYCAN TURİZM ENTSTİTÜSÜ	<b>19</b>	COMSATS INSTUTE OF INFORMATION TECHNOLOGY
<b>6</b>	QAFGAZ ÜNİVERSİTY	<b>20</b>	PUNJAB ÜNİVERSİTESİ
<b>7</b>	AZERBAYCAN DEVLET İKTİSAT ÜNİVERSİTESİ	<b>21</b>	BIHAC ÜNİVERSİTESİ
<b>8</b>	BAKÜ AVRASIYA ÜNİVERSİTESİ	<b>22</b>	ULUSLARARASI SARAYBOSNA ÜNİVERSİTESİ
<b>9</b>	NAHCIVAN ÖZEL ÜNİVERSİTESİ	<b>23</b>	ULUSLARARASI BURCH ÜNİVERSİTESİ
<b>10</b>	NAHCIVAN DEVLET ÜNİVERSİTESİ	<b>24</b>	INTERNATİONAL ATATURK ALATOO ÜNİVERSİTY
<b>11</b>	TABRİZ ÜNİVERSİTY OF MEDİCAL SCİENCE	<b>25</b>	KIRGİZİSTAN-TÜRKİYE MANAS ÜNİVERSİTESİ
<b>12</b>	TABRİZ ÜNİVERSİTY	<b>26</b>	ADİGE DEVLET ÜNİVERSİTESİ
<b>13</b>	ZHEJIANG WANLİ ÜNİVERSİTESİ	<b>27</b>	KİEV MİLLİ TARAS ŞEVÇENKO
<b>14</b>	ULUSLARARASI BALKAN ÜNİVERSİTESİ	<b>28</b>	YAKIN DOĞU ÜNİVERSİTESİ

### 5.9. Genel / Kamu Alanındaki Ürün ve Hizmetler

#### 5.9.1. 2015 Yılı Ulusal ve Uluslararası Kongre Katılım Desteği

Desteklenen Kongre Sayısı Ulusal		Desteklenen Kongre Sayısı Uluslararası	
Kongre Sayısı	Destek Tutarı	Kongre Sayısı	Destek Tutarı
<b>90</b>	33.860	73	89.908



#### 5.9.2. 2015 Yılı Ulusal ve Uluslararası Bilimsel Toplantılara İştirak Eden Akademik Personel Sayısı

	Ulusal	Uluslararası	Toplam
<b>TOPLAM</b>	244	131	375

5.10. Türkiye ve/veya Dünyadaki Başarılarımız

5.10.1. 2015 Yılında Eğitim-Öğretim Alanında Başarılarımız

<p><b>Mühendislik Fakültesi Öğrencilerimizden Büyük Başarı</b></p>	<p><b>Halkla İlişkiler ve Tanıtım Öğrencilerimizden "Etkinlik Yönetimi" Kitabı</b></p>
	
<p>Mühendislik Fakültesi Elektrik Elektronik Mühendisliği Bölümü öğrencilerimiz Ahmet ATILGAN, Mustafa İRİŞİK, Sezer GÜNGÖR ve Süleyman USLUER, Yıldız Teknik Üniversitesi ev sahipliğinde düzenlenen "7. Yıldızlı Projeler Yarışması"nda, "SMART BIN" (Akıllı Çöp Kutusu) projesi ile Elektrik-Enerji Verimliliği-Enerji Kalitesi kategorisinde, 262 proje arasında büyük bir başarı göstererek, Üniversitemize üçüncülüğü getirdi.</p>	<p>Üniversitemiz Gölyaka Meslek Yüksekokulu Halkla İlişkiler ve Tanıtım Programı öğrencileri etkinlik yönetimi dersi kapsamında Pazarlama ve Reklamcılık Bölüm Başkanı Öğr. Gör. Nurgül SOYDAŞ'ın editörlüğünde "Etkinlik Yönetimi" adlı kitabı yayınladı.</p>

<p><b>MARTEK İle Eğitim Protokolü İmzalandı</b></p>	<p><b>Düzce'den Bir Erasmus+ Projesi Daha</b></p>
	
<p>Her fırsatta projeler ve işbirlikleri ile bölgenin kalkınmasına ve eğitimine destek veren Üniversitemiz Marmara Teknokent A.Ş. (MARTEK) ile eğitim protokolü imzaladı. Türkiye'nin önemli Teknokentleri arasında bulunan TÜBİTAK MARTEK, bünyesinde çalışan personelin lisansüstü eğitimlerini Üniversitemiz Sosyal Bilimler Enstitüsü'nde tamamlarına ilişkin protokol, Üniversitemiz Rektörlük makamında gerçekleştirildi.</p>	<p>Erasmus+ Mesleki Eğitim Öğrenici ve Personel Hareketliliği programı kapsamında, yürütücülüğünü Düzce Üniversitesi Mühendislik Fakültesi Bilgisayar Mühendisliği Bölümü Öğretim Üyesi ve Ünibim Bilişim Ltd. Şti. Müdürü Doç. Dr. Resul KARA'nın yaptığı, "Bilişim Sistemleri Kullanımının KOBİ'lerin Verimliliğine Etkisinin AB Boyutu" adlı proje, desteklenmek üzere Avrupa Birliği Bakanlığı Avrupa Eğitim ve Gençlik Programları Merkezi Başkanlığı tarafından kabul edildi.</p>

5.10.2. Araştırma ve Geliştirme Alanında Başarılarımız

<p><b>Yüksek Elektrik Faturalarına Son!</b></p>	<p><b>İnşaat Mühendisliği Bölümü TÜBİTAK Başarılarına Hız Kesmeden Devam Ediyor</b></p>
	
<p>Üniversitemiz Mühendislik Fakültesi, Elektrik Elektronik Mühendisliği Bölüm Başkanı Doç. Dr. Ali ÖZTÜRK ve Teknoloji Fakültesi Elektrik Elektronik Mühendisliği Bölümü Öğretim Üyesi Yrd. Doç. Dr. Salih TOSUN, SEDAŞ'la ortak geliştirdikleri kayıp kaçak elektriği azaltmaya yönelik proje ile EPDK'ya sunulan 37 proje arasından birinci seçildi.</p>	<p>Üniversitemiz Teknoloji Fakültesi İnşaat Mühendisliği Bölümü Öğretim Üyesi Yrd. Doç. Dr. Ahmet BEYCIÖĞLU'nun yürütücülüğünü üstlendiği ve Doç. Dr. Serkan SUBAŞI, Yrd. Doç. Dr. Mehmet Emin ARSLAN'ın da araştırmacı olarak yer aldığı proje "Kariyer Geliştirme Programı" kapsamında TÜBİTAK MAG (Mühendislik Araştırma Grubu) kategorisinde Türkiye'de kabul edilen 21 proje arasına girerek destek almaya hak kazandı.</p>

<p><b>Kaynaşlı Meslek Yüksekokulundan Üçüncü TÜBİTAK projesi</b></p>	<p><b>Korozyon Araştırma Laboratuvarı açıldı.</b></p>
	
<p>Üniversitemiz Kaynaşlı Meslek Yüksekokulu Öğretim Üyesi Lastik ve Plastik Bölüm Başkanı Doç.Dr.Hüsnü GERENGİ, kurduğu korozyon araştırma grubu ile TÜBİTAK desteği almaya hak kazandı.</p>	<p>Üniversitemiz Mühendislik Fakültesi Makina Mühendisliği Bölümü bünyesinde açılan Korozyon Araştırma Laboratuvarı'nın açılış töreni, Rektörümüz Prof. Dr. Nigar DEMİRCAN ÇAKAR'ın katılımıyla gerçekleştirildi.</p>



5.10.3. Sağlık Alanında Başarılarımız

<p><b>Kolon Tümörleri Ameliyatları Üniversitemizde Artık Laparoskopik Yapılıyor</b></p>	<p><b>Dünyada Sınırlı Sayıda Uygulanan Ameliyat Tekniği Üniversitemiz Hastanesinde</b></p>
	
<p>Üniversitemiz Sağlık Uygulama ve Araştırma Merkezi Müdür Yardımcısı ve Tıp Fakültemiz Araştırma ve Uygulama Hastanesi Genel Cerrahi Anabilim Dalı Öğretim Üyesi Doç. Dr. Mehmet YAŞAR, Üniversitemiz hastanesinde kolon tümörleri ameliyatlarının artık laparoskopik olarak gerçekleştirildiğini belirtti.</p>	<p>Üniversitemiz Hastanesi'nde dünyada sınırlı sayıda uygulanan uyanık beyin tümörü ameliyatı gerçekleştirildi.</p>
<p><b>Eriyebilen Stent Uygulaması Düzce'de ve Üniversitemiz Hastanesi'nde İlk Kez Gerçekleştirildi</b></p>	<p><b>Üniversite Hastanemizden Bir İlk Daha: Artroskopik Rotator Cuff Yırtığı Ameliyatı</b></p>
	
<p>Kalp hastalarının yeni umudu olan eriyebilen stent işlemi, Düzce'de ve Üniversitemiz Hastanesi'nde ilk kez Tıp Fakültesi Kardiyoloji Anabilim Dalı Öğretim Üyesi Yrd. Doç. Dr. Osman KAYAPINAR tarafından başarıyla gerçekleştirildi.</p>	<p>Üniversite Hastanemizde ilk kez, Tıp Fakültesi Ortopedi ve Travmatoloji Anabilim Dalı Öğretim Üyesi Yrd. Doç. Dr. Zekeriya Okan KARADUMAN tarafından Artroskopik Rotator Cuff Yırtığı (Omuzda Kas Yırtığı) ameliyatı gerçekleştirildi.</p>



5.10.4. Kültür Sanat ve Spor Alanında Başarılarımız

<p><b>Üniversitemizin Karatedeki Büyük Başarısı</b></p>	<p><b>Üniversitemiz Bilek Güreşinde Türkiye Şampiyonu Oldu</b></p>
	
<p>Sakarya'da düzenlenen, 41 üniversitenin katıldığı Türkiye Karate Şampiyonası'nda Üniversitemiz takım halinde Türkiye 3.sü, Beden Eğitimi ve Spor Yüksekokulu (BESYO) Beden Eğitimi ve Spor Öğretmenliği 1.sınıf öğrencimiz Hilal ER 55 kiloda, Merve ÇAVDAROĞLU 61 kiloda Türkiye Şampiyonu ve erkekler kategorisinde ise 1.sınıf öğrencimiz Tayfun YILDIZ 75 kiloda Türkiye 3.sü olarak büyük bir başarının altına imza attı.</p>	<p>Türkiye Üniversite Sporları Federasyonu tarafından Antalya'nın Kemer ilçesinde düzenlenen Türkiye Üniversitelerarası Bilek Güreşi Şampiyonası'nda Üniversitemiz, 57 üniversite içinde takım halinde Türkiye şampiyonu oldu.</p>

<p><b>Üniversitemiz Masa Tenisi Şampiyonasında 2. Oldu</b></p>	<p><b>Üniversitemiz Muaythai Türkiye Şampiyonu Oldu</b></p>
	
<p>Gençlik ve Spor Bakanlığı, Masa Tenisi Federasyonu tarafından düzenlenen "Kurumlar Arası Masa Tenisi Şampiyonası"nda Üniversitemiz 2. oldu.</p>	<p>Türkiye Üniversiteliler Spor Federasyonu ve Türkiye Muaythai Federasyonu işbirliği ile düzenlenen ve Muğla'nın Marmaris ilçesinde gerçekleştirilen 2015 Üniversiteliler Muaythai Türkiye Şampiyonası'nda Üniversitemiz, iki Türkiye Şampiyonluğu, iki Türkiye İkinciliği, dört Türkiye Üçüncülüğü dereceleri ile 67 üniversite arasında takım halinde Türkiye ikinciliği kupasını kazanarak başarılarına bir yenisini ekledi.</p>

<p><b>Üniversitemizin Kick Bokstaki Büyük Başarısı</b></p>	<p><b>Üniversitemiz Halk Oyunları Topluluğu İkinci Oldu</b></p>
	
<p>Abant İzzet Baysal Üniversitesi'nde gerçekleştirilen 62 üniversitenin katıldığı Üniversitelerarası Türkiye Kick Boks Şampiyonası'nda Üniversitemiz Beden Eğitimi ve Spor Yüksekokulu öğrencileri 10 madalya kazanarak büyük bir başarıya imza attı.</p>	<p>Türkiye Halk Oyunları Federasyonu (THOF) tarafından düzenlenen "Üniversitelerarası Halk Oyunları Türkiye Şampiyonası'nda" Üniversitemiz Halk Oyunları Topluluğu (TÜHAK) ikinci oldu.</p>

<p><b>BESYO Öğrencimiz Trap Türkiye Şampiyonasında Üçüncü Oldu</b></p>	<p><b>Üniversitemiz Basketbolda Birinci Oldu</b></p>
	
<p>Üniversitemiz Beden Eğitimi ve Spor Yüksekokulu (BESYO) Antrenörlük Eğitimi Bölümü birinci sınıf öğrencisi Ahmet BALKANCI, Konya Gençlik Hizmetleri ve Spor İl Müdürlüğü Saraçoğlu Spor Tesisleri Atış Poligonu'nda gerçekleştirilen Trap Türkiye Şampiyonası'nda üçüncü oldu.</p>	<p>Türkiye Üniversite Sporları Federasyonu (TÜSF) tarafından düzenlenen Üniversitelerarası 2. Lig Basketbol Grup Müsabakalarında Üniversitemiz Erkek Basketbol Takımı, şampiyon oldu.</p>

5.10.5. Genel ve Kamu Alanında Başarılarımız

<p><b>Üniversite-Sanayi İşbirliği Projelerine Üniversitemiz Hız Kesmeden Devam Ediyor</b></p>	<p><b>Üniversitemiz Projesi Desteklenecek 35 Üniversite Arasında</b></p>
	
<p>Girişimciliği ilke edinen Üniversitemiz, TÜBİTAK 1505 - Üniversite-Sanayi İşbirliği Destek Programı kapsamında Teknorot Otomotiv Ürünleri San. Tic. A.Ş. ile proje sözleşmesi imzaladı.</p>	<p>Üniversitelerde girişimcilik ve yenilikçilik algısının yerleşmesi ile başarılı iş fikirlerinin hayata geçirilmesi amacıyla, 1601 Yenilik ve Girişimcilik Alanlarında Kapasite Artırılmasına Yönelik Destek Programı kapsamında ikincisi açılan ve TÜBİTAK'ın finanse ettiği, "Üniversitelerde Girişimcilik Sertifika Programları Oluşturulması ve Yürütülmesi Çağrısı" sonuçları açıklandı. Açıklanan sonuca göre Üniversitemiz, projesi desteklenecek 35 üniversite arasına girme başarısı gösterdi.</p>

<p><b>Üniversitemiz Öncülüğünde Konuralp Antik Kenti Tiyatrosunun Orkestrasına Giden Kapı ve Koridorları Ortaya Çıkarıldı</b></p>	<p><b>Üniversite-Sanayi İşbirliği Proje Başarısı</b></p>
	
<p>Üniversitemiz Fen Edebiyat Fakültesi Arkeoloji Bölüm Başkanlığı ve PRUSIAS ad HYPİUM Antik Kenti Bilimsel Kazı Başkanlığı görevini yürüten Yrd. Doç. Dr. Nurperi AYENGİN ve ekibi antik kentin tiyatrosunun orkestrasına giden kapı ve koridorlarını ortaya çıkardı.</p>	<p>Üniversitemiz Teknoloji Fakültesi İnşaat Mühendisliği Bölümü Öğretim Üyesi Doç. Dr. Serkan SUBAŞI'nın proje yürütücülüğünü yaptığı, Superlit Boru San. A.Ş. ile birlikte yürütülecek olan proje TÜBİTAK 1505 - Üniversite-Sanayi İşbirliği Destek Programı kapsamında desteklenmeye değer bulunmuştur.</p>



5.10.6. Ulusal ve Uluslararası İlişkiler Alanında Başarılarımız

<p><b>Üniversitemiz Yöneticileri Pakistan’da Genç Kadın Akademisyenlerle</b></p>	<p><b>Öğrencimiz 2015 Genç Liderler Buluşması’nda</b></p>
	
<p>Üniversitemiz Yöneticileri Pakistan’da Genç Kadın Akademisyenlerle Rektörümüz Prof. Dr. Funda SIVRİKAYA ŞERİFOĞLU ve Rektör Yardımcımız Prof. Dr. Nigar DEMİRCAN ÇAKAR, Türkiye Üniversite Liderlik İyileştirme Programı (TULIP) çerçevesinde Yükseköğretimde Kadın Liderliğini Geliştirme ve Güçlendirme Eğitim ve Mentorluk Programı çalışmalarını paydaşlarımıza aktarmak ve çalıştaylara katılmak üzere 19-24 Şubat tarihleri arasında Pakistan’da temaslarda bulundu.</p>	<p>Üniversitemiz İşletme Topluluğu Başkanı Gökhan Cemre KUZGUN’un organizasyon heyetinde yer aldığı MCD Gençlik Kulübü tarafından organize edilen “2015 Genç Liderler Buluşması” İstanbul Kongre Merkezinde gerçekleştirildi. Birbirinden önemli iş adamları ve iş kadınlarının katıldığı organizasyon toplamda 5 panel ve 1 söyleşi şeklinde düzenlendi.</p>

<p><b>Üniversitemiz Dekanına Ahmet Davutoğlu’ndan Takdirname Belgesi</b></p>	<p><b>Öğretim Üyemizden Akademik Alanda Büyük Başarı</b></p>
	
<p>Üniversitemiz Fen Edebiyat Fakültesi Dekanı Prof. Dr. İlhan GENÇ, Türkiye Odalar ve Borsalar Birliği (TOBB) adına hazırladıkları “Dede Korkut Kitabı-Han’ım Hey” adlı kitabın TOBB Konferans Salonu’nda yapılan tanıtımında Başbakanımız Prof. Dr. Ahmet DAVUTOĞLU’ndan Takdirname Belgesi aldı.</p>	<p>Üniversitemiz Tıp Fakültesi Biyoistatistik ve Tıbbi Bilişim Anabilim Dalı Öğretim Üyesi Prof. Dr. Handan ANKARALI, “h-index” değerine göre başarılı bulunan 362 Türk bilim insanının bulunduğu listede yer aldı.</p>

### Altın Pusula Ödülü Üniversitemizde



Üniversitemiz Gölyaka Meslek Yüksekokulu Pazarlama ve Reklamcılık Bölüm Başkanı Öğr. Gör. Nurgül SOYDAŞ, Türkiye Halkla İlişkiler Derneği (TÜHİD) tarafından bu yıl 14'üncüsü düzenlenen Altın Pusula "Türkiye Halkla İlişkiler Ödülleri" gecesinde, "Genç İletişimciler Seçici Kurul Teşvik Ödülü" kategorisinde Altın Pusula Ödülü'nü kazandı.

### Üniversitemizin Avrupa Birliği Proje Başarısı



Üniversitemiz Gümüşova Meslek Yüksekokulu Öğr. Gör. Zeynep ÖZMEN'in Koordinatörlüğü ve Teknik Eğitim Fakültemiz Öğretim Üyesi Doç. Dr. Ercan ÖZGAN'ın yürütücülüğünde "Düzce Gençliği Polonya'da, Let's Go To The Europe, European Opportunities, European Opportunities 5" isimli projelerde Üniversitemiz ile Polonya, Portekiz, Letonya, İtalya arasında proje ortaklıkları gerçekleştirildi.

### Üniversitemiz Yükselişini Sürdürüyor



15	KARADENİZ TEKNİK ÜNİVERSİTESİ	35,76	9,7	3,9	7,8	7,1	7,1
16	BAHÇEŞEHİR ÜNİVERSİTESİ	35,75	5,8	2,4	13,9	9,8	4,0
17	KADIR HAS ÜNİVERSİTESİ	34,15	9,0	0,0	17,3	3,9	4,0
18	DÜZCE ÜNİVERSİTESİ	34,08	7,8	4,4	14,0	4,1	7,0
19	İZMİR EKONOMİ ÜNİVERSİTESİ	33,98	5	3,1	12,0	5,0	5,0
20	OKAN ÜNİVERSİTESİ	33,67	3,9	9,0	8,7	7,7	4,0
21	GEDİZ ÜNİVERSİTESİ	33,35	4,9	7,5	7,1	7,1	5,0

TÜBİTAK tarafından, üniversitelerin girişimcilik ve yenilikçilik performanslarına göre sıralandığı Girişimci ve Yenilikçi Üniversite Endeksi 2015 yılı sıralaması Bilim, Sanayi ve Teknoloji Bakanı Fikri Işık tarafından TÜBİTAK'ta düzenlenen basın toplantısında açıklandı. Açıklamaya göre Üniversitemiz yaptığı girişimcilik faaliyetleri doğrultusunda yükseliş göstererek 41. sıradan 38. sıraya yükseldi.

### Düzce Üniversitesi Öğretim Üyesi CIMPA 2015 Türkiye Araştırma Okulunu Hayata Geçirdi.



Düzce Üniversitesi Fen Edebiyat Fakültesi Matematik Bölümü Öğretim Üyesi olan Doç. Dr. Müge KANUNİ ER, 29 Haziran -12 Temmuz 2015 tarihlerinde düzenlenen ve CIMPA (Uluslararası Teorik ve Uygulamalı Matematik Merkezi) tarafından desteklenen Matematik Araştırma Okulu'nu hayata geçirdi.

**DAGEM Güney Kore'de  
Üniversitemizi Temsil Etti**



Üniversitemiz Arıcılık Araştırma Geliştirme ve Uygulama Merkezi (DAGEM) Müdürü Yrd. Doç. Dr. Meral KEKEÇOĞLU, Güney Kore'de düzenlenen 44. Uluslararası Arıcılık Kongresi'ne (Apimondia) katıldı. Kongreye, arıcılık alanında çalışan bilim insanları, bal üreticileri, tüketiciler, bu alanda faaliyet gösteren özel sektör kuruluşları başta olmak üzere 80 farklı ülkeden yaklaşık 15 bin kişi katıldı.

**Düzce Üniversitesi Karadeniz'de İlk Kez Geniş  
Kapsamlı Sualtı Araştırması Gerçekleştiriyor**



Üniversitemiz Arkeoloji Bölümü Öğretim Üyesi Yrd. Doç. Dr. Emre OKAN başkanlığındaki sualtı araştırma ekibi, Kültür ve Turizm Bakanlığı'nın izni ve Üniversitemizin destekleri ile Batı Karadeniz kıyılarında "Bithynia Bölgesi Karadeniz Kıyıları Antik Liman, Yerleşim ve Batık Potansiyelinin Tespiti" başlıklı arkeolojik sualtı araştırmalarına başladı.

**Hattat Ebubekir Altıok'un Eserleri Amerika'da  
Sergilendi**



Üniversitemiz Kaynaşlı Meslek Yüksekokulu El Sanatları Bölümü'nden Hattat Uzm. Ebubekir ALTIOK'un hat eserleri, "Beyond The Visible" isimli sergide katılımcıların beğenisine sunuldu.

**Yine Birinciyiz: 2000 Yılından Sonra Kurulan  
Devlet Üniversiteleri Arasında Birinciyiz**

2015-2016 - TABLO 2: 2000 Yılından Sonra Kurulan Üniversiteler Genel Sıralaması

Sıra	Üniversite	Puan Aralığı
1	ÖZYEĞİN ÜNİVERSİTESİ	500 - 549
2	TOBB EKONOMİ VE TEKNOLOJİ ÜNİVERSİTESİ	
3	DÜZCE ÜNİVERSİTESİ	450 - 499
4	RECEP TAYYIP ERDOĞAN ÜNİVERSİTESİ	
5	ACIBADEM ÜNİVERSİTESİ	
6	NAMIK KEMAL ÜNİVERSİTESİ	400 - 449
7	NEVŞEHİR HACI BEKTAŞ VELİ ÜNİVERSİTESİ	
8	NECMETTİN ERBAKAN ÜNİVERSİTESİ	
9	BODÜZÜK ÜNİVERSİTESİ	

Üniversitemiz, Ekim ayında URAP Araştırma Laboratuvarı (University Ranking by Academic Performance) tarafından yayınlanan, "2000 Yılından Sonra Kurulan Üniversiteler Genel Sıralaması"nda devlet üniversiteleri arasındaki birinciliğini koruyarak başarısını devam ettirdi.



<p><b>Üniversitemizden Bir İlk Daha</b></p>	<p><b>Öğrencimizin Kitabı 100 Bin Basım Sayısına Ulaştı</b></p>
	
<p>Üniversitemiz tarafından akademik ve idari personelimiz ile öğrencilerimiz başta olmak üzere tüm mensuplarımızın sorunlarını, eleştirilerini, gözlem, tespit ve önerilerini dinlemek ve çözüm yolları geliştirmek amacıyla hayat geçirilen açık kapı uygulaması gerçekleştirildi.</p>	<p>Üniversitemiz Sosyal Hizmet Bölümü üçüncü sınıf öğrencisi Büşra YILMAZ'ın 4N1K isimli kitabı 100 bin basım sayısına ulaştı.</p>

<p><b>Kurucu Rektörümüz Fark Yaratan Kadın Ödülü'ne Layık Görüldü</b></p>	<p><b>Üniversitemiz Kosova Kamu Yönetimi Bakanını Ağırladı</b></p>
	
<p>Bilgi Üniversitesi Mühendislik ve Doğa Bilimleri Fakültesi Dekanlığı görevini yürüten Kurucu Rektörümüz Prof. Dr. Funda SİVRİKAYA ŞERİFOĞLU, eğitim alanındaki başarılı çalışmaları ve liderliği nedeniyle Uluslararası Kadınlar Forumu (IWF) tarafından Fark Yaratan Kadın Ödülü'ne layık görüldü.</p>	<p>2. Uluslararası Düzce Tarih Kültür ve Sanat Sempozyumu kapsamında Düzce'ye gelen Kosova Kamu Yönetimi Bakanı Mahir YAĞCILAR, Düzce Belediye Başkan Yardımcısı Ali GÜNEY ve beraberindeki heyetle birlikte, Rektörümüz Prof. Dr. Nigar DEMİRCAN ÇAKAR'ı makamında ziyaret etti.</p>

<p><b>URAP Dünya Sıralamasında İlk 2000 Üniversite İçindeyiz</b></p>	
	
<p>URAP 2015-2016 Aralık Ayı Dünya Sıralaması'nda Üniversitemiz, 1706. sırada yer alarak ilk 2000 Üniversite arasına girme başarısını gösterdi.</p>	



### 5.11. Bilgi Edinme (BİMER) Hizmetleri

Elektronik Belge Yönetim Sistemi (EBYS) ve Bilgi Edinme Birimi e-posta kanallarıyla birimimize ulaşan CİMER (Cumhurbaşkanlığı İletişim Merkezi) başvuruları, BİMER (Başbakanlık İletişim Merkezi) başvuruları ve bilgi edinme başvuruları; 3071 sayılı Dilekçe Hakkının Kullanılmasına Dair Kanun ile 4982 sayılı Bilgi Edinme Hakkı Kanunu kapsamında, ilgili birimlerimize incelenmek ve cevaplandırılmak üzere üst yazı ekinde gönderilmektedir.

İlgili birimlerimizden başvurulara istinaden Rektörlüğümüze iletilen cevap yazıları birimimizce incelenmekte, Genel Sekreterimizin de talimatları doğrultusunda gerek görülenler Hukuk Müşavirliğimize veya diğer birimlerimize iletilmekte, işlemi tamamlananlar ise üst yazı hazırlanarak BİMER'e ve/veya YÖK'e ve/veya başvuru sahiplerine bildirilmektedir.

2015 yılı içerisinde; 196'sı CİMER/BİMER başvurusu, 84'ü bilgi edinme başvurusu olmak üzere Rektörlüğümüze 280 adet başvuru gelmiş, önceki yıldan (2014'ten) cevap bekleyen 10 adet başvuru ile birlikte toplam 290 adet başvuru için işlemler takip edilmiştir.

Başvuru Şekli	2014 Yılından Devreden Başvuru sayısı	2015 Yılı İçerisinde Gelen Başvuru Sayısı	2015 Yılı İçerisinde Cevaplandırılan Başvuru Sayısı	2016 Yılına Devreden Başvuru Sayısı
<b>BİMER ve CİMER Başvurusu</b>	5	196	192	9
<b>Bilgi Edinme Başvurusu</b>	5	84	88	1
<b>Toplam</b>	<b>10</b>	<b>280</b>	<b>280</b>	<b>10</b>

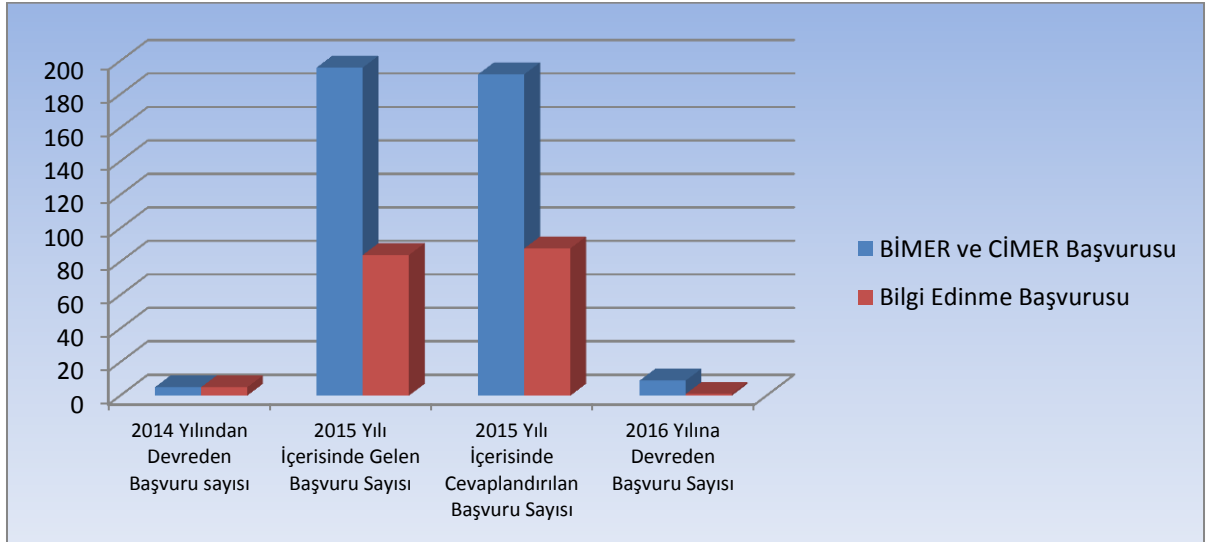

2015 yılı içerisinde cevap bekleyen 290 başvurudan 280 tanesi için 01 Ocak 2015-31 Aralık 2015 tarihleri arasında başvuru sahiplerine ve/veya diğer üst kuruluşlara cevap verilmiş olup kalan 10 tane başvuru, 2016 yılı Ocak ayında cevaplandırılmak üzere takip edilmektedir.

## 6. Yönetim ve İç Kontrol Sistemi

Üniversitemiz 5018 Sayılı Kamu Mali Yönetimi ve Kontrol Kanununun 5436 sayılı Kanununun 12 inci maddesi ile değiştirilmiş (II) sayılı cetvelinin (A) bölümünde sayılan Yükseköğretim Kurulu, Üniversiteler ve İleri Teknoloji Enstitüleri içerisinde yer almaktadır.

5018 sayılı Kamu Mali Yönetimi ve Kontrol Kanununun 11. maddesinde Üst Yöneticileri, 31. ve 32. Maddesinde Harcama Yetkisi ve Yetkilisini, 33. Maddesinde de giderin gerçekleştirilmesine ilişkin yöntemlerin açıkça belirlendiği görülmektedir.

Yönetmelik, Tebliğ ve diğer mevzuatlara uygun olarak, faaliyetlerimizin etkili, ekonomik, verimli ve mevzuata uygun bir şekilde yürütülmesini, kamu kaynaklarının korunmasını, muhasebe kayıtlarının doğru ve tam olarak tutulmasını sağlamak amacıyla olan bir yönetim anlayışıyla uygun çalışma ortamları sağlamıştır.

01.03.2006 tarih ve 5467 sayılı yasa ile kurulan Üniversitemizin 2015 mali yılı "Üst Yönetim Akademik ve İdari Birimler" bütçesinde, ödenek dağılımı yapılan Özel Kalem, Genel Sekreterlik, Daire Başkanlıkları, Hukuk Müşavirliği, Enstitüler, Fakülteler, Yüksekokullar, Meslek Yüksekokulları ve Sağlık Uygulama ve Araştırma Merkezi (Hastane) olmak üzere toplam 39 harcama birimimizin en üst yöneticileri harcama yetkilisi, görevlendirdikleri kişi ya da kişiler gerçekleştirme görevlisi olup, bu görevliler planlanan amaç ve hedefler doğrultusunda, mevzuatlara uygun şekilde yetki ve görev sorumlulukları çerçevesinde bu görevlerini gerçekleştirmiş, harcama yetkilileri bu güvenceyi birim faaliyet raporlarının ekinde yer alan İç Kontrol Güvence Beyanları ile de beyan etmişlerdir.

### 6.1. Atama süreci

Üniversitemizde istihdam edilen akademik ve idari personelin atama karar ve işlemleri;

2547 sayılı Yükseköğretim Kanunu ile 2914 sayılı Yükseköğretim Personel Kanununa tabi olarak akademik kadrolarda görev yapacak personel alımları, ilan yoluyla yapılmaktadır. Atamaları açıktan veya diğer kamu kurum ve kuruluşlarından naklen atama şeklinde ve Rektör onayı ile yapılmaktadır.

İdari kadroda görev yapan personel 657 sayılı Devlet Memurları Kanunu gereğince istihdam edilmektedir. Atamaları açıktan veya nakil yoluyla ve Rektör onayı ile yapılmaktadır. Açıktan atamalar ÖSYM tarafından yapılan Kamu Personeli Seçme Sınavı sonuçlarına göre yapılmaktadır.

### 6.2. Satın Alma ve İhale süreci

Üniversitemiz bütçesinden karşılanan mal veya hizmet alımları ile yapım işlerinin ihaleleri 4734 sayılı Kamu İhale Kanunu, 4735 sayılı Kamu İhale Sözleşmeleri Kanunu ve ilgili mevzuat hükümlerine göre yürütülmektedir.

Harcama birimleri ihtiyaçlarının temini ile ilgili iş ve işlemlerini, bütçe ödenekleri, giderin türü, yaklaşık maliyeti, kanuni süreler ve benzeri unsurları göz önüne alarak, doğrudan temin veya ihale usulüyle gerçekleştirmektedirler.

Satın alma ve ihale sürecinde görevli kişi veya komisyonlarca gerekli tüm kontroller yapılarak süreç tamamlanmaktadır.

### 6.3. Kontrol süreci

2015 yılında Strateji Geliştirme Daire Başkanlığınca ön mali kontrol faaliyetleri, 5018 sayılı Kamu Mali Yönetimi ve Kontrol Kanunu ile Maliye Bakanlığı tarafından yayımlanan İç Kontrol ve Ön Mali Kontrole İlişkin Usul ve Esaslar ile Üniversitemizin Ön Mali Kontrol İşlemleri Yönergesi çerçevesinde yürütülmüştür.

## II. AMAÇ VE HEDEFLER

### A. İdarenin Amaç ve Hedefleri

26.05.2006 tarih ve 26179 sayılı Resmi Gazetede yayımlanarak yürürlüğe giren Kamu İdarelerinde Stratejik Planlamaya İlişkin Usul ve Esaslar Hakkında Yönetmeliğe göre Üniversitemiz 2015-2019 Dönemi Stratejik Plan hazırlanmış olup kamuoyuna sunulmuştur.

### DÜZCE ÜNİVERSİTESİ 2015–2019 DÖNEMİ STRATEJİK AMAÇLARI VE HEDEFLERİ

#### **AMAÇ 1. EĞİTİM VE ÖĞRETİMİN KALİTESİNİ GELİŞTİREREK ÖNCELİKLE BÖLGENİN SONRA ÜLKEMİZİN İHTİYAÇ DUYDUĞU İNSAN KAYNAĞINI YETİŞTİRMEK.**

##### **Hedef:**

**1.1.** 2019 yılı sonuna kadar eğitim ve öğretimin kalitesini arttırarak ÖSYS’de 2006’dan sonra kurulan devlet üniversiteleri arasında eş bölümlerde öncelikli olarak tercih edilen ilk 3 üniversite arasında olmak.

**1.2.** 2019 yılı sonuna kadar eğitim ve öğretimde uluslararasılaşmayı arttırmak amacıyla personel ve öğrenci hareketliliğinde en az %50 artış sağlamak.

**1.3.** Her yıl eğitim ve araştırma yapmak ve hizmet üretmek üzere en az 5 adet stratejik işbirliği kurmak.

**1.4.** 2019 yılı sonuna kadar en az 4 eğitim-öğretim ve hizmet binasını tamamlamak ve gerekli tadilatları gerçekleştirmek.

**1.5.** 2019 yılına kadar Üniversite kütüphanesinin kaynak(kitap, dergi, belge, online veri tabanları vb.) kapasitesini en az %100 arttırmak.

**1.6.** 2019 yılı sonuna kadar UZEM (Uzaktan Eğitim Merkezi) tarafından web destekli eğitim programları(alıştırma, simülasyon v.b.) uygulamasını başlatmak.

#### **AMAÇ 2. DÜZCE ÜNİVERSİTESİNDE BİLİMSEL ARAŞTIRMALARIN NİTELİĞİNİ SÜREKLİ GELİŞTİRMEK.**

##### **Hedef:**

**2.1.** 2019 yılı sonuna kadar Üniversitemizin, SCI,SCI-Exp., SSCI,SSCI-Exp ve AHCI indekslerine giren yayın ve atıf sayılarını her yıl en az %10 arttırmak.

**2.2.** 2019 yılı sonuna kadar Üniversitemizin, ulusal indekslerine giren yayın ve atıf sayılarını her yıl en az %20 arttırmak.

**2.3.** 2019 yılı sonuna kadar AB, TÜBİTAK, Kalkınma Bakanlığı, Kalkınma Ajansı vb. kurumların desteği ile üretilen proje sayısını her yıl en az %20 arttırmak.

**2.4.** 2019 yılı sonuna kadar Lisans ve Lisansüstü öğrencilerin yayın sayısını en az %50 arttırmak.

**2.5.** 2019 yılı sonuna kadar en az 3 patent, faydalı model veya tescil almak ve en az 5 ticari teknoloji ürün üretme ve/veya yöntem geliştirmek.

### **AMAÇ 3. TOPLUMSAL KATKI SAĞLAMAYA YÖNELİK İŞBİRLİKLERİ VE HİZMETLERİ ARTTIRMAK.**

#### **Hedef:**

**3.1.** Her yıl ilimizin ve bölgemizin sürdürülebilir kalkınmasına katkıda bulunmak adına girişimciliğin artırılması için her yıl en az 2 organizasyon ile destek vermek.

**3.2.** 2019 yılı sonuna kadar ilimiz ve bölgemiz insanına verilen sağlık hizmetleri standartlarını yükseltmek için Sağlık Uygulama ve Araştırma Merkezi ve Tıp Fakültesine en az 3 yetenek, kalite ve kapasite artırıcı yatırım yapmak.

**3.3.** 2019 yılı sonuna kadar kamu, özel sektör ve sivil toplum kurum ve kuruluşlarıyla yapılan işbirliği sayısını her yıl en az %10 arttırmak.

**3.4.** 2019 yılı sonuna kadar DUYEM'in (Yaşam Boyu Eğitim Araştırma ve Uygulama Merkezi) etkinlik ve hizmet alan sayısını en az %100 arttırmak.

**3.5.** 2019 yılı sonuna kadar ilimizin ve bölgemizin sosyal gelişimi için kültürel ve sosyal alt yapıyı geliştirmek ve etkinlikleri her yıl en az %10 arttırmak.

### **AMAÇ 4. KURUMSAL SÜRDÜRÜLEBİLİRLİĞİ SAĞLAMAK.**

#### **Hedef:**

**4.1.** 2019 yılı sonuna kadar kaynak kullanım verimliliğini her yıl en az %5 iyileştirmek.

**4.2.** Üniversite çapında etkin doküman ve veri yönetimi için Yönetim Bilgi Sistemi yazılımını kurmak ve tüm birimlerde kullanımının yaygınlaşmasını 2015 yılı sonuna kadar tamamlamak ve etkinliğini takip etmek.

**4.3.** Düzce Üniversitesi için insan kaynakları kapasitesini geliştirmek ve memnuniyeti 2016' dan itibaren 2019 yılı sonuna kadar her yıl en az %3 iyileştirmek.

**4.4.** 2019 yılı sonuna kadar iş sağlığı ve güvenliği faaliyetlerinin etkinliğini her yıl en az %10 arttırmak.

**4.5.** 2019 yılı sonuna kadar kalite kültürünün etkinliğini arttırmak için kalite performans göstergelerini her yıl en az %2 iyileştirmek.

### **AMAÇ 5. SAĞLIK VE ÇEVRE TEKNOLOJİLERİ ALANINA ODAKLANMAK VE BU ALANDA MARKALAŞMAK.**

#### **Hedef:**

**5.1.** 2019 yılı sonuna kadar Sağlık ve Çevre teknolojileri alanında bilimsel faaliyetlerin ve eğitim faaliyetlerinin etkinliğini her yıl en az %10 arttırmak.

**5.2.** 2019 yılı sonuna kadar, üniversitemizin bünyesinde çevre ve sağlık teknolojileri alanında yürütülen proje sayısını üniversitemiz bünyesinde yürütülen tüm projelere oranını %50' ye çıkarmak.

**2015-2019 STRATEJİK PLAN  
2015 YILI GÖSTERGE GERÇEKLEŞME DEĞERLERİ**

<b>STRATEJİK AMAÇ 1. EĞİTİM VE ÖĞRETİMİN KALİTESİNİ GELİŞTİREREK ÖNCELİKLE BÖLGENİN SONRA ÜLKEMİZİN İHTİYAÇ DUYDUĞU İNSAN KAYNAĞINI YETİŞTİRMEK.</b>			
<b>HEDEF 1.1. 2019 yılı sonuna kadar eğitim ve öğretimin kalitesini arttırarak ÖSYS’de 2006’dan sonra kurulan devlet üniversiteleri arasında eş bölümlerde öncelikli olarak tercih edilen ilk 3 üniversite arasında olmak.</b>			
<b>PERFORMANS GÖSTERGELERİ</b>	<b>Ölçü Birimi</b>	<b>2015 Yılı Kurum Hedefi</b>	<b>2015 Yılı Gerçekleşen</b>
Ulusal ve yerel basında yer alan reklam ve haber sayısı	Sayı	10000	26729
Tanıtım amaçlı organize edilen ve katılan organizasyon sayısı	Sayı	20	10
Burs sağlanan Düzce Üniversitesi öğrenci sayısı	Sayı	1200	997
Lisansüstü öğrenci sayısının toplam öğrenci sayısına oranı (Yüzde)	Yüzde	7	7,46
Lisans öğrenci sayısının toplam öğrenci sayısına oranı (Yüzde)	Yüzde	45	47,66
Önlisans öğrenci sayısının toplam öğrenci sayısına oranı (Yüzde)	Yüzde	48	44,87
Önlisans, lisans, tezli/tezsiz yüksek lisans, doktora bazında öğrencisi olan program sayısının toplam program sayısına oranı(Yüzde)	Yüzde	83	78
<b>HEDEF 1.2. 2019 yılı sonuna kadar eğitim ve öğretimde uluslar arasılaşmayı arttırmak amacıyla personel ve öğrenci hareketliliğinde en az %50 artış sağlamak.</b>			
<b>PERFORMANS GÖSTERGELERİ</b>	<b>Ölçü Birimi</b>	<b>2015 Yılı Kurum Hedefi</b>	<b>2015 Yılı Gerçekleşen</b>
Erasmus bütçesi	Sayı	327.171	315.390
Yapılan toplam ikili anlaşma sayısı	Sayı	20	9
Tüm değişim programlarıyla yurt dışına giden personel sayısı	Sayı	50	13
Tüm değişim programlarıyla yurt dışından gelen personel	Sayı	20	2
Tüm değişim programlarıyla yurt dışına giden öğrenci sayısı	Sayı	60	41
Tüm değişim programlarıyla yurt dışından gelen öğrenci sayısı	Sayı	12	17
Tüm değişim programlarıyla yurt dışına giden öğrenci sayısının toplam öğrenci sayısına oranı(Yüzde)	Yüzde	0,25	0,2
Tüm değişim programlarıyla yurt dışına giden personel sayısının toplam personel sayısına oranı(Yüzde)	Yüzde	3	1,76
Yabancı öğrenci sayısının toplam öğrenci sayısına oranı (Yüzde)	Yüzde	1	1,12
Yabancı öğretim elemanı sayısının toplam öğretim elemanı sayısına oranı (Yüzde)	Yüzde	1	0,72
<b>HEDEF 1.3. Her yıl eğitim ve araştırma yapmak ve hizmet üretmek üzere en az 5 adet stratejik işbirliği kurmak.</b>			
<b>PERFORMANS GÖSTERGELERİ</b>	<b>Ölçü Birimi</b>	<b>2015 Yılı Kurum Hedefi</b>	<b>2015 Yılı Gerçekleşen</b>
Paydaş memnuniyet anketi ortalaması (5’li Likert ölçeği)	Sayı	3,8	0
Kamu-özel-sivil toplum kuruluşları ile imzalanan toplam işbirliği sayısı	Sayı	53	93
Kamu-özel-sivil toplum kuruluşları ile birlikte yapılan faaliyet sayıları	Sayı	10	208
Kamu-özel-sivil toplum kuruluşları ile birlikte işbirlikleri ile sağlanan burs adeti	Sayı	1200	1079

**STRATEJİK AMAÇ 1.**  
**EĞİTİM VE ÖĞRETİMİN KALİTESİNİ GELİŞTİREREK ÖNCELİKLE BÖLGENİN SONRA ÜLKEMİZİN İHTİYAÇ DUYDUĞU İNSAN KAYNAĞINI YETİŞTİRMEK.**

HEDEF 1.4.2019 yılı sonuna kadar en az 4 eğitim-öğretim ve hizmet binasını tamamlamak ve gerekli tadilatları gerçekleştirmek.

PERFORMANS GÖSTERGELERİ	Ölçü Birimi	2015 Yılı Kurum Hedefi	2015 Yılı Gerçekleşen
Yeni hizmete açılan bina sayısı	Sayı	1	0
Yeni hizmete açılan alanların toplam alanı (m2)	Sayı	9000	0
Temeli atılan toplam yatırımların alanı (m2)	Sayı	22200	22400
Çevre düzenlemesi yapılan alan (m2)	Sayı	35000	0

HEDEF 1.5. 2019 yılına kadar Üniversite kütüphanesinin kaynak (kitap, dergi, belge, online veri tabanları vb.) kapasitesini en az %100 artırmak.

PERFORMANS GÖSTERGELERİ	Ölçü Birimi	2015 Yılı Kurum Hedefi	2015 Yılı Gerçekleşen
Kütüphane kaynaklarının kullanıcı sayısı	Sayı	21350	25647
Kütüphane elektronik kaynak sayısı	Sayı	125000	149761
Kütüphane basılı kaynak sayısı	Sayı	31000	31500
Kütüphane ayrılan bütçe miktarı	Sayı	504000	500000
Abone olunan elektronik veri tabanı sayısı	Sayı	14	15

HEDEF 1.6. 2019 yılı sonuna kadar UZEM (Uzaktan Eğitim Merkezi) tarafından web destekli eğitim programları (alıştırma, simülasyon vb.) uygulamasını başlatmak.

PERFORMANS GÖSTERGELERİ	Ölçü Birimi	2015 Yılı Kurum Hedefi	2015 Yılı Gerçekleşen
Üniversitemiz internet destekli eğitim programlarından faydalanan öğrenci sayısının toplam öğrenci sayısına oranı (Yüzde)	Yüzde	0,5	0
Üniversitemiz internet destekli eğitim programının toplam program sayısına oranı(Yüzde)	Yüzde	1	0

**STRATEJİK AMAÇ 2.**  
**DÜZCE ÜNİVERSİTESİNDE BİLİMSEL ARAŞTIRMALARIN NİTELİĞİNİ SÜREKLİ GELİŞTİRMEK.**

HEDEF 2.1. 2019 yılı sonuna kadar Üniversitemizin , SCI, SCI-Exp., SSCI,SSCI-Exp ve AHCI indekslerine giren yayın ve atıf sayılarını her yıl en az %10 arttırmak.

PERFORMANS GÖSTERGELERİ	Ölçü Birimi	2015 Yılı Kurum Hedefi	2015 Yılı Gerçekleşen
Öğretim üyesi(Yrd. Doç., Doç., Prof.) başına düşen uluslararası yayın sayısı	Sayı	1,7	1,8
Öğretim üyesi(Yrd. Doç., Doç., Prof.) başına düşen atıf sayısı	Sayı	11	3,26
Üniversitemiz önderliğinde veya ortaklığında düzenlenen uluslararası kongre sayısı	Sayı	1	2

**STRATEJİK AMAÇ 2.  
DÜZCE ÜNİVERSİTESİNDE BİLİMSSEL ARAŞTIRMALARIN NİTELİĞİNİ SÜREKLİ  
GELİŞTİRMEK.**

HEDEF 2.2. 2019 yılı sonuna kadar Üniversitemizin, ulusal indekslerine giren yayın ve atıf sayılarını her yıl en az %20 arttırmak.

<b>PERFORMANS GÖSTERGELERİ</b>	<b>Ölçü Birimi</b>	<b>2015 Yılı Kurum Hedefi</b>	<b>2015 Yılı Gerçekleşen</b>
Öğretim üyesi(Yrd. Doç., Doç., Prof.) başına düşen ulusal yayın sayısı	Sayı	0,9	1,06
Öğretim üyesi(Yrd. Doç., Doç., Prof.) başına düşen atıf sayısı	Sayı	1,7	4,29
Üniversitemiz önderliğinde veya ortaklığında düzenlenen ulusal kongre sayısı	Sayı	3	4

HEDEF 2.3. 2019 yılı sonuna kadar AB, TÜBİTAK, Kalkınma Bakanlığı, Kalkınma Ajansı vb kurumların desteği ile üretilen proje sayısını her yıl en az %20 arttırmak.

<b>PERFORMANS GÖSTERGELERİ</b>	<b>Ölçü Birimi</b>	<b>2015 Yılı Kurum Hedefi</b>	<b>2015 Yılı Gerçekleşen</b>
Devam eden ve yeni başlayan projelerden elde edilen toplam hibe miktarı	Sayı	15.827.827	6.698.384
Devam eden ve yeni başlayan hibe destekli projesi sayısı	Sayı	250	312
Hibe projelerine ilişkin düzenlenen seminer, kurs v.s. sayısı	Sayı	2	5
Ar-Ge projeleri sayısının toplam proje sayısına oranı(Yüzde)	Yüzde	52	47,75
Öğretim üyesi(Yrd. Doç., Doç., Prof.) başına düşen proje sayısı	Sayı	0,65	0,74

HEDEF 2.4. 2019 yılı sonuna kadar Lisans ve Lisansüstü öğrencilerin yayın sayısını en az%50 arttırmak.

<b>PERFORMANS GÖSTERGELERİ</b>	<b>Ölçü Birimi</b>	<b>2015 Yılı Kurum Hedefi</b>	<b>2015 Yılı Gerçekleşen</b>
Ödül alan lisansüstü tez sayısı	Sayı	2	0
Ortak danışmanlık ile yürütülen tez sayısı	Sayı	23	14
Lisansüstü öğrencilerinin tezlerinden türetilen yayın sayısı	Sayı	21	40

HEDEF 2.5. 2019 yılı sonuna kadar en az 3 patent, faydalı model veya tescil almak ve en az 5 ticari teknoloji ürün üretme ve/veya yöntem geliştirmek.

<b>PERFORMANS GÖSTERGELERİ</b>	<b>Ölçü Birimi</b>	<b>2015 Yılı Kurum Hedefi</b>	<b>2015 Yılı Gerçekleşen</b>
Toplam Patent sayısı- Faydalı model sayısı- Tescil sayısı (Kümülatif)	Sayı	21	33
Üniversite bünyesinde akreditasyona sahip laboratuvar sayısının toplam laboratuvar sayısına oranı (Yüzde)	Yüzde	1	0
Fikri sınai mülkiyet hakları eğitimlerine katılan öğrenci sayısının toplam öğrenci sayısına oranı (Yüzde)	Yüzde	1	0,82
Fikri sınai mülkiyet hakları eğitimlerine katılan öğretim üyesi(Yrd. Doç., Doç., Prof.) sayısının toplam Öğretim üyesi(Yrd. Doç., Doç., Prof.) sayısına oranı (Yüzde)	Yüzde	10	2,86



<b>STRATEJİK AMAÇ 3. TOPLUMSAL KATKI SAĞLAMAYA YÖNELİK İŞBİRLİKLERİ VE HİZMETLERİ ARTTIRMAK.</b>			
<b>HEDEF 3.1. İlimizin ve bölgemizin sürdürülebilir kalkınmasına katkıda bulunmak adına girişimciliğin artırılması için her yıl en az 2 organizasyon ile destek vermek.</b>			
<b>PERFORMANS GÖSTERGELERİ</b>	<b>Ölçü Birimi</b>	<b>2015 Yılı Kurum Hedefi</b>	<b>2015 Yılı Gerçekleşen</b>
Üniversitemiz programlarında girişimcilik, yaratıcılık ve inovasyona yönelik verilen ders sayısının toplam ders sayısına oranı(Yüzde)	Yüzde	5	0,98
Düzce Teknopark'ta üniversite personeline ait Ar-Ge proje sayısı(Kümülatif)	Sayı	12	17
Üniversite bünyesinde Tekmer'de üniversite personeline ait Ar-Ge proje sayısı(Kümülatif)	Sayı	1	1
Teknoparkta yer alan girişimci öğrenci sayısı	Sayı		6
Üniversite bünyesinde Tekmer'de yer alan girişimci öğrenci sayısı	Sayı	2	2
<b>HEDEF 3.2. 2019 yılı sonuna kadar İlimiz ve bölgemiz insanına verilen sağlık hizmetleri standartlarını yükseltmek için Sağlık Uygulama ve Araştırma Merkezi ve Tıp Fakültesine en az 3 yetenek, kalite ve kapasite arttırıcı yatırım yapmak.</b>			
<b>PERFORMANS GÖSTERGELERİ</b>	<b>Ölçü Birimi</b>	<b>2015 Yılı Kurum Hedefi</b>	<b>2015 Yılı Gerçekleşen</b>
Tıbbi işlem çeşitliliği sayısı	Sayı	1100	2065
Sağlık Araştırma ve Uygulama Merkezine yapılan bütçe harcamasının toplam bütçeye oranı (Yüzde)	Yüzde	15	18
Araştırma ve Uygulama Merkezinden elde edilen döner sermaye geliri	Sayı	60.000.000	62.547.706
Araştırma ve Uygulama Merkezinden elde edilen döner sermaye gelirinin toplam döner sermaye gelirlerine oranı (Yüzde)	Yüzde	80	97
Hasta memnuniyet oranları (Yüzde)	Yüzde	80	82
Batı Karadeniz Bölgesinde ilk kez gerçekleştirilen tıbbi işlem sayısı	Sayı	8	43
Öz değerlendirme puanı	Sayı	68	81
Sağlık alanında bölge insanına yönelik düzenlenen bilgilendirme toplantısı sayısı	Sayı	3	0
Sağlık alanında bölge insanını bilgilendiren yerel ve ulusal basında yer alan haber sayısı	Sayı	705	1700
<b>HEDEF 3.3. 2019 yılı sonuna kadar kamu, özel sektör ve sivil toplum kurum ve kuruluşlarıyla yapılan işbirliği sayısını her yıl en az %10 arttırmak.</b>			
<b>PERFORMANS GÖSTERGELERİ</b>	<b>Ölçü Birimi</b>	<b>2015 Yılı Kurum Hedefi</b>	<b>2015 Yılı Gerçekleşen</b>
Kamu, özel sektör ve sivil toplum kurum ve kuruluşları ile ortak olarak bölgeye yönelik yürütülen faaliyet sayısı	Sayı	90	74
<b>HEDEF 3.4. 2019 yılı sonuna kadar DÜYEM'in (Yaşam Boyu Eğitim Araştırma ve Uygulama Merkezi) etkinlik ve hizmet alan sayısını en az %100 arttırmak.</b>			
<b>PERFORMANS GÖSTERGELERİ</b>	<b>Ölçü Birimi</b>	<b>2015 Yılı Kurum Hedefi</b>	<b>2015 Yılı Gerçekleşen</b>
DÜYEM'nin gelirinin toplam döner sermaye gelirleri içindeki oranı (Yüzde)	Yüzde	0,3	0,3
DÜYEM'den faydalanan toplam kişi sayısı	Sayı	200	220
DÜYEM'in faaliyetlerinin tanıtım sayısının (görüşme, tanıtım paneli, v.s.)faaliyete dönüşme oranı (Yüzde)	Yüzde	35	43
<b>HEDEF 3.5. 2019 yılı sonuna kadar İlimizin ve bölgemizin sosyal gelişimi için kültürel ve sosyal alt yapıyı geliştirmek ve etkinlikleri her yıl en az %10 arttırmak.</b>			
<b>PERFORMANS GÖSTERGELERİ</b>	<b>Ölçü Birimi</b>	<b>2015 Yılı Kurum Hedefi</b>	<b>2015 Yılı Gerçekleşen</b>
Sosyal, kültürel ve sportif kaynakları kullanan üniversite dışı vatandaş sayısı	Sayı	6450	14513
Sosyal, kültürel ve sportif kaynakları kullanan personel sayısı	Sayı	1550	5420
Tüm öğrenci topluluklarının sosyal sorumluluk faaliyetlerinin öğrenci topluluklarının toplam faaliyetlerine oranı (Yüzde)	Yüzde	14	22

<b>STRATEJİK AMAÇ 4. KURUMSAL SÜRDÜRÜLEBİLİRLİĞİ SAĞLAMAK.</b>			
<b>HEDEF 4.1. 2019 yılı sonuna kadar kaynak kullanım verimliliğini her yıl en az%5 iyileştirmek.</b>			
<b>PERFORMANS GÖSTERGELERİ</b>	<b>Ölçü Birimi</b>	<b>2015 Yılı Kurum Hedefi</b>	<b>2015 Yılı Gerçekleşen</b>
Doğal kaynak (elektrik/su/doğal gaz v.s.) tüketim miktarı	Sayı	2.981.500	3.234.158
Kaynak etkinliği için yapılan yatırım miktarının (kalibrasyon, bakım maliyetleri v.s.) toplam yatırım harcamalarına oranı (Yüzde)	Yüzde	6	0,75
Ortak kullanılan derslik, atölye ve laboratuvar alanının(m2) toplam derslik, atölye ve laboratuvar alanına (m2) oranı	Yüzde	40	23
<b>HEDEF 4.2. Üniversite çapında etkin doküman ve veri yönetimi için Yönetim Bilgi Sistemi yazılımını kurmak ve tüm birimlerde kullanımının yaygınlaşmasını 2015 yılı sonuna kadar tamamlamak ve etkinliğini takip etmek.</b>			
<b>PERFORMANS GÖSTERGELERİ</b>	<b>Ölçü Birimi</b>	<b>2015 Yılı Kurum Hedefi</b>	<b>2015 Yılı Gerçekleşen</b>
Yönetim bilgi sistemi yazılımı kullanıcı sayısı	Sayı	0	0
Yönetim bilgi sistemi yazılımına entegre çalışan program sayısı	Sayı	0	0
Yönetim bilgi sistemi yazılımı revizyon sayısı	Sayı	0	0
Yenilenen/güncellenen bilişim teknolojisi bileşenlerinin tüm bilişim teknolojisi bileşenlerine oranı(Kümülatif)	Yüzde	55	0
<b>HEDEF 4.3. Düzce üniversitesi için insan kaynakları kapasitesini geliştirmek ve memnuniyeti 2016'den itibaren 2019 yılı sonuna kadar her yıl en az % 3 iyileştirmek.</b>			
<b>PERFORMANS GÖSTERGELERİ</b>	<b>Ölçü Birimi</b>	<b>2015 Yılı Kurum Hedefi</b>	<b>2015 Yılı Gerçekleşen</b>
Ayrılan akademik personel sayısının toplam akademik personel sasisına oranı (Yüzde)	Yüzde	7,5	7,13
Ayrılan idari personel sayısının toplam idari personel sasisına oranı (Yüzde)	Yüzde	5	5,52
Öğretim elemanı ve idari personele yönelik düzenlenen sosyal ve kültürel faaliyet sayısının tüm faaliyetlere oranı (Yüzde)	Yüzde	75	0
<b>HEDEF 4.4. 2019 yılı sonuna kadar iş sağlığı ve güvenliği faaliyetlerinin etkinliğini her yıl en az %10 arttırmak.</b>			
<b>PERFORMANS GÖSTERGELERİ</b>	<b>Ölçü Birimi</b>	<b>2015 Yılı Kurum Hedefi</b>	<b>2015 Yılı Gerçekleşen</b>
Üniversite çapında iş sağlığı ve güvenliği alanında verilen ders sayısı	Sayı	22	32
Üniversite çapında iş kazası ve ramak kala sayıları	Sayı	0	0
Personel başına düşen İş sağlığı ve güvenliği eğitim saati	Sayı	5	5
Tüm personelin İş sağlığı güvenliği değerlendirme not ortalamaları	Sayı	65	70
<b>HEDEF 4.5. 2019 yılı sonuna kadar kalite kültürünün etkinliğini arttırmak için kalite performans göstergelerini her yıl en az %2 iyileştirmek.</b>			
<b>PERFORMANS GÖSTERGELERİ</b>	<b>Ölçü Birimi</b>	<b>2015 Yılı Kurum Hedefi</b>	<b>2015 Yılı Gerçekleşen</b>
Lider etkinliğinin değişim oranı (Yüzde)	Yüzde	2	0
Akademik personel memnuniyet oranı (5'li Likert)	Sayı	2,5	3,99
İdari personel memnuniyet oranı (5'li Likert)	Sayı	4	3,21
Öğrenci memnuniyet oranı (5'li Likert)	Sayı	3,2	0
EFQM gibi yönetim modeline yada akreditasyon programlarına katılan birim sayısı	Sayı	2	0
Geçirilen dış denetim sonrası iyileştirilen zayıf yön sayısı(Kümülatif)	Sayı	40	20
Üniversitede kalite çalışmaları konusunda görevli personel sayısının toplam personel sayısına oranı (Yüzde)	Yüzde	5	4,73

**STRATEJİK AMAÇ 5.  
SAĞLIK VE ÇEVRE TEKNOLOJİLERİ ALANINA ODAKLANMAK VE BU ALANDA  
MARKALAŞMAK.**

HEDEF 5.1. 2019 yılı sonuna kadar Sağlık ve Çevre teknolojileri alanında bilimsel faaliyetlerin ve eğitim faaliyetlerinin etkinliğini her yıl en az %10 arttırmak.

<b>PERFORMANS GÖSTERGELERİ</b>	<b>Ölçü Birimi</b>	<b>2015 Yılı Kurum Hedefi</b>	<b>2015 Yılı Gerçekleşen</b>
Sağlık teknolojileri alanında yürütülen proje sayısı	Sayı	50	37
Çevre teknolojileri alanında yürütülen proje sayısı	Sayı	5	5
Sağlık ve çevre teknolojileri üzerine gerçekleştirilen kongre, sempozyum, panel ve bilimsel toplantı, vs. sayısı	Sayı	9	2
Sağlık ve çevre teknolojileri alanında eğitim gören lisansüstü öğrenci sayısının toplam lisansüstü öğrenci sayısına oranı(Yüzde)	Yüzde	9	0
Sağlık ve çevre teknolojileri alanlarında ulusal basın-yayın organlarında Üniversitemizin faaliyetleri ile ilgili çıkan haber sayısı	Sayı	70	80
Sağlık ve çevre teknolojileri ile ilişkili programların ÖSYS'de taban puanı/puan yüzdeliği	Sayı		

HEDEF 5.2. 2019 yılı sonuna kadar, üniversitemiz bünyesinde çevre ve sağlık teknolojileri alanında yürütülen proje sayısının üniversitemiz bünyesinde yürütülen tüm projelere oranını en az %50' ye çıkarmak.

<b>PERFORMANS GÖSTERGELERİ</b>	<b>Ölçü Birimi</b>	<b>2015 Yılı Kurum Hedefi</b>	<b>2015 Yılı Gerçekleşen</b>
BAP tarafından desteklenen sağlık ve çevre teknolojileri alanındaki projelerin sayısının tüm BAP projeleri sayısına oranı (Yüzde)	Yüzde	27	33,33
Sağlık ve çevre teknolojileri alanındaki projelerin tüm projelere oranı (Yüzde)	Yüzde	22	35,14
Sağlık ve çevre teknolojileri alanındaki BAP projelerinin bütçesinin tüm BAP projelerinin bütçesine oranı (Yüzde)	Yüzde	42	48,79

## B. Temel Politikalar ve Öncelikleri

### Onuncu Kalkınma Planı İle Uyum

#### Onuncu Kalkınma Planı (2014-2018)

Üniversitemiz yıl içerisinde faaliyetlerini sürdürürken, 30 Nisan 2015 tarih ve 29342 sayılı Resmi Gazetede yayımlanan "*Kamu İdarelerince Hazırlanacak Stratejik Planlara Dair Tebliğ*" ile eki tablodaki sorumlu olunan amaç, hedef ve politikalar dayanak teşkil etmektedir.

**160.** Ortaöğretim ve yükseköğretim düzeyindeki mesleki ve teknik eğitimde, program bütünlüğü temin edilecek ve nitelikli işgücünün yetiştirilmesinde uygulamalı eğitime ağırlık verilecektir.

**163.** Yükseköğretimde kalite güvencesi sistemi oluşturulacaktır.

**164.** Yükseköğretim kurumlarının sanayi ile işbirliği içerisinde teknoloji üretimine önem veren, çıktı odaklı bir yapıya dönüştürülmesi teşvik edilecek ve girişimci faaliyetler ile gelir kaynakları çeşitlendirilecektir.

**172.** Vatandaşlarımızın yaşam kalitesi ve süresinin yükseltilmesi ile ekonomik, sosyal ve kültürel hayata bilinçli, aktif ve sağlıklı bir şekilde katılımlarının sağlanması temel amaçtır. Bu amaç doğrultusunda veriye ve kanıta dayalı politikalarla desteklenen, erişilebilir, nitelikli, maliyet etkin ve sürdürülebilir bir sağlık hizmet sunumu esastır.

**178.** Sağlıkta insan gücü, demografik gelişmeler ile uzun vadede ihtiyaç duyulacak yeni meslekler de dikkate alınarak nicelik ve nitelik olarak geliştirilecektir.

**179.** Üniversite hastanelerinin eğitim ve araştırma faaliyetleri ile sağlık hizmet sunumundaki rolleri net bir şekilde tanımlanarak hem hastanelerin mali sürdürülebilirliğini temin edecek hem de nitelikli tıp eğitimi ve yenilikçi araştırmaların yapılmasını sağlayacak yapısal reformlar hayata geçirilecektir.

**240.** STK'ların kurumsal kapasitelerini güçlendirmek, sürdürülebilirliklerini ve hesap verebilirliklerini sağlamak amacıyla kapsayıcı yasal ve kurumsal düzenleme yapılacaktır.

**244.** STK'ların iç ve dış denetim standartları belirlenecek, etkin ve objektif denetime önem verilecektir.

**249.** Toplumsal cinsiyet eşitliği bağlamında, kadınların sosyal, kültürel ve ekonomik yaşamdaki rolünün güçlendirilmesi, aile kurumunun korunarak statüsünün geliştirilmesi ve toplumsal bütünleşmenin kuvvetlendirilmesi temel amaçtır.

**251.** Kadınların karar alma mekanizmalarında daha fazla yer almaları, istihdamının artırılması, eğitim ve beceri düzeylerinin yükseltilmesi sağlanacaktır.

**257.** Toplumsal cinsiyete duyarlı bütçeleme konusunda farkındalık oluşturulacak ve örnek uygulamalar geliştirilecektir.

**268.** Gençlerin sosyal hayatta ve karar alma mekanizmalarında daha aktif rol almaları sağlanacak, hareketlilik programları özellikle dezavantajlı gençlerin katılımını artıracak biçimde genişletilip çeşitlendirilecektir.

**269.** Gençlerin şiddete ve zararlı alışkanlıklara yönelmelerini önlemek üzere spor, kültür, sanat gibi alanlarda gelişimlerini destekleyici programların uygulanmasına devam edilecektir.

**323.** Çalışma hayatında iş sağlığı ve güvenliği kültürü geliştirilecek, denetim ve teşvik uygulamaları ile iş sağlığı ve güvenliği standartlarına uyum artırılacak ve bu alanda yeterli sayı ve nitelikte uzman personel yetiştirilecektir.

**339.** Erken çocukluk eğitiminden başlamak üzere tüm eğitim kademelerinde spor eğitimi içerik ve uygulama olarak iyileştirilecektir.

**341.** Kamuya ait tüm spor tesislerinin bütün vatandaşların kullanımına açık olması sağlanacaktır.

**342.** Başarılı sporcu yetiştirmek amacıyla elit sporcu seçme, yönlendirme ve normlandırma sistemleri geliştirilecek, gerekli fiziki ve beşeri altyapı imkânları oluşturulacak, Olimpik Sporcu Kamp Eğitim Merkezleri kurulacaktır.

**343.** Sporcu sağlığı merkezleri, hizmet kalitesi ve çeşitliliği artırılarak yaygınlaştırılacak, spor hekimi ihtiyacının giderilmesine yönelik tedbirler alınacaktır.

**344.** Eğitim başta olmak üzere sporun her alanında teknoloji kullanımı yaygınlaştırılacak, federasyonlar ve özel sektörün işbirliği sağlanarak bu alandaki Ar-Ge çalışmaları artırılabilecektir.

**349.** Sahip olduğumuz genç nüfusun yarattığı demografik fırsat penceresinden azami derecede faydalanılması, üretken ve dinamik nüfus yapısının korunarak nüfusun yaşam kalitesinin yükseltilmesi ve ülkemiz ekonomisini destekleyecek etkin bir göç yönetiminin oluşturulması temel amaçtır.

**350.** Nüfus alanında uygulanacak politikalarla toplam doğurganlık hızının tedricen yükseltilmesi hedeflenmektedir.

**352.** Artan yaşlı nüfusun aktif bir hayat sürmesi, sağlıklı ve güvenli yaşam şartlarına erişimi sağlanacak, toplumda kuşaklar arası dayanışma güçlendirilecektir.

**387.** Hizmet içi eğitim uygulaması, akredite edilmiş program ve kuruluşlar aracılığıyla kamu çalışanlarının mesleki ve temel becerilerini artıran, uzaktan eğitim sistemleri de kullanılmak suretiyle kolayca erişilebilen bir yapıya dönüştürülecektir.

**576.** Başta üniversite hastaneleri olmak üzere döner sermayeli işletmeler, kamu kaynaklarının etkili, ekonomik ve verimli bir şekilde kullanılmasını sağlayacak şekilde yeniden yapılandırılacaktır.

**588.** Toplam kamu yatırımları içerisinde özel sektörün üretken faaliyetlerini destekleyecek nitelikteki altyapı yatırımlarına odaklanılacaktır.

**592.** Kamu yatırımlarının ortalama tamamlanma süresinde sağlanan iyileşme, bu sürenin halen nispi olarak yüksek olduğu sektörlerle odaklanılarak sürdürülecektir.

**593.** Mevcut sermaye stokundan azami faydayı sağlamak için idame-yenileme, bakım-onarım ve rehabilitasyon harcamalarına ağırlık verilecektir.

**596.** Kamu yatırım projelerinin planlanması, uygulanması, izlenmesi ve değerlendirilmesi süreci güçlendirilecek, bu kapsamda kamu kurum ve kuruluşlarının kapasiteleri geliştirilecektir.

**626.** Ar-Ge ve yenilik politikasının temel amacı; teknoloji ve yenilik faaliyetlerinin özel sektör odaklı artırılarak faydaya dönüştürülmesine, yeniliğe dayalı bir ekosistem oluşturularak araştırma sonuçlarının ticarileştirilmesine ve markalaşmış teknoloji yoğun ürünlerle ülkemizin küresel ölçekte yüksek rekabet gücüne erişmesine katkıda bulunmaktır.

**627.** Üniversite ve kamu kurumları bünyesindeki araştırma merkezleri, özel sektörle yakın işbirliği içinde çalışan, nitelikli insan gücüne sahip, tüm araştırmacılara kesintisiz hizmet veren ve etkin bir şekilde yönetilen sürdürülebilir yapılara dönüştürülecektir.

**629.** Yenilik sistemi, kümelenme yaklaşımını ve girişimciliği merkeze alan bir yapıya kavuşturulacaktır.

**632.** Teknoloji geliştirme bölgelerinin yapısı ve işleyişi; üniversite sanayi işbirliğini, işletmeler arası ortak Ar-Ge ve yenilik faaliyetlerini ve yenilikçi girişimciliği en üst düzeye çıkarmak üzere etkinleştirilecektir.

**634.** Üniversite ve özel sektör işbirliğini daha kolaylaştırıcı ve teşvik edici önlemler alınacak ve ara yüzler oluşturulacaktır. Bu çerçevede yükseköğretimin yeniden yapılandırılmasında, akademisyenlerin ve öğrencilerin Ar-Ge ve girişimcilik faaliyetlerinin teşvik edilmesine özen gösterilecektir.

**635.** Araştırmacı insan gücünün sayısı ve niteliği daha da artırılabilecek, özel sektörde araştırmacı istihdamı teşvikine devam edilecektir.

**636.** Temel ve sosyal bilimlerde yetkin araştırmacıların yetiştirilmesi desteklenecek, üniversiteler ve kamu kurumları bünyesinde bu alanlardaki araştırmaların sayısı, niteliği ve etkinliği artırılabilecektir.

**690.** Girişimcilik kültürü; eğitimin her kademesinde girişimciliğe yönelik örgün ve yaygın eğitim programları, girişimcilik eğitimlerinin niteliğinin artırılması, girişimci rol modellerinin tanıtılması ve ödüllendirilmesine yönelik uygulamalar yoluyla geliştirilecektir.

**691.** Girişimcilik ekosisteminde hizmet ve destek sağlayan tüm kurum ve kuruluşların kurumsal kapasiteleri ve işbirliği düzeyleri artırılabilecektir. Kamu tüzel kişiliğine sahip meslek kuruluşları, ekonomiye katkılarını artırmak ve girişimciliği desteklemek üzere yeniden yapılandırılacaktır.

**708.** İşletmelerin fikri haklar sisteminden ve desteklerinden daha etkin yararlanmalarını sağlamak üzere teknoloji transfer ve yenilik merkezlerinde hizmet kapasitesi geliştirilecektir.

**709.** Fikri hakların ticarileştirilmesi konusunda mevcut mekanizmaların etkinliği artırılabilecektir.

**710.** Fikri haklar sistemi konusunda kamuoyunun her düzeyde bilgilendirilmesine yönelik tanıtım ve eğitim faaliyetleriyle toplumsal bilincin artırılması sağlanacaktır.

**711.** Fikri haklara konu ürün ve eserlerin ülke ekonomisine katkısının tespiti, izlenmesi ve değerlendirilmesi sağlanacak, bilgi ve veri altyapısı güçlendirilecektir.

**767.** Katma değeri yüksek ürünlerin geliştirilmesine, gen kaynaklarının korunmasına, ıslah çalışmalarına, nanoteknoloji ve biyoteknolojiye yönelik araştırmalara öncelik verilecek, tarım ve gıda odaklı teknoparklar ile sektörel teknoloji platformlarının tesis edilmesi sağlanacaktır.

**890.** Kullanıcı odaklı, güvenli, çevreyle barışık, enerji verimli ve mimari estetiğe sahip yapıların üretimi için tasarım ve yapım standartları geliştirilecektir.

**1090.** AB, bölge ülkeleri ve bölgesel oluşumlarla karşılıklı ekonomik, sosyal ve kültürel faaliyetlerin artırılması ve çok taraflı ve bölgesel işbirliklerinden daha etkin yararlanılması temel amaçtır.

### III. FAALİYETLERE İLİŞKİN BİLGİ VE DEĞERLENDİRMELER

#### A. Mali Bilgiler

##### 1. Bütçe Uygulama Sonuçları

###### 1.1. Bütçe Giderleri

Üniversitemize 2015 yılı Merkezi Yönetim Bütçe Kanunu ile **121.538.000,00** TL başlangıç ödeneği tahsis edilmiş, Maliye Bakanlığı ek ödenek ve yedek ödenek tertiplerinden aktarma ile Üniversitemiz (B) Gelir Cetvelindeki gelir kalemlerinde elde edilen gelirlerden gelir fazlası ödenek kaydı ve net finansman karşılığı ödenek ekleme işlemlerinden sonra toplam ödenek **155.786.162,80** TL olmuştur. Bu ödeneğin % 93,11'i olan **145.060.278,35** TL harcanmıştır. Kalan ödenek tenkis edilmiştir.

## DÜZCE ÜNİVERSİTESİ 2015 YILI İDARE FAALİYET RAPORU

2015	KBÖ	Eklene	Düşülen	Toplam Ödenek	Harcama	Gerçekleşme (%)
<b>Ödenek</b>	121.538.000,00	37.340.012,80	3.091.850,00	155.786.162,80	145.060.278,35	93,11

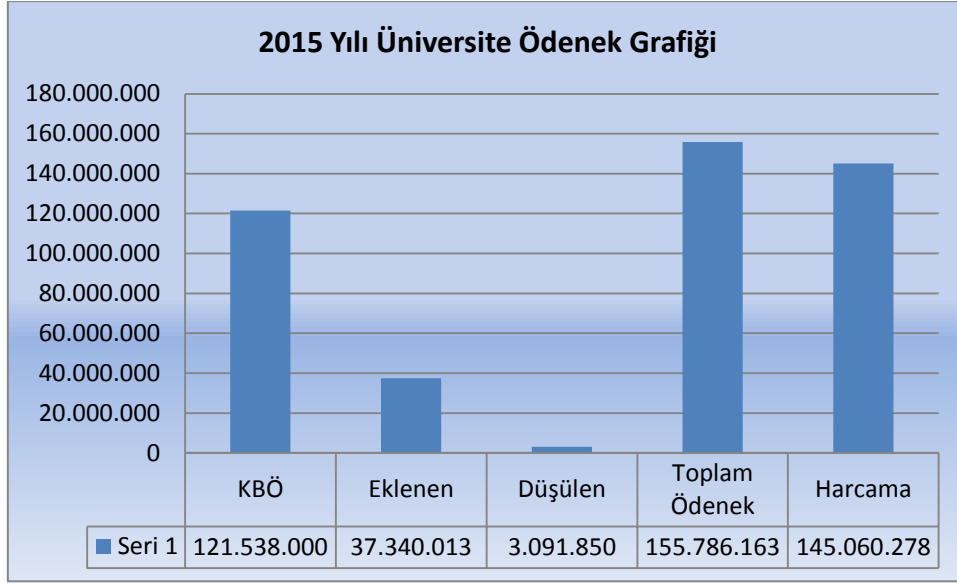

### EKONOMİK SINIFLANDIRMAYA GÖRE BÜTÇE GİDERLERİ

Kodu	Açıklama	2014			2015		
		Toplam Ödenek	Harcama	Oran (%)	Toplam Ödenek	Harcama	Oran (%)
<b>01</b>	Personel Giderleri	60.287.857	59.927.025	<b>99,40</b>	76.170.768,50	75.644.562,77	<b>99,31</b>
<b>02</b>	Sosyal Güvenlik Kurumu Devlet Primi Giderleri	10.237.995	10.162.099	<b>99,25</b>	11.334.781,88	11.308.251,00	<b>99,77</b>
<b>03</b>	Mal ve Hizmet Alım Giderleri	19.421.405	17.880.826	<b>92,07</b>	20.808.193,42	18.706.194,81	<b>89,90</b>
<b>05</b>	Cari Transferler	2.072.000	1.973.827	<b>95,26</b>	2.810.000,00	2.509.852,67	<b>89,32</b>
<b>06</b>	Sermaye Giderleri	33.096.214	20.421.175	<b>61,70</b>	44.662.419,00	36.891.417,10	<b>82,60</b>
<b>Toplam</b>		<b>125.115.471</b>	<b>110.364.953</b>	<b>88,21</b>	<b>155.786.162,80</b>	<b>145.060.278,35</b>	<b>93,11</b>

Üniversitemizin 2015 yılı bütçesinin ekonomik sınıflandırmasına göre yapılan orantısında, birinci sırada Personel Giderleri harcama kalemi olup, ikinci sırada ise Sermaye Giderleri harcama kalemi yer almaktadır. Harcamalarda ise en fazla tutar Personel Giderleri harcama kaleminde oluşmuştur.



**Personel ve Sosyal Güvenlik Kurumlarına Devlet Primi Giderleri**

Üniversitemizde 2015 yılsonu itibarı ile **968** Akademik Personel, **779** İdari Personel (85 adet Döner Sermaye İşletmesinde) ve **48** Sözleşmeli Personel hizmeti vermekte olup bu personelin yıllık gider bilgileri aşağıda açıklanmıştır.

Eko-Kod		Açıklama	2014		2015	
I.	II.		Toplam Ödenek	Harcama	Toplam Ödenek	Harcama
		<b>Personel Giderleri</b>	<b>60.287.857</b>	<b>59.927.025</b>	<b>76.170.768,50</b>	<b>75.644.562,77</b>
	1	Memurlar	59.045.143	58.724.720	74.572.812,03	74.064.330,84
	2	Sözleşmeli Personel	802.071	802.068	1.092.200,47	1.091.136,44
	4	Geçici Personel	157.100	116.694	162.356,00	146.391,44
	5	Diğer Geçici Personel	283.543	283.543	343.400,00	342.704,05
		<b>Sosyal Güv. Kur. Dev. Prim. Gid.</b>	<b>10.237.995</b>	<b>10.162.099</b>	<b>11.334.781,88</b>	<b>11.308.251,00</b>
	1	Memurlar	9.962.900	9.909.160	11.003.984,93	10.996.572,93
	2	Sözleşmeli Personel	163.322	163.317	222.700,00	220.950,03
	4	Geçici Personel	100.407	78.256	92.025,77	74.656,86
	5	Diğer Geçici Personel	11.366	11.366	16.071,18	16.071,18
<b>TOPLAM</b>			<b>70.525.852</b>	<b>70.089.124</b>	<b>87.505.550,38</b>	<b>86.952.813,77</b>
<b>01.1+02.1 Toplam Memur Giderleri</b>			<b>69.008.043</b>	<b>68.633.880</b>	<b>85.576.796,96</b>	<b>85.060.903,77</b>
<b>01.2+02.2 Toplam Sözleşmeli Personel Gid.</b>			<b>965.393</b>	<b>965.385</b>	<b>1.314.900,47</b>	<b>1.312.086,47</b>
<b>01.4+02.4 Toplam Geçici Personel Giderleri</b>			<b>257.507</b>	<b>194.950</b>	<b>254.381,77</b>	<b>221.048,30</b>
<b>01.5+02.5 Toplam Diğer Personel Giderleri</b>			<b>294.909</b>	<b>294.909</b>	<b>359.471,18</b>	<b>358.775,23</b>

2015 Yılı Personel ve Sosyal Güvenlik Kurumlarına Devlet Primi Giderleri harcama kaleminde 2014 yılına göre **% 24,06** oranında artış olmuştur. 2015 yılındaki harcama 2014 yılına göre **16.863.689 TL** artarak toplam **86.952.813,77 TL** olarak gerçekleşmiştir.

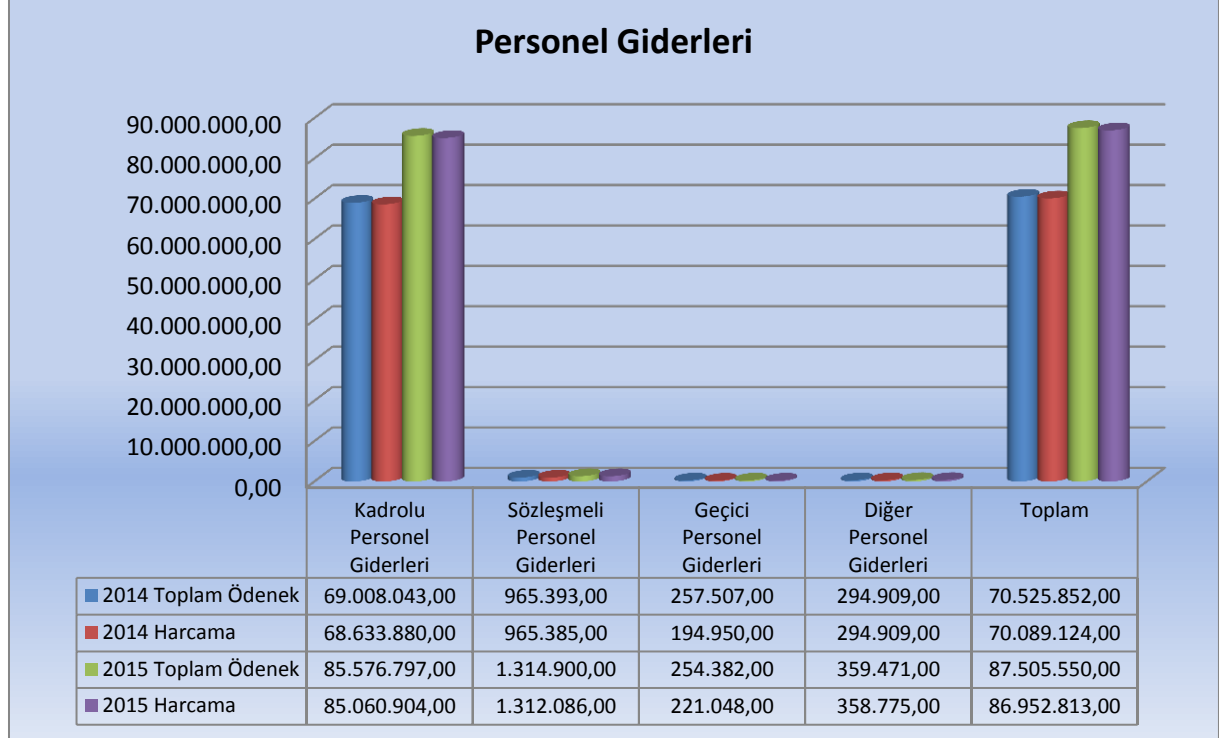

### Mal ve Hizmet Alım Giderleri

Üniversitemizin kuruluşundan bu yana her yıl yeni kurulan akademik birimler ile buna bağlı olarak personel sayısında artışlar gerçekleşmiştir. Üniversitemiz 2015 mali yılında **39** harcama birimi ile hizmet faaliyetlerini sürdürmüş ve harcama birimlerinin Mal ve Hizmet Alımları gerçekleşmiştir. 2015 yılı Mal ve Hizmet Alım Giderleri kalemine Başlangıç Ödeneği **15.263.000,00 TL** olarak tefrik edilmiştir. Bu kaleme yıl içinde yapılan eklemeler ve Maliye Bakanlığı Yedek Ödenek tertibinden yapılan aktarmalarla birlikte toplam ödenek **20.808.193 TL** olarak gerçekleşmiştir. Yıl sonu itibarı ile toplam harcama ise **18.706.194,81 TL** olarak gerçekleşmiştir. 2014 yılında toplam harcama **17.880.826 TL**'dir. 2015 yılındaki mal ve hizmet alımları kalemindeki harcama, 2014 yılına göre **% 4,62** oranında artış göstermiştir. Üniversitemizin dokuz yerleşkesi bulunmakta ve her yerleşkenin tüketime yönelik mal ve malzeme alımı (kırtasiye, bilgisayar, toner vb.), elektrik, yakacak, haberleşme, yolluk, bakım onarım, büyük onarım, temizlik ve güvenlik hizmet alım giderleri bu harcama kaleminden karşılanmaktadır. Bu hizmetlere yapılan harcamalar aşağıda tablo ve grafiklerle gösterilmektedir.

Eko-Kod		Açıklama	2014		2015	
I.	II.		Toplam Ödenek	Harcama (TL)	Toplam Ödenek	Harcama (TL)
		<b>Mal ve Hizmet Alım Giderleri</b>	<b>19.421.405</b>	<b>17.880.826</b>	<b>20.808.193</b>	<b>18.706.194</b>
	2	Tüketime Yönelik Mal ve Malzeme Alım Gid.	8.202.381	7.482.856	10.021.034	8.372.143
	3	Yolluklar	683.293	631.390	569.876	495.953
	4	Görev Giderleri	62.779	62.574	71.500	70.656
<b>03</b>	5	Hizmet Alımları	8.361.284	7.694.533	8.607.483	8.361.506
	6	Temsil Tanıtma Giderleri	65.590	65.336	61.000	60.693
	7	Menkul Mal Alım, Bakım ve Onarım Giderleri	1.914.078	1.848.244	1.303.800	1.184.441
	8	Gayrimenkul Mal Alım, Bakım ve Onarım Gid.	132.000	95.893	173.500	160.802
	9	Tedavi Cenaze Giderleri	-	-	-	-
<b>TOPLAM</b>			<b>19.421.405</b>	<b>17.880.826</b>	<b>20.808.193</b>	<b>18.706.194</b>

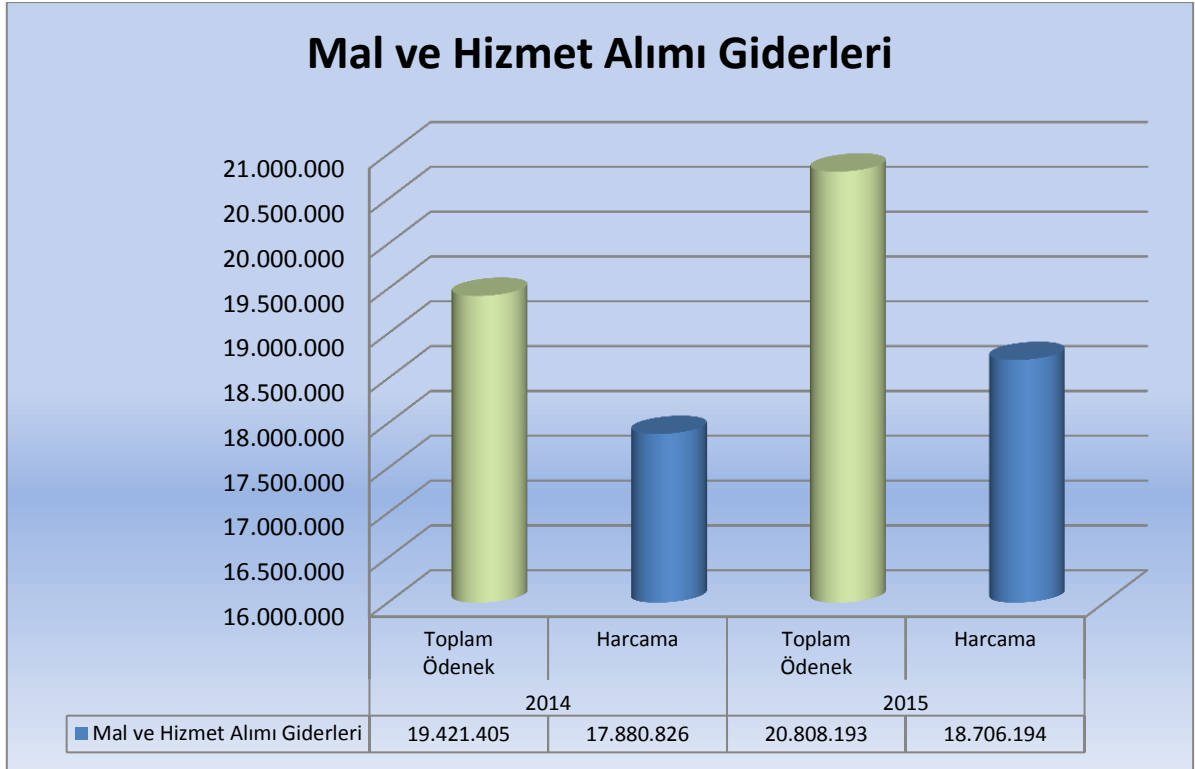

Tüketime Yönelik Mal ve Hizmet Alımları (03.2)

EKONOMİK KODLAR		2013	2014	2015
KOD	AÇIKLAMA	Harcama (TL)	Harcama (TL)	Harcama (TL)
03.2.1.	Kırtasiye ve Büro Malzemesi Alımları	501.841	476.895	589.636
03.2.2.01	Su Alımları	44.396	18.054	23.382
03.2.2.02	Temizlik Malzemesi Alımları	62.781	161.636	277.474
03.2.3.01	Yakacak Alımları	1.068.465	1.183.871	1.280.795
03.2.3.02	Akaryakıt ve Yağ Alımları	304.230	330.486	248.145
03.2.3.03	Elektrik Alımları	1.390.404	1.649.620	1.764.954
03.2.4.01	Yiyecek Alımları	1.696.417	2.489.760	2.250.665
03.2.4.02	İçecek Alımları	2.233	1.470	5.596
03.2.4.03	Yem Alımları	25.000	-	-
03.2.4.90	Diğer Yiyecek, İçecek ve Yem Alımları	5.127	1.938	13.572
03.2.5.01	Giyecek Alımları	24.319	3.892	58.901
03.2.5.02	Spor Malzemeleri Alımları	79.650	184.916	192.466
03.2.5.03	Tören Malzemeleri Alımları	20.624	19	-
03.2.5.04	Bando Malzemeleri Alımları	-	18.514	12.036
03.2.5.90	Diğer Giyim ve Kuşam Alımları	1.225	1.177	2.258
03.2.6	Özel Malzeme Alımları	1.415.859	480.972	1.123.533
03.2.7	Güvenlik ve Savunmaya Yönelik Mal, Malzeme ve Hizmet Alımları, Yapımları ve Giderleri	6.915	776	2.100
03.2.9	Diğer Tüketim Mal ve Malzemesi Alımları	606.051	478.861	526.630
03.2	<b>TÜKETİME YÖNELİK MAL VE MALZEME ALIMLARI</b>	<b>7.255.538</b>	<b>7.482.856</b>	<b>8.372.143</b>

Su, Elektrik ve Yakacak Alımları (03.2) Döner Sermaye

Ayrıca Üniversitemize bağlı Sağlık Uygulama ve Araştırma Merkezinin (Hastane) yakacak ve elektrik giderleri Döner Sermaye İşletmesi tarafından karşılanmakta olup Sağlık Uygulama ve Araştırma Merkezinin (Hastane) elektrik ve yakacak giderleri için Döner Sermaye gelirlerinden yapılan harcamalar aşağıdaki tabloda gösterilmektedir.

EKONOMİK KODLAR		2013	2014	2015
KOD	AÇIKLAMA	Harcama (TL)	Harcama (TL)	Harcama (TL)
1	Elektrik Alımları	1.454.264	1.524.556	1.511.589
2	Yakacak Alımları	332.880	404.648	495.660

Yolluklar (03.3)

EKONOMİK KODLAR		2013	2014	2015
KOD	AÇIKLAMA	Harcama (TL)	Harcama (TL)	Harcama (TL)
03.3.1.01	Yurtiçi Geçici Görev Yolluğu	397.236	364.235	266.623
03.3.2.01	Yurtiçi Sürekli Görev Yollukları	130.323	126.730	114.770
03.3.3.01	Yurtdışı Geçici Görev Yollukları (YÖK –ÖYP)	574.194	140.425	114.560
<b>TOPLAM</b>		<b>1.101.753</b>	<b>631.390</b>	<b>495.953</b>

Görev Giderleri (03.4)

EKONOMİK KODLAR		2013	2014	2015
KOD	AÇIKLAMA	Harcama (TL)	Harcama (TL)	Harcama (TL)
03.4.2.04	Mahkeme Harç ve Giderleri	16.196	24.384	48.445
03.4.2.90	Diğer Yasal Giderler	-	18.400	19.522
03.4.3.02	İşletme Ruhsatı Ödemeleri ve Benzeri Giderler	1.855	2.452	2.689
03.4.4	Kültür Varlıkları Alımı ve Korunması Giderleri	-	16.145	-
03.4.9	Diğer Görev Giderleri	-	744	-
<b>TOPLAM</b>		<b>18.051</b>	<b>62.574</b>	<b>70.656</b>

Hizmet Alımları (03.5)

EKONOMİK KODLAR		2013	2014	2015
KOD	AÇIKLAMA	Harcama (TL)	Harcama (TL)	Harcama (TL)
03.5.1.01	Etüt-Proje Bilirkişi Ekspertiz Giderleri	2.300	2.250	5.060
03.5.1.02	Araştırma ve Geliştirme Giderleri	400.000	278.000	284.000
03.5.1.03	Bilgisayar Hizmet Alımları	-	80.369	401
03.5.1.04	Müteahhitlik Hizmetleri	-	1.017.880	1.250.108
03.5.1.08	Temizlik Hizmet Alım Giderleri	3.163.667	2.644.416	2.966.829
03.5.1.09	Özel Güvenlik Hizmeti Alım Giderleri	2.049.565	2.295.716	2.554.097
03.5.1.11	Hizmet Alımı Suretiyle Alınacak Personele Kıdem Tazminatı Ödeme.	-	-	35.402
03.5.1.90	Diğer Müşavir Firma ve Kişilere Ödemeler	61.610	184.092	27.465
03.5.2.01	Posta ve Telgraf Giderleri	14.088	14.400	15.850
03.5.2.02	Telefon Abonelik ve Kullanma Ücretleri	61.409	44.422	28.524
03.5.2.03	Bilgiye Abonelik ve İnternet Erişimi Giderleri	-	623	4.275
03.5.2.90	Diğer Haberleşme Giderleri	-	36.361	75946
03.5.3.04	Geçiş Ücretleri	-	4.960	9.960
03.5.3.90	Diğer Taşıma Giderleri	61.801	-	300
03.5.4.01	İlan Giderleri	91.549	105.069	125.266
03.5.4.02	Sigorta Giderleri	31.834	15.894	16.225
03.5.5.02	Taahhüt Kiralaması Giderleri	376.214	268.244	283.552
03.5.5.03	İş Makinası Kiralaması Giderleri	826	16.906	10.555
03.5.5.07	Arsa ve Arazi Kiralaması Giderleri	-	-	25.551
03.5.5.10	Bilgisayar, Bilgisayar Sistemleri ve Yazılımları Kiralaması Giderleri	39.589	-	-
03.5.5.12	Personel Servis Kiralama Giderleri	293.577	321.993	296.014
03.5.5.90	Diğer Kiralama Giderleri	54.870	23.904	11231
03.5.9.03	Kurslara Katılma ve Eğitim Giderleri	6.387	30.014	32.537
03.5.9.04	Öğretim Üyesi Yetiştirme Projesi Giderleri	98.309	88.972	7.576
03.5.9.90	Diğer Hizmet Alımları	132.350	220.049	294.781
<b>TOPLAM</b>		<b>6.939.945</b>	<b>7.694.533</b>	<b>8.361.506</b>

Tabloda da görüleceği üzere Hizmet Alımları ekonomik kodundaki giderlerin orantısında; birinci sırayı Temizlik Hizmeti Alım Giderleri, ikinci sırayı Özel Güvenlik Hizmeti Alım Giderleri, üçüncü sırayı ise Müteahhitlik Hizmetleri Giderleri oluşturmaktadır.

Temsil Tanıtma Giderleri (03.6)

EKONOMİK KODLAR		2013	2014	2015
KOD	AÇIKLAMA	Harcama (TL)	Harcama (TL)	Harcama (TL)
03.6	Temsil Tanıtma Giderleri	14.329	65.336	60.693
<b>TOPLAM</b>		<b>14.329</b>	<b>65.336</b>	<b>60.693</b>

Mal Alım Bakım ve Onarım Giderleri (03.7-03.8)

EKONOMİK KODLAR		2013	2014	2015
KOD	AÇIKLAMA	Harcama (TL)	Harcama (TL)	Harcama (TL)
03.7.1.01	Büro ve İşyeri Mal ve Malzeme Alımları	392.718	72.464	120.548
03.7.1.02	Büro ve İşyeri Makine ve Teçhizat Alımları	1.085.394	818.035	415.706
03.7.1.03	Avadanlık ve Yedek Parça Alımları	20.747	61.703	17.901
03.7.1.04	Yangından Korunma Malzemeleri Alımları	4.283	10.337	34.474
03.7.1.90	Diğer Dayanıklı Mal ve Malzeme Alımları	809.266	673.696	292.219
03.7.2.01	Bilgisayar Yazılımı Alımları ve Yapımları	5.469	4.053	11.261
03.7.3.01	Tefrişat Bakım ve Onarım Giderleri	775	1.665	20.455
03.7.3.02	Makine Teçhizat Bakım ve Onarım Giderleri	139.793	111.430	150.932
03.7.3.03	Taşıtlı Bakım ve Onarım Giderleri	34.151	73.965	81.997
03.7.3.04	İş Makinası Onarım Giderleri	6.658	511	997
03.7.3.90	Diğer Bakım ve Onarım Giderleri	7.990	20.385	37.951
<b>03.7</b>	<b>MENKUL MAL, GAYRİMADDİ HAK ALIM, BAK. VE ONAR. GİD.TOPL.</b>	<b>2.507.244</b>	<b>1.848.244</b>	<b>1.184.441</b>
03.8.1.01	Büro Bakım ve Onarım Giderleri	6.680	6.258	3.820
03.8.1.02	Okul Bakım ve Onarım Giderleri	33.974	41.220	20.441
03.8.1.04	Atölye ve Tesis Binaları Bakım ve Onarım Giderleri	844	954	-
03.8.1.90	Diğer Hizmet Binası Bakım ve Onarım Giderleri	32.838	29.770	58.009
03.8.3	Sosyal Tesis Bakım ve Onarımı Giderleri	-	11.558	78.532
03.8.9	Diğer Taşınmaz Yapım, Bakım ve Onarım Giderleri	1.213	6.132	-
<b>03.8</b>	<b>GAYRİMENKUL MAL BAKIM VE ONARIM GİDERLERİ TOPLAMI</b>	<b>75.549</b>	<b>95.893</b>	<b>160.802</b>
<b>(03.7+03.8) TOPLAMI</b>		<b>2.582.793</b>	<b>1.944.137</b>	<b>1.345.243</b>

Cari Transferler (05)

Eko-Kod		Açıklama	2014		2015	
I.	II.		Toplam Ödenek	Harcama (TL)	Toplam Ödenek	Harcama (TL)
		<b>Cari Transferler</b>	<b>2.072.000</b>	<b>1.973.827</b>	<b>2.197.000</b>	<b>1.896.853</b>
	1	Görev Zararları	1.908.000	1.906.485	1.985.000	1.834.327
	3	Kar Amacı Gütmeyen Kuruluşlara Yap. Trans.	156.830	60.176	203.335	53.861
	6	Yurtdışına Yapılan Transferler	7.170	7.166	8.665	8.665
<b>TOPLAM</b>			<b>2.072.000</b>	<b>1.973.827</b>	<b>2.197.000</b>	<b>1.896.853</b>

Sermaye Giderleri (06)

Üniversitemiz 17.03.2006 tarih ve 26111 sayılı Resmî Gazetede yayımlanan 5467 sayılı Kanunla kurulmuştur. Üniversitemizin kuruluş aşamasında; Konuralp Yerleşkesinde Tıp Fakültesi, Orman Fakültesi, Teknik Eğitim Fakültesi, Sosyal Tesisler, Kapalı Spor Salonu ve yapımı devam eden hastane binası ile Düzce Şehir Merkezinde Düzce Meslek Yüksekokulu, Akçakoca ilçemizde Akçakoca Turizm İşletmeciliği Otelcilik Yüksekokulu ile Akçakoca Meslek Yüksekokulu yer almaktaydı. Kuruluştan bu yana geçen süre zarfında mevcut birimlerimize ek olarak Rektörlük, Mühendislik Fakültesi, Fen-Edebiyat Fakültesi, Hakime Erciyas Yabancı Diller Yüksekokulu, Ortak Yaşam Alanı, Merkezi Araştırma Laboratuvarı, Merkezi Derslikler Amfi ve Konferans Salonu, Tribünlü Futbol Sahası, Yarı Olimpik Kapalı Yüzme Havuzu ve Araştırma Uygulama Merkezi (Hastane) Binası tamamlanmıştır. Üniversitemiz 2015 yılı yatırım programının Sağlık Sektöründe yer alan Hastane Ek Bina İnşaatı (19.000m<sup>2</sup>) ile Eğitim Sektöründe yer alan Sağlık Yüksekokulu-Sağlık Hizmetleri Meslek Yüksekokulu (20.000m<sup>2</sup>) Yeni Merkezi Derslikler (9.000m<sup>2</sup>) İşletme Fakültesi (10.555m<sup>2</sup>) ve Deney Hayvanları Laboratuvarı (900m<sup>2</sup>) inşaatları devam etmektedir. İnşaatları biten binaların yıllar itibarı ile demirbaş ve donanım ihtiyaçları ile mevcut binaların büyük onarım giderleri 2015 yılında da Sermaye Giderleri kaleminden karşılanmıştır. Üniversitemizin 2015 mali yılı Sermaye Giderleri kalemi Başlangıç Ödeneği **29.820.000 TL** olup, yıl içinde yapılan ekleme ve aktarmalarla birlikte toplam ödenek **44.662.419 TL** olarak gerçekleşmiştir. Bu ödeneğin **36.891.417 TL**'si harcanmıştır. Sermaye Giderleri aşağıdaki tabloda ayrıntılı bir şekilde gösterilmektedir.

Eko-Kod		Açıklama	2014		2015	
I.	II.		Toplam Ödenek	Harcama (TL)	Toplam Ödenek	Harcama (TL)
		<b>Sermaye Giderleri</b>	<b>33.096.214</b>	<b>20.421.175</b>	<b>44.662.419</b>	<b>36.891.417</b>
	1	Mamul Mal Alımları	6.058.214	5.027.074	6.041.535	4.907.528
	3	Gayri Maddi Hak Alımları	519.000	390.454	300.000	212.186
<b>06</b>	4	Gayrimenkul Mal Alımları ve Kamulaştırma	-	-	246.863	246.863
	5	Gayrimenkul Sermaye Üretim Giderleri	24.501.000	13.236.312	35.600.000	29.068.800
	6	Menkul Malların Büyük Onarım Giderleri	250.000	86.922	222.000	221.832
	7	Gayrimenkul Büyük Onarım Giderleri	1.768.000	1.680.413	2.252.021	2.234.208
<b>TOPLAM</b>			<b>33.096.214</b>	<b>20.421.175</b>	<b>44.662.419</b>	<b>36.891.417</b>

Sermaye giderleri harcama kaleminde ikinci düzeyde yapılan ayrıma göre yapılan orantıda birinci sırada Gayrimenkul Sermaye Üretim Giderleri, ikinci sırada Mamul Mal Alımları, üçüncü sırada ise Gayrimenkul Büyük Onarım Giderlerine yapılan ödemeler yer almaktadır.

FONKSİYONEL SINIFLANDIRMAYA GÖRE BÜTÇE GİDERLERİ

Kodu	Açıklama	2014			2015		
		Toplam Ödenek	Harcama (TL)	Oran (%)	Toplam Ödenek	Harcama (TL)	Oran (%)
<b>01</b>	Genel Kamu Hizmetleri	8.974.254	8.454.282	<b>94,21</b>	9.366.244	8.970.878	<b>95,78</b>
<b>02</b>	Savunma Hizmetleri	17.000	9.000	<b>52,94</b>	10.000	9.000	<b>90,00</b>
<b>03</b>	Kamu Düzeni ve Güvenlik Hizmetleri	2.436.250	2.433.108	<b>99,87</b>	2.676.537	2.643.770	<b>98,78</b>
<b>07</b>	Sağlık Hizmetleri	19.054.045	15.983.631	<b>83,89</b>	29.186.021	24.562.516	<b>84,16</b>
<b>08</b>	Dinlenme, Kültür ve Din Hizmetleri	2.192.053	690.609	<b>31,50</b>	1.823.679	781.123	<b>42,83</b>
<b>09</b>	Eğitim Hizmetleri	92.441.869	82.794.323	<b>89,56</b>	112.723.682	108.092.991	<b>95,89</b>
<b>Toplam</b>		<b>125.115.471</b>	<b>110.364.953</b>	<b>88,21</b>	<b>155.786.163</b>	<b>145.060.278</b>	<b>93,11</b>

Fonksiyonel sınıflandırmaya göre ödenek ve harcama giderlerinin en büyük kalemini **108.092.991 TL** ile Eğitim Hizmetleri oluşturmaktadır. İkinci sırada **24.562.516 TL** ile Sağlık Hizmetleri, daha sonra **8.970.878 TL** ile Genel Kamu Hizmetleri, dördüncü sırada **2.643.770 TL** ile Kamu Düzeni ve Güvenlik Hizmetleri, beşinci sırada **781.123 TL** ile Dinlenme Kültür ve Din Hizmetleri ve daha sonra ise **9.000 TL** ile Savunma Hizmetleri gelmektedir.

## 1.2. Bütçe Gelirleri

	2015 Yılı Tahmini	2015 Yılı Yıl Sonu Gerçekleşme	Gerçekleşme Oranı(%)
03- Teşebbüs ve Mülkiyet Gelirleri	2.971.000,00	7.240.530,76	<b>243</b>
04 -Alınan Bağış ve Yardımlar	115.422.000,00	124.695.952,56	<b>108</b>
05 -Diğer Gelirler	3.145.000,00	8.690.530,62	<b>276</b>
Bütçe Gelirlerinden Red ve İadeler (-)		241.268,35	
<b>TOPLAM</b>	<b>121.538.000,00</b>	<b>140.385.745,59</b>	<b>155</b>

2015 yıl sonu Bütçe Gelirleri gerçekleştirmeleri sonucunda; Teşebbüs ve Mülkiyet Gelirleri 7.240.531 TL ile üçüncü sırada, Alınan Bağış ve Yardımlar 124.695.953 TL ile birinci sırada ve Diğer Gelirler 8.690.531 TL ile ikinci sıra yer almaktadır. Toplamda 140.627.013,94 TL gelir gerçekleşmesi olmuştur. 241.268 TL Red ve İade işlemi gerçekleşmiş olup, Net Bütçe Gelir Toplamı **140.385.745,59 TL** olarak gerçekleşmiştir.

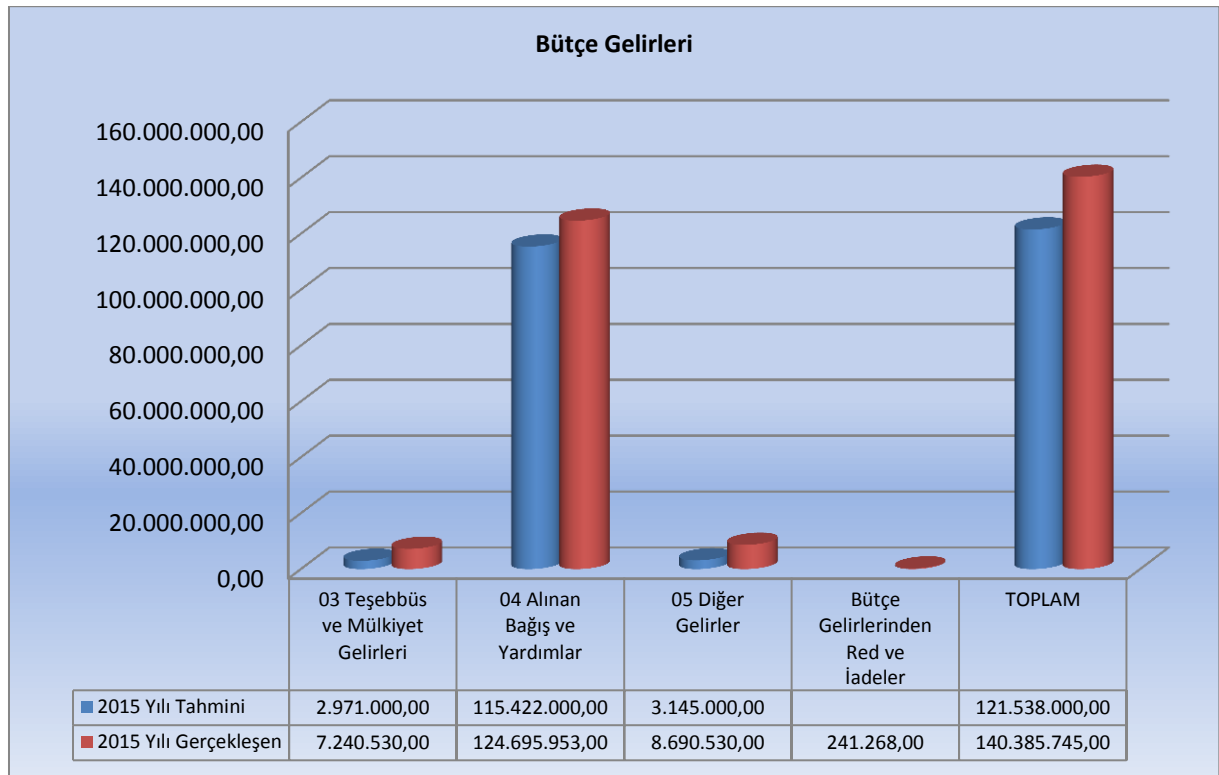



Gelir Cetveli

<b>EKONOMİK AYIRIMA GÖRE BÜTCE GELİRLERİ UYGULAMA SONUÇLARI</b>			
<b>81781 DÜZCE ÜNİVERSİTESİ</b>			
Hesap Kodu	Ekonomik Kodlar	BÜTCE GELİRİNİN TÜRÜ	Cari Yıl (2015)
<b>800</b>		<b>BÜTCE GELİRLERİ HESABI</b>	<b>140.627.013,94</b>
<b>800</b>	03	<b>TEŞEBBÜS VE MÜLKİYET GELİRLERİ</b>	<b>7.240.530,76</b>
800	03 01 01 01	Şartname, Basılı Evrak, Form Satış Gelirleri	7.610,00
800	03 01 02 29	Örgün ve Yaygın Öğretimden Elde Edilen Gelirler	778.179,19
800	03 01 02 31	İkinci Öğretimden Elde Edilen Gelirler	4.093.562,95
800	03 01 02 32	Yaz Okulu Gelirleri	334.053,50
800	03 01 02 33	Tezsiz Yüksek Lisans Gelirleri	239.587,37
800	03 01 02 34	Tezli Yüksek Lisans Gelirleri	48.621,05
800	03 01 02 35	Doktora Gelirleri	9.773,50
800	03 01 02 41	Uluslararası Ortak Eğitim Öğretim Gelirleri	-
800	03 01 02 99	Diğer Hizmet Gelirleri	1.256.927,38
800	03 06 01 01	Lojman Kira Gelirleri	90.690,54
800	03 06 01 99	Diğer Taşınmaz Kira Gelirleri	381.565,28
<b>800</b>	04	<b>ALINAN BAĞIŞ VE YARDIMLAR İLE ÖZEL GELİRLER</b>	<b>124.695.952,56</b>
800	04 02 01 01	Hazine Yardımı (Cari)	94.800.376,81
800	04 02 02 01	Hazine Yardımı (Sermaye)	29.840.000,00
800	04 04 01 03	Kurumlardan Alınan Şartlı Bağış ve Yardımlar	-
800	04 05 01 10	YÖK Öğretim Üyesi Yetiştirme Programı Destekleri	55.575,75
800	04 05 01 11	YÖK Yurtdışı Destekleri	-
<b>800</b>	05	<b>DİĞER GELİRLER</b>	<b>8.690.530,62</b>
800	05 01 09 01	Kişilerden Alacaklar Faizleri	1.268,16
800	05 01 09 03	Mevduat Faizleri	932.831,29
800	05 02 06 16	Araştırma Projeleri Gelirleri Payı	2.900.410,98
800	05 03 02 99	Diğer İdari Para Cezaları	76.264,53
800	05 09 01 01	İrat Kaydedilecek Nakdi Teminatlar	1.455.930,00
800	05 09 01 06	Kişilerden Alacaklar	73.633,43
800	05 09 01 19	Öğrenci Katkı Payı Telafi Gelirleri	3.183.896,00
800	05 09 01 99	Yukarıda Tanımlanamayan Diğer Çeşitli Gelirler	66.253,23
<b>810</b>		<b>BÜTCE GELİRLERİNDEN RET VE İADELER HESABI</b>	<b>241.268,35</b>
810	03	<b>TEŞEBBÜS VE MÜLKİYET GELİRLERİ</b>	<b>239.163,83</b>
810	03 01 02 29	Örgün ve Yaygın Öğretimden Elde Edilen Gelirler	23.175,70
810	03 01 02 31	İkinci Öğretimden Elde Edilen Gelirler	206.955,64
810	03 01 02 33	Tezsiz Yüksek Lisans Gelirleri	6.895,00
810	03 01 02 34	Tezli Yüksek Lisans Gelirleri	729,00
810	03 01 02 99	Diğer Hizmet Gelirleri	393,32
810	05	<b>DİĞER GELİRLER</b>	<b>2.131,32</b>
		<b>NET BÜTCE GELİR TOPLAMI</b>	<b>140.385.745,59</b>

## 2. Mali Denetim Sonuçları

Üniversitemizde 2015 yılında Ön Mali Kontrol Faaliyetleri, 5018 sayılı Kamu Mali Yönetimi ve Kontrol Kanunu, Maliye Bakanlığı tarafından yayımlanan İç Kontrol ve Ön Mali Kontrolle İlişkin Usul ve Esaslar ile 01.07.2010 tarihinde yürürlüğe giren Düzce Üniversitesi Ön Mali Kontrol İşlemleri Yönergesi esaslarına göre yürütülmüştür.

Buna göre; taahhüt evrakı ve sözleşme tasarılarından tutarı mal ve hizmet alımları için 1.000.000,00 TL ile yapım işleri için 3.000.000,00 TL yi aşan tutarlar kontrol edilmiştir. Ayrıca yan ödeme cetvelleri, sözleşmeli personel sayı ve sözleşmeleri de Strateji Geliştirme Daire Başkanlığınca ön mali kontrole tabi tutulmuştur. Harcama birimlerinin bütçelerinden yapılan tüm giderlere ilişkin ödeme evrakları, uygunluk denetimine tabi tutulmuştur.

2015 yılında otuz bir (31) adet dosyanın ön mali kontrolü yapılmış olup bu dosyaların tamamı uygun bulunmuştur.

	2013	2014	2015
<b>İhale İşlem Dosya Sayısı</b>	20	33	3
<b>Diğer İşlem Dosya Sayısı</b>	73	58	28
<b>Uygun Görülenlerin Sayısı</b>	93	91	31
<b>Uygun Görülmeyenlerin Sayısı</b>	-	-	-

### 2.1. Dış Denetim Sonuçları

Üniversitemizin 2015 mali yılı hesapları, 6085 sayılı Sayıştay Kanunu uyarınca 04 Ocak – 22 Ocak tarihleri arasında Sayıştay Denetçileri tarafından denetime tabi tutulmuştur. 2015 yılı hesaplarına ilişkin yapılan denetime ait bulgu ve sorgular henüz Üniversitemize ulaşmamış olup, 2014 yılı Sayıştay Denetim Raporuna konu edilen üç (3) adet bulgu ile yirmi dört (24) adet sorguya 2015 yılında cevap verilmiştir.

### 2.2. İç Denetim Sonuçları

2015 yılı içerisinde tüm birimlerin 2014 yılında yaptıkları satın alımlarının denetimi ile 2010-2011 yılı Hastane alacaklarının tahsil edilemeyen kısımları hakkında yapılan denetim hakkında çalışmalar yapılmış, raporların tamamlanması zaman yetersizliğinden dolayı 2016 yılına bırakılmıştır. İhale denetimlerinin yapılması aşamasında iç denetim ve iç kontrol hakkında birimlere yerinde bilgilendirilme yapılarak iç kontrol konusunda farkındalık oluşturulmaya çalışılmıştır. 2015 yılı programı içerisinde olmayıp üst yönetici tarafından yıl içerisinde verilen görevler üzerine 3 adet rapor düzenlenmiştir. Düzenlenen raporlar aşağıdaki tabloda gösterilmiştir.

Süreç	Alt Süreç	İlgili Birim	Raporun Tarihi/Sayısı
Tıbbi Malzeme Alımları	Düzce Üniversitesi Sağlık Uygulama ve Araştırma Hastanesinde Miadı Dolan Malzemeler ile ilgili inceleme	Sağlık Uygulama ve Araştırma Merkezi	24.08.2015/2528/DR.01
İrtifak Hakkı ile tesis kurulması	Düzce Üniversitesi Konuralp Yerleşkesi sınırları içerisinde yer alan kamulaştırılmış taşınmazlar üzerine irtifak hakkı kapsamında yapılacak tesislerde izlenmesi gerekli süreçler	Yapı İşleri D.B İdari ve Mali İşler D.B Hukuk Müşavirliği	11.09.2015/2528/DR.02
SGK Faturalama	Danıştay 2. Dairesi tarafından men-i muhakeme kararı verilen kamu görevlisinin yaptığı bilgi edinme başvurusu üzerine yapılan inceleme	Sağlık Uygulama ve Araştırma Merkezi	29.04.2015/2443/İNC.01

**B. Performans Bilgileri****1. Faaliyet ve Proje Bilgileri****1.1. Faaliyet Bilgileri****Bilimsel ve Sanatsal Faaliyetler**

	<b>2013</b>	<b>2014</b>	<b>2015</b>
Sempozyum ve Kongre	15	112	135
Konferans	25	132	125
Panel	14	48	45
Seminer	57	97	62
Açık Oturum	1	1	17
Söyleşi	14	27	43
Tiyatro	15	11	17
Konser	36	20	23
Sergi	12	14	16
Turnuva	10	18	22
Teknik Gezi	126	288	199
Eğitim Semineri	131	272	253
Çalıştay	1	38	26

**İndeksle Giren Hakemli Dergilerde Yapılan Yayınlar**

	<b>2013</b>	<b>2014</b>	<b>2015</b>
Uluslararası Makale	469	353	362
Ulusal Makale	212	200	343
Uluslararası Bildiri	209	282	298
Ulusal Bildiri	281	228	208
Uluslararası Sergi	5	5	5
Ulusal Sergi	2	4	6
Uluslararası Karma Sergi	-	5	-
Uluslararası Ödül	2	4	2
SCI, SSCI, AHCI de taranan Uluslararası Makaleler	-	269	272
Atıflar(SCI, SSCI, AHCI kapsamındaki dergilerde)	-	867	1.619
Atıflar(Ulusal ve Uluslararası İndeksli dergilerde)	-	672	1.964
Kitap	28	29	38

**1.2. Proje Bilgileri**

	<b>Devir</b>	<b>Yeni</b>	<b>Toplam</b>	<b>Tamamlanan</b>	<b>Toplam Ödenek TL</b>
<b>Bilimsel Araştırma Projeleri</b>	111	111	222	95	10.712.426,43
<b>TÜBİTAK</b>	22	8	30	10	7.209.656,54
<b>MARKA</b>	1	-	1	-	3.226.000,00
<b>Toplam</b>	<b>134</b>	<b>119</b>	<b>253</b>	<b>105</b>	<b>21.148.082,97</b>

## BİLİMSEL ARAŞTIRMA PROJELERİ

Proje No	Proje Yürütücüsü	Proje Konusu
<b>Tıp Fakültesi</b>		
2013.04.03.143	Prof. Dr. Safinaz ATAĞLU	Lokomotor, Solunum-Rolaşım, Sindirim, Ürogenital ve Nörolojik sistemler konusunda tıp fakültesi dönem-2 öğrencilerinin bilgi ve beceri düzeylerinin geliştirilmesi
2013.04.03.157	Prof. Dr. Ayhan ÖZTÜRK	Farklı etyolojili nöropatilerde tek lif (single fiber) EMG bulguları
2013.04.02.193	Yrd. Doç. Dr. Ali YAVUZCAN	İntrauterin İnseminasyon Yapılan Hastalarda GnRH Agonist veya GnRH Antagonist Kullanımının Gebelik Oranları Üzerine Etkisinin Karşılaştırılması
2013.04.02.200	Prof. Dr. Soner DURU	Beyin ve omurilik tümörlerinde dokuya selektif olarak kullanılan ultrasonik aspiratörün faydaları
2014.04.01.220	Yrd. Doç. Dr. Serdar ÇOLAKOĞLU	Tıp Fakültesi dönem-2 öğrencilerinin kadavra disseksiyonları ile anatomi bilgi ve beceri düzeylerinin geliştirilmesi
2014.04.03.266	Doç. Dr. Atilla Senih MAYDA	Düzce İlinde Avlanılan Tatlı Su ve Deniz Balıkları ile Musluk Sularında Ağır Metal Düzeyleri
2014.04.03.268	Prof. Dr. Ali Nihat ANNAKAYA	Bariatrik Cerrahinin Metabolik ve Sistemik Etkileri
2014.04.02.284	Yrd. Doç. Dr. Kuddusi TEBERİK	Makulopatisiz Yüksek Miyopili Gözlerde Retina ve Koroid Kalınlığı ile Görme Keskinliği Arasındaki İlişkinin Değerlendirilmesi
2014.04.02.285	Prof. Dr. Ali TEKİN	ESWL Başarısız Olan 1-2 cm Arası Büyüklükte Böbrek Taşları Tedavisinde Perkütan Nefrolitotomi (Pcnl), Retrograd İntrarenal Taş Cerrahisi (Rırs) ve Miniperkütan Nefrolitotripsi (Minipcnl)'in Prospektif Karşılaştırılması
2014.04.01.286	Yrd. Doç. Dr. Görkem DÜLGER	Düzce İli Hayratlarından Alınan İçme Sularında Kültürel ve Moleküler Yöntemlerle Francisella tularensis Varlığının Aranması ve Antibiyotik Duyarlılığının Belirlenmesi
2015.04.03.291	Doç. Dr. Leyla YILMAZ AYDIN	Düzce İli Yığılca İlçesi Tütün Bağımlılığın Azaltılması Girişimi
2015.04.03.297	Doç. Dr. Hayati KANDIŞ	Düzce Üniversitesi Tıp Fakültesi Acil Servisine Başvuran Acı Bal (grayanotoksin) Olgularının Analizi
2015.04.01.299	Doç. Dr. Şükrü ÖKSÜZ	Düzce ili içme ve kullanma sularında Atipik mikobakterilerin izolasyon ve tanımlanması
2015.04.01.300	Doç. Dr. Şerif DEMİR	Sıçanlarda Usnik Asit'in Penisilin ile Oluşturulmuş Epileptiform Aktivite Üzerine Etkisi
2015.04.01.301	Prof. Dr. C. Elif ÖZTÜRK	Erişkinlerde Tetanoz Antikorlarının Araştırılması
2015.04.01.305	Prof. Dr. C. Elif ÖZTÜRK	Latent Tüberküloz İnfeksiyonunun Quantiferon-Tb Gold Elisatesti İle Araştırılması
2015.04.03.309	Yrd. Doç. Dr. Elif Nisa ÜNLÜ	Plevra Tabanlı Kitlelerde Shear Wave Elastografi ve Difüzyon MRG Bulgularının Histopatolojik Bulgular İle Korelasyonu
2015.04.03.312	Yrd. Doç. Dr. Ege GÜLEÇ BALBAY	Solunum Yetmezliği Gelişen Kronik Obstrüktif Akciğer Hastalığı Hastalarında Noninvaziv Avaps (Average Volume Assured Pressure Support) İle Pav (Proportional Assist Ventilation) Modlarının Karşılaştırılması
2015.04.01.323	Doç. Dr. Şükrü ÖKSÜZ	Hastanede uzun süreli yatan hastalarda Clostridium difficile kolonizasyonunun araştırılması
2015.04.02.331	Prof. Dr. İsmail ÖZDEMİR	Hipertansif Gebelerde Fetal Doppler Bulgularının Değerlendirilmesi
2015.04.03.336	Yrd. Doç. Dr. Birgül ÖNEÇ	Multipl Miyelom Hastalarında Hepsidin, Solubl Transferrin Reseptörü ve GDF15'in Anemiyle İlişkisi
2015.04.01.345	Prof. Dr. Cihadiye Elif ÖZTÜRK	Düzce Üniversitesi Araştırma Hastanesi iklimlendirme cihazları ve oksijen flowmetrelerinde enfeksiyon etkeni olabilen bakteri ve mantarların araştırılması
2015.04.03.346	Uzm. Dr. Semih BOLU	Tip 1 Diyabetli Çocuklarda Yaşam Kalitesinin Değerlendirilmesi
2015.04.01.352	Prof. Dr. İdris ŞAHİN	Klinik Örneklerden İzole Edilen Candida Suşlarında, Melatonin ve Çeşitli Antifungal İlaç Kombinasyonlarının Biyofilm Oluşumuna Etkisi
2015.04.01.353	Doç. Dr. Şükrü ÖKSÜZ	Çeşitli Klinik Örneklerden İzole Edilen Candida Türlerinin Antifungal Duyarlılıklarının Disk Difüzyon Yöntemi İle Araştırılması
2015.04.01.355	Prof. Dr. Recep ÖZMERDİVENLİ	Galanin Ve Egzersiz Ratlarda Uzaysal Hafıza Performansı Üzerine Etkisi
2015.04.01.359	Yrd. Doç. Dr. Emel ÇALIŞKAN	Escherichia coli ve Klebsiella pneumoniae Suşlarında Plazmid Kaynaklı Amp C Tipi Beta-Laktamaz Varlığının Fenotipik ve Genotipik Olarak Araştırılması
2015.04.02.362	Yrd. Doç. Dr. Zekeriya Okan KARADUMAN	Total Diz Artroplastisi Uygulanan Hastalarda Kriyoterapinin Peroperatif Kanama Ve Kan Değerleri Üzerine Etkisi
2015.04.03.367	Doç. Dr. Ertuğrul KAYA	Düzce İli Yöresel Ballarında Antibiyotik Kalıntılarının İncelenmesi
2015.04.03.370	Yrd. Doç. Dr. Birgül ÖNEÇ	Psödötrombositopeni tanısında trombosit fonksiyon testlerinin katkısı

## DÜZCE ÜNİVERSİTESİ 2015 YILI İDARE FAALİYET RAPORU

2015.04.03.378	Doç. Dr. Tansu SAV	Kontrast Maddelerin Renal Fonksiyonlar Üzerindeki Etkileri
2015.04.03.382	Yrd. Doç. Dr. Türkay AKBAŞ	Yoğun Bakımda Noninvasif Mekanik Ventilasyon Uygulamalarında Avaps Modu İle Standart Basınç Destek Modunun Karşılaştırılması
2015.04.01.384	Dr. Merve ALPAY	Valosin ekspresyonunun osteosarkoma metastazlarında NFkB epigenetik inaktivasyondaki rolü
2015.04.03.386	Prof. Dr. Mehmet Faruk GEYİK	Sepsis Hastalarında Eser Elementlerin Araştırılması
2015.04.03.390	Yrd. Doç. Dr. Nevin İNCE	Hemodiyaliz tedavisi alan hastalarda rektal sürüntü örneklerinde karbapenem dirençli gram negatif basil kolonizasyonunun araştırılması ve risk faktörlerinin incelenmesi
2015.04.03.391	Doç. Dr. Ertuğrul KAYA	Düzce İlinde Uyuşturucu Kullanım Profiline Araştırılması
2015.04.03.393	Prof. Dr. Safinaz ATAÖĞLU	Subakromial Sıkışma Sendromunda Fizik Tedavi Yöntemleri, Prp Ve Kortikosteroid Etkinliğinin Karşılaştırılması
2015.04.03.396	Yrd. Doç. Dr. Birgül ÖNEÇ	Demir Eksikliği Anemisinde Hpcidin Ve Ghrelin Seviyesi
<b>Orman Fakültesi</b>		
2012.02.02.125	Yrd. Doç. Dr. Akif KETEN	Düzce ili kuş ve memeli türlerinin tespiti
2013.02.02.186	Prof. Dr. Refik KARAGÜL	Farklı arazi kullanım yoğunluğundaki iki havzanın su verimi ve su kalitesinin araştırılması
2013.02.02.202	Yrd. Doç. Dr. Turgay BİRTÜRK	Türkiye’de doğal olarak yetişen Dar Yapraklı Dışbudak ( <i>Fraxinus Angustifolia Vahl</i> ) taksonları odunlarının anatomik özellikleri ve farklı yetiştirme koşullarının bu özellikler üzerine etkisi
2014.02.02.213	Prof. Dr. Oktay YILDIZ	Bolu-Aladağ,Uludağ Göknaarı ( <i>Abies bormülleriana Mattf.</i> ) Ormanlarında Atmosferik Çökeltme - (Atmospheric Deposition in mature fir ( <i>Abies bormülleriana Mattf.</i> ) stands in Aladağ- Bolu.)
2014.02.01.265	Yrd.Doç.Dr. Mehmet Kıvanç AK	Rüzgârın Kentsel Peyzaj Planlama ve Tasarımındaki Etkisi; Düzce Kenti Örneği
2015.02.02.288	Doç. Dr. Abdurrahim AYDIN	Isparta-Davraz Kayak Merkezi Çığ Tehlike Analizi
2015.02.01.296	Yrd. Doç. Dr. Engin EROĞLU	Düzce İli ve Yakın Çevresindeki Yüksek Dağlık Alanlarda Bulunan Bazı Doğal Yer örtücü Bitkilerin Kentsel Adaptasyonlarının Belirlenmesi
2015.02.02.303	Prof. Dr. Derya EŞEN	Farklı Doz Ve Dönemlerde Uygulanan Glyosate Herbisitinin Farklı Çam Türlerinin Fidanlarına Ve Diri Örtüye Etkisi
2015.02.01.307	Yrd. Doç. Dr. Pınar GÜLTEKİN	Katılımcı Ekoturizm Planlamasında Yapısal Eşitlik Modellemesi ile Paydaş Analizi: Batı Karadeniz Bölgesi Örneği
2015.02.03.326	Doç. Dr. Süleyman KORKUT	Tutkal türünün Isıl işlem uygulanmış ladin ve kayından üretilen masif panelin bazı özelliklerine etkisi
2015.02.02.338	Prof. Dr. Süleyman AKBULUT	Düzce Orman İşletme Müdürlüğü Ormanlarında Bazı <i>Bursaphelenchus</i> Türlerinin Farklı Çam Türlerinde Patojenliklerinin Belirlenmesi
2015.02.02.344	Prof. Dr. Refik KARAGÜL	Alanya Yöresinde Bulunan Farklı Yükseltideki Meraların Botanik Kompozisyonları ve Ot Verimlerinin Belirlenmesi
2015.02.02.357	Dr. Ali Kemal ÖZBAYRAM	Düzce Yöresi Doğu Kayını ( <i>Fagus orientalis Lipsky</i> ) Meşcerelerinde İlk Aralamaların Ekofizyolojik Etkileri
2015.02.02.361	Doç. Dr. Abdurrahim AYDIN	İnsansız Hava Araçları ve Sayısal Fotogrametri Yöntemleri ile Heyelan Hareketlerinin Zamana Bağlı Olarak İzlenmesi
2015.02.03.373	Doç. Dr. Derya SEVİM KORKUT	Mobilya Endüstrisinde Çalışma Saatlerinin Çalışan Memnuniyeti Üzerine Etkisi; Batı Karadeniz Bölgesi Örneği
2015.02.03.389	Yrd. Doç. Dr. Mesut YALÇIN	Batı Karadeniz Bölgesinde Bulunan Tomruk Depolarındaki Oduzlarda Zarar Yapan Mantar Türlerinin Belirlenmesi ve Zarar Tiplerinin Ortaya Konulması
<b>Fen-Edebiyat Fakültesi</b>		
2012.05.03.098	Yrd. Doç. Dr. Mecit AKSU	Lantanit ve Aktinidler ile bazı Metal Borürlerin Sentezi ve Nano Ölçekte Malzeme üretiminin Optimizasyonu
2012.05.01.128	Yrd. Doç. Dr. Mecit AKSU	Batı Karadeniz Bölgesindeki entomopatojen nematodların ( steiner nematidae ve heterorhabditidae ) tür çeşitliliği ve dağılımlarının belirlenmesi
2013.05.01.189	Yrd. Doç. Dr. Deniz YAĞLIOĞLU	Düzce ili deniz balıkları faunasının belirlenmesi
2014.05.01.209	Doç. Dr. Ernaz ALTUNDAĞ	Ekto- ve Endo-mikoriza Aşlanmış Karaçam ( <i>P. nigra</i> ), Toros Sediri ( <i>C.libani</i> ) ve Saçlı Meşe ( <i>Q.cerris</i> ) Fidanlarının Karasal Ekosistemlerdeki Yaşama, Büyüme ve Beslenme Farklılıkları
2014.05.04.236	Doç. Dr. Müge KANUNİ ER	Artin Cebirlerinin Homolojik Boyutları
2014.05.03.238	Prof. Dr. Halil İbrahim UĞRAŞ	Ozonlanmış Fındık Yağı Eldesi
2014.05.03.258	Prof. Dr. Sefa DURMUŞ	Azoboyar Schiff Bazları ve Metal Komplekslerinin Sentezi, Spektroskopik Özelliklerinin ve Biyolojik Aktivitelerinin İncelenmesi
2014.05.03.259	Prof. Dr. Sefa DURMUŞ	Dimerik Yapıdaki Kükürtlü Schiff Bazı Türevleri ve Bazı Metal Komplekslerinin Sentezi, Yapılarının Karakterizasyonu, Termal Kararlılıklarının ve Biyolojik Aktivitelerinin İncelenmesi

## DÜZCE ÜNİVERSİTESİ 2015 YILI İDARE FAALİYET RAPORU

2014.05.03.276	Prof. Dr. Halil İbrahim UĞRAŞ	Fındık Kabuğundan Makro Seviyede Paklitaksel Eldesi
2015.05.03.310	Prof. Dr. Halil İbrahim UĞRAŞ	Fındık Yapraklarındaki Kemoterapi İlacı Taksanları Safılaştırma Çalışmaları
2015.05.04.316	Doç. Dr. Nesip AKTAN	Singüler manifoldların bazı alt manifoldlarının geometrisi
2015.05.04.317	Doç. Dr. Nesip AKTAN	Global Çatılı Hemen Hemen f-Kosimplektik Manifoldlar
2015.05.01.318	Yrd. Doç. Dr. Meral KEKEÇOĞLU	Türkiye Bal Arısı (Apis Mellifera L.) Biyoçeşitliliğinin Geometrik Morfometrik Analiz Yöntemleri İle Belirlenmesi
2015.05.01.324	Yrd. Doç. Dr. Şerife Gülsün KIRANKAYA	Gümüş Balığı (Atherina boyeri, Risso, 1810)'nın Karadeniz ve Marmara Populasyonlarının Genetik, Morfometrik ve Büyüme Özelliklerinin Karşılaştırmalı Olarak İncelenmesi
2015.05.01.325	Yrd. Doç. Dr. Gülgün ÇAKMAK	Lipopolisakkarit Enjeksiyonu İle İndüklenmiş Sistemik İnflamasyonun Sıçan Beynindeki Etkilerinin Moleküler Düzeyde İncelenmesi
2015.05.03.342	Yrd. Doç. Dr. Abdulkadir ALLI	pH'ya Duyarlı Yeni Graft Kopolimerlerin Sentezi ve Karakterizasyonu
2015.05.03.343	Yrd. Doç. Dr. Abdulkadir ALLI	Yeni Graft Kopolimerlerin Sentezi Karakterizasyonu ve Diyetlerde Arayüz Tabaka Olarak Kullanımının Araştırılması
2015.05.03.354	Prof. Dr. Sefa DURMUŞ	Bazı geçiş ve lantan metal oksit Nanopartiküllerinin sentezlenmesi, Schiff Bazlarının oluşumuna bu Nanopartiküllerin katalitik etkisiyle kristal yapılarındaki değişim ve bunların karakterizasyonu
2015.05.02.358	Doç. Dr. Muharrem GÖKÇEN	Fulgide Türü Organik Fotokromik Malzemelerin Sentez Ve Karakterizasyonu
2015.05.06.360	Yrd. Doç. Dr. Emel COŞKUN	Türkiye'nin göç ve fuhuş rejiminde siyah göçmen kadınlar: Kumkapı örneği
2015.05.06.374	Yrd. Doç. Dr. Metin KILIÇ	Düzce Üniversitesi Öğrencilerinin Sosyolojik Profili
2015.05.01.376	Doç. Dr. Ernaz ALTUNDAĞ ÇAKIR	Alüminyum Stresine Maruz Kalmış Bryophyllum Daigremontianum Raym.-Hamet & H. Perrier Bitkisindeki Değişikliklerin Fizyolojik Ve Genetik Yönden İncelenmesi
2015.05.07.377	Yrd. Doç. Dr. Emre OKAN	Bithynia Bölgesi Karadeniz Kıyıları Antik Liman, Yerleşim ve Batık Potansiyelinin Tespiti
2015.05.03.381	Yrd. Doç. Dr. Abdulkadir ALLI	Kontrollü polimerleşme yöntemlerini kullanarak yeni polimerik yağ/yağ asidi graft kopolimerlerin sentezi, karakterizasyonu ve elektro-optik özelliklerinin incelenmesi
2015.05.02.383	Yrd. Doç. Dr. Aliye KAHYAOĞLU	Kimyasal Buhar Biriktirme (CVD) Yöntemiyle Farklı Altaşlar Üzerine Grafen Büyütülmesi
2015.05.01.387	Yrd. Doç. Dr. Deniz YAĞLIOĞLU	Düzce İli Dip Trolü Av Kompozisyonunun belirlenmesi
2015.05.06.395	Yrd. Doç. Dr. Latife AKYÜZ	Düzce Üniversitesi Toplumsal Cinsiyeti Konuşuyor: Düzce Üniversitesi Öğrencilerinin Toplumsal Cinsiyet Algısı
<b>Mühendislik Fakültesi</b>		
2014.06.03.219	Yrd. Doç. Dr. Zehra BOZKURT	Düzce ilinde hava kirletici konsantras- yonlarının ve dağılımlarının belirlenmesi
2015.06.01.295	Yrd. Doç. Dr. Yusuf ALTUN	Golf Tipi Elektrikli Aracın Elektromekanik Tasarımı, Modellenmesi, Kontrol Performansının Artırılması ve Prototip İmalatı
2015.06.06.306	Yrd. Doç. Dr. Ersen KURU	Ticari Binaların Enerji Verimliliği Bakımından İncelenmesi
2015.06.05.313	Doç. Dr. İlyas UYGUR	Kriyojenik İşlem Görmüş Balataların Mekanik Özelliklerinin İncelenmesi
2015.06.07.319	Yrd. Doç. Dr. İkrime ORKAN UÇAR	Mikrodesenlenmiş Polistiren Yüzeylerin Sentezi ve Karakterizasyonu
2015.06.03.321	Yrd. Doç. Dr. Mehmet UÇAR	Yenilenebilir Enerji Sistemleri İçin Şebeke Bağlantılı Yüksek Verimli Evirici Tasarımı
2015.06.05.351	Prof. Dr. Hamit SARUHAN	Kriyojenik İşlem Görmüş Millerin Dinamik Davranışlarının Deneysel Analizi
2015.06.01.356	Doç. Dr. Resul KARA	Birinci Dereceden Ölü Zamanlı (Fopdt) Sistemler İçin Kesirli Dereceden Kontrolcü Tasarımı
2015.06.01.369	Yrd. Doç. Dr. Yusuf ALTUN	İnsansı Futbol Oynayan Zeki Robot Algoritmalarının Geliştirilmesi ve Uygulanması
2015.26.04.365	Doç. Dr. Hüsnü GERENGİ	İnhibitör Olarak 8-hidroksikinolinin Bakır Üzerindeki Korozyonunun Elektrokimyasal Olarak Belirlenmesi
2015.06.02.394	Yrd. Doç. Dr. Zehra BOZKURT	Düzce İlinde Partikül Madde (Pm10) Konsantrasyonlarına Bağlı Mevsimsel Ve Bölgesel İnorganik İyon Konsantrasyonlarının Belirlenmesi
2015.06.02.397	Yrd. Doç. Dr. Zehra BOZKURT	Düzce İlinde Atmosferik Ağır Metal Çökeliminin Likenlerin Analizi İle Belirlenmesi
<b>Teknoloji Fakültesi</b>		
2013.07.04.187	Yrd. Doç. Dr. Şenol MERT	Termal bariyer kaplamanın bir dizel motorun performans ve egzoz emisyonlarına etkisinin incelenmesi
2014.07.04.281	Doç. Dr. Suat SARIDEMİR	Atık Bitkisel Yağlardan Üretilen Biyodizelin Motor Performansına, Egzoz Gürültü Emisyonları ve Motor Titreşim Karakteristiğine Olan Etkilerinin İncelenmesi

## DÜZCE ÜNİVERSİTESİ 2015 YILI İDARE FAALİYET RAPORU

2015.07.05.293	Yrd. Doç. Dr. Mehmet EMİROĞLU	Kriyojenik Sıcaklık etkisindeki Kendiliğinden Yerleşen Betonlarda Kırılma Mekanığı Performansının Belirlenmesi
2015.07.01.320	Doç. Dr. Mehmet BUDAĞCI	Reçine Temizleme İşleminin Su Bazlı Verniklerin Katman Performansına Etkisi
2015.07.02.329	Yrd. Doç. Dr. Ali ÇALHAN	Bilişsel Radyo Ağlarında Yeni Bir Spektrum El Değiştirme Algoritmasının Tasarımı ve Benzetimi
2015.07.03.332	Doç. Dr. Uğur GÜVENÇ	Şebekeden Bağımsız Fotovoltaik Sistemler İçin Yeni Bir Maksimum Güç Noktası İzleme Algoritması ve Tasarımı
2015.07.04.335	Yrd. Doç. Dr. Turgay KIVAK	Nikel Esaslı Waspaloy Süper Alaşımının Minimum Miktarla Yağlama Tekniği Kullanılarak Frezede İşlenebilirliğinin Deneysel ve İstatistiksel Olarak Araştırılması
2015.07.05.337	Yrd. Doç. Dr. Bekir ÇOMAK	Döküm Süresi ve Birleşim Geometrisinin Betondaki Soğuk Derz Oluşumuna Etkisinin Araştırılması
2015.07.03.350	Doç. Dr. Bilal SARAÇOĞLU	Organik Alan Etkili Transistörlerde Optik Litografi Yöntemi ile kontrol edilen Kanal Aralıklarının, Transistör Karakteristiklerine Etkilerinin İncelenmesi
2015.07.03.364	Doç. Dr. Murat KALE	Değişken Hızlı Rüzgar Şartlarında Çalışan Sabit Mıknatıslı Senkron Generatörün Doğrusal Olmayan Kontrolü
2015.07.04.366	Doç. Dr. Suat SARIDEMİR	Termal Bariyer Kaplı Bir Dizel Motorda Biyodizelin Yanmaya Olan Etkilerinin İncelenmesi
2015.07.02.385	Yrd. Doç. Dr. Metin TOZ	Basınç Ülselerinin Oluşmasına Sebep olan Başlıca Dış Etkenlerden Anlık Basınç, Sıcaklık, Nem ve Islaklık Verilerinin Elde Edilmesini ve Görüntülenmesini Sağlayacak Hasta Yatağı Şiltesi Tasarımı ve Gerçekleştirilmesi
2015.07.04.388	Yrd. Doç. Dr. Fuat KARA	Derin Kriyojenik İşlemin AISI D2 Soğuk İş Takım Çeliğinin İşlenebilirliğine Etkisi
2015.07.04.392	Yrd. Doç. Dr. Serkan APAY	Sert Krom Kaplanan Silindirik Numunelerde Kaplama Parametrelerinin Etkilerinin İncelenmesi
<b>İşletme Fakültesi</b>		
2015.08.02.372	Prof. Dr. Kahraman ÇATI	Üniversite Marka Konumlandırma Stratejilerinin Ulusal ve Uluslararası Öğrenci Memnuniyeti ve Sadakati Üzerindeki Etkisi: İstanbul'da Bulunan Üniversitelerde bir Araştırma
<b>Ziraat ve Doğa Bilimleri Fakültesi</b>		
2013.01.01.161	Yrd. Doç. Dr. Pınar GÖÇ RASGELE	Düzce ili Yiğilca ilçesindeki bal arısı kolonilerinin hijyenik davranış bakımından performanslarının belirlenmesi ve teksel seleksiyonu
2013.01.01.199	Yrd. Doç. Dr. Pınar GÖÇ RASGELE	Ormangülü balının fare kemik iliği ve sperm hücreleri üzerinde genotoksik ve sitotoksik etkileri
2014.11.01.283	Yrd. Doç. Dr. Hülya TORUN	Yüksek Sıcaklık, Kuraklık ve Tuzluluk Stresi Kombinasyonları Altındaki Arpa (Hordeum Vulgare L.) Kök ve Yapraklarında Ön Salisilik Asit Uygulamasının Fizyolojik ve Biyokimyasal Etkilerinin Araştırılması
2015.11.04.294	Yrd. Doç. Dr. Serpil UĞRAŞ	Doğal Antimikrobiyal Madde Kaynağı Olarak Deniz Salyangozları ve Bu Organizmalar İle Simbiyotik Yaşam Süren Bakterilerin Değerlendirilmesi
2015.11.02.349	Doç. Dr. İsmet YILDIRIM	Narlarda Görülen Kahverengi Leke (Alternaria alternata ((Fr.) Keisl.) Hastalığının Fenolojik Dönemlere Göre Yaygınlık ve Hastalık Şiddetleri
2015.11.02.375	Prof. Dr. Ahmet ULUDAĞ	Darıcan (Echinochloa crus-galli) Populasyonlarının Farklı Lokasyonlarda Çıkışı ve Erken Dönem Gelişimi
<b>Sanat Tasarım Fakültesi</b>		
<b>Eğitim Fakültesi</b>		
2015.10.02.322	Yrd. Doç. Dr. Sedat KARAÇAM	Öğrencilerin Kuvvet ve Hareket Konularındaki Problemleri Çözme Süreçlerine İlişkin Kavramsal Anlama Düzeylerinin Üstbilişsel Bilgi ve Beceriler Bazında İncelenmesi
2015.10.01.330	Prof. Dr. Abdurrahman KILIÇ	Öğretmenlerin Öğrenci Merkezli Eğitimi Algılama ve Uygulama Düzeylerinin Belirlenmesi (Düzce İli Örneği)
2015.10.02.347	Yrd. Doç. Dr. ÖZGE PINARCIK	İlköğretim Öğrencilerinde Duygusal Zeka Eğitim Programının Sosyal Beceriler Üzerindeki Etkisinin İncelenmesi
2015.10.01.348	Yrd. Doç. Dr. Şule AY	Ayrımcılık Temalı Sanat Eğitiminin Çocukların Empatik Eğilimlerine Etkisi
2014.10.02.368	Yrd. Doç. Dr. Özge PINARCIK	Okul Öncesi Eğitimde Montessori Yaklaşımıyla Eğitimcilerin Eğitilmesi
<b>YÜKSEKOKULLAR</b>		
<b>Sağlık Yüksekokulu</b>		
2015.16.01.311	Doç. Dr. Ayla KEÇECİ	Sağlık Hizmetleri Meslek Yüksekokulu Öğrencilerinin CPR'a İlişkin Psiko-motor Becerilerinin Geliştirilmesi ve Değerlendirilmesi
2015.16.01.315	Yrd. Doç. Dr. Ayşe DEMİRAY	Sağlık Yüksekokulu Öğrencilerinin Psikomotor Beceri Eğitimine İlişkin Görüşlerinin Değerlendirilmesi
2015.16.01.379	Yrd. Doç. Dr. Dilek KONUK ŞENER	Pediyatri Yoğun Bakım Hastalarına Bal ile Uygulanan Ağız Bakımının Oral Mukozit Üzerindeki Etkisi
2015.16.01.380	Yrd. Doç. Dr. Aysel KARACA	Türk İnfertil Kadınları İçin Baş etme Ölçeği Geliştirme



<b>Beden Eğitimi ve Spor Yüksekokulu</b>		
2015.18.01.292	Doç. Dr. Kürşat KARACABEY	Genç milli erkek kürekçiler ile sedanter bireylerde algılanan ve ölçülen gerçek uyku kalitesinin karşılaştırılması
2015.18.01.363	Yrd. Doç. Dr. Zeynep İnci KARADENİZLİ	Mücadele Sporlarında Bosu Denge Topu İle Yapılan Antrenmanların Dinamik Denge, Yer Reaksiyon Kuvvetine Olan Etkileri
<b>MESLEK YÜKSEKOKULLARI</b>		
<b>Kaynaşlı Meslek Yüksekokulu</b>		
2015.26.04.371	Yrd. Doç. Dr. Haydar GÖKSU	Aktivitesi Yüksek ve Geri Dönüştürülebilir Alüminyum Hidroksit Matrisine Hapsedilmiş Paladyum Nanokatalizörünün (Pd/AIO(OH) NPs) Bazın Olmadığı Ortamda Suzuki-Miyaura Çapraz Kenetlenme Reaksiyonlarında Kullanılması
<b>Düzce Meslek Yüksekokulu</b>		
2015.21.07.314	Yrd. Doç. Dr. Ayhan AYTİN	Doğal Yaşlandırmanın Isıl İşlem Görmüş Bazı Yapraklı ve İğne Yapraklı Ağaç-larda Koruyucu Vernik Katmanları Üzerine Etkisinin Belirlenmesi

### TÜBİTAK

Proje No	Proje Adı	Yürütücü
111T490	2,2'-Bistiyazol Ve Benzotiyofen Halkaları İçeren Yeni Diariletlerin Sentezi Ve Fotokromik Floresans Özelliklerinin İncelenmesi	Yrd. Doç. Dr. ERSİN ORHAN
112O815	Türkiye'de Yetişen Bazı Ağaç Türlerinin Önemli Mekanik Özelliklerinin Mikro-Mekanik Yöntemlerle Belirlenmesi ve Standart Test Sonuçları ile Karşılaştırılması	Doç. Dr. ÜMİT BÜYÜKSARI
112T084	Yeni Kristalizasyon Yöntemleri İle Cam Altta Üzerine Polikristal Silisyum İnce Film Güneş Gözeleri Üretim Teknolojilerinin Geliştirilmesi	Yrd. Doç. Dr. ÖZGE TÜZÜN ÖZMEN
113M454	Uçucu Kül, Yüksek Fırın Cürufu Ve Silis Dumanı İçeren Kriyojenik Sıcaklıklara Maruz Kalmış Kendiliğinden Yerleşen Betonların Mekanik Ve Durabilite Performanslarının Araştırılması	Yrd. Doç. Dr. MEHMET EMİROĞLU
113O540	Türkiye'deki Doğal Kayalık (Ostrya carpinifolia Scop.) Populasyonlarının Genetik Çeşitliliğinin Araştırılması	Yrd. Doç. Dr. ŞEMSETTİN KULAÇ
114M582	Mineral Ve Lifler İle Güçlendirilen Sıkıştırılmış Kil Duvarların Performanslarının Araştırılması	Yrd. Doç. Dr. MEHMET EMİROĞLU
114S848	Sistemik İnflamasyonun Sıçan Hipokampusünde Meydana Getirdiği Moleküler Değişikliklerin Fourier Dönüşüm Kızıl Ötesi Spektroskopisi ve Görüntülemesi Yöntemleriyle İncelenmesi	Yrd. Doç. Dr. GÜLGÜN ÇAKMAK
114Z088	Lantanit Şelatlı Altın Nanoparçacıklar Kullanarak Dipikolinik Asidin Orantılı Floresans Yöntemi İle Belirlenmesi	Doç. Dr. BENAN KILBAŞ
114Z615	Findik Çotanağındaki Bakkatin İii İçin Ekstraksiyon Şartlarının İncelenmesi	Prof. Dr. HALİL İBRAHİM UĞRAŞ
5130021	Kentsel Kati Atıkların Termal İşleme Yöntemi İle Bertarafı Ve Enerji Üretimi İçin Bir Tesis Geliştirilmesi	Doç. Dr. THEM TOKLU

### MARKA

Proje No	Proje Adı	Yürütücü
TR42/14/GPD/0005	Tasarım ve prototipleme	Prof. Dr. Serkan SUBAŞI

**1.3. 2014 Yılı Yatırım Uygulamaları**

Sektör	Proje Sayısı	2015 Yılsonu Toplam Ödenek (BİN TL)	2015 Yılı Nakdi Gerçekleşme (BİN TL)	2015 Yılı Nakdi Gerçekleşme Oranı (%)
<b>Eğitim</b>	6	24.403	22.252	<b>%91,18</b>
<b>Sağlık</b>	2	17.631	13.011	<b>%73,80</b>
<b>Spor</b>	1	1.000	0	-
<b>DKHS Tek.Arş.</b>	1	1.382	1.382	<b>%100</b>
<b>TOPLAM</b>	<b>10</b>	<b>44.416</b>	<b>36.645</b>	<b>%82,50</b>

**2. Performans Sonuç Tablosu**

**PERFORMANS HEDEF VE GÖSTERGELERİ İLE KAYNAK İHTİYACI**

TOPLAM KAYNAK İHTİYACI TABLOSU						
İdare Adı		38.57 - DÜZCE ÜNİVERSİTESİ				
BÜTÇE KAYNAK İHTİYACI	Ekonomik Kodlar (I. Düzey)		FAALİYET TOPLAMI	GENEL YÖNETİM GİDERLERİ TOPLAMI	DİĞER İDARELERE TRANSFER EDİLECEK KAYNAKLAR TOPLAMI	GENEL TOPLAM
	<b>01</b>	Personel Giderleri	0,00	62.873.000,00	0,00	62.873.000,00
	<b>02</b>	SGK Devlet Primi Giderleri	0,00	10.772.000,00	0,00	10.772.000,00
	<b>03</b>	Mal ve Hizmet Alım Giderleri	3.958.500,00	11.304.500,00	0,00	15.263.000,00
	<b>04</b>	Faiz Giderleri	0,00	0,00	0,00	0,00
	<b>05</b>	Cari Transferler	0,00	0,00	2.810.000,00	2.810.000,00
	<b>06</b>	Sermaye Giderleri	18.130.000,00	11.690.000,00	0,00	29.820.000,00
	<b>07</b>	Sermaye Transferleri	0,00	0,00	0,00	0,00
	<b>08</b>	Borç verme	0,00	0,00	0,00	0,00
	<b>09</b>	Yedek Ödenek	0,00	0,00	0,00	0,00
<b>Bütçe Ödeneği Toplamı</b>		<b>22.088.500,00</b>	<b>96.639.500,00</b>	<b>2.810.000,00</b>	<b>121.538.000,00</b>	
BÜTÇE DIŞI KAYNAK	Döner Sermaye		3.400.000,00	0,00	0,00	3.400.000,00
	Diğer Yurt İçi Kaynaklar		11.550,00	0,00	0,00	11.550,00
	Yurt Dışı Kaynaklar		0,00	0,00	0,00	0,00
	<b>Toplam Bütçe Dışı Kaynak İhtiyacı</b>		<b>3.411.550,00</b>	<b>0,00</b>	<b>0,00</b>	<b>3.411.550,00</b>
<b>Toplam Kaynak İhtiyacı</b>			<b>25.500.050,00</b>	<b>96.369.500,00</b>	<b>2.810.000,00</b>	<b>124.949.550,00</b>

**DÜZCE ÜNİVERSİTESİ 2015 YILI İDARE FAALİYET RAPORU**

Performans Hedefi	Performans Göstergesi	Açıklama	Hedeflenen Gösterge Düzeyi	Yılsonu Gerçekleşme Düzeyi
1		Eğitim ve Öğretimde uluslararasılaştırmayı arttırmak amacı ile 2015 yılında personel ve öğrenci hareketliliğinde %10 arttırmak.		
	1	Erasmus bütçesi (Avro)/Bin TL	95.600,00	98.560,00
	2	Yapılan ikili anlaşma sayısı/Sayı	45,00	9,00
	4	Yurt dışına giden öğrenci sayısının yurt dışından gelen öğrenci sayısına oranı/Yüzde	200,00	19,00
	6	Yurt dışına giden personel sayısının toplam personel sayısına oranı/Yüzde	3,00	29,00
2		2015 yılı sonuna kadar en az 1 eğitim-öğretim ve hizmet binasını tamamlamak.		
	11	Yeni hizmete açılan bina sayısı/Sayı	1,00	0,00
	12	Yeni hizmete açılan alanların toplam alanı/Metrekare	9.000,00	0,00
	13	Temeli atılan toplam yatırımların alanı/Metrekare	22.100,00	22.400,00
3		2015 yılında Üniversitemizin kütüphane kaynak(kitap, dergi, belge, online veri tabanı v.b.) kapasitesini bir önceki yıla göre %10 arttırmak.		
	15	Kütüphane kaynaklarının kullanıcı sayısı/Sayı	25.500,00	25.647,00
	16	Kütüphane elektronik kaynak ve basılı kaynak sayısı/Sayı	168.000,00	184.861,00
	17	Kütüphaneye ayrılan yatırım bütçesi miktarı/Bin TL	500,00	500,00
	18	Abone olunan elektronik veri tabanı sayısı/Sayı	14,00	15,00
4		2015 yılında ulusal ve uluslararası proje sayısını bir önceki yıla göre %5 arttırmak.		
	60	Devam eden ve yeni başlayan projelerden elde edilen toplam hibe miktarı/Bin TL	2.000.000,00	1.502.247,00
	61	Devam eden ve yeni başlayan hibe destekli proje sayısı/Sayı	16,00	8,00
5		2015 yılında Lisansüstü öğrencilerinin yayın sayısını bir önceki yıla göre en az %10 arttırmak.		
	19	Ödül alan lisansüstü tez sayısı/Sayı	3,00	0,00
	20	Ortak danışmanlık ile yürütülen tez sayısı/Sayı	26,00	14,00
6		2015 yılında bölgemiz insanına verilen sağlık hizmetlerini standartlarını yükseltmek için hizmet alanını genişletmek ve modernizasyonunu sağlamak.		
	22	Tıbbi işlem çeşitliliği sayısı/Sayı	2.065,00	2.065,00
	23	Araştırma ve Uygulama Merkezine uyarılan yatırım miktarının döner sermaye gelirlerine oranı/Oran	0,26	0,00
	62	Sağlık Uygulama ve Araştırma Merkezine yapılan yatırım miktarı/Bin TL	5.100,00	11.998,00
	63	Sağlık Uygulama ve Araştırma Merkezi için modernizasyonuna yapılan harcama tutarı/Bin TL	500,00	637,00
7		İlimiz ve bölgemizin hizmetine sunulan Sosyal, kültürel ve sportif tesislerin alt yapılarını geliştirerek 2015 yılında etkinlerden faydalanan kişi sayısını bir önceki yıla göre %10 arttırmak.		
	64	Sosyal, kültürel ve sportif kaynakları kullanan üniversite dışı vatandaş sayısı/Sayı	6.550,00	14.513,00
	65	Sosyal, kültürel ve sportif kaynakları kullanan personel sayısı/Sayı	2.075,00	5.420,00
	66	Sosyal, kültürel ve sportif tesisleri her yıl yapılan bakım onarım için harcama tutar/TL	30.000,00	131.722,19

Performans Hedefi	Performans Göstergesi	Açıklama	Hedeflenen Gösterge Düzeyi	Yılsonu Gerçekleşme Düzeyi
8		Her yıl kaynak kullanım verimliliğini en az %5 iyileştirmek.		
	30	Doğal kaynak (elektrik/su/doğalgaz vs.) tüketim miktarı/TL	3.560.000,00	3.051.434,00
	67	Kişi başına düşen doğal kaynak (elektrik/su/yakacak) maliyeti (Toplam harcama/(personel+öğrenci sayısı))/TL	138,52	139,00
9		Çevre teknolojileri alanında bilimsel faaliyetlerinin etkinliğini arttırmak için gerekli yatırımları yapmak.		
	68	Çevre teknolojileri alanında laboratuvarlara yapılan yatırım miktarı/TL	600.000,00	11.906,81
10		Üniversitemizde yürüten tüm projelerinin içinde Çevre ve Sağlık teknolojileri alanında yürütülen proje sayısının oranını 2015 yılında %30' a çıkarmak.		
	57	BAP tarafından desteklenen sağlık ve çevre teknolojileri alanındaki projelerin sayısının BAP projeleri sayısına oranı/Oran	30,00	32,00
	70	BAP tarafından desteklenen sağlık ve çevre teknolojileri alanındaki proje tutarı/TL	1.000.000,00	2.570.825,04
	71	BAP tarafından desteklenen sağlık ve çevre teknolojileri alanındaki proje sayısı/Sayı	20,00	37,00
11		Üniversitemizin tanıtımı için 2015 yılında düzenlenecek ulusal organizasyonlara katılım sağlanacaktır.		
	72	Tanıtım amaçlı organize edilen ve katılan organizasyon sayısı/Sayı	16,00	10,00
12		Uzaktan Eğitim sisteminin alt yapısının kurulması ve geliştirilmesi sağlanacaktır.		
	73	Uzaktan eğitim programlarının alt yapısı için yapılan harcama tutarı/TL	30.000,00	0,00
13		Kamu, özel sektör ve sivil toplum kurum ve kuruluşlarıyla işbirliği yapılması planlanmaktadır.		
	29	Kamu, özel sektör ve sivil toplum kurum ve kuruluşları ile ortak olarak bölgeye yönelik yürütülen faaliyet sayısı/Sayı	10,00	168,00

3. Performans Sonuçlarının Değerlendirilmesi

2015 Yılı Performans Programı Kapsamında Değerlendirilen Hedef ve Göstergeler

Performans Hedefi	Performans Göstergesi	Hedeflenen	Ulaşılan	Açıklama
1- Eğitim ve Öğretimde uluslararasılaştırmayı arttırmak amacı ile 2015 yılında personel ve öğrenci hareketliliğinde %10 arttırmak.	Erasmus bütçesi (Avro)/Bin TL	95.600	98.560	Hedefe ulaşılmıştır.
	Yapılan ikili anlaşma sayısı/Sayı	45	9	Toplamda 38 adet Erasmus kapsamında anlaşma olup 2015 yılında beklenen hedefe ulaşamamıştır.
	Yurt dışına giden öğrenci sayısının yurt dışından gelen öğrenci sayısına oranı/Yüzde	200	19	Bir önceki yıllara göre öğrenci hareketliliği az olduğundan hedefe ulaşılmamıştır.
	Yurt dışına giden personel sayısının toplam personel sayısına oranı/Yüzde	3	29	Hedefe ulaşılmıştır.
2-2015 yılı sonuna kadar en az 1 eğitim-öğretim ve hizmet binasını tamamlamak.	Yeni hizmete açılan bina sayısı/Sayı	1	0	Merkezi Derslik binası inşaatı büyük oranda tamamlanmış olup 2016 yılında faaliyete geçmesi planlanmaktadır.
	Yeni hizmete açılan alanların toplam alanı/Metrekare	9.000	0	Merkezi Derslik binası inşaatı büyük oranda tamamlanmış olup 2016 yılında faaliyete geçmesi planlanmaktadır.
	Temeli atılan toplam yatırımların alanı/Metrekare	22.100	22.400	Hedefe ulaşılmıştır.
3-2015 yılında Üniversitemizin kütüphane kaynak(kitap, dergi, belge, online veri tabanı v.b.) kapasitesini bir önceki yıla göre %10 arttırmak.	Kütüphane kaynaklarının kullanıcı sayısı/Sayı	25.500	25.647	Hedefe ulaşılmıştır.
	Kütüphane elektronik kaynak ve basılı kaynak sayısı/Sayı	168.000	184.861	Hedefe ulaşılmıştır.
	Kütüphaneye ayrılan yatırım bütçesi miktarı/Bin TL	500	500	Hedefe ulaşılmıştır.
	Abone olunan elektronik veri tabanı sayısı/Sayı	14	15	Hedefe ulaşılmıştır.
4-2015 yılında ulusal ve uluslararası proje sayısını bir önceki yıla göre %5 arttırmak.	Devam eden ve yeni başlayan projelerden elde edilen toplam hibe miktarı/Bin TL	2.000.000	1.502.247	Hedefe ulaşamamıştır.
	Devam eden ve yeni başlayan hibe destekli proje sayısı/Sayı	16	8	Belirlenen hedef makul oranda gerçekleşmiş olup 2016 yılında hedefe ulaşılması planlanmaktadır.
5-2015 yılında Lisansüstü öğrencilerinin yayın sayısını bir önceki yıla göre en az %10 arttırmak.	Ödül alan lisansüstü tez sayısı/Sayı	3	0	Üniversitemizde ödül alan tez sayısı bulunmamaktadır. 2016 yılında göstergeye takip edilmesi planlanmaktadır.
	Ortak danışmanlık ile yürütülen tez sayısı/Sayı	26	14	Hedefe ulaşamamıştır.

Performans Hedefi	Performans Göstergesi	Hedeflenen	Ulaşılan	Açıklama
6-2015 yılında bölgemiz insanına verilen sağlık hizmetlerini standartlarını yükseltmek için hizmet alanını genişletmek ve modernizasyonunu sağlamak.	Tıbbi işlem çeşitliliği sayısı/Sayı	2.065	2.065	Hedefe ulaşılmıştır.
	Araştırma ve Uygulama Merkezine yapılan yatırım miktarının döner sermaye gelirlerine oranı/Oran	0,26	0	Belirlenen gösterge ölçülebilir nitelikte değildir. 2016 yılında hedef olarak eklenilmeyecektir.
	Sağlık Uygulama ve Araştırma Merkezine yapılan yatırım miktarı/Bin TL	5.100	11.998	Hedefe ulaşılmıştır.
	Sağlık Uygulama ve Araştırma Merkezi için modernizasyonuna yapılan harcama tutarı/Bin TL	500	637	Hedefe ulaşılmıştır.
7- İlimiz ve bölgemizin hizmetine sunulan Sosyal, kültürel ve sportif tesislerin alt yapılarını geliştirerek 2015 yılında etkinlerden faydalan kişi sayısını bir önceki yıla göre %10 arttırmak.	Sosyal, kültürel ve sportif kaynakları kullanan üniversite dışı vatandaş sayısı/Sayı	6.550	14.513	Hedefe ulaşılmıştır.
	Sosyal, kültürel ve sportif kaynakları kullanan personel sayısı/Sayı	2.075	5.420	Hedefe ulaşılmıştır.
	Sosyal, kültürel ve sportif tesisleri her yıl yapılan bakım onarım için harcama tutar/TL	30.000	131.722	Hedefe ulaşılmıştır.
8- Her yıl kaynak kullanım verimliliğini en az %5 iyileştirmek.	Doğal kaynak (elektrik/su/doğalgaz vs.) tüketim miktarı/TL	3.560.000	3.051.434	Hedefe ulaşılmıştır.
	Kişi başına düşen doğal kaynak (elektrik/su/yakacak) maliyeti (Toplam harcama/(personel+öğrenci sayısı))/TL	138,52	139	Hedefe ulaşılmıştır.
9- Çevre teknolojileri alanında bilimsel faaliyetlerinin etkinliğini arttırmak için gerekli yatırımları yapmak.	Çevre teknolojileri alanında laboratuvarlara yapılan yatırım miktarı/TL	600.000	11.907	Çevre teknolojiler alanında yapılan yatırım miktarı 2015 yılında beklenen hedeflere ulaşamamış olup 2016 yılında belirlenecek hedefe ulaşılması planlanmaktadır.
10- Üniversitemizde yürüten tüm projelerinin içinde Çevre ve Sağlık teknolojileri alanında yürütülen proje sayısının oranını 2015 yılında %30'a çıkarmak.	BAP tarafından desteklenen sağlık ve çevre teknolojileri alanındaki projelerin sayısının BAP projeleri sayısına oranı/Oran	30	32	Hedefe ulaşılmıştır.
	BAP tarafından desteklenen sağlık ve çevre teknolojileri alanındaki proje tutarı/TL	1.000.000	2.570.825	Hedefe ulaşılmıştır.
	BAP tarafından desteklenen sağlık ve çevre teknolojileri alanındaki proje sayısı/Sayı	20	37	Hedefe ulaşılmıştır.
11- Üniversitemizin tanıtımı için 2015 yılında düzenlenecek ulusal organizasyonlara katılım sağlanacaktır.	Tanıtım amaçlı organize edilen ve katılan organizasyon sayısı/Sayı	16	10	Üniversitemiz tanıtım amaçlı 10 organizasyona katılmış olup belirlenen hedefin altında kalmıştır. 2016 yılında belirlenecek hedefe ulaşılacaktır.
12- Uzaktan Eğitim sisteminin alt yapısının kurulması ve geliştirilmesi sağlanacaktır.	Uzaktan eğitim programlarının alt yapısı için yapılan harcama tutarı/TL	30.000	0	Uzaktan Eğitim Merkezi kurulmuş olup uzaktan eğitim programları için alt yapı oluşumu devam etmektedir.
13- Kamu, özel sektör ve sivil toplum kurum ve kuruluşlarıyla işbirliği yapılması planlanmaktadır.	Kamu, özel sektör ve sivil toplum kurum ve kuruluşları ile ortak olarak bölgeye yönelik yürütülen faaliyet sayısı/Sayı	10	168	Hedefe ulaşılmıştır.

## IV. KURUMSAL KABİLİYET VE KAPASİTENİN DEĞERLENDİRİLMESİ

## A. Güçlü Yönler

GÜÇLÜ YÖNLER [G1-G20]	
G-1	Üniversitenin coğrafi konumu metropollere yakınlığı, ulaşım yollarının kavşak noktasında Karadeniz sahil şeridinde bulunması.
G-2	Genç ve dinamik öğretim üyesi kadrosu
G-3	Pek çok alanda yüksek lisans programının bulunması
G-4	Her birimde kablosuz İnternet ulaşımının varlığı
G-5	Öğrencilerin kullanımına açık bilgisayar laboratuvarlarının bulunması
G-6	Ulusal ve yerel yönetimin Üniversitemize desteği
G-7	Katılımcı yönetim anlayışı
G-8	Öğretim elemanları ve öğrenciler arasında etkin ve çift yönlü iletişimin varlığı
G-9	Öğretim üyelerinin önemli bir bölümünün yurtdışı deneyimine sahip olması
G-0	Yeni kurulan bir üniversite olmasından dolayı yeniliklere açık ve esnek yapıda olması
G-11	Genişletilmiş Erasmus Üniversite Beyannamesi'ne sahip olunması
G-12	Toplumsal fayda yaratacak farklı uygulama projelerinin bulunması
G-13	İnsan ilişkilerinde sevgi, saygı ve içtenliğin hâkim olması
G-14	Üniversite elemanlarının ekip çalışmasına yatkınlığı
G-15	İdari kadrolarda görev alan personelin kariyerlerinin başında olmaları sebebi ile yetiştirilmelerinin kolay olması
G-16	Öğrencilerin çeşitli kurumlardan burs alabilmesi
G-17	Düzce ilinin deprem bölgesinde olmasına karşın yerleşke alanının deprem açısından güçlü bir zeminde kurulmuş olması
G-18	Öğrenci kulüplerinin bulunması
G-19	Pek çok bölümde uygulama yapma olanağının bulunması
G-20	Bazı birimlerimizin proje, yayın ve araştırmalarda öncü olması

## B. Zayıf Yönler

ZAYIF YÖNLER [Z1-Z19]	
Z-1	Yeni kurulan bir üniversite olmasından dolayı kurumsallaşma sürecinin başında olması
Z-2	Şehir merkezinden ve çevre bölgelerden akademik takvim dışındaki zamanlarda ulaşım güçlüklerinin bulunması
Z-3	Lojmanların yetersizliği
Z-4	Yabancı dil hazırlık sınıfının her bölümde bulunmaması
Z-5	Bazı birimlerde doktora programlarının bulunmaması
Z-6	Aday personel ve adaylığı yeni onaylanmış personel fazlalığı
Z-7	Öğrenci başına düşen akademik kadro sayısının azlığı
Z-8	Eğitim öğretim faaliyetlerini ve sosyal faaliyetleri engelleyen fiziksel sınırlılıkların sıkça Yaşanması (Bina, sosyal alan, laboratuvar, donanım...)
Z-9	Akademik personelin haftalık ders yükünün fazla olması sebebi ile bilimsel araştırma ve faaliyetlerinin aksaması
Z-10	Kaynak yetersizliği sebebiyle akademisyenlerin yurt içi ve yurt dışı bilimsel çalışmalarına yeterli maddi desteğin sağlanamaması



<b>ZAYIF YÖNLER [Z1-Z19]</b>	
<b>Z-11</b>	Kütüphanenin kitap, doküman, veritabanları açısından tam donanımını sağlayamaması
<b>Z-12</b>	Mezunlar ile etkin ve yaygın bir iletişim ağının kurulamamış olması
<b>Z-13</b>	Öğrencilere etkin bir danışmanlık hizmetinin verilememesi(ders, kariyer, psikolojik, rehberlik vb.)
<b>Z-14</b>	Genç personel çokluğu sebebi ile evlilik, doğum, ücretsiz izin vb. sebeplerle ortaya çıkan işgücü kaybı
<b>Z-15</b>	Eğitim-öğretim ve idari hizmet binalarının eksik oluşu
<b>Z-16</b>	Üniversitemiz personeline kariyer danışmanlık ve destek hizmetlerinin bulunmaması

### C. Fırsatlar

<b>FIRSATLAR [F1-F10]</b>	
<b>F-1</b>	Düzce ilinin coğrafi açıdan metropollere yakın olması sebebi ile özel sektör ve kamu kurum ve kuruluşları ile iş birliği yapabilme olanaklarının fazla oluşu
<b>F-2</b>	Yeni kurulan üniversitemize deneyimli ve görel olarak gelişmiş birimlerin bağlanmış olması
<b>F-3</b>	Akçakoca'nın ve bölgenin yakın gelecekte enerji üretim merkezi olma potansiyelinin bulunması
<b>F-4</b>	AB fonlarından yararlanma gücünün ve ERASMUS programı ile öğrenci değişimlerinin artması sayesinde yeni ulusal ve uluslararası proje desteklerinin ve işbirliği olanaklarının doğması
<b>F-5</b>	Düzce'nin doğal zenginliği
<b>F-6</b>	Düzce'nin 5084 sayılı yatırımları teşvik kanunu kapsamında bulunması sebebiyle sayıca artan sanayi firmalarıyla işbirliği olanaklarının doğması
<b>F-7</b>	Nitelikli işgücüne duyulan ihtiyaçtan dolayı kurs, seminer, sertifika programları vb. eğitim faaliyetlerine taleplerin artması
<b>F-8</b>	Lisansüstü öğrenime yönelik talebin artması
<b>F-9</b>	Düzce'nin, sahip olduğu zenginlikleri dolayısıyla sosyal, kültürel ve ekonomik açıdan bilimsel araştırmalar için doğal bir araştırma alanı olması
<b>F-10</b>	Yeni, değişime ve gelişime açık bir yapıya sahip olunmasından dolayı kurum kültürünü şekillendirmenin kolay olması

### D. Tehditler

<b>TEHDİTLER [T1-T10]</b>	
<b>T-1</b>	Üniversitelerin mali açıdan özerk olmamaları ve bütçe sınırlılıkları
<b>T-2</b>	Özel sektörün üniversitenin sağlayabileceği hizmetlere sürekli bir ilgisinin bulunmaması
<b>T-3</b>	Üniversite ve şehir merkezi arasında inşaat ve kullanım maliyeti düşük rezerv alanlarının olmayışı sebebiyle, fiziksel gelişmenin maliyeti ve riski yüksek alanlara dayalı olması
<b>T-4</b>	Ülkemizde insan kaynaklarına yapılan yatırımların nispeten az olması
<b>T-5</b>	Yurt dışında mecburi hizmet karşılığında bulunan öğretim elemanlarının ülkemize dönmemesi
<b>T-6</b>	Düzce ilinin deprem kuşağında bulunması sebebi ile personelin ve öğrencilerin olumsuz etkilenmesi
<b>T-7</b>	Ülkemiz genelinde akademisyenlere yönelik zorunlu formasyon programının bulunmaması
<b>T-8</b>	Genelde Türkiye'de ve özelde bölgemizdeki diğer üniversitelerde çok fazla sayıda eşdeğer bölümlerin açılması
<b>T-9</b>	Düzce ilinin sosyal ve kültürel donatılar ve faaliyetler açısından zayıf oluşu sebebiyle öğrenci, akademik ve idari personel için çekiciliğinin olmaması
<b>T-10</b>	Üniversite çalışanlarına yönelik özlük hakları düzenlemelerinin yetersiz ve akademisyenliğin giderek daha az cazip oluşu.

## V. ÖNERİ VE TEDBİRLER

Üniversitemizin 2015 yılı faaliyetlerinin değerlendirilmesi sonucunda; kurumumuzun amaç ve hedeflerine ulaşılmasında, eğitim ve öğretim kalitesinin maksimum seviyeye çıkarılması için gerekli olan akademik, idari ve Araştırma ve Uygulama Merkezimiz (Hastane) için gerekli sağlık kadromuzun ivedi olarak tamamlanarak birimlerimizin güçlendirilmesi gereği ortaya çıkmaktadır.

Bu sebeple Merkezi Yönetim Bütçesinden daha fazla pay alınabilmesinin sağlanması, alınan hazine yardımının ile öz gelirlerimizin hedeflenen amaçlar doğrultusunda ve özellikle üniversitemizin zayıf yönlerinin kuvvetlendirilmesi yönünde kullanılmalıdır.

Üniversitemiz fiziki olarak üniversite-sanayici işbirliğinin yapılmasına olanak sağlaması bakımından önemli bir konum arz etmekte olduğundan, bu konunun iyi değerlendirilerek öğrencilerimizin hem eğitim-öğretimleri sırasında hem de mezuniyetleri sonrasında bu fırsatı iyi kullanarak istihdamları sağlanabilir.

Tüm çalışmalarımız, üniversitemizin üst sıralarda tercih edilebilir Üniversiteler arasında yer alabilmesi ve hedeflerimize ulaşabilmemiz doğrultusundadır.

VI. EKLER

**EK-1 İç Kontrol Güvence Beyanı (Harcama Yetkilileri)**

**İÇ KONTROL GÜVENCE BEYANI**

Harcama yetkilisi olarak yetkim dahilinde;

Bu raporda yer alan bilgilerin güvenilir, tam ve doğru olduğunu beyan ederim.

Bu raporda açıklanan faaliyetler için idare bütçesinden harcama birimimize tahsis edilmiş kaynakların etkili, ekonomik ve verimli bir şekilde kullanıldığını, görev ve yetki alanım çerçevesinde iç kontrol sisteminin idari ve mali kararlar ile bunlara ilişkin işlemlerin yasallık ve düzenliliği hususunda yeterli güvenceyi sağladığını ve harcama birimizde süreç kontrolünün etkin olarak uygulandığını bildiririm.

Bu güvence, harcama yetkilisi olarak sahip olduğum bilgi ve değerlendirmeler, benden önceki harcama yetkilisinden almış olduğum bilgiler, iç kontroller, iç denetçi raporları ile Sayıştay raporları gibi bilgim dahilindeki hususlara dayanmaktadır.

Burada raporlanmayan, idarenin menfaatlerine zarar veren herhangi bir husus hakkında bilgim olmadığını beyan ederim. Düzce, / / 2016

İmza  
Ad Soyad  
Unvan

**Beyanda Bulunan Harcama Yetkililerimiz;**

<b>BİRİMİ</b>	<b>Adı-soyadı</b>	<b>Ünvanı</b>	<b>Göreve Başlama /Ayrılma</b>
1-Özel Kalem (Rektörlük)	Hasan Sadi ATEŞ	Genel Sek.	
2-Özel Kalem (Genel Sekreterlik)	Hasan Sadi ATEŞ	Genel Sek.	
3-Strateji Geliştirme Daire Bşk.	Ali HİÇYILMAZ	Daire Bşk.	
4-İdari ve Mali İşler Daire Bşk.	Mehmet KÜTÜK	Daire Bşk.	
5-Personel Daire Bşk.	Mehmet AYGAN	Daire Bşk.	20.03.2015-31.12.2015
	Berrin GÜNDOĞDU	Daire Bşk.	01.01.2015-19.03.2015
6-Kütüphane ve Dok.Daire Bşk.	Havva Pınar KUMRAL	Daire Bşk.	
7-Öğrenci İşleri Daire Bşk.	Tahir GÜNEY	Daire Bşk.	
8-Yapı İşleri ve Tek.Daire Bşk.	İlknur GÜNAYDIN	Daire Bşk.	
9- Sağlık Kültür ve Spor D.Bşk.	Reşat EKİNCİ	Daire Bşk.	
10-Bilgi İşlem Daire Başkanlığı	Doç.Dr.Resul KARA	Daire Bşk.V.	
11-Hukuk Müşavirliği	Avukat Şerife SÜLEK	Hukuk Müş.	
12-Sağlık Bilimleri Enstitüsü	Prof.Dr.Recep ÖZMERDİVENLİ	Müdür	
13-Fen Bilimleri Enstitüsü	Prof.Dr.Haldun MÜDERRİSOĞLU	Müdür	
14-Sosyal Bilimler Enstitüsü	Prof.Dr.Mehmet Selami YILDIZ	Müdür	
15-Tıp Fakültesi	Prof.Dr.Safınaz ATAĞÖLU	Dekan	
16-Fen Edebiyat Fakültesi	Prof.Dr.Metin AKKUŞ	Dekan	22.06.2015-31.12.2015
	Prof.Dr.İlhan GENÇ	Dekan	01.01.2015-21.06.2015
17-Orman Fakültesi	Prof.Dr.Süleyman AKBULUT	Dekan	
18-Teknik Eğitim Fakültesi	Prof.Dr.İsmail ERCAN	Dekan V.	
19-Teknoloji Fakültesi	Prof.Dr.Nigar DEMİRCAN ÇAKAR	Dekan V.	28.12.2015-31.12.2015
	Prof.Dr.Mehmet Engin DENİZ	Dekan V.	01.01.2015-25.12.2015
20-Sanat ve Tasarım Fakültesi	Prof.Dr.Emine Yıldız DOYRAN	Dekan	
21-Eğitim Fakültesi	Prof.Dr.Mehmet Engin DENİZ	Dekan	
22-İşletme Fakültesi	Prof.Dr.Kahraman ÇATI	Dekan	28.05.2015-31.12.2015
	Prof.Dr.Nigar DEMİRCAN ÇAKAR	Dekan	01.01.2015-27.05.2015
23-Mühendislik Fakültesi	Prof.Dr.İlyas UYGUR	Dekan	07.09.2015-31.12.2015
	Prof.Dr.Fehmi ERZİNCANLI	Dekan	01.01.2015-06.09.2015
24-İlahiyat Fakültesi	Prof.Dr.Mehmet Faruk BAYRAKTAR	Dekan	
25-Ziraat ve Doğa Bilimleri Fakültesi	Prof.Dr.Ahmet ULUDAĞ	Dekan	
26-Sağlık Yüksekokulu	Prof.Dr.Şerif DEMİR	Müdür	
27-Beden Eğt.ve Spor Yüksekokulu	Prof.Dr.Kürşat KARACABEY	Müdür	
28-Hakime Erciyas Yab.Dil. Yüksek.	Yrd.Doç.Dr.Yusuf ŞEN	Müdür V.	
29-Akçakoca Trz.İşlt.ve Otel Yüksek.	Doç.Dr.Zafer AKBAŞ	Müdür	26.09.2015-31.12.2015
	Yrd.Doç.Dr.Seyda FAİKOĞLU	Müdür	01.01.2015-25.09.2015
30-Düzce Meslek Yüksekokulu	Doç.Dr.Ayhan ŞAMANDAR	Müdür	28.12.2015-31.12.2015
	Yrd.Doç.Dr.Ömer SİVRİKAYA	Müdür	01.01.2015-25.12.2015
31-Sosyal Bilimler Meslek Y.okulu	Yrd.Doç.Dr.Alaettin İMAMOĞLU	Müdür	
32-Kaynaşlı Meslek Yüksekokulu	Yrd.Doç.Dr.Hüseyin BAYRAKTAR	Müdür	21.12.2015-31.12.2015
	Yrd.Doç.Dr.Celalettin İÇMELİ	Müdür	01.01.2015-20.12.2015
33-Çilimli Meslek Yüksekokulu	Doç.Dr.Zeki DEMİR	Müdür	
34-Cumayeri Meslek Yüksekokulu	Yrd.Doç.Dr.Hasan ÖZDEMİR	Müdür	
35-Gümüşova Meslek Yüksekokulu	Yrd.Doç.Dr.Nevzat ÇAKICIER	Müdür	
36-Gölyaka Meslek Yüksekokulu	Yrd.Doç.Dr.Oğuz KARA	Müdür	07.01.2015-31.12.2015
	Doç.Dr.Necmi AKSOY	Müdür	01.01.2015-06.01.2015
37-Akçakoca Meslek Yüksekokulu	Yrd.Doç.Dr.İstemi ÇÖMLEKÇİ	Müdür	
38-Sağlık Hizmetleri Meslek Y.Okulu	Doç.Dr.Ayla KEÇECİ	Müdür V.	
39-Sağlık Uygulama ve Araş.Merkezi	Prof.Dr.Onur ÖZLÜ	Başhekim	

## EK-2 İç Kontrol Güvence Beyanı (Üst Yönetici)

### İÇ KONTROL GÜVENCE BEYANI

Üst Yöneticisi olarak yetkim dahilinde;

Bu raporda yer alan bilgilerin güvenilir, tam ve doğru olduğunu beyan ederim.

Bu raporda açıklanan faaliyetler için bütçe ile tahsis edilmiş kaynakların, planlanmış amaçlar doğrultusunda ve iyi mali yönetim ilkelerine uygun olarak kullanıldığını ve iç kontrol sisteminin işlemlerin yasallık ve düzenliliğine ilişkin yeterli güvenceyi sağladığını bildiririm.

Bu güvence, üst yönetici olarak sahip olduğum bilgi ve değerlendirmeler, iç kontroller, iç denetçi raporları ile Sayıştay raporları gibi bilgim dahilindeki hususlara dayanmaktadır.

Burada raporlanmayan, idarenin menfaatlerine zarar veren herhangi bir husus hakkında bilgim olmadığını beyan ederim. Düzce, 25 /02 / 2016

**Prof.Dr.Nigar DEMİRCAN ÇAKAR**  
Rektör

## EK-3 Mali Hizmetler Birim Yöneticisinin Beyanı

### MALİ HİZMETLER BİRİM YÖNETİCİSİNİN BEYANI

Strateji Geliştirme Daire Başkanı olarak yetkim dahilinde;

Bu idarede, faaliyetlerin mali yönetim ve kontrol mevzuatı ile diğer mevzuata uygun olarak yürütüldüğünü, kamu kaynaklarının etkili, ekonomik ve verimli bir şekilde kullanılmasını temin etmek üzere iç kontrol süreçlerinin işletildiğini, izlendiğini ve gerekli tedbirlerin alınması için düşünce ve önerilerimin zamanında üst yöneticiye raporlandığını beyan ederim.

İdaremizin 2015 yılı Faaliyet Raporunun "III/A-Mali Bilgiler" bölümünde yer alan bilgilerin güvenilir, tam ve doğru olduğunu teyit ederim. Düzce, 25 /02 / 2016

**Ali HİÇYILMAZ**  
Strateji Geliştirme Daire Başkanı