



**2012 YILI  
ÇORUM  
İL ÖZEL İDARESİ  
FAALİYET RAPORU**

## **İÇİNDEKİLER**

### **I- GENEL BİLGİLER**

#### **A- Misyon ve Vizyon**

#### **B- Kanuni Yetki, Görev ve Sorumluluklar**

#### **C- İdareye İlişkin Bilgiler**

- 1- Fiziksel Yapı
- 2- Örgüt Yapısı
- 3- Bilgi ve Teknolojik Kaynaklar
- 4- İnsan Kaynakları
- 5- Yönetim ve İç Kontrol Sistemi

### **II- AMAÇ ve HEDEFLER**

#### **A- İdarenin Amaç ve Hedefleri**

#### **B- Temel Politikalar ve Öncelikler**

### **III- FAALİYETLERE İLİŞKİN BİLGİ VE DEĞERLENDİRMELER**

#### **A- Mali Bilgiler**

- 1- Bütçe Uygulama Sonuçları
- 2- Temel Mali Tablolara İlişkin Açıklamalar
- 3- Mali Denetim Sonuçları

#### **B- Performans Bilgileri**

- 1- Faaliyet, Proje ve Performans Bilgileri
- 2- Performans Sonuçlarının Değerlendirilmesi
- 3- Performans Bilgi Sisteminin Değerlendirilmesi
- 4- Diğer Hususlar

### **IV- KURUMSAL KABİLİYET ve KAPASİTENİN DEĞERLENDİRİLMESİ**

#### **A- Güçlü ve Zayıf Yönler**

### **V- ÖNERİ VE TEDBİRLER**

## ÜST YÖNETİCİNİN SUNUŞU

5018 Sayılı Kamu Mali Yönetimi ve Kontrol Kanununun 41.maddesinde kamu idaresinin stratejik planlama ve performans programlarına uygun olarak yürütecekleri faaliyetler belirlenmiş performans göstergelerine, hedef ve gerçekleşme durumu ile meydana gelen sapmaların nedenlerini açıklayarak idarenin faaliyet sonuçlarını gösterecek şekilde faaliyet raporu hazırlayacakları hükme bağlanmıştır.

Faaliyet raporları mali saydamlık ve hesap verme sorumluluğunun en önemli unsurlardan biri olup, aynı zamanda performans esaslı bütçeleme sisteminin de temel taşlarından biridir.

2012 yılında kırsal alandaki bütün yerleşim birimlerini çağın gereklerine uyumlu hale getirmek, tarımsal sulama çalışmaları yaparak insanları üretken hale getirmek, yeni derslikler yaparak eğitimde fırsat eşitliğini sağlamak, ilimizde yaşayan halkın sağlık hizmetlerinden etkin bir şekilde faydalanmasını sağlamak, ilimize kültür ve turizm kenti kimliği kazandırılması için kültürel mirasa sahip çıkılarak, Çorum'u uluslar arası alanda tanıtmak, ihtiyaç duyan her bireye sosyal hizmetlerden sürekli ve kalıcı şekilde hizmet vermek ve bu alanda fiziki alt yapı ihtiyacını gidermek, ilimizdeki spor faaliyetlerinin alt yapısını tamamlayarak, etkinlikler düzenlemek suretiyle ilimizi spor dalında tanıtmak, ilimizde ağaçlandırma yaparak Yeşil bir Çorum yaratmak üzere pek çok faaliyetler gerçekleştirilmiştir.

Gerçekleştirilen bu çalışmaların detayları 2012 Yılı faaliyet raporumuzda yer almakta olup, 2012 Yılı çalışma döneminde Meclisimizin almış olduğu kararların ilimizin gelişmesine ve kalkınmasına katkıda bulunan hizmetler olduğu inancını taşımaktayım.

5302 Sayılı İl Özel İdaresi Kanununun 39 maddesi gereğince hazırlanan 2012 Yılı İl Özel İdaresi Faaliyet Raporunu İl Genel Meclisimizin bilgilerine sunar, gerçekleştirecekleri çalışmalarda başarılar dilerim.

**Sabri BAŞKÖY**  
Vali

## I. GENEL BİLGİLER

### A- Misyon ve Vizyonumuz.

#### ÇORUM İL ÖZEL İDARESİNİN MİSYONU

Halkımızı en üst seviyede eğitim, sağlık, spor, kültürel ve sosyal hizmetlerden faydalandırmak alt yapı, tarım ve hayvancılık konularında kırsal kesime yönelik faaliyetleri geliştirmek, kendisine Kanunlarla verilen tüm kamu hizmetlerini şeffaflık, katılımcılık ilkeleri çerçevesinde, sivil toplum örgütleri ile iş birliği içerisinde yürütmek, turizm ve doğal kaynak zenginliklerimizi değerlendirerek bir plan dahilinde geliştirmek suretiyle halkın hayat kalitesini ve ilin refah düzeyini yükseltmek,

#### ÇORUM İL ÖZEL İDARESİNİN VİZYONU:

Yerinden yönetim anlayışı çerçevesinde temel alt yapı sorunlarının çözümü, yaşanabilir bir çevreye sahip, katılımcı, sağlıklı, eğitilmiş, düşünen ve üreten bir toplum ve şehir oluşturmak amacıyla, mevcut kaynakları daha etkin ve verimli kullanarak en üst seviyede hizmet üreten ve sorunlarını çözebilen şeffaf bir kurum olmak.

### B-Kanuni Yetki, Görev ve Sorumluluklar

#### Kuruluşu

İl Özel İdaresi, ilin kurulmasına dair kanunla kurulur ve ilin kaldırılmasıyla tüzel kişiliği sona erer.

#### İl Özel İdaresinin Görev Alanları

İl Özel İdaresinin görev alanı il sınırlarını kapsar.

#### İl Özel İdaresinin Görev ve Sorumlulukları

5302 sayılı İl Özel İdaresi Kanununun 6. maddesinde il özel idaresinin görev ve sorumlulukları şu şekilde düzenlenmiştir:

#### **“İl özel idaresi mahallî müşterek nitelikte olmak şartıyla;**

a) Gençlik ve Spor, Sağlık, tarım, sanayi ve ticaret; Belediye sınırları il sınırı olan Büyükşehir Belediyeleri hariç ilin çevre düzeni plânı, bayındırlık ve iskân, toprağın korunması, erozyonun önlenmesi, kültür, sanat, turizm, sosyal hizmet ve yardımlar, yoksullara mikro kredi verilmesi, çocuk yuvaları ve yetiştirme yurtları; ilk ve orta öğretim kurumlarının arsa temini, binalarının yapım, bakım ve onarımı ile diğer ihtiyaçlarının karşılanmasına ilişkin hizmetleri il sınırları içinde,

b) İmar, yol, su, kanalizasyon, katı atık, çevre, acil yardım ve kurtarma, orman köylerinin desteklenmesi, ağaçlandırma, park ve bahçe tesisine ilişkin hizmetleri belediye sınırları dışında yapmakla görevli ve yetkilidir.

Bakanlıklar ve diğer merkezi idare kuruluşları; yapım, bakım ve onarım işleri, devlet ve il yolları, içme suyu, sulama suyu, kanalizasyon, enerji nakil hattı, sağlık, eğitim, kültür, turizm, çevre, imar, bayındırlık, iskan, gençlik ve spor gibi hizmetlere ilişkin yatırımlar ile bakanlıklar ve diğer merkezi idare kuruluşlarının görev alanına giren diğer yatırımları, kendi bütçelerinde bu hizmetler için ayrılan ödenekleri il özel idarelerine aktarmak suretiyle gerçekleştirebilir. Aktarma işlemi ilgili bakanın onayıyla yapılır ve bu ödenekler tahsis amacı dışında kullanılamaz. İş, il özel idaresinin tabi olduğu usul ve esaslara göre sonuçlandırılır. İl özel idareleri de bütçe imkanları ölçüsünde bu yatırımlara kendi bütçesinden ödenek aktarabilir. Bu fıkraya göre, bakanlıklar ve diğer merkezi idare kuruluşları tarafından aktarılacak ödenekler ile gerçekleştirilecek yatırımlar, birinci fıkrada öngörülen görev alanı sınırlamasına tabi olmaksızın bütün il sınırları içinde yapılabilir.” Bu fıkra kapsamında belirli bir projenin gerçekleştirilmesi amacıyla il özel idaresine aktarıldığı halde, aktarıldığı mali yılı takip eden yıl sonuna kadar tahsis edildiği proje için kullanılmayacağı anlaşılan ödenekler, ilgili Bakanın onayı ile bu fıkra kapsamında değerlendirilmek ve başka bir projede kullanılmak üzere aynı veya başka bir il özel idaresine veya ilgili mevzuatı çerçevesinde kullanılmak üzere Toplu Konut İdaresine aktarılabilir.

Kamu kurum ve kuruluşlarının 5/1/1961 tarihli ve 237 sayılı Taşıt Kanunu kapsamındaki araçlarının alımı, işletilmesi, bakım ve onarımı ile bürolarının ihtiyaçları; kamu konutlarının yapım, bakım, işletme ve onarımı ile emniyet hizmetlerinin gerektirdiği teçhizat alımıyla ilgili harcamalar il özel idaresi bütçesinden karşılanabilir.

İl özel idaresi bütçesinden, emniyet hizmetlerinin gerektirdiği teçhizat alımıyla ilgili harcamalar yapılabilir.

İl çevre düzeni plânı; valinin koordinasyonunda, Büyükşehirlerde Büyükşehir belediyeleri, diğer illerde il belediyesi ve il özel idaresi ile birlikte yapılır. İl çevre düzeni plânı belediye meclisi ile il genel meclisi tarafından onaylanır. Belediye sınırları il sınırı olan Büyükşehir Belediyelerinde il çevre düzeni planı ilgili Büyükşehir Belediyeleri tarafından yapılır veya yaptırılır ve doğrudan Belediye Meclisi tarafından onaylanır.

Hizmetlerin yerine getirilmesinde öncelik sırası, il özel idaresinin malî durumu, hizmetin ivediliği ve verildiği yerin gelişmişlik düzeyi dikkate alınarak belirlenir.

İl özel idaresi hizmetleri, vatandaşlara en yakın yerlerde ve en uygun yöntemlerle sunulur. Hizmet sunumunda özürlü, yaşlı, düşkün ve dar gelirlilerin durumuna uygun yöntemler uygulanır.

Hizmetlerin diğer mahallî idareler ve kamu kuruluşları arasında bütünlük ve uyum içinde yürütülmesine yönelik koordinasyon o ilin valisi tarafından sağlanır.

4562 sayılı Organize Sanayi Bölgeleri Kanunu ile Sanayi ve Ticaret Bakanlığına ve organize sanayi bölgelerine tanınan yetki ve sorumluluklar bu Kanun kapsamı dışındadır.”

**Anılan Kanununun 7. maddesinde de il özel idaresinin yetki ve imtiyazları şu şekilde düzenlenmiştir:**

### **“İl özel idaresinin yetkileri ve imtiyazları şunlardır:**

a) Kanunlarla verilen görev ve hizmetleri yerine getirebilmek için her türlü faaliyette bulunmak, gerçek ve tüzel kişilerin faaliyetleri için kanunlarda belirtilen izin ve ruhsatları vermek ve denetlemek.

b) Kanunların il özel idaresine verdiği yetki çerçevesinde yönetmelik çıkarmak, emir vermek, yasak koymak ve uygulamak, kanunlarda belirtilen cezaları vermek.

c) Hizmetlerin yürütülmesi amacıyla, taşınır ve taşınmaz malları almak, satmak, kiralamak veya kiraya vermek, takas etmek, bunlar üzerinde sınırlı aynî hak tesis etmek.

d) Borç almak ve bağış kabul etmek.

e) Vergi, resim ve harçlar dışında kalan ve miktarı yirmibeşmilyar Türk Lirasına kadar olan dava konusu uyuşmazlıkların anlaşmayla tasfiyesine karar vermek. f) Özel kanunları gereğince il özel idaresine ait vergi, resim ve harçların tarh, tahakkuk ve tahsilini yapmak.

g) Belediye sınırları dışındaki gayri sihhî müesseseler ile umuma açık istirahat ve eğlence yerlerine ruhsat vermek ve denetlemek.

Ancak, sivil hava ulaşımına açık havaalanları bünyesinde yer alan tüm tesislere işyeri açma ve çalışma ruhsatı dahil her türlü ruhsat, sivil havacılık Genel müdürlüğü tarafından verilir. .Bu konuya ilişkin Havacılık Genel müdürlüğüne hazırlanacak yönetmelik düzenlenir.

İl özel idaresi, hizmetleri ile ilgili olarak, halkın görüş ve düşüncelerini belirlemek amacıyla kamuoyu yoklaması ve araştırması yapabilir.

İl özel idaresinin mallarına karşı suç işleyenler Devlet malına karşı suç işlemiş sayılır.2886 Sayılı Devlet İhale Kanununun 75’inci maddesi hükümleri İl özel idaresi taşınmazları hakkında da uygulanır.

İl özel idaresinin proje karşılığı borçlanma yoluyla elde edilen gelirleri, vergi, resim ve harçları, şartlı bağışlar ve kamu hizmetlerinde fiilen kullanılan malları haczedilemez.”

### **İl Özel idaresine Tanınan Muafiyetler**

İl Özel İdaresinin kamu hizmetine ayrılan veya kamunun yararlanmasına açık, gelir getirmeyen taşınmaz malları ile bunların inşa ve kullanımları her türlü vergi, resim, harç, katkı ve katılma paylarından muafır.

## **C- İdareye İlişkin Bilgiler**

### **1-) Fiziksel Yapı :**

Çorum İl özel İdaresi Ankara asfaltı 3.km üzerindeki mülga Köy Hizmetlerine ait binalarda 12 birimi, İl Genel Meclisi ise Yavruturna Mahllesi, Gazi Caddesi No: 68 adresinde faaliyetini sürdürmektedir.

Faaliyet gösteren 8 ilçe özel idare teşkilatından 4’ü kendi binalarında, 4’ü Kaymakamlık binasında hizmet vermektedir.

Ayrıca, Merkez İlçede 47 adet, 12 İlçemizde 64 adet olmak üzere toplam 111 adet memur lojmanı, 13 İlçemizde ise 1’er adet Kaymakam evi bulunmakta olup, personel lojmanlarının satışı gündemdedir.

## MÜLKİYETİ İL ÖZEL İDARESİNE AİT GAYRİMENKUL LER

### FİZİKSEL KAYNAKLAR

SIRA NO	İLÇESİ	GAYRİMENKULLERİN BULUNDUĞU YER	ALAN (M <sup>2</sup> )
<b>LOJMANLAR</b>			
1	Merkez	Vali Konağı	4.700,00
2	Merkez	Binevler Lojmanları	1.896,31
3	Alaca	Kaymakam Lojmanı	2.728,66
4	Bayat	Kaymakam Lojmanı	316,00
5	Boğazkale	Kaymakam Lojmanı (Kaymakamlık Binası Bahçesinde)	100,00
6	Dodurga	Kaymakam Lojmanı	1.500,29
7	İskilip	Kaymakam Lojmanı (Arsa Hazineye ait)	2.359,37
8	Kargı	Kaymakam Lojmanı (Arsa Hazineye ait)	571,85
9	Laçın	Kaymakam Lojmanı	1.226,70
10	Oğuzlar	Kaymakam Lojmanı (Özel İdare Hizmet Binası içerisinde)	725,54
11	Ortaköy	Kaymakam Lojmanı	386,00
12	Mecitözü	Kaymakam Lojmanı	3.096,00
13	Sungurlu	Kaymakam Lojmanı (Arsa Hazineye ait)	3.500,00
14	Uğurludağ	Kaymakam Lojmanı(Arsa Hazineye ait)	3.428,74
15	Osmancık	Kaymakam Lojmanı	581,12
16	Boğazkale	Personel Lojmanı ( Köy içi mevki)	1.761,42
17	Merkez	Personel Lojmanları (457+418,20+464,78)	1.339,98
<b>ARAZİLER</b>			
1	Merkez	Kayak tesisi yeri ( Çalyayla köyü)	47.568,22
2	Merkez	Fidanlık (Çomar )	26.416,00
3	Boğazkale	Kültür varlığı (Cevizliköm mevki)	9.950,00
4	Mecitözü	Tarla	26.250,00
<b>ARSALAR</b>			
1	Merkez	128825/151,00 hisseli arsa (Yavruturna Mahallesi )	151,00
2	Merkez	Otopark (Yavruturna Mah.)	2.406,79
3	Merkez	Arsa (Ayarık Mah.)	19.121,10
4	Merkez	Katı Atık Tesis alanı (Celilkırı )	674.016,64
5	Merkez	Havaalanı arsası ( Yaydığın-Celilkırı )	534.450,29
4	Alaca	İlçe Mil.Eğ.Md tahsisli ( Gülhan Mah)	2.485,32
6	Alaca	Arsa (Denizhan Mah.)	395,86
7	Laçın	Arsa (Dağdibi mevki)	544,61
8	Ortaköy	Arsa (Suyolu mevki)	1.040,61
9	Kargı	Arsa (Bahçelievler mah)	502,42

<b>İŞHANI- HİZMET BİNASI</b>			
1	Alaca	9 adet dükkan ( Tutluk mevki)	327,20
2	İskilip	İşhanı (Çorum Yolu)	811,58
3	Sungurlu	İşhanı (Şekerpınar mah)	1.450,66
4	Uğurludağ	Hizmet binası (Yenicamii )	596,84
5	Oğuzlar	Hizmet Binası (Çeşme mevki )	725,54
6	Merkez	İl Genel Meclisi (Yavruturna Mah)	1.829,62
7	Merkez	İl Özel İdare Hizmet Binası (Gülabibey Mah).	47.600,00
8	Merkez	Hizmet Binası (Gülabibey Mah.Hazineden tahsisli- Afet ve Acil Durum Müdürlüğü tarafından kullanılmaktadır.)	7.456,00
9	Bayat	Hizmet Binası (Yeni Mah).	1.562,00
10	Boğazkale	Kaymakamlık Hiz.Bin (Boğazkale mevki)	4.584,00
11	Kargı	Hizmet Binası (Bahçelievler Mah).	710,35
12	Osmancık	Hizmet Binası (Büyük Mezarlık Mah.)	520,74
13	Laçın	Kaymakamlık Hizmet Binası (Köyiçi mev)	1.729,51
<b>DİĞER BİNALAR</b>			
1	Merkez	İl Halk Kütüphanesi-Kültür Turizm Md.tahsisli (Bahçelievler Mah)	913,22
2	Merkez	Akşam Sanat Okulu M.E.M tahsisli (Gülabibey Mah.)	1.470,00
3	Merkez	Öğretmenevi Milli Eğitim Müdürlüğüne Tahsisli (Bahçelievler Mah)	819,37
4	Merkez	Sağlık ocağı Sağlık Md.Tahsisli (Gülabibey Mah.)	1.716,00
5	Merkez	Kız öğrenci yurdu M illi Eğitim Müdürlüğüne Tahsisli (Ulukavak Mah)	3.617,00
6	Merkez	Asfalt plent tesisi ( Sapaköy köyü )	19.100,00
7	Merkez	Vilayetler Hizmet Birliği Yurt Binası (Milli Eğitim Müdürlüğü Kullanımında)	11.900,00
8	Ankara	Öğrenci Yurdu Binası (Kredi Yurtlar Kurumuna tahsisli)	555,00
9	Alaca	Büyük çayır Bakımevi (Hazineye ait)	99.945,64
10	Bayat	Yeni Mah.Bakımevi (Bayat Belediyesi)	552,78
11	İskilip	Hacıpiri Mah.Bakımevi (Hazineye ait)	35.504,00
12	Kargı	Yenimahelle Bakımevi (Kargı Belediyesi)	13.408,00
13	Osmancık	Çiftlikler Mah.Bakımevi	9,558,00
14	Ortaköy	Suyolu Mah.Bakımevi (Hazineye ait)	9.388,00
15	Mecitözü	Kütüphane binası (Camikebir Mah)	370,00
16	Mecitözü	Hamam ve müstemilatı (Figani köyü)	56.264
17	Mecitözü	Tutluk Mev.Bakımevi (Mecitözü Belediye)	1.025,00
18	Sungurlu	Kapıkaya Mah.Bakımevi (Hazineye ait)	364.313,74



İL ÖZEL İDARESİ MAKİNA PARK DURUMU		
SIRA NO	MAKİNEİNİN CİNSİ	ADEDİ
1	Binek Otomobil	8
2	Station Otomobil	5
3	Arazi Taşıtı (Jeep)	1
4	Çift Şoför Mahalli Pikap	2
5	Kamyonet (Pikap)	18
6	Minibüs	9
7	Kurtarıcı	1
8	Damperli Kamyon	39
9	Damperli Kamyon (Damtrak)	6
10	Ahşap Kasalı Kamyon	1
11	Yağlama Aracı	1
12	Kaynak Aracı	1
13	Çekici	4
14	Otobüs	3
15	Akaryakıt Tankeri	1
16	Su Arazözü	4
17	Greyder	27
18	Dozer	5
19	Paletli Yükleyici	2
20	Lastik Tekerli Yükleyici	6
21	Lastik Tekerli Ekskavatör	2
22	Paletli Ekskavatör	2
23	Traktör	1
24	Kanal Kazıcılar	9
25	Asfalt Yapım Distribütörü	5
26	Kar Makinesi	1
27	Vibrasyonlu Silindir	7
28	Lastik Tekerlekli Kombine Silindir	3
	<b>TOPLAM</b>	<b>174</b>
	EKİPMANIN CİNSİ	
1	Çekilir Tip Akaryakıt Treyleri (Efe)	1
2	Kompresör	1
3	Kaya Delme Makinesi	1
4	Açık Saç Kasalı Yarı Römork	1
5	Asfalt Roleytank Treyler	1
6	Asfalt Süpürgesi	2
7	Semi Treyler	4
8	Elle Kullanma Yama Silindiri	2
9	Silindir Taşıyıcı	2
10	Seyyar Yağlama Makinesi	1
11	Seyyar Kaynak Makinesi	1
12	Jeneratör	6
13	Motopomp	2
14	Mıçır Eleme Makinesi	1
15	Basınçlı Yıkama	1
16	Beton Karma Makinesi	1
17	Çim Biçme Makinesi	2
18	Lift	1
19	Karavan	1
20	Yataklı Kamp Treyler	5
21	Yemekli Kamp Treyler	3
22	Yataklı Yemekli Kamp Treyler	7
23	Seyyar Depo Kamp Treyler	1
24	Çekilir Tip Su Tankı	4
25	Çekilir Tip Akaryakıt Tankı	14
	<b>TOPLAM</b>	<b>66</b>
	<b>GENEL TOPLAM</b>	<b>240</b>

İL ÖZEL İDARESİNE AİT ARAÇLARIN DAĞILIM LİSTESİ				
MAKİNEİNİN			MİKTAR	
CİNSİ	MARKASI	MODELİ	ADET	TOPLAM
Binek Otomobil	Ford	Mondeo	1	8
	Toyota	Corolla	1	
	Tofaş	Doğan SL	1	
	Renault	Reno-9	1	
	Renault	Autzen-Tigve 1,6 Sedan	1	
	Renault	Megan Sedan	1	
	Renault	Laguna RXE	1	
	Renault	Europa 19	1	
Station Otomobil	Renault	12 Stw	3	5
	Tofaş	Kartal Slx	2	
Arazi Taşıtı (Jeep)	Hyundai	Tucson 2,0 crdı	1	1
Pikap	Toyota	D-Hiluk4x2	2	2
Kamyonet (Pikap)	Isuzu	Tfs54h20	6	18
	Landrover	110.111.A	1	
	Toyota	D-Hiluk4x2	3	
	Toyota	D-Hiluxd/cab adv.	1	
	Ford	Ranger4x2	1	
	Fiat	Doblo	4	
	Ford Transit	350 M 4X2	2	
Minibüs	Volkswagen (Caravella)	2,5 TDİ	1	9
	Ford	Transit 430-ED	1	
	Ford	350L	7	
Kurtarıcı	Fargo	Pd600As	1	1
Damperli Kamyon	Mercedes	3031 K	6	39
	Mercedes	Axor 3029K 6X4	12	
	Mercedes	Axor 2529K 6X2 3600	1	
	Man	18.220 Fax	2	
	Fatih	220.26/Sht	15	
	Fatih	170.25	1	
	Bmc	Fatih280-26Sdt	2	
Damperli Kamyon (Damtrak)	Bmc Damtrak)	Pro827Cdx	5	6
	Bmc	Fatih280-26Sdt	1	
Ahşap Kasalı Kamyon	Fatih	220.26/Sht	1	1
Seyyar Kaynak Aracı	Mercedes	Atego 1518c 4X2 3560	1	1
Seyyar Yağlama Aracı	Mercedes	Atego 1518 c 4X2	1	1
Çekici	Man	26.321.Dfs	1	4
	Man	33.428 DFT	1	
	Bmc	Pro827 4x2	1	
	Man	TGS 33,480 6X4	1	
Otobüs	Isuzu	Q-BUS 31	1	3
	Isuzu	Novocit S 801	1	
	Iveco	50.Mn/24.7	1	
Akaryakıt Tankeri	Isuzu	NQR 3D 6X2	1	1
Arazöz	Fatih	220.26/Sht	3	4
	Fatih	280 (6X2)	1	

İL ÖZEL İDARESİNE AİT ARAÇLARIN DAĞILIM LİSTESİ				
MAKİNEİNİN			MİKTAR	
CİNSİ	MARKASI	MODELİ	ADET	TOPLAM
Greyder	Champion	720 Avhp	2	27
	Komatsu	Gd655A5	10	
	Komatsu	Gd555-5	5	
	Mitsubishi	Mg530	8	
	Caterpillar	140H	1	
	Caterpillar	120H	1	
Dozer	Caterpillar	D7G	5	5
Paletli Yükleyici	Fiat Allis	F110C	2	2
Lastik Tekerlekli Yükleyici	Pi	1061	1	6
	Komatsu	Wa320-3	4	
	Kawasaki	70Zv-2	1	
Paletli Ekskavatör	Hitachi	Zx210	1	2
	Hitachi	Zx350 Lch	1	
Lastik Tekerlekli Ekskavatör	Samsung	Se210w-2A	1	2
	Hitachi	Zx190w-3	1	
Traktör	Ford	6610	1	1
Kanal Kazıcı	Jcb	3Cxsm	4	9
	Jcb	4x4	3	
	Caterpillar	432E	1	
	Caterpillar	434E	1	
Asfalt Yapım Distribütörü	Fatih	220.26/Sht	4	5
	Fatih (BMC)	280 (6X2)	1	
Kar Makinesi	Schmidt Supra	4000	1	1
Vibrasyonlu Silindir	Hamm	OR10	2	7
	Hamm	2420D	1	
	Komatsu	Jv-100	1	
	Dynapac	Ca.251	1	
	Bomag	Bw213d-4	2	
Lastik Tek. Kombine Silindir	Bomag	Bw120Ac-4	3	3
EKİPMANIN			MİKTARI	
Çekilir Tip Akaryakıt Treyleri	Efe	5600-38	1	1
Kompresör	Atla Copco	Xa125 Dd	1	1
Kaya Delme Makinesi	Frukawa	Hcr 9-Eds	1	1
Açık Saç Kasalı Yarı Römork	Efe		1	1
Asfalt Roleytank Treylere	Özdemirsan	Nprözakyr	1	1
Asfalt Süpürgesi	Maks	R404e	1	2
	Anfima	Hidrolikli	1	
Semi Treylere	Boronkay	Bt300	1	4
	Freahuf	Ifc65	1	
	Lowbet	GLU2	1	
	Nur-Ak	Low-bed	1	
Elle Kullanma Yama Silindiri			2	2
Silindir Taşıyıcı	Bomag	Bw 120 AC-4	2	2
Seyyar Yağlama Makinesi	Pates		1	1
Kaynak Makinesi	Miller	B1500dk	1	1
Karavan	Erba	530 Td Tek Dindil	1	1
Lift	Şenmak	1 KL-3500 S	1	1

<b>İL ÖZEL İDARESİNE AİT ARAÇLARIN DAĞILIM LİSTESİ</b>				
<b>EKİPMANIN</b>			<b>MİKTAR</b>	
<b>CİNSİ</b>	<b>MARKASI</b>	<b>MODELİ</b>	<b>ADET</b>	<b>TOPLAM</b>
Jeneratör	Morrison (Römorklu)	İ-E(711) 40 kwk	1	6
	Bursh-Perkins	Pnd.40/3,8 7,5 kwk	1	
	Genpower	154 kwk	1	
	Honda	1,3 kwk	1	
	Genpower	Gbs150 te 5,5 kwk	1	
	Aksa	250 KWA 6CTAA8.3G2	1	
Motopomp	Honda	Whis	2	2
Seyyar Mıdır Eleme Makinesi	Beyer	Me650v/2X1	1	1
Basınçlı Yıkama			1	1
Beton Karma Makinesi	Betoniyer		1	1
Çim Biçme Makinesi	Honda		2	2
Yataklı Kamp Treyler	K.H. İmalatı		5	5
Yemekli Kamp Treyler	K.H. İmalatı		3	3
Yataklı Yemekli Kamp Treyler	Mke		2	7
	Teksan		2	
	Treysan		2	
	K.H. İmalatı		1	
Seyyar Depo Kamp Treyler	K.H. İmalatı		1	1
Çekilir Tip Su Tankı	Y. Yapı	M13	4	4
Çekilir Tip Akaryakıt Tankı	Y. Yapı	M13	14	14
<b>GENEL TOPLAM</b>				<b>240</b>

İL ÖZEL İDARESİ ARAÇLARININ YAŞ DAĞILIMINI GÖSTERİR LİSTEDİR						
ARACIN	ARAÇLARIN YAŞ DURUMU					
<b>MAKİNEİNİN CİNSİ</b>	(0-5)	(6-10)	(11-15)	(16-20)	(21- +)	<b>ADET</b>
BİNEK OTOMOBİL	1	1	1	3	2	8
STATION OTOMOBİL				1	4	5
ARAZİ TAŞITI (JEEP)	1					1
PİKAP			2			2
KAMYONET (PİKAP)	7		10	1		18
MİNİBÜS	1	6	2			9
DAMPERLİ KAMYON	13	2	8	16		39
DAMPERLİ KAMYON (DAMTRAK)		6				6
AHŞAP KASALI KAMYON				1		1
YAĞLAMA ARACI	1					1
SEYYAR KAYNAK ARACI	1					1
KURTARICI					1	1
ÇEKİCİ	1	1	1		1	4
OTOBÜS	2			1		3
AKARYAKIT TANKERİ	1					1
SU TANKERİ-ARAZÖZ		1		2	1	4
GREYDER	5	2	8	2	10	27
DOZER			2		3	5
PALETLİ YÜKLEYİCİ					2	2
LASTİK TEKERLEKLİ YÜKLEYİCİ		1	4	1		6
PALETLİ EKSKAVATÖR	1	1				2
LASTİK TEKERLEKLİ EKSKAVATÖR		1	1			2
TRAKTÖR					1	1
KANAL KAZICI	4	2		1	2	9
ASFALT YAPIM DİSTRİBÜTÖRÜ		2		1	2	5
KAR MAKİNESİ			1			1
VİBRASYONLU SİLİNDİR	2		1	3	1	7
LASTİK TEKERLİ KOMBİNE SİLİNDİR	3					3
<b>EKİPMANIN CİNSİ</b>						
ÇEKİLİR TİP AKARYAKIT TREYLERİ				1		1
KOMPRESÖR					1	1
HİDROLİKLİ KAYA DELME MAKİNESİ			1			1
AÇIK SAÇ KASALI RÖMORK			1			1
ASFALT ROLEY TANK TREYLERİ		1				1
ASFALT SÜPÜRGESİ	1				1	2
SEMİ TREYLER	1		1		2	4
ELLE KULLANMA YAMA SİLİNDİRİ		2				2
SİLİNDİR TAŞIYICI	2					2
SEYYAR YAĞLAMA MAKİNESİ					1	1
SEYYAR KAYNAK MAKİNESİ					1	1
JENERATÖR	1	3			2	6
MOTOPOMP	2					2
LİFT	1					1
KARAVAN	1					1
SEYYAR MICİR ELEME MAKİNESİ			1			1
BASINÇLI YIKAMA					1	1
BETON KARMA MAKİNESİ					1	1
ÇİM BİÇME MAKİNESİ		2				2
YATAKLI KAMP TREYLER			3	1	1	5
YEMEKLİ KAMP TREYLER			2	1		3
YATAKLI YEMEKLİ KAMP TREYLER			1		6	7
SEYYAR DEPO KAMP TREYLER			1			1
ÇEKİLİR TİP SU TANKI					4	4
ÇEKİLİR TİP AKARYAKIT TANKI					14	14
<b>TOPLAM</b>	<b>53</b>	<b>34</b>	<b>52</b>	<b>36</b>	<b>65</b>	<b>240</b>

## **KURUMLARA TAHSİS EDİLEN ARAÇLARIN LİSTESİ**

<b>ARACIN CİNSİ</b>	<b>ADETİ</b>	<b>TAHSİS EDİLDİĞİ YER</b>
<b>RENAULT- SEDAN FLUANCE PRIVILEGE 1,6 16V BİNEK ARACI</b>	1	Bayat Kaymakamlığı
<b>RENAULT- SEDAN FLUANCE PRIVILEGE 1,6 16V BİNEK ARACI</b>	1	Oğuzlar Kaymakamlığı
<b>LANDROWER 130 KURTARMA ARACI</b>	1	Afet ve Acil Durum Müd.
<b>ISUZU KAMYONET</b>	1	Afet ve Acil Durum Müd.
<b>FORD RANGER KAMYONET</b>	1	Afet ve Acil Durum Müd.
<b>DACIA SANDERO AMBIANCE 1.4 BİNEK ARACI</b>	1	Aile ve Sosyal Politikalar Müd.
<b>FATİH DAMPERLİ KAMYON (Organik Gübre Dağıtım Tankı)</b>	1	Tarım İl Müdürlüğü
<b>VOLKSWAGEN - CARAVELLA AMBULANS</b>	1	İl Sağlık Müdürlüğü
<b>TOPLAM: 8</b>		

## 2-) Örgüt Yapısı :

5302 Sayılı Kanunun uygulanmasında, İl Özel İdaresi; İl halkının mahalli müşterek nitelikteki ihtiyaçlarını karşılamak üzere kurulan ve karar organı seçmenler tarafından seçilerek oluşturulan, idari ve mali özerkliğe sahip kamu tüzel kişisini,

İl özel İdaresinin organları; İl Genel Meclisini, İl Encümenini ve Valiyi ifade eder.

**İl Genel Meclisi,** İl Özel İdaresinin karar organı olan İl Genel Meclisi ilgili kanunda gösterilen esas ve usuller çerçevesinde İldeki seçmenler tarafından seçilmiş 38 üyeden oluşmaktadır.

**İl Encümeni,** İl Encümeni Valinin başkanlığında, İl Genel Meclisinin her yıl kendi üyeleri arasından bir yıl için gizli oyla seçtiği beş üye ile valinin belirlediği, Genel Sekreter, Genel Sekreter Yardımcısı, Mali Hizmetler, Su ve Kanal Hizmetleri, Yol ve Ulaşım Hizmetleri birim Müdürlüklerinden oluşmuştur.

Valinin katılmadığı encümen toplantısına genel sekreter başkanlık eder.

**Vali,** İl özel idaresinin başı ve tüzel kişiliğin temsilcisidir.

### İL ÖZEL İDARESİ HARCAMA BİRİMLERİ

- 1-) Hukuk Müşavirliği
- 2-) Encümen Müdürlüğü
- 3-) Destek Hizmetleri Müdürlüğü
- 4-) İnsan Kaynakları ve Eğitim Müdürlüğü
- 5-) İmar ve Kentsel İyileştirme Müdürlüğü
- 6-) Mali Hizmetler Müdürlüğü
- 7-) Plan Proje Yatırım ve İnşaat Müdürlüğü
- 8-) Çevre Koruma ve Kontrol Müdürlüğü
- 9-) Tarımsal Hizmetler Müdürlüğü
- 10-) Yol ve Ulaşım Hizmetleri Müdürlüğü
- 11-) Kültür ve Sosyal İşler Müdürlüğü
- 12-) Afet ve Acil Durum Müdürlüğü
- 13-) Su ve Kanal Hizmetleri Müdürlüğü

## ÇORUM İL ÖZEL İDARESİ TEŞKİLAT YAPISI

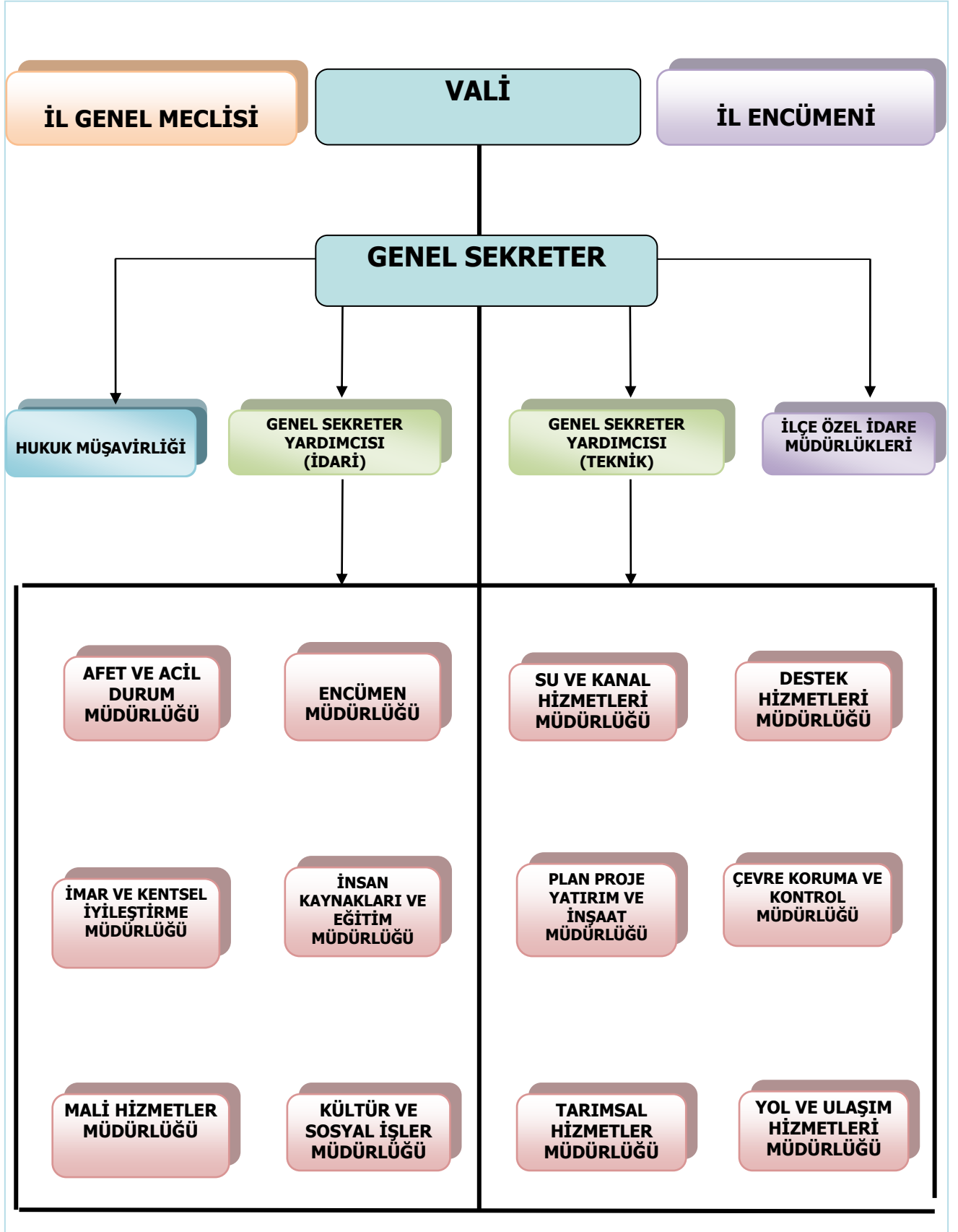



### 3-Bilgi ve Teknolojik Kaynaklar.

#### Bilgi İşlem

2011 yılı başından itibaren İlimiz Özel İdaresi tarafından kullanılan bilgisayarların tümünde lisanslı Mikrosot Office işletim sistemi kullanılmaktadır.

İlimiz İl Özel İdaresi İçişleri Bakanlığı tarafından hayata geçirilen e- devlet projesi kapsamında yer alan tüm ilgili modülleri kullanarak çalışmalarını yürütülmektedir.

Ayrıca bilgisayar üzerinden suç işlenmesini ve yasal olmayan internet sitelerinin girişlerini engellemek üzere ağ filtre cihazı alınarak güvenli internet erişimi sağlanmıştır. İlimiz Özel İdaresinin network güvenliği ise Labris firewal ve Nod 32 antivirüs yazılımları ile sağlanmaktadır.

#### İL ÖZEL İDARESİ TEKNOLOJİK ARAÇ GEREÇ DURUMU

2012 YILI

	2012 YILI
BİLGİSAYAR (SERVER)	1
BİLGİSAYAR (LAPTOP)	55
BİLGİSAYAR (MASAÜSTÜ)	144
YAZICI (LASER)	65
YAZICI (PÜSKÜRTMELİ)	5
YAZICI (RENKLİ LAZER)	10
YAZICI (YAZICI+TARAYICI+FAX)	45
PROJEKSİYON ALETİ	3
TARAYICI	15
FORTINET AĞ GÜVENLİK CİHAZI	1
LOG KAYIT CİHAZI	1
TOPLAM	345

## İL ÖZEL İDARESİ BİRİMLER TEKNOLOJİK ARAÇLAR LİSTESİ

(2012 YILI)

BİRİMLER	BİLGİSAYAR (SERVER)	BİLGİSAYAR (LAPTOP)	BİLGİSAYAR (MASAÜSTÜ)	YAZICI (LASER)	YAZICI (PÜSKÜRTMELİ)	RENKLİ LAZER YAZICI (FOTOSMART)	YAZICI TARAYICI +FAX)	FORTİNET AĞ GÜVENLİK CİHAZI	LOG KAYIT CİHAZI	PROJEKSİYON ALETİ	TARAYICI
GENEL SEKRETERLİK	-	5	6	3	-	2	3	-	-	1	-
İNSAN KAYNAKLARI MD.	-	2	8	6	2	1	1	-	-	-	2
YOL VE ULAŞIM HİZMETLERİ MD.	-	1	11	7	-	2	2	-	-	-	3
TARIMSAL HİZMETLER MD.	-	-	9	8	1	-	2	-	-	-	1
KÜLTÜR VE SOSYAL İŞLER MD.	1	3	8	-	-	-	3	1	1	1	1
MALİ HİZMETLER MD.	-	-	17	4	-	1	4	-	-	-	4
İMAR VE KENTSEL İYİLEŞTİRME MD.	-	1	14	6	1	1	3	-	-	-	-
PLAN PROJE YATIRIM VE İNŞAAT MD.	-	2	10	7	-	1	7	-	-	-	-
ENCÜMEN MÜDÜRLÜĞÜ	-	39	6	4	-	-	2	-	-	1	1
ÇEVRE KORUMA VE KONTROL MD.	-	1	6	4	-	-	2	-	-	-	1
DESTEK HİZMETLERİ MD.	-	1	29	6	-	1	14	-	-	-	-
SU VE KANAL HİZMETLERİ MD.	-	-	20	10	1	1	2	-	-	-	4

#### **4-İnsan Kaynakları.**

İdaremiz Merkez ve İlçe Özel İdare Müdürlüklerimizde 107 adet personel memur statüsünde, 259 personel 4857 sayılı İş Kanununa tabi daimi işçi statüsünde, 24 personel 5393 sayılı Belediye Kanununun 49. Maddesi kapsamında sözleşmeli personel statüsünde hizmet vermektedir. Çalışanlardan memur olarak görev yapanlar 657 Sayılı Devlet Memurları Kanununa 5434 sayılı Emekli Sandığı Kanununa ve 5510 sayılı Sosyal Sigortalar ve Genel Sağlık Sigortası Kanununa, işçi statüsünde olanlar ise 4857 Sayılı İş Kanununa ve 506 Sayılı Sosyal Sigortalar Kanununun, Sözleşmeli statüsünde çalışanlar ise 5393 sayılı Belediye Kanununun 49. Maddesi ve 5302 sayılı İl İdaresi Kanununun 36.maddesine tabidirler.

İdaremiz kadrolarında görev yapan 657 sayılı Kanuna tabi personeller ile 4857 sayılı İş Kanununa tabi personellerin merkez ve ilçelere göre dağılımı aşağıda belirtilmiştir:

##### **Merkezde;**

G.İ.H.	: 55
T.H.S.	: 33
A.H.S.	: 2
S.H.S	: -
Y.H.S.	: 3

olmak üzere toplam **93 Memur** personel ile **24 adet Sözleşmeli Teknik Eleman** çalışmaktadır.

##### **İlçe Teşkilatlarında ise;**

G.İ.H	: 10
Y.H.S.	: -
T.H.S.	: 4

olmak üzere toplam **14 Memur** personel çalışmaktadır.

##### **Aynı şekilde İl Özel İdaremizde;**

Kadrolu İşçiler : 259 kadrolu işçi çalışmaktadır.

4857 sayılı İş Kanunu gereği Kurumumuz bünyesinde 10 özürlü personel, 5 eski hükümlü ve 4 terör mağduru personel istihdam edilmektedir.

13 ilçemizden 8 ilçede İlçe Özel İdare Müdürü bulunmaktadır.

Öte yandan, 10 Haziran 2007 tarih ve 26548 sayılı Resmi Gazetede “İl Özel İdareleri Norm Kadro İlke ve Standartlarına Dair Yönetmelik” yayımlanmış olup, bu esaslara ekli (EK-2) Nolu cetvelde İl Özel İdaremizin de yer aldığı (B-5) grubu için;

1 Genel Sekreter,  
 2 Genel Sekreter Yardımcısı,  
 1 Hukuk Müşaviri,  
 3 Avukat,  
 11 Müdür,  
 2 Müdür Yardımcısı  
 13 İlçe Özel İdare Müdürü  
 5 Uzman,  
 26 Şef,  
 2 Mali Hizmetler Uzmanı,  
 1 Mali Hizmetler Uzman Yardımcısı,  
 1 Sivil Savunma Uzmanı  
 1 Eğitim Uzmanı  
 48 İdari Personel,  
 65 Teknik Personel,  
 8 Sağlık Personeli,  
 9 Yardımcı Hizmet Sınıf Kadrosu olmak üzere **199** Memur Kadrosu bulunmaktadır.

<b>İLİMİZ ÖZEL İDARESİ MERKEZ VE İLÇE TEŞKİLATLARINDA 657 SAYILI KANUN KAPSAMINDA GÖREV YAPAN PERSONELELE İLİŞKİN LİSTEDİR</b>			
<b>SINIFI</b>	<b>MEVCUT KADRO</b>	<b>DOLU KADRO</b>	<b>BOŞ KADRO</b>
<b>GİH</b>	<b>114</b>	<b>65</b>	<b>49</b>
<b>THS</b>	<b>65</b>	<b>37</b>	<b>28</b>
<b>AHS</b>	<b>3</b>	<b>2</b>	<b>1</b>
<b>SHS</b>	<b>8</b>	<b>-</b>	<b>8</b>
<b>YHS</b>	<b>9</b>	<b>3</b>	<b>6</b>
<b>TOPLAM</b>	<b>199</b>	<b>107</b>	<b>92</b>

## **5-) Yönetim ve İç Kontrol Sistemi**

Vali, il özel idaresinin başı ve tüzel kişiliğinin temsilcisidir. Valinin görev ve yetkileri 5302 sayılı İl Özel İdaresi Kanununun 30 uncu maddesinde şu şekilde düzenlenmiştir:

- a) İl özel idaresi teşkilâtının en üst amiri olarak il özel idaresi teşkilâtını sevk ve idare etmek, il özel idaresinin hak ve menfaatlerini korumak.
- b) İl özel idaresini stratejik plâna uygun olarak yönetmek, il özel idaresinin kurumsal stratejilerini oluşturmak, bu stratejilere uygun olarak bütçeyi, il özel idaresi faaliyetlerinin ve personelinin performans ölçütlerini hazırlamak ve uygulamak, izlemek ve değerlendirmek, bunlarla ilgili raporları meclise sunmak.
- c) İl özel idaresini Devlet dairelerinde ve törenlerde, davacı veya davalı olarak da yargı yerlerinde temsil etmek veya vekil tayin etmek.
- d) İl encümenine başkanlık etmek.
- e) İl özel idaresinin taşınır ve taşınmaz mallarını idare etmek.
- f) İl özel idaresinin gelir ve alacaklarını takip ve tahsil etmek.
- g) Yetkili organların kararını almak şartıyla sözleşme yapmak.
- h) İl genel meclisi ve encümen kararlarını uygulamak.
- i) Bütçeyi uygulamak, bütçede meclis ve encümenin yetkisi dışında kalan aktarmaları yapmak.
- j) İl özel idaresi personelini atamak.
- k) İl özel idaresi, bağlı kuruluşlarını ve işletmelerini denetlemek.
- l) Şartsız bağışları kabul etmek.
- m) İl halkının huzur, esenlik, sağlık ve mutluluğu için gereken önlemleri almak.
- n) Bütçede yoksul ve muhtaçlar için ayrılan ödeneği kullanmak.
- o) Kanunlarla il özel idaresine verilen ve il genel meclisi veya il encümeni kararını gerektirmeyen görevleri yapmak ve yetkileri kullanmak.

Genel sekreter, il özel idaresi hizmetlerini vali adına ve onun emirleri yönünde, mevzuat hükümlerine, il genel meclisi ve il encümeni kararlarına, il özel idaresinin amaç ve politikalarına, stratejik plan ve yıllık çalışma programına göre düzenler ve yürütür. Bu amaçla il özel idaresi kuruluşlarına gereken emirleri verir ve bunların uygulanmasını gözetir ve sağlar. Genel sekreter belirtilen bu hizmetlerin yürütülmesinden valiye karşı sorumludur.

İl genel meclisi, il özel idaresinin karar organıdır ve ildeki seçmenler tarafından seçilmiş üyelerden oluşur. İl genel meclisinin görev ve yetkileri 5302 sayılı İl Özel İdaresi Kanununun 10 uncu maddesinde şu şekilde belirlenmiştir:

- a) Stratejik plân ile yatırım ve çalışma programlarını, il özel idaresi faaliyetlerini ve personelinin performans ölçütlerini görüşmek ve karara bağlamak.
- b) Bütçe ve kesin hesabı kabul etmek, bütçede kurumsal kodlama yapılan birimler ile fonksiyonel sınıflandırmanın birinci düzeyleri arasında aktarma yapmak.
- c) İl çevre düzeni plânı ile belediye sınırları dışındaki alanların imar plânlarını görüşmek ve karara bağlamak.
- d) Borçlanmaya karar vermek.

e) Bütçe içi işletmeler ile Türk Ticaret Kanununa tâbi ortaklıklar kurulmasına veya bu ortaklıklardan ayrılmaya, sermaye artışına ve gayrimenkul yatırım ortaklığı kurulmasına karar vermek.

f) Taşınmaz mal alımına, satımına, trampa edilmesine, tahsisine, tahsis şeklinin değiştirilmesine veya tahsisli bir taşınmazın akar haline getirilmesine izin; üç yıldan fazla kiralanmasına ve süresi yirmibeş yılı geçmemek kaydıyla bunlar üzerinde sınırlı aynî hak tesisine karar vermek.

g) Şartlı bağışları kabul etmek.

**h) (İptal bend: Anayasa Mah.nin 18/01/2007 tarihli ve E. 2005/32, K. 2007/3 sayılı Kararı ile.)**

i) İl özel idaresi adına imtiyaz verilmesine ve il özel idaresi yatırımlarının yap-işlet veya yap-işlet-devret modeli ile yapılmasına, il özel idaresine ait şirket, işletme ve iştiraklerin özelleştirilmesine karar vermek.

j) Encümen üyeleri ile ihtisas komisyonları üyelerini seçmek.

k) İl özel idaresi tarafından çıkarılacak yönetmelikleri kabul etmek.

l) Norm kadro çerçevesinde il özel idaresinin ve bağlı kuruluşlarının kadrolarının ihdas, iptal ve değiştirilmesine karar vermek.

m) Yurt içindeki ve yurt dışındaki mahallî idareler ve mahallî idare birlikleriyle karşılıklı işbirliği yapılmasına karar vermek.

n) Diğer mahallî idarelerle birlik kurulmasına, kurulmuş birliklere katılmaya veya ayrılmaya karar vermek.

o) İl özel idaresine kanunlarla verilen görev ve hizmetler dışında kalan ve ilgililerin isteğine bağlı hizmetler için uygulanacak ücret tarifesini belirlemek.

İl genel meclisi, il genel meclisince belirlenecek bir aylık tatil hariç her ayın ilk haftası meclis tarafından önceden belirlenen günde mutat toplantı yerinde toplanır. Kasım ayı toplantısı dönem başı toplantısıdır.

İl genel meclisi, üye tam sayısının salt çoğunluğuyla toplanır ve katılanların salt çoğunluğuyla karar verir. Ancak, karar yeter sayısı, üye tam sayısının dörtte birinden az olamaz. Oylamada eşitlik çıkması durumunda meclis başkanının bulunduğu taraf çoğunluk sayılır. Gizli oylamalarda eşitlik çıkması durumunda oylama tekrarlanır, eşitliğin bozulmaması durumunda meclis başkanı tarafından kur'a çekilir.

Meclisin toplanmasında, üye tam sayısının salt çoğunluğu sağlanamadığı takdirde, başkan, gün ve saatini tespit ederek en geç üç gün içinde toplanmak üzere meclisi tatil eder. Gelecek toplantı, üye tam sayısının dörtte birinden az olmayan üye sayısı ile yapılır.

İl genel meclisi tarafından alınan kararların tam metni, en geç beş gün içinde valiye gönderilir. Vali, hukuka aykırı gördüğü kararları, yedi gün içinde gerekçesini de belirterek yeniden görüşülmek üzere il genel meclisine iade edebilir. Valiye gönderilmeyen meclis kararları yürürlüğe girmez.

Yeniden görüşülmesi istenilmeyen kararlar ile yeniden görüşülmesi istenip de il genel meclisi üye tam sayısının salt çoğunluğuyla ısrar edilen kararlar kesinleşir.

Vali, meclisin ısrarı ile kesinleşen kararlar aleyhine on gün içinde idarî yargıya başvurabilir.

Kesinleşen il genel meclisi karar özetleri toplantıyı izleyen en geç yedi gün içinde çeşitli yollarla halka duyurulur.

İl Encümeni valinin başkanlığında, il genel meclisinin her yıl kendi üyeleri arasından bir yıl için gizli oyla seçeceği beş üye ile biri malî hizmetler birim amiri olmak üzere valinin her yıl

birim amirleri arasından seçeceği beş üyeden oluşur. Valinin katılmadığı encümen toplantısına genel sekreter başkanlık eder.

Encümen, haftada en az bir defa olmak üzere üye tam sayısının salt çoğunluğuyla toplanır ve katılanların salt çoğunluğuyla karar verir. Oyların eşitliği durumunda başkanın bulunduğu taraf çoğunluk sayılır. Çekimser oy kullanılamaz.

Encümen gündemi vali tarafından hazırlanır. Encümen üyeleri gündem maddesi teklif edebilir. Encümen, gündemindeki konuları en geç bir hafta içinde görüşüp karara bağlar. Alınan kararlar başkan ve toplantıya katılan üyeler tarafından imzalanır. Karara muhalif kalanlar gerekçelerini de açıklar.

Vali kanun, tüzük, yönetmelik ve il genel meclisi kararlarına aykırı gördüğü encümen kararının bir sonraki toplantıda tekrar görüşülmesini isteyebilir. Encümen, kararında ısrar ederse karar kesinleşir. Bu takdirde, vali, kesinleşen encümen kararının uygulanmasını durdurur ve idari yargı mercilerine yürütmeyi durdurma talebi ile birlikte on gün içinde başvurur. İtiraz Danıştay’ca en geç altmış gün içinde karara bağlanır.

İl encümeninin görev ve yetkileri 5302 sayılı İl Özel İdaresi Kanununun 26. maddesinde şu şekilde belirlenmiştir:

a) Stratejik plân ve yıllık çalışma programı ile bütçe ve kesin hesabı inceleyip il genel meclisine görüş bildirmek.

b) Yıllık çalışma programına alınan işlerle ilgili kamulaştırma kararlarını almak ve uygulamak.

c) Öngörülme-yen giderler ödeneğinin harcama yerlerini belirlemek.

d) Bütçede fonksiyonel sınıflandırmanın ikinci düzeyleri arasında aktarma yapmak.

e) Kanunlarda öngörülen cezaları vermek.

f) Vergi, resim ve harçlar dışında kalan ve miktarı beş milyar Türk Lirasına kadar olan ihtilafların sulhen halline karar vermek.

g) Taşınmaz mal satımına, trampa edilmesine ve tahsisine ilişkin kararları uygulamak, süresi üç yılı geçmemek üzere kiralanmasına karar vermek.

h) Belediye sınırları dışındaki umuma açık yerlerin açılış ve kapanış saatlerini belirlemek.

i) Vali tarafından havale edilen konularda görüş bildirmek.

j) Kanunlarla verilen diğer görevleri yapmak.

İl özel idarelerinde iç ve dış denetim 5018 sayılı Kamu Malî Yönetimi ve Kontrol Kanunu hükümlerine göre yapılır. Denetim, iş ve işlemlerin hukuka uygunluk, malî ve performans denetimini kapsar.

5018 Sayılı Kamu Mali Yönetimi ve Kontrol Kanununun 60. maddesi ve 5436 Sayılı kanunun 15. maddesi uyarınca Bakanlar Kurulu tarafından çıkarılan “Strateji Geliştirme Birimlerinin Çalışma Usul ve Esasları Hakkında Yönetmeliği”nde öngörülen düzenleyici ve denetleyici kurumlar hariç olmak üzere, genel yönetim kapsamındaki her bir kamu idaresinin oluşturacağı strateji geliştirme birimlerinin stratejik yönetim ve performans yönetimi ile mali hizmetler kapsamında yürüteceği fonksiyonlar Çorum İl Özel İdaresi Mali Hizmetler Müdürlüğü tarafından gerçekleştirilmektedir.

## II- AMAÇ VE HEDEFLER

### A-) İdarenin Amaç ve Hedefleri

İlimiz Özel İdaresi 2010-2014 yıllarını kapsayan stratejik planda yer alan hedeflerini gerçekleştirmek üzere bütçe kaynaklarını en iyi şekilde kullanmaktadır.

Kamusal hizmetlerde ve yatırımlarda, mahalli müşterek ihtiyaçlar ile öncelikli ihtiyaçlar dikkate alınarak planlanma yapılmıştır.

Kamusal kaynaklar ilçeler arasındaki gelişmişlik farkının en aza indirilmesi için kullanılmakta, nüfusun yoğun olduğu bölgelerde kamusal yatırımlara daha fazla ağırlık verilerek planlama çalışmalarında bu husus her zaman göz önünde bulundurulmaktadır.

Kamusal yatırımlarda mevzuatlara ve tasarruf tedbirlerine uyularak, kaynağını kanun ve yönetmelikten almayan hiçbir harcamaya izin verilmeyerek, kaynakların sınırlı olması nedeniyle israfına müsaade edilmemektedir. Yatırım ve hizmetlerin ihale sürecinden teslim alınma süresine kadar olan her kademesinde mevzuata uygunluk aranarak, kamunun ve halkın menfaatleri göz önünde tutulmaktadır.

Fiziksel altyapılar çağın gerektirdiği standartlarda ve amaca hizmet edecek şekilde projelendirilerek uygulanmaktadır.

### B-) Temel Politikalar ve Öncelikler.

**1-) Eğitim hizmetlerinde;** Eğitimin alt yapısını tamamlayarak, derslik başına düşen öğrenci sayısını düşürmek, okul yapılması amacıyla kamulaştırma işlemlerini tamamlamak, çocukların eğitim sürecine hazırlanabilmeleri için okul öncesi eğitime yönelik okul yapılmasına öncelik vermek, Ortaöğretim kurumlarında derslik başına düşen öğrenci sayısını en aza indirmek, eğitim verilen kurumların depreme dayanıklılık testlerinin tamamlanarak güçlendirmelerini yapmak, okullarda sosyal, kültürel, sportif çalışma alanları ile çevre düzenlemeleri yapmak.

**2-).Köye yönelik hizmetlerde;** Kırsal alandaki bütün yerleşim birimlerini medeni yaşam şartlarına kavuşturmak, köy ve bağlılara içme suyu ve kanalizasyon hizmetlerini götürmek, güvenli ulaşımın sağlanması için mevcut yolların bakım ve onarımlarının yapmak, gerek görülen yerlerde köprü, menfez yapmak, yönlendirme levhalarını yerleştirmek, tarımsal altyapıyı geliştirmek üzere sulama tesisleri yapmak

**3-) Kültür ve Turizm hizmetlerinde;** İlimizde kültür ve turizmin geliştirilmesini sağlamak üzere, alternatif turizm türlerini turizmin hizmetine sunmak, örenyerlerimizin altyapı eksikliklerinin giderilerek yapılacak tanıtımlarla turist sayısının artırmak, kültürel mirasa sahip çıkılarak, İlimizin uluslar arası alanda en iyi şekilde tanıtımını sağlamak.



**4-) Sosyal Hizmetlerde;** İhtiyaç duyan her bireye sosyal hizmetlere yönelik sürekli ve kalıcı şekilde hizmet vermek, özürli ve muhtaç olan ailelere ayni ve nakti yardım yapmak, sokakta yaşayan çocuklara yönelik çalışmalar yapmak ve sevgi evleri açılarak halkın çok amaçlı sosyal hizmetlerden faydalanmasını sağlamak.

**5-) Sağlık Hizmetlerinde;** İlimizde Sağlık Hizmetleri altyapısı geliştirerek halkımızın çağın şartlarına uygun modern tıbbın olanaklarından faydalandırmak.

**6-) Gençlik ve Spor Hizmetlerinde,** İlimiz genelinde sporun geliştirilip yaygınlaştırmak, başarılı sporcu, teknik adam ve yöneticileri yetiştirmek, faaliyetlerin kalitesinin yükseltilerek daha üst organizasyonlar yapmak,

**7-) Çevre Koruma Hizmetlerinde;** İlimizde toprağın korunması ve erozyonun önlenmesi amacıyla mülkiyet sorunu olmayan yerlerde ağaçlandırma yapmak ve mevcut ağaçlandırma alanlarını korumak.

**8-) Emniyet ve Asayiş Hizmetlerinde;** Güvenlik hizmetlerimizin etkili bir şekilde sağlanmak üzere gerekli teçhizatı temin etmek.

**9-) Çevre ve İmar Hizmetlerinde;** Yeni yerleşim alanları belirlemek ve 3194 Sayılı İmar Kanunu gereğince belediye mücavir alan sınırları dışında planlı ve ruhsatlı yapılaşmayı sağlamak.

**10-) Afet ve Acil Durum Hizmetlerinde;** İl ve İlçelerimizde afet ve acil durum tehlike ve risklerini belirlemek, yangın ve afetlere karşı halkımızın bilinçlenmesini sağlamak ve arama kurtarma için gerekli olan malzemeleri temin etmek.

### III-FAALİYETLERE İLİŞKİN BİLGİ VE DEĞERLENDİRMELER

#### A-Mali Bilgiler.

#### 1-Bütçe Uygulama Sonuçları.

#### A-GİDER KESİN HESABI:

2012 Mali Yılı içerisinde yapılan harcamalar ile elde edilen gelirlerin ayrıntıları ilişikte sunulan cetvellerde de görüleceği üzere özetle aşağıda 2 bölüm halinde izah edilmiştir.

Bütçenin uygulanması sırasında İl Özel İdare görevlerinden özellikle ve öncelikle halkın mahalli ve müşterek ihtiyaçlarının karşılanması amacıyla, kırsal kesime dönük hizmetlere ağırlık verilerek azami seviyede savurganlıktan kaçınılmış, Özel idare gelirleri etkin ve verimli kullanılarak faaliyetler gerçekleştirilmiştir.

Yukarıdaki açıklamalar neticesinde; 2011 Mali yılından 2012 Mali yılına devreden **50.084.800,39 TL**, 2012 Mali yılı bütçesi ile verilen **38.000.000,00 TL**, ile Ek Bütçe ile verilen **1.636.950,00 TL**, 2012 Mali yılı içerisinde ek ve olağanüstü olarak kaydedilen **89.977.050,42 TL** olmak üzere toplam **179.698.800,81 TL** ödenek elde edilmiş olup, bu ödenekten yıl sonu itibari ile toplam **126.105.782,34 TL** gider gerçekleştirilmiştir.

2012 Mali yılı içerisinde harcanmayarak arta kalan toplam **53.593.018,47- TL** ödenekten, faaliyet ve projelere tahsisli olan **52.687.733,97 TL** ödenek 2013 Mali yılı bütçesine devredilmiş olup, **905.284,50 TL** ödenek ise iptal edilmiştir.

#### B-GELİR KESİN HESABI:

2012 Mali yılı bütçesi **38.000.000,00 TL** iken, İl Genel Meclis Kararı ile verilen **1.636.950,00 TL** Ek Bütçe ve **1.000.000,00 TL** İller Bankasından borçlanma ile sağlanan ödenek ile birlikte toplam **40.636.950,00 TL** olarak uygulamaya konulmuştur.

Bütçe uygulama dönemi içinde tahsili gerçekleştirilen İlimiz Özel İdaresi öz gelirleri ve sağlanan yardımlarla 2012 Mali yılı sonu itibarı ile **133.024.665,00-TL** gelir elde edilmiştir.

<b>2012 YILI ÇORUM İL ÖZEL İDARESİ GELİR KESİN HESABI</b>	
<b>GELİRİN CİNSİ</b>	<b>MİKTARI</b>
<b>1-VERGİ GELİRLERİ (01)</b>	249.167,15
<b>2-TEŞEBBÜS VE MÜLKİYET GELİRLERİ (03)</b>	3.354.745,75
<b>3-ALINAN BAĞIŞ VE YARDIMLAR İLE ÖZEL GELİRLER (04)</b>	88.334.546,90
<b>4-DİĞER GELİRLER (05)</b>	41.086.205,20
<b>GENEL TOPLAM</b>	<b>133.024.665,00</b>

**ALACA İLÇESİ 2012 YILI İL ÖZEL İDARESİ BÜTÇESİ İLE VERİLEN ÖDENEKLERE İLİŞKİN LİSTESİ**

KURUMSAL	FONKSİYONEL	FİNANS	EKONOMİK	AYRINTI ADI	TOPLAM ÖDENEK	HARCANAN	KALAN ÖDENEK
44.19.00.62.01	01.1.1.00	5	01.5.0.00	DİĞER PERSONEL	400,00	360,98	39,02
44.19.00.62.01	01.1.1.00	5	03.2.0.00	TÜKETİME YÖNELİK MAL VE MALZEME ALIMLARI	26.900,00	18.356,79	8.543,21
44.19.00.62.01	01.1.1.00	5	03.5.0.00	HİZMET ALIMLARI	2.000,00	923,75	1.076,25
44.19.00.62.01	01.1.1.00	5	03.7.0.00	MENKUL MAL, GAYRİMADDİ HAK ALIM, BAKIM VE ONARIM GİDERLERİ	2.000,00	0,00	2.000,00
44.19.00.62.01	01.1.1.00	5	03.8.0.00	GAYRİMENKUL MAL BAKIM VE ONARIM GİDERLERİ	5.000,00	2.331,72	2.668,28
44.19.00.62.01	01.3.9.00	5	01.1.0.00	MEMURLAR	50.200,00	38.887,22	11.312,78
44.19.00.62.01	01.3.9.00	5	02.1.0.00	MEMURLAR	6.700,00	4.097,26	2.602,74
44.19.00.62.01	01.3.9.00	5	03.2.0.00	TÜKETİME YÖNELİK MAL VE MALZEME ALIMLARI	7.500,00	3.264,36	4.235,64
44.19.00.62.01	01.3.9.00	5	03.3.0.00	YOLLUKLAR	3.500,00	3.465,08	34,92
44.19.00.62.01	01.3.9.00	5	03.5.0.00	HİZMET ALIMLARI	8.100,00	2.877,50	5.222,50
44.19.00.62.01	01.3.9.00	5	03.7.0.00	MENKUL MAL, GAYRİMADDİ HAK ALIM, BAKIM VE ONARIM GİDERLERİ	4.500,00	4.248,68	251,32
44.19.00.62.01	01.3.9.00	5	05.3.0.00	KAR AMACI GÜTMİYEN KURULUŞLARA YAPILAN TRANSFERLER	165.800,00	165.185,20	614,80
<b>TOPLAM</b>					<b>282.600,00</b>	<b>243.998,54</b>	<b>38.601,46</b>

**ALACA İLÇESİ 2012 YILI BAKANLIKTAN AKTARILAN ÖDENEKLERE İLİŞKİN LİSTE**

KURUMSAL	FONKSİYONEL	FİNANS	EKONOMİK	AYRINTI ADI	TOPLAM ÖDENEK	HARCANAN	KALAN ÖDENEK
44.19.00.62.01	01.3.9.00	8	01.1.0.00	MEMURLAR	36.324,41	34.409,58	1.914,83
44.19.00.62.01	01.3.9.00	8	01.5.0.00	DİĞER PERSONEL	556.076,40	556.076,40	0,00
44.19.00.62.01	01.3.9.00	8	02.1.0.00	MEMURLAR	6.533,03	6.255,48	277,55
44.19.00.62.01	01.3.9.00	8	05.3.0.00	KAR AMACI GÜTMİYEN KURULUŞLARA YAPILAN TRANSFERLER	60,17	60,17	0,00
44.19.00.62.01	09.1.1.00	8	03.2.0.00	TÜKETİME YÖNELİK MAL VE MALZEME ALIMLARI	40.400,00	20.232,18	20.167,82
44.19.00.62.01	09.1.1.00	8	03.5.0.00	HİZMET ALIMLARI	4.429,25	1.682,50	2.746,75
44.19.00.62.01	09.1.2.00	8	03.2.0.00	TÜKETİME YÖNELİK MAL VE MALZEME ALIMLARI	767.652,00	316.655,74	450.996,26
44.19.00.62.01	09.1.2.00	8	03.5.0.00	HİZMET ALIMLARI	630.945,89	603.289,57	27.656,32
44.19.00.62.01	09.1.2.00	8	06.1.0.00	MAMUL MAL ALIMLARI	10.000,00	8.791,00	1.209,00
44.19.00.62.01	09.1.2.03	8	03.8.0.00	İlköğretim Okulları Küçük Onarım Giderleri	180.000,00	162.106,82	17.893,18
44.19.00.62.01	09.2.1.00	8	03.5.0.00	HİZMET ALIMLARI	371.290,51	366.163,42	5.127,09
<b>TOPLAM</b>					<b>2.603.711,66</b>	<b>2.075.722,86</b>	<b>527.988,80</b>

**İSKİLİP İLÇESİ 2012 YILI İL ÖZEL İDARESİ BÜTÇESİ İLE VERİLEN ÖDENEKLERE İLİŞKİN LİSTESİ**

KURUMSAL	FONKİSOYNEL	FİNANS	EKONOMİK	AYRINTI ADI	TOPLAM ÖDENEK	HARCANAN	KALAN ÖDENEK
44.19.00.62.05	01.1.1.00	5	01.5.0.00	DİĞER PERSONEL	400,00	358,68	41,32
44.19.00.62.05	01.1.1.00	5	03.2.0.00	TÜKETİME YÖNELİK MAL VE MALZEME ALIMLARI	25.980,00	21.644,24	4.335,76
44.19.00.62.05	01.1.1.00	5	03.5.0.00	HİZMET ALIMLARI	2.000,00	958,25	1.041,75
44.19.00.62.05	01.1.1.00	5	03.7.0.00	MENKUL MAL, GAYRİMADDİ HAK ALIM, BAKIM VE ONARIM GİDERLERİ	2.000,00	345,15	1.654,85
44.19.00.62.05	01.3.9.00	5	01.1.0.00	MEMURLAR	51.954,42	51.954,42	0,00
44.19.00.62.05	01.3.9.00	5	01.3.0.00	İŞÇİLER	93.486,97	93.486,97	0,00
44.19.00.62.05	01.3.9.00	5	02.1.0.00	MEMURLAR	6.500,00	6.236,87	263,13
44.19.00.62.05	01.3.9.00	5	02.3.0.00	İŞÇİLER	21.989,01	21.989,01	0,00
44.19.00.62.05	01.3.9.00	5	03.2.0.00	TÜKETİME YÖNELİK MAL VE MALZEME ALIMLARI	28.000,00	20.488,53	7.511,47
44.19.00.62.05	01.3.9.00	5	03.3.0.00	YOLLUKLAR	4.700,00	3.934,63	765,37
44.19.00.62.05	01.3.9.00	5	03.4.0.00	GÖREV GİDERLERİ	390,00	390,00	0,00
44.19.00.62.05	01.3.9.00	5	03.5.0.00	HİZMET ALIMLARI	5.500,00	3.677,68	1.822,32
44.19.00.62.05	01.3.9.00	5	03.7.0.00	MENKUL MAL, GAYRİMADDİ HAK ALIM, BAKIM VE ONARIM GİDERLERİ	5.000,00	1.384,24	3.615,76
44.19.00.62.05	01.3.9.00	5	03.8.0.00	GAYRİMENKUL MAL BAKIM VE ONARIM GİDERLERİ	10.000,00	2.280,80	7.719,20
44.19.00.62.05	01.3.9.00	5	05.3.0.00	KAR AMACI GÜTMEYEN KURULUŞLARA YAPILAN TRANSFERLER	166.500,00	165.898,60	601,40
<b>TOPLAM</b>					<b>424.400,40</b>	<b>395.028,07</b>	<b>29.372,33</b>

**İSKİLİP İLÇESİ 2012 YILI BAKANLIKTAN AKTARILAN ÖDENEKLERE İLİŞKİN LİSTE**

KURUMSAL	FONKİSOYNEL	FİNANS	EKONOMİK	AYRINTI ADI	TOPLAM ÖDENEK	HARCANAN	KALAN ÖDENEK
44.19.00.62.05	01.1.2.00	8	03.5.0.00	HİZMET ALIMLARI	0,00	0,00	0,00
44.19.00.62.05	01.3.9.00	8	01.1.0.00	MEMURLAR	35.846,37	34.357,11	1.489,26
44.19.00.62.05	01.3.9.00	8	01.5.0.00	DİĞER PERSONEL	394.308,72	394.308,72	0,00
44.19.00.62.05	01.3.9.00	8	02.1.0.00	MEMURLAR	6.489,90	6.195,81	294,09
44.19.00.62.05	02.1.0.00	8	03.5.0.00	HİZMET ALIMLARI	0,00	0,00	0,00
44.19.00.62.05	07.2.1.00	8	03.7.0.00	MENKUL MAL, GAYRİMADDİ HAK ALIM, BAKIM VE ONARIM GİDERLERİ	1.688,00	0,00	1.688,00
44.19.00.62.05	07.2.1.00	8	03.8.0.00	GAYRİMENKUL MAL BAKIM VE ONARIM GİDERLERİ	12.830,00	12.803,00	27,00
44.19.00.62.05	09.1.1.00	8	03.2.0.00	TÜKETİME YÖNELİK MAL VE MALZEME ALIMLARI	20.200,00	15.822,93	4.377,07
44.19.00.62.05	09.1.1.00	8	03.5.0.00	HİZMET ALIMLARI	2.291,00	102,75	2.188,25
44.19.00.62.05	09.1.2.00	8	03.2.0.00	TÜKETİME YÖNELİK MAL VE MALZEME ALIMLARI	635.000,00	341.852,78	293.147,22
44.19.00.62.05	09.1.2.00	8	03.5.0.00	HİZMET ALIMLARI	1.324.631,80	1.297.240,86	27.390,94
44.19.00.62.05	09.1.2.03	8	03.8.0.00	İlköğretim Okulları Küçük Onarım Giderleri	160.000,00	159.078,04	921,96
44.19.00.62.05	09.1.2.06	8	06.5.0.00	İskilip İlçesi Erenler Cumhuriyet YİBO Onarım Giderleri	15.211,52	14.809,00	402,52
44.19.00.62.05	09.2.1.00	8	03.5.0.00	HİZMET ALIMLARI	440.360,42	439.713,17	647,25
44.19.00.62.05	09.5.0.02	8	06.5.0.00	İSKİLİP İLÇESİ HALK EĞİTİMİ MERKEZİ BİNASI BAKIM VE ONARIM GİDERLERİ	25.248,00	0,00	25.248,00
<b>TOPLAM</b>					<b>3.074.105,73</b>	<b>2.716.284,17</b>	<b>357.821,56</b>

**KARGI İLÇESİ 2012 YILI İL ÖZEL İDARESİ BÜTÇESİ İLE VERİLEN ÖDENEKLERE İLİŞKİN LİSTESİ**

KURUMSAL	FONKİSÖYNEL	FİNANS	EKONOMİK	AYRINTI ADI	TOPLAM ÖDENEK	HARCANAN	KALAN ÖDENEK
44.19.00.62.06	01.1.1.00	5	01.5.0.00	DİĞER PERSONEL	400,00	370,65	29,35
44.19.00.62.06	01.1.1.00	5	03.2.0.00	TÜKETİME YÖNELİK MAL VE MALZEME ALIMLARI	30.900,00	25.457,16	5.442,84
44.19.00.62.06	01.1.1.00	5	03.5.0.00	HİZMET ALIMLARI	2.000,00	854,75	1.145,25
44.19.00.62.06	01.1.1.00	5	03.7.0.00	MENKUL MAL, GAYRİMADDİ HAK ALIM, BAKIM VE ONARIM GİDERLERİ	2.000,00	0,00	2.000,00
44.19.00.62.06	01.1.1.00	5	03.8.0.00	GAYRİMENKUL MAL BAKIM VE ONARIM GİDERLERİ	5.000,00	0,00	5.000,00
44.19.00.62.06	01.3.9.00	5	01.1.0.00	MEMURLAR	37.750,00	36.632,21	1.117,79
44.19.00.62.06	01.3.9.00	5	02.1.0.00	MEMURLAR	5.600,00	5.400,14	199,86
44.19.00.62.06	01.3.9.00	5	03.2.0.00	TÜKETİME YÖNELİK MAL VE MALZEME ALIMLARI	26.000,00	15.515,93	10.484,07
44.19.00.62.06	01.3.9.00	5	03.3.0.00	YOLLUKLAR	1.000,00	0,00	1.000,00
44.19.00.62.06	01.3.9.00	5	03.5.0.00	HİZMET ALIMLARI	5.500,00	2.556,77	2.943,23
44.19.00.62.06	01.3.9.00	5	03.7.0.00	MENKUL MAL, GAYRİMADDİ HAK ALIM, BAKIM VE ONARIM GİDERLERİ	7.000,00	2.714,00	4.286,00
44.19.00.62.06	01.3.9.00	5	03.8.0.00	GAYRİMENKUL MAL BAKIM VE ONARIM GİDERLERİ	5.000,00	2.801,67	2.198,33
44.19.00.62.06	01.3.9.00	5	05.3.0.00	KAR AMACI GÜTMİYEN KURULUŞLARA YAPILAN TRANSFERLER	101.500,00	100.000,00	1.500,00
<b>TOPLAM</b>					<b>229.650,00</b>	<b>192.303,28</b>	<b>37.346,72</b>

**KARGI İLÇESİ 2012 YILI BAKANLIKTAN AKTARILAN ÖDENEKLERE İLİŞKİN LİSTE**

KURUMSAL	FONKİSÖYNEL	FİNANS	EKONOMİK	AYRINTI ADI	TOPLAM ÖDENEK	HARCANAN	KALAN ÖDENEK
44.19.00.62.06	01.3.9.00	8	01.5.0.00	DİĞER PERSONEL	343.756,32	343.755,64	0,68
44.19.00.62.06	09.1.1.00	8	03.2.0.00	TÜKETİME YÖNELİK MAL VE MALZEME ALIMLARI	20.200,00	14.682,82	5.517,18
44.19.00.62.06	09.1.1.00	8	03.5.0.00	HİZMET ALIMLARI	2.291,00	831,88	1.459,12
44.19.00.62.06	09.1.2.00	8	03.2.0.00	TÜKETİME YÖNELİK MAL VE MALZEME ALIMLARI	310.000,00	94.169,52	215.830,48
44.19.00.62.06	09.1.2.00	8	03.5.0.00	HİZMET ALIMLARI	125.262,18	98.451,42	26.810,76
44.19.00.62.06	09.1.2.03	8	03.8.0.00	İlköğretim Okulları Küçük Onarım Giderleri	50.000,00	48.900,59	1.099,41
44.19.00.62.06	09.2.1.00	8	03.5.0.00	HİZMET ALIMLARI	42.315,34	42.121,41	193,93
<b>TOPLAM</b>					<b>893.824,84</b>	<b>642.913,28</b>	<b>250.911,56</b>

**ORTAKÖY İLÇESİ 2012 YILI İL ÖZEL İDARESİ BÜTÇESİ İLE VERİLEN ÖDENEKLERE İLİŞKİN LİSTESİ**

KURUMSAL	FONKİSOYNEL	FİNANS	EKONOMİK	AYRINTIADI	TOPLAM ÖDENEK	HARCANAN	KALAN ÖDENEK
44.19.00.62.11	01.1.1.00	5	01.5.0.00	DİĞER PERSONEL	400,00	360,98	39,02
44.19.00.62.11	01.1.1.00	5	03.2.0.00	TÜKETİME YÖNELİK MAL VE MALZEME ALIMLARI	22.700,00	17.569,89	5.130,11
44.19.00.62.11	01.1.1.00	5	03.5.0.00	HİZMET ALIMLARI	2.000,00	826,00	1.174,00
44.19.00.62.11	01.1.1.00	5	03.7.0.00	MENKUL MAL, GAYRİMADDİ HAK ALIM, BAKIM VE ONARIM GİDERLERİ	4.539,47	4.539,47	0,00
44.19.00.62.11	01.1.1.00	5	03.8.0.00	GAYRİMENKUL MAL BAKIM VE ONARIM GİDERLERİ	5.000,00	999,52	4.000,48
44.19.00.62.11	01.3.9.00	5	01.1.0.00	MEMURLAR	77.000,00	75.297,52	1.702,48
44.19.00.62.11	01.3.9.00	5	02.1.0.00	MEMURLAR	12.600,00	11.753,02	846,98
44.19.00.62.11	01.3.9.00	5	03.2.0.00	TÜKETİME YÖNELİK MAL VE MALZEME ALIMLARI	3.200,00	2.174,56	1.025,44
44.19.00.62.11	01.3.9.00	5	03.3.0.00	YOLLUKLAR	1.600,00	134,66	1.465,34
44.19.00.62.11	01.3.9.00	5	03.5.0.00	HİZMET ALIMLARI	5.000,00	1.965,75	3.034,25
44.19.00.62.11	01.3.9.00	5	03.7.0.00	MENKUL MAL, GAYRİMADDİ HAK ALIM, BAKIM VE ONARIM GİDERLERİ	2.000,00	0,00	2.000,00
44.19.00.62.11	01.3.9.00	5	03.8.0.00	GAYRİMENKUL MAL BAKIM VE ONARIM GİDERLERİ	10.000,00	0,00	10.000,00
44.19.00.62.11	01.3.9.00	5	05.3.0.00	KAR AMACI GÜTMİYEN KURULUŞLARA YAPILAN TRANSFERLER	88.000,00	85.000,00	3.000,00
<b>TOPLAM</b>					<b>234.039,47</b>	<b>200.621,37</b>	<b>33.418,10</b>

**ORTAKÖY İLÇESİ 2012 YILI BAKANLIKTAN AKTARILAN ÖDENEKLERE İLİŞKİN LİSTE**

KURUMSAL	FONKİSOYNEL	FİNANS	EKONOMİK	AYRINTIADI	TOPLAM ÖDENEK	HARCANAN	KALAN ÖDENEK
44.19.00.62.11	01.3.9.00	8	01.5.0.00	DİĞER PERSONEL	101.104,80	101.104,80	0,00
44.19.00.62.11	09.1.2.00	8	03.2.0.00	TÜKETİME YÖNELİK MAL VE MALZEME ALIMLARI	320.000,00	113.200,46	206.799,54
44.19.00.62.11	09.1.2.00	8	03.5.0.00	HİZMET ALIMLARI	141.290,91	100.886,05	40.404,86
44.19.00.62.11	09.1.2.03	8	03.8.0.00	İlköğretim Okulları Küçük Onarım Giderleri	50.000,00	49.174,20	825,80
44.19.00.62.11	09.2.1.00	8	03.5.0.00	HİZMET ALIMLARI	146.516,93	134.992,94	11.523,99
<b>TOPLAM</b>					<b>758.912,64</b>	<b>499.358,45</b>	<b>259.554,19</b>

**OSMANCIK İLÇESİ 2012 YILI İL ÖZEL İDARESİ BÜTÇESİ İLE VERİLEN ÖDENEKLERE İLİŞKİN LİSTESİ**

KURUMSAL	FONKİSOYNEL	FİNANS	EKONOMİK	AYRINTI ADI	TOPLAM ÖDENEK	HARCANAN	KALAN ÖDENEK
44.19.00.62.12	01.1.1.00	5	01.5.0.00	DİĞER PERSONEL	400,00	370,65	29,35
44.19.00.62.12	01.1.1.00	5	03.2.0.00	TÜKETİME YÖNELİK MAL VE MALZEME ALIMLARI	22.900,00	16.742,33	6.157,67
44.19.00.62.12	01.1.1.00	5	03.5.0.00	HİZMET ALIMLARI	2.700,00	787,00	1.913,00
44.19.00.62.12	01.1.1.00	5	03.7.0.00	MENKUL MAL, GAYRİMADDİ HAK ALIM, BAKIM VE ONARIM GİDERLERİ	10.000,00	8.116,00	1.884,00
44.19.00.62.12	01.1.1.00	5	03.8.0.00	GAYRİMENKUL MAL BAKIM VE ONARIM GİDERLERİ	5.000,00	4.998,34	1,66
44.19.00.62.12	01.3.9.00	5	01.1.0.00	MEMURLAR	73.427,17	73.427,17	0,00
44.19.00.62.12	01.3.9.00	5	01.3.0.00	İŞÇİLER	92.475,00	85.848,48	6.626,52
44.19.00.62.12	01.3.9.00	5	02.1.0.00	MEMURLAR	8.300,00	8.300,00	0,00
44.19.00.62.12	01.3.9.00	5	02.3.0.00	İŞÇİLER	22.550,00	22.550,00	0,00
44.19.00.62.12	01.3.9.00	5	03.2.0.00	TÜKETİME YÖNELİK MAL VE MALZEME ALIMLARI	25.000,00	7.827,64	17.172,36
44.19.00.62.12	01.3.9.00	5	03.3.0.00	YOLLUKLAR	3.000,00	1.200,85	1.799,15
44.19.00.62.12	01.3.9.00	5	03.5.0.00	HİZMET ALIMLARI	6.500,00	3.203,34	3.296,66
44.19.00.62.12	01.3.9.00	5	03.7.0.00	MENKUL MAL, GAYRİMADDİ HAK ALIM, BAKIM VE ONARIM GİDERLERİ	2.500,00	2.254,55	245,45
44.19.00.62.12	01.3.9.00	5	03.8.0.00	GAYRİMENKUL MAL BAKIM VE ONARIM GİDERLERİ	4.000,00	3.757,32	242,68
44.19.00.62.12	01.3.9.00	5	05.3.0.00	KAR AMACI GÜTMİYEN KURULUŞLARA YAPILAN TRANSFERLER	166.500,00	165.000,00	1.500,00
<b>TOPLAM</b>					<b>445.252,17</b>	<b>404.383,67</b>	<b>40.868,50</b>

**OSMANCIK İLÇESİ 2012 YILI BAKANLIKTAN AKTARILAN ÖDENEKLERE İLİŞKİN LİSTE**

KURUMSAL	FONKİSOYNEL	FİNANS	EKONOMİK	AYRINTI ADI	TOPLAM ÖDENEK	HARCANAN	KALAN ÖDENEK
44.19.00.62.12	01.3.9.00	8	01.5.0.00	DİĞER PERSONEL	384.198,24	383.339,18	859,06
44.19.00.62.12	07.2.1.00	8	03.7.0.00	MENKUL MAL, GAYRİMADDİ HAK ALIM, BAKIM VE ONARIM GİDERLERİ	5.788,82	0,00	5.788,82
44.19.00.62.12	09.1.1.00	8	03.2.0.00	TÜKETİME YÖNELİK MAL VE MALZEME ALIMLARI	40.400,00	31.276,91	9.123,09
44.19.00.62.12	09.1.1.00	8	03.5.0.00	HİZMET ALIMLARI	4.582,00	1.181,50	3.400,50
44.19.00.62.12	09.1.2.00	8	03.2.0.00	TÜKETİME YÖNELİK MAL VE MALZEME ALIMLARI	606.415,60	296.371,74	310.043,86
44.19.00.62.12	09.1.2.00	8	03.5.0.00	HİZMET ALIMLARI	659.335,46	609.188,21	50.147,25
44.19.00.62.12	09.1.2.03	8	03.8.0.00	İlköğretim Okulları Küçük Onarım Giderleri	270.000,00	269.999,17	0,83
44.19.00.62.12	09.2.1.00	8	03.5.0.00	HİZMET ALIMLARI	288.592,89	282.904,23	5.688,66
<b>TOPLAM</b>					<b>2.259.313,01</b>	<b>1.874.260,94</b>	<b>385.052,07</b>

**SUNGURLU İLÇESİ 2012 YILI İL ÖZEL İDARESİ BÜTÇESİ İLE VERİLEN ÖDENEKLERE İLİŞKİN LİSTESİ**

KURUMSAL	FONKSİYONEL	FİNANS	EKONOMİK	AYRINTI ADI	TOPLAM ÖDENEK	HARCANAN	KALAN ÖDENEK
44.19.00.62.13	01.1.1.00	5	01.5.0.00	DİĞER PERSONEL	400,00	360,98	39,02
44.19.00.62.13	01.1.1.00	5	03.2.0.00	TÜKETİME YÖNELİK MAL VE MALZEME ALIMLARI	20.400,00	12.422,94	7.977,06
44.19.00.62.13	01.1.1.00	5	03.5.0.00	HİZMET ALIMLARI	1.500,00	848,75	651,25
44.19.00.62.13	01.1.1.00	5	03.7.0.00	MENKUL MAL, GAYRİMADDİ HAK ALIM, BAKIM VE ONARIM GİDERLERİ	1.500,00	1.500,00	0,00
44.19.00.62.13	01.1.1.00	5	03.8.0.00	GAYRİMENKUL MAL BAKIM VE ONARIM GİDERLERİ	5.000,00	3.309,90	1.690,10
44.19.00.62.13	01.3.9.00	5	01.1.0.00	MEMURLAR	93.500,00	88.106,66	5.393,34
44.19.00.62.13	01.3.9.00	5	01.3.0.00	İŞÇİLER	91.650,00	86.589,89	5.060,11
44.19.00.62.13	01.3.9.00	5	02.1.0.00	MEMURLAR	12.500,00	10.126,18	2.373,82
44.19.00.62.13	01.3.9.00	5	02.3.0.00	İŞÇİLER	21.700,00	19.867,16	1.832,84
44.19.00.62.13	01.3.9.00	5	03.2.0.00	TÜKETİME YÖNELİK MAL VE MALZEME ALIMLARI	22.000,00	20.020,59	1.979,41
44.19.00.62.13	01.3.9.00	5	03.3.0.00	YOLLUKLAR	3.750,00	3.746,10	3,90
44.19.00.62.13	01.3.9.00	5	03.4.0.00	GÖREV GİDERLERİ	250,00	234,70	15,30
44.19.00.62.13	01.3.9.00	5	03.5.0.00	HİZMET ALIMLARI	5.000,00	4.254,18	745,82
44.19.00.62.13	01.3.9.00	5	03.7.0.00	MENKUL MAL, GAYRİMADDİ HAK ALIM, BAKIM VE ONARIM GİDERLERİ	15.500,00	15.306,83	193,17
44.19.00.62.13	01.3.9.00	5	03.8.0.00	GAYRİMENKUL MAL BAKIM VE ONARIM GİDERLERİ	11.500,00	4.306,99	7.193,01
44.19.00.62.13	01.3.9.00	5	05.3.0.00	KAR AMACI GÜTMİYEN KURULUŞLARA YAPILAN TRANSFERLER	168.000,00	167.454,30	545,70
<b>TOPLAM</b>					<b>474.150,00</b>	<b>438.456,15</b>	<b>35.693,85</b>

**SUNGURLU İLÇESİ 2012 YILI BAKANLIKTAN AKTARILAN ÖDENEKLERE İLİŞKİN LİSTE**

KURUMSAL	FONKSİYONEL	FİNANS	EKONOMİK	AYRINTI ADI	TOPLAM ÖDENEK	HARCANAN	KALAN ÖDENEK
44.19.00.62.13	01.3.9.00	8	01.1.0.00	MEMURLAR	44.322,79	41.525,30	2.797,49
44.19.00.62.13	01.3.9.00	8	01.5.0.00	DİĞER PERSONEL	682.457,40	682.457,40	0,00
44.19.00.62.13	01.3.9.00	8	02.1.0.00	MEMURLAR	8.218,84	7.675,75	543,09
44.19.00.62.13	01.3.9.00	8	05.3.0.00	KAR AMACI GÜTMİYEN KURULUŞLARA YAPILAN TRANSFERLER	220,00	0,00	220,00
44.19.00.62.13	07.2.1.02	8	06.5.0.00	SUNGURLU DEVLET HASTANESİ LOJMANLARI ONARIM GİDERLERİ	225.000,00	9.504,90	215.495,10
44.19.00.62.13	09.1.1.00	8	03.2.0.00	TÜKETİME YÖNELİK MAL VE MALZEME ALIMLARI	40.710,00	14.027,91	26.682,09
44.19.00.62.13	09.1.1.00	8	03.5.0.00	HİZMET ALIMLARI	4.582,00	1.067,00	3.515,00
44.19.00.62.13	09.1.2.00	8	03.2.0.00	TÜKETİME YÖNELİK MAL VE MALZEME ALIMLARI	914.562,56	628.150,59	286.411,97
44.19.00.62.13	09.1.2.00	8	03.5.0.00	HİZMET ALIMLARI	1.201.616,98	1.163.551,34	38.065,64
44.19.00.62.13	09.1.2.03	8	03.8.0.00	İlköğretim Okulları Küçük Onarım Giderleri	170.000,00	169.261,45	738,55
44.19.00.62.13	09.2.1.00	8	03.5.0.00	HİZMET ALIMLARI	634.331,11	627.228,20	7.102,91
<b>TOPLAM</b>					<b>3.926.021,68</b>	<b>3.344.449,84</b>	<b>581.571,84</b>



**UĞURLUDAĞ İLÇESİ 2012 YILI İL ÖZEL İDARESİ BÜTÇESİ İLE VERİLEN ÖDENEKLERE İLİŞKİN LİSTESİ**

KURUMSAL	FONKİSYONEL	FİNANS	EKONOMİK	AYRINTI ADI	TOPLAM ÖDENEK	HARCANAN	KALAN ÖDENEK
44.19.00.62.14	01.1.1.00	5	01.5.0.00	DİĞER PERSONEL	400,00	370,65	29,35
44.19.00.62.14	01.1.1.00	5	03.2.0.00	TÜKETİME YÖNELİK MAL VE MALZEME ALIMLARI	25.400,00	16.905,96	8.494,04
44.19.00.62.14	01.1.1.00	5	03.5.0.00	HİZMET ALIMLARI	1.700,00	626,50	1.073,50
44.19.00.62.14	01.1.1.00	5	03.7.0.00	MENKUL MAL, GAYRİMADDİ HAK ALIM, BAKIM VE ONARIM GİDERLERİ	2.000,00	708,00	1.292,00
44.19.00.62.14	01.1.1.00	5	03.8.0.00	GAYRİMENKUL MAL BAKIM VE ONARIM GİDERLERİ	5.000,00	4.966,43	33,57
44.19.00.62.14	01.3.9.00	5	01.1.0.00	MEMURLAR	48.250,00	46.158,66	2.091,34
44.19.00.62.14	01.3.9.00	5	01.3.0.00	İŞÇİLER	48.191,86	48.191,86	0,00
44.19.00.62.14	01.3.9.00	5	02.1.0.00	MEMURLAR	5.600,00	5.596,51	3,49
44.19.00.62.14	01.3.9.00	5	02.3.0.00	İŞÇİLER	11.434,32	11.434,32	0,00
44.19.00.62.14	01.3.9.00	5	03.2.0.00	TÜKETİME YÖNELİK MAL VE MALZEME ALIMLARI	33.550,00	23.659,65	9.890,35
44.19.00.62.14	01.3.9.00	5	03.3.0.00	YOLLUKLAR	2.500,00	663,10	1.836,90
44.19.00.62.14	01.3.9.00	5	03.5.0.00	HİZMET ALIMLARI	4.000,00	2.690,48	1.309,52
44.19.00.62.14	01.3.9.00	5	03.7.0.00	MENKUL MAL, GAYRİMADDİ HAK ALIM, BAKIM VE ONARIM GİDERLERİ	7.000,00	115,01	6.884,99
44.19.00.62.14	01.3.9.00	5	03.8.0.00	GAYRİMENKUL MAL BAKIM VE ONARIM GİDERLERİ	2.500,00	177,00	2.323,00
44.19.00.62.14	01.3.9.00	5	05.3.0.00	KAR AMAÇLI GÜTMEMEYEN KURULUŞLARA YAPILAN TRANSFERLER	86.500,00	85.000,00	1.500,00
<b>TOPLAM</b>					<b>284.026,18</b>	<b>247.264,13</b>	<b>36.762,05</b>

**UĞURLUDAĞ İLÇESİ 2012 YILI BAKANLIKTAN AKTARILAN ÖDENEKLERE İLİŞKİN LİSTE**

KURUMSAL	FONKİSYONEL	FİNANS	EKONOMİK	AYRINTI ADI	TOPLAM ÖDENEK	HARCANAN	KALAN ÖDENEK
44.19.00.62.14	01.3.9.00	8	01.1.0.00	MEMURLAR	52.109,51	50.773,04	1.336,47
44.19.00.62.14	01.3.9.00	8	01.5.0.00	DİĞER PERSONEL	126.381,00	126.380,83	0,17
44.19.00.62.14	01.3.9.00	8	02.1.0.00	MEMURLAR	10.298,80	10.021,26	277,54
44.19.00.62.14	09.1.2.00	8	03.2.0.00	TÜKETİME YÖNELİK MAL VE MALZEME ALIMLARI	310.000,00	104.349,82	205.650,18
44.19.00.62.14	09.1.2.00	8	03.5.0.00	HİZMET ALIMLARI	246.744,69	228.934,82	17.809,87
44.19.00.62.14	09.1.2.03	8	03.8.0.00	İlköğretim Okulları Küçük Onarım Giderleri	30.000,00	29.604,43	395,57
<b>TOPLAM</b>					<b>775.534,00</b>	<b>550.064,20</b>	<b>225.469,80</b>

**ÖZEL KALEM 2012 YILI İL ÖZEL İDARESİ BÜTÇESİ İLE VERİLEN ÖDENEKLERE İLİŞKİN LİSTESİ**

KURUMSAL	FONKİSOYNEL	FİNANS	EKONOMİK	AYRINTIADI	TOPLAM ÖDENEK	HARCANAN	KALAN ÖDENEK
44.19.01.02.00	01.1.1.00	5	03.3.0.00	YOLLUKLAR	40.000,00	2.730,67	37.269,33
44.19.01.02.00	01.1.1.00	5	03.6.0.00	TEMSİL VE TANITMA GİDERLERİ	225.000,00	165.402,85	59.597,15
<b>TOPLAM</b>					<b>265.000,00</b>	<b>168.133,52</b>	<b>96.866,48</b>

**HUKUK MÜŞAVİRLİĞİ 2012 YILI İL ÖZEL İDARESİ BÜTÇESİ İLE VERİLEN ÖDENEKLERE İLİŞKİN LİSTESİ**

KURUMSAL	FONKİSOYNEL	FİNANS	EKONOMİK	AYRINTIADI	TOPLAM ÖDENEK	HARCANAN	KALAN ÖDENEK
44.19.01.24.00	01.3.9.00	5	03.2.0.00	TÜKETİME YÖNELİK MAL VE MALZEME ALIMLARI	5.500,00	2.750,00	2.750,00
44.19.01.24.00	01.3.9.00	5	03.4.0.00	GÖREV GİDERLERİ	76.000,00	55.653,58	20.346,42
44.19.01.24.00	01.3.9.00	5	03.5.0.00	HİZMET ALIMLARI	4.000,00	0,00	4.000,00
44.19.01.24.00	01.3.9.00	5	03.7.0.00	MENKUL MAL, GAYRİMADDİ HAK ALIM, BAKIM VE ONARIM GİDERLERİ	4.000,00	2.836,22	1.163,78
44.19.01.24.00	01.3.9.00	<b>8</b>	03.4.0.00	GÖREV GİDERLERİ	565,00	565,00	0,00
<b>TOPLAM</b>					<b>90.065,00</b>	<b>61.804,80</b>	<b>28.260,20</b>

**DESTEK HİZMETLERİ MÜDÜRLÜĞÜ 2012 YILI İL ÖZEL İDARESİ BÜTÇESİ İLE VERİLEN ÖDENEKLERE İLİŞKİN LİSTESİ**

KURUMSAL	FONKİSOYNEL	FİNANS	EKONOMİK	AYRINTI ADI	TOPLAM ÖDENEK	HARCANAN	KALAN ÖDENEK
44.19.30.00.00	01.1.1.00	5	03.2.0.00	TÜKETİME YÖNELİK MAL VE MALZEME ALIMLARI	360.500,00	357.282,46	3.217,54
44.19.30.00.00	01.1.1.00	5	03.4.0.00	GÖREV GİDERLERİ	2.000,00	0,00	2.000,00
44.19.30.00.00	01.1.1.00	5	03.5.0.00	HİZMET ALIMLARI	55.000,00	54.138,84	861,16
44.19.30.00.00	01.1.1.00	5	03.7.0.00	MENKUL MAL, GAYRİMADDİ HAK ALIM, BAKIM VE ONARIM GİDERLERİ	159.500,00	157.688,07	1.811,93
44.19.30.00.00	01.1.1.00	5	03.8.0.00	GAYRİMENKUL MAL BAKIM VE ONARIM GİDERLERİ	115.259,00	105.294,00	9.965,00
44.19.30.00.00	01.3.9.00	5	03.2.0.00	TÜKETİME YÖNELİK MAL VE MALZEME ALIMLARI	3.424.500,00	3.423.487,13	1.012,87
44.19.30.00.00	01.3.9.00	5	03.4.0.00	GÖREV GİDERLERİ	33.075,00	32.969,36	105,64
44.19.30.00.00	01.3.9.00	5	03.5.0.00	HİZMET ALIMLARI	730.000,00	725.425,54	4.574,46
44.19.30.00.00	01.3.9.00	5	03.7.0.00	MENKUL MAL, GAYRİMADDİ HAK ALIM, BAKIM VE ONARIM GİDERLERİ	1.365.000,00	1.364.001,88	998,12
44.19.30.00.00	01.3.9.00	5	03.8.0.00	GAYRİMENKUL MAL BAKIM VE ONARIM GİDERLERİ	137.730,00	136.332,71	1.397,29
44.19.30.00.00	01.3.9.00	5	06.1.0.00	MAMUL MAL ALIMLARI	600.000,00	582.884,37	17.115,63
44.19.30.00.00	01.3.9.00	5	06.7.0.00	GAYRİMENKUL BÜYÜK ONARIM GİDERLERİ	28.476,00	28.261,00	215,00
<b>TOPLAM</b>					<b>7.011.040,00</b>	<b>6.967.765,36</b>	<b>43.274,64</b>

**DESTEK HİZMETLERİ MÜDÜRLÜĞÜ 2012 YILI BAKANLIKTAN AKTARILAN ÖDENEKLERİ İLİŞKİN LİSTE**

KURUMSAL	FONKİSOYNEL	FİNANS	EKONOMİK	AYRINTI ADI	TOPLAM ÖDENEK	HARCANAN	KALAN ÖDENEK
44.19.30.00.00	01.1.1.00	8	03.8.0.00	GAYRİMENKUL MAL BAKIM VE ONARIM GİDERLERİ	34.273,51	34.273,51	0,00
44.19.30.00.00	01.3.9.00	8	03.2.0.00	TÜKETİME YÖNELİK MAL VE MALZEME ALIMLARI	1.870.000,00	1.862.827,14	7.172,86
44.19.30.00.00	01.3.9.00	8	03.7.0.00	MENKUL MAL, GAYRİMADDİ HAK ALIM, BAKIM VE ONARIM GİDERLERİ	580.391,27	539.779,17	40.612,10
44.19.30.00.00	01.3.9.00	8	06.1.0.00	MAMUL MAL ALIMLARI	135.226,00	133.226,00	2.000,00
<b>TOPLAM</b>					<b>2.619.890,78</b>	<b>2.570.105,82</b>	<b>49.784,96</b>

**ENCÜMEN MÜDÜRLÜCÜ 2012 YILI İL ÖZEL İDARESİ BÜTÇESİ İLE VERİLEN ÖDENEKLERE İLİŞKİN LİSTESİ**

KURUMSAL	FONKİSOYNEL	FİNANS	EKONOMİK	AYRINTI ADI	TOPLAM ÖDENEK	HARCANAN	KALAN ÖDENEK
44.19.31.00.00	01.1.1.00	5	01.1.0.00	MEMURLAR	302.000,00	299.903,77	2.096,23
44.19.31.00.00	01.1.1.00	5	01.5.0.00	DİĞER PERSONEL	476.000,00	470.223,23	5.776,77
44.19.31.00.00	01.1.1.00	5	02.5.0.00	DİĞER PERSONEL	14.000,00	11.823,85	2.176,15
44.19.31.00.00	01.1.1.00	5	03.2.0.00	TÜKETİME YÖNELİK MAL VE MALZEME ALIMLARI	26.200,00	21.922,49	4.277,51
44.19.31.00.00	01.1.1.00	5	03.3.0.00	YOLLUKLAR	23.000,00	18.548,22	4.451,78
44.19.31.00.00	01.1.1.00	5	03.5.0.00	HİZMET ALIMLARI	10.000,00	4.150,61	5.849,39
44.19.31.00.00	01.1.1.00	5	03.7.0.00	MENKUL MAL, GAYRİMADDİ HAK ALIM, BAKIM VE ONARIM GİDERLERİ	32.000,00	31.601,57	398,43
44.19.31.00.00	01.3.9.00	5	03.2.0.00	TÜKETİME YÖNELİK MAL VE MALZEME ALIMLARI	2.500,00	2.071,40	428,60
44.19.31.00.00	01.3.9.00	5	03.7.0.00	MENKUL MAL, GAYRİMADDİ HAK ALIM, BAKIM VE ONARIM GİDERLERİ	10.000,00	8.194,39	1.805,61
<b>TOPLAM</b>					<b>895.700,00</b>	<b>868.439,53</b>	<b>27.260,47</b>

**İNSAN KAYNAKLARI VE EĞİTİM MÜDÜRLÜĞÜ 2012 YILI İL ÖZEL İDARESİ BÜTÇESİ İLE VERİLEN ÖDENEKLERE İLİŞKİN LİSTESİ**

KURUMSAL	FONKSİYONEL	FİNANS	EKONOMİK	AYRINTI ADI	TOPLAM ÖDENEK	HARCANAN	KALAN ÖDENEK
44.19.32.00.00	01.3.9.00	5	01.1.0.00	MEMURLAR	2.792.717,78	2.792.717,78	0,00
44.19.32.00.00	01.3.9.00	5	01.2.0.00	SÖZLEŞMELİ PERSONEL	1.053.000,00	1.000.287,74	52.712,26
44.19.32.00.00	01.3.9.00	5	01.3.0.00	İŞÇİLER	631.000,00	543.599,17	87.400,83
44.19.32.00.00	01.3.9.00	5	01.5.0.00	DİĞER PERSONEL	0,00	0,00	0,00
44.19.32.00.00	01.3.9.00	5	02.1.0.00	MEMURLAR	303.000,00	300.418,88	2.581,12
44.19.32.00.00	01.3.9.00	5	02.2.0.00	SÖZLEŞMELİ PERSONEL	185.000,00	152.661,54	32.338,46
44.19.32.00.00	01.3.9.00	5	02.3.0.00	İŞÇİLER	146.200,00	136.850,71	9.349,29
44.19.32.00.00	01.3.9.00	5	03.2.0.00	TÜKETİME YÖNELİK MAL VE MALZEME ALIMLARI	6.250,00	6.247,52	2,48
44.19.32.00.00	01.3.9.00	5	03.3.0.00	YOLLUKLAR	261.114,28	261.114,28	0,00
44.19.32.00.00	01.3.9.00	5	03.4.0.00	GÖREV GİDERLERİ	50.000,00	28.803,23	21.196,77
44.19.32.00.00	01.3.9.00	5	03.5.0.00	HİZMET ALIMLARI	1.234.889,70	1.234.889,70	0,00
44.19.32.00.00	01.3.9.00	5	03.7.0.00	MENKUL MAL, GAYRİMADDİ HAK ALIM, BAKIM VE ONARIM GİDERLERİ	8.000,00	7.979,30	20,70
44.19.32.00.00	01.3.9.00	5	05.1.0.00	GÖREV ZARARLARI	247.555,50	230.546,31	17.009,19
44.19.32.00.00	01.3.9.00	5	05.3.0.00	KAR AMACI GÜTMİYEN KURULUŞLARA YAPILAN TRANSFERLER	26.250,00	20.472,25	5.777,75
<b>TOPLAM</b>					<b>6.944.977,26</b>	<b>6.716.588,41</b>	<b>228.388,85</b>

**İNSAN KAYNAKLARI VE EĞİTİM MÜDÜRLÜĞÜ 2012 YILI BAKANLIKTAN AKTARILAN ÖDENEKLERİ İLİŞKİN LİSTE**

KURUMSAL	FONKSİYONEL	FİNANS	EKONOMİK	AYRINTI ADI	TOPLAM ÖDENEK	HARCANAN	KALAN ÖDENEK
44.19.32.00.00	01.3.1.01	8	01.3.0.00	Toplum Yararına Çalışma Projesi Kapsamında İşkurca Gönderilen İşçi Ücretleri	413.592,85	413.592,85	0,00
44.19.32.00.00	01.3.1.01	8	02.3.0.00	Toplum Yararına Çalışma Projesi Kapsamında İşkurca Gönderilen İşçi Ücretleri	88.662,39	88.662,39	0,00
44.19.32.00.00	01.3.9.00	8	01.1.0.00	MEMURLAR	1.180.436,33	1.180.436,33	0,00
44.19.32.00.00	01.3.9.00	8	01.2.0.00	SÖZLEŞMELİ PERSONEL	0,00	0,00	0,00
44.19.32.00.00	01.3.9.00	8	01.3.0.00	İŞÇİLER	14.852.027,99	14.655.409,33	196.618,66
44.19.32.00.00	01.3.9.00	8	01.5.0.00	DİĞER PERSONEL	2.269.413,31	2.089.060,48	180.352,83
44.19.32.00.00	01.3.9.00	8	02.1.0.00	MEMURLAR	236.394,79	217.979,18	18.415,61
44.19.32.00.00	01.3.9.00	8	02.3.0.00	İŞÇİLER	2.922.277,37	2.914.304,00	7.973,37
44.19.32.00.00	01.3.9.00	8	03.3.0.00	YOLLUKLAR	206.325,89	198.511,61	7.814,28
44.19.32.00.00	01.3.9.00	8	05.3.0.00	KAR AMACI GÜTMİYEN KURULUŞLARA YAPILAN TRANSFERLER	31.200,00	31.200,00	0,00
<b>TOPLAM</b>					<b>22.200.330,92</b>	<b>21.789.156,17</b>	<b>411.174,75</b>

**İMAR VE KENTSEL İYİLEŞTİRME MÜDÜRLÜĞÜ 2012 YILI İL ÖZEL İDARESİ BÜTÇESİ İLE VERİLEN ÖDENEKLERE İLİŞKİN LİSTESİ**

KURUMSAL	FONKİSOYNEL	FİNANS	EKONOMİK	AYRINTI ADI	TOPLAM ÖDENEK	HARCANAN	KALAN ÖDENEK
44.19.33.00.00	01.3.9.00	5	03.2.0.00	TÜKETİME YÖNELİK MAL VE MALZEME ALIMLARI	5.877,86	5.877,86	0,00
44.19.33.00.00	01.3.9.00	5	03.4.0.00	GÖREV GİDERLERİ	35.000,00	11.278,50	23.721,50
44.19.33.00.00	01.3.9.00	5	03.5.0.00	HİZMET ALIMLARI	40.786,75	38.590,31	2.196,44
44.19.33.00.00	01.3.9.00	5	03.7.0.00	MENKUL MAL, GAYRİMADDİ HAK ALIM, BAKIM VE ONARIM GİDERLERİ	71.394,00	71.391,31	2,69
44.19.33.00.00	01.3.9.00	5	06.3.0.00	GAYRİ MADDİ HAK ALIMLARI	32.001,60	32.001,60	0,00
44.19.33.00.00	06.2.0.00	5	03.5.0.00	HİZMET ALIMLARI	12.000,00	11.524,35	475,65
<b>TOPLAM</b>					<b>197.060,21</b>	<b>170.663,93</b>	<b>26.396,28</b>

**MALİ HİZMETLER MÜDÜRLÜĞÜ 2012 YILI İL ÖZEL İDARESİ BÜTÇESİ İLE VERİLEN ÖDENEKLERE İLİŞKİN LİSTESİ**

KURUMSAL	FONKİSOYNEL	FİNANS	EKONOMİK	AYRINTI ADI	TOPLAM ÖDENEK	HARCANAN	KALAN ÖDENEK
44.19.34.00.00	01.3.9.00	5	03.2.0.00	TÜKETİME YÖNELİK MAL VE MALZEME ALIMLARI	9.000,00	8.660,37	339,63
44.19.34.00.00	01.3.9.00	5	03.4.0.00	GÖREV GİDERLERİ	1.150,84	1.150,84	0,00
44.19.34.00.00	01.3.9.00	5	03.5.0.00	HİZMET ALIMLARI	30.000,00	29.427,21	572,79
44.19.34.00.00	01.3.9.00	5	03.7.0.00	MENKUL MAL, GAYRİMADDİ HAK ALIM, BAKIM VE ONARIM GİDERLERİ	12.000,00	11.258,31	741,69
44.19.34.00.00	01.3.9.00	5	04.2.0.00	DİĞER İÇ BORÇ FAİZ GİDERLERİ	413.000,00	397.594,63	15.405,37
44.19.34.00.00	01.3.9.00	5	05.3.0.00	KAR AMACI GÜTMİYEN KURULUŞLARA YAPILAN TRANSFERLER	945.000,00	944.547,00	453,00
44.19.34.00.00	01.3.9.00	5	05.4.0.00	HANE HALKINA YAPILAN TRANSFERLER	699.822,48	699.822,48	0,00
44.19.34.00.00	01.3.9.00	5	05.8.0.00	GELİRLERDEN AYRILAN PAYLAR	255.000,00	246.867,11	8.132,89
44.19.34.00.00	01.3.9.00	5	09.6.0.00	YEDEK ÖDENEK	53.617,89	0,00	53.617,89
44.19.34.00.00	01.3.9.01	8	05.2.0.00	HAZİNE ARAZİSİ SATIŞINDAN ÖZEL İDARE PAYI	386.693,07	372.748,88	13.944,19
44.19.34.00.00	01.3.9.02	8	05.2.0.00	HAZİNE ARAZİSİ SATIŞINDAN KÖY PAYI	206.381,55	31.068,18	175.313,37
<b>TOPLAM</b>					<b>3.011.665,83</b>	<b>2.743.145,01</b>	<b>268.520,82</b>

**PLAN PROJE YATIRIM VE İNŞAAT MÜDÜRLÜĞÜ 2012 YILI İL ÖZEL İDARESİ BÜTÇESİ İLE VERİLEN ÖDENEKLERE İLİŞKİN LİSTESİ**

KURUMSAL	FONKİSİYONEL	FİNANS	EKONOMİK	AYRINTI ADI	TOPLAM ÖDENEK	HARCANAN	KALAN ÖDENEK
44.19.35.00.00	01.39.00	5	03.2.0.00	TÜKETİME YÖNELİK MAL VE MALZEME ALIMLARI	10.170,00	10.014,71	155,29
44.19.35.00.00	01.39.00	5	03.4.0.00	GÖREV GİDERLERİ	450,00	450,00	0,00
44.19.35.00.00	01.39.00	5	03.5.0.00	HİZMET ALIMLARI	47.214,25	29.082,00	18.132,25
44.19.35.00.00	01.39.00	5	03.7.0.00	MENKUL MAL, GAYRİMADDİ HAK ALIM, BAKIM VE ONARIM GİDERLERİ	7.000,00	6.930,00	70,00
44.19.35.00.00	02.1.0.00	5	03.5.0.00	HİZMET ALIMLARI	13.500,00	13.500,00	0,00
44.19.35.00.00	02.1.0.00	5	03.7.0.00	MENKUL MAL, GAYRİMADDİ HAK ALIM, BAKIM VE ONARIM GİDERLERİ	3.500,00	3.451,50	48,50
44.19.35.00.00	03.9.9.00	5	06.1.0.00	MAMUL MAL ALIMLARI	80.000,00	76.700,00	3.300,00
44.19.35.00.00	03.9.9.16	5	06.1.0.00	ARAÇ TAKİP SİSTEMİ KURULMASI	0,00	0,00	0,00
44.19.35.00.00	04.5.9.15	5	06.5.0.00	2000 TON KAPASİTELİ ASFALT TANKI ALIM GİDERLERİ	482.250,00	430.394,73	51.855,27
44.19.35.00.00	07.2.1.00	5	06.1.0.00	MAMUL MAL ALIMLARI	0,00	0,00	0,00
44.19.35.00.00	09.1.1.00	5	06.1.0.00	MAMUL MAL ALIMLARI	30.000,00	29.169,12	830,88
44.19.35.00.00	09.1.1.01	5	06.5.0.00	ANAOKULLARI YENİ BİNA YAPIM GİDERLERİ	1.770.000,00	1.770.000,00	0,00
44.19.35.00.00	09.1.2.01	5	06.5.0.00	İlköğretim Okulları Yeni Bina Yapımları	4.200.000,00	4.200.000,00	0,00
44.19.35.00.00	09.1.2.03	5	06.5.0.00	İlköğretim Okulları Küçük Onarım Giderleri	342.500,00	342.500,00	0,00
<b>TOPLAM</b>					<b>6.986.584,25</b>	<b>6.912.192,06</b>	<b>74.392,19</b>

**PLAN PROJE YATIRIM VE İNŞAAT MÜDÜRLÜĞÜ 2012 YILI BAKANLIKTAN AKTARILAN ÖDENEKLERİ İLİŞKİN LİSTE**

KURUMSAL	FONKİSÖYNEL	FİNANS	EKONOMİK	AYRINTI ADI	TOPLAM ÖDENEK	HARCANAN	KALAN ÖDENEK
44.19.35.00.00	03.9.9.00	8	06.1.0.00	MAMUL MAL ALIMLARI	49.444,56	49.444,51	0,05
44.19.35.00.00	03.9.9.01	8	06.5.0.00	POLİS OKULU YAPIMI	668.813,21	18.816,58	649.996,63
44.19.35.00.00	03.9.9.03	8	06.7.0.00	İl Emniyet Müdürlüğü Binası ve Ekleri Yapımı	8.150.000,00	6.149.454,44	2.000.545,56
44.19.35.00.00	03.9.9.04	8	06.7.0.00	Trafik Tescil Denetleme Şube Müdürlüğü Muhtelif Onarım Giderleri	68.050,00	68.050,00	0,00
44.19.35.00.00	03.9.9.05	8	06.6.0.00	Kent Güvenlik Sistemi Bakım ve Onarım Giderleri	148.000,00	9.540,30	138.459,70
44.19.35.00.00	03.9.9.07	8	06.7.0.00	EMNİYET MÜDÜRLÜĞÜNE TAHSİSLİ LOJMANLARIN BAKIM VE ONARIM	304.239,47	36.580,00	267.659,47
44.19.35.00.00	03.9.9.08	8	06.7.0.00	Emniyet Müdürlüğü Hizmet Binaları Bakım ve Onarım Giderleri	117.627,19	57.000,67	60.626,52
44.19.35.00.00	03.9.9.09	8	06.7.0.00	EMNİYET MÜDÜRLÜĞÜ ANA HİZMET BİNASI ALTYAPI İNŞAATI	196.000,00	0,00	196.000,00
44.19.35.00.00	03.9.9.17	8	06.7.0.00	OSMANCIK İLÇESİNE KENTİÇİ GÜVENLİK SİSTEMİ (MOBESE)	300.038,00	0,00	300.038,00
44.19.35.00.00	04.5.6.01	8	06.5.0.00	HAVAALANI YAPIMI	40.005,35	0,00	40.005,35
44.19.35.00.00	07.2.1.00	8	03.5.0.00	HİZMET ALIMLARI	1.201,33	0,00	1.201,33
44.19.35.00.00	07.2.1.00	8	03.7.0.00	MENKUL MAL, GAYRİMADDİ HAK ALIM, BAKIM VE ONARIM GİDERLERİ	2.334,22	0,00	2.334,22
44.19.35.00.00	07.2.1.01	8	03.8.0.00	MERKEZ VE İLÇELER TOPLUM SAĞLIĞI MERKEZLERİ BAKIM VE ONARIM	280,17	0,00	280,17
44.19.35.00.00	07.2.1.03	8	06.5.0.00	Alaca Devlet Hastanesi Yapımı	15.091.445,99	12.183.084,30	2.908.361,69
44.19.35.00.00	07.2.1.04	8	06.5.0.00	UGURLUDAG DEVLET HASTANESİ BAKIM VE ONARIM GİDERLERİ	180.000,00	71.103,10	108.896,90
44.19.35.00.00	07.2.1.05	8	06.1.0.00	Toplum Ruh Sağlığı Merkezine Malzeme Alım Giderleri	40.909,85	0,00	40.909,85
44.19.35.00.00	07.2.1.06	8	06.4.0.00	Alaca Devlet Hastanesi Otoparkı Kamulaştırma Gideri	60.000,00	60.000,00	0,00
44.19.35.00.00	07.2.1.07	8	06.5.0.00	400 YATAKLI ÇORUM MERKEZ DEVLET HASTANESİ YAPIMI	16.048.390,00	0,00	16.048.390,00
44.19.35.00.00	07.2.1.08	8	06.1.0.00	Göğüs Hastalıkları Hastanesi Mefruşat Alım Giderleri	91.000,00	0,00	91.000,00
44.19.35.00.00	07.2.1.10	8	06.1.0.00	Göğüs Hastanesi Tıbbi Cihaz Alımı	7.449,90	7.449,89	0,01
44.19.35.00.00	07.2.1.11	8	06.1.0.00	TOPLUM SAĞLIĞI MERKEZLERİ TIBBİ CİHAZ ALIM	0,00	0,00	0,00
44.19.35.00.00	07.2.1.13	8	06.1.0.00	Hatir Üniversitesi Çorum Eğitim ve Araştırma Hastanesi Mefruşat Alım Giderleri	172.487,30	0,00	172.487,30
44.19.35.00.00	07.2.1.15	8	06.7.0.00	Halk Sağlığına Bağlı Birimlerin Bakım ve Onarım Giderleri	304.595,65	0,00	304.595,65
44.19.35.00.00	07.2.1.16	8	06.5.0.00	Ağız ve Diş Sağlığı Merkezi Bakım ve Onarım Giderleri	15.948,84	4.318,74	11.630,10
44.19.35.00.00	07.2.1.17	8	06.5.0.00	Göğüs Hastalıkları Hastanesi Bakım Onarım Gideri	5.406,69	4.102,27	1.304,42
44.19.35.00.00	07.2.1.18	8	06.4.0.00	Çorum Devlet Hastanesi Yapımı Arsa Kamulaştırma Gideri	290.000,16	151.809,44	138.190,72
44.19.35.00.00	07.2.1.19	8	06.5.0.00	Çorum 400 Yataklı Devlet Hastanesi Yapımı Zemin Etüt Proje Giderleri	55.160,00	0,00	55.160,00
44.19.35.00.00	07.2.1.21	8	06.5.0.00	OĞUZLAR DEVLET HASTANESİ BAKIM VE ONARIM GİDERLERİ	45.000,00	8.653,72	36.346,28
44.19.35.00.00	08.4.0.01	8	06.7.0.00	Müftülük Hizmet Binası Bakım ve Onarım Giderleri	130.000,00	0,00	130.000,00
44.19.35.00.00	09.1.1.00	8	03.2.0.00	TÜKETİME YÖNELİK MAL VE MALZEME ALIMLARI	243.557,24	118.120,55	125.436,69
44.19.35.00.00	09.1.1.00	8	03.5.0.00	HİZMET ALIMLARI	51.295,15	20.389,79	30.905,36
44.19.35.00.00	09.1.1.00	8	03.7.0.00	MENKUL MAL, GAYRİMADDİ HAK ALIM, BAKIM VE ONARIM GİDERLERİ	11.300,00	0,00	11.300,00
44.19.35.00.00	09.1.1.00	8	06.1.0.00	MAMUL MAL ALIMLARI	161.848,63	154.057,97	7.790,66
44.19.35.00.00	09.1.2.00	8	03.2.0.00	TÜKETİME YÖNELİK MAL VE MALZEME ALIMLARI	5.103.538,03	2.331.998,68	2.771.539,35
44.19.35.00.00	09.1.2.00	8	03.4.0.00	GÖREV GİDERLERİ	113.649,00	63.374,27	50.274,73
44.19.35.00.00	09.1.2.00	8	03.5.0.00	HİZMET ALIMLARI	4.446.261,94	3.270.843,49	1.175.418,45
44.19.35.00.00	09.1.2.00	8	03.7.0.00	MENKUL MAL, GAYRİMADDİ HAK ALIM, BAKIM VE ONARIM GİDERLERİ	121.365,74	63.956,10	57.409,64
44.19.35.00.00	09.1.2.00	8	06.1.0.00	MAMUL MAL ALIMLARI	893.593,80	715.956,51	177.637,29
44.19.35.00.00	09.1.2.01	8	06.5.0.00	İlköğretim Okulları Yeni Bina Yapımları	6.909.013,02	1.238.857,88	5.670.155,14
44.19.35.00.00	09.1.2.02	8	06.5.0.00	İlköğretim Okulları Deprem Dayanıklılık Giderleri	668.751,02	295.839,02	372.912,00
44.19.35.00.00	09.1.2.03	8	03.8.0.00	İlköğretim Okulları Küçük Onarım Giderleri	819.404,00	768.182,10	51.221,90
44.19.35.00.00	09.1.2.04	8	06.7.0.00	İlköğretim Okulları Büyük Onarım Giderleri	1.053.149,14	836.754,23	216.394,91
44.19.35.00.00	09.1.2.05	8	06.4.0.00	İlköğretim Okulları Kamulaştırma Giderleri	1.000.000,00	871.527,07	128.472,93
44.19.35.00.00	09.1.2.07	8	06.5.0.00	Bayat İlçesi Mehmet Akif Ersoy YİBO Onarım Giderleri	7.907,67	7.616,31	291,36
44.19.35.00.00	09.1.2.08	8	06.5.0.00	Bayat İlçesi Ömer Müslazım YİBO Onarım Giderleri	11.870,90	4.035,60	7.835,30
44.19.35.00.00	09.2.1.00	8	03.5.0.00	HİZMET ALIMLARI	1.187.855,51	873.626,42	314.229,09
44.19.35.00.00	09.2.1.01	8	06.5.0.00	ÇORUM GÜZEL SANATLAR VE SPOR LİSESİ SPOR SALONU YAPIM	751.000,00	0,00	751.000,00
44.19.35.00.00	09.2.1.03	8	06.5.0.00	Mesleki ve Teknik Eğitim Okulları Bakım ve Onarım Giderleri	818.949,26	566.451,60	252.497,66
44.19.35.00.00	09.2.1.04	8	06.5.0.00	MERKEZ İNÖNÜ ANADOLU LİSESİ SPOR SALONU YAPIMI	400.000,00	0,00	400.000,00
44.19.35.00.00	09.2.1.05	8	06.4.0.00	Ortaöğretim Okulları Kamulaştırma Giderleri	266.590,63	159.648,36	106.942,27
44.19.35.00.00	09.2.1.06	8	06.5.0.00	SUNGURLU ANADOLU ÖĞRETİM LİSESİ YAPIMI	2.000.000,00	0,00	2.000.000,00
44.19.35.00.00	09.2.1.07	8	06.5.0.00	OSMANCIK İMAM HATİM LİSESİ ÖĞRENCİ PANSİYONU YAPIMI	1.250.000,00	0,00	1.250.000,00
44.19.35.00.00	09.2.1.12	8	03.5.0.00	Oğuzlar Anadolu Öğretmen Lisesi Temizlik Hizmeti Alımları	158,49	0,00	158,49
44.19.35.00.00	09.2.1.15	8	06.5.0.00	ORTAÖĞRETİM KURUMLARI BAKIM VE ONARIM GİDERİ	1.088.372,28	714.474,37	373.897,91
44.19.35.00.00	09.2.1.17	8	06.5.0.00	DİN ÖĞRETİMİ OKULLARI BAKIM VE ONARIM GİDERLERİ	561.841,80	96.919,03	464.922,77
44.19.35.00.00	09.2.1.23	8	06.5.0.00	Çorum İmam Hatip Lisesi ve Pansiyonu Deprem Güçlendirme Giderleri	64.756,87	8.748,52	56.008,35
44.19.35.00.00	09.2.1.24	8	06.5.0.00	Bayat Ortaöğretim Pansiyonu Yapım Gideri	3.067.017,02	2.335.893,63	731.123,39
44.19.35.00.00	09.2.2.06	8	06.5.0.00	Alaca İlçesi Anadolu Öğretmen Lisesi Yapım Giderleri	6.891.408,64	5.112.731,04	1.778.677,60
44.19.35.00.00	09.2.2.08	8	06.2.0.00	Çorum Endüstri Meslek Liseleri Donatım Giderleri	14.238,23	14.236,78	1,45
44.19.35.00.00	09.2.9.01	8	03.8.0.00	Özel Eğitim ve Rehberlik Okulları Bakım ve Onarım Giderleri	80.413,80	78.924,30	1.489,50
44.19.35.00.00	09.5.0.01	8	06.5.0.00	İSKİLİP İLÇESİ HALK EĞİTİM MERKEZİ İNŞAATI	5.369.000,00	2.367.096,17	3.001.903,83
44.19.35.00.00	09.5.0.03	8	03.8.0.00	Çarvaklık ve Yaygın Eğitim Kurumları Onarım Gideri	355.103,96	63.826,20	291.277,76
44.19.35.00.00	09.5.0.05	8	03.8.0.00	Millî Eğitim Müdürlüğü Lojmanları Bakım ve Onarım Giderleri	65.000,00	64.917,40	82,60
44.19.35.00.00	09.5.0.06	8	03.8.0.00	Çorum Öğretmenevi Bakım ve Onarım Giderleri	30.000,00	27.140,00	2.860,00
<b>TOPLAM</b>					<b>88.462.039,65</b>	<b>42.125.551,35</b>	<b>46.336.488,30</b>



**ÇEVRE KORUMA VE KONTROL MÜDÜRLÜĞÜ 2012 YILI İL ÖZEL İDARESİ BÜTÇESİ İLE VERİLEN ÖDENEKLERE İLİŞKİN LİSTESİ**

KURUMSAL	FONKİSOYNEL	FİNANS	EKONOMİK	AYRINTI ADI	TOPLAM ÖDENEK	HARCANAN	KALAN ÖDENEK
44.19.36.00.00	01.3.9.00	5	03.2.0.00	TÜKETİME YÖNELİK MAL VE MALZEME ALIMLARI	3.500,00	2.953,37	546,63
44.19.36.00.00	01.3.9.00	5	03.5.0.00	HİZMET ALIMLARI	25.000,00	21.938,43	3.061,57
44.19.36.00.00	01.3.9.00	5	03.7.0.00	MENKUL MAL, GAYRİMADDİ HAK ALIM, BAKIM VE ONARIM GİDERLERİ	2.000,00	1.956,99	43,01
44.19.36.00.00	04.2.2.00	5	03.2.0.00	TÜKETİME YÖNELİK MAL VE MALZEME ALIMLARI	2.000,00	1.909,63	90,37
44.19.36.00.00	04.2.2.00	5	06.7.0.00	GAYRİMENKUL BÜYÜK ONARIM GİDERLERİ	25.000,00	24.541,64	458,36
44.19.36.00.00	04.5.9.13	5	06.5.0.00	İNCESU KANYONU TURİZMİNİ GELİŞTİRME PROJESİ	353.000,00	346.946,77	6.053,23
44.19.36.00.00	05.9.9.01	5	06.5.0.00	BEKE HAMAMI SONDAJ KUYUSU AÇILMASI GİDERLERİ	200.000,00	200.000,00	0,00
44.19.36.00.00	08.1.0.00	5	06.5.0.00	GAYRİMENKUL SERMAYE ÜRETİM GİDERLERİ	112.500,00	112.400,90	99,10
44.19.36.00.00	05.4.0.01	8	06.7.0.00	Sıklık Tabiat Parkı Çevre Düzenlemesi	1.635.000,00	998.122,59	636.877,41
<b>TOPLAM</b>					<b>2.358.000,00</b>	<b>1.710.770,32</b>	<b>647.229,68</b>

**TARIMSAL HİZMETLER MÜDÜRLÜĞÜ 2012 YILI İL ÖZEL İDARESİ BÜTÇESİ İLE VERİLEN ÖDENEKLERE İLİŞKİN LİSTESİ**

KURUMSAL	FONKİSOYNEL	FİNANS	EKONOMİK	AYRINTI ADI	TOPLAM ÖDENEK	HARCANAN	KALAN ÖDENEK
44.19.37.00.00	01.3.9.00	5	03.2.0.00	TÜKETİME YÖNELİK MAL VE MALZEME ALIMLARI	5.500,00	5.499,33	0,67
44.19.37.00.00	01.3.9.00	5	03.4.0.00	GÖREV GİDERLERİ	18.000,00	6.875,00	11.125,00
44.19.37.00.00	01.3.9.00	5	03.5.0.00	HİZMET ALIMLARI	47.756,00	42.036,20	5.719,80
44.19.37.00.00	01.3.9.00	5	03.7.0.00	MENKUL MAL, GAYRİMADDİ HAK ALIM, BAKIM VE ONARIM GİDERLERİ	35.000,00	34.996,76	3,24
44.19.37.00.00	04.2.1.00	5	03.2.0.00	TÜKETİME YÖNELİK MAL VE MALZEME ALIMLARI	25.000,00	25.000,00	0,00
44.19.37.00.00	04.2.1.00	5	06.4.0.00	GAYRİMENKUL ALIMLARI VE KAMULAŞTIRMASI	147.806,26	147.806,26	0,00
44.19.37.00.00	04.2.1.00	5	06.5.0.00	GAYRİMENKUL SERMAYE ÜRETİM GİDERLERİ	1.052.193,74	1.052.193,74	0,00
44.19.37.00.00	04.2.1.07	5	06.5.0.00	LAÇIN İLÇESİ MERKEZ KIRKILIM BAĞLARI SULAMA TESİS YAPIMI	75.000,00	75.000,00	0,00
44.19.37.00.00	04.2.1.08	5	06.5.0.00	KARGI İLÇESİ KARABOYA KÖYÜ SULAMA TESİSİ YAPIMI	120.000,00	120.000,00	0,00
44.19.37.00.00	04.2.1.09	5	06.5.0.00	ÖĞUZLAR İLÇESİ DERİNÖZ KÖYÜ SULAMA TESİSİ YAPIMI	45.000,00	45.000,00	0,00
<b>TOPLAM</b>					<b>1.571.256,00</b>	<b>1.554.407,29</b>	<b>16.848,71</b>

**TARIMSAL HİZMETLER MÜDÜRLÜĞÜ 2012 YILI BAKANLIKTAN AKTARILAN ÖDENEKLERİ İLİŞKİN LİSTE**

KURUMSAL	FONKİSOYNEL	FİNANS	EKONOMİK	AYRINTI ADI	TOPLAM ÖDENEK	HARCANAN	KALAN ÖDENEK
44.19.37.00.00	04.2.1.00	8	03.5.0.00	HİZMET ALIMLARI	1.225,03	0,00	1.225,03
44.19.37.00.00	04.2.1.00	8	06.4.0.00	GAYRİMENKUL ALIMLARI VE KAMULAŞTIRMASI	125.682,35	124.297,74	1.384,61
44.19.37.00.00	04.2.1.00	8	06.5.0.00	GAYRİMENKUL SERMAYE ÜRETİM GİDERLERİ	100.371,11	14.448,46	85.922,65
44.19.37.00.00	04.2.1.01	8	06.5.0.00	Alaca İlçesi Çopraşık Beldesi Mevcut Göletten Yağmurlama ve Dolu Savak Yapımı	269.016,18	268.036,12	980,06
44.19.37.00.00	04.2.1.02	8	06.5.0.00	Osmancık İlçesi Kızıltepe Köyü Mevcut Gölet Gövde Tadilatı ve Yağmurlama Sulama Tesisi Yapımı	325.000,00	322.056,50	2.943,50
44.19.37.00.00	04.2.1.10	8	06.5.0.00	Alaca Perçem Sulama Göleti Yapımı	1.000,00	0,00	1.000,00
44.19.37.00.00	04.2.1.11	8	06.5.0.00	Mecidiözü Şöğütözü Köyü KÖS Göleti ve Yağmurlama Sulama Tesisi Yapımı.	0,00	0,00	0,00
44.19.37.00.00	04.2.1.14	8	06.5.0.00	Merkez Sendere Köyü Sulama Göleti Yapımı	0,00	0,00	0,00
44.19.37.00.00	04.2.1.19	8	06.5.0.00	Osmancık İlçesi Hanefi Köyü Sulama Tesisi Yapımı	348,20	0,00	348,20
44.19.37.00.00	04.2.1.21	8	06.5.0.00	Kargı İlçesi Hacıhamza Beldesi Sulama Tesisi Yapımı	453.502,83	453.502,83	0,00
44.19.37.00.00	04.2.1.22	8	06.5.0.00	Alaca İlçesi Kızırcaca Köyü Sulama Gölet Yapım Projesi	813.040,77	785.782,52	27.258,25
<b>TOPLAM</b>					<b>2.089.186,47</b>	<b>1.968.124,17</b>	<b>121.062,30</b>

**YOL VE ULAŞIM HİZMETLERİ MÜDÜRLÜĞÜ 2012 YILI İL ÖZEL İDARESİ BÜTÇESİ İLE VERİLEN ÖDENEKLERE İLİŞKİN LİSTESİ**

KURUMSAL	FONKİSOYNEL	FİNANS	EKONOMİK	AYRINTIADI	TOPLAM ÖDENEK	HARCANAN	KALAN ÖDENEK
44.19.38.00.00	01.3.9.00	5	03.2.0.00	TÜKETİME YÖNELİK MAL VE MALZEME ALIMLARI	12.000,00	11.606,65	393,35
44.19.38.00.00	01.3.9.00	5	03.4.0.00	GÖREV GİDERLERİ	137.449,00	137.448,89	0,11
44.19.38.00.00	01.3.9.00	5	03.5.0.00	HİZMET ALIMLARI	13.990,25	13.990,25	0,00
44.19.38.00.00	01.3.9.00	5	03.7.0.00	MENKUL MAL, GAYRİMADDİ HAK ALIM, BAKIM VE ONARIM GİDERLERİ	30.500,00	28.851,36	1.648,64
44.19.38.00.00	01.3.9.00	5	06.1.0.00	MAMUL MAL ALIMLARI	8.000,00	7.998,04	1,96
44.19.38.00.00	04.2.1.00	5	03.5.0.00	HİZMET ALIMLARI	1.394,35	1.394,35	0,00
44.19.38.00.00	04.5.9.00	5	06.1.0.00	MAMUL MAL ALIMLARI	80.000,00	68.440,00	11.560,00
44.19.38.00.00	04.5.9.00	5	06.4.0.00	GAYRİMENKUL ALIMLARI VE KAMULAŞTIRMASI	27.507,61	27.507,61	0,00
44.19.38.00.00	04.5.9.00	5	06.5.0.00	GAYRİMENKUL SERMA YE ÜRETİM GİDERLERİ	0,00	0,00	0,00
44.19.38.00.00	04.5.9.00	5	06.7.0.00	GAYRİMENKUL BÜYÜK ONARIM GİDERLERİ	12.004,16	10.909,74	1.094,42
44.19.38.00.00	04.5.9.02	5	06.5.0.00	Patlayıcı Madde Alımları	0,00	0,00	0,00
44.19.38.00.00	04.5.9.03	5	06.5.0.00	Köy Trafik Levha Yapımları	180.000,00	179.720,00	280,00
44.19.38.00.00	04.5.9.04	5	06.5.0.00	KİLİTTAŞI MALZEMESİ ALIM GİDERLERİ	1.457.235,79	1.457.235,79	0,00
44.19.38.00.00	04.5.9.08	5	06.5.0.00	Yama Malzemesi Alımı	1.490.014,96	1.471.347,12	18.667,84
44.19.38.00.00	04.5.9.14	5	06.5.0.00	ALACAHÖYÜK TURİZM YOLU REHABİLİTASYON PROJESİ	1.737.698,73	1.737.698,73	0,00
44.19.38.00.00	04.5.9.18	5	06.5.0.00	Sanat Yapıları	120.000,00	120.000,00	0,00
44.19.38.00.00	04.5.9.19	5	06.5.0.00	Köy İçi Yol Yapımı	1.026.950,00	1.026.950,00	0,00
<b>TOPLAM</b>					<b>6.334.744,85</b>	<b>6.301.098,53</b>	<b>33.646,32</b>

**YOL VE ULAŞIM HİZMETLERİ MÜDÜRLÜĞÜ 2012 YILI BAKANLIKTAN AKTARILAN ÖDENEKLERİ İLİŞKİN LİSTE**

KURUMSAL	FONKİSOYNEL	FİNANS	EKONOMİK	AYRINTIADI	TOPLAM ÖDENEK	HARCANAN	KALAN ÖDENEK
44.19.38.00.00	04.5.9.00	8	03.7.0.00	MENKUL MAL, GAYRİMADDİ HAK ALIM, BAKIM VE ONARIM GİDERLERİ	10.136,32	9.844,42	291,90
44.19.38.00.00	04.5.9.01	8	06.5.0.00	Yol Yapım Giderleri	300,17	0,00	300,17
44.19.38.00.00	04.5.9.04	8	06.5.0.00	KİLİTTAŞI MALZEMESİ ALIM GİDERLERİ	399.276,78	398.593,83	682,95
44.19.38.00.00	04.5.9.06	8	06.7.0.00	Şapınuva Örenyeri Yolunun Kilitli Parke Taşı Yapımı	226.992,60	226.940,41	52,19
44.19.38.00.00	04.5.9.07	8	06.7.0.00	İncesu Kanyonunda Asma Köprü Yapımı	10.000,00	0,00	10.000,00
44.19.38.00.00	04.5.9.16	8	06.7.0.00	Ortaköy İncesu Kanyonu Yolunun Kilitli Parke Taşı Yapımı	165.506,47	165.506,47	0,00
44.19.38.00.00	04.5.9.17	8	06.7.0.00	Ortaköy İncesu Köyü Asfalt Yol Yapımı	132.605,40	0,00	132.605,40
<b>TOPLAM</b>					<b>944.817,74</b>	<b>800.885,13</b>	<b>143.932,61</b>

**KÜLTÜR VE SOSYAL İŞLER MÜDÜRLÜĞÜ 2012 YILI İL ÖZEL İDARESİ BÜTÇESİ İLE VERİLEN ÖDENEKLERE İLİŞKİN LİSTESİ**

KURUMSAL	FONKİSOYNEL	FİNANS	EKONOMİK	AYRINTI ADI	TOPLAM ÖDENEK	HARCANAN	KALAN ÖDENEK
44.19.39.00.00	01.3.9.00	5	03.2.0.00	TÜKETİME YÖNELİK MAL VE MALZEME ALIMLARI	60.000,00	59.936,49	63,51
44.19.39.00.00	01.3.9.00	5	03.5.0.00	HİZMET ALIMLARI	81.716,00	81.714,08	1,92
44.19.39.00.00	01.3.9.00	5	03.6.0.00	TEMSİL VE TANITMA GİDERLERİ	221.540,00	221.076,21	463,79
44.19.39.00.00	01.3.9.00	5	03.7.0.00	MENKUL MAL, GAYRİMADDİ HAK ALIM, BAKIM VE ONARIM GİDERLERİ	67.000,00	66.588,34	411,66
44.19.39.00.00	01.3.9.06	5	06.5.0.00	ÇOCUK OYUNCAK MÜZESİ YAPIMI	0,00	0,00	0,00
44.19.39.00.00	08.1.0.00	5	03.2.0.00	TÜKETİME YÖNELİK MAL VE MALZEME ALIMLARI	134.615,00	134.544,69	70,31
44.19.39.00.00	08.1.0.00	5	06.7.0.00	GAYRİMENKUL BÜYÜK ONARIM GİDERLERİ	44.557,00	44.557,00	0,00
44.19.39.00.00	08.2.0.00	5	03.2.0.00	TÜKETİME YÖNELİK MAL VE MALZEME ALIMLARI	50.000,00	49.465,60	534,40
44.19.39.00.00	08.2.0.00	5	03.5.0.00	HİZMET ALIMLARI	5.000,00	4.240,12	759,88
44.19.39.00.00	08.2.0.00	5	03.6.0.00	TEMSİL VE TANITMA GİDERLERİ	95.000,00	94.895,60	104,40
44.19.39.00.00	08.2.0.00	5	06.1.0.00	MAMUL MAL ALIMLARI	20.000,00	19.999,54	0,46
<b>TOPLAM</b>					<b>779.428,00</b>	<b>777.017,67</b>	<b>2.410,33</b>

**KÜLTÜR VE SOSYAL İŞLER MÜDÜRLÜĞÜ 2012 YILI BAKANLIKTAN AKTARILAN ÖDENEKLERİ İLİŞKİN LİSTE**

KURUMSAL	FONKİSOYNEL	FİNANS	EKONOMİK	AYRINTI ADI	TOPLAM ÖDENEK	HARCANAN	KALAN ÖDENEK
44.19.39.00.00	08.1.0.05	8	06.7.0.00	OĞUZLAR BELEDİYESİ SOSYAL TESİS YAPIMI	20.000,00	0,00	20.000,00
44.19.39.00.00	08.2.0.00	8	03.2.0.00	TÜKETİME YÖNELİK MAL VE MALZEME ALIMLARI	52.716,85	52.322,85	394,00
44.19.39.00.00	08.2.0.00	8	03.5.0.00	HİZMET ALIMLARI	773.226,32	342.290,03	430.936,29
44.19.39.00.00	08.2.0.00	8	03.6.0.00	TEMSİL VE TANITMA GİDERLERİ	12.000,00	11.997,65	2,35
44.19.39.00.00	08.2.0.00	8	03.7.0.00	MENKUL MAL, GAYRİMADDİ HAK ALIM, BAKIM VE ONARIM GİDERLERİ	5.720,20	5.714,68	5,52
44.19.39.00.00	08.2.0.00	8	06.1.0.00	MAMUL MAL ALIMLARI	2.940,00	2.939,44	0,56
44.19.39.00.00	08.2.0.01	8	03.5.0.00	İSKİLİP KALESİ PROJE YAPIM GİDERİ	119,42	0,00	119,42
44.19.39.00.00	08.2.0.02	8	03.5.0.00	OSMANCIK KALESİ PROJE YAPIM GİDERİ	34.410,23	34.410,23	0,00
44.19.39.00.00	08.2.0.03	8	03.4.0.00	ALACA İLÇESİ ESKİYAPAR ARKEOLOJİK KAZI GİDERİ	190.289,17	190.289,17	0,00
44.19.39.00.00	08.2.0.04	8	03.4.0.00	Çorum ve Çankırı İleri Yüzey Araştırma Gideri	12,60	0,00	12,60
44.19.39.00.00	08.2.0.05	8	06.1.0.00	ÇORUM MÜZESİ BİNA ONARIMI VE ÇEVRE DÜZENLEMESİ GİDERİ	7.579,89	0,00	7.579,89
44.19.39.00.00	08.2.0.06	8	06.1.0.00	ÇORUM MÜZE MÜDÜRLÜĞÜ ARKEOLOJİK KAZI GİDERİ	26.749,60	26.710,28	39,32
44.19.39.00.00	08.2.0.07	8	03.6.0.00	HİTİT YOLU PROJESİ TANITIM GİDERLERİ	46,75	0,00	46,75
44.19.39.00.00	08.2.0.08	8	06.1.0.00	ALACAHÖYÜK ARKEOLOJİK KAZI GİDERİ	170.042,15	170.042,15	0,00
44.19.39.00.00	08.2.0.09	8	06.1.0.00	ORTAKÖY ŞAPINUVA ARKEOLOJİK KAZI GİDERİ	190.033,70	170.004,65	20.029,05
44.19.39.00.00	08.2.0.10	8	06.1.0.00	Mecitözü Eski İlçe Özel İdare Binasının Restorasyonu	200.000,00	200.000,00	0,00
44.19.39.00.00	08.2.0.11	8	06.1.0.00	UĞURLUDAĞ İLÇESİ RESULOĞLU ARKEOLOJİK KAZI GİDERİ	233.727,81	210.000,00	23.727,81
44.19.39.00.00	08.2.0.12	8	06.1.0.00	BOĞAZKALE MÜZESİ VE HATTUŞA ÖREN YERİ YAPIMI GİDERİ	443.088,03	4.118,20	438.969,83
44.19.39.00.00	08.2.0.13	8	06.1.0.00	ALACAHÖYÜK ÖREN YERİ ÇEVRESİNİN TEL ÖRGÜ YAPIMI GİDERİ	794,88	0,00	794,88
44.19.39.00.00	08.2.0.14	8	06.1.0.00	Mecitözü İlçesi Eski Hükümet Konağı Restorasyon Gideri	55.061,97	55.061,97	0,00
44.19.39.00.00	08.2.0.15	8	06.1.0.00	ALACAHÖYÜK MÜZE İÇ DÜZENLEMESİ GİDERİ	400,53	0,00	400,53
44.19.39.00.00	08.2.0.16	8	06.1.0.00	Alacahöyük Koruma Amaçlı İmar Planı Yapımı	150.000,00	0,00	150.000,00
44.19.39.00.00	08.2.0.17	8	06.1.0.00	İSMET EKER KONAĞI ONARIM VE RESTORASYON GİDERİ	346.283,70	346.255,73	27,97
44.19.39.00.00	10.2.0.00	8	03.7.0.00	MENKUL MAL, GAYRİMADDİ HAK ALIM, BAKIM VE ONARIM GİDERLERİ	2.705,00	0,00	2.705,00
44.19.39.00.00	10.2.0.00	8	06.1.0.00	MAMUL MAL ALIMLARI	100.815,09	80.268,91	20.546,18
44.19.39.00.00	10.2.0.00	8	06.5.0.00	GAYRİMENKUL SERMAYE ÜRETİM GİDERLERİ	400,00	0,00	400,00
44.19.39.00.00	10.2.0.00	8	06.7.0.00	GAYRİMENKUL BÜYÜK ONARIM GİDERLERİ	155.810,31	40.769,00	115.041,31
<b>TOPLAM</b>					<b>3.174.974,20</b>	<b>1.943.194,94</b>	<b>1.231.779,26</b>

**AFET VE ACİL DURUM MÜDÜRLÜĞÜ 2012 YILI İL ÖZEL İDARESİ BÜTÇESİ İLE VERİLEN ÖDENEKLERE İLİŞKİN LİSTESİ**

KURUMSAL	FONKİSOYNEL	FİNANS	EKONOMİK	AYRINTI ADI	TOPLAM ÖDENEK	HARCANAN	KALAN ÖDENEK
44.19.40.00.00	01.39.00	5	03.2.0.00	TÜKETİME YÖNELİK MAL VE MALZEME ALIMLARI	63.000,00	62.560,51	439,49
44.19.40.00.00	01.39.00	5	03.3.0.00	YOLLUKLAR	30.000,00	25.042,38	4.957,62
44.19.40.00.00	01.39.00	5	03.4.0.00	GÖREV GİDERLERİ	4.000,00	1.111,50	2.888,50
44.19.40.00.00	01.39.00	5	03.5.0.00	HİZMET ALIMLARI	34.000,00	30.966,15	3.033,85
44.19.40.00.00	01.39.00	5	03.7.0.00	MENKUL MAL, GAYRİMADDİ HAK ALIM, BAKIM VE ONARIM GİDERLERİ	56.000,00	55.797,37	202,63
44.19.40.00.00	01.39.00	5	03.8.0.00	GAYRİMENKUL MAL BAKIM VE ONARIM GİDERLERİ	20.000,00	19.944,94	55,06
44.19.40.00.00	01.39.00	5	05.3.0.00	KAR AMACI GÜTMİYEN KURULUŞLARA YAPILAN TRANSFERLER	18.000,00	10.245,00	7.755,00
44.19.40.00.00	02.2.0.00	5	06.1.0.00	MAMUL MAL ALIMLARI	155.000,00	154.325,31	674,69
<b>TOPLAM</b>					<b>380.000,00</b>	<b>359.993,16</b>	<b>20.006,84</b>

**AFET VE ACİL DURUM MÜDÜRLÜĞÜ 2012 YILI BAKANLIKTAN AKTARILAN ÖDENEKLERİ İLİŞKİN LİSTE**

KURUMSAL	FONKİSOYNEL	FİNANS	EKONOMİK	AYRINTI ADI	TOPLAM ÖDENEK	HARCANAN	KALAN ÖDENEK
44.19.40.00.00	01.39.00	8	01.1.0.00	MEMURLAR	1.485.198,48	1.426.099,88	59.098,60
44.19.40.00.00	01.39.00	8	02.1.0.00	MEMURLAR	220.038,40	211.148,88	8.889,52
44.19.40.00.00	01.39.00	8	03.3.0.00	YOLLUKLAR	5,19	0,00	5,19
44.19.40.00.00	02.2.0.00	8	01.1.0.00	MEMURLAR	50.461,64	50.461,64	0,00
44.19.40.00.00	02.2.0.00	8	02.1.0.00	MEMURLAR	8.148,28	8.148,28	0,00
44.19.40.00.00	10.9.9.01	8	03.7.0.00	Doğal Afet Giderleri	89.500,00	50.886,76	38.613,24
44.19.40.00.00	10.9.9.01	8	06.5.0.00	Doğal Afet Giderleri	1.108.987,13	400.016,23	708.970,90
<b>TOPLAM</b>					<b>2.962.339,12</b>	<b>2.146.761,67</b>	<b>815.577,45</b>

**SU VE KANAL HİZMETLERİ MÜDÜRLÜĞÜ 2012 YILI İL ÖZEL İDARESİ BÜTÇESİ İLE VERİLEN ÖDENEKLERE İLİŞKİN LİSTESİ**

KURUMSAL	FONKİSOYNEL	FİNANS	EKONOMİK	AYRINTI ADI	TOPLAM ÖDENEK	HARCANAN	KALAN ÖDENEK
44.19.41.00.00	01.3.9.00	5	03.2.0.00	TÜKETİME YÖNELİK MAL VE MALZEME ALIMLARI	7.000,00	6.981,93	18,07
44.19.41.00.00	01.3.9.00	5	03.4.0.00	GÖREV GİDERLERİ	10.000,00	5.176,81	4.823,19
44.19.41.00.00	01.3.9.00	5	03.5.0.00	HİZMET ALIMLARI	5.000,00	3.686,78	1.313,22
44.19.41.00.00	01.3.9.00	5	03.7.0.00	MENKUL MAL, GAYRİMADDİ HAK ALIM, BAKIM VE ONARIM GİDERLERİ	18.500,00	18.496,63	3,37
44.19.41.00.00	05.2.0.00	5	06.5.0.00	GAYRİMENKUL SERMAYE ÜRETİM GİDERLERİ	1.180.000,00	1.180.000,00	0,00
44.19.41.00.00	05.2.0.01	5	06.5.0.00	SUNGURLU SARICALAR KÖYÜ KANALİZASYON TESİSİ YAPIMI	100.000,00	100.000,00	0,00
44.19.41.00.00	06.3.0.00	5	03.5.0.00	HİZMET ALIMLARI	15.450,00	15.450,00	0,00
44.19.41.00.00	06.3.0.00	5	06.5.0.00	GAYRİMENKUL SERMAYE ÜRETİM GİDERLERİ	1.140.000,00	1.139.821,67	178,33
44.19.41.00.00	06.3.0.02	5	06.7.0.00	MECİTÖZÜ ALANCIK KÖYÜ İÇMESUYU TERFİ VE ENERJİ NAKİL HATTI GİDERİ.	80.000,00	80.000,00	0,00
44.19.41.00.00	06.3.0.03	5	06.5.0.00	MERKEZ ŞENDERE KÖYÜ İÇME SUYU TESİSİ YAPIM GİDERLERİ	110.000,00	107.422,91	2.577,09
<b>TOPLAM</b>					<b>2.665.950,00</b>	<b>2.657.036,73</b>	<b>8.913,27</b>

**SU VE KANAL HİZMETLERİ MÜDÜRLÜĞÜ 2012 YILI BAKANLIKTAN AKTARILAN ÖDENEKLERİ İLİŞKİN LİSTE**

KURUMSAL	FONKİSOYNEL	FİNANS	EKONOMİK	AYRINTI ADI	TOPLAM ÖDENEK	HARCANAN	KALAN ÖDENEK
44.19.41.00.00	02.1.0.01	8	06.5.0.00	Mecitözü Emirbağ Jandarma Karakol Kom.İçmesuyu Sondaj Kuyusu Açılması ve İsale Hattı Yapımı.	91.000,00	90.914,83	85,17
44.19.41.00.00	05.2.0.00	8	03.7.0.00	MENKUL MAL, GAYRİMADDİ HAK ALIM, BAKIM VE ONARIM GİDERLERİ	3.997,84	3.997,84	0,00
44.19.41.00.00	05.2.0.09	8	06.7.0.00	KANALİZASYON TESİSİ YAPIM GİDERLERİ	437.502,53	347.877,42	89.625,11
44.19.41.00.00	05.2.0.10	8	06.7.0.00	İSKİLİP İLÇESİ ÇUKURKÖY KÖYÜ KANALİZASYON TESİSİ YAPIM GİDERLERİ	159.449,55	159.449,55	0,00
44.19.41.00.00	06.3.0.00	8	03.7.0.00	MENKUL MAL, GAYRİMADDİ HAK ALIM, BAKIM VE ONARIM GİDERLERİ	9.729,10	9.729,10	0,00
44.19.41.00.00	06.3.0.00	8	06.5.0.00	GAYRİMENKUL SERMAYE ÜRETİM GİDERLERİ	9.000,00	9.000,00	0,00
44.19.41.00.00	06.3.0.05	8	06.5.0.00	MERKEZ ŞENDERE GURUP KÖYLERİNİN İÇME SUYU TESİSİ YAPIM GİDERLERİ	266.385,73	266.385,73	0,00
44.19.41.00.00	06.3.0.06	8	03.7.0.00	Ortaköy Şapınuva Örenyeri İçmesuyu İçin Boru Alımı	8.500,00	8.448,80	51,20
44.19.41.00.00	06.3.0.07	8	06.7.0.00	İÇMESUYU TESİSİ YAPIM GİDERLERİ	102.644,00	80.831,20	21.812,80
<b>TOPLAM</b>					<b>1.088.208,75</b>	<b>976.634,47</b>	<b>111.574,28</b>

**2012 YILI ÇORUM İL ÖZEL İDARESİ TOPLAM BÜTÇE VE HARCAMAYI GÖSTERİR LİSTE**

<b>BİRİMLER</b>	<b>TOPLAM BÜTÇE</b>	<b>HARCAMA</b>
ALACA İLÇE ÖZEL İDARESİ	2.886.311,66	2.319.721,40
ISKILIP İLÇE ÖZEL İDARESİ	3.498.506,13	3.111.312,24
KARGI İLÇE ÖZEL İDARESİ	1.123.474,84	835.216,56
ORTAKÖY İLÇE ÖZEL İDARESİ	992.952,11	699.979,82
OSMANCIK İLÇE ÖZEL İDARESİ	2.704.565,18	2.273.589,93
SUNGURLU İLÇE ÖZEL İDARESİ	4.400.171,68	3.782.905,99
UGURLUDAG İLÇE ÖZEL İDARESİ	1.059.560,18	797.328,33
ÖZEL KALEM	265.000,00	168.133,52
HUKUK MÜŞAVİRLİĞİ	90.065,00	61.804,80
DESTEK HİZMETLERİ MÜDÜRLÜĞÜ	9.630.930,78	9.537.871,18
ENCÜMEN MÜDÜRLÜĞÜ	895.700,00	868.439,53
İNSAN KAYNAKLARI VE EĞİTİM MÜDÜRLÜĞÜ	29.145.308,18	28.505.744,58
İMAR VE KENTSEL İYİLEŞTİRME MÜDÜRLÜĞÜ	197.060,21	170.663,93
MALİ HİZMETLER MÜDÜRLÜĞÜ	3.011.665,83	2.743.145,01
PLAN-PROJE-YATIRIM VE İNŞAAT MÜDÜRLÜĞÜ	95.448.623,90	49.037.743,41
ÇEVRE KORUMA VE KONTROL MÜDÜRLÜĞÜ	2.358.000,00	1.710.770,32
TARIMSAL HİZMETLER MÜDÜRLÜĞÜ	3.660.442,47	3.522.531,46
YOL VE ULAŞIM HİZMETLERİ MÜDÜRLÜĞÜ	7.279.562,59	7.101.983,66
KÜLTÜR VE SOSYAL İŞLER MÜDÜRLÜĞÜ	3.954.402,20	2.720.212,61
İL AFET VE ACİL DURUM MÜDÜRLÜĞÜ	3.342.339,12	2.506.754,83
SU VE KANAL HİZMETLERİ MÜDÜRLÜĞÜ	3.754.158,75	3.633.671,20
<b>GENEL TOPLAM</b>	<b>179.698.800,81</b>	<b>126.109.524,31</b>

## **2012 MALİ YILI İÇERİSİNDE DERNEK, BİRLİK, KURUM, KURULUŞ, SANDIK VB. KURULUŞLARA YAPILAN HARCAMALAR**

### **A-VİLAYETLER HİZMET BİRLİĞİ PAYI**

İlimiz Özel İdaresinin de ortağı bulunduğu Vilayetler Hizmet Birliğine 2012 Mali Yılı bütçesinden ayrılan % 01 katılım payı tutarı 380.000,00 TL ödenmiş olup, İl Özel İdaresinin üyelik vasfı devam ettirilmiştir.

### **B- YEŞİLİRMAK HAVZASI KALKINMA BİRLİĞİ PAYI**

İl Özel İdaresinin üyesi bulunduğu Yeşilirmak Havzası Kalkınma Birliğine 2012 Mali Yılı katılım payı olarak 59.547,00 TL ödenmiş olup, İl Özel İdaresinin üyelik vasfı devam etmektedir.

### **C- SUNGURLU ORGANİZE SANAYİ İŞTRAK PAYI ÖDEMESİ**

İl Özel İdaresinin % 1'in % 75 oranında üyesi bulunduğu Sungurlu Organize Sanayine 2012 yılında dönem sonu faizi olarak 60.848,21 TL' lik ödeme yapılmıştır.

### **D- KALKINMA AJANSI PAYI**

İlimiz Özel idaresinin de kurucularından olduğu Kalkınma Ajansına 2012 Yılında ortaklık payı olarak 319.822,48.- TL ödenmiştir.



<b>İL ÖZEL İDARESİ 2012 YILI BÜTÇESİNDEN KÖYLERE HİZMET GÖTÜRME BİRLİKLERİNE YAPILAN YARDIMLAR</b>		
<b>İLÇESİ</b>	<b>NE İÇİN VERİLDİĞİ</b>	<b>TUTAR</b>
<b>MERKEZ</b>	İlçe köylerinin yol, kanalizasyon, içme suyu ve sulama suyu tesisleri yapımında kullanılmak üzere	415.000,00
<b>ALACA</b>	İlçe köylerinin yol, kanalizasyon, içme suyu ve sulama suyu tesisleri yapımında kullanılmak üzere	165.000,00
<b>BAYAT</b>	İlçe köylerinin yol, kanalizasyon, içme suyu ve sulama suyu tesisleri yapımında kullanılmak üzere	165.000,00
<b>BOĞAZKALE</b>	İlçe köylerinin yol, kanalizasyon, içme suyu ve sulama suyu tesisleri yapımında kullanılmak üzere	85.000,00
<b>DODURGA</b>	İlçe köylerinin yol, kanalizasyon, içme suyu ve sulama suyu tesisleri yapımında kullanılmak üzere	45.000,00
<b>İSKİLİP</b>	İlçe köylerinin yol, kanalizasyon, içme suyu ve sulama suyu tesisleri yapımında çilekçiliği geliştirme projesinde kullanılmak üzere	165.000,00
<b>KARGI</b>	İlçe köylerinin yol, kanalizasyon, içme suyu ve sulama suyu tesisleri yapımında kullanılmak üzere	85.000,00
<b>LAÇIN</b>	İlçe köylerinin yol, kanalizasyon, içme suyu ve sulama suyu tesisleri yapımında kullanılmak üzere	45.000,00
<b>MECİTÖZÜ</b>	İlçe köylerinin yol, kanalizasyon, içme suyu ve sulama suyu tesisleri yapımında kullanılmak üzere	85.000,00
<b>OĞUZLAR</b>	İlçe köylerinin yol, kanalizasyon, içme suyu ve sulama suyu tesisleri yapımında kullanılmak üzere	45.000,00
<b>ORTAKÖY</b>	İlçe köylerinin yol, kanalizasyon, içme suyu ve sulama suyu tesisleri yapımında kullanılmak üzere	85.000,00
<b>OSMANCIK</b>	İlçe köylerinin yol, kanalizasyon, içme suyu ve sulama suyu tesisleri yapımında kullanılmak üzere	165.000,00
<b>SUNGURLU</b>	İlçe köylerinin yol, kanalizasyon, içme suyu ve sulama suyu tesisleri yapımında kullanılmak üzere	165.000,00
<b>UĞURLUDAĞ</b>	İlçe köylerinin yol, kanalizasyon, içme suyu ve sulama suyu tesisleri yapımında kullanılmak üzere	85.000,00
<b>TOPLAM</b>		<b>1.800.000,00</b>

## **MALİ DENETİM SONUÇLARI**

Çorum İl Özel İdaresinin hesap denetimi, 5018 Sayılı Kamu Mali Yönetim ve Kontrol Kanunu gereğince Sayıştay Başkanlığı tarafından dış denetime tabii olup, 2012 Yılı hesapları Sayıştay Başkanlığı tarafından denetlenmek üzere programa alınmıştır.

Ayrıca, 5302 Sayılı İl Özel idaresi Kanununun 17. Maddesi gereğince 2012 yılı iş ve işlemleri Meclis Denetim Komisyonu tarafından halen denetlenmektedir.

## B-) Performans Bilgileri

### 1-Faaliyet, Proje ve Performans Bilgileri.

## YOL VE ULAŞIM HİZMETLERİ MÜDÜRLÜĞÜ

STRATEJİK AMAÇLAR	STRATEJİK HEDEFLER	PERFORMANS HEDEFLERİ	PERFORMANS GÖSTERGELERİ	2012 YILINDA GERÇEKLEŞTİRİLEN FAALİYETLER
STRATEJİK AMAÇ: 1 Kırsal Altyapının Sağlanması.	HEDEF: 1 1. Derece yol ağında bulunan mevcut yolların standartını yükseltmek	A.1.1.1 Mevcut yollardan yol standartlarına uymayan köy yollarının onarımı yapılacaktır.	20 km/Yıl	28,00 km. onarım gerçekleştirilmiştir.
		A.1.1.2 Yol ağındaki stabilize yolların malzemeli bakım yapılacaktır.	100 km/Yıl	180,00 km malzemeli bakım yapılmıştır.
		A.1.1.3 Yol altyapı çalışmalarında her yıl çeşitli ebatlarda menfez yapılacaktır.	2 adet/Yıl	12 adet menfez yapılmıştır.
		A.1.1.4 Mevcut yol ağı üzerinde ihtiyaç duyulan yerlerde köprü yapılacaktır.	1 adet/Yıl	2 adet köprü onarımı yapılmıştır
		A.1.1.5 Asfalt ve stabilize köy yollarında geçişlerde kullanılmak üzere HDPE (yüksek yoğunluklu polietilen boru) alımı yapılacaktır.	300 mt/Yıl	1.710 metre H.D.P.E. Boru kullanılmıştır. (KÖYDES)
	HEDEF :2 Köy yollarının standartını yükselttilerek güvenli ulaşımın sağlanması.	A.1.2.1 Mevcut asfalt yolların korunabilmesi için yol ağında bulunan 2059 km. asfalt yola 2. kat asfalt yapılacaktır.	81 km/Yıl	3,80 km 2.kat asfalt çalışması yapılmıştır.
		A.1.2.2 1. Derece öncelikli yol ağında bulunan stabilize yollar 1. kat asfalt haline dönüştürülecektir.	189 km/Yıl	44,40 km 1.kat asfalt çalışması yapılmıştır.
		A.1.2.3 Standartlara uygun olmayan ve eksik olan köy isim ve Trafik işaret ve ikaz levhalarının tamamlanacaktır.	150 köy/Yıl	3.800 adet trafik işaret levhası ve 597 adet köy isim levhası köy yollarına yerleştirilmiştir.
		A.1.2.4 Alt yapısı tamamlanmış köylerde ortak kullanım alanlarının parke taşı döşemesi yapılacaktır.	10 köy/Yıl	59 adet köye 214.640 m2'lik bir alanada parke taşı döşeme işi gerçekleştirilmiştir.
		A.1.2.5 Kış mevsiminde ihtiyaca göre kar mücadelesi yapılacaktır.	Tahmini Ortalama 10.000 km/Yıl	30.000 km karla mücadele yapılmıştır.
		A.1.2.6 Yol ağında bulunan toplam köy yollarının greyderli bakımı yapılacaktır.	4.868 km/Yıl	4.855 km'lik yolun greyderli bakımı yapılmıştır.Yaklaşık 10.000 km arazi (tarım yolu)
		A.1.2.7 Asfalt olan köy yollarında asfalt bakım (yama)çalışması yapılacaktır.	2.000 km/Yıl	2.000 km asfalt bakım (yama ) çalışması yapılmıştır.



# YOL VE ULAŞIM HİZMETLERİ MÜDÜRLÜĞÜ



## KÖYDES ASFALT PROGRAMI

NO	İLÇESİ	PROJE YERİ ( KÖY/BAĞLI )	1.KAT	İŞİN	Fiziki	2.KAT	İŞİN	Fiziki
			ASFALT			GERÇEKLEŞME		
			(km)			(km)		
1	MERKEZ	ÇATAK-FERUZ-ŞEYHHAMZA-TAŞPINAR GRUP YOLU	5,2	BİTTİ	% 100	3,8	BİTTİ	% 100
2	MERKEZ	GÖKKÖY-MUSTAFAÇELEBİ GRUBU	3,0	BİTTİ	% 100			
3	MERKEZ	KÖSRELİK-KARABAYIR GRUP YOLU	2,5	BİTTİ	% 100			
4	ALACA	SULTAN-SOĞUCAK GRUP YOLU	2,8	BİTTİ	% 100			
5	ALACA	KÜÇÜKHİRKA-BÜYÜKHİRKA GRUP YOLU	2,8	BİTTİ	% 100			
6	BAYAT	YONCALI-AHACIK GRUP YOLU	3,7	BİTTİ	% 100			
7	BAYAT	KÖPÜKLÜ-BARAK GRUP YOLU	1,9	BİTTİ	% 100			
8	KARGI	ARIK-KABAĞCI GRUP YOLU	3,4	BİTTİ	% 100			
9	MECİTÖZÜ	AKÇAKOYUN GRUP YOLU	3,7	BİTTİ	% 100			
10	OSMANCIK	AKÖREN-YAYLABAŞI	4,4	BİTTİ	% 100			
11	SUNGURLU	KUŞÇALI-BAĞDATLI	4,0	BİTTİ	% 100			
12	SUNGURLU	YÖRÜKLÜ-TUĞLU GRUP YOLU	4,0	BİTTİ	% 100			
13	SUNGURLU	MURATKOLU 2011 EK	3,0	BİTTİ	% 100			
<b>TOPLAM</b>			<b>44,4</b>		<b>% 100</b>	<b>3,8</b>		<b>% 100</b>



# YOL VE ULAŞIM HİZMETLERİ MÜDÜRLÜĞÜ

## İL ÖZEL İDARESİ KİLİT TAŞI PROGRAMI

NO	İLÇE	KÖY	BAĞLI	NÜFUS TÜİK 2011	BETON PARKE TAŞI (m <sup>2</sup> )	İŞİN DURUNU	FİZİKİ GERÇEKLEŞME
1	MERKEZ	BOĞABAĞI		572	5.605,00	BİTTİ	% 100
2	MERKEZ	BÜĞDÜZ		544	5.500,00	BİTTİ	% 100
3	MERKEZ	DAĞKARAPINAR		147	5.050,00	BİTTİ	% 100
4	MERKEZ	ÜYÜK		639	6.869,00	BİTTİ	% 100
5	MERKEZ	TÜRKLER		675	5.572,00	BİTTİ	% 100
6	MERKEZ	OVASARAY		640	6.669,00	BİTTİ	% 100
7	MERKEZ	ELMALI		286	1.050,00	BİTTİ	% 100
8	MERKEZ	KİRANLIK		53	1.925,00	BİTTİ	% 100
9	MERKEZ	ÇUKURÖREN		152	3.095,00	BİTTİ	% 100
10	MERKEZ	HAMAMLIÇAY (SAĞLIK OCAĞI)		-	1.760,00	BİTTİ	% 100
				<b>3.708</b>			
1	ALACA	GAZİPAŞA		634	5.536,00	BİTTİ	% 100
2	ALACA	ALTINTAŞ		85	2.726,00	BİTTİ	% 100
3	ALACA	GÖKEREN		22	3.638,00	BİTTİ	% 100
				<b>741</b>			2



# YOL VE ULAŞIM HİZMETLERİ MÜDÜRLÜĞÜ

## İL ÖZEL İDARESİ KİLİT TAŞI PROGRAMI

NO	İLÇE	KÖY	BAĞLI	NÜFUS TÜİK 2011	BETON PARKE TAŞI (m <sup>2</sup> )	İŞİN DURUMU	FİZİKİ GERÇEKLEŞME
1	BAYAT	TOYHANE		329	3.926,00	BİTTİ	% 100
2	BAYAT	KURUÇAY		837	2.300,00	BİTTİ	% 100
				1.166			
1	BOĞAZKALE	KADILITÜRK		162	3.685,00	BİTTİ	% 100
				162			
1	İSKİLİP	ASARCIK	KOZÖREN MAHALLESİ	603	2.738,00	BİTTİ	% 100
2	İSKİLİP	ŞEHİRKURUÇAY		837	2.800,00	BİTTİ	% 100
				1.440			
1	KARGI	KARAKİSE		353	5.697,00	BİTTİ	% 100
				353			
1	MECİTÖZÜ	İBEK		554	3.900,00	BİTTİ	% 100
2	MECİTÖZÜ	KOZÖREN		305	4.300,00	BİTTİ	% 100
3	MECİTÖZÜ	EMİRBAĞ		-	2.525,00	BİTTİ	% 100
				859			3



# YOL VE ULAŞIM HİZMETLERİ MÜDÜRLÜĞÜ

## İL ÖZEL İDARESİ KİLİT TAŞI PROGRAMI

NO	İLÇE	KÖY	BAĞLI	NÜFUSTÜİK 2011	BETON PARKE TAŞI (m <sup>2</sup> )	İŞİN DURUMU	FİZİKİ GERÇEKLEŞME
1	ORTAKÖY	SALBAŞ		155	3.922,00	BİTTİ	% 100
2	ORTAKÖY	ORUÇPINAR		43	2.230,00	BİTTİ	% 100
3	ORTAKÖY	ÇOK PROGRAMLI LİSE			2.609,00	BİTTİ	% 100
4	ORTAKÖY	ŞAPİNUVA ÖREN YERİ YOLU			9.392,00	BİTTİ	% 100
5	ORTAKÖY	İNCESU		354	6.560,00	BİTTİ	% 100
				<b>552</b>			
1	OSMANCIK	YAYLABAŞI		1.077	4.572,00	BİTTİ	% 100
2	OSMANCIK	KAMİL		590	495,00	BİTTİ	% 100
				<b>1.667</b>			
1	SUNGURLU	AŞAĞIFINDIKLI		1.452	5.425,00	BİTTİ	% 100
2	SUNGURLU	BEŞKIZ		685	1.579,00	BİTTİ	% 100
				<b>2.137</b>			
1	UĞURLUDAĞ	ESKİÇELTEK		457	2.769,00	BİTTİ	% 100
2	UĞURLUDAĞ	AMBARCI		255	3.101,00	BİTTİ	% 100
33				<b>712</b>			
<b>TOPLAM</b>				<b>14.356</b>	<b>129.520,00</b>		<b>% 100</b>

4



# YOL VE ULAŞIM HİZMETLERİ MÜDÜRLÜĞÜ



## İL ÖZEL İDARE KİLİT TAŞI EK PROGRAM

NO	İLÇE	KÖY	NÜFUS TÜİK 2011	BETON PARKE TAŞI m <sup>2</sup>	İŞİN DURUMU	FİZİKİ GERÇEKLEŞME
1	MERKEZ	ÇALICA	365	4.680,00	BİTTİ	% 100
2	MERKEZ	DELİLER	280	3.450,00	BİTTİ	% 100
3	MERKEZ	GÜNEY	484	6.380,00	BİTTİ	% 100
4	MERKEZ	KARABÜRÇEK	379	5.560,00	BİTTİ	% 100
5	MERKEZ	PALABIYIK	438	7.110,00	BİTTİ	% 100
GENEL TOPLAM			1.946	27.180,00		% 100



# YOL VE ULAŞIM HİZMETLERİ MÜDÜRLÜĞÜ

## KÖYDES KİLİT TAŞI PROGRAMI

NO	İLÇE	KÖY	BAĞLI	NÜFUS TÜİK 2011	BETON PARKE TAŞI m <sup>2</sup>	İŞİN DURUMU	FİZİKİ GERÇEKLEŞME
1	MERKEZ	BÜYÜKGÜLÜCEK (EK)		121	3.750,00	BITTİ	% 100
1	LAÇİN	KAVAKLIÇİFTLİK		169	1.000,00	BITTİ	% 100
2	LAÇİN	ÇAMLIPINAR		213	1.500,00	BITTİ	% 100
3	LAÇİN	KARASOKU		112	100,00	BITTİ	% 100
4	LAÇİN	GÖZÜBÜYÜK		147	2.300,00	BITTİ	% 100
5	LAÇİN	SITMA		71	1.400,00	BITTİ	% 100
				<b>712</b>			
1	MECİTÖZÜ	KÖSEYÜP		210	3.350,00	BITTİ	% 100
2	MECİTÖZÜ	SARIHASAN		338	3.350,00	BITTİ	% 100
3	MECİTÖZÜ	BEYÖZÜ		395	3.350,00	BITTİ	% 100
4	MECİTÖZÜ	KIŞLACIK (EK)		332	3.590,00	BITTİ	% 100
				<b>1.275</b>			
1	ORTAKÖY	YAYLACIK		104	3.650,00	BITTİ	% 100
1	OSMANCIK	AKÖREN (EK)		1055	3.370,00	BITTİ	% 100
				<b>104</b>			
1	OĞUZLAR	DERİNÖZ (KAMBURLAR TEKKEŞİNLER MAH.)		632	3.800,00	BITTİ	% 100
				<b>632</b>			
1	UĞURLUDAĞ	AŞILIARMUT		316	3.800,00	BITTİ	% 100
14				<b>316</b>			
				<b>4.215</b>	<b>38.310,00</b>		<b>% 100</b>





# YOL VE ULAŞIM HİZMETLERİ MÜDÜRLÜĞÜ

## KÖYDES KİLİT TAŞI EK PROGRAM

NO	İLÇE	KÖY	BAĞLI	NÜFUS TÜİK 2011	BETON PARKE TAŞI (m <sup>2</sup> )	İŞİN DURUMU	FİZİKİ GERÇEKLEŞME
1	KARGI	AKKİSE	-	331	800,00	BİTTİ	% 100
2	KARGI	ÇAKIRLAR	-	199	965,00	BİTTİ	% 100
		<b>TOPLAM</b>		<b>530</b>	<b>1.765,00</b>		<b>% 100</b>

## İLLER BANKASI KÖY KALKINMA PAYI KİLİT TAŞI PROGRAMI

NO	İLÇE	KÖY	BAĞLI	NÜFUS TÜİK 2011	BETON PARKE TAŞI m <sup>2</sup>	İŞİN DURUMU	FİZİKİ GERÇEKLEŞME
1	MERKEZ	ESKİEKİN	-	163	2.425,00	BİTTİ	% 100
2	MERKEZ	UĞRAK	-	194	4.145,00	BİTTİ	% 100
				<b>357</b>			
1	ALACA	KAPAKLI	-	88	2.765,00	BİTTİ	% 100
				<b>88</b>			
1	MECİTÖZÜ	BAYINDIR	-	301	4.920,00	BİTTİ	% 100
2	MECİTÖZÜ	KARGI	-	316	3.610,00	BİTTİ	% 100
				<b>617</b>			
		<b>TOPLAM</b>		<b>1.062</b>	<b>17.865,00</b>		<b>% 100</b>



# YOL VE ULAŞIM HİZMETLERİ MÜDÜRLÜĞÜ

## SANAT YAPISI YATIRIM PROGRAMI

PROGRAM ADI	MENFEZ (adet)					YENİ KÖPRÜ YAPIMI ve ONARIMI (adet)					ÖDENEK TUTARI (TL)
	PROGRAMDA YER ALAN	BİTEN (adet)	DEVAM EDEN (adet)	İHALESİ DEVAM EDEN (adet)	FİZİKİ GERÇEKLEŞME	PROGRAMDA YER ALAN	BİTEN (adet)	DEVAM EDEN (adet)	İHALESİ DEVAM EDEN (adet)	FİZİKİ GERÇEKLEŞME	
İL ÖZEL İDARESİ (proje 25)	1	1	-	-	% 100	-	-	-	-	-	12.004,16
KÖYDES	11	11	-	-	% 100	2	2	-	-	% 100	774.000,00
<b>TOPLAM</b>	<b>12</b>	12	-	-	<b>% 100</b>	<b>2</b>	2	-	-	<b>% 100</b>	786.004,16

NO	İLÇESİ	PROJE YERİ	SANAT YAPISI					
		(KÖY/BAĞLI)	MENFEZ (Adet)	İŞİN DURUMU	FİZİKİ GERÇEKLEŞME	KÖPRÜ VE ONARIM (Adet)	İŞİN DURUMU	FİZİKİ GERÇEKLEŞME
1	DODURGA	BERK	1	BİTTİ	% 100	-	-	-

Sanat yapısı yatırım programı kapsamında **12** adet menfez, **2** adet köprü onarımı olmak üzere toplam **14** adet iş programlanmıştır. İl Özel İdaresi ve KÖYDES bütçesinden olmak üzere ayrılan toplam ödenek **786.004,16 TL**'dir. Dönem sonu itibariyle ortalama fiziki gerçekleştirme **% 100' dür**.



# YOL VE ULAŞIM HİZMETLERİ MÜDÜRLÜĞÜ

## KÖYDES SANAT YAPISI PROGRAMI

NOTO PKAM	İLÇESİ	PROJE YERİ	SANAT YAPISI					
		( KÖY/BAĞLI )	MENFEZ (Adet)	İŞİN DURUMU	FİZİKİ GERÇEKLEŞME	KÖPRÜ VE ONARIM ( Adet)	İŞİN DURUMU	FİZİKİ GERÇEKLEŞME
1	MERKEZ	LALOĞLU		BİTTİ		1		% 100
2	MERKEZ	ŞENDERE GRUP YOLU	1	BİTTİ	% 100			
3	MERKEZ	GÜNEY	1	BİTTİ	% 100			
			2			1		
1	BAYAT	YONCALI - AHACIK	2	BİTTİ	% 100			
			2					
1	İSKİLİP	ÇOMU	1	BİTTİ	% 100			
2	İSKİLİP	YENİCE (DERE MAH.)	1	BİTTİ	% 100			
			2					
1	KARGI	OĞUZ	1	BİTTİ	% 100			
			1					
1	ORTAKÖY	YUKARI KUYUCAK	1	BİTTİ	% 100			
2	ORTAKÖY	İNCESU				1	BİTTİ	% 100
			1			1		
1	OSMANCIK	GÖKDERE	1	BİTTİ	% 100			
			1					
1	SUNGURLU	TERZİLİ - TURGUTLU	1	BİTTİ	% 100			
1	UĞURLUDAĞ	BOZTEPE	1	BİTTİ	% 100			
	TOPLAM		<b>11</b>		<b>% 100</b>	<b>2</b>		<b>% 100</b>

<b>İDARE ARAÇLARI İLE MALZEMELİ BAKIM YAPILAN KÖY YOLLARI</b>			
<b>SIRA NO</b>	<b>İLÇESİ</b>	<b>KÖYÜ</b>	<b>KM</b>
1	Merkez	Erdek-Acıpınar-Kızılpınar	10,00
2	Merkez	Öksüzler	6,00
3	Merkez	Eskice-Boğacık arası	3,00
4	Alaca	Çatalkaya,Karnıkara ve Gölderesi	8,00
5	Alaca	Bozdoğan	2,00
6	Bayat	Sırt yolu	18,00
7	Bayat	Ayvalıca	2,00
8	Bayat	Evcı	2,00
9	Bayat	Taşlık	3,00
10	Bayat	Yoncalı Ahacık	6,00
11	İskilip	İbik mahalleleri	24,00
12	İskilip	Dağkıyısı-Sarıkavak ve mahalleleri	8,00
13	İskilip	Güneyaluç ve mahalleleri	9,00
14	İskilip	Karaağaç ve mahalleleri	10,00
15	İskilip	İkikise-Dereseki	11,00
16	İskilip	Evlik	4,00
17	İskilip	Hacıhalil-Kızılibrik	3,00
18	Kargı	Yayla	4,00
19	Kargı	Hacıveli-Saraçlar	5,00
20	Mecitözü	Kargı-TCK arası	3,00
21	Sungurlu	Üçoluk-Topuz-Çayan	12,00
22	Sungurlu	Üçoluk-Oyaca	8,00
23	Sungurlu	Yarımsöğüt Karacabey -Sarısoku mahalleleri	9,00
24	Sungurlu	Kalenderoğlu-Asayış	2,00
25	Sungurlu	Kurbağılı	8,00
<b>TOPLAM</b>			<b>180,00</b>

<b>İDARE ARAÇLARI İLE ONARIM YAPILAN KÖY YOLLARI-2012</b>			
<b>SIRA NO</b>	<b>İLÇESİ</b>	<b>KÖYÜ</b>	<b>KM</b>
1	Merkez	Sarıkaya-Çobandıvan	1,0
2	Merkez	Aksungur Kozanoğlu mahallesi	1,0
3	Bayat	Orta grup yolu	1,0
4	Bayat	Yoncalı-Ahacık	8,0
5	İskilip	Kızılcabayır-Ahvatyakası	1,0
6	İskilip	Evlik	4,0
7	İskilip	Orta-Hasanfakı	1,0
8	Kargı	Saraçlar	5,0
9	Kargı	Saraçlar-Hacıveli arası	5,0
10	Sungurlu	İnegazili -Kuşçalı	1,0
<b>TOPLAM</b>			<b>28,00</b>

## TARIMSAL HİZMETLER MÜDÜRLÜĞÜ

STRATEJİK AMAÇLAR	STRATEJİK HEDEFLER	PERFORMANS HEDEFLERİ	PERFORMANS GÖSTERGELERİ	2012 YILINDA GERÇEKLEŞTİRİLEN FAALİYETLER
<b>STRATEJİK AMAÇ : 1</b>  Kırsal Altyapının Hazırlanması.	<b>HEDEF : 4</b>  Köylerde sulama amaçlı tesisler yapmak ve sulanır arazi miktarını 17.000 ha'dan 22.000 ha çıkartmak.	<b>A:1.4.1</b>  280 ha'lık bir alanda sulama tesisi yaparak 2012 yılı sonunda sulanabilir arazi miktarını 5.555,2 ha'lık bir alanın sulamaya kavuşturulacaktır.	<b>1-</b> Merkez Yeşilyayla Köyü mevcut göleten yağmurlama sulama tesisi ve Dolusavak yapılarak 30 ha'lık bir alanda sulama yapılması.	Projenin tamamlanarak tesisin faaliyete geçirmesi sonucunda 50.1 'ha lık bir alan sulamaya açılmıştır.
			<b>2-</b> Osmancık Ağızsuyu köyü mevcut kuyudan YAS ve su alım yapısı ve açık kanal yapılarak 50 ha'lık bir alanın sulamaya açılması.	Projenin tamamlanarak tesisin faaliyete geçirmesi sonucunda 110 'ha lık bir alan sulamaya açılmıştır
			<b>3-</b> Ortaköy Senemoğlu köyü ve Aşdavul beldesi bent yapımı ve açık kanal yapılması	DSİ 05.03.2012 tarih ve 106496 sayılı yazısı ile DSİ Samsun 7. Bölge Müdürlüğü Aşağı Çekerek Projesi Kazankaya Regülatörü ve Geldingen Ovası Sulaması 2.Kısım Sulama Projesi yapımı kapsamında değerlendirilmek üzere DSİ'ne devredildiği için Faaliyet Gerçekleşmemiştir.

### 2012 YILI İÇERSİNDE YAPILAN SULAMA TESİSLERİ

PROGRAM	SULANAN SAHA (ha)
2012 YILI İL ÖZEL İDARESİ PROGRAMI	160.10
2012 YILI EK İL ÖZEL İDARESİ PROGRAMI	37.30
2011 YILI İL ÖZEL İDARESİ PROGRAMINDAN KALAN İŞLER	72.80
2010 YILI EK KÖYDES PROGRAMINDAN KALAN İŞLER	450.00
<b>TOPLAM</b>	<b>7.202,00</b>

## 2012 YILI İL ÖZEL İDARESİ PROGRAMINDA YER ALAN İŞLER

NO	İLÇE	KÖY	SULAMA SAHASI (ha)	İŞİN DURUMU
1	MERKEZ	Yeşilyayla	50.10	Tamamlandı
2	OSMANCIK	Ağızsuyu	110,00	Tamamlandı
3	ORTAKÖY	Aşdavul - Senemoğlu	-	DSİ'ye Devredildi
<b>TOPLAM</b>			<b>160.10</b>	

## 2012 YILI EK İL ÖZEL İDARESİ PROGRAMINDA YER ALAN İŞLER

NO	İLÇE	KÖY	SULAMA SAHASI (ha)	İŞİN DURUMU
1	MERKEZ	Boğabağı	-	Tamamlandı
2	MERKEZ	Kıranlık	-	Tamamlandı
3	MERKEZ	Eşençay	-	Tamamlandı
4	MERKEZ	Alaca – Gerdekkaya Merkez – Kadıderesi, Feruz, Taşpınar Mecitözü - Aşağışeyhler	-	Devam Ediyor
5	ALACA	Gökören	-	Tamamlandı
6	ALACA	Kızkaraca	-	Tamamlandı
7	İSKİLİP	Kuzuluk	22.30	Tamamlandı
8	ORTAKÖY	Senemoğlu	-	Tamamlandı
9	SUNGURLU	Tokullu	-	Tamamlandı
10	SUNGURLU	İnegazili	15.00	Tamamlandı
11	SUNGURLU	Kemalli	-	Devam Ediyor
<b>TOPLAM</b>			<b>37.30</b>	

**2011 YILI İL ÖZEL İDARESİ PROGRAMINDAN KALAN İŞLER**

NO	İLÇE	KÖY	SULAMA SAHASI (ha)	İŞİN DURUMU
1	ALACA	Kızkaraca	-	Tamamlandı.
2	SUNGURLU	Akdere	72.80	Tamamlandı.
<b>TOPLAM</b>			<b>72.80</b>	

**2010 YILI EK KÖYDES PROGRAMINDAN KALAN İŞLER**

NO	İLÇE	KÖY	SULAMA SAHASI (ha)	İŞİN DURUMU
1	ALACA	Çopraşık	121,20	Tamamlandı
2	İSKİLİP	Yalakçay	208.10	Tamamlandı
3	KARGI	Hacıhamza	48.80	Tamamlandı
4	OSMANCIK	Kızıltepe	71.90	Tamamlandı
<b>TOPLAM</b>			<b>450.00</b>	

## SU VE KANAL HİZMETLERİ

STRATEJİK AMAÇLAR	STRATEJİK HEDEFLERİ	PERFORMANS HEDEFLERİ	PERFORMANS GÖSTERGESİ	2012 YILINDA GERÇEKLEŞTİRİLEN FAALİYETLER
<b>STRATEJİK AMAÇ:1</b>  Kırsal Altyapının Sağlanması	<b>HEDEF:3</b>  Köy ve bağlılara içmesuyu ve kanalizasyon hizmetlerinin götürülmesi.	<b>A:1.3.1</b>  Her yıl Şebekesi olmayan 2 köy şebekeli içme suyuna kavuşturulacaktır	Şebekeli köy sayısını % 100 oranına yükseltmek	2012 Yılında 78 köyde içmesuyu tesisi yenileme, geliştirme, bakım ve onarım çalışması yapılmıştır şebekeli içmesuyu köy oranı % 100'dür
		<b>A:1.3.2</b>  Şebekesi olmayan 101 adet bağlının her yıl 5 adet olmak üzere toplam 25 adet bağlı, şebekeli içme suyuna kavuşturulacaktır.	Şebekeli bağlı oranı % 74'den % 81'e çıkarmak.	3 bağlıda, içme suyu tesisi yenileme, geliştirme, bakım ve onarım çalışması yapılarak, Şebekeli içme suyu bağlı oranı % 76.4' ten 76,6'ya çıkartılmıştır.
		<b>A.1.3.4</b> Yapılan kontrol ve denetimler ile proje konusu ünitelerde içme ve kullanma sularının bakteriyolojik ve kimyasal özellikleri alınacak numunelerle tespitlerinin yapılması.	60 Adet/Yıl	İl özel idaresi bütçesinden 2012 yılı içerisinde 32 adet köyde su analizlerinin yapılması sağlanmıştır.
		<b>A:1.3.6</b>  Her yıl 5 adet yerleşim yerinde olmak üzere toplam 25 adet yerleşim yerinde kanalizasyon tesisi yapılacaktır	Kanalizasyon tesisi olan yerleşim oranını % 35'ten % 38'e çıkarmak.	2011 Yılı sonu itibarıyla % 52,1 olan kanalizasyon tesis oranı 2012 Yılında Özel İdare bütçesinden 12 köy, İller Bankası programından 3 köy, Birliklere Yardım programından 4 köy olmak üzere toplam 19 köyde kanalizasyon çalışması yaparak % 54,8 oranına ulaşmıştır.



PROGRAM ADI	İŞ SAYISI (Köy ve Bağlı )
İL ÖZEL İDARESİ	34
KÖYDES	46
İLLER BANKASI	1
<b>TOPLAM</b>	<b>81</b>

**2012 YILI İL ÖZEL İDARESİ PROGRAMINDAN YAPILAN İÇMESUYU TESİSİ YAPIM ÇALIŞMALARI**

NO	İLÇE	KÖY	BAĞLI	FAYDALANAN NÜFUS	YAPILAN İŞ
1	MERKEZ	CEMİLBEY	-	84	3.100 M. 66/7510 ATÜ PE BORU, ŞEBEKE DEĞİŞİMİ
2	MERKEZ	ELİCEK	-	123	100 M. 80/90 20 ATÜ PE BORU, 850 M. 80/90 16 ATÜ PE BORU,( TERFİ HATTI) DEPO TADİLATI
3	MERKEZ	MİSLEROVACIĞI	-	183	3700 M. 10 ATÜ 50/63 PE BORU, KLORLAMA CİHAZI, DEPO TADİLATI
4	MERKEZ	PINARÇAY	-	109	50 M3 DEPO, 1850 M. Q63 10 ATÜ PE BORU, 450 M. Q75 10 ATÜ PE BORU
5	MERKEZ	KINIKDELİLER	-	128	DEPO TADİLATI, KLORLAMA CİHAZI, 1100 M. Q 63 10 ATÜ, 1100 M. Q 75'LİK 10 ATÜ PE BORU
6	MERKEZ	ÇAKIR	-	196	DEPO TADİLATI, KLORLAMA CİHAZI
7	MERKEZ	KİREÇOCAĞI	-	153	DEPO TADİLATI, KLORLAMA CİHAZI
8	MERKEZ	KİRANLIK	-	59	DEPO TADİLATI
9	MERKEZ	GÖCENOVACIĞI	-	297	DEPO TADİLATI
10	MERKEZ	TATAR	-	153	DEPO TADİLATI, KLORLAMA CİHAZI
11	MERKEZ	BALIMSULTAN	-	56	500 M. Q63 10 ATÜ PE BORU,2000 M. Q50 10 ATÜ PE BORU
12	MERKEZ	İSMAİL	-	101	3.635 M. Q 50/ 10 ATÜ PE BORU, 1 ADET KLORLAMA CİHAZI
13	MERKEZ	ÇAĞSAK	-	64	500 M. Q 50 MM. 10 ATÜ PE BORU, 1 ADET SONDAJ ÜSTÜ TERFİ BİNASI,ENH, DALGIÇ TİPİ MOTOPOMP
14	MERKEZ	BABAOĞLU	-	100	550 M. Q 63 MM. 10 ATÜ PE BORU, 670 M. Q 50 MM. 10 ATÜ PE BORU 20 TONLUK BİRİKTİRMELİ TERFİ BİNASI,ENH, DALGIÇ MOTOPOMP

NO	İLÇE	KÖY	BAĞLI	FAYDALANAN NÜFUS	YAPILAN İŞ
15	ALACA	BÜYÜKDONA	-	707	2150 M. 10 ATÜ 50/63 PE BORU, TOPLAMA ODASI
16	ALACA	TAHİRABAT	-	72	30 M3 DEPO
17	BAYAT	BELÖREN	-	212	1500 M. Q50/63 10 ATÜ PE BORU, KLORLAMA CİHAZI
18	BAYAT	DORUKSEKİ	-	529	3200 M. Q50/63 10 ATÜ PE BORU, KLORLAMA CİHAZI
19	İSKİLİP	SEKİ	-	237	2600 M. 40/50 10 ATÜ PE BORU,50 M3 DEPO
20	İSKİLİP	KARABURUN-SOĞUCAK GRUBU	-	476	5400 M. Q50/63 10 ATÜ PE BORU, 13.800 M. Q65/75 10 ATÜ PE BORU İLE İSALE HATTI YENİLEMESİ
21	KARGI	ÇALKÖY	-	67	50 TONLUK DEPO
22	LAÇIN	KARASOKU	-	113	100 M. 55/63 10 ATÜ PE BORU, DEPO TADİLATI, KLORLAMA CİHAZI
23	LAÇIN	KUYUMCU	-	296	480 M 80/90 10 ATÜ PE BORU
24	MECİTÖZÜ	İBEK	-	554	4340 M. Q 75/10 ATÜ PE BORU, 960 M. q 75/16 ATÜ PE BORU
25	MECİTÖZÜ	HİSARKAVAK	-	934	Q= 75/10 ATÜ PE BORU, KLORLAMA CİHAZI
26	MECİTÖZÜ	FİGANİ	-	573	470 M. 100/110 10 ATÜ PE BORU
27	MECİTÖZÜ	ALANCIK	-	264	TERFİ BİNASI,1300 M. Q79,2/90 10 ATÜ PE BORU,KORLAMA CİHAZI,ENH, DALGIÇ POMPA
28	OĞUZLAR	AĞAÇÇAMI	-	650	1700 M. 50/63 10 ATÜ E BORU, 2400 M. 50/63 10 ATÜ PE BORU
29	OĞUZLAR	CEVİZLİ	-	850	DEPO TADİLATI, KLORLAMA CİHAZI
30	OSMANCIK	DOĞAN	-	250	1400 M.63-10 ATÜ PE BORU, KLORLAMA CİHAZI
31	SUNGURLU	BEYYURDU	-	93	2000 M. İSALE 63/10 ATÜ PE BORU,KLORLAMA CİHAZI
32	SUNGURLU	BAHŞİLİ	-	110	4250 M. Q63 MM. 10 ATÜ PE BORU, 1 ADET TOPLAMA ODASI, DEPO TAİLATI, TERFİ BİNASI, ENH
33	SUNGURLU	İMİRLİ	-	236	100 M <sup>3</sup> DEPO
34	UĞURLUDAĞ	KIRKÖY	-	394	3600 M. Q50/63 10 ATÜ PE BORU, 700 M. Q 65/75 10 ATÜ PE BORU KLORLAMA CİHAZI

**2012 YILI KÖYDES ÖDENEĞİ İLE YAPILAN İÇMESUYU TESİSİ ÇALIŞMALARI**

NO	İLÇE	KÖY	BAĞLI	FAYDALANAN NÜFUS	YAPILAN İŞ
1	MERKEZ	TOLAMEHMET	-	41	800 M.63/10 ATÜ PE BORU,2 ADET KLORLAMA CİHAZI
2	MERKEZ	SARIKAYA	-	60	880 m. Q 44.5/50-10 atü PE 100 BORU, KLORLAMA CİHAZI, MASLAK
3	MERKEZ	AŞAĞISARAYLI	-	105	2900 M. Q 50/ 10 ATÜ PE BORU
4	MERKEZ	LALOĞLU	-	52	30 TONLUK DEPO, KLORLAMA CİHAZI, 2830 M. 50/63 10 ATÜ PE BORU
5	MERKEZ	EVCIYENİKİŞLA	-	60	DEPO TADİLATI, KLORLAMA CİHAZI
6	MERKEZ	YUKARISARAYLI	-	124	DEPO TADİLATI
7	MERKEZ	FERUZ	-	174	DEPO TADİLATI, KLORLAMA CİHAZI
8	MERKEZ	ŞAHİNKAYA	-	75	DEPO TADİLATI, KLORLAMA CİHAZI
9	MERKEZ	AYAZ	-	209	DEPO TADİLATI, KLORLAMA CİHAZI
10	MERKEZ	KARACAÖREN	-	167	DEPE TADİLATI, KLORLAMA CİHAZI
11	MERKEZ	ACIPINAR	-	232	3.300,00 M. Q50/10 ATÜ, PE BORU, DEPO TADİLATI,
12	MERKEZ	BÜĞET	-	567	SONDAJ
13	MERKEZ	ŞENDERE	-	-	54 KÖYE İÇMESUYU TEMİNİ İÇİN PROJE YAPIM İŞİ TAMAMLANMIŞTIR.
14	ALACA	İBRAHİM	-	276	100 M3'LÜK DEPO, 320 M. Q90 10 ATÜ PE BORU, KLORLAMA CİHAZI
15	ALACA	KUYLUŞ	-	46	30 M3'LÜK DEPO
16	ALACA	ÇOMAR(YEŞİLYURT)	-	70	50 M3'LÜK DEPO, 800 M. Q63/ 10 ATÜ PE BORU, KLORLAMA CİHAZI
17	ALACA	ÇATALBAŞ	-	243	50 M3 DEPO
18	ALACA	KÜÇÜKKEŞLİK	-	63	30 M3 DEPO
19	ALACA	AKPINAR	-	118	DEPO TADİLATI
20	ALACA	EVCI	-	512	2100 M. Q 63/10 ATÜ PE BORU, DEPO TADİLATI, KLORLAMA CİHAZI
21	ALACA	BALÇIKHİSAR	-	76	30 M3 DEPO
22	BOĞAZKALE	EMİRLER	-	310	SONDAJ
23	BOĞAZKALE	KARAKEÇİLİ	-	195	1300 mQ 50/63 10 ATÜ PE BORU, Q 300 M. 65/75 10 ATÜ PE BORU,

NO	İLÇE	KÖY	BAĞLI	FAYDALANAN NÜFUS	YAPILAN İŞ
24	BOĞAZKALE	SARIÇİÇEK	-	107	Q 40/50 10 ATÜ PE BORU, Q 300 M. 50/63 10 ATÜ PE BORU,
25	DODURGA	TUTUŞ	-	477	DEPO TADİLATI, KLORLAMA CİHAZI
26	DODURGA	MEHMETDEDETEKKE	-	152	2.550 M. Q 63/ 10 ATÜ PE BORU, KLORLAMA CİHAZI
27	DODURGA	ÇİFTLİK	-	409	2550 M. Q 110/ 10 ATÜ PE BORU, KLORLAMA CİHAZI
28	İSKİLİP	GÜNEYALUÇ	ÇULHALAR	28	5.631,00 M Q63/10 ATÜ PE BORU, 4.166,00 m. Q63/16 ATÜ PE BORU, 1.432,00m Q63/20 ATÜ PE BORU, 9 ADET VANTUZ,6 ADET ROGAR.
29	İSKİLİP	KUZULUK	-	462	50 M3 DEPO, 500 M. 40/50 10 ATÜ PE BORU , 500 M. 50/63 10 ATÜ PE BORU, 200 M. 100/110 16 ATÜ PE BORU
30	İSKİLİP	ÇOMU	KELAĞA	20	300 M. 50/63 10 ATÜ PE BORU, 30 M3 DEPO
31	İSKİLİP	KUZKÖY	-	372	3550 M. Q 140 10 ATÜ PE BORU, 250 M. Q 50/63 PE BORU, 100 TONLUK DEPO
32	İSKİLİP	ÖRÜBAĞ	-	198	1700 M.Q 50/63 10 ATÜ PE BORU, DEPO TADİLATI
33	İSKİLİP	AHVATYAKASI	-	193	650 M. Q 50/63 10 ATÜ PE BORU 300 M. Q 40/50 10 ATÜ PE BORU,50 M3 DEPO
34	KARGI	GÖLET	-	62	6900 M. Q=75 10 ATÜ PE BORU, İLE İSALE HATTI DEĞİŞİMİ
35	MECİTÖZÜ	FİGANİ	KOLOĞLU	40	730 M. 50/63 10 ATÜ PE BORU
36	MECİTÖZÜ	ALÖREN	-	143	DEPO TADİLATI
37	MECİTÖZÜ	BEYÖZÜ	-	395	DEPO TADİLATI
38	MECİTÖZÜ	GEYKOCA	-	212	1700 M. Q55/63 PE BORU, DEPO TADİLATI, KLORLAMA CİHAZI
39	MECİTÖZÜ	ALANCIK	-	264	SONDAJ
40	OĞUZLAR	KAYI	-	630	6150 M. Q50/63 10 ATÜ PE BORU,
41	OSMANCIK	YAYLABAŞI	-	1018	3000 M. 55.40/630 10 ATÜ PE BORU, DEPO TADİLATI, KLORLAMA CİHAZI
42	OSMANCIK	KUMBABA	-	452	SONDAJ
43	OSMANCIK	TEPEYOLALTI	-	122	3650 M. 44.00/50 10 ATÜ PE BORU, KLORLAMA CİHAZI
44	SUNGURLU	GÖKÇEKÖY	-	43	2900 M. Q 63/ 10 ATÜ PE BORU, TOPLAMA ODASI, DALGIÇ MOTOPOMP
45	SUNGURLU	ÇUKURLU	-	36	2220 M. 40/10 ATÜ PE BORU, 1480 M. 10/16 ATÜ PE BORU,
46	SUNGURLU	GÜVENDİK	-	154	3600 M. Q50/63 10 ATÜ PE BORU, 200 M. Q 50/63 10 ATÜ PVC BORU

### 2012 YILI İLLER BANKASI PROGRAMINDAN YAPILAN İÇMESUYU TESİSİ ÇALIŞMALARI

NO	İLÇE	KÖY	BAĞLI	FAYDALANAN NÜFUS	YAPILAN İŞ
1	MERKEZ	KARACAKÖY	YENİ YERLEŞİM YERİ	396	5400 M.Q63/10 ATÜ PE BORU, 50 M3 DEPO, KLORLAMA CİHAZI

## 2012 YILI İÇERİSİNDE YAPILAN KANALİZASYON ÇALIŞMALARI

PROGRAM ADI	İŞ SAYISI (Köy ve Bağlı )
<b>İL ÖZEL İDARESİ</b>	12
<b>BİRLİKLERE YARDIM</b>	4
<b>İLLER BANKASI</b>	3
<b>TOPLAM</b>	<b>19</b>

## 2012 YILI İL ÖZEL İDARESİ BÜTÇESİNDEN YAPILAN KANALİZASYON ÇALIŞMALARI

NO	İLÇE	KÖY	BAĞLI	FAYDALANAN NÜFUS	YAPILAN İŞ
1	MERKEZ	İĞDELi	-	141	4.100 M. Q=200'LÜK KORİGE BORU, 110 ADET MUAYENE BACASI, 1 ADET 250 KİŞİLİK FOSSEPTİK TESİSİ
	MERKEZ	İĞDELi	KIZILKIR	207	2.700 M. Q=200'LÜK KORİGE BORU, 70 ADET MUAYENE BACASI, 1 ADET 250 KİŞİLİK FOSSEPTİK TESİSİ
2	MERKEZ	SALUR	-	248	4.400 M. Q=200'LÜK KORİGE BORU, 88 ADET MUAYENE BACASI, 1 ADET 250 KİŞİLİK FOSSEPTİK TESİSİ
3	MERKEZ	BAYAT	-	153	150 M. 200'LÜK KORİGE BORU, 2 ADET MUAYENE BACASI,
4	ALACA	KIZILLI	-	124	1700 M. 200'LÜK KORİGE BORU, 45 ADET MUAYENE BACASI
5	BAYAT	AHACIK	-	1.848	2 ADET 500 KİŞİLİK, 3 ADET 250 KİŞİLİK, 3 ADET 125 KİŞİLİK OLMAK ÜZERE TOPLAM 8 ADET FOSSEPTİK, 13.950,00 M 200 LÜK KORİGE BORU,311 ADET MUAYENE BACASI.
6	İSKİLİP	YUKARIÖRENSEKİ	-	886	1 ADET 1000 KİŞİLİK FOSSEPTİK, 1 ADET ÇÜRÜTME ÇUKURU, 3850 M. 200'LÜK KORİGE BORU, 150 M. 12 İNÇ ÇELİK BORU 86 ADET MUAYENE BACASI
7	İSKİLİP	ÇUKURKÖY	-	561	6250 m. 200"LÜK KORİGE BORU, 137 ADET MUAYENE BACASI,
8	KARGI	KARACAOĞLAN	-	886	2050 M. Q=200'LÜK KORİGE BORU ,44 ADET MUAYENE BACASI,125 KİŞİLİK FOSSEPTİK
9	KARGI	GÖLETDERE	-	73	582 M.q=200'LÜK KORİGE BORU, 8 ADET MUAYENE BACASI
10	MECİTÖZÜ	AKÇAKOYUN	-	123	250 KİŞİLİK FOSSEPTİK
11	ORTAKÖY	İNCESU	-	396	740 M. 200'LÜK KORİGE BORU, 230 M. 150'LİK KORİGE BORU, 15 ADET MUAYENE BACASI,
12	OSMANCIK	GÖKDERE	-	500	555 M. 200'LÜK KORİGE BORU, 12 ADET MUAYENE BACASI,

**2012 YILI BİRLİKLERE AYRILAN ÖDENEKLER İLE YAPILAN KANALİZASYON ÇALIŞMALARI**

NO	İLÇE	KÖY	BAĞLI	FAYDALANAN NÜFUS	YAPILAN İŞ
1	BAYAT	KARAKAYA	-	175	1800 M. 200'LÜK KORİGE BORU, 48 ADET MUAYENE BACASI, 250 KİŞİLİK FOSSEPTİK
2	MERKEZ	ÇOBANDİVAN	-	138	PROJESİ HAZIRLANDI.3.456,00 M Q200 MM LİK KORİGE BORU, 58,00 M. ÇELİK BORU, 84 ADET MUAYENE BACASI.
3	MERKEZ	TATAR	-	153	3.500 M. 200'LÜK KORİGE BORU,88 ADET MUAYENE BACASI, 250 KİŞİLİK FOSSEPTİK
4	MECİTÖZÜ	SÖĞÜTYOLU	-	133	5.000 M. 200"LÜK KORİGE BORU, 96 ADET MUAYENE BACASI,250 KİŞİLİK MUAYENE BACASI

**2012 YILI İLLER BANKASI PROGRAMI İLE YAPILAN KANALİZASYON ÇALIŞMALARI**

NO	İLÇE	KÖY	BAĞLI	FAYDALANAN NÜFUS	YAPILAN İŞ
1	MERKEZ	PINARÇAY	-	100	4.800,00 MM 200'LÜK KORİGE BORU
2	DODURGA	TUTUŞ	-	477	2500 M. 200"LÜK KORİGE BORU, 60 ADET MUAYENE BACASI,
3	OSMANCIK	DELİLER	-	101	2600 M.200 LÜK KORİGE BORU, 40 M ÇELİK BORU, 53 ADET MUAYENE BACASI, 250 KİŞİLİK FOSSEPTİK

## ÇEVRE KORUMA VE KONTROL MÜDÜRLÜĞÜ

STRATEJİK AMAÇLAR	STRATEJİK HEDEFLER	PERFORMANS HEDEFLERİ	PERFORMANS GÖSTERGELERİ	2012 YILINDA YAPILAN FAALİYETLER
<p><b>STRATEJİK AMAÇ: -3</b></p> <p>Çevre ve İmar Düzenlemeleri</p>	<p><b>HEDEF:1</b></p> <p>İlimizde toprağın korunması ve erozyonun önlenmesi ile ilgili tedbirleri almak, 3194 Sayılı İmar Kanunu kapsamında yeni yerleşim yerleri belirlemek ve denetlemeleri yapmak</p>	<p><b>A: 3.1.1</b></p> <p>Mülkiyet sorunu olmayan yerlerde ağaçlandırma yapmak üzere fidan dikilmesi</p>	<p>10 hektarlık alanda 25.000 adet fidan/Yılda</p>	<p>2012 yılında 9 adet köyde ve Çorum Barajı çevresinde 24.890 adet fidan dikimi yapılmıştır. Fidan dikilen yerleri koruma amaçlı olarak 208 adet L profil direk, 21,5 top tel örgü ve 38 torba çimento idaremiz bütçesinden alınmıştır.</p>
<p><b>STRATEJİK AMAÇ: -1</b></p> <p>Eğitim hizmetlerinde alt yapının tamamlanması ve güçlendirilmesi</p>	<p><b>HEDEF:6</b></p> <p>Okullarda sosyal, kültürel, sportif çalışma alanları, çevre düzenlemeleri yapılacaktır.</p>	<p><b>B: 1.6.3</b></p> <p>Köy okullarına çocuk oyun grubu yapılması</p>	<p>25 adet /yıl</p>	<p>2012 yılı İl Özel İdaresi bütçesinden 33 adet oyun grubu alımı yapılmıştır.</p>

## ÇEVRE KORUMA VE KONTROL MÜDÜRLÜĞÜ 2012 YILI FAALİYETLERİ

### 1- I (a) GRUBU MADEN İŞLETME RUHSATI ÇALIŞMALARI

2012 yılı içerisinde 1 adet maden işletme ruhsatı verilmiştir.

#### I (a) GRUBU MADEN İŞLETME RUHSATI

NO	İLÇESİ	KÖYÜ	RUHSAT TARİHİ
1.	İSKİLİP	KARLIK KÖYÜ	Ali İMAL

#### I (a) GRUBU MADEN HAMMADDE ÜRETİM İZİNLERİ

01/01/2012 - 31/12/2012 tarihleri arasında 1 adet hammadde üretim izin belgesi verilmiştir.

NO	İLÇESİ	KÖYÜ	RUHSAT TARİHİ	RUHSAT SAHİBİ
1.	MECİTÖZÜ	PINARBAŞI KÖYÜ	14.03.2012	Karayolları 7. Bölge Müd

## 2- İNCELEME VE DENETİMLER (I (a) Grubu Madenler)

I (a) grubu Madenlerle İlgili Uygulama Yönetmeliğinin 23. ve 24. maddeleri gereği ilimiz genelinde müdürlüğümüzce ruhsatlandırılmış 11 adet ticari faaliyette bulunan kum-çakıl ocakları ile 8 adet kamu kurum ve kuruluşlarına verilen hammadde üretim izinleri ile ilgili olarak inceleme ve denetimler yapılmıştır.

İnceleme ve denetimlerde sahanın teknik nezaretçisi ve/veya ruhsat sahibinin kendisi ya da vekâlet ile görevlendirdiği bir kişi denetimlerde hazır bulunmuştur.

İnceleme ve denetimlerde faaliyet bilgi formu, projeler, sevk fişleri, satış bilgi formları ve bunlara ait kanuni defterler, makbuzlar, diğer belgeler mevzuat gereği her türlü inceleme ve tespit yapılmıştır.

Denetim sonucu çıkan eksiklikler ocak sahibine bildirilerek eksiklikler tamamlattırılmıştır.

## 3- 5686 SAYILI JEOTERMAL KAYNAKLAR VE DOĞAL MİNERALLİ SULAR KANUNU ÇALIŞMALARI

5686 Sayılı Jeotermal Kaynaklar ve Doğal Mineralli Sular Kanunu ile Jeotermal Kaynaklar ve Doğal Mineralli Sular Kanunu Uygulama Yönetmeliği kapsamında 2012 yılında 1 adet arama ruhsatı ve 4 adet işletme ruhsatı devam etmekte olup 2 adet yeni arama ruhsatı verilmiştir.

NO	RUHSAT CİNSİ	KİME VERİLDİĞİ	ALINAN HARÇ MİKTARI (TL)
1-	Arama	Afet İnş. Taah. Doğalgaz Elektrik Müş. Tur. Tic. Ltd. Şti	1.321,55 TL
2-	Arama	Kakaç Enerji	1.457,14 TL
3-	Arama	Malik BATTAL	1.457,14 TL
4-	İşletme	Anvatar Termal Turizm İnşaat ve Tic. Ltd. Şti.	5.286,20 TL
5-	İşletme	Çorum İl Özel İdaresi	-
6-	İşletme	Hamamlıçay Köyü Muhtarlığı	5.286,20 TL
7-	İşletme	Malik BATTAL	5.286,20 TL
<b>TOPLAM</b>			<b>20.094.43 TL</b>



#### 4- İŞYERİ AÇMA VE ÇALIŞMA RUHSATLARI İLE İLGİLİ ÇALIŞMALAR ( 01/01/2012 - 31/12/2012)

RUHSAT SINIFI	VERİLEN RUHSAT SAYISI	DEVİR EDİLEN RUHSAT SAYISI	DENETİM SAYISI	FAALİYETİ DURDURULAN (RUHSATSIZ İŞYERLERİ)	UYGULANAN İDARİ PARA CEZASI SAYISI	İPTAL EDİLEN RUHSAT SAYISI
Birinci Sınıf Gayrisihhî Müesseseler	-	-	-	-	-	-
Birinci Sınıf Gayrisihhî Müesseseler (Madencilik)	-	-	-	-	-	-
İkinci Sınıf Gayrisihhî Müesseseler	14	4	25	1	3	-
İkinci Sınıf Gayrisihhî Müesseseler (Madencilik)	15	1	14	-	2	-
Üçüncü Sınıf Gayrisihhî Müesseseler	27	8	53	3	1	2
Üçüncü Sınıf Gayrisihhî Müesseseler (Madencilik)	3	-	6	-	3	-
Gıda Sicili	-	-	-	-	-	-
Sıhhi Müesseseler	30	-	61	1	4	-
Umuma Açık İstirahat ve Eğlence Yerleri	5	2	6	2	-	1
<b>TOPLAM</b>	<b>94</b>	<b>15</b>	<b>165</b>	<b>6</b>	<b>13</b>	<b>3</b>

## 5- ÇOCUK OYUN GRUBU ALIMI

İlimiz merkez ve ilçe köy okullarında kullanılmak üzere idaremiz tarafından 2012 yılında 33 takım çocuk oyun grubu alımı yapılmıştır. Montajları tamamlanan bu oyun gruplarının altyapıları idaremiz tarafından yaptırılmıştır. Bir oyun grubunda 1 adet kule, 2 adet ikili salıncak, 1 adet yatay merdiven, 1 adet korkuluk, 1 adet merdiven ve 1 adet düz kaydırak bulunmaktadır.

Oyun grubu ile ilgili bilgiler aşağıda verilmiştir.

NO	İLÇE	KÖY ADI	ÖĞRENCİ SAYISI	İŞİN KONUSU	YAPILAN İŞ
1	ALACA	BOLATÇIK KÖYÜ İLKÖĞRETİM OKULU	20	ÇOCUK OYUN GRUBU	Kule, İkili salıncak (2 adet), yatay merdiven, düz kaydırak, korkuluk
2	ALACA	YÜKSEKYAYLA KÖYÜ İLKÖĞRETİM OKULU	28	“	“
3	BAYAT	DORUKSEKİ KÖYÜ İLKÖĞRETİM OKULU	59	“	“
4	BAYAT	DEREKUTUĞUN KÖYÜ İLKÖĞRETİM OKULU	52	“	“
5	BAYAT	AHACIK (KARŞIKÖY) İLKÖĞRETİM OKULU	25	“	“
6	BAYAT	FALIKÖYÜ İLKÖĞRETİM OKULU	64	“	“
7	BOĞAZKALE	KADILITÜRK KÖYÜ İLKÖĞRETİM OKULU	21	“	“
8	İSKİLİP	YERLİKÖY KÖYÜ İLKÖĞRETİM OKULU	56	“	“
9	İSKİLİP	AKPINAR KÖYÜ İLKÖĞRETİM OKULU	28	“	“
10	KARGI	OBRUK KÖYÜ İLKÖĞRETİM OKULU	21	“	“
11	LAÇIN	ÇAMLIPINAR KÖYÜ PINARLAR İLK.ÖĞ OKU	35	“	“
12	MECİTÖZÜ	DOĞLA KÖYÜ İLKÖĞRETİM OKULU	51	“	“

NO	İLÇE	KÖY ADI	ÖĞRENCİ SAYISI	İŞİN KONUSU	YAPILAN İŞ
13-	MERKEZ	ÇALICA KÖYÜ İLKÖĞRETİM OKULU	42	ÇOCUK OYUN GRUBU	Kule, İkili salıncak (2 adet), yatay merdiven, düz kaydırak, korkuluk
14-	MERKEZ	BOĞABAĞI KÖYÜ İLKÖĞRETİM OKULU	40	“	“
15-	MERKEZ	YAYDIĞIN KÖYÜ İLKÖĞRETİM OKULU	40	“	“
16-	MERKEZ	ESKİKARADONA KÖYÜ İLKÖĞRETİM OKULU	39	“	“
17-	OĞUZLAR	CEVİZLİ KÖYÜ ÇİĞDEMLİK MAH. İLKÖĞRETİM OKULU	28	“	“
18-	ORTAKÖY	FINDIKLI KÖYÜ İLKÖĞRETİM OKULU	16	“	“
19-	OSMANCIK	GÖKDERE KIZILKAYA KÖYÜ BS. İLKÖĞRETİM OKULU	29	“	“
20-	OSMANCIK	TEPEYOLALTI KÖYÜ BS. İLKÖĞRETİM OKULU	26	“	“
21-	SUNGURLU	ÇİÇEKLİ KÖYÜ BS. İLKÖĞRETİM OKULU	53	“	“
22-	SUNGURLU	ARICI KÖYÜ BS. İLKÖĞRETİM OKULU	52	“	“
23-	SUNGURLU	KÜÇÜKİNCESU KÖYÜ BS. İLKÖĞRETİM OKULU	40	“	“
24-	UĞURLUDAĞ	KÜÇÜKERİKLİ KÖYÜ İLKÖĞRETİM OKULU	43	“	“
25-	UĞURLUDAĞ	KIRKÖY KÖYÜ ŞEHİT CENGİZ KIRMAN İLKÖĞRETİM OKULU	34	“	“
26-	MECİTÖZÜ	KÖPRÜBAŞI KÖYÜ İLKÖĞRETİM OKULU	25	“	“
27-	SUNGURLU	GÖLLER KÖYÜ İLKÖĞRETİM OKULU	16	“	“
28-	OSMANCIK	GÜNEŞÖREN KÖYÜ İLKÖĞRETİM OKULU	19	“	“
29-	MERKEZ	YUMURTA İLKÖĞRETİM OKULU	-	ÇOCUK OYUN GRUBU	Kule, İkili salıncak (2 adet), yatay merdiven, düz kaydırak, korkuluk
30-	MERKEZ	KALE EĞİTİM UYGULAMA OKULU	-	“	“
31-	MERKEZ	KALEHİSAR KÖYÜ İLKÖĞRETİM OKULU	138	“	“
32-	MERKEZ	KÖPRÜALAN KÖYÜ İLKÖĞRETİM OKULU	22	“	“
33-	DODURGA	ÇİFTLİK KÖYÜ İLKÖĞRETİM OKULU	21	“	“

## 6- AĞAÇLANDIRMA ÇALIŞMALARI

İdaremize ait göletlerin çevrelerine, ilimiz merkez ve ilçe köy okullarının bahçelerine, köy tüzel kişiliğine tahsis edilmiş sahalara dikimi yapılmak üzere 22.300 adet fidan ilkbahar döneminde, 2.590 adet fidanın ise sonbahar döneminde dikimi yapılmıştır. Ayrıca ağaçlandırılan alanların korunması çalışmalarında 208 adet L profil direk, 21,5 top tel örgü ve 38 torba çimento kullanılmıştır.

NO	İLÇE	KÖY	DİKİLEN FİDAN SAYISI (ADET)	DİKİLEN FİDAN CİNSİ	FİDAN DİKİLEN YER MÜLKİYETİ	YAPILAN İŞ
1	MECİTÖZÜ	AKÇAKOYUN	600	SEDİR	BARAJ ÇEVRESİ	FİDAN DİKİMİ
2	MERKEZ	OSMANIYE	15600	ÇAM, SEDİR	KÖY TÜZEL KİŞİLİĞİNE AİT ARAZİ	FİDAN DİKİMİ
3	MERKEZ	MERKEZ	3300	ÇAM	ÇORUM BARAJI	FİDAN DİKİMİ
4	MERKEZ	ESKİKÖY	600	ÇAM	KÖY TÜZEL KİŞİLİĞİNE AİT ARAZİ	FİDAN DİKİMİ
5	SUNGURLU	BALKAYA	500	KARAÇAM	OKUL	OKULA FİDAN DİKİMİ -MEZARLIĞA İHATA +TEL ÖRGÜ ÇEKİMİ
6	SUNGURLU	DEREKİŞLA	700	ÇAM	MEZARLIK, OKUL	FİDAN DİKİMİ
7	SUNGURLU	DERTLİ	1000	ÇAM	MEZARLIK	FİDAN DİKİMİ
8	OSMANCIK	YENİ DANIŞMENT				L PROFİL DEMİR DİREK DİKİMİ
9	ALACA	ÜNALAN	170	KARAÇAM, İHLAMUR, ALIÇ, KARAAĞAÇ	KÖY TÜZEL KİŞİLİĞİNE AİT ARAZİ	FİDAN DİKİMİ
10	ALACA	ÜNALAN	220	KARAÇAM, ALIÇ, İHLAMUR	KÖY TÜZEL KİŞİLİĞİNE AİT ARAZİ	FİDAN DİKİMİ
11	DODURGA	ÇİFTLİK	1350		KÖY TÜZEL KİŞİLİĞİNE AİT ARAZİ	FİDAN DİKİMİ
12	DODURGA	ÇİFTLİK	850	ÇAM	KÖY TÜZEL KİŞİLİĞİNE AİT ARAZİ	FİDAN DİKİMİ
	<b>TOPLAM</b>		<b>24.890</b>			

## 7 - İDARİ PARA CEZALARI

Müdürlüğümüzce idari para cezaları, 5302 Sayılı İl Özel İdaresi Kanunu, 5326 Sayılı Kabahatler Kanunu, 3213 Sayılı Maden Kanunu, 5259 Sayılı Polis Vazife Salahiyet Kanunu kapsamında Vali Olur'u ve İl Encümenince uygulanmaktadır. İdari para cezaları; ağır tonajla nakliye yaparak köy yollarının bozulmasına sebebiyet verenlere, sevkişi olmadan maden sevkiyatı yapanlara, hammadde üretim izin belgeli sahadan malzeme (kum-çakıl) satışı yapanlara, ruhsatsız veya ruhsat sahası dışından malzeme alımı yapanlara, işyeri açma ve çalışma ruhsatı almadan faaliyet gösteren işyeri sahiplerine ve ruhsat hükümlerine aykırı davrananlara uygulanmıştır.

SIRA NO	ADI SOYADI / FİRMA ADI	CEZA GEREKÇESİ	CEZA KARAR ŞEKLİ Encümen Kararı / Valilik Olur'u	CEZA MİKTARI (TL)
1-	KARGI BELEDİYESİ	Hammadde üretim izin belgeli sahadan malzeme (kum-çakıl) satışı yapmak	05/01/2012 tarih ve 123 sayılı Valilik Olur'u	60.750,00 TL
2-	Fatih ŞAHİNBAŞ	Köy yollarının bozulmasına sebebiyet vermek	10/01/2012 tarih ve 13 No'lu İl Encümeni kararı	935,59 TL
3-	Ali İMAL	Ruhsatsız ve izinsiz sahadan I (a) grubu maden (kum-çakıl) alımı yapmak	01/02/2012 tarih ve 908 sayılı Valilik Olur'u	1.050,00 TL
4-	Ünsallar İnş. ve İnş Malz. Turz. San. Tic. Ltd. Şti.	Sevkişi olmadan maden sevkiyatı yapmak	01/02/2012 Tarih ve 909 sayılı Valilik Olur'u	600,00 TL
5-	Bayat Linyit İşletmeleri Anonim Şirketi	Sevkişi olmadan maden sevkiyatı yapmak	09/02/2012 tarih ve 1084 sayılı Valilik Olur'u	12.303,90 TL
6-	Arkadaş Tarım Hayvancılık	İşyeri açma ve çalışma ruhsatı olmadan faaliyette bulunmak	28/02/2012 tarih ve 61 nolu İl Encümeni Kararı	1.031,34 TL
7-	Meliha GÖBEL	Ruhsat olmadan I (a) grubu maden (kum-çakıl) alımı yapmak	27/03/2012 tarih ve 076 nolu il encümeni kararı	87.408,00 TL
8-	Görkem Hafriyat / Bektaş ÇİMEN	Ruhsatsız ve izinsiz sahadan toprak alımı yapmak	17/04/2011 tarih ve 89 sayılı İl Encümeni Kararı	8.607,60 TL
9-	Anılcan Petrol Nak. İth. İhr. San. ve Tic. Ltd. Şti.	Satış belgesi alınmadan alkollü içecek satışı yapmak	14/05/2012 tarih ve 3496 sayılı Valilik Olur'u	6.796,30 TL
10-	Devrim ALAYVAZ	İşyeri açma ve çalışma ruhsatı olmadan faaliyette bulunmak	05/06/2012 tarih ve 124 nolu İl Encümeni Kararı	517,42 TL
11-	Hürrem ATEŞ	İşyeri açma ve çalışma ruhsatı olmadan faaliyette bulunmak	05/06/2012 tarih ve 125 nolu İl Encümeni Kararı	1.000,00 TL
12-	İdris ÖZTÜRK	İşyeri açma ve çalışma ruhsatı olmadan faaliyette bulunmak	05/06/2012 tarih ve 126 nolu İl Encümeni Kararı	1.000,00 TL
13-	Mücahit ÇETİNKAYA	İşyeri açma ve çalışma ruhsatı olmadan faaliyette bulunmak	05/06/2012 tarih ve 127 nolu İl Encümeni Kararı	517,42 TL
14-	Ali KARAGÖZ	Satış belgesi alınmadan alkollü içecek satışı yapmak	05/06/2012 tarih ve 4259 nolu Valilik Olur'u	6.796,30 TL
15-	Altın Kum Eleme Parke Büz Bor İnş. Malz. San. Tic. Ltd. Şti.	3213 yayınlı Maden Kanunu'nun 12. maddesinin 4. fıkrası gereği	19/06/2012 tarih ve 133 nolu İl Encümeni kararı	803,00 TL
16-	Özdemireller Hafriyat Nak. Tic. San. Ltd. Şti.	Ruhsat olmadan malzeme (ariyet) alımı yapmak	12/06/2012 tarih ve 130 nolu İl Encümeni Kararı	26.307,72 TL
17-	Ünsallar İnş. ve İnş Malz. Turz. San. Tic. Ltd. Şti.	Köy yollarının bozulmasına sebebiyet vermek	03/07/2012 tarih ve 138 nolu İl Encümeni Kararı	1.031,58 TL
18-	Atıf KÖSE	Köy yollarının bozulmasına sebebiyet vermek	31/07/2012 tarih ve 150 nolu İl Encümeni Kararı	515,79 TL
19-	Met Grup İnş. San. Tic. Ltd. Şti.	Ruhsat olmadan malzeme (kum-çakıl) alımı yapmak	14/08/2012 tarih ve 159 nolu İl Encümen Kararı	4.680,00 TL
20-	Özdemireller Hafriyat Nak. Tic. San. Ltd. Şti.	Ruhsat olmadan malzeme (taş, ariyet) alımı yapmak	14/08/2012 tarih ve 160 nolu İl Encümeni Kararı	13.740,00 TL
21-	Bektaş ÇİMEN	Ruhsat olmadan malzeme alımı yapmak	28/08/2012 tarih ve 171 nolu İl Encümeni Kararı	2.191,20 TL
22-	Bektaş ÇİMEN	Sevkişi olmadan malzeme sevki etmek	28/08/2012 tarih ve 165 nolu İl Encümeni Kararı	385,00 TL
23-	Şevki EKSEN	Köy yollarının bozulmasına sebebiyet vermek	02/10/2012 tarih ve 189 nolu İl Encümeni Kararı	515,79 TL
24-	Seçtaş Hafriyat Nak. İnş. Maden San. Tic. Ltd. Şti	İşyeri açma ve çalışma ruhsatı olmadan faaliyette bulunmak	09/10/2012 tarih ve 201 nolu İl Encümeni Kararı	1.034,84 TL
25-	Bayat Belediye Başkanlığı	Ruhsat olmadan malzeme alımı yapmak	23/10/2012 tarih ve 252 nolu İl Encümeni kararı	64.766,25 TL
26-	Karabeyoğlu İnşaat	Köy yollarının bozulmasına sebebiyet vermek	06/11/2012 tarih ve 265 nolu İl Encümeni kararı	1.034,84 TL
27-	Zafer ÇOLAK	Ruhsat sahası dışından malzeme alımı yapmak	20/11/2012 tarih ve 268 nolu İl Encümeni kararı	44.245,74 TL
28-	Ünal Yem San. Ve Tic. Ltd. Şti	Köy yollarının bozulmasına sebebiyet vermek	11/12/2012 tarih ve 279 nolu İl Encümeni kararı	1.034,84 TL
29-	Muzaffer KESKİN	Satış belgesi alınmadan alkollü içecek satışı yapmak	24/12/2012 tarih ve 10971 sayılı Valilik Olur'u	6.796,30 TL
30-	Muzaffer KESKİN	İşyeri açma ve çalışma ruhsatı olmadan faaliyette bulunmak	25/12/2012 tarih ve 289 sayılı İl Encümeni kararı	517,42 TL
31-	Celil KOCAMANOĞLU	Yapılan üretim ve sevkiyatı bildirmemek	25/12/2012 tarih ve 288 sayılı İl Encümeni kararı	462,00 TL
			<b>TOPLAM</b>	<b>359.376,18 TL</b>

## 8- AĞIRLIK VE BOYUT KONTROLÜ ÇALIŞMALARI

İlimiz sınırları içerisinde köy yollarımızı ağır tonajlı araçların verdiği zararlardan korumak amacıyla ağırlık ve boyut kontrolleri yapılmaktadır. Kontroller hali hazırda 1 ekip tarafından devam etmektedir. Kontrollere idaremiz elemanları yanında kolluk kuvvetleri de (Jandarma-Polis) katılmaktadır. Tonajı fazla gelen araçlara idaremizce 5302 Sayılı İl Özel idaresi Kanunu'nun 55 maddesi, kolluk kuvvetlerince ise 2918 sayılı Karayolları Trafik Kanunu kapsamında idari para cezası uygulanmaktadır. Uygulamalar devam etmektedir.

### 2012 YILINDA İHALE EDİLEN İŞLER LİSTESİ

SIRA NO	İŞİN ADI	SÖZLEŞME TUTARI	İHALE USULÜ	YÜKLENİCİNİN ADI
1-	25 TAKIM ÇOCUK OYUN GRUBU ALIMI	61.250,00 TL	19. Madde (Açık İhale Usulü)	Tasarım İnşaat Taahhüt Peyzaj Turizm Medya Mobilya Sanayi ve Ticaret Limitet Şirketi
2-	İNCESU KANYONU TURİZMİNİ GELİŞTİRME PROJESİ (Kıyı- Çevre Düzenleme ve Betonarme İşleri)	358.328,18 TL	19. Madde (Açık İhale Usulü)	Özkan GÜNDÜZLÜ - Üçgen Yapı İnşaat Taahhüt
3-	İNCESU KANYONU TURİZMİNİ GELİŞTİRME PROJESİ (Çelik Konstrüksiyon İşleri)	477.394,89 TL	19. Madde (Açık İhale Usulü)	Hakan GÜLTEKİN
4-	SIKLIK TABİAT PARKI İNŞAATI	956.663,70TL	19. Madde (Açık İhale Usulü)	Hazar İYİBİL - DORUK İNŞAAT

## AFET VE ACİL DURUM MÜDÜRLÜĞÜ

STRATEJİK AMAÇLAR	STRATEJİK HEDEFLER	PERFORMANS HEDEFLERİ	PERFORMANS GÖSTERGELERİ	2012 YILINDA GERÇEKLEŞTİRİLEN FAALİYETLER
<b>STRATEJİK AMAÇ:4</b> Doğal afetlerde müdahale ve kriz yönetiminin sağlanması	<b>HEDEF 1</b> İl ve İlçelerde afet ve acil durum,tehlike ve risklerin belirlenmesine ilişkin çalışmalar yapmak.	<b>A:4.1.1</b> Yangına ve afetlere karşı uygulamalı eğitim çalışması yapılması	Eğitim sayısı/Yıl	Merkez ve 13 ilçemizde 4792 kişiye afetlere hazırlık eğitimi verilmiştir.
		<b>A:4.1.2</b> Afet ve Acil Durumlarda arama kurtarma için araç, malzeme alınması ve yenilenmesi	Arama ve kurtarma malzemesi alımı	2 adet Demir kesme makinesi 1 adet canlı arama kamerası 2 adet balon aydınlatma 1 adet büyük 5 adet küçük dağcılık çadırı alınmıştır.
			Merkez Sazak ve İskilip Aluç köylerinde afet konutu yapımı	Merkez Sazak köyünde 7 adet afet konutu %50 seviyesinde, İskilip Aluç köyünde 8 adet afet konutu %85 seviyesinde tamamlanmıştır.
			İl Afet ve Acil Durum Müdürlüğüne Jeneratör temin işi	2012 yılında İl Özel İdaresi makine parkında bulunan jeneratör kurumumuza getirilmiş montajı yapılmıştır.
			Sel ve su baskınlarında suyun hızlı bir şekilde tahliyesi için 6 adet dalgıç pompası alımı.	Ödenek yetersizliği nedeniyle faaliyet gerçekleştirilememiştir.
			Bayat Ahacık köyünde bulunan afet konutlarına projelendirilmiş istinat duvarı yapılması	%60 tamamlanmış olup 2013 yılında %100 ü tamamlanmış olacaktır.
			2 Adet Pick Up ile 1 adet servis aracı alımı yapılacaktır.	Müdürlüğümüze 1 adet minibüs ve 1 adet kamyonet alınmıştır. Kamyonetin üst modifikasyonu yapılmış olup kurtarma aracı haline getirilmiştir.1 adet 4,5 metre uzunluğunda motorlu tekne alınmıştır
			İskilip İkipınar köyü afet konutları altyapı ihtiyacının giderilmesi	İş tamamlanmış olup geçici kabulü yapılmıştır.
			Afet konutlarının kamulaştırma,imar planı ve harita çalışmalarının yapılması .	Merkez Hacıahmetderesi, Ahmetoğlan köyü,Sungurlu Akdere Köyü,Alaca Yeniköy Köyü Afet konutları İmar Planı ,Kamulaştırma ve Harita işleri yer problemi dolayısı ile faaliyet gerçekleştirilememiştir.

## VAN DEPREMİ AFETZEDELERİ İÇİN İLİMİZDE YAPILAN ÇALIŞMALAR

23.10.2011 tarihinde Van İli ve İlçelerinde meydana gelen deprem afetinden etkilenen 27 afetzede aile geçici barınma için İlimize sevk edilmiştir. Depremzede aileler önce Ortaköy İlçesi Aşdağul Beldesinde bulunan Şehit Doğan Mutlu İlköğretim Bölge Okuluna yerleştirilmiştir. Aşdağul Beldesinde bulunan İlköğretim Okulundaki şartların aile olarak barınmaya uygun olmaması nedeniyle afetzede aileler İl Merkezine nakledilmiştir. Afetzedelerden; 23 aile İl Merkezinde Ekin Caddesinde bulunan İl Emniyet Müdürlüğü Lojmanlarına, 4 aile hayırsever vatandaşlar tarafından ücretsiz olarak tahsis edilen konutlara yerleştirilmiştir. Afetzedelerin yerleştirildikleri konutların bakım ve onarımı yapılmış, yaşam için gerekli eşyalar temin edilmiştir.

Afetzede ailelerin acil ihtiyaçlarının giderilmesi için Afet ve Acil Durum Yönetimi Başkanlığı tarafından 408.789,50TL Acil Yardım Ödeneği gönderilmiştir. Gönderilen ödenek afetzedelerin ihtiyacı için harcanmıştır. İlimiz de bulunan depremzede aileler 31.08.2012 tarihinde Van ili'ne geri dönüş yapmışlardır.

## SURİYELİ SİĞINMACILAR İÇİN AFAD İL MÜDÜRLÜĞÜMÜZ ÇALIŞMALARI

02.08.2012 tarihinde AFAD Yönetim Başkanlığının talebi doğrultusunda ilimiz AFAD İl Müdürlüğümüz bünyesinde görev yapmakta olan 1 Şube Müdürü ve 4 personel Şanlıurfa AFAD Ceylanpınar Konaklama Tesisleri (Telhamut Çadırkenti)'nde görev yapmak üzere bölgeye gönderilmiştir. 29.08.2012 tarihinde 2 inci 5 kişilik ekip diğer ekiple görev değişimi yapmak üzere bölgeye gönderilmiştir. Gönderilen ikinci ekip görevlerini tamamlayıp 29.09.2012 tarihinde Çoruma dönmüştür. AFAD Yönetimi Başkanlığının ihtiyaç duyması halinde yeni bir ekip görevlendirilebilecektir.

2012 Yılında Genel Hayata Etkili Olan Afetler					
SIRA NO	İLÇE	KÖY	AFETİN TÜRÜ	Etkilenme Durumu	RAPOR TARİHİ
1	İskilip	Doğangir Köyü	Heyelan	17 Konut -13 Ahır için nakil kararı alınmıştır	21.06.2012
2	Bayat	Tevekli Köyü	Heyelan	91 Konut-48 Ahır için nakil kararı alınmıştır	07.05.2012
3	Bayat	Evcı Köyü	Yangın	3 Konut 3 Ahır etkilenmiştir.	24.02.2012
4	İskilip	İkikise Köyü	Yangın	7 Konut - 7 Ahır etkilenmiştir.	26.03.2012
5	Osmancık	Çatak Köyü	Yangın	1 Konut etkilenmiştir	20.01.2012

## ARAMA KURTARMA EKİBİ 2012 YILI AFETLERE HAZIRLIK EĞİTİMLERİ

EĞİTİM VERİLEN YER	EĞİTİM VERİLEN KURUM SAYISI	KATILIM SAYISI
İL MERKEZ VE KÖY OKULLARI	23	681
İLÇE MERKEZ VE KÖY OKULLARI	65	3881
İL KAMU KURUMLARI	7	300
İLÇE KAMU KURUMLARI		
ÖZEL KURULUŞ	2	102
SİVİL TOPLUM KURULUŞU	1	60
<b>TOPLAM</b>	<b>92</b>	<b>4792</b>



## İMAR VE KENTSEL İYİLEŞTİRME MÜDÜRLÜĞÜ

STRATEJİK AMAÇ	STRATEJİK HEDEFLER	PERFORMANS HEDEFLERİ	PERFORMANS GÖSTERGELERİ	2012 YILINDA GERÇEKLEŞTİRİLEN FAALİYETLER
<b>STRATEJİK AMAÇ : 3</b>  Çevre ve İmar Düzenlemeleri	<b>HEDEF 1 :</b> İlimizde toprağın korunması ve erozyonun önlenmesi ile ilgili tedbirleri almak, 3194 Sayılı İmar Kanunu kapsamında yeni yerleşim yerleri belirlemek ve denetlemeleri yapmak.	<b>A:3.1.2</b> Belediye mücavir alanları dışında her türlü tesisin 3194 Sayılı Kanun ve Yönetmelik gereğince planlı ve ruhsatlı yapılmasını sağlamak.	Müracaatçı Sayısı	5 Adet İmar Planı, 3 Adet Köy Yerleşme Planı, 230 Adet Köyiçi Konut Projeleri 10 Adet Tarım ve Hay. Amaçlı Proje. 12 Adet Diğer Yapılara ait Projeler 47 Adet Konut amaçlı Yapı Ruhsat 21 Adet Tarım ve Hay. Yapı Ruhsatı 14 Adet Diğer Yapılara Ait Ruhsat 20 Adet Yapı Kullanma İzin Belgesi faaliyeti gerçekleştirilmiştir.
		<b>A:3.1.3</b> Belediye mücavir alan sınırları dışında planı bulunmayan köy ve mezraların yerleşik alan ve civar tespitlerini yapmak.	80 Adet Köy / Yılda	88 Adet Köy Yerleşik Alan ve Civarı Tespitleri faaliyeti gerçekleştirilmiştir.
		<b>A:3.1.4</b> Belediye mücavir alan sınırları dışında planı bulunmayan alanlarda her türlü haritacılık hizmetleri (İfraz-Tevhid vs.) sonucunda oluşacak yeni parselleri İmar Kanunu ve bu Yönetmelik esasına göre hazırlamak.	Müracaatçı Sayısı	19 Adet İfraz İşlemi 10 Adet İrtifak Hakkı İşlemi 4 Adet Parselasyon İşlemi 17 Adet Tevhid İşlemi 3 Adet Tevhiden İfraz 8 Adet Halihazır Harita Kontrol İşlemleri faaliyeti gerçekleştirilmiştir.
		<b>A:3.1.5</b> Ruhsat alınması gerektiği halde ruhsat alınmadan yapılan veya ruhsat ve eklerine aykırı olarak yapılan yapıları İmar Kanunu ve bu Yönetmelik esaslarına uygun hale getirmek.	Denetim Sayısı	2012 yılı içerisinde; Yıkım Kararı Verilen İnşaat Sayısı : 5 Ruhsata Uygun Hale Get. Yapı Sayı: 26 Yıkılan Yapı Sayısı : 35 İşlemleri Devam Eden Yapı Sayısı : 230 Para Cezası Verilen Yapı Sayısı : 5 faaliyet gerçekleştirilmiştir.

**KÖY YERLEŞİK ALAN VE VİARİ SINIR TESPİTİ TAMAMLANAN KÖYLER**

MERKEZ	ALACA	İSKİLİP	OSMANCIK	KARGI	MECİTÖZÜ	BAYAT	DODURGA	ORTAKÖY	SUNGURLU
Karabayır	Yeşil yayla	Kutluözü	Çatak	Abdullah	Sorkoğlan	Çukuröz	Akkaya	Asar	Ortakışla
Deniz		Yavu	Tekmen	Kabakçı	Aşağıkörtücek	Karakaya	Dikenli	Yukarı kuyucak	
Çukurören		Derekargın	Kargı	Seki	Sarıhasan	Ayvalıca	Kuyucak	Cevizli	
Palabıyık		Gölköy	Evlik	Günyazı	Akçakoyun		Berk	Esentepe	
S.değirmeni		Ahlaticık	Yaylabaşı	Arık	Karacaören		M.d.obruğu		
Çanakçı		Şeyhköy	Karaçay	Bademce	Fındıklı				
Tarhan		Yenice	Ağiroğlan	Çukuraluç	Kuyucak				
Beydilli		Sorkun	Girinoğlan	Yeşilköy					
Şekerbey		Çetmi	Peliticik	Peliticik					
Soğuksu		İkikise		Gökçedoğan					
Yoğunpelit		Karaçukur		Gölet					
Laloğlu		Örübağ		Akçataş					
Karadona		Aluç		Karacaoğlan					
Yakuparpa		Çavuşoğlu		Başköy					
		Dağkıyısı		Bozarmut					
		Hacıhalil		Gökbudak					
		Karagöz		Alioğlu					
		Kavak		Çobankaya					
		İbik		Yağcılar					
				Örencik					
				Gümüšoğlu					
				Karaosmanlı					
				Akkaya					
				Koyunkıran					
				İnceçay					
<b>14</b>	<b>1</b>	<b>19</b>	<b>9</b>	<b>25</b>	<b>7</b>	<b>3</b>	<b>5</b>	<b>4</b>	<b>1</b>

İMAR PLANI ÇALIŞMALARI						
S.NO	İLÇE	KÖY	ALAN(ha)	FONKSİYON	KARAR TARİHİ	K.NO
1	MERKEZ	OYMAAĞAÇ	5,50	BAĞ-BAHÇE NİZAMINDA DÜŞÜK YOĞUNLUKLU KONUT ALANI	04.01.2012	14
2	MERKEZ	SARAY	0.70	TARIMSAL AMAÇLI DEPOLAMA TESİS ALANI	05.07.2012	238
3	KARGI/OSMANCIK HES	-	0.01	HİDROELEKTRİK SANTRALİ İMAR PLAN DE	06.07.2012	249
4	MERKEZ	KIRKDİLİM	1,23	REVİZYON AKARYAKIT VE LPG İSTASYONU	06.07.2012	251
5	SUNGURLU	ÇAVUŞ	1,53	İLAVE BAĞ-BAHÇE NİZAMINDA DÜŞÜK YOĞUNLUKLU KONUT ALANI	16.11.2012	358

KÖY YERLEŞME PLANI ÇALIŞMALARI						
S.NO	İLÇE	KÖY	ALAN(ha)	FONKSİYON	K. TARİHİ	K.NO
1	MERKEZ	ÜYÜK	4,60	KÖY YERLEŞME ALANI	04.06.2012	176
2	LAÇİN	GÖKGÖZLER	6,60	KÖY YERLEŞME ALANI	01.03.2012	65
3	MERKEZ	HAMAMLIÇAYKÖY	4,70	KÖY YERLEŞME ALANI	05.10.2012	325

## İFRAZ İŞLEMLERİ

S.NO	İLÇE	KÖY	KARAR TARİHİ	KARAR NO
1	MERKEZ	SARAYLI	10.01.2012	12
2	SUNGURLU	İNEGAZİLİ	10.01.2012	14
3	MERKEZ	KALEHİSAR	10.01.2012	15
4	SUNGURLU	ALEMBEYLİ	10.01.2012	16
5	SUNGURLU	ALEMBEYLİ	10.01.2012	17
6	SUNGURLU	ALEMBEYLİ	17.01.2012	20
7	MERKEZ	SARAY	17.04.2012	87
8	SUNGURLU	A.FINDIKLI	17.04.2012	88
9	BAYAT	SARAY	24.04.2012	96
10	SUNGURLU	BESKİZ	15.05.2012	111
11	MERKEZ	SARIŞEYH	29.05.2012	121
12	İSKİLİP	KARABURUN	24.07.2012	148
13	KARGI	ÇETMİ	23.10.2012	256
14	MERKEZ	YAKUPARPA	16.10.2012	241
15	KARGI	DEMİRÖREN	06.11.2012	261
16	İSKİLİP	İBİK	23.10.2012	258
17	MERKEZ	GÖKKÖY	06.11.2012	263
18	KARGI	YEŞİLKÖY	18.12.2012	281
19	MERKEZ	KALEHİSAR	18.09.2012	182

## TEVHİD İŞLEMLERİ

S.NO	İLÇE	KÖY	K. TARİHİ	K.NO
1	MERKEZ	DELİLER	28.02.2012	59
2	OSMANCIK	AVLAĞI	28.02.2012	60
3	MERKEZ	GÜVENLİ	03.04.2012	81
4	MERKEZ	SARIMBEY	10.04.2012	84
5	SUNGURLU	MAHMATLI	24.04.2012	98
6	MERKEZ	GÖCENOVACIĞI	15.05.2012	107
7	MERKEZ	HAMAMLIÇAYKÖY	29.05.2012	119
8	ALACA	MAHMUDIYE	29.05.2012	120
9	MERKEZ	GÖKKÖY	29.05.2012	117
10	MERKEZ	OYMAAĞAÇ	19.06.2012	132
11	MERKEZ	KARAĞAÇ	17.07.2012	144
12	MERKEZ	KAZIKLIKAYA	07.08.2012	155
13	MERKEZ	OYMAAĞAÇ	02.09.2012	192
14	İSKİLİP	SEKİ	27.11.2012	270
15	SUNGURLU	DEREKİŞLA	04.12.2012	274
16	SUNGURLU	KEMALLI	04.12.2012	273
17	SUNGURLU	İNEGAZİLİ	18.12.2012	282

<b>TEVHİDEN İFRAZ İŞLEMLERİ</b>				
<b>S.NO</b>	<b>İLÇE</b>	<b>KÖY</b>	<b>K. TARİHİ</b>	<b>K.NO</b>
1	KARGI	YEŞİLKÖY	15.05.2012	109
2	MERKEZ	KAZIKLIKAYA	11.09.2012	178
3	MERKEZ	KAZIKLIKAYA	06.11.2012	262
<b>İRTİFAK HAKKI İŞLEMLERİ</b>				
<b>S.NO</b>	<b>İLÇE</b>	<b>KÖY</b>	<b>K. TARİHİ</b>	<b>K.NO</b>
1	MERKEZ	ÜYÜK	15.05.2012	108
2	MECİTÖZÜ	BOĞAZKAYA	26.06.2012	135
3	MERKEZ	SALUR	01.07.2012	143
4	MERKEZ	NARLIK	24.07.2012	147
5	SUNGURLU	KARAOĞLU	14.08.2012	162
6	UĞURLUDAĞ	GÖKÇEAĞAÇ	28.08.2012	167
7	UĞURLUDAĞ	GÖKÇEAĞAÇ	28.08.2012	168
8	MECİTÖZÜ	BOĞAZKAYA	18.09.2012	183
9	MERKEZ	KARABAYIR	02.10.2012	191
10	MECİTÖZÜ	KÖPRÜBAŞI	27.11.2012	269

<b>HALİHAZIR HARİTA KONTROL İŞLEMLERİ</b>				
<b>S.NO</b>	<b>İLÇE</b>	<b>KÖY</b>	<b>İŞİN NİTELİĞİ</b>	<b>ONAY TARİHİ</b>
1	MERKEZ	CELİLKIRI	KÖY YERLEŞME PLANI	07.01.2012
2	MERKEZ	SARAY	İMAR PLANI	21.05.2012
3	SUNGURLU	ÇAVUŞ	İMAR PLANI	05.07.2012
4	BAYAT	SARAY	İMAR PLANI	06.07.2012
5	UĞURLUDAĞ	-	İMAR PLANI	12.07.2012
6	MERKEZ	KIRKDİLİM	İMAR PLANI	10.07.2012
7	MERKEZ	ELMALI	KÖY YERLEŞME PLANI	29.11.2012
8	SUNGURLU	CEVHERİ	İMAR PLANI	26.12.2012

<b>PARSELASYON PLANLARI</b>				
<b>S.NO</b>	<b>İLÇE</b>	<b>KÖY</b>	<b>İŞİN NİTELİĞİ</b>	<b>ONAY TARİHİ</b>
1	MERKEZ	OYMAAĞAÇ	İMAR PLANI	13.03.2012
2	MERKEZ	EVCİORTAKIŞLA	KÖY YERLEŞME PLANI	15.05.2012
3	KARGI	HALILAR	KÖY YERLEŞME PLANI	20.03.2012
4	LAÇIN	GÖKGÖZLER	KÖY YERLEŞME PLANI	16.10.2012

<b>YAPI RUHSATLARI</b>				
<b>(İlçelerin Belediye Mücavir Alan Sınırı Dışında Kalan Köylerinde)</b>				
<b>S.NO</b>	<b>İLÇELER</b>	<b>PROJE CİNSİ ( Adet)</b>		
		<b>KONUT</b>	<b>TARIM VE HAYVANCILIK</b>	<b>DİĞER</b>
1	MERKEZ	21	11	9
2	ALACA	1	-	1
3	BAYAT	-	-	1
4	BOĞAZKALE	-	-	1
5	DODURGA	-	-	-
6	İSKİLİP	5	2	-
7	KARGI	10	-	-
8	LAÇIN	1	-	-
9	MECİTÖZÜ	1	2	-
10	OĞUZLAR	-	-	-
11	ORTAKÖY	1	-	-
12	OSMANCIK	4	1	1
13	SUNGURLU	3	5	1
14	UĞURLUDAĞ	-	-	-
	<b>TOPLAM</b>	<b>47</b>	<b>21</b>	<b>14</b>

<b>KÖY İÇİ PROJE ONAYLARI</b>			
<b>(İlçelerin Belediye Mücavir Alan Sınırı Dışında, Köy Yerleşik Alanı İçindeki Köylerde)</b>			
<b>İLÇELER</b>	<b>PROJE CİNSİ ( Adet)</b>		
	<b>KONUT</b>	<b>HAYVANCILIK</b>	<b>DİĞER</b>
MERKEZ	49	1	3
ALACA	12	-	3
BAYAT	7	1	1
BOĞAZKALE	-	-	-
DODURGA	2	-	2
İSKİLİP	19	5	-
KARGI	62	3	-
LAÇIN	6	-	-
MECİTÖZÜ	14	-	-
OĞUZLAR	3	-	1
ORTAKÖY	1	-	-
OSMANCIK	27	-	1
SUNGURLU	26	-	1
UĞURLUDAĞ	2	-	-
<b>TOPLAM</b>	<b>230</b>	<b>10</b>	<b>12</b>

<b>YAPI KULLANMA İZİN BELGELERİ</b>			
<b>(İlçelerin Belediye Mücavir Alan Sınırı Dışında Kalan Köylerinde)</b>			
<b>İLÇELER</b>	<b>PROJE CİNSİ ( Adet)</b>		
	<b>KONUT</b>	<b>HAYVANCILIK</b>	<b>DİĞER</b>
MERKEZ	2	4	1
ALACA	-	-	1
BAYAT	-	-	2
BOĞAZKALE	-	1	-
DODURGA	1	-	-
İSKİLİP	-	2	-
KARGI	2	-	-
LAÇIN	-	-	-
MECİTÖZÜ	-	-	-
OĞUZLAR	-	-	-
ORTAKÖY	-	-	-
OSMANCIK	1	-	1
SUNGURLU	1	-	1
UĞURLUDAĞ	-	-	-
<b>TOPLAM</b>	<b>7</b>	<b>7</b>	<b>6</b>

**RUHSATSIZ VE RUHSATA AYKIRI YAPILARIN DENETİM VE KONTROL İŞLEMLERİ**  
(İlçelerin Belediye Mücavir Alan Sınırı Dışında Kalan Köylerinde)

İLÇELER	PARA CEZASI VERİLEN	YIKIM KARARI VERİLEN	RUHSATA UYGUN HALE GETİRİLEN	YIKILAN YAPI SAYISI	İŞLEMLERİ DEVAM EDEN YAPI SAYISI
MERKEZ	1	1	4	35	193
ALACA	-	-	-	-	2
BAYAT	-	-	-	-	1
BOĞAZKALE	-	-	-	-	-
DODURGA	-	-	1	-	1
İSKİLİP	-	-	1	-	4
KARGI	2	2	16	-	7
LAÇİN	-	-	-	-	1
MECİTÖZÜ	-	-	-	-	-
OĞUZLAR	-	-	-	-	-
ORTAKÖY	-	-	-	-	12
OSMANCIK	2	2	3	-	6
SUNGURLU	-	-	1	-	3
UĞURLUDAĞ	-	-	-	-	-
<b>TOPLAM</b>	<b>5</b>	<b>5</b>	<b>26</b>	<b>35</b>	<b>230</b>



## PLAN PROJE YATIRIM VE İNŞAAT MÜDÜRLÜĞÜ

### A) İL MİLLİ EĞİTİM MÜDÜRLÜĞÜ 2012 YILI FAALİYETLERİ

STRATEJİK AMAÇ	STRATEJİK HEDEFLER	PERFORMANS HEDEFLERİ	PERFORMANS GÖSTERGELERİ	2012 YILINDA GERÇEKLEŞTİRİLEN FAALİYETLER
<b>STRATEJİK AMAÇ :1</b> Eğitim hizmetlerinde alt yapının tamamlanması ve güçlendirilmesi	<b>HEDEF:1</b> Merkez ilçede derslik başına düşen öğrenci sayısını önce 42'den 38'e ve dönem sonuna kadar 30 öğrenci seviyesine çekmek.	<b>B:1.1.1</b> İlköğretim kurumlarında yeni derslikler yapılarak donanımlarının tamamlanması, mevcut olanlarının da iyileştirilmesi.	48 Derslik/Yılda	2012 yılı içerisinde 18 derslikli 4 adet ilköğretim okulu binası tamamlanmıştır.88 derslikli 6 adet ilköğretim okulu binasının yapımına devam edilmektedir.
		<b>B:1.1.2</b> Mevcut ilköğretim okullarının standardının artırılması için onarımlarının yapılması.	30 Okul/Yıl	2012 yılı içerisinde 53 adet okulun büyük ve küçük onarımları yapılmıştır.
		<b>B:1.1.3</b> İl genelinde talep edilen okullardan yerel imkânlarla onarımları için inşaat malzemesi alımı yapılması.	50.000 TL/Yıl	2012 yılı içerisinde 226.913,08 TL'lik İlköğretim ve Ortaöğretim okullarının talepleri karşılanmıştır.
	<b>HEDEF: 2</b> Okul yapılması amacıyla özel ve tüzel kişiliklere ait arazilerin bir program dâhilinde plan dönemi sonuna kadar imara uygun hale getirilmesi sağlanacaktır.	<b>B:1.2.1</b> İhtiyaç duyulabilecek bölgelerde okul alanı kamulaştırılması veya hibe ile ilgili çalışmaların yapılması.	1 Adet okul (6.000 mt)Yıl	2012 yılı içerisinde 8.126,58 m <sup>2</sup> alanın, okul yeri olarak kamulaştırma işlemleri tamamlanmıştır.
	<b>HEDEF:3</b> Çocukların eğitim sürecine hazırlanabilmesi ve sosyal gelişmesini sağlamak amacıyla Okul Öncesi eğitimine yönelik okul yapımına öncelik verilecektir.	<b>B:1.3.1</b> İlimizde 100 öğrencilik anaokulu sayısını 13'ten 18'e çıkarılması.	1 Adet Anaokulu/Yılda	2012 yılı içerisinde 10 derslikli 2 Anaokulu binasının yapımı tamamlanmıştır. 4 derslikli 1 adet Anaokulunun yapım işleri ise devam etmektedir.
		<b>B:1.3.2</b> Yeni yapılacak anaokullarının tefrişinin yapılması	1 Adet Anaokulunun tefrişi/Yılda	2012 yılında Ulukavak Anaokulunun tefrişati yapılmıştır.
		<b>B:1.3.3</b> Mevcut anaokullarının bakım ve onarımı yapılacaktır.	İhtiyaç duyulan Anaokulunun bakımı	2012 yılı içerisinde Merkez Toki Anaokulu, Merkez İnalözü ve Karşıyaka Anaokulu olmak üzere toplam 3 anaokulunun bakım ve onarımları yapılmıştır.

STRATEJİK AMAÇ	STRATEJİK HEDEFLER	PERFORMANS HEDEFLERİ	PERFORMANS GÖSTERGELERİ	2012 YILINDA GERÇEKLEŞTİRİLEN FAALİYETLER
<b>STRATEJİK ALAN</b> <b>AMAÇ: 1</b> Eğitim Hizmetlerinde Altyapının tamamlanması ve güçlendirilmesi.	<b>HEDEF:4</b> Ortaöğretimde İl merkezinde derslik başına düşen öğrenci sayısını 39'dan 30'a indirmek	<b>B:1.4.1</b> Ortaöğretimdeki mevcut alt yapının yükseltilmesi için 16 derslikli yeni okullar yapılması.	3 Okul	2012 yılı içerisinde Bayat Ortaöğretim Pansiyonu ve Alaca Anadolu Öğretmen Lisesinin yapımı tamamlanmıştır. 2011 yılı içerisinde başlanan İskilip Halk Eğitim Hizmet Binasının yapımı işi devam etmektedir.
		<b>B:1.4.2</b> Ortaöğretim Kurumlarının onarım ve tadilatı yapılarak hizmete sunulacaktır	20 Adet/Yılda	2012 yılı içerisinde 48 Ortaöğretim kurumunun bakım ve onarımları gerçekleştirilmiştir.
	<b>HEDEF: 5</b> Okulları depreme dayanıklı ve güvenli ortamlar olarak düzenlemek amacıyla; öncelikle tüm yatılı okulların, depreme dayanıklılık testlerinin yapılarak, gerekiyorsa güçlendirilmeleri gerçekleştirilecektir.	<b>B:1.5.1</b> İl genelindeki çok katlı eğitim binalarının depreme dayanıklılık testlerinin tamamlanarak, gerekiyorsa güçlendirmeleri yapılacaktır.	İhale Sayısı/Yıl	2012 yılı içerisinde Merkez Yatılı İlköğretim Bölge Okulu deprem güçlendirilmesi tamamlanmıştır.
		<b>HEDEF:6</b> Okullarda sosyal, kültürel, sportif çalışma alanları, çevre düzenlemeleri yapılacaktır.	<b>B:1.6.1</b> Okulların bahçe tanzimlerinin yapılması	5 adet okulun bahçe tanzimi/yılda
	<b>B:1.6.2</b> İl Genelinde 5 okula kapalı spor salonu yapılması.		1 adet /yıl	2012 yılı içerisinde Anadolu Güzel Sanatlar ve Spor Lisesi spor salonu yapımına başlanmıştır.

### 2012 YILINDA YAPILAN İLKÖĞRETİM OKULLARI

İlçesi	İşin Adı	Özellikleri	Proje Bedeli	Derslik
Osmancık	Yaylabası İlköğretim Okulu	Yeni Bina	324.560,10	6
İskilip	Kuzuluk İlköğretim Okulu	Prefabrik	90.016,02	2
Bayat	Çukuröz İlköğretim Okulu	Kat İlavesi	253.172,41	4
Alaca	Evren İlköğretim Okulu	Ek Bina	543.092,64	6
<b>TOPLAM</b>				<b>18</b>

### YAPIMI DEVAM EDEN İLKÖĞRETİM OKULLARI

İlçesi	İşin Adı	Özellikleri	Proje Bedeli	Derslik
Merkez	Mehmet Akif Ersoy İlköğretim Okulu	Yeni Bina	2.905.145,68	16
Merkez	İstiklal İlköğretim Okulu	Yeni Bina	3.308.838,25	16
Merkez	Bahabey İlköğretim Okulu	Yeni Bina	3.139.216,78	16
Bayat	Atatürk İlköğretim Okulu	Yeni Bina	1.931.853,35	18
Osmancık	Koyunbaba İlköğretim Okulu (KHGB)	Yeni Bina	544.000,00	18
Sungurlu	Eşme İlköğretim Okulu (KHGB)	Prefabrik	145.894,67	4
<b>TOPLAM</b>				<b>88</b>

### 2012 YILINDA YAPILAN ANAOKULLARI

İlçesi	İşin Adı	Özellikleri	Proje Bedeli	Derslik
Merkez	Ulukavak Anaokulu	Yeni Bina	1.055.092,16	6
Merkez	Bahçelievler Anaokulu	Yeni Bina	906.678,49	4
<b>TOPLAM</b>				<b>10</b>

### YAPIMI DEVAM EDEN ANAOKULLARI

İlçesi	İşin Adı	Özellikleri	Proje Bedeli	Derslik
Merkez	İkbal Gülşehir Anaokulu	Yeni Bina	888.535,14	4

## 2012 YILINDA ONARIMI YAPILAN İLKÖĞRETİM OKULLARI

Sıra	İşin Adı
1	Alaca İlköğretim Okulu
2	Merkez Yatılı İlköğretim Bölge Okulu
3	Merkez Çeşmeören Yatılı İlköğretim Bölge Okulu
4	Merek Mimar Sinan İlköğretim Okulu
5	Kargı Cumhuriyet İlköğretim Okulu
6	Sungurlu Cumhuriyet İlköğretim Okulu
7	Sungurlu Meryem-Memiş Bekmezci İlköğretim Okulu
8	Uğurludağ Kırköy İlköğretim Okulu
9	Merkez 75. Yıl Cumhuriyet İlköğretim Okulu
10	Merkez Dr. Sadık Ahmet İlköğretim Okulu
11	Merkez Atatürk İlköğretim Okulu
12	Dodurga Dikenli Köyü Yavuz Sultan Selim İlköğretim Okulu
13	Merkez Yavuz Sultan Selim İlköğretim Okulu
14	Merkez 23 Nisan Ortaokulu
15	Merkez Hürriyet İlköğretim Okulu
16	Merkez Karşıyaka İlköğretim Okulu
17	Merkez 19 Mayıs İlköğretim Okulu
18	Mecitözü Elvançeşmeli İlköğretim Okulu
19	Mecitözü Doğu İlköğretim Okulu
20	İlköğretim Okulları Kombi Bakımı
21	Konaklı Beldesi İlköğretim Okulu
22	Boğazköy İlköğretim Okulu
23	Yaydığın Köyü İlköğretim Okulu
24	Merkez Celilkırı ve K. Duvenci Köyleri İlköğretim Okulu
25	Merkez Göcenovacığı İlköğretim Okulu
26	Merkez Çakırköyü İlköğretim Okulu
27	Merkez Karşıyaka İlköğretim Okulu
28	Merkez İsmail Kakaç İlköğretim Okulu
29	Merkez 80. Yıl İlköğretim Okulu
30	Merkez Ertuğrul Gazi İlköğretim Okulu
31	Merkez Seydim Beldesi İlköğretim Okulu

32	Merkez Yumurta İlköğretim Okulu
33	Merkez Büyük Düvenci İlköğretim Okulu
34	Merkez Yıldırım Beyazıt İlköğretim Okulu
35	Merkez Yunus Emre İlköğretim Okulu
36	Laçın İlçesi İlköğretim Okulu
37	Merkez Toprak Sanayi İlköğretim Okulu
38	Merkez Mustafa Kemal Ortaokulu
39	Merkez Ziya Gökalp Ortaokulu
40	Merkez Konaklı Köyü İlköğretim Okulu
41	Bayat Ömer Mülazım İlköğretim Okulu
42	Merkez Kınık Köyü İlköğretim Okulu
43	Merkez Türkler ve Ayaz Köyleri İlköğretim Okulu
44	Merkez Çeşmeören YİBO
45	Dodurga Dikenli Köyü İlköğretim Okulu
46	Alaca Denizhan İlköğretim Okulu
47	Merkez Kuruçay İlköğretim Okulu
48	Merkez Kalehisar Köyü İlköğretim Okulu
49	Merkez Eskikaradona Köyü İlköğretim Okulu
50	Kargı İlçesi Akkise Köyü Yunus Emre İlköğretim Okulu
51	Mecitözü Kozören Köyü İlköğretim Okulu
52	Dodurga Derinöz İlköğretim Okulu
53	Merkez Büyük Düvenci İlköğretim Okulu 2

### **2012 YILINDA YAPILAN ORTAÖĞRETİM OKULLARI**

İşin Adı	Özellikleri	Yaklaşık Maliyet	Derslik	Durumu
Bayat Ortaöğretim Pansiyonu	Yeni Bina	3.298.003,65	200 Öğrencilik	Bitti.
Alaca Anadolu Öğretmen Lisesi	Yeni Bina	7.803.819,94	16 Derslik 200 Öğrencilik Pansiyon 10 Daireli Lojman	Bitti.
İskilip Halk Eğitim Merkezi	Yeni Bina	4.336.366,68	14 Derslik 2 Atölye	Devam ediyor.

### **YAPIMI DEVAM EDEN ORTAÖĞRETİM OKULLARI**

İlçesi	İşin Adı	Özellikleri	Proje Bedeli	Derslik
İskilip	Halk Eğitim Merkezi	Yeni Bina	4.336.366,68	14 derslik, 2 atölye

**2012 YILINDA ONARIMI YAPILAN ORTAÖĞRETİM KURUMLARI**

<b>S.N.</b>	<b>ONARIM YAPILAN OKUL İSMİ</b>
1	Çorum Anadolu Lisesi
2	Çorum Kız Meslek Lisesi
3	Merkez Öğretmenevi ve A.S.O Müdürlüğü
4	İskilip Anadolu Lisesi Pansiyonu
5	Merkez Milli Eğitim Lojmanları
6	Boğazkale Lisesi
7	İskilip Anadolu Öğretmen Lisesi
8	Çorum Atatürk Anadolu Lisesi
9	Alaca Mehmet Çelik Anadolu Lisesi Pansiyonu
10	Çorum Fen Lisesi
11	Çorum Güzel Sanatlar ve Spor Lisesi
12	Sungurlu Lisesi
13	Bayat Lisesi
14	Osmancık Lisesi
15	Ortaköy Çok Programlı Lisesi
16	Çorum Endüstri Meslek Lisesi
17	Sungurlu Endüstri Meslek Lisesi
18	Alaca Mesleki ve Teknik Eğitim Merkezi
19	İskilip Endüstri Meslek Lisesi
20	Çorum Buharaevler Kız Meslek Lisesi
21	Alaca İmam Hatip Lisesi
22	İskilip İmam Hatip Lisesi
23	İskilip Mesleki ve Teknik Eğitim Merkezi
24	Çorum Özel Eğitim Meslek Lisesi
25	Çorum Anadolu İş Okulu
26	Merkez Anadolu Öğretmen Lisesi
27	Merkez Mehmetçik Lisesi Pansiyonu
28	Merkez Anadolu Lisesi
29	Osmancık Lisesi
30	2. Kız Meslek Lisesi
31	Merkez Bilge Kağan Ticaret Meslek Lisesi
32	İskilip Kız Meslek Lisesi
33	Merkez Anadolu Öğretmen Lisesi 2
34	Alaca METEM
35	Osmancık İsmail Karataş Sağlık Meslek Lisesi
36	Merkez Endüstri Meslek Lisesi

37	Uğurludağ Çok Programlı Lisesi
38	Mecitözü Şehit Mahmut Daştan Endüstri Meslek Lisesi
39	Buhara evler Kız Meslek Lisesi
40	Ortaköy Halk Eğitim Merkezi
41	Sungurlu Mesleki Eğitim Merkezi
42	Merkez Özel Eğitim Meslek Lisesi
43	Özel Eğitim Meslek Lisesi Elektrik Tesisatı
44	Kale Eğitim Uygulama ve İş Eğitim Merkezi
45	Özel Eğitim Meslek Lisesi Asansör Tesisatı
46	Merkez Özel Eğitim Meslek Lisesi 3
47	Çorum Öğretmenevi ve A.S.O
48	MEM Lojmanları

### 2012 YILINDA YAPILAN KAMULAŞTIRMALAR

KAMULAŞTIRILAN YER	TOPLAM ALANI(M <sup>2</sup> )	BEDELİ (TL)	AÇIKLAMA
Merkez Tepecik Mah. 19 Lid pafta, 2022 ada, 1 nolu parselde kayıtlı, 10.443,00 m <sup>2</sup> 'lik taşınmazın 1.573,83 m <sup>2</sup> 'sinin kamulaştırılması	1.570,83	208.920,39	Tamamlandı.
Gülabibey Mah. İlköğretim Arsası	4.700,00	587.500,00	Tamamlandı.
Ulukavak Mah. 3390 ada 78 nolu parsel 391.8 m <sup>2</sup>	391.08	75.107,29	Tamamlandı.
Gülabibey Mah. 41/2 pafta, 2370 ada, 3 parsel	1.464,67	159.649,03	58.30 m <sup>2</sup> hisse kaldı.Arsa sahibi Danimarka'dan bekleniyor.
<b>TOPLAM</b>	<b>8.126,58 m<sup>2</sup></b>	<b>1.031.176,71</b>	

**B) İL SAĞLIK MÜDÜRLÜĞÜ**

STRATEJİK AMAÇ	STRATEJİK HEDEFLER	PERFORMANS HEDEFLERİ	PERFORMANS GÖSTERGELERİ	2012 YILINDA GERÇEKLEŞTİRİLEN FAALİYETLER
STRATEJİK AMAÇ: 2 Sağlık hizmetleri alt yapısını geliştirmek.	HEDEF: 1 İlimizde sağlık hizmetlerinin çağın şartlarına uygun modern tıbbın olanaklarından faydalanan etkin ve verimli bir sağlık hizmeti sunmak.	B.2.1.1 112 İstasyonlarını tam donanımlı hale getirmek.	112 Acil yardım ve Ambulans hizmetlerinin tam donanımlı hale getirilmesi.	2012 yılı içerisinde ödenek ayrılmamıştır.
		B.2.1.2 Mevcut ambulansların iç donanımlarının yenilenerek hazır halde tutulması.	Yenileme	2012 yılı içerisinde ödenek ayrılmamıştır.

**SAĞLIK BAKANLIĞI TARAFINDAN AKTARILAN ÖDENEKLER İLE 2012 YILINDA GERÇEKLEŞTİRİLEN FAALİYETLER**

SIRA NO	FAALİYETİN ADI	ÖDENEK MİKTARI	ÖDENEĞİN KAYNAĞI
1	Sungurlu Devlet Hastanesi Onarım Giderleri	9.504,90	Sağlık Bakanlığı
2	Alaca Devlet Hastanesi Yapımı	12.183.084,30	Sağlık Bakanlığı
3	Uğurludağ Devlet hastanesi Bakım ve Onarımı	71.103,10	Sağlık Bakanlığı
4	Alaca Devlet Hastanesi Otopark Yeri Kamulaştırma	60.000,00	Sağlık Bakanlığı
5	Göğüs Hastalıkları Hastanesine çeşitli tıbbi malzeme	7.449,89	Sağlık Bakanlığı
6	Ağız ve Diş Sağlığı Merkezi Bakım ve Onarımı	4.318,74	Sağlık Bakanlığı
7	Göğüs Hastalıkları Hastanesi Bakım ve Onarımı	4.102,27	Sağlık Bakanlığı
8	Çorum Devlet Hastanesi Arsa Kamulaştırma bedeli	151.809,44	Sağlık Bakanlığı
9	Oğuzlar Devlet Hastanesi Bakım ve Onarımı	8.653,72	Sağlık Bakanlığı
10	İskilip Devlet Hastanesi küçük onarım giderleri	12.803,00	Sağlık Bakanlığı

**GENEL TOPLAM****12.512.829,36**



**C) İL EMNİYET MÜDÜRLÜĞÜ**

STRATEJİK AMAÇLAR	STRATEJİK HEDEFLER	PERFORMANS HEDEFLERİ	PERFORMANS GÖSTERGELERİ	2012 YILINDA GERÇEKLEŞTİRİLEN FAALİYETLER
STRATEJİK ALAN AMAÇ: 4 Doğal Afetlere Müdahale ve Kriz Yönteminin Sağlanması	HEDEF: 2 Toplumsal güvenliğimizi bozacak her türlü şiddet ve saldırılara karşı tedbir almak.	A:4.2.1 İlimizde güvenlik açısından Emniyet hizmetlerinin ihtiyaç duyduğu makine ve teçhizatı temin etmek.	112 Araca Araç Takip sistemi Kurulması	Ödenek yetersizliği nedeniyle faaliyetler gerçekleştirilememiştir.  İl Özel İdaresi Bütçesinden 2 Adet Kamyonet alımı gerçekleştirilmiştir.

**EMNİYET GENEL MÜDÜRLÜĞÜNCE AKTARILAN ÖDENEKLER İLE 2012 YILINDA GERÇEKLEŞTİRİLEN FAALİYETLER**

SIRA NO	FAALİYETİN ADI	ÖDENEK MİKTARI	ÖDENEĞİN KAYNAĞI
1	Emniyet Müdürlüğü muhtelif büro mefruşat alımları	49.444,51	Emniyet Genel Müdürlüğü
2	Yeni Polis Okulu Yapımı için Zemin Etüt Yaptırılması	18.816,58	Emniyet Genel Müdürlüğü
3	İl Emniyet Müdürlüğü Hizmet Binası ve Ekleri Yapımı	6.149.454,44	Emniyet Genel Müdürlüğü
4	Trafik Den.Şube.Md muhtelif bakım ve Onarımları	68.050,00	Emniyet Genel Müdürlüğü
5	Kent Güvenlik Sistemi Bakım ve Onarım Giderleri	9.540,30	Emniyet Genel Müdürlüğü
6	Emniyet Md. Lojmanlarının bakım ve onarımları	36.580,00	Emniyet Genel Müdürlüğü
7	Emniyet Md. Hizmet Binalarının bakım ve onarımları	57.000,67	Emniyet Genel Müdürlüğü
<b>GENEL TOPLAM</b>		<b>6.388.886,50</b>	

## KÜLTÜR VE SOSYAL İŞLER MÜDÜRLÜĞÜ

### A) GENÇLİK VE SPOR MÜDÜRLÜĞÜ

STRATEJİK AMAÇLAR	STRATEJİK HEDEFLER	PERFORMANS HEDEFLERİ	PERFORMANS GÖSTERGESİ	2012 YILINDA GERÇEKLEŞTİRİLEN FAALİYETLER
<p><b>STRATEJİ AMAÇ:</b> İlimizde sporu geliştirmek ve yaygınlaştırmak üzere çalışmalar yapmak.</p>	<p><b>HEDEF 1.</b> İl genelinde sporun yaygınlaştırılması başarılı sporcuların, teknik adam ve yöneticilerin yetiştirilmesi, faaliyetlerin kalitesinin yükseltilerek daha üst organizeler yapılması, faaliyette bulunan branş sayısının çoğaltılması, tanıtılması ve eğitim çalışmalarının yapılması</p>	<p><b>B.4.1.1</b> İlimizde faaliyet gösteren tüm amatör spor kulüplerinin daha iyi imkanlarla spor yapmasını sağlamak üzere malzeme yardımıyla bulunulacaktır.</p>	<p>Eşofman,forma, spor ayakkabısı, şort, tozluk, tekmelik, top ve malzeme çantası alımı yapılacaktır.</p>	<p>2012 yılında İdaremiz bütçesinden İlimizde faaliyet gösteren Amatör Spor Kulüplerine; 600 adet krampon, 385 adet top, 624 adet eşofman, 80 adet eldiven, 700 adet tozluk, 680 adet tekmelik, 30 adet antrenman yeleği ile 5 adet kaleci eşofmanı alımı gerçekleştirilmiştir.</p>
		<p><b>B.4.1.2</b> İlimiz Merkez İlçe ve Köylerinde bulunan futbol sahalarına malzeme yardımıyla bulunulacaktır.</p>	<p>Futbol kale direği,basketbol potası, voleybol dikmesi, hentbol kale direği, ve masa tenisi alımı yapılacaktır.</p>	<p>2012 Yılı içerisinde İlimiz Merkez İlçe İmam Hatip lisesi, Türkiyem İlköğretim Okulu ile Başöğretmen İlköğretim Okulu olmak üzere 3 adet İlköğretim okuluna , 4 çift basketbol potası 20 adet masa tenisi ve kondisyon aletleri alımı yapılmıştır.</p>
		<p><b>B.4.1.3</b> İlimiz Bayat, Kargı ve Mecitözü İlçelerine Sentetik Çim Yüzeyle Futbol Sahası yapılması</p>	<p>İlimiz Bayat, Kargı ve Mecitözü İlçelerine Sentetik Çim Yüzeyle Futbol Sahası yapılacaktır.</p>	<p>2012 yılında İlimiz Bayat İlçesinde Genel İdareden sağlanan ödenek ile Sentetik Çim Yüzeyle Futbol Sahası için ihale yapılmış iş tamamlanmış geçici kabulü yapılmıştır</p>
		<p><b>B.4.1.4.</b> İlimiz merkez ve ilçelerinde faaliyet gösteren spor branşlarında en az 5 dalda spor yöneticisi, antrenör ve hakem kursları açılacaktır.</p>	<p>Hakem Kursları açılacaktır.</p>	<p>Genel İdareden sağlanan kaynaklar ile 2012 yılı içerisinde;</p> <p>Hentbol Eğitim Semineri, Halter 3. Kademe Antrenör Kursu, Halk Oyunları İkinci Kademe İntibak Kursu., Bilardo Birinci Kademe Antrenörlük Kursu, Yüzme Aday Hakemlik Kursu, Satranç Birinci Kademe Antrenörlük Kursu olmak üzere 6 ayrı dalda hakem kursları açılması sağlanmıştır.</p>
		<p><b>B.4.1.5.</b> Tüm amatör sporculara psikolojik danışmanlık verilecektir.</p>	<p>Danışmanlık Hizmetleri Sunulacaktır.</p>	<p>2012 yılında ödenek temin edilmediğinden faaliyet gerçekleştirilememiştir.</p>

## B) KÜLTÜR VE TURİZM MÜDÜRLÜĞÜ

STRATEJİK AMAÇ	STRATEJİK HEDEF	PERFORMANS HEDEFİ	PERFORMANS GÖSTERGESİ	2012 YILI GERÇEKLEŞTİRİLEN FAALİYETLER
STRATEJİK AMAÇ:1 Kültürel Yaşamın Zenginleştirilmesi.	HEDEF:1 Kütüphanelerden yararlanan okuyucu sayısını plan dönemi sonunda 600.000'e çıkartmak	C.1.1.1 Kütüphanelerdeki güncel kitap sayısını artırmak	Alımı yapılan ve dağıtılacak kitap sayısı	2012 yılında kütüphanelerimize 17.410 adet kitap kazandırılmıştır.
		C.1.1.2 Okuma kampanyaları düzenlemek	Düzenlenecek okuma kampanyası adedi	2012 Yılı içerisinde 1 adet okuma kampanyası düzenlenmiştir.
STRATEJİK AMAÇ:2 Turizmin Geliştirilmesi.	HEDEF:1 İlimizdeki yüksek turizm potansiyelini tanıtmak üzere alternatif turizm türlerini turizmin hizmetine sunmak	C.2.1.3 Örenyerleri, İncesu Kanyonuna bağlantılı ve obruk barajı havzası etrafında yürüyüş parkuru oluşturmak. 4 adet yaylada yayla turizmi için kamp alanı oluşturmak üzere proje çalışması yapmak	Kargı yaylaları, Bayat Kuşçimen, İskilip Yalak, Osmancık Karaca yaylalarında turizm amaçlı kamp alanı oluşturulacaktır.	2012 Yılında ödenek tahsis edilmediğinden faaliyet gerçekleştirilememiştir.
		HEDEF:2 Hattuşa ve Alacahöyük başta olmak üzere örenyerlerimizin altyapı eksikliklerini gidererek yapılacak tanıtımlarla turist sayısını artırmak.	C.2.2.1 Hattuşa Örenyerine ziyaretçi karşılama merkezi yapılacak, örenyeri içerisindeki ziyaret noktalarının tamamının izlenebileceği güvenlik kameraları yerleştirilecektir.	Ziyaretçi Karşılama Merkezi Sayısı
			Güvenlik Kamerası	2012 Yılı içerisinde tamamlanmıştır.
	C.2.2.2 Çorum Boğazköy ve Alacahöyük müzeleri içerisinde sesli tanıtım sistemi kurularak ziyaretçilere bilgiye ulaşmada kolaylık sağlanacaktır.		Boğazköy ve Alacahöyük müzesinde sesli tanıtım yapılacaktır.	2012 Yılında ödenek tahsis edilmediğinden faaliyet gerçekleştirilememiştir.
	C.2.2.3 Ziyaretçilerin bilgi ve tanıtım meteryallerine rahatlıkla ulaşabilmesi amacıyla şehir merkezine uygun bir yere turizm bilgilendirme bürosu kurulacaktır.	Bilgilendirme Büro Sayısı	2012 Yılı içerisinde Şehir merkezinde uygun yer bulunamadığından faaliyet gerçekleştirilememiştir.	

STRATEJİK AMAÇ	STRATEJİK HEDEF	PERFORMANS HEDEFİ	PERFORMANS GÖSTERGESİ	2012 YILI GERÇEKLEŞTİRİLEN FAALİYETLER
STRATEJİK AMAÇ:2 Turizmin Geliştirilmesi.	HEDEF:2 Hattuşa ve Alacahöyük başta olmak üzere ören yerlerimizin altyapı eksikliklerini gidererek yapılacak tanıtımlarla turist sayısını arttırmak	C.2.2.7 Alacahöyük örenyerinin etrafındaki dere ıslah edilerek örenyerinin etrafı panel çitlerle kapatılacaktır.	Telörgü uzunluğu	2012 Yılında ödenek tahsis edilmediğinden faaliyet gerçekleştirilememiştir.
		C.2.2.9 Kırkdilim Mevkiindeki Hellenistik Dönem ait Kaya Mezarı bulunan Kapılıkaya'nın çevre düzenlemesinin yapılarak bilgilendirme ve yön levhaları ile ziyarete elverişli hale getirmek	Etüt çalışma adedi	2012 Yılında ödenek tahsis edilmediğinden faaliyet gerçekleştirilememiştir.
		C.2.2.10 Ulusal ve Uluslar arası turizm fuarlarına her yıl katılarak ilin turizm ve kültür değerlerinin tanıtımını ve pazarlamasına yapmak	Uluslar arası düzeyde katılan fuar sayısı	İspanya Madrid Turizm Fuarı, Berlin Uluslar arası ITB Berlin Turizm Borsası olmak üzere 2 adet Uluslar arası fuara, EMİTT Doğu Akdeniz Turizm ve Seyahat Fuarı, 3. Karadeniz Tanıtım Günleri, Travel Turkey İzmir Turizm Fuar ve Konferansı, Çorum Tanıtım Günleri olmak üzere 4 adet yurtiçi Ulusal turizm fuarına katılım sağlanmıştır.
		C.2.2.11 Çeşitli dillerde İlimizin tarihi ve doğal zenginliklerini tanıtan broşür, kipaçık, afiş, harita tanıtım ve yönlendirme levhaları vb. meteryallerin plan dönemi içerisinde her yıl yapımı ve bakımı gerçekleştirilecek, dağıtımı yapılacak	Basımı yapılarak dağıtım yapılacak olan broşür ve tanıtım meteryal sayısı	İlimizin tarihi ve doğal güzelliklerini tanıtmak üzere 71.462 adet broşür, kipaçık, afiş vb basımı gerçekleştirilmiştir.
		C.2.2.12 İnternet sitesinin uluslar arası standartlara kavuşturulacak, özellikle şu anda sadece Türkçe olarak hizmet veren sitemiz plan dönemi içerisinde İngilizce ve Almanca olarak hizmet vermesi sağlanacaktır.	Yayın yapılan yabancı dil sayısı	İnternet sitesinin İngilizce olarak hizmet vermesi sağlanmıştır.
		C.2.2.13 Ankara ve İstanbul başta olmak üzere büyük şehirlendeki nüfusun yoğun olduğu noktalarda billboardlar kiralanarak tarihi ve turistik afişler asılmak suretiyle Çorum'un tanıtımı yapılacaktır.	Bilboard çalışması yapılan İl sayısı	2012 Yılında ödenek tahsis edilmediğinden faaliyet gerçekleştirilememiştir.

### C) AİLE VE SOSYAL POLİTİKALAR İL MÜDÜRLÜĞÜ

STRATEJİK AMAÇ	STRATEJİK HEDEF	PERFORMANS HEDEFİ	PERFORMANS GÖSTERGESİ	2012 YILI GERÇEKLEŞTİRİLEN FAALİYETLER
STRATEJİK AMAÇ:3 Sosyal Hizmetler ve Yardımların Sağlanması	HEDEF: 1 İlimizdeki özürü ve yardıma muhtaç ailelere yardım yapılması	B.3.1.1 Özürü ve muhtaç ailelere aynı ve nakdi yardım yapılması	4507 Aile/Yıl	2012 Yılında Genel İdareden sağlanan ödenek ile 4507 aileye özürü evde bakım yardımı ile 395 çocuğa sosyal ve ekonomik destek yardımı yapılmıştır.

## 2012 YILI İÇERİSİNDE İL ÖZEL İDARESİ BÜTÇESİ VE GENEL İDAREDEDEN SAĞLANAN ÖDENEKLER İLE YAPILAN DİĞER FAALİYETLER

### • **Kültür ve Sosyal İşler Müdürlüğümüzce;**

- Kültür ve sosyal İşler Müdürlüğümüzce, “Kızılırmak Havzası, Gastronomi ve Yürüyüş Yolu Projesi” nin gerçekleştirilmesi. Toplam 25 adet yürüyüş rotası oluşturularak saha çalışmalarının tamamlanması.
- Kültür ve Sosyal İşler Müdürlüğümüzce, Kızılırmak Havzası, Gastronomi ve Yürüyüş Yolu Projesini” nin tanıtılmasını sağlamak üzere 2.000 adet “Çorum Mutfağına Güzelleme” adlı kitap bastırılmıştır.
- Kültür ve Sosyal İşler Müdürlüğümüzce İlimiz Bayat Köyünde bulunan Eski Çorum Milletvekili İsmet EKER’e ait Konağı ve müştemilatının bakım ve onarım işi tamamlanmıştır.
- Kültür ve Sosyal İşler Müdürlüğümüzce 30 Kişiye Turizm Rehberlik Eğitimi verilmiş ve 2 yürüyüş yolumuzda uygulamalı eğitim gerçekleştirilmiştir.
- Kültür ve Sosyal İşler Müdürlüğümüzce Kültür Yolları Çalıştayı yapılmıştır.
- Kültür ve Sosyal İşler Müdürlüğümüzce Kültür, Sosyal Eğitim ve Spor Hizmetleri İçin yurtiçinde değişik yerlere 127 sefer araç kiralama işi yapılmıştır.
- Kültür ve Sosyal İşler Müdürlüğümüzce 18-20 Mayıs tarihleri arasında “Kızılırmak Havzası, Gastronomi ve Yürüyüş Yolu Projesinin“ uluslar arası tanıtım etkinliği yapılmıştır.
- Kültür ve Sosyal İşler Müdürlüğümüzce, Osmancık Kalesi Proje Yapım giderleri için 34.410,23 TL harcama yapılmıştır.
- Kültür ve Sosyal İşler Müdürlüğümüzce, Çorum Müze Müdürlüğü -Alacahöyük-Eskiyapar-Şapınuva-Resuloğlu-Hattuşa Ören yerleri arkeolojik kazı giderleri için toplam 771.164,45 TL harcama yapılmıştır.
- Kültür ve Sosyal İşler Müdürlüğümüzce, Mecitözü İlçesi “Eski Özel idare Binasının Restorasyonu” giderleri için 200.000,00 TL harcama yapılmıştır.
- Kültür ve Sosyal İşler Müdürlüğümüzce, Mecitözü İlçesi “Eski Hükümet Konağı Restorasyonu” giderleri için 55.061,97 TL harcama yapılmıştır.
- Kültür ve Sosyal İşler Müdürlüğümüzce, İsmet Eker Konağı Onarım ve Restorasyon Giderleri için 346.255,73 TL harcama yapılmıştır.
- Kültür ve Sosyal İşler Müdürlüğümüzce, Aile ve Sosyal Politikalar İl Müdürlüğüne bağlı hizmet amaçlı binalara mefruşat alımı için 80.268,91 TL harcama yapılmıştır.
- Kültür ve Sosyal İşler Müdürlüğümüzce Aile ve Sosyal Politikalar İl Müdürlüğüne bağlı binaların onarım giderleri için 40.769,00 TL harcama yapılmıştır.

- K lt r ve Sosyal  şler M d rl ğ m zce, Aile ve Sosyal Politikalar İl M d rl ğ  tarafından Kamile-Hacı Ahmet Akdağ Huzurevi ve Rehabilitasyon Merkezi M d rl ğ  hizmete a ılmış olup, 44 yaşı insanımıza hizmet vermesi saėlanmıřtır.

• **Çevre Koruma ve Kontrol M d rl ğ m zce,**

-  evre Koruma ve Kontrol M d rl ğ m zce İncesu Kanyonu Turizm Geliřtirme Projesi” kapsamında (1500 mt  elik konstr ksiyon yol 1 adet bent, 4000 ton tař dolgu, 9000 mt stabilize yol, 3250 mt kilitli parke tařı, 1500 mt bah e bord r  ve 20 adet kamelya yapımı) i in 346.946,77 TL harcama yapılmıřtır.
-  evre Koruma ve Kontrol M d rl ğ m zce, Beke hamamı sondaj kuyusu a ılması giderlerinde kullanılmak  zere 200.000,00 TL  denek tahsis edilmiřtir.
-  evre Koruma ve Kontrol M d rl ğ m zce, Sıklık Tabiat Parkı  evre D zenlemesi projesi kapsamında (1050 mt fauna tanıtımı alanı, 2 adet WC, 6 adet  eřme, 1 adet seyir kulesi, 1 adet  ay bah esi, 1 kamelya, 3 farklı tip seyir terası ve hayvan barınaėı) yapımı giderleri i in 998.122,59 TL harcama yapılmıřtır.

• **Yol ve Ulařım Hizmetleri M d rl ğ m zce,**

- Yol ve Ulařım Hizmetleri M d rl ğ m zce, Alaca Turizm Yolu Rehabilitasyon  alıřmaları (Kilit Parketařı) yapımı giderlerinde kullanılmak  zere 1.737.698,73 TL harcama yapılmıřtır.
- Yol ve Ulařım hizmetleri M d rl ğ m zce,Ortak y İncesu Kanyonu Kilit Parke tařı yapımı giderleri i in 165.506,47 TL harcama yapılmıřtır.

• **Su ve Kanal Hizmetleri M d rl ğ m zce,**

- Su ve Kanal hizmetleri M d rl ğ m zce, İlimiz Mecit z  İl esi Emirbaė Jandarma Karakol Komutanlıėı İ me suyu sondaj kuyusu a ılması ve isale hattı yapım giderleri i in90.914,83 TL harcama yapılmıřtır.

• **Tarımsal Hizmetler M d rl ğ m zce,**

- Tarımsal Hizmetler M d rl ğ m zce La ın İl esi Merkez Kırkdilim Baėları Sulama Tesisi giderlerinde kullanılmak  zere 75.000,00 TL  denek tahsis edilmiřtir.
- Tarımsal Hizmetler M d rl ğ m zce, Kargı İl esi Karaboya K y  Sulama Tesisi yapım giderlerinde kullanılmak  zere 120.000,00 TL  denek tahsis edilmiřtir.
- Tarımsal Hizmetler M d rl ğ m zce, Oėuzlar İl esi Derin z K y  Sulama Tesisi yapımı i in 45.000,00 TL  denek tahsis edilmiřtir.
- Tarımsal Hizmetler M d rl ğ m zce, sulama g letleri arsa kamulařtırma giderleri i in 124.297,74 TL harcama yapılmıřtır.

## PERFORMANS SONUÇLARININ DEĞERLENDİRİLMESİ

İl Özel İdaresinin 2012 yılında gerçekleştirmiş olduğu faaliyetler, İl Özel İdaresi mevzuatı çerçevesinde ve Çorum İl Özel İdaresi Stratejik Planına uygun bir şekilde gerçekleştirilmiştir.

İl Özel İdaresi Birimleri 2012 yılı performans programında hedeflemiş oldukları performans kriterleri ile pek çok faaliyetleri gerçekleştirmiş çok az da olsa bazı faaliyetlerdeki sapma nedenleri ise aşağıda açıklanmaya çalışılmıştır.

### 1-) 2012 yılı içerisinde Yol ve Ulaşım Hizmetleri Müdürlüğüne,

12 adet performans kriteri belirlenmiş, İl Özel İdaresi, Köydes ve İller Bankasından sağlanan ödeneklerle belirlenen faaliyetlerin tamamı bitirilerek 2012 yılı performans programı % 100 gerçekleştirilmiştir.

### 2-) 2012 yılı içerisinde Su ve Kanal Hizmetleri Müdürlüğüne,

4 adet performans kriteri belirlenmiş olup, İl özel idaresi bütçesinden 34 köy, Köydes Programı kapsamında 46 köy ve İller Bankası programından 1 köy olmak üzere toplam 81 köyde içme suyu tesisi yenileme ve geliştirme çalışmaları ile il özel idaresi bütçesinden 12 köy, Hizmet Götürme Birliğince 4 köy ve İller Bankası programından 3 köy olmak üzere toplam 19 köyde ise kanalizasyon tesisi yapımı tamamlanmıştır. Ayrıca 32 köyde ise su analizlerinin yapılması sağlanmak suretiyle 2012 yılı performans programı % 100 gerçekleştirilmiştir..

### 3-) 2012 yılı içerisinde Tarımsal Hizmetler Müdürlüğüne,

280 ha'lık bir alanda tarımsal sulama tesisi yapmak üzere 3 adet performans kriteri belirlenmiş, İl Özel İdaresi bütçesinden 160.1 ha'lık bir alanda sulama tesisi tamamlanarak 2 performans hedefi gerçekleştirilmiştir. Ayrıca 150 'ha'lık Ortaköy Senemoğlu köyü ve Aşdavul beldesi bent yapımı ve açık kanal yapımı işi ise DSİ 'ne devredildiği için faaliyet gerçekleştirilememiştir.

### 4-) 2012 yılı içerisinde İmar ve Kentsel İyileştirme Müdürlüğüne,

4 adet İmar Kanunu mevzuatı çerçevesinde performans kriteri belirlenmiş olup, bu kriterlerden ruhsat düzenleme, tevhit, ifraz işlemleri, İmar Kanununa göre aykırı yapılan yapılara ilişkin işlemler ile Belediye mücavir alan sınırları dışında planı bulunmayan köy ve mezraların yerleşik alan tespitlerinin yapılması tamamlanmak suretiyle, 2012 yılı performans programı % 100 gerçekleştirilmiştir..

### 5-) 2012 yılı içerisinde Plan Proje ve İnşaat Müdürlüğüne,

İlimizdeki asayişin sağlanabilmesi için emniyet hizmetlerinde kullanılan 112 adet araca araç takip sistemi kurulması performans kriteri belirlenmiş, ancak 2012 yılında ödenek sağlanamadığından araç takip sistemi yerine emniyet hizmetlerinde kullanılmak üzere 2 adet kamyonet alımı gerçekleştirilmiştir.

Eğitim hizmetlerine yönelik 2012 yılı içerisinde 12 adet performans kriteri belirlenmiş, İl Özel İdaresi ve Genel İdareden sağlanan ödenekler ile 11 tanesi tamamen gerçekleştirilmiş, belirlenen performans hedefinden biri olan 5 adet okulun çevre düzenlemesi yapılmasına ilişkin hedefe ise 1 adet okul çevre düzenlemesi yapılmak suretiyle kısmen gerçekleştirilmiştir.

Sağlık hizmetlerinin altyapısını güçlendirmek üzere 2012 yılı performans programı ile 1 adet kriter belirlenmemiş olup, 2012 yılı ödenek sağlanamadığı için faaliyet gerçekleştirilememiştir.

**6-) 2011 yılı içerisinde Çevre Denetim ve Kontrol Müdürlüğüne;**

Köy İlköğretim Okul bahçelerinde “Çocuk Oyun Gurubu” ve Ağaçlandırma ile çevre çalışmaları için 2 adet performans kriteri belirlenmiş, il özel idare bütçesinden sağlanan ödeneklerle 33 adet köyde çocuk oyun gurubu yapılması ve 9 köyde ve Çorum barajı çevresinde 24.890 adet fidan dikimi gerçekleştirmek suretiyle 2012 yılı performans hedefi % 100 gerçekleştirilmiştir.

**7-) 2011 yılı içerisinde Kültür ve Sosyal İşler Müdürlüğüne;**

a)İlimizdeki amatör spor kulüplerini desteklemek üzere 5 adet performans kriteri belirlenmiş olup, bunun 4 adedi gerçekleştirilmiş, 1 adedi ise ödenek yetersizliğinden gerçekleştirilememiştir.

b) İlimiz turizmine katkı sağlamak üzere 12 adet performans kriteri belirlenmiş olup bunun 6 adet faaliyet gerçekleştirilmiş, 6 adet faaliyet ise ödenek yetersizliği nedeniyle gerçekleştirilememiştir.

c)İlimiz Aile ve Sosyal Politikalar İl Müdürlüğümüz sosyal hizmetlere yönelik 1 adet performans kriteri belirlenmiş olup, tamamı gerçekleştirilmiştir.

**8-) Afet ve Acil Durum Müdürlüğüne;**

2012 yılı içerisinde 9 adet performans kriteri belirlenmemiş olup, İl Özel İdaresi ve Genel Bütçeden sağlanan ödenekler ile stratejik plan ve performans programına uygun 6 adet faaliyet gerçekleştirilmiş olup, ancak 1 faaliyet % 60 oranında tamamlanmış, 1 faaliyet yer problemi dolayısıyla, 1 faaliyet ise ödenek yetersizliği nedeniyle gerçekleştirilememiştir.

## **1- PERFORMANS BİLGİ SİSTEMİNİN DEĞERLENDİRİLMESİ**

2012 Yılı İl Özel İdaresi Bütçesinden harcama yapan Kurum ve Kuruluşların gerçekleştirmiş oldukları faaliyetlerin değerlendirilmesinde, kurum ve kuruluşlardan alınan bilgilerden faydalanmıştır.

2012 yılı içerisinde yapılan faaliyetlerin tümü toplum refahının yükseltilerek İlimizin kalkınması ve gelişmişliğine katkı sağlayacak çalışmalardır.



## **KURUMSAL KABİLİYET VE KAPASİTENİN DEĞERLENDİRİLMESİ**

### **A- Üstünlükler**

İlimiz Özel İdaresi Tüzel Kişiliğinin kurumsal kimlik kazandığının toplum tarafından biliniyor olması,

Kurumun İdari ve Mali özerkliğe sahip olması nedeniyle görevleri çerçevesinde karar alma ve uygulama serbestliğinin bulunması,

İl Özel İdaresi üst yöneticisinin aynı zamanda İl Valisi olması nedeniyle birçok önemli ve acil konuya doğrudan müdahale imkanının bulunması ve koordinasyonun etkili bir şekilde yapılması imkanına sahip olunması,

İl Genel Meclisinin her ay toplanması nedeniyle uygulanmaya yönelik kararların hızlı bir şekilde alınması,

İlimizin gelişmesine katkı sağlayacak her türlü projenin desteklenmesinde İl Genel Meclisinin olumlu katkı ve görüşleri,

İl Özel İdaresinin sınırlı kaynaklarının tasarruflu bir şekilde kullanılarak özellikle kırsal kesimin sorunlarının çözümünde değerlendirilmesi.

### **B- Zayıflıklar**

Hizmet götürülen kırsal alanların dağınık olması ve mevcut iş makinelerinin yeterli düzeyde yenilenememesi çalışmalarını yavaşlatıyor olması,

İl Özel İdaresinin sorumlu olduğu alanların aynı zamanda diğer İl Müdürlüklerinin de sorumluluk alanında olması zaman zaman işleri yavaşlatması,

İl Özel İdaresi gelirlerinin hem giderlerine hem de coğrafi yapısına paralel olarak artırılması,

İl Özel İdaresi personelinin dış kurumların iş ve sorumluluğunu üstlenmesine rağmen mali haklarında hiçbir iyileştirme yapılmaması.

## **V-ÖNERİ VE TEDBİRLER**

İlimiz Özel İdaresi tarafından stratejik plana uygun olarak bütçe hazırlanmasına devam edilmelidir.

Kamu Kaynaklarının etkin verimli kullanılmasına özen gösterilerek, kamusal kaynakların ilin önceliklerine ve ilçeler arasındaki gelişmişlik farklarının en aza indirilmesi çalışmalarına aktarılmaya devam edilmelidir.

İlimiz Özel İdaresine kanunlarla verilen görevlerin yerine getirebilmesi için, öncelikle görevlerine paralel gelir kaynaklarının artırılması gerekmektedir.

İl Özel İdaresi gelirleri yeterli düzeyde artırılmadığı takdirde yeterli düzeyde kırsal kalkınmaya yönelik projeler hayata geçirilememektedir.

Bu nedenle de, İl Özel idarelerinin mali yönden güçlendirilmesi ve düzenli gelir kaynaklarının sağlanması için özellikle 5779 Sayılı Vergi Gelirleri Tahsilatından İl Özel İdarelerine pay verilmesi hakkındaki Kanun gereğince verilen Özel İdare payının artırılması önem arz etmektedir.