



GÜMÜŞHANE ÜNİVERSİTESİ



2023 İDARE FAALİYET RAPORU



Bir ulusun asker ordusu ne kadar güçlü olursa olsun, kazandığı zafer ne kadar yüce olursa olsun, bir ulus ilim ordusuna sahip değilse, savaş meydanlarında kazanılmış zaferlerin sonu olacaktır. Bu nedenle bir an önce büyük, mükemmel bir ilim ordusuna sahip olma zorunluluğu vardır.

K. Atatürk



ÜST YÖNETİCİ SUNUŞU

Üniversitemiz, 31.05.2008 tarih ve 26892 sayılı Resmi Gazete 'de yayımlanan “5765 sayılı Yükseköğretim Kurumları Teşkilatı Kanununda ve Yükseköğretim Kurumları Öğretim Elemanlarının Kadroları Hakkında Kanun Hükmünde Kararname ile Genel Kadro ve Usulü Hakkında Kanun Hükmünde Kararnameye Ekli Cetvellerde Değişiklik Yapılmasına Dair Kanun'un 1'inci maddesi ile 2809 sayılı Kanuna eklenen Ek 98'inci maddesiyle kurulmuştur.

Kurulduğu günden bugüne sürekli artış gösteren öğrencisi ile büyümesine devam etmekte olan Üniversitemiz farklı alanlarda donanımlı akademik kadrosu ve üst seviye eğitim-öğretim olanakları ile bölgesel ve ulusal sahip olunmuşluğu sürdürmektedir.

5018 sayılı Kamu Mali Yönetimi ve Kontrol Kanununun yürürlüğe girmesiyle ülkemizde benimsenen yeni kamu yönetimi anlayışının en önemli göstergesidir. Bu kanunun önemli yeniliklerinden birisi de kamu idarelerine “Faaliyet Raporları” hazırlanma mecburiyeti getirmesidir. Kamu Mali Yönetimi ve Kontrol Kanununun 41. maddesinde; bütçeyle ödenek tahsis edilen harcama birimlerinin üst yöneticileri tarafından her yıl faaliyet raporları hazırlanması öngörülmektedir. Böylece kamu hizmetlerini yürütenlerin daha fazla sorumluluk üstlenmeleri, kamu idarelerinin performanslarının artması, yasama denetiminin daha etkin

yerine getirilmesi hedeflenmektedir. Sonuçta faaliyet raporları, kamu kurum ve kuruluşlarında saydamlığın ve hesap verilebilirliğin de bir aracı olacaktır. Kamu idareleri, amaçlarını, hedeflerini ve faaliyetlerinin sonuçlarını faaliyet raporları sayesinde kamuoyu ile paylaşarak toplumun bilgilendirilmesi süreci de tesis edilmiş olacaktır.

Üniversitemizin 2023 faaliyet sonuçlarını tüm yönleriyle açıklayan idare faaliyet raporumuz mali saydamlık ve hesap verme sorumluluğunu sağlamak amacıyla doğru, güvenilir, önyargısız ve tarafsız bilgiler kullanılarak, ilgili tarafların ve kamuoyunun bilgi sahibi olmasını sağlamak üzere açık, anlaşılır ve sade bir dil kullanılarak, 5018 sayılı Kamu Mali Yönetim ve Kontrol Kanununun 9. ve 41. maddesine dayanılarak hazırlanan 22/04/2021 tarih ve 31462 sayılı Resmi Gazetede yayımlanarak yürürlüğe giren Kamu İdarelerince Hazırlanacak Stratejik Planlar ve Performans Programları İle Faaliyet Raporlarına İlişkin Usul ve Esaslar Hakkında Yönetmeliğin 25. maddesinin 1. fıkrasında "İdare Faaliyet Raporu, Birim Faaliyet Raporları esas alınarak, idarenin faaliyet sonuçlarını gösterecek şekilde üst yönetici tarafından hazırlanır." hükmü neticesine dayanılarak hazırlanmıştır.

Üniversitemiz 2023 Yılı İdare Faaliyet Raporunu kamuoyuna saygıyla sunarken, özverili çalışmalarından dolayı görev ve sorumluluk alan tüm personelimize teşekkür eder, başarılar dilerim.

Şubat 2024

Prof. Dr. Halil İbrahim ZEYBEK

Rektör

İÇİNDEKİLER

ÜST YÖNETİCİ SUNUŞU	
İÇİNDEKİLER.....	I
ŞEKİLLER, TABLOLAR.....	II
GRAFİKLER	III
I- GENEL BİLGİLER	1
A- MİSYON ve VİZYON (2018-2022 Stratejik Plan).....	1
B- YETKİ, GÖREV ve SORUMLULUKLAR	2
C- İDAREYE İLİŞKİN BİLGİLER	6
1. Fiziksel Yapı	6
2. Örgüt Yapısı	14
3. Bilgi ve Teknoloji Kaynakları.....	15
4. İnsan Kaynakları	19
5. Sunulan Hizmetler.....	27
6. Yönetim ve İç Kontrol Sistemi	49
II- AMAÇ ve HEDEFLER.....	51
A- İDARENİN AMAÇ ve HEDEFLERİ.....	51
B- TEMEL POLİTİKALAR ve ÖNCELİKLER	53
III- FAALİYETLERE İLİŞKİN BİLGİ ve DEĞERLENDİRMELER	58
A- MALİ BİLGİLER.....	58
1. Bütçe Uygulama Sonuçları.....	58
2. Temel Mali Tablolara İlişkin Açıklamalar.....	61
3. Mali Denetim Sonuçları.....	62
B-PERFORMANS BİLGİLERİ.....	63
1. Program, Alt Program, Faaliyet Bilgileri.....	63
2. Performans Sonuçlarının Değerlendirilmesi.....	67
3. Stratejik Planın Değerlendirilmesi.....	70
4. Performans Bilgi Sisteminin Değerlendirmesi.....	72
5. Diğer Hususlar.....	73
IV- KURUMSAL KABİLİYET ve KAPASİTENİN DEĞERLENDİRİLMESİ.....	78
A- ÜSTÜNLÜKLER.....	78
B- ZAYIFLIKLAR.....	79
C- DEĞERLENDİRME.....	80
V- ÖNERİ ve TEDBİRLER	84
VI- EKLER	85
Ek-1 İç Kontrol Güvence Beyanı	85
Ek-2 Mali Hizmetler Birim Yöneticisinin Beyanı	86
Ek-3 Bilanço Bilgileri - Kesin Mizan Bilgileri - Faaliyet Sonuçları Tablosu.....	87

ŞEKİLLER

Şekil 1 : Akademik ve İdari Birimler Organizasyon Şeması

TABLolar

- Tablo 1** : Gümüşhane Üniversitesi Akademik Birimlerinin Kuruluş Tarihleri
- Tablo 2** : İdari Birimlerin Hizmet Alanları (2021-2023)
- Tablo 3A** : Akademik Birimlerin Hizmet Alanları (2021-2023)
- Tablo 3B** : Akademik Birimlerin Hizmet Alanları (2021-2023)
- Tablo 4** : Gümüşhane Üniversitesi Taşınmazlarının Dağılımı (2023)
- Tablo 5** : Eğitim Alanları ve Derslikler (2021-2023)
- Tablo 6** : Yemekhaneler, Kantin ve Kafeteryalar (2021-2023)
- Tablo 7** : Sosyal Alanlar (2021-2023)
- Tablo 8** : Toplantı ve Konferans Salonları (2021-2023)
- Tablo 9** : Akademik Personel Hizmet Alanları (2021-2023)
- Tablo 10** : İdari Personel Hizmet Alanları (2021-2023)
- Tablo 11** : Ambar, Arşiv Alanları ve Atölyeler (2021-2023)
- Tablo 12** : Kütüphane Kaynakları (2021-2023)
- Tablo 12A** : Abone Olunan Bazı Kütüphane Veri Tabanları (2023)
- Tablo 13** : Bilgisayar Kaynakları (2021-2023)
- Tablo 14** : Diğer Bilgi ve Teknolojik Kaynaklarımız (2021-2023)
- Tablo 15** : Akademik Personel Kadrolarının Doluluk Oranına ve İstihdam Şekline Göre Dağılımı (2021-2023)
- Tablo 16** : Yabancı Uyruklu Akademik Personel Sayısı (2023)
- Tablo 17** : 2023 Yılı Diğer Üniversitelerde Görevlendirilen Gümüşhane Üniversitesi Akademik Personeli
- Tablo 18** : Başka Üniversitelerden Kurumumuza Görevlendirilen Akademik Personel (2021-2023)
- Tablo 19** : Akademik Personelin Yaş İtibariyle Dağılımı (2021-2023)
- Tablo 20** : İdari Personelin Hizmet Sınıflarına Göre Doluluk Durumu (2021-2023)
- Tablo 21** : İdari Personelin Eğitim Durumuna Göre Dağılımı (2021-2023)
- Tablo 22** : İdari Personelin Hizmet Sürelerine Göre Dağılımı (2021-2023)
- Tablo 23** : İdari Personelin Yaş Durumuna Göre Dağılımı (2021-2023)
- Tablo 24** : Diğer Pozisyonlarda Çalışan Sürekli ve Geçici İşçi Sayıları (2023)
- Tablo 25** : Akademik Birimlerimiz ve Öğrenci Sayıları (2020-2021, 2021-2022, 2022-2023)
- Tablo 26** : Birimler Bazında Kız - Erkek Öğrenci Sayıları (2021-2023)
- Tablo 27A** : Yabancı Uyruklu Öğrencilerin Sayısı ve Bölümleri (2021-2023)
- Tablo 27B** : 2021-2023 Arası Üniversitemiz Yükseköğretim Programlarına Kayıt Yaptıran Yabancı Uyruklu Öğrencilerin Ülkelere Göre Dağılımı
- Tablo 28** : Yabancı Dil Hazırlık Sınıfı Öğrenci Sayıları (2021-2023)

Tablo 29A	: Yüksek Lisans ve Doktora Yapan Öğrencilerin Programlara Göre Dağılımı ve Sayıları (2021-2023)
Tablo 30	: Öğrenci Kontenjanları ve Doluluk Oranı (2021-2022 ve 2022-2023)
Tablo 31	: Gümüşhane Üniversitesi Yükseköğretim Programlarına İlk Defa Kayıt Yaptıran Öğrencilerin Okullara Göre Dağılımı (2021-2023)
Tablo 32	: Mezun Olan Öğrencilerin Okullara Göre Dağılımı (2021-2023)
Tablo 33	: Gümüşhane Üniversitesinin Yıllar İtibarıyla Öğrenci Başarı Durumu (2021-2023)
Tablo 34	: Hukuk Müşavirliği Dava Türleri (2021-2023)
Tablo 35	: Ödenek Serbest Bırakma, Aktarma ve Ekleme İşlem Sayıları (2021-2023)
Tablo 36	: Yevmiye Sayıları Tablosu (2021-2023)
Tablo 37	: Döner Sermaye İşletme Müdürlüğünün 31/12/2023 Tarihli Mizanı
Tablo 38	: Gümüşhane Üniversitesi 2023- 2027 Dönemi Stratejik Plan Çerçevesi
Tablo 39	: Ekonomik Sınıflandırmaya Göre Bütçe Giderleri Tablosu (2021-2023)
Tablo 40	: Ekonomik Sınıflandırmaya Göre Gerçekleşen Tahsilatların Karşılaştırılması (2021-2023)
Tablo 41	: Program, Alt Program, Faaliyet Bilgileri (2023)
Tablo 42	: Alt Program Hedef ve Göstergeleriyle İlgili Gerçekleşme Sonuçları ve Değerlendirmeler (2023)
Tablo 43	: Performans Denetim Sonuçları (2023)
Tablo 44	: Stratejik Planın Değerlendirilmesi (2023)
Tablo 45	: Faaliyet Bilgileri (2021-2023)
Tablo 46	: Yayınlarla İlgili Faaliyet Bilgileri (2021-2023)
Tablo 47	: WOS' da İndekslenen / İndekslenmeyen Gümüşhane Üniversitesi Adresli Yayınlar (2023)
Tablo 48	: Editörlük - Hakemlik Yapan Öğretim Üyesi Sayısı / Dergi Sayısı (2021-2023)
Tablo 49A	: Erasmus Programı Kapsamında Yurt Dışında Üniversiteler Arasında Yapılan İkili Anlaşmalar (2023)
Tablo 49B	: Yurt İçinde İkili Anlaşma Gerçekleştirilen Üniversiteler (2021-2023)
Tablo 50	: Proje Bilgileri (2021-2023)
Tablo 51	: 2023 Yılı Sektör Bazında Yatırım Harcamaları Gerçekleşme Raporu

GRAFİKLER

Grafik 1	: Akademik Personelin Yaş İtibarıyla Dağılımı (2021-2023)
Grafik 2	: İdari Personelin Hizmet Sınıflarına Göre Doluluk Durumu (2021-2023)
Grafik 3	: İdari Personelin Eğitim Durumuna Göre Dağılımı (2021-2023)
Grafik 4	: İdari Personelin Hizmet Sürelerine Göre Dağılımı (2021-2023)
Grafik 5	: İdari Personelin Yaş Durumuna Göre Dağılımı (2021-2023)

I- GENEL BİLGİLER

A. MİSYON VE VİZYON (2023-2027 Stratejik Plan)

Misyonumuz

Eleştirel düşünebilen, girişimci, üretken, katılımcı, rekabetçi, kişisel ve mesleki olarak kendini sürekli yenileyebilen fertler yetiştirebilmeyi, bilime evrensel katkı sağlayabilen araştırmalar yapabilmeyi, tüm değerleri ile bölgenin ve ülkenin gelişmesine katkıda bulunmayı görev edinen bir üniversite olmak.

Vizyonumuz

Araştırma ve eğitimdeki dönüşümün bir parçası olarak kendini sürekli yenileyen, sorun çözme becerisine sahip fertler yetiştirerek tercih edilebilir bir üniversite olmak.

B. YETKİ, GÖREV VE SORUMLULUKLAR

a. Kuruluş Bilgileri:

Tablo 1: Gümüşhane Üniversitesi Akademik Birimlerinin Kuruluş Tarihleri		Kuruluş Tarihi	Açıklama
Enstitüler	Lisansüstü Eğitim Enstitüsü	21/05/2021 tarihli ve 31487 sayılı Resmi Gazete'de yayımlanan Cumhurbaşkanlığı Makamının 4000 sayılı kararı ile Gümüşhane Üniversitesi Rektörlüğüne bağlı olarak kuruldu.	-
Fakülteler	Mühendislik ve Doğa Bilimleri Fakültesi	11.07.1992 Tarihinde Karadeniz Teknik Üniversitesi'ne bağlı olarak kuruldu.	31.05.2008 tarihinde Gümüşhane Üniversitesi'ne devredildi.
	İktisadi ve İdari Bilimler Fakültesi	03.10.2007 Tarihinde Karadeniz Teknik Üniversitesi'ne bağlı olarak kuruldu.	31.05.2008 tarihinde Gümüşhane Üniversitesi'ne devredildi.
	Turizm Fakültesi	2010 Yılında kurulan Turizm İşletmeciliği ve Otelcilik Yüksekokulu, 22.04.2013 Tarihli Bakanlar Kurulunda Kabul Edilen 16.05.2013 Tarih ve 28649 Sayılı Resmi Gazete'de yayımlanan kararla, Turizm Fakültesine dönüştürüldü.	-
	İletişim Fakültesi	31.05.2008 Tarihli Kuruluş Kanunuyla Birlikte Gümüşhane Üniversitesi'ne bağlı olarak kuruldu.	-
	İlahiyat Fakültesi	07.06.2010 Tarihli Bakanlar Kurulunda Kabul Edilerek 01.07.2010 Tarih ve 27628 Sayılı Resmi Gazete'de yayımlandı.	-
	Sağlık Bilimleri Fakültesi	02.11.1996 Tarihinde Sağlık Yüksekokulu Karadeniz Teknik Üniversitesi'ne bağlı olarak kuruldu. 31.05.2008 tarihinde Gümüşhane Üniversitesi'ne devredildi.	8 Nisan 2016 tarihinde Sağlık Bilimleri Fakültesine dönüştürülmüştür
	Edebiyat Fakültesi	14.11.2011 Tarih ve 2011/2471 Sayılı Bakanlar Kurulu Kararıyla Kabul Edilerek, 03.01.2012 Tarih ve 28162 Sayılı Resmi Gazete'de yayımlandı.	-
Yüksek Okullar	Beden Eğitimi ve Spor Y.O.	08.04.2010 Tarihli Bakanlar Kurulunda Kabul Edilerek 28.04.2010 Tarih ve 27565 Sayılı Resmi Gazete'de yayımlandı.	-
	Uygulamalı Bilimler Y.O.	14.05.2018 Tarih ve 2018/12001 Sayılı Bakanlar Kurulunda Kabul edilerek 06.07.2018 Tarih ve 30470 Sayılı Resmi Gazetede yayımlandı.	-
Meslek Yüksekokulları	Gümüşhane Meslek Yüksekokulu	20.07.1982 Tarihinde Karadeniz Teknik Üniversitesi'ne bağlı olarak kuruldu.	31.05.2008 tarihinde Gümüşhane Üniversitesi'ne devredildi.
	Gümüşhane Sağlık Hizmetleri Meslek Yüksekokulu	10.09.1992 Tarihinde Karadeniz Teknik Üniversitesine bağlı olarak kuruldu.	31.05.2008 tarihinde Gümüşhane Üniversitesi'ne devredildi.
	Kelkit Aydın Doğan Meslek Yüksekokulu	20.07.1982 Tarihinde Atatürk Üniversitesine bağlı olarak kuruldu. 17.03.2006'da Erzincan Üniversitesine devredildi.	31.05.2008 tarihinde Gümüşhane Üniversitesi'ne devredildi.
	Kelkit Sema Doğan Sağlık Hizmetleri MYO	28.09.2003 Tarihinde Atatürk Üniversitesine Bağlı olarak kuruldu. 17.03.2006 Tarihinde Erzincan Üniversitesine devredildi.	31.05.2008 tarihinde Gümüşhane Üniversitesi'ne devredildi.
	Şiran Mustafa Beyaz Meslek Yüksekokulu	Karadeniz Teknik Üniversitesine bağlı olarak kuruldu.	31.05.2008 tarihinde Gümüşhane Üniversitesi'ne devredildi.

	Kürtün Meslek Yüksekokulu	21.05.2009 Tarihli Yükseköğretim Kurulu Başkanlığı Genel Kurul Kararıyla kuruldu	-
	Şiran Dursun Keleş Sağlık Hizmetleri Meslek Yüksekokulu	22.06.2017 Tarihli Yükseköğretim Kurulu Başkanlığı Genel Kurul Kararıyla kuruldu	-
	Sosyal Bilimler Meslek Yüksekokulu	24.08.2017 Tarihli Yükseköğretim Kurulu Başkanlığı Genel Kurul Kararıyla kuruldu	-
	İrfan Can Köse Meslek Yüksekokulu	21.05.2009 Tarihli Yükseköğretim Kurulu Başkanlığı Genel Kurul Kararıyla kuruldu.	-
	Torul Meslek Yüksekokulu	21.05.2009 Tarihli Yükseköğretim Kurulu Başkanlığı Genel Kurul Kararıyla kuruldu.	-
Araştırma ve Uygulama Merkezleri	Sürekli Eğitim Uygulama ve Araştırma Merkezi	Yükseköğretim Kurulu Başkanlığı'nın 04.10.2010 Tarih ve 4904-36299 Sayılı Yazısı ile kuruldu.	-
	Kelkit Organik Tarım Uygulama ve Araştırma Merkezi	30.03.2011 Tarihli Yükseköğretim Kurulu Başkanlığı Yürütme Kurulu Kararıyla kuruldu	-
	Tıbbi Bitkiler, Geleneksel İlaçlar Uygulama ve Araştırma Merkezi (GÜN-TIBGİM)	30.05.2014 tarih 128 sayılı Yüksek Öğretim Kurulu kararı ile kuruldu.	-
	Eğitim Teknolojileri Uygulama ve Araştırma Merkezi	05.08.2014 tarih 75850160-101.04/47600 sayılı Yüksek Öğretim Kurulu kararı ile kuruldu.	-
	Dil Eğitimi Uygulama ve Araştırma Merkezi	25.04.2017 tarihli Yükseköğretim Yürütme Kurulu Kararı ile kuruldu.	-
	Merkezi Araştırma Laboratuvarı Uygulama ve Araştırma Merkezi	06.01.2013 tarihli Yüksek Öğretim Kurulu kararı ile kuruldu.	-
	Teknoloji Transfer Ofisi Uygulama ve Araştırma Merkezi	27.07.2020 tarih ve 31198 sayı ile Resmi Gazete'de Yönetmeliği yayımlandı	İnovasyon, Bilim ve Teknoloji Uygulama ve Araştırma Merkezi (25.04.2018 tarihli Yükseköğretim Yürütme Kurulu Kararı ile kuruldu. 15 Ekim 2018 tarih ve 30566 sayılı Resmi Gazete'de Yönetmeliği yayımlandı.)
	Ahmed Ziyaüddin Gümüşhanevi Uygulama ve Araştırma Merkezi	16 Temmuz 2018 tarih ve 30480 sayı ile Resmi Gazete'de Yönetmeliği yayımlandı	-
	Uzaktan Eğitim Uygulama ve Araştırma Merkezi	14.03.2021 tarih ve 31423 Sayılı Resmi Gazete'de Yönetmeliği yayımlandı	-
	Kariyer Geliştirme Uygulama ve Araştırma Merkezi	23.08.2020 tarihli ve 31222 sayılı Resmi Gazete'de Yönetmeliği yayımlandı	-
	İş Sağlığı ve Güvenliği Eğitimi Uygulama ve Araştırma Merkezi	14.06.2021 tarih ve 31511 sayılı Resmi Gazete'de Yönetmeliği yayımlandı	-
	Türkçe Öğretimi Uygulama ve Araştırma Merkezi	28.03.2022 tarih ve 31792 sayılı Resmi Gazete'de Yönetmeliği yayımlandı	-
	Madencilik Uygulama ve Araştırma Merkezi	19.10.2022 tarih ve 31988 sayılı Resmi Gazete'de Yönetmeliği yayımlandı	-
	Psikolojik Danışma ve Rehberlik Uygulama ve Araştırma Merkezi	19.10.2022 tarih ve 31988 sayılı Resmi Gazete'de Yönetmeliği yayımlandı	-

b. Yetki, Görev ve Sorumluluklar

T.C. Anayasası'nın 130. ve 131. maddeleri yükseköğretim ile ilgilidir. Türkiye'de yükseköğretim esas olarak 2547 Sayılı Yükseköğretim Kanunu ile düzenlenmektedir.

Yükseköğretim Kanunu'nun amacı; yükseköğretimle ilgili amaç ve ilkeleri belirlemek ve bütün yükseköğretim kurumlarının ve üst kuruluşlarının teşkilatlanma, işleyiş, görev, yetki ve sorumlulukları ile eğitim-öğretim, araştırma, yayım, öğretim elemanları, öğrenciler ve diğer personel ile ilgili esasları bir bütünlük içinde düzenlemektir.

İlgili Kanununun 12. maddesi uyarınca; yükseköğretim kurumlarının görevleri;

a) Çağdaş, uygarlık ve eğitim - öğretim esaslarına dayanan bir düzen içinde, toplumun ihtiyaçları ve kalkınma planları ilke ve hedeflerine uygun ve ortaöğretime dayalı çeşitli düzeylerde eğitim - öğretim, bilimsel araştırma, yayım ve danışmanlık yapmak,

b) Kendi ihtisas gücü ve maddi kaynaklarını rasyonel, verimli ve ekonomik şekilde kullanarak, milli eğitim politikası ve kalkınma planları ilke ve hedefleri ile Yükseköğretim Kurulu tarafından yapılan plan ve programlar doğrultusunda, ülkenin ihtiyacı olan dallarda ve sayıda insan gücü yetiştirmek,

c) Türk toplumunun yaşam düzeyini yükseltici ve kamuoyunu aydınlatıcı bilim verilerini söz, yazı ve diğer araçlarla yaymak,

d) Örgün, yaygın, sürekli ve açık eğitim yoluyla toplumun özellikle sanayileşme ve tarımda modernleşme alanlarında eğitilmesini sağlamak,

e) Ülkenin bilimsel, kültürel, sosyal ve ekonomik yönlerden ilerlemesini ve gelişmesini ilgilendiren sorunlarını, diğer kuruluşlarla işbirliği yaparak, kamu kuruluşlarına önerilerde bulunmak suretiyle öğretim ve araştırma konusu yapmak, sonuçlarını toplumun yararına sunmak ve kamu kuruluşlarınca istenecek inceleme ve araştırmaları sonuçlandırarak düşüncelerini ve önerilerini bildirmek,

f) Eğitim - öğretim seferberliği içinde, örgün, yaygın, sürekli ve açık eğitim hizmetini üstlenen kurumlara katkıda bulunacak önlemleri almak,

g) Yörelereindeki tarım ve sanayinin gelişmesine ve ihtiyaçlarına uygun meslek elemanlarının yetişmesine ve bilgilerinin gelişmesine katkıda bulunmak, sanayi, tarım ve sağlık hizmetleri ile diğer hizmetlerde modernleşmeyi, üretimde artışı sağlayacak çalışma ve programlar yapmak, uygulamak ve yapılanlara katılmak, bununla ilgili kurumlarla işbirliği yapmak ve çevre sorunlarına çözüm getirici önerilerde bulunmak,

h) Eğitim teknolojisini üretmek, geliştirmek, kullanmak, yaygınlaştırmak,

ı) Yükseköğretimin uygulamalı yapılmasına ait eğitim - öğretim esaslarını geliştirmek, döner sermaye işletmelerini kurmak, verimli çalıştırmak ve bu faaliyetlerin geliştirilmesine ilişkin gerekli düzenlemeleri yapmaktır.

Bir yükseköğretim kurumu olarak Gümüşhane Üniversitesi, yukarıda belirtilen anayasa maddeleri ve Yükseköğretim Kanunu dışında aşağıda sıralanan kanun, kanun hükmünde kararname, tüzük, yönetmelik, genelge, yönerge ve tebliğlerde belirtilen görev ve sorumlulukları da yerine getirir. Başlıca kanunlar;

Yükseköğretim Kurumları Teşkilat Kanunu (2809), Yükseköğretim Personel Kanunu (2914), Devlet Memurları Kanunu (657), Yükseköğretim Üst Kuruluşları İle Yükseköğretim Kurumlarının İdari Teşkilatı Hakkında Kanun Hükmünde Kararname (124)

Ayrıca Kamu Mali Yönetimi ve Kontrol Kanunu (5018) gibi ilgili diğer kanunlar ve bu kanunlar uyarınca hazırlanan ikincil mevzuatın yasal yükümlülüklerine de uymak zorundadır.

C. İDAREYE İLİŞKİN BİLGİLER

1- Fiziksel Yapı

Tablo 2 : İdari Birimlerin Hizmet Alanları (2021 - 2023)

		Yıllar		
		2021	2022	2023
İdari Birimlerin Hizmet Alanları (Rektörlük Özel Kalem, Genel Sekreterlik, Daire Başkanlıkları, Hukuk Müşavirliği, DSİM)	Rektörlük Özel Kalem (RBBB)	1.600	1.600	1.600
	Genel Sekreterlik	296	296	296
	İdari ve Mali İşler Daire Başkanlığı	905	905	905
	Personel Daire Başkanlığı	208	256	256
	Kütüphane ve Dokümantasyon Daire Başkanlığı	4.614	4.614	4.614
	Sağlık Kültür ve Spor Dairesi Başkanlığı	484	484	484
	Bilgi İşlem Daire Başkanlığı	184	184	184
	Yapı İşleri ve Teknik Daire Başkanlığı	450	402	402
	Öğrenci İşleri Daire Başkanlığı	544	544	544
	Strateji Geliştirme Daire Başkanlığı	240	240	240
	Hukuk Müşavirliği	96	96	96
	İç Denetim Birim Başkanlığı	-	-	-
	Döner Sermaye İşletme Müdürlüğü	65	65	65
	Toplam (m²)	9.686	9.686	9.686

Tablo 3A : Akademik Birimlerin Hizmet Alanları (2021-2023)

		Yıllar		
		2021	2022	2023
Akademik Birimler	Enstitüler ve Araştırma Lab.	1.940	1.940	3.440
	Fakülteler	76.774	76.774	76.774
	Yüksek Okullar	7.856	7.856	7.856
	Meslek Yüksekokulları	54.865	58.822	55.822
	Toplam (m²)	141.435	145.392	143.892

Tablo 3B : Akademik Birimlerin Hizmet Alanları (2021-2023)

		Yıllar		
		2021	2022	2023
Enstitüler ve Araştırma Lab.	Lisansüstü Eğitim Enstitüsü	300	300	300
	Türkçe Öğretimi Uyg. ve Ara. Mer.	-	-	1.000
	Yabancı Diller Bölümü	-	-	500
	Merkezi Araştırma Laboratuvarı	1.640	1.640	1.640
Toplam (m²)		1.940	1.940	3.440
Fakülteler	Mühendislik ve Doğa Bilimleri Fak.	21.300	21.300	21.300
	İktisadi ve İdari Bilimler Fakültesi	11.582	11.582	11.582
	Turizm Fakültesi	-	-	5.850
	İletişim Fakültesi	11.582	11.582	11.582
	İlahiyat Fakültesi	12.672	12.672	12.672
	Sağlık Bilimleri Fakültesi	5.850	5.850	-
	Edebiyat Fakültesi	13.788	13.788	13.788
Toplam (m²)		76.774	76.774	76.774
Yüksek Okullar	Uygulamalı Bilimler Yüksekokulu	0	0	0
	Beden Eğitimi ve Spor Y.O.	7.856	7.856	7.856
Toplam (m²)		7.856	7.856	7.856
Meslek Yüksekokulları	Gümüşhane Meslek Yüksekokulu	8.500	8.500	8.500
	Gümüşhane Sağlık Hizmetleri Meslek Yüksekokulu	5.876	5.876	5.876
	Kelkit Aydın Doğan Meslek Yüksekokulu	15.000	15.000	15.000
	Kelkit Sema Doğan Sağlık Hizmetleri Meslek Yüksekokulları	4.713	4.713	4.713
	Şiran Mustafa Beyaz Meslek Yüksekokulu	3.200	3.200	3.200
	Kürtün Meslek Yüksekokulu	2.400	2.400	2.400
	Şiran Dursun Keleş Sağlık Hizmetleri Meslek Yüksekokulu	963	4.920	4.920
	Sosyal Bilimler Meslek Yüksekokulu	3.000	3.000	-
	İrfan Can Köse Meslek Yüksekokulu	3.150	3.150	3.150
	Torul Meslek Yüksekokulu	8.063	8.063	8.063
Toplam (m²)		54.865	58.822	55.822

* 2023 Yılı verileri için;

- Sağlık Bilimleri Fakülte Binasına Turizm Fakültesi ve Sosyal Bilimler MYO taşınmıştır. Sosyal Bilimler MYO binası Türkçe Öğretimi Uygulama ve Araştırma Merkezi olmuştur.

**Tablo 4 : Gümüşhane Üniversitesi
Taşınmazlarının Dağılımı (2023)**

		Mülkiyet Durumuna Göre Taşınmaz Alanı (m ²)			Toplam (m ²)
		Üniversite	Maliye / Hazine	İl Özel İdaresi	
Yerleşke Adı	Gümüşhanevi Kampüs Alanı	97.602,13	1.099.022,63	28.456,69	1.225.081,45
	Yeni Mah. (Lojmanlar)	0,00	1.260,00	0,00	1.260,00
	Kelkit Yerleşkesi	38.271,54	87.475,30	0,00	125.746,84
	Şiran Mustafa Beyaz MYO Yerleşkesi	0,00	5.246,48	0,00	5.246,48
	Şiran Dursun Keleş Sağlık Hizm. MYO Yerleşkesi	0,00	41.494,55	0,00	0,00
	Kürtün Yerleşkesi	0,00	27.575,00	0,00	27.575,00
	Torul Yerleşkesi	0,00	8.062,89	0,00	8.062,89
	Köse Yerleşkesi	0,00	19.765,07	0,00	19.765,07
Toplam (m²)		135.873,67	1.289.901,92	28.456,69	1.454.232,28

* Şiran Eski Hastanenin bulunduğu 202 ada 5 parsel nolu taşınmazın Üniversitemize tahsisi iptal edilerek kaldırılmıştır.
* Şiran Sağlık Hizmetleri MYO'nun bulunduğu 41.494,55 m²lik taşınmaz Üniversitemize tahsis edilmiştir.

1.1 Eğitim Alanları Derslikler

Tablo 5 : Eğitim Alanları ve Derslikler (2021-2023)

			Kapasitesi						Toplam	
			0 - 50	51 - 75	76 - 100	101 - 150	151 - 250	251 - Üzeri		
Yıllar	2021	Eğitim Alanları	Amfi	0	0	10	6	2	0	18
			Sınıf	137	61	75	0	0	0	273
			Bilgisayar Laboratuvarı	24	2	1	0	0	0	27
			Diğer Laboratuvar	49	11	0	0	0	0	60
		Toplam	210	74	86	6	2	0	378	
	2022	Eğitim Alanları	Amfi	6	0	10	2	0	0	18
			Sınıf	144	56	69	0	0	0	269
			Bilgisayar Laboratuvarı	26	0	1	0	0	0	27
			Diğer Laboratuvar	53	2	3	0	0	0	58
		Toplam	229	58	83	2	0	0	372	
	2023	Eğitim Alanları	Amfi	16	0	10	2	0	0	28
			Sınıf	128	52	66	0	0	0	246
Bilgisayar Laboratuvarı			22	0	1	0	0	0	23	
Diğer Laboratuvar			52	2	3	0	0	0	57	
Toplam		218	54	80	2	0	0	354		

1.2 Sosyal Alanlar

1.2.1- Yemekhaneler ve Kantinler

Gümüşhane Üniversitesi Kampüs yerleşkesinde ve İlçe Meslek Yüksekokullarında öğrencilerin beslenme ihtiyaçlarını karşılamak üzere yemekhaneler ve kantinler mevcuttur.

Tablo 6 :
Yemekhaneler,
Kantin ve Kafeteryalar
(2021-2023)

		Yıllar								
		2021			2022			2023		
		Adet	Alan (m ²)	Kapasite (Kişi)	Adet	Alan (m ²)	Kapasite (Kişi)	Adet	Alan (m ²)	Kapasite (Kişi)
Sosyal Alanlar	Kantin & Kafeterya	18	3.350,25	1788	17	3.760,45	1938	17	3.760,45	1.938
	Öğrenci Yemekhanesi	8	1.886,05	1018	7	1.671,05	848	7	1.671,05	848
	Personel Yemekhanesi	2	830,00	308	2	830,00	308	2	830,00	308
	Restoran	1	415,00	100	1	415,00	100	1	415,00	100

NOT:

- 1- Rektörlük Çay Ocağı Kantini 06/11/2023 tarihinden 06/11/2026 tarihine kadar kira verilmiştir. Alanı 23 metrekare olup 9 kişilik kapasiteye sahiptir
- 2- Mühendislik ve Doğa Bilimleri Fakültesi Kantin-Kafeteryası 27/09/2022 tarihinden 26/09/2027 tarihine kadar kiraya verilmiştir. Alanı 354,20 metrekare olup,140 kişilik kapasiteye sahiptir.
- 3- Gümüşhane MYO Kantin-Kafeteryası 17/03/2023 tarihinden 16/06/2028 tarihine kadar kiraya verilmiştir. Alanı 392 metrekare olup 200 kişilik kapasiteye sahiptir.
- 4- İrfan Can Köse MYO Kantin-Kafeteryası 20/09/2022 tarihinden 20/09/2027 tarihine kadar kiraya verilmiştir. Alanı 112,80 metrekare olup 62 kişilik kapasiteye sahiptir
- 5-Kürtün MYO Kantin-Kafeteryası 19/03/2021 tarihinden 18/03/2026 tarihine kadar kiraya verilmiştir. Alanı 45 metrekare olup 25 kişilik kapasiteye sahiptir.
- 6-Torul MYO Kantin-Kafeteryası 22/02/2021 tarihinden 21/06/2026 tarihine kadar kiraya verilmiştir. Alanı 89,32 metrekare olup 50 kişilik kapasiteye sahiptir
- 7- Kelkit Aydın Doğan MYO Kantin-Kafeteryası 27/09/2021 tarihinden 30/06/2026 tarihine kadar kiraya verilmiştir. Alanı 138 metrekare olup 60 kişilik kapasiteye sahiptir.
- 8-Gümüşhane Sosyal Bilimler Meslek Yüksekokulu Kantini 30/09/2021 tarihinden 03/10/2026 tarihine kadar kiraya verilmiştir. Alanı 105 metrekare olup 300 kişilik kapasiteye sahiptir.
- 9-İİBF Kantin-Kafeteryası 27/09/2022 tarihinden 26/09/2027 tarihine kadar kiraya verilmiştir. Alanı 440,00 metrekare olup ,242 kişilik kapasiteye sahiptir.
- 10-Beden Eğitimi ve Spor Yüksekokulu Kantin-Kafeteryası 30/09/2021 tarihinden 03/10/2026 tarihine kadar kiraya verilmiştir. Alanı 233,57 metrekare olup 100 kişilik kapasiteye sahiptir.
- 11- Edebiyat Fakültesi Kantini İhalesi 30/06/2021 tarihinden 03/10/2026 tarihine kadar kiraya verilmiştir. Alanı 215 metrekare olup,160 kişilik kapasiteye sahiptir.
- 12- Kelkit Sema Doğan MYO Kantin-Kafeteryası 27/09/2022 tarihinden 27/09/2027 tarihine kadar kiraya verilmiştir. Alanı 27 metrekare olup10 kişilik kapasiteye sahiptir
- 13-Şiran Mustafa Beyaz MYO Kantin-Kafeteryası 07/03/2023 tarihinde kadar kira süresi bitmiştir. İhaleye katılım olmadığı için yeniden kiraya verilmemiştir. Alanı 50 metrekare olup 40 kişilik kapasiteye sahiptir.
- 14- Şiran Dursun Keleş Meslek Yüksekokulu Kantin-Kafeteryası 06/03/2021 tarihinden 04/10/2026 tarihine kadar kiraya verilmiştir. Alanı 30 metrekare olup,10 kişilik kapasiteye sahiptir.
- 15- Sosyal Tesisler Binası zemin katı (iç alanı=431,56 metrekare dış alanı=94,00 metrekare toplam=525,56 metrekare olan) kafeterya alanı ihalesi 20/10/2021 tarihinden 19/10/2026 tarihine kadar kiraya verilmiştir. Alan 200 kişilik kapasiteye sahiptir.
- 16- Gümüşay Merkezi Kantini 15/12/2021 tarihinden 14/12/2026 tarihine kadar ihaleye verilmiştir. Alanı 565 metrekare olup 205 kişilik kapasiteye sahiptir.
- 17- Sosyal tesisler personel kafeteryası 415 metrekare olup, 125 kişilik kapasiteye sahiptir.

1.2.2- Misafirhaneler, Lojmanlar, Spor Tesisleri ve Diğer Ekinlik Alanları

Misafirhanemiz Üniversite personeli; bunların eş ve çocukları, emeklileri ile kanunen bakmakla yükümlü oldukları aile bireyleri, yakınları, öğrenciler ve aileleri, mezunlar ile diğer konukların sosyal amaçlı ihtiyaçlarını karşılamak amacıyla hizmet vermektedir. Üniversitemiz kampus alanında ve bütün ilçe meslek yüksekokullarında spor tesisi bulunmaktadır.

Tablo 7 : Sosyal Alanlar (2021-2023)

		Yıllar								
		2021			2022			2023		
		Adet	Alan (m ²)	Kapasite (Kişi)	Adet	Alan (m ²)	Kapasite (Kişi)	Adet	Alan (m ²)	Kapasite (Kişi)
Sosyal Alanlar	Kamu Konutları (Lojman)	231	34.347,00	0	193	22.760,00	64	193	22.760,00	64
	Misafirhane	1	1.215,00	66	1	670,00	56	1	670,00	56
	Toplam	232	35.562,00	66	194	23.430,00	120	194	23.430,00	120
Tesis Türü	Kapalı Spor Tesisi	6	12.421,00	2.000	2	1.500,00	1.000	2	1.500,00	1.000
	Açık Spor Tesisi	12	12.907,00	1.262	9	11.205,00	12	9	11.835,00	12
	Toplam	18	25.328,00	3.262	11	12.705,00	1.012	11	13.335,00	1.012
Diğer Etkinlik Alanları	Sinema Salonu	1	321,10	235	0	0,00	0	0	0,00	0
	Eğitim ve Dinlenme Tesisleri	0	0,00	0	0	0,00	0	0	0,00	0
	Öğrenci Kulüpleri	0	0	0	3	186,08	114	3	186,08	114
	Mezun Öğrenciler Derneği	0	0	0	0	0,00	0	0	0,00	0
	Okul Öncesi ve İÖO Alanları	1	419,00	45	1	396,61	15	1	396,61	15
	Kafe ve Eğlence Hobi Salon Alanları	0	0	0	1	1.355,56	425	1	1.355,56	425
	Toplam	2	740,10	280	5	1.938,25	554	5	1.938,25	554
*Yıl verileri İdari ve Akademik Birimlerden alınmıştır.										

1.2.3- Toplantı – Konferans Salonları

Tablo 8 : Toplantı ve Konferans Salonları (2021-2023)

		Yıllar								
		2021			2022			2023		
		Toplantı Salonu	Konferans Salonu	Toplam	Toplantı Salonu	Konferans Salonu	Toplam	Toplantı Salonu	Konferans Salonu	Toplam
Kapasite	0 - 50 Kişilik	23	0	23	20	1	21	17	2	19
	51 - 75 Kişilik	3	1	4	2	1	3	4	1	5
	76 - 100 Kişilik	4	6	10	4	6	10	2	5	7
	101 - 150 Kişilik	0	0	0	0	1	1	0	1	1
	151 - 250 Kişilik	1	4	5	2	3	5	2	3	5
	251 ve Üzeri	0	3	3	0	2	2	0	2	2
Toplam		31	14	45	28	14	42	25	14	39

*Yıl verileri İdari ve Akademik Birimlerden alınmıştır.

1.3 - Hizmet Alanları

1.3.1- Akademik Personel Hizmet Alanları

Tablo 9 : Akademik Personel Hizmet Alanları (2021-2023)

		Yıllar	Sayısı (Adet)	Alanı (m ²)	Kullanan Sayısı (Kişi)
Hizmet Alanı Türü	Çalışma Odası	2021	687	13.648,80	622
		2022	616	13.022,06	582
		2023	683	14.183,66	593

*Yıl yıl veriler bütün Akademik Birimlerden alınmıştır.

1.3.2-İdari Personel Hizmet Alanları

Tablo 10 : İdari Personel Hizmet Alanları (2021-2023)		Sayısı (Adet)	Alanı (m ²)	Kullanan Sayısı (Kişi)	
Hizmet Alanı Türü	2021	Servis	83	6.947,60	121
		Çalışma Odası	184	5.445,26	161
		Toplam	267	12.392,86	282
	2022	Servis	69	6.636,36	100
		Çalışma Odası	189	5.877,92	170
		Toplam	258	12.514,28	270
	2023	Servis	68	5.944,68	81
		Çalışma Odası	183	5.806,36	185
		Toplam	251	11.751,04	266
*Yıl verileri İdari ve Akademik Birimlerden alınmıştır.					

1.3.3-Ambar, Arşiv Alanları ve Atölyeler

Tablo 11 : Ambar, Arşiv Alanları ve Atölyeler (2021-2023)		Yıllar					
		2021		2022		2023	
		Adet	Alan (m ²)	Adet	Alan (m ²)	Adet	Alan (m ²)
Diğer Hizmet Alanları Türü	Ambar Alanları	39	1.940,40	38	2.325,02	35	1.843,60
	Arşiv Alanları	40	1.278,13	40	1.308,08	37	1.186,55
	Atölyeler	29	1.237,00	30	1.032,00	30	1.032,00
	Toplam	108	4.455,53	108	4.665,10	102	4.062,15
*Yıl verileri İdari ve Akademik Birimlerden alınmıştır.							

4. Örgüt Yapısı

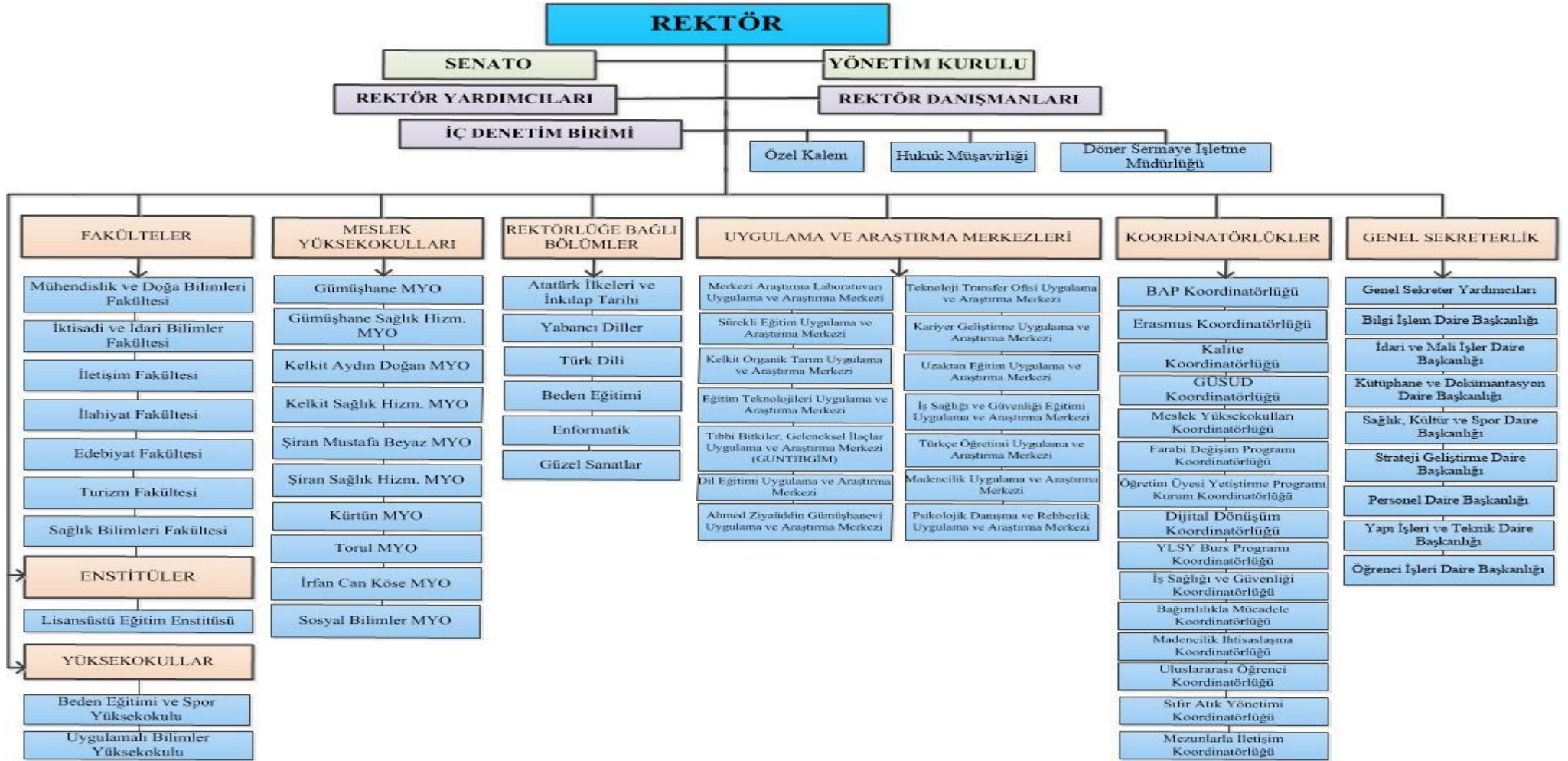

Şekil 1 : Akademik ve İdari Birimler Organizasyon Şeması

3- Bilgi ve Teknoloji Kaynakları

3.1- Yazılımlar

Üniversitemizde kullanılmakta olan bilgi teknolojileri ve yazılımlar aşağıda sıralanmıştır.

- 1- Bütünleşik Kamu Mali Yönetim Bilgi Sistemi (BKMYBS)
- 2- Bütçe Yönetim Enformasyon Sistemi (e-bütçe)
- 3- Harcama Yönetim Sistemi (MYS)
- 4- TÜBİTAK Projeleri Transfer Takip Sistemi (TTS)
- 5- Kamu Yatırımları Bilgi Sistemi (KAYA)
- 6- Elektronik Kamu Alımları Platformu (EKAP)
- 7- Personel Otomasyon Programı
- 8- Öğrenci Otomasyon Programı
- 9- Kütüphane Otomasyon Programı
- 10- İhalelerde Yaklaşık Maliyet ve Metraj Hesaplama Yazılımları,
- 11- Yükseköğretim Kurulu Ortak Veri tabanı (YÖKSİS)
- 12- Kamu Elektronik Bordro Sistemi (e-Bordro)
- 13- Elektronik Belge Yönetim Sistemi (EBYS)
- 14- Devlet Malzeme Ofisi Bilgi Sistemi
- 15- Devlet Teşkilatı Merkezi Kayıt Sistemi (DETSİS)
- 16- İmza Yetkilileri Yönetim Modülü (İYEM)
- 17- Devlet Memurları İstirahat Raporu Görüntüleme ve İş Kazası/Meslek Hastalığı Bildirimi Uygulaması
- 18- İş Kazası Meslek Hastalığı E-Bildirim Sistemi

Ayrıca Başbakanlık Mevzuat Bilgi Sistemi, Resmi Gazete Bilgi Sistemi, Sayıştay, Kamu İhale Kurumu, YÖK ve diğer üniversitelerin sistemlerinden yararlanılmaktadır.

3.2 Kütüphane Kaynakları

Tablo 12 : Kütüphane Kaynakları (2021 - 2023)

		Yıllar (Adet)		
		2021	2022	2023
Kaynak Türü	Ders Kitabı	1.884	1.792	1.797
	Kaynak Kitap	106.032	110.203	112.762
	Referans Kitap	4.112	4.372	4.519
	Toplam Kitap Sayısı	112.028	116.367	119.078
	Basılı Periyodik Yayın Sayısı	2.269	3.724	3.742
	Elektronik Yayın Sayısı	47	50	52
	e-kitap Sayısı	273.526	333.359	2.841.999
	Toplam	387.870	453.500	2.964.871
* Yıllar itibariyle kaynak türleri için verilen sayısal veriler; her yıl için ilgili kaynak türündeki toplam sayısal değerleri ifade eder. ** Veriler Kütüphane ve Dokümantasyon Daire Başkanlığından alınmıştır.				

3.3- Abone Olunan Bazı Kütüphane Veri Tabanları

Tablo 12 A: Abone Olunan Bazı Kütüphane Veri Tabanları (2023)

TUBİTAK - EKUAL Konsosiyumu Veritabanları	Sıra No	Veri Tabanı	Sıra No	Veri Tabanı
	1	İNİHAL.NET	27	DynaMed
	2	EBSCOHOST	28	Emerald Premier eJournal
	3	Academic Search Ultimate	29	IEEE
	4	Business Source Ultimate	30	İntihal.net
	5	Central & Eastern European Academic Source	31	iThenticate
	6	ERIC	32	JSTOR Archive Journal Content
	7	MasterFILE Complate	33	Mendeley
	8	MasterFILE Reference eBook Collection	34	Ovid Total Access Collection
	9	Newspaper Source Plus	35	ProQuest Dissertations & Theses
	10	OpenDissertations	36	ScienceDirect Freedom Collection
	11	Regional Business News	37	Scopus
	12	The Belt and Road Initiative Reference Source	38	Springer Nature – Academic Journals
	13	TR Dizin	39	Springer Nature – Nature Journals All
	14	Applied Science & Business Periodicals Retrospective	40	Springer Nature – SpringerLink
	15	Applied Science & Technology Index Retrospective	41	Springer Nature – Adis
	16	Art Index Retrospective	42	Springer Nature – Palgrave Macmillan Journals
	17	Business Periodicals Index Retrospective	43	Taylor & Francis
	18	Education Index Retrospective	44	Turnitin
	19	European Views of the Americas: 1493 to 1750	45	Web of Science
	20	GreenFILE	46	Science Citation Index
	21	Humanities & Social Sciences Index Retrospective	47	Social Science Citation Index
	22	Library, Information Science & Technology Abstracts	48	Art & Humanities Citation Index
	23	MEDLINE	49	Book Citaiton Index
	24	Newswires	50	Conference Proceedings Citation Index (CPCI-S) ve (CPCI-SSH)
	25	Teacher Reference Center	51	Wiley Online Library
	26	Web News	52	OVID-LWW

*Veriler Kütüphane ve Dokümantasyon Daire Başkanlığından alınmıştır.

Kütüphanemiz Tarafından Satın Alınan Veritabanları	Sıra No	Veri Tabanı
	1	Lehçediz
	2	SOBİAD
	3	World Ebook Library
	4	İDEALONLINE
	5	Turcademy
6	AYEUM	

3.4. Bilgisayar Kaynakları

Tablo 13 : Bilgisayar Kaynakları (2021 - 2023)

Birimler		2021												2022				2023			
		Masaüstü Bilgisayar		Taşınabilir Bilgisayar	Tümleşik (All-in-One)	Masaüstü Bilgisayar		Taşınabilir Bilgisayar	Tümleşik (All-in-One)	Masaüstü Bilgisayar		Taşınabilir Bilgisayar	Tümleşik (All-in-One)								
		Kasa	Ekran			Kasa	Ekran			Kasa	Ekran										
		Kasa	Ekran	Kasa	Ekran	Kasa	Ekran	Kasa	Ekran												
Enstitüler		14	4	3	0	15	13	3	0	13	5	3	0								
Fakülteler		606	466	295	1	625	586	296	1	623	462	275	1								
Yüksekokullar		35	16	6	0	34	27	6	0	40	23	8	0								
Meslek Yüksekokulları		601	462	74	18	589	557	63	17	540	472	74	17								
İdari Birimler		194	145	43	14	207	207	59	16	214	161	57	16								
Rektörlük Özel Kalem (RBBB)		27	9	14	0	27	28	15	0	28	12	17	0								
Toplam		1.477	1.102	435	33	1.497	1.418	442	34	1.458	1.135	434	34								

*Yıl yıl veriler TKYS sistemi üzerinden alınmıştır.

3.5 Diğer Bilgi ve Teknolojik Kaynaklar

Tablo 14 : Diğer Bilgi ve Teknolojik Kaynakları (2021 - 2023)

Yıllar		Projeksiyon	Fotokopi Makinesi	Faks Makinesi	Yazıcılar	Telefon (Telsiz ve Sabit)	Diğer Teknolojik Kaynaklar	Toplam
		2021	352	74	23	513	1.141	566
2022	360	90	24	556	1.170	747	2.947	
2023	360	95	22	549	1.282	672	2.980	

* Yıl verileri idari ve akademik birimlerden alınmıştır.

4-İnsan Kaynakları

4.1- Akademik Personel

Üniversitemize tahsis edilmiş bulunan 1056 adet akademik personel kadrosunun 2023 yılı sonu itibari ile 650 adedi dolu, 406 adedi boş bulunmaktadır. Tahsis edilen kadronun % 61,60'ı kullanılmıştır.

Tablo 15 : Akademik Personel Kadrolarının Doluluk Oranına ve İstihdam Şekline Göre Dağılımı (2021 - 2023)

		Yıllar								
		2021			2022			2023		
		A Dolu	B Boş	C Toplam	A Dolu	B Boş	C Toplam	A Dolu	B Boş	C Toplam
Unvanlar	Profesör	33	57	90	37	53	90	53	67	120
	Doçent	62	67	129	75	67	142	73	69	142
	Dr. Öğr. Üyesi	195	60	255	214	56	270	228	71	299
	Öğretim Görevlisi	206	113	319	189	136	325	186	111	297
	Araştırma Görevlisi	151	93	244	126	104	230	110	88	198
	Toplam	647	390	1.037	641	416	1.057	650	406	1.056
Oran	62,4%	37,6%	100,0	60,6%	39,4%	100,0	61,6%	38,4%	100,0%	
* Dolu Kadro Oranı: A/C * 100										
** Personel Daire Başkanlığı'nın 31.12.2021, 31.12.2022 ve 31.12.2023 tarihli verileri esas alınmıştır.										
*** 31.12.2023 tarihi itibariyle Üniversitemizde eğitim öğretim hizmeti veren 650 akademik personel bulunmaktadır.										

4.2- Yabancı Uyruklu Akademik Personel

Gümüşhane Üniversitesinde 2023 yılı itibari ile yabancı uyruklu 2 (iki) akademik personel bulunmaktadır.

Tablo 16 : Yabancı Uyruklu Akademik Personel Sayısı (2023)

		2023	
		Çalıştığı Birim	Sayısı
Unvanlar	Doçent Doktor	İlahiyat Fakültesi	1
	Öğretim Görevlisi	İlahiyat Fakültesi	1
		Toplam	2

*Personel Daire Başkanlığı'nın 31.12.2023 tarihli verileri esas alınmıştır.

4.3- Diğer Üniversitelerde Görevlendirilen Akademik Personel

Tablo 17 : 2023 Yılı Diğer Üniversitelerde Görevlendirilen Gümüşhane Üniversitesi Akademik Personeli

		Akademik Birimi	Kişi Sayısı	Açıklama
Unvanlar	Öğr. Gör.	Gümüşhane Sağlık Hizmetleri Meslek Yüksekokulu	1	375 KHK 25
	Öğr. Gör.	Gümüşhane Meslek Yüksekokulu	1	375 KHK 25
	Öğr. Gör.	Rektörlük Örgütü	1	376 KHK 25
	Doktor Öğretim Üyesi	Mühendislik ve doğa bilimleri Fakültesi	1	6550 SK.14/4
	Prof. Dr.	İletişim Fakültesi	1	(2547 SY.39.mad.)
		Toplam	5	

*Personel Daire Başkanlığı'nın 31.12.2023 tarihli verileri esas alınmıştır.

4.4- Başka Üniversitelerden Üniversitemize Görevlendirilen Akademik Personel

Tablo 18 : Başka Üniversitelerden Üniversitemize (Kurumumuza) Görevlendirilen Akademik Personel (2023)

		Yıllar					
		2021		2022		2023	
		Çalıştığı Bölüm	Geldiği Üniversite	Çalıştığı Bölüm	Geldiği Üniversite	Çalıştığı Bölüm	Geldiği Üniversite
Unvanlar	Profesör	Rektör	19 Mayıs Üniversitesi	Rektör	19 Mayıs Üniversitesi	Rektör	19 Mayıs Üniversitesi
	Dr. Öğretim Üyesi			Mühendislik ve Doğa Bilimleri Fakültesi	Giresun Üniversitesi	Mühendislik ve Doğa Bilimleri Fakültesi	Giresun Üniversitesi
	Dr. Öğretim Üyesi			Mühendislik ve Doğa Bilimleri Fakültesi	Bursa Teknik Üniversitesi	Öğrenci İşleri daire Başkanlığı	Trabzon Üniversitesi
	Toplam	1	1	3	3	3	3
*Personel Daire Başkanlığı'nın 31.12.2021, 31.12.2022 ve 31.12.2023 tarihli verileri esas alınmıştır.							

4.5. Akademik Personelin Yaş İtibariyle Dağılımı

Üniversitemizdeki akademik personelin 2023 yılı itibariyle yaş gruplarına dağılımı incelendiğinde 21-30 yaş aralığındaki yaş gruplarının yüzde 11,07'i olduğu, 31-40 yaş aralığında akademik personel sayısının yüzde 54,61'i ile toplam akademik personel içerisinde en büyük payı aldığı görülmektedir. 41 yaş üzeri yaş gruplarının payı yüzde 34,24 olmuştur. Bu oranlara göre genç bir akademik kadroya sahip olduğumuz söylenebilir.

Tablo 19 : Akademik Personelin Yaş İtibariyle Dağılımı (2021 - 2023)

		Yıllar					
		2021		2022		2023	
		Kişi Sayısı	Yüzde	Kişi Sayısı	Yüzde	Kişi Sayısı	Yüzde
Yaş Dağılımı	21 - 25 Arası	6	0,93%	3	0,47%	6	0,92%
	26 - 30 Arası	91	14,06%	69	10,76%	66	10,15%
	31 - 35 Arası	222	34,31%	190	29,64%	157	24,15%
	36 - 40 Arası	144	22,26%	169	26,37%	198	30,46%
	41 - 50 Arası	145	22,41%	161	25,12%	174	26,77%
	51 - Üzeri	39	6,03%	49	7,64%	49	7,54%
Toplam		647	100.0	641	100.0	650	100.0
*Personel Daire Başkanlığı'nın 31.12.2021, 31.12.2022 ve 31.12.2023 tarihli verileri esas alınmıştır.							

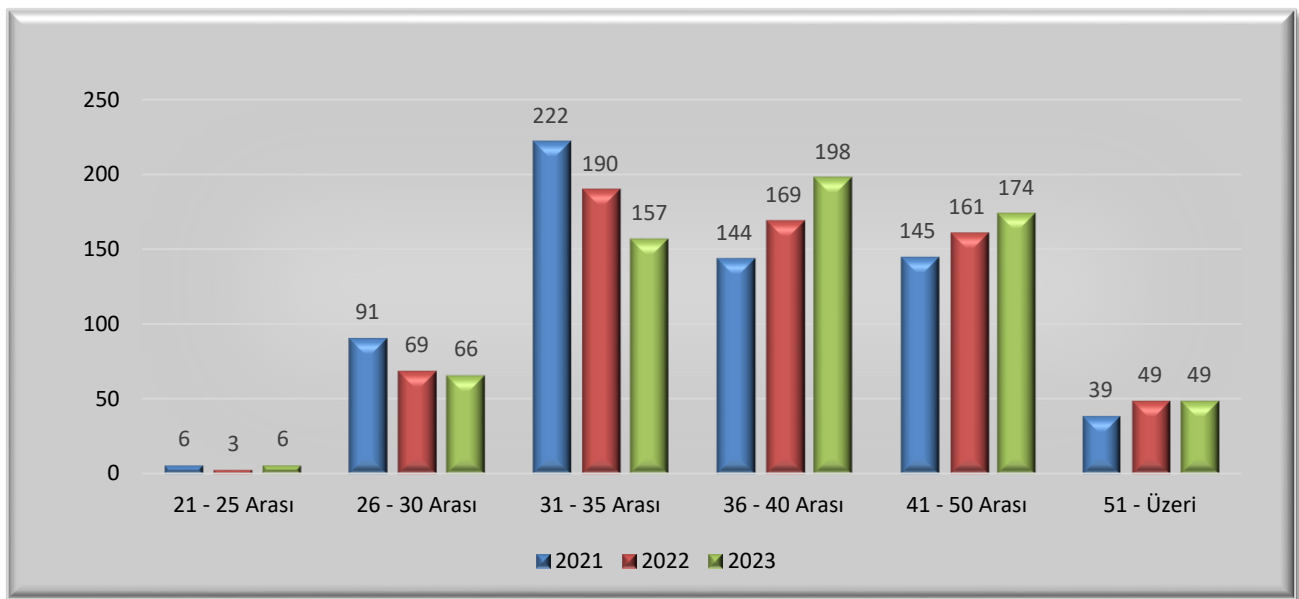

Grafik 1: Akademik Personelin Yaş İtibariyle Dağılımı (2021-2023)

4.6- İdari Personel

2022 yılında idari kadrolardaki doluluk oranı yüzde 51,0 düzeyindeyken aynı şekilde 2023 yılı sonu itibariyle de idari kadrolardaki doluluk oranı yüzde 50,30 olarak gerçekleşmiştir.

657 Sayılı DMK' da yer alan hizmet sınıfları ayırımına göre 2023 yılı idari personel sayısının yüzde 74,80'i genel idari hizmetler sınıfında yer almaktadır. Yüzde 13,56'sı teknik hizmetleri sınıfında, yüzde 8,53'ü yardımcı hizmetli sınıfında, yüzde 0,78'i avukatlık hizmetleri sınıfında ve yüzde 2,33'si ise Sağlık Hizmetleri Sınıfında yer almaktadır.

Tablo 20 : İdari Personelin Hizmet Sınıflarına Göre Doluluk Oranları (2021 - 2023)

		Yıllar								
		2021			2022			2023		
		Dolu	Boş	Toplam	Dolu	Boş	Toplam	Dolu	Boş	Toplam
İdari Personel Hizmet	Genel İdari Hizmetler Sınıfı	198	155	353	189	162	351	193	158	351
	Sağlık Hizmetleri Sınıfı	6	8	14	6	8	14	6	8	14
	Teknik Hizmetler Sınıfı	45	64	109	44	65	109	35	69	104
	Avukatlık Hizmetleri Sınıfı	2	1	3	2	1	3	2	1	3
	Yardımcı Hizmetler Sınıfı	17	10	27	17	12	27	22	19	41
	Toplam	268	238	506	258	248	506	258	255	513
Oran %	53,0%	47,0%	100.0	51,0%	49,0%	100.0	50,3%	49,7%	100.0	
* Personel Daire Başkanlığı'nın 31.12.2021, 31.12.2022 ve 31.12.2023 tarihli verileri esas alınmıştır.										

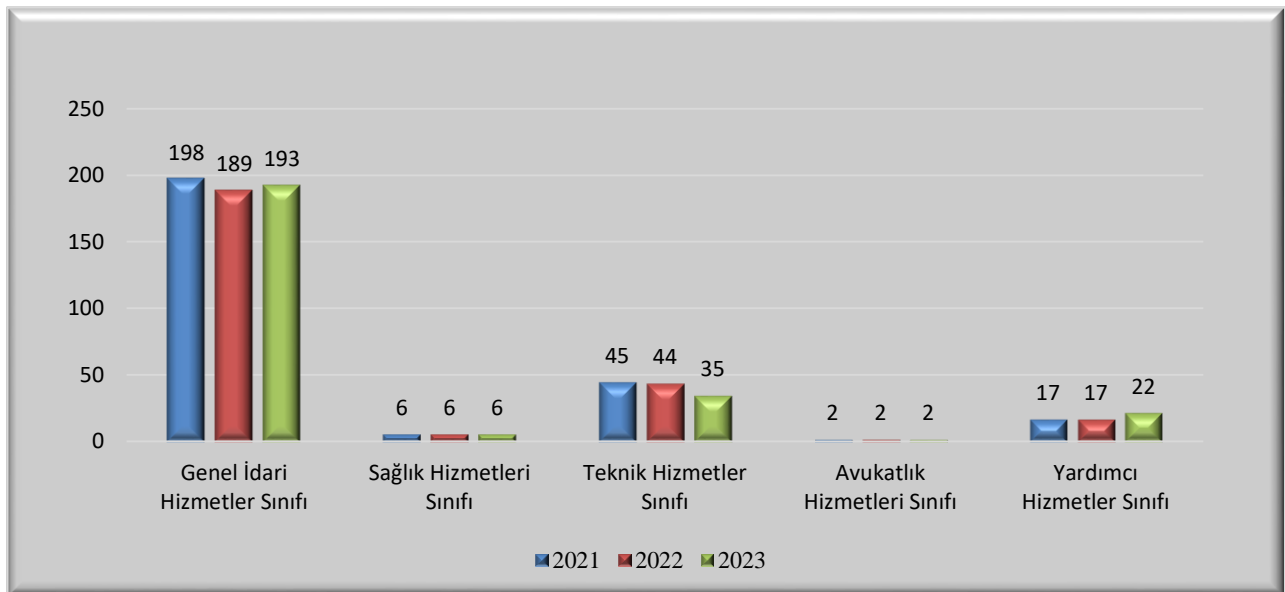

Grafik 2: İdari Personelin Hizmet Sınıflarına Göre Doluluk Durumu (2021-2023)

4.7- İdari Personelin Eğitim Durumu

İdari personelin eğitim durumu tablosuna göre; 2022 yılında, yüksek lisans ve doktora eğitim düzeyinde olan idari personelimizin oranı yüzde 9,69, lisans eğitimi düzeyinde 60,47, ön lisans eğitimi düzeyinde 13,57, lise eğitimi düzeyinde 13,95, ilköğretim eğitimi düzeyinde 2,33 olarak gerçekleşmiştir.

2023 yılı sonu itibariyle, yüksek lisans ve doktora eğitimi düzeyinde olan idari personelimizin oranı yüzde 10,08, lisans eğitimi düzeyinde 57,75, ön lisans eğitimi düzeyinde 12,79, lise eğitimi düzeyinde 16,67, ilköğretim eğitimi düzeyinde 2,71 olarak gerçekleşmiştir.

Engellilerin atanmasına tahsis edilecek kadro sayısının tespitinde, ilgili kamu kurum veya kuruluşunun, yurtdışı teşkilatı hariç, toplam dolu memur kadro sayısının %3'ü dikkate alınır maddesine istinaden ilköğretim, ortaokul, ilköğretim ve özel eğitim iş uygulama merkezi veya okulu mezunu veya bu okullardan yerleştirme işlemlerine son başvuru tarihi itibarıyla mezun olabilecek engellilerin 657 sayılı Kanununun 41.maddesi göz önünde bulundurularak kamu kurum ve kuruluşlarına tercihlerine göre yerleştirilmelerden dolayı eğitim ilköğretim ve ortaöğretim sayılarında artış olmuştur.

Tablo 21 : İdari Personelin Eğitim Durumuna Göre Dağılımı (2021-2023)

İdari Personelin Eğitim Durumları	Yıllar					
	2021		2022		2023	
	Kişi Sayısı	Yüzde	Kişi Sayısı	Yüzde	Kişi Sayısı	Yüzde
İlköğretim	6	2,24%	6	2,33%	7	2,71%
Lise	37	13,81%	36	13,95%	43	16,67%
Ön Lisans	38	14,18%	35	13,57%	33	12,79%
Lisans	160	59,70%	156	60,47%	149	57,75%
Yüksek Lisans	26	9,70%	24	9,30%	24	9,30%
Doktora	1	0,37%	1	0,39%	2	0,78%
Toplam	268	100.0	258	100.0	258	100.0

*Personel Daire Başkanlığı'nın 31.12.2021, 31.12.2022 ve 31.12.2023 tarihli verileri esas alınmıştır.

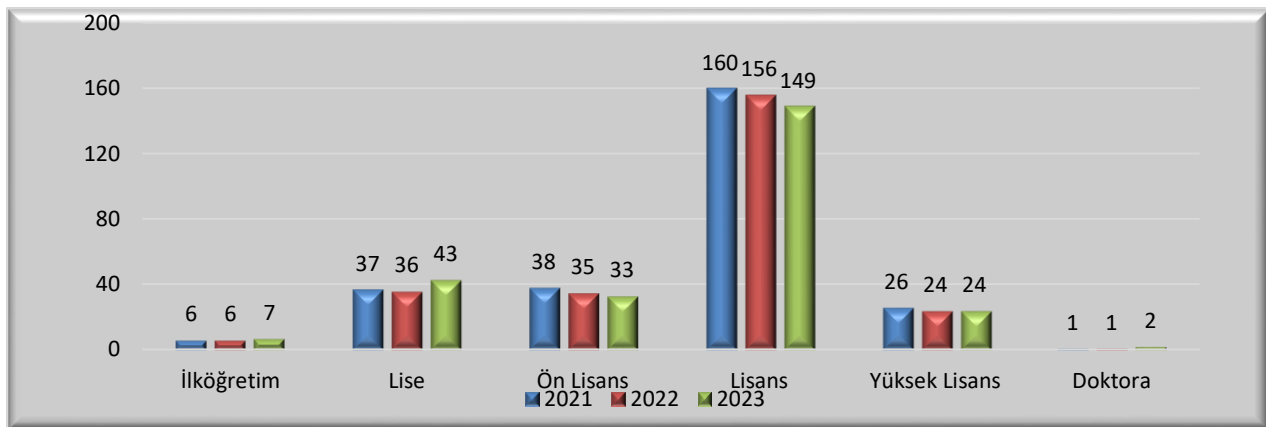

Grafik 3: İdari Personelin Eğitim Durumuna Göre Dağılımı (2020-2022)

4.8- İdari Personelin Hizmet Süreleri

İdari personelimizin hizmet süreleri tablosuna göre;

2022 yılı sonu itibariyle 1-3 yıl arasında görev yapanların oranı yüzde 10,47, 4-20 yıl arasında yüzde 64,34 ve 21 yıl ve üzeri 25,19 iken;

2023 yılında, 1-3 yıl arasında görev yapanların oranı yüzde 16,28, 4-20 yıl arasında yüzde 59,30 ve 21 yıl ve üzeri 24,42 olarak gerçekleşmiştir.

Tablo 22 : İdari Personelin Hizmet Sürelerine Göre Dağılımı (2021-2023)

		Yıllar					
		2021		2022		2023	
		Kişi Sayısı	Yüzde	Kişi Sayısı	Yüzde	Kişi Sayısı	Yüzde
İdari Personelin Hizmet Süreleri	1 - 3 Yıl	44	16,42%	27	10,47%	42	16,28%
	4 - 6 Yıl	35	13,06%	26	10,08%	21	8,14%
	7 - 10 Yıl	69	25,75%	54	20,93%	34	13,18%
	11 - 15 Yıl	44	16,42%	68	26,36%	81	31,40%
	16 - 20 Yıl	20	7,46%	18	6,98%	17	6,59%
	21 - Üzeri	56	20,90%	65	25,19%	63	24,42%
	Toplam	268	100.0	258	100.0	258	100.0
*Personel Daire Başkanlığı'nın 31.12.2021, 31.12.2022 ve 31.12.2023 tarihli verileri esas alınmıştır.							

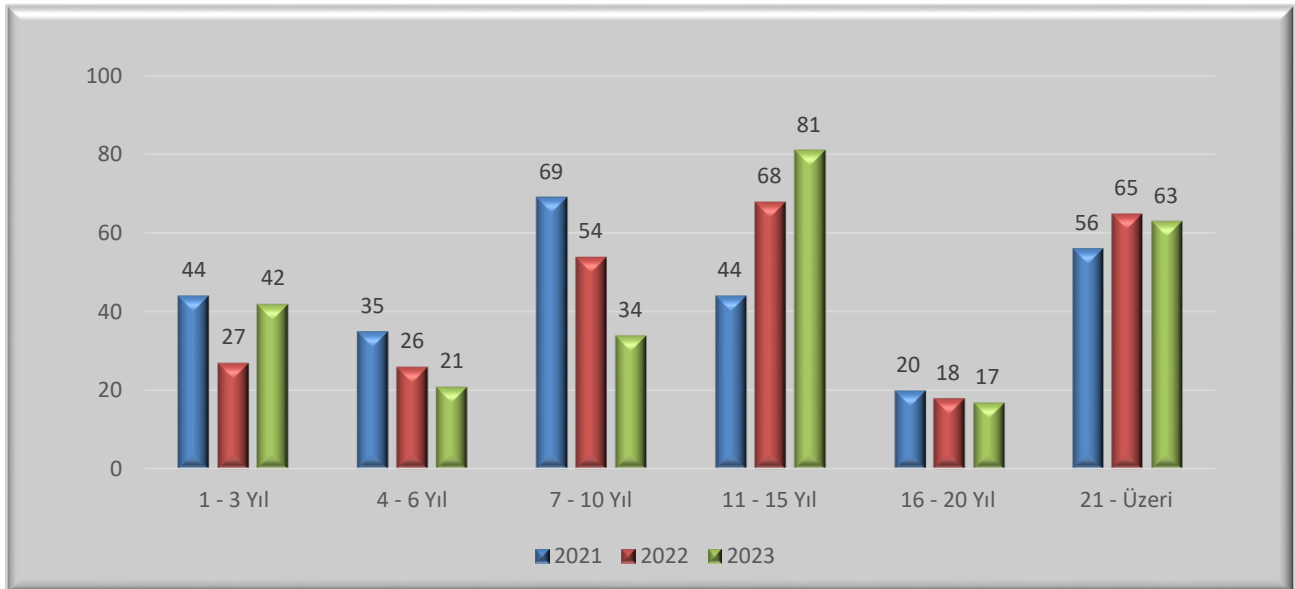

Grafik 4: İdari Personelin Hizmet Sürelerine Göre Dağılımı (2021-2023)

4.9- İdari Personelin Yaş İtibariyle Dağılımı

İdari personelimizin yaş durumu tablosuna göre;

2022 yılı sonu itibariyle 21-25 yaş aralığında görev yapanların oranı yüzde 5,04, 26-30 yaş aralığında yüzde 9,69, 31-40 yaş aralığında yüzde 46,13, 41-50 yaş aralığında yüzde 24,81 ve 51 yaş ve üzeri yüzde 14,33 iken,

2023 yılı sonu itibariyle 21-25 yaş aralığında görev yapanların oranı yüzde 5,04, 26-30 yaş aralığında yüzde 14,34, 31-40 yaş aralığında yüzde 43,41, 41-50 yaş aralığında yüzde 20,93 ve 51 yaş ve üzeri yüzde 16,28 olarak gerçekleşmiştir.

Tablo 23 : İdari Personelin Yaş Durumuna Göre Dağılımı (2021 - 2023)

		Yıllar					
		2021		2022		2023	
		Kişi Sayısı	Yüzde	Kişi Sayısı	Yüzde	Kişi Sayısı	Yüzde
İdari Personelin Yaş Aralıkları	21 - 25 Arası	19	7,09%	13	5,04%	13	5,04%
	26 - 30 Arası	23	8,58%	25	9,69%	37	14,34%
	31 - 35 Arası	62	23,13%	59	22,87%	40	15,50%
	36 - 40 Arası	63	23,51%	60	23,26%	72	27,91%
	41 - 50 Arası	69	25,75%	64	24,81%	54	20,93%
	51 - Üzeri	32	11,94%	37	14,34%	42	16,28%
	Toplam	268	100.0	258	100.0	258	100.0

*Personel Daire Başkanlığı'nın 31.12.2021, 31.12.2022 ve 31.12.2023 tarihli verileri esas alınmıştır.

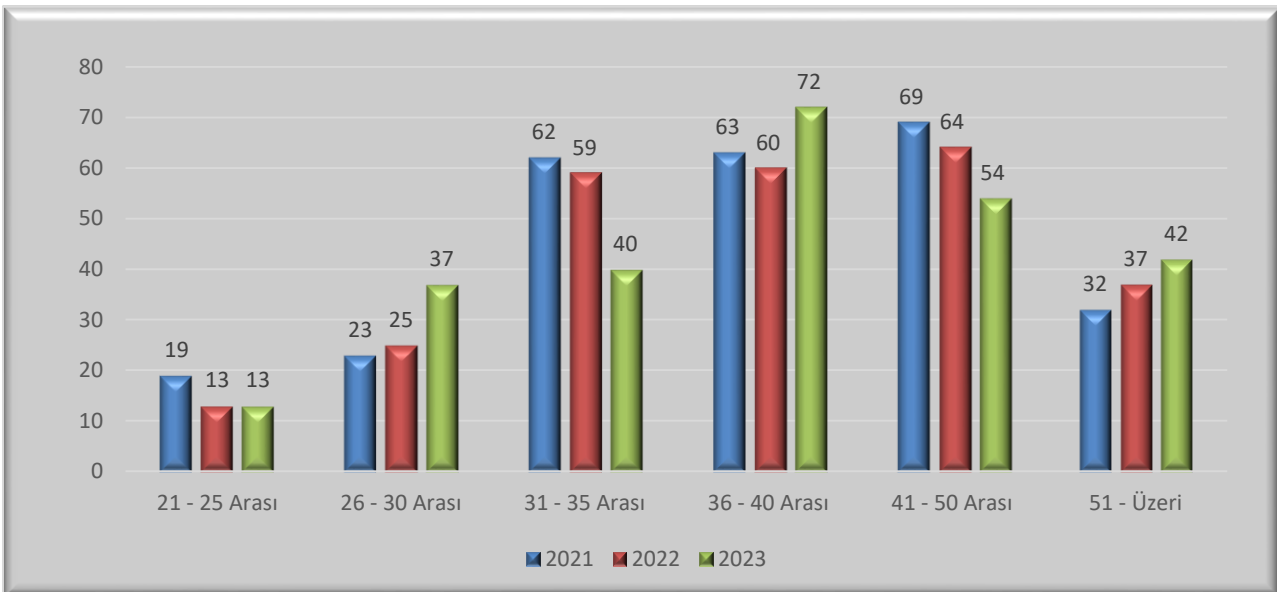

Grafik 5: İdari Personelin Yaş Durumuna Göre Dağılımı (2020-2022)

Tablo 24 : Diğer Pozisyonlarda Çalışan Sürekli İşçi Sayıları (2023)

			Pozisyon İçeriği		
Sıra No	1	Pozisyon Türü	Sürekli İşçi	Aşçı Yardımcısı, Garson, Resepsiyon Görevlisi, Kat Görevlisi, Güvenlik Görevlisi, Temizlik Personeli ve Geçici İşçiler	266
				Genel Toplam	266
*01.01.2023-31.12.2023 tarihleri arası Personel Daire Başkanlığı verileri esas alınmıştır.					

5- Sunulan Hizmetler

5.1- Eğitim Hizmetleri

Gümüşhane Üniversitesi 2023-2024 Eğitim-Öğretim Yılında, toplam 22424 öğrenciye 354'ü öğretim üyesi, 186'sı öğretim görevlisi ve 110'u araştırma görevlisi olmak üzere toplam 650 öğretim elemanı ile eğitim-öğretim hizmeti sunmuş olup, Üniversitemizde öğretim elemanı başına düşen öğrenci sayımız 34,50'dir.

Tablo 25 :
Birimlerimiz ve Öğrenci Sayıları (2021-2022,2022-2023,2023-2024)

		Eğitim Öğretim Yılları																													
		2021 - 2022 Eğitim Öğretim Yılı									2022 - 2023 Eğitim Öğretim Yılı									2023 - 2024 Eğitim Öğretim Yılı											
		1. Öğretim			2. Öğretim			Toplam			Genel Toplam	1. Öğretim			2. Öğretim			Toplam			Genel Toplam	1. Öğretim			2. Öğretim			Toplam			Genel Toplam
		Erkek	Kız	Toplam	Erkek	Kız	Toplam	Erkek	Kız	Toplam		Erkek	Kız	Toplam	Erkek	Kız	Toplam	Erkek	Kız	Toplam		Erkek	Kız	Toplam	Erkek	Kız	Toplam	Erkek	Kız	Toplam	
Fakülteler	Müh. ve Doğa Bil. Fak.	496	140	636	265	60	825	761	200	1461	413	113	526	131	22	153	544	135	679	406	115	521	85	14	99	491	129	620			
	İkt. ve İdari Bil. Fak.	350	272	622	132	93	225	482	365	847	486	289	775	64	28	92	550	317	867	678	366	1044	24	15	39	702	381	1083			
	İletişim Fakültesi	394	321	715	357	227	584	751	548	1299	420	360	780	370	245	615	790	605	1395	513	420	933	385	252	637	898	672	1570			
	Turizm Fakültesi	85	129	214	0	0	0	85	129	214	132	151	283	0	0	0	132	151	283	193	199	392	0	0	0	193	199	392			
	İlahiyat Fakültesi	241	447	688	237	279	516	478	726	1204	227	433	660	210	275	485	437	708	1145	245	429	674	225	288	513	470	717	1187			
	Sağlık Bilimleri Fakültesi	645	1270	1915	190	324	514	835	1594	2429	583	1224	1807	143	244	387	726	1468	2194	598	1201	1799	108	220	328	706	1421	2127			
	Edebiyat Fakültesi	459	816	1275	216	190	406	675	1006	1681	532	990	1522	219	206	425	751	1196	1947	658	1150	1808	219	246	465	877	1396	2273			
	Toplam	2670	3395	6065	1397	1173	3070	4067	4568	9135	2793	3560	6353	1137	1020	2157	3930	4580	8510	3291	3880	7171	1046	1035	2081	4337	4915	9252			
Yüksek Okullar	Beden Eğ. ve Spor YO	413	227	640	84	63	147	497	290	787	440	229	669	95	66	161	535	295	830	448	220	668	102	82	184	550	302	852			
	Sağlık Yüksekokulu									0									0	3	5	8	2	2	4	5	7	12			
	Uygulamalı Bilimler YO	30	17	47	0	0	0	30	17	47	56	38	94	0	0	0	56	38	94	75	63	138	0	0	0	75	63	138			
	Toplam	443	244	687	84	63	147	527	307	834	496	267	763	95	66	161	591	333	924	526	288	814	104	84	188	630	372	1002			
Ens.	Lisansüstü Eğitim Enstitüsü	803	538	1341	103	15	118	906	553	1459	999	1421	2420	315	125	440	1314	1546	2860	1190	619	1809	336	241	577	1526	860	2386			
	Toplam	803	538	1341	103	15	118	906	553	1459	999	1421	2420	315	125	440	1314	1546	2860	1190	619	1809	336	241	577	1526	860	2386			
Meslek Yüksekokulları	Gümüşhane MYO	1060	451	1511	197	63	260	1257	514	1771	1242	503	1745	160	49	209	1402	552	1954	1315	601	1916	151	57	208	1466	658	2124			
	Gümüşhane Sağlık Hiz. MYO	246	742	988	235	478	713	481	1220	1701	252	751	1003	220	496	716	472	1247	1719	271	825	1096	226	520	746	497	1345	1842			
	Şiran Dursun Keleş SHMYO	159	377	536	84	109	193	243	486	729	167	405	572	90	141	231	257	546	803	50	227	277	42	66	108	92	293	385			
	Şiran SHMYO									0									0	117	258	375	50	91	141	167	349	516			
	Sosyal Bilimler MYO	138	260	398	31	82	113	169	342	511	182	329	511	43	105	148	225	434	659	208	342	550	39	126	165	247	468	715			
	Kelkit Sema Doğan SHMYO	90	286	376	67	162	229	157	448	605	99	323	422	69	182	251	168	505	673	81	309	390	53	187	240	134	496	630			
	Kelkit SHMYO									0									0	13	39	52	16	44	60	29	83	112			
	Kelkit Aydın Doğan MYO	503	245	748	169	93	262	672	338	1010	564	294	858	179	107	286	743	401	1144	589	342	931	175	127	302	764	469	1233			
	Şiran Mustafa Beyaz MYO	200	292	492	102	101	203	302	393	695	199	311	510	94	110	204	293	421	714	216	335	551	85	120	205	301	455	756			
	İrfan Can Köse MYO	165	134	299	27	9	36	192	143	335	187	147	334	10	5	15	197	152	349	234	176	410	4	0	4	238	176	414			
	Kürtül Meslek YO	181	40	221	3	0	3	184	40	224	184	67	251	2	0	2	186	67	253	195	77	272	1	0	1	196	77	273			
Torul Meslek YO	248	270	518	55	86	141	303	356	659	305	309	614	62	100	162	367	409	776	311	370	681	41	62	103	352	432	784				
	Toplam	2990	3097	6087	970	1183	2153	3960	4280	8240	3381	3439	6820	929	1295	2224	4310	4734	9044	3600	3901	7501	883	1400	2283	4483	5301	9784			
	Genel Toplam	6906	7274	14180	2554	2434	5488	9460	9708	19668	7669	8687	16356	2476	2506	4982	10145	11193	21338	8607	8688	17295	2369	2760	5129	10976	11448	22424			

* Öğrenci İşleri Daire Başkanlığından alınan verilerle hazırlanmıştır.

5.1.1- Toplam Yüksek Lisans, Lisans ve Ön Lisans Öğrenci Sayıları

Tablo 26 :
Birimler Bazında
Kız-Erkek
Öğrenci
Dağılımları
(2021 - 2023)

		Yıllar																													
		2021									2022									2023											
		1. Öğretim			2. Öğretim			Toplam			Genel Toplam	1. Öğretim			2. Öğretim			Toplam			Genel Toplam	1. Öğretim			2. Öğretim			Toplam			Genel Toplam
		Erkek	Kız	Toplam	Erkek	Kız	Toplam	Erkek	Kız	Toplam		Erkek	Kız	Toplam	Erkek	Kız	Toplam	Erkek	Kız	Toplam		Erkek	Kız	Toplam	Erkek	Kız	Toplam	Erkek	Kız	Toplam	
Birimler	Fakülteler	2670	3395	6065	1397	1173	3070	4067	4568	9135	2793	3560	6353	1137	1020	2157	3930	4580	8510	3291	3880	7171	1046	1035	2081	4337	4915	9252			
	Yüksekokullar	443	244	687	84	63	147	527	307	834	496	267	763	95	66	161	591	333	924	526	288	814	104	84	188	630	372	1002			
	Enstitüler	803	538	1341	103	15	118	906	553	1459	999	1421	2420	315	125	440	1314	1546	2860	1190	619	1809	336	241	577	1526	860	2386			
	Meslek Yüksekokulları	2990	3097	6087	970	1183	2153	3960	4280	8240	3381	3439	6821	929	1295	2224	4310	4735	9045	3600	3901	7501	883	1400	2283	4483	5301	9784			
Toplam		6906	7274	14180	2554	2434	5488	9460	9708	19668	7669	8687	16357	2476	2506	4982	10145	11193	21338	8607	8688	17295	2369	2760	5129	10976	11448	22424			

* Öğrenci sayıları 31.12.2021, 31.12.2022 ve 31.12.2023 tarihleri itibarıyla ÖİDB' dan alınmıştır.

Tablo 27A : Yabancı Uyruklu Öğrencilerin Sayısı ve Bölümleri (2021 - 2023)

		Yıllar								
		2021			2022			2023		
		Erkek	Kız	Toplam	Erkek	Kız	Toplam	Erkek	Kız	Toplam
Birim Adı	Müh. ve Doğa Bilimleri Fakültesi	15	1	16	91	14	105	138	21	159
	İletişim Fakültesi	9	0	9	24	7	31	105	21	126
	İktisadi ve İdari Bilimler Fakültesi	10	3	13	150	26	176	329	58	387
	İlahiyat Fakültesi	6	0	6	6	2	8	32	5	37
	Beden Eğitimi ve Spor Yüks.	3	0	3	22	1	23	52	0	52
	Edebiyat Fakültesi	5	3	8	25	18	43	88	24	112
	Turizm Fakültesi	1	0	1	22	2	24	64	10	74
	Sağlık Bilimleri Fakültesi	5	4	9	16	28	44	53	38	91
	Gümüşhane Meslek Yüksekokulu	9	2	11	61	13	74	68	4	72
	Kelkit Aydın Doğan MYO	2	1	3	9	2	11	13	8	21
	Gümüşhane Sağlık Hizm. MYO	5	2	7	12	6	18	20	18	38
	Lisansüstü Eğitim Ens.	80	18	98	84	35	119	332	80	412
	Sosyal Bilimler Enstitüsü	0	0	0	28	6	34	9	4	13
	Fen Bilimleri Enstitüsü	0	0	0	4	2	6	0	0	0
	Kürtün Meslek Yüksekokulu	0	0	0	0	0	0	0	0	0
	Kelkit Sema Doğan Sağ. Hizm. MYO	2	2	4	2	5	7	5	5	10
	Torul MYO	2	0	0	3	0	0	8	8	16
	Uygulamalı Bilimler MYO	2	0	0	15	2	0	20	6	26
	Sosyal Bilimler MYO	1	1	2	5	1	6	9	3	12
	Şiran Dursun Keleş Sağ. Hizm. MYO	0	2	2	0	4	4	6	3	9
Şiran Mustafa Beyaz MYO	0	1	1	0	1	1	2	1	3	
	Toplam	157	40	197	579	175	754	1353	317	1670

* Öğrenci sayıları 31.12.2021, 31.12.2022 ve 31.12.2023 tarihleri itibarıyla ÖİDB' dan alınmıştır.

**Tablo 27B : 2021-2023 Arası
Üniversitemiz Yükseköğretim
Programlarına Kayıt
Yaptıran Yabancı Uyruklu
Öğrencilerin Ülkelere Göre
Dağılımı**

	Yıllar								
	2021			2022			2023		
	Örgün	2. Öğretim	Toplam	Örgün	2. Öğretim	Toplam	Örgün	2. Öğretim	Toplam
Azerbaycan	30	5	35	238	6	244	722	6	728
Suriye	32	0	32	61	4	65	55	1	56
Kırgızistan	1	0	1	4	0	4	16	0	16
Irak	6	4	10	14	7	21	24	1	25
Almanya	0	0	0	4	0	4	5	0	5
Türkmenistan	8	2	10	18	1	19	31	0	31
Mısır	6	1	7	35	9	44	52	1	53
Hollanda	0	0	0	1	0	1	0	0	0
Bangladeş	13	0	13	11	1	12	14	0	14
Gürcistan	2	0	2	1	0	1	3	0	3
Birleşik Arap Emir	0	0	0	0	0	0	1	0	1
Botsvana	0	0	0	0	0	0	2	0	2
Brunei	0	0	0	0	0	0	1	0	1
Gabon	0	0	0	0	0	0	23	0	23
Hindistan	0	0	0	0	0	0	1	5	6
Gambia 0	0	0	0	0	0	0	4	0	4
Kongo	0	0	0	0	0	0	30	0	30
Lübnan	0	0	0	0	0	0	3	0	3
Kenya	0	0	0	0	0	0	7	0	7
Kamerun	0	0	0	0	0	0	74	0	74
Karadağ	0	0	0	0	0	0	2	0	2
Çin	0	0	0	0	0	0	3	0	3
Kazakistan	0	0	0	0	0	0	17	0	17
Gana	0	0	0	0	0	0	2	0	2
Etiyopya	0	0	0	0	0	0	11	0	11
Burnika Faso	0	0	0	0	0	0	4	0	4
Filistin	2	0	2	11	0	11	15	0	15
Liberya	2	0	2	0	0	0	0	0	0
Cubiti	0	0	0	1	0	1	9	0	9
Ermenistan	0	0	0	1	0	1	0	0	0
Eritre	0	0	0	1	0	1	0	0	0
Ekvator Ginesi	0	0	0	1	0	1	23	1	24
Haiti	0	0	0	0	0	0	3	0	3
Beyaz Rusya	0	0	0	1	0	1	2	0	2
Moritanya	1	0	1	4	0	4	4	0	4
Yemen	3	1	4	18	0	18	32	2	34
Afganistan	34	0	34	51	2	53	56	0	56
Zambiya	1	0	1	1	0	1	0	0	0
Fas	1	0	1	6	2	8	10	0	10
Cad	4	0	4	8	0	8	73	0	73
Cezayir	1	0	1	2	1	3	1	0	1
Malavi	1	0	1	1	0	1	1	0	1
Endonezya	3	0	3	7	0	7	28	0	28
Fildişi	1	0	1	6	0	6	23	0	23
Gine	3	0	3	5	0	5	3	0	3
Tacikistan	0	0	0	5	0	5	0	0	0
İran	3	0	3	11	1	12	7	0	7
Mozambik	0	0	0	3	0	3	2	0	2
Nijerya	1	0	1	11	0	11	13	0	13
Benin	10	0	10	0	0	0	16	0	16
Orta Afrika Cumhuriyetler	1	0	1	3	0	3	0	0	0
Sudan	1	0	1	33	0	33	81	0	81
Somali	12	1	13	139	3	142	143	1	144
Toplam	183	14	197	717	37	754	1652	18	1670

* Öğrenci sayıları 31.12.2021 - 31.12.2022 - 31.12.2023 tarihleri itibariyle ÖİDB' dan alınmıştır.

Tablo 28 : Yabancı Dil Hazırlık Sınıfı Öğrenci Sayıları (2021 - 2023)

			Birim Adı					Toplam	
			İlahiyat Fakültesi	Sağlık Bilimleri Fakültesi	Sağlık Yüksekokulu	Kelkit Aydın Doğan Meslek Yüksekokulu	Edebiyat Fakültesi		
Yıllar	2021	1. Öğretim	Erkek	83	8	0	0	31	122
			Kız	113	18	0	0	53	184
			Toplam	196	26	0	0	84	306
		2. Öğretim	Erkek	41	0	0	0	0	41
			Kız	36	0	0	0	0	36
			Toplam	77	0	0	0	0	77
		1. ve 2. Öğretim Toplamı / Birim Toplam Öğrenci Sayısı*100	1. ve 2. Öğretim Toplamı	273	26	0	0	84	383
			Birim Toplam Öğrenci Sayısı	1198	2222	0	0	1664	5084
			Yüzde	22,79	0,00	0,00	0,00	5,05	7,53
	2022	1. Öğretim	Erkek	86	15	0	0	23	124
			Kız	150	15	0	0	68	233
			Toplam	236	30	0	0	91	357
		2. Öğretim	Erkek	66	0	0	0	0	66
			Kız	88	0	0	0	0	88
			Toplam	154	0	0	0	0	154
		1. ve 2. Öğretim Toplamı / Birim Toplam Öğrenci Sayısı*100	1. ve 2. Öğretim Toplamı	390	30	0	0	91	511
			Birim Toplam Öğrenci Sayısı	1145	2163	0	0	1949	5257
			Yüzde	34,06	1,39	0,00	0,00	4,67	9,72
2023	1. Öğretim	Erkek	98	30			37	165	
		Kız	133	33			72	238	
		Toplam	231	63	0	0	109	403	
	2. Öğretim	Erkek	85	1			0	86	
		Kız	90	0			0	90	
		Toplam	175	1	0	0	0	176	
	1. ve 2. Öğretim Toplamı / Birim Toplam Öğrenci Sayısı*100	1. ve 2. Öğretim Toplamı	406	64			109	579	
		Birim Toplam Öğrenci Sayısı	1187	2127			2273	5587	
		Yüzde	34,20	3,01	0,00	0,00	4,80	10,36	

*Yabancı dil eğitimi gören öğrenci sayısının toplam öğrenci sayısına oranı (Yabancı dil eğitimi gören öğrenci sayısı/Toplam öğrenci sayısı*100)

**Öğrenci İşleri Daire Başkanlığı'nın 31.12.2021, 31.12.2021 ve 31.12.2023 tarihli verileri esas alınmıştır.

5.1.2- Yüksek Lisans Programları ve Öğrenci Sayıları

Tablo 29 : Yüksek Lisans Yapan Öğrencilerin Programlara Göre Dağılımı ve Sayıları (2021 - 2023)

	Yüksek Lisans Yapan Sayısı	Doktora Yapan Sayısı	Yüksek Lisans Yapan Sayısı	Doktora Yapan Sayısı	Yüksek Lisans Yapan Sayısı	Doktora Yapan Sayısı		
							2021	2021
Birim Adı Lisansüstü Eğitim Enstitüsü	Program Adı	İnşaat	12	3	91	21	93	27
		Jeoloji	5	2	33	6	39	7
		Makine	10	0	53	0	41	0
		Harita	18	0	54	0	54	0
		Ormancılık ve Çevre Bilimleri	4	0	19	0	22	0
		Sağlık Yönetimi	21	0	65	0	147	0
		Yapay Zeka	5	0	23	0	39	0
		Biyoteknoloji	6	0	41	0	33	8
		İş Sağlığı ve Güvenliği	6	0	15	0	54	0
		Tarla Bitkileri	0	0	5	0	10	0
		Gıda	3	0	50	0	44	9
		Enerji Sistemleri	3	0	20	0	28	0
		Kimya	2	0	10	2	10	7
		Matematik	11	2	48	11	30	14
		Fizik	3	0	12	0	4	0
		Jeofizik	6	0	15	0	31	0
		İşletme	24	3	200	31	264	51
		Afet Yönetimi	14	6	68	34	68	37
		İktisat	14	0	40	0	46	2
		Halkla İlişkiler ve Tanıtım	21	0	55	0	51	0
		Sosyal Hizmet Yönetimi	9	0	41	0	36	0
		Tarih	10	0	45	0	36	12
		Turizm	7	0	28	0	42	0
		Sosyoloji	0	0	0	0	24	0
		Siyaset Bilimi ve Kamu Yönetimi	29	2	419	4	616	19
		Temel İslam Bilimleri	14	1	120	30	129	40
		Felsefe	9	0	18	0	48	0
		İnsan Kaynakları Yönetimi	7	0	46	0	48	0
		Beden Eğitimi ve Spor	0	0	0	0	99	0
		Maliye	12	0	37	0	47	0
RTS	12	0	32	0	47	0		
Yönetim ve Bilişim Sistemleri	0	0	0	0	39	0		
Zootekni	0	0	0	0	0	0		
Türk Dili ve Edebiyatı	15	0	60	0	81	0		
Toplam		312	19	1763	139	2400	233	
*Öğrenci İşleri Daire Başkanlığından alınan verilerle hazırlanmıştır.								

5.1.3- Öğrenci Kontenjanları

Tablo 30 : Öğrenci Kontenjanları ve Doluluk Oranı (2022 - 2023 ve 2023 - 2024)

	Yıllar														
	2022 - 2023 Eğitim Öğretim Yılı								2023 - 2024 Eğitim Öğretim Yılı						
	YGS Kontenjanı	YGS Sonucu Yerleşen	YGS Ek Kontenjan Sonucu verlesen	YGS ve EK Kontenjan Sonucu	Boş Kalan	YGS Yerleştirme Doluluk Oranı (%)	Kayıtlı Öğrenci Doluluk Oranı (%)	YGS Kontenjanı	YGS Sonucu Yerleşen	YGS Ek Kontenjan Sonucu verlesen	YGS ve EK Kontenjan Sonucu	Boş Kalan	YGS Yerleştirme Doluluk Oranı (%)	Kayıtlı Öğrenci Doluluk Oranı (%)	
Mühendislik ve Doğa Bil. Fak.	80	62	2	64	16	80,00	80,00	110	66	47	74	36	67,27	67,27	
İktisadi ve İdari Bir. Fak.	170	167	8	176	0	103,53	103,53	170	175	13	176	0	103,53	103,53	
İletişim Fakültesi	380	361	131	375	5	98,68	98,68	380	392	49	399	0	105,00	105,00	
İlahiyat Fakültesi	260	253	14	264	0	101,54	101,54	260	267	18	274	0	105,38	105,38	
Edebiyat Fakültesi	510	491	35	522	0	102,35	102,35	525	537	48	543	0	103,43	103,43	
Turizm Fakültesi	80	75	8	82	0	102,50	102,50	80	83	6	82	0	102,50	102,50	
Sağlık Bilimleri Fakültesi	415	415	14	428	0	103,13	103,13	440	451	22	461	0	104,77	104,77	
Beden Eğt. ve Spor YO	265	0	0	253	0	95,47	95,47	180	180	0	0	0	0,00	0,00	
Gümüşhane MYO	645	575	91	655	0	101,55	101,55	645	665	100	667	0	103,41	103,41	
Gümüşhane Sağlık Hizm. MYO	710	668	65	722	0	101,69	101,69	710	729	59	744	0	104,79	104,79	
Kelkit Aydın Doğan MYO	500	396	31	417	0	83,40	83,40	500	518	104	437	0	87,40	87,40	
Şiran Dursun Keleş Sağ. Hiz. MYO	360	344	30	369	0	102,50	102,50	360	374	25	385	0	106,94	106,94	
Sosyal Bilimler MYO	240	209	39	243	0	101,25	101,25	240	248	45	239	1	99,58	99,58	
Kelkit Sema Doğan Sağlık Hiz. MYO	300	219	19	311	0	103,67	103,67	300	305	16	314	0	104,67	104,67	
Şiran Mustafa Beyaz MYO	335	290	56	334	0	99,70	99,70	335	346	40	333	2	99,40	99,40	
Kürtün Meslek Yüksekokulu	120	110	14	121	0	100,83	100,83	120	124	45	117	3	97,50	97,50	
Torul Meslek Yüksekokulu	345	297	60	357	0	103,48	103,48	280	289	42	273	7	97,50	97,50	
İrfan Can Köse MYO	160	134	31	161	0	100,63	100,63	160	165	25	161	0	100,63	100,63	
Uygulamalı Bilimler YO	40	39	2	41	0	102,50	102,50	40	40	1	41	0	102,50	102,50	
Toplam	5915	5105	650	5895	21	99,66	99,22	5835	5954	705	5720	49	98,03	98,03	

* 31.12.2023 tarihli Öğrenci İşleri Daire Başkanlığından alınan verilerle hazırlanmıştır.

** Beden Eğitimi ve Spor Yüksekokulu özel yetenek sınavı ile öğrenci almaktadır.

5.1.4- İlk Defa Kayıt Yaptıran Öğrencilerin Okullara Göre Dağılımı

Tablo 31 : Gümüşhane Üniversitesi Yükseköğretim Programlarına İlk Defa Kayıt Yaptıran Öğrencilerin Okullara Göre Dağılımı (2021 - 2023)

		Fakülte / Yüksekokul Adı																				Genel Toplam		
		Mühendislik ve Doğa Bil. Fak.	İktisadi ve İdari Bir. Fak.	İletişim Fakültesi	İlahiyat Fakültesi	Edebiyat Fakültesi	Turizm Fakültesi	Sağlık Bilimleri Fakültesi	Beden Eği. ve Spor YO	Uygulamalı Bilimler YO	Gümüşhane MYO	Gümüşhane Sağlık Hizm. MYO	Kelkit Aydın Doğan MYO	Şiran Dursun Keleş Sağlık Hiz. MYO	Sosyal Bilimler MYO	Kelkit Sema Doğan Sağlık Hiz. MYO	Şiran Mustafa Beyaz MYO	Kürtün Meslek Yüksekokulu	Torul Meslek Yüksekokulu	İrfan Can Köse MYO	Lisansüstü Eğitim Enstitüsü			
Yıllar	2021	Örgün	74	55	78	152	320	63	316	121	11	566	408	321	267	156	180	237	108	249	104	0	3786	
		2. Öğretim	0	0	20	45	8	0	11	3	0	51	308	99	107	50	111	94	0	63	0	0	970	
		Yüksek Lisans	0	0	0	0	0	0	0	0	0	0	0	0	0	0	0	0	0	0	0	0	189	189
		Doktora	0	0	0	0	0	0	0	0	0	0	0	0	0	0	0	0	0	0	0	0	13	13
		Toplam	74	55	98	197	328	63	327	124	0	617	716	420	374	206	291	331	108	312	104	202	4947	
	2022	Örgün	189	362	226	160	473	108	466	192	57	714	440	361	272	205	199	246	124	279	160	0	5233	
		2. Öğretim	4	1	184	140	106	0	67	57	0	72	304	131	105	58	118	93	2	66	0	0	1508	
		Yüksek Lisans	0	0	0	0	0	0	0	0	0	0	0	0	0	0	0	0	0	0	0	0	450	450
		Doktora	0	0	0	0	0	0	0	0	0	0	0	0	0	0	0	0	0	0	0	0	33	33
		Toplam	193	363	410	300	579	108	533	249	0	786	744	492	377	263	317	339	126	345	160	483	7167	
	2023	Örgün	153	401	307	193	534	133	505	165	56	663	470	351	277	189	200	247	120	280	167	0	5411	
		2. Öğretim	0	0	192	138	116		74	47	0	71	310	112	108	56	26	91	0	0	0	0	1341	
Yüksek Lisans		0	0	0	0	0	0	0	0	0	0	0	0	0	0	0	0	0	0	0	0	1190	1190	
Doktora		0	0	0	0	0	0	0	0	0	0	0	0	0	0	0	0	0	0	0	0	98	98	
Toplam		153	401	499	331	650	133	579	212	56	734	780	463	385	245	226	338	120	280	167	1288	8040		

* Öğrenci İşleri Daire Başkanlığından alınan verilerle hazırlanmıştır

5.1.5- Mezun Olan Öğrencilerin Okullara Göre Dağılımı

Tablo 32 : Gümüşhane Üniversitesi Yükseköğretim Programlarından Mezun Olan Öğrencilerin Okullara Göre Dağılımı (2021- 2023)

		Fakülte / Yüksekokul Adı																				Genel Toplam		
		Mühendislik ve Doğa Bil. Fak.	İktisadi ve İdari Bir. Fak.	İletişim Fakültesi	İlahiyat Fakültesi	Edebiyat Fakültesi	Turizm Fakültesi	Sağlık Bilimleri Fakültesi	Sağlık Yüksekokulu	Beden Eği. ve Spor YO	Gümüşhane MYO	Gümüşhane Sağlık Hizm. MYO	Kelkit Aydın Doğan MYO	Şiran Dursun Keleş Sağlık Hiz. MYO	Sosyal Bilimler MYO	Kelkit Sema Doğan Sağlık Hiz. MYO	Şiran Mustafa Beyaz MYO	Kürtün Meslek Yüksekokulu	Torul Meslek Yüksekokulu	İrfan Can Köse MYO	Lisansüstü Eğitim Enstitüsü			
Yıllar	2021	Örgün	274	209	110	79	160	0	350	22	52	261	320	176	126	83	128	121	73	118	101	0	2763	
		2. Öğretim	236	146	91	88	67	0	166	12	0	57	265	105	35	30	91	73	2	32	49	0	1545	
		Yüksek Lisans	0	0	0	0	0	0	0	0	0	0	0	0	0	0	0	0	0	0	0	0	187	187
		Doktora	0	0	0	0	0	0	0	0	0	0	0	0	0	0	0	0	0	0	0	0	19	19
		Toplam	510	355	201	167	227	0	516	34	52	318	585	281	161	113	219	194	75	150	150	206	4514	
	2022	Örgün	122	72	117	0	104	26	400	6	128	237	337	169	198	48	132	150	82	112	89	140	2669	
		2. Öğretim	81	20	99	0	58	0	113	4	40	33	229	74	56	13	77	51	0	37	3	24	1012	
		Yüksek Lisans	0	0	0	0	0	0	0	0	0	0	0	0	0	0	0	0	0	0	0	0	0	0
		Doktora	0	0	0	0	0	0	0	0	0	0	0	0	0	0	0	0	0	0	0	0	0	0
		Toplam	203	92	216	0	162	26	513	10	168	270	566	243	254	61	209	201	82	149	92	164	3681	
	2023	Örgün	91	73	114	103	126	19	405	3	149	261	324	183	163	95	157	147	91	156	68	0	2728	
		2. Öğretim	32	18	116	77	45	0	109	2	24	25	217	66	77	23	67	74		40	1	0	1013	
Yüksek Lisans		0	0	0	0	0	0	0	0	0	0	0	0	0	0	0	0	0	0	0	0	500	500	
Doktora		0	0	0	0	0	0	0	0	0	0	0	0	0	0	0	0	0	0	0	0	16	16	
Toplam		123	91	230	180	171	19	514	5	173	286	541	249	240	118	224	221	91	196	69	516	4257		

* Öğrenci İşleri Daire Başkanlığından alınan verilerle hazırlanmıştır.

5.1.6- Gümüşhane Üniversitesi Yıllar İtibariyle Öğrenci Başarı Durumu

Tablo 33 :
Gümüşhane
Üniversitesi Yıllar
İtibariyle Öğrenci
Başarı Durumu
(2021 -2023)

		Fakülte / Yüksekokul Adı																							Genel Toplam %	
		Mühendislik ve Doğa Bil. Fak.	İktisadi ve İdari Bir. Fak.	İletişim Fakültesi	İlahiyat Fakültesi	Edebiyat Fakültesi	Turizm Fakültesi	Sağlık Yüksekokulu	Sağlık Bilimleri Fakültesi	Uygulamalı Bilimler YO	Beden Eğt. ve Spor YO	Gümüşhane MYO	Gümüşhane Sağlık Hizm. MYO	Kelkit Aydın Doğan MYO	Şiran Dursun Keleş Sağlık Hiz. MYO	Sosyal Bilimler MYO	Kelkit Sema Doğan Sağlık Hiz. MYO	Şiran Mustafa Beyaz MYO	Kürtün Meslek Yüksekokulu	Torul Meslek Yüksekokulu	İrfan Can Köse MYO	Lisansüstü Eğitim Enstitüsü	Fen Bilimleri Enstitüsü	Sosyal Bilimler Enstitüsü		
Yıllar	2021	Örgün %	90,00	78,00	78,00	96,00	71,00	49,00	94,00	-	74,00	71,00	68,00	92,00	76,00	77,00	74,00	94,00	77,00	98,00	77,00	78,00	0,00	49,00	42,00	72,60
		2. Öğretim %	90,00	89,00	81,00	97,00	83,00		97,00	-		65,00	72,00	93,00	86,00	69,00	93,00	93,00	93,00	-	85,00	90,00	-	-	86,00	88,38
		Toplam %	90,00	83,50	79,50	96,50	77,00	49,00	95,50	-	74,00	68,00	70,00	92,50	81,00	-	-	93,50	85,00	98,00	81,00	84,00	0,00	49,00	64,00	75,55
	2022	Örgün %	61,00	74,00	81,00	93,00	66,00	72,00	1,00	95,00	21,00	83,00	64,00	96,00	81,00	95,00	73,00	97,00	97,00	96,00	80,00	87,00	58,00	46,00	38,00	71,15
		2. Öğretim %	64,00	60,00	88,00	95,00	79,00	-	-	91,00	-	95,00	69,00	96,00	91,00	96,00	79,00	96,00	98,00	0,00	84,00	-	84,00	-	-	76,67
		Toplam %	62,50	67,00	84,50	94,00	72,50	72,00	1,00	-	21,00	89,00	69,00	96,00	86,00	-	-	96,50	97,50	48,00	82,00	87,00	71,00	46,00	38,00	69,03
	2023	Örgün %	72,00	68,00	76,00	96,00	82,00	72,00	0,00	91,00	54,00	86,00	64,00	86,00	75,00	0,00	71,00	94,00	87,00	97,00	84,00	89,00	25,00	0,00	0,00	63,87
		2. Öğretim %	48,00	19,00	78,00	97,00	79,00	-	-	89,00		87,00	72,00	88,00	78,00	-	80,00	89,00	98,00	-	84,00	64,00	96,00	-	-	76,67
		Toplam %	60,00	43,50	77,00	96,50	80,50	72,00	0,00	90,00	54,00	86,50	68,00	87,00	76,50	0,00	75,50	91,50	92,50	97,00	84,00	76,50	60,50	0,00	0,00	66,36

* Öğrenci İşleri Daire Başkanlığından alınan verilerle hazırlanmıştır

5.2 - Akademik Birimlerce Yürütülen Öğretim Hizmetleri**5.2.1- İktisadi ve İdari Bilimler Fakültesi (İİBF)**

İktisadi ve İdari Bilimler Fakültesi; 71 Akademik Personel ve 7 İdari Personel ile açık olan İktisat, İnsan Kaynakları Yönetimi, İşletme, Maliye, Siyaset Bilimi ve Kamu Yönetimi, Uluslararası İlişkiler, Yönetim Bilişim Sistemleri bölümleri ile 1083 öğrenciye hizmet vermektedir.

5.2.2- Mühendislik ve Doğa Bilimleri Fakültesi (MF)

Mühendislik ve Doğa Bilimleri Fakültesi; 113 Akademik Personel ve 19 İdari Personel ile mevcut olan Elektrik- Elektronik, Fizik, Gıda, Harita, İnşaat, Jeoloji, Maden, Makine, Yazılım, Matematik Mühendisliği bölümleri ile 620 öğrenciye hizmet vermektedir.

5.2.3- İletişim Fakültesi (İF)

İletişim fakültesi; 27 Akademik Personel ve 6 İdari Personel ile mevcut olan Halkla İlişkiler ve Tanıtım, Gazetecilik, Radyo, Televizyon ve Sinema ile 1570 öğrenciye hizmet vermektedir.

5.2.4- İlahiyat Fakültesi (İF)

İlahiyat fakültesi; 35 Akademik Personel ve 6 İdari Personel ile mevcut olan; İlahiyat, İlköğretim Din Kültürü ve Ahlak Bilgisi Öğretmenliği, bölümü ile 1187 öğrenciye hizmet vermektedir.

5.2.5- Edebiyat Fakültesi (EF)

Edebiyat fakültesi; 56 Akademik Personel ve 6 İdari Personel ile mevcut olan; Coğrafya, Felsefe, İngiliz Dili ve Edebiyatı, Psikoloji, Sosyoloji, Tarih, Türk Dili ve Edebiyatı Bölümleri ile 2273 öğrenciye hizmet vermektedir.

5.2.6- Turizm Fakültesi (TF)

Turizm Fakültesinde; 14 Akademik ve 3 İdari Personel ile Gastronomi ve Mutfak Sanatları, Turizm İşletmeciliği, Turizm Rehberliği bölümü ile toplam 392 öğrencisi bulunmaktadır.

5.2.7- Sağlık Bilimleri Fakültesi

Sağlık Yüksekokulu; 51 Akademik Personel ve 12 İdari Personel ile mevcut olan; Acil Yardım Afet Yönetimi, Beslenme ve Diyetetik, Hemşirelik, İş Sağlığı ve Güvenliği, Sağlık Yönetimi, Sosyal Hizmet bölümleriyle 2139 öğrenciye hizmet vermektedir.

5.2.8- Beden Eğitimi ve Spor Yüksekokulu

Beden Eğitimi ve Spor Yüksekokulu; 19 Akademik Personel ve 8 İdari Personel ile mevcut olan Beden Eğitimi ve Spor Öğretmenliği, Antrenörlük ve Spor Yöneticiliği bölümlerinde toplam 852 öğrenciye hizmet vermektedir.

5.2.9- Uygulamalı Bilimler Yüksekokulu

Uygulamalı Bilimler Yüksekokulu, 4 Akademik Personel ve 3 İdari Personel ile mevcut olan Havacılık Yönetimi bölümü ile toplam 138 öğrenciye hizmet vermektedir.

5.2.10- Lisansüstü Eğitim Enstitüsü

Lisansüstü Eğitim Enstitüsü (Fen Bilimleri Enstitüsü), Biyoteknoloji (Yüksek Lisans, Doktora), Enerji Sistemleri Mühendisliği (Yüksek Lisans, Doktora), Fizik (Yüksek Lisans, Doktora), Gıda Mühendisliği (Yüksek Lisans, Doktora), İnşaat Mühendisliği (Yüksek Lisans, Doktora), İş Sağlığı ve Güvenliği (Yüksek Lisans), Jeofizik (Yüksek Lisans), Jeoloji Mühendisliği (Yüksek Lisans, Doktora), Kimya (Yüksek Lisans, Doktora), Harita Mühendisliği (Yüksek Lisans), Makine Mühendisliği (Yüksek Lisans), Matematik Mühendisliği (Yüksek Lisans), Matematik (Doktora), Ormancılık ve Çevre Bilimleri (Yüksek Lisans), Tarla Bitkileri (Yüksek Lisans), Sağlık Yönetimi (Yüksek Lisans), Yapay Zeka ve Akıllı Sistemler (Yüksek Lisans) bölümleriyle ve Lisansüstü Eğitim Enstitüsü (Sosyal Bilimler Enstitüsü), Afet Yönetimi (Yüksek Lisans, Doktora), Felsefe (Yüksek Lisans), Halkla İlişkiler ve Tanıtım (Yüksek Lisans), İktisat (Yüksek Lisans, Doktora), İnsan Kaynakları Yönetimi (Yüksek Lisans), İşletme (Tezli-Tezsiz Yüksek Lisans, Doktora), Maliye (Yüksek Lisans), Radyo Televizyon ve Sinema (Yüksek Lisans), Sağlık Yönetimi (Tezli-Tezsiz Yüksek Lisans), Siyaset Bilimi ve Kamu Yönetimi (Tezli-Tezsiz Yüksek Lisans, Doktora), Sosyal Hizmet Yönetimi (Yüksek Lisans), Sosyoloji (Yüksek Lisans), Tarih (Yüksek Lisans, Doktora), Türk Dili ve Edebiyatı (Yüksek Lisans), Temel İslam Bilimleri (Yüksek Lisans, Doktora), Turizm İşletmeciliği (Yüksek Lisans), Beden Eğitimi ve Spor (Yüksek Lisans), Yönetim ve Bilişim Sistemleri (Yüksek Lisans) programlarında toplam 2368 yüksek lisans ve doktora öğrencisi eğitime devam etmektedir.

5.2.11- Gümüşhane Sağlık Hizmetleri Meslek Yüksekokulu

Gümüşhane Sağlık Hizmetleri Meslek Yüksekokulu; 27 Akademik Personel ve 7 İdari Personel ile mevcut olan Çocuk Gelişimi, İlk ve Acil Yardım, Tıbbi Laboratuvar Teknikleri, Yaşlı Bakımı, Diyaliz, Paramedik, Patoloji Laboratuvarı Teknikleri, Fizyoterapi programlarında toplam 1842 öğrenciye hizmet vermektedir.

5.2.12- Gümüşhane Meslek Yüksekokulu (GMYO)

Gümüşhane Meslek Yüksekokulu; 51 Akademik Personel ve 7 İdari Personel mevcut olan Bilgisayar Programcılığı, Biyomedikal Cihaz Teknolojisi, Coğrafi Bilgi Sistemleri, Elektrik, Grafik Tasarımı, İç Mekan Tasarımı, İnşaat Teknolojisi, İş Sağlığı ve Güvenliği, Laboratuvar Teknolojisi, Madencilik Teknolojisi, Mekatronik, Mimari Restorasyon, Ormancılık ve Orman Ürünleri bölümleri ile 2124 öğrenciye hizmet vermektedir.

5.2.13- Kelkit Aydın Doğan Meslek Yüksekokulu (KADMYO)

Kelkit Aydın Doğan Meslek Yüksekokulu; 36 Akademik Personel ve 6 İdari Personel ile mevcut olan, Bilgisayar Teknolojileri Bölümü, Çim Alan Tesisi ve Yönetimi, Elektrik ve Enerji Üretim, İletim ve Dağıtım, Elektronik ve Otomasyon Bölümü, Bitkisel ve Hayvansal Ürt. Bölümü, Muhasebe ve Vergi Uygulamaları, Ulaştırma Hizmetleri Bölümü, Sivil Havacılık Kabin Hizmetleri, Veterinerlik Bölümü, Park ve Bahçe Bitkileri Bölümü, Mimarlık ve Şehir Planlama Bölümü, Yönetim ve Organizasyon Bölümleri ile toplam 1233 öğrenciye hizmet vermektedir.

5.2.14- Kürtün Meslek Yüksekokulu (KMYO)

Kürtün Meslek Yüksekokulu; 11 Akademik Personel ve 4 İdari Personel ile mevcut olan, Ormancılık Bölümü, Sivil Savunma ve İtfaiyecilik, Terapi ve Rehabilitasyon Bölümlerinde toplam 273 öğrenciye hizmet vermektedir.

5.2.15- Şiran Mustafa Beyaz Meslek Yüksekokulu

Şiran Mustafa Beyaz Meslek Yüksekokulu; 18 Akademik Personel ve 5 İdari Personel ile mevcut olan, Mülkiyet Koruma ve Güvenlik Bölümü, Gıda İşleme Bölümü, Veterinerlik Bölümü, Tıbbi Hizmetler ve Tekniker Bölümü ve Otel Lokanta ve İkram Hizmetleri bölümlerinde toplam 756 öğrenciye hizmet vermektedir.

5.2.16-Şiran Dursun Keleş Sağlık Hizmetleri Meslek Yüksekokulu

Şiran Sağlık Hizmetleri Meslek Yüksekokulu, 16 Akademik Personel, 8 İdari Personel ile mevcut olan Diyaliz, Eczane Hizmetleri, Fizyoterapi, İlk ve Acil Yardım, Tıbbi Dokümantasyon ve Sekreterlik bölümlerinde toplam 901 öğrenci ile eğitime devam etmektedir.

5.2.17-Kelkit Sema Doğan Sağlık Hizmetleri Meslek Yüksekokulu

Kelkit Sağlık Hizmetleri Meslek Yüksekokulu; 14 Akademik Personel ve 4 İdari Personel ile mevcut olan, Anestezi, Çocuk Gelişimi, İlk ve Acil Yardım bölümlerinde toplam 630 öğrenciye hizmet vermektedir.

5.2.18-Torul Meslek Yüksekokulu

Torul Meslek Yüksekokulu; 21 Akademik Personel ve 5 İdari Personel ile mevcut olan, Adalet, Basım ve Yayın Teknolojileri, Bilgisayar Programcılığı, Büro Yönetimi ve Yönetici Asistanlığı, Optisyenlik, Özel Güvenlik ve Koruma, Sosyal Hizmetler programlarında toplam 784 öğrenciye hizmet vermektedir.

5.2.19-İrfan Can Köse Meslek Yüksekokulu

İrfan Can Köse Meslek Yüksekokulu; 18 Akademik Personel ve 3 İdari Personel ile mevcut olan, Ceza İnfaz ve Güvenlik Hizmetleri, Lojistik, Posta Hizmetleri, Sosyal Güvenlik programlarında toplam 414 öğrenciye hizmet vermektedir.

5.2.20-Sosyal Bilimler Meslek Yüksekokulu

Sosyal Bilimler Meslek Yüksekokulu, 20 Akademik Personel ve 6 İdari Personel ile mevcut olan Muhasebe ve Vergi Uygulamaları, Sosyal Hizmetler, Turizm ve Otel İşletmeciliği, Sağlık Kurumları İşletmeciliği, İşletme Yönetimi programlarından toplam 715 öğrenci ile eğitime devam etmektedir.

5.3- Üst Yöneticiye Bağlı Birimlerce Yürütülen İdari Hizmetler

5.3.1- Hukuk Müşavirliği (HM)

- a) Üniversitenin öğrencileri, diğer kişi ve kurumlarla olan anlaşmazlık ve uyuşmazlıklarında adli ve idari mercilerde üniversitenin haklarını savunmak,
- b) Üniversitenin tasarruflarının yürürlükteki kanunlara uygun olarak icrasında, idareye yardımcı olmak,
- c) Verilecek benzeri diğer görevleri yerine getirmek.

Tablo 34 : Gümüşhane Üniversitesi Hukuk Müşavirliği Dava Türleri (2021-2023)

		2021 Yılı Dava Sayıları	2022 Yılı Dava Sayıları	2023 Yılı Dava Sayıları
Açılan Dava ve İcra Takipleri	Öğrenci Konulu Açılan Davalar	3	1	0
	Akademik Personel Konulu Açılan Davalar	9	21	17
	İdari Personel Konulu Açılan Davalar	5	4	1
	Diğer Konulu Açılan Davalar	8	9	12
	Ara Toplam	25	35	30
Devam Eden Davalar	Öğrenci Konulu Açılan Davalar	3	0	0
	Akademik Personel Konulu Açılan Davalar	9	17	16
	İdari Personel Konulu Açılan Davalar	5	3	1
	Diğer Konulu Açılan Davalar	7	9	12
	Ara Toplam	24	29	29
Sona Eren Davalar	Öğrenci Konulu Açılan Davalar	0	1	0
	Akademik Personel Konulu Açılan Davalar	0	4	1
	İdari Personel Konulu Açılan Davalar	0	1	0
	Diğer Konulu Açılan Davalar	1	0	0
	Ara Toplam	1	6	1
Genel Toplam		50	70	60
* 31.12.2021, 31.12.2022 ve 31.12.2023 tarihleri itibariyle Hukuk Müşavirliğinin verileri esas alınmıştır.				

5.3.2-İç Denetim Birimi

- a) Üniversite kaynaklarının ekonomiklik, etkililik ve verimlilik esaslarına göre yönetilip yönetilmediğini, nesnel risk analizlerine dayalı olarak değerlendirmek, rehberlik ve danışmanlık yapmak.
- b) Üniversitenin kurumsal yönetim, risk yönetimi ve kontrol süreçlerinin etkinlik ve yeterliliğini değerlendirmek,
- c) Risk analizlerine dayalı iç denetim plan ve programlarını hazırlamak ve geliştirmek,
- ç) Denetim ve danışmanlık faaliyetlerini yürütmek, Üst Yönetici tarafından talep edilen ve görev alanına giren program dışı görevleri gerçekleştirmek,
- d) İç Denetim Biriminin işleyişi ve yönetimi ile iç denetim faaliyetlerinin yürütülmesine ilişkin diğer usul ve esaslarının belirlendiği iç denetim yönergesini ihtiyaç olması halinde dönemsel olarak gözden geçirmek,
- e) İç denetim faaliyetlerinin sonuçları hakkında Üst Yöneticiye belirli aralıklarla bilgi sunmak, iç denetim alanındaki gelişmeler ve en iyi uluslararası uygulamalar konusunda Üst Yöneticiyi bilgilendirmek,
- f) Denetim raporlarının bir örneğini Başkanlıkta muhafaza etmek,
- g) İç denetim faaliyeti ve iç denetçilerle ilgili diğer işlemleri yürütmek

Üniversitemizde harcama öncesi denetim görevi harcama birimleri ve başkanlığımız ön malî kontrol birimi tarafından yürütülmektedir. Ayrıca kamu idaresinin çalışmalarına değer katmak ve geliştirmek için kaynakların ekonomiklik, etkililik ve verimlilik esaslarına göre yönetilip yönetilmediğini değerlendirmek ve rehberlik yapmak amacıyla harcama sonrası kontrol görevini yürütmek üzere oluşturulması gereken iç denetim birimi ise 2023 yılında Üniversitemizde oluşturulmamıştır.

5.4- Genel Sekreterliğe Bağlı Birimlerce Yürütülen İdari Hizmetler

5.4.1- Genel Sekreterlik

1. Genel Sekreterlik, bir Genel Sekreter ile en çok iki Genel Sekreter Yardımcısından ve bağlı birimlerden oluşur.
2. Genel Sekreter, Üniversite idari teşkilatının başıdır ve bu teşkilatın çalışmasından Rektöre karşı sorumludur.

3. Genel Sekreter, Üniversite idari teşkilatının başı olarak yapacağı görevler dışında, kendisi ve kendisine bağlı birimler aracılığı ile aşağıdaki görevleri yerine getirir.

- a. Üniversite idari teşkilatında bulunan birimlerin verimli, düzenli ve uyumlu şekilde çalışmasını sağlamak,
- b. Üniversite Senatosu ile Üniversite Yönetim Kurulunda oya katılmaksızın raportörlük görevi yapmak; bu kurullarda alınan kararların yazılması, korunması ve saklanması sağlamak,
- c. Üniversite Senatosu ile Üniversite Yönetim Kurulunun kararlarını üniversiteye bağlı birimlere iletmek,
- d. Üniversite idari teşkilatında görevlendirilecek personel hakkında rektöre öneride bulunmak,
- e. Basın ve halkla ilişkiler hizmetinin yürütülmesini sağlamak,
- f. Rektörlüğün yazışmalarını yürütmek,
- g. Rektörlüğün protokol, ziyaret ve tören işlerini düzenlemek,
- h. Rektör tarafından verilecek benzeri görevleri yapmak.

5.4.2- Yapı İşleri ve Teknik Daire Başkanlığı (YİTDB)

a) Üniversite bina ve tesislerinin projelerini yapmak, ihale dosyalarını hazırlamak, yapı ve onarımla ilgili ihaleleri yürütmek, inşaatları kontrol etmek ve teslim almak, bakım ve onarım işlerini yapmak,

b) Kalorifer, kazan dairesi, soğuk oda, jeneratör, havalandırma sistemleri ile telefon santrali, çevre düzenleme ve araç işletme, asansör bakım ve onarımı ile benzer işleri yürütmek.

5.4.3- Personel Dairesi Başkanlığı (PDB)

a) Üniversitenin insan gücü planlaması ve personel politikasıyla ilgili çalışmalar yapmak, personel sisteminin geliştirilmesiyle ilgili önerilerde bulunmak,

b) Üniversite personelinin atama, özlük ve emeklilik işleriyle ilgili işlemleri yapmak,

c) İdari personelin hizmet öncesi ve hizmet içi eğitimi programlarını düzenlemek ve uygulamak,

d) Verilecek benzeri görevleri yapmak.

5.4.4- Strateji Geliştirme Daire Başkanlığı (SGDB)

- a) Ulusal kalkınma strateji ve politikaları, yıllık program ve hükümet programı çerçevesinde idarenin orta ve uzun vadeli strateji ve politikalarını belirlemek, amaçlarını oluşturmak üzere gerekli çalışmaları yapmak.
- b) İdarenin görev alanına giren konularda performans ve kalite ölçütleri geliştirmek ve bu kapsamda verilecek diğer görevleri yerine getirmek.
- c) İdarenin yönetimi ile hizmetlerin geliştirilmesi ve performansla ilgili bilgi ve verileri toplamak, analiz etmek ve yorumlamak.
- d) İdarenin görev alanına giren konularda, hizmetleri etkileyecek dış faktörleri incelemek, kurum içi kapasite araştırması yapmak, hizmetlerin etkililiğini ve tatmin düzeyini analiz etmek ve genel araştırmalar yapmak.
- e) Yönetim bilgi sistemlerine ilişkin hizmetleri yerine getirmek.
- f) İdarede kurulmuşsa Strateji Geliştirme Kurulunun sekretarya hizmetlerini yürütmek.
- g) İdarenin stratejik plan ve performans programının hazırlanmasını koordine etmek ve sonuçlarının konsolide edilmesi çalışmalarını yürütmek.
- h) İzleyen iki yılın bütçe tahminlerini de içeren idare bütçesini, stratejik plan ve yıllık performans programına uygun olarak hazırlamak ve idare faaliyetlerinin bunlara uygunluğunu izlemek ve değerlendirmek. 4849
- i) Mevzuatı uyarınca belirlenecek bütçe ilke ve esasları çerçevesinde, ayrıntılı harcama programı hazırlamak ve hizmet gereksinimleri dikkate alınarak ödeneğin ilgili birimlere gönderilmesini sağlamak.
- j) Bütçe kayıtlarını tutmak, bütçe uygulama sonuçlarına ilişkin verileri toplamak, değerlendirmek ve bütçe kesin hesabı ile malî istatistikleri hazırlamak.
- k) İlgili mevzuatı çerçevesinde idare gelirlerini tahakkuk ettirmek, gelir ve alacaklarının takip ve tahsil işlemlerini yürütmek.
- l) Genel bütçe kapsamı dışında kalan idarelerde muhasebe hizmetlerini yürütmek.
- m) Harcama birimleri tarafından hazırlanan birim faaliyet raporlarını da esas alarak idarenin faaliyet raporunu hazırlamak.
- n) İdarenin mülkiyetinde veya kullanımında bulunan taşınır ve taşınmazlara ilişkin icmal cetvellerini düzenlemek.
- o) İdarenin yatırım programının hazırlanmasını koordine etmek, uygulama sonuçlarını izlemek ve yıllık yatırım değerlendirme raporunu hazırlamak.

p) İdarenin, diğer idareler nezdinde takibi gereken malî iş ve işlemlerini yürütmek ve sonuçlandırmak.

r) Malî kanunlarla ilgili diğer mevzuatın uygulanması konusunda üst yöneticiye ve harcama yetkililerine gerekli bilgileri sağlamak ve danışmanlık yapmak.

s) Ön malî kontrol faaliyetini yürütmek.

t) İç kontrol sisteminin kurulması, standartlarının uygulanması ve geliştirilmesi konularında çalışmalar yapmak; üst yönetimin iç denetime yönelik işlevinin etkililiğini ve verimliliğini artırmak için gerekli hazırlıkları yapmak.

u) Bakan ve/veya üst yönetici tarafından verilecek diğer görevleri yapmak.

Tablo 35 : 2021-2023 Yılı Ödenek Serbest Bırakma, Aktarma ve Ekleme İşlem Sayıları

		2020		2021		2022		2023	
		Sayı	Sayı	Artış Oranı	Sayı	Artış Oranı	Sayı	Artış Oranı	
		Açıklamalar	Ödenek Gönderme İşlem Sayısı	387	432	11,63%	687	59,03%	722
Tenkis İşlem Sayısı	6		4	-33,33%	14	250,00%	32	128,57%	
Kurumsal Düzeyde Ödenek Aktarma İşlem Sayısı	1		7	600,00%	10	42,86%	13	30,00%	
Detaylı Düzeyde Yapılan Ödenek İşlem Sayısı	30		35	16,67%	47	34,29%	59	25,53%	
Ödenek Ekleme İşlem Sayısı	23		22	-4,35%	40	81,82%	36	-10,00%	
Genel Toplam		447	500	11,86%	798	59,60%	862	8,02%	

Veriler Bütçe Yönetim Enformasyon Sistemi (e-bütçe) üzerinden alınmıştır.

Tablo 36 : Yevmiye Sayıları Tablosu

		Yıllar		
		2021	2022	2023
Yevmiye Sayıları	Muhasebe Biriminde Yevmiyeleşen (Muhasebe İşlem Fişi ve Ödeme Emri Belgesi) Toplam İşlem Sayısı	7725	10366	9070

*31.12.2021, 31.12.2022 ve 31.12.2023 tarihleri itibariyle BKMYBS üzerinden alınan bilgiler esas alınmıştır.

Yukarıdaki tabloda yevmiye numarası alan evraklar yıllara göre sırayla verilmiş sayılar, Strateji geliştirme dairesi başkanlığınca yapılan evrak giriş, düzeltme, iptal vb. tüm işlemleri kapsamaktadır. Toplam İşlem Sayısı; Ödeme emri belgesi ve muhasebe işlem fişlerinde yevmiye numarası alan belgelerin toplamına eşittir.

5.4.5- Öğrenci İşleri Daire Başkanlığı (ÖİDB)

- a) Öğrencilerin yeni kayıt, kabul ve ders durumları ile ilgili gerekli işleri yapmak,
- b) Mezuniyet, kimlik, burs, mezunların izlenmesi işlemlerini yürütmek,
- c) Verilecek diğer benzeri görevleri yerine getirmek.

5.4.6- Sağlık, Kültür ve Spor Daire Başkanlığı (SKSDB)

- a) Öğrencilerin ve personelin, sağlık işleri ve tedavileri ile ilgili hizmetleri yürütmek,
- b) Öğrencilerin ve personelin barınma, yemek ve benzeri ihtiyaçlarını karşılamak,
- c) Öğrencilerin ve personelin, spor, kültürel ve sosyal ihtiyaçlarını karşılayacak faaliyetleri düzenlemek.

5.4.7- Kütüphane ve Dokümantasyon Daire Başkanlığı (KDDB)

- a) Üniversite kütüphanelerinin gerekli her türlü hizmetlerini karşılamak,
- b) Baskı, film, videobant, mikrofilm gibi kayıt katalogları ve hizmete sunma işlemleri ile bibliyografik tarama çalışmalarını yapmak,
- c) Verilecek benzeri diğer görevleri yerine getirmek.

5.4.8- Bilgi İşlem Daire Başkanlığı (BİDB)

- a) Üniversitedeki bilgi işlem sistemini işletmek; eğitim, öğretim ve araştırmalara destek olmak,
- b) Üniversitenin ihtiyaç duyacağı diğer bilgi işlem hizmetlerini yerine getirmek.

5.4.9- İdari ve Mali İşler Daire Başkanlığı (İMİDB)

- a) Araç, gereç ve malzemenin temini ile ilgili hizmetleri yürütmek.
- b) Temizlik, aydınlatma, ısıtma, bakım, onarım ve benzeri hizmetleri yapmak,
- c) Basım ve grafik işleri ile evrak, yazı teksir hizmetlerini yerine getirmek,
- d) Sivil Savunma, güvenlik ve çevre kontrolü işlerini yürütmek,
- e) Verilecek benzeri görevleri yapmak.

5.4.10- Döner Sermaye İşletme Müdürlüğü (DSİM)

Gümüşhane Üniversitesi, Döner Sermaye İşletme Müdürlüğü 2547 sayılı YÖK Kanununun 58. Maddesi çerçevesinde 19.02.2010 tarih ve 27498 sayılı Resmi Gazetede yayınlanan “Gümüşhane Üniversitesi Döner Sermaye İşletmesi Yönetmeliği” ile birlikte Maliye Bakanlığıyla gerekli yazışmalar yapıldıktan sonra 01.11.2010 tarihinde resmen faaliyetine başlamıştır. 17.01.2012 tarih ve 28176 sayılı Resmi Gazetede yayınlanan ek yönetmelik ile faaliyetlerini sürdürmektedir.

Döner Sermaye İşletme Müdürlüğümüze ait 31.12.2023 tarihli mizan aşağıda yer almaktadır.

Tablo 34 : Döner Sermaye İşletme Müdürlüğünün 31/12/2023 Tarihli Mizanı

		31.12.2023				
		Borç	Alacak	Borç Kalamı	Alacak Kalamı	
Hesap Kodu	Hesap Adı	Bankalar Hesabı	16.812.638,03	13.457.146,36	3.355.491,67	0,00
		Verilen Çekler ve Gönderme Emirleri Hesabı(-)	6.742.208,25	6.742.208,25	0,00	0,00
		Alıcılar Hesabı	1.563.558,56	1.551.415,96	12.142,60	0,00
		İşletmeler Arası Mali Borçlardan Alacaklar Hesabı	70.184,49	0,00	70.184,49	0,00
		Diğer Çeşitli Alacaklar Hesabı	562,17	0,00	562,17	0,00
		İlk Madde ve Malzeme Hesabı	304.422,33	0,00	304.422,33	0,00
		Devreden Katma Değer Vergisi Hesabı	36.100,57	2.258,00	33.842,57	0,00
		İndirilecek Katma Değer Vergisi Hesabı	36.153,20	36.153,20	0,00	0,00
		Tesis, Makine ve Cihazlar Hesabı	1.115,10	0,00	1.115,10	0,00
		Demirbaşlar Hesabı	98.301,43	0,00	98.301,43	0,00
		Birikmiş Amortismanlar Hesabı	0,00	4.216,53	0,00	4.216,53
		İşletmeler Arası Mali Borçlar Hesabı	0,00	70.183,05	0,00	70.183,05
		Satıcılar Hesabı	1.203.014,57	1.203.014,57	0,00	0,00
		Alınan Depozito ve Teminatlar Hesabı	0,00	342,51	0,00	342,51
		Personele Borçlar Hesabı	2.589.962,04	2.589.962,04	0,00	0,00
		Diğer Çeşitli Borçlar Hesabı	4.577.539,28	7.461.993,92	0,00	2.884.454,64
		Ödenecek Vergi ve Fonlar Hesabı	1.024.762,50	1.176.245,94	0,00	151.483,44
		Ödenecek Sosyal Güvenlik Kesintileri Hesabı	473.883,13	546.561,79	0,00	72.678,66
		Ödenecek Döner Sermaye Yükümlülükleri Hesabı	231.069,58	271.332,60	0,00	40.263,02
		Ödenecek Diğer Yükümlülükler Hesabı	6.196,67	6.396,47	0,00	199,80
		Hesaplanan Katma Değer Vergisi Hesabı	516.045,20	516.045,20	0,00	0,00
		Sermaye Hesabı	0,00	100.000,03	0,00	100.000,03
		Ödenmemiş Sermaye Hesabı	100.000,03	0,00	100.000,03	0,00
		Geçmiş Yıllar Karları Hesabı	485.555,52	1.784.589,94	0,00	1.299.034,42
		Geçmiş Yıllar Zararları Hesabı(-)	679.229,80	319.822,14	359.407,66	0,00
		Dönem Net Karı Hesabı	792.158,83	1.694.213,14	0,00	902.054,31
		Dönem Net Zararı Hesabı(-)	1.229.025,88	39.585,52	1.189.440,36	0,00
		Yurtiçi Satışlar Hesabı	4.159.098,76	4.159.098,76	0,00	0,00
		Yurtiçi Satışlar Hesabı	150.500,00	150.500,00	0,00	0,00
		Diğer Gelirler	970.000,00	970.000,00	0,00	0,00
		Diğer İndirimler Hesabı(-)	16.707,40	16.707,40	0,00	0,00
		Satılan Hizmet Maliyeti Hesabı (-)	1.858.927,23	1.858.927,23	0,00	0,00
		Genel Yönetim Giderleri Hesabı (-)	4.030.874,93	4.030.874,93	0,00	0,00
		Faiz Gelirleri Hesabı	334.344,57	334.344,57	0,00	0,00
		Diğer Olağandışı Gelir Ve Karlar Hesabı	84.816,62	84.816,62	0,00	0,00
		Dönem Karı Veya Zararı Hesabı	6.808.563,87	6.808.563,87	0,00	0,00
		Dönem Net Karı Veya Zararı Hesabı	2.091.494,67	2.091.494,67	0,00	0,00
		Hizmet Üretim Maliyeti Hesabı	1.858.927,23	1.858.927,23	0,00	0,00
		Hizmet Üretim Maliyeti Yansıtma Hesabı	1.858.927,23	1.858.927,23	0,00	0,00
		Genel Yönetim Gideri Hesabı	4.030.874,93	4.030.874,93	0,00	0,00
Genel Yönetim Giderleri Yansıtma Hesabı	4.030.874,93	4.030.874,93	0,00	0,00		
Bütçe Gelirleri Hesabı	5.693.222,84	5.693.222,84	0,00	0,00		
Gelir Yansıtma Hesabı	5.693.222,84	5.693.222,84	0,00	0,00		
Bütçe Gelirlerinden Ret Ve İadeler Hesabı	16.707,40	16.707,40	0,00	0,00		
Bütçe Giderleri Hesabı	6.142.502,16	6.142.502,16	0,00	0,00		
Gider Yansıtma Hesabı	6.142.502,16	6.142.502,16	0,00	0,00		
Bütçe Uygulama Sonuçları Hesabı	11.835.725,00	11.835.725,00	0,00	0,00		
Kullanılacak Bütçe Ödenekleri Hesabı	29.033.160,00	29.033.160,00	0,00	0,00		
Bütçe Ödenekleri Hesabı	29.458.320,00	29.458.320,00	0,00	0,00		
Ödenekli Giderler Hesabı	5.618.496,04	5.618.496,04	0,00	0,00		
Genel Toplam		171.492.477,97	171.492.477,97	5.524.910,41	5.524.910,41	

* Mizana ait veriler Döner sermaye İşletme Müdürlüğünden alınmıştır.

6- Yönetim ve İç Kontrol Sistemi

Üniversitemiz “Özel Bütçeli İdare” olarak 5018 Sayılı Kamu Mali Yönetimi ve Kontrol Kanununun, 5436 sayılı Kanununun 12’nci maddesi ile değiştirilmiş (II) sayılı cetvelinin (A) bölümünde sayılan Yükseköğretim Kurulu, Üniversiteler ve İleri Teknoloji Enstitüleri içerisinde yer almaktadır.

5018 sayılı Kamu Mali Yönetimi ve Kontrol Kanununun 11’inci maddesinde üst yöneticilerin, 31 ve 32’nci maddelerinde harcama yetkisi ve yetkilisini 33’üncü maddesinde giderin gerçekleştirilmesine ilişkin yöntemler açıkça belirlenmiştir. Üniversitemiz yönetim ve iç kontrol sistemini kanuna uygun olarak oluşturabilmek için teşkilat yapısını düzenlemiş, 5018 sayılı Kanuna ve kanunun ilgili maddelerine istinaden çıkartılan yönetmelik, tebliğ ve diğer mevzuatlara uygun olarak işlemlerini yürütmüştür. 5018 sayılı Kanununun 11’inci maddesinde “Bakanlıklarda müsteşar, diğer kamu idarelerinde en üst yönetici, il özel idarelerinde vali ve belediyelerde belediye başkanı üst yöneticidir. Ancak, Millî Savunma Bakanlığında üst yönetici Bakandır. Üst yöneticiler, idarelerinin stratejik planlarının ve bütçelerinin kalkınma planına, yıllık programlara, kurumun stratejik plan ve performans hedefleri ile hizmet gereklerine uygun olarak hazırlanması ve uygulanmasından, sorumlulukları altındaki kaynakların etkili, ekonomik ve verimli şekilde elde edilmesi ve kullanımını sağlamaktan, kayıp ve kötüye kullanımının önlenmesinden, malî yönetim ve kontrol sisteminin işleyişinin gözetilmesi, izlenmesi ve bu kanunda belirtilen görev ve sorumlulukların yerine getirilmesinden Bakana; mahallî idarelerde ise meclislerine karşı sorumludurlar. Üst yöneticiler, bu sorumluluğun gereklerini harcama yetkilileri, malî hizmetler birimi, malî kontrol yetkilisi ve iç denetçiler ile muhasebe yetkilisi aracılığıyla yerine getirirler.” denilerek kanunda görevliler ve sorumlular açıkça belirlenmiştir.

Üniversitemizde gelir, gider, varlık ve yükümlülüklerinin etkili, ekonomik ve verimli bir şekilde yönetilmesi, kanunlara ve düzenlemelere uygun olarak faaliyet gösterilmesi, her türlü mali karar ve işlemlerde usulsüzlük ve yolsuzluğun önlenmesi, karar oluşturmak ve izlemek için düzenli, zamanında ve güvenilir rapor ve bilgi edinilmesi, varlıkların kötüye kullanılması, israfını önlemek ve kayıplara karşı korunmasını sağlamak amacı ile harcama birimleri ve Strateji Geliştirme Daire Başkanlığı tarafından yürütülen ön mali kontrol için aşağıdaki düzenlemeler yapılmıştır.

5436 sayılı Kamu Mali Yönetimi ve Kontrol Kanunu ile Bazı Kanun ve Kanun Hükmünde Kararnemelerde Değişiklik Yapılması Hakkında Kanununun 15’inci maddesi, 5018 sayılı Kamu Mali Yönetim ve Kontrol Kanununun 58 ve 60’uncü maddeleri ile 31.12.2005 tarihli ve 26040 sayılı 3’üncü Mükerrer Resmi Gazetede yayımlanan İç Kontrol ve Ön Mali Kontrole İlişkin Usul ve Esaslara göre hazırlanan 04/05/2016 tarih ve 155 sayılı Gümüşhane Üniversitesi Senatosu kararıyla hazırlanan “Gümüşhane Üniversitesi Ön Mali Kontrol İşlemleri Yönergesi” yürürlüğe girmiştir.

2023 yılında yapılan ön mali kontrol işlemlerinde, Strateji Geliştirme Daire Başkanlığınca, su ve elektrik alımları ile haberleşme giderleri ve tarifeyle ilgili ödemelerin dışındaki mal ve hizmet alımlarında KDV hariç 5.000.000,00 TL'yi, yapım işlerinde 15.000.000,00 TL'yi aşan giderlerde, her türlü taahhüt ve sözleşme tasarılarının taahhüde girilmeden (sözleşme imzalanmadan önce) ön mali kontrolü yapılmakta olup; bu tutarların altında kalanlar ise uygunluk denetimine tabi tutulmuştur.

2023 yılı içerisinde; 2023/237104 ihale kayıt numaralı Gümüşhane Üniversitesi 01.07.2023 - 30.06.2025 tarihleri arasında sunulmak üzere malzeme dâhil yemek hizmeti alım işi ihale dosyaları ön mali kontrol işlemine tabi tutulmuş ve incelemeler olumlu sonuçlanmıştır. Üniversitemizde sözleşmeli personel olarak 2023 yılında göreve başlayan personellerin hizmet sözleşmesi İç Kontrol ve Ön Mali Kontrole İlişkin Usul ve Esaslar Hakkındaki Yönetmeliğin 25. maddesine istinaden kontrol edilmiştir.

Üniversitemiz akademik birimleri; 7 Fakülte, 2 Yüksekokulu, Lisansüstü Eğitim Enstitüsü, 10 Meslek Yüksekokulu ve 14 Uygulama ve Araştırma Merkezinden oluşmaktadır. Rektör, Dekan, Enstitü ve Yüksekokul Müdürleri genel yönetim yetkilerini kullanarak mevzuatta öngörülen görevleri yapmaktadırlar. İdari birimlerimiz ise Genel Sekreterlik, Hukuk Müşavirliği, Daire Başkanlıkları ve Döner Sermaye İşletme Müdürlüğü'nden oluşmaktadır. Bu görevler ifa edilirken iç kontrol faaliyetleri de yürütülmektedir.

Bu çerçevede;

Gelir, gider, varlık ve yükümlülüklerinin etkili, ekonomik ve verimli bir şekilde yönetilmesi, Kanunlara ve düzenlemelere uygun olarak faaliyet gösterilmesi, Her türlü mali karar ve işlemlerde usulsüzlük ve yolsuzluğun önlenmesi, karar oluşturmak ve izlemek için düzenli, zamanında ve güvenilir rapor ve bilgi edinilmesi, varlıkların kötüye kullanılması, israfını önlemek ve kayıplara karşı korunmasını sağlamak amacı ile Üniversitemiz Harcama Birimleri ve Strateji Geliştirme Daire Başkanlığı tarafından gerekli önlemler alınmıştır.

Strateji Geliştirme Daire Başkanlığınca ön mali kontrole tabi mali karar ve işlemler aşağıda belirtilmiştir.

- 1- Taahhüt evrakı ve sözleşme tasarıları,
- 2- Ödenek aktarma işlemleri,
- 3- Kadro dağılım cetvelleri,
- 4- Geçici işçi pozisyonları,
- 4- Yan ödeme cetvelleri,

Gelir, gider, varlık ve yükümlülüklerle ilişkin mali karar ve işlemler, harcama birimleri ve mali hizmetler birimi tarafından idarenin bütçesi, bütçe tertibi, kullanılabilir ödenek tutarı, ayrıntılı harcama veya finansman programları, merkezi yönetim bütçe kanunu ve diğer mali mevzuat hükümlerine uygunluk yönlerinden kontrol edilmekte, harcama birimlerimizce mali karar ve işlemler; kaynakların etkili, ekonomik ve verimli bir şekilde kullanılması açısından değerlendirilmektedir.

Ayrıca, 2023-2027 Stratejik Plan kapsamında hazırlanarak yayımlanan Kamu İç Kontrol Standartları Uyum Eylem Planı, üst yönetimin belirlediği vizyon üzerine eylemlerde yapılabilecek değişiklikler sorumlu ve işbirliği yapılacak birimlere de ayrıca iletilmiş olup, Eylem Planından kendilerinin sorumlu olduğu eylemler için yıllık olarak değerlendirme istenecektir.

Yapılan çalışma kapsamında Üniversitemizin öngördüğü eylemlerin belirtilen süre içerisinde tamamlanıp tamamlanmadığının ve belirtilen hedefe ulaşıp ulaşılmadığının değerlendirmesi yapılacaktır. Her yıl Eylem Planı Hazırlık çalışmaları kapsamında İç Kontrol Değerlendirme anketi yapılmış olup, yapılan çalışmalar neticesinde 2023-2027 yıllarını kapsayan [Üniversitemiz İç Kontrol Standartları Uyum Eylem Planı](#) revize edilmiş olup yayımlanmıştır.

Eylem planımızda yer alan eylemler kapsamında hazırlanan soru formları ile 2022 yılı İç Kontrol sisteminin Üniversitemiz genelinde uygulanabilirliği ve tanınabilirliği için 2023 yılında [İç Kontrol Sistemi Değerlendirme Anketi](#) yapılmıştır. %81'e yakın bir bilinilirlik sonucu elde etmiş olduğumuz anketimiz 2023 yılı Haziran ayı içerisinde [Üniversitemiz web sayfasından](#) yayımlanmıştır.

Aynı zamanda Eylem Planımızdaki başlıklar baz alınarak rapor haline dönüştürülen ve Hazine ve Maliye Bakanlığına da gönderilen [2022 yılı İç Kontrol Sistemi Değerlendirme Raporu](#) aynı şekilde 2023 yılı Haziran ayı içerisinde [Üniversitemiz web sayfasından](#) yayımlanmıştır.

II- AMAÇ ve HEDEFLER

A. İDARENİN AMAÇ VE HEDEFLERİ

Üniversitemiz; Stratejik Planı “Kamu İdarelerinde Stratejik Planlamaya İlişkin Usul ve Esaslar Hakkında Yönetmelik” çerçevesi içerisinde hazırlanarak, Stratejik Planın nihai hali Bütçe Ve Performans Programı hazırlıklarında kullanılmak üzere Kalkınma Bakanlığı'na, Maliye Bakanlığı'na, Sayıştay Başkanlığına ve TBMM'ne Strateji Geliştirme Daire Başkanlığı tarafından gönderilerek kamuoyuna açıklanmıştır. Nihai Stratejik Planımıza göre; kurumsal stratejik amaç ve hedeflerimiz aşağıda belirtilmiştir.

Tablo 38: Gümüşhane Üniversitesi 2023 - 2027 Dönemi Stratejik Plan Çerçevesi

Tema	Stratejik Amaç	Stratejik Hedef	Sorumlu Birimler
Tema 1 YÜKSEKÖĞRETİM	SA 1: Eğitim öğretimde kaliteyi arttırmayı amaçlayan, ülkenin ve bölgenin ihtiyaç duyduğu alanlarda rekabet edebilir bir üniversite olmak	SH 1: Ulusal ve Uluslararası eşdeğerliliği olan bölüm/program sayısı ile eğitim alanlarını iyileştirerek, donanımlı yerli ve yabancı öğrenci sayısını 2027 sonuna kadar rekabet edilebilir seviyelere çıkarmak	İlgili Rektör Yardımcılığı ve Öğrenci İşleri Daire Başkanlığı, Lisansüstü Eğitim Enstitüsü, Personel Daire Başkanlığı, Strateji Geliştirme Daire Başkanlığı
		SH 2: Eğitim süresi boyunca öğrencilerin ana ve yardımcı kaynak ihtiyaçlarının fiziki/elektronik ortamda sağlanması ve öğrencilerin kurumsal aidiyetinin 2027 sonuna kadar artarak devam ettirilmesi	İlgili Rektör Yardımcılığı ve Öğrenci İşleri Daire Başkanlığı, Strateji Geliştirme Daire Başkanlığı, Kütüphane ve Dokümantasyon Daire Başkanlığı, Tüm Akademik Birimler
		SH 3: Yükseköğretim öğrencilerine sunulan beslenme hizmetleri kalitesinin artırılması; öğrencilerin kişisel ve sosyal gelişimi desteklenerek yaşam kalitesinin 2027 sonuna kadar %20 yükseltmek	İlgili Rektör Yardımcılığı ve Strateji Geliştirme Daire Başkanlığı, Sağlık, Kültür ve Spor Daire Başkanlığı, Tüm Akademik Birimler
		SH 4: Ulusal ve Uluslararası tanıtım ve tanınırlık faaliyetlerini arttırarak değişim programlarından azami düzeyde pekiştirerek, yararlanma oranını 2027 sonuna kadar %15 arttırmak	İlgili Rektör Yardımcılığı ve Strateji Geliştirme Daire Başkanlığı, Sağlık, GUSÜD Koordinatörlüğü, Tüm Akademik Birimler
Tema 2 ARAŞTIRMA, GELİŞTİRME VE YENİLİK	SA 2: Bilimsel araştırma kaynaklarını ve kalitesini arttırarak katma değeri yüksek toplumsal ve ekonomik projeler gerçekleştirmek	SH 5: Araştırma projeleri, madencilik, danışmanlık hizmetleri ile araştırma merkezi faaliyetlerini 2027 sonuna kadar %15 arttırmak	İlgili Rektör Yardımcılığı ve Bilimsel Araştırma Projeleri Koordinatörlüğü, Uygulama ve Araştırma Merkezleri, Döner Sermaye İşletme Müdürlüğü, Strateji Geliştirme Daire Başkanlığı
		SH 6: Öğretim elemanlarına verilen destek ve teşvikleri arttırmak	İlgili Rektör Yardımcılığı ve Tüm Akademik Birimler, Genel Sekreterlik, Kalite Koordinatörlüğü, Strateji Geliştirme Daire Başkanlığı
Tema 3 HAYAT BOYU ÖĞRENME	SA 3: Paydaşlarımızla işbirliği içerisinde toplumun ihtiyacı olan alanlarda yerel ve bölgesel kalkınmaya yönelik nitelikli hizmetler üretmek	SH 7: Toplumun tüm kesimlerine ihtiyaç duyduğu alanlarda eğitimler verilmesi, kurumsal aktifliğin artırılması, personel ve öğrencilere yönelik sosyal imkânların 2027 sonuna kadar arttırmak	İlgili Rektör Yardımcılığı ve Genel Sekreterlik, Strateji Geliştirme Daire Başkanlığı, Uygulama ve Araştırma Merkezleri ile Tüm Akademik Birimler

B-TEMEL POLİTİKALAR VE ÖNCELİKLER

Türkiye'nin Yükseköğretim Stratejisi, Kalkınma Planları, Orta Vadeli Programları ve Üniversitemizin temel politika ve öncelikleri göz önüne alınarak bölgenin yükseköğretim ve bilim merkezlerinden birisi olmak amacıyla stratejik alanlarımızı ifade eden temalar ile stratejik amaç ve hedeflerimiz belirlenmiştir.

1. Eğitim-öğretimde kalite gözetilecek ve evrensel standartlar dikkate alınacaktır.
2. Artan yükseköğretim programı sayısına ve öğrenci sayısına bağlı olarak ortaya çıkan öğretim üyesi gereksinimi hızla karşılanacaktır.
3. Akademik ve bilimsel özgürlüğü genişletici uygulamalar benimsenecektir.
4. Bilimsel faaliyetlerdeki sürekliliği, yararlılığı ve kaliteyi artırmak esas alınacaktır.
5. Kurum kimliğini ve kültürünü geliştirmek için katılımcı bir yönetim anlayışı benimsenecek, başarılı öğrenci ve personeli teşvik edilecek, açık ve şeffaf yönetim modelleri uygulanacaktır.
6. Bölgesel ve ulusal kalkınmaya daha fazla katkıda bulunmak amacıyla ürün ve hizmetlerin geliştirilmesinde paydaşların çıkarları gözetilecek, işgücü piyasası ile Üniversitemiz arasındaki işbirliği artırılacaktır.
7. Üniversite-sanayi işbirliğinin geliştirilmesinde lokomotif rol üstlenmek, bölgede bulunan sanayi kuruluşlarının teknolojik gelişimine ve Ar-Ge çalışmalarına katkıda bulunulacaktır.
8. Ar-Ge'ye dayalı üretim yeteneğini güçlendirmek amacıyla uygulama ve araştırma merkezlerimiz ile merkezi araştırma laboratuvarlarımız geliştirilecektir.
9. Girişimcilik ruhu ile bölgenin yararına olacak aktivitelerde en üst düzeyde rol alınacak, esnek, gelişime açık ve toplumla özdeşleşen projeler geliştirilecek ve desteklenecektir.
10. Üretilen bilginin teknolojiye dönüşümünü sağlayacak ulusal ve uluslararası platformlarda proje çalışmalarına katılım teşvik edilecektir.
11. Yükseköğretimde öğrenci ve öğretim elemanı değişimi ve hareketliliğini artırmaya yönelik uluslararası programlar yakından takip edilecektir. Yabancı öğrenci ve bilim insanlarının Üniversitemizdeki öğretim faaliyetlerine katılmasına yönelik hibe programlarını kullanarak öğretim elemanları ve öğrencilerin karşılıklı değişimleri sağlanacaktır.
12. Mevcut idari ve beşeri kapasite, nitelik ve nicelik olarak stratejik yönetim anlayışı doğrultusunda geliştirilecek ve yönetim kültürünün yeni yapıya uyarlanmasına dönük programlar düzenlenecektir. Stratejik planlama ve performans programları çerçevesinde ölçme, izleme ve değerlendirme süreçleri geliştirilecektir.
13. Üniversitemizde yönetim sorumluluğunun güçlendirilmesi için gerekli mali yönetim, iç kontrol ve iç denetim faaliyetlerinin etkin bir şekilde uygulanmasına yönelik çalışmalar yapılacaktır.
14. Mali özerkliğe ve rekabetçi bir yapıya ulaşmak amacıyla Üniversitemizin finans kaynakları çeşitlendirilecek ve arttırılacaktır.

REKABET GÜCÜNÜN ARTIRILMASI

Ar-Ge ve Yenilikçiliğin Geliştirilmesi

Özel sektörün yenilik yeteneğini artırmak, bilim ve teknolojiye etkinleşmek ve bu etkinliği ekonomik ve sosyal faydaya dönüştürmek bilim ve teknoloji politikasının temel amacıdır. Bu çerçevede;

1. Özel kesimin, özellikle de KOBİ'lerin Ar-Ge kapasitesi ve Ar-Ge'ye olan talebinin artırılması sağlanacaktır.
2. Özel sektör ile üniversiteler ve araştırma kurumları arasındaki işbirliğini geliştirmeye yönelik programlar ve rekabet öncesi Ar-Ge işbirlikleri desteklenecektir.
3. Araştırma sonuçlarının ticarileştirilmesi ve teknoloji transferi uygulamaları etkinleştirilecek ve Teknoloji Geliştirme Bölgeleri güçlendirilecektir.
4. Dışa bağımlılığın yüksek olduğu savunma, sağlık ve enerji gibi sektörlerde yerli teknolojiye dayalı ürün ve teknolojiler geliştirilmesine yönelik programların işlerliği artırılacaktır.
5. Öncelikli teknoloji alanlarında araştırmacı insan gücü özel sektörün ihtiyaçları da dikkate alınarak nitelik ve nicelik yönünden geliştirilecektir.
6. Ar-Ge'ye dayalı üretim yeteneğini güçlendirmek amacıyla başta gelişmekte olan üniversitelerde olmak üzere araştırma merkezleri ve merkezi laboratuvarların oluşumu desteklenecektir.

İSTİHDAMIN ARTIRILMASI

Eğitimin İşgücü Talebine Duyarlılığının Artırılması

Eğitimin işgücü talebine duyarlılığının artırılması ve işgücü piyasasında talep edilen nitelik ve nicelikte insan gücünün yetiştirilmesi temel amaçtır. Bu çerçevede;

1. Hayat Boyu Öğrenme Stratejisi etkili bir şekilde uygulanacaktır.
2. Ortaöğretim ve yükseköğretim sistemi ile işgücü piyasası arasındaki uyum artırılacaktır.
3. Mesleki okulların müfredatlarının mesleki standartlarla uyumlaştırma çalışmaları başlatılacaktır.

BEŞERİ GELİŞME VE SOSYAL DAYANIŞMANIN GÜÇLENDİRİLMESİ**Eğitim Sisteminin Geliştirilmesi**

Düşünme, algılama ve problem çözme yeteneği gelişmiş, yeni fikirlere açık, özgüven ve sorumluluk duygusuna sahip, Atatürk ilkelerine bağlı, demokratik değerleri benimsemiş, milli kültürü özümsemiş, farklı kültürleri yorumlayabilen bilgi toplumu insanını yetiştirmek eğitim politikasının temel amacıdır. Bu çerçevede;

1. Eğitimin tüm kademelerinde okullaşma oranları artırılacak, donanım ve fiziki altyapı geliştirilecek, eğitime erişimde bölgeler ve cinsiyet itibarıyla dengesizlikler azaltılacaktır.
2. Eğitimde kalite, rekabet, verimlilik ve fırsat eşitliğini artırmaya yönelik olarak Milli Eğitim Bakanlığı ve Yükseköğretim Kurulu yeniden yapılandırılacaktır.
3. Eğitimin her kademesinde alternatif finansman modelleri geliştirilecek, özel sektörün eğitim yatırımları kalite odaklı bir anlayışla teşvik edilecektir.
4. Mesleki eğitimin payı ve kalitesi artırılacak, özel sektör ve meslek örgütlerinin mesleki eğitim sürecine aktif katılımı sağlanacaktır.
5. Orta ve yükseköğretimde öğrenci ve öğretim elemanı değişimi ve hareketliliğini yaygınlaştırıp artırmaya yönelik uluslararası programlar ile yabancı öğrenci ve bilim insanlarının ülkemizdeki eğitim ve öğretim faaliyetlerine katılmasına yönelik hibe programları yaygınlaştırılacak ve yenileri ihdas edilecektir. Bu yaklaşım çerçevesinde, idari yapıda gerekli düzenlemeler yapılacaktır

KAMU HİZMETLERİNDE KALİTE VE ETKİNLİĞİN ARTIRILMASI**Politika Oluşturma ve Uygulama Kapasitesinin Artırılması**

Kamu idarelerinde stratejik yönetimin gerektirdiği dönüşümün sürdürülmesi, yönetsel kararların stratejik planlara dayanan, orta ve uzun vadeli bakış açısı ile şekillendirilmesi, uygulanacak politikaların maliyeti, etkilediği kesimler ve fırsat maliyeti de göz önüne alınarak, bütçenin, kamu idarelerinin performansını gösterecek bir yapıya kavuşturulması amaçlanmıştır. Bu çerçevede;

1. Kamu İdarelerinde Stratejik Planlamaya İlişkin Usul ve Esaslar Hakkında Yönetmelik ve Kamu İdareleri İçin Stratejik Planlama Kılavuzu güncellenecektir
2. Stratejik planlar ve performans programları çerçevesinde ölçme, izleme ve değerlendirme süreçleri geliştirilecektir.
3. Kamu idarelerinde mevcut idari ve beşeri kapasite, nitelik ve nicelik olarak stratejik yönetim anlayışı doğrultusunda geliştirilecek, yönetim kültürünün yeni yapıya uyarlanmasına dönük programlar düzenlenecektir.

Kamu Kesiminde İnsan Kaynaklarının Geliştirilmesi

Kamu kurum ve kuruluşlarında etkili bir insan kaynağı planlamasının yapılması, hizmet gereklerine uygun sayı ve nitelikte personel istihdamının sağlanması temel amaçtır. Bu çerçevede;

1. Kamu personeli bilgi sisteminin oluşturulmasına yönelik çalışmalar yürütülecektir.
2. Kamu personel sisteminin gerek mevzuat gerekse kurumsal açıdan iyileştirilmesine yönelik çalışmalar yapılacaktır.

“e-Devlet Uygulamalarının Yaygınlaştırılması” başlığı altında,

e-Devlet yapısının; etkin kamu yönetimi anlayışı çerçevesinde, karar verme süreçleri etkinleştirilerek vatandaş ve iş dünyasının ihtiyaçlarına cevap verecek ve idari yükleri azaltacak nitelikte, birlikte çalışabilir ve bütünlük hizmetlerin sunulacağı, katılımcılık, şeffaflık ve hesap verebilirlik ilkeleri gözetilerek, teknik, idari ve yasal düzenlemeleri içerecek şekilde oluşturulması temel amaçtır. Bu çerçevede;

1. Kamuda karar verme süreçleri bilgi ve iletişim teknolojileri aracılığıyla etkinleştirilecek, vatandaş ve iş dünyasının ihtiyaçlarına yönelik e-Devlet hizmetlerinde iş süreçleri; idari yüklerin azaltılması, mükerrerliklerin giderilmesi ve birlikte çalışabilirliğin sağlanması yönünde iyileştirilecektir.
2. Hizmet verimliliğinin artırılması esas olacak, hızlı kazanım ve tasarruf sağlayacak uygulamalar, temel veri tabanları ile ortak altyapı ve hizmetlere öncelik verilecektir.
3. Kamuya ait bilgi ve iletişim teknolojileri yatırım projeleri, kurumlar arası koordinasyon ve güvenli elektronik ortamlarda bilgi paylaşımını esas alan bütüncül bir anlayışla yürütülecektir.
4. e-Devlet Ana Kapısından sunulan hizmetlerin sayısı artırılabacaktır.
5. e-Devlete güveni tesis etmek üzere kişisel bilgilerin mahremiyeti ve bilgi güvenliğine yönelik hukuki altyapı çalışmaları yürütülecek ve e-Devlet hizmetlerinin kullanımı yaygınlaştırılacaktır.

“Kamu Mali Yönetimi ve Denetim” başlığı altında,

İdari ve mali sorumlulukların gereği gibi yerine getirilmesi için 5018 sayılı Kamu Mali Yönetimi ve Kontrol Kanunu ile kamuda oluşturulan yeni mali yönetim ve denetim anlayışının tüm unsurlarıyla hayata geçirilebilmesi için; iç kontrol sistemlerinin sağlıklı bir şekilde kurulması, iç ve dış denetimin etkin ve koordineli bir şekilde çalışması esastır.

1. 5018 sayılı Kanunla uyum sağlayacak şekilde etkin bir dış denetimin sağlanması için Sayıştay ile ilgili gerekli yasal düzenlemeler yapılacaktır.
2. Sayıştay’ın denetim kapasitesinin artırılması için eğitim faaliyetlerine ağırlık verilecektir.
3. Mali disiplinin sağlanması ve kamu harcamalarının verimliliğinin artırılması amacıyla Sayıştay’ın uluslararası standartlarda denetim faaliyetlerinin kamuda yaygınlaştırılması sağlanacaktır.
4. Sayıştay’ın denetim faaliyetlerinden beklenen verimin sağlanabilmesi için tüm kamuda iç kontrol sistemlerinin uluslararası standartlarda kurulmuş ve iç denetimin de işlerlik kazanmış olması gerekmektedir. Bu çerçevede kamuda iç kontrol sistemleri ve iç denetimin sağlıklı bir şekilde çalışması yönünde Sayıştay tarafından gerekli girişimlerde bulunulacaktır.
5. Kamu kurum ve kuruluşlarında yönetimin sorumluluğunun güçlendirilmesi için gerekli mali yönetim, iç kontrol ve iç denetim faaliyetlerinin etkin bir şekilde uygulanmasına yönelik tedbirler güçlendirilecektir.
6. Kamuda atanabilecek iç denetçi sayısını artırabilmek amacıyla eğitim ve sertifika verme faaliyetlerine hız kazandırılacaktır.

III- FAALİYETLERE İLİŞKİN BİLGİ VE DEĞERLENDİRMELER

A- MALİ BİLGİLER

1- Bütçe Uygulama Sonuçları

1.1. Bütçe Giderleri

Tablo 39 : Ekonomik Sınıflandırmaya Göre Bütçe Giderleri (2023)

			2023			
Ekonomik Kodlar	Kod	Açıklama	K.B.Ö	Yıl Sonu Ödenek	Harcama	
Ekonomik Kodlar	01 Personel Giderleri	01.01	Memurlar	268.366.000,00	363.058.000,00	363.044.642,21
		01.02	Sözleşmeli Personel	3.345.000,00	6.375.000,00	6.370.524,40
		01.03	İşçiler	47.867.000,00	89.751.000,00	89.499.390,57
		01.04	Geçici Süreli çalışanlar	99.000,00	99.000,00	75.386,25
			Toplam	319.677.000,00	459.283.000,00	458.989.943,43
	02 SGK Devlet Primi Giderleri	02.01	Memurlar	32.017.000,00	36.928.000,00	36.909.073,37
		02.02	Sözleşmeli Personel	613.000,00	955.000,00	886.443,76
		02.03	İşçiler	9.319.000,00	19.471.000,00	18.904.768,40
		02.04	Geçici Süreli çalışanlar	4.000,00	4.000,00	3.869,16
			Toplam	41.953.000,00	57.358.000,00	56.704.154,69
	03 Mal ve Hizmet Alım Giderleri	03.01	Üretime Yönelik Mal ve Malzeme Alımları	33.000,00	33.000,00	-
		03.02	Tüketime Yönelik Mal ve Malzeme Alımları	32.735.000,00	34.930.000,00	31.862.919,60
		03.03	Yolluklar	870.000,00	870.000,00	518.094,60
03.04		Görev Giderleri	35.000,00	2.970.000,00	2.928.177,38	
03.05		Hizmet Alımları	942.000,00	942.000,00	789.962,65	
03.06		Temsil ve Tanıtma Giderleri	80.000,00	80.000,00	79.895,15	
03.07		Menkul Mal, Gayri Maddi Hak Alımı, Bakım ve Onarım Giderleri	693.000,00	693.000,00	603.125,25	
03.08		Gayrimenkul Mal Bakım ve Onarım Giderleri	236.000,00	236.000,00	197.695,00	
	Toplam	35.624.000,00	40.754.000,00	36.979.869,63		

	05 Cari Transfer	05.01	Görevlendirme Giderleri	7.528.000,00	10.158.000,00	10.155.275,59
		05.03	Kar Amacı Gütmeyen Kuruluşlara Yapılan Transferler	1.623.000,00	1.623.000,00	612.251,50
		05.04	Hane Halkı ve İşletmelere Yapılan Transferler	-	16.805,00	16.805,00
		Toplam		9.151.000,00	11.797.805,00	10.784.332,09
	06 Sermaye Giderleri	06.1	Mamul Mal Alımları	7.600.000,00	7.600.000,00	6.498.620,20
		06.3	Gayri Maddi Hak Alımları	600.000,00	600.000,00	363.464,76
		06.5	Gayrimenkul Sermaye Üretim Giderleri	3.104.000,00	4.986.100,00	4.930.899,85
		06.6	Menkul Malların Büyük Onarım Giderleri	400.000,00	400.000,00	311.550,00
		06.7	Gayri Menkul Büyük Onarım Giderleri	4.500.000,00	5.100.000,00	2.382.934,45
		06.9	Diğer Sermaye Giderleri	50.000,00	50.000,00	50.000,00
Toplam		16.254.000,00	18.736.100,00	14.537.469,26		
Genel Toplam		422.659.000,00	587.928.905,00	577.995.769,10		

Veriler Bütçe Yönetim Enformasyon Sistemi (e-bütçe) üzerinden alınmıştır.

1.2.Bütçe Gelirleri

**Tablo 40 : Gümüşhane Üniversitesi
Ekonomik Ayrıma Göre Gerçekleşen
Tahsilatların Karşılaştırılması (2021 - 2023)**

				Yıllar		
				2021	2022	2023
Ekonomik Kodlar (Üçlü Ekonomik Düzeyde)				Tahsilat	Tahsilat	Tahsilat
Kod	03.01.01	Açıklama	Mal Satış Gelirleri	1.350,00	1.100,00	199.900,80
	03.01.02		Hizmet Gelirleri	5.957.211,11	10.474.793,60	19.706.812,62
	03.06.01		Taşınmaz Kiraları	1.172.773,42	1.703.638,53	1.917.091,74
	04.02.01		Hazine Yardımı(Cari)	151.261.000,00	272.804.905,00	574.762.200,00
	04.02.02		Hazine Yar.(Sermaye)	14.071.000,00	8.568.000,00	11.378.000,00
	04.05.01		Proje Yardımları	50.700,00	68.820,00	120.000,00
	05.01.09		Faiz Gelirleri	132.444,11	78.792,65	57.246,71
	05.02.06		Özel Bütçeli İdarelere Ait Paylar	21.618,19	39.162,75	192.639,57
	05.03.02		İdari Para Cezaları	-	5.166,20	4.426,69
	05.03.09		Diğer Para Cezaları	160,00	75.568,74	822,37
	05.09.01		Diğer Çeşitli Gelirler	3.841.139,72	6.548.990,33	10.119.324,23
	Genel Toplam			176.509.396,55	300.368.937,80	618.458.464,73
*31.12.2021, 31.12.2022 ve 31.12.2023 tarihleri itibariyle veriler BKMYBS, KBS ve Bütçe Yönetim Enformasyon Sistemi (e-bütçe) üzerinden alınmıştır.						

2- Temel Mali Tablolara İlişkin Açıklamalar

2.1. Bilanço

Bilanço, işletmenin belli bir tarihteki varlıklarını ve bu varlıkların sağlandığı kaynaklarını gösteren mali bir tablodur. Bilanço muhasebe sisteminin en önemli tablolarından biridir. Üniversitemize ait 2023 yılı Bilanço bilgileri EK-3'te yer almaktadır.

2.2. Mizan

Mizan, muhasebede kontrol aracı olarak kullanılan, hesapların belli tarihlerde tekrar incelendikten sonra, borç ve alacak toplamlarıyla bakiyelerinin bir tabloya toplu bir şekilde yazılmasıyla oluşan özet bir tablodur. Mizan, hesapların gerçek duruma uygun olup olmadığını, kurallarına göre çalıştırılıp çalıştırılmadığını da kontrol etmemizi sağlar. Mizan çeşitleri 3 türdür.

Aylık Mizan: Yevmiye defteri kayıtlarını defterikebire geçirdikten sonra genellikle ay sonlarında kontrol amacı ile düzenlenen mizandır.

Genel Geçici Mizan: 31 Aralık tarihinde düzenlenen, aylık mizanlardan farklı olmamakla beraber bütün muhasebe dönemini kapsayan mizandır. Bu mizana aralık ayı mizanı da denir.

Kesin Mizan: Dönem sonu işlemleri ile ilgili yevmiye ve defterikebir kayıtları yapılarak hesapların defterikebir bakiyeleri, envanter sonuçlarına göre düzeltildikten sonra yani dönem sonu ile ilgili kayıtlardan sonra düzenlenen mizandır. Üniversitemize ait 2023 yılı Kesin Mizan bilgileri EK-3'te yer almaktadır.

2.3. Faaliyet Sonuçları Tablosu

Faaliyet sonuçları tablosu, kamu idarelerinin bir faaliyet döneminde elde ettiği gelirleri, yaptığı giderleri, malî ve malî olmayan varlıkların yönetimi ile yükümlülüklerine ilişkin işlemlerinden kaynaklanan gelir ve giderleri gösteren ve bunlar hakkında ayrıntılı bilgi sağlayan malî tablodur. Bütün gelir ve giderler, tahakkuk ettikleri dönemin faaliyet sonuçları tablosunda gösterilir. Tablo, dönemler arası karşılaştırma yapılabilmesini sağlayacak şekilde hazırlanır. Faaliyet sonuçları tablosu, asgari olarak aşağıdaki tutarları gösteren ilgili kalemleri içermelidir:

- 1) Faaliyetlerden sağlanan gelir,
- 2) Faaliyetlerden kaynaklanan gider,
- 3) Döneme ilişkin olumlu ya da olumsuz fark.

Üniversitemize ait 2023 yılı Faaliyet Sonuçları Tablosu bilgileri EK-3'te yer almaktadır.

3- Mali Denetim Sonuçları

Üniversitemizde harcama öncesi denetim görevi harcama birimleri ve başkanlığımız ön malî kontrol birimi tarafından yürütülmektedir. Ayrıca kamu idaresinin çalışmalarına değer katmak ve geliştirmek için kaynakların ekonomiklik, etkililik ve verimlilik esaslarına göre yönetilip yönetilmediğini değerlendirmek ve rehberlik yapmak amacıyla harcama sonrası kontrol görevini yürütmek üzere oluşturulması gereken iç denetim birimi ise 2023 yılında Üniversitemizde oluşturulmamıştır.

Üniversitemizde harcama sonrası dış denetim ise kamu idarelerinin hesap verme sorumluluğu çerçevesinde Sayıştay Başkanlığı tarafından yürütülmektedir. Üniversitemizin 2023 yılına ait ödeme evrakları Sayıştay'ın dış denetimine tabi tutulmuş ve rapor 2024 yılı içerisinde kamuoyuna (<https://www.sayistay.gov.tr/reports/category/7-ozel-butceli-idareler---a>) adresinde yayımlanacaktır.

B- PERFORMANS BİLGİLERİ

1- Program, Alt Program, Faaliyet Bilgileri

Tablo 41 : Program, Alt Program, Faaliyet Bilgileri (2023)

Program	Alt Program	Faaliyet	Açıklama
Araştırma, Geliştirme ve Yenilik	Yükseköğretimde Bilimsel Araştırma ve Geliştirme	Yükseköğretim Kurumları Temel Araştırma Hizmetleri	2547 Sayılı Yükseköğretim Kanunu kapsamında bu faaliyet yürütülmektedir. Yeni fikir ve ürün odaklı, proje destekli çalışmaların artırılması için bilgilendirme ve eğitim programlarının artırılması planlanmaktadır. Bilim literatürüne özgün katkılar sağlamak ve bölgemizin ve ülkemizin sosyo-ekonomik ve kültürel gelişimine katkılar sağlamak amacıyla gerekli olan faaliyetler yürütülecektir. Bu bağlamda ulusal ve uluslararası kuruluşlar tarafından desteklenen Ar-Ge projesi sayısı artırılabilecektir. Sempozyum, Kongre, Konferans vb. bilimsel etkinliklere katılımın teşvik edilmesi ve desteklenmesi sağlanacaktır. Bilimsel araştırmalar ve çalışmalar desteklenecek ve teşvik edilecektir.
		Yükseköğretim Kurumlarının Bilimsel Araştırma Projeleri	"Yükseköğretim Kurumları Bilimsel Araştırma Projeleri Hakkında Yönetmelik kapsamında bu faaliyet yürütülmektedir. Proje yürütücüsü, BAP Otomasyon sistemi üzerinden proje başvurusunu gerçekleştirdikten sonra gerekli belgeleri BAP koordinasyon birimine sunması halinde proje ile ilgili süreç başlamış olur. BAP Birimine sunulan proje önerileri, gerekli koşulları sağlayıp sağlamadığının incelenmesi amacıyla ön değerlendirmeye alınır. Ön değerlendirme aşamasında şartları sağlayan proje önerileri, Koordinatör tarafından Komisyona sunulur. Komisyon proje önerilerini inceleyerek değerlendirilmesi için ilgili proje değerlendirme kurullarına gönderir ya da reddeder. Araştırma projelerinde hakemlerin en az birinin üniversite dışından olması tercih edilir. Komisyon, Proje Değerlendirme Kurullarından gelen tutanak ve proje değerlendirme raporları doğrultusunda projenin desteklenmesine, revize edilmesine veya reddedilmesine karar verir. Kabul edilen projeler BAP Komisyon Başkanı ve yürütücü arasında düzenlenen protokolün imzalanmasıyla yürürlüğe girer. Projelere ait sunulan gelişme ve sonuç raporları hakem değerlendirmesi dikkate alınarak BAP Komisyonu tarafından karara bağlanır. Tüm bu süreçler esnasında kabul edilmiş projelere ait satın alma işlemleri, taşınır işlemleri ve her türlü yazışma süreçleri BAP Koordinatörlüğünce Üniversitemiz senatosunca kabul edilen yönerge doğrultusunda yürütülür."
Hayat Boyu Öğrenme	Yükseköğretim Kurumları Sürekli Eğitim Faaliyetleri	Toplum Hizmetine Sunulan Eğitim Programları, Kurs ve Seminerler	Birimimizde aktif olarak isg, ekg, oyun terapisi uygulayıcı eğitimi, duygu tanıma ve empati odaklı eğitim, finans eğitimleri, madencilikte veri analizi ve gıda mühendisliği alanında eğitimlerimiz aktif devam etmektedir. Bu eğitimler dışında talep edilen eğitimler belirlenerek ilgili eğitmenin yeterliliği belgelemesi kaydı ile aktif hale getirilecektir.
		Yükseköğretim Kurumları Sosyal Sorumluluk Projeleri	Gümüşhane Üniversitesi Sürekli Eğitim Uygulama ve Araştırma Merkezi Yönetmeliği kapsamında bu faaliyet yürütülmektedir. Kamu kurum ve kuruluşları, özel sektör ve uluslararası kuruluşlar tarafında talep edilen sosyal sorumluluk projelerine destek verilmektedir. Belirlenen sosyal projeler için gerekli yazışma ve izin yazıları sonucunda projeler faaliyete geçirilmektedir. İlgili kamu kurum ve kuruluşları, STK ile üniversitemiz rektörlüğü bünyesinde imzalanan protokoller doğrultusunda birimizce gerekli destek sağlanmaktadır. İlgili öğretim elemanlarına alanında eğitim verme talep yazıları ulaştırılmış olup eğitim vermek isteye öğretim elemanı ile görüşme yapıları eğitimler düzenlenmektedir.

Yönetim ve Destek Programı	Teftiş, Denetim ve Danışmanlık Hizmetleri	Hukuki Danışmanlık ve Muhakemat Hizmetleri	Yükseköğretim Üst Kuruluşları İle Yükseköğretim Kurumlarının İdari Teşkilatı Hakkında Kanun Hükmünde Kararname kapsamında bu faaliyet yürütülmektedir. Üniversitemizin taraf olduğu adli ve idari davalarda, iç ve dış tahkim yargılamasında, icra işlemlerinde ve yargıya intikal eden diğer her türlü hukuki uyuşmazlıklarda temsil edilmesi; idarelerce hizmet satın alma yoluyla temsil ettirilecek dava ve icra takipleri ve tahkim ile ilgili işlemlerin koordine edilmesi, izlenmesi ve denetlenmesi; idare hizmetlerine ilişkin mevzuat, sözleşme, şartname ve uyuşmazlıklar ile ilgili hukuki mütalaa bildirilmesi; idarenin amaçlarının daha iyi gerçekleştirilmesi, mevzuata, plan ve programa uygun çalışmalarının temin edilmesi amacıyla gerekli hukuki tekliflerin hazırlanması gibi iş ve işlemler yapılmaktadır.
		İç Denetim	Kamu Mali Yönetimi Ve Kontrol Kanunu kapsamında bu faaliyet yürütülmektedir. Üniversitemizin yönetim ve kontrol yapılarının risk analizleri doğrultusunda değerlendirilmesi, kaynakların etkili, ekonomik ve verimli kullanılıp kullanılmadığı hususunda incelemeler yapılması ve önerilerde bulunulması, harcamaların ve mali işlemlerin mevzuat ve üst politika belgelerine uygunluğu ile mali yönetim ve kontrol süreçlerinin denetlenmesi ve raporlanması gibi iş ve işlemler yapılmaktadır.
	Üst Yönetim, İdari ve Mali Hizmetler	Bilgi Teknolojilerine Yönelik Faaliyetler	Yüksek Öğretim Üst Kuruluşları İle Yüksek Öğretim Kurumlarının İdari Teşkilatı Hakkında Kanun Hükmünde Kararname kapsamında bu faaliyet yürütülmektedir. Üniversitemizin bilgi işlem sistemlerinin işletilmesi ve geliştirilmesi ile teknolojik kapasitelerinin artırılmasına yönelik iş ve işlemler yapılmaktadır.
		Genel Destek Hizmetleri	Yüksek Öğretim Üst Kuruluşları İle Yüksek Öğretim Kurumlarının İdari Teşkilatı Hakkında Kanun Hükmünde Kararname kapsamında bu faaliyet yürütülmektedir. Üniversitemizin tüm programlarına hizmet eder nitelikte olan temizlik, güvenlik, aydınlatma, ısıtma, onarım, taşıma ve benzeri mal ve hizmetlerin temini; fiziki çalışma ortamlarının düzenlenmesi, genel evrak ve arşiv hizmetlerinin yürütülmesi, sivil savunma ve seferberlik hizmetlerinin planlanması ve yürütülmesi gibi iş ve işlemler yapılmaktadır.
		İnsan Kaynakları Yönetimine İlişkin Faaliyetler	Yüksek Öğretim Üst Kuruluşları İle Yüksek Öğretim Kurumlarının İdari Teşkilatı Hakkında Kanun Hükmünde Kararname kapsamında bu faaliyet yürütülmektedir. Üniversitemizin personel planlamasının yapılması; personel atama, nakil, terfi, emeklilik ve benzeri özlük işlemlerinin yürütülmesi; insan kaynağı kapasitesinin artırılmasına yönelik eğitimlerin planlanması ve düzenlenmesi gibi iş ve işlemler yapılmaktadır.
		İnşaat ve Yapı İşlerinin Yürütülmesi	Yüksek Öğretim Üst Kuruluşları İle Yüksek Öğretim Kurumlarının İdari Teşkilatı Hakkında Kanun Hükmünde Kararname kapsamında bu faaliyet yürütülmektedir. Hazine adına kayıtlı olup idarelere tahsis edilen veya idareler adına kayıtlı olan taşınmazlara ilişkin her türlü yapım, kiralama, satım, işletme, bakım onarım ve benzeri iş, işlem ve süreçlerin yürütülmektedir.
		Özel Kalem Hizmetleri	Yüksek Öğretim Üst Kuruluşları İle Yüksek Öğretim Kurumlarının İdari Teşkilatı Hakkında Kanun Hükmünde Kararname kapsamında bu faaliyet yürütülmektedir. Üst yönetimin çalışma programının düzenlenmesi ile resmi ve özel yazışmalar, protokol, tören, ziyaret, davet, karşılama, ağırlama gibi hizmetlerin yürütülmesi amacıyla gerçekleştirilen iş ve işlemler yapılmaktadır.
		Strateji Geliştirme ve Mali Hizmetler	5018 Kamu Mali Yönetimi ve Kontrol Kanunu kapsamında bu faaliyet yürütülmektedir. Üniversitemizin tarafından yürütülen ve idarelerin tüm programlarına hizmet eder nitelikte olan mali yönetim ve kontrole ilişkin iş ve işlemler yapılmaktadır.

		Taşınmaz Mal Gelirleriyle Yürütülecek Hizmetler	Yüksek Öğretim Üst Kuruluşları İle Yüksek Öğretim Kurumlarının İdari Teşkilatı Hakkında Kanun Hükmünde Kararname kapsamında bu faaliyet yürütülmektedir. Taşınmazların her türlü bakım ve onarımı yapılmaktadır
		Yükseköğretimde Öğrencilere Yönelik İdari Hizmetler	Yüksek Öğretim Üst Kuruluşları İle Yüksek Öğretim Kurumlarının İdari Teşkilatı Hakkında Kanun Hükmünde Kararname kapsamında bu faaliyet yürütülmektedir. Yükseköğretimde Öğrencilere Yönelik İdari Hizmetler yapılmaktadır.
Yükseköğretim	Ön Lisans Eğitimi, Lisans Eğitimi ve Lisansüstü Eğitim	Doktora Öğrencilerine Yönelik Burs Hizmetleri	2547 Sayılı Yükseköğretim Kanunu kapsamında bu faaliyet yürütülmektedir. Mesleki yeterlilik sahibi ve gelişime açık mezunlar yetiştirilmesi kapsamında Doktora Öğrencilerine Yönelik Burs Hizmetleri verilecektir. *Yükseköğretim ?100/2000 YÖK Doktora Bursu konusunda Enstitümüz anabilim dallarını ile ilgili 100 sistematik alandaki konu önceliği belirlenerek bu kapsamında YÖK'ün vermiş olduğu olanak dahilinde Enstitümüz öğrencilerinin yararlanması için kontenjan talebinde bulunuldu. *Yükseköğretim Kredi ve Yurtlar Kurumu'nun Üniversitemize verilen kontenjan kapsamında Enstitümüze ayrılan kontenjandan ihtiyacı olan öğrenciler seçilerek yararlanması sağlanacaktır. Ayrıca Yükseköğretim Kredi ve Yurtlar Kurumu'nun vermiş olduğu doktora bursuna öğrencilerimiz başvuru tarihlerinde bilgilendirilerek bu burslara başvuru yapılması sağlanmaktadır.
Yükseköğretim	Ön Lisans Eğitimi, Lisans Eğitimi ve Lisansüstü Eğitim	Doktora ve Tıpta Uzmanlık Eğitimi	2547 Sayılı Yükseköğretim Kanunu kapsamında bu faaliyet yürütülmektedir. Gümüşhane Üniversitesi Lisansüstü Eğitim Bilimleri Enstitüsü olarak misyonumuz, lisansüstü eğitimde bilimsel ve teknolojik gelişmeler önderliğinde, toplumsal ihtiyaçlar, bilimsel araştırma ve inovasyonu önemseyen, analiz ve sentez yapabilen, eleştirel düşünen, akademik kurum, kamu veya özel sektöre başarıyla katkı sağlayacak, etik değerlere önem veren, ulusal ve uluslararası düzeyde üstün nitelikli araştırmacı ve uzmanlar yetiştirmektir. Mevcutta 26 doktora öğrencisi bulunan enstitümüz Bundan sonraki süreçte de hem Ana bilim dalı sayısını artırarak hem de enstitümüzün tercih edilmesini cazip hale getirerek nitelikli öğrenci sayısını artırarak hedeflenen misyona uygun öğrenciler mezun etmeyi amaçlamaktadır.
		Lisans Öğrencilerine Yönelik Burs Hizmetleri	2547 Sayılı Yükseköğretim Kanunu kapsamında bu faaliyet yürütülmektedir. Üniversitemiz genelinde öğrencilerimize yemek bursu vermektedir. Maddi durumu elverişli olmayan öğrencilerin burs hizmetlerinden öncelikli olarak faydalanması sağlanacaktır. Öğrencilerin özel kurum/kuruluşların verdiği burs hizmetlerinden faydalanması için teşvik edilecektir. 2547 Sayılı Yükseköğretim Kanunu kapsamında bu faaliyet yürütülmektedir. Yabancı Uruklu öğrencilerle ilgili olarak hem YÖK Başkanlığına hem de İl Göç İdaresi Başkanlığına gerekli bilgiler verilmektedir.
		Yükseköğretim Kurumları Bilgi ve Kültürel Kaynaklar ile Sportif Altyapısının Geliştirilmesi Hizmetleri	2547 Sayılı Yükseköğretim Kanunu kapsamında bu faaliyet yürütülmektedir. Bu faaliyet kapsamında; 1. Satın alma ve bağış yoluyla basılı kitap alınarak kataloglanmaya çalışarak basılı yayın sayısı arttırılacaktır. 2.Dijital yayın yapan veri tabanları ile gerekli anlaşmalar yapılarak dijital yayın sayısı arttırılmaya çalışılacaktır. 3.Üniversitemiz kütüphanesinin daha fazla kullanıcı çekebilmesi için gerekli oryantasyon eğitimleri verilerek daha fazla kullanıcıya ulaşmaya çalışacaktır."
		Yükseköğretim Kurumları Birinci Öğretim	2547 Sayılı Yükseköğretim Kanunu kapsamında bu faaliyet yürütülmektedir. Mesleki yeterlilik sahibi ve gelişime açık mezunlar yetiştirilmesi kapsamında Yükseköğretim Kurumları Birinci Öğretim Hizmetleri verilecektir.

		Yükseköğretim Kurumları İkinci Öğretim	2547 Sayılı Yükseköğretim Kanunu kapsamında bu faaliyet yürütülmektedir. Mesleki yeterlilik sahibi ve gelişime açık mezunlar yetiştirilmesi kapsamında Yükseköğretim Kurumları ikinci öğretim hizmetleri verilecektir.
		Yükseköğretim Kurumları Tezsiz Yüksek Lisans	2547 Sayılı Yükseköğretim Kanunu kapsamında bu faaliyet yürütülmektedir. Gümüşhane Üniversitesi Lisansüstü Eğitim Bilimleri Enstitüsü olarak misyonumuz, lisansüstü eğitimde bilimsel ve teknolojik gelişmeler önderliğinde, toplumsal ihtiyaçlar, bilimsel araştırma ve inovasyonu önemseyen, analiz ve sentez yapabilen, eleştirel düşünen, akademik kurum, kamu veya özel sektöre başarıyla katkı sağlayacak, etik değerlere önem veren, ulusal ve uluslararası düzeyde üstün nitelikli araştırmacı ve uzmanlar yetiştirmektir. Bundan sonraki süreçte de hem Ana bilim dalı sayısını artırarak hem de enstitümüzün tercih edilmesini cazip hale getirerek nitelikli öğrenci sayısını artırarak hedeflenen misyona uygun öğrenciler mezun etmeyi amaçlamaktadır.
		Yükseköğretim Kurumları Uzaktan Eğitim	2547 Sayılı Yükseköğretim Kanunu kapsamında bu faaliyet yürütülmektedir. Üniversitemiz bünyesinde verilecek olan ders ve eğitimler kademeli olarak mevcut altyapı imkanları dahilinde uzaktan eğitim sistemi aracılığı ile verilmeye başlanacaktır. Bu süreçte eksik ve tamamlanması gereken faaliyetler tespit edilerek gerekli iş planlaması yapılacaktır.
		Yükseköğretim Kurumları Yaz Okulları	2547 Sayılı Yükseköğretim Kanunu kapsamında bu faaliyet yürütülmektedir. Mesleki yeterlilik sahibi ve gelişime açık mezunlar yetiştirilmesi kapsamında Yükseköğretim Kurumları Yaz Okulları Hizmetleri verilecektir.
Yükseköğretim	Yükseköğretimde Öğrenci Yaşamı	Yükseköğretimde Barınma Hizmetleri	Yükseköğretim Kurumları, Mediko-Sosyal Sağlık, Kültür ve Spor İşleri Dairesi Uygulama Yönetmeliği kapsamında bu faaliyet yürütülmektedir.
		Yükseköğretimde Beslenme Hizmetleri	Yükseköğretim Kurumları, Mediko-Sosyal Sağlık, Kültür ve Spor İşleri Dairesi Uygulama Yönetmeliği kapsamında bu faaliyet yürütülmektedir. Merkez ve ilçelerdeki öğrencilerin öğle ve akşam yemeği ihtiyacı hizmet alımı yoluyla karşılanmaktadır.
		Yükseköğretimde Kültür ve Spor Hizmetleri	Yükseköğretim Kurumları, Mediko-Sosyal Sağlık, Kültür ve Spor İşleri Dairesi Uygulama Yönetmeliği kapsamında bu faaliyet yürütülmektedir. Öğrencilerin boş zamanlarını etkili ve verimli şekilde geçirmesi için kültürel faaliyetler gerçekleştirmek, kulüp etkinlikleri ile çalışmalarına katılımını sağlamak, üniversite içerisinde sportif faaliyetler düzenlemek ve üniversiteler arası spor karşılaşmalarına katılım sağlanarak faaliyetler düzenlenmektedir.
		Yükseköğretimde Öğrenci Yaşamına İlişkin Diğer Hizmetler	Yükseköğretim Kurumları, Mediko-Sosyal Sağlık, Kültür ve Spor İşleri Dairesi Uygulama Yönetmeliği kapsamında bu faaliyet yürütülmektedir. Öğrencilerin üniversite bünyesindeki sportif tesislerden (havuz, halı saha vb.) azami faydalanmasını sağlayacak çalışmalar ile konferans, konser, sergi vb. faaliyetler yapılmaktadır.
		Yükseköğretimde Sağlık Hizmetleri	Yükseköğretim Kurumları, Mediko-Sosyal Sağlık, Kültür ve Spor İşleri Dairesi Uygulama Yönetmeliği kapsamında bu faaliyet yürütülmektedir. Rehberlik ve psikolojik danışmanlık kapsamında faaliyetler yapılmakta olup, bireysel müracaat eden öğrencilerimizle psikolog tarafından görüşmeler yapılmakta; rehberlik ve psikolojik danışmanlık kapsamında konferans ve seminer verilmektedir.

2- Performans Sonuçlarının Değerlendirilmesi

2.1- Alt Program Hedef ve Göstergeleriyle İlgili Gerçekleşme Sonuçları ve Değerlendirmeler

Tablo 42 : Alt Program Hedef ve Göstergeleriyle İlgili Gerçekleşme Sonuçları ve Değerlendirmeler (2023)

Yıl: 2023
Programın Adı: Araştırma, Geliştirme ve Yenilik
Alt Programın Adı: Yükseköğretimde Bilimsel Araştırma ve Geliştirme
Alt Program Hedefi: Yükseköğretim kurumlarında inovasyon amaçlı bilimsel çalışmaların artırılması

Sıra	Gösterge Adı	Ölçü Birimi	Hedeflenen Gösterge Değeri	Yılsonu Değeri	Gerçekleşme Oranı	Gerçekleşme Durumu
1	BAP kapsamında desteklenen araştırma projeleri sayısı	Sayı	35	34	97,14%	Ulaşıldı
2	Ulusal ve uluslararası kuruluşlar tarafından desteklenen ar-ge projesi sayısı	Sayı	75	35	46,67%	Ulaşılamadı

Yıl: 2023
Programın Adı: Hayat Boyu Öğrenme
Alt Programın Adı: Yükseköğretim Kurumları Sürekli Eğitim Faaliyetleri
Alt Program Hedefi: Toplumun tüm kesimlerine ihtiyaç duyduğu alanlarda eğitimler verilmesi, kamu kurum ve kuruluşları, özel sektör ve uluslararası kuruluşlarla işbirliğinin gelişmesine katkıda bulunulması

Sıra	Gösterge Adı	Ölçü Birimi	Hedeflenen Gösterge Değeri	Yılsonu Değeri	Gerçekleşme Oranı	Gerçekleşme Durumu
1	Eğitim programlarına başvuran kişi sayısı	Sayı	300	547	182,33%	Aşıldı
2	Sürekli Eğitim Merkezi (SEM) ve Dil Merkezi (DİLMER) tarafından mesleki eğitime yönelik verilen sertifika sayısı	Sayı	300	547	182,33%	Aşıldı

Yıl: 2023
Programın Adı: Yükseköğretim
Alt Programın Adı: Öğretim Elemanlarına Sağlanan Burs ve Destekler
Alt Program Hedefi: Alanında yetkin, araştırmacı, bilgi üreten ve aktaran akademisyenler yetiştirilmesi

Sıra	Gösterge Adı	Ölçü Birimi	Hedeflenen Gösterge Değeri	Yılsonu Değeri	Gerçekleşme Oranı	Gerçekleşme Durumu
1	SCI, SCI-Expanded, SSCI ve AHCI kapsamındaki dergilerde öğretim elemanı başına düşen yayın sayısı	Sayı	2	0,26	13%	Ulaşılamadı

Yıl: 2023
Programın Adı: Yükseköğretim
Alt Programın Adı: Ön Lisans Eğitimi, Lisans Eğitimi ve Lisansüstü Eğitim
Alt Program Hedefi: Mesleki yeterlilik sahibi ve gelişime açık mezunlar yetiştirilmesi

Sıra	Gösterge Adı	Ölçü Birimi	Hedeflenen Gösterge Değeri	Yılsonu Değeri	Gerçekleşme Oranı	Gerçekleşme Durumu
1	Doktora eğitimini tamamlayanların sayısı	Sayı	30	25	83,33%	Kısmen Ulaşıldı
2	Kütüphanede bulunan basılı ve elektronik kaynak sayısı	Sayı	420.000	2.961.077	705,02%	Aşıldı
3	Kütüphaneden yararlanan kişi sayısı	Sayı	200.000	174.486	87,24%	Kısmen Ulaşıldı
4	Yabancı uyruklu öğrenci sayısı	Sayı	150	1.670	1113,33%	Aşıldı

Yıl: 2023
Programın Adı: Yükseköğretim
Alt Programın Adı: Yükseköğretimde Öğrenci Yaşamı
Alt Program Hedefi: Yükseköğretim öğrencilerine sunulan beslenme ve barınma hizmetlerinin kalitesinin artırılması; öğrencilerin kişisel ve sosyal gelişimi desteklenerek yaşam kalitesinin yükseltilmesi

Sıra	Gösterge Adı	Ölçü Birimi	Hedeflenen Gösterge Değeri	Yılsonu Değeri	Gerçekleşme Oranı	Gerçekleşme Durumu
1	Öğrenci kulüp ve topluluk sayısı	Sayı	55	39	70,91%	Kısmen Ulaşıldı
2	Sosyal, kültürel ve sportif faaliyet sayısı	Sayı	160	163	101,88%	Aşıldı
3	Yükseköğretimde öğrenci yaşamından memnuniyet oranı	Oran	65	67	103,08%	Aşıldı

2.2- Performans Denetim Sonuçları

Tablo 43 : Performans Denetim Sonuçları (2023)

Program	Alt Program	Alt Program Hedefi	Performans Göstergesi	Hedeflenen Gösterge Değeri	Yılsonu Gerçekleşme Değeri	Gerçekleşme Durumu
Araştırma, Geliştirme ve Yenilik	Yükseköğretimde Bilimsel Araştırma ve Geliştirme	Yükseköğretim kurumlarında inovasyon amaçlı bilimsel çalışmaların arttırılması	Yükseköğretim kurumlarında inovasyon amaçlı bilimsel çalışmaların arttırılması	35	34	Ulaşıldı
			Ulusal ve uluslararası kuruluşlar tarafından desteklenen ar-ge projesi sayısı	75	35	Ulaşılamadı
Hayat Boyu Öğrenme	Yükseköğretim Kurumları Sürekli Eğitim Faaliyetleri	Toplumun tüm kesimlerine ihtiyaç duyduğu alanlarda eğitimler verilmesi, kamu kurum ve kuruluşları, özel sektör ve uluslararası kuruluşlarla işbirliğinin gelişmesine katkıda bulunulması	Eğitim programlarına başvuran kişi sayısı	300	547	Ulaşıldı
			Sürekli Eğitim Merkezi (SEM) ve Dil Merkezi (DİLMER) tarafından mesleki eğitime yönelik verilen sertifika sayısı	300	547	Ulaşıldı
Yükseköğretim	Öğretim Elemanlarına Sağlanan Burs ve Destekler	Alanında yetkin, araştırmacı, bilgi üreten ve aktaran akademisyenler yetiştirilmesi	SCI, SCI-Expanded, SSCI ve AHCI kapsamındaki dergilerde öğretim elemanı başına düşen yayın sayısı	2	0,26	Ulaşılamadı
Yükseköğretim	Ön Lisans Eğitimi, Lisans Eğitimi ve Lisansüstü Eğitim	Mesleki yeterlilik sahibi ve gelişime açık mezunlar yetiştirilmesi	Doktora eğitimini tamamlayanların sayısı	30	25	Kısmen Ulaşıldı
			Kütüphanede bulunan basılı ve elektronik kaynak sayısı	420.000	2.961.077	Aşıldı
			Kütüphaneden yararlanan kişi sayısı	200.000	174.486	Kısmen Ulaşıldı
			Yabancı uyruklu öğrenci sayısı	150	1.670	Aşıldı
Yükseköğretim	Yükseköğretimde Öğrenci Yaşamı	Yükseköğretim öğrencilerine sunulan beslenme ve barınma hizmetlerinin kalitesinin artırılması; öğrencilerin kişisel ve sosyal gelişimi desteklenerek yaşam kalitesinin yükseltilmesi	Öğrenci kulüp ve topluluk sayısı	55	39	Kısmen Ulaşıldı
			Sosyal, kültürel ve sportif faaliyet sayısı	160	163	Aşıldı
			Yükseköğretimde öğrenci yaşamından memnuniyet oranı	65	67	Aşıldı

3- Stratejik Planın Değerlendirilmesi

Tablo 44 : Stratejik Planın Değerlendirilmesi

Performans Hedefi 1: Ulusal ve Uluslararası eşdeğerliliği olan bölüm/program sayısı ile eğitim alanlarını iyileştirerek, donanımlı yerli ve yabancı öğrenci sayısını 2027 sonuna kadar rekabet edilebilir seviyelere çıkarmak

		Hedeflenen Gösterge Düzeyi	Yıl Sonu Gerçekleşme Düzeyi	Gerçekleşme Durumu		
2023	Performans Göstergeleri	1	Öğrencisi bulunan bölüm / program sayısı	215	191	% 88,84
		2	Öğretim Elemanı başına düşen öğrenci sayısı	34	36,66	% 107,82
		3	Ön lisans ve Lisans öğrenci sayısı	18.000	20.262	% 112,57
		4	Yüksek Lisans öğrenci sayısı	1.400	1.677	% 119,79
		5	Doktora öğrenci sayısı	125	233	% 186,40
		6	Yabancı uyruklu öğrenci sayısı	215	1.659	% 771,63
		7	Eğitim alanları ve laboratuvarların iyileştirilmesi için yapılan harcama miktarı	2.900.000	2.900.000	% 100,00

Performans Hedefi 2: Eğitim süresi boyunca öğrencilerin ana ve yardımcı kaynak ihtiyaçlarının fiziki/elektronik ortamda sağlanması ve öğrencilerin kurumsal aidiyetinin 2027 sonuna kadar artarak devam ettirilmesi

		Hedeflenen Gösterge Düzeyi	Yıl Sonu Gerçekleşme Düzeyi	Gerçekleşme Durumu		
2023	Performans Göstergeleri	1	Kütüphanede bulunan basılı ve elektronik kaynak sayısı	390.000	2.961.077	% 759,25
		2	Ödünç alınan ve indirilen (indirilme sayısı) kaynak sayısı	22.000	29.112	% 132,33
		3	Mezun takip sistemindeki kayıtlı mezun sayısı	4.700	20.851	% 443,64

Performans Hedefi 3: Yükseköğretim öğrencilerine sunulan beslenme hizmetleri kalitesinin artırılması; öğrencilerin kişisel ve sosyal gelişimi desteklenerek kampüs yaşam kalitesinin 2027 sonuna kadar %20 yükseltmek

		Hedeflenen Gösterge Düzeyi	Yıl Sonu Gerçekleşme Düzeyi	Gerçekleşme Durumu		
2023	Performans Göstergeleri	1	Yükseköğretimde öğrencilerin yaşamdan memnuniyet oranı	70	60	% 86,23
		2	Öğrenci kulüp ve topluluklarının etkinlik sayısı	10	6,00	% 60,00
		3	Düzenlenen sosyal, kültürel ve sportif faaliyet sayıları (kulüp faaliyetleri hariç)	40	12	% 30,00
		4	Beslenme hizmetlerinden yararlanan öğrenci sayısı	170.000	149.224	% 87,78

Performans Hedefi 4: Ulusal ve Uluslararası tanıtım ve tanınırlık faaliyetlerini arttırarak değişim programlarından azami düzeyde faydalanmak ve yararlanma oranını 2027 sonuna kadar %15 arttırmak

		Hedeflenen Gösterge Düzeyi	Yıl Sonu Gerçekleşme Düzeyi	Gerçekleşme Durumu		
2023	Performans Göstergeleri	1	Yurt dışı değişim programlarından (Erasmus, Mevlana vb.) yararlanan öğrenci sayısı	26	29	% 111,54
		2	Yurt dışı değişim programlarından (Erasmus, Mevlana vb.) yararlanan personel sayısı	6	12,00	% 200,00

Performans Hedefi 5: Araştırma projeleri, madencilik, danışmanlık hizmetleri ile araştırma merkezi faaliyetlerini 2027 sonuna kadar %15 arttırmak

			Hedeflenen Gösterge Düzeyi	Yıl Sonu Gerçekleşme Düzeyi	Gerçekleşme Durumu	
2023	Performans Göstergeleri	1	Devam eden proje (TÜBİTAK, BAP, vb.) sayısı	38	40	% 105,26
		2	Devam eden proje (TÜBİTAK, BAP, vb.) bütçe büyüklükleri	1.500.000	5.724.602,00	% 381,64
		3	Araştırma merkezleri tarafından elde edilen gelir miktarı	135.000	2.988.896	% 2214,00
		4	Öğretim elemanlarınca verilen danışmanlık hizmet sayısı	15	2	% 13,33
		5	Bölgesel Kalkınma Odaklı Misyona Farklılaşması ve İhtisaslaşma Programı (Madencilik) kapsamında yapılan faaliyet sayısı	2	20	% 1000,00

Performans Hedefi 6: Öğretim elemanlarına verilen destek ve teşvikleri arttırmak

			Hedeflenen Gösterge Düzeyi	Yıl Sonu Gerçekleşme Düzeyi	Gerçekleşme Durumu	
2023	Performans Göstergeleri	1	SCI, SCI-Expanded, SSCI ve AHCI dergilerdeki yayın sayısı	220	215	% 97,73
		2	SCI, SCI-Expanded, SSCI ve AHCI dergilerdeki atıf sayısı	3.400	4.437,00	% 130,50
		3	ULAKBİM/TR dizin dergilerdeki yayın sayısı	270	445	% 164,81
		4	Akademik teşvik alan öğretim elemanı sayısı	177	214	% 120,90

Performans Hedefi 7: Toplumun tüm kesimlerine ihtiyaç duyduğu alanlarda eğitimler verilmesi, kurumsal tanınırlık ile personel ve öğrencilere yönelik sosyal imkânların 2027 sonuna kadar artırılması

			Hedeflenen Gösterge Düzeyi	Yıl Sonu Gerçekleşme Düzeyi	Gerçekleşme Durumu	
2023	Performans Göstergeleri	1	Akademik Birimler Tarafından Düzenlenen etkinlik sayısı (kulüp faaliyetleri hariç)	125	139	% 111,20
		2	Sürekli Eğitim Merkezi (SEM), Dil Merkezi (DİLMER) vb. diğer Araştırma ve Uygulama Merkezleri tarafından sertifika verilen kişi sayısı	375	547,00	% 145,87
		3	Basılı ve Görsel Medyadaki Yayın ve Haber Sayısı	5.000	6.854	% 137,08
		4	Kariyer Merkezi çalışmaları kapsamında gerçekleştirilen faaliyet sayısı	4	21	% 525,00

4- Performans Bilgi Sisteminin Değerlendirilmesi

Performans Bilgi Sisteminin değerlendirilmesine ilişkin, hizmet alımı şeklinde ve kullanılmakta olan herhangi bir sistem bulunmamakla beraber, Performans Programına ilişkin veriler Elektronik Belge Yönetim Sistemi (EBYS) üzerinden takip edilmektedir.

5- Diğer Hususlar

5.1- Faaliyet ve Proje Bilgileri

5.1.1- Faaliyet Bilgileri

Tablo 45 : Faaliyet Bilgileri (2021-2023)

		Yıllar		
		2021	2022	2023
Faaliyet Türü	Sempozyum Kongre	35	62	8
	Konferans	7	37	11
	Panel	3	19	1
	Seminer	6	28	18
	Söyleşi	24	31	19
	Çalıştay	1	1	2
	Tiyatro	0	14	1
	Eğlence ve Konser	1	14	2
	Sergi	1	1	1
	Turnuva	10	22	17
	Teknik Gezi	13	25	18
	Eğitim Semineri	30	23	24
	Film Gösterim	3	3	2
	Etkinlik	15	52	65
	Diğer	5	12	1
	Toplam	154	344	190
			Genel Toplam	688
İlgili yıllara ait veriler Akademik ve İdari Birimlerden alınmıştır.				

5.1.2-Yayımlarla İlgili Faaliyet Bilgileri

Tablo 46 : Yayımlarla İlgili Faaliyet Bilgileri (2021-2023)

		Yıllar		
		2021	2022	2023
Yayın Türü	Uluslararası Makale	430	396	396
	Ulusal Makale	210	207	238
	Uluslararası Bildiri	471	411	430
	Ulusal Bildiri	32	36	38
	Kitap	271	294	260
Toplam		1414	1344	1362
			Genel Toplam	4120

İlgili yıllara ait veriler Akademik ve İdari Birimlerden alınmıştır.

Tablo 47 : WOS'da İndekslenen / İndekslenmeyen Gümüşhane Üniversitesi Adresli Yayınlar (2023)

Wos'da İndekslenmeyen 2023 Yılına Ait İndekslerde Yer Alan Gümüşhane Üniversitesi Adresli Yayınlar (Adet)				2023 Yılına Wos'da İndekslenen Gümüşhane Üniversitesi Yayın Sayılarının İndekslere Göre Dağılımı			
İndekslenen	Tüm Dökümanlar	Makaleler	Toplam	SCI	SSCI	AHCI	Toplam
165	319	324	808	182	21	2	205

İlgili yıllara ait veriler Akademik ve İdari Birimlerden alınmıştır.

5.1.3- Editörlük ve Hakemlik Yapan Öğretim Üyesi Sayısı / Dergi Sayısı

Tablo 48 : Editörlük / Hakemlik Yapan Öğretim Üyesi Sayısı / Dergi Sayısı (2021-2023)

	Yıllar			
	2021	2022	2023	
Editörlük / Hakemlik Yapan Öğretim Üyesi Sayısı	83	76	112	
Editörlük / Hakemlik Yapılan Kitap Sayısı	56	42	54	
Dergi Hakemliği Yapan Öğretim Üyesi Sayısı	166	162	190	
Hakemliği Yapılan Dergi Sayısı	448	398	509	
Toplam		753	865	
			Genel Toplam	2296

İlgili yıllara ait veriler Akademik ve İdari Birimlerden alınmıştır.

5.1.4-Üniversiteler Arasında Yapılan İkili Anlaşmalar

Tablo 49A : Erasmus Programı Yurtdışında Üniversiteler Arasında Yapılan İkili Anlaşmalar (2021 - 2023)

2021	Üniversite Adı	Trakia University	Ülkesi	Bulgaristan	Anlaşma İçeriği	Erasmus Programı	Anlaşma Sayısı	1
		International Balkan University		Kuzey Makedonya		Erasmus Programı		1
		Adan Mickiewicz University		Polonya		Erasmus Programı		1
		UTP University of Science and Technology		Polonya		Erasmus Programı		1
		University of Arad		Romanya		Erasmus Programı		1
		University of Oreda		Romanya		Erasmus Programı		1
		Alexandru Ioan Cuza University of Iasi		Romanya		Erasmus Programı		1
		Instituto of Technology and Business		Çekya		Erasmus Programı		1
Toplam							8	
2022	Üniversite Adı	Polytechnic Institute of Guarda	Ülkesi	Portekiz	Anlaşma İçeriği	Erasmus Programı-Gastronomi ve Mutfak Sanatları	Anlaşma Sayısı	1
		Universidad Rey Juan Carlos		İspanya		Erasmus Programı-Turizm İşletmeciliği		1
		International Balkan University		Kuzey Makedonya		Erasmus Programı-İngiliz Dili ve Edebiyatı		1
		Catholic University in Ruzomberok		Slovakya		Erasmus Programı-İngiliz Dili ve Edebiyatı		1
		Opole University of Technology		Polonya		Erasmus Programı-İnşaat Mühendisliği (yüksek lisans)		1
		Bronislaw Marklewicz State Higher School of Technology and Economics in Jaroslaw		Polonya		Erasmus Programı-İngiliz Dili ve Edebiyatı		1
		Higher Vocational State School in Wloclawek		Polonya		Erasmus Programı-İngiliz Dili ve Edebiyatı		1
		University of Foggia		İtalya		Erasmus Programı-Edebiyat Fakültesi		1
Toplam							8	
2023	Üniversite Adı	Universitatea Transilvania din Brasov	Ülkesi	Romanya	Anlaşma İçeriği	Sosyoloji -Gazetecilik	Anlaşma Sayısı	1
		West University of Timisoara		Romanya		İngiliz Dili ve Edebiyatı		1
		Politehnika Lubelska		Polonya		İngiliz Dili ve Edebiyatı		1
		Universitatea Lucian Blaga Din Sibiu		Romanya		İngiliz Dili ve Edebiyatı		1
		Uniwersytet Szczecinski		Polonya		Sosyoloji - Gazetecilik		1
		Univerzitet Vo Tetovo		Kuzey Makedonya		Beden Eğitimi ve Spor Öğretmenliği		1
		The Karkonosze University of Applied Sciences in Jelenia Gora		Polonya		İngiliz Dili ve Edebiyatı-Psikoloji		1
		Radom Academy of Economics		Polonya		Sosyal Hizmetler		1
		Wrocław Business University of Applied Sciences		Polonya		İnsan Kaynakları		1
		Instituto Politechnico de Tomar		Portekiz		Turizm Rehberliği		1
		Fachhochschule Dresden		Almanya		İşletme		1
		Tomori Pal College		Macaristan		İşletme		1
		Trakiyski Universitet		Bulgaristan		Acil Yardım ve Afet Yönetimi		1
		Marijampole University of Applied Sciences		Litvanya		Yönetim Bilişim Sistemleri		1
Toplam							14	
Genel Toplam							30	

Tablo 49 B: Yurtdışında İkili Anlaşma Gerçekleştirilen Üniversiteler (2021 - 2023)

2021	Sıra No	Üniversite Adı	2022	Sıra No	Üniversite Adı	2023	Sıra No	Üniversite Adı
	1	Osmaniye Korkut Ata Üniversitesi		1	Yok		1	Yok
2		2		2				
3		3		3				
4		4		4				

5.1.5- Proje Bilgileri

**Tablo 50 :
Proje Bilgileri
(2021 - 2023)**

Yıllar		Bilimsel Araştırma Projeleri		Tübitak Projeleri		Diğer Projeler	
		Proje Sayısı	Proje Tutarı	Proje Sayısı	Proje Tutarı	Proje Sayısı	Proje Tutarı
Yıllar	2021	41	862.433,32	3	1.245.622,50	28	4.205.000,00
	2022	32	999.387,16	3	1.479.589,00	19	2.000,00
	2023	34	1.800.754,34	5	593.425,00	7	227.720,00

* Proje verileri Strateji Geliştirme Daire Başkanlığı, Bilimsel Araştırma Projeleri Koordinatörlüğü ve bütün Akademik Birimlerden alınmıştır.

5.1.6- Yatırımlar

Üniversitemize 2023 Yılı Merkezi Yönetim Bütçe Kanunu ile yatırım harcamaları için 16.254.000,00 TL başlangıç ödeneği verilmiştir. Yıl içinde yapılan 2.482.100,00 TL eklenen tutar ile birlikte toplam 18.736.100,00 TL olmuştur. Harcamanın yıl sonu ödeneğine oranı %77,59'dur. Yatırım ödeneklerinin kullanılmasında gerek bütçe tertibi gerekse proje ödeneği bazında ödenek üstü harcama yapılmamıştır.

Tablo 51 : 2023 Yılı Sektör Bazında Yatırım Harcamaları Gerçekleşme Raporu

	Sektör			Toplam
	Eğitim - Yüksek Öğretim	Beden Eğitimi ve Spor	İhtisaslaşma Projesi	
Proje Sayısı	5	1	1	7
Program Yılı Ödeneği	11.752.000,00	1.502.000,00	3.000.000,00	16.254.000,00
Eklenen	0,00	2.482.100,00	0,00	2.482.100,00
Düşülen	0,00	0,00	0,00	0,00
Toplam Serbest Ödenek	11.752.000,00	3.984.100,00	3.000.000,00	18.736.100,00
Harcama	7.559.546,85	3.977.922,41	3.000.000,00	14.537.469,26
Nakdi Gerçekleşme Oranı %	64,33	0,00	0,00	77,59

*Veriler Bütçe Yönetim Enformasyon Sistemi (e-bütçe) üzerinden alınmıştır.

IV- KURUMSAL KABİLİYET VE KAPASİTENİN DEĞERLENDİRİLMESİ**A- ÜSTÜNLÜKLER**

- Üniversitemizin ‘madencilik’ alanında ‘Bölgesel Kalkınma Odaklı Misyon Farklılaşması ve İhtisaslaşma Programı’na dahil edilmesi
- Hizmet binalarındaki çalışma odaları ve dersliklerin çağdaş donanımına sahip olması
- Karar alma süreçlerinde iç ve dış paydaşlara yönelik iletişim kaynaklarının açık olması
- Uygulamalı eğitimi destekleyen laboratuvarlar ve atölyelerin bulunması
- Üniversitemizin akademik yükselme ve atamalar için boş kadro sayısının yeterli olması
- Akademik kariyerde yönlendirici ve motive edici yönetim anlayışı
- Bilimsel araştırma ve yayınların artırılması yönünde kararlılığın olması
- Öğretim elemanlarının ulusal ve uluslararası değişim ve gelişmelere açık olması ve yenilikleri izleme potansiyeline sahip olmaları
- İdari personelin yeni ve genç olmasının sonucu olarak iş dinamizminin yüksek olması
- Personelin eğitim, kurs ve kongre vb. etkinliklere katılımının teşvik edilmesi
- Etkili ve iletişime açık bir kurum kültürüne sahip olması
- Teknolojik kaynakların yeni ve bilişim hizmet kalitesinin yüksek olması
- Üst yönetimin stratejik yönetim anlayışını benimsemesi
- Üniversiteye hızlı ve zamanında ulaşım için personele yönelik servis imkânının olması
- Sosyal sorumluluk projelerine önem verilmesi
- Üniversitenin bulunduğu şehrin ve komşu şehirlerinin tarihî, kültürel ve doğal zenginliğinin cazibe oluşturması
- Gümüşhane ilinin huzurlu, güvenilir ve yaşanabilir bir şehir olması

B- ZAYIFLIKLAR

- Kurumsallaşmanın ve kurum kültürünün henüz oluşmamış olması
- Kurumsal aidiyet duygusunun yeterli düzeyde olmaması
- Mezun izleme çalışmalarının yetersiz olması
- İdari personelin tecrübe eksiğinin olması
- Üniversite personeline yönelik kamu konutlarının ve sosyal alanların sayısının yetersiz olması
- Teknoloji Transfer Ofisi Uygulama ve Araştırma Merkezinin yeni kurulması faaliyetlerinin yeterli düzeyde olmaması
- Ar-Ge çalışmaları için şehirde yeterli imkânların olmaması
- Yabancı dil eğitimi için laboratuvar sayısının yeterli olmaması
- Coğrafi konum itibari ile özel sektörün bazı kollarından (özellikle finans ve diğer üretici hizmetleri) uzak kalması.
- Staj yapan öğrencilerin kontrol güçlükleri, Şehir içerisinde yeterli staj imkanı bulunmaması ve mesleki stajların etkin yapılamayışı
- Üniversitemizin bünyesinde kurulan bazı bölümlere hâlihazırda ve gelecekte öğrenci kaydının yeterli düzeyde olmaması ve bu bölümlerin kapanma tehlikesiyle karşı karşıya kalması
- Devlet ve vakıf üniversitelerinin sayısının artmasıyla öğrenci ve öğretim elemanlarının tercihlerinin değişmesi
- Bölgedeki kurumsallaşmış üniversitelerle rekabet edebilme imkanlarının sınırlı olması

C- DEĞERLENDİRME

Kuruluş evresini 2008-2012 yılları arasında yaşamış olan ve kurumsallaşma evresini 2012-2017 yılları arasında tamamlamış olan Gümüşhane Üniversitesi, 2018 yılından itibaren rekabet evresine girmiş bulunmaktadır. Stratejik Planın 3. ve 4. uygulama yıllarında küresel boyutta hayatın akışını olumsuz etkileyen Covid 19 pandemi ve sonrasında tüm dünyada yaşanan ekonomik kriz, 2023 yılında da ülkemizde 11 ili etkileyen 6 Şubat depremi ile yükseköğretimin uzaktan eğitime geçmesi sebebiyle bazı hedeflere ulaşmada sorunlar yaşanmıştır. Rekabet evresi içerisinde yer alan Gümüşhane Üniversitesinin kurumsal gelişimini sağlıklı olarak sürdürebilmesi için güçlü ve gelişmeye açık yönleri aşağıda temel başlıkları ile özetlenmiştir.

Gümüşhane Üniversitesi 2023 yılı sonu itibariyle; 7 Fakülte, Lisansüstü Eğitim Enstitüsü, 2 Yüksekokul, 10 Meslek Yüksekokulu, 14 Uygulama ve Araştırma Merkezi, 12 Koordinatörlük ve 6 Bölüm ile toplam 7 yerleşkede eğitim öğretim vermektedir.

Kurumun güçlü yönleri

Kalite güvence sistemi

- Kalite koordinatörlüğünün fiili olarak kurulmuş olması ve akreditasyon sürecine hazırlanması
- Gümüşhane Üniversitesinin değişimi istenilen yönde hızla gerçekleştirebilecek dinamik bir yapısının olması
- Kurumun kendine özgü ve yenilikçi birçok uygulamasının bulunması
- Gümüşhane Üniversitesinin Türkiye Cumhuriyeti Yükseköğretim Stratejisi, Kalkınma Planları, Orta Vadeli Programları ve Gümüşhane Üniversitesi Temel Politika ve Önceliklerini göz önünde bulundurarak stratejik amaç ve hedeflerini ortaya koyması

Eğitim ve öğretim

- Kurumun yükseköğretim ekosistemi içerisindeki rakiplerinden farklılaşabilmek için amaç, hedef ve önceliklerini temellendirdiği bir farklılaşma stratejisinin bulunması
- Kurumda eğitim-öğretim programlarının periyodik olarak güncellenmesi ile ilgili uygulamaların başlamış olması
- Dış paydaşlar ile iletişimin geliştirilmesi, dış paydaşların öneminin anlaşılması

- Bazı birimlerde dış paydaşların katkılarını sistematik şekilde almaya yönelik uygulamaların başlamış olması

Araştırma ve geliştirme

- Bazı birimlerde ödüllendirmeye yönelik uygulamaların başlamış olması
- Araştırma ve bilimsel yayın etkinliklerinin düzenli olarak desteklenmesi
- Gümüşhane Üniversitesi Kalkındırma Vakfının kurulması ile ilgili çalışmaların tamamlanmak üzere olması
- Üniversitemizin 'madencilik' alanında 'Bölgesel Kalkınma Odaklı Misyon Farklılaşması ve İhtisaslaşma Programı'na dahil edilmesi

Toplumsal katkı

- Toplumsal katkı etkinliklerinin çeşitliliğinin ve sayısının yüksek olması
- Kalite Komisyonu içerisinde toplumsal katkı alt biriminin kurulmuş olması

Yönetim sistemi

- 2022 yılında üniversitemiz dış değerlendirme sürecinde geçmiş olup değerlendirme raporu henüz yayımlanmamıştır.
- 2019 yılında kurumun dış değerlendirme sürecinden geçerek geliştirilmesi gereken yönleri hakkında dış değerlendirme raporuna sahip olması
- Üniversitemiz her yıl kurum iç değerlendirme raporunu hazırlayarak başarısını artırmak için gerekli olan süreçleri tespit etmesi
- Kurumun uluslararasılaşma hedefleri yakalaması
- Kalite Komisyonuna yardımcı nitelikte olan Birim İç Kontrol ve Kalite Komisyonlarını varlığı
- Etkin bir bilgi güvenlik sisteminin bulunması, bilgilerin düzenli olarak yedeklenmesi
- İç paydaşlardan olan personel ve öğrenciler için ayrı ayrı memnuniyet anketleri düzenlenmesi

Kurumun gelişmeye açık yönleri

Kalite güvence sistemi

- Kalite El Kitabının hazırlanması
- Kalite Güvence Yönergesinin oluşturulması
- Birimlerde iş süreçlerinin başarılı ve sorunsuz bir şekilde ilerlemesini sağlayacak iş akış süreçlerini belirten kitabın olması

Eğitim ve öğretim

- Ders programlarının güncellenmesine dış paydaşları üniversite çapında sistematik bir katılımının olmaması dolayısıyla program güncelleme çalışmalarında iç ve dış paydaşların sistematik katılımının artırılması
 - Kurum çapında kullanılabilir bir Öğrenme Yönetim Sisteminin tasarlanması
 - Akademik personelin öğrenci merkezli öğrenme yaklaşımı ve/veya aktif öğrenme konusunda yetkinliklerinin geliştirilmesine yönelik eğitimlerin bütün birimleri kapsayacak şekilde yapılandırılması
 - Eğitim ve öğretim faaliyetleri için bütün kurumu kapsayacak bir ödüllendirme sisteminin oluşturulması
 - Kurumun akademik birimlerinin akreditasyonuna ilişkin çalışmaların yapılması
 - Öğrenci merkezli öğrenme çabalarının sistematik hale getirilmesi

Araştırma ve geliştirme

- Akademik ve idari personelin performans değerlendirilmesine ilişkin tüm kurumu kapsayan tanımlı süreçlerin oluşturulması
 - Araştırma ve geliştirme faaliyetlerine yönelik PUKÖ süreçlerinin geliştirilmesi
 - Araştırma ve geliştirme faaliyetlerinin ödüllendirilerek teşvik edilmesi için tüm kurumu kapsayıcı bir ödüllendirme sisteminin kurulması

Toplumsal katkı

- Dış kaynaklı toplumsal katkı sağlayacak projelerin teşvik edilmesi
- Toplumsal katkı süreçlerinin yapılandırılmasına ilişkin PUKÖ süreçlerinin geliştirilmesi

Yönetim sistemi

- Stratejik plandaki tüm performans göstergelerine ait verilerin dijital olarak izlendiği ve geçmiş göstergeler için oluşturulmuş bir veri tabanına sahip bir bilgi yönetim sisteminin oluşturulması
- Tedarikçiler tarafından yapılan işler ya da verilen hizmetler konusunda aksaklıklar olmaması için önlemlerin alınması, bu kapsamda, süreç katılımları ve değerlendirmelerine ilişkin iş birliklerinin oluşturulması
- Tedarikçilerin memnuniyeti konusunda anket çalışması yapılması

V- ÖNERİ ve TEDBİRLER

- ✓ Bilimsel açıdan ülkeye katkı sağlamak için TÜBİTAK ve Avrupa Birliği tarafından destelenen ulusal ve uluslararası proje sayıları arttırılmalı,
- ✓ Daha fazla sayıda panel, konferans, söyleşi, gezi ve benzeri etkinlikler düzenlenmeli,
- ✓ Üniversitemizin uluslararası standartlarda ve tercih edilebilir üniversiteler arasında yer alabilmesi için belirlenen hedefler doğrultusunda çalışmalar yapılmalı,
- ✓ Üniversitemizde ilgili mevzuat kapsamında görev yapmakta olan personele daha fazla hizmet içi eğitim verilmeli,
- ✓ Tüm çalışmalarımız üniversitemizin uluslararası standartlarda, tercih edilebilir üniversiteler arasında yer alabilmesi ve hedeflerimize ulaşabilmemiz doğrultusunda olmalıdır.
- ✓ Mezunlar ve diğer dış paydaşlarla iletişim ve koordinasyonun artırılması için çalışmaların hızlandırılmalı,
- ✓ Kariyer Geliştirme Uygulama ve Araştırma Merkezi üniversitemizin öğrencilerine ve mezunlarına, bilgi, beceri, yetenek ve istekleri doğrultusunda, üniversitemizin koşulları ölçüsünde kariyer planlama, geliştirme ve uygulama alanında danışmanlık çalışmalarına devam etmeli,
- ✓ Sürekli Eğitim Uygulama ve Araştırma Merkezi ile bulunduğu bölgenin farklı toplumsal kesimlerine hayat boyu öğrenme kapsamında toplumsal gelişim ve istihdam öncelikli bir yaklaşımla bireyin bilgi, beceri ve yetkinliklerini geliştirerek örgün eğitimin dışında hayatı boyunca katıldığı her türlü öğrenme etkinlikler planlamalı ve sertifikalı eğitimler düzenlemeli

VI- EKLEREK 1 :**İÇ KONTROL GÜVENCE BEYANI**

Üst yönetici olarak yetkim dahilinde ;

Bu raporda yer alan bilgilerin güvenilir, tam ve doğru olduğunu beyan ederim.

Bu raporda açıklanan faaliyetler için bütçe ile tahsis edilmiş kaynakların, planlanmış amaçlar doğrultusunda ve iyi mali yönetim ilkelerine uygun olarak kullanıldığını ve iç kontrol sisteminin işlemlerin yasallık ve düzenliliğine ilişkin yeterli güvenceyi sağladığını bildiririm.

Bu güvence, üst yönetici olarak sahip olduğum bilgi ve değerlendirmeler, iç kontroller, iç denetçi raporları ile Sayıştay raporları gibi bilgim dahilindeki hususlara dayanmaktadır.

Burada raporlanmayan, idarenin menfaatlerine zarar veren herhangi bir husus hakkında bilgim olmadığını beyan ederim. (Şubat 2024 - Gümüşhane)



Prof. Dr. Halil İbrahim ZEYBEK

Rektör

EK 2 :

MALİ HİZMETLER BİRİM YÖNETİCİSİNİN BEYANI

Mali hizmetler birim yöneticisi olarak yetkim dahilinde;

Bu idarede, faaliyetlerin mali yönetim ve kontrol mevzuatı ile diğer mevzuata uygun olarak yürütüldüğünü, kamu kaynaklarının etkili, ekonomik ve verimli bir şekilde kullanılmasını temin etmek üzere iç kontrol süreçlerinin işletildiğini, izlendiğini ve gerekli tedbirlerin alınması için düşünce ve önerilerimin zamanında üst yöneticiye raporlandığını beyan ederim.

İdaremizin 2023 yılı Faaliyet Raporunun “III/A- Mali Bilgiler” bölümünde yer alan bilgilerin güvenilir, tam ve doğru olduğunu teyit ederim. (Şubat 2024 - Gümüşhane)

Onur KAYA

Strateji Geliştirme Daire Başkanı

Ek-3 Bilanço Bilgileri - Kesin Mizan Bilgileri - Faaliyet Sonuçları Tablosu

B İ L A N Ç O .

Kamu İdaresi Kodu 490

Yıl:2023

Kamu İdaresi Adı GÜMÜŞHANE ÜNİVERSİTESİ

AKT F HESAPLAR				PAS F HESAPLAR					
	2021 YILI	2022 YILI	2023 YILI		2021 YILI	2022 YILI	2023 YILI		
1	DÖNEN VARLIKLAR	56.188.415,61	50.899.448,43	64.498.955,65	3	KISA VADELİ YABANCI KAYNAKLAR	2.601.470,03	3.620.539,26	10.699.774,09
10	HAZİR DEĞERLER	1.389.547,28	2.279.886,83	3.222.187,64	32	FAALİYET BORÇLARI	0,00	0,00	2.664.429,07
	102 BANKA HESABI	0,00	7.737,29	17.003,00	320	BÜTÇE EMANETLERİ HESABI	0,00	0,00	2.664.429,07
	104 PROJE ÖZEL HESABI	1.377.212,42	2.260.897,85	2.904.094,57	33	EMANET YABANCI KAYNAKLAR	453.964,21	259.384,88	437.746,19
	109 BANKA KREDİ KARTLARINDAN ALACAKLAR HESABI	12.334,86	11.251,69	301.090,07	330	ALINAN DEPOZİTO VE TEMİNATLAR HESABI	18.907,40	119.551,90	127.825,29
12	FAALİYET ALACAKLARI	40.760.467,63	30.052.467,63	21.668.267,63	333	EMANETLER HESABI	435.056,81	139.832,98	309.920,90
	120 GELİRLERDEN ALACAKLAR HESABI	40.734.000,00	30.026.000,00	21.641.800,00	36	ÖDENECEK DİĞER YÜKÜMLÜLÜKLER	2.096.829,52	3.361.154,38	7.597.598,83
	121 GELİRLERDEN TAKİPLİ ALACAKLAR HESABI	26.467,63	26.467,63	26.467,63	360	ÖDENECEK VERGİ VE FONLAR HESABI	1.267.054,06	1.874.143,95	3.374.249,34
13	KURUM ALACAKLARI	6.752.888,11	6.475.692,36	13.629.458,59	361	ÖDENECEK SOSYAL GÜVENLİK KESİNTİLERİ HESABI	761.807,32	1.378.010,45	3.834.023,55
	135 TEK HAZİNE KURUMLAR HESABINDAN ALACAKLAR HESABI	6.752.888,11	6.475.692,36	13.629.458,59	362	FONLAR VEYA DİĞER KAMU İDARELERİ ADINA YAPILAN TAHSİLAT HESABI	67.968,14	108.999,98	389.325,94
14	DİĞER ALACAKLAR	365.615,30	267.848,98	297.212,66	37	BORÇ VE GİDER KARŞILIKLARI	0,00	0,00	0,00
	140 KİŞİLERDEN ALACAKLAR HESABI	365.615,30	267.848,98	297.212,66	38	GELECEK AYLARA AİT GELİRLER VE GİDER TAHAKKUKLARI	39.702,40	0,00	0,00
15	STOKLAR	2.447.776,43	3.346.510,67	8.302.509,30	380	GELECEK AYLARA AİT GELİRLER HESABI	39.702,40	0,00	0,00
	150 İLK MADDE VE MALZEME HESABI	2.447.776,43	3.346.510,67	8.302.509,30	39	DİĞER KISA VADELİ YABANCI KAYNAKLAR	10.973,90	0,00	0,00
16	ÖN ÖDEMELER	4.472.120,86	8.477.041,96	17.379.319,83	397	SAYIM FAZLALARI HESABI	10.973,90	0,00	0,00
	162 BÜTÇE DIŞI AVANS VE KREDİLER HESABI	4.472.120,86	8.477.041,96	17.379.319,83	4	UZUN VADELİ YABANCI KAYNAKLAR	4.972.911,28	4.691.364,66	68.494.070,27
2	DURAN VARLIKLAR	822.800.455,69	820.887.599,34	17.249.481.179,42	43	DİĞER BORÇLAR	138.956,81	83.973,66	100.962,79
	22 FAALİYET ALACAKLARI	663.016,47	635.994,11	649.937,39	430	ALINAN DEPOZİTO VE TEMİNATLAR HESABI	138.956,81	83.973,66	100.962,79
	226 VERİLEN DEPOZİTO VE TEMİNATLAR HESABI	663.016,47	635.994,11	649.937,39	47	BORÇ VE GİDER KARŞILIKLARI	4.762.138,02	4.520.032,25	68.317.231,76
24	MALİ DURAN VARLIKLAR	0,00	0,00	0,00	472	KIDEM TAZMİNATI KARŞILIĞI HESABI	4.762.138,02	4.520.032,25	68.317.231,76
	242 DÖNER SERMAYELİ KURULUŞLARA YATIRILAN SERMAYELER HESABI	100.000,00	100.000,00	100.000,00	48	GELECEK YILLARA AİT GELİRLER VE GİDER TAHAKKUKLARI	71.816,45	87.358,75	75.875,72
	247 SERMAYE TAAHHÜTLERİ HESABI (-)	-100.000,00	-100.000,00	-100.000,00	480	GELECEK YILLARA AİT GELİRLER HESABI	71.816,45	87.358,75	75.875,72
25	MADDİ DURAN VARLIKLAR	822.137.439,22	820.251.605,23	17.248.831.242,03	5	ÖZ KAYNAKLAR	871.414.489,99	863.475.143,85	17.234.786.290,71
	250 ARAZİ VE ARSALAR HESABI	500.023.135,62	501.360.667,53	15.279.150.700,17	50	NET DEĞER	892.717.526,86	776.547.589,57	770.541.123,99
	251 YERALTI VE YERÜSTÜ DÜZENLERİ HESABI	25.660.962,76	25.927.685,43	212.078.818,26	500	NET DEĞER HESABI	892.717.526,86	776.547.589,57	770.541.123,99
	252 BİNALAR HESABI	310.660.814,61	321.404.516,22	2.012.192.575,98	51	DEĞER HAREKETLERİ	5.282.848,93	-17.700,00	-17.700,00
	253 TESİS, MAKİNE VE CİHAZLAR HESABI	12.500.575,54	13.076.597,78	14.574.016,56	519	DEĞER HAREKETLERİ SONUÇ HESABI	5.282.848,93	-17.700,00	-17.700,00
	254 TAŞITLAR HESABI	2.366.278,96	2.366.278,96	13.180.753,59	57	GEÇMİŞ YILLAR OLUMLU FAALİYET SONUÇLARI	583.573.514,40	653.935.003,59	16.148.480.070,97
	255 DEMİRBAŞLAR HESABI	31.969.500,51	34.895.511,36	54.958.670,36	570	GEÇMİŞ YILLAR OLUMLU FAALİYET SONUÇLARI HESABI	583.573.514,40	653.935.003,59	16.148.480.070,97
	257 BİRİKMİŞ AMORTİSMANLAR VE DEĞER DÜŞÜKLÜĞÜ KARŞILIĞI HESABI (-)	-68.033.731,39	-78.779.652,05	-337.304.292,89	58	GEÇMİŞ YILLAR OLUMSUZ FAALİYET SONUÇLARI	-611.788.665,76	-559.050.186,90	-731.780.336,61

BİLANÇO .

Kamu İdaresi Kodu 490

Yıl:2023

Kamu İdaresi Adı GÜMÜŞHANE ÜNİVERSİTESİ

AKT F HESAPLAR				PAS F HESAPLAR			
	2021 YILI	2022 YILI	2023 YILI		2021 YILI	2022 YILI	2023 YILI
258 YAPILMAKTA OLAN YATIRIMLAR HESABI	6.989.902,61	0,00	0,00	580 GEÇMİŞ YILLAR OLUMSUZ FAALİYET SONUÇLARI HESABI (-)	-611.788.665,76	-559.050.186,90	-731.780.336,61
26 MADDİ OLMAYAN DURAN VARLIKLAR	0,00	0,00	0,00	59 DÖNEM FAALİYET SONUÇLARI	1.629.265,56	-7.939.562,41	1.047.563.132,36
260 HAKLAR HESABI	878.880,60	856.530,66	1.752.118,07	590 DÖNEM OLUMLU FAALİYET SONUCU HESABI	174.612.767,02	287.078.816,35	1.700.587.243,26
268 BİRİKMİŞ AMORTİSMANLAR VE DEĞER DÜŞÜKLÜĞÜ KARŞILIĞI HESABI (-)	-878.880,60	-856.530,66	-1.752.118,07	591 DÖNEM OLUMSUZ FAALİYET SONUCU HESABI (-)	-172.983.501,46	-295.018.378,76	-653.024.110,90
29 DİĞER DURAN VARLIKLAR	0,00	0,00	0,00				
294 ELDEN ÇIKARILACAK STOKLAR VE MADDİ DURAN VARLIKLAR HESABI	9.849,01	266.290,00	71.593,89				
299 BİRİKMİŞ AMORTİSMANLAR HESABI (-)	-9.849,01	-266.290,00	-71.593,89				
AKT F TOPLAMI	878.988.871,30	871.787.047,77	17.313.980.135,07	PAS F TOPLAMI	878.988.871,30	871.787.047,77	17.313.980.135,07

Bilanço Dipnotları :			
	2021 YILI	2022 YILI	2023 YILI
910 ALINAN TEMİNAT MEKTUPLARI HESABI	2.896.853,00	3.009.788,00	4.440.538,00
911 ALINAN TEMİNAT MEKTUPLARI EMANETLERİ HESABI	2.896.853,00	3.009.788,00	4.440.538,00
920 GİDER TAAHHÜTLERİ HESABI	17.720.950,08	3.847.779,29	2.376.663,25
921 GİDER TAAHHÜTLERİ KARŞILIĞI HESABI	17.720.950,08	3.847.779,29	2.376.663,25
948 BAŞKA BİRİMLER ADINA İZLENEN ALACAKLAR HESABI	784.306,56	1.957.381,40	1.188.191,07
949 BAŞKA BİRİMLER ADINA İZLENEN ALACAK EMANETLERİ HESABI	784.306,56	1.957.381,40	1.188.191,07
962 YÜKSEKÖĞRETİM KURUMLARI BİLİMSEL PROJELER HESABI	329.325,32	1.371.048,07	742.820,05
963 BİLİMSEL PROJELER KARŞILIĞI HESABI	329.325,32	1.371.048,07	742.820,05
993 MADDİ DURAN VARLIKLARIN KİRA VE İRTİFAK HAKKI GELİRLERİ HESABI	121.305,52	1.012.836,17	1.789.915,77
998 DİĞER NAZIM HESAPLAR HESABI	5.743.365,48	3.358.166,86	3.358.166,86
999 DİĞER NAZIM HESAPLAR KARŞILIĞI HESABI	5.864.671,00	4.371.003,03	5.148.082,63

KESİN MİZAN

Kamu İdaresi Kodu 490

Yıl: 2023

Kamu İdaresi Adı GÜMÜŞHANE ÜNİVERSİTESİ

Hesap Kodu	Ekonomik Kod1	Ekonomik Kod2	Ekonomik Kod3	Ekonomik Kod4	HESAP ADI	BORÇ (TL)	ALACAK (TL)	BORÇ KALAN (TL)	ALACAK KALAN (TL)
102	00	00	00	00	BANKA HESABI	1.867.050.648,81	1.867.033.645,81	17.003,00	0,00
102	01	00	00	00	Muhasebe Birimi Banka Hesabı	1.860.325.381,41	1.860.308.378,41	17.003,00	0,00
102	08	00	00	00	Özel Hesaplara İlişkin Gönderme Emirleri Hesabı	6.725.267,40	6.725.267,40	0,00	0,00
102	08	01	00	00	Tübitak Özel Hesaplarına İlişkin Banka Hesabı	1.846.708,63	1.846.708,63	0,00	0,00
102	08	03	00	00	BAP Özel Hesaplarına İlişkin BBanka Hesabı	4.863.849,81	4.863.849,81	0,00	0,00
102	08	14	00	00	İşletmelerde Mesleki Eğitim Gören Öğrenci Ücretleri Özel Hs.	14.708,96	14.708,96	0,00	0,00
102	08	14	02	00	Diğer Muhasebe Birimleri Mesleki Eğitim Özel Hs.	14.708,96	14.708,96	0,00	0,00
103	00	00	00	00	VERİLEN ÇEKLER VE GÖNDERME EMİRLERİ HESABI (-)	630.995.784,80	630.995.784,80	0,00	0,00
103	02	00	00	00	Verilen Gönderme Emirleri Hesabı	627.908.120,13	627.908.120,13	0,00	0,00
103	08	00	00	00	Özel Hesaplara İlişkin Gönderme Emirleri Hesabı	3.087.664,67	3.087.664,67	0,00	0,00
103	08	01	00	00	Tübitak Özel Hesaplarına İlişkin Gönderme Emirleri Hesabı	1.143.742,35	1.143.742,35	0,00	0,00
103	08	03	00	00	BAP Özel Hesaplarına İlişkin Gönderme Emirleri Hesabı	1.929.213,36	1.929.213,36	0,00	0,00
103	08	14	00	00	İşletmelerde Mesleki Eğitim Gören Öğrenci Ücretleri Özel Hs.	14.708,96	14.708,96	0,00	0,00
103	08	14	02	00	Diğer Muhasebe Birimleri Mesleki Eğitim Özel Hesabı	14.708,96	14.708,96	0,00	0,00
104	00	00	00	00	PROJE ÖZEL HESABI	6.159.106,71	3.255.012,14	2.904.094,57	0,00
104	02	00	00	00	AB ve Uluslararası Kuruluşlardan Proje Karşılığı Alınan Hibeler	6.159.106,71	3.255.012,14	2.904.094,57	0,00
104	02	01	00	00	AB Hibeleri	6.159.106,71	3.255.012,14	2.904.094,57	0,00
106	00	00	00	00	DÖVİZ GÖNDERME EMİRLERİ HESABI (-)	2.342.941,22	2.342.941,22	0,00	0,00
108	00	00	00	00	DİĞER HAZIR DEĞERLER HESABI	14.411,73	14.411,73	0,00	0,00
108	09	00	00	00	Diğer Çeşitli Hazır Değerler	14.411,73	14.411,73	0,00	0,00
109	00	00	00	00	BANKA KREDİ KARTLARINDAN ALACAKLAR HESABI	2.267.376,04	1.966.285,97	301.090,07	0,00
120	00	00	00	00	GELİRLERDEN ALACAKLAR HESABI	613.473.074,00	591.831.274,00	21.641.800,00	0,00
120	04	00	00	00	Alınan Bağış ve Yardımlar ile Özel Gelirler	613.473.074,00	591.831.274,00	21.641.800,00	0,00
120	04	02	00	00	Merkezi Yönetim Bütçesine Dahil İdarelerden Alınan Bağış ve Yardımlar	613.473.074,00	591.831.274,00	21.641.800,00	0,00
120	04	02	01	00	Cari	595.986.074,00	580.453.274,00	15.532.800,00	0,00

KESİN MİZAN

Kamu İdaresi Kodu 490

Yıl: 2023

Kamu İdaresi Adı GÜMÜŞHANE ÜNİVERSİTESİ

Hesap Kodu	Ekonomik Kod1	Ekonomik Kod2	Ekonomik Kod3	Ekonomik Kod4	HESAP ADI	BORÇ (TL)	ALACAK (TL)	BORÇ KALAN (TL)	ALACAK KALAN (TL)
120	04	02	01	01	Hazine yardımı	595.986.074,00	580.453.274,00	15.532.800,00	0,00
120	04	02	02	00	Sermaye	17.487.000,00	11.378.000,00	6.109.000,00	0,00
120	04	02	02	01	Hazine yardımı	17.487.000,00	11.378.000,00	6.109.000,00	0,00
121	00	00	00	00	GELİRLERDEN TAKİPLİ ALACAKLAR HESABI	26.467,63	0,00	26.467,63	0,00
121	03	00	00	00	Teşebbüs ve Mülkiyet Gelirleri	26.467,63	0,00	26.467,63	0,00
121	03	06	00	00	Kira Gelirleri	26.467,63	0,00	26.467,63	0,00
121	03	06	01	00	Taşınmaz Kiraları	26.467,63	0,00	26.467,63	0,00
121	03	06	01	03	Sosyal Tesis Kira Gelirleri	26.467,63	0,00	26.467,63	0,00
135	00	00	00	00	TEK HAZİNE KURUMLAR HESABINDAN ALACAKLAR HESABI	1.580.344.969,17	1.566.715.510,58	13.629.458,59	0,00
135	01	00	00	00	Tek Hazine Kurumlar Ödeme Hesabı	780.238.512,28	780.238.512,28	0,00	0,00
135	01	01	00	00	Türk Lirası Cinsinden Alacaklar	780.238.512,28	780.238.512,28	0,00	0,00
135	02	00	00	00	Tek Hazine Kurumlar Tahsilat Hesabı	790.718.963,06	780.068.569,92	10.650.393,14	0,00
135	02	01	00	00	Türk Lirası Cinsinden Alacaklar	790.718.963,06	780.068.569,92	10.650.393,14	0,00
135	03	00	00	00	Tek Hazine Kurumlar Ödeme Özel Hesabı	3.249.476,89	3.249.476,89	0,00	0,00
135	03	01	00	00	Türk Lirası Cinsinden Alacaklar	3.249.476,89	3.249.476,89	0,00	0,00
135	04	00	00	00	Tek Hazine Kurumlar Tahsilat Özel Hesabı	6.138.016,94	3.158.951,49	2.979.065,45	0,00
135	04	01	00	00	Türk Lirası Cinsinden Alacaklar	6.138.016,94	3.158.951,49	2.979.065,45	0,00
140	00	00	00	00	KİŞİLERDEN ALACAKLAR HESABI	1.007.831,19	710.618,53	297.212,66	0,00
140	01	00	00	00	Tahsilinde Bütçeye Gelir Kaydedilecek Olan Alacaklar	997.831,19	700.618,53	297.212,66	0,00
140	01	01	00	00	Alacağın Aslı	962.332,58	665.227,03	297.105,55	0,00
140	01	02	00	00	Alacağın Faizi	35.498,61	35.391,50	107,11	0,00
140	02	00	00	00	Diğer Alacaklar	10.000,00	10.000,00	0,00	0,00
140	02	01	00	00	Alacağın Aslı	10.000,00	10.000,00	0,00	0,00
150	00	00	00	00	İLK MADDE VE MALZEME HESABI	15.338.679,23	7.036.169,93	8.302.509,30	0,00
150	01	00	00	00	Kırtasiye Malzemeleri	2.504.146,01	473.086,59	2.031.059,42	0,00

KESİN MİZAN

Kamu İdaresi Kodu 490

Yıl: 2023

Kamu İdaresi Adı GÜMÜŞHANE ÜNİVERSİTESİ

Hesap Kodu	Ekonomik Kod1	Ekonomik Kod2	Ekonomik Kod3	Ekonomik Kod4	HESAP ADI	BORÇ (TL)	ALACAK (TL)	BORÇ KALAN (TL)	ALACAK KALAN (TL)
150	01	01	00	00	Yazı Araçları	102.151,49	29.651,19	72.500,30	0,00
150	01	02	00	00	Yazım, Çizim ve Ölçüm Araç ve Malzemeleri	43.245,45	19.341,73	23.903,72	0,00
150	01	03	00	00	Kağıt Ürünler	1.563.484,20	182.131,57	1.381.352,63	0,00
150	01	04	00	00	Yazıcı, Faksimile Cihazı, Fotokopi ve Baskı Makinesi Malzemeleri	560.816,73	110.087,42	450.729,31	0,00
150	01	05	00	00	Kağıt Tutturucuları, Tutkallar ve Bantlar	59.964,67	50.607,71	9.356,96	0,00
150	01	06	00	00	Yazı Düzelticiler	11.415,24	4.492,92	6.922,32	0,00
150	01	07	00	00	Küçük Kırtasiye Gereç ve Malzemeleri	82.317,40	32.924,19	49.393,21	0,00
150	01	08	00	00	Bilişim Malzemeleri	80.750,83	43.849,86	36.900,97	0,00
150	02	00	00	00	Beslenme/Gıda Amaçlı ve Mutfakta Kullanılan Tüketim Malzemeleri	121.437,71	17.449,08	103.988,63	0,00
150	02	01	00	00	Tek Kullanımlık Mutfak Eşyaları	30.399,50	17.262,00	13.137,50	0,00
150	02	02	00	00	Servis ve Saklama Kapları	3.528,00	0,00	3.528,00	0,00
150	02	03	00	00	Sofra Takımı ve Çatal Bıçak Takımı	60.792,00	0,00	60.792,00	0,00
150	02	04	00	00	İçecek Servis Takımları	151,04	0,00	151,04	0,00
150	02	05	00	00	Mutfak Araç ve Gereçleri	26.567,17	187,08	26.380,09	0,00
150	03	00	00	00	Tıbbi ve Laboratuvar Sarf Malzemeleri	634.026,78	78.368,54	555.658,24	0,00
150	03	01	00	00	İlaçlar ve Farmakolojik Ürünler	5.901,81	0,00	5.901,81	0,00
150	03	02	00	00	Biyokimyasallar ve Gaz Maddeleri İçeren Kimyasallar	180.632,56	33.872,40	146.760,16	0,00
150	03	03	00	00	Medikal Malzemeler	260.201,16	13.743,21	246.457,95	0,00
150	03	04	00	00	Laboratuvar Malzemeleri	187.291,25	30.752,93	156.538,32	0,00
150	04	00	00	00	Yakıtlar, Yakıt Katkıları ve Katkı Yağlar	2.302.937,03	1.745.970,09	556.966,94	0,00
150	04	01	00	00	Katı Yakıtlar	2.262.585,80	1.741.053,80	521.532,00	0,00
150	04	02	00	00	Sıvı Yakıtlar	8.045,24	413,00	7.632,24	0,00
150	04	03	00	00	Gaz Yakıtlar	6.240,00	0,00	6.240,00	0,00
150	04	04	00	00	Yağlar ve Katkı Yağlar	25.888,99	4.326,29	21.562,70	0,00
150	04	05	00	00	Kimyevi Maddeler	177,00	177,00	0,00	0,00

KESİN MİZAN

Kamu İdaresi Kodu 490

Yıl: 2023

Kamu İdaresi Adı GÜMÜŞHANE ÜNİVERSİTESİ

Hesap Kodu	Ekonomik Kod1	Ekonomik Kod2	Ekonomik Kod3	Ekonomik Kod4	HESAP ADI	BORÇ (TL)	ALACAK (TL)	BORÇ KALAN (TL)	ALACAK KALAN (TL)
150	05	00	00	00	Temizleme Ekipmanları	1.632.431,05	614.167,75	1.018.263,30	0,00
150	05	01	00	00	Temizlik Malzemeleri	862.492,63	260.977,84	601.514,79	0,00
150	05	02	00	00	Temizlik Araç ve Gereçleri	370.666,11	156.425,14	214.240,97	0,00
150	05	03	00	00	Temizleme ve Dezenfeksiyon Solüsyonları	399.272,31	196.764,77	202.507,54	0,00
150	06	00	00	00	Giyecek, Mefruşat ve Tuhafiye Malzemeleri	1.152.186,05	154.748,72	997.437,33	0,00
150	06	01	00	00	Giyeceler	963.626,31	77.126,18	886.500,13	0,00
150	06	02	00	00	Mefruşat Ürünleri	188.559,74	77.622,54	110.937,20	0,00
150	07	00	00	00	Yiyecek Grubu	946.834,11	814.132,03	132.702,08	0,00
150	07	01	00	00	Bakliyat	56.711,50	49.035,50	7.676,00	0,00
150	07	02	00	00	Yemeklik Yağlar	71.144,40	66.195,40	4.949,00	0,00
150	07	03	00	00	Sebze, Meyve, Yemiş ve Çekirdekler	123.583,10	104.544,60	19.038,50	0,00
150	07	04	00	00	Un ve Unlu Gıdalar	79.891,00	74.437,00	5.454,00	0,00
150	07	05	00	00	Baharat ve Çeşniler ile Çikolata ve Tatlandırıcılar	61.963,51	56.016,43	5.947,08	0,00
150	07	06	00	00	Günlük Tüketilmesi Gereken Ürünler	117.513,50	99.081,00	18.432,50	0,00
150	07	07	00	00	Etler ve Et Ürünleri	435.017,10	363.812,10	71.205,00	0,00
150	07	08	00	00	Deniz Ürünleri	1.010,00	1.010,00	0,00	0,00
150	08	00	00	00	İçecek	85.327,46	76.697,46	8.630,00	0,00
150	08	01	00	00	Alkolsüz İçecekler	85.327,46	76.697,46	8.630,00	0,00
150	10	00	00	00	Zirai Maddeler	3.138,58	1.235,38	1.903,20	0,00
150	10	03	00	00	Haşerelere Karşı Mücadele Ürünleri	418,90	418,90	0,00	0,00
150	10	04	00	00	Hayvan Yetiştiriciliğinde Kullanılan Maddeler	1.399,68	816,48	583,20	0,00
150	10	05	00	00	Çiçekler	1.320,00	0,00	1.320,00	0,00
150	11	00	00	00	Yem	15.329,65	5.507,65	9.822,00	0,00
150	11	04	00	00	Köpek ve Kedi Yemleri	15.329,65	5.507,65	9.822,00	0,00
150	12	00	00	00	Bakım Onarım ve Üretim Malzemeleri	1.970.698,95	902.045,81	1.068.653,14	0,00

KESİN MİZAN

Kamu İdaresi Kodu 490

Yıl: 2023

Kamu İdaresi Adı GÜMÜŞHANE ÜNİVERSİTESİ

Hesap Kodu	Ekonomik Kod1	Ekonomik Kod2	Ekonomik Kod3	Ekonomik Kod4	HESAP ADI	BORÇ (TL)	ALACAK (TL)	BORÇ KALAN (TL)	ALACAK KALAN (TL)
150	12	01	00	00	Küçük El Aletleri ve Gereçleri	22.905,16	5.094,66	17.810,50	0,00
150	12	02	00	00	Tutturucular	39.284,72	6.125,49	33.159,23	0,00
150	12	03	00	00	Kaplayıcılar	91.030,48	66.817,68	24.212,80	0,00
150	12	04	00	00	Elektrik-Elektronik ve Aydınlatma Malzemeleri	1.112.195,09	460.101,91	652.093,18	0,00
150	12	05	00	00	Ağaç Ürünleri	2.041,40	389,40	1.652,00	0,00
150	12	06	00	00	Metal Ürünler	398.143,99	126.302,40	271.841,59	0,00
150	12	07	00	00	Cam Ürünler	26.398,00	236,00	26.162,00	0,00
150	12	08	00	00	Plastik Ürünler	254.979,61	213.916,77	41.062,84	0,00
150	12	09	00	00	Karayolları Yapım ve Trafik Malzemeleri	1.095,60	495,60	600,00	0,00
150	12	10	00	00	Kaynak Malzemeleri	1.056,10	1.056,10	0,00	0,00
150	12	11	00	00	Su Yapıları Yapım Malzemeleri	21.568,80	21.509,80	59,00	0,00
150	13	00	00	00	Yedek Parçalar	1.487.268,29	444.866,67	1.042.401,62	0,00
150	13	01	00	00	Makineler ve Aletler Grubu Yedek Parçaları	67.235,00	2.230,20	65.004,80	0,00
150	13	02	00	00	Cihazlar ve Aletler Grubu Yedek Parçaları	819.561,50	52.000,00	767.561,50	0,00
150	13	04	00	00	Büro Makineleri Grubu Yedek Parçaları	160.813,12	60.338,58	100.474,54	0,00
150	13	05	00	00	Su ve Sıhhi Tesisatı Yedek Parçaları	144.238,47	96.065,11	48.173,36	0,00
150	13	99	00	00	Diğer Yedek Parçalar	295.420,20	234.232,78	61.187,42	0,00
150	15	00	00	00	Değişim, Bağış ve Satış Amaçlı Yayınlar	34.735,05	0,00	34.735,05	0,00
150	15	01	00	00	Basılı Yayınlar	34.735,05	0,00	34.735,05	0,00
150	16	00	00	00	Spor Malzemeleri Grubu	518.410,53	45.750,48	472.660,05	0,00
150	16	01	00	00	Doğa Sporlarında Kullanılan Spor Malzemeleri	16.346,80	0,00	16.346,80	0,00
150	16	02	00	00	Salon Sporlarında Kullanılan Spor Malzemeleri	220.218,01	7.433,88	212.784,13	0,00
150	16	03	00	00	Saha Sporlarında Kullanılan Spor Malzemeleri	232.581,82	38.316,60	194.265,22	0,00
150	16	99	00	00	Diğer Spor Malzemeleri	49.263,90	0,00	49.263,90	0,00
150	17	00	00	00	Basınçlı Ekipmanlar	842,52	0,00	842,52	0,00

KESİN MİZAN

Kamu İdaresi Kodu 490

Yıl: 2023

Kamu İdaresi Adı GÜMÜŞHANE ÜNİVERSİTESİ

Hesap Kodu	Ekonomik Kod1	Ekonomik Kod2	Ekonomik Kod3	Ekonomik Kod4	HESAP ADI	BORÇ (TL)	ALACAK (TL)	BORÇ KALAN (TL)	ALACAK KALAN (TL)
150	17	01	00	00	Pompalar	842,52	0,00	842,52	0,00
150	99	00	00	00	Diğer Tüketim Amaçlı Malzemeler	1.928.929,46	1.662.143,68	266.785,78	0,00
150	99	01	00	00	Hediye Amaçlı Alınan Taşınır	83.871,00	39.471,00	44.400,00	0,00
150	99	02	00	00	Ödül Amaçlı Alınan Taşınır	2.340,00	2.340,00	0,00	0,00
150	99	03	00	00	Güvenlik, Korunma ve Gösteri Amaçlı Tüketim Malzemeleri	175.485,47	8.091,85	167.393,62	0,00
150	99	04	00	00	Eğitim ve Öğretim Amaçlı Kullanılan Madde ve Malzemeler	99.676,32	54.144,68	45.531,64	0,00
150	99	05	00	00	Sahne Dekor, Kostüm ve Aksesuarları	9.672,92	212,40	9.460,52	0,00
150	99	11	00	00	Proje Özel Hesaplarından Satın Alınan Tüketim Malzemeleri	1.557.883,75	1.557.883,75	0,00	0,00
160	00	00	00	00	İŞ AVANS VE KREDİLERİ HESABI	2.456.095,97	2.456.095,97	0,00	0,00
160	01	00	00	00	Mutemet Avansları	123.076,82	123.076,82	0,00	0,00
160	01	03	00	00	Mal ve Hizmet Alım Giderleri Avansı	123.076,82	123.076,82	0,00	0,00
160	01	03	04	00	Görev Giderleri Avansı	100.564,16	100.564,16	0,00	0,00
160	01	03	05	00	Hizmet Alımları Avansı	1.000,00	1.000,00	0,00	0,00
160	01	03	07	00	Menkul Mal, Gayri Maddi Hak Alım, Bakım ve Onarım Giderleri Avansı	21.512,66	21.512,66	0,00	0,00
160	02	00	00	00	Krediler	2.333.019,15	2.333.019,15	0,00	0,00
160	02	03	00	00	Mal ve Hizmet Alım Giderleri Kredisi	414.746,58	414.746,58	0,00	0,00
160	02	03	02	00	Tüketime Yönelik Mal ve Malzeme Alımları Kredisi	335.436,06	335.436,06	0,00	0,00
160	02	03	05	00	Hizmet Alımları Kredisi	73.140,00	73.140,00	0,00	0,00
160	02	03	07	00	Menkul Mal, Gayri Maddi Hak Alım, Bakım ve Onarım Giderleri Kredisi	6.170,52	6.170,52	0,00	0,00
160	02	06	00	00	Sermaye Giderleri Kredisi	1.918.272,57	1.918.272,57	0,00	0,00
160	02	06	01	00	Mamul Mal Alımları Kredisi	1.892.863,81	1.892.863,81	0,00	0,00
160	02	06	03	00	Gayrimaddi Hak Alımları Kredisi	25.408,76	25.408,76	0,00	0,00
161	00	00	00	00	PERSONEL AVANSLARI HESABI	60.584,12	60.584,12	0,00	0,00
161	11	00	00	00	Yurtiçi Geçici Görev Yoluğu Avansları	36.800,12	36.800,12	0,00	0,00
161	11	03	00	00	Yurtiçi Geçici Görev Yoluğu Avansları	36.800,12	36.800,12	0,00	0,00

KESİN MİZAN

Kamu İdaresi Kodu 490

Yıl: 2023

Kamu İdaresi Adı GÜMÜŞHANE ÜNİVERSİTESİ

Hesap Kodu	Ekonomik Kod1	Ekonomik Kod2	Ekonomik Kod3	Ekonomik Kod4	HESAP ADI	BORÇ (TL)	ALACAK (TL)	BORÇ KALAN (TL)	ALACAK KALAN (TL)
161	11	03	03	00	Yurtiçi Geçici Görev Yolluğu Avansları	36.800,12	36.800,12	0,00	0,00
161	12	00	00	00	Yurtdışı Geçici Görev Yolluğu Avansları	23.784,00	23.784,00	0,00	0,00
161	12	03	00	00	Yurtdışı Geçici Görev Yolluğu Avansları	23.784,00	23.784,00	0,00	0,00
161	12	03	03	00	Yurtdışı Geçici Görev Yolluğu Avansları	23.784,00	23.784,00	0,00	0,00
162	00	00	00	00	BÜTÇE DIŞI AVANS VE KREDİLER HESABI	26.247.491,87	8.868.172,04	17.379.319,83	0,00
162	05	00	00	00	Gelecek Yıl Bütçesine Mahsuben Verilen Maaş ve Ücret Avansları	25.715.368,07	8.358.517,64	17.356.850,43	0,00
162	05	01	00	00	Maaş Avansları	25.294.001,36	8.320.184,14	16.973.817,22	0,00
162	05	02	00	00	Ücret Avansları	421.366,71	38.333,50	383.033,21	0,00
162	08	00	00	00	AB ve Uluslararası Kuruluşlardan Proje Karşılığı Alınan Hibelerden Verilen Avanslar	95.524,32	95.524,32	0,00	0,00
162	08	01	00	00	AB Hibelerinden Verilen Avanslar	95.524,32	95.524,32	0,00	0,00
162	99	00	00	00	Diğer Bütçe Dışı Avanslar	436.599,48	414.130,08	22.469,40	0,00
162	99	99	00	00	Diğer Bütçe Dışı Avanslar	436.599,48	414.130,08	22.469,40	0,00
226	00	00	00	00	VERİLEN DEPOZİTO VE TEMİNATLAR HESABI	649.937,39	0,00	649.937,39	0,00
226	01	00	00	00	Verilen Depozitolar	448.313,01	0,00	448.313,01	0,00
226	01	01	00	00	TL Olarak Verilen Depozitolar	448.313,01	0,00	448.313,01	0,00
226	01	01	01	00	Abonelikler İçin Verilen Depozitolar (TL)	409.581,37	0,00	409.581,37	0,00
226	01	01	99	00	TL Olarak Verilen Diğer Depozitolar	38.731,64	0,00	38.731,64	0,00
226	99	00	00	00	2017 Yılı ve Öncesine Ait Verilen Depozito ve Teminatlar	201.624,38	0,00	201.624,38	0,00
242	00	00	00	00	DÖNER SERMAYELİ KURULUŞLARA YATIRILAN SERMAYELER HESABI	100.000,00	0,00	100.000,00	0,00
242	02	00	00	00	Özel Bütçe Kapsamındaki İdarelere Bağlı Döner Sermaye İşletmeleri	100.000,00	0,00	100.000,00	0,00
242	02	01	00	00	Üniversiteler	100.000,00	0,00	100.000,00	0,00
242	02	01	87	00	Gümüşhane Üniversitesi Döner Sermaye İşletmesi	100.000,00	0,00	100.000,00	0,00
247	00	00	00	00	SERMAYE TAAHHÜTLERİ HESABI (-)	0,00	100.000,00	0,00	100.000,00
247	02	00	00	00	Mal ve Hizmet Üreten Kuruluşlar Sermaye Taahhütleri	0,00	100.000,00	0,00	100.000,00
247	02	99	00	00	Diğerleri	0,00	100.000,00	0,00	100.000,00

KESİN MİZAN

Kamu İdaresi Kodu 490

Yıl: 2023

Kamu İdaresi Adı GÜMÜŞHANE ÜNİVERSİTESİ

Hesap Kodu	Ekonomik Kod1	Ekonomik Kod2	Ekonomik Kod3	Ekonomik Kod4	HESAP ADI	BORÇ (TL)	ALACAK (TL)	BORÇ KALAN (TL)	ALACAK KALAN (TL)
250	00	00	00	00	ARAZİ VE ARSALAR HESABI	15.307.410.995,49	28.260.295,32	15.279.150.700,17	0,00
250	01	00	00	00	Kamu İdaresinin Mülkiyetinde Olanlar	1.352.539.450,13	20.877.380,00	1.331.662.070,13	0,00
250	01	01	00	00	Araziler	171.692.658,68	20.877.380,00	150.815.278,68	0,00
250	01	01	01	00	Tarla	171.692.658,68	20.877.380,00	150.815.278,68	0,00
250	01	02	00	00	Arsalar	1.180.846.791,45	0,00	1.180.846.791,45	0,00
250	03	00	00	00	Tahsisli Kullanılan Taşınmazlar	13.954.871.545,36	7.382.915,32	13.947.488.630,04	0,00
250	03	01	00	00	Araziler	391.919.466,30	0,00	391.919.466,30	0,00
250	03	01	01	00	Tarla	391.832.103,92	0,00	391.832.103,92	0,00
250	03	01	02	00	Bağ Bahçe	87.362,38	0,00	87.362,38	0,00
250	03	02	00	00	Arsalar	13.562.952.079,06	7.382.915,32	13.555.569.163,74	0,00
251	00	00	00	00	YERALTı VE YERÜSTÜ DÜZENLERİ HESABI	212.078.818,26	0,00	212.078.818,26	0,00
251	01	00	00	00	Kamu İdaresinin Mülkiyetinde Olanlar	212.078.818,26	0,00	212.078.818,26	0,00
251	01	07	00	00	Yollar	6.301,20	0,00	6.301,20	0,00
251	01	20	00	00	Genel Hizmet Alanları	18.695.234,37	0,00	18.695.234,37	0,00
251	01	20	02	00	Parklar ve Yeşil Alanlar	18.695.234,37	0,00	18.695.234,37	0,00
251	01	99	00	00	Diğer Yeraltı ve Yerüstü Düzenleri	193.377.282,69	0,00	193.377.282,69	0,00
252	00	00	00	00	BİNALAR HESABI	2.012.192.575,98	0,00	2.012.192.575,98	0,00
252	01	00	00	00	Kamu İdaresinin Mülkiyetinde Olanlar	1.015.739.126,34	0,00	1.015.739.126,34	0,00
252	01	01	00	00	Beton, Kagir, Demir ve Çelik Binalar	1.015.739.126,34	0,00	1.015.739.126,34	0,00
252	01	01	02	00	Eğitim ve Öğretim Amaçlı Binalar	635.161.200,32	0,00	635.161.200,32	0,00
252	01	01	02	04	Üniversite, Akademi, Enstitü ve Yüksek Okul Binaları	635.161.200,32	0,00	635.161.200,32	0,00
252	01	01	04	00	Sosyal ve Kültürel Amaçlı Binalar	351.366.559,17	0,00	351.366.559,17	0,00
252	01	01	04	07	Kütüphaneler	283.268.047,30	0,00	283.268.047,30	0,00
252	01	01	04	99	Diğer	68.098.511,87	0,00	68.098.511,87	0,00
252	01	01	05	00	Spor Amaçlı Bina ve Tesisler	10.663.201,57	0,00	10.663.201,57	0,00

KESİN MİZAN

Kamu İdaresi Kodu 490

Yıl: 2023

Kamu İdaresi Adı GÜMÜŞHANE ÜNİVERSİTESİ

Hesap Kodu	Ekonomik Kod1	Ekonomik Kod2	Ekonomik Kod3	Ekonomik Kod4	HESAP ADI	BORÇ (TL)	ALACAK (TL)	BORÇ KALAN (TL)	ALACAK KALAN (TL)
252	01	01	05	02	Spor Salonları	10.663.201,57	0,00	10.663.201,57	0,00
252	01	01	07	00	Konutlar	15.786.084,13	0,00	15.786.084,13	0,00
252	01	01	07	01	Kamu Konutları	15.786.084,13	0,00	15.786.084,13	0,00
252	01	01	10	00	Depolama Amaçlı Binalar	2.762.081,15	0,00	2.762.081,15	0,00
252	01	01	10	01	Hangarlar, Antrepolar, Silolar ve Depolar	2.762.081,15	0,00	2.762.081,15	0,00
252	03	00	00	00	Tahsisli Kullanılan Taşınmazlar	996.453.449,64	0,00	996.453.449,64	0,00
252	03	01	00	00	Beton, Kagir, Demir ve Çelik Binalar	996.453.449,64	0,00	996.453.449,64	0,00
252	03	01	01	00	İdare Binaları	49.075.627,71	0,00	49.075.627,71	0,00
252	03	01	01	01	Hizmet Binaları	49.075.627,71	0,00	49.075.627,71	0,00
252	03	01	02	00	Eğitim ve Öğretim Amaçlı Binalar	545.771.476,56	0,00	545.771.476,56	0,00
252	03	01	02	04	Üniversite, Akademi, Enstitü ve Yüksek Okul Binaları	519.323.481,23	0,00	519.323.481,23	0,00
252	03	01	02	99	Diğer	26.447.995,33	0,00	26.447.995,33	0,00
252	03	01	03	00	Sağlık Hizmeti Amaçlı Binalar	3.390.496,12	0,00	3.390.496,12	0,00
252	03	01	03	01	Sağlık Evleri	3.390.496,12	0,00	3.390.496,12	0,00
252	03	01	04	00	Sosyal ve Kültürel Amaçlı Binalar	31.428.206,32	0,00	31.428.206,32	0,00
252	03	01	04	04	Misafirhaneler	1.624.602,57	0,00	1.624.602,57	0,00
252	03	01	04	11	İbadet Yerleri	18.760.973,40	0,00	18.760.973,40	0,00
252	03	01	04	99	Diğer	11.042.630,35	0,00	11.042.630,35	0,00
252	03	01	05	00	Spor Amaçlı Bina ve Tesisler	109.745.577,60	0,00	109.745.577,60	0,00
252	03	01	05	02	Spor Salonları	49.017.689,51	0,00	49.017.689,51	0,00
252	03	01	05	03	Stadyumlar	10.969.150,37	0,00	10.969.150,37	0,00
252	03	01	05	99	Diğer	49.758.737,72	0,00	49.758.737,72	0,00
252	03	01	07	00	Konutlar	257.042.065,33	0,00	257.042.065,33	0,00
252	03	01	07	01	Kamu Konutları	257.042.065,33	0,00	257.042.065,33	0,00
253	00	00	00	00	TESİS, MAKİNE VE CİHAZLAR HESABI	15.083.682,52	509.665,96	14.574.016,56	0,00

KESİN MİZAN

Kamu İdaresi Kodu 490

Yıl: 2023

Kamu İdaresi Adı GÜMÜŞHANE ÜNİVERSİTESİ

Hesap Kodu	Ekonomik Kod1	Ekonomik Kod2	Ekonomik Kod3	Ekonomik Kod4	HESAP ADI	BORÇ (TL)	ALACAK (TL)	BORÇ KALAN (TL)	ALACAK KALAN (TL)
253	02	00	00	00	Makineler ve Aletler	2.555.992,65	225.663,92	2.330.328,73	0,00
253	02	01	00	00	Tarım ve Ormanlık Makineleri ve Aletleri	177.553,13	14.200,01	163.353,12	0,00
253	02	02	00	00	İnşaat Makineleri ve Aletleri	243.588,29	845,47	242.742,82	0,00
253	02	03	00	00	Atölye Makineleri ve Aletleri	929.407,85	66.000,00	863.407,85	0,00
253	02	04	00	00	İş Makineleri ve Aletleri	433.649,57	0,00	433.649,57	0,00
253	02	05	00	00	Güç Elektroniği ve Basıncılı Makineler ile Aletleri	587.490,09	144.618,44	442.871,65	0,00
253	02	08	00	00	Etiketleme ve Numaralandırma Makineleri	592,36	0,00	592,36	0,00
253	02	09	00	00	Ayırma, Sınıflandırma Makineleri	14.160,00	0,00	14.160,00	0,00
253	02	10	00	00	Matbaacılıkta Kullanılan Makine ve Aletler	169.551,36	0,00	169.551,36	0,00
253	03	00	00	00	Cihazlar ve Aletler	12.527.689,87	284.002,04	12.243.687,83	0,00
253	03	01	00	00	Yıkama, Temizleme ve Ütüleme Cihaz ve Araçları	851.232,18	144.520,15	706.712,03	0,00
253	03	02	00	00	Beslenme, Gıda ve Mutfak Cihaz ve Aletleri	1.305.347,97	10.425,29	1.294.922,68	0,00
253	03	03	00	00	Kurtarma Amaçlı Cihaz ve Aletler	172.166,00	0,00	172.166,00	0,00
253	03	04	00	00	Ölçüm, Tartı, Çizim Cihazları ve Aletleri	1.426.010,13	885,00	1.425.125,13	0,00
253	03	05	00	00	Tıbbi ve Biyolojik Amaçlı Kullanılan Cihazlar ve Aletler	1.908.176,07	873,20	1.907.302,87	0,00
253	03	06	00	00	Araştırma ve Üretim Amaçlı Cihazlar ve Aletleri	6.589.173,32	126.088,90	6.463.084,42	0,00
253	03	07	00	00	Müzik Aletleri ve Aksesuarları	62.222,90	1.209,50	61.013,40	0,00
253	03	08	00	00	Spor Amaçlı Kullanılan Cihaz ve Aletler	213.361,30	0,00	213.361,30	0,00
254	00	00	00	00	TAŞITLAR HESABI	13.180.753,59	0,00	13.180.753,59	0,00
254	01	00	00	00	Karayolu Taşıtları	13.180.753,59	0,00	13.180.753,59	0,00
254	01	01	00	00	Otomobiller	2.500.079,75	0,00	2.500.079,75	0,00
254	01	02	00	00	Yolcu Taşıma Araçları	8.762.639,34	0,00	8.762.639,34	0,00
254	01	03	00	00	Yük Taşıma Araçları	1.778.933,68	0,00	1.778.933,68	0,00
254	01	05	00	00	Özel Amaçlı Taşıtlar	127.096,62	0,00	127.096,62	0,00
254	01	07	00	00	Motorsuz Kara Araçları	12.004,20	0,00	12.004,20	0,00

KESİN MİZAN

Kamu İdaresi Kodu 490

Yıl: 2023

Kamu İdaresi Adı GÜMÜŞHANE ÜNİVERSİTESİ

Hesap Kodu	Ekonomik Kod1	Ekonomik Kod2	Ekonomik Kod3	Ekonomik Kod4	HESAP ADI	BORÇ (TL)	ALACAK (TL)	BORÇ KALAN (TL)	ALACAK KALAN (TL)
255	00	00	00	00	DEMİRBAŞLAR HESABI	57.805.148,82	2.846.478,46	54.958.670,36	0,00
255	01	00	00	00	Döşeme ve Mefruşat	579.990,77	23.058,98	556.931,79	0,00
255	01	01	00	00	Döşeme Demirbaşları	156.909,57	16.179,25	140.730,32	0,00
255	01	02	00	00	Temsil ve Tören Demirbaşları	96.133,16	4.097,61	92.035,55	0,00
255	01	03	00	00	Koruyucu Giysi ve Malzemeler	12.688,30	0,00	12.688,30	0,00
255	01	04	00	00	Seyahat, Muhafaza ve Taşıma Amaçlı Demirbaş Niteliğindeki Taşınır	22.499,48	0,00	22.499,48	0,00
255	01	05	00	00	Hastanede Kullanılan Demirbaş Niteliğindeki Taşınır	291.760,26	2.782,12	288.978,14	0,00
255	02	00	00	00	Büro Makineleri	34.517.031,57	820.532,76	33.696.498,81	0,00
255	02	01	00	00	Bilgisayarlar ve Sunucular	10.894.390,82	300.976,12	10.593.414,70	0,00
255	02	02	00	00	Bilgisayar Çevre Birimleri	7.095.368,80	145.747,72	6.949.621,08	0,00
255	02	03	00	00	Tekser ve Çoğaltma Makineleri	612.936,42	94.280,11	518.656,31	0,00
255	02	04	00	00	Haberleşme Cihazları	13.248.434,52	23.596,22	13.224.838,30	0,00
255	02	05	00	00	Ses, Görüntü ve Sunum Cihazları	2.430.242,53	217.065,39	2.213.177,14	0,00
255	02	06	00	00	Aydınlatma Cihazları	56.339,06	6.873,50	49.465,56	0,00
255	02	99	00	00	Diğer Büro Makineleri ve Aletleri	179.319,42	31.993,70	147.325,72	0,00
255	03	00	00	00	Mobilyalar	12.100.416,84	1.205.657,02	10.894.759,82	0,00
255	03	01	00	00	Büro Mobilyaları	10.384.450,45	951.346,32	9.433.104,13	0,00
255	03	02	00	00	Misafirhane, Konaklama ve Barınma Amaçlı Mobilyalar	239.190,82	25.381,78	213.809,04	0,00
255	03	03	00	00	Kafeterya ve Yemekhane Mobilyaları	536.374,04	6.002,90	530.371,14	0,00
255	03	04	00	00	Bebek ve Çocuk Mobilyası ve Aksesuarları	129,99	0,00	129,99	0,00
255	03	05	00	00	Seminer ve Sunum Amaçlı Ürünler	940.271,54	222.926,02	717.345,52	0,00
255	04	00	00	00	Beslenme/Gıda ve Mutfak Demirbaşları	419.012,28	0,00	419.012,28	0,00
255	04	01	00	00	Yemek Hazırlama Ekipmanları	419.012,28	0,00	419.012,28	0,00
255	05	00	00	00	Canlı Demirbaşlar	2.000,00	0,00	2.000,00	0,00
255	05	02	00	00	Hizmet Amaçlı Hayvanlar	2.000,00	0,00	2.000,00	0,00

KESİN MİZAN

Kamu İdaresi Kodu 490

Yıl: 2023

Kamu İdaresi Adı GÜMÜŞHANE ÜNİVERSİTESİ

Hesap Kodu	Ekonomik Kod1	Ekonomik Kod2	Ekonomik Kod3	Ekonomik Kod4	HESAP ADI	BORÇ (TL)	ALACAK (TL)	BORÇ KALAN (TL)	ALACAK KALAN (TL)
255	07	00	00	00	Kütüphane Demirbaşları	2.060.498,63	4.506,00	2.055.992,63	0,00
255	07	01	00	00	Kütüphane Mobilyaları	132.346,78	0,00	132.346,78	0,00
255	07	02	00	00	Basılı Yayınlar	1.928.151,85	4.506,00	1.923.645,85	0,00
255	08	00	00	00	Eğitim Demirbaşları	5.377.558,30	530.076,59	4.847.481,71	0,00
255	08	01	00	00	Eğitim Mobilyaları ve Donanımları	5.038.822,58	529.959,59	4.508.862,99	0,00
255	08	02	00	00	Öğrenmeyi Kolaylaştırıcı Ekipmanlar	323.836,39	117,00	323.719,39	0,00
255	08	03	00	00	Derslik Süslemeleri	10.710,33	0,00	10.710,33	0,00
255	08	04	00	00	Okul Bahçesi ve Oyun Demirbaşları	4.189,00	0,00	4.189,00	0,00
255	09	00	00	00	Spor Amaçlı Kullanılan Demirbaşlar	729.372,43	158.354,94	571.017,49	0,00
255	09	01	00	00	Doğa Sporlarında Kullanılan Demirbaşlar	14.350,76	0,00	14.350,76	0,00
255	09	02	00	00	Salon Sporlarında Kullanılan Demirbaşlar	612.818,84	149.322,60	463.496,24	0,00
255	09	03	00	00	Saha Sporlarında Kullanılan Demirbaşlar	12.639,59	0,00	12.639,59	0,00
255	09	99	00	00	Diğer Spor Amaçlı Kullanılan Demirbaşlar	89.563,24	9.032,34	80.530,90	0,00
255	10	00	00	00	Güvenlik, Kontrol ve Tedbir Amaçlı Demirbaşlar	1.858.930,32	99.945,05	1.758.985,27	0,00
255	10	01	00	00	Güvenlik ve Korunma Amaçlı Araçlar	8.146,60	0,00	8.146,60	0,00
255	10	02	00	00	Kontrol ve Güvenlik Sistemleri	1.796.403,56	98.627,97	1.697.775,59	0,00
255	10	03	00	00	Yangın Söndürme ve Tedbir Cihaz ve Araçları	54.380,16	1.317,08	53.063,08	0,00
255	11	00	00	00	Demirbaş Niteliğindeki Süs Eşyaları	13.113,29	177,00	12.936,29	0,00
255	11	02	00	00	Duvarda Sergilenen Süs Eşyaları	13.113,29	177,00	12.936,29	0,00
255	12	00	00	00	Kullanımda Olan Demirbaş Niteliğinde Eşyalar	14.312,23	4.170,12	10.142,11	0,00
255	12	01	00	00	Yemek, Servis ve Çatal-Bıçak Takımları	1.989,49	0,00	1.989,49	0,00
255	12	02	00	00	Büro Malzemeleri	12.322,74	4.170,12	8.152,62	0,00
255	99	00	00	00	Diğer Demirbaşlar	132.912,16	0,00	132.912,16	0,00
255	99	01	00	00	Seyyar Kulube, Kabin, Büfe, Sandık ve Kafesler	85.029,65	0,00	85.029,65	0,00
255	99	02	00	00	Seyyar Tanklar ve Tüpler	42.853,35	0,00	42.853,35	0,00

KESİN MİZAN

Kamu İdaresi Kodu 490

Yıl: 2023

Kamu İdaresi Adı GÜMÜŞHANE ÜNİVERSİTESİ

Hesap Kodu	Ekonomik Kod1	Ekonomik Kod2	Ekonomik Kod3	Ekonomik Kod4	HESAP ADI	BORÇ (TL)	ALACAK (TL)	BORÇ KALAN (TL)	ALACAK KALAN (TL)
255	99	03	00	00	Sergileme ve Tanıtım Amaçlı Taşınır	5.029,16	0,00	5.029,16	0,00
257	00	00	00	00	BİRİKMiŞ AMORTİSMANLAR VE DEĞER DÜŞÜKLÜĞÜ KARŞILIGI HESABI (-)	2.819.764,63	340.124.057,52	0,00	337.304.292,89
257	01	00	00	00	Yeraltı ve Yerüstü Düzenleri	0,00	59.230.569,71	0,00	59.230.569,71
257	01	07	00	00	Yollar	0,00	6.301,20	0,00	6.301,20
257	01	20	00	00	Genel Hizmet Alanları	0,00	5.608.570,35	0,00	5.608.570,35
257	01	20	02	00	Parklar ve Yeşil Alanlar	0,00	5.608.570,35	0,00	5.608.570,35
257	01	99	00	00	Diğer Yeraltı ve Yerüstü Düzenleri	0,00	53.615.698,16	0,00	53.615.698,16
257	02	00	00	00	Binalar	101.454,04	202.397.999,01	0,00	202.296.544,97
257	02	01	00	00	İdare Binaları	0,00	4.907.562,89	0,00	4.907.562,89
257	02	01	01	00	Hizmet Binaları	0,00	4.907.562,89	0,00	4.907.562,89
257	02	02	00	00	Eğitim ve Öğretim Amaçlı Binalar	47.174,04	118.760.326,37	0,00	118.713.152,33
257	02	02	04	00	Üniversite, Akademi, Enstitü ve Yüksek Okul Binaları	47.174,04	116.115.526,80	0,00	116.068.352,76
257	02	02	99	00	Diğer	0,00	2.644.799,57	0,00	2.644.799,57
257	02	03	00	00	Sağlık Hizmeti Amaçlı Binalar	0,00	339.049,53	0,00	339.049,53
257	02	03	01	00	Sağlık Evleri	0,00	339.049,53	0,00	339.049,53
257	02	04	00	00	Sosyal ve Kültürel Amaçlı Binalar	0,00	38.279.476,87	0,00	38.279.476,87
257	02	04	04	00	Misafirhaneler	0,00	162.460,33	0,00	162.460,33
257	02	04	07	00	Kütüphaneler	0,00	28.326.804,83	0,00	28.326.804,83
257	02	04	11	00	İbadet Yerleri	0,00	1.876.097,34	0,00	1.876.097,34
257	02	04	99	00	Diğer	0,00	7.914.114,37	0,00	7.914.114,37
257	02	05	00	00	Spor Amaçlı Bina ve Tesisler	0,00	12.209.830,67	0,00	12.209.830,67
257	02	05	02	00	Spor Salonları	0,00	6.181.353,08	0,00	6.181.353,08
257	02	05	03	00	Stadyumlar	0,00	1.096.915,09	0,00	1.096.915,09
257	02	05	99	00	Diğer	0,00	4.931.562,50	0,00	4.931.562,50
257	02	07	00	00	Konutlar	54.280,00	27.625.544,67	0,00	27.571.264,67

KESİN MİZAN

Kamu İdaresi Kodu 490

Yıl: 2023

Kamu İdaresi Adı GÜMÜŞHANE ÜNİVERSİTESİ

Hesap Kodu	Ekonomik Kod1	Ekonomik Kod2	Ekonomik Kod3	Ekonomik Kod4	HESAP ADI	BORÇ (TL)	ALACAK (TL)	BORÇ KALAN (TL)	ALACAK KALAN (TL)
257	02	07	01	00	Kamu Konutları	54.280,00	27.625.544,67	0,00	27.571.264,67
257	02	10	00	00	Depolama Amaçlı Binalar	0,00	276.208,01	0,00	276.208,01
257	02	10	01	00	Hangarlar, Antrepolar, Silolar ve Depolar	0,00	276.208,01	0,00	276.208,01
257	03	00	00	00	Tesis, Makine ve Cihazlar	272.379,39	13.910.627,89	0,00	13.638.248,50
257	03	02	00	00	Makineler ve Aletler	145.463,91	2.475.792,64	0,00	2.330.328,73
257	03	02	01	00	Tarım ve Ormancılık Makineleri ve Aletleri	0,00	163.353,12	0,00	163.353,12
257	03	02	02	00	İnşaat Makineleri ve Aletleri	845,47	243.588,29	0,00	242.742,82
257	03	02	03	00	Atölye Makineleri ve Aletleri	0,00	863.407,85	0,00	863.407,85
257	03	02	04	00	İş Makineleri ve Aletleri	0,00	433.649,57	0,00	433.649,57
257	03	02	05	00	Güç Elektroniği ve Basıncı Makineler ile Aletleri	144.618,44	587.490,09	0,00	442.871,65
257	03	02	08	00	Etiketleme ve Numaralandırma Makineleri	0,00	592,36	0,00	592,36
257	03	02	09	00	Ayırma, Sınıflandırma Makineleri	0,00	14.160,00	0,00	14.160,00
257	03	02	10	00	Matbaacılıkta Kullanılan Makine ve Aletler	0,00	169.551,36	0,00	169.551,36
257	03	03	00	00	Cihazlar ve Aletler	126.915,48	11.434.835,25	0,00	11.307.919,77
257	03	03	01	00	Yıkama, Temizleme ve Ütüleme Cihaz ve Araçları	30.102,90	516.660,72	0,00	486.557,82
257	03	03	02	00	Beslenme, Gıda ve Mutfak Cihaz ve Aletleri	6.885,29	1.248.832,05	0,00	1.241.946,76
257	03	03	03	00	Kurtarma Amaçlı Cihaz ve Aletler	0,00	48.614,00	0,00	48.614,00
257	03	03	04	00	Ölçüm, Tartı, Çizim Cihazları ve Aletleri	885,00	1.366.113,33	0,00	1.365.228,33
257	03	03	05	00	Tıbbi ve Biyolojik Amaçlı Kullanılan Cihazlar ve Aletler	873,20	1.579.693,66	0,00	1.578.820,46
257	03	03	06	00	Araştırma ve Üretim Amaçlı Cihazlar ve Aletleri	86.959,59	6.399.337,29	0,00	6.312.377,70
257	03	03	07	00	Müzik Aletleri ve Aksesuarları	1.209,50	62.222,90	0,00	61.013,40
257	03	03	08	00	Spor Amaçlı Kullanılan Cihaz ve Aletler	0,00	213.361,30	0,00	213.361,30
257	04	00	00	00	Taşıtlar	64.685,71	11.164.300,63	0,00	11.099.614,92
257	04	01	00	00	Karayolu Taşıtları	64.685,71	11.164.300,63	0,00	11.099.614,92
257	04	01	01	00	Otomobiller	0,00	2.500.079,75	0,00	2.500.079,75

KESİN MİZAN

Kamu İdaresi Kodu 490

Yıl: 2023

Kamu İdaresi Adı GÜMÜŞHANE ÜNİVERSİTESİ

Hesap Kodu	Ekonomik Kod1	Ekonomik Kod2	Ekonomik Kod3	Ekonomik Kod4	HESAP ADI	BORÇ (TL)	ALACAK (TL)	BORÇ KALAN (TL)	ALACAK KALAN (TL)
257	04	01	02	00	Yolcu Taşıma Araçları	0,00	7.123.465,79	0,00	7.123.465,79
257	04	01	03	00	Yük Taşıma Araçları	64.685,71	1.401.654,27	0,00	1.336.968,56
257	04	01	05	00	Özel Amaçlı Taşıtlar	0,00	127.096,62	0,00	127.096,62
257	04	01	07	00	Motorsuz Kara Araçları	0,00	12.004,20	0,00	12.004,20
257	05	00	00	00	Demirbaşlar	2.381.245,49	53.420.560,28	0,00	51.039.314,79
257	05	01	00	00	Döşeme ve Mefruşat	23.058,98	579.990,77	0,00	556.931,79
257	05	01	01	00	Döşeme Demirbaşları	16.179,25	156.909,57	0,00	140.730,32
257	05	01	02	00	Temsil ve Tören Demirbaşları	4.097,61	96.133,16	0,00	92.035,55
257	05	01	03	00	Koruyucu Giysi ve Malzemeler	0,00	12.688,30	0,00	12.688,30
257	05	01	04	00	Seyahat, Muhafaza ve Taşıma Amaçlı Demirbaş Niteliğindeki Taşınır	0,00	22.499,48	0,00	22.499,48
257	05	01	05	00	Hastanede Kullanılan Demirbaş Niteliğindeki Taşınır	2.782,12	291.760,26	0,00	288.978,14
257	05	02	00	00	Büro Makineleri	502.734,65	30.440.285,38	0,00	29.937.550,73
257	05	02	01	00	Bilgisayarlar ve Sunucular	234.748,34	10.043.268,98	0,00	9.808.520,64
257	05	02	02	00	Bilgisayar Çevre Birimleri	22.674,59	5.789.057,06	0,00	5.766.382,47
257	05	02	03	00	Tekser ve Çoğaltma Makineleri	0,00	410.799,86	0,00	410.799,86
257	05	02	04	00	Haberleşme Cihazları	22.605,02	11.564.484,36	0,00	11.541.879,34
257	05	02	05	00	Ses, Görüntü ve Sunum Cihazları	184.739,50	2.397.916,64	0,00	2.213.177,14
257	05	02	06	00	Aydınlatma Cihazları	6.873,50	56.339,06	0,00	49.465,56
257	05	02	99	00	Diğer Büro Makineleri ve Aletleri	31.093,70	178.419,42	0,00	147.325,72
257	05	03	00	00	Mobilyalar	1.060.128,16	11.794.480,49	0,00	10.734.352,33
257	05	03	01	00	Büro Mobilyaları	951.346,31	10.384.450,44	0,00	9.433.104,13
257	05	03	02	00	Misafirhane, Konaklama ve Barınma Amaçlı Mobilyalar	25.381,78	239.190,82	0,00	213.809,04
257	05	03	03	00	Kafeterya ve Yemekhane Mobilyaları	6.002,90	536.374,04	0,00	530.371,14
257	05	03	04	00	Bebek ve Çocuk Mobilyası ve Aksesuarları	0,00	129,99	0,00	129,99
257	05	03	05	00	Seminer ve Sunum Amaçlı Ürünler	77.397,17	634.335,20	0,00	556.938,03

KESİN MİZAN

Kamu İdaresi Kodu 490

Yıl: 2023

Kamu İdaresi Adı GÜMÜŞHANE ÜNİVERSİTESİ

Hesap Kodu	Ekonomik Kod1	Ekonomik Kod2	Ekonomik Kod3	Ekonomik Kod4	HESAP ADI	BORÇ (TL)	ALACAK (TL)	BORÇ KALAN (TL)	ALACAK KALAN (TL)
257	05	04	00	00	Beslenme, Gıda ve Mutfak Demirbaşları	0,00	419.012,28	0,00	419.012,28
257	05	04	01	00	Yemek Hazırlama Ekipmanları	0,00	419.012,28	0,00	419.012,28
257	05	05	00	00	Canlı Demirbaşlar	0,00	2.000,00	0,00	2.000,00
257	05	05	02	00	Hizmet Amaçlı Hayvanlar	0,00	2.000,00	0,00	2.000,00
257	05	07	00	00	Kütüphane Demirbaşları	2.600,00	2.058.592,63	0,00	2.055.992,63
257	05	07	01	00	Kütüphane Mobilyaları	0,00	132.346,78	0,00	132.346,78
257	05	07	02	00	Basılı Yayınlar	2.600,00	1.926.245,85	0,00	1.923.645,85
257	05	08	00	00	Eğitim Demirbaşları	530.076,59	5.377.558,30	0,00	4.847.481,71
257	05	08	01	00	Eğitim Mobilyaları ve Donanımları	529.959,59	5.038.822,58	0,00	4.508.862,99
257	05	08	02	00	Öğrenmeyi Kolaylaştırıcı Ekipmanlar	117,00	323.836,39	0,00	323.719,39
257	05	08	03	00	Derslik Süslemeleri	0,00	10.710,33	0,00	10.710,33
257	05	08	04	00	Okul Bahçesi ve Oyun Demirbaşları	0,00	4.189,00	0,00	4.189,00
257	05	09	00	00	Spor Amaçlı Kullanılan Demirbaşlar	158.354,94	729.372,43	0,00	571.017,49
257	05	09	01	00	Doğa Sporlarında Kullanılan Demirbaşlar	0,00	14.350,76	0,00	14.350,76
257	05	09	02	00	Salon Sporlarında Kullanılan Demirbaşlar	149.322,60	612.818,84	0,00	463.496,24
257	05	09	03	00	Saha Sporlarında Kullanılan Demirbaşlar	0,00	12.639,59	0,00	12.639,59
257	05	09	99	00	Diğer Spor Amaçlı Kullanılan Demirbaşlar	9.032,34	89.563,24	0,00	80.530,90
257	05	10	00	00	Güvenlik, Kontrol ve Tedbir Amaçlı Demirbaşlar	99.945,05	1.858.930,32	0,00	1.758.985,27
257	05	10	01	00	Güvenlik ve Korunma Amaçlı Araçlar	0,00	8.146,60	0,00	8.146,60
257	05	10	02	00	Kontrol ve Güvenlik Sistemleri	98.627,97	1.796.403,56	0,00	1.697.775,59
257	05	10	03	00	Yangın Söndürme ve Tedbir Cihaz ve Araçları	1.317,08	54.380,16	0,00	53.063,08
257	05	11	00	00	Demirbaş Niteliğindeki Süs Eşyaları	177,00	13.113,29	0,00	12.936,29
257	05	11	02	00	Duvarda Sergilenen Süs Eşyaları	177,00	13.113,29	0,00	12.936,29
257	05	12	00	00	Kullanımda Olan Demirbaş Niteliğindeki Eşyalar	4.170,12	14.312,23	0,00	10.142,11
257	05	12	01	00	Yemek, Servis ve Çatal-Bıçak Takımları	0,00	1.989,49	0,00	1.989,49

KESİN MİZAN

Kamu İdaresi Kodu 490

Yıl: 2023

Kamu İdaresi Adı GÜMÜŞHANE ÜNİVERSİTESİ

Hesap Kodu	Ekonomik Kod1	Ekonomik Kod2	Ekonomik Kod3	Ekonomik Kod4	HESAP ADI	BORÇ (TL)	ALACAK (TL)	BORÇ KALAN (TL)	ALACAK KALAN (TL)
257	05	12	02	00	Büro Malzemeleri	4.170,12	12.322,74	0,00	8.152,62
257	05	99	00	00	Diğer Demirbaşlar	0,00	132.912,16	0,00	132.912,16
257	05	99	01	00	Seyyar Kulube, Kabin, Büfe, Sandık ve Kafesler	0,00	85.029,65	0,00	85.029,65
257	05	99	02	00	Seyyar Tanklar ve Tüpler	0,00	42.853,35	0,00	42.853,35
257	05	99	03	00	Sergileme ve Tanıtım Amaçlı Taşınır	0,00	5.029,16	0,00	5.029,16
258	00	00	00	00	YAPILMAKTA OLAN YATIRIMLAR HESABI	4.858.371,51	4.858.371,51	0,00	0,00
258	01	00	00	00	Yeraltı ve Yerüstü Düzenleri	3.021.088,51	3.021.088,51	0,00	0,00
258	01	03	00	00	Su İsale Hatları	936.943,80	936.943,80	0,00	0,00
258	01	99	00	00	Diğer Yeraltı ve Yerüstü Düzenleri	2.084.144,71	2.084.144,71	0,00	0,00
258	02	00	00	00	Binalar	1.837.283,00	1.837.283,00	0,00	0,00
258	02	05	00	00	Spor Amaçlı Bina ve Tesisler	1.837.283,00	1.837.283,00	0,00	0,00
258	02	05	01	00	Spor Sahaları	1.837.283,00	1.837.283,00	0,00	0,00
260	00	00	00	00	HAKLAR HESABI	2.186.567,23	434.449,16	1.752.118,07	0,00
260	01	00	00	00	Bilgisayar Yazılımları	986.935,63	76.265,18	910.670,45	0,00
260	99	00	00	00	Diğer Haklar	1.199.631,60	358.183,98	841.447,62	0,00
268	00	00	00	00	BİRİKMİŞ AMORTİSMANLAR VE DEĞER DÜŞÜKLÜĞÜ KARŞILIĞI HESABI (-)	166.259,06	1.918.377,13	0,00	1.752.118,07
268	01	00	00	00	Haklar Amortismanı	166.259,06	1.918.377,13	0,00	1.752.118,07
268	01	01	00	00	Bilgisayar Yazılımları	48.364,08	959.034,53	0,00	910.670,45
268	01	99	00	00	Diğer Haklar	117.894,98	959.342,60	0,00	841.447,62
294	00	00	00	00	ELDEN ÇIKARILACAK STOKLAR VE MADDİ DURAN VARLIKLAR HESABI	332.792,08	261.198,19	71.593,89	0,00
294	02	00	00	00	Elden Çıkarılacak Maddi Duran Varlıklar	332.792,08	261.198,19	71.593,89	0,00
294	02	01	00	00	Makine ve Cihazlar	155.048,90	149.377,13	5.671,77	0,00
294	02	03	00	00	Demirbaşlar	172.598,38	106.676,26	65.922,12	0,00
294	02	99	00	00	Diğer	5.144,80	5.144,80	0,00	0,00
299	00	00	00	00	BİRİKMİŞ AMORTİSMANLAR HESABI (-)	261.198,19	332.792,08	0,00	71.593,89

KESİN MİZAN

Kamu İdaresi Kodu 490

Yıl: 2023

Kamu İdaresi Adı GÜMÜŞHANE ÜNİVERSİTESİ

Hesap Kodu	Ekonomik Kod1	Ekonomik Kod2	Ekonomik Kod3	Ekonomik Kod4	HESAP ADI	BORÇ (TL)	ALACAK (TL)	BORÇ KALAN (TL)	ALACAK KALAN (TL)
299	02	00	00	00	Elden Çıkarılacak Maddi Duran Varlıklar Amortismanı	261.198,19	332.792,08	0,00	71.593,89
299	02	01	00	00	Makine ve Cihazlar	149.377,13	155.048,90	0,00	5.671,77
299	02	03	00	00	Demirbaşlar	106.676,26	172.598,38	0,00	65.922,12
299	02	99	00	00	Diğer	5.144,80	5.144,80	0,00	0,00
320	00	00	00	00	BÜTÇE EMANETLERİ HESABI	6.137,26	2.670.566,33	0,00	2.664.429,07
320	01	00	00	00	Cari Yıla (N) Ait Borçlar	6.137,26	2.670.566,33	0,00	2.664.429,07
330	00	00	00	00	ALINAN DEPOZİTO VE TEMİNATLAR HESABI	130.020,18	257.845,47	0,00	127.825,29
330	01	00	00	00	İhale Teminatları	130.020,18	257.845,47	0,00	127.825,29
330	01	01	00	00	Geçici teminatlar	126.145,00	127.881,42	0,00	1.736,42
330	01	02	00	00	Kesin Teminatlar	1.872,00	2.279,40	0,00	407,40
330	01	03	00	00	Ek Kesin Teminatlar	2.003,18	127.684,65	0,00	125.681,47
333	00	00	00	00	EMANETLER HESABI	36.522.436,36	36.832.357,26	0,00	309.920,90
333	02	00	00	00	Kişilere Ait Emanetler	455.477,36	501.848,63	0,00	46.371,27
333	02	99	00	00	Kişilere Ait Diğer Emanetler	455.477,36	501.848,63	0,00	46.371,27
333	03	00	00	00	İcra Kesintileri ve İcra Daireleri Adına Yapılan T	323.002,38	323.002,38	0,00	0,00
333	03	01	00	00	Normal İcra Kesintisi	323.002,38	323.002,38	0,00	0,00
333	10	00	00	00	Sendikalara Ait Emanetler	2.568.265,23	2.568.265,23	0,00	0,00
333	10	02	00	00	İşçi Sendikalarına Ödenen Aidatlar	1.449.202,69	1.449.202,69	0,00	0,00
333	10	02	02	00	Tez-Kop İş Sendikası	1.449.202,69	1.449.202,69	0,00	0,00
333	10	03	00	00	Memur Sendikalarına Ödenen Aidatlar	1.119.062,54	1.119.062,54	0,00	0,00
333	10	03	01	00	Türkiye KAMU-SEN e Bağlı Sendikalar	335.073,54	335.073,54	0,00	0,00
333	10	03	01	07	Türk Eğitim Sendikası	335.073,54	335.073,54	0,00	0,00
333	10	03	02	00	KESK e Bağlı Sendikalar	4.341,42	4.341,42	0,00	0,00
333	10	03	02	02	Eğitim Sendikası	4.341,42	4.341,42	0,00	0,00
333	10	03	03	00	MEMURSEN e Bağlı Sendikalar	743.224,68	743.224,68	0,00	0,00

KESİN MİZAN

Kamu İdaresi Kodu 490

Yıl: 2023

Kamu İdaresi Adı GÜMÜŞHANE ÜNİVERSİTESİ

Hesap Kodu	Ekonomik Kod1	Ekonomik Kod2	Ekonomik Kod3	Ekonomik Kod4	HESAP ADI	BORÇ (TL)	ALACAK (TL)	BORÇ KALAN (TL)	ALACAK KALAN (TL)
333	10	03	03	01	Eğitimciler Birliği Sendikası	743.224,68	743.224,68	0,00	0,00
333	10	03	06	00	Bağımsız Sendikalar	20.588,07	20.588,07	0,00	0,00
333	10	03	06	10	Özgür Eğitim ve Öğretim Çalışanları Sendikası	305,41	305,41	0,00	0,00
333	10	03	06	40	Tüm Eğitimciler Birliği Sendikası (Tüm Eğitim-Bir-Sen)	62,98	62,98	0,00	0,00
333	10	03	06	48	Demokrat Eğitimciler Sendikası	2.268,25	2.268,25	0,00	0,00
333	10	03	06	51	Birlik Eğitim-Sen	6.697,31	6.697,31	0,00	0,00
333	10	03	06	75	İlkeli Eğitim ve Bilim Çalışanları Day.Sen.(EĞİTİM İLKE-SEN)	11.254,12	11.254,12	0,00	0,00
333	10	03	11	00	Diğer Bağımsız Sendikalar	15.018,42	15.018,42	0,00	0,00
333	10	03	11	20	Öğretim Elemanları Sendikası (ÖGESEN)	2.285,53	2.285,53	0,00	0,00
333	10	03	11	34	Üniversite İdari Personel Sendikası (ÜNİ-PER-SEN)	10.182,70	10.182,70	0,00	0,00
333	10	03	11	37	Anadolu Eğitim Kurumları Çalışanları Sendikası	1.769,61	1.769,61	0,00	0,00
333	10	03	11	83	Şehit Gazi Eğitim Birlik Sen	780,58	780,58	0,00	0,00
333	10	03	12	00	Diğer Bağımsız Sendikalar (2)	816,41	816,41	0,00	0,00
333	10	03	12	28	Tüm Kamu Çalışanları Eğitim Sendikası (TÜM KAMU-SEN EĞİTİM)	96,60	96,60	0,00	0,00
333	10	03	12	78	Genç Eğitim ve Bilim Hizmetleri Çalışanları Sendikası (GENÇ EĞİTİM-SEN)	719,81	719,81	0,00	0,00
333	14	00	00	00	Kapatılmayan Gönderme Emirleri	14.632.770,26	14.632.770,26	0,00	0,00
333	18	00	00	00	Avukatlık Vekalet Ücretleri	228.569,02	288.335,45	0,00	59.766,43
333	18	01	00	00	Dağıtılacak Vekalet Ücretleri	158.628,67	199.743,49	0,00	41.114,82
333	18	02	00	00	Dağıtılacak Vekalet Ücretleri % 55	47.170,18	57.145,18	0,00	9.975,00
333	18	03	00	00	Dağıtılacak Vekalet Ücretleri % 40	22.770,17	31.446,78	0,00	8.676,61
333	98	00	00	00	5510 Sayılı Kanunun Geçici 68.Md. si Uyarınca Yapılan Kesintiler	13.702,63	13.702,63	0,00	0,00
333	99	00	00	00	Diğer Emanetler	18.300.649,48	18.504.432,68	0,00	203.783,20
333	99	99	00	00	Diğer Çeşitli Emanetler	18.300.649,48	18.504.432,68	0,00	203.783,20
360	00	00	00	00	ÖDENECEK VERGİ VE FONLAR HESABI	19.584.509,57	22.958.758,91	0,00	3.374.249,34
360	01	00	00	00	Gelir Vergisi	15.313.105,22	18.159.307,06	0,00	2.846.201,84

KESİN MİZAN

Kamu İdaresi Kodu 490

Yıl: 2023

Kamu İdaresi Adı GÜMÜŞHANE ÜNİVERSİTESİ

Hesap Kodu	Ekonomik Kod1	Ekonomik Kod2	Ekonomik Kod3	Ekonomik Kod4	HESAP ADI	BORÇ (TL)	ALACAK (TL)	BORÇ KALAN (TL)	ALACAK KALAN (TL)
360	01	01	00	00	Gelir Vergisi Kanununun 94/1 md. Göre Yapılan Tevkifatlar	15.242.853,68	18.089.055,52	0,00	2.846.201,84
360	01	01	01	00	Asgari Ücretlilerden Yapılan Tevkifatlar	475,37	475,37	0,00	0,00
360	01	01	02	00	Diğer Ücretler ile Ücret sayılan Ödemelerden Yap.Tevkifat	15.242.378,31	18.088.580,15	0,00	2.846.201,84
360	01	02	00	00	Gelir Vergisi Kanununun 94/2 md. Göre Yapılan Tevkifatlar	70.251,54	70.251,54	0,00	0,00
360	01	02	02	00	Diğer Serbest Meslek İşleri Dolayısıyla Yapılan Ödemelerden	70.251,54	70.251,54	0,00	0,00
360	03	00	00	00	Damga Vergisi	3.215.805,21	3.577.035,59	0,00	361.230,38
360	03	01	00	00	Ücret ve Ücret Sayılan Ödemelere Ait Damga Vergisi	2.194.085,30	2.463.437,06	0,00	269.351,76
360	03	02	00	00	Sözleşmeye Ait Damga Vergisi	357.646,14	361.634,82	0,00	3.988,68
360	03	03	00	00	İhale Kararlarına Ait Damga Vergisi	206.058,10	206.058,10	0,00	0,00
360	03	04	00	00	Harcırahlardan Kesilen Damga Vergisi	5.032,81	5.776,45	0,00	743,64
360	03	09	00	00	Diğer Ödemelere Ait Damga Vergisi	452.982,86	540.129,16	0,00	87.146,30
360	04	00	00	00	Katma Değer Vergisi	1.035.029,76	1.201.146,88	0,00	166.117,12
360	04	02	00	00	Katma Değer Vergisi Tevkifatı	1.035.029,76	1.183.495,96	0,00	148.466,20
360	04	02	06	00	Katma Değer Vergisi Tevkifatı (9/10)	23.141,89	24.941,89	0,00	1.800,00
360	04	02	08	00	Katma Değer Vergisi Tevkifatı (5/10)	380.576,03	409.291,90	0,00	28.715,87
360	04	02	09	00	Katma Değer Vergisi Tevkifatı (7/10)	113.486,74	178.397,84	0,00	64.911,10
360	04	02	10	00	Katma Değer Vergisi Tevkifatı (Tam Tevkifat)	86.191,49	89.266,23	0,00	3.074,74
360	04	02	11	00	Katma Değer Vergisi Tevkifatı (3/10)	2.421,09	2.421,09	0,00	0,00
360	04	02	12	00	Katma Değer Vergisi Tevkifatı (4/10)	429.212,52	479.177,01	0,00	49.964,49
360	04	09	00	00	Diğer Katma Değer Vergisi Kesintileri	0,00	17.650,92	0,00	17.650,92
360	19	00	00	00	Diğer Vergiler	20.569,38	21.269,38	0,00	700,00
360	19	07	00	00	Konaklama Vergisi	20.569,38	21.269,38	0,00	700,00
361	00	00	00	00	ÖDENECEK SOSYAL GÜVENLİK KESİNTİLERİ HESABI	98.758.424,16	102.592.447,71	0,00	3.834.023,55
361	01	00	00	00	Memurların Kesenek ve Kurum Karşılıkları (5434 sayılı Kanuna Tabi Olanlar)	24.065.701,20	24.074.528,94	0,00	8.827,74
361	01	01	00	00	İştirakçi Payları	9.048.362,35	9.051.295,59	0,00	2.933,24

KESİN MİZAN

Kamu İdaresi Kodu 490

Yıl: 2023

Kamu İdaresi Adı GÜMÜŞHANE ÜNİVERSİTESİ

Hesap Kodu	Ekonomik Kod1	Ekonomik Kod2	Ekonomik Kod3	Ekonomik Kod4	HESAP ADI	BORÇ (TL)	ALACAK (TL)	BORÇ KALAN (TL)	ALACAK KALAN (TL)
361	01	01	01	00	% 16 Aylık Aidat Kesintisi	8.960.673,60	8.963.404,76	0,00	2.731,16
361	01	01	03	00	% 100 Artış Kesenekleri	87.688,75	87.890,83	0,00	202,08
361	01	02	00	00	Devlet Payları	15.017.338,85	15.023.233,35	0,00	5.894,50
361	01	02	01	00	% 20 Aylık Aidatı Devlet Katkısı	9.326.156,83	9.332.041,20	0,00	5.884,37
361	01	02	03	00	% 100 Artış Kesenekleri Devlet Katkısı	88.697,62	88.697,62	0,00	0,00
361	01	02	04	00	% 12 Genel Sağlık Sigortası Primi	5.602.484,40	5.602.494,53	0,00	10,13
361	10	00	00	00	Prim Tahsilatları	72.681.542,89	76.499.597,70	0,00	3.818.054,81
361	10	01	00	00	İşçilerin Prim Tahsilatları	32.596.217,79	36.266.209,93	0,00	3.669.992,14
361	10	01	01	00	İştirakçi Payları	13.840.648,28	15.331.244,93	0,00	1.490.596,65
361	10	01	01	01	Malüllük,Yaşlılık ve Emeklilik Primi (iştirakçi-İşçi)	9.034.771,42	9.998.306,67	0,00	963.535,25
361	10	01	01	02	Genel Sağlık Sigortası Primi (iştirakçi-işçi)	4.805.876,86	5.332.938,26	0,00	527.061,40
361	10	01	02	00	İşçi Primleri İşveren Payı	18.755.569,51	20.934.965,00	0,00	2.179.395,49
361	10	01	02	01	Malüllük,Yaşlılık ve Emeklilik Primi (işveren-işçi)	10.176.040,01	11.311.063,26	0,00	1.135.023,25
361	10	01	02	02	Kısa Vadeli Sigorta Kolları Primi	1.834.205,90	2.079.024,07	0,00	244.818,17
361	10	01	02	03	Genel Sağlık Sigortası Primi (işveren-işçi)	6.745.323,60	7.544.877,67	0,00	799.554,07
361	10	02	00	00	Memurlar ve Diğer Kamu Görevl. Prim Tah. (5510 sonrası)	39.066.451,17	39.075.999,08	0,00	9.547,91
361	10	02	01	00	İştirakçi Payları	16.417.792,69	16.427.036,15	0,00	9.243,46
361	10	02	01	01	Malüllük,Yaşlılık ve Emeklilik Primi (iştirakçi-memur)	10.561.844,46	10.563.409,49	0,00	1.565,03
361	10	02	01	02	Genel Sağlık Sigortası Primi (iştirakçi-memur)	5.855.948,23	5.863.626,66	0,00	7.678,43
361	10	02	02	00	İşveren Payı	22.648.658,48	22.648.962,93	0,00	304,45
361	10	02	02	01	Malüllük,Yaşlılık ve Emeklilik Primi (işveren-memur)	13.413.729,35	13.414.001,62	0,00	272,27
361	10	02	02	02	Kısa Vadeli Sigorta Kolları Primi	99,90	99,90	0,00	0,00
361	10	02	02	03	Genel Sağlık Sigortası Primi (işveren-memur)	9.234.829,23	9.234.861,41	0,00	32,18
361	10	03	00	00	4/B Sözleşmeli Personelin Prim Tahsilatları	1.018.873,93	1.157.388,69	0,00	138.514,76
361	10	03	01	00	İştirakçi Payları	467.264,75	514.069,98	0,00	46.805,23

KESİN MİZAN

Kamu İdaresi Kodu 490

Yıl: 2023

Kamu İdaresi Adı GÜMÜŞHANE ÜNİVERSİTESİ

Hesap Kodu	Ekonomik Kod1	Ekonomik Kod2	Ekonomik Kod3	Ekonomik Kod4	HESAP ADI	BORÇ (TL)	ALACAK (TL)	BORÇ KALAN (TL)	ALACAK KALAN (TL)
361	10	03	01	01	Malüllük,Yaşlılık ve Emeklilik Primi (iştirakçi-Sözleşmeli personel)	358.765,43	388.647,17	0,00	29.881,74
361	10	03	01	02	Genel Sağlık Sigortası Primi (iştirakçi-Sözleşmeli personel)	108.499,32	125.422,81	0,00	16.923,49
361	10	03	02	00	İşveren Payı	551.609,18	643.318,71	0,00	91.709,53
361	10	03	02	01	Malüllük,Yaşlılık ve Emeklilik Primi (işveren-Sözleşmeli personel)	302.858,90	350.781,61	0,00	47.922,71
361	10	03	02	02	Kısa Vadeli Sigorta Kolları Primi	46.709,54	57.471,28	0,00	10.761,74
361	10	03	02	03	Genel Sağlık Sigortası Primi (işveren-Sözleşmeli personel)	202.040,74	235.065,82	0,00	33.025,08
361	98	00	00	00	Bireysel Emeklilik Şirketlerine	1.925.425,00	1.932.566,00	0,00	7.141,00
361	98	01	00	00	İşçilerden Yapılan Kesintiler	378.080,00	378.080,00	0,00	0,00
361	98	01	18	00	Türkiye Hayat ve Emeklilik A.Ş. (İşçi)	378.080,00	378.080,00	0,00	0,00
361	98	02	00	00	Memurlar ve Diğer Kamu Görevlilerinden Yapılan Kesintiler	1.478.967,00	1.486.108,00	0,00	7.141,00
361	98	02	18	00	Türkiye Hayat ve Emeklilik A.Ş. (Memur)	1.478.967,00	1.486.108,00	0,00	7.141,00
361	98	03	00	00	4/B Sözleşmeli Personel	68.378,00	68.378,00	0,00	0,00
361	98	03	18	00	Türkiye Hayat ve Emeklilik A.Ş. (4/B Söz.)	68.378,00	68.378,00	0,00	0,00
361	99	00	00	00	Diğer Tahsilatlar	85.755,07	85.755,07	0,00	0,00
361	99	03	00	00	Ödenmemiş Sigorta Prim Kesintisi	85.755,07	85.755,07	0,00	0,00
362	00	00	00	00	FONLAR VEYA DİĞER KAMU İDARELERİ ADINA YAPILAN TAHSİLAT HESABI	2.697.799,02	3.087.124,96	0,00	389.325,94
362	01	00	00	00	Fonlar Adına Yapılan Tahsilatlar	2.524.870,70	2.914.196,64	0,00	389.325,94
362	01	02	00	00	İşsizlik Sigortası Fonu	2.524.870,70	2.914.196,64	0,00	389.325,94
362	01	02	01	00	İşsizlik Sigortası Primi-İşçi	867.509,41	970.495,14	0,00	102.985,73
362	01	02	02	00	İşsizlik Sigortası Primi-İşveren	1.657.361,29	1.943.701,50	0,00	286.340,21
362	02	00	00	00	Diğer Kamu İdareleri Adına Yapılan Tahsilatlar	172.928,32	172.928,32	0,00	0,00
362	02	99	00	00	Diğer Tahsilatlar	172.928,32	172.928,32	0,00	0,00
362	02	99	01	00	Kefalet Aidatı Giriş Keseneği	8.303,47	8.303,47	0,00	0,00
362	02	99	02	00	Kefalet Aidatı Aylık Keseneği	20.027,94	20.027,94	0,00	0,00
362	02	99	13	00	Vergi Borcu	144.596,91	144.596,91	0,00	0,00

KESİN MİZAN

Kamu İdaresi Kodu 490

Yıl: 2023

Kamu İdaresi Adı GÜMÜŞHANE ÜNİVERSİTESİ

Hesap Kodu	Ekonomik Kod1	Ekonomik Kod2	Ekonomik Kod3	Ekonomik Kod4	HESAP ADI	BORÇ (TL)	ALACAK (TL)	BORÇ KALAN (TL)	ALACAK KALAN (TL)
368	00	00	00	00	VADESİ GEÇMİŞ, ERTELENMİŞ VEYA TAKSİTLENDİRİLMİŞ VERGİ VE DİĞER YÜKÜMLÜLÜKLER HESABI	6.403.400,00	6.403.400,00	0,00	0,00
368	12	00	00	00	Tecilli ve Tehirli Yükümlülükler	6.403.400,00	6.403.400,00	0,00	0,00
368	12	99	00	00	Diğer Yükümlülükler	6.403.400,00	6.403.400,00	0,00	0,00
368	12	99	01	00	5510 sayılı Kanununun 81 inci Maddesi Gereği SGK ya Ödenecek %20 lik Ek Karşılık Primleri	6.403.400,00	6.403.400,00	0,00	0,00
372	00	00	00	00	KIDEM TAZMİNATI KARŞILIĞI HESABI	761.691,96	761.691,96	0,00	0,00
372	01	00	00	00	Sürekli İşçilerin Kıdem Tazminatı Karşılıkları	761.691,96	761.691,96	0,00	0,00
380	00	00	00	00	GELECEK AYLARA AİT GELİRLER HESABI	226.665,96	226.665,96	0,00	0,00
380	03	00	00	00	Teşebbüs ve Mülkiyet Gelirleri	226.665,96	226.665,96	0,00	0,00
380	03	06	00	00	Kira Gelirleri	226.665,96	226.665,96	0,00	0,00
380	03	06	01	00	Taşınmaz Kiraları	226.665,96	226.665,96	0,00	0,00
380	03	06	01	99	Diğer Taşınmaz Kira Gelirleri	226.665,96	226.665,96	0,00	0,00
430	00	00	00	00	ALINAN DEPOZİTO VE TEMİNATLAR HESABI	5.567,76	106.530,55	0,00	100.962,79
430	01	00	00	00	İhale Teminatları	5.567,76	106.530,55	0,00	100.962,79
430	01	01	00	00	Geçici teminatlar	2.115,25	5.972,94	0,00	3.857,69
430	01	02	00	00	Kesin Teminatlar	1.826,46	66.768,88	0,00	64.942,42
430	01	03	00	00	Ek Kesin Teminatlar	1.626,05	33.788,73	0,00	32.162,68
472	00	00	00	00	KIDEM TAZMİNATI KARŞILIĞI HESABI	761.691,96	69.078.923,72	0,00	68.317.231,76
472	01	00	00	00	Sürekli İşçilerin Kıdem Tazminatı Karşılıkları	761.691,96	69.078.923,72	0,00	68.317.231,76
480	00	00	00	00	GELECEK YILLARA AİT GELİRLER HESABI	88.171,68	164.047,40	0,00	75.875,72
480	03	00	00	00	Teşebbüs ve Mülkiyet Gelirleri	88.171,68	164.047,40	0,00	75.875,72
480	03	06	00	00	Kira Gelirleri	88.171,68	164.047,40	0,00	75.875,72
480	03	06	01	00	Taşınmaz Kiraları	88.171,68	164.047,40	0,00	75.875,72
480	03	06	01	99	Diğer Taşınmaz Kira Gelirleri	88.171,68	164.047,40	0,00	75.875,72
500	00	00	00	00	NET DEĞER HESABI	713.488.556,13	1.484.029.680,12	0,00	770.541.123,99
500	01	00	00	00	Denge Kayıtları	363.328.821,83	366.468.514,45	0,00	3.139.692,62

KESİN MİZAN

Kamu İdaresi Kodu 490

Yıl: 2023

Kamu İdaresi Adı GÜMÜŞHANE ÜNİVERSİTESİ

Hesap Kodu	Ekonomik Kod1	Ekonomik Kod2	Ekonomik Kod3	Ekonomik Kod4	HESAP ADI	BORÇ (TL)	ALACAK (TL)	BORÇ KALAN (TL)	ALACAK KALAN (TL)
500	01	09	00	00	Diğer Denge Kayıtları	232.561.326,26	233.250.305,42	0,00	688.979,16
500	01	10	00	00	Nedeni Belirlenemeyen Borç ve Alacak Envanteri Denge Kayıtları	0,00	133.218.209,03	0,00	133.218.209,03
500	01	11	00	00	Tahsisli Kullanılan Taşınmazlar İçin Denge Kayıtları	130.767.495,57	0,00	130.767.495,57	0,00
500	02	00	00	00	Varlık Envanteri	0,00	98.148.177,78	0,00	98.148.177,78
500	02	03	00	00	Maddi Duran Varlıklardan Envanteri Yapılanlar	0,00	98.124.024,30	0,00	98.124.024,30
500	02	03	01	00	Arazi ve Arsalar	0,00	39.082.730,69	0,00	39.082.730,69
500	02	03	03	00	Binalar	0,00	58.769.474,53	0,00	58.769.474,53
500	02	03	04	00	Tesis, Makine ve Cihazlar	0,00	95.296,64	0,00	95.296,64
500	02	03	06	00	Demirbaşlar	0,00	176.522,44	0,00	176.522,44
500	02	06	00	00	Stoklardan Envanteri Yapılanlar	0,00	24.153,48	0,00	24.153,48
500	03	00	00	00	Borç Envanteri	2.149.524,93	0,00	2.149.524,93	0,00
500	03	03	00	00	Kıdem Tazminatlarından Envanteri Yapılanlar	2.149.524,93	0,00	2.149.524,93	0,00
500	07	00	00	00	Değer Hareketleri Sonuç Hesabından Aktarılanlar	0,00	5.300.548,93	0,00	5.300.548,93
500	09	00	00	00	Geçmiş Dönem Faaliyet Sonuçlarından Aktarılanlar	348.010.209,37	397.095.367,01	0,00	49.085.157,64
500	12	00	00	00	Tahsisli Kullanılan Taşınmazlar	0,00	617.017.071,95	0,00	617.017.071,95
511	00	00	00	00	BİRİMLER ARASI İŞLEMLER HESABI	1.224.971.271,56	1.224.971.271,56	0,00	0,00
511	01	00	00	00	İşlemi Başlatan Birim	611.601.735,27	611.601.735,27	0,00	0,00
511	02	00	00	00	Adına İşlem Yapılan Birim	613.369.536,29	613.369.536,29	0,00	0,00
519	00	00	00	00	DEĞER HAREKETLERİ SONUÇ HESABI	4.415.097.747,36	4.415.080.047,36	17.700,00	0,00
519	11	00	00	00	Devreden Muhasebe Birimleri Arası İşlemler	4.415.097.747,36	4.415.080.047,36	17.700,00	0,00
519	11	01	00	00	Cari Yıl (N) Muhasebe Birimleri Arası İşlemler Yıl Sonu	1.217.843.319,24	1.217.843.319,24	0,00	0,00
519	11	02	00	00	N-1 Yılından Devredenler	1.203.670.575,02	1.203.670.575,02	0,00	0,00
519	11	03	00	00	N-2 Yılından Devredenler	642.891.869,04	642.891.869,04	0,00	0,00
519	11	04	00	00	N-3 Yılından Devredenler	953.962.628,97	953.944.928,97	17.700,00	0,00
519	11	05	00	00	N-4 Yılından Devredenler	394.685.415,61	394.685.415,61	0,00	0,00

KESİN MİZAN

Kamu İdaresi Kodu 490

Yıl: 2023

Kamu İdaresi Adı GÜMÜŞHANE ÜNİVERSİTESİ

Hesap Kodu	Ekonomik Kod1	Ekonomik Kod2	Ekonomik Kod3	Ekonomik Kod4	HESAP ADI	BORÇ (TL)	ALACAK (TL)	BORÇ KALAN (TL)	ALACAK KALAN (TL)
519	11	06	00	00	N-5 Yılından Devredenler	2.043.939,48	2.043.939,48	0,00	0,00
570	00	00	00	00	GEÇMİŞ YILLAR OLUMLU FAALİYET SONUÇLARI HESABI	941.013.819,94	17.089.493.890,91	0,00	16.148.480.070,97
570	01	00	00	00	N-1 Yılına Ait Olumlu Faaliyet Sonuçları	287.078.816,35	287.078.816,35	0,00	0,00
570	02	00	00	00	N-2 Yılına Ait Olumlu Faaliyet Sonuçları	174.612.767,02	461.691.583,37	0,00	287.078.816,35
570	03	00	00	00	N-3 Yılına Ait Olumlu Faaliyet Sonuçları	143.871.100,80	318.483.867,82	0,00	174.612.767,02
570	04	00	00	00	N-4 Yılına Ait Olumlu Faaliyet Sonuçları	219.207.147,92	363.078.248,72	0,00	143.871.100,80
570	05	00	00	00	N-5 Yılına Ait Olumlu Faaliyet Sonuçları	116.243.987,85	335.451.135,77	0,00	219.207.147,92
570	98	00	00	00	Geçmiş Yıllar Enflasyon Farkları	0,00	15.323.710.238,88	0,00	15.323.710.238,88
580	00	00	00	00	GEÇMİŞ YILLAR OLUMSUZ FAALİYET SONUÇLARI HESABI (-)	1.585.848.902,27	854.068.565,66	731.780.336,61	0,00
580	01	00	00	00	N-1 Yılına Ait Olumsuz Faaliyet Sonuçları	295.018.378,76	295.018.378,76	0,00	0,00
580	02	00	00	00	N-2 Yılına Ait Olumsuz Faaliyet Sonuçları	468.001.880,22	172.983.501,46	295.018.378,76	0,00
580	03	00	00	00	N-3 Yılına Ait Olumsuz Faaliyet Sonuçları	315.119.583,95	142.136.082,49	172.983.501,46	0,00
580	04	00	00	00	N-4 Yılına Ait Olumsuz Faaliyet Sonuçları	263.778.456,39	121.642.373,90	142.136.082,49	0,00
580	05	00	00	00	N-5 Yılına Ait Olumsuz Faaliyet Sonuçları	243.930.602,95	122.288.229,05	121.642.373,90	0,00
590	00	00	00	00	DÖNEM OLUMLU FAALİYET SONUCU HESABI	287.078.816,35	1.987.666.059,61	0,00	1.700.587.243,26
591	00	00	00	00	DÖNEM OLUMSUZ FAALİYET SONUCU HESABI (-)	948.042.489,66	295.018.378,76	653.024.110,90	0,00
600	00	00	00	00	GELİRLER HESABI	1.805.258.012,47	1.805.258.012,47	0,00	0,00
600	03	00	00	00	Teşebbüs ve Mülkiyet Gelirleri	23.969.608,27	23.969.608,27	0,00	0,00
600	03	01	00	00	Mal ve Hizmet Satış Gelirleri	22.029.020,31	22.029.020,31	0,00	0,00
600	03	01	01	00	Mal Satış Gelirleri	199.900,80	199.900,80	0,00	0,00
600	03	01	01	01	Şartname, Basılı Evrak, Form Satış Gelirleri	762,00	762,00	0,00	0,00
600	03	01	01	99	Diğer Mal Satış Gelirleri	199.138,80	199.138,80	0,00	0,00
600	03	01	02	00	Hizmet Gelirleri	21.829.119,51	21.829.119,51	0,00	0,00
600	03	01	02	29	Örgün ve Yaygın Öğretimden Elde Edilen Gelirler	5.987.863,85	5.987.863,85	0,00	0,00
600	03	01	02	30	Sınav, Kayıt ve Bunlara İlişkin Diğer Hizmet Gelirleri	15.400,00	15.400,00	0,00	0,00

KESİN MİZAN

Kamu İdaresi Kodu 490

Yıl: 2023

Kamu İdaresi Adı GÜMÜŞHANE ÜNİVERSİTESİ

Hesap Kodu	Ekonomik Kod1	Ekonomik Kod2	Ekonomik Kod3	Ekonomik Kod4	HESAP ADI	BORÇ (TL)	ALACAK (TL)	BORÇ KALAN (TL)	ALACAK KALAN (TL)
600	03	01	02	31	İkinci Öğretimden Elde Edilen Gelirler	6.072.299,01	6.072.299,01	0,00	0,00
600	03	01	02	33	Tezsiz Yüksek Lisans Gelirleri	4.278.728,50	4.278.728,50	0,00	0,00
600	03	01	02	34	Tezli Yüksek Lisans Gelirleri	234.040,50	234.040,50	0,00	0,00
600	03	01	02	35	Doktora Gelirleri	237.995,00	237.995,00	0,00	0,00
600	03	01	02	36	Sosyal Tesis İşletme Gelirleri	3.644.920,73	3.644.920,73	0,00	0,00
600	03	01	02	99	Diğer hizmet gelirleri	1.357.871,92	1.357.871,92	0,00	0,00
600	03	06	00	00	Kira Gelirleri	1.940.587,96	1.940.587,96	0,00	0,00
600	03	06	01	00	Taşınmaz Kiraları	1.940.587,96	1.940.587,96	0,00	0,00
600	03	06	01	01	Lojman Kira Gelirleri	1.497.094,46	1.497.094,46	0,00	0,00
600	03	06	01	03	Sosyal Tesis Kira Gelirleri	3.573,34	3.573,34	0,00	0,00
600	03	06	01	99	Diğer Taşınmaz Kira Gelirleri	439.920,16	439.920,16	0,00	0,00
600	04	00	00	00	Alınan Bağış ve Yardımlar ile Özel Gelirler	583.598.572,77	583.598.572,77	0,00	0,00
600	04	02	00	00	Merkezi Yönetim Bütçesine Dahil İdarelerden Alınan Bağış ve Yardımlar	577.756.000,00	577.756.000,00	0,00	0,00
600	04	02	01	00	Cari	561.502.000,00	561.502.000,00	0,00	0,00
600	04	02	01	01	Hazine yardımı	561.502.000,00	561.502.000,00	0,00	0,00
600	04	02	02	00	Sermaye	16.254.000,00	16.254.000,00	0,00	0,00
600	04	02	02	01	Hazine yardımı	16.254.000,00	16.254.000,00	0,00	0,00
600	04	05	00	00	Proje Yardımları	5.842.572,77	5.842.572,77	0,00	0,00
600	04	05	01	00	Cari	5.842.572,77	5.842.572,77	0,00	0,00
600	04	05	01	02	Özel Bütçeli İdarelerden Alınan Proje Yardımları	5.722.572,77	5.722.572,77	0,00	0,00
600	04	05	01	13	YÖK Burs Destekleri	120.000,00	120.000,00	0,00	0,00
600	05	00	00	00	Diğer Gelirler	10.794.155,62	10.794.155,62	0,00	0,00
600	05	01	00	00	Faiz Gelirleri	60.380,33	60.380,33	0,00	0,00
600	05	01	09	00	Diğer Faizler	60.380,33	60.380,33	0,00	0,00
600	05	01	09	01	Kişilerden Alacaklar Faizleri	35.816,82	35.816,82	0,00	0,00

KESİN MİZAN

Kamu İdaresi Kodu 490

Yıl: 2023

Kamu İdaresi Adı GÜMÜŞHANE ÜNİVERSİTESİ

Hesap Kodu	Ekonomik Kod1	Ekonomik Kod2	Ekonomik Kod3	Ekonomik Kod4	HESAP ADI	BORÇ (TL)	ALACAK (TL)	BORÇ KALAN (TL)	ALACAK KALAN (TL)
600	05	01	09	99	Diğer Faizler	24.563,51	24.563,51	0,00	0,00
600	05	02	00	00	Kişi ve Kurumlardan Alınan Paylar	192.639,57	192.639,57	0,00	0,00
600	05	02	06	00	Özel Bütçeli İdarelere Ait Paylar	192.639,57	192.639,57	0,00	0,00
600	05	02	06	16	Araştırma Projeleri Gelirleri Payı	192.639,57	192.639,57	0,00	0,00
600	05	03	00	00	Para Cezaları	8.426,69	8.426,69	0,00	0,00
600	05	03	02	00	İdari Para Cezaları	4.426,69	4.426,69	0,00	0,00
600	05	03	02	99	Diğer İdari Para Cezaları	4.426,69	4.426,69	0,00	0,00
600	05	03	09	00	Diğer Para Cezaları	4.000,00	4.000,00	0,00	0,00
600	05	03	09	99	Yukarıda Tanımlanmayan Diğer Para Cezaları	4.000,00	4.000,00	0,00	0,00
600	05	09	00	00	Diğer Çeşitli Gelirler	10.532.709,03	10.532.709,03	0,00	0,00
600	05	09	01	00	Diğer Çeşitli Gelirler	10.532.709,03	10.532.709,03	0,00	0,00
600	05	09	01	06	Kişilerden Alacaklar	695.968,99	695.968,99	0,00	0,00
600	05	09	01	19	Öğrenci Katkı Payı Telifi Gelirleri	7.401.959,00	7.401.959,00	0,00	0,00
600	05	09	01	99	Yukarıda Tanımlanmayan Diğer Çeşitli Gelirler	2.434.781,04	2.434.781,04	0,00	0,00
600	11	00	00	00	Değer ve Miktar değişimleri Gelirleri	1.186.895.675,81	1.186.895.675,81	0,00	0,00
600	11	01	00	00	Döviz Mevcudunun Değerlemesinden Oluşan Olumlu Kur Farkları	1.022.030,63	1.022.030,63	0,00	0,00
600	11	01	01	00	Proje Özel Hesabında Kayıtlı Tutarlardan Kaynaklananlar	945.433,94	945.433,94	0,00	0,00
600	11	01	02	00	Döviz Hesabında Kayıtlı Tutarlardan Kaynaklananlar	76.596,69	76.596,69	0,00	0,00
600	11	04	00	00	Maddi Duran Varlıkların Değerlemesinden Oluşan Olumlu Farklar	1.185.873.645,18	1.185.873.645,18	0,00	0,00
610	00	00	00	00	İNDİRİM, İADE VE İSKONTOLAR HESABI	1.260.531,65	1.260.531,65	0,00	0,00
610	03	00	00	00	Teşebbüs ve Mülkiyet Gelirleri	1.260.531,65	1.260.531,65	0,00	0,00
610	03	01	00	00	Mal ve Hizmet Satış Gelirleri	1.258.589,47	1.258.589,47	0,00	0,00
610	03	01	02	00	Hizmet Gelirleri	1.258.589,47	1.258.589,47	0,00	0,00
610	03	01	02	29	Örgün ve Yaygın Öğretimden Elde Edilen Gelirler	106.225,65	106.225,65	0,00	0,00
610	03	01	02	31	İkinci Öğretimden Elde Edilen Gelirler	934.593,70	934.593,70	0,00	0,00

KESİN MİZAN

Kamu İdaresi Kodu 490

Yıl: 2023

Kamu İdaresi Adı GÜMÜŞHANE ÜNİVERSİTESİ

Hesap Kodu	Ekonomik Kod1	Ekonomik Kod2	Ekonomik Kod3	Ekonomik Kod4	HESAP ADI	BORÇ (TL)	ALACAK (TL)	BORÇ KALAN (TL)	ALACAK KALAN (TL)
610	03	01	02	33	Tezsiz Yüksek Lisans Gelirleri	201.650,50	201.650,50	0,00	0,00
610	03	01	02	34	Tezli Yüksek Lisans Gelirleri	7.821,00	7.821,00	0,00	0,00
610	03	01	02	35	Doktora Gelirleri	4.302,50	4.302,50	0,00	0,00
610	03	01	02	36	Sosyal Tesis İşletme Gelirleri	3.468,00	3.468,00	0,00	0,00
610	03	01	02	99	Diğer hizmet gelirleri	528,12	528,12	0,00	0,00
610	03	06	00	00	Kira Gelirleri	1.942,18	1.942,18	0,00	0,00
610	03	06	01	00	Taşınmaz Kiraları	1.942,18	1.942,18	0,00	0,00
610	03	06	01	01	Lojman Kira Gelirleri	1.001,68	1.001,68	0,00	0,00
610	03	06	01	99	Diğer Taşınmaz Kira Gelirleri	940,50	940,50	0,00	0,00
630	00	00	00	00	GİDERLER HESABI	757.888.404,66	757.888.404,66	0,00	0,00
630	01	00	00	00	PERSONEL GİDERLERİ	473.744.838,23	473.744.838,23	0,00	0,00
630	01	01	00	00	MEMURLAR	367.655.131,82	367.655.131,82	0,00	0,00
630	01	01	10	00	Temel Maaşlar	101.436.003,19	101.436.003,19	0,00	0,00
630	01	01	10	01	Temel Maaşlar	22.946.172,98	22.946.172,98	0,00	0,00
630	01	01	10	02	Taban Aylığı	78.489.830,21	78.489.830,21	0,00	0,00
630	01	01	20	00	Zamlar ve Tazminatlar	133.626.461,22	133.626.461,22	0,00	0,00
630	01	01	20	01	Zamlar ve Tazminatlar	133.626.461,22	133.626.461,22	0,00	0,00
630	01	01	30	00	Ödenekler	107.223.331,91	107.223.331,91	0,00	0,00
630	01	01	30	01	Ödenekler	107.223.331,91	107.223.331,91	0,00	0,00
630	01	01	40	00	Sosyal Haklar	5.138.767,83	5.138.767,83	0,00	0,00
630	01	01	40	01	Sosyal Haklar	5.138.767,83	5.138.767,83	0,00	0,00
630	01	01	50	00	Ek Çalışma Karşılıkları	20.181.442,16	20.181.442,16	0,00	0,00
630	01	01	50	01	Ek Çalışma Karşılıkları	423.555,52	423.555,52	0,00	0,00
630	01	01	50	02	İş Sağlığı ve Güvenliği Hizmetleri Görevlendirme Ücretleri	17.513,27	17.513,27	0,00	0,00
630	01	01	50	03	Ek Ders Ücretleri	19.740.373,37	19.740.373,37	0,00	0,00

KESİN MİZAN

Kamu İdaresi Kodu 490

Yıl: 2023

Kamu İdaresi Adı GÜMÜŞHANE ÜNİVERSİTESİ

Hesap Kodu	Ekonomik Kod1	Ekonomik Kod2	Ekonomik Kod3	Ekonomik Kod4	HESAP ADI	BORÇ (TL)	ALACAK (TL)	BORÇ KALAN (TL)	ALACAK KALAN (TL)
630	01	01	60	00	Ödül ve İkramiyeler	43.874,38	43.874,38	0,00	0,00
630	01	01	60	01	Ödül ve İkramiyeler	43.874,38	43.874,38	0,00	0,00
630	01	01	90	00	Diğer Giderler	5.251,13	5.251,13	0,00	0,00
630	01	01	90	01	Diğer Giderler	5.251,13	5.251,13	0,00	0,00
630	01	02	00	00	SÖZLEŞMELİ PERSONEL	6.706.729,30	6.706.729,30	0,00	0,00
630	01	02	10	00	Ücretler	3.736.717,81	3.736.717,81	0,00	0,00
630	01	02	10	01	657 S.K. 4/B Sözleşmeli Personel Ücretleri	2.311.876,14	2.311.876,14	0,00	0,00
630	01	02	10	04	Yabancı Uyruklu Sözleşmeli Personelin Ücretleri	1.424.841,67	1.424.841,67	0,00	0,00
630	01	02	20	00	Zamlar ve Tazminatlar	2.458.080,00	2.458.080,00	0,00	0,00
630	01	02	20	01	657 S.K. 4/B Sözleşmeli Personel Zam ve Tazminatları	1.923.394,25	1.923.394,25	0,00	0,00
630	01	02	20	04	Yabancı Uyruklu Sözleşmeli Personelin Zam ve Tazminatları	534.685,75	534.685,75	0,00	0,00
630	01	02	30	00	Ödenekler	77.358,69	77.358,69	0,00	0,00
630	01	02	30	01	657 S.K. 4/B Sözleşmeli Personel Ödenekleri	62.606,31	62.606,31	0,00	0,00
630	01	02	30	04	Yabancı Uyruklu Sözleşmeli Personelin Ödenekleri	14.752,38	14.752,38	0,00	0,00
630	01	02	40	00	Sosyal Haklar	98.367,90	98.367,90	0,00	0,00
630	01	02	40	01	657 S.K. 4/B Sözleşmeli Personel Sosyal Hakları	33.820,26	33.820,26	0,00	0,00
630	01	02	40	04	Yabancı Uyruklu Sözleşmeli Personelin Sosyal Hakları	64.547,64	64.547,64	0,00	0,00
630	01	02	90	00	Diğer Giderler	336.204,90	336.204,90	0,00	0,00
630	01	02	90	03	Akademik Sözleşmeli Personelin Diğer Giderleri	336.204,90	336.204,90	0,00	0,00
630	01	03	00	00	İŞÇİLER	98.902.616,51	98.902.616,51	0,00	0,00
630	01	03	10	00	Ücretler	54.443.746,20	54.443.746,20	0,00	0,00
630	01	03	10	01	Sürekli işçilerin Ücretleri	2.282.547,50	2.282.547,50	0,00	0,00
630	01	03	10	03	375 S. KHK'nın Geçici 23 üncü Md. Kapsamında Sürekli İşçi Kadrolarına Geçirilen İşçilerin Ücretleri	51.495.165,92	51.495.165,92	0,00	0,00
630	01	03	10	04	375 S. KHK'nın Geçici 23 üncü Md. Kapsamında Geçici İşçi Pozisyonlarına Geçirilen İşçilerin Ücretleri	666.032,78	666.032,78	0,00	0,00
630	01	03	20	00	İhbar ve Kıdem Tazminatları	8.817,52	8.817,52	0,00	0,00

KESİN MİZAN

Kamu İdaresi Kodu 490

Yıl: 2023

Kamu İdaresi Adı GÜMÜŞHANE ÜNİVERSİTESİ

Hesap Kodu	Ekonomik Kod1	Ekonomik Kod2	Ekonomik Kod3	Ekonomik Kod4	HESAP ADI	BORÇ (TL)	ALACAK (TL)	BORÇ KALAN (TL)	ALACAK KALAN (TL)
630	01	03	20	01	Sürekli İşçilerin İhbar ve Kıdem Tazminatları	8.817,52	8.817,52	0,00	0,00
630	01	03	30	00	Sosyal Haklar	25.502.367,72	25.502.367,72	0,00	0,00
630	01	03	30	01	Sürekli İşçilerin Sosyal Hakları	1.033.923,07	1.033.923,07	0,00	0,00
630	01	03	30	03	375 S. KHK'nın Geçici 23 üncü Md. Kapsamında Sürekli İşçi Kadrolarına Geçirilen İşçilerin Sosyal Hakları	24.315.128,60	24.315.128,60	0,00	0,00
630	01	03	30	04	375 S. KHK'nın Geçici 23 üncü Md. Kapsamında Geçici İşçi Pozisyonlarına Geçirilen İşçilerin Sosyal Hakları	153.316,05	153.316,05	0,00	0,00
630	01	03	50	00	Ödül ve İkramiyeler	18.947.685,07	18.947.685,07	0,00	0,00
630	01	03	50	01	Sürekli İşçilerin Ödül ve İkramiyeleri	807.880,50	807.880,50	0,00	0,00
630	01	03	50	03	375 S. KHK'nın Geçici 23 üncü Md. Kapsamında Sürekli İşçi Kadrolarına Geçirilen İşçilerin Ödül ve İkramiyeleri	17.933.677,81	17.933.677,81	0,00	0,00
630	01	03	50	04	375 S. KHK'nın Geçici 23 üncü Md. Kapsamında Geçici İşçi Pozisyonlarına Geçirilen İşçilerin Ödül ve İkramiyeleri	206.126,76	206.126,76	0,00	0,00
630	01	04	00	00	Geçici Süreli Çalışanlar	480.360,60	480.360,60	0,00	0,00
630	01	04	10	00	Ücretler	480.360,60	480.360,60	0,00	0,00
630	01	04	10	02	Aday Çırak, Çırak ve Stajyer Öğrencilerin Ücretleri	9.121,60	9.121,60	0,00	0,00
630	01	04	10	04	Kısmi Zamanlı Çalışan Öğrencilerin Ücretleri	373.890,00	373.890,00	0,00	0,00
630	01	04	10	05	Ders Ücreti Karşılığında Görevlendirilenlerin Ücretleri	97.349,00	97.349,00	0,00	0,00
630	02	00	00	00	Sosyal Güvenlik Kurumlarına Devlet Primi Giderleri	59.549.709,18	59.549.709,18	0,00	0,00
630	02	01	00	00	Memurlar	36.909.073,37	36.909.073,37	0,00	0,00
630	02	01	10	00	Sosyal Güvenlik Kurumuna	36.909.073,37	36.909.073,37	0,00	0,00
630	02	01	10	01	Sosyal Güvenlik Primi Ödemeleri	22.369.637,15	22.369.637,15	0,00	0,00
630	02	01	10	02	Sağlık Primi Ödemeleri	14.539.436,22	14.539.436,22	0,00	0,00
630	02	02	00	00	Sözleşmeli Personel	886.443,76	886.443,76	0,00	0,00
630	02	02	10	00	Sosyal Güvenlik Kurumuna	886.443,76	886.443,76	0,00	0,00
630	02	02	10	01	Sosyal Güvenlik Primi Ödemeleri	669.295,97	669.295,97	0,00	0,00
630	02	02	10	02	Sağlık Primi Ödemeleri	217.147,79	217.147,79	0,00	0,00
630	02	03	00	00	İşçiler	21.026.197,82	21.026.197,82	0,00	0,00
630	02	03	10	00	Sosyal Güvenlik Kurumuna	19.157.199,90	19.157.199,90	0,00	0,00

KESİN MİZAN

Kamu İdaresi Kodu 490

Yıl: 2023

Kamu İdaresi Adı GÜMÜŞHANE ÜNİVERSİTESİ

Hesap Kodu	Ekonomik Kod1	Ekonomik Kod2	Ekonomik Kod3	Ekonomik Kod4	HESAP ADI	BORÇ (TL)	ALACAK (TL)	BORÇ KALAN (TL)	ALACAK KALAN (TL)
630	02	03	10	01	Sosyal Güvenlik Primi Ödemeleri	12.148.467,25	12.148.467,25	0,00	0,00
630	02	03	10	02	Sağlık Primi Ödemeleri	7.008.732,65	7.008.732,65	0,00	0,00
630	02	03	40	00	İşsizlik Sigortası Fonuna	1.868.997,92	1.868.997,92	0,00	0,00
630	02	03	40	01	İşsizlik Sigortası Fonuna	1.868.997,92	1.868.997,92	0,00	0,00
630	02	04	00	00	Geçici Süreli Çalışanlar	727.403,99	727.403,99	0,00	0,00
630	02	04	10	00	Sosyal Güvenlik Kurumuna	727.403,99	727.403,99	0,00	0,00
630	02	04	10	01	Sosyal Güvenlik Primi Ödemeleri	727.403,99	727.403,99	0,00	0,00
630	02	05	00	00	Diğer Personel	590,24	590,24	0,00	0,00
630	02	05	10	00	Sosyal Güvenlik Kurumuna	590,24	590,24	0,00	0,00
630	02	05	10	01	Sosyal Güvenlik Primi Ödemeleri	590,24	590,24	0,00	0,00
630	03	00	00	00	Mal ve Hizmet Alım Giderleri	113.201.461,61	113.201.461,61	0,00	0,00
630	03	01	00	00	Üretim Yönelik Mal ve Malzeme Alımları	2.900.000,00	2.900.000,00	0,00	0,00
630	03	01	90	00	Diğer Üretim Mal ve Malzemesi Alımları	2.900.000,00	2.900.000,00	0,00	0,00
630	03	01	90	90	Diğer Üretim Mal ve Malzemesi Alımları	2.900.000,00	2.900.000,00	0,00	0,00
630	03	02	00	00	Tüketime Yönelik Mal ve Malzeme Alımları	36.993.541,24	36.993.541,24	0,00	0,00
630	03	02	10	00	Kırtasiye, Yayın, Baskı ve Büro Malzemesi Alımları	2.236.532,61	2.236.532,61	0,00	0,00
630	03	02	10	01	Kırtasiye Alımları	1.975.344,00	1.975.344,00	0,00	0,00
630	03	02	10	03	Periyodik Yayın Alımları	63.746,00	63.746,00	0,00	0,00
630	03	02	10	05	Baskı ve Cilt Giderleri	18.442,61	18.442,61	0,00	0,00
630	03	02	10	90	Diğer Kırtasiye, Yayın, Baskı ve Büro Malzemesi Alımları	179.000,00	179.000,00	0,00	0,00
630	03	02	20	00	Su ve Temizlik Malzemesi Alımları	368.197,61	368.197,61	0,00	0,00
630	03	02	20	01	Su Alımları	368.197,61	368.197,61	0,00	0,00
630	03	02	30	00	Enerji Alımları	27.753.641,54	27.753.641,54	0,00	0,00
630	03	02	30	01	Yakacak Alımları	15.206.623,70	15.206.623,70	0,00	0,00
630	03	02	30	02	Akaryakıt ve Yağ Alımları	786.383,09	786.383,09	0,00	0,00

KESİN MİZAN

Kamu İdaresi Kodu 490

Yıl: 2023

Kamu İdaresi Adı GÜMÜŞHANE ÜNİVERSİTESİ

Hesap Kodu	Ekonomik Kod1	Ekonomik Kod2	Ekonomik Kod3	Ekonomik Kod4	HESAP ADI	BORÇ (TL)	ALACAK (TL)	BORÇ KALAN (TL)	ALACAK KALAN (TL)
630	03	02	30	03	Elektrik Alımları	11.760.634,75	11.760.634,75	0,00	0,00
630	03	02	40	00	Yiyecek, İçecek ve Yem Alımları	6.399.722,20	6.399.722,20	0,00	0,00
630	03	02	40	01	Yiyecek Alımları	6.399.722,20	6.399.722,20	0,00	0,00
630	03	02	60	00	Özel Malzeme Alımları	148.482,38	148.482,38	0,00	0,00
630	03	02	60	01	Laboratuvar Malzemesi ile Kimyevi ve Temrinlik Malzeme Alımları	148.482,38	148.482,38	0,00	0,00
630	03	02	90	00	Diğer Tüketim Mal ve Malzemesi Alımları	86.964,90	86.964,90	0,00	0,00
630	03	02	90	90	Diğer Tüketim Mal ve Malzemesi Alımları	86.964,90	86.964,90	0,00	0,00
630	03	03	00	00	Yolluklar	889.490,00	889.490,00	0,00	0,00
630	03	03	10	00	Geçici Görev Yollukları	719.220,41	719.220,41	0,00	0,00
630	03	03	10	01	Yurtiçi Geçici Görev Yollukları	421.280,03	421.280,03	0,00	0,00
630	03	03	10	03	Yurtdışı Geçici Görev Yollukları	297.940,38	297.940,38	0,00	0,00
630	03	03	20	00	Sürekli Görev Yollukları	170.269,59	170.269,59	0,00	0,00
630	03	03	20	01	Yurtiçi Sürekli Görev Yollukları	170.269,59	170.269,59	0,00	0,00
630	03	04	00	00	Görev Giderleri	2.960.063,82	2.960.063,82	0,00	0,00
630	03	04	30	00	Ödenecek Vergi, Resim, Harçlar ve Benzeri Giderler	31.907,58	31.907,58	0,00	0,00
630	03	04	30	02	İşletme Ruhsatı Ödemeleri ve Benzeri Giderler	26.671,76	26.671,76	0,00	0,00
630	03	04	30	90	Diğer Vergi, Resim ve Harçlar ve Benzeri Giderler	5.235,82	5.235,82	0,00	0,00
630	03	04	70	00	Mahkeme Harç ve Giderleri	135.296,85	135.296,85	0,00	0,00
630	03	04	70	01	Mahkeme Harç ve Giderleri	135.296,85	135.296,85	0,00	0,00
630	03	04	80	00	Herhangi Bir Hizmet Tertibi ile İlişkilendirilemeyen İlama Bağlı Borçlar	2.772.762,57	2.772.762,57	0,00	0,00
630	03	04	80	01	Herhangi Bir Hizmet Tertibi ile İlişkilendirilemeyen İlama Bağlı Borçlar	2.772.762,57	2.772.762,57	0,00	0,00
630	03	04	90	00	Diğer Görev Giderleri	20.096,82	20.096,82	0,00	0,00
630	03	04	90	90	Sınıflandırmaya Girmeyen Diğer Görev Giderleri	20.096,82	20.096,82	0,00	0,00
630	03	05	00	00	Hizmet Alımları	67.660.781,20	67.660.781,20	0,00	0,00
630	03	05	10	00	Genel Hizmet Alımları	65.087.193,22	65.087.193,22	0,00	0,00

KESİN MİZAN

Kamu İdaresi Kodu 490

Yıl: 2023

Kamu İdaresi Adı GÜMÜŞHANE ÜNİVERSİTESİ

Hesap Kodu	Ekonomik Kod1	Ekonomik Kod2	Ekonomik Kod3	Ekonomik Kod4	HESAP ADI	BORÇ (TL)	ALACAK (TL)	BORÇ KALAN (TL)	ALACAK KALAN (TL)
630	03	05	10	01	Etüt-Proje Bilirkişi Ekspertiz Giderleri	341.664,37	341.664,37	0,00	0,00
630	03	05	10	02	Araştırma ve Geliştirme Hizmet Alım Giderleri	129.000,00	129.000,00	0,00	0,00
630	03	05	10	03	Bilgisayar Hizmet Alım Giderleri	90.261,00	90.261,00	0,00	0,00
630	03	05	10	05	Enformasyon ve Raporlama Hizmet Alım Giderleri	105.994,20	105.994,20	0,00	0,00
630	03	05	10	90	Diğer Genel Hizmet Alımları	64.420.273,65	64.420.273,65	0,00	0,00
630	03	05	20	00	Haberleşme Giderleri	195.133,10	195.133,10	0,00	0,00
630	03	05	20	01	Posta ve Telgraf Giderleri	66.000,00	66.000,00	0,00	0,00
630	03	05	20	02	Telefon Abonelik ve Kullanım Ücretleri	25.245,31	25.245,31	0,00	0,00
630	03	05	20	03	İnternet Erişimi Giderleri	1.148,30	1.148,30	0,00	0,00
630	03	05	20	90	Diğer Haberleşme Giderleri	102.739,49	102.739,49	0,00	0,00
630	03	05	30	00	Taşıma Giderleri	1.000,00	1.000,00	0,00	0,00
630	03	05	30	04	Geçiş Ücretleri	1.000,00	1.000,00	0,00	0,00
630	03	05	40	00	Tarifeye Bağlı Ödemeler	214.582,91	214.582,91	0,00	0,00
630	03	05	40	01	İlan Giderleri	74.110,90	74.110,90	0,00	0,00
630	03	05	40	02	Sigorta Giderleri	140.472,01	140.472,01	0,00	0,00
630	03	05	50	00	Kiralar	23.146,79	23.146,79	0,00	0,00
630	03	05	50	01	Dayanıklı Mal ve Malzeme Kiralama Giderleri	9.900,00	9.900,00	0,00	0,00
630	03	05	50	02	Taşıt Kiralama Giderleri	13.246,79	13.246,79	0,00	0,00
630	03	05	90	00	Diğer Hizmet Alımları	2.139.725,18	2.139.725,18	0,00	0,00
630	03	05	90	02	Yurtdışı Staj ve Öğrenim Giderleri	1.746.295,43	1.746.295,43	0,00	0,00
630	03	05	90	90	Sınıflandırmaya Girmeyen Diğer Hizmet Alımları	393.429,75	393.429,75	0,00	0,00
630	03	06	00	00	Temsil ve Tanıtma Giderleri	141.966,54	141.966,54	0,00	0,00
630	03	06	10	00	Temsil, Tanıtma ve Ağırılama Giderleri	79.895,15	79.895,15	0,00	0,00
630	03	06	10	01	Temsil, Tanıtma ve Ağırılama Giderleri	79.895,15	79.895,15	0,00	0,00
630	03	06	20	00	Toplantı ve Organizasyon Giderleri	62.071,39	62.071,39	0,00	0,00

KESİN MİZAN

Kamu İdaresi Kodu 490

Yıl: 2023

Kamu İdaresi Adı GÜMÜŞHANE ÜNİVERSİTESİ

Hesap Kodu	Ekonomik Kod1	Ekonomik Kod2	Ekonomik Kod3	Ekonomik Kod4	HESAP ADI	BORÇ (TL)	ALACAK (TL)	BORÇ KALAN (TL)	ALACAK KALAN (TL)
630	03	06	20	01	Toplantı ve Organizasyon Giderleri	62.071,39	62.071,39	0,00	0,00
630	03	07	00	00	Menkul Mal, Gayrimaddi Hak Alım, Bakım ve Onarım Giderleri	1.025.048,93	1.025.048,93	0,00	0,00
630	03	07	10	00	Menkul Mal Alım Giderleri	320.973,28	320.973,28	0,00	0,00
630	03	07	10	01	Büro ve İşyeri Mal ve Malzeme Alımları	230.000,00	230.000,00	0,00	0,00
630	03	07	10	02	Büro ve İşyeri Makine ve Teçizat Alımları	51.979,00	51.979,00	0,00	0,00
630	03	07	10	90	Diğer Dayanıklı Mal ve Malzeme Alımları	38.994,28	38.994,28	0,00	0,00
630	03	07	20	00	Gayri Maddi Hak Alımları	95.244,88	95.244,88	0,00	0,00
630	03	07	20	01	Bilgisayar Yazılım Alımları ve Yapımları	34.972,00	34.972,00	0,00	0,00
630	03	07	20	02	Fikri Hak Alımları	40.832,38	40.832,38	0,00	0,00
630	03	07	20	90	Diğer Gayri Maddi Hak Alımları	19.440,50	19.440,50	0,00	0,00
630	03	07	30	00	Bakım ve Onarım Giderleri	608.830,77	608.830,77	0,00	0,00
630	03	07	30	02	Makine Teçizat Bakım ve Onarım Giderleri	74.440,00	74.440,00	0,00	0,00
630	03	07	30	03	Taşıt Bakım ve Onarım Giderleri	337.140,77	337.140,77	0,00	0,00
630	03	07	30	90	Diğer Bakım ve Onarım Giderleri	197.250,00	197.250,00	0,00	0,00
630	03	08	00	00	Gayrimenkul Mal Bakım ve Onarım Giderleri	630.569,88	630.569,88	0,00	0,00
630	03	08	10	00	Hizmet Binası Bakım ve Onarım Giderleri	504.840,88	504.840,88	0,00	0,00
630	03	08	10	90	Diğer Hizmet Binası Bakım ve Onarım Giderleri	504.840,88	504.840,88	0,00	0,00
630	03	08	90	00	Diğer Taşınmaz Yapım, Bakım ve Onarım Giderleri	125.729,00	125.729,00	0,00	0,00
630	03	08	90	01	Diğer Taşınmaz Yapım, Bakım ve Onarım Giderleri	125.729,00	125.729,00	0,00	0,00
630	05	00	00	00	Cari Transferler	12.765.257,29	12.765.257,29	0,00	0,00
630	05	01	00	00	Görevlendirme Giderleri	11.651.712,67	11.651.712,67	0,00	0,00
630	05	01	20	00	Sosyal Güvenlik Kurumlarına	11.651.712,67	11.651.712,67	0,00	0,00
630	05	01	20	02	5510 Sayılı Kanunun 4/c Maddesi Kapsamındaki Sigortalılara Vazife Malüllük Ayılıkları İle Bunların Hak Sahiplerine Bağlanacak Ölüm Ayılıkları Karşılığı Ödenecek Ek Karşılıklar	6.403.400,00	6.403.400,00	0,00	0,00
630	05	01	20	05	Sosyal Güvenlik Kurumuna 5434 Sayılı Kanun Kapsamında Emekli İkramiyeleri Karşılığı Yapılan Ödemeler	1.429.216,06	1.429.216,06	0,00	0,00
630	05	01	20	06	Sosyal Güvenlik Kurumuna Makam, Temsil, Görev ve Kadrosuzluk Tazminatları Karşılığı Yapılan Ödemeler	2.322.659,53	2.322.659,53	0,00	0,00

KESİN MİZAN

Kamu İdaresi Kodu 490

Yıl: 2023

Kamu İdaresi Adı GÜMÜŞHANE ÜNİVERSİTESİ

Hesap Kodu	Ekonomik Kod1	Ekonomik Kod2	Ekonomik Kod3	Ekonomik Kod4	HESAP ADI	BORÇ (TL)	ALACAK (TL)	BORÇ KALAN (TL)	ALACAK KALAN (TL)
630	05	01	20	90	Sosyal Güvenlik Kurumuna Görevlendirme Giderleri Karşılığı Yapılan Diğer Ödemeler	1.496.437,08	1.496.437,08	0,00	0,00
630	05	03	00	00	Kar Amacı Gütmeyen Kuruluşlara Yapılan Transferler	612.251,50	612.251,50	0,00	0,00
630	05	03	10	00	Kar Amacı Gütmeyen Kuruluşlara	612.251,50	612.251,50	0,00	0,00
630	05	03	10	03	Kamu İşveren Sendikalarına	9.900,00	9.900,00	0,00	0,00
630	05	03	10	05	Memurların Öğle Yemeğine Yardım	602.351,50	602.351,50	0,00	0,00
630	05	04	00	00	Hanehalkı ve İşletmelere Yapılan Transferler	501.293,12	501.293,12	0,00	0,00
630	05	04	10	00	Burslar ve Harçlıklar	486.584,16	486.584,16	0,00	0,00
630	05	04	10	01	Yurtiçi Burslar ve Harçlıklar	486.584,16	486.584,16	0,00	0,00
630	05	04	90	00	Hane Halkına ve İşletmelere Yapılan Diğer Transferler	14.708,96	14.708,96	0,00	0,00
630	05	04	90	90	Sınıflandırmaya Girmeyen Hane Halkı ve İşletmelere Yapılan Diğer Transferler	14.708,96	14.708,96	0,00	0,00
630	11	00	00	00	Değer ve Miktar Değişimleri Giderleri	28.335.010,02	28.335.010,02	0,00	0,00
630	11	01	00	00	Döviz Mevcudunun Değerlemesinden Oluşan Olumsuz Kur Farkları	74.714,70	74.714,70	0,00	0,00
630	11	01	01	00	Proje Özel Hes.Kayıtlı Tut.Değerlemesinden Kaynaklananlar	74.714,70	74.714,70	0,00	0,00
630	11	04	00	00	Maddi Duran Varlıkların Değerlemesinden Oluşan Olumsuz Farkl	28.260.295,32	28.260.295,32	0,00	0,00
630	13	00	00	00	Amortisman Giderleri	62.174.953,41	62.174.953,41	0,00	0,00
630	13	01	00	00	Maddi Duran Varlıkların Amortisman Giderleri	61.113.106,94	61.113.106,94	0,00	0,00
630	13	01	01	00	Yer Altı ve Yer Üstü Düzenlerinin Amortisman Giderleri	10.917.732,04	10.917.732,04	0,00	0,00
630	13	01	02	00	Binaların Amortisman Giderleri	40.246.591,59	40.246.591,59	0,00	0,00
630	13	01	03	00	Tesis, Makine ve Cihazların Amortisman Giderleri	1.022.400,52	1.022.400,52	0,00	0,00
630	13	01	04	00	Taşıtların Amortisman Giderleri	1.208.490,61	1.208.490,61	0,00	0,00
630	13	01	05	00	Demirbaşların Amortisman Giderleri	7.717.892,18	7.717.892,18	0,00	0,00
630	13	02	00	00	Maddi Olmayan Duran Varlıkların Amortisman Giderleri	1.061.846,47	1.061.846,47	0,00	0,00
630	13	02	01	00	Hakların Amortisman Giderleri	1.061.846,47	1.061.846,47	0,00	0,00
630	14	00	00	00	İlk Madde ve Malzeme Giderleri	5.313.133,32	5.313.133,32	0,00	0,00
630	14	01	00	00	Kirtasiye Malzemeleri	419.164,74	419.164,74	0,00	0,00

KESİN MİZAN

Kamu İdaresi Kodu 490

Yıl: 2023

Kamu İdaresi Adı GÜMÜŞHANE ÜNİVERSİTESİ

Hesap Kodu	Ekonomik Kod1	Ekonomik Kod2	Ekonomik Kod3	Ekonomik Kod4	HESAP ADI	BORÇ (TL)	ALACAK (TL)	BORÇ KALAN (TL)	ALACAK KALAN (TL)
630	14	02	00	00	Beslenme/Gıda Amaçlı ve Mutfakta Kullanılan Tüketim Malzemeleri	17.449,08	17.449,08	0,00	0,00
630	14	03	00	00	Tıbbi ve Laboratuvar Sarf Malzemeleri	53.777,68	53.777,68	0,00	0,00
630	14	04	00	00	Yakıtlar, Yakıt Katkıları ve Katkı Yağlar	891.924,09	891.924,09	0,00	0,00
630	14	05	00	00	Temizleme Ekipmanları	556.823,25	556.823,25	0,00	0,00
630	14	06	00	00	Giyecek, Mefruşat ve Tuhafiye Malzemeleri	154.656,92	154.656,92	0,00	0,00
630	14	07	00	00	Yiyecek	814.132,03	814.132,03	0,00	0,00
630	14	08	00	00	İçecek	76.697,46	76.697,46	0,00	0,00
630	14	10	00	00	Zirai Maddeler	1.235,38	1.235,38	0,00	0,00
630	14	11	00	00	Yem	5.507,65	5.507,65	0,00	0,00
630	14	12	00	00	Bakım Onarım ve Üretim Malzemeleri	822.543,29	822.543,29	0,00	0,00
630	14	13	00	00	Yedek Parçalar	405.872,39	405.872,39	0,00	0,00
630	14	16	00	00	Spor Malzemeleri Grubu	10.643,48	10.643,48	0,00	0,00
630	14	99	00	00	Diğer Tüketim Amaçlı Malzemeler	1.082.705,88	1.082.705,88	0,00	0,00
630	20	00	00	00	Silinen Alacaklardan Kaynaklanan Giderler	3.391,65	3.391,65	0,00	0,00
630	20	02	00	00	Kişilerden Alacaklardan Silinenler	3.391,65	3.391,65	0,00	0,00
630	20	02	09	00	Diğer Mevzuat Hükümleri Gereğince Silinenler	3.391,65	3.391,65	0,00	0,00
630	20	02	09	90	Fazla veya Yersiz Olarak Kaydedilen Alacaklar ve Faizleri	3.391,65	3.391,65	0,00	0,00
630	30	00	00	00	Proje Kapsamında Yapılan Cari Giderler	2.670.459,46	2.670.459,46	0,00	0,00
630	30	06	00	00	Proje Kapsamında Yapılan Cari Giderler	2.670.459,46	2.670.459,46	0,00	0,00
630	30	06	05	00	Gayrimenkul Sermaye Üretim Giderleri	142.759,80	142.759,80	0,00	0,00
630	30	06	05	50	Haberleşme Giderleri	92.759,80	92.759,80	0,00	0,00
630	30	06	05	90	Diğer Gayrimenkul Sermaye Üretim Giderleri	50.000,00	50.000,00	0,00	0,00
630	30	06	06	00	Menkul Malların Büyük Onarım Giderleri	134.100,00	134.100,00	0,00	0,00
630	30	06	06	90	Menkul Malların Diğer Büyük Onarım Giderleri	134.100,00	134.100,00	0,00	0,00
630	30	06	07	00	Gayrimenkul Büyük Onarım Giderleri	2.312.702,99	2.312.702,99	0,00	0,00

KESİN MİZAN

Kamu İdaresi Kodu 490

Yıl: 2023

Kamu İdaresi Adı GÜMÜŞHANE ÜNİVERSİTESİ

Hesap Kodu	Ekonomik Kod1	Ekonomik Kod2	Ekonomik Kod3	Ekonomik Kod4	HESAP ADI	BORÇ (TL)	ALACAK (TL)	BORÇ KALAN (TL)	ALACAK KALAN (TL)
630	30	06	07	50	Haberleşme Giderleri	23.520,00	23.520,00	0,00	0,00
630	30	06	07	90	Diğer Gayrimenkul Büyük Onarım Giderleri	2.289.182,99	2.289.182,99	0,00	0,00
630	30	06	09	00	Diğer Sermaye Giderleri	80.896,67	80.896,67	0,00	0,00
630	30	06	09	20	Yolluk Giderleri	30.896,67	30.896,67	0,00	0,00
630	30	06	09	90	Diğer Sermaye Giderleri	50.000,00	50.000,00	0,00	0,00
630	99	00	00	00	Diğer Giderler	130.190,49	130.190,49	0,00	0,00
630	99	99	00	00	Yukarıda Tanımlanamayan Diğer Giderler	130.190,49	130.190,49	0,00	0,00
690	00	00	00	00	FAALİYET SONUÇLARI HESABI	2.458.113.815,45	2.458.113.815,45	0,00	0,00
698	00	00	00	00	ENFLASYON DÜZELTMESİ HESABI	15.719.185.626,18	15.719.185.626,18	0,00	0,00
698	12	00	00	00	Arazi ve Arsalar Hesabına İlişkin Enflasyon Düzeltmesi	13.620.176.682,78	13.620.176.682,78	0,00	0,00
698	13	00	00	00	Yeraltı ve Yerüstü Düzenleri Hesabına İlişkin Enflasyon Düzeltmesi	181.292.761,32	181.292.761,32	0,00	0,00
698	14	00	00	00	Binalar Hesabına İlişkin Enflasyon Düzeltmesi	1.690.788.059,76	1.690.788.059,76	0,00	0,00
698	15	00	00	00	Tesis, Makine ve Cihazlar Hesabına İlişkin Enflasyon Düzeltmesi	989.042,90	989.042,90	0,00	0,00
698	16	00	00	00	Taşıtlar Hesabına İlişkin Enflasyon Düzeltmesi	10.814.474,63	10.814.474,63	0,00	0,00
698	17	00	00	00	Demirbaşlar Hesabına İlişkin Enflasyon Düzeltmesi	17.386.911,14	17.386.911,14	0,00	0,00
698	19	00	00	00	Maddi Duran Varlıkların Birikmiş Amortismanlarına İlişkin Enflasyon Düzeltmesi	197.737.693,65	197.737.693,65	0,00	0,00
698	19	01	00	00	Yeraltı ve Yerüstü Düzenleri	41.295.428,13	41.295.428,13	0,00	0,00
698	19	02	00	00	Binalar	136.743.946,97	136.743.946,97	0,00	0,00
698	19	03	00	00	Tesis, Makine ve Cihazlar	366.410,43	366.410,43	0,00	0,00
698	19	04	00	00	Taşıtlar	7.856.366,05	7.856.366,05	0,00	0,00
698	19	05	00	00	Demirbaşlar	11.475.542,07	11.475.542,07	0,00	0,00
800	00	00	00	00	BÜTÇE GELİRLERİ HESABI	625.581.382,50	625.581.382,50	0,00	0,00
800	03	00	00	00	Teşebbüs ve Mülkiyet Gelirleri	23.148.467,75	23.148.467,75	0,00	0,00
800	03	01	00	00	Mal ve Hizmet Satış Gelirleri	21.208.367,84	21.208.367,84	0,00	0,00
800	03	01	01	00	Mal Satış Gelirleri	199.900,80	199.900,80	0,00	0,00

KESİN MİZAN

Kamu İdaresi Kodu 490

Yıl: 2023

Kamu İdaresi Adı GÜMÜŞHANE ÜNİVERSİTESİ

Hesap Kodu	Ekonomik Kod1	Ekonomik Kod2	Ekonomik Kod3	Ekonomik Kod4	HESAP ADI	BORÇ (TL)	ALACAK (TL)	BORÇ KALAN (TL)	ALACAK KALAN (TL)
800	03	01	01	01	Şartname, Basılı Evrak, Form Satış Gelirleri	762,00	762,00	0,00	0,00
800	03	01	01	99	Diğer Mal Satış Gelirleri	199.138,80	199.138,80	0,00	0,00
800	03	01	02	00	Hizmet Gelirleri	21.008.467,04	21.008.467,04	0,00	0,00
800	03	01	02	29	Örgün ve Yaygın Öğretimden Elde Edilen Gelirler	5.987.863,85	5.987.863,85	0,00	0,00
800	03	01	02	30	Sınav, Kayıt ve Bunlara İlişkin Diğer Hizmet Gelirleri	15.400,00	15.400,00	0,00	0,00
800	03	01	02	31	İkinci Öğretimden Elde Edilen Gelirler	6.072.299,01	6.072.299,01	0,00	0,00
800	03	01	02	33	Tezsiz Yüksek Lisans Gelirleri	4.278.728,50	4.278.728,50	0,00	0,00
800	03	01	02	34	Tezli Yüksek Lisans Gelirleri	234.040,50	234.040,50	0,00	0,00
800	03	01	02	35	Doktora Gelirleri	237.995,00	237.995,00	0,00	0,00
800	03	01	02	36	Sosyal Tesis İşletme Gelirleri	2.824.268,26	2.824.268,26	0,00	0,00
800	03	01	02	99	Diğer hizmet gelirleri	1.357.871,92	1.357.871,92	0,00	0,00
800	03	06	00	00	Kira Gelirleri	1.940.099,91	1.940.099,91	0,00	0,00
800	03	06	01	00	Taşınmaz Kiraları	1.940.099,91	1.940.099,91	0,00	0,00
800	03	06	01	01	Lojman Kira Gelirleri	1.497.094,46	1.497.094,46	0,00	0,00
800	03	06	01	03	Sosyal Tesis Kira Gelirleri	3.573,34	3.573,34	0,00	0,00
800	03	06	01	99	Diğer Taşınmaz Kira Gelirleri	439.432,11	439.432,11	0,00	0,00
800	04	00	00	00	Alınan Bağış ve Yardımlar ile Özel Gelirler	591.951.274,00	591.951.274,00	0,00	0,00
800	04	02	00	00	Merkezi Yönetim Bütçesine Dahil İdarelerden Alınan Bağış ve Yardımlar	591.831.274,00	591.831.274,00	0,00	0,00
800	04	02	01	00	Cari	580.453.274,00	580.453.274,00	0,00	0,00
800	04	02	01	01	Hazine yardımı	580.453.274,00	580.453.274,00	0,00	0,00
800	04	02	02	00	Sermaye	11.378.000,00	11.378.000,00	0,00	0,00
800	04	02	02	01	Hazine yardımı	11.378.000,00	11.378.000,00	0,00	0,00
800	04	05	00	00	Proje Yardımları	120.000,00	120.000,00	0,00	0,00
800	04	05	01	00	Cari	120.000,00	120.000,00	0,00	0,00
800	04	05	01	13	YÖK Burs Destekleri	120.000,00	120.000,00	0,00	0,00

KESİN MİZAN

Kamu İdaresi Kodu 490

Yıl: 2023

Kamu İdaresi Adı GÜMÜŞHANE ÜNİVERSİTESİ

Hesap Kodu	Ekonomik Kod1	Ekonomik Kod2	Ekonomik Kod3	Ekonomik Kod4	HESAP ADI	BORÇ (TL)	ALACAK (TL)	BORÇ KALAN (TL)	ALACAK KALAN (TL)
800	05	00	00	00	Diğer Gelirler	10.481.640,75	10.481.640,75	0,00	0,00
800	05	01	00	00	Faiz Gelirleri	57.246,71	57.246,71	0,00	0,00
800	05	01	09	00	Diğer Faizler	57.246,71	57.246,71	0,00	0,00
800	05	01	09	01	Kişilerden Alacaklar Faizleri	32.683,20	32.683,20	0,00	0,00
800	05	01	09	99	Diğer Faizler	24.563,51	24.563,51	0,00	0,00
800	05	02	00	00	Kişi ve Kurumlardan Alınan Paylar	192.639,57	192.639,57	0,00	0,00
800	05	02	06	00	Özel Bütçeli İdarelere Ait Paylar	192.639,57	192.639,57	0,00	0,00
800	05	02	06	16	Araştırma Projeleri Gelirleri Payı	192.639,57	192.639,57	0,00	0,00
800	05	03	00	00	Para Cezaları	5.249,06	5.249,06	0,00	0,00
800	05	03	02	00	İdari Para Cezaları	4.426,69	4.426,69	0,00	0,00
800	05	03	02	99	Diğer İdari Para Cezaları	4.426,69	4.426,69	0,00	0,00
800	05	03	09	00	Diğer Para Cezaları	822,37	822,37	0,00	0,00
800	05	03	09	99	Yukarıda Tanımlanmayan Diğer Para Cezaları	822,37	822,37	0,00	0,00
800	05	09	00	00	Diğer Çeşitli Gelirler	10.226.505,41	10.226.505,41	0,00	0,00
800	05	09	01	00	Diğer Çeşitli Gelirler	10.226.505,41	10.226.505,41	0,00	0,00
800	05	09	01	06	Kişilerden Alacaklar	658.715,98	658.715,98	0,00	0,00
800	05	09	01	19	Öğrenci Katkı Payı Telif Gelirleri	7.401.959,00	7.401.959,00	0,00	0,00
800	05	09	01	99	Yukarıda Tanımlanmayan Diğer Çeşitli Gelirler	2.165.830,43	2.165.830,43	0,00	0,00
805	00	00	00	00	GELİR YANSITMA HESABI	625.581.382,50	625.581.382,50	0,00	0,00
810	00	00	00	00	BÜTÇE GELİRLERİNDEN RET VE İADELER HESABI	1.260.531,65	1.260.531,65	0,00	0,00
810	03	00	00	00	Teşebbüs ve Mülkiyet Gelirleri	1.260.531,65	1.260.531,65	0,00	0,00
810	03	01	00	00	Mal ve Hizmet Satış Gelirleri	1.258.589,47	1.258.589,47	0,00	0,00
810	03	01	02	00	Hizmet Gelirleri	1.258.589,47	1.258.589,47	0,00	0,00
810	03	01	02	29	Örgün ve Yaygın Öğretimden Elde Edilen Gelirler	106.225,65	106.225,65	0,00	0,00
810	03	01	02	31	İkinci Öğretimden Elde Edilen Gelirler	934.593,70	934.593,70	0,00	0,00

KESİN MİZAN

Kamu İdaresi Kodu 490

Yıl: 2023

Kamu İdaresi Adı GÜMÜŞHANE ÜNİVERSİTESİ

Hesap Kodu	Ekonomik Kod1	Ekonomik Kod2	Ekonomik Kod3	Ekonomik Kod4	HESAP ADI	BORÇ (TL)	ALACAK (TL)	BORÇ KALAN (TL)	ALACAK KALAN (TL)
810	03	01	02	33	Tezsiz Yüksek Lisans Gelirleri	201.650,50	201.650,50	0,00	0,00
810	03	01	02	34	Tezli Yüksek Lisans Gelirleri	7.821,00	7.821,00	0,00	0,00
810	03	01	02	35	Doktora Gelirleri	4.302,50	4.302,50	0,00	0,00
810	03	01	02	36	Sosyal Tesis İşletme Gelirleri	3.468,00	3.468,00	0,00	0,00
810	03	01	02	99	Diğer hizmet gelirleri	528,12	528,12	0,00	0,00
810	03	06	00	00	Kira Gelirleri	1.942,18	1.942,18	0,00	0,00
810	03	06	01	00	Taşınmaz Kiraları	1.942,18	1.942,18	0,00	0,00
810	03	06	01	01	Lojman Kira Gelirleri	1.001,68	1.001,68	0,00	0,00
810	03	06	01	99	Diğer Taşınmaz Kira Gelirleri	940,50	940,50	0,00	0,00
830	00	00	00	00	BÜTÇE GİDERLERİ HESABI	612.747.556,48	612.747.556,48	0,00	0,00
830	01	00	00	00	PERSONEL GİDERLERİ	473.964.072,47	473.964.072,47	0,00	0,00
830	01	01	00	00	MEMURLAR	367.611.856,82	367.611.856,82	0,00	0,00
830	01	01	10	00	Temel Maaşlar	101.436.003,19	101.436.003,19	0,00	0,00
830	01	01	10	01	Temel Maaşlar	22.946.172,98	22.946.172,98	0,00	0,00
830	01	01	10	02	Taban Aylığı	78.489.830,21	78.489.830,21	0,00	0,00
830	01	01	20	00	Zamlar ve Tazminatlar	133.626.461,22	133.626.461,22	0,00	0,00
830	01	01	20	01	Zamlar ve Tazminatlar	133.626.461,22	133.626.461,22	0,00	0,00
830	01	01	30	00	Ödenekler	107.223.331,91	107.223.331,91	0,00	0,00
830	01	01	30	01	Ödenekler	107.223.331,91	107.223.331,91	0,00	0,00
830	01	01	40	00	Sosyal Haklar	5.138.767,83	5.138.767,83	0,00	0,00
830	01	01	40	01	Sosyal Haklar	5.138.767,83	5.138.767,83	0,00	0,00
830	01	01	50	00	Ek Çalışma Karşılıkları	20.181.442,16	20.181.442,16	0,00	0,00
830	01	01	50	01	Ek Çalışma Karşılıkları	423.555,52	423.555,52	0,00	0,00
830	01	01	50	02	İş Sağlığı ve Güvenliği Hizmetleri Görevlendirme Ücretleri	17.513,27	17.513,27	0,00	0,00
830	01	01	50	03	Ek Ders Ücretleri	19.740.373,37	19.740.373,37	0,00	0,00

KESİN MİZAN

Kamu İdaresi Kodu 490

Yıl: 2023

Kamu İdaresi Adı GÜMÜŞHANE ÜNİVERSİTESİ

Hesap Kodu	Ekonomik Kod1	Ekonomik Kod2	Ekonomik Kod3	Ekonomik Kod4	HESAP ADI	BORÇ (TL)	ALACAK (TL)	BORÇ KALAN (TL)	ALACAK KALAN (TL)
830	01	01	60	00	Ödül ve İkramiyeler	599,38	599,38	0,00	0,00
830	01	01	60	01	Ödül ve İkramiyeler	599,38	599,38	0,00	0,00
830	01	01	90	00	Diğer Giderler	5.251,13	5.251,13	0,00	0,00
830	01	01	90	01	Diğer Giderler	5.251,13	5.251,13	0,00	0,00
830	01	02	00	00	SÖZLEŞMELİ PERSONEL	6.370.524,40	6.370.524,40	0,00	0,00
830	01	02	10	00	Ücretler	3.736.717,81	3.736.717,81	0,00	0,00
830	01	02	10	01	657 S.K. 4/B Sözleşmeli Personel Ücretleri	2.311.876,14	2.311.876,14	0,00	0,00
830	01	02	10	04	Yabancı Uyruklu Sözleşmeli Personelin Ücretleri	1.424.841,67	1.424.841,67	0,00	0,00
830	01	02	20	00	Zamlar ve Tazminatlar	2.458.080,00	2.458.080,00	0,00	0,00
830	01	02	20	01	657 S.K. 4/B Sözleşmeli Personel Zam ve Tazminatları	1.923.394,25	1.923.394,25	0,00	0,00
830	01	02	20	04	Yabancı Uyruklu Sözleşmeli Personelin Zam ve Tazminatları	534.685,75	534.685,75	0,00	0,00
830	01	02	30	00	Ödenekler	77.358,69	77.358,69	0,00	0,00
830	01	02	30	01	657 S.K. 4/B Sözleşmeli Personel Ödenekleri	62.606,31	62.606,31	0,00	0,00
830	01	02	30	04	Yabancı Uyruklu Sözleşmeli Personelin Ödenekleri	14.752,38	14.752,38	0,00	0,00
830	01	02	40	00	Sosyal Haklar	98.367,90	98.367,90	0,00	0,00
830	01	02	40	01	657 S.K. 4/B Sözleşmeli Personel Sosyal Hakları	33.820,26	33.820,26	0,00	0,00
830	01	02	40	04	Yabancı Uyruklu Sözleşmeli Personelin Sosyal Hakları	64.547,64	64.547,64	0,00	0,00
830	01	03	00	00	İŞÇİLER	99.501.330,65	99.501.330,65	0,00	0,00
830	01	03	10	00	Ücretler	54.443.746,20	54.443.746,20	0,00	0,00
830	01	03	10	01	Sürekli işçilerin Ücretleri	2.282.547,50	2.282.547,50	0,00	0,00
830	01	03	10	03	375 S. KHK'nın Geçici 23 üncü Md. Kapsamında Sürekli İşçi Kadrolarına Geçirilen İşçilerin Ücretleri	51.495.165,92	51.495.165,92	0,00	0,00
830	01	03	10	04	375 S. KHK'nın Geçici 23 üncü Md. Kapsamında Geçici İşçi Pozisyonlarına Geçirilen İşçilerin Ücretleri	666.032,78	666.032,78	0,00	0,00
830	01	03	20	00	İhbar ve Kıdem Tazminatları	607.531,66	607.531,66	0,00	0,00
830	01	03	20	01	Sürekli İşçilerin İhbar ve Kıdem Tazminatları	607.531,66	607.531,66	0,00	0,00
830	01	03	30	00	Sosyal Haklar	25.502.367,72	25.502.367,72	0,00	0,00

KESİN MİZAN

Kamu İdaresi Kodu 490

Yıl: 2023

Kamu İdaresi Adı GÜMÜŞHANE ÜNİVERSİTESİ

Hesap Kodu	Ekonomik Kod1	Ekonomik Kod2	Ekonomik Kod3	Ekonomik Kod4	HESAP ADI	BORÇ (TL)	ALACAK (TL)	BORÇ KALAN (TL)	ALACAK KALAN (TL)
830	01	03	30	01	Sürekli İşçilerin Sosyal Hakları	1.033.923,07	1.033.923,07	0,00	0,00
830	01	03	30	03	375 S. KHK'nın Geçici 23 üncü Md. Kapsamında Sürekli İşçi Kadrolarına Geçirilen İşçilerin Sosyal Hakları	24.315.128,60	24.315.128,60	0,00	0,00
830	01	03	30	04	375 S. KHK'nın Geçici 23 üncü Md. Kapsamında Geçici İşçi Pozisyonlarına Geçirilen İşçilerin Sosyal Hakları	153.316,05	153.316,05	0,00	0,00
830	01	03	50	00	Ödül ve İkramiyeler	18.947.685,07	18.947.685,07	0,00	0,00
830	01	03	50	01	Sürekli İşçilerin Ödül ve İkramiyeleri	807.880,50	807.880,50	0,00	0,00
830	01	03	50	03	375 S. KHK'nın Geçici 23 üncü Md. Kapsamında Sürekli İşçi Kadrolarına Geçirilen İşçilerin Ödül ve İkramiyeleri	17.933.677,81	17.933.677,81	0,00	0,00
830	01	03	50	04	375 S. KHK'nın Geçici 23 üncü Md. Kapsamında Geçici İşçi Pozisyonlarına Geçirilen İşçilerin Ödül ve İkramiyeleri	206.126,76	206.126,76	0,00	0,00
830	01	04	00	00	GEÇİCİ SÜRELİ ÇALIŞANLAR	480.360,60	480.360,60	0,00	0,00
830	01	04	10	00	Ücretler	480.360,60	480.360,60	0,00	0,00
830	01	04	10	02	Aday Çıracak, Çıracak ve Stajyer Öğrencilerin Ücretleri	9.121,60	9.121,60	0,00	0,00
830	01	04	10	04	Kısmi Zamanlı Çalışan Öğrencilerin Ücretleri	373.890,00	373.890,00	0,00	0,00
830	01	04	10	05	Ders Ücreti Karşılığında Görevlendirilenlerin Ücretleri	97.349,00	97.349,00	0,00	0,00
830	02	00	00	00	SOSYAL GÜVENLİK KURUMLARINA DEVLET PRİMİ GİDERLERİ	59.549.118,94	59.549.118,94	0,00	0,00
830	02	01	00	00	MEMURLAR	36.909.073,37	36.909.073,37	0,00	0,00
830	02	01	10	00	Sosyal Güvenlik Kurumuna	36.909.073,37	36.909.073,37	0,00	0,00
830	02	01	10	01	Sosyal Güvenlik Primi Ödemeleri	22.369.637,15	22.369.637,15	0,00	0,00
830	02	01	10	02	Sağlık Primi Ödemeleri	14.539.436,22	14.539.436,22	0,00	0,00
830	02	02	00	00	SÖZLEŞMELİ PERSONEL	886.443,76	886.443,76	0,00	0,00
830	02	02	10	00	Sosyal Güvenlik Kurumuna	886.443,76	886.443,76	0,00	0,00
830	02	02	10	01	Sosyal Güvenlik Primi Ödemeleri	669.295,97	669.295,97	0,00	0,00
830	02	02	10	02	Sağlık Primi Ödemeleri	217.147,79	217.147,79	0,00	0,00
830	02	03	00	00	İŞÇİLER	21.026.197,82	21.026.197,82	0,00	0,00
830	02	03	10	00	Sosyal Güvenlik Kurumuna	19.157.199,90	19.157.199,90	0,00	0,00
830	02	03	10	01	Sosyal Güvenlik Primi Ödemeleri	12.148.467,25	12.148.467,25	0,00	0,00
830	02	03	10	02	Sağlık Primi Ödemeleri	7.008.732,65	7.008.732,65	0,00	0,00

KESİN MİZAN

Kamu İdaresi Kodu 490

Yıl: 2023

Kamu İdaresi Adı GÜMÜŞHANE ÜNİVERSİTESİ

Hesap Kodu	Ekonomik Kod1	Ekonomik Kod2	Ekonomik Kod3	Ekonomik Kod4	HESAP ADI	BORÇ (TL)	ALACAK (TL)	BORÇ KALAN (TL)	ALACAK KALAN (TL)
830	02	03	40	00	İşsizlik Sigortası Fonuna	1.868.997,92	1.868.997,92	0,00	0,00
830	02	03	40	01	İşsizlik Sigortası Fonuna	1.868.997,92	1.868.997,92	0,00	0,00
830	02	04	00	00	GEÇİCİ SÜRELİ ÇALIŞANLAR	727.403,99	727.403,99	0,00	0,00
830	02	04	10	00	Sosyal Güvenlik Kurumuna	727.403,99	727.403,99	0,00	0,00
830	02	04	10	01	Sosyal Güvenlik Primi Ödemeleri	727.403,99	727.403,99	0,00	0,00
830	03	00	00	00	MAL VE HİZMET ALIM GİDERLERİ	52.326.126,64	52.326.126,64	0,00	0,00
830	03	02	00	00	TÜKETİME YÖNELİK MAL VE MALZEME ALIMLARI	45.780.359,66	45.780.359,66	0,00	0,00
830	03	02	10	00	Kırtasiye, Yayın, Baskı ve Büro Malzemesi Alımları	3.758.089,08	3.758.089,08	0,00	0,00
830	03	02	10	01	Kırtasiye Alımları	2.830.352,20	2.830.352,20	0,00	0,00
830	03	02	10	02	Büro Malzemesi Alımları	507.508,26	507.508,26	0,00	0,00
830	03	02	10	03	Periyodik Yayın Alımları	63.746,00	63.746,00	0,00	0,00
830	03	02	10	05	Baskı ve Cilt Giderleri	166.516,46	166.516,46	0,00	0,00
830	03	02	10	90	Diğer Kırtasiye, Yayın, Baskı ve Büro Malzemesi Alımları	189.966,16	189.966,16	0,00	0,00
830	03	02	20	00	Su ve Temizlik Malzemesi Alımları	1.275.500,54	1.275.500,54	0,00	0,00
830	03	02	20	01	Su Alımları	358.051,62	358.051,62	0,00	0,00
830	03	02	20	02	Temizlik Malzemesi Alımları	917.448,92	917.448,92	0,00	0,00
830	03	02	30	00	Enerji Alımları	28.894.262,65	28.894.262,65	0,00	0,00
830	03	02	30	01	Yakacak Alımları	16.111.173,70	16.111.173,70	0,00	0,00
830	03	02	30	02	Akaryakıt ve Yağ Alımları	929.935,79	929.935,79	0,00	0,00
830	03	02	30	03	Elektrik Alımları	11.853.153,16	11.853.153,16	0,00	0,00
830	03	02	40	00	Yiyecek, İçecek ve Yem Alımları	7.444.235,81	7.444.235,81	0,00	0,00
830	03	02	40	01	Yiyecek Alımları	7.349.086,35	7.349.086,35	0,00	0,00
830	03	02	40	02	İçecek Alımları	85.327,46	85.327,46	0,00	0,00
830	03	02	40	03	Yem Alımları	9.822,00	9.822,00	0,00	0,00
830	03	02	50	00	Giyim ve Kuşam Alımları	1.144.958,37	1.144.958,37	0,00	0,00

KESİN MİZAN

Kamu İdaresi Kodu 490

Yıl: 2023

Kamu İdaresi Adı GÜMÜŞHANE ÜNİVERSİTESİ

Hesap Kodu	Ekonomik Kod1	Ekonomik Kod2	Ekonomik Kod3	Ekonomik Kod4	HESAP ADI	BORÇ (TL)	ALACAK (TL)	BORÇ KALAN (TL)	ALACAK KALAN (TL)
830	03	02	50	01	Giyecek Alımları	662.640,00	662.640,00	0,00	0,00
830	03	02	50	02	Spor Malzemeleri Alımları	424.682,37	424.682,37	0,00	0,00
830	03	02	50	03	Tören Malzemeleri Alımları	57.636,00	57.636,00	0,00	0,00
830	03	02	60	00	Özel Malzeme Alımları	1.203.106,89	1.203.106,89	0,00	0,00
830	03	02	60	01	Laboratuvar Malzemesi ile Kimyevi ve Temrinlik Malzeme Alımları	991.180,00	991.180,00	0,00	0,00
830	03	02	60	02	Tıbbi Malzeme ve İlaç Alımları	181.465,10	181.465,10	0,00	0,00
830	03	02	60	03	Zirai Malzeme ve İlaç Alımları	1.320,00	1.320,00	0,00	0,00
830	03	02	60	90	Diğer Özel Malzeme Alımları	29.141,79	29.141,79	0,00	0,00
830	03	02	70	00	Güvenlik ve Savunmaya Yönelik Mal, Malzeme ve Hizmet Alımları, Yapımları ve Giderleri	1.098,00	1.098,00	0,00	0,00
830	03	02	70	01	Güvenlik ve Savunmaya Yönelik Silah, Araç, Gereç ve Savaş Teçhizatı Alımları	810,00	810,00	0,00	0,00
830	03	02	70	11	Güvenlik ve Savunmaya Yönelik Makine-Teçhizat Alımları	288,00	288,00	0,00	0,00
830	03	02	90	00	Diğer Tüketim Mal ve Malzemesi Alımları	2.059.108,32	2.059.108,32	0,00	0,00
830	03	02	90	01	Bahçe Malzemesi Alımları ile Yapım ve Bakım Giderleri	9.837,91	9.837,91	0,00	0,00
830	03	02	90	90	Diğer Tüketim Mal ve Malzemesi Alımları	2.049.270,41	2.049.270,41	0,00	0,00
830	03	03	00	00	YOLLUKLAR	576.766,48	576.766,48	0,00	0,00
830	03	03	10	00	Geçici Görev Yollukları	406.496,89	406.496,89	0,00	0,00
830	03	03	10	01	Yurtiçi Geçici Görev Yollukları	404.996,89	404.996,89	0,00	0,00
830	03	03	10	03	Yurtdışı Geçici Görev Yollukları	1.500,00	1.500,00	0,00	0,00
830	03	03	20	00	Sürekli Görev Yollukları	170.269,59	170.269,59	0,00	0,00
830	03	03	20	01	Yurtiçi Sürekli Görev Yollukları	170.269,59	170.269,59	0,00	0,00
830	03	04	00	00	GÖREV GİDERLERİ	2.938.177,38	2.938.177,38	0,00	0,00
830	03	04	30	00	Ödenecek Vergi, Resim, Harçlar ve Benzeri Giderler	30.117,96	30.117,96	0,00	0,00
830	03	04	30	02	İşletme Ruhsatı Ödemeleri ve Benzeri Giderler	26.671,76	26.671,76	0,00	0,00
830	03	04	30	90	Diğer Vergi, Resim ve Harçlar ve Benzeri Giderler	3.446,20	3.446,20	0,00	0,00
830	03	04	70	00	Mahkeme Harç ve Giderleri	135.296,85	135.296,85	0,00	0,00

KESİN MİZAN

Kamu İdaresi Kodu 490

Yıl: 2023

Kamu İdaresi Adı GÜMÜŞHANE ÜNİVERSİTESİ

Hesap Kodu	Ekonomik Kod1	Ekonomik Kod2	Ekonomik Kod3	Ekonomik Kod4	HESAP ADI	BORÇ (TL)	ALACAK (TL)	BORÇ KALAN (TL)	ALACAK KALAN (TL)
830	03	04	70	01	Mahkeme Harç ve Giderleri	135.296,85	135.296,85	0,00	0,00
830	03	04	80	00	Herhangi Bir Hizmet Tertibi ile İlişkilendirilemeyen İlama Bağlı Borçlar	2.772.762,57	2.772.762,57	0,00	0,00
830	03	04	80	01	Herhangi Bir Hizmet Tertibi ile İlişkilendirilemeyen İlama Bağlı Borçlar	2.772.762,57	2.772.762,57	0,00	0,00
830	03	05	00	00	HİZMET ALIMLARI	1.066.127,95	1.066.127,95	0,00	0,00
830	03	05	10	00	Genel Hizmet Alımları	286.683,00	286.683,00	0,00	0,00
830	03	05	10	01	Etüt-Proje Bilirkişi Ekspertiz Giderleri	6.390,00	6.390,00	0,00	0,00
830	03	05	10	02	Araştırma ve Geliştirme Hizmet Alım Giderleri	129.000,00	129.000,00	0,00	0,00
830	03	05	10	03	Bilgisayar Hizmet Alım Giderleri	73.800,00	73.800,00	0,00	0,00
830	03	05	10	05	Enformasyon ve Raporlama Hizmet Alım Giderleri	53.133,00	53.133,00	0,00	0,00
830	03	05	10	90	Diğer Genel Hizmet Alımları	24.360,00	24.360,00	0,00	0,00
830	03	05	20	00	Haberleşme Giderleri	195.133,10	195.133,10	0,00	0,00
830	03	05	20	01	Posta ve Telgraf Giderleri	66.000,00	66.000,00	0,00	0,00
830	03	05	20	02	Telefon Abonelik ve Kullanım Ücretleri	25.245,31	25.245,31	0,00	0,00
830	03	05	20	03	İnternet Erişimi Giderleri	1.148,30	1.148,30	0,00	0,00
830	03	05	20	90	Diğer Haberleşme Giderleri	102.739,49	102.739,49	0,00	0,00
830	03	05	30	00	Taşıma Giderleri	1.000,00	1.000,00	0,00	0,00
830	03	05	30	04	Geçiş Ücretleri	1.000,00	1.000,00	0,00	0,00
830	03	05	40	00	Tarifeye Bağlı Ödemeler	214.582,91	214.582,91	0,00	0,00
830	03	05	40	01	İlan Giderleri	74.110,90	74.110,90	0,00	0,00
830	03	05	40	02	Sigorta Giderleri	140.472,01	140.472,01	0,00	0,00
830	03	05	50	00	Kiralar	10.198,79	10.198,79	0,00	0,00
830	03	05	50	02	Taşıt Kiralama Giderleri	10.198,79	10.198,79	0,00	0,00
830	03	05	90	00	Diğer Hizmet Alımları	358.530,15	358.530,15	0,00	0,00
830	03	05	90	90	Sınıflandırmaya Girmeyen Diğer Hizmet Alımları	358.530,15	358.530,15	0,00	0,00
830	03	06	00	00	TEMSİL VE TANITMA GİDERLERİ	79.895,15	79.895,15	0,00	0,00

KESİN MİZAN

Kamu İdaresi Kodu 490

Yıl: 2023

Kamu İdaresi Adı GÜMÜŞHANE ÜNİVERSİTESİ

Hesap Kodu	Ekonomik Kod1	Ekonomik Kod2	Ekonomik Kod3	Ekonomik Kod4	HESAP ADI	BORÇ (TL)	ALACAK (TL)	BORÇ KALAN (TL)	ALACAK KALAN (TL)
830	03	06	10	00	Temsil, Tanıtma ve Ağırılama Giderleri	79.895,15	79.895,15	0,00	0,00
830	03	06	10	01	Temsil, Tanıtma ve Ağırılama Giderleri	79.895,15	79.895,15	0,00	0,00
830	03	07	00	00	MENKUL MAL,GAYRİMADDİ HAK ALIM, BAKIM VE ONARIM GİDERLERİ	1.254.230,14	1.254.230,14	0,00	0,00
830	03	07	10	00	Menkul Mal Alım Giderleri	579.621,71	579.621,71	0,00	0,00
830	03	07	10	01	Büro ve İşyeri Mal ve Malzeme Alımları	249.898,52	249.898,52	0,00	0,00
830	03	07	10	02	Büro ve İşyeri Makine ve Teçizat Alımları	136.195,90	136.195,90	0,00	0,00
830	03	07	10	03	Avadanlık ve Yedek Parça Alımları	22.405,00	22.405,00	0,00	0,00
830	03	07	10	90	Diğer Dayanıklı Mal ve Malzeme Alımları	171.122,29	171.122,29	0,00	0,00
830	03	07	20	00	Gayri Maddi Hak Alımları	202.168,38	202.168,38	0,00	0,00
830	03	07	20	01	Bilgisayar Yazılım Alımları ve Yapımları	136.336,00	136.336,00	0,00	0,00
830	03	07	20	02	Fikri Hak Alımları	40.832,38	40.832,38	0,00	0,00
830	03	07	20	90	Diğer Gayri Maddi Hak Alımları	25.000,00	25.000,00	0,00	0,00
830	03	07	30	00	Bakım ve Onarım Giderleri	472.440,05	472.440,05	0,00	0,00
830	03	07	30	02	Makine Teçizat Bakım ve Onarım Giderleri	74.440,00	74.440,00	0,00	0,00
830	03	07	30	03	Taşıt Bakım ve Onarım Giderleri	337.140,77	337.140,77	0,00	0,00
830	03	07	30	90	Diğer Bakım ve Onarım Giderleri	60.859,28	60.859,28	0,00	0,00
830	03	08	00	00	GAYRİMENKUL MAL BAKIM VE ONARIM GİDERLERİ	630.569,88	630.569,88	0,00	0,00
830	03	08	10	00	Hizmet Binası Bakım ve Onarım Giderleri	504.840,88	504.840,88	0,00	0,00
830	03	08	10	90	Diğer Hizmet Binası Bakım ve Onarım Giderleri	504.840,88	504.840,88	0,00	0,00
830	03	08	90	00	Diğer Taşınmaz Yapım, Bakım ve Onarım Giderleri	125.729,00	125.729,00	0,00	0,00
830	03	08	90	01	Diğer Taşınmaz Yapım, Bakım ve Onarım Giderleri	125.729,00	125.729,00	0,00	0,00
830	05	00	00	00	CARİ TRANSFERLER	12.370.769,17	12.370.769,17	0,00	0,00
830	05	01	00	00	GÖREVLENDİRME GİDERLERİ	11.651.712,67	11.651.712,67	0,00	0,00
830	05	01	20	00	Sosyal Güvenlik Kurumlarına	11.651.712,67	11.651.712,67	0,00	0,00
830	05	01	20	02	5510 Sayılı Kanunun 4/c Maddesi Kapsamındaki Sigortalılara Vazife Malüllük Aylıkları İle Bunların Hak Sahiplerine Bağlanacak Ölüm Aylıkları Karşılığı Ödenecek Ek Karşılıklar	6.403.400,00	6.403.400,00	0,00	0,00

KESİN MİZAN

Kamu İdaresi Kodu 490

Yıl: 2023

Kamu İdaresi Adı GÜMÜŞHANE ÜNİVERSİTESİ

Hesap Kodu	Ekonomik Kod1	Ekonomik Kod2	Ekonomik Kod3	Ekonomik Kod4	HESAP ADI	BORÇ (TL)	ALACAK (TL)	BORÇ KALAN (TL)	ALACAK KALAN (TL)
830	05	01	20	05	Sosyal Güvenlik Kurumuna 5434 Sayılı Kanun Kapsamında Emekli İkramiyeleri Karşılığı Yapılan Ödemeler	1.429.216,06	1.429.216,06	0,00	0,00
830	05	01	20	06	Sosyal Güvenlik Kurumuna Makam, Temsil, Görev ve Kadrosuzluk Tazminatları Karşılığı Yapılan Ödemeler	2.322.659,53	2.322.659,53	0,00	0,00
830	05	01	20	90	Sosyal Güvenlik Kurumuna Görevlendirme Giderleri Karşılığı Yapılan Diğer Ödemeler	1.496.437,08	1.496.437,08	0,00	0,00
830	05	03	00	00	KAR AMACI GÜTMİYEN KURULUŞLARA YAPILAN TRANSFERLER	612.251,50	612.251,50	0,00	0,00
830	05	03	10	00	Kar Amacı Gütmeyen Kuruluşlara	612.251,50	612.251,50	0,00	0,00
830	05	03	10	03	Kamu İşveren Sendikalarına	9.900,00	9.900,00	0,00	0,00
830	05	03	10	05	Memurların Öğle Yemeğine Yardım	602.351,50	602.351,50	0,00	0,00
830	05	04	00	00	HANE HALKI VE İŞLETMELERE YAPILAN TRANSFERLER	106.805,00	106.805,00	0,00	0,00
830	05	04	10	00	Burslar ve Harçlıklar	106.805,00	106.805,00	0,00	0,00
830	05	04	10	01	Yurtiçi Burslar ve Harçlıklar	106.805,00	106.805,00	0,00	0,00
830	06	00	00	00	SERMAYE GİDERLERİ	14.537.469,26	14.537.469,26	0,00	0,00
830	06	01	00	00	MAMUL MAL ALIMLARI	6.498.620,20	6.498.620,20	0,00	0,00
830	06	01	10	00	Büro ve İşyeri Mefruşatı Alımları	3.577.537,86	3.577.537,86	0,00	0,00
830	06	01	10	01	Büro Mefruşatı Alımları	3.433.008,28	3.433.008,28	0,00	0,00
830	06	01	10	03	Okul Mefruşatı Alımları	49.998,00	49.998,00	0,00	0,00
830	06	01	10	05	Sosyal Tesis Mefruşatı Alımları	34.411,58	34.411,58	0,00	0,00
830	06	01	10	90	Diğer Mefruşat Alımları	60.120,00	60.120,00	0,00	0,00
830	06	01	20	00	Büro ve İşyeri Makine Teçhizat Alımları	2.289.708,86	2.289.708,86	0,00	0,00
830	06	01	20	01	Büro Makinaları Alımları	110.407,26	110.407,26	0,00	0,00
830	06	01	20	02	Bilgisayar Alımları	210.031,07	210.031,07	0,00	0,00
830	06	01	20	04	Laboratuar Cihazı Alımları	151.200,00	151.200,00	0,00	0,00
830	06	01	20	05	İşyeri Makine Teçhizat Alımları	1.317.568,49	1.317.568,49	0,00	0,00
830	06	01	20	90	Diğer Makine Teçhizat Alımları	500.502,04	500.502,04	0,00	0,00
830	06	01	60	00	Yayın Alımları ve Yapımları	631.373,48	631.373,48	0,00	0,00
830	06	01	60	01	Basılı Yayın Alımları ve Yapımları	82.820,98	82.820,98	0,00	0,00

KESİN MİZAN

Kamu İdaresi Kodu 490

Yıl: 2023

Kamu İdaresi Adı GÜMÜŞHANE ÜNİVERSİTESİ

Hesap Kodu	Ekonomik Kod1	Ekonomik Kod2	Ekonomik Kod3	Ekonomik Kod4	HESAP ADI	BORÇ (TL)	ALACAK (TL)	BORÇ KALAN (TL)	ALACAK KALAN (TL)
830	06	01	60	03	Elektronik Ortamda Yayın Alımları ve Yapımları	548.552,50	548.552,50	0,00	0,00
830	06	03	00	00	GAYRİ MADDİ HAK ALIMLARI	363.464,76	363.464,76	0,00	0,00
830	06	03	10	00	Bilgisayar Yazılımı Alımları ve Geliştirme Giderleri	83.756,00	83.756,00	0,00	0,00
830	06	03	10	01	Yazılım Geliştirme Hizmet Alımları	83.756,00	83.756,00	0,00	0,00
830	06	03	90	00	Diğer Fikri Hak Alımları	279.708,76	279.708,76	0,00	0,00
830	06	03	90	01	Diğer Fikri Hak Alımları	279.708,76	279.708,76	0,00	0,00
830	06	05	00	00	GAYRİMENKUL SERMAYE ÜRETİM GİDERLERİ	4.930.899,85	4.930.899,85	0,00	0,00
830	06	05	20	00	Malzeme Giderleri	50.000,00	50.000,00	0,00	0,00
830	06	05	20	90	Diğer Giderler	50.000,00	50.000,00	0,00	0,00
830	06	05	50	00	Haberleşme Giderleri	92.759,80	92.759,80	0,00	0,00
830	06	05	50	90	Diğer Haberleşme Giderleri	92.759,80	92.759,80	0,00	0,00
830	06	05	70	00	Müteahhitlik Giderleri	4.788.140,05	4.788.140,05	0,00	0,00
830	06	05	70	90	Diğer Müteahhitlik Giderleri	4.788.140,05	4.788.140,05	0,00	0,00
830	06	06	00	00	MENKUL MALLARIN BÜYÜK ONARIM GİDERLERİ	311.550,00	311.550,00	0,00	0,00
830	06	06	90	00	Menkul Malların Diğer Büyük Onarım Giderleri	311.550,00	311.550,00	0,00	0,00
830	06	06	90	01	Menkul Malların Diğer Büyük Onarım Giderleri	311.550,00	311.550,00	0,00	0,00
830	06	07	00	00	GAYRİMENKUL BÜYÜK ONARIM GİDERLERİ	2.382.934,45	2.382.934,45	0,00	0,00
830	06	07	20	00	Malzeme Giderleri	137.635,00	137.635,00	0,00	0,00
830	06	07	20	90	Diğer Malzeme Giderleri	137.635,00	137.635,00	0,00	0,00
830	06	07	50	00	Haberleşme Giderleri	23.520,00	23.520,00	0,00	0,00
830	06	07	50	90	Diğer Haberleşme Giderleri	23.520,00	23.520,00	0,00	0,00
830	06	07	70	00	Müteahhitlik Giderleri	2.126.567,59	2.126.567,59	0,00	0,00
830	06	07	70	90	Diğer Müteahhitlik Giderleri	2.126.567,59	2.126.567,59	0,00	0,00
830	06	07	90	00	Diğer Gayrimenkul Büyük Onarım Giderleri	95.211,86	95.211,86	0,00	0,00
830	06	07	90	01	Diğer Gayrimenkul Büyük Onarım Giderleri	95.211,86	95.211,86	0,00	0,00

KESİN MİZAN

Kamu İdaresi Kodu 490

Yıl: 2023

Kamu İdaresi Adı GÜMÜŞHANE ÜNİVERSİTESİ

Hesap Kodu	Ekonomik Kod1	Ekonomik Kod2	Ekonomik Kod3	Ekonomik Kod4	HESAP ADI	BORÇ (TL)	ALACAK (TL)	BORÇ KALAN (TL)	ALACAK KALAN (TL)
830	06	09	00	00	Diğer Sermaye Giderleri	50.000,00	50.000,00	0,00	0,00
830	06	09	90	00	Diğer Sermaye Giderleri	50.000,00	50.000,00	0,00	0,00
830	06	09	90	01	Diğer Sermaye Giderleri	50.000,00	50.000,00	0,00	0,00
835	00	00	00	00	GİDER YANSITMA HESAPLARI	612.747.556,48	612.747.556,48	0,00	0,00
895	00	00	00	00	BÜTÇE UYGULAMA SONUÇLARI HESABI	1.230.760.790,96	1.230.760.790,96	0,00	0,00
900	00	00	00	00	GÖNDERİLECEK BÜTÇE ÖDENEKLERİ HESABI	643.857.273,18	643.857.273,18	0,00	0,00
900	01	00	00	00	PERSONEL GİDERLERİ	485.527.853,05	485.527.853,05	0,00	0,00
900	01	01	00	00	MEMURLAR	377.307.651,47	377.307.651,47	0,00	0,00
900	01	02	00	00	SÖZLEŞMELİ PERSONEL	6.880.892,29	6.880.892,29	0,00	0,00
900	01	03	00	00	İŞÇİLER	100.680.201,01	100.680.201,01	0,00	0,00
900	01	04	00	00	GEÇİCİ SÜRELİ ÇALIŞANLAR	659.108,28	659.108,28	0,00	0,00
900	02	00	00	00	SOSYAL GÜVENLİK KURUMLARINA DEVLET PRİMİ GİDERLERİ	63.088.498,92	63.088.498,92	0,00	0,00
900	02	01	00	00	MEMURLAR	39.112.520,44	39.112.520,44	0,00	0,00
900	02	02	00	00	SÖZLEŞMELİ PERSONEL	1.079.169,24	1.079.169,24	0,00	0,00
900	02	03	00	00	İŞÇİLER	22.167.043,24	22.167.043,24	0,00	0,00
900	02	04	00	00	GEÇİCİ SÜRELİ ÇALIŞANLAR	729.766,00	729.766,00	0,00	0,00
900	03	00	00	00	MAL VE HİZMET ALIM GİDERLERİ	63.995.396,35	63.995.396,35	0,00	0,00
900	03	01	00	00	ÜRETİME YÖNELİK MAL VE MALZEME ALIMLARI	33.000,00	33.000,00	0,00	0,00
900	03	02	00	00	TÜKETİME YÖNELİK MAL VE MALZEME ALIMLARI	56.263.175,34	56.263.175,34	0,00	0,00
900	03	03	00	00	YOLLUKLAR	1.036.648,23	1.036.648,23	0,00	0,00
900	03	04	00	00	GÖREV GİDERLERİ	3.006.633,62	3.006.633,62	0,00	0,00
900	03	05	00	00	HİZMET ALIMLARI	1.307.811,05	1.307.811,05	0,00	0,00
900	03	06	00	00	TEMSİL VE TANITMA GİDERLERİ	80.104,85	80.104,85	0,00	0,00
900	03	07	00	00	MENKUL MAL,GAYRİMADDİ HAK ALIM, BAKIM VE ONARIM GİDERLERİ	1.474.093,14	1.474.093,14	0,00	0,00
900	03	08	00	00	GAYRİMENKUL MAL BAKIM VE ONARIM GİDERLERİ	793.930,12	793.930,12	0,00	0,00

KESİN MİZAN

Kamu İdaresi Kodu 490

Yıl: 2023

Kamu İdaresi Adı GÜMÜŞHANE ÜNİVERSİTESİ

Hesap Kodu	Ekonomik Kod1	Ekonomik Kod2	Ekonomik Kod3	Ekonomik Kod4	HESAP ADI	BORÇ (TL)	ALACAK (TL)	BORÇ KALAN (TL)	ALACAK KALAN (TL)
900	05	00	00	00	CARİ TRANSFERLER	11.951.207,12	11.951.207,12	0,00	0,00
900	05	01	00	00	GÖREVLENDİRME GİDERLERİ	10.160.724,41	10.160.724,41	0,00	0,00
900	05	03	00	00	KAR AMACI GÜTMİYEN KURULUŞLARA YAPILAN TRANSFERLER	1.623.677,71	1.623.677,71	0,00	0,00
900	05	04	00	00	HANE HALKI VE İŞLETMELERE YAPILAN TRANSFERLER	166.805,00	166.805,00	0,00	0,00
900	06	00	00	00	SERMAYE GİDERLERİ	19.294.317,74	19.294.317,74	0,00	0,00
900	06	01	00	00	MAMUL MAL ALIMLARI	8.047.179,80	8.047.179,80	0,00	0,00
900	06	03	00	00	GAYRİ MADDİ HAK ALIMLARI	607.535,24	607.535,24	0,00	0,00
900	06	05	00	00	GAYRİMENKUL SERMAYE ÜRETİM GİDERLERİ	4.987.087,15	4.987.087,15	0,00	0,00
900	06	06	00	00	MENKUL MALLARIN BÜYÜK ONARIM GİDERLERİ	450.450,00	450.450,00	0,00	0,00
900	06	07	00	00	GAYRİMENKUL BÜYÜK ONARIM GİDERLERİ	5.152.065,55	5.152.065,55	0,00	0,00
900	06	09	00	00	DİĞER SERMAYE GİDERLERİ	50.000,00	50.000,00	0,00	0,00
901	00	00	00	00	BÜTÇE ÖDENEKLERİ HESABI	665.398.015,42	665.398.015,42	0,00	0,00
901	01	00	00	00	Bütçe Başlangıç Ödeneği	445.937.000,00	445.937.000,00	0,00	0,00
901	01	01	00	00	Personel Giderleri	329.812.000,00	329.812.000,00	0,00	0,00
901	01	01	01	00	Memurlar	272.950.000,00	272.950.000,00	0,00	0,00
901	01	01	02	00	Sözleşmeli Personel	3.345.000,00	3.345.000,00	0,00	0,00
901	01	01	03	00	İşçiler	52.862.000,00	52.862.000,00	0,00	0,00
901	01	01	04	00	Geçici Süreli Çalışanlar	655.000,00	655.000,00	0,00	0,00
901	01	02	00	00	Sosyal Güvenlik Kurumlarına Devlet Primi Giderleri	43.785.000,00	43.785.000,00	0,00	0,00
901	01	02	01	00	Memurlar	32.017.000,00	32.017.000,00	0,00	0,00
901	01	02	02	00	Sözleşmeli Personel	613.000,00	613.000,00	0,00	0,00
901	01	02	03	00	İşçiler	10.750.000,00	10.750.000,00	0,00	0,00
901	01	02	04	00	Geçici Süreli Çalışanlar	405.000,00	405.000,00	0,00	0,00
901	01	03	00	00	Mal ve Hizmet Alım Giderleri	46.935.000,00	46.935.000,00	0,00	0,00
901	01	03	01	00	Üretime Yönelik Mal ve Malzeme Alımları	33.000,00	33.000,00	0,00	0,00

KESİN MİZAN

Kamu İdaresi Kodu 490

Yıl: 2023

Kamu İdaresi Adı GÜMÜŞHANE ÜNİVERSİTESİ

Hesap Kodu	Ekonomik Kod1	Ekonomik Kod2	Ekonomik Kod3	Ekonomik Kod4	HESAP ADI	BORÇ (TL)	ALACAK (TL)	BORÇ KALAN (TL)	ALACAK KALAN (TL)
901	01	03	02	00	Tüketime Yönelik Mal ve Malzeme Alımları	42.550.000,00	42.550.000,00	0,00	0,00
901	01	03	03	00	Yolluklar	933.000,00	933.000,00	0,00	0,00
901	01	03	04	00	Görev Giderleri	35.000,00	35.000,00	0,00	0,00
901	01	03	05	00	Hizmet Alımları	1.146.000,00	1.146.000,00	0,00	0,00
901	01	03	06	00	Temsil ve Tanıtma Giderleri	80.000,00	80.000,00	0,00	0,00
901	01	03	07	00	Menkul Mal, Gayrimaddi Hak Alım, Bakım ve Onarım	1.386.000,00	1.386.000,00	0,00	0,00
901	01	03	08	00	Gayrimenkul Mal Bakım ve Onarım Giderleri	772.000,00	772.000,00	0,00	0,00
901	01	05	00	00	Cari Transferler	9.151.000,00	9.151.000,00	0,00	0,00
901	01	05	01	00	Görevlendirme Giderleri	7.528.000,00	7.528.000,00	0,00	0,00
901	01	05	03	00	Kar Amacı Gütmeyen Kuruluşlara Yapılan Transferler	1.623.000,00	1.623.000,00	0,00	0,00
901	01	06	00	00	Sermaye Giderleri	16.254.000,00	16.254.000,00	0,00	0,00
901	01	06	01	00	Mamul Mal Alımları	7.600.000,00	7.600.000,00	0,00	0,00
901	01	06	03	00	Gayri Maddi Hak Alımları	600.000,00	600.000,00	0,00	0,00
901	01	06	05	00	Gayrimenkul Sermaye Üretim Giderleri	3.104.000,00	3.104.000,00	0,00	0,00
901	01	06	06	00	Menkul Malların Büyük Onarım Giderleri	400.000,00	400.000,00	0,00	0,00
901	01	06	07	00	Gayrimenkul Büyük Onarım Giderleri	4.500.000,00	4.500.000,00	0,00	0,00
901	01	06	09	00	Diğer Sermaye Giderleri	50.000,00	50.000,00	0,00	0,00
901	09	00	00	00	Kurum Dışı Aktarmalarla Eklenen Ödenek	2.130.000,00	2.130.000,00	0,00	0,00
901	09	05	00	00	Cari Transferler	2.130.000,00	2.130.000,00	0,00	0,00
901	09	05	01	00	Görevlendirme Giderleri	2.130.000,00	2.130.000,00	0,00	0,00
901	11	00	00	00	Kurum İçi Aktarmalarla Eklenen Ödenek	9.568.800,00	9.568.800,00	0,00	0,00
901	11	01	00	00	Personel Giderleri	8.863.800,00	8.863.800,00	0,00	0,00
901	11	01	01	00	Memurlar	800.800,00	800.800,00	0,00	0,00
901	11	01	02	00	Sözleşmeli Personel	3.210.000,00	3.210.000,00	0,00	0,00
901	11	01	03	00	İşçiler	4.853.000,00	4.853.000,00	0,00	0,00

KESİN MİZAN

Kamu İdaresi Kodu 490

Yıl: 2023

Kamu İdaresi Adı GÜMÜŞHANE ÜNİVERSİTESİ

Hesap Kodu	Ekonomik Kod1	Ekonomik Kod2	Ekonomik Kod3	Ekonomik Kod4	HESAP ADI	BORÇ (TL)	ALACAK (TL)	BORÇ KALAN (TL)	ALACAK KALAN (TL)
901	11	02	00	00	Sosyal Güvenlik Kurumlarına Devlet Primi Giderleri	705.000,00	705.000,00	0,00	0,00
901	11	02	02	00	Sözleşmeli Personel	382.000,00	382.000,00	0,00	0,00
901	11	02	04	00	Geçici Süreli Çalışanlar	323.000,00	323.000,00	0,00	0,00
901	12	00	00	00	Kurum İçi Aktarmalarla Düşülen Ödenek	9.568.800,00	9.568.800,00	0,00	0,00
901	12	01	00	00	Personel Giderleri	7.369.800,00	7.369.800,00	0,00	0,00
901	12	01	01	00	Memurlar	6.865.800,00	6.865.800,00	0,00	0,00
901	12	01	02	00	Sözleşmeli Personel	181.000,00	181.000,00	0,00	0,00
901	12	01	03	00	İşçiler	323.000,00	323.000,00	0,00	0,00
901	12	02	00	00	Sosyal Güvenlik Kurumlarına Devlet Primi Giderleri	2.199.000,00	2.199.000,00	0,00	0,00
901	12	02	01	00	Memurlar	2.158.000,00	2.158.000,00	0,00	0,00
901	12	02	02	00	Sözleşmeli Personel	41.000,00	41.000,00	0,00	0,00
901	13	00	00	00	Yedek Ödenekten Aktarmalarla Eklenen Ödenek	5.187.000,00	5.187.000,00	0,00	0,00
901	13	01	00	00	Personel Giderleri	2.700.000,00	2.700.000,00	0,00	0,00
901	13	01	03	00	İşçiler	2.700.000,00	2.700.000,00	0,00	0,00
901	13	03	00	00	Mal ve Hizmet Alım Giderleri	2.487.000,00	2.487.000,00	0,00	0,00
901	13	03	04	00	Görev Giderleri	2.487.000,00	2.487.000,00	0,00	0,00
901	15	00	00	00	Yılı İçinde Eklenen Ödenek	175.397.105,00	175.397.105,00	0,00	0,00
901	15	01	00	00	Personel Giderleri	142.792.800,00	142.792.800,00	0,00	0,00
901	15	01	01	00	Memurlar	103.115.800,00	103.115.800,00	0,00	0,00
901	15	01	02	00	Sözleşmeli Personel	1.000,00	1.000,00	0,00	0,00
901	15	01	03	00	İşçiler	39.676.000,00	39.676.000,00	0,00	0,00
901	15	02	00	00	Sosyal Güvenlik Kurumlarına Devlet Primi Giderleri	17.917.000,00	17.917.000,00	0,00	0,00
901	15	02	01	00	Memurlar	7.069.000,00	7.069.000,00	0,00	0,00
901	15	02	02	00	Sözleşmeli Personel	1.000,00	1.000,00	0,00	0,00
901	15	02	03	00	İşçiler	10.847.000,00	10.847.000,00	0,00	0,00

KESİN MİZAN

Kamu İdaresi Kodu 490

Yıl: 2023

Kamu İdaresi Adı GÜMÜŞHANE ÜNİVERSİTESİ

Hesap Kodu	Ekonomik Kod1	Ekonomik Kod2	Ekonomik Kod3	Ekonomik Kod4	HESAP ADI	BORÇ (TL)	ALACAK (TL)	BORÇ KALAN (TL)	ALACAK KALAN (TL)
901	15	03	00	00	Mal ve Hizmet Alım Giderleri	11.568.400,00	11.568.400,00	0,00	0,00
901	15	03	02	00	Tüketime Yönelik Mal ve Malzeme Alımları	10.968.300,00	10.968.300,00	0,00	0,00
901	15	03	04	00	Görev Giderleri	448.000,00	448.000,00	0,00	0,00
901	15	03	05	00	Hizmet Alımları	152.100,00	152.100,00	0,00	0,00
901	15	05	00	00	Cari Transferler	636.805,00	636.805,00	0,00	0,00
901	15	05	01	00	Görevlendirme Giderleri	500.000,00	500.000,00	0,00	0,00
901	15	05	04	00	Hane Halkı ve İşletmelere Yapılan Transferler	136.805,00	136.805,00	0,00	0,00
901	15	06	00	00	Sermaye Giderleri	2.482.100,00	2.482.100,00	0,00	0,00
901	15	06	05	00	Gayrimenkul Sermaye Üretim Giderleri	1.882.100,00	1.882.100,00	0,00	0,00
901	15	06	07	00	Gayrimenkul Büyük Onarım Giderleri	600.000,00	600.000,00	0,00	0,00
901	25	00	00	00	Yıl Sonunda İptal Edilen Ödenek	17.609.310,42	17.609.310,42	0,00	0,00
901	25	01	00	00	Personel Giderleri	2.862.988,58	2.862.988,58	0,00	0,00
901	25	01	01	00	Memurlar	2.411.496,95	2.411.496,95	0,00	0,00
901	25	01	02	00	Sözleşmeli Personel	4.475,60	4.475,60	0,00	0,00
901	25	01	03	00	İşçiler	266.669,35	266.669,35	0,00	0,00
901	25	01	04	00	Geçici Süreli Çalışanlar	180.346,68	180.346,68	0,00	0,00
901	25	02	00	00	Sosyal Güvenlik Kurumlarına Devlet Primi Giderleri	660.051,05	660.051,05	0,00	0,00
901	25	02	01	00	Memurlar	18.926,63	18.926,63	0,00	0,00
901	25	02	02	00	Sözleşmeli Personel	68.556,24	68.556,24	0,00	0,00
901	25	02	03	00	İşçiler	570.802,18	570.802,18	0,00	0,00
901	25	02	04	00	Geçici Süreli Çalışanlar	1.766,00	1.766,00	0,00	0,00
901	25	03	00	00	Mal ve Hizmet Alım Giderleri	8.844.167,14	8.844.167,14	0,00	0,00
901	25	03	01	00	Üretime Yönelik Mal ve Malzeme Alımları	33.000,00	33.000,00	0,00	0,00
901	25	03	02	00	Tüketime Yönelik Mal ve Malzeme Alımları	7.868.839,84	7.868.839,84	0,00	0,00
901	25	03	03	00	Yolluklar	356.233,52	356.233,52	0,00	0,00

KESİN MİZAN

Kamu İdaresi Kodu 490

Yıl: 2023

Kamu İdaresi Adı GÜMÜŞHANE ÜNİVERSİTESİ

Hesap Kodu	Ekonomik Kod1	Ekonomik Kod2	Ekonomik Kod3	Ekonomik Kod4	HESAP ADI	BORÇ (TL)	ALACAK (TL)	BORÇ KALAN (TL)	ALACAK KALAN (TL)
901	25	03	04	00	Görev Giderleri	41.822,62	41.822,62	0,00	0,00
901	25	03	05	00	Hizmet Alımları	231.972,05	231.972,05	0,00	0,00
901	25	03	06	00	Temsil ve Tanıtma Giderleri	104,85	104,85	0,00	0,00
901	25	03	07	00	Menkul Mal, Gayrimaddi Hak Alım, Bakım ve Onarım	170.764,14	170.764,14	0,00	0,00
901	25	03	08	00	Gayrimenkul Mal Bakım ve Onarım Giderleri	141.430,12	141.430,12	0,00	0,00
901	25	05	00	00	Cari Transferler	1.043.472,91	1.043.472,91	0,00	0,00
901	25	05	01	00	Görevlendirme Giderleri	2.724,41	2.724,41	0,00	0,00
901	25	05	03	00	Kar Amacı Gütmeyen Kuruluşlara Yapılan Transferler	1.010.748,50	1.010.748,50	0,00	0,00
901	25	05	04	00	Hane Halkı ve İşletmelere Yapılan Transferler	30.000,00	30.000,00	0,00	0,00
901	25	06	00	00	Sermaye Giderleri	4.198.630,74	4.198.630,74	0,00	0,00
901	25	06	01	00	Mamul Mal Alımları	1.101.379,80	1.101.379,80	0,00	0,00
901	25	06	03	00	Gayri Maddi Hak Alımları	236.535,24	236.535,24	0,00	0,00
901	25	06	05	00	Gayrimenkul Sermaye Üretim Giderleri	55.200,15	55.200,15	0,00	0,00
901	25	06	06	00	Menkul Malların Büyük Onarım Giderleri	88.450,00	88.450,00	0,00	0,00
901	25	06	07	00	Gayrimenkul Büyük Onarım Giderleri	2.717.065,55	2.717.065,55	0,00	0,00
902	00	00	00	00	BÜTÇE ÖDENEK HAREKETLERİ HESABI	616.679.162,76	616.679.162,76	0,00	0,00
902	01	00	00	00	PERSONEL GİDERLERİ	475.295.064,47	475.295.064,47	0,00	0,00
902	01	01	00	00	MEMURLAR	368.030.354,52	368.030.354,52	0,00	0,00
902	01	02	00	00	SÖZLEŞMELİ PERSONEL	6.695.416,69	6.695.416,69	0,00	0,00
902	01	03	00	00	İŞÇİLER	100.090.531,66	100.090.531,66	0,00	0,00
902	01	04	00	00	GEÇİCİ SÜRELİ ÇALIŞANLAR	478.761,60	478.761,60	0,00	0,00
902	02	00	00	00	SOSYAL GÜVENLİK KURUMLARINA DEVLET PRİMİ GİDERLERİ	60.229.447,87	60.229.447,87	0,00	0,00
902	02	01	00	00	MEMURLAR	36.935.593,81	36.935.593,81	0,00	0,00
902	02	02	00	00	SÖZLEŞMELİ PERSONEL	969.613,00	969.613,00	0,00	0,00
902	02	03	00	00	İŞÇİLER	21.596.241,06	21.596.241,06	0,00	0,00

KESİN MİZAN

Kamu İdaresi Kodu 490

Yıl: 2023

Kamu İdaresi Adı GÜMÜŞHANE ÜNİVERSİTESİ

Hesap Kodu	Ekonomik Kod1	Ekonomik Kod2	Ekonomik Kod3	Ekonomik Kod4	HESAP ADI	BORÇ (TL)	ALACAK (TL)	BORÇ KALAN (TL)	ALACAK KALAN (TL)
902	02	04	00	00	GEÇİCİ SÜRELİ ÇALIŞANLAR	728.000,00	728.000,00	0,00	0,00
902	03	00	00	00	MAL VE HİZMET ALIM GİDERLERİ	55.151.229,21	55.151.229,21	0,00	0,00
902	03	02	00	00	TÜKETİME YÖNELİK MAL VE MALZEME ALIMLARI	48.394.335,50	48.394.335,50	0,00	0,00
902	03	03	00	00	YOLLUKLAR	680.414,71	680.414,71	0,00	0,00
902	03	04	00	00	GÖREV GİDERLERİ	2.964.811,00	2.964.811,00	0,00	0,00
902	03	05	00	00	HİZMET ALIMLARI	1.075.839,00	1.075.839,00	0,00	0,00
902	03	06	00	00	TEMSİL VE TANITMA GİDERLERİ	80.000,00	80.000,00	0,00	0,00
902	03	07	00	00	MENKUL MAL,GAYRİMADDİ HAK ALIM, BAKIM VE ONARIM GİDERLERİ	1.303.329,00	1.303.329,00	0,00	0,00
902	03	08	00	00	GAYRİMENKUL MAL BAKIM VE ONARIM GİDERLERİ	652.500,00	652.500,00	0,00	0,00
902	05	00	00	00	CARİ TRANSFERLER	10.907.734,21	10.907.734,21	0,00	0,00
902	05	01	00	00	GÖREVLENDİRME GİDERLERİ	10.158.000,00	10.158.000,00	0,00	0,00
902	05	03	00	00	KAR AMACI GÜTMEYEN KURULUŞLARA YAPILAN TRANSFERLER	612.929,21	612.929,21	0,00	0,00
902	05	04	00	00	HANE HALKI VE İŞLETMELERE YAPILAN TRANSFERLER	136.805,00	136.805,00	0,00	0,00
902	06	00	00	00	SERMAYE GİDERLERİ	15.095.687,00	15.095.687,00	0,00	0,00
902	06	01	00	00	MAMUL MAL ALIMLARI	6.945.800,00	6.945.800,00	0,00	0,00
902	06	03	00	00	GAYRİ MADDİ HAK ALIMLARI	371.000,00	371.000,00	0,00	0,00
902	06	05	00	00	GAYRİMENKUL SERMAYE ÜRETİM GİDERLERİ	4.931.887,00	4.931.887,00	0,00	0,00
902	06	06	00	00	MENKUL MALLARIN BÜYÜK ONARIM GİDERLERİ	362.000,00	362.000,00	0,00	0,00
902	06	07	00	00	GAYRİMENKUL BÜYÜK ONARIM GİDERLERİ	2.435.000,00	2.435.000,00	0,00	0,00
902	06	09	00	00	DİĞER SERMAYE GİDERLERİ	50.000,00	50.000,00	0,00	0,00
903	00	00	00	00	KULLANILACAK ÖDENEKLER HESABI	618.384.924,66	618.384.924,66	0,00	0,00
903	01	00	00	00	PERSONEL GİDERLERİ	475.323.325,52	475.323.325,52	0,00	0,00
903	01	01	00	00	MEMURLAR	368.052.908,29	368.052.908,29	0,00	0,00
903	01	02	00	00	SÖZLEŞMELİ PERSONEL	6.695.416,69	6.695.416,69	0,00	0,00
903	01	03	00	00	İŞÇİLER	100.090.531,66	100.090.531,66	0,00	0,00

KESİN MİZAN

Kamu İdaresi Kodu 490

Yıl: 2023

Kamu İdaresi Adı GÜMÜŞHANE ÜNİVERSİTESİ

Hesap Kodu	Ekonomik Kod1	Ekonomik Kod2	Ekonomik Kod3	Ekonomik Kod4	HESAP ADI	BORÇ (TL)	ALACAK (TL)	BORÇ KALAN (TL)	ALACAK KALAN (TL)
903	01	04	00	00	GEÇİCİ SÜRELİ ÇALIŞANLAR	484.468,88	484.468,88	0,00	0,00
903	02	00	00	00	SOSYAL GÜVENLİK KURUMLARINA DEVLET PRİMİ GİDERLERİ	60.230.617,86	60.230.617,86	0,00	0,00
903	02	01	00	00	MEMURLAR	36.935.593,81	36.935.593,81	0,00	0,00
903	02	02	00	00	SÖZLEŞMELİ PERSONEL	969.613,00	969.613,00	0,00	0,00
903	02	03	00	00	İŞÇİLER	21.596.241,06	21.596.241,06	0,00	0,00
903	02	04	00	00	GEÇİCİ SÜRELİ ÇALIŞANLAR	729.169,99	729.169,99	0,00	0,00
903	03	00	00	00	MAL VE HİZMET ALIM GİDERLERİ	55.331.122,99	55.331.122,99	0,00	0,00
903	03	02	00	00	TÜKETİME YÖNELİK MAL VE MALZEME ALIMLARI	48.525.235,00	48.525.235,00	0,00	0,00
903	03	03	00	00	YOLLUKLAR	680.414,71	680.414,71	0,00	0,00
903	03	04	00	00	GÖREV GİDERLERİ	2.974.811,00	2.974.811,00	0,00	0,00
903	03	05	00	00	HİZMET ALIMLARI	1.075.839,00	1.075.839,00	0,00	0,00
903	03	06	00	00	TEMSİL VE TANITMA GİDERLERİ	80.000,00	80.000,00	0,00	0,00
903	03	07	00	00	MENKUL MAL,GAYRİMADDİ HAK ALIM, BAKIM VE ONARIM GİDERLERİ	1.342.323,28	1.342.323,28	0,00	0,00
903	03	08	00	00	GAYRİMENKUL MAL BAKIM VE ONARIM GİDERLERİ	652.500,00	652.500,00	0,00	0,00
903	05	00	00	00	CARİ TRANSFERLER	12.404.171,29	12.404.171,29	0,00	0,00
903	05	01	00	00	GÖREVLENDİRME GİDERLERİ	11.654.437,08	11.654.437,08	0,00	0,00
903	05	03	00	00	KAR AMACI GÜTMİYEN KURULUŞLARA YAPILAN TRANSFERLER	612.929,21	612.929,21	0,00	0,00
903	05	04	00	00	HANE HALKI VE İŞLETMELERE YAPILAN TRANSFERLER	136.805,00	136.805,00	0,00	0,00
903	06	00	00	00	SERMAYE GİDERLERİ	15.095.687,00	15.095.687,00	0,00	0,00
903	06	01	00	00	MAMUL MAL ALIMLARI	6.945.800,00	6.945.800,00	0,00	0,00
903	06	03	00	00	GAYRİ MADDİ HAK ALIMLARI	371.000,00	371.000,00	0,00	0,00
903	06	05	00	00	GAYRİMENKUL SERMAYE ÜRETİM GİDERLERİ	4.931.887,00	4.931.887,00	0,00	0,00
903	06	06	00	00	MENKUL MALLARIN BÜYÜK ONARIM GİDERLERİ	362.000,00	362.000,00	0,00	0,00
903	06	07	00	00	GAYRİMENKUL BÜYÜK ONARIM GİDERLERİ	2.435.000,00	2.435.000,00	0,00	0,00
903	06	09	00	00	DİĞER SERMAYE GİDERLERİ	50.000,00	50.000,00	0,00	0,00

KESİN MİZAN

Kamu İdaresi Kodu 490

Yıl: 2023

Kamu İdaresi Adı GÜMÜŞHANE ÜNİVERSİTESİ

Hesap Kodu	Ekonomik Kod1	Ekonomik Kod2	Ekonomik Kod3	Ekonomik Kod4	HESAP ADI	BORÇ (TL)	ALACAK (TL)	BORÇ KALAN (TL)	ALACAK KALAN (TL)
904	00	00	00	00	ÖDENEKLER HESABI	616.679.162,76	616.679.162,76	0,00	0,00
904	01	00	00	00	PERSONEL GİDERLERİ	475.295.064,47	475.295.064,47	0,00	0,00
904	01	01	00	00	MEMURLAR	368.030.354,52	368.030.354,52	0,00	0,00
904	01	02	00	00	SÖZLEŞMELİ PERSONEL	6.695.416,69	6.695.416,69	0,00	0,00
904	01	03	00	00	İŞÇİLER	100.090.531,66	100.090.531,66	0,00	0,00
904	01	04	00	00	GEÇİCİ SÜRELİ ÇALIŞANLAR	478.761,60	478.761,60	0,00	0,00
904	02	00	00	00	SOSYAL GÜVENLİK KURUMLARINA DEVLET PRİMİ GİDERLERİ	60.229.447,87	60.229.447,87	0,00	0,00
904	02	01	00	00	MEMURLAR	36.935.593,81	36.935.593,81	0,00	0,00
904	02	02	00	00	SÖZLEŞMELİ PERSONEL	969.613,00	969.613,00	0,00	0,00
904	02	03	00	00	İŞÇİLER	21.596.241,06	21.596.241,06	0,00	0,00
904	02	04	00	00	GEÇİCİ SÜRELİ ÇALIŞANLAR	728.000,00	728.000,00	0,00	0,00
904	03	00	00	00	MAL VE HİZMET ALIM GİDERLERİ	55.151.229,21	55.151.229,21	0,00	0,00
904	03	02	00	00	TÜKETİME YÖNELİK MAL VE MALZEME ALIMLARI	48.394.335,50	48.394.335,50	0,00	0,00
904	03	03	00	00	YOLLUKLAR	680.414,71	680.414,71	0,00	0,00
904	03	04	00	00	GÖREV GİDERLERİ	2.964.811,00	2.964.811,00	0,00	0,00
904	03	05	00	00	HİZMET ALIMLARI	1.075.839,00	1.075.839,00	0,00	0,00
904	03	06	00	00	TEMSİL VE TANITMA GİDERLERİ	80.000,00	80.000,00	0,00	0,00
904	03	07	00	00	MENKUL MAL,GAYRİMADDİ HAK ALIM, BAKIM VE ONARIM GİDERLERİ	1.303.329,00	1.303.329,00	0,00	0,00
904	03	08	00	00	GAYRİMENKUL MAL BAKIM VE ONARIM GİDERLERİ	652.500,00	652.500,00	0,00	0,00
904	05	00	00	00	CARİ TRANSFERLER	10.907.734,21	10.907.734,21	0,00	0,00
904	05	01	00	00	GÖREVLENDİRME GİDERLERİ	10.158.000,00	10.158.000,00	0,00	0,00
904	05	03	00	00	KAR AMACI GÜTMİYEN KURULUŞLARA YAPILAN TRANSFERLER	612.929,21	612.929,21	0,00	0,00
904	05	04	00	00	HANE HALKI VE İŞLETMELERE YAPILAN TRANSFERLER	136.805,00	136.805,00	0,00	0,00
904	06	00	00	00	SERMAYE GİDERLERİ	15.095.687,00	15.095.687,00	0,00	0,00
904	06	01	00	00	MAMUL MAL ALIMLARI	6.945.800,00	6.945.800,00	0,00	0,00

KESİN MİZAN

Kamu İdaresi Kodu 490

Yıl: 2023

Kamu İdaresi Adı GÜMÜŞHANE ÜNİVERSİTESİ

Hesap Kodu	Ekonomik Kod1	Ekonomik Kod2	Ekonomik Kod3	Ekonomik Kod4	HESAP ADI	BORÇ (TL)	ALACAK (TL)	BORÇ KALAN (TL)	ALACAK KALAN (TL)
904	06	03	00	00	GAYRİ MADDİ HAK ALIMLARI	371.000,00	371.000,00	0,00	0,00
904	06	05	00	00	GAYRİMENKUL SERMAYE ÜRETİM GİDERLERİ	4.931.887,00	4.931.887,00	0,00	0,00
904	06	06	00	00	MENKUL MALLARIN BÜYÜK ONARIM GİDERLERİ	362.000,00	362.000,00	0,00	0,00
904	06	07	00	00	GAYRİMENKUL BÜYÜK ONARIM GİDERLERİ	2.435.000,00	2.435.000,00	0,00	0,00
904	06	09	00	00	DİĞER SERMAYE GİDERLERİ	50.000,00	50.000,00	0,00	0,00
905	00	00	00	00	ÖDENEKLİ GİDERLER HESABI	612.747.556,48	612.747.556,48	0,00	0,00
905	01	00	00	00	PERSONEL GİDERLERİ	473.964.072,47	473.964.072,47	0,00	0,00
905	01	01	00	00	MEMURLAR	367.611.856,82	367.611.856,82	0,00	0,00
905	01	02	00	00	SÖZLEŞMELİ PERSONEL	6.370.524,40	6.370.524,40	0,00	0,00
905	01	03	00	00	İŞÇİLER	99.501.330,65	99.501.330,65	0,00	0,00
905	01	04	00	00	GEÇİCİ SÜRELİ ÇALIŞANLAR	480.360,60	480.360,60	0,00	0,00
905	02	00	00	00	SOSYAL GÜVENLİK KURUMLARINA DEVLET PRİMİ GİDERLERİ	59.549.118,94	59.549.118,94	0,00	0,00
905	02	01	00	00	MEMURLAR	36.909.073,37	36.909.073,37	0,00	0,00
905	02	02	00	00	SÖZLEŞMELİ PERSONEL	886.443,76	886.443,76	0,00	0,00
905	02	03	00	00	İŞÇİLER	21.026.197,82	21.026.197,82	0,00	0,00
905	02	04	00	00	GEÇİCİ SÜRELİ ÇALIŞANLAR	727.403,99	727.403,99	0,00	0,00
905	03	00	00	00	MAL VE HİZMET ALIM GİDERLERİ	52.326.126,64	52.326.126,64	0,00	0,00
905	03	02	00	00	TÜKETİME YÖNELİK MAL VE MALZEME ALIMLARI	45.780.359,66	45.780.359,66	0,00	0,00
905	03	03	00	00	YOLLUKLAR	576.766,48	576.766,48	0,00	0,00
905	03	04	00	00	GÖREV GİDERLERİ	2.938.177,38	2.938.177,38	0,00	0,00
905	03	05	00	00	HİZMET ALIMLARI	1.066.127,95	1.066.127,95	0,00	0,00
905	03	06	00	00	TEMSİL VE TANITMA GİDERLERİ	79.895,15	79.895,15	0,00	0,00
905	03	07	00	00	MENKUL MAL,GAYRİMADDİ HAK ALIM, BAKIM VE ONARIM GİDERLERİ	1.254.230,14	1.254.230,14	0,00	0,00
905	03	08	00	00	GAYRİMENKUL MAL BAKIM VE ONARIM GİDERLERİ	630.569,88	630.569,88	0,00	0,00
905	05	00	00	00	CARİ TRANSFERLER	12.370.769,17	12.370.769,17	0,00	0,00

KESİN MİZAN

Kamu İdaresi Kodu 490

Yıl: 2023

Kamu İdaresi Adı GÜMÜŞHANE ÜNİVERSİTESİ

Hesap Kodu	Ekonomik Kod1	Ekonomik Kod2	Ekonomik Kod3	Ekonomik Kod4	HESAP ADI	BORÇ (TL)	ALACAK (TL)	BORÇ KALAN (TL)	ALACAK KALAN (TL)
905	05	01	00	00	GÖREVLENDİRME GİDERLERİ	11.651.712,67	11.651.712,67	0,00	0,00
905	05	03	00	00	KAR AMACI GÜTMİYEN KURULUŞLARA YAPILAN TRANSFERLER	612.251,50	612.251,50	0,00	0,00
905	05	04	00	00	HANE HALKI VE İŞLETMELERE YAPILAN TRANSFERLER	106.805,00	106.805,00	0,00	0,00
905	06	00	00	00	SERMAYE GİDERLERİ	14.537.469,26	14.537.469,26	0,00	0,00
905	06	01	00	00	MAMUL MAL ALIMLARI	6.498.620,20	6.498.620,20	0,00	0,00
905	06	03	00	00	GAYRİ MADDİ HAK ALIMLARI	363.464,76	363.464,76	0,00	0,00
905	06	05	00	00	GAYRİMENKUL SERMAYE ÜRETİM GİDERLERİ	4.930.899,85	4.930.899,85	0,00	0,00
905	06	06	00	00	MENKUL MALLARIN BÜYÜK ONARIM GİDERLERİ	311.550,00	311.550,00	0,00	0,00
905	06	07	00	00	GAYRİMENKUL BÜYÜK ONARIM GİDERLERİ	2.382.934,45	2.382.934,45	0,00	0,00
905	06	09	00	00	DİĞER SERMAYE GİDERLERİ	50.000,00	50.000,00	0,00	0,00
910	00	00	00	00	ALINAN TEMİNAT MEKTUPLARI HESABI	5.561.291,00	1.120.753,00	4.440.538,00	0,00
910	01	00	00	00	Taahhütler Kapsamında Alınan Teminat Mektupları	5.561.291,00	1.120.753,00	4.440.538,00	0,00
910	01	01	00	00	Banka Teminat Mektupları	5.561.291,00	1.120.753,00	4.440.538,00	0,00
910	01	01	02	00	Kesin Teminatlar	5.561.291,00	1.120.753,00	4.440.538,00	0,00
911	00	00	00	00	ALINAN TEMİNAT MEKTUPLARI EMANETLERİ HESABI	1.120.753,00	5.561.291,00	0,00	4.440.538,00
920	00	00	00	00	GİDER TAAHHÜTLERİ HESABI	6.651.560,56	4.274.897,31	2.376.663,25	0,00
920	01	00	00	00	Yılı İçin Geçerli Sözleşmelere İlişkin Taahhütler	4.407.230,21	2.237.343,41	2.169.886,80	0,00
920	01	03	00	00	Cari Taahhütler	3.652.580,21	1.646.456,91	2.006.123,30	0,00
920	01	03	05	00	Hizmet Alımları Taahhütleri	3.652.580,21	1.646.456,91	2.006.123,30	0,00
920	01	03	05	90	Diğer Hizmet Alımları	3.652.580,21	1.646.456,91	2.006.123,30	0,00
920	01	06	00	00	Sermaye Taahhütleri	754.650,00	590.886,50	163.763,50	0,00
920	01	06	01	00	Mamul Mal Alımları	754.650,00	590.886,50	163.763,50	0,00
920	01	06	01	20	Büro ve İşyeri Makine Teçhizat Alımları	754.650,00	590.886,50	163.763,50	0,00
920	02	00	00	00	Ertesi Mali Yıl veya Yıllara Geçerli Sözleşmelere İlişkin Taahhütler	1.741.951,11	1.694.751,42	47.199,69	0,00
920	02	03	00	00	Cari Taahhütler	20.045,58	14.469,89	5.575,69	0,00

KESİN MİZAN

Kamu İdaresi Kodu 490

Yıl: 2023

Kamu İdaresi Adı GÜMÜŞHANE ÜNİVERSİTESİ

Hesap Kodu	Ekonomik Kod1	Ekonomik Kod2	Ekonomik Kod3	Ekonomik Kod4	HESAP ADI	BORÇ (TL)	ALACAK (TL)	BORÇ KALAN (TL)	ALACAK KALAN (TL)
920	02	03	05	00	Hizmet Alımları Taahhütleri	20.045,58	14.469,89	5.575,69	0,00
920	02	03	05	20	Haberleşme Giderleri	20.045,58	14.469,89	5.575,69	0,00
920	02	06	00	00	Sermaye Taahhütleri	1.721.905,53	1.680.281,53	41.624,00	0,00
920	02	06	05	00	Gayrimenkul Sermaye Üretim Giderleri	1.659.464,53	1.659.464,53	0,00	0,00
920	02	06	05	10	Müşavir Firma ve Kişilere Ödemeler	1.659.464,53	1.659.464,53	0,00	0,00
920	02	06	07	00	Gayrimenkul Büyük Onarım Giderleri	62.441,00	20.817,00	41.624,00	0,00
920	02	06	07	90	Diğer Gayrimenkul Büyük Onarım Giderleri	62.441,00	20.817,00	41.624,00	0,00
920	03	00	00	00	Fiyat Farkları	502.379,24	342.802,48	159.576,76	0,00
920	03	03	00	00	Cari Taahhütler	146.317,13	136.576,74	9.740,39	0,00
920	03	03	02	00	Tüketime Yönelik Mal ve Malzeme Alımları Taahhütleri	146.317,13	136.576,74	9.740,39	0,00
920	03	06	00	00	Sermaye Taahhütleri	356.062,11	206.225,74	149.836,37	0,00
920	03	06	05	00	Gayrimenkul Sermaye Üretim Giderleri	356.062,11	206.225,74	149.836,37	0,00
921	00	00	00	00	GİDER TAAHHÜTLERİ KARŞILIĞI HESABI	4.274.897,31	6.651.560,56	0,00	2.376.663,25
948	00	00	00	00	BAŞKA BİRİMLER ADINA İZLENEN ALACAKLAR HESABI	2.393.211,85	1.205.020,78	1.188.191,07	0,00
948	02	00	00	00	İcra Daireleri Adına İzlenen Alacaklar	2.393.211,85	1.205.020,78	1.188.191,07	0,00
948	02	01	00	00	Normal İcra Kesintisi	2.393.211,85	1.205.020,78	1.188.191,07	0,00
949	00	00	00	00	BAŞKA BİRİMLER ADINA İZLENEN ALACAK EMANETLERİ HESABI	1.205.020,78	2.393.211,85	0,00	1.188.191,07
962	00	00	00	00	YÜKSEKÖĞRETİM KURUMLARI BİLİMSSEL PROJELER HESABI	2.600.180,93	1.857.360,88	742.820,05	0,00
962	01	00	00	00	Enstitüler	207.512,87	132.750,19	74.762,68	0,00
962	01	02	00	00	Sosyal Bilimler Enstitüsü	3.540,00	0,00	3.540,00	0,00
962	01	08	00	00	Fen Bilimleri Enstitüsü	203.972,87	132.750,19	71.222,68	0,00
962	02	00	00	00	Fakülteler	2.055.961,45	1.429.085,73	626.875,72	0,00
962	02	07	00	00	Mühendislik Fakültesi	1.651.254,64	1.199.093,61	452.161,03	0,00
962	02	26	00	00	Edebiyat Fakültesi	46.738,03	46.738,03	0,00	0,00
962	02	33	00	00	İktisadi ve İdari Bilimler Fakültesi	172.926,02	24.000,00	148.926,02	0,00

KESİN MİZAN

Kamu İdaresi Kodu 490

Yıl: 2023

Kamu İdaresi Adı GÜMÜŞHANE ÜNİVERSİTESİ

Hesap Kodu	Ekonomik Kod1	Ekonomik Kod2	Ekonomik Kod3	Ekonomik Kod4	HESAP ADI	BORÇ (TL)	ALACAK (TL)	BORÇ KALAN (TL)	ALACAK KALAN (TL)
962	02	35	00	00	İlahiyat Fakültesi	20.402,00	20.402,00	0,00	0,00
962	02	44	00	00	İletişim Fakültesi	16.845,02	16.845,02	0,00	0,00
962	02	50	00	00	Sağlık Bilimleri Fakültesi	147.795,74	122.007,07	25.788,67	0,00
962	03	00	00	00	Yüksek Okullar	71.499,99	71.499,99	0,00	0,00
962	03	12	00	00	Beden Eğitimi ve Spor Yüksekokulu	71.499,99	71.499,99	0,00	0,00
962	04	00	00	00	Meslek Yüksek Okulları	265.206,62	224.024,97	41.181,65	0,00
962	04	01	00	00	Meslek Yüksek Okulları	200.617,65	193.465,77	7.151,88	0,00
962	04	07	00	00	Sosyal Bilimler MYO	64.588,97	30.559,20	34.029,77	0,00
963	00	00	00	00	BİLİMSEL PROJELER KARŞILIĞI HESABI	1.857.360,88	2.600.180,93	0,00	742.820,05
993	00	00	00	00	MADDİ DURAN VARLIKLARIN KİRA VE İRTİFAK HAKKI GELİRLERİ HESABI	2.841.004,54	1.051.088,77	1.789.915,77	0,00
993	01	00	00	00	Kira Gelirleri	2.841.004,54	1.051.088,77	1.789.915,77	0,00
993	01	01	00	00	Arazi ve Arsalar	312.662,37	36.625,54	276.036,83	0,00
993	01	01	01	00	N Yılında Tahsil Edilecek Kira Gelirleri	27.495,71	27.495,71	0,00	0,00
993	01	01	02	00	N+1 Yılında Tahsil Edilecek Kira Gelirleri	182.031,66	9.129,83	172.901,83	0,00
993	01	01	03	00	N+2 Yılında Tahsil Edilecek Kira Gelirleri	103.135,00	0,00	103.135,00	0,00
993	01	03	00	00	Binalar	2.528.342,17	1.014.463,23	1.513.878,94	0,00
993	01	03	01	00	N Yılında Tahsil Edilecek Kira Gelirleri	205.855,65	154.874,37	50.981,28	0,00
993	01	03	02	00	N+1 Yılında Tahsil Edilecek Kira Gelirleri	819.991,46	265.083,70	554.907,76	0,00
993	01	03	03	00	N+2 Yılında Tahsil Edilecek Kira Gelirleri	798.337,59	261.939,43	536.398,16	0,00
993	01	03	04	00	N+3 ve Sonraki Yıllarda Tahsil Edilecek Kira Gel	704.157,47	332.565,73	371.591,74	0,00
998	00	00	00	00	DİĞER NAZIM HESAPLAR HESABI	3.358.166,86	0,00	3.358.166,86	0,00
998	11	00	00	00	Yüklenme Senedi ile Muteber İmzalı Kefalet Senetleri	3.358.166,86	0,00	3.358.166,86	0,00
999	00	00	00	00	DİĞER NAZIM HESAPLAR KARŞILIĞI HESABI	1.051.088,77	6.199.171,40	0,00	5.148.082,63
TOPLAM						60.915.446.669,10	60.915.446.669,10	19.051.926.582,43	19.051.926.582,43

FAALİYET SONUÇLARI TABLOSU

Kamu İdaresi Kodu

490

Mali Yıl:2023

Kamu İdaresi Adı

GÜMÜŞHANE ÜNİVERSİTESİ

Hesap Kodu	Yardımcı Hesap				G DER N TÜRÜ	2021 YILI	2022 YILI	2023 YILI
	Kod1	Kod2	Kod3	Kod4				
630	00	00	00	00	GİDERLER HESABI	177.465.075,98	304.303.731,20	756.266.040,54
630	01	00	00	00	PERSONEL GİDERLERİ	132.395.461,38	222.469.341,15	473.716.577,18
630	01	01	00	00	MEMURLAR	110.808.785,72	186.103.382,41	367.632.578,05
630	01	01	10	00	Temel Maaşlar	35.203.798,90	58.271.524,21	101.436.003,19
630	01	01	10	01	Temel Maaşlar	6.932.333,36	11.700.011,22	22.946.172,98
630	01	01	10	02	Taban Aylığı	28.271.465,54	46.571.512,99	78.489.830,21
630	01	01	20	00	Zamlar ve Tazminatlar	33.665.005,23	55.364.545,30	133.626.461,22
630	01	01	20	01	Zamlar ve Tazminatlar	33.665.005,23	55.364.545,30	133.626.461,22
630	01	01	30	00	Ödenekler	32.983.078,91	57.236.769,49	107.215.460,26
630	01	01	30	01	Ödenekler	32.983.078,91	57.236.769,49	107.215.460,26
630	01	01	40	00	Sosyal Haklar	1.969.259,68	3.160.988,09	5.138.767,83
630	01	01	40	01	Sosyal Haklar	1.969.259,68	3.160.988,09	5.138.767,83
630	01	01	50	00	Ek Çalışma Karşılıkları	6.944.702,87	11.956.369,49	20.166.760,04
630	01	01	50	01	Ek Çalışma Karşılıkları	214.013,72	364.700,24	423.555,52
630	01	01	50	02	İş Sağlığı ve Güvenliği Hizmetleri Görevlendirme Ücretleri	4.908,46	7.921,99	17.513,27
630	01	01	50	03	Ek Ders Ücretleri	6.725.780,69	11.583.747,26	19.725.691,25
630	01	01	60	00	Ödül ve İkramiyeler	0,00	91.921,60	43.874,38
630	01	01	60	01	Ödül ve İkramiyeler	0,00	91.921,60	43.874,38
630	01	01	90	00	Diğer Giderler	42.940,13	21.264,23	5.251,13
630	01	01	90	01	Diğer Giderler	42.940,13	21.264,23	5.251,13
630	01	02	00	00	SÖZLEŞMELİ PERSONEL	1.318.967,83	2.402.941,60	6.706.729,30
630	01	02	10	00	Ücretler	1.178.400,00	1.846.769,51	3.736.717,81
630	01	02	10	01	657 S.K. 4/B Sözleşmeli Personel Ücretleri	0,00	407.077,61	2.311.876,14
630	01	02	10	02	Kadro Karşılığı Sözleşmeli Personel Ücretleri	0,00	235,45	0,00
630	01	02	10	04	Yabancı Uyruklu Sözleşmeli Personelin Ücretleri	1.178.400,00	1.439.456,45	1.424.841,67
630	01	02	20	00	Zamlar ve Tazminatlar	0,00	128.365,20	2.458.080,00
630	01	02	20	01	657 S.K. 4/B Sözleşmeli Personel Zam ve Tazminatları	0,00	128.365,20	1.923.394,25
630	01	02	20	04	Yabancı Uyruklu Sözleşmeli Personelin Zam ve Tazminatları	0,00	0,00	534.685,75

Hesap Kodu	Yardımcı Hesap				GEL R N TÜRÜ	2021 YILI	2022 YILI	2023 YILI
	Kod1	Kod2	Kod3	Kod4				
600	00	00	00	00	GELİRLER HESABI	179.160.518,30	296.525.948,59	1.805.089.704,55
600	03	00	00	00	Teşebbüs ve Mülkiyet Gelirleri	7.100.771,88	12.528.466,02	23.916.112,83
600	03	01	00	00	Mal ve Hizmet Satış Gelirleri	6.024.894,08	10.785.971,37	21.985.954,86
600	03	01	01	00	Mal Satış Gelirleri	1.350,00	1.100,00	199.900,80
600	03	01	01	01	Şartname, Basılı Evrak, Form Satış Gelirleri	1.350,00	1.100,00	762,00
600	03	01	01	99	Diğer Mal Satış Gelirleri	0,00	0,00	199.138,80
600	03	01	02	00	Hizmet Gelirleri	6.023.544,08	10.784.871,37	21.786.054,06
600	03	01	02	03	Avukatlık Vekalet Ücreti Gelirleri	6.947,46	0,00	0,00
600	03	01	02	29	Örgün ve Yaygın Öğretimden Elde Edilen Gelirler	487.252,75	1.045.311,81	5.987.863,85
600	03	01	02	30	Sınav, Kayıt ve Bunlara İlişkin Diğer Hizmet Gelirleri	450,00	0,00	15.400,00
600	03	01	02	31	İkinci Öğretimden Elde Edilen Gelirler	3.976.246,80	4.025.916,37	6.072.299,01
600	03	01	02	32	Yaz Okulu Gelirleri	0,00	107.790,80	0,00
600	03	01	02	33	Tezsiz Yüksek Lisans Gelirleri	301.616,34	1.794.586,50	4.278.728,50
600	03	01	02	34	Tezli Yüksek Lisans Gelirleri	0,00	263.289,50	234.040,50
600	03	01	02	35	Doktora Gelirleri	0,00	47.845,25	237.995,00
600	03	01	02	36	Sosyal Tesis İşletme Gelirleri	371.025,60	1.645.921,56	3.601.855,28
600	03	01	02	99	Diğer hizmet gelirleri	880.005,13	1.854.209,58	1.357.871,92
600	03	06	00	00	Kira Gelirleri	1.075.877,80	1.742.494,65	1.930.157,97
600	03	06	01	00	Taşınmaz Kiraları	1.075.877,80	1.742.494,65	1.930.157,97
600	03	06	01	01	Lojman Kira Gelirleri	993.704,73	1.185.882,03	1.495.790,58
600	03	06	01	02	Ecrimisil Gelirleri	8.237,89	3.360,13	0,00
600	03	06	01	03	Sosyal Tesis Kira Gelirleri	0,00	16.752,00	0,00
600	03	06	01	99	Diğer Taşınmaz Kira Gelirleri	73.935,18	536.500,49	434.367,39
600	04	00	00	00	Alınan Bağış ve Yardımlar ile Özel Gelirler	167.598.905,87	275.499.879,28	583.598.572,77
600	04	02	00	00	Merkezi Yönetim Bütçesine Dahil İdarelerden Alınan Bağış ve Yardımlar	165.120.000,00	270.664.905,00	577.756.000,00
600	04	02	01	00	Cari	155.618.000,00	263.112.905,00	561.502.000,00
600	04	02	01	01	Hazine yardımı	155.618.000,00	263.112.905,00	561.502.000,00
600	04	02	02	00	Sermaye	9.502.000,00	7.552.000,00	16.254.000,00
600	04	02	02	01	Hazine yardımı	9.502.000,00	7.552.000,00	16.254.000,00

FAALİYET SONUÇLARI TABLOSU

Kamu İdaresi Kodu 490

Mali Yıl:2023

Kamu İdaresi Adı GÜMÜŞHANE ÜNİVERSİTESİ

Hesap Kodu	Yardımcı Hesap				G DER N TÜRÜ	2021 YILI	2022 YILI	2023 YILI
	Kod1	Kod2	Kod3	Kod4				
630	01	02	30	00	Ödenekler	1.036,76	27.509,87	77.358,69
630	01	02	30	01	657 S.K. 4/B Sözleşmeli Personel Ödenekleri	0,00	10.686,43	62.606,31
630	01	02	30	04	Yabancı Uyruklu Sözleşmeli Personelin Ödenekleri	1.036,76	16.823,44	14.752,38
630	01	02	40	00	Sosyal Haklar	45.842,91	91.513,08	98.367,90
630	01	02	40	01	657 S.K. 4/B Sözleşmeli Personel Sosyal Hakları	0,00	9.111,63	33.820,26
630	01	02	40	04	Yabancı Uyruklu Sözleşmeli Personelin Sosyal Hakları	45.842,91	82.401,45	64.547,64
630	01	02	90	00	Diğer Giderler	93.688,16	308.783,94	336.204,90
630	01	02	90	03	Akademik Sözleşmeli Personelin Diğer Giderleri	93.688,16	308.783,94	336.204,90
630	01	03	00	00	İŞÇİLER	20.166.122,20	33.602.779,33	98.902.616,51
630	01	03	10	00	Ücretler	11.984.744,06	22.428.197,87	54.443.746,20
630	01	03	10	01	Sürekli işçilerin Ücretleri	549.985,08	958.446,92	2.282.547,50
630	01	03	10	03	375 S. KHK'nın Geçici 23 üncü Md. Kapsamında Sürekli İşçi Kadrolarına Geçirilen İşçilerin Ücretleri	11.295.670,01	21.235.874,61	51.495.165,92
630	01	03	10	04	375 S. KHK'nın Geçici 23 üncü Md. Kapsamında Geçici İşçi Pozisyonlarına Geçirilen İşçilerin Ücretleri	139.088,97	233.876,34	666.032,78
630	01	03	20	00	İhbar ve Kıdem Tazminatları	7.622,58	6.992,48	8.817,52
630	01	03	20	01	Sürekli İşçilerin İhbar ve Kıdem Tazminatları	7.622,58	6.992,48	8.817,52
630	01	03	30	00	Sosyal Haklar	5.248.005,56	5.699.394,29	25.502.367,72
630	01	03	30	01	Sürekli İşçilerin Sosyal Hakları	295.053,92	220.447,13	1.033.923,07
630	01	03	30	03	375 S. KHK'nın Geçici 23 üncü Md. Kapsamında Sürekli İşçi Kadrolarına Geçirilen İşçilerin Sosyal Hakları	4.921.415,35	5.426.759,48	24.315.128,60
630	01	03	30	04	375 S. KHK'nın Geçici 23 üncü Md. Kapsamında Geçici İşçi Pozisyonlarına Geçirilen İşçilerin Sosyal Hakları	31.536,29	52.187,68	153.316,05
630	01	03	50	00	Ödül ve İkramiyeler	2.925.750,00	5.468.194,69	18.947.685,07
630	01	03	50	01	Sürekli İşçilerin Ödül ve İkramiyeleri	152.625,12	234.555,61	807.880,50
630	01	03	50	03	375 S. KHK'nın Geçici 23 üncü Md. Kapsamında Sürekli İşçi Kadrolarına Geçirilen İşçilerin Ödül ve İkramiyeleri	2.740.918,86	5.176.189,77	17.933.677,81
630	01	03	50	04	375 S. KHK'nın Geçici 23 üncü Md. Kapsamında Geçici İşçi Pozisyonlarına Geçirilen İşçilerin Ödül ve İkramiyeleri	32.206,02	57.449,31	206.126,76
630	01	04	00	00	Geçici Süreli Çalışanlar	101.585,63	359.411,42	474.653,32

Hesap Kodu	Yardımcı Hesap				GEL R N TÜRÜ	2021 YILI	2022 YILI	2023 YILI
	Kod1	Kod2	Kod3	Kod4				
600	04	04	00	00	Kurumlardan ve Kişilerden Alınan Yardım ve Bağışlar	720.268,72	177.209,26	0,00
600	04	04	01	00	Cari	720.167,78	92.209,26	0,00
600	04	04	01	01	Kurumlardan alınan Bağış ve Yardımlar	492.420,00	0,00	0,00
600	04	04	01	02	Kişilerden alınan Bağış ve Yardımlar	225.747,78	92.209,26	0,00
600	04	04	01	04	Kişilerden Alınan Şartlı Bağış ve Yardımlar	2.000,00	0,00	0,00
600	04	04	02	00	Sermaye	100,94	85.000,00	0,00
600	04	04	02	01	Kurumlardan alınan Bağış ve Yardımlar	0,00	85.000,00	0,00
600	04	04	02	02	Kişilerden alınan Bağış ve Yardımlar	100,94	0,00	0,00
600	04	05	00	00	Proje Yardımları	1.758.637,15	4.657.765,02	5.842.572,77
600	04	05	01	00	Cari	1.758.637,15	4.657.765,02	5.842.572,77
600	04	05	01	02	Özel Bütçeli İdarelerden Alınan Proje Yardımları	1.707.934,55	4.588.945,02	5.722.572,77
600	04	05	01	09	Diğerlerinden Alınan Proje Yardımları	2,60	0,00	0,00
600	04	05	01	13	YÖK Burs Destekleri	50.700,00	68.820,00	120.000,00
600	05	00	00	00	Diğer Gelirler	3.970.178,50	6.669.540,42	10.679.343,14
600	05	01	00	00	Faiz Gelirleri	143.973,84	81.686,67	57.246,71
600	05	01	09	00	Diğer Faizler	143.973,84	81.686,67	57.246,71
600	05	01	09	01	Kişilerden Alacaklar Faizleri	7.515,59	79.592,09	32.683,20
600	05	01	09	03	Mevduat Faizleri	136.284,83	0,00	0,00
600	05	01	09	99	Diğer Faizler	173,42	2.094,58	24.563,51
600	05	02	00	00	Kişi ve Kurumlardan Alınan Paylar	21.618,19	39.162,75	192.639,57
600	05	02	06	00	Özel Bütçeli İdarelere Ait Paylar	21.618,19	39.162,75	192.639,57
600	05	02	06	16	Araştırma Projeleri Gelirleri Payı	21.618,19	39.162,75	192.639,57
600	05	03	00	00	Para Cezaları	160,00	80.734,94	8.426,69
600	05	03	02	00	İdari Para Cezaları	0,00	5.166,20	4.426,69
600	05	03	02	99	Diğer İdari Para Cezaları	0,00	5.166,20	4.426,69
600	05	03	09	00	Diğer Para Cezaları	160,00	75.568,74	4.000,00
600	05	03	09	99	Yukarıda Tanımlanmayan Diğer Para Cezaları	160,00	75.568,74	4.000,00
600	05	09	00	00	Diğer Çeşitli Gelirler	3.804.426,47	6.467.956,06	10.421.030,17
600	05	09	01	00	Diğer Çeşitli Gelirler	3.804.426,47	6.467.956,06	10.421.030,17
600	05	09	01	01	İrat Kaydedilecek Nakdi Teminatlar	0,00	16.555,57	0,00

FAALİYET SONUÇLARI TABLOSU

Kamu İdaresi Kodu 490

Mali Yıl:2023

Kamu İdaresi Adı GÜMÜŞHANE ÜNİVERSİTESİ

Hesap Kodu	Yardımcı Hesap				G DER N TÜRÜ	2021 YILI	2022 YILI	2023 YILI
	Kod1	Kod2	Kod3	Kod4				
630	01	04	10	00	Ücretler	101.585,63	359.411,42	474.653,32
630	01	04	10	02	Aday Çıracık, Çıracık ve Stajyer Öğrencilerin Ücretleri	1.943,77	12.100,00	9.121,60
630	01	04	10	04	Kısmi Zamanlı Çalışan Öğrencilerin Ücretleri	69.495,00	305.610,00	373.890,00
630	01	04	10	05	Ders Ücreti Karşılığında Görevlendirilenlerin Ücretleri	30.146,86	41.701,42	91.641,72
630	01	05	00	00	Diğer Personel	0,00	826,39	0,00
630	01	05	10	00	Ücret ve Diğer Ödemeler	0,00	826,39	0,00
630	01	05	10	04	Öğrenci Harçlıkları	0,00	826,39	0,00
630	02	00	00	00	Sosyal Güvenlik Kurumlarına Devlet Primi Giderleri	17.468.578,01	28.814.146,45	59.548.539,19
630	02	01	00	00	Memurlar	12.535.704,58	20.628.531,61	36.909.073,37
630	02	01	10	00	Sosyal Güvenlik Kurumuna	12.535.704,58	20.628.531,61	36.909.073,37
630	02	01	10	01	Sosyal Güvenlik Primi Ödemeleri	7.607.899,60	12.482.092,05	22.369.637,15
630	02	01	10	02	Sağlık Primi Ödemeleri	4.927.804,98	8.146.439,56	14.539.436,22
630	02	02	00	00	Sözleşmeli Personel	241.332,00	378.971,99	886.443,76
630	02	02	10	00	Sosyal Güvenlik Kurumuna	241.332,00	378.971,99	886.443,76
630	02	02	10	01	Sosyal Güvenlik Primi Ödemeleri	241.332,00	348.284,24	669.295,97
630	02	02	10	02	Sağlık Primi Ödemeleri	0,00	30.687,75	217.147,79
630	02	03	00	00	İşçiler	4.441.475,95	7.380.695,45	21.026.197,82
630	02	03	10	00	Sosyal Güvenlik Kurumuna	4.046.675,34	6.724.633,88	19.157.199,90
630	02	03	10	01	Sosyal Güvenlik Primi Ödemeleri	2.566.184,36	4.264.401,95	12.148.467,25
630	02	03	10	02	Sağlık Primi Ödemeleri	1.480.490,98	2.460.231,93	7.008.732,65
630	02	03	40	00	İşsizlik Sigortası Fonuna	394.800,61	656.061,57	1.868.997,92
630	02	03	40	01	İşsizlik Sigortası Fonuna	394.800,61	656.061,57	1.868.997,92
630	02	04	00	00	Geçici Süreli Çalışanlar	250.065,48	425.947,40	726.234,00
630	02	04	10	00	Sosyal Güvenlik Kurumuna	250.065,48	425.947,40	726.234,00
630	02	04	10	01	Sosyal Güvenlik Primi Ödemeleri	250.065,48	425.947,40	726.234,00
630	02	05	00	00	Diğer Personel	0,00	0,00	590,24
630	02	05	10	00	Sosyal Güvenlik Kurumuna	0,00	0,00	590,24
630	02	05	10	01	Sosyal Güvenlik Primi Ödemeleri	0,00	0,00	590,24
630	03	00	00	00	Mal ve Hizmet Alım Giderleri	10.694.615,88	31.860.271,50	113.104.965,61
630	03	01	00	00	Üretime Yönelik Mal ve Malzeme Alımları	31.517,24	0,00	2.900.000,00

Hesap Kodu	Yardımcı Hesap				GEL R N TÜRÜ	2021 YILI	2022 YILI	2023 YILI
	Kod1	Kod2	Kod3	Kod4				
600	05	09	01	06	Kişilerden Alacaklar	300.343,94	653.819,98	691.471,31
600	05	09	01	19	Öğrenci Katkı Payı Telifi Gelirleri	3.347.071,20	4.379.731,90	7.401.959,00
600	05	09	01	99	Yukarıda Tanımlanmayan Diğer Çeşitli Gelirler	157.011,33	1.417.848,61	2.327.599,86
600	11	00	00	00	Değer ve Miktar Değişimleri Gelirleri	483.377,13	458.742,72	1.186.895.675,81
600	11	01	00	00	Döviz Mevcudunun Değerlemesinden Oluşan Olumlu Kur Farkları	483.377,13	447.768,82	1.022.030,63
600	11	01	01	00	Proje Özel Hesabında Kayıtlı Tutarlardan Kaynaklananlar	0,00	331.349,87	945.433,94
600	11	01	02	00	Döviz Hesabında Kayıtlı Tutarlardan Kaynaklananlar	0,00	0,00	76.596,69
600	11	01	99	00	Diğer Döviz Mevcutlarından Kaynaklananlar	483.377,13	116.418,95	0,00
600	11	04	00	00	Maddi Duran Varlıkların Değerlemesinden Oluşan Olumlu Farklar	0,00	0,00	1.185.873.645,18
600	11	99	00	00	Diğer Değer ve Miktar Değişimleri Gelirleri	0,00	10.973,90	0,00
600	25	00	00	00	Kamu İdarelerinden Bedelsiz Olarak Alınan Mali Olmayan Varlıklardan Elde Edilen Gelirler	7.284,92	1.369.320,15	0,00
600	25	01	00	00	Genel Bütçe Kapsamındaki Kamu İdarelerinden Bedelsiz Olarak Alınan Mali Olmayan Varlıklardan Elde Edilen Gelirler	7.284,92	1.369.320,15	0,00
600	25	01	02	00	Bedelsiz Olarak Alınan Arazi ve Arsalar	0,00	1.369.320,15	0,00
600	25	01	05	00	Bedelsiz Olarak Alınan Tesis Makine ve Cihazlar	7.284,92	0,00	0,00
GEL RLER TOPLAMI (B)						179.160.518,30	296.525.948,59	1.805.089.704,55

FAALİYET SONUÇLARI TABLOSU

Kamu İdaresi Kodu 490

Mali Yıl:2023

Kamu İdaresi Adı GÜMÜŞHANE ÜNİVERSİTESİ

Hesap Kodu	Yardımcı Hesap				G DER N TÜRÜ	2021 YILI	2022 YILI	2023 YILI
	Kod1	Kod2	Kod3	Kod4				
630	03	01	90	00	Diğer Üretim Mal ve Malzemesi Alımları	31.517,24	0,00	2.900.000,00
630	03	01	90	90	Diğer Üretim Mal ve Malzemesi Alımları	31.517,24	0,00	2.900.000,00
630	03	02	00	00	Tüketime Yönelik Mal ve Malzeme Alımları	8.363.879,74	28.099.599,68	36.907.045,24
630	03	02	10	00	Kırtasiye, Yayın, Baskı ve Büro Malzemesi Alımları	553.718,97	1.092.090,00	2.236.532,61
630	03	02	10	01	Kırtasiye Alımları	518.220,00	1.043.700,00	1.975.344,00
630	03	02	10	03	Periyodik Yayın Alımları	18.959,00	32.140,00	63.746,00
630	03	02	10	05	Baskı ve Cilt Giderleri	16.344,10	5.900,00	18.442,61
630	03	02	10	90	Diğer Kırtasiye, Yayın, Baskı ve Büro Malzemesi Alımları	195,87	10.350,00	179.000,00
630	03	02	20	00	Su ve Temizlik Malzemesi Alımları	111.210,00	297.535,34	368.197,61
630	03	02	20	01	Su Alımları	111.210,00	297.535,34	368.197,61
630	03	02	30	00	Enerji Alımları	5.719.876,66	19.045.805,48	27.748.565,54
630	03	02	30	01	Yakacak Alımları	3.209.754,01	8.108.777,70	15.206.623,70
630	03	02	30	02	Akaryakıt ve Yağ Alımları	80.397,21	504.334,72	781.307,09
630	03	02	30	03	Elektrik Alımları	2.429.695,94	10.432.693,06	11.760.634,75
630	03	02	30	80	Enerji Alımları Gecikme Zammı ve Faiz Giderleri	29,50	0,00	0,00
630	03	02	40	00	Yiyecek, İçecek ve Yem Alımları	1.863.295,81	7.436.090,30	6.399.722,20
630	03	02	40	01	Yiyecek Alımları	1.863.295,81	7.436.090,30	6.399.722,20
630	03	02	60	00	Özel Malzeme Alımları	41.734,21	165.050,70	148.482,38
630	03	02	60	01	Laboratuvar Malzemesi ile Kimyevi ve Temrinlik Malzeme Alımları	39.999,61	165.050,70	148.482,38
630	03	02	60	04	Canlı Hayvan Alım, Bakım ve Diğer Giderleri	1.734,60	0,00	0,00
630	03	02	90	00	Diğer Tüketim Mal ve Malzemesi Alımları	74.044,09	63.027,86	5.544,90
630	03	02	90	01	Bahçe Malzemesi Alımları ile Yapım ve Bakım Giderleri	14.337,00	0,00	0,00
630	03	02	90	90	Diğer Tüketim Mal ve Malzemesi Alımları	59.707,09	63.027,86	5.544,90
630	03	03	00	00	Yolluklar	197.539,15	442.824,69	889.490,00
630	03	03	10	00	Geçici Görev Yollukları	106.319,10	356.988,99	719.220,41
630	03	03	10	01	Yurtiçi Geçici Görev Yollukları	103.819,10	234.616,61	421.280,03
630	03	03	10	03	Yurtdışı Geçici Görev Yollukları	2.500,00	122.372,38	297.940,38
630	03	03	20	00	Sürekli Görev Yollukları	91.220,05	85.835,70	170.269,59
630	03	03	20	01	Yurtiçi Sürekli Görev Yollukları	91.220,05	57.320,16	170.269,59

Hesap Kodu	Yardımcı Hesap				ND R M, ADE VE SKONTONUN TÜRÜ	2021 YILI	2022 YILI	2023 YILI
	Kod1	Kod2	Kod3	Kod4				
610	00	00	00	00	İNDİRİM, İADE VE İSKONTOLAR HESABI	66.176,76	161.779,80	1.260.531,65
610	03	00	00	00	Teşebbüs ve Mülkiyet Gelirleri	60.714,60	148.123,65	1.260.531,65
610	03	01	00	00	Mal ve Hizmet Satış Gelirleri	58.074,56	144.274,97	1.258.589,47
610	03	01	02	00	Hizmet Gelirleri	58.074,56	144.274,97	1.258.589,47
610	03	01	02	03	Avukatlık Vekalet Ücreti Gelirleri	4.607,81	0,00	0,00
610	03	01	02	29	Örgün ve Yaygın Öğretimden Elde Edilen Gelirler	16.564,62	54.661,20	106.225,65
610	03	01	02	31	İkinci Öğretimden Elde Edilen Gelirler	26.277,37	47.638,90	934.593,70
610	03	01	02	33	Tezsiz Yüksek Lisans Gelirleri	3.203,70	27.675,00	201.650,50
610	03	01	02	34	Tezli Yüksek Lisans Gelirleri	0,00	4.007,25	7.821,00
610	03	01	02	35	Doktora Gelirleri	0,00	1.376,25	4.302,50
610	03	01	02	36	Sosyal Tesis İşletme Gelirleri	85,00	1.779,99	3.468,00
610	03	01	02	99	Diğer hizmet gelirleri	7.336,06	7.136,38	528,12
610	03	06	00	00	Kira Gelirleri	2.640,04	3.848,68	1.942,18
610	03	06	01	00	Taşınmaz Kiraları	2.640,04	3.848,68	1.942,18
610	03	06	01	01	Lojman Kira Gelirleri	1.841,82	3.848,68	1.001,68
610	03	06	01	99	Diğer Taşınmaz Kira Gelirleri	798,22	0,00	940,50
610	05	00	00	00	Diğer Gelirler	5.462,16	13.656,15	0,00
610	05	01	00	00	Faiz Gelirleri	0,00	799,44	0,00
610	05	01	09	00	Diğer Faizler	0,00	799,44	0,00
610	05	01	09	01	Kişilerden Alacaklar Faizleri	0,00	799,44	0,00
610	05	09	00	00	Diğer Çeşitli Gelirler	5.462,16	12.856,71	0,00
610	05	09	01	00	Diğer Çeşitli Gelirler	5.462,16	12.856,71	0,00
610	05	09	01	06	Kişilerden Alacaklar	0,00	3.434,66	0,00
610	05	09	01	99	Yukarıda Tanımlanmayan Diğer Çeşitli Gelirler	5.462,16	9.422,05	0,00
ND R M, ADE VE SKONTO TOPLAMI (C)						66.176,76	161.779,80	1.260.531,65

FAALİYET SONUÇLARI TABLOSU

Kamu İdaresi Kodu 490

Mali Yıl:2023

Kamu İdaresi Adı GÜMÜŞHANE ÜNİVERSİTESİ

Hesap Kodu	Yardımcı Hesap				G DER N TÜRÜ	2021 YILI	2022 YILI	2023 YILI
	Kod1	Kod2	Kod3	Kod4				
630	03	03	20	02	Yurtdışı Sürekli Görev Yollukları	0,00	28.515,54	0,00
630	03	04	00	00	Görev Giderleri	64.043,07	138.340,16	2.950.063,82
630	03	04	30	00	Ödenecek Vergi, Resim, Harçlar ve Benzeri Giderler	16.218,95	8.847,08	31.907,58
630	03	04	30	01	Vergi Ödemeleri ve Benzeri Giderler	576,33	0,00	0,00
630	03	04	30	02	İşletme Ruhsatı Ödemeleri ve Benzeri Giderler	8.785,82	8.847,08	26.671,76
630	03	04	30	90	Diğer Vergi, Resim ve Harçlar ve Benzeri Giderler	6.856,80	0,00	5.235,82
630	03	04	70	00	Mahkeme Harç ve Giderleri	47.824,12	129.493,08	125.296,85
630	03	04	70	01	Mahkeme Harç ve Giderleri	47.824,12	129.493,08	125.296,85
630	03	04	80	00	Herhangi Bir Hizmet Tertibi ile İlişkilendirilemeyen İlama Bağlı Borçlar	0,00	0,00	2.772.762,57
630	03	04	80	01	Herhangi Bir Hizmet Tertibi ile İlişkilendirilemeyen İlama Bağlı Borçlar	0,00	0,00	2.772.762,57
630	03	04	90	00	Diğer Görev Giderleri	0,00	0,00	20.096,82
630	03	04	90	90	Sınıflandırmaya Girmeyen Diğer Görev Giderleri	0,00	0,00	20.096,82
630	03	05	00	00	Hizmet Alımları	1.236.831,65	2.322.004,68	67.660.781,20
630	03	05	10	00	Genel Hizmet Alımları	271.906,07	559.253,07	65.087.193,22
630	03	05	10	01	Etüt-Proje Bilirkişi Ekspertiz Giderleri	169.418,86	373.691,07	341.664,37
630	03	05	10	02	Araştırma ve Geliştirme Hizmet Alım Giderleri	62.598,21	100.834,91	129.000,00
630	03	05	10	03	Bilgisayar Hizmet Alım Giderleri	39.889,00	77.868,34	90.261,00
630	03	05	10	05	Enformasyon ve Raporlama Hizmet Alım Giderleri	0,00	0,00	105.994,20
630	03	05	10	90	Diğer Genel Hizmet Alımları	0,00	6.858,75	64.420.273,65
630	03	05	20	00	Haberleşme Giderleri	37.563,45	83.611,93	195.133,10
630	03	05	20	01	Posta ve Telgraf Giderleri	11.000,00	23.000,00	66.000,00
630	03	05	20	02	Telefon Abonelik ve Kullanım Ücretleri	14.581,15	13.640,60	25.245,31
630	03	05	20	03	İnternet Erişimi Giderleri	175,75	1.438,75	1.148,30
630	03	05	20	90	Diğer Haberleşme Giderleri	11.806,55	45.532,58	102.739,49
630	03	05	30	00	Taşıma Giderleri	6.490,00	4.339,53	1.000,00
630	03	05	30	03	Yük Taşıma Giderleri	6.490,00	0,00	0,00
630	03	05	30	04	Geçiş Ücretleri	0,00	4.339,53	1.000,00
630	03	05	40	00	Tarifeye Bağlı Ödemeler	113.961,84	144.295,21	214.582,91
630	03	05	40	01	İlan Giderleri	70.444,88	46.523,20	74.110,90

FAALİYET SONUÇLARI TABLOSU

Kamu İdaresi Kodu 490

Mali Yıl:2023

Kamu İdaresi Adı GÜMÜŞHANE ÜNİVERSİTESİ

Hesap Kodu	Yardımcı Hesap				G DER N TÜRÜ	2021 YILI	2022 YILI	2023 YILI
	Kod1	Kod2	Kod3	Kod4				
630	03	05	40	02	Sigorta Giderleri	43.516,96	97.772,01	140.472,01
630	03	05	50	00	Kiralar	241.624,00	58.125,87	23.146,79
630	03	05	50	01	Dayanıklı Mal ve Malzeme Kiralama Giderleri	0,00	0,00	9.900,00
630	03	05	50	02	Taşıt Kiralama Giderleri	5.250,00	9.171,00	13.246,79
630	03	05	50	03	İş Makinası Kiralama Giderleri	0,00	10.620,00	0,00
630	03	05	50	08	Yüzer Taşıt Kiralama Giderleri	35.400,00	1.534,00	0,00
630	03	05	50	10	Bilgisayar, Bilgisayar Sistemleri ve Yazılımlar Kiralama Giderleri	0,00	27.494,00	0,00
630	03	05	50	12	Personel Servisi Kiralama Giderleri	200.974,00	9.306,87	0,00
630	03	05	90	00	Diğer Hizmet Alımları	565.286,29	1.472.379,07	2.139.725,18
630	03	05	90	02	Yurtdışı Staj ve Öğrenim Giderleri	377.345,20	731.290,66	1.746.295,43
630	03	05	90	90	Sınıflandırmaya Girmeyen Diğer Hizmet Alımları	187.941,09	741.088,41	393.429,75
630	03	06	00	00	Temsil ve Tanıtma Giderleri	19.988,91	16.889,22	141.966,54
630	03	06	10	00	Temsil, Tanıtma ve Ağırılama Giderleri	4.863,51	16.889,22	79.895,15
630	03	06	10	01	Temsil, Tanıtma ve Ağırılama Giderleri	4.863,51	16.889,22	79.895,15
630	03	06	20	00	Toplantı ve Organizasyon Giderleri	15.125,40	0,00	62.071,39
630	03	06	20	01	Toplantı ve Organizasyon Giderleri	15.125,40	0,00	62.071,39
630	03	07	00	00	Menkul Mal, Gayrimaddi Hak Alım, Bakım ve Onarım Giderleri	681.646,12	541.652,93	1.025.048,93
630	03	07	10	00	Menkul Mal Alım Giderleri	102.094,60	111.000,00	320.973,28
630	03	07	10	01	Büro ve İşyeri Mal ve Malzeme Alımları	98.000,00	111.000,00	230.000,00
630	03	07	10	02	Büro ve İşyeri Makine ve Teçhizat Alımları	0,00	0,00	51.979,00
630	03	07	10	90	Diğer Dayanıklı Mal ve Malzeme Alımları	4.094,60	0,00	38.994,28
630	03	07	20	00	Gayri Maddi Hak Alımları	2.815,00	5.915,00	95.244,88
630	03	07	20	01	Bilgisayar Yazılım Alımları ve Yapımları	1.900,00	0,00	34.972,00
630	03	07	20	02	Fikri Hak Alımları	0,00	0,00	40.832,38
630	03	07	20	90	Diğer Gayri Maddi Hak Alımları	915,00	5.915,00	19.440,50
630	03	07	30	00	Bakım ve Onarım Giderleri	576.736,52	424.737,93	608.830,77
630	03	07	30	02	Makine Teçhizat Bakım ve Onarım Giderleri	206.385,08	96.227,77	74.440,00
630	03	07	30	03	Taşıt Bakım ve Onarım Giderleri	0,00	194.408,36	337.140,77
630	03	07	30	90	Diğer Bakım ve Onarım Giderleri	370.351,44	134.101,80	197.250,00

FAALİYET SONUÇLARI TABLOSU

Kamu İdaresi Kodu 490

Mali Yıl:2023

Kamu İdaresi Adı GÜMÜŞHANE ÜNİVERSİTESİ

Hesap Kodu	Yardımcı Hesap				G DER N TÜRÜ	2021 YILI	2022 YILI	2023 YILI
	Kod1	Kod2	Kod3	Kod4				
630	03	08	00	00	Gayrimenkul Mal Bakım ve Onarım Giderleri	99.170,00	298.960,14	630.569,88
630	03	08	10	00	Hizmet Binası Bakım ve Onarım Giderleri	86.662,00	263.088,14	504.840,88
630	03	08	10	01	Büro Bakım ve Onarımı Giderleri	3.000,00	0,00	0,00
630	03	08	10	02	Eğitim ve Öğretim Tesisi Bakım ve Onarımı Giderleri	0,00	57.082,50	0,00
630	03	08	10	90	Diğer Hizmet Binası Bakım ve Onarım Giderleri	83.662,00	206.005,64	504.840,88
630	03	08	20	00	Lojman Bakım ve Onarımı Giderleri	0,00	16.992,00	0,00
630	03	08	20	01	Lojman Bakım ve Onarımı Giderleri	0,00	16.992,00	0,00
630	03	08	90	00	Diğer Taşınmaz Yapım, Bakım ve Onarım Giderleri	12.508,00	18.880,00	125.729,00
630	03	08	90	01	Diğer Taşınmaz Yapım, Bakım ve Onarım Giderleri	12.508,00	18.880,00	125.729,00
630	05	00	00	00	Cari Transferler	2.910.404,37	4.028.131,75	11.268.820,21
630	05	01	00	00	Görevlendirme Giderleri	2.684.856,18	3.260.487,99	10.155.275,59
630	05	01	20	00	Sosyal Güvenlik Kurumlarına	2.684.856,18	3.260.487,99	10.155.275,59
630	05	01	20	02	5510 Sayılı Kanununun 4/c Maddesi Kapsamındaki Sigortalılara Vazife Malüllük Aylıkları İle Bunların Hak Sahiplerine Bağlanacak Ölüm Aylıkları Karşılığı Ödenecek Ek Karşılıklar	464.552,64	2.941.400,00	6.403.400,00
630	05	01	20	05	Sosyal Güvenlik Kurumuna 5434 Sayılı Kanun Kapsamında Emekli İkramiyeleri Karşılığı Yapılan Ödemeler	1.916.600,00	0,00	1.429.216,06
630	05	01	20	06	Sosyal Güvenlik Kurumuna Makam, Temsil, Görev ve Kadrosuzluk Tazminatları Karşılığı Yapılan Ödemeler	0,00	0,00	2.322.659,53
630	05	01	20	90	Sosyal Güvenlik Kurumuna Görevlendirme Giderleri Karşılığı Yapılan Diğer Ödemeler	303.703,54	319.087,99	0,00
630	05	03	00	00	Kar Amacı Gütmeyen Kuruluşlara Yapılan Transferler	176.827,15	561.544,96	612.251,50
630	05	03	10	00	Kar Amacı Gütmeyen Kuruluşlara	176.827,15	561.544,96	612.251,50
630	05	03	10	01	Dernek, Birlik, Kurum, Kuruluş, Sandık vb. Kuruluşlara	44.777,11	0,00	0,00
630	05	03	10	03	Kamu İşveren Sendikalarına	0,00	0,00	9.900,00
630	05	03	10	05	Memurların Öğle Yemeğine Yardım	132.050,04	560.991,11	602.351,50
630	05	03	10	11	Bilimsel Araştırma Projelerinin Desteklenmesine İlişkin Giderler	0,00	553,85	0,00
630	05	04	00	00	Hanehalkı ve İşletmelere Yapılan Transferler	48.721,04	206.098,80	501.293,12

FAALİYET SONUÇLARI TABLOSU

Kamu İdaresi Kodu 490

Mali Yıl:2023

Kamu İdaresi Adı GÜMÜŞHANE ÜNİVERSİTESİ

Hesap Kodu	Yardımcı Hesap				G DER N TÜRÜ	2021 YILI	2022 YILI	2023 YILI
	Kod1	Kod2	Kod3	Kod4				
630	05	04	10	00	Burslar ve Harçlıklar	47.326,24	194.398,35	486.584,16
630	05	04	10	01	Yurtiçi Burslar ve Harçlıklar	47.326,24	194.398,35	486.584,16
630	05	04	90	00	Hane Halkına ve İşletmelere Yapılan Diğer Transferler	1.394,80	11.700,45	14.708,96
630	05	04	90	90	Sınıflandırmaya Girmeyen Hane Halkı ve İşletmelere Yapılan Diğer Transferler	1.394,80	11.700,45	14.708,96
630	11	00	00	00	Değer ve Miktar Değişimleri Giderleri	78.488,67	0,00	28.335.010,02
630	11	01	00	00	Döviz Mevcudunun Değerlemesinden Oluşan Olumsuz Kur Farkları	78.488,67	0,00	74.714,70
630	11	01	01	00	Proje Özel Hes.Kayıtlı Tut.Değerlemesinden Kaynaklananlar	0,00	0,00	74.714,70
630	11	01	99	00	Diğer Döviz Mevcutlarından Kaynaklananlar	78.488,67	0,00	0,00
630	11	04	00	00	Maddi Duran Varlıkların Değerlemesinden Oluşan Olumsuz Farkl	0,00	0,00	28.260.295,32
630	13	00	00	00	Amortisman Giderleri	11.184.259,12	11.493.270,89	62.174.953,41
630	13	01	00	00	Maddi Duran Varlıkların Amortisman Giderleri	10.678.052,58	11.099.346,99	61.113.106,94
630	13	01	01	00	Yer Altı ve Yer Üstü Düzenlerinin Amortisman Giderleri	1.256.415,81	1.260.685,07	10.917.732,04
630	13	01	02	00	Binaların Amortisman Giderleri	6.213.459,13	6.527.840,89	40.246.591,59
630	13	01	03	00	Tesis, Makine ve Cihazların Amortisman Giderleri	596.410,40	475.503,34	1.022.400,52
630	13	01	04	00	Taşıtların Amortisman Giderleri	136.271,86	120.127,67	1.208.490,61
630	13	01	05	00	Demirbaşların Amortisman Giderleri	2.475.495,38	2.715.190,02	7.717.892,18
630	13	02	00	00	Maddi Olmayan Duran Varlıkların Amortisman Giderleri	506.206,54	393.923,90	1.061.846,47
630	13	02	01	00	Hakların Amortisman Giderleri	506.206,54	393.923,90	1.061.846,47
630	14	00	00	00	İlk Madde ve Malzeme Giderleri	2.037.002,60	3.505.804,81	5.313.133,32
630	14	01	00	00	Kırtasiye Malzemeleri	132.969,19	231.563,65	419.164,74
630	14	02	00	00	Beslenme/Gıda Amaçlı ve Mutfakta Kullanılan Tüketim Malzemeleri	15.266,84	244.618,19	17.449,08
630	14	03	00	00	Tıbbi ve Laboratuvar Sarf Malzemeleri	24.206,92	118.447,85	53.777,68
630	14	04	00	00	Yakıtlar, Yakıt Katkıları ve Katkı Yağlar	237.075,92	334.699,33	891.924,09
630	14	05	00	00	Temizleme Ekipmanları	187.071,93	341.988,91	556.823,25
630	14	06	00	00	Giyecek, Mefruşat ve Tuhafiye Malzemeleri	129.609,51	205.773,39	154.656,92
630	14	07	00	00	Yiyecek	135.149,84	383.030,70	814.132,03
630	14	08	00	00	İçecek	10.282,69	32.684,22	76.697,46

FAALİYET SONUÇLARI TABLOSU

Kamu İdaresi Kodu 490

Mali Yıl:2023

Kamu İdaresi Adı GÜMÜŞHANE ÜNİVERSİTESİ

Hesap Kodu	Yardımcı Hesap				G DER N TÜRÜ	2021 YILI	2022 YILI	2023 YILI
	Kod1	Kod2	Kod3	Kod4				
630	14	10	00	00	Zirai Maddeler	35.000,00	43.560,00	1.235,38
630	14	11	00	00	Yem	915,68	4.311,72	5.507,65
630	14	12	00	00	Bakım Onarım ve Üretim Malzemeleri	355.285,29	771.007,90	822.543,29
630	14	13	00	00	Yedek Parçalar	362.995,32	274.738,25	405.872,39
630	14	14	00	00	Nakil Vasıtaları Lastikleri	0,00	17.004,95	0,00
630	14	15	00	00	Değişim, Bağış ve Satış Amaçlı Yayınlar	0,00	18.694,57	0,00
630	14	16	00	00	Spor Malzemeleri Grubu	236,00	0,00	10.643,48
630	14	99	00	00	Diğer Tüketim Amaçlı Malzemeler	410.937,47	483.681,18	1.082.705,88
630	20	00	00	00	Silinen Alacaklardan Kaynaklanan Giderler	3.253,33	9.412,65	3.391,65
630	20	02	00	00	Kişilerden Alacaklardan Silinenler	3.253,33	9.412,65	3.391,65
630	20	02	09	00	Diğer Mevzuat Hükümleri Gereğince Silinenler	3.253,33	9.412,65	3.391,65
630	20	02	09	90	Fazla veya Yersiz Olarak Kaydedilen Alacaklar ve Faizleri	3.186,28	9.412,65	3.391,65
630	20	02	09	99	Diğer Mevzuat Gereğince Silinenler	67,05	0,00	0,00
630	30	00	00	00	Proje Kapsamında Yapılan Cari Giderler	595.683,11	458.779,07	2.670.459,46
630	30	06	00	00	Proje Kapsamında Yapılan Cari Giderler	595.683,11	458.779,07	2.670.459,46
630	30	06	05	00	Gayrimenkul Sermaye Üretim Giderleri	4.982,90	11.443,10	142.759,80
630	30	06	05	50	Haberleşme Giderleri	0,00	0,00	92.759,80
630	30	06	05	90	Diğer Gayrimenkul Sermaye Üretim Giderleri	4.982,90	11.443,10	50.000,00
630	30	06	06	00	Menkul Malların Büyük Onarım Giderleri	71.200,00	0,00	134.100,00
630	30	06	06	20	Malzeme Giderleri	24.000,00	0,00	0,00
630	30	06	06	70	Müteahhitlik Giderleri	47.200,00	0,00	0,00
630	30	06	06	90	Menkul Malların Diğer Büyük Onarım Giderleri	0,00	0,00	134.100,00
630	30	06	07	00	Gayrimenkul Büyük Onarım Giderleri	161.255,91	441.219,44	2.312.702,99
630	30	06	07	10	Müşavir Firma ve Kişilere Ödemeler	0,00	123.758,40	0,00
630	30	06	07	50	Haberleşme Giderleri	0,00	0,00	23.520,00
630	30	06	07	90	Diğer Gayrimenkul Büyük Onarım Giderleri	161.255,91	317.461,04	2.289.182,99
630	30	06	09	00	Diğer Sermaye Giderleri	358.244,30	6.116,53	80.896,67
630	30	06	09	20	Yolluk Giderleri	0,00	6.116,53	30.896,67
630	30	06	09	90	Diğer Sermaye Giderleri	358.244,30	0,00	50.000,00

FAALİYET SONUÇLARI TABLOSU

Kamu İdaresi Kodu 490

Mali Yıl:2023

Kamu İdaresi Adı GÜMÜŞHANE ÜNİVERSİTESİ

Hesap Kodu	Yardımcı Hesap				G DER N TÜRÜ	2021 YILI	2022 YILI	2023 YILI
	Kod1	Kod2	Kod3	Kod4				
630	99	00	00	00	Diğer Giderler	97.329,51	1.664.572,93	130.190,49
630	99	99	00	00	Yukarıda Tanımlanamayan Diğer Giderler	97.329,51	1.664.572,93	130.190,49
G DERLER TOPLAMI (A)						177.465.075,98	304.303.731,20	756.266.040,54

	2021 YILI	2022 YILI	2023 YILI		2021 YILI	2022 YILI	2023 YILI
G DERLER TOPLAMI (A)	177.465.075,98	304.303.731,20	756.266.040,54	NET GEL R (D= (B-C)	179.094.341,54	296.364.168,79	1.803.829.172,90
GEL RLER TOPLAMI (B)	179.160.518,30	296.525.948,59	1.805.089.704,55	ENFLASYON DÜZELTMES (E)	0,00	0,00	0,00
ND R M ADE SKONTO TOPLAMI (C)	66.176,76	161.779,80	1.260.531,65	FAAL YET SONUCU [((D+E) - A)](+/-)	1.629.265,56	-7.939.562,41	1.047.563.132,36

GÜMÜŞHANE ÜNİVERSİTESİ



GÜMÜŞHANE ÜNİVERSİTESİ

Bağlarbaşı Mahallesi 29100 / GÜMÜŞHANE

Tel : 0 456 233 10 00 Fax : 0 456 233 12 69

www.gumushane.edu.tr



Gümüşüniv



GumusUniv2008



www.gumushane.edu.tr



gumusuniv



Gümüşhane Üniversitesi