



TOKAT İL ÖZEL İDARESİ



2013 Faaliyet Raporu



Servet ve onun doğal sonucu olan refah ve saadet yalnız ve ancak çalışkan insanların hakkıdır. Çalışmak demek boşuna yorulmak terlemek değildir. Zamanın gereklerine göre bilim ve teknik ve her türlü uygar buluşlardan azamî derecede istifade etmek zorunludur. Kendiniz için değil, bağlı bulunduğunuz ulus için elbirliği ile çalışınız. Çalışmaların en yükseği budur.

M. Kemal ATATÜRK



Tokat İl Özel İdaresi, verimlilik ve kalite unsurlarını ön plana çıkartan bir yönetim anlayışı içerisinde görevlerini yerine getirdiği, bir yılı daha geride bırakmıştır. 2013 yılı içerisinde, Kurumun yapmış olduğu faaliyetler, bir performans değerlendirmesi de yapılarak bu faaliyet raporu içerisinde sunulmaktadır.

Stratejik planlama süreci, üç temel ayak üzerine kuruludur. Uzun dönem vizyonun ve 5 yıl için hedeflerin belirlendiği stratejik plan ve stratejik plana uyumlu olarak hazırlanan yıllık yapılacak faaliyetlerin ortaya konduğu performans programları ve performans programlarının başarısını irdeleyen yıllık faaliyet raporlarıdır. Bu anlayış sorunlara geçici ve kısa dönem yaklaşımlar yerine, kalıcı ve uzun dönem yaklaşımları ortaya koyma amacıyla geliştirilmiştir. Bununla birlikte, hedefe yani hizmete odaklı bir anlayışı ortaya koyan ve hedefin gerçekleştirilmesini sorgulayan bir sistemdir. Söz konusu yaklaşımı içeren bu faaliyet raporunun daha da geliştirilerek hazırlanması, Kurumun faaliyetlerinin daha kaliteli ve verimli bir hizmete dönüştürülmesi açısından önemli olacaktır.

2013 yılı içerisinde, hizmetleri en üst düzeyde gerçekleştirmek için çaba, İl Özel İdaresinin karar organı İl Genel Meclisi Üyeleri ve kararları uygulamaya aktaran Kurum İdarecileri ve çalışanları tarafından üst düzeyde gösterilmiş olup, çalışmalarını takdirle karşılıyorum. İl Özel İdareleri geniş bir yelpazede hizmet vermektedir. Kaynakların oldukça sınırlı olması bu hizmetlerin gerçekleştirilmesinde zorlukları beraberinde getirmektedir. Buna rağmen kırsal kesimde imar, tarım ve eğitim alanlarında önemli yatırımları gerçekleştirilmiştir. Önümüzdeki yıllarda ki en önemli amacımız; kaynakların kullanımında tasarrufu ve yatırımlarda ise verimliliği artırarak, insanlarımıza gelişmiş ülkeler standartlarında bir yaşamı sunabilmek olmalıdır.

2013 yılı faaliyet raporunu hazırlayan ilgili yönetici arkadaşlarımı hem bu rapor, hem de yıl içinde gösterdikleri başarılı çalışmalarını nedeniyle kutluyor ve bundan sonraki yıllarda kendilerine daha ileri hedefler için üstün başarılar diliyorum.

Mustafa TAŞKESEN
VALİ

Üst Yönetici olarak yetkim dâhilinde;

Bu raporda yer alan bilgilerin güvenilir, tam ve doğru olduğunu beyan ederim.

Bu raporda açıklanan faaliyetler için bütçe ile tahsisi edilmiş kaynakların, planlanmış amaçlar doğrultusunda ve iyi mali yönetim ilkelerine uygun olarak kullanıldığını ve iç kontrol sisteminin işlemlerin yasallık ve düzenliğine ilişkin yeterli güvenceyi sağladığını bildiririm.

Bu güvence, üst yönetici olarak sahip olduğum bilgi ve değerlendirmeler, iç kontroller, iç denetçi raporları ile Sayıştay raporları gibi bilgim dâhilindeki hususlara dayanmaktadır.

Burada raporlanmayan, idarenin menfaatlerine zarar veren herhangi bir husus hakkında bilgim olmadığını beyan ederim

Mustafa TAŞKESEN

Tokat Valisi

İÇ KONTROL GÜVENCE BEYANI

Harcama yetkilisi olarak yetkim dâhilinde;

Bu raporda yer alan bilgilerin güvenilir, tam ve doğru olduğunu beyan ederim.

Bu raporda açıklanan faaliyetler için idare bütçesinden harcama birimimize tahsis edilmiş kaynakların etkili, ekonomik ve verimli bir şekilde kullanıldığını, görev ve yetki alanım çerçevesinde iç kontrol sisteminin idari ve mali kararlar ile bunlara ilişkin işlemlerin yasallık ve düzenliliği hususunda yeterli güvenceyi sağladığını ve harcama birimimizde süreç kontrolünün etkin olarak uygulandığını bildiririm.

Bu güvence, harcama yetkilisi olarak sahip olduğum bilgi ve değerlendirmeler, iç kontroller, iç denetçi raporları ile Sayıştay raporları gibi bilgim dahilindeki hususlara dayanmaktadır.

Burada raporlanmayan, idarenin menfaatlerine zarar veren herhangi bir husus hakkında bilgim olmadığını beyan ederim

Recep GÖKÇE
İl Özel İdaresi Genel Sekreteri

MALİ HİZMETLER BİRİM YÖNETİCİSİNİN BEYANI

Mali hizmetler birim yöneticisi olarak yetkim dâhilinde;

Bu idarede, faaliyetlerin mali yönetim ve kontrol mevzuatı ile diğer mevzuata uygun olarak yürütüldüğünü, kamu kaynaklarının etkili, ekonomik ve verimli bir şekilde kullanılmasını temin etmek üzere iç kontrol süreçlerinin işletildiğini, izlendiğini ve gerekli tedbirlerin alınması için düşünce ve önerilerimin zamanında üst yöneticiye raporlandığını beyan ederim.

İdaremizin 2013 yılı Faaliyet Raporunun “III/A-Mali Bilgiler” bölümünde yer alan bilgilerin güvenilir, tam ve doğru olduğunu teyit ederim.

Gürsel YILDIZ
Mali Hizmetler Müdürü

İÇİNDEKİLER

	Sayfa No
I - GENEL BİLGİLER	1
A – Misyon ve Vizyon	1
B – Yetki, Görev ve Sorumluluklar	1
C – İdareye İlişkin Bilgiler	2
1) Fiziksel Yapı	2
2) Teşkilat yapısı	3
3) Bilgi ve Teknolojik Kaynaklar	4
4) İnsan Kaynakları	4
5) Yönetim ve İç Kontrol Sistemi	9
II – AMAÇ VE HEDEFLER	11
A – İdarenin Amaç ve Hedefleri	11
B – Temel Politikalar ve Öncelikler	12
III – FAALİYETLERE İLİŞKİN BİLGİ VE DEĞERLENDİRMELER	16
A – Mali Bilgiler	16
B – Temel Mali Tablolara İlişkin Açıklamalar	19
C – Müdürlükler Performans Bilgileri	23
III/I – MÜDÜRLÜKLER FAALİYET RAPORLARI	24
• Mali Hizmetler Müdürlüğü	25
• Yazı İşleri Müdürlüğü	30
• Emlak ve İstimlâk Müdürlüğü	35
• Encümen Müdürlüğü	40
• Kültür ve Sosyal İşler Müdürlüğü	44
• İnsan Kaynakları ve Eğitim Müdürlüğü	50
• Ruhsat ve Denetim Müdürlüğü	55
• Destek Hizmetleri Müdürlüğü	61
• Yol ve Ulaşım Hizmetleri Müdürlüğü	82
• Tarımsal Hizmetler Müdürlüğü	97
• Yapı Kontrol Müdürlüğü	107

III/II – BİRİM FAALİYET RAPORLARI	150
• AR-GE Bürosu	151
III/III – PAYDAŞ MÜDÜRLÜKLER FAALİYET BİLGİLERİ	155
• İl Milli Eğitim Müdürlüğü	156
• Gençlik Hizmetleri ve Spor İl Müdürlüğü	160
• İl Sağlık Müdürlüğü	162
• Halk Sağlığı Müdürlüğü	163
• Kamu Hastaneleri Genel Sekreterliği	164
• GOP Üniversitesi Rektörlüğü	166
• İl Gıda, Tarım ve Hayvancılık Müdürlüğü	168
• Orta Karadeniz Geçit Kuşağı Tarımsal Araştırma İstasyonu	169
• İl Kültür ve Turizm Müdürlüğü	170
• İl Çevre ve Şehircilik Müdürlüğü	173
• İl Bilim, Sanayi ve Teknoloji Müdürlüğü	174
• İl Emniyet Müdürlüğü	175
• İl Jandarma Komutanlığı	176
• İl Afet ve Acil Durum Müdürlüğü	178
• Aile ve Sosyal Politikalar İl Müdürlüğü	179
IV – KURUMSAL KABİLİYET VE KAPASİTENİN DEĞERLENDİRİLMESİ	181
A – Üstünlükler	181
B – Zayıflıklar	183
V – ÖNERİ VE TEDBİRLER	185

I - GENEL BİLGİLER:

A – Misyon ve Vizyon:

Misyonu:

Adil, şeffaf, hızlı ve etkin, kaynak israfına müsaade etmeyen, hizmet ve yatırımlarda vatandaş memnuniyetini esas alan temel ilkeler ışığında ve yasalarla belirlenen görev sınırları içerisinde yaşayan yöre halkına; Eğitim, sağlık, tarım, sanayi ve ticaret, imar, yol, su, kanalizasyon, katı atık, çevre, gençlik ve spor, güvenlik, acil yardım ve kurtarma alanlarında hizmet vermektir.

Vizyonu:

Çağdaş beklentilere yakıştır bir kalite ve hizmetin tüm topluma sunulduğu; bulunduğu ortamda mutlu, huzurlu ve geleceğe ümitle bakan insanlara sahip bir Tokat.

B – Yetki, Görev ve Sorumluluklar:

5302 sayılı İl Özel İdare Kanununun 4 Mart 2005 tarihinde yürürlüğe girmesi ile birlikte, İl Özel İdaresi gerek yapısal ve gerekse görev ve yetki bakımından önemli değişikliklere uğramıştır. YSE, TOPRAKSU ve TOPRAK-İSKÂN kuruluşlarının birleştirilmesi ile 1984 yılında kurulan Köy Hizmetleri Genel Müdürlüğü; 5286 sayılı kanunla kaldırılarak 5302 sayılı kanunla görev ve sorumlulukları 16.03.2005 tarihinden itibaren İl Özel İdaresi'ne devredilmiştir.

Tokat İl Özel İdaresi, 5302 sayılı kanununun 36.maddesine norm kadro ilke ve esaslarına göre yeniden 2007 yılı sonu itibariyle yeniden oluşturulmuştur. Bugünkü idari yapının temelini yapılan söz konusu bu değişim oluşturmaktadır. 2012 yılında ise yapılan ufak çaplı bir değişim ile bazı müdürlüklerin görev yapısında değişiklik yapılmış ve müdürlük sayısı da 12 den 11'e düşürülmüştür.

İl Özel İdaresinin, 5302 sayılı Kanun ile tanımlanan görev, yetki ve sorumluluklarını şu şekilde özetleyebiliriz:

İl sınırları içerisinde yaşayan yöre halkına; Eğitim, sağlık, tarım, sanayi ve ticaret, imar, yol, su, kanalizasyon, katı atık, çevre, gençlik ve spor, acil yardım ve kurtarma alanlarında hizmet vermektedir. Bu hizmet alanlarında; İlin çevre düzeni ve planı, bayındırlık ve iskân, toprağın korunması, erozyonun önlenmesi, kültür, sanat, turizm, sosyal hizmet ve yardımlar, küçük işletmelere yönelik mikro krediler verilmesi, çocuk yuvaları ve yetiştirme yurtları, ilk ve orta öğretim kurumlarının arsa temini, binaların yapım, bakım onarımı ile diğer ihtiyaçların karşılanmasına ilişkin hizmetleri il sınırları içerisinde; Orman köylerinin desteklenmesi, ağaçlandırma, park ve bahçe tesisi yapımı ile ilişkin hizmetleri ise belediye sınırları dışında yapmaktadır.

C - İdareye İlişkin Bilgiler:

1) Fiziksel Yapı:

Bina Durumu:

Tokat İl Özel İdaresi, hizmet binası olarak Merkez, Turhal, Zile, Niksar, Reşadiye, Erbaa, Almus ve Artova ilçelerinde kendi sahibi bulunduğu hizmet binalarında görevini yürütmektedir. Merkez ilçede, İl Özel İdaresi Genel Sekreterliği hizmet binası olarak; sahibi bulunduğu 26 Haziran Atatürk Kültür Merkezi'nin bir bölümü ile 2 yerde yerleri mülga Köy Hizmetleri Müdürlüğüne ait binalarda hizmetini sürdürmektedir. Bu binalardan, 26 Haziran Atatürk Kültür Merkezinin binaları, İl Özel İdaresi Genel Sekreterliği ile idari ve mali işler müdürlüklerinin, diğer binalar ise teknik hizmetler müdürlüklerinin hizmet binaları olarak kullanılmaktadır. İl Özel İdaresine ait merkez ve ilçelerde arsalar bulunmaktadır. Bu arsalar; eğitim, sağlık binaları, çeşitli kamu hizmetleri binaları ve rekreasyon alanları olarak kullanılmaktadır.

Makine ve Ekipman Durumu:

Kurumun hizmetini gerçekleştirmesinde en önemli kaynağını iş makineleri ile ulaşım araçları oluşturmaktadır. Kurumun çeşitli tipte 35 adet ulaşım aracı ile 203 adet iş makinesi bulunmaktadır. Kurum kullanacağı ulaşım ve iş araçlarını, günümüz modern düzeyine getirmek zorundadır. Bu sebepten dolayı, ulaşım araçlarında kiralama yöntemi kullanımı artmıştır ve bunu daha da artırma eğilimindedir. Prensip olarak, özel sektörün yapabileceği hizmet alanlarından çekilme ve ihale sistemi ile bu hizmeti satın almak istegindedir. Bunun dışında, Özel sektörün giremediği hizmet sahalarında, modernleşme çalışmaları devam ettirilecektir.

Çizelge 1. İl Özel İdaresi araç-makine park durumu.

S.No	Cinsi	Miktarı	S.No	Cinsi	Miktarı	S.No	Cinsi	Miktarı
1	Otomobil	19	12	Yıkama cihazı	2	23	Roly tank	1
2	Pick-up	11	13	Paletli yükleyici	1	24	Kar püskürtme makinesi	1
3	Midibüs	5	14	Lastik tekerlekli yükleyici	9	25	Treyler Sahı	5
4	Damperli kamyon	56	15	Kanal kazıyıcı	12	26	Kamp trayler	37
5	Sabit kasalı kamyon	1	16	Motor scrayper	2	27	Lastik tekerlekli silindir	2
6	Çekici	2	17	Trancher	1	28	Vibrasyonlu silindir	5
7	Forklift	2	18	Kompresör	5	29	Bakım (yama) silindiri	7
8	Mazot Roly tank	1	19	Paletli kaya delici	2	30	Seyyar kaynak makinesi	1
9	Yapım grayder	20	20	Asfalt yapım distribitörü	3	31	Jeneratör	1
10	Dozer	13	21	Asfalt bakım distribitörü	1	32	Damper Dorse	2
11	Lastik tekerlekli traktör	2	22	Kamyona monteli roly tank	2	33	Eskavatör	4
TOPLAM								238

2) Teşkilat Yapısı:

Tokat İl Özel İdaresi, 5302 sayılı kanununun 36.maddesine norm kadro ilke ve esaslarına göre yeniden 2007 yılı sonu itibariyle yeniden oluşturulmuştur. 2012 yılında yapılan bir revizyon ile müdürlüklerin sayısı 12'den 11'e indirilmiştir. 2013 yılı Temmuz ayı itibariyle mevcut teşkilat yapısı aşağıda şekil 1'de verilmiştir. Organizasyon yapısı; Tokat İlinin coğrafi, sosyal ve ekonomik yapısı dikkate alınarak, hizmetlerin etkin yürütülebilmesi amacıyla yönelik olarak şekillendirilmiştir. Kanuni sorumluluklarda yaşanan gelişimler, hizmet anlayışında meydana gelen farklılıklar, hizmet verilen kitlenin ihtiyacındaki farklılaşmalar zaman içerisinde teşkilat yapısında değişimleri gerektirebilmektedir. İl Özel İdaresi mevcut idari kurumları ile bunu yapabilecek yapıdadır ve gerektiğinde de yapmaktadır. En son olarak 2012 yılında, bu amaca yönelik olarak değişimler yapılmıştır. Bugün itibariyle teşkilat yapısında ve görevlendirmelerde, önümüzdeki kısa dönem içerisinde yapılması düşünülen değişim bulunmamaktadır.

Şekil 1. İl Özel İdaresi Teşkilat Şeması



3) Bilgi ve Teknolojik Kaynaklar:

Tokat İl Özel İdaresi, hizmet yaptığı konulardaki bilgi birikimine, geçmişten gelen insan kaynağı yapısı içerisinde sahiptir. Bu yönünü, ürettiği projeler ve projelerin uygulamaya aktarılmasında gösterdiği başarı ile kanıtlamaktadır. Bununla birlikte, bu bilgi birikiminin modern teknoloji ile uyumu ve devamlılığı sağlanmak durumundadır. Modern dünyanın bilgi ve çalışma kaynağı, internet, bilgisayar yazılımları ve uzaktan algılama gibi sistemleridir. Kurum genel itibariyle bilgisayar ve internet altyapısına sahiptir. Kurum personeli içerisinde yeterli düzeyde bilgi düzeyine sahip teknik ve idari personel bulunmaktadır. Mevcut personelin bilgisi, modern teknoloji ve yazılımlarla desteklenmeli, özellikle yardımcı personel sayısı artırılmalı ve kullandığı ekipmanların teknoloji düzeyi artırılmalıdır.

Kurum yazışmaları, 2008 yılı içerisinde başlayan e-devlet kapsamında elektronik ortamda yapılmaktadır. 2013 yılı itibariyle elektronik imza yaygın olarak kullanılmaktadır. Böylece kurum yazışmalarında ve hizmet alanlar ile olan ilişkilerinde hızlı ve etkin bir süreç başlamıştır. Bu sürecin diğer kamu kurumlarının da e-devlete geçmesi ile birlikte daha da artacağı kesindir. Bununla birlikte, Kurum hizmetlerinin etkinliğinin değerlendirileceği, hizmet aksaklıklarının sorgulanabileceği ve hizmetlerin daha şeffaf bir ortamda takip edebileceği bir bilişim altyapısının oluşturulmasına ihtiyaç bulunmaktadır.

Kurumun en önemli eksikliği istatistik, veri ve arşivlemenin etkin, her an takip edilebilir ve paylaşılabilir hale getirilememiş olmasıdır. Kurum yaptığı hizmetleri yer, miktar, zaman ve maliyet olarak bilmek ve bu bilgiyi paylaşılabilir hale getirmek durumundadır. Bunu yapabildiği zaman, yeni yatırım kararlarında daha etkin bir duruma gelebilecektir. Bu kapsamda bazı çalışmalar yapılmıştır. Özellikle yapılan yatırımların yıl içerisindeki takibi, elektronik ortamda paylaşılabilir hale gelmiştir. Bununla birlikte, kurum faaliyetlerinin coğrafi ortamda görüntülenebilmesi, arşivlenmesi, paylaşılması ve takibi açısından, Coğrafi Bilgi Sisteminin uygulamaya aktarılması önem arz etmektedir. Bu konuda olacak gelişimler, hem yatırımların etkinliğini artıracak ve hem de maliyetini azaltacaktır.

4) İnsan Kaynakları:

Tokat İl Özel İdaresinde; 657 sayılı Devlet Memurları Kanuna tabi 108 adet memur, 3 adet Şahsa Bağlı Kadrolu memur, 4857 Sayılı İş Kanununa tabi 245 adet daimi işçi statülü personel istihdam edilmektedir. Kurumumuza norm kadro ile tahsis edilen 231 memur kadrosunun, 170'i İl Genel Meclisince ihdas edilmiştir. 170 adet memur kadrosundan 108 adedi dolu olup, 62 adet boş memur kadrosu bulunmaktadır. Bununla birlikte norm kadro ile tahsis edilen 116 adet daimi işçi personele karşılık 245 adet daimi işçi bulunmakta olup, 129 adet daimi işçi fazlası bulunmaktadır. 2 adet geçici işçi kadrosu bulunmakta 5620 sayılı kanun gereği 5 ay 29 gün istihdam edilmektedir.

Tokat İl Özel İdaresi mevcut personel durumuna ilişkin bilgiler aşağıda çizelgeler halinde sunulmuştur.

Personel Statü ve Görev Yeri Tanımı:

Çizelge 2. Personel statü cetveli (dolu – boş).

Personel		Norm Kadro	Dolu	Boş
Memur	Genel İdari Hizmetler	95	54	41
	Teknik Hizmetler	63	54	9
	Yardımcı Hizmetler	11	5	6
	Diğer Hizmetler	2	0	2
	TOPLAM	171	113	58
	Tam Zamanlı Sözleşmeli	6	6	0
	Şahsa Bağlı Kadro		3	
İşçi	Daimi	116	233	-117
	Geçici	1	1	0

Çizelge 3. Personel görev yerleri durumu.

Personel	Memur				Sözleşmeli	İşçi	Toplam
	G.İ.H.	T.H.	Y.H.	Ş.B.K.			
Merkez	38	53	2	3	6	227	329
Almus	1					1	2
Artova	1					1	2
Başçiftlik	1						1
Erbaa	2	1				1	4
Niksar	1		1			1	3
Pazar	1					1	2
Reşadiye	2		1			1	4
Sulusaray	1						1
Turhal	1		1				2
Yeşilyurt	2						2
Zile	3					1	4
TOPLAM	54	54	5	3	6	234	356

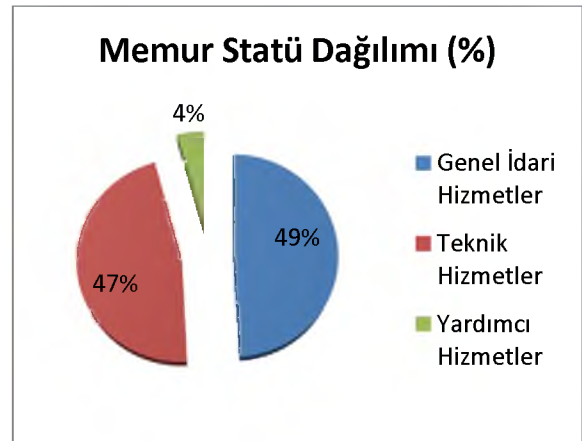
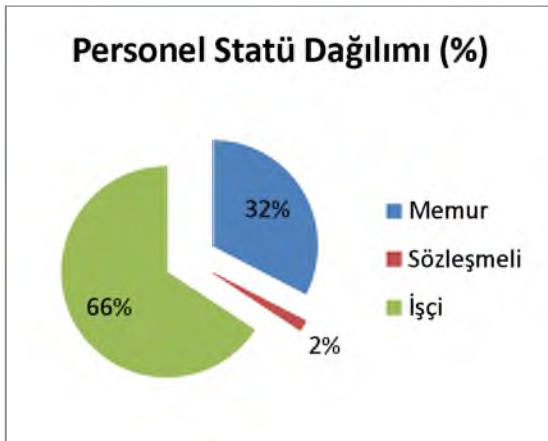

Personel Eğitim Durumu:

Çizelge 4. Memur personel eğitim durumu.

Eğitim Durumu	Sayısı
Lisans	67
Ön Lisans	26
Lise	19
Ortaokul	3
İlkokul	1
TOPLAM	116

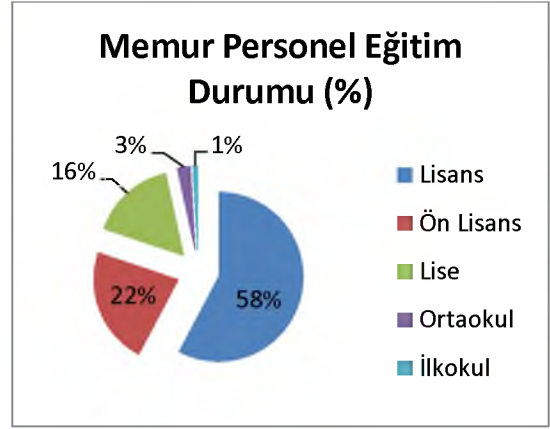

Çizelge 5. Sözleşmeli personel eğitim durumu.

Eğitim Durumu	Sayısı
Lisans	3
Ön Lisans	3
Lise	
Ortaokul	
İlkokul	
TOPLAM	6

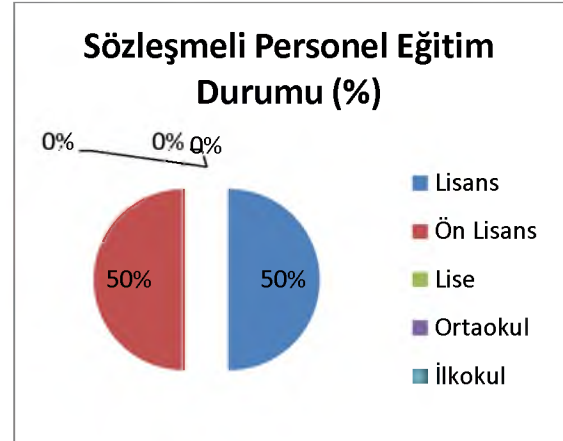

Çizelge 6. İşçi personel eğitim durumu.

Eğitim Durumu	Sayısı
Lisans	9
Ön Lisans	15
Lise	74
Ortaokul	29
İlkokul	107
TOPLAM	234

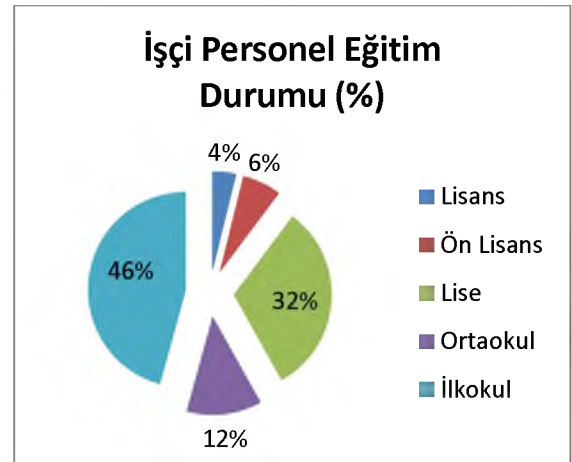

Çizelge 7. Toplam personel eğitim durumu.

Eğitim Durumu	Sayısı
Lisans	79
Ön Lisans	44
Lise	93
Ortaokul	32
İlkokul	108
TOPLAM	356

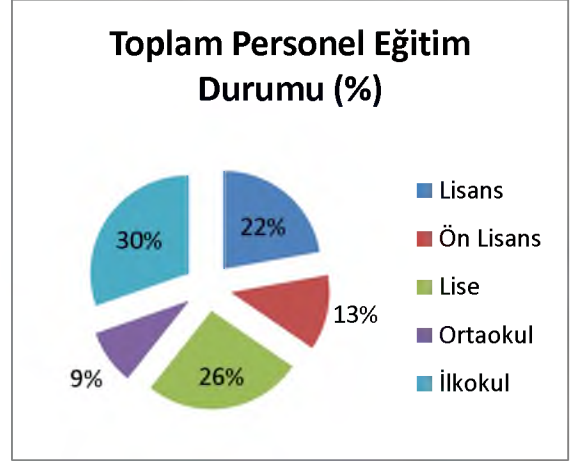

Çizelge 8. Memur personel yaş durumu.

Eğitim Durumu	Sayısı
20-29	7
30-39	24
40-49	51
50+	34
TOPLAM	116

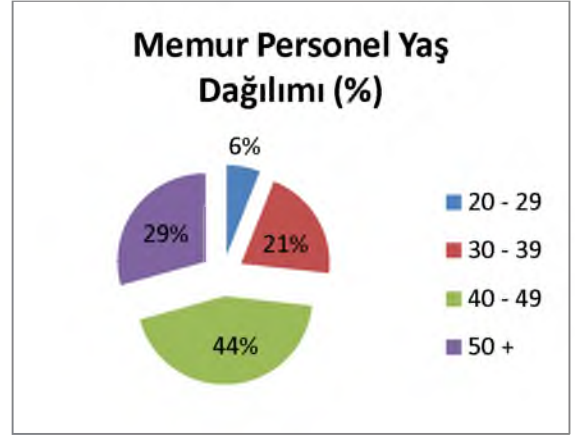

Çizelge 9. Sözleşmeli personel yaş durumu.

Eğitim Durumu	Sayısı
20-29	2
30-39	3
40-49	1
50+	
TOPLAM	6

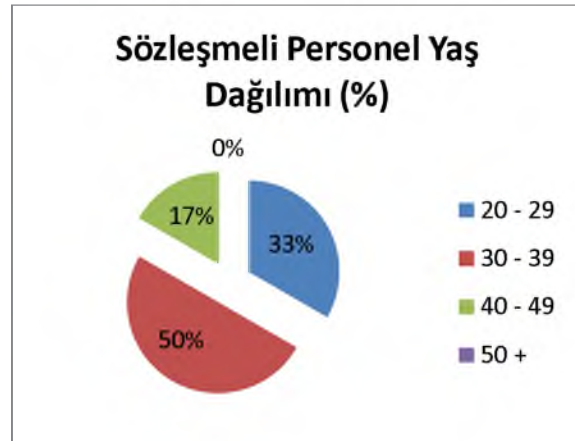

Çizelge 10. İşçi personel yaş durumu.

Eğitim Durumu	Sayısı
20-29	3
30-39	35
40-49	121
50+	75
TOPLAM	234

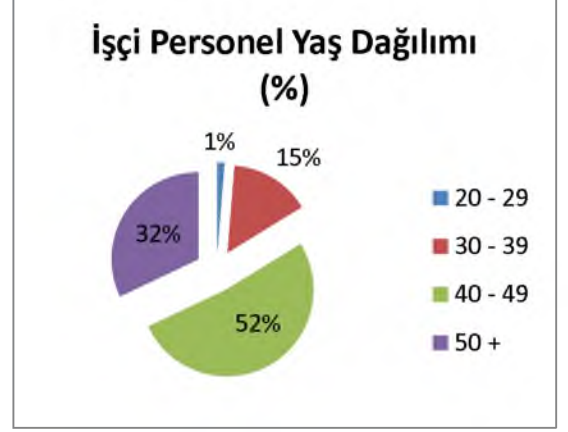

Çizelge 11. Toplam personel yaş durumu.

Eğitim Durumu	Sayısı
20-29	12
30-39	62
40-49	173
50+	109
TOPLAM	356

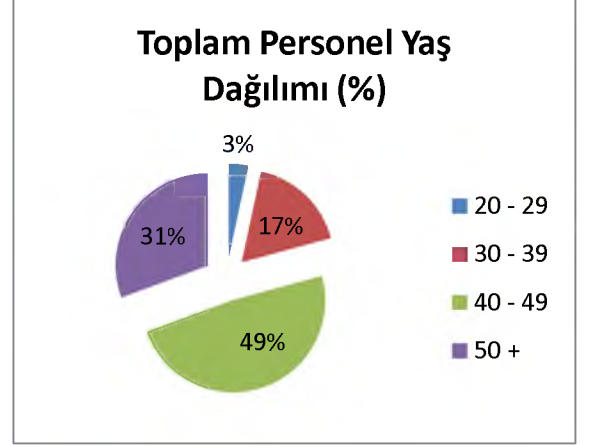

5) Yönetim ve İç Kontrol Sistemi:

Bu başlık altında, İdarenin atama, satın alma, ihale gibi karar alma süreçleri, yetki ve sorumluluk yapısına ilişkin bilgiler ile mali yönetim, harcama öncesi kontrol, muhasebe ve iç denetim sistemine ilişkin bilgilere yer verilir.

Tokat İl Özel İdaresi, 5302 sayılı kanunun 36.maddesine norm kadro ilke ve esaslarına göre yeniden oluşturulmuş ve 2007 yılı Ağustos ayı itibariyle yönetim birimleri belirlenmiştir. Bu birimler ve görevleri aşağıdaki listede verilmiştir.

İl Özel İdarelerinde, 5018 sayılı Kamu Mali Yönetimi ve Kontrol Kanunu hükümlerine göre iç ve dış denetim yapılır. Alınan kararların temel ilke, politika, öncelikler ve belirlenen stratejik hedeflere uygunluğu; yetkili makamlarca ve İl Genel Meclisi tarafından oluşturulan Denetim Komisyonunca iç denetimlere, İçişleri Bakanlığı ve Sayıştay Başkanlığınca da dış denetimlere tabi tutulmaktadır. İl genel Meclisi, her yılın ocak ayında yapılacak toplantısında, İl Özel İdaresinin bir önceki yıl gelir ve giderleri ile hesap ve işlemlerinin denetimi için kendi üyeleri arasından; gizli oyla ve üye sayısı üçten az, beşten çok olmamak üzere bir denetim komisyonu oluşturur. Komisyon, her siyasi parti grubunun ve bağımsız üyelerin İl genel Meclisindeki üye sayısının meclis üye tam sayısına oranlanması suretiyle oluşur. Komisyon, Vali tarafından İl Özel İdaresi binası içerisinde belirlenen yerde çalışır ve çalışmalarında uzman kişi ve kuruluşlardan yararlanabileceği gibi Valinin onayıyla, kamu kuruluşları personelinden de yararlanabilir. Komisyon tarafından istenilen bilgi ve belgelerin iade edilmek üzere verilmesi zorunludur. Komisyon, çalışmalarını şubat ayı sonuna kadar tamamlar ve buna ilişkin raporunu, izleyen ayın 15'ine kadar Meclis başkanlığına sunar. Konusu suç teşkil eden hususlarla ilgili olarak, Meclis Başkanlığı tarafından yetkili mercilere suç duyurusunda bulunulur.

İl Özel İdaresi, Sayıştay Başkanlığınca da dış denetime tabi tutulmaktadır. En son 2012 yılı denetimleri tamamlanmış olup, Sayıştay Başkanlığınca düzenlenen 2012 Yılı Denetim Raporu İl Genel Meclisi'nin bilgisine sunulmuştur.

26.12.2007 tarihli ve 26738 Sayılı Resmi Gazete'de yayımlanan, Kanun İç Kontrol Standartları Tebliğine göre kamu idarelerince iç kontrol standartlarının etkin bir şekilde kurulması ve uygulanması amacıyla; en geç 30.06.2009 tarihine kadar, Uyum Eylem Planlarının hazırlanması ve Maliye Bakanlığı'na gönderilmesi istenmiştir. Tokat İl Özel İdaresinde Kamu İç Kontrol Standartları Çalışması 2009 yılında başlatılarak, "İç Kontrol Standartlarına Uyum Eylem Planı" hazırlanmıştır.

Maliye Bakanlığı Bütçe ve Mali Kontrol Genel Müdürlüğünün, 02.12.2013 tarihli ve 10775 Sayılı Genelgesi çerçevesinde eylem planlarının revize edilerek, yeniden oluşturulması çalışmalarına başlanmıştır. Oluşturulacak iç kontrol eylem planı, en geç 31.12.2014 tarihine kadar, Maliye Bakanlığına gönderilecektir.

İl Özel İdaresinin yapım, mal ve hizmet alımlarında, 4734 Sayılı Kamu İhale Kanunu ve 4735 Sayılı Kamu İhale Sözleşmeleri Kanunu; satış ve gayri ayni hak tesisi benzer diğer işlerinde ise 2886 Sayılı Devlet İhale Kanunu esaslarına göre işlem yapılmaktadır.

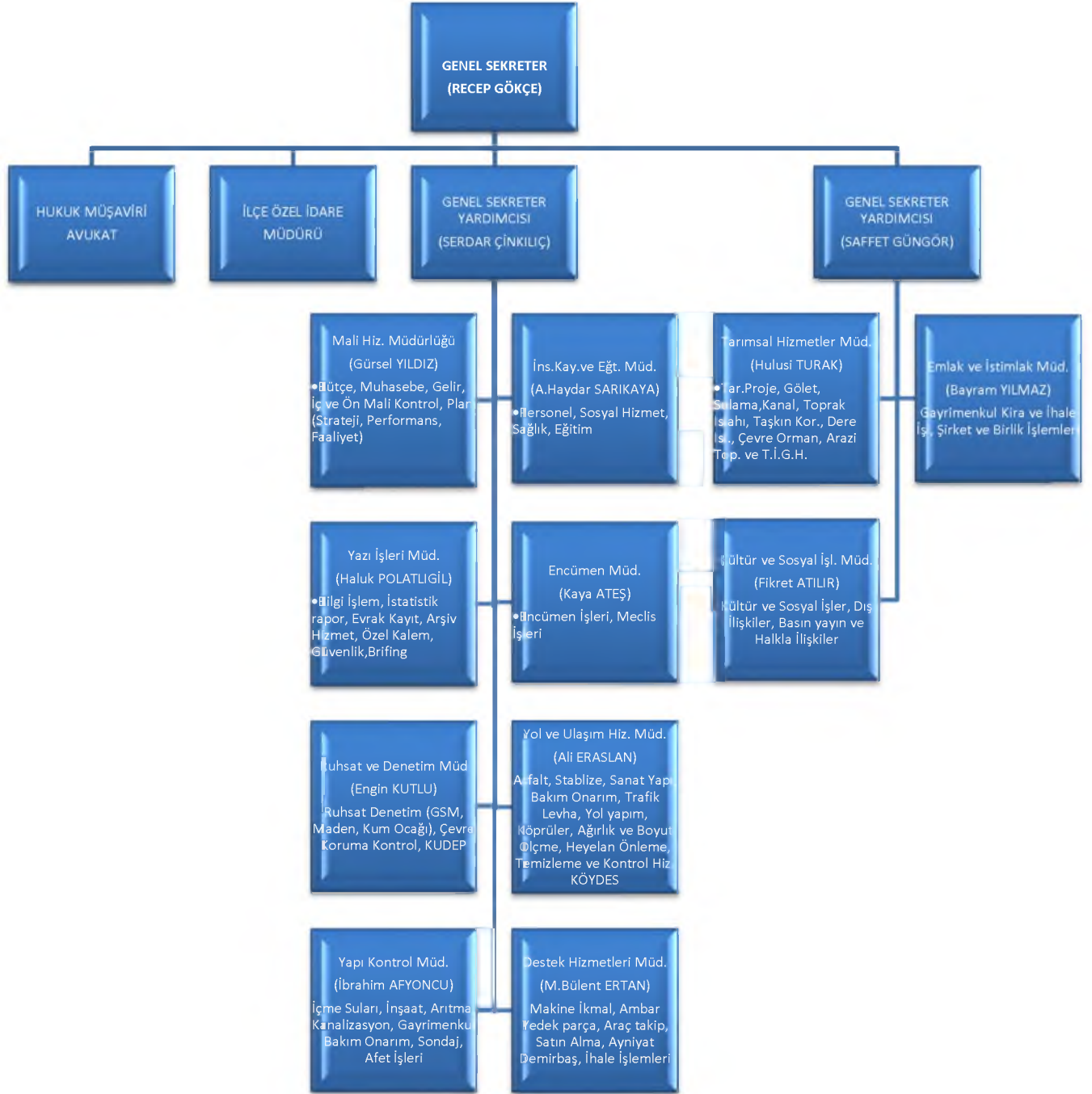

II – AMAÇ VE HEDEFLER

A – İdarenin Amaç ve Hedefleri:

İl Özel İdaresinin 2011-2015 Yılı Stratejik Planı; İskân ve Toplum Refahı Hizmetleri, Eğitim- Gençlik ve Spor Hizmetleri, Tarımsal Hizmetler, Sanayi ve Ticaret Hizmetleri, Ruhsat ve Denetim Hizmetleri, Sağlık Hizmetleri, Kültür ve Turizm Hizmetleri, Çevre Koruma ve Dinlenme Hizmetleri, Sosyal Hizmetler, Güvenlik ve Sivil Savunma Hizmetleri ana başlıklarından oluşmaktadır. İl Özel İdaresi bu kapsamda, tüm görev alanlarını içerecek şekilde amaç ve hedeflerini oluşturmuştur.

Stratejik amaç ve hedeflerinin ana unsurlarını; kırsal imar altyapısı, kırsalda tarımsal altyapının güçlendirilmesi ve eğitim altyapısının geliştirilmesi oluşturmaktadır. Diğer stratejik amaç ve hedefler daha çok, ilgili kurumların bakanlıklarından gelen bütçelerin kullanılması şeklinde olmaktadır.

İl Özel İdaresi, KÖYDES yatırımları ile birlikte, son yıllarda özellikle kırsal imar altyapısında (yol, içme suyu, köy içi imar vb.) büyük yatırımlar gerçekleştirmiştir. İlimizde, yolu ve içme suyu bulunmayan köy bulunmamaktadır. Bu konudaki çalışmalar; yol ve ulaşımın daha kaliteli hale getirilmesi (asfaltlama, standardın artırılması), içme suyu tesislerinin iletim ve kullanım kalitesinin artırılması ve köy içi imar altyapısının (parke döşeme, kanalizasyon) tamamlanması yönünde gerçekleşmektedir. Önümüzdeki dönem içerisinde de çalışmalar bu yönde gerçekleşecektir.

Bir diğer öncelikli çalışma konusu ise tarımsal altyapının geliştirilmesidir. Konu ile ilgili olarak; gölet ve sulama tesisi yatırımları devam etmektedir. Sulama tesisi yatırımlarında, sulama etkinliği öncelikli olarak ele alınmakta ve bu kapsamda sulama yatırımları, kapalı sistemlere çevrilmektedir. İl Özel İdaresi daha çok, DSI sulama alanının dışında yer alan, sulama suyu bulunmayan yerlerde, su temini ve sulama tesisi yatırımlarına öncelik tanımaktadır. Bununla birlikte, İl Özel İdaresi tarımsal gelişimi artırmak amacıyla, GOP Üniversitesi, İl Tarım Müdürlüğü ve Araştırma Enstitüsü kanalıyla desteklerine devam etmektedir.

İl Özel İdaresinin, öncelikli ve ağırlıklı stratejik amaç ve hedeflerinde biriside eğitim altyapısıdır. Bu kapsamda yatırımlarına, İl Milli Eğitim Müdürlüğü'nün programı doğrultusunda devam etmektedir. Bu konuda, son yıllarda yapılan yatırımlar ile önemli mesafeler alınmıştır. Kaliteli bir eğitim altyapısı tesis edilmiştir. Bu dönem içerisinde de belirlenen program doğrultusunda yatırımlar devam edecektir.

B – Temel Politikalar ve Öncelikler

Tokat İl Özel İdaresi olarak, kurum temel politikalarını şunlar oluşturmaktadır:

Kurumsal alanda; Vizyonumuz, idari ve teknik açıdan modern ve etkin bir kurumsal yapıyı oluşturmaktır. Bunu başarabilmek için izlenecek temel politika, ulaşılmak istenen resmi belirlemek ve bu resmin oluşturulması için gerekli adımları atmaktan geçmektedir. Bunu yapabilmeyin yolu, Kurum olarak uluslararası standartları yakalamaktır. Uluslararası standartları izlemek, Kurumu, istenilen kaliteye, kaynak israfına yol açmadan ulaştıracaktır. Bu konudaki **önceliklerimiz;**

- 5302 Sayılı Kanun ile oluşturulan yeni yapılanmanın üst çerçevesi belirlenmiş olmakla birlikte, yeni yapılanmanın işlevlerini yerine getirici ve hizmet etkinliğini artırıcı kurum içi çalışmalar ve düzenlemeler gerektiği anlarda yapılacaktır.
- Kurum personelinin verimliliğini ve etkinliğini artırmak amacıyla; çalışma ortamını geliştirici düzenlemeler yaparak, personel ihtiyacı olan teknolojik ekipman ihtiyacı karşılanacaktır.
- Kurum tarafından sahip olunması gerekliliği olmayan ve genel olarak Kuruma maddi külfet getiren gayrimenkuller, özelleştirilerek, Kurumun esas görevlerine odaklanmasına katkı sağlanacaktır.
- Kurum istatistik, yatırımların izlenmesi ve arşivleme sisteminin etkin hale getirilerek, bilgiye ulaşımının kolaylaştırılması ve yatırım kararlarının etkinliğinin artırılması sağlanacaktır.

Önceliklerimiz, 9.Kalkınma Planının (2007-2013) Gelişme Eksenleri Başlığı altında şu eylem planları ile uyum sağlamıştır. Bunlar:

Kamu Hizmetlerinde Kalite ve Etkinliğin Artırılması

- Kamu hizmetlerinde kalite ve etkinliğin artırılması amacıyla kamu kurum ve kuruluşlarının görev, yetki ve işlevleri gözden geçirilerek bu alandaki mükerrerlikler giderilecek, kurum ve kuruluşların politika oluşturma, maliyetlendirme ve uygulama kapasiteleri artırılacak, insan kaynakları geliştirilecek, kamu hizmetlerinin vatandaşlara sunumunda bilgi ve iletişim teknolojilerinden etkin şekilde faydalanılacak, adalet ve güvenlik hizmetlerinin etkili bir biçimde sunulması sağlanacaktır.

Kamu Kesiminde İnsan Kaynaklarının Geliştirilmesi

- Kamu personelinin bilgi ve iletişim teknolojileri farkındalığı ve yetkinliği geliştirilecektir.

Kırsal Kesimde Kalkınmanın Sağlanması

- Başta il özel idareleri olmak üzere, yerel yönetimler ile birliklerinin kırsal kalkınma konusundaki etkinliğini artırmak için teknik, mali ve kurumsal kapasiteleri güçlendirilecektir.

e-Devlet Uygulamalarının Yaygınlaştırılması ve Etkinleştirilmesi

- Kamu hizmetleri; iş süreçleri, vatandaş ve iş dünyasının ihtiyaçları doğrultusunda yeniden tasarlanarak ve bilgi ve iletişim teknolojilerinden en üst düzeyde faydalanılarak, etkin, şeffaf, sürekli, güvenilir, tek kapıdan ve farklı platformlardan bütünlük şeklinde sunulacaktır.

Yatırım hizmetleri alanında; Vizyonumuz, görev alanımız içindeki insanlarımızın sosyal ve ekonomik hayatlarını gelişmiş ülkeler standartlarına ulaştırmaktır. Bunu yapabilmek için ise, kurumsal olarak; imar hizmetlerinde, tarım, eğitim, sağlık ve spor altyapı, çevre alanlarında birçok yatırım gerçekleştirmektedir. Yapılan bu yatırım hizmetlerinde temel politikamız; insanlarımızın temel ihtiyaçları olan eğitim, sağlık, imar

alanlarındaki ihtiyaçlarını birinci derecede karşılamak ve geliştirmektir. Bununla birlikte toplumun ekonomik düzeyini yükseltme amacıyla görev alanımız içerisinde yer alan tarımsal altyapıyı geliştirmek ve tarımsal üretimi artırıcı hizmetlerde bulunmaktadır. Bu hizmetlerin gerçekleştirilmesindeki temel politikamız, modern kamu yatırım stratejisini yakalamaktır. Modern kamu stratejisi yatırımların belirleme aşamasından, gerçekleştirme aşamasına kadar bilimsel ve kurumsal etkinliği gerektirmektedir. Kurum yatırımların gerçekleştirilmesinde; yatırımların belirlenmesinde bilimsel ve sosyal metotların kullanıldığı etkin bir yapı oluşturulacak, işler özel sektör tarafından yapılarak kamunun ağırlığı bertaraf edilecek ve etkin bir kontrol sistemi oluşturacaktır. Şu halde Kurum, vizyonu doğrultusunda strateji belirleyen ve bu stratejiler için projeler ortaya koyan ve bu projelerin yapımı için kontrolörlük hizmeti veren bir yapıya kavuşturulacaktır. Bütün bu değerlendirmeler ışığında yatırım hizmetlerinde önümüzdeki dönem için **önceliklerimiz;**

- Çalışma alanımızda, temel hak olan hizmetlerden (eğitim, sağlık, yol, su, kanalizasyon vb) faydalanamayan insan bırakılmayacaktır.
- Eğitim, sağlık ve imar hizmetlerinde kaliteyi artırıcı, gelişmiş ülke standartlarına yaklaştıracı faaliyetlerde bulunulacaktır.
- Mevcut su kullanım kapasitesinin artırılması için gölet vb su depolama yatırımlarına önem verilecektir.
- Sulanabilir alanlarda sulamayı artırmaya yönelik sulama tesisleri inşa edilecektir.
- Toplulaştırma çalışmalarında devam eden işler tamamlanacaktır.
- İlimiz ekonomisine en önemli katkıyı sağlayan, meyve ve sebze tarımını geliştirmeye yönelik, yayım ve AR-GE faaliyetleri Kurumumuz tarafından desteklenecektir.
- Projelerin değerlendirilmesinde, modern sosyal ve ekonomik değerlendirme metotları ortaya konmasına ve tüm projelerde bu metotların kullanımına geçilmesi yönünde çalışmalar başlatılacaktır.

Önceliklerimiz, 9.Kalkınma Planının (2007-2013) Gelişme Eksenleri Başlığı altında şu eylem planları ile uyum sağlamıştır. Bunlar:

Kırsal Kesimde Kalkınmanın Sağlanması

- Kırsal kesimde merkezi yerleşim birimleri öncelikli olmak üzere, temel altyapı ihtiyaçları karşılanacaktır. Ekonomik ve sosyal gelişmeye yönelik proje ve destekler ile eğitim ve sağlık hizmetlerinin sunumunda bu merkezi birimlere öncelik verilecektir.

Tarımsal Yapının Etkinleştirilmesi

- Su kaynaklarının geliştirilmesine yönelik çalışmaların, öncelikle havza temelinde bütüncül bir yaklaşımla ve değişen tüketim taleplerini karşılamakta esneklik sağlayan bir şekilde planlamasını mümkün kılacak, ilgili kurumlar arasında güçlü ve yapısal bir eşgüdüm sağlayacak şekilde yeniden düzenlenmiş kapsamlı bir mekanizma çerçevesinde ve suyun tasarruflu kullanımı sayesinde su kaynaklarının etkin kullanımına önem ve öncelik verilecektir.
- Tarımsal üretimin rekabet gücüne doğrudan katkıda bulunacak şekilde; yüksek üretim değeri bulunan tarım ürünleri üretiminin artırılması amacıyla maliyet etkin bir biçimde sulama yatırımları ve tarım işletmelerinde gözlenen arazi parçalılığı sorununun hafifletilmesine yönelik olarak toplulaştırma yatırımları yaygınlaştırılacaktır.
- Tarım sektöründe, kamu kurumlarınca yapılan Ar-Ge çalışmalarının ilgili kurumların faaliyetlerini destekleyici olması sağlanacaktır.

Eğitim Sisteminin Geliştirilmesi

- Kalabalık sınıf mevcutları düşürülecek, ikili eğitim uygulaması azaltılacaktır. Her kademedeki eğitim tesislerinin etkin kullanılabilmesi için standartlar ve ortak kullanım imkanları geliştirilecektir. Okulların bilgi ve iletişim teknolojileri altyapısı, eğitim yazılımları öncelikli olmak üzere güçlendirilecek, yenilenen müfredatın gerektirdiği ortamlar ve donanım sağlanacaktır.

Cevre alanında; Vizyonumuz insanlarımıza doğal kaynakların korunup, geliştirildiği bir ortamı oluşturmak ve gelecek nesillere aktarmaktır. Bu konudaki politikamız, yapılacak yatırımlarda çevre faktörünü en önemli unsur haline getirmektir. Çünkü çevre ile ilgili yapılacak bir hatanın, telafisi güç olmakta ve problem gelecek nesilleri de etkilemektedir. Kurumumuz bu bağlamda, yapacağı tüm projelerde küresel ısınma, erozyon, çevre sağlığı ve doğal hayatın korunması konularında aktif bir yaklaşım sergileyecektir. Bu konudaki **önceliklerimiz:**

- Yapılacak tarımsal altyapı hizmetlerinde, küresel ısınma ve susuzluk tehlikesine duyarlı olarak, mümkün olan her yerde maksimum su tasarrufunun sağlanacağı damla sulama sistemleri tesis edilecektir.
- Su tasarrufu sağlamak amacıyla, açık sulama sistemleri yerine, toprak altı borulu sistemler tercih edilecektir.
- Erozyon tehlikesi dikkate alınarak, yapılacak sulama yatırımlarında, arazilerin eğimi 1.derecede önem arz edecektir. Erozyona sebep olacak eğimlerde, alternatif tarım sistemlerine yönelik uygulamalar teşvik edilecek ve damla sulama sistemi tesisi edilecektir.
- Yapılacak kanalizasyon yatırımlarında mutlaka doğal arıtma sistemi inşa edilecektir.
- Yapılacak imar ve yol yatırımlarında, doğal çevrenin korunması dikkate alınacak ve bu amaçla yapılacak projelendirmelerde, doğal çevre konusu mutlaka irdelenecektir.

Önceliklerimiz, 9.Kalkınma Planının (2007-2013) Gelişme Eksenleri Başlığı altında şu eylem planları ile uyum sağlamıştır. Bunlar:

Çevrenin Korunması ve Kentsel Altyapının Geliştirilmesi

- Su, atık su, katı atık gibi çevre korumaya yönelik altyapı tesislerinin yapılmasında, bakımında ve işletilmesinde ülke şartlarına en uygun sistem ve teknolojiler tercih edilecektir.
- Yeraltı ve yerüstü su kaynaklarının kirlenmeden korunması sağlanacak ve atık suların arıtıldıktan sonra tarım ve sanayide kullanılması teşvik edilecektir.
- Mevcut su sağlama tesislerinde kayıp ve kaçaklar azaltılarak ülke su kaynaklarının etkin kullanılması sağlanacaktır.

Sosyal hizmetler alanında; Politikamız; ekonomik düzeyi yeterli olmayan insanları üretici konumuna getirmeye katkıda bulunmak ve onların ekonomik faaliyetlerini desteklemektir. Ayrıca, sosyal hizmetlere yönelik olarak, gençlerimizi sportif faaliyetlerinde desteklemek ve onları zararlı alışkanlıklardan korumak temel politikamızı oluşturmaktadır. Bu politikadaki önceliklerimiz:

- Ekonomik durumu yeterli olmayan insanlarımıza, üretime katılmaları ve mağdur olmalarını önleyici destek ve yardımlara katkı sağlanacaktır.
- İlimizde amatör spor yapılacak altyapısının geliştirilmesi için katkıda bulunulacaktır.

- Amatör sporcularımızın başarısının artırılması ve gençleri spora yönlendirmek amaçlı olarak, her türlü destek sağlanacaktır.

Önceliklerimiz, 9.Kalkınma Planının (2007-2013) Gelişme Eksenleri Başlığı altında şu eylem planları ile uyum sağlamıştır. Bunlar:

Sosyal Güvenlik Sisteminin Etkinliğinin Artırılması

- Yerel yönetimler ve sivil toplum kuruluşlarının sosyal hizmet ve yardımlar alanındaki faaliyetleri desteklenecektir.

AB Uyum Süresinde Kurumun Yapacağı Çalışmalar: Kurum yeni yapılanma ile birlikte, modern bir kurum anlayışı kazanmaya çalışmaktadır. Bunu kazanabilmek için yapacaklarını belirlemeye çalışmakta ve önemli bazı öncelikler belirlemektedir. Bu öncelikler belirlenir iken kalkınma planları göz önünde bulundurulmaktadır. Kalkınma planları AB uyum süreci ile uyumlu hedefleri içermektedir.

Bu konu ile ilgili bir diğer önemli konu kurum projelerinin finansmanında AB desteğinin artırılmasına yönelik çalışmalardır. Bu şekilde yapılan proje çalışmaları ile kurumun proje hazırlama anlayışında önemli değişimler olmaktadır. Bu değişimlerin, kurumun diğer projelerine aktarılması ve proje etkinliğinin artırılması planlanmaktadır. Bu da AB uyum sürecinde kurum açısından önemli bir aşama olacaktır.

III – FAALİYETLERE İLİŞKİN BİLGİ VE DEĞERLENDİRMELER

A – Mali Bilgiler:

1. 2013 YILI TAHMİNİ VE GERÇEKLEŞEN GELİR BÜTÇESİ

2013 YILI TAHMİNİ GELİR BÜTÇESİ (Ekonomik 4.Düzyer sınıflandırma)					
KOD	AÇIKLAMA			BÜTÇE	GERÇEKLEŞEN
01	VERGİ GELİRLERİ			500.001,00	228.337,63
6 9 51	Bina İnşaat Harcı			1,00	-
6 9 54	İşyeri Açma İzin Harcı			-	30,00
6 9 60	Yapı Kullanma İzin Harcı			250.000,00	6.465,01
6 9 99	Diğer Harçlar			250.000,00	221.842,62
03	TEŞEBBÜS VE MÜLKİYET GELİRLERİ			1.700.036,00	1.210.712,46
1 1 01	Şartname, Basılı Kağıt, Form Satış Gel.			500.012,00	43.990,00
1 1 99	Diğer Mal Satış Gelirleri			-	2.266,50
1 2 99	Diğer Hizmet Gelirleri			1,00	95.938,89
6 1 01	Lojman Kira Gelirleri			750.019,00	221.683,80
6 1 99	Diğer Taşınmaz kira Gelirleri			300.004,00	811.836,47
9 1 99	Diğer, Çeşitli Teşebbüs ve Mülkiyet Gelirleri			150.000,00	34.996,80
04	ALINAN BAĞIŞ VE YARDIMLAR			800.030,00	106.120.938,44
2 2 51	Alt Yapı Hizmetleri İçin Genel Bütçeden Gelen			800.030,00	106.120.938,44
05	DİĞER GELİRLER			44.599.920,00	48.443.427,77
1 9 03	Mevduat Faizleri			2.200.006,00	2.873.387,87
2 1 03	Madenlerden Devlet Hakkı			520.000,00	-
2 2 51	Merkezi İdare Vergi Gelirlerinden Alınan Paylar			40.740.002,00	41.016.484,96
2 4 99	Diğer Harcamalar Katılma Payları			1,00	3.164.116,90
2 8 51	Maden İşletmelerinden Alınan Paylar			26.910,00	705.868,97
2 9 99	Diğer Paylar			800.000,00	246.596,64
3 2 99	Diğer İdari Para Cezaları			105.001,00	246.109,57
3 4 01	Vergi ve Diğer Amme Alacakları Gecikme Zammı			25.000,00	3.347,36
3 9 99	Yukarıda Tanımlanmayan Diğer Para Cezaları			-	186,00
9 1 01	İrat Kaydedilecek Nakdi Teminatlar			52.000,00	6.200,00
9 1 03	İrat Kaydedilecek Teminat Mektupları			105.000,00	14.432,40
9 1 06	Kişilerden Alacaklar			26.000,00	20.998,73
9 1 99	Diğer çeşitli Gelirler			-	145.698,37
06	SERMAYE GELİRLERİ			400.012,00	0,00
2 2 01	Taşıt Satış Gelirleri			400.012,00	-
08	ALACAKLARDAN TAHSİLAT			1,00	0,00
TOPLAM				48.000.000,00	156.003.416,30

2013 yılı Gelir Bütçesi 48.000.000,00.-TL. olarak tahmin edilmiş, yıl içerisinde bakanlıklardan gelen yatırım ödenekleri bu tahmine dahil edilmemiştir. 2013 yılı somu itibariyle gerçekleşen gelir miktarı 156.003.416,30.-TL. olmuştur. bu gelirin 49.882.477,86.-TL' si öz gelir 106.120.938,44.-TL' si devlet yardımlarıdır. Toplam gelirin %31,98' si öz gelir ve %68,02' i ise devlet yardımdır.

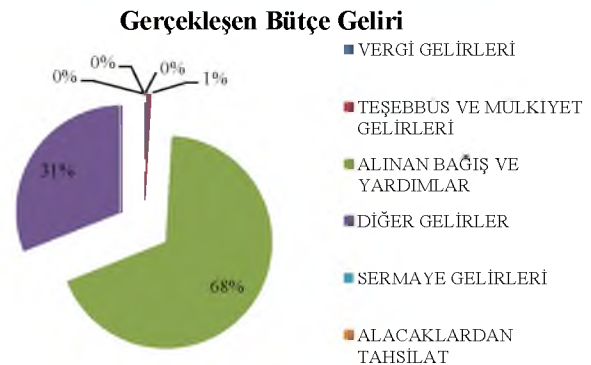

2. SON ÜÇ YIL İTİBARIYLA GERÇEKLEŞEN GELİR BÜTÇESİ

KOD	GELİR	2011	2012	2013
01	Vergi Geliri	78.456,70	135.808,20	228.337,63
03	Teşebbüs ve Mülkiyet Geliri	1.798.938,50	1.632.538,70	1.210.712,46
04	Alınan Bağışlar ve Yardımlar	85.860.976,67	66.753.427,79	106.120.938,44
05	Diğer Gelirler	36.493.529,16	42.226.490,83	48.443.427,77
06	Sermaye Giderleri	31.000,00	11.680,00	-
TOPLAM		124.262.901,03	110.759.945,52	156.003.416,30

2013 yılının gerçekleşen gelir toplamı; 2012 yılı gelirine göre artış oranı yaklaşık % 41 olarak gerçekleşmiştir.

3. 2013 YILI TAHMİNİ VE GERÇEKLEŞEN GİDER BÜTÇESİ

a) Bütçe Giderlerinin Fonksiyonel Sınıflandırma Tablosu

KOD	GİDER	TAHMİNİ GİDER BÜTÇESİ	GERÇEKLEŞEN GİDER BÜTÇESİ
01	Genel Kamu Hizmetleri	19.101.265,00	47.838.225,07
02	Savunma Hizmetleri	480.502,00	3.191.001,97
03	Kamu Düzeni ve Güvenlik Hiz.	227.002,00	2.498.800,77
04	Ekonomik İşler ve Hizmetler	13.111.819,00	16.880.111,88
05	Çevre Koruma Hizmetleri	724.402,00	442.758,15
06	İskan ve Toplum Refahı Hiz.	4.061.897,00	4.237.521,67
07	Sağlık Hizmetleri	513.008,00	2.074.048,18
08	Dinlenme,Kültür ve Din Hiz.	2.072.001,00	2.461.031,58
09	Eğitim Hizmetleri	7.509.104,00	52.575.401,40
10	Sosyal Güvenlik ve Sosyal Y. Hiz.	199.000,00	821.773,28
TOPLAM		48.000.000,00	133.020.673,95

Gerçekleşen Bütçe Gideri

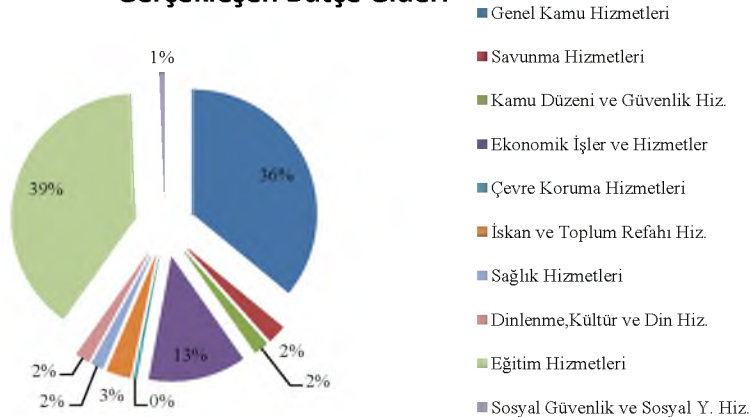

b) Bütçe Giderlerinin Ekonomik Sınıflandırma Tablosu

KOD	GİDER	BÜTÇE	GERÇEKLEŞEN
01	Personel Giderleri	6.702.374,00	32.827.274,57
02	SGK Devlet Primi	856.025,00	5.221.388,04
03	Mal ve Hizmet Alımı Hizmetleri	11.691.070,00	38.926.070,66
04	Faiz Giderleri	841.200,00	841.106,07
05	Cari Transferleri	3.463.890,00	6.723.251,37
06	Sermaye Giderleri	21.189.982,00	47.626.128,24
07	Sermaye Transferleri	855.456,00	855.455,00
08	Borç Verme	1,00	-
09	Yedek Ödenek	2.400.002,00	-
TOPLAM		48.000.000,00	133.020.673,95

c) Son Üç Yıl İtibariyle Gerçekleşen Gider Bütçesi

KOD	GİDER	2011	2012	2013
01	Personel Giderleri	27.472.402,49	27.363.272,33	32.827.274,57
02	SGK Devlet Primi Giderleri	4.227.643,61	4.140.819,02	5.221.388,04
03	Mal ve Hizmet Alımı Gid.	22.134.929,61	31.120.480,93	38.926.070,66
04	Faiz Giderleri	1.493.735,30	1.186.425,20	841.106,07
05	Cari Transferler	5.214.650,69	3.155.701,87	6.723.251,37
06	Sermaye Giderleri	58.803.435,50	39.223.871,04	47.626.128,24
07	Sermaye Transferleri	738.803,00	749.113,00	855.455,00
08	Borç Verme	-	-	-
TOPLAM		120.085.600,20	106.939.683,39	133.020.673,95

Gerçekleşen Gider Bütçesi

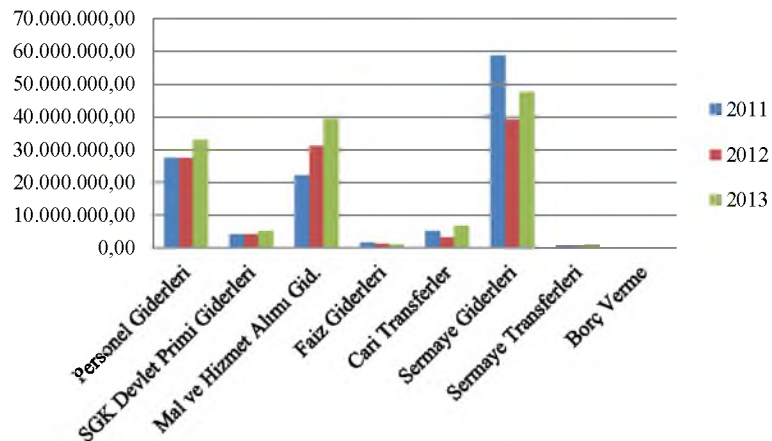

B. TEMEL MALİ TABLOLARA İLİŞKİN AÇIKLAMALAR

İl Özel İdaremizin 2013 yılı tahmini gider bütçesi 48.000.000,00.-TL. olup, Bakanlıklar yatırım ödeneklerinin İl Özel İdaresine aktarılması suretiyle devlet yardımları ile birlikte giderlerimizin ekonomik sınıflandırılması tablosuna göre;

2013 Mali Yılı Sonu itibariyle;

01	Personel Giderleri	32.827.274,57	TL
02	S.G.K. Devlet Primi Giderleri	5.221.388,04	TL
03	Mal ve Hizmet Alım Giderleri	38.926.070,66	TL
04	Diğer iç Borç Faiz Giderleri	841.106,07	TL
05	Cari Transferler	6.723.251,37	TL
06	Sermaye Giderleri	47.626.128,24	TL
07	Sermaye Transferleri	855.455,00	TL
08	Borç Verme	-	TL
TOPLAM		133.020.673,95	TL

olmak üzere gider kaydedilmiştir. Bu giderin 55.401.009,46.-TL'si Öz Gelirlerden, 77.619.664,49.-TL'si ise Devlet Yardımlarından karşılanmış olup, toplam giderler içerisindeki Özel İdare giderlerinin oranı % 41,65 'e tekabül etmektedir.

Personel Giderleri;

2013 Mali yılında Personel Gideri olarak 32.827.274,57.-TL. gider gerçekleşmiştir. Bu giderin 6.536.889,15.-TL Öz Gelirlerden, 26.290.385,42.-TL. 'si ise Devlet Yardımlarından karşılanmış olup, toplam giderler içerisindeki oranı %24,68'e tekabül etmektedir.

S.G.K. Devlet Primi Gideri;

2013 Mali Yılı S.G.K. Devlet Primi Giderleri 5.221.388,04.-TL. olarak gerçekleşmiştir. Bu giderin 1.067.389,43.-TL'si Öz Gelirlerden 4.153.998,61.-TL' si ise Devlet Yardımlarından karşılanmış olup, toplam giderler içerisindeki oranı %3,93'e tekabül etmektedir

Mal ve Hizmet Alım Giderleri;

2013 Mali Yılı Mal ve Hizmet Alımı Giderleri 38.926.070,66.-TL. olarak gerçekleşmiştir. Bu giderin 12.397.022,07.-TL'si Öz Gelirlerden, 26.529.048,59.-TL' si Devlet Yardımlarından gerçekleşmiş olup, toplam giderler içerisindeki oranı % 29,26'ye tekabül etmektedir.

Mal ve Hizmet Alımı Giderleri aşağıda gösterilmiştir.

Tüketime Yönelik Mal ve Hizmet Alımları	11.075.778,52
Yolluklar	491.038,31
Görev Giderleri	496.116,79
Hizmet Alımları	21.973.575,98
Temsil ve Tanıtma Giderleri	392.708,46
Menkul Mal, Gayri Maddi Hak Alım, Bakım ve Onarım Giderleri	1.352.803,99
Gayri Menkul Mal Bakım ve Onarım Gideri	3,144.048,61
Tedavi ve Cenaze Gideri	-
TOPLAM	38.926.070,66

Diğer İç Borç Faiz Giderleri;

2013 Mali Yılında, Halk Bankasından kullanılan krediye ait borçlanma gideri 841.106,07.-TL. olarak gerçekleşmiştir. Bu giderin tamamı öz gelirlerden karşılanmıştır. Toplam giderler içerisindeki oranı % 0,63' e tekabül etmektedir.

Cari Transferler;

2013 Mali Yılı Transferleri 6.723.251,37.-TL. olarak gerçekleşmiştir. Bu giderin 6.538.451,37.-TL' si öz gelirlerden, 184.800,00.-TL'si devlet yardımlarından karşılanmış olup, toplam giderler içerisindeki oranı % 5,05'e tekabül etmektedir. Cari transferler aşağıda tablo halinde gösterilmiştir.

FONKSİYONEL KOD	FİNANS KOD	EKONOMİK KOD	AÇIKLAMA	TUTAR
01.6	5	05.1.2.05	Sosyal Güvenlik Kurumuna	48.000,00
01.6	5	05.2.5.03	Köylere	962.000,00
01.6	5	05.2.5.04	Mahalli İdare Birliklerine	4.248.652,64
01.6	5	05.3.1.01	Dernek, Birlik, Kur, Kuruluş	316.037,38
01.6	5	05.3.1.05	Memurların Öğle Yemeğine Yrd.	143.598,00
01.6	5	05.4.5.90	Diğer Barınma Amaçlı Transferler	184.800,00
01.6	5	05.8.9.51	İller Bankasına Verilen Paylar	820.163,35
TOPLAM				6.723.251,37

Sermaye Giderleri;

2013 Mali Yılı Sermaye Giderleri 47.626.128,24.-TL. olarak gerçekleşmiştir. Bu giderin 27.164.696,37.-TL' si Öz Gelirlerden, 20.461.431, 87.-TL' si Bakanlık Yardımlarından karşılanmış olup, toplam giderler içerisindeki oranı %35,80'e tekabül etmektedir. Sermaye giderleri aşağıda gösterilmiştir.

Mamul Mal Alımları	4.594.656,39
Menkul Sermaye Üretim Giderleri	40.992,60
Gayri Maddi Hak Alımları	34.439,56
Gayrimenkul Alımları ve Kamulaştırması	8.112,18
Gayri Menkul Sermaye Üretim Gideri	35.156.929,89
Gayri Menkul Büyük Onarım Gideri	7.790.997,62
TOPLAM	47.626.128,24

Sermaye Transferleri;

2103 Mali Yılı Sermaye Transferleri 855.455,00.-TL. olarak gerçekleşmiştir. Bu giderin tamamı Öz Gelirlerden karşılanmış olup, toplam giderleri içerisindeki oranı% 0,65'e tekabül etmektedir. Sermaye Transferleri aşağıda gösterilmiştir.

Yurtiçi Sermaye Transferi	855.455,00
Yurtdışı Sermaye Transeri	-

Borç Verme;

2013 Mali Yılı Bütçesinin Borç verme Giderleri bölümüne Mikro Kredi için 1,00.-TL. ödenek konulması uygun görülmüştür. Ancak herhangi bir gider yapılmamıştır.

31.12.2013 TARİHİ İTİBARI İLE ÖDENEK ve GİDER DURUM CETVELİ

BİRİM ADI		Geçen Yıldan Devreden	Bütçe İle Verilen	Ek Olağan Üstü Verilen Ödenek	Aktarma ile Eklenen	Aktarma İle Düşülen	Net Bütçe Ödenegi Toplam	Bütçe Gideri Toplam	İptal Edilen	Devir
01.01	Yazı İşleri Md.		20.800,00		5.000,00	5.000,00	20.800,00	11.800,06	8.999,94	
01.02	Kültür ve Sosyal İşl.Md.	33.189,18	293.710,00		270.000,00	20.000,00	576.899,18	352.395,98	224.503,20	
01.03	Özel Kalem		1.062.060,00		80.814,80		1.142.874,80	1.133.418,46	9.456,34	
02	Mali Hizmetler Md.	39.810.176,59	16.349.353,00	70.250.278,56	18.411.109,90	28.474.989,43	116.345.928,62	52.186.167,60	4.036.033,77	60.123.727,25
	01 Genel Kamu Hizmetleri	3.599.031,80	4.543.732,00	4.743.534,14	7.623.934,30	12.014.761,50	8.495.470,74	7.067.198,81	1.076.886,28	351.385,65
	02 İl Afet ve Acil Durum Md.	406.126,06	480.502,00	2.847.892,75	364.554,82	328.554,82	3.770.520,81	3.191.001,97	39.322,28	540.196,56
	03 Emniyet Md.	3.715.271,73	227.002,00	7.281.778,00	2.720.082,63	2.735.082,63	11.209.051,73	2.470.311,56	89.841,18	8.648.898,99
	04 Tarım İl Md.	124.999,62	750.004,00	1.310.000,00	1.432.000,00	22.000,00	3.595.003,62	1.073.066,02	1.211.937,60	1.310.000,00
	06 Çevre ve Şehircilik İl Md.	1.900,41	55.000,00		30.000,00	30.000,00	56.900,41	54.769,17	2.131,24	0,00
	07 Sağlık Md.	2.159.878,06	513.008,00	5.299.048,64	1.777.477,13	1.637.477,13	8.111.934,70	2.074.048,18	246.914,30	5.790.972,22
	08.1 Gençlik Hiz.ve Spor İl Md.	1.121.993,78	1.572.001,00	267.483,42	300.000,00	785.000,00	2.476.478,20	875.297,18	701.181,02	900.000,00
	08.2 Kültür ve Turizm Md.	1.240.527,59	500.000,00	1.706.001,00	112.500,00	100.500,00	3.458.528,59	1.535.737,80	214.604,05	1.708.186,74
	08.4 Diyanet İşleri	50.000,00	0,00	225.000,00			275.000,00	49.996,60	3,40	225.000,00
	09 Milli Eğitim Md.	26.319.950,14	7.509.104,00	45.665.557,37	3.931.075,57	10.655.127,90	72.770.559,18	32.972.967,03	114.773,63	39.682.818,52
	10 Aile ve Sosyal Politikalar İl Md.	1.070.497,40	199.000,00	903.983,24	119.485,45	166.485,45	2.126.480,64	821.773,28	338.438,79	966.268,57
03	Ruhsat ve Denetim Md.		50.003,00				50.003,00	37.163,50	12.839,50	
04	Destek Hizmetler Md.	6.823,32	5.793.107,00		1.742.850,00	897.999,85	6.644.780,47	6.355.434,31	289.346,16	
05	İnsan Kaynakları ve Eğitim Md.		7.011.674,00	23.253.041,10	742.000,00		31.006.715,10	29.617.934,84	1.388.780,26	
06	Yapı Kontrol Md.	22.702,42	6.073.911,00	249.420,00	648.577,37	1.069.077,37	5.925.533,42	5.327.412,18	303.168,39	294.952,85
07	Encümen Md.		12.440,00				12.440,00		12.440,00	
08	Yol Ulaşım Hizmetler Md.		2.450.201,00	258.000,00	1.840.149,85	440.000,00	4.108.350,85	3.672.686,28	177.664,57	258.000,00
09	Tarımsal Hizmetler Md.	3.000.000,00	5.941.603,00	739.600,00	50.000,00	50.000,00	9.681.203,00	6.923.327,17	457.875,83	2.300.000,00
10	Plan Proje Yatırım ve İnş. Md.	428.933,30	5,00			428.933,30	5,00		5,00	
11	Emlak istimlak Md.	90.000,00	1.955.953,00		320.163,35	130.163,35	2.235.953,00	2.018.705,73	217.247,27	
12	Hukuk Bürosu		156.000,00		50.000,00		206.000,00	170.120,26	35.879,74	
13	İlçe Özel İdareleri	905.819,41	829.180,00	18.797.850,10	7.429.354,43	73.856,40	27.888.347,54	25.214.107,58	300.277,19	2.373.962,77
GENEL TOPLAM		44.297.644,22	48.000.000,00	113.548.189,76	31.590.019,70	31.590.019,70	205.845.833,98	133.020.673,95	7.474.517,16	65.350.642,87

C – Mdrlkler Performans Bilgileri

Tokat İl zel İdaresi faaliyetlerini, 2011–2015 Stratejik Planına gre hazırlanan 2012 Yılı Performans Programında; İskân ve Toplum Refahı Hizmetleri, Eđitim, Genlik ve Spor Hizmetleri, Tarımsal Hizmetler, Sanayi ve Ticaret Hizmetleri, Ruhsat ve Denetim Hizmetleri, Sađlık Hizmetleri, Kltr ve Turizm Hizmetleri, evre Koruma ve Dinlenme Hizmetleri, Sosyal Hizmetler, Gvenlik ve Sivil Savunma Hizmetleri ana bşlıkları halinde belirlemiřtir. Bu bşlıklar halinde belirlenen performans bilgileri, Mdrlklerin kendi faaliyet raporu ierisinde deđerlendirilmiřtir.

III/I – MÜDÜRLÜKLER FAALİYET RAPORLARI



MALİ
HİZMETLER
MÜDÜRLÜĞÜ

I – GENEL BİLGİLER

A – Misyon ve Vizyon:

Misyonumuz :

İl Özel İdaresi Mali Hizmetler birimi olarak hizmetlerimizin adil, şeffaf hızlı, etkin, ekonomik, verimli kaynak israfına müsaade etmeyen, hesap verilebilir bir şekilde yasal mevzuata dayanan temel ilkeler ışığında ve yasalarla belirlenen görev alanımız içerisinde hizmet verdiğimiz kişi ve kurumların Mali iş ve işlemlerini yürütmek.

Ayrıca üst yönetim kademesi ile harcama birimlerine gerekli danışmanlık görevlerini yerine getirmektir.

Vizyonumuz :

Hizmetlerimiz sırasında birim çalışanlarımızla birlikte çağdaş, beklentileri karşılamaya yönelik, güvenilir, kurumsal yapının yenilikçi bir anlayışla oluşturulması ve birimimizin örgütsel yapı ve çalışma konumunda örnek alınır birim haline getirilmesini temin etmektedir.

B - Yetki, Görev ve Sorumluluklar:

Müdürlüğümüz 5302 Sayılı İl Özel İdaresi Kanununun 36. Maddesi norm kadro ilke ve esaslarına göre 2007 yılı ağustos ayı itibariyle oluşturulmuş ve o günden beri hizmetlerine Mali Hizmetler Müdürlüğü olarak devam etmektedir. Teşkilat yapısında çok önemli değişimler bu güne kadar geçirmemiştir.

Müdürlüğümüzün 5018 Sayılı Kamu Mali Yönetim ve Kontrol Kanununda sayılı kanuni görev ve sorumluluğu şunlardır:

- İdarenin stratejik plan ve performans programının hazırlanmasını koordine etmek ve sonuçlarının konsolide edilmesi çalışmalarını yürütmek.*
- İzleyen iki yılın bütçe tahminlerini de içeren idare bütçesini, stratejik plan ve yıllık performans programına uygun olarak hazırlamak ve idare faaliyetlerinin bunlara uygunluğunu izlemek ve değerlendirmek.*
- Mevzuatı uyarınca belirlenecek bütçe ilke ve esasları çerçevesinde, ayrıntılı harcama programı hazırlamak ve hizmet gereksinimleri dikkate alınarak ödeneğin ilgili birimlere gönderilmesini sağlamak.*
- Bütçe kayıtlarını tutmak, bütçe uygulama sonuçlarına ilişkin verileri toplamak, değerlendirmek ve bütçe kesin hesabı ile mali istatistikler hazırlamak.*
- İlgili mevzuatı çerçevesinde idare gelirlerini tahakkuk ettirmek, gelir ve alacaklarının takip ve tahsil işlemlerini yürütmek.*
- Genel bütçe kapsamı dışında kalan idarelerde muhasebe hizmetlerini yürütmek.*
- Harcama birimleri tarafından hazırlanan birim faaliyet raporlarını da esas alarak idarenin faaliyet raporunu hazırlamak.*
- İdarenin mülkiyetinde veya kullanımında bulunan taşınır ve taşınmazlara ilişkin icmal cetvellerini düzenlemek.*
- İdarenin yatırım programının hazırlanmasını koordine etmek, uygulama sonuçlarını izlemek ve yıllık değerlendirme raporunu hazırlamak.*

- İdarenin, diğer idareler nezdinde takibi gereken mali iş ve işlemlerini yürütmek ve sonuçlandırmak.
- Mali kanunlarla ilgili diğer mevzuatın uygulanması konusunda üst yöneticiye ve harcama yetkililerine gerekli bilgileri sağlamak ve danışmanlık yapmak.
- Ön mali kontrol faaliyetini yürütmek.
- İç kontrol sisteminin kurulması, standartlarının uygulanması ve geliştirilmesi konularında çalışmalar yapmak.
- Mali konularda üst yönetici tarafından verilen diğer görevleri yapmak.

C - Müdürlüğe İlişkin Bilgiler:

1) Fiziksel Yapı:

- **Bina Durumu:**

Müdürlüğümüz, İl Özel İdaresi hizmet binası olarak kullanılan 26 Haziran Atatürk Kültür Sarayı 3. Katında hizmet vermektedir. Birimimizde bir müdür odası ve altı adet personel odası bulunmaktadır. Arşivleme sistemimiz bir adet birimimiz katında bir adet bodrum katındaki genel arşiv bölümünde olmak üzere 2 bölüm halinde bulunmaktadır. Elektronik arşiv sistemine geçilmemiştir. Genel olarak, hizmetlerimizin yürütülmesi açısından yeterlidir. Elektronik arşivleme sistemine geçilmesi ve arşiv memurluğu oluşturulması gerekmektedir.

- **Makine ve Ekipman Durumu:**

Müdürlüğümüz hizmetlerinin hızlı ve sağlıklı bir şekilde yürütülmesi amacıyla bir adet (1993) model Toyota marka binek otomobil tahsisi yapılmıştır. Personellerimizin hizmet üretimlerinde kullandıkları bilgisayar ve diğer ekipmanları mevcuttur.

2) Teşkilat Yapısı:

Müdürlüğümüzün genel teşkilat yapısı aşağıdaki gibidir.



3) Bilgi ve Teknolojik Kaynaklar:

Müdürlüğümüz bilişim sistemi gerekli derecede elektronik ekipmanlara sahiptir. e-devlet uygulaması, İdarede yaklaşık 3 yıldır uygulanmaktadır. Bu kapsamda diğer müdürlükler ile iletişim önemli derecede artırılmıştır. Bununla birlikte, mali hizmetler birimi olarak İçişleri Bakanlığı Mahalli idareler Genel Müdürlüğüne alınan ve tüm özel idarelerde kullanılan muhasebe sistemi birimizde kullanılmaktadır. İl Özel İdaresi birimleri ile Bakanlıklar il müdürlüklerinin ödeme evraklarını düzenledikleri ve muhasebe işlemlerini ve taşınır kayıt işlemlerini yürüttükleri bir yardımcı program da ayrıca kullanılmaktadır. Bilgi paylaşımı ve işletim sistemleri konusunda daha fazla çalışmaya ihtiyaç duyulmaktadır. İdaremiz web sitesi yönetimi ile birlikte kurumumuz bilgi işlem faaliyetleri otomasyon çalışmaları bilgi işlem servisimizce yürütülmektedir.

4) İnsan Kaynakları:

Müdürlüğün insan kaynakları yapısı aşağıda çizelge halinde verilmiş olup, Müdürlüğümüzün halen 2 adet Mali Hizmetler Uzamanı veya Yardımcısı personele ihtiyacı bulunmaktadır.

S.No	İsim	Statüsü	Hizmet Sınıfı	Kadro Unvanı
1	Gürsel YILDIZ	657 DMK	G.İ.H.	Müdür
2	Sabri MİKDAN	“	“	Bütçe Müdürü
3	Mahmut AKTEPE	“	“	Gelir Müdürü
4	Hanife GÜN	“	“	Uzman
5	Hasan TÜRKÖĞLU	“	“	Mali Hiz.Uzman Yrd.
6	Ahmet YAVUZ	“	“	Şef
7	Ayşe DEMİR YILMAZ	“	“	Şef
8	M. Fatih SARI	“	“	Şef
9	İbrahim ÇELİK	“	T.H.	Tekniker
10	İbrahim ALTUNSOY	4857. İşçi	İşçi	Bilgi İşlem
11	Mustafa YILDAR	“	“	Büro Görevlisi
12	Güner YEDİK	“	“	Büro Görevlisi
13	Arzu ARSLAN	“	“	Büro Görevlisi
14	Necibe SARGIN	“	“	Büro Görevlisi
15	Rahime DEMİRCİ	“	“	Büro Görevlisi
16	Halise ADIGÜZEL	“	“	Büro Görevlisi

5) Yönetim ve İç Kontrol Sistemi:

Müdürlüğümüz teşkilat yapılanması içerisinde birimiz görev tanımlamaları yapılarak iş akım programı oluşturulmuştur. Ayrıca ön mali kontrol servisi ön mali kontrole ilişkin usul ve esaslar çerçevesinde çalışmalarına devam etmektedir.

İl Özel İdarelerinde, Kamu Mali Yönetimi ve Kontrol Kanunu hükümlerine göre iç ve dış denetim yapısı. İç Denetim Sistemi, İl Genel Meclisince seçilen İç Denetim Komisyonu tarafından yapılmaktadır. Kurumumuzda İç denetçi bulunmamaktadır. Dış Denetim Sayıştay Başkanlığınca yapılmaktadır.

Mali yönetim konusunda, bütçede harcama birimlerine ayrılan ödeneklerin harcanması, Harcama birimlerinin yetki ve sorumluluğundadır. Harcama yapılmasında iç kontrol süreçlerini oluşturmak harcama yetkilileri tarafından sağlanmaktadır. Harcama birimlerinin Muhasebe hizmetleri Mali Hizmetler Müdürlüğümüz tarafından yapılmaktadır. Kurumumuzda iç kontrol eylem planının güncellenmesi ve standartların yeniden oluşturulması çalışmalarına başlanmış olup 2014 yılı sonu itibarıyla hazırlanmış olacaktır.

II – PERFORMANS BİLGİLERİ

A – Faaliyet ve Proje Bilgileri:

Mali Hizmetler Müdürlüğümüzce 2013 yılında 8761 adet muhasebe kaydı oluşturulmuştur.

11 birim müdürlüğü 11 İlçe Özel İdare Müdürlüğü ve Bakanlıkların İl Müdürlüklerinin İl Özel İdare bütçesinden gerçekleşen 133.020.673,95.-TL. gider bütçesi kontrolleri yapılarak kayıt altına alınmış ve ödemeleri yapılmıştır.

2013 yılında 156.003.416,30.-TL. olarak gerçekleşen gelirimiz oluşmuştur.

Birimimizde 1786 adet evrak elektronik ortamda teslim alınmış, 786 adet evrak gönderilmiştir.

B - Performans Sonuçları Tablosu:

Mali Hizmetler Müdürlüğü 2013 Yılı Ekonomik kod düzeyinde Bütçe Giderleri Tablosu.

Bütçe Kodu	Açıklama	Gerçekleşen Bütçe Gideri(TL)
01.1.0.00	Diğer Personel	943.534,14
01.5.0.00	Memur Aylıkları	2.139.293,50
02.1.0.00	Memur S.G.P Kesintisi	294.454,43
03.2.0.00	Tüketime Yönelik Mal ve Malz. Alımı	3.096.996,29
03.3.0.00	Yolluklar	21.928,39
03.4.0.00	Görev Giderleri	298.669,91
03.5.0.00	Hizmet Alım Giderleri	5.802.359,03
03.6.0.00	Temsil ve Tanıtma Giderleri	106.964,42
03.7.0.00	Menkul Mal, Gayrimaddi Hak Alım, Bakım ve Onarım Giderleri.	200.519,51
03.8.0.00	Gayrimenkul Mal Bakım ve Onarım	972.814,74
04.2.0.00	Diğer İç Borç Faiz Giderleri	841.106,07
05.1.0.00	Görev Zararları	48.000,00
05.2.0.00	Hazine Yardımları(Mahalli İdare Yrd)	4.248.652,64
05.3.0.00	Kâr Amacı Gütmeyen Kuruluşlara Yapılan Transferler	50.000,00
05.4.0.00	Ev yapanlara Yardım Projesi	184.800,00
06.1.0.00	Mamul Mal Alımlar	3.225.200,08
06.2.0.00	Menkul Sermaye Üretim Giderleri	40.992,60
06.3.0.00	Gayri Maddi Hak Alımları	14.787,76
06.4.0.00	Gayrimenkul Al. ve Kamulaştırma Gid.	8.112,18
06.5.0.00	Gayrimenkul Sermaye Üretim Gid.	23.010.308,16
06.7.0.00	Gayrimenkul Büyük Onarım Gid.	6.636.673,75
TOPLAM		52.186.167,60

Yukarıdaki tablodan görüleceği üzere Bakanlık İl Müdürlükleri ödenekleri Kurumsal Kod düzeyinde Mali Hizmetler Müdürlüğü altında bütçelendirilmiş harcama gerçekleştirmeleri Bakanlık ve ilgili İl Müdürlüklerince yapılmıştır. Harcama Yetkililiği Genel Sekreter Yardımcısı Serdar ÇİNKİLİÇ tarafından yürütülmüştür.

Ayrıca Mahalli İdare Birliklerine ve Derneklere yardım faaliyetleri Müdürlüğümüz bütçe tertipleri içerisinde yürütülmüş 2013 yılında birliklere dernekler 4.248.652,64.- cari transferler gerçekleştirilmiştir.

2013 yılında Yedek ödenek bütçe tertibinden 3.870.945,70.-TL. ihtiyaç duyulan bölümlere Encümen kararıyla aktarma yapılmıştır.



YAZI İŐLERİ
MÜDÜRLÜĐÜ

I – GENEL BİLGİLER

A- Misyon ve Vizyon

İdareimiz tarafından genel bir misyon ve vizyon tanımlaması yapılmasından dolayı ayrıca bir misyon ve vizyon tanımlaması yapılmamıştır.

B- Yetki, Görev ve Sorumluluklar

5302 sayılı İl Özel İdaresi Kanununun 36.maddesi gereği oluşturulması öngörülen Yazı İşleri Müdürlüğü 2007 yılında kurulmuştur. Müdürlüğün yetki, görev ve sorumluluklarını aşağıdaki özetlenebilir. Buna göre:

- 1) İl Özel İdaresine İdare birimlerine gelen evraklar ile şahıs ve personellerden, posta ve kargodan İdareimize gelen resmi yazı, fatura, tebliğ gibi her türlü evrakın Gelen Evrakça teslim alınması, kurum kaşesi ile tarih kaşesi basılarak, yazının içeriğine göre havaleye gönderilmesi, havaleden gelen evrakların türüne göre Birim Müdürlüklerine veya ilgililere teslim edilmek üzere giden evrak birimine gönderilmesi.
- 2) Doküman yönetim sisteminin oluşturulması evrak dolaşımının sayısal ortama aktarılması.
- 3) Giden Evrak Birimine Gelen Evrak Biriminden havale ve kayıt edilen evrakları Birim Müdürlüklerine veya ilgililere dağıtımı.
- 4) İl içi Kurum ve Kuruluşlara yazılan yazıları dağıtımını yapılması.
- 5) İl içi ve İl dışına posta ile gidecek evrakların posta işlemlerinin yapılması.
- 6) Arşiv mevzuatı gereği "Arşiv Yönetmeliği"nin ve "Dosya Tasnif ve Saklama Planları"nın hazırlanması, güncellenmesi ve uygulanmasının sağlanması.
- 7) Belirli bir süre saklanması gereken arşivlik malzeme için "Birim Arşivi" kurulması Birim ve kurum arşivlerinin elektronik ortamda değerlendirilmesi ve bu amaçla projeler üretilmesi.
- 8) Kurum Arşivine gelen malzemelerden muhafazasına gerek kalmayanların ayıklanması için komisyon oluşturulması ve komisyon kararları doğrultusunda imha işlemlerinin yürütülmesi.
- 9) Ayıklama ve imha işlemleri neticesinde, kurum arşivinde saklanmak üzere kalan malzemelerin mevzuata göre tasnif edilmesi.
- 10) Birim arşivi ve kurum arşivi bünyesindeki arşivlerin ve arşiv malzemelerinin her türlü zarar ve zararlardan korunması.
- 11) Tokat İl Özel İdaresi bünyesinde kullanılan evraklar, formlar ve dosyalama teknikleri konusunda standardizasyon çalışmaları yapılması.
- 12) Dosya tasnif ve saklama planlarını yılda bir kez gözden geçirerek güncelleme işleminin gerçekleştirilmesi.
- 13) 4982 sayılı Bilgi Edinme Hakkının kullanılması konusunda yapılan başvuruları, kanunda belirtilen sınırlar dahilinde, süresi içinde cevaplandırarak, bilgi veya belgeye erişimde gereken kolaylıkların sağlanması.
- 14) Sivil Savunma iş ve İşlemlerinin yürütülmesi (Bina ve Mal Bakıcısı, Özel Güvenlik Personellerinin iş ve işlemleri).
- 15) Bilgi İşlem Hizmetleri.(İdareimiz web sitesinin takibi ve güncellenmesi, e-içişleri projesi kapsamında her türlü destek verilmesi.)
- 16) Diğer Müdürlüklerin görev alanına girmeyen iş ve işlemlerde Vali, Genel Sekreterin ve Genel Sekreter Yardımcılarının vereceği iş ve işlemleri yürütmek.
- 17) Mevzuatın, amirlerin ve verdiği benzer nitelikteki diğer işlerin yerine getirilmesi.

C- Müdürlüğe İlişkin Bilgiler

1) Fiziksel Yapı:

Bina Durumu:

Müdürlüğümüz, 26 Haziran Atatürk Kültür Merkezinin İl Özel İdaresinin 2. Katında yer almaktadır. Müdürlüğümüze ayrılmış bir Yazı İşleri Müdürlüğü, bir Yazı İşleri Şefliği, Genel Evrak Kayıt Servisi, BİMER Bürosu, Bilgi İşlem Bürosu ve ek binada yer alan Sivil Savunma Bürosu bulunmaktadır. Hizmetlerin yürütülmesi açısından yeterliliğe sahip değildir. Bu konuda İdareye taleplerimiz bildirilmiştir.

Makine ve Ekipman Durumu:

Müdürlüğümüze bağlı Genel Evrak Kayıt Bürosunun iş ve işlemleri için bir araç tahsisi yapılmış olup, bir problem bulunmamaktadır.

2) Teşkilat Yapısı:

Müdürlüğümüzün genel teşkilat yapısı aşağıdaki gibidir.

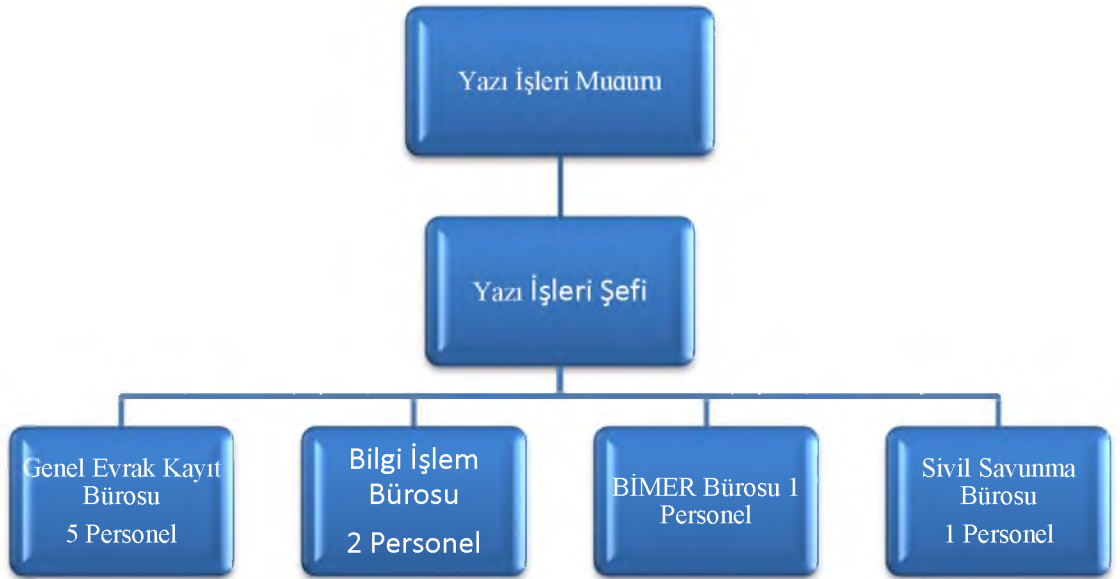

3) Bilgi ve Teknolojik Kaynaklar

Müdürlüğümüz bilişim sistemi gereği kadar elektronik ekipmanlara sahiptir. e-devlet uygulaması ile daha da kullanılabilir hale gelmiştir. İdaremizin gelen ve giden tüm evrakları bu sistemle kayıt altına alınmıştır.

4) İnsan Kaynakları

Müdürlüğümüzün insan kaynakları yapısı aşağıda çizelgede belirtilmiş olup, Müdürlüğümüzün personel ihtiyacı bulunmamaktadır.

S.No	Adı Soyadı	Statüsü	Hizmet Sınıfı	Kadro Unvanı
1	Haluk POLATLIGİL	Memur	GİH	Yazı İşleri Müdürü
2	Şerife ÇİT	Memur	GİH	Şef
3	Ayhan ÇETİN	Memur	GİH	VHKİ
4	Asiye AKBAY	İşçi	İH	İşçi
5	Ayşe YAVAŞ	İşçi	İH	İşçi
6	Ahmet ÖNER	İşçi	İH	İşçi
7	Metin ULAŞ	İşçi	İH	İşçi
8	Mustafa DOĞANÖZ	İşçi	İH	İşçi
9	Mehmet ÖZKİLİTÇİ	4/C	İH	4/C (Geçici Görevli)

5) Yönetim ve İç Kontrol Sistemi

Müdürlüğe yapılacak olan atamalarda Müdürlüğün talepleri de dikkate alınarak yapılmalı.

Satın almalar, İdareye ayrılan bütçe kapsamında, Müdürlük tarafından yapılabilmektedir. İhale konusu konularda Müdürlüğün ihale yapma yetkisi bulunmamakta olup, Destek Hizmetleri Müdürlüğüne yapılmaktadır.

İl Özel İdarelerinde, Kamu Mali Yönetimi ve Kontrol Kanunu hükümlerine göre iç ve dış denetim yapılır.

Mali Yönetim konusunda bütçede Müdürlüğe ayrılan payların harcanması, Müdürlüğün yetki ve sorumluluğundadır. Harcama öncesi kontrol Mali Hizmetler Müdürlüğü tarafından yapılmaktadır.

İç Denetim Sistemi, İl Genel Meclisince seçilen İç Denetim Komisyonu tarafından her yıl yapılmaktadır.

II-PERFORMANS BİLGİLERİ

A –Faaliyet ve Proje Bilgileri:

Kuruma gelen ve kurumdan çıkan evrakların tümünün e-içişleri üzerinden gerçekleşmesini sağlamak. Kurum içerisindeki tüm yazışmalar ile kurum dışına çıkan yazılar e-içişleri üzerinden yapılmaktadır. Ayrıca e-içişleri üzerinden modüller kullanılarak kurum içi faaliyetlerin kayıtları tutulmakta ve modüller vasıtasıyla işlemler gerçekleştirilmektedir.

4982 Bilgi Edinme Hakkı Kanunu, 3071 Sayılı Dilekçe Hakkının kullanılmasına dair kanunlar gereği yapılan müracaatlara yasal süreler içerisinde cevaplanmasını sağlamak. Kanunlar gereği vatandaşların Bimer(Başbakanlık İletişim Merkezi) ve İçişleri Bakanlığı web adresleri aracılığı ile gerekse dilekçe ile yaptıkları başvuruları konularına göre ilgili Birim Müdürlüklerine göndererek gelen cevaplara göre yasal süreler içerisinde geri dönüşler yapılmaktadır.

E-içişlerinde yapılmış olan değişimlerin kurum personellerince kullanımlarının sağlanması için bu konuda eğitimlerin verilmesi. Zaman içerisinde Bakanlık tarafından e-içişlerinin kullanımında değişikliklere gidilmesi yeni modüllerin devreye sokulması neticesinde personellerin adapte olması için kurum içerisinde eğitimler düzenlenmektedir.

B- Performans Sonuçları Tablosu

Müdürlük işlerinin genel işlemleri içermesinden dolayı herhangi bir performans tanımlaması yapılmamıştır. Yapılan faaliyetlerin genel olarak sayısı, faaliyet bilgileri çizelgesinde belirtilmiştir. Müdürlük faaliyetleri için yapılan harcamalar, genel İdare giderlerinden karşılanmaktadır.

Çizelge 1. Yazı İşleri Müdürlüğü Faaliyet Bilgileri Çizelgesi

S.No	Faaliyet İsmi	Miktarı	Kaynak	İşin Durumu
1	Genel Gelen Evrak Kayıt Sayısı	9786	-	Tamamlandı.
2	Genel Giden Evrak Kayıt Sayısı	7687	-	Tamamlandı.
3	Müdürlükçe İşlem Yapılan Evrak Sayısı	17473	-	Tamamlandı.
4	4982 ve3071 Sayılı Kanunlar Gereği İşlem sayısı	162	-	Tamamlandı.



EMLAK VE
İSTİMLÂK
MÜDÜRLÜĞÜ

I – GENEL BİLGİLER

A – Misyon ve Vizyon:

Yasalar çerçevesinde Müdürlüğümüzce oluşturulan yatırım programı ve bütçeyi en etkin ve verimli biçimde kullanarak hedef kitlemizin fiziki yaşamsal alanlarındaki standardını yükselterek modern ve çağdaş yaşanılabilir seviyeye ulaştırmak.

Çalışmalarımızda vatandaşın memnuniyetini sürekli kılarak, hizmetlerden yararlanmaya ve onların uygulamaya katılmasını sağlayarak, gelecek nesil için yatırım yaparak hizmetin halka sunulmasında, adalet ve eşitliğin sağlanması hizmet ilkimizdir. Vatandaşa taleplerinde olmazları değil olabilirlikleri ön planda sunmak, vatandaş memnuniyetini sağlamak için sonuçlanmayan şikâyeti kalmayacak şekilde alt yapıyı kurarak koordineli bir şekilde çalışarak, şikâyetleri çözüme kavuşturmak ve vatandaşları sonuçtan bilgilendirmek.

B – Yetki, Görev ve Sorumluluklar

- *İl Özel İdaresinin mülkiyetinde bulunan gayrimenkullerin envanterinin çıkarılması ve sicil kayıtlarının tutulması iş ve işlemleri,*
- *Gayrimenkullerin tapularının alınması, beyannamelerinin verilmesi iş ve işlemleri,*
- *İmar planlarında okul alanında kalan ve mülkiyeti Kamu Kurum ve Kuruluşları adına kayıtlı olan (Belediyeler, Maliye Hazinesi) taşınmazların İl Özel İdare adına tahsis ve devirleri ile ilgili iş ve işlemleri,*
- *Mülkiyeti İl Özel İdare adına kayıtlı taşınmazların tevhid, ifraz ve yola terk edilmesi ile ilgili iş ve işlemler,*
- *İl Özel İdaresinin görev alanına giren hizmetler ile ilgili taşınmaz alımına, satımına, trampa edilmesine, tahsisine, tahsis şeklinin değiştirilmesine veya tahsisli bir taşınmazın akar haline getirilmesine dair yetkili organlardan karar alınması için gerekli iş ve işlemler,*
- *Mülkiyeti İl Özel İdaresine ait olup, kiraya verilebilecek nitelikteki arsa, iş merkezi, müstakil dükkân, otopark, büfelerin kiraya verilmesi iş ve işlemleri,*
- *Mülkiyeti İl Özel İdaresine ait hizmet binası niteliğindeki gayrimenkullerin resmi kurumlara kiraya verilmesi ile ilgili iş ve işlemler,*
- *Mülkiyeti İl Özel İdaresine ait olup, özel ve tüzel kişilerin işgalinde bulunan taşınmazların işgalden arındırılması ile işgalcilere ecrimisil uygulanması iş ve işlemleri,*
- *Taşınmazlar üzerinde işgalci olup, işgalden vazgeçmeyenlere yönelik ecrimisil, meni müdahale ve kal davası açılması için gerekli girişimlerde bulunulması iş ve işlemleri,*
- *Kiralamalar ve gayrimenkuller ile ilgili ortaya çıkabilecek hukuki konuların ilgili birimlere intikali ile ilgili iş ve işlemler,*
- *İl Özel İdare mülkiyetindeki taşınmazlar ile ilgili diğer her türlü idari iş ve işlemler,*
- *İl Özel İdaresinin görev alanına giren hizmetlerin yapılması için taşınmaz mallar üzerinde irtifak hakkı kurulması,*
- *Kamu kurum ve kuruluşlarına ait taşınmaz malların ihtiyaç halinde Kamulaştırma Kanununun 30. maddesi gereğince satın alınması,*
- *Amirlerin verdiği benzer nitelikteki diğer iş ve işlemlerin yapılması,*

C - Müdürlüğe İlişkin Bilgiler:

1) Fiziksel Yapı:

Bina Durumu:

Müdürlüğümüz 26 Haziran Atatürk Kültür Sarayında, Tokat İl Özel İdaresi Hizmet Binasının, 1. katında, makam odası ve büro faaliyetleri ve idari işlerin yapıldığı toplam 2 odada hizmet vermektedir.

Makine ve Ekipman Durumu:

Müdürlüğümüzün hizmet amacıyla kullandığı bir adet hizmet aracı bulunmaktadır.

2) Teşkilat Yapısı:

Müdürlüğümüzün organizasyon şemasına aşağıda yer almaktadır.

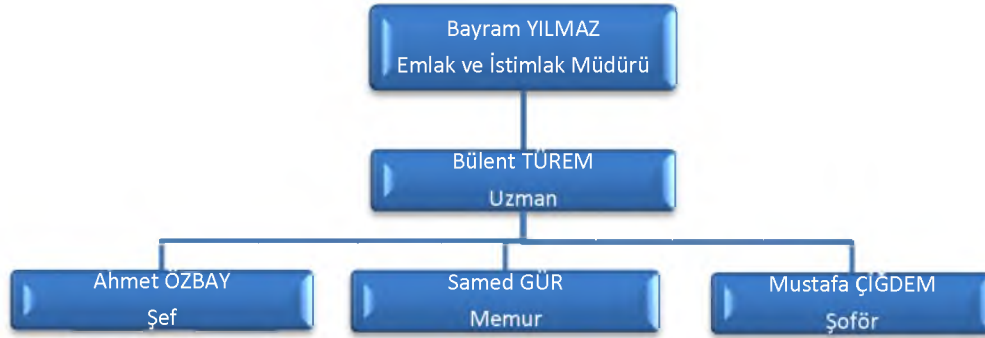

3) Bilgi ve Teknolojik Kaynaklar:

Müdürlüğümüz bilişim sisteminin getirmiş olduğu teknolojik yapılanmalardan imkânları doğrultusunda faydalanmakta olup; müdürlüğümüz faaliyet alanlarında yer alan işlerle ilgili olarak e-içişleri uygulamasının dışında taşınmaz kayıt ve takip programı gibi bilgisayar programları kullanmaktadır. Ayrıca müdürlüğümüz bünyesinde toplanan 6360 sayılı kanun kapsamında ki belediyelerin arşiv, muhasebe, taşınmaz ve taşınırları ile çeşitli envanter bilgilerinin dijital ortamda toplayarak sağlıklı veri akışı sağlayacak bilgisayar programı hazırlanması için çeşitli bilişim sistemi üzerine faaliyet gösteren firmalarla çalışma yapmak üzere hazırlıklara başlamıştır.

4) İnsan Kaynakları:

Müdürlüğümüzün mevcut Personel Sayısı ve Dağılımı

S.No	İsim	Statüsü	Hizmet Sınıfı	Kadro Unvanı
1	Bayram YILMAZ	Memur	Genel İdari Hizmetler	Müdür
2	Bülent TÜREM	Memur	Genel İdari Hizmetler	Uzman
3	Ahmet ÖZBAY	Memur	Genel İdari Hizmetler	Şef
4	Samed GÜR	Memur	Genel İdari Hizmetler	Memur
5	Mustafa ÇİĞDEM	Memur	Yardımcı Hizmetler	Şoför

5) Yönetim ve İç Kontrol Sistemi:

Müdürlüğümüz bünyesinde yer alan personellerin ataması yer değiştirmesi İnsan Kaynakları ve Eğitim Müdürlüğünce, satın alma, ihale gibi işlemleri ise müdürlüğümüz bütçesi çerçevesinde müdürlüğümüzce, diğer iş ve işlemler ilgili karar alma süreçleri, yetki ve sorumluluk yapısına göre Özel İdare Organlarınca yerine getirilmektedir. Müdürlüğümüz mali yönetim, harcama öncesi kontrol, muhasebe ve iç denetim sistemine ilişkin uygulamalar öncelikle müdürlüğümüz gerçekleştirme görevlisi, harcama yetkilisi ve idaremiz mali hizmetler müdürlüğünce kontrol edilmekte ve meclis denetim komisyonu, Mülkiye Müfettişleri ve Sayıştay denetçilerince de denetlenmektedir.

II – PERFORMANS BİLGİLERİ

A –Faaliyet ve Proje Bilgileri:

6360 Sayılı Kanun Kapsamında kapatılan belediyeler ile ilgili İdaremizce yapılan işlemler aşağıda tablolara göre sınıflandırılmış olup;

- 1) 6360 Sayılı Kanun Kapsamında kapatılan belediyelerden aylık mizan göndermeyen belediyeler:

S.No	İsim
1	Almus/Bağtaşı
2	Erbaa/Akça
3	Erbaa/Koçak
4	Reşadiye/Büşürüm
5	Turhal/Çaylı
6	Yeşilyurt/Kuşçu
7	Zile/Evrenköy
8	Zile/Yıldıztepe

- 2) 6360 Sayılı Kanun Kapsamında kapatılan belediyelerden gelen talepler:

20 adet imar uygulama talebi onaylanmıştır. 18 adet taşınmaz kiralaması 31.03.2014 tarihine kadar onaylanmıştır. 2 adet araç satış talebi onaylanmış, 1 adet araç satış talebi reddedilmiştir. 1 adet 50.000 TL' lik borçlanma talebi 31.03.2014 tarihine kadar onaylanmıştır. 20 adet toplu iş sözleşmesi 31.03.2014 tarihine kadar onaylanmıştır.

- 3) 6360 Sayılı Kanun Kapsamında kapatılan belediyelere ait borç ve alacak durumları:

Toplam Borç	24.027.348,09 TL
Toplam Alacak	2.702.336,58 TL

- 4) 6360 Sayılı Kanun Kapsamında kapatılan belediyelere ait personel bilgileri:

Kadın İşçi: 6	Erkek İşçi: 225	Özürtlü İşçi: 8	Geçici İşçi:17	Sözleşmeli İşçi:2
İşçi Personel Toplamı: 239				
Kadın Memur: 10		Erkek Memur: 118		
Memur Personel Toplamı: 128				

5) 6360 Sayılı Kanun Kapsamında kapatılan belediyelere ait araç bilgileri:

S.No	Cinsi	Sayısı	Faal	Kullanım Dışı
1	Kamyon	34	27	7
2	Çöp Kamyonu	10	9	1
3	Minibüs	19	16	3
4	Midibüs	10	8	2
5	Otobüs	36	32	4
6	Pikap/Arazi Aracı	15	10	5
7	Otomobil	47	38	9
8	İtfaiye Aracı	22	20	2
9	Traktör	42	40	2
10	İş Makinesi	46	42	4
11	Traktör Römorkları	10	10	0
12	Ambulans	7	4	3
13	Su Tankı	6	6	0
14	Cenaze Aracı	7	6	1
15	Motosiklet	7	4	3
TOPLAM		318	272	46

6) 6360 Sayılı Kanun Kapsamında kapatılan belediyelerden istenilen bilgileri zamanında göndermediği için tutanak tutulan belediyeler:

S.No	İsim
1	Almus/Bağtaşı
2	Artova/ Çelikli
3	Erbaa/ Koçak
4	Merkez/ Büyükyıldız
5	Pazar/ Dereköy
6	Reşadiye/ Nebişeyh
7	Zile/ Güzelbeyli
8	Zile/ Yalinyazı
9	Zile/ Yıldıztepe

Ayrıca Müdürlüğümüz 2013 yılında aşağıda ki tabloda belirtilen tahsis, satın alma vb. taşınmazlarla ilgili işlemler gerçekleştirmiştir.

S.No	Proje veya Faaliyet İsmi	Miktarı	Kaynak	İşin Durumu
1	İmar planında ilköğretim yeri olarak ayrılmış bulunan ve kamuya ait olup; 222 sayılı yasa uyarınca özel idare adına tahsis veya devri yapılması gereken gayrimenkullerin sayısı.	3	-	Tamamlandı.
2	Özel İdare mülkiyetinde bulunan ve İl genel meclisinde değerlendirme şekli belirlenen gayrimenkullerin; işlemleri yapılanların sayısı.	4	-	Tamamlandı.
3	Taşınmazlarla ilgili kamulaştırma, kiralama, bakım-onarım, restorasyon, imar durumu, satış ve yeni satın alma kararlarına temel oluşturacak verilere güncel olarak, ulaşılabilir oranı (%).	2	-	

Not: Harcanan kaynak miktarı, İdare giderler içerisinde karşılandığı için, ayrıca faaliyetlere yönelik kaynak belirtilmemiştir.



ENCÜMEN
MÜDÜRLÜĞÜ

I – GENEL BİLGİLER

A – Misyon ve Vizyon:

İdareimiz tarafından genel bir misyon ve vizyon tanımlaması yapılmasından dolayı, ayrıca bir misyon ve vizyon tanımlaması yapılmamıştır.

B – Yetki, Görev ve Sorumluluklar:

Temel Görev:

- 1) İl Genel Meclisi İş ve İşlemleri
- 2) İl Encümen İş ve İşlemleri

Sorumlulukları:

İl Genel Meclisi İş ve İşlemleri:

- Meclisin toplanması ile ilgili ilan ve duyuruların süresinde ilgililere ulaştırılmasının sağlanması.
- Meclis toplantılarına ait gündem ve eklerinin divana düzenli bir şekilde sunulmasının sağlanması.
- Meclis Başkanlığınca komisyonlara havale edilen tekliflerin seyrinin takip edilmesi.
- Komisyonlarca düzenlenen raporların kaydının yapılarak rapor ve eklerinin çoğaltılması sağlanarak Meclis üyeleri ve ilgililere zamanında dağıtılmasının sağlanması.
- Meclis oturumlarının ses veya görüntü kayıt cihazları ile kaydının yapılarak zapta geçirilmesinin sağlanması.
- Zabıtlara, uygun olarak Meclis kararlarının yazılması, kontrolü, Meclis Katip ve Başkanına imzalatılması.
- Meclis kararlarının Valiliğe süresi içerisinde sunulmasının sağlanması ve takibi.
- Meclis kararlarının usulüne uygun olarak ilan edilmesi ve meclis üyelerine duyurulmasının sağlanması.
- Birimi ilgilendiren mevzuatın takibi ve uygulanmasının sağlanması.
- Meclis üyelerinin yoklama cetvellerinin düzenli bir şekilde tutulmasının sağlanması.
- Meclis Başkanı tarafından komisyonlara havale edilen önerge, yazı ve benzeri evrakların ilgili komisyon başkanlığına ulaştırılması.
- Komisyonların diğer kamu kurum ve kuruluşları ile yapacağı yazışmaları düzenleyip koordine etmek.
- Komisyonlarca hazırlanan raporların yazılıp imzalanmasını ve Meclis Başkanlığına ulaştırılmasını sağlamak.
- İhtiyaç duyulması halinde komisyonlara yardımcı olmak üzere teknik eleman, bilirkişi denetimi için gerekli çalışmaları yapmak.
- Meclisin güvenlik ve temizlik işlerinin organizasyonlarında bulunmak.
- İl Genel Meclis Üyelerinin ödeneklerinin gerçekleştirme görevliliği.
- Birime ait işlerde kullanılmak üzere görevlendirilen araçların sevk ve idaresini yapmak.
- Amirlerin ve mevzuatın verdiği benzer nitelikteki diğer iş ve işlemlerin yapılması.

İl Encümen İş ve İşlemleri:

- *Encümen Başkanının emir ve gözetimi doğrultusunda encümen gündemini hazırlamak ve hazırlanan gündemi Encümen Üyelerine dağıtmak.*
- *Encümen gündemine alınacak evrakları gündem sırasına göre encümen karar defterine hazırlamak.*
- *Encümen toplantılarını ilgililere duyurmak, toplantı salonunu hazırlamak.*
- *Encümen kararlarının varsa muhalefet şerhleri ile beraber, Encümen Başkan ve Üyelerine imzalatmak.*
- *Encümende verilen kararların raportörlük görevini yapmak veya yaptırmak.*
- *İşlemi tamamlanan Encümen karar dosyalarını ilgili birimlere zamanında göndermek.*
- *İl Encümeninin aynı zamanda 2886 sayılı Kamununa göre ihale komisyonu olmasından dolayı, bu komisyonun sekretarya hizmetlerini yürütmek.*
- *Birimin faaliyet alanı ile ilgili yıllık programları, stratejik plan doğrultusunda hazırlamak.*
- *Birimin hizmet alanı ile ilgili aylık faaliyet raporlarını hazırlamak ve raporları ilgili makamlara sunmak.*
- *İl Encümen Üyelerinin ve İl Encümen Üyeliğinde görevlendirilen Birim Amirlerine verilecek ek ödeneklerin gerçekleştirme görevliliği.*

C - Müdürlüğe İlişkin Bilgiler:

1) Fiziksel Yapı:

Bina Durumu

Müdürlüğümüz, Tokat İl Özel İdaresinin Merkez Binası olan, 26 Haziran Atatürk Kültür Merkezinde görev yapmaktadır. Müdürlüğümüze ayrılmış, bir Müdür odası ve iki personel odası ile birlikte bir arşiv odamız bulunmaktadır. Genel olarak, hizmetlerimizin yürütülmesi açısından yeterlidir.

Makine ve Ekipman Durumu

Müdürlüğümüzde hâlihazırda kullanılmakta olan 4 adet bilgisayar, 1 adet fotokopi makinesi ve 2 adet yazıcı mevcut olup, Müdürlüğümüz hizmetlerinde kullanılmak üzere özel bir araç tahsisi bulunmamakta olup, araç ihtiyacı gerektiğinde, Genel Sekreterlik emrine verilmiş araçlardan faydalanılmaktadır. Bu konu ile ilgili önemli problemler bulunmamaktadır.

2) Teşkilat Yapısı:

Müdürlüğümüzde 657 sayılı yasaya tabi 1 Müdür, 1 Şef 1 V.H.K.İ ve 1 Özürlü Memur görev yapmaktadır.

3) Bilgi ve Teknolojik Kaynaklar:

Müdürlüğümüz bilişim sistemi yeteri kadar olmasa da elektronik ekipmanlara sahiptir. e-devlet uygulaması, İdarede yaklaşık 3 yıldır uygulanmaktadır. Bu kapsamda diğer müdürlükler ile iletişim önemli derecede artırılmıştır.

4) İnsan Kaynakları:

Müdürlüğün insan kaynakları yapısı aşağıda çizelge halinde verilmiş olup, Müdürlüğümüzün personel ihtiyacı şu aşamada bulunmamaktadır.

S.No	İsim	Statüsü	Hizmet Sınıfı	Kadro Unvanı
1	Kaya ATEŞ	Memur	Genel İdari Hizmetler	Müdür
2	Gülten DEMİRCİ	Memur	Genel İdari Hizmetler	Şef
3	Dursun KARASU	Memur	Genel İdare Hizmetler	V.H.K.İ.
4	Salih YALÇIN	Memur	Genel İdare Hizmetler	Memur

5) Yönetim ve İç Kontrol Sistemi:

Müdürlüğe yapılacak atamalarda, Müdürlüğün talepleri dikkate alınmakta olup, karar İdarenin üst yönetimi tarafından yapılmaktadır.

Satın almalar, İdareye ayrılan bütçe kapsamında, Müdürlük tarafından yapılabilmektedir. İhale konusu konularda, Müdürlüğün ihale yapma yetkisi bulunmamaktadır. Bu konuda Destek hizmetleri Müdürlüğü yetkilidir.

İl Özel İdarelerinde, Kamu Mali Yönetimi ve Kontrol Kanunu hükümlerine göre iç ve dış denetim yapılır.

Mali yönetim konusunda, bütçede Müdürlüğe ayrılan payların harcanması, Müdürlüğün yetki ve sorumluluğundadır. Harcama öncesi kontrol Mali Hizmetler Müdürlüğü tarafından sağlanmaktadır. Muhasebe hizmetleri Müdürlük ve Mali Hizmetler Müdürlüğü tarafından sağlanmaktadır.

İç Denetim Sistemi, İl Genel Meclisince seçilen Denetim Komisyonu tarafından yapılmaktadır.

II – PERFORMANS BİLGİLERİ

A –Faaliyet ve Proje Bilgileri:

Tokat İl Özel İdaresi Genel Meclisi, ilgili Kanun ve diğer yasal mevzuatlar çerçevesinde, İlimiz hizmetlerine yönelik, meclis çalışmalarının yanında komisyon çalışmaları da yapmak suretiyle; 2013 yılında 12 olağan 1 olağanüstü olmak üzere toplam 13 toplantı yapılarak 247 adet il genel meclis kararı alınmıştır.

İl Encümeni, 03.01.2013 tarihinden 26.12.2013 tarihine kadar, toplam 51 toplantı yapılarak; 301 adet karar almıştır.



KÜLTÜR VE
SOSYAL İŞLER
MÜDÜRLÜĞÜ

I – GENEL BİLGİLER

A – Misyon ve Vizyon:

İl Özel İdaresi hizmetlerini etkili ve verimli bir şekilde sunarak halkın hayat kalitesinin yükseltilmesi, kent ile köyler arasındaki gelişmişlik farkının azaltılması, İldeki turizm ve kültür potansiyelinin harekete geçirilmesi, alternatif turizm türlerinin geliştirilmesi, ilin ulusal ve uluslararası tanıtımının yapılarak turizm gelirlerinin artırılması, İl Özel İdaresi iş ve hizmetlerinin ekonomik ve sosyal ihtiyaçlara, kamu yararına, çevreye duyarlı olarak sunulması ve geliştirilmesi,

İl Özel İdaresi hizmetlerinin sunulmasında katılımcılığın, saydamlığın, hesap verebilirliğin, güvenilirliğin esas alınması, kamunun hak ve menfaatlerinin yanında aynı şekilde vatandaşın hak ve menfaatlerinin korunması ve kollanması,

Hizmetlerin sunumunda bilgi teknolojilerinden etkili ve yaygın şekilde yararlanılması,

Her türlü kaynağın etkili ve verimli şekilde kullanımı için gerekli tedbirlerin alınması ve bu amaçla diğer kuruluşlarla işbirliği yapılması, vatandaş odaklı kamu yönetimi kültürüne geçilmesi, kısa vadeli sorunların çözümüne odaklı yönetim anlayışından vazgeçilerek uzun vadeli, kalıcı stratejik yönetimin geliştirilmesi.

B – Yetki, Görev ve Sorumluluklar:

- *Dış ilişkiler.*
- *İl Kültür ve Turizm Müdürlüğü ile koordineli program yapmak ve bütçeyi uygulamak.*
- *Tanıtım faaliyetleri yapmak ve/veya katkı sağlamak.*
- *Sosyal hizmetlerle ilgili faaliyetlerde bulunmak ve/veya katkı sağlamak.*
- *Sivil Toplum Örgütleriyle iletişim halinde olmak, STK'ların İlimizin tanıtımına, turizmin geliştirilmesine ve kültürel faaliyetlerine yönelik projelerine destek olmak.*
- *Basın ve halkla ilişkileri yürütmek, İdarenin hizmetlerini tanıtımına yönelik yayın organlarını diğer müdürlüklerle koordineli olarak hazırlamak ve bastırmak.*
- *Özel İdareye ait kültür sarayı binasında yer alan çok amaçlı salonu ilgili Yönetmelik hükümleri çerçevesinde ilgisine göre bedeli mukabilinde veya bedelsiz tahsis etmek, salonu toplantı ve etkinlikler için hazır bulundurmak.*
- *Amirlerin verdiği benzer nitelikteki diğer iş ve işlemleri yapmak.*

C - Müdürlüğe İlişkin Bilgiler:

1) Fiziksel Yapı:

Bina Durumu:

Müdürlüğümüz 26 Haziran Atatürk Kültür Sarayında, Tokat İl Özel İdaresi Hizmet Binasının, 2'nci katında hizmet vermektedir.

Makine ve Ekipman Durumu:

Müdürlüğümüz bünyesinde taşıt ve ekipman bulunmamaktadır.

2) Teşkilat Yapısı:

Müdürlüğümüzün organizasyon şemasına aşağıda yer almaktadır.



3) Bilgi ve Teknolojik Kaynaklar:

Müdürlüğümüz e-içişleri projesi dışında herhangi bir program kullanılmamaktadır.

4) İnsan Kaynakları:

S.No	İsim	Statüsü	Hizmet Sınıfı	Kadro Unvanı
1	Fikret ATILIR	Memur	Genel İdari Hizmetler	Müdür
2	Osman AYDIN	Memur	Genel İdari Hizmetler	Şef
3	Nurcan ALTUN	İşçi	S/S	İşçi
4	Hasan ŞENEL	İşçi	S/S	İşçi
5	Ceyhun ÇİFTÇİ	İşçi	S/S	İşçi
6	İrfan İRİCE	İşçi	Sözleşmeli (4/C)	Sözleşmeli

6) Yönetim ve İç Kontrol Sistemi:

Müdürlüğümüz bünyesinde yer alan personellerin atama ve yer değiştirme iş ve işlemleri İnsan Kaynakları ve Eğitim Müdürlüğünce, satın alma ve ihale gibi işlemleri ise bütçe olanakları çerçevesinde müdürlüğümüzce, bir kısım satın alma ve ihale işlemleri ise İdaremiz Destek Hizmetler Müdürlüğünce yerine getirilmektedir. Müdürlüğümüz bünyesinde yapılan satın alma ve ihale işlemleri somucunda yapılan giderlerde harcama yetkilisi Kültür ve Sosyal İşler Müdürüdür. Diğer iş ve işlemler ilgili karar alma süreçleri ilgisine göre Özel İdare organlarıncaya yerine getirilmektedir. Müdürlüğümüz mali yönetim, harcama öncesi kontrol, muhasebe ve iç denetim sistemine ilişkin uygulamalar öncelikle müdürlüğümüz gerçekleştirme görevlisi, harcama yetkilisi ve idaremiz mali hizmetler müdürlüğünce kontrol edilmekte ve Vali, İl Genel Meclisi (Denetim Komisyonu marifetiyle), Mülkiye Müfettişleri ve Sayıştay Denetçilerince denetlenmektedir.

II – PERFORMANS BİLGİLERİ

A –Faaliyet ve Proje Bilgileri:

Tokat İl Özel İdaresi olarak, Valiliğimizle koordineli, Sayın Valimizin direktifleri doğrultusunda kamu kurum ve kuruluşlarının etkinliklerine, maddi boyutu büyük olmamakla birlikte, organizasyonların başarısı için önemli sayılabilecek katkılar sunmaktayız. Bu katkılarımız kimi zaman araç, yer ve personel temini, kimi zaman da organizasyonlar için gerekli materyallerin temini şeklindedir.

Müdürlüğümüzün 2013 yılında yapılan faaliyetleri kısaca şu şekilde özetlenebilir:

- Kültür ve Sosyal İşler Müdürlüğü görev ve sorumluluk alanı içinde yer alan çok amaçlı Süleyman Demirel salomundaki tuvaletlerden bir tanesi, Yapı Kontrol Müdürlüğümüz işbirliğiyle engelli vatandaşlarımız için yeniden yapılmıştır. Yine salonun giriş kısmı ile içerisine engelli vatandaşlarımız için “engelli rampaları” yapılmış; kültür sarayı binamızdaki, yapıldığı günden bu güne arızalı olduğu gerekçesiyle çalıştırılmayan asansör tamir ettirilerek hizmete alınmıştır. Böylelikle engelli vatandaşlarımızın kültür sarayında ulaşamadıkları bölüm kalmamıştır.*
- Valimizin direktifleriyle, Tokat'ta doğan, ismi İlimizle özdeşleşmiş, Plevne Kahramanı Gazi Osman Paşa'nın 113'üncü ölüm yıldönümünü nedeniyle, 5 Nisan 2013 tarihinde, gerek İlimizde, gerekse İstanbul İli Fatih İlçesindeki Fatih Camii'nde kabri başında yapılacak anma etkinliklerine katılacak olan vatandaşlarımıza ve öğrencilere hediye edilmek üzere Orhan DÜNDAR tarafından hazırlanan Gazi Osman Paşa'nın hayatının ve kahramanlıklarının anlatıldığı çizgi roman bastırılmıştır.*



- Prof.Dr.Selçuk EREZ ve Araştırmacı-Kolleksiyoner Altan A.MARÇELLİ tarafından hazırlanan, Tokat'ta geçmişten günümüze seramik üretiminin tarihsel sürecini, siyasi, ekonomik, toplumsal*

olayları da gözönüne alarak irdeleyen; orijinal (Tokat'ta bulunan) çini ve seramiklerin resimleriyle Tokat gravürlerinin yer aldığı, Tokat'ta tarihsel süreçte üretilen çini ve seramiklerin özgün ve folklorik yapısını başarılı bir şekilde ifade ederek -Tokat'ta üretilen- çini ve seramiklerin farkındalığını açıkça ortaya koyan; üstelik lokal bir çalışma olması nedeniyle Tokat'ta çini ve seramik üretiminin geçmişten günümüze ne kadar ayrıcalıklı bir öneme sahip olduğunu gösteren, Tokat İlindeki çini ve seramik sanatına ilişkin hazırlanmış en kapsamlı ve özgün araştırma niteliğinde olan “Tokat Seramikleri” isimli Türkçe ve İngilizce olarak hazırlanan kitaptan, kütüphane, arşiv ve tanıtım amaçlı kullanılmak üzere 2.000 adet bastırılmış ve Tokat Valiliği Kültür Yayınlarına kazandırılmıştır.



- Valimizin direktifleriyle, Sayın Orhan DÜNDAR tarafından hazırlanan, ismi İlimizle özdeşleşmiş, Tokat Fatihî Danişment Melik Ahmet Gazi'nin hayatını ve kahramanlıklarını konu alan çizgi roman anma etkinliklerinde ve ayrıca kütüphane, arşiv ve tanıtım hizmetlerimizde değerlendirilmek üzere bastırılmıştır.



- Valiliğimiz ile Gaziosmanpaşa Üniversitesi, Tokat Belediyesi ve Kent Konseyi işbirliğiyle 01-03 Kasım 2012 tarihleri arasında Üniversitemizin Taşlıçiftlik yerleşkesinde gerçekleştirilen “Tokat Sempozyumu”na katılan akademisyenler tarafından sunulan, “Arkeoloji, Tarih Ve Sanat Tarihi”,

“Dil Ve Edebiyat-Halk Bilimi”, “Coğrafya, Doğa Ve Doğal Özellikler”, “Şehir, Kentleşme Ve Mimarlık”, “Ekonomi: Tarım, Ticaret, Turizm”, “Sosyal Ve Kültürel Yaşam”, “Tokatlı Önemli Şahsiyetler” temalı bildiriler, kütüphane, arşiv ve tanıtım amacına yönelik değerlendirilmek üzere “Tokat Sempozyumu 01-03 Kasım 2012 Tokat Bildiriler Kitabı” adıyla, 3 cilt halinde bastırılmıştır.



- Tokat Valiliği Milli Eğitim Müdürlüğü'nün birçok etkinliğine İdaremiz ayni ve maddi tüm unsurlarıyla destek olmaktadır. Yakın zamanda gerçekleştirilen “okul öncesi şenlikleri” ve “öğrenme şenliklerini örnek olarak verebiliriz. Öğrenme şenlikleri etkinliğine, İdaremiz de, Mikrofinans birimi için açmış olduğu stantla katılmış, halkımıza, gerek sözlü olarak ve gerekse tanıtıcı broşürler vasıtasıyla bu birimimizin faaliyetleri ve başvuru yöntemleriyle ilgili bilgi aktarımında bulunulmuştur. Dolayısıyla bu ve benzeri etkinliklerin halkımızın bilgilendirilmesi noktasında çok yararlı olduğu görülmektedir. İlimizde düzenlenen organizasyon ve etkinliklerin neredeyse tamamında Tokat İl Özel İdaresi unsurlarını görmek mümkündür. İdaremize ait çok amaçlı Süleyman Demirel salonu kamu kurum ve kuruluşlarının etkinliklerine bedelsiz olarak, bunların dışındaki etkinliklere işletme giderlerine karşılık alınan cüzi bir ücretle tahsis edilmektedir. Şöyleki, salonumuzda 2012 yılında 115 adet, 2013 yılının 105 adet kültürel, sanatsal ve sosyal etkinlik gerçekleştirilmiştir.



İNSAN
KAYNAKLARI
VE EĞİTİM
MÜDÜRLÜĞÜ

I – GENEL BİLGİLER

A – Misyon ve Vizyon:

İdareimiz tarafından genel bir misyon ve vizyon tanımlaması yapılmasından dolayı, ayrıca bir misyon ve vizyon tanımlaması yapılmamıştır.

B – Yetki, Görev ve Sorumluluklar:

Müdürlüğümüz Tokat İl Özel İdaresinin 5302 sayılı kanununun 36. Maddesinin norm kadro ilke ve esaslarına göre yeniden oluşturulma sürecinde, 2007 yılı ağustos ayı itibariyle kurulmuştur. O günden beri hizmetlerine devam etmektedir. Teşkilat yapısında çok önemli değişimler bu güne kadar geçirmemiştir.

Müdürlüğümüzün kanuni görev ve sorumluluğu şunlardır:

- *Personel yapısını ve hareketlerini takip etmek*
- *Personelin sosyal hizmetler işlemlerini takip etmek*
- *Personelin sağlık hizmetlerini takip etmek*
- *Personelin eğitim hizmetlerini takip etmek*

C - Müdürlüğe İlişkin Bilgiler:

1) Fiziksel Yapı:

Bina Durumu:

Müdürlüğümüz, Tokat İl Özel İdaresinin Merkez binası olan, 26 Haziran Atatürk Kültür Merkezi 'nde görev yapmaktadır. Müdürlüğümüze ayrılmış, bir Müdür odası ve bir adet personel odası bulunmaktadır. Arşivleme sistemiz dahil personel odasında yer almaktadır. Genel olarak, hizmetlerimizin yürütülmesi açısından yeterlidir. Bununla birlikte, arşivlerin daha fazla gizliliğinin sağlanması açısından, farklı bir oda ayrılması planlanmaktadır. Bu konuda, İdareye taleplerimiz iletilmiştir.

Makine ve Ekipman Durumu:

Müdürlüğümüzün hizmetleri amacıyla özel bir araç tahsisi bulunmamakta olup, araç ihtiyacı gerektiğinde, genel sekreterlik emrine verilmiş araçlardan faydalanılmaktadır. Bu konu ile ilgili önemli problemler bulunmamaktadır.

2) Teşkilat Yapısı:

Müdürlüğümüzün genel teşkilat yapısı aşağıdaki gibidir. İş yoğunluğuna göre bir teşkilatlanma yapısına gidilmiştir. Personel yapısında, genel görevlendirme işleri ile eğitim hizmetleri ayrı bir yapıya kavuşturulacaktır. Bu yapılabildiği takdirde, İdarenin eğitim hizmetlerine daha fazla katkı sağlanabilecektir.



3) Bilgi ve Teknolojik Kaynaklar:

Müdürlüğümüz bilişim sistemi gerekli derecede elektronik ekipmanlara sahiptir. e-devlet uygulaması, İdarede yaklaşık 5 yıldır uygulanmaktadır. Bu kapsamda diğer müdürlükler ile iletişim önemli derecede artırılmıştır. Bununla birlikte, bu konuda daha fazla çalışma gerekmektedir. Bilgi paylaşımı konusunda daha fazla çalışma ihtiyaç duyulmaktadır. Ayrıca Müdürlüğün arşiv sisteminin tamamen elektronik ortamda aktarılması gerekmektedir.

4) İnsan Kaynakları:

Müdürlüğün insan kaynakları yapısı aşağıda çizelge halinde verilmiş olup, Müdürlüğümüzün personel ihtiyacı şu aşamada bulunmamaktadır. Bununla birlikte elektronik arşivleme sisteminin uygulamaya geçmesi ile birlikte, personel ihtiyacı doğabilecektir.

S.No	İsim	Statüsü	Hizmet Sınıfı	Kadro Unvanı
1	Ali Haydar SARIKAYA	Memur	Genel İdari Hizmetler	Müdür
2	Ahmet İNAN	Memur	Teknik Hizmetler	Tekniker
3	Remzi UZUN	İşçi	İdari Hizmetler	İşçi
4	Nilüfer AKBAY	İşçi	İdari Hizmetler	İşçi
5	Ömer AKKAYA	Memur	İdari Hizmetler	Memur

5) Yönetim ve İç Kontrol Sistemi:

Müdürlüğe yapılacak atamalarda, Müdürlüğün talepleri dikkate alınmakta olup, karar İdarenin üst yönetimi tarafından yapılmaktadır.

Satın almalar, İdareye ayrılan bütçe kapsamında, Destek Hizmetleri Müdürlüğü tarafından yapılmaktadır. İhale konusu konularda, Müdürlüğün ihale yapma yetkisi bulunmamaktadır. Bu konuda Destek hizmetleri Müdürlüğü yetkilidir.

İl Özel İdarelerinde, Kamu Mali Yönetimi ve Kontrol Kanunu hükümlerine göre iç ve dış denetim yapılır.

Mali yönetim konusunda, bütçede Müdürlüğe ayrılan payların harcanması, Müdürlüğün yetki ve sorumluluğundadır. Harcama öncesi kontrol Mali Hizmetler Müdürlüğü tarafından sağlanmaktadır. Muhasebe hizmetleri Müdürlük ve Mali Hizmetler Müdürlüğü tarafından sağlanmaktadır.

İç Denetim Sistemi, İl Genel meclisince seçilen İç Denetim Komisyonu tarafından yapılmaktadır.

II – PERFORMANS BİLGİLERİ

A –Faaliyet ve Proje Bilgileri:

Müdürlüğümüzün faaliyetleri personelin İdare ile ilgili işlemleri, görevlendirmeler, sosyal hizmetler ve sağlık hizmetlerinin takibinden oluşmaktadır. Özellikle rutin işlemlerin dışında personel eğitim hizmetleri, önemli bir faaliyet olarak, Müdürlüğümüz tarafından yapılmaktadır. Bu konudaki faaliyetlerimizi artırmak ve personelin daha donanımlı hale gelmesini sağlamak önemli amaçlarımızdandır. Bu zaman kadar bu konuda istikrarlı bir faaliyet devam etmektedir. Her geçen yıl bu konuda faaliyetlerimiz artmaktadır. Bu tür faaliyetlerin artması şüphesiz ki diğer ilgili müdürlüklerin talepleri ile de bağlantılıdır. Bununla birlikte ödeneklerde olabilecek kısıntılar, daha çok bu tür faaliyetlerin azalmasına sebep olmaktadır. 2013 yılı içerisinde 6331 sayılı Kanun gereği iş sağlığı ve güvenliği eğitimi dâhil toplam 14 farklı konuda hizmet içi eğitim düzenlenmiş ve kurslara katılan personel sayı toplam 492 olmuştur.

B – Performans Sonuçları Tablosu:

Çizelge 1. İnsan Kaynakları ve Eğitim Müdürlüğü Performans Sonuçları Tablosu

Sıra No	Performans Göstergeleri	Yıllar				
		2011 Gerçekleşme	2012 Gerçekleşme	2013 Hedef	2013 Gerçekleşme	Hedefe Ulaşma (%)
1	Hizmet içi eğitim sayısı (adet)	13	12		12	
2	Hizmet içi eğitime katılım sağlanan personel sayısı (adet)	28	22		492	
3	Kişi başına düşen eğitim süresi (kişi*saat/saat)	19.14	137.82		8.77	
Harcanan Kaynak Miktarı		2011 Gerçekleşme	2012 Gerçekleşme	2013 Hedef	2013 Gerçekleşme	Hedefe Ulaşma (%)
Herhangi bir bütçe tanımlaması yapılmamıştır. Genel idari harcamalar kısmında yapılan faaliyetlerdir.						

Çizelge 2. İnsan Kaynakları ve Eğitim Müdürlüğü Faaliyet Bilgileri Çizelgesi

S.No	Proje veya Faaliyet İsmi	Miktarı	Kaynak	İşin Durumu
1	<p>Eğitim Faaliyetleri Miktarı (kişi*saat)</p> <ul style="list-style-type: none"> • Muhasebe Yetkilisi Eğitimi (1 kişi*360 saat) • Kudeb Toplantısı-Sivas (3 kişi*8 saat) • 19.Uluslararası Enerji Ve Çevre Konferansı (2 kişi*16 saat) • SGK. Hitap ve İntubak Eğitimi (3 kişi*24 saat) • e-İçişleri Modül Eğt.(Bütçeleme) (1 kişi*40 saat) • Mustafa Tamer Vakfı Rize Eğitimi (2 kişi*80 saat) • e-İçişleri Modül Eğt.(Bordro Eğt.) (5 kişi*96 saat) • TÜHİS Toplantısı (1 kişi*16 saat) • Beton Yollar Sempozyumu (2 kişi * 32 saat) • Asfalt Sempozyumu (1 kişi*16 saat) • Netcad Eğitim Programı <ul style="list-style-type: none"> • Anamodul&Netsurf (35 kişi* 18 saat) • Harita ve İmar Uygulamaları (16 kişi*8 saat) • Kamulaştırma Uygulamaları (12 kişi*8 saat) • İçme Suyu Projelendirme (12 kişi*8 saat) • Atıksu Projelendirme (9 kişi*8 saat) • Yol Projelendirme (Netpro) (9 kişi*16 saat) • Coğrafi Bilgi Sistemleri (22 kişi*21 saat) • İş Sağlığı ve Güvenliği Eğitimi (356 kişi * 4 saat) 	4316	Netcad eğitimi OKA tarafından karşılanmıştır. Diğer eğitim ile ilgili ödemeler genel bütçeden karşılanmıştır.	Tamamlandı.
2	Özlük işlemleri takip edilen personel sayısı	356	-	Tamamlandı.
3	Emeklilik işlemleri yapılan personel sayısı	11	-	Tamamlandı.

C – Performans Sonuçlarının Değerlendirilmesi:

Müdürlüğümüz kurum personeli olan 356 kişinin, her türlü özlük haklarını takip etmektedir. 2013 yılı içerisinde de herhangi bir aksaklığı meydana vermeden, faaliyetlerine devam etmiştir. Eğitim faaliyetleri, kurumsal açıdan en fazla üzerinde durulan konulardandır. 2013 yılı eğitime katılım açısından çok yüksek olmasına karşın, bir kişiye düşen eğitim saati açısından düşük gerçekleşmiştir. Eğitime katılan personel sayısının toplam personel sayısını geçmesi, bir personelin birden fazla eğitime katılımı ile ilgilidir. Eğitim süresinin artırılması, daha fazla teknik konulara dayalı ve uzun süreli eğitimlerin gerçekleştirilmesi ile mümkün olabilecektir.



RUHSAT VE
DENETİM
MÜDÜRLÜĞÜ

I – GENEL BİLGİLER

A – Misyon ve Vizyon:

Misyonumuz :

Adil, şeffaf hızlı, etkin, kaynak israfına müsaade etmeyen, hizmet ve yatırımlarda vatandaş memnuniyetini esas alan temel ilkeler ışığında ve yasalarla belirlenen görev sınırları içerisinde yaşayan yöre halkına; sanayi, ticaret, imar, çevre ve kültür varlıkları gibi alanlarında hizmet vermek ve İlimizde mücavir alan dışına bulunan işyerlerini ruhsatlandırıp denetlemek, kum – çakıl ocaklarının ruhsatlandırmak, denetlemek, doğal mineralli ve Jeotermal kaynakları arama ve işletme ruhsatı vermek, doğal kaynak sularını kiralamak ve kontrol altına almak, kamu kurum ve kuruluşlarının hammadde üretim izin taleplerini değerlendirmek, konusunda hızlı, düzenli ve memnuniyete dayalı hizmet vermektedir.

Vizyonumuz :

Hizmetlerimiz sırasında çağdaş, beklentilere yakışır güvenilir, yenilikçi olarak hareket etme ve İdaremizi örnek alınır bir konuma getirme doğrultusunda olacaktır.

B – Yetki, Görev ve Sorumluluklar:

Müdürlüğümüz Tokat İl Özel İdaresinin 5302 sayılı kanununun 36. Maddesinin norm kadro ilke ve esaslarına göre yeniden oluşturulma sürecinde, 2007 yılı ağustos ayı itibariyle kurulmuştur. O günden beri hizmetlerine devam etmektedir. Teşkilat yapısında çok önemli değişimler bu güne kadar geçirmemiştir.

Müdürlüğümüzün kamuni görev ve sorumluluğu şunlardır:

- *İl sınırlarımız içerisinde İl Özel İdaresi yetki alanında bulunan yerlerde İş Yeri Açma ve Çalıştırma Ruhsatları verilmesi ve denetlenmesi,*
- *Yeraltı kaynak sularının kiralanarak ekonomiye katkı sağlanması,*
- *Köy Yerleşik Alanı içerisinde yapılan yapıların imar mevzuatına uygun olarak yapılmasının sağlanması,*
- *Belediye mücavir alan sınırı dışında Köy Yerleşik Alanı dışındaki yapılan konut, hayvancılık tesisi, her türlü sanayi tesisi veya benzin istasyonu gibi yapıların imar mevzuatına uygun bir şekilde ruhsatlı olarak yapılmasının sağlanması,*
- *Hisseli satış, cins değişikliği, halihazır harita yapımı, mevzi imar planı, ifraz ve tevhid gibi işlemlerin uygulanması,*
- *Kültür Varlıkları ile ilgili çalışmaların yürütülmesi,*
- *İlimiz sınırları içerisindeki madencilik faaliyetlerinin takibi,*
- *Lisanssız elektrik Üretimi ile ilgili başvuruların değerlendirilmesi ve uygun görülenlere su kullanım hakkı verilmesi,*

C - Müdürlüğe İlişkin Bilgiler:

1) Fiziksel Yapı:

Bina Durumu: Müdürlüğümüz, Tokat Şehirlerarası otobüs terminalinin yanında bulunan mülga Köy Hizmetleri İl Müdürlüğü'nün ana binasının 2. (son) katında görev yapmaktadır. Katta bir müdür odası ve dokuz adet personel odası bulunmaktadır. Arşivleme sistemimiz personel odalarında yer almaktadır. Genel olarak, hizmetlerimizin yürütülmesi açısından yeterlidir. Bununla birlikte, arşivlerin daha fazla gizliliğinin sağlanması açısından, farklı bir oda ayrılması planlanmaktadır. **Makine ve Ekipman Durumu:**

Müdürlüğümüze hizmetlerin hızlı ve sağlıklı bir şekilde yürütülmesi amacıyla bir adet Nissan marka pick-up, bir adet Isuzu marka pick-up ve bir adet Renault marka binek otomobil tahsisi yapılmıştır.

2) Teşkilat Yapısı:

Müdürlüğümüzün genel teşkilat yapısı aşağıdaki gibidir.



NOT: Yukardaki şemada belirtilmiş olan teknik personellerden 5 (beş) tanesi geçici görevlendirme ile Müdürlüğümüzde görev yapmaktadırlar.

3) Bilgi ve Teknolojik Kaynaklar:

Müdürlüğümüz bilişim sistemi gerekli derecede elektronik ekipmanlara sahiptir. E-devlet uygulaması, İdarede yaklaşık 3 yıldır uygulanmaktadır. Bu kapsamda diğer müdürlükler ile iletişim önemli derecede artırılmıştır. Bununla birlikte, bu konuda daha fazla çalışma gerekmektedir. Bilgi paylaşımı konusunda daha fazla çalışmaya ihtiyaç duyulmaktadır. Ayrıca Müdürlüğün arşiv sisteminin tamamen elektronik ortama aktarılması gerekmektedir.

4) İnsan Kaynakları:

Müdürlüğün insan kaynakları yapısı aşağıda çizelge halinde verilmiş olup, Müdürlüğümüzün halen 2 ad. Mimar, 1 ad. Elektrik Mühendisi, 1 ad. Maden Mühendisi, 1 ad. Makine Mühendisi, 1 ad. İnşaat Mühendisi ve 1 ad. Çevre Mühendisine ihtiyacı bulunmaktadır. Bununla birlikte elektronik arşivleme sisteminin uygulamaya geçmesi ile birlikte, personel ihtiyacı doğabilecektir.

S.No	İsim	Statüsü	Hizmet Sınıfı	Kadro Unvanı
1	Engin KUTLU	Memur	Genel İdari Hizmetler	Müdür
2	Saadet AKBAY	Memur	Teknik Hizmetler	Harita Mühendisi
3	Necdet COŞ	Memur	Teknik Hizmetler	Şehir Plancısı
4	Kemal TOKSARİ	Memur (İl AFAD Müd.)	Teknik Hizmetler	İnşaat Mühendisi
5	Şeref ATIŞ	Memur (İl AFAD Müd.)	Teknik Hizmetler	Jeoloji Mühendisi
6	Serdar SAĞIR	Memur	Teknik Hizmetler	Jeoloji Mühendisi
7	Dilek YÜZER	Memur	Teknik Hizmetler	Harita Teknikeri
8	Kayhan ERBAY	Memur	Teknik Hizmetler	İnşaat Teknikeri
9	Metin YILDIRIM	4/C (Tar.İl.Müd.)	Teknik Hizmetler	Maden Mühendisi
10	Volkan İPEK	Memur (Valilik)	Teknik Hizmetler	Elektrik Mühendisi
11	M.Mustafa DEMİRCİ	Memur(Çevre ve Şeh.Müd.)	Teknik Hizmetler	Çevre Mühendisi
12	Ayda AYDIN	Memur	İdari Hizmetler	Memur
13	Gülnur ATAKLI	Memur (KUDEB)	Teknik Hizmetler	Şehir Plancısı
14	Emel ZEREN	Memur (KUDEB)	Teknik Hizmetler	İnşaat Mühendisi
15	Özlem DEMİRKAN	Memur (KUDEB)	Teknik Hizmetler	Sanat Tarihçisi
16	B.Burcu GÜNGÖR	Memur (KUDEB)	Teknik Hizmetler	Arkeolog
17	Fikret BENLİ	Sözleşmeli Memur	Teknik Hizmetler	Elektrik Teknikeri
18	İbrahim GÜL	İşçi	Sanat Sınıfı	Sürveyan (İnş.Teknk.)
19	Bedriye DÖNER	İşçi	Sanat Sınıfı	Düz İşçi (Har. Teknk.)
20	Servet YUVA	İşçi	Sanat Sınıfı	Şoför
21	Erdal KONAĞ	İşçi	Sanat Sınıfı	Şoför
22	Hüseyin KANDIŞ	İşçi	Sanat Sınıfı	Temizlik Görevlisi

5) Yönetim ve İç Kontrol Sistemi:

Müdürlüğe yapılacak atamalarda, müdürlüğün talepleri dikkate alınmakta olup, karar İdarenin üst yönetimi tarafından yapılmaktadır. Satın almalar, İdareye ayrılan bütçe kapsamında, müdürlük tarafından yapılabilmektedir. İl Özel İdarelerinde, Kamu Mali Yönetimi ve Kontrol Kanunu hükümlerine göre iç ve dış denetim yapılır. Mali yönetim konusunda, bütçede Müdürlüğe ayrılan payların harcanması, Müdürlüğün yetki ve sorumluluğundadır. Harcama öncesi kontrol Mali Hizmetler Müdürlüğü tarafından sağlanmaktadır. Muhasebe hizmetleri Müdürlük ve Mali Hizmetler Müdürlüğü tarafından sağlanmaktadır. İç Denetim Sistemi, İl Genel Meclisince seçilen İç Denetim Komisyonu tarafından yapılmaktadır.

II – PERFORMANS BİLGİLERİ

A –Faaliyet ve Proje Bilgileri:

Müdürlüğümüz tarafından yapılan Köy Yerleşik Alan tespiti çalışmaları Köylerde yapılaşmanın belirlenen alanın dışına çıkmaması ve muhtarlık ile İl Özel İdaresinin yetki sınırlarının belirlenmesi amacıyla yapılmakta olup il genelinde 578 adet köyden 448 tanesi tamamlanmıştır. 2014 ve 2015 yıllarında da çalışmalarımıza devam ederek ilimize bağlı bulunan köylerin tamamının Köy Yerleşik Alan tespiti çalışmalarının bitirilmesi hedeflenmektedir.

B – Performans Sonuçları Tablosu:

Çizelge 1. Ruhsat ve Denetim Müdürlüğü Performans Sonuçları Tablosu

İl Özel İdaresi Stratejik Planı (2011-2015):

RUHSAT VE DENETİM HİZMETLERİ STRATEJİK AMAÇ 1: İLİMİZ YERALTI VE YERÜSTÜ KAYNAKLARINDAN ELDE EDİLEN ÜRETİMİ, KAYNAKLARINI GELECEK NESİLLERE TAŞIMA VE ÇEVREYE DUYARLI BİR ANLAYIŞ İÇERİSİNDE ARTIRMAK

HEDEF 1. 1: Kum-çakıl ve taş ocaklarının tamamının yıl içerisinde denetimi yapılacaktır. Ruhsatlandırmalar; çevre, imar, tarihi ve kültürel değerler açısından gerekli şartların sağlanmasına yönelik projelendirmeler ve nakliye güzergâhlarının korunmasına yönelik alınacak tedbirler doğrultusunda yapılacaktır.

RUHSAT VE DENETİM HİZMETLERİ STRATEJİK AMAÇ 2: KURUM GÖREV ALANI İÇERİSİNDE YER ALAN HARİTA İMAR HİZMETLERİNİ, MODERN BİR HİZMET ANLAYIŞI İÇERİSİNDE ETKİN VE HIZLI BİR ŞEKİLDE YÜRÜTMEK

HEDEF 2. 1: 2015 yılı sonuna kadar köy yerleşik alan sınır tespiti yapılmayan köy kalmayacaktır.

HEDEF 2. 2: Köy içi imar ve ruhsatlandırma faaliyetlerinin, daha düzenli ve etkin hale getirilebilmesi amacıyla; Ruhsat ve Denetim Müdürlüğü faaliyetleri ile ilgili olarak, tüm köy muhtarlığının bilgilendirilmesi sağlanacaktır.

S. No	Performans Göstergeleri	Yıllar				
		2011 Gerçekleşme	2012 Gerçekleşme	2013 Hedef	2013 Gerçekleşme	Hedefe Ulaşma (%)
1	Kum-Çakıl ve Taş Ocaklarının Denetimlerinin Yapılma Oranı (%)	40	70	100	100	100
2	Köy Yerleşik Alan Sınır Tespiti Yapılan Köy oranı (%)	63	71	75	35 onaylandı. 30 tanesi kurum görüşü beklenen ve onay aşamasında olanlar	87
3	İmar Hizmetleri İle İlgili Çalışmalar Hakkında Bilgilendirilen Muhtarlıklar (%)	9	100	100	100	100
4	KUDEB Çalışmaları			2013 yılında Tokat ili Merkez İlçede bulunan 15 ad. Tarihi çeşmenin tekrar faaliyete geçirilmesi çalışmaları ile ilgili olarak Kültür Turizm Müdürlüğüne çalışmalar devam ettirilmektedir.		
Harcanan Kaynak Miktarı		2011 Gerçekleşme	2012 Gerçekleşme	2013 Hedef	2013 Gerçekleşme	Hedefe Ulaşma (%)
Bütçe Ödeneği			568.002	50.003,00	37.164,00	74,3
Döner Sermaye						
Diğer Yurt İçi Kaynaklar						
Yurt Dışı Kaynaklar						
Genel Toplam			568.002	50.003,00	37.164,00	74.3

Çizelge 2. Ruhsat ve Denetim Müdürlüğü Faaliyet Bilgileri Çizelgesi

S.No	Proje veya Faaliyet İsmi	Miktarı (Ad.)	Kaynak	İşin Durumu
İMAR ÇALIŞMALARI				
1	Köy Yerleşik Alan Tesbiti	65		35 köye ait KYA. onaylandı. 30 köyün tesbiti yapılmış olup, Tarım İl Müdürlüğünden Kurum görüşleri geldiğinde onaya sunulacaktır.
2	İfraz	40		
3	Tevhid	14		
4	Hali hazır harita yapımı	10		
5	Verilen Yapı Ruhsatları	19		
6	Verilen Yapı Kullanma İzin Belgesi	9		
7	KYA. İçerisindeki İnşai Faaliyetler	825		628 adet proje onaylanmış olup, 197 adet projeye ait işler takip edilen işler kapsamındadır.
8	İnşai Faaliyetlere Uygulanan Cezalar	10		
9	Kapı Numarası Verme İşlemleri	154		
İŞYERİ ÇALIŞMA RUHSATLARI				
10	Sihhi Müessese	7		
11	1. Sınıf GSM	1		
12	2. Sınıf GSM	9		
13	3. Sınıf GSM	1		
KUDEB BİRİMİNCE YAPILAN ÇALIŞMALAR				
14	Basit Onarım işi	11		
15	Denetim	21		
16	Tescil işlemleri	11		
17	Yıkım Kararı Alınan	6		
18	Yapı Tatil Zaptı Uygulanan	1		
19	Tarihi Çeşmeler	15		Tokat ili Merkez ilçede bulunan 15 ad. Tarihi çeşmenin tekrar faaliyete geçirilmesi çalışmaları ile ilgili olarak Kültür Turizm Müdürlüğünce çalışmalar devam ettirilmektedir.
1(a) GRUBU MADENLER				
20	Kum – Çakıl Ocaklarının Denetimi	20		Yıl içerisinde Gerekli Denetim faaliyetleri rutin olarak sürdürülmektedir.

C – Performans Sonuçlarının Değerlendirilmesi:

Müdürlüğümüzce 2013 yılın içerisinde Köy Yerleşik alan Tespiti çalışmalarında 75 adet köyün çalışmalarının bitirilmesi hedeflenmiştir. Ancak gerek işlerimizin yoğunluğu gereksede Kurum görüşlerinin geç gelmesi nedeniyle hedefimizin bir miktar altında kaldığımız görülmektedir. Özellikle Tarım İl Müdürlüğünden Kurum görüşlerinin gelmesi uzun sürmektedir. 35 köye ait Köy Yerleşik Alan tespiti onaylanmıştır. 30 adet köyün yerinde tespit çalışmaları yapılmış ancak Kurum görüşleri geciktiği için yıl içerisinde onaylanamamıştır.

2013 yılı içerisinde işyerlerinde ilgili denetimler noksansız olarak yapılmış olup denetimler rutin olarak sürdürülmektedir. Kum Çakıl Ocaklarının tamamı denetlenmiştir.

KUDEB Birimimizce Tokat ili Merkez İlçede bulunan 15 ad. Tarihi çeşmenin tekrar faaliyete geçirilmesi çalışmaları ile ilgili olarak Kültür Turizm Müdürlüğünce çalışmalar devam ettirilmektedir.

İmarla ilgili çalışmalarda KYA. İçerisinde proje onayı ve KYA dışında kalan yerlerde ise yapı ruhsatı ve yapı kullanma izni verilmesi işlemleri müdürlüğümüzce sürdürülmektedir.



DESTEK
HİZMETLERİ
MÜDÜRLÜĞÜ

I – GENEL BİLGİLER

A – Misyon ve Vizyon:

Misyonumuz :

Kamu hizmetlerinin yerine getirilebilmesi, geliştirilmesinin hızlandırılması, dengeli ve sürdürülebilir kılınması için; katılımcı, bütüncül, toplumun ihtiyaç ve beklentilerine duyarlı hesap verebilir, adil, şeffaf hızlı, etkin, kaynak israfına müsaade etmeyen ve çağdaş yönetim anlayışına uygun bir şekilde sunulmasıdır.

Vizyonumuz :

Kurumsallaşmış, uzmanlığa dayalı, esnek ve hızlı karar alabilen, amaç ve sonuç odaklı bir şekilde, güler yüzlü ve yapıcı anlayış ile güvenilir, verimli, etkin ve kaliteli hizmet vermek.

B – Yetki, Görev ve Sorumluluklar:

Müdürlüğümüz Tokat İl Özel İdaresinin 5302 sayılı kanununun 36. Maddesinin norm kadro ilke ve esaslarına göre yeniden oluşturulma sürecinde, 2007 yılı ağustos ayı itibariyle kurulmuştur. Kuruluş aşamasında Köy Hizmetleri Makine İkmal Şube Müdürlüğü ana çatıyı oluşturmuş. 5302 sayılı kanunda yazılı hususlara göre teşkilatlanmasını tamamlamıştır.

Bu zaman zarfında sorumluluk alanına giren idarenin 4734 sayılı KİK Kanununa göre; mal ve hizmet alım ihaleleri, yedek parça, akaryakıt, demirbaş, inşaat ambarlarının sorumlulukları, kaçak akaryakıtın tasfiye edilmesi ile ilgili 5015 sayılı kanun hükümlerine göre kaçak akaryakıt işleri, arızalı makinelerin atölyede tamir işleri, makine maliyet hesaplarının çıkarılması işleri, iş makinesi satın alınması işleri ile parke fabrikasının satın alınması, kurulması ve sonrasında teknik destek verilmesi ile ilgili çalışmalar yapmıştır.

7 Aralık 2012 tarihinde Plan Proje Yatırım ve İnşaat Müdürlüğünün kapatılması ile yapım işleri ihaleleri işleri görev alanına dâhil edilmiş, atölye ve makine maliyet işleri de Yol ve Ulaşım Müdürlüğüne devredilmiştir.

Müdürlüğümüzün kanuni görev ve sorumluluğu şunlardır:

- *Yapım işleri ihaleleri*
- *Mal ve hizmet alım ihaleleri*
- *Taşınır Konsolite*
- *Kaçak akaryakıt işleri*
- *Ambarlar*

C - Müdürlüğe İlişkin Bilgiler:

1) Fiziksel Yapı:

Bina Durumu:

Müdürlüğümüz, Tokat Merkez de G.O.P. Bulvarı üzerinde eski Plan Proje Yatırım ve İnşaat Müdürlüğü binasında hizmetini sürdürmektedir. Binamız 3 katlı olup Müdürlüğümüze ait 3. katta bir Müdür odası, dokuz personel odası bir arşiv odası ve 1.katta ise bir personel odası ve bir toplantı

odası bulunmaktadır. Arşivleme için ayrıca bir odamız daha mevcuttur. Arşivleme sistemimiz düzenli ve güvenlidir.

Makine ve Ekipman Durumu:

Müdürlüğümüze hizmetlerin hızlı ve sağlıklı bir şekilde yürütülmesi amacıyla bir adet Renault marka ve bir adet de Doğan marka binek otomobil tahsisi yapılmıştır.

2) Teşkilat Yapısı:

Müdürlüğümüzün genel teşkilat yapısı aşağıdaki gibidir.



3) Bilgi ve Teknolojik Kaynaklar:

Müdürlüğümüz bilişim sistemi gerekli derecede elektronik ekipmanlara sahiptir. Kamu İhale Kurumunun EKAP (Elektronik kamu alımlar platformu) üzerinden ihaleler gerçekleştirilmektedir. e-devlet uygulaması, İdarede yaklaşık 3 yıldır uygulanmaktadır. Bu kapsamda diğer müdürlükler ile iletişim önemli derecede artırılmıştır. Bununla birlikte, bu konuda daha fazla çalışma yapılması gerekmektedir. Bilgi paylaşımı konusunda daha fazla çalışmaya ihtiyaç duyulmaktadır. Ayrıca Müdürlüğün arşiv sisteminin tamamen elektronik ortama aktarılması gerekmektedir. Güvenlik kamera sistemimiz mevcut olup, 4 adet dış kamera ve 6 adet iç kamera ile 24 saat kesintisiz kayıt yapılmaktadır. 10 KVA'lık kesintisiz güç kaynağımız ile sorun yaşamadan işlerimizi yürütmekteyiz.

4) İnsan Kaynakları:

Müdürlüğün insan kaynakları yapısı aşağıda çizelge halinde verilmiş olup, Müdürlüğümüzün halen 2 ad. İnşaat mühendisi, 1 ad. Makine Mühendisi ihtiyacı bulunmaktadır. Bununla birlikte elektronik arşivleme sisteminin uygulamaya geçmesi ile birlikte, personel ihtiyacı doğabilecektir.

S.No	İsim	Statüsü	Hizmet Sınıfı	Kadro Unvanı
1	M. Bülent ERTAN	Memur	Genel İdari Hizmetler	Müdür V.
2	Ayşe ÜNLÜ	Memur	Teknik Hizmetler	Mühendis
3	M. Celalettin ERTUĞRUL	Memur	Teknik Hizmetler	Tekniker
4	Muharrem AYGİN	Memur	Teknik Hizmetler	Tekniker
5	Harun KARAGÖLLÜ	Memur	Teknik Hizmetler	Tekniker
6	Bülent DEMİREL	Memur	Teknik Hizmetler	Teknisyen
7	Hakan ATASOY	Memur	İdari Hizmetler	VHKİ
8	Serkan BİLGİ	Memur	İdari Hizmetler	VHKİ
9	Erkan ŞAHİN	Memur	İdari Hizmetler	VHKİ
10	Edaviye YANAR	Sözleşmeli Memur	Teknik Hizmetler	İnşaat Mühendisi
11	Sinan YARAŞ	Memur	Teknik Hizmetler	Tekniker
12	Tuğba Yeşilova YAZICI	Memur	Teknik Hizmetler	Tekniker
13	Ayşegül ÖZTÜRK	Sözleşmeli Memur	Teknik Hizmetler	Tekniker
14	Üstün KALKAN	İşçi	Teknik Hizmetler	Sürveyan
15	Erdal AKIN	İşçi	İdari Hizmetler	İşçi
16	Ö.Faruk KAŞIKEMAN	İşçi	İdari Hizmetler	İşçi
17	Ahmet AL	İşçi	İdari Hizmetler	İşçi
18	H.Mutlu SEÇAL	İşçi	İdari Hizmetler	İşçi
19	Metin KIVIRCIK	İşçi	İdari Hizmetler	Ambar Görevlisi
20	Hüseyin TOPBAŞ	İşçi	İdari Hizmetler	İşçi
21	Ahmet ŞİPSAL	İşçi	Teknik Hizmetler	Atl. Usta Yrd.
22	Cengiz İÇLIOĞLU	İşçi	Teknik Hizmetler	Atl. Usta Yrd.
23	Taner SAPÇI	İşçi	İdari Hizmetler	İşçi
24	Ahmet TAŞKIN	İşçi	Teknik Hizmetler	İş Mak. Şoförü
25	Oğuz ERDEM	İşçi	İdari Hizmetler	İşçi
26	Özgür KOCAER	Geçici Görevli	İdari Hizmetler	4/C
27	Murat KILIÇLI	Geçici Görevli	İdari Hizmetler	4/C
28	Ahmet TUNCEL	Geçici Görevli	İdari Hizmetler	4/C

5) Yönetim ve İç Kontrol Sistemi:

Müdürlüğe yapılacak atamalarda, müdürlüğün talepleri dikkate alınmakta olup, karar İdarenin üst yönetimi tarafından yapılmaktadır.

Satın almalar, İdareye ayrılan bütçe kapsamında, müdürlük tarafından yapılabilmektedir.

İl Özel İdarelerinde, Kamu Mali Yönetimi ve Kontrol Kanunu hükümlerine göre iç ve dış denetim yapılır.

Mali yönetim konusunda, bütçede Müdürlüğe ayrılan payların harcanması, Müdürlüğün yetki ve sorumluluğundadır. Harcama öncesi kontrol Mali Hizmetler Müdürlüğü tarafından sağlanmaktadır. Muhasebe hizmetleri Müdürlük ve Mali Hizmetler Müdürlüğü tarafından sağlanmaktadır.

İç Denetim Sistemi, İl Genel Meclisince seçilen İç Denetim Komisyonu tarafından yapılmaktadır.

II – PERFORMANS BİLGİLERİ

A –Faaliyet ve Proje Bilgileri:

Müdürlüğün 2013 yılı faaliyetlerinin temelini, Kurumun her türlü alım hizmetlerini gerçekleştirmek oluşturmuştur. Bu kapsamda 449 adet ödeme evrakı düzenlenmiştir. 105 adet mal alımı, hizmet alımı veya yapım amaçlı ihale yapılmıştır.

B – Performans Sonuçları Tablosu:

Çizelge 1. Destek Hizmetleri Müdürlüğü Performans Sonuçları Tablosu

S. No	Performans Göstergeleri	Yıllar				
		2011 Gerçekleşme	2012 Gerçekleşme	2013 Hedef	2013 Gerçekleşme	Hedefe Ulaşma (%)
1	Yapım işleri ihaleleri (adet)	65	86	100	86	86
2	Mal alım ihaleleri (adet)	15	13	25	16	64
3	Hizmet alım ihaleleri (adet)	6	8	30	3	10
4	Doğrudan temin (adet)	210	267	200	128	64
5	Diğerleri (Avans, Telefon, Su, Elektrik, Sigorta, KHGB, ihale ödemeleri) (adet)		280	200	321	160
Harcanan Kaynak Miktarı			2013	2012	2013	
Bütçe Ödeneği (Destek Hizmetleri Müd.)			8.702.504	6.600.000	6.341.049,17	95
Döner Sermaye						
Diğer Yurt İçi Kaynaklar						
Yurt Dışı Kaynaklar						
Genel Toplam			8.702.504	6.600.000	6.341.049,17	95

Destek Hizmetleri Müdürlüğü Faaliyet Bilgileri Çizelgeleri

2013 YILI ÖDEME EVRAKLARI						
S.No	Ö.E.No	Tarih	Ödenek Açıklama	Tutarı	Açıklama	
1	6698	08.01.2013	Sigorta Giderleri		Bahattin UÇAR Avans	Bahattin UÇAR
2	6706	10.01.2013	Akaryakit ve Yag Alimlari	300	Salih ÖZMERT avans	Salih ÖZMERT
3	6707	10.01.2013	Akaryakit ve Yag Alimlari	600	Faik BOZYEL avans	Faik BOZYEL
4	6709	11.01.2013	Telefon Abonelik ve Kullanım Ücretleri	298,6	Birim Müdürlüklerimize ait cep telefon Giderleri	TURKCELL
5	6714	14.01.2013	Elektrik Alimlari	25.443,00	Birimlerimize Ait Elektrik Tüketim Giderleri.	ÇEDAŞ
6	6715	14.01.2013	Telefon Abonelik ve Kullanım Ücretleri	79	Birimlerimize Ait Cep Telefon Giderleri	AVEA
7	6716	14.01.2013	Yakacak Alimlari	16.205,84	Doğalgaz Giderleri	TAMDAŞ DOĞALGAZ
8	6720	15.01.2013	Akaryakit ve Yag Alimlari	1.000,00	Güngör ÖZMERT e Avans verilmesi	GUNGOR ÖZMERT
9	6754	21.01.2013	Makine Techizat Bakim ve Onarım Giderleri	250	GENEL SEKRETERLİĞİMİZE AİT ATAÖLYEDE BULUNAN KANTARIN BAKIM İŞİ	Engin ÇAKMAK
10	6764	22.01.2013	İlan Giderleri	2.464,12	İHALE İLAN GİDERİ	HURSOZ GAZETESİ
11	6765	22.01.2013	İlan Giderleri	1.624,08	İHALE İLAN GİDERİ	HÜRSES GAZETESİ
12	6767	22.01.2013	Makine Techizat Bakim ve Onarım Giderleri	950	AVANS VERİLMESİ	CEMALETTİN DEMİR
13	6768	22.01.2013	Makine Techizat Bakim ve Onarım Giderleri	950	AVANS VERİLMESİ	Hakan ATASOY
14	6770	23.01.2013	İlan Giderleri	1.624,08	İlan gideri	SESİMİZ GAZETESİ
15	6785	23.01.2013	Telefon Abonelik ve Kullanım Ücretleri	5.161,13	Birimlerimize Ait Telefon Ve İnternet Kullanım Giderleri	TOKAT GOP TELEKOM
16	6854	28.01.2013	İlan Giderleri	4.424,23	İLAN GİDER	GUNEŞ GAZETESİ
17	6856	28.01.2013	İlan Giderleri	944	2012/194816 İhale ilan bedeli	KAMU İHALE KURUMU
18	6878	30.01.2013	Akaryakit ve Yag Alimlari	950	Celalettin KILIÇ Avans	Celalettin KILIÇ
19	6880	30.01.2013	Sigorta Giderleri	950	Bahattin UÇAR Avans	Bahattin UÇAR
20	6887	31.01.2013	Sigorta Giderleri	950	Tuğba Yeşilova Yazıcı Avans	Tuğba YEŞİLOVA YAZICI
21	6903	05.02.2013	Telefon Abonelik ve Kullanım Ücretleri	74,75	Birimlerimize Ait Cep Telefon Giderleri	AVEA
22	6905	05.02.2013	Telefon Abonelik ve Kullanım Ücretleri	321,3	Birimlerimize Ait Cep Telefon Giderleri	TURKCELL
23	6906	05.02.2013	Özel Güvenlik Hizmeti Alım Giderleri	23.424,78	Özel güvenlik hizmet alımı	TOKAT GÜVENLİK
24	6912	06.02.2013	Yakacak Alimlari	25.319,21	Birimlerimize Ait Doğalgaz Giderleri	TAMDAŞ DOĞALGAZ
25	6913	06.02.2013	Akaryakit ve Yag Alimlari	80.000,00	Erbaa K.H.G.B. Ödenek Aktarımı.	ERBAA K.H.G.BİRLİĞİ
26	6914	06.02.2013	Akaryakit ve Yag Alimlari	80.000,00	ZİLE K.H.G.B. Ödenek Aktarılması.	ZİLE K.H.G.BİRLİĞİ
27	6916	06.02.2013	Akaryakit ve Yag Alimlari	20.000,00	YEŞİLYURT K.H.G.B.Ödenek Aktarılması.	YEŞİLYURT K.H.G.BİRLİĞİ
28	6924	07.02.2013	Akaryakit ve Yag Alimlari	40.000,00	ALMUS K.H.G.B. Ödenek Aktarılması.	ALMUS K.H.G.BİRLİĞİ
29	6928	07.02.2013	Akaryakit ve Yag Alimlari	80.000,00	ARTOVA K.H.G.B.Ödenek Aktarılması	ARTOVA K.H.G.BİRLİĞİ
30	6930	08.02.2013	Akaryakit ve Yag Alimlari	20.000,00	PAZAR K.H.G.B. Ödenek Aktarılması.	PAZAR K.H.G.BİRLİĞİ
31	6932	11.02.2013	Su Alimlari	5.664,69		TOKAT BELEDİYESİ
32	6933	11.02.2013	Su Alimlari	1		TOKAT Belediyesi
33	6934	11.02.2013	Akaryakit ve Yag Alimlari	15.000,00	SULUSARAY K.H.G.B. ÖDENEK AKTARILMASI.	SULUSARAY K.H.G.BİRLİĞİ
34	6935	11.02.2013	İs Makinasi Onarım Giderleri	10.479,58	Genel Sekreterliğimize Ait Parke Fabrikasında Kullanılmak Üzere	AFF ÇALIŞKAN MAKİNA
35	6936	11.02.2013	İs Makinasi Onarım Giderleri	23.514,63	Genel Sekreterliğimize Ait Araçlarda Kullanılmak Üzere Lastik Alımı	ÇELİKPAR AKÜ

36	6937	11.02.2013	İlan Giderleri	1.724,68	KIZILKÖY İLKÖĞRETİM OKULU TAMİR İŞİ İHALESİ İLAN GİDERİ	SESİMİZ GAZETESİ
37	6938	11.02.2013	İlan Giderleri	1.724,68	KIZILKÖY İLKÖĞRETİM OKULU TAMİR İŞİ İHALESİ İLAN GİDERİ	HÜRSÖZ GAZETESİ
38	6939	11.02.2013	İş Makinası Onarım Giderleri	2.290,38	Genel Sekreterliğimize Ait Araçlarda Kullanılmak Üzere	DANIŞ MAKİNA
39	6940	11.02.2013	İş Makinası Onarım Giderleri	16.001,74	Genel Sekreterliğimize Ait Araçlarda Kullanılmak Üzere	ZINTAŞ ZİNCİR SANAYİ
40	6945	11.02.2013	İş Makinası Onarım Giderleri	16.396,10	Genel Sekreterliğimize Ait Araçlarda Kullanılmak Üzere	KIRAL MAKİNA
41	6955	11.02.2013	Akaryakit ve Yağ Alımları	80.000,00	REŞADİYE K.H.G.B. ÖDENEK AKTARILMASI.	REŞADİYE K.H.G.BİRLİĞİ
42	6956	11.02.2013	Akaryakit ve Yağ Alımları	80.000,00	TURHAL K.H.G.B. ÖDENEK AKTARILMASI.	TURHAL K.H.G.BİRLİĞİ
43	6957	11.02.2013	İş Makinası Onarım Giderleri	15.892,24	Genel Sekreterliğimize Ait Araçlarda Kullanılmak Üzere	ZAZAOĞLU İŞ MAKİNA
44	6959	11.02.2013	Sigorta Giderleri	191,44	SERTİFİKA VE MİNİ KART OKUYUCU	TUBİTAK BİLİŞİM
45	6960	12.02.2013	İş Makinası Onarım Giderleri	2.420,18	Genel Sekreterliğimize Ait Araçlarda Kullanılmak Üzere	BİLİR TİCARET
46	6961	12.02.2013	Akaryakit ve Yağ Alımları	80.000,00	NIKSAR K.H.G.B. ÖDENEK AKTARILMASI.	NIKSAR K.H.G.BİRLİĞİ
47	6962	12.02.2013	Elektrik Alımları	41.080,90	Birimlerimize Ait Elektrik Tüketim Giderleri	ÇEDAŞ
48	6964	12.02.2013	İş Makinası Onarım Giderleri	16.944,80	Genel Sekreterliğimize Ait Araçlarda Kullanılmak Üzere	MURAT TİCARET
49	6965	12.02.2013	İş Makinası Onarım Giderleri	424,8	Genel Sekreterliğimize Ait Araçlarda Kullanılmak Üzere	ÇELİKPAR AKU
50	6973	12.02.2013	Diğer Bakım ve Onarım Giderleri	6.318,90	Genel Sekreterliğimize Ait Parke Fabrikasında Kullanılmak Üzere	EMRE TİCARET
51	6994	13.02.2013	Sigorta Giderleri	950	Tuğba YEŞİLOVA avans	Tuğba YEŞİLOVA YAZICI
52	6998	13.02.2013	Tasit Bakım ve Onarım Giderleri	950	hakan ATASOY avans	Hakan ATASOY
53	7012	13.02.2013	Akaryakit ve Yağ Alımları	600	Salih ÖZMERT avans	Salih ÖZMERT
54	7015	13.02.2013	İlan Giderleri	2.918,50	İhale ilan bedeli	TOKAT BELEDİYESİ
55	7028	14.02.2013	İşyeri Makine Teçhizat Alımları	9.699,60	Genel Sekreterliğimize Ait Atölye Tesislerinde Kullanılmak Üzere	YALÇIN ELEKTRİK
56	7029	14.02.2013	Diğer Bakım ve Onarım Giderleri	950	AVANS VERİLMESİ	Engin ÇAKMAK
57	7030	14.02.2013	İş Makinası Onarım Giderleri	16.767,80	Genel Sekreterliğimize Ait Araçlarda Kullanılmak Üzere	ADEA FİLTRE
58	7036	14.02.2013	İlan Giderleri	513,35	REŞADİYE KABLİCA SUYU İHALE İLAN GİDERİ	TEŞİL REŞADİYE GAZETESİ
59	7038	14.02.2013	İlan Giderleri	594,72	REŞADİYE KABLİCA SUYU İHALE İLAN GİDERİ	HURSES GAZETESİ
60	7043	15.02.2013	Kırtasiye Alımları	1.091,50	Genel Sekreterliğimiz Birim Müdürlüklerindeki Fotokopilerde Kullanılmak Üzere	KARADENİZ BURO MAK.TİC.
61	7065	18.02.2013	Su Alımları	30.536,29	Birimlerimize Ait Su Tüketim Giderleri	TOKAT BELEDİYESİ
62	7066	18.02.2013	Diğer Kırtasiye ve Buro Malzemesi Alımları	2.714,00	Encümen müdürlüğünde Kullanılmak Üzere	SEDEF MÖBLE
63	7069	18.02.2013	Buro Mefrusatı Alımları	545,67	İl Özel İdaresi Encümen Müdürlüğü Meclis Odasında Kullanılmak Üzere	SEMA PERDE
64	7079	19.02.2013	Bilgisayar Hizmeti Alımları	13.144,53	İNTERNET ÜZERİNDEN AMBAR VE ARAÇ TAKİP PROGRAMI	ERMA YAZILIM
65	7081	19.02.2013	Buro Mefrusatı Alımları	895,62	Vali Konağı İhtiyacına Binaen	BİÇER TİCARET
66	7082	19.02.2013	İş Makinası Onarım Giderleri	16.766,76	GENEL SEKRETERLİĞİMİZE AİT İŞ MAKİNLARINDA KULLANILMKA ÜZERE	TOAKT SİSTEM OTOMOTİV
67	7088	19.02.2013	İş Makinası Onarım Giderleri	9.129,42	Genel Sekreterliğimize Ait Araçlarda Kullanılmak Üzere	OTO HUSEYİNLER
68	7089	19.02.2013	İş Makinası Onarım Giderleri	1.184,52	İl Özel İdaresi Genel Sekreterliğinde Kullanılmak Üzere	İNOTO
69	7100	20.02.2013	Kırtasiye Alımları	1.003,00	Genel Sekreterliğimiz Birimlerinde Kullanılmak Üzere	SİSTEM BİLGİSAYAR
70	7101	20.02.2013	Bilgisayar Alımları	4.312,90	Birimlerinin Bilgisayar İhtiyacına Binaen	ESCAPE BİLGİSAYAR

71	7103	20.02.2013	İlan Giderleri	944	2013/21343	KAMU İHALE KURUMU
72	7109	20.02.2013	Akaryakıt ve Yağ Alımları	94.801,85	araç ve işmın akinlarında kullanılmak üzere akaryakıt alımı	AYGÜNLER PETROL
73	7111	21.02.2013	İş Makinesi Onarım Giderleri	8.614,00	GENEL SEKRETERLİĞİMİZ E AIT ARAÇ VE İŞ MAKİNALARININ MOTOR İŞİ İŞÇİLİKLERİ	FEN MAK SAN
74	7112	21.02.2013	İş Makinesi Onarım Giderleri	5.900,00	Genel Sekreterliğimize Ait Araçlarda Kullanılmak Üzere	MURAT TİCARET
75	7118	22.02.2013	İlan Giderleri	2.170,72	KALORİFERLİK KÖMÜR ALIMI İHALE İLAN GİDERİ	HÜRSÖZ GAZETESİ
76	7122	22.02.2013	İş Makinesi Onarım Giderleri	4.365,00	Genel Sekreterliğimize Ait Araçların Malzemeli Döşeme İşçiliği	OCAK OTO DÖŞEME
77	7124	25.02.2013	İşyeri Makine Teçhizat Alımları	1.486,80	İl Özel İdaresi Meclis Başkanlığı İhtiyacına Binaen	GALERİ TİCCAR
78	7134	26.02.2013	Tasit Bakım ve Onarım Giderleri	950	Hakan ATASOY avans	Hakan ATASOY
79	7162	27.02.2013	Telefon Abonelik ve Kullanım Ücretleri	2.676,50	Birimlerimize Ait Telefon Abonelik Kullanım Giderleri	TOKAT GOP TELEKOM
80	7164	27.02.2013	İş Makinesi Onarım Giderleri	7.245,20	Genel Sekreterliğimize Ait Atölye Tesisleri Kaloriferinde Kullanılmak Üzere	YALÇIN elektrik
81	7166	27.02.2013	Tasit Kiralaması Giderleri	5.428,00	PERSONEL SERVİSİ ALIM GİDERİ	EROL YILDIRIM
82	7167	27.02.2013	Telefon Abonelik ve Kullanım Ücretleri	4.118,38	Birimlerimize Ait İnternet Abonelik Giderleri	TOKAT GOP TELEKOM
83	7174	27.02.2013	İş Makinesi Onarım Giderleri	16.874,00	Genel Sekreterliğimize Ait Araçlarda Kullanılmak Üzere	TUMAK
84	7176	27.02.2013	İş Makinesi Onarım Giderleri	4.545,04	ARAÇLARIN SERVİS BAKIM İŞİ İŞÇİLİK GİDERLERİ	ORUÇLAR OTOMOTİV
85	7183	28.02.2013	Sigorta Giderleri	950	T.YEŞİLOVA YAZICI avans	Tuğba YEŞİLOVA YAZICI
86	7186	28.02.2013	Akaryakıt ve Yağ Alımları	20.000,00	BAŞÇİFTLİK K.H.G.B. ODENEK AKTARILMASI.	BAŞÇİFTLİK K.H.G.BİRLİĞİ
87	7188	01.03.2013	Özel Güvenlik Hizmeti Alım Giderleri	22.985,79	ÖZEL GÜVENLİK HİZMET ALIMI	TOKAT GÜVENLİK
88	7215	05.03.2013	Yangından Korunma Malzemeleri Alımları	910,96	DESTEK HİZMETLERİ MÜDÜRLÜĞÜ TELEFON SANTRALİNDE KULLANILMAK ÜZERE	ULPA TELEKOM
89	7217	06.03.2013	Yakacak Alımları	19.249,54	Birimlerimize Ait Doğalgaz Abonelik Giderleri	TAMDAŞ DOĞALGAZ
90	7218	06.03.2013	Büro Mefrusatı Alımları	8.802,80	Birimlerimiz İhtiyacına Binaen Büro Malzemesi Alımı	EFE TİCARET
91	7225	07.03.2013	Yangından Korunma Malzemeleri Alımları	1.652,00	Genel Sekreterliğimiz İhtiyacına Binaen İnternet Bağlantı Hattı	VİRUS BİLGİSAYAR
92	7232	08.03.2013	Yakacak Alımları	11.887,32	Genel Sekreterliğimiz Birimlerinin Isınma İhtiyacına Binaen	MAZLUMOĞLU MADENCİLİK
93	7233	08.03.2013	Akaryakıt ve Yağ Alımları	6.214,58	Genel Sekreterliğimize Ait Araçlarda Kullanılmak Üzere	AYGÜNLER PETROL
94	7235	11.03.2013	Özel Güvenlik Hizmeti Alım Giderleri	16.992,00	GENEL SEKRETERLİĞİMİZ HİZMETLERİNDE ÇALIŞTIRILAN 5 ADET İŞÇİ ÜCRETİ	KIRAL MAKİNA
95	7238	11.03.2013	Elektrik Alımları	29.270,90		ÇEDAŞ
96	7240	11.03.2013	Telefon Abonelik ve Kullanım Ücretleri	305	Birimlerimize Ait Cep Telefon Giderleri	TURKCELL
97	7265	13.03.2013	İşyeri Makine Teçhizat Alımları	885	İl Özel İdaresi Süleyman DEMİREL Konferans Salonu İhtiyacına Binaen	YAKUP ELEKTRONİK
98	7271	14.03.2013	Bilgisayar Alımları	3.646,20	İl Özel İdaresi İhtiyacına Binaen Bilgisayar Alımı	VİRUS BİLGİSAYAR
99	7272	14.03.2013	Akaryakıt ve Yağ Alımları	93.641,84		AYGÜNLER PETROL
100	7274	14.03.2013	Yangından Korunma Malzemeleri Alımları	4.720,00	YANGIN SONDURME HİZMETLERİNDE KULLANILMAK ÜZERE	VEYİSOĞLU
101	7328	15.03.2013	Kırtasiye Alımları	2.360,00	İl özel İdaresi Tanıtım Ve Bilgilendirme İhtiyacına Binaen	DİLEK OFSET
102	7329	15.03.2013	Telefon Abonelik ve Kullanım Ücretleri	264,1	VALİLİK MAKAMINDA KULLANILMAYAN OLAN TELEFON KULLANIM GİDERİ	TURKCELL

103	7341	18.03.2013	Telefon Abonelik ve Kullanım Ücretleri	87,25	Birimlerimize Ait Cep Telefon Giderleri	AVEA
104	7347	19.03.2013	Akaryakit ve Yağ Alımları	600	Avans verilmesi	GÜNGÖR ÖZMERT
105	7362	20.03.2013	Akaryakit ve Yağ Alımları	500	Avans verilmesi	Salih ÖZMERT
106	7373	21.03.2013	Su Alımları	7.461,60		TOKAT BELEDİYESİ
107	7388	25.03.2013	Akaryakit ve Yağ Alımları	15.247,37	ARAÇ VE İŞ MAKİNELERİNDE KULLANILMAK ÜZERE MOTOR YAĞI ALIM	BAŞCI TİCARET
108	7403	26.03.2013	Kırtasiye Alımları	2.095,37	Kırtasiye Gideri	GULUZAR KİTAP-KİRTASİYE
109	7407	26.03.2013	Yangından Korunma Malzemeleri Alımları	3.150,60	İl Özel İdaresi Kültür Sarayı Telefon Santrali ihtiyacına Binaen EK.	ULPA TELEKOM
110	7409	26.03.2013	İlan Giderleri	944	2013/37182 Nolu İhale İlan Gideri	KAMU İHALE KURUMU
111	7422	27.03.2013	Akaryakit ve Yağ Alımları	750	AVANS VERİLMESİ	Faik BOZYEL
112	7427	28.03.2013	Telefon Abonelik ve Kullanım Ücretleri	5.294,63		TOKAT GOP TELEKOM
113	7428	28.03.2013	Kırtasiye Alımları	4.224,40	KİTAP BASIMI	DİLEK OFSET
114	7455	01.04.2013	Bilgisayar Yazılım Alımları	16.166,00	Birimlerimize Ait İnternet Güvenlik Sistemi Alımı	VIRUS BİLGİSAYAR
115	7456	01.04.2013	Özel Güvenlik Hizmeti Alım Giderleri	22.985,79	GUVENLIK DEKI GUVENLIK GİDERLERİ	TOKAT GUVENLIK
116	7459	02.04.2013	Akaryakit ve Yağ Alımları	750	AVANS VERİLMESİ	Faik BOZYEL
117	7462	02.04.2013	Akaryakit ve Yağ Alımları	15.425,47	GENEL SEKRETERLİĞİMİZE AIT ARAÇLARIN AKRYAKIT GİDERLERİ	AYGÜNLER PETROL
118	7463	02.04.2013	Tasit Kiralaması Giderleri	4.118,20	PERSONEL SERVİSİ OLARAK KULLANILAN SERVİS OTOBUS KİRASI	MUSTAFA ÖZER SERVİS TAŞIMACILIĞI
119	7466	03.04.2013	İşyeri Makine Teçhizat Alımları	949,3	AVANS KAPAMASI	Engin ÇAKMAK
120	7474	03.04.2013	Etüt-Proje Bilirkişi Ekspertiz Giderleri	1.563,50	GENEL SEKRETERLİĞİMİZ KALORİFER KAZANLARIN BASINÇ ÖLÇÜM TESTİ	TEKNİK EMNİYET
121	7490	04.04.2013	Bilgisayar Yazılım Alımları	228,26	SERTİFİKA VE MINİŞ KART OKUYUCU	TUBİTAK BİLİŞİM
122	7497	04.04.2013	Telefon Abonelik ve Kullanım Ücretleri	95,75		AVEA
123	7499	04.04.2013	Kırtasiye Alımları	2.006,00	Faaliyet Raporu Ve Araç Tanıtım Kartı Giderleri	DİLEK OFSET
124	7514	08.04.2013	Yakacak Alımları	2.185,04		GÜNEŞGAZ
125	7515	08.04.2013	Diğer Yayın Alımları	663,9	GENEL SEKRETERLİĞİMİZ İHTİYACI OLAN MALİ YÖNETİM DEĞİŞİ ABONELİK GİDERİ	STRATEJİK YÖNETİM EĞİTİM DERGİSİ
126	7516	08.04.2013	Telefon Abonelik ve Kullanım Ücretleri	324,7	Birimlerimize Ait Cep Telefon Giderleri	TURKCELL
127	7519	09.04.2013	Yakacak Alımları	13.892,41	Birimlerimize Ait Doğalgaz Abonelik Giderleri	TAMDAŞ DOĞALGAZ
128	7526	10.04.2013	Yakacak Alımları	2.185,36	genel sekreterliğimiz çay ocağı valilik çay ocağı ve forklifte kullanılmak üzere lpg tüp gaz alımı	GÜNEŞGAZ
129	7606	15.04.2013	Diğer Yayın Alımları	4.259,03	Genel Sekreterliğimizde Kullanılmak Üzere 2 Adet Program Alımı	BIEM
130	7619	16.04.2013	İşyeri Makine Teçhizat Alımları	1.994,20	İl Özel İdaresi Destek Hizmetleri Müdürlüğüne Duvar Tipi Klima Alımı	KARSAM
131	7624	17.04.2013	Akaryakit ve Yağ Alımları	200	Avans verilmesi	Salih ÖZMERT
132	7625	17.04.2013	Elektrik Alımları	27.479,50		ÇEDAŞ
133	7626	17.04.2013	İlan Giderleri	2.259,93	2013/37182 İHALE KAYIT NOLU İLAN GİDERİ	GÜNEŞ GAZETESİ
134	7637	18.04.2013	Müteahhitlik Hizmetleri	950	Avans verilmesi	Engin ÇAKMAK
135	7657	22.04.2013	Giyecek Alımları	1.604,80		ÇEDAŞ
136	7665	22.04.2013	Yakacak Alımları	73.986,00	İL ÖZEL İDARESİ GENEL SEKRETERLİĞİMİZE AIT KALORİFERHANELERDE KULLANILMAK ÜZERE KÖMÜR ALIM	YAZICIOĞLU KÖMÜR
137	7669	24.04.2013	Su Alımları	3.816,00		TOKAT BELEDİYESİ

138	7670	24.04.2013	Diger Kırtasiye ve Buro Malzemesi Alımları	1.132,80	İl Özel İdaresi Yapı Kontrol Müdürlüğünde Kullanılmak Üzere	ATA OFİS PANASONİC SERVİSİ
139	7675	24.04.2013	Hareketli is Makinesi Alımları	1.100.000,00	İŞ MAKİNASI ALIMI	D.M.O TRABZON BÖLGE MÜDÜRLÜĞÜ
140	7696	29.04.2013	Diger Binaların işletme Maliyetlerine Katılım Giderleri	424,8	İl Özel İdaresi Asansör Bakım Gideri	UDEM
141	7705	30.04.2013	Telefon Abonelik ve Kullanım Ücretleri	5.402,63	Birimlerimize Ait Telefon Ve İnternet Giderleri	TOKAT GOP TELEKOM
142	7707	30.04.2013	Bilgisayar Yazılımı Alımları	1.864,40	Tarımsal Hizmetler Müdürlüğümüzün İhtiyacına Binaen	AMP YAZILIM
143	7720	02.05.2013	Özel Güvenlik Hizmeti Alım Giderleri	23.419,40	genel sekreterliğimiz güvenlik hizmet alımı	TOKAT GÜVENLİK
144	7722	02.05.2013	Bilgisayar Hizmeti Alımları	5.900,00	İl Özel İdaresi Mali Hizmetler Müdürlüğü İhtiyacına Binaen	ERMA YAZILIM
145	7725	02.05.2013	Tasit Kiralaması Giderleri	4.118,20	Araç Kiralama Bedeli	MUSTAFA ÖZER SERVİS TAŞIMACILIĞI
146	7743	03.05.2013	İlan Giderleri	944	2013/42060 ihlae ilan nolu yedek parça almıo ihla ilan gideri	KAMU İHALE KURUMU
147	7762	03.05.2013	Akaryakit ve Yag Alımları	18.413,67		AYGÜNLER PETROL
148	7766	03.05.2013	Akaryakit ve Yag Alımları	87.877,43		AYGÜNLER PETROL
149	7787	06.05.2013	Yakacak Alımları	6.569,13	Birimlerimize Ait Doğalgaz Abonelik Giderleri	TAMDAŞ DOĞALGAZ
150	7799	07.05.2013	Akaryakit ve Yag Alımları	2.000,00	AVANS VERİLMESİ	FATİH YILMAZ
151	7805	07.05.2013	İşyeri Makine Techizat Alımları	7.015,10	İl Özel İdaresi Ruhsat Denetim Ve Yapı Kontrol Müdürlüğü İhtiyacına Binaen	VİRÜS BİLGİSAYAR
152	7846	08.05.2013	İlan Giderleri	960,28	AVANS KAPAMASI	SİVAS İL BASIN İLAN KURUMU
153	7847	08.05.2013	Telefon Abonelik ve Kullanım Ücretleri	101,75		AVEA
154	7849	08.05.2013	Telefon Abonelik ve Kullanım Ücretleri	305,5	Birimlerimize Ait Cep Telefon Giderleri	TURKCELL
155	7850	08.05.2013	İlan Giderleri	555,07	erbaa ilçesinde bulunan kum çakıl ihale ilan gideri	TOKAT OFSET MATBAACILIK
156	7851	08.05.2013	İlan Giderleri	555,07	erbaa ilçesinde bulunan kum çakıl ihale ilan gideri	YENİ ERBAA GAZETESİ
157	7860	10.05.2013	Bilgisayar Yazılımı Alımları	708,14	SERTİFİKA VE MINI KART OKUYUCU	TUBİTAK BİLİŞİM
158	7861	10.05.2013	Buro Malzemesi Alımları	2.220,76	Tokat Valiliği İhtiyacına Binaen	DOVI
159	7862	10.05.2013	İşyeri Makine Techizat Alımları	2.527,56	GENEL SEKRETERLİĞİMİZE AIT BİRİM MÜDÜRLÜKLERİ İHTİYACINA BİNAEN	VIRUS BİLGİSAYAR
160	7864	10.05.2013	Elektrik Alımları	13.347,09	2013/93 MAHKEME KARAR 2012/1306 DOSYA NUMARALI 1.İCRA DAİRESİNE	TOKAT 1.İCRA DAİRESİ
161	7877	14.05.2013	Elektrik Alımları	824,9		ÇEDAŞ
162	7884	14.05.2013	Elektrik Alımları	22.117,80		ÇEDAŞ
163	7933	15.05.2013	Buro Malzemesi Alımları	1.286,20	İl Özel İdaresi Genel Sekreterliğimiz İhtiyacına Binaen	SEDEF MÖBLE
164	7953	16.05.2013	İlan Giderleri	944	2013/61680 İhale Kayıt Nolu İlan Gideri	KAMU İHALE KURUMU
165	7963	17.05.2013	Diger Makina ve Techizat Alımları	3.551,80	Hükümet Konağında Kullanılmak Üzere	SİSTEM BİLGİSAYAR
166	7964	17.05.2013	Kırtasiye Alımları	9.268,90	GENEL SEKRETLİĞİMİZ VE BİRİM MÜDÜRLÜKLERİNDE KULLANILMAK ÜZERE	KARADENİZ BÜRO MAK.TİC.
167	7974	20.05.2013	Diger Kırtasiye ve Buro Malzemesi Alımları	914,5	Müdürlüğümüze Ait Makine Parkındaki Araçların İhtiyacına Binaen	DİLEK OFSET
168	7976	21.05.2013	İlan Giderleri	2.140,99	2013/42060 İhale Kayıt Nolu İlan Gideri	OZDİLEK BASIN YAYIN
169	7977	21.05.2013	İlan Giderleri	16.176,38	Gümenek Mesire Alanı Kiralama İlan Gideri	TOKAT OFSET MATBAACILIK
170	7985	21.05.2013	Elektrik Alımları	5.250,85		ÇEDAŞ
171	7989	22.05.2013	Su Alımları	4.833,90		TOKAT BELEDİYESİ
172	7990	22.05.2013	İlan Giderleri	1.420,50		TOKAT BELEDİYESİ
173	7997	23.05.2013	Akaryakit ve Yag Alımları	950	Mustafa KORKMAZ a Avans Verilmesi	Mustafa KORKMAZ

174	7998	23.05.2013	Akaryakit ve Yag Alimlari	950	Ömer SAMUR a Avans Verilmesi	Ömer SAMUR
175	7999	23.05.2013	Akaryakit ve Yag Alimlari	950	Ebubekir SEZER e Avans Verilmesi	Ebubekir SEZER
176	8000	23.05.2013	Akaryakit ve Yag Alimlari	950	Dursun KABAL a Avans Verilmesi	Dursun KABAL
177	8001	23.05.2013	Akaryakit ve Yag Alimlari	950	Nuğman DEMİR e Avans Verilmesi	Nuğman DEMİR
178	8003	23.05.2013	Akaryakit ve Yag Alimlari	950	Fikrettin BAL a Avans Verilmesi	Fikrettin BAL
179	8005	23.05.2013	Akaryakit ve Yag Alimlari	950	Osman KÖSE ye Avans Verilmesi	Osman KÖSE
180	8006	23.05.2013	Akaryakit ve Yag Alimlari	950	Fikret GENÇER e Avans Verilmesi	Fikret GENÇER
181	8008	23.05.2013	Akaryakit ve Yag Alimlari	950	Süleyman KARSLIOĞLU na Avans Verilmesi	Süleyman KARSLIOĞLU
182	8009	23.05.2013	Akaryakit ve Yag Alimlari	950	Gazi VAPUR aAvans Verilmesi	Gazi VAPUR
183	8011	23.05.2013	Akaryakit ve Yag Alimlari	950	Necmi ARSLAN a Avans Verilmesi	Necmi ARSLAN
184	8014	23.05.2013	Akaryakit ve Yag Alimlari	300	Salih ÖZMERT e Avans Verilmesi	Salih ÖZMERT
185	8019	23.05.2013	Akaryakit ve Yag Alimlari	560	AVANS KAPAMASI	FATİH YILMAZ
186	8023	27.05.2013	İlan Giderleri	4.222,52	2013/61680 İhale Kayıt Nolu İlan Gideri	SESİMİZ GAZETESİ
187	8024	27.05.2013	Temizlik Malzemesi Alimlari	7.103,78	Birim Müdürlüklerimizde Kullanılmak Üzere Temizlik Malzeme Alımı	İLAYDA TEMİZLİK
188	8027	27.05.2013	Muteahhitlik Hizmetleri	750	AVANS VERİLMESİ	Engin ÇAKMAK
189	8042	29.05.2013	Telefon Abonelik ve Kullanım Ücretleri	4.717,63	Birimlerimize Ait Telefon Ve İnternet Giderleri	TOKAT GOP TELEKOM
190	8044	29.05.2013	Kırtasiye Alimlari	23.824,70		MAVERA KIRTASIYE
191	8045	29.05.2013	Akaryakit ve Yag Alimlari	601,8	İl Özel İdaresi Makine Parkında Kullanılmak Üzere	BAŞCI TİCARET
192	8046	29.05.2013	Buro Malzemesi Alimlari	760	AVANS KAPAMASI	Hakan ATASOY
193	8053	30.05.2013	Akaryakit ve Yag Alimlari	169,96	VALİ MAKAM SÖFÖRÜNE AKARYAKIT ÖDEMESİ	ERKAN ÇOLTU
194	8056	30.05.2013	Diğer Kırtasiye ve Buro Malzemesi Alimlari	2.321,65	İl Özel İdaresi Birim Müdürlüklerinde Kullanılmak Üzere	SAYAR OAZALIT-FOT.KIRT.
195	8062	31.05.2013	İlan Giderleri	944	2013/70789 İhale Kayıt Nolu İlan Gideri	KAMU İHALE KURUMU
196	8066	03.06.2013	Akaryakit ve Yag Alimlari	1.050,00	AVANS KAPAMASI	Ebubekir SEZER
197	8067	03.06.2013	Akaryakit ve Yag Alimlari	1.050,00	AVANS KAPAMASI	Dursun KABAL
198	8069	03.06.2013	Akaryakit ve Yag Alimlari	395,73	AVANS KAPAMASI	Necmi ARSLAN
199	8075	03.06.2013	Tasit Kiralamasi Giderleri	4.118,20	Genel Sekreterliğimiz Bünyesine Çalıştırılmak Üzere	MUSTAFA ÖZER SERVİS TAŞIMACILIĞI
200	8077	03.06.2013	Ozel Guvenlik Hizmeti Alim Giderleri	23.853,02	GÜVENLİK HİZMETLERİ	TOKAT GÜVENLİK
201	8080	03.06.2013	Akaryakit ve Yag Alimlari	940	AVANS KAPAMASI	Osman KÖSE
202	8081	03.06.2013	Yakacak Alimlari	2.006,00	Birimlerimizde Kullanılmak Üzere	GÜNEŞGAZ
203	8099	03.06.2013	Diğer Makina ve Techizat Alimlari	4.807,32	Valilik Basın Ve Halkla İlişkiler Müdürlüğünde Kullanılmak Üzere	OZEN DİJİTAL
204	8112	05.06.2013	Muteahhitlik Hizmetleri	16.874,00	Birimlerimizde Çalıştırılmak Üzere	KIRAL MAKİNA
205	8113	05.06.2013	Akaryakit ve Yag Alimlari	950	AVANS KAPAMASI	Süleyman KARSLIOĞLU
206	8114	05.06.2013	Akaryakit ve Yag Alimlari	200	AVANS KAPAMASI	Salih ÖZMERT
207	8116	05.06.2013	Akaryakit ve Yag Alimlari	91.093,54		AYGÜNLER PETROL
208	8117	05.06.2013	Akaryakit ve Yag Alimlari	500	Avans verilmesi	GÜNGÖR ÖZMERT
209	8124	06.06.2013	İlan Giderleri	1.843,64	2013/70789 İhale Kayıt Nolu İlan Gideri	SESİMİZ GAZETESİ
210	8125	06.06.2013	İsyeri Makine Techizat Alimlari	2.124,00	İl Özel İdaresi Encümen Müdürlüğü İhtiyacına Binaen	VİRUS BİLGİSAYAR
211	8128	07.06.2013	Akaryakit ve Yag Alimlari	20.497,93		AYGÜNLER PETROL
212	8129	07.06.2013	Telefon Abonelik ve Kullanım Ücretleri	185,7		TURKCELL
213	8133	10.06.2013	Telefon Abonelik ve Kullanım Ücretleri	159,4		TURKCELL
214	8142	11.06.2013	Buro Malzemesi Alimlari	2.600,72	VALİLİK İL BASIN MÜD.KULLANILMKA ÜZERE	OFİS MÖBLE
215	8144	11.06.2013	Telefon Abonelik ve Kullanım Ücretleri	115,75	Birimlerimize Ait Cep Telefon Giderleri	AVEA
216	8153	11.06.2013	Akaryakit ve Yag Alimlari	250	Avans verilmesi	Salih ÖZMERT
217	8158	12.06.2013	İlan Giderleri	944	2013/76653 İhale Kayıt Nolu İlan Gideri	KAMU İHALE KURUMU

218	8162	12.06.2013	Elektrik Alimleri	19.519,40		ÇEDAŞ
219	8193	14.06.2013	Akaryakit ve Yağ Alimleri	91.566,00		AYGÜNLER PETROL
220	8198	17.06.2013	İlan Giderleri	944	2013/75816 İhale Kayıt Nolu İlan Gideri	KAMU İHALE KURUMU
221	8207	17.06.2013	Haberleşme Cihazları Ruhsat ve Kullanım Giderleri	1.650,00	Tarimsal Hizmetler Müdürlüğünde Kullanılmak Üzere	TAPU KADASTRO GENEL MÜDÜRLÜĞÜ
222	8224	18.06.2013	Yakacak Alimleri	222,49	Birimlerimize Ait Doğalgaz Abonelik Giderleri	TAMDAŞ DOĞALGAZ
223	8233	19.06.2013	Su Alimleri	6.927,70		TOKAT BELEDİYESİ
224	8287	21.06.2013	Akaryakit ve Yağ Alimleri	500	Avans Verilmesi Akaryakit Ve Yağ Alimleri	GÜNGÖR ÖZMERT
225	8298	24.06.2013	Bilgisayar Alimleri	1.457,30	İl Özel İdaresi Genel Sekreterliği Destek Hizm. Kullanılmak Üzere	ESCAFE BİLGİSAYAR
226	8328	25.06.2013	Akaryakit ve Yağ Alimleri	91.172,22		AYGÜNLER PETROL
227	8330	25.06.2013	İlan Giderleri	2.170,72	2013/75816 İhale Kayıt Nolu İlan Gideri	ÖZDİLEK BASIN YAYIN
228	8334	25.06.2013	İlan Giderleri	2.438,35	2013/76653 İhale Kayıt Nolu İlan Gideri	ÖZDİLEK BASIN YAYIN
229	8361	27.06.2013	Etut-Proje Bilirkişi Ekspertiz Giderleri	3.835,00	ATÖLYE TESİSLERİND EKULLANILMAK ÜZERE GÜVENLİK KAMERA SİSTEMİ ALIOMI	TOKAT TEKNİK ENDÜSTRİ MESLEK LİSESİ
230	8367	27.06.2013	Akaryakit ve Yağ Alimleri	39.455,47		AYGUNLER PETROL
231	8375	01.07.2013	Diğer Makina ve Teçhizat Alimleri	2.540,54		VIRUS BİLGİSAYAR
232	8379	01.07.2013	Kırtasiye Alimleri	490	AVANS VERİLMESİ	ERKAN ŞAHİN
233	8388	01.07.2013	Telefon Abonelik ve Kullanım Ücretleri	6.063,88		TOKAT GOP TELEKOM
234	8394	01.07.2013	Özel Güvenlik Hizmeti Alım Giderleri	22.985,79	Güvenlik Hizmet Alımı	TOKAT GÜVENLİK
235	8400	02.07.2013	Tasit Kiralaması Giderleri	4.118,20	Genel Sekreterliğimiz Personel Hizmet Servis Aracı Gideri	MUSTAFA ÖZER SERVİS TAŞIMACILIĞI
236	8441	03.07.2013	Akaryakit ve Yağ Alimleri	15.842,05	GENEL SEKRETERLİĞİMİZ ARAÇLARINDA KULLANILMAK ÜZERE	AYGÜNLER PETROL
237	8443	03.07.2013	Akaryakit ve Yağ Alimleri	21.463,88		HUZUR PETROL
238	8448	03.07.2013	Akaryakit ve Yağ Alimleri	7.094,54		HUZUR PETROL
239	8461	05.07.2013	Kırtasiye Alimleri	784,7	TARIMSAL HİZ.MÜD. KULLANILMAKS ÜZERE	YILDIZ KIRTASIYE
240	8478	08.07.2013	Giyecek Alimleri	6.427,03	PERSONEL GİYİM YARDIMI	TOKAT İL ÖZEL İDARESİ
241	8480	08.07.2013	Büro Malzemesi Alimleri	6.187,92	Genel Sekreterliğimiz Birim Müdürlüklerinin İhtiyacına Binaen	KARADENİZ BÜRO MAK.TİC.
242	8481	08.07.2013	Kırtasiye Alimleri	444,51		GULUZAR KİTAP-KİRTASIYE
243	8486	09.07.2013	İlan Giderleri	944	2013/90236 İhale Kayıt Nolu İlan Gideri	KAMU İHALE KURUMU
244	8488	09.07.2013	İlan Giderleri	944	2013/90275 İhale Kayıt Nolu İlan Gideri	KAMU İHALE KURUMU
245	8489	09.07.2013	İlan Giderleri	944	2013/89787 İhale Kayıt Nolu İlan Gideri	KAMU İHALE KURUMU
246	8491	09.07.2013	Akaryakit ve Yağ Alimleri	92.811,51		AYGUNLER PETROL
247	8517	10.07.2013	Telefon Abonelik ve Kullanım Ücretleri	140		AVEA
248	8541	10.07.2013	Büro Malzemesi Alimleri	464,4	TOKAT Vali Konağında Kullanılmak Üzere	NIKSARLI ÇEYİZ
249	8548	10.07.2013	Diğer Kırtasiye ve Büro Malzemesi Alimleri	1.138,70	Genel Sekreterliğimiz Ruhsat Ve Denetim Müdürlüğünde Kullanılmak Üzere	KARBİL
250	8555	11.07.2013	Etut-Proje Bilirkişi Ekspertiz Giderleri	2.041,87	elektronik sertifika alımı	TUBİTAK BİLİŞİM
251	8559	11.07.2013	İlan Giderleri	1.070,49	Niksar Kaynak Suyu İhale İlan Gideri	HÜRSES Gazetesi
252	8577	15.07.2013	İlan Giderleri	2.051,78	2013/89787 İhale Kayıt Nolu İlan Gideri	HÜRSES Gazetesi
253	8578	15.07.2013	İlan Giderleri	2.022,04	2013/90275 İhale Kayıt Nolu İlan Gideri	ÖZDİLEK BASIN YAYIN

254	8579	15.07.2013	İlan Giderleri	1.784,16	2013/90236 İhale Kayıt Nolu İlan Gideri	TOKAT BASIM YAYIN SANAYİ
255	8585	15.07.2013	Elektrik Alımları	21.909,00		ÇEDAŞ
256	8587	16.07.2013	Telefon Abonelik ve Kullanım Ücretleri	337,7	Birimlerimize Ait Cep Telefon Giderleri	TURKCELL
257	8603	17.07.2013	Bilgisayar Yazılım Alımları	685	ÖZEL İDAREDE BULUNAN HUKUK BÜROSUNDA KULLANILMKA ÜZERE	ZİRVE BİLGİSAYAR
258	8611	17.07.2013	Akaryakit ve Yağ Alımları	52.786,97		AYGÜNLER PETROL
259	8618	18.07.2013	Diğer Tasıma Giderleri	601,8	AVANS KAPAMASI	Harun KARAGÖLLÜ
260	8660	22.07.2013	Su Alımları	6.840,74		TOKAT BELEDİYESİ
261	8664	22.07.2013	Telefon Abonelik ve Kullanım Ücretleri	88	Birimlerimize Ait Cep Telefon Giderleri	TURKCELL
262	8692	23.07.2013	Akaryakit ve Yağ Alımları	92.260,64		AYGUNLER PETROL
263	8694	23.07.2013	Elektrik Alımları	160,4		ÇEDAŞ
264	8696	23.07.2013	Diğer Makina ve Teçhizat Alımları	31.824,13		D.M.O TRABZON B.MÜDÜRLÜĞÜ
265	8714	24.07.2013	Giyecek Alımları	896,3	İl Özel İdaresi Yol Ve Ulaşım Müdürlüğü Hizmetinde Kullanılmak Üzere	AKSOY YAPI MALZEMELERİ
266	8718	24.07.2013	Akaryakit ve Yağ Alımları	92.222,11	Birimlerimize Ait Araçlarda Kullanılmak Üzere	AYGUNLER PETROL
267	8747	29.07.2013	Makine Teçhizat Bakım ve Onarım Giderleri	3.158,86		SİSTEM BİLGİSAYAR
268	8752	29.07.2013	Akaryakit ve Yağ Alımları	128.938,95	genel sekreterliğimiz araç ve iş makinelerinde kullanılmak üzere	SUNAR TEK OTOMOTİV
269	8770	31.07.2013	Telefon Abonelik ve Kullanım Ücretleri	6.054,13	TELEFON VE İNTERNET KULLANIM GİDERLERİ	TOKAT GOP TELEKOM
270	8771	31.07.2013	Akaryakit ve Yağ Alımları	92.144,24		AYGÜNLER PETROL
271	8775	31.07.2013	Akaryakit ve Yağ Alımları	64.811,56		AYGÜNLER PETROL
272	8778	31.07.2013	Özel Güvenlik Hizmeti Alım Giderleri	23.723,95	GUVENLIK HIZMET ALIMI	TOKAT GUVENLIK
273	8779	31.07.2013	Müteahhitlik Hizmetleri	11.682,00	3 İŞÇİ ÇALIŞTIRILMASI	KIRAL MAKİNA
274	8790	01.08.2013	Büro Malzemesi Alımları	637,2	YOL VE OLAŞIM HİZMETLERİNDE KULLANILMAK ÜZERE FOTOKOPİ MAK.ALIMI	VİRÜS BİLGİSAYAR
275	8794	01.08.2013	Tasit Kiralaması Giderleri	4.118,20	PERSONEL SERVİS ARACI KİRA BEDELİ	MUSTAFA OZER SERVİS TAŞIMACILIĞI
276	8798	01.08.2013	Tasit Kiralaması Giderleri	6.195,00	SERVİS HİZMET ARAC KİRA BEDELİ	BEYOĞLU TURİZM
277	8813	02.08.2013	Akaryakit ve Yağ Alımları	9.487,23	GENEL SEKRETERLİĞİMİZ VE VALİLİK ARAÇLARINDA KULLANILMKA ÜZERE	HUZUR PETROL
278	8817	05.08.2013	Akaryakit ve Yağ Alımları	950	Avans Verilmesi Akaryakit Ve Yağ Alımları	FATİH YILMAZ
279	8831	06.08.2013	Makine Teçhizat Bakım ve Onarım Giderleri	696,2	GENEL SEKRETERLİĞİMİZ BİRİM MÜDÜRLÜKLERİNDE KULLANILMKA ÜZERE	KARADENİZ BURO MAK.TİC.
280	8838	06.08.2013	Telefon Abonelik ve Kullanım Ücretleri	166,6		TURKCELL
281	8839	06.08.2013	Yakacak Alımları	1.728,70	VALİLİK ÇAY OCAĞI VE BAKIM EVLERİNDE KULLANILMAK ÜZERE	GÜNEŞGAZ
282	8840	06.08.2013	Yakacak Alımları	825,35	Birimlerimize Ait Doğalgaz Abonelik Giderleri	TAMDAŞ DOĞALGAZ
283	8841	06.08.2013	İlan Giderleri	683,92	Erbaa Kum Çakıl Ocağı İhale İlan Gideri	ÖZDİLEK BASIN YAYIN
284	8842	06.08.2013	Telefon Abonelik ve Kullanım Ücretleri	142,25	Birimlerimize Ait Cep Telefon Giderleri	AVEA
285	8874	14.08.2013	Büro Malzemesi Alımları	665	Avans verilmesi	ERKAN ŞAHİN
286	8877	14.08.2013	Elektrik Alımları	20.836,10		ÇEDAŞ
287	8878	14.08.2013	Akaryakit ve Yağ Alımları	300	Avans verilmesi	Salih ÖZMERT
288	8884	14.08.2013	Telefon Abonelik ve Kullanım Ücretleri	547,5		TURKCELL
289	8890	14.08.2013	Makine Teçhizat Bakım ve Onarım Giderleri	1.280,30	TARIMSAL HİZ.MÜD VE ENCÜMEN MÜD. KULLANILMAK ÜZERE	KARBİL

290	8915	16.08.2013	Muteahhitlik Hizmetleri	550	Avans verilmesi	Harun KARAGÖLLÜ
291	8916	16.08.2013	Akaryakit ve Yağ Alımları	91.918,64		AYGÜNLER PETROL
292	8929	19.08.2013	Su Alımları	7.286,20		TOKAT BELEDİYESİ
293	9011	21.08.2013	Elektrik Alımları	256,06		ÇEDAŞ
294	9032	22.08.2013	İlan Giderleri	475,77	2013/4920 İhale Kayıt Nolu İlan Gideri	YENİ ERBAA GAZETESİ
295	9045	23.08.2013	Akaryakit ve Yağ Alımları	76.663,78	Birimlerimize Ait Araçlarda Kullanılmak Üzere	AYGUNLER PETROL
296	9047	23.08.2013	Akaryakit ve Yağ Alımları	1.500,00	Avans Verilmesi Akaryakit Ve Yağ Alımları	Muammer YAVUZ
297	9068	26.08.2013	Telefon Abonelik ve Kullanım Ücretleri	5.393,63		TOKAT GOP TELEKOM
298	9076	27.08.2013	Periyodik Yayın Alımları	1.369,60	Tokat Valiliğinin Abone Olduğu Yerel Gazete Gideri	FATİH BÜFE
299	9091	27.08.2013	Makine Techizat Bakım ve Onarım Giderleri	867,3	Birim Müdürlüklerimizde Kullanılan Fotokopi Makinalarının Bakım Giderleri	KARBİL
300	9095	28.08.2013	İlan Giderleri	944	2013/118235 İhale Kayıt Nolu İlan Gideri	KAMU İHALE KURUMU
301	9097	28.08.2013	Akaryakit ve Yağ Alımları	2.563,81	Birimlerimize Ait VOLVO Greyderlerde Kullanılmak Üzere	ASC TÜRK MAKİNA
302	9101	28.08.2013	Akaryakit ve Yağ Alımları	93.354,87	Birimlerimize Ait Araçlarda Kullanılmak Üzere	AYGÜNLER PETROL
303	9121	02.09.2013	isyeri Makine Techizat Alımları	732,02	BİRİM MÜDÜRLÜKLERİ İLAÇLAMA GİDERLERİ	SEMA PERDE
304	9122	02.09.2013	isyeri Makine Techizat Alımları	201,2	DESTEK HİZMETLERİ MÜDÜRLÜĞÜ TELEFON SANTRALİNDE KULLANILMAK ÜZERE	NIKSARLI ÇEYİZ
305	9124	02.09.2013	isyeri Makine Techizat Alımları	1.568,22	TARIMSAL HİZ.MÜD VE ENCÜMEN MÜD. KULLANILMAK ÜZERE	KENT ÇELİK
306	9127	02.09.2013	isyeri Makine Techizat Alımları	1.149,32	ENCÜMEN MÜDÜRLÜĞÜNDE KULLANILMAK ÜZERE	ESCAPE BİLGİSAYAR
307	9141	02.09.2013	Tasit Kiralaması Giderleri	4.118,20	PERSONEL SERVİS ARAC KİRA BEDELİ	MUSTAFA ÖZER SERVİS TAŞIMACILIĞI
308	9146	03.09.2013	Yakacak Alımları	286,68	Birimlerimize Ait Doğalgaz Tüketim Giderleri	TAMDAŞ DOĞALGAZ
309	9150	03.09.2013	Ozel Guvenlik Hizmeti Alım Giderleri	25.760,28	GÜVENLİK HİZMET ALIMI	TOKAT GÜVENLİK
310	9151	03.09.2013	İlan Giderleri	1.486,80	2013/118380 İhale Kayıt Nolu İlan Gideri	HÜRSES Gazetesi
311	9153	03.09.2013	Akaryakit ve Yağ Alımları	17.581,76		AYGUNLER PETROL
312	9154	03.09.2013	Diğer Makina ve Techizat Alımları	1.350,00	Vali Konağında Kullanılmak Üzere	AYDIN PERDE
313	9155	03.09.2013	Tasit Kiralaması Giderleri	4.130,00	RİNG SERVİS ARAÇ KİRA BEDELİ	BEYOĞLU TURİZM
314	9156	03.09.2013	Makine Techizat Bakım ve Onarım Giderleri	500	Destek Hizmetleri Müdürlüğünde Kullanılmak Üzere	ARSLAN BİLGİSAYAR
315	9163	04.09.2013	İlan Giderleri	1.486,80	2013/118380 İhale Kayıt Nolu İlan Gideri	HURSOZ GAZETESİ
316	9168	05.09.2013	Makine Techizat Bakım ve Onarım Giderleri	1.056,10	Vali Konağında Kullanılmak Üzere	GARDAŞLAR DÖŞEME
317	9169	05.09.2013	Akaryakit ve Yağ Alımları	97.100,25	Birimlerimize Ait Araçlarda Kullanılmak Üzere	AYGÜNLER PETROL
318	9171	05.09.2013	İlan Giderleri	2.557,29	2013/118235 İhale Kayıt Nolu İlan Gideri	TOKAT OFSET MATBAACILIK
319	9204	09.09.2013	Akaryakit ve Yağ Alımları	7.323,19	Birimlerimize Ait Araçlarda Kullanılmak Üzere	HUZUR PETROL
320	9250	10.09.2013	Telefon Abonelik ve Kullanım Ücretleri	371,9	Birimlerimize Ait Cep Telefon Giderleri	TURKCELL
321	9254	10.09.2013	Makine Techizat Bakım ve Onarım Giderleri	679,68	Destek Hizmetleri Müdürlüğünde Kullanılan Fotokopi Bakımı	KARADENİZ BURO MAK.TİC.
322	9255	10.09.2013	Kırtasiye Alımları	1.971,60	birim müdürlüklerinde ki tonerler dolum işi işçiliği	ESCAPE BİLGİSAYAR
323	9262	11.09.2013	Telefon Abonelik ve Kullanım Ücretleri	118,75	Birimlerimize Ait Cep Telefon Giderleri	AVEA
324	9275	12.09.2013	Muteahhitlik Hizmetleri	1.025,56	Vali Konağı Ve Misafirhanede Kullanılan Halı Temizlik Gideri	A. İbrahim ATILA

325	9290	12.09.2013	Elektrik Alimleri	26.880,60	Birimlerimize Ait Elektrik Tüketim Giderleri	ÇEDAŞ
326	9298	13.09.2013	Bilgisayar Alimleri	399,6	Vali Konağında Kullanılmak Üzere	ÇUBUKLU TEKSTİL
327	9299	13.09.2013	Buro Malzemesi Alimleri	849,6	İl Özel İdaresi İnsan Kaynakları Ve Mali Hizm. Müdürlüğü İhtiyacına Binaen	MAVERA KIRTASIYE
328	9315	16.09.2013	Yakacak Alimleri	379	ABONELİK GUVENCE BEDELI	TAMDAŞ DOĞALGAZ
329	9321	17.09.2013	Akaryakit ve Yağ Alimleri	300	Avans Verilmesi	Salih ÖZMERT
330	9324	17.09.2013	Kirtasiye Alimleri	354	Destek Hizmetleri Müdürlüğü İhtiyacına Binaen Toner Alımı	ATA OFİS PANASONIC SERVİSİ
331	9333	18.09.2013	Akaryakit ve Yağ Alimleri	10.490,20	Yol Ve Ulaşım Müdürlüğünde Kullanılmak Üzere	AYGUNLER PETROL
332	9334	18.09.2013	Makine Techizat Bakim ve Onarım Giderleri	1.840,80	İl Özel İdarelerinde Bulunan 78 Adet Klima Bakım Gideri	BİLAL MELEK
333	9335	18.09.2013	Akaryakit ve Yağ Alimleri	96.547,03	Birimlerimize Ait Araçlarda Kullanılmak Üzere	AYGÜNLER PETROL
334	9374	20.09.2013	Su Alimleri	6.851,90	Birimlerimize Ait Su Tüketim Giderleri	TOKAT BELEDİYESİ
335	9387	23.09.2013	İlan Giderleri	2.230,20	2013/127352 İHALE İLAN GİDERİ	ÖZDİLEK BASIN YAYIN
336	9388	23.09.2013	İlan Giderleri	2.230,20	2013/127352 İHALE KAYIT NOLU İLAN GİDERİ	ÖZDİLEK BASIN YAYIN
337	9396	24.09.2013	Akaryakit ve Yağ Alimleri	94.694,15		AYGUNLER PETROL
338	9398	25.09.2013	İşyeri Makine Techizat Alimleri	54	avans verilmesi	D.M.O TRABZON B. MÜDÜRLÜĞÜ
339	9402	26.09.2013	Özel Güvenlik Hizmeti Alım Giderleri	11.682,00	3 ADET İŞÇİ ÇALIŞTIRILMASI	KIRAL MAKİNA
340	9406	26.09.2013	Makine Techizat Bakim ve Onarım Giderleri	500	avans verilmesi	ERKAN ŞAHİN
341	9407	26.09.2013	Posta ve Telgraf Giderleri	5.548,13	TELEFON VE İNTERNET KULLANIM GİDERLERİ	TOKAT GOP TELEKOM
342	9424	30.09.2013	İlan Giderleri	1.813,90	2013/132436 İhale Kayıt Nolu İlan Gideri	TOKAT BASIM YAYIN SANAYİ
343	9426	30.09.2013	İlan Giderleri	1.813,90	2013/132436 İhale Kayıt Nolu İlan Gideri	TOKAT BÖLGE EKSPRESS GAZETESİ
344	9443	01.10.2013	Tasit Kiralaması Giderleri	4.130,00	NİZAMİYE SERVİS ARACI OLARAK KULLANILAN ARAÇ KİRA BEDELİ	BEYOĞLU TURİZM
345	9445	01.10.2013	Akaryakit ve Yağ Alimleri	9.635,99		AYGÜNLER PETROL
346	9450	01.10.2013	Tasit Kiralaması Giderleri	4.118,20	PERSONEL SERVİS ARAÇ. KİRA BEDELİ	MUSTAFA OZER SERVİS TAŞIMACILIĞI
347	9456	01.10.2013	Özel Güvenlik Hizmeti Alım Giderleri	23.891,32	ÖZEL GÜVENLİK HİZMET GİDERİ	TOKAT GÜVENLİK
348	9463	03.10.2013	Yakacak Alimleri	3.021,98	İpg tüp gaz alımı	GUNEŞGAZ
349	9496	07.10.2013	Yakacak Alimleri	346,33	VALİ KONAGI DOĞALGAZ KULLANIM GİDERİ	TAMDAŞ DOĞALGAZ
350	9504	07.10.2013	Makine Techizat Bakim ve Onarım Giderleri	162	Tarım Hizmetleri Müdürlüğünde Kullanılmak Üzere	URGANCI DEDEOĞLU
351	9506	07.10.2013	Elektrik Alimleri	27.963,40	Birimlerimize Ait Elektrik Tüketim Giderleri	ÇEDAŞ
352	9512	08.10.2013	Telefon Abonelik ve Kullanım Ücretleri	118,25	Birimlerimize Ait Cep Telefon Giderleri	AVEA
353	9513	08.10.2013	Telefon Abonelik ve Kullanım Ücretleri	437	Birimlerimize Ait Cep Telefon Giderleri	TURKCELL
354	9525	09.10.2013	Diğer Yayın Alimleri	250	İl Özel İdaresi İnsan Kaynakları Ve Eğitim Müdürlüğünde Kullanılmak Üzere	MEVZUAT Yayıncılık
355	9527	09.10.2013	Periyodik Yayın Alimleri	200,01	İl Özel İdaresi İnsan Kaynakları Ve Eğitim Müdürlüğünde Kullanılmak Üzere	İZDEN Yayıncılık
356	9532	09.10.2013	Makine Techizat Bakim ve Onarım Giderleri	809,48	VALİLİK BİNASI BAYRAK DİREGİ BAKIMI	TOKAT TAHA
357	9534	09.10.2013	Akaryakit ve Yağ Alimleri	158.879,60		AYGÜNLER PETROL
358	9540	09.10.2013	Akaryakit ve Yağ Alimleri	9.982,00		HUZUR PETROL
359	9543	09.10.2013	Akaryakit ve Yağ Alimleri	500	AVANS VERİLMESİ	FATİH YILMAZ
360	9561	10.10.2013	Su Alimleri	4.386,00	Birimlerimize Ait Su Tüketim Giderleri	TOKAT BELEDİYESİ

361	9570	11.10.2013	Buro Malzemesi Alimlari	2.306,90	TOKAT VALİLİĞİ ÖZEL KALEM MÜDÜRLÜĞÜNDE KULLANILMAK ÜZERE	KARADENİZ BÜRO MAK.TİC.
362	9584	22.10.2013	Akaryakit ve Yag Alimlari	200	avans verilmesi	Salih ÖZMERT
363	9598	23.10.2013	Makine Techizat Bakim ve Onarim Giderleri	2.006,00	Tokat Valiliği İl Basın ve Halkla İlişkiler Müdürlüğünde Kullanılmak Üzere	ARG Danışmanlık Elektronik LTD. ŞTİ.
364	9602	23.10.2013	Buro Malzemesi Alimlari	3.009,00	Tokat Valiliği Özel Kalem Müdürlüğünde Kullanılmak Üzere	MAVERA KIRTASIYE
365	9615	23.10.2013	Akaryakit ve Yag Alimlari	1.000,00	AVANS VERİLMESİ	Necmi ARSLAN
366	9624	23.10.2013	Makine Techizat Bakim ve Onarim Giderleri	413	Klima Bakım Gideri	BİLAL MELEK
367	9625	24.10.2013	Diğer Haberleşme Giderleri	5.445,38	Birimlerimize Ait İnternet ve Telefon Giderleri	TOKAT GOP TELEKOM
368	9632	25.10.2013	Yakacak Alimlari	2.371,80	BÜYÜKBEYBAĞI MAH.BULUNAN LOJMAN DOĞALGAZ ABONELİK BEDELLERİ	TAMDAŞ DOĞALGAZ
369	9634	25.10.2013	Akaryakit ve Yag Alimlari	295,05		MUAMMER YAVUZ
370	9670	31.10.2013	Ozel Guvenlik Hizmeti Alim Giderleri	26.628,73		TOKAT GUVENLIK
371	9688	01.11.2013	Tasit Kiralamasi Giderleri	4.118,20	PERSONEL SERVIS ARAÇ KİRA BEDELİ	MUSTAFA OZER SERVİS TAŞIMACILIĞI
372	9693	01.11.2013	Diğer Kırtasiye ve Buro Malzemesi Alimlari	1.286,00	TARIMSAL HİZMETLER MÜDÜRLÜĞÜNDE KULLANILMAK ÜZERE	KENT ÇELİK
373	9698	04.11.2013	Akaryakit ve Yag Alimlari	11.628,25	VALİLİK VE ÖZEL İDARE ARAÇLARINDA KULLANILMAK ÜZERE	AYGÜNLER PETROL
374	9701	04.11.2013	Akaryakit ve Yag Alimlari	4.492,12	VALİLİK VE ÖZEL İDARE ARAÇLARINDA KULLANILMAK ÜZERE	AYGÜNLER PETROL
375	9710	04.11.2013	Yakacak Alimlari	5.910,06	Birimlerimize Ait Doğalgaz Tüketim Giderleri	TAMDAŞ DOĞALGAZ
376	9713	04.11.2013	Makine Techizat Bakim ve Onarim Giderleri	1.549,34	Tarimsal Hizmetler Müdürlüğünde Kullanılan Fotokopi Makinası Bakım Gideri	KARADENİZ BÜRO MAK.TİC.
377	9722	05.11.2013	Etut-Proje Bilirkişi Ekspertiz Giderleri	1.750,00	REPA NOKTASAL rüzgarkaynak bilgisi talebi	BİLİM SAN.TEK.BAKANLIĞI
378	9726	05.11.2013	Telefon Abonelik ve Kullanım Ücretleri	69	Birimlerimize Ait İnternet ve Telefon Giderleri	TOKAT GOP TELEKOM
379	9740	06.11.2013	Telefon Abonelik ve Kullanım Ücretleri	442,8	Birimlerimize Ait Cep Telefon Giderleri	TURKCELL
380	9747	06.11.2013	isyeri Makine Techizat Alimlari	8.850,00	dmo	D.M.O TRABZON B. MÜDÜRLÜĞÜ
381	9753	07.11.2013	İlan Giderleri	2.022,04	2013/155955 İhale Kayıt Nolu İlan Gideri	HURSOZ GAZETESİ
382	9770	08.11.2013	İlan Giderleri	2.022,04	2013/155739 İhale Kayıt Nolu İlan Gideri	SESİMİZ GAZETESİ
383	9774	08.11.2013	Tasit Kiralamasi Giderleri	5.310,00	NİZAMIYE RİNG SERVIS ARACI KİRA BEDELİ	BEYOĞLU TURİZM
384	9791	12.11.2013	Telefon Abonelik ve Kullanım Ücretleri	105	Birimlerimize Ait Cep Telefon Giderleri	AVEA
385	9793	12.11.2013	ilan Giderleri	944	2013/164992	KAMU İHALE KURUMU
386	9796	12.11.2013	Bilgisayar Alimlari	9.416,40	TARIMSAL HİZMETLER MÜDÜRLÜĞÜNDE KULLANILMAK ÜZERE	VIRUS BİLGİSAYAR
387	9799	12.11.2013	Makine Techizat Bakim ve Onarim Giderleri	750	avans verilmesi	Hakan ATASOY
388	9802	12.11.2013	Giyecek Alimlari	27.979,80	Birimlerimize Ait Elektrik Tüketim Giderleri	ÇEDAŞ
389	9820	14.11.2013	isyeri Makine Techizat Alimlari	4.965,00	Valilik konuk evi ihtiyacına binaen	BOSCH
390	9841	18.11.2013	Su Alimlari	9.224,00	Birimlerimize Ait Su Tüketim Giderleri	TOKAT BELEDİYESİ
391	9851	19.11.2013	isyeri Makine Techizat Alimlari	4.130,00	Valilik konuk evi ihtiyacına binaen	KARSAM
392	9853	19.11.2013	Etut-Proje Bilirkişi Ekspertiz Giderleri	6.143,32	genel sekreterliğimiz< birim müdürlüklerinde kullanılmak üzere	TÜBİTAK BİLİŞİM
393	9855	19.11.2013	Haberleşme Cihazları Ruhsat ve Kullanım Giderleri	5.358,38	Birimlerimize Ait İnternet ve Telefon Giderleri	TOKAT GOP TELEKOM

394	9856	19.11.2013	İlan Giderleri	590	İHALELERDEN YASAKLANMA KARARI İLAN I	BAŞBAKANLIK BASIMEVİ DÖNER SERMAYE İŞT.MÜD.
395	9912	21.11.2013	İlan Giderleri	1.665,21	Güvenlik Hizmet Alım İhale İlanı	YENİ TOKAT GAZETESİ
396	9914	21.11.2013	Müteahhitlik Hizmetleri	11.416,50	İşçilik alımı	KIRAL MAKİNA
397	9928	22.11.2013	Giyecek Alımları	1.541,16	Yol Ve Ulaşım Müdürlüğünde Kullanılmak Üzere	AKSOY YAPI MALZEMELERİ
398	9940	26.11.2013	Akaryakit ve Yağ Alımları	300	Avans Verilmesi	Salih OZMERT
399	9957	27.11.2013	Yakacak Alımları	11.903,85	Birimlerimize Ait Doğalgaz Tüketim Giderleri	TAMDAŞ DOĞALGAZ
400	9967	28.11.2013	Makine Techizat Bakım ve Onarım Giderleri	700	Avans Verilmesi	ERKAN ŞAHİN
401	9972	28.11.2013	Diğer Kırtasiye ve Büro Malzemesi Alımları	472	Destek Hizmetleri Müdürlüğünde Kullanılan Fotokopi Makinası Parça Alımı	KARBİL
402	10004	02.12.2013	Temizlik Malzemesi Alımları	2.234,50	il özel idaresi ihtiyacına binaen temizlik malzemeleri alımı	İLAYDA TEMİZLİK
403	10017	02.12.2013	Özel Güvenlik Hizmeti Alım Giderleri	23.891,31	Güvenlik Hizmet Alımı	TOKAT GÜVENLİK
404	10021	02.12.2013	Akaryakit ve Yağ Alımları	5.984,70	Birimlerimize Ait Araçlarda Kullanılmak Üzere	AYGUNLER PETROL
405	10023	02.12.2013	Akaryakit ve Yağ Alımları	14.391,72	Birimlerimize Ait Araçlarda Kullanılmak Üzere	AYGUNLER PETROL
406	10026	02.12.2013	Tasit Kiralaması Giderleri	4.118,20	PERSONEL SERVİS ARACI ARACI KİRA Sİ	MUSTAFA ÖZER SERVİS TAŞIMACILIĞI
407	10028	02.12.2013	Giyecek Alımları	831,6	Valilik konuk evi ihtiyacına binaen	Hasel Ayakkabı
408	10071	05.12.2013	Makine Techizat Bakım ve Onarım Giderleri	300	Avans Verilmesi	Hakan ATASOY
409	10074	05.12.2013	İlan Giderleri	590	İhale yasaklama karar ilanı	BAŞBAKANLIK BASIMEVİ DÖNER SERMAYE İŞT.MÜD.
410	10076	06.12.2013	İşyeri Makine Techizat Alımları	1.998,92	VALİ KONAGINDA KULLANILMAK ÜZERE	FARUK ZÜCCACIYE
411	10082	06.12.2013	Yakacak Alımları	28.901,40	Birimlerimize Ait Elektrik Tüketim Giderleri	ÇEDAŞ
412	10089	09.12.2013	Telefon Abonelik ve Kullanım Ücretleri	391,2	Birimlerimize Ait Cep Telefon Giderleri	TURKCELL
413	10100	09.12.2013	Akaryakit ve Yağ Alımları	1.000,00	Avans Verilmesi	Necmi ARSLAN
414	10130	10.12.2013	Telefon Abonelik ve Kullanım Ücretleri	236	Birimlerimize Ait Cep Telefon Giderleri	AVEA
415	10143	11.12.2013	Tasit Kiralaması Giderleri	5.310,00	Nizamiyede Kullanılan Ring Servisin Kira Bedeli	BEYOGLU TURİZM
416	10145	11.12.2013	İşyeri Makine Techizat Alımları	3.652,10	il özel idaresi ihtiyacına binaen video kamera alımı	ESCAFE BİLGİSAYAR
417	10146	11.12.2013	İşyeri Makine Techizat Alımları	1.292,10	il özel idaresi ihtiyacına binaen çayır biçme makinası ve trpana alımı	Arslan Sanayi makinaları
418	10150	11.12.2013	İlan Giderleri	944	Avans Verilmesi	KAMU İHALE KURUMU
419	10172	13.12.2013	Haberleşme Cihazları Ruhsat ve Kullanım Giderleri	764,35	Sehven Ödenen Telefon Faturalarının İadesi	Ali Haydar Sarıkaya
420	10186	13.12.2013	Akaryakit ve Yağ Alımları	500.000,00	MERKEZ K.H.G.B NE AKTARMA	MERKEZ K.H.G.B
421	10195	16.12.2013	Kırtasiye Alımları	3.805,50	il özel idaresi birim müdürlükleri ihtiyacına binaen	ESCAFE BİLGİSAYAR
422	10197	16.12.2013	Yakacak Alımları	8.656,40	Birimlerimize Ait Su Tüketim Giderleri	TOKAT BELEDİYESİ
423	10205	16.12.2013	Akaryakit ve Yağ Alımları	22.239,15	GENEL SEKRETERLİĞİMİZE AIT ARAÇ VE İŞ MAKİNALARINDA KULLANILMAK ÜZERE	AYGUNLER PETROL
424	10206	16.12.2013	Akaryakit ve Yağ Alımları	18.314,30	GENEL SEKRETERLİĞİMİZ VE VALİLİK ARAÇLARINDA KULLANILMAK ÜZERE	AYGUNLER PETROL
425	10210	16.12.2013	Diğer Kırtasiye ve Büro Malzemesi Alımları	404,74	İl Özel İdaresi Yazı İşleri Müdürlüğü İhtiyacına Binaen	SİSTEM BİLGİSAYAR
426	10220	17.12.2013	Arastırma ve Geliştirme Giderleri	9.469,50	GENEL SEKRETERLİĞİMİZE AIT İDARİ BİNALAR VE	MURAT MÜHENDİSLİK

					SOSYAL TESİSLERİN İŞLAÇLAMA BEDELİ	
427	10247	18.12.2013	Akaryakit ve Yağ Alımları	807,12		HUZUR PETROL
428	10249	18.12.2013	Laboratuvar Malzemesi ile Kimyevi ve Temrinlik Malzeme Alımları	5.869,13	Birimlerimize Ait İnternet ve Telefon Giderleri	TOKAT GOP TELEKOM
429	10255	18.12.2013	Yakacak Alımları	2.305,72	il özel idaresinin tüp gaz ihtiyacına binaen	GÜNEŞGAZ
430	10256	18.12.2013	İlan Giderleri	2.676,24	2013/184701 ihale kayıt nolu ilan gideri	TOKAT BASIM YAYIN SANAYİ
431	10258	19.12.2013	Makine Techizat Bakım ve Onarım Giderleri	730	avans alımları	Hakan ATASOY
432	10265	19.12.2013	Makine Techizat Bakım ve Onarım Giderleri	1.793,60	GENEL SEKRETERLİĞİMİZ BİRİM MÜDÜRLÜKLERİ İNTERNET VE ANA SERVER BAKIMI	VIRUS BİLGİSAYAR
433	10266	19.12.2013	Yakacak Alımları	4.894,64	İl Özel İdaresinin Tüp Gaz İhtiyacına Binaen	GÜNEŞGAZ
434	10273	20.12.2013	Etüt-Proje Bilirkişi Ekspertiz Giderleri	1.003,23	Elektronik sertifika alımı	TÜBİTAK BİLİŞİM
435	10275	20.12.2013	Makine Techizat Bakım ve Onarım Giderleri	2.419,00	Vali Konağındaki Kapıların Bakımı	SİSTEM BİLGİSAYAR
436	10284	23.12.2013	Akaryakit ve Yağ Alımları	250	Avans Verilmesi	Salih ÖZMERT
437	10337	25.12.2013	Yakacak Alımları	51.401,56	Müdürlüğümüze ait kalorifer hanelerde kullanılmak üzere	MAZLUMOĞLU MADENCİLİK
438	10339	25.12.2013	Makine Techizat Bakım ve Onarım Giderleri	2.324,60	İl Özel İdaresi Ruhsat Denetim Müd. Kullanılmakta Olan Fotokopi Mak. Bakımı Ve Malzeme Alımı	KARBİL
439	10341	25.12.2013	Diğer Kırtasiye ve Büro Malzemesi Alımları	250	Avans Verilmesi	ERKAN ŞAHİN
440	10345	25.12.2013	Akaryakit ve Yağ Alımları	500	AVANS VERİLMESİ	GÜNGÖR ÖZMERT
441	10407	30.12.2013	Akaryakit ve Yağ Alımları	1.000,00	Avans Verilmesi	Serdar ÇINKILIÇ
442	10408	30.12.2013	İşyeri Makine Techizat Alımları	7.788,00	İl Özel İdaresi Lojmanlarında Kullanılmak Üzere	AŞGIN İSİ MARKET
443	10409	30.12.2013	İşyeri Makine Techizat Alımları	767	il özel idaresi birim müdürlükleri ihtiyacına binaen	MAVERA KİRTASİYE
444	10411	30.12.2013	Tasit Kiralaması Giderleri	4.071,00	Nizamiyede Kullanılmak Üzere	BEYOĞLU TURİZM
445	10412	30.12.2013	Tasit Kiralaması Giderleri	4.118,20	Personel servisi	MUSTAFA ÖZER SERVİS TAŞIMACILIĞI
446	10413	30.12.2013	Yakacak Alımları	30.671,49	Birimlerimize Ait Doğalgaz Tüketim Giderleri	TAMDAŞ DOĞALGAZ
447	10453	03.01.2014	Yakacak Alımları	23.891,31	Güvenlik Hizmet Alımı	TOKAT GÜVENLİK
448	10469	10.01.2014	Telefon Abonelik ve Kullanım Ücretleri	335,00	Birimlerimize Ait Cep Telefon Giderleri	TURKCELL
449	10471	13.01.2014	Akaryakit ve Yağ Alımları	27.418,20	Birimlerimize Ait Elektrik Tüketim Giderleri	ÇEDAŞ

2013 YILINDA GERÇEKLEŞEN İHALELER

S.N.	İHALE TARİHİ	İHALE KAYIT NUMARASI	İŞİN ADI	İHALE TÜRÜ
1	30.01.2013	2012/194816	180.000 (Yüzseksenbin) Litre 10 (ppm)kükürt oranlı Motorin Alımı	Mal Alımı
2	15.02.2013	2013/16977	27+1 Kişilik Midibüs Kiralama	Hizmet Alımı
3	22.02.2013	2013/12876	Tokat Kızılköy İlköğretim Okulu Ek Bina İkmal ve Ana Bina Onarım İnşaatı İşİ	Yapım
4	19.02.2013	2013/13951	Zile Ticaret Meslek Lisesi Çevre Tanzimi İşİ	Yapım
5	01.03.2013	2013/18883	Tokat Merkez Milli Eğitim Müdürlüğü Telefon ve Data Tesisatı	Yapım
6	05.03.2013	2013/14278	Turhal İlçesi Vilayetler Birliği 208 Kişilik Yurt İkmal İnşaatı (4 Kısım)	Yapım
7	15.03.2013	2013/21343	150 ton Kaloriferli Kömür alımı	Mal Alımı
8	20.03.2013	2013/31316	Kırtasiye ve Toner Alımı	Mal Alımı
9	21.03.2013	2013/21248	Erbaa İlçesi Ticaret Meslek Lisesi İnşaatı Yapım İşİ	Yapım
10	27.03.2013	2013/28672	Almus İlçesi Anaokulu İnşaatı İşİ	Yapım
11	28.03.2013	2013/24910	Erbaa Ereğ Mah. 18 Derslikli İ.Ö.O Yapım İşİ	Yapım
12	02.04.2013	2013/28282	Yeşilyurt Çıkrık Köyü 12 Derslik İ.O.O. Yapım İşİ	Yapım
13	09.04.2013	2013/42438	Kırtasiye ve Toner Alımı 1.Kısım Kırtasiye ve Toner Alımı 2.Kısım	Mal Alımı
14	11.04.2013	2013/36491	11.000 (Onbirbin) Litre 95 Oktan Kurşunsuz Benzin	Mal Alımı
15	15.04.2013	2013/42642	Tokat Niksar Camidere Köyü Yağmurlama Sulama Tesisi 3. Kısım Yapım Projesi	Tarımsal Alt Yapı İşleri
16	16.04.2013	2013/38354	Tokat-Turhal-Gümüştop ve Tatlıcak Köyleri YAS Tamamlama İşİ	Tarımsal Alt Yapı İşleri
17	19.04.2013	2013/44013	Erbaa İlçesi Pınarbeyli Köyü İlköğretim okulu ve Fevzi Çakmak İlköğretim Okulu Onarım İşİ	Yapım
18	24.04.2013	2013/37182	Muhtelif PE100 İçme Suyu, PVC, Korige boruları ve Fitings Malzemeleri 1.Kısım Muhtelif PE100 İçme Suyu, PVC, Korige boruları ve Fitings Malzemeleri 2.Kısım Muhtelif PE100 İçme Suyu, PVC, Korige boruları ve Fitings Malzemeleri 3.Kısım Muhtelif PE100 İçme Suyu, PVC, Korige boruları ve Fitings Malzemeleri 4.Kısım	Mal Alımı
19	29.04.2013	2013/49206	Tokat Merkez Melik Ahmet Gazi İlkokulu ve Gazi Paşa İlkokulu Doğalgaz Dönüşüm İşİ	Yapım
20	30.04.2013	2013/48122	Niksar İlçesi Kaya İsmet Özden YİBO Onarım İnşaatı İşİ	Yapım
21	03.05.2013	2013/49330	Tokat Merkez Cumhuriyet İ.O.O ve İbn-i Kemal İ.O.O. Doğalgaz Dönüşümü ve Onarım İşİ	Yapım
22	07.05.2013	2013/49986	Tokat Merkez Bedestenlioğlu İlk ve Ortaokul Onarım İşİ	Yapım
23	13.05.2013	2013/58379	70 araçın zorunlu mali trafik sigortasının yaptırılması	Mal Alımı
24	20.05.2013	2013/57894	Turhal Çaylı İ.Ö.O. Onarımı ve Kalorifer Tesisatı İşİ-Turhal Hürriyet Şeker İ.Ö.O. Onarım İnşaatı ve Doğalgaz Dönüşüm İşİ Yapım İşİ.	Yapım
25	23.05.2013	2013/61042	Tokat Niksar Kiracı ve Sulugöz Köyleri SST Tamamlama İşİ	Tarımsal Alt Yapı İşleri
26	28.05.2013	2013/57469	Tokat Merkez Yeşilirmak-GOP İ.O.O. Doğalgaz Dönüşüm ve Onarım İşİ	Yapım
27	29.05.2013	2013/58581	Reşadiye İ.M.K.B. YİBO Kantin İnşaatı Yapımı ve Pansiyon Binası Onarım İşİ	Yapım
28	04.06.2013	2013/42060	İl Özel İdaresi Makine Parkında yer Alan Araç ve İş makineleri için İhtiyaç Duyulan Yedek Parça Alımı	Mal Alımı
29	06.06.2013	2013/67450	Sulusaray İmam Hatip Ortaokulu ve Artova İmam Hatip Ortaokulu Onarım İşİ	Yapım
30	07.06.2013	2013/63534	1.GRUP SST(1.KISIM MERKEZ ORTAÖREN) 1.GRUP SST (2.KISIM ZİLE YAPALAK) 1.GRUP SST (3.KISIM MERKEZ ÇAMAGZI)	Tarımsal Alt Yapı İşleri
31	11.06.2013	2013/65430	Tokat-Turhal-Necip Köyü SST Tamamlama İşİ	Tarımsal Alt Yapı İşleri

32	18.06.2013	2013/65430	Reşadiye Bozçalı Çok Programlı Lisesi ile Turhal Ticaret Meslek Lisesi Onarım İşi	Yapım
33	19.06.2013	2013/70789	MUHTELİF MADENİ YAĞLAR, ANTİFRİZ,ve ADBLUE	Mal Alımı
34	25.06.2013	2013/68156	Turhal Engelsiz Yaşam Merkezi Yapım İşi	Yapım
35	27.06.2013	2013/72610	Tokat Merkez Anadolu Kız Teknik ve M.Lisesi-Ticaret ve Mes.Lisesi-Teknik ve Endüstri Meslek L.Onarım İşi	Yapım
36	28.06.2013	2013/76947	TURHAL ÇIVRIL-BUZLUK-GOKDERE KOYLERI SST. TAMAMLAMA PROJESİ YAPIM İŞİ.	Tarımsal Alt Yapı İşleri
37	03.07.2013	2013/80444	Tokat Aşağı Gökçe Köyü S.S.T Yapım İşi	Tarımsal Alt Yapı İşleri
38	04.07.2013	2013/82864	Reşadiye İlçesi İmam Hatip Lisesi ile Pazar İlçesi Üzümlören İmam Hatip Ortaokulu Onarım İşi	Yapım
39	07.07.2013	2013/76653	10 (ppm) Kükürt oranlı 240.000, (ikiyüzkırkbin) Litre Motorin	Mal Alımı
40	08.07.2013	2013/84386	Tokat Melik Ahmet Gazi İ.O.O WC İnşaatı ve Fatih İ.O.O YangınMerdiveni İnşaatı Yapım İşi	Yapım
41	09.07.2013	2013/78347	Reşadiye İlçesi İMKB YİBO Pansiyon Binaları Onarım İşi	Yapım
42	11.07.2013	2013/79214	Niksar Anadolu Lisesi Doğalgaza Dönüşüm İşi	Yapım
43	11.07.2013	2013/86628	Mehmet Akif Ersoy L.Doğalgaz Dönş.İhata Duvarı Üzeri Korkuluk,Halı Saha ve Güzel Sanatlar L.Doğalgaz Dönüşümü İşi	Yapım
44	12.07.2013	2013/80859	Erbaa İlçesi EMLBinasi ve Pansiyon Binası Doğalgaz Dönüşüm ve Onarım İşi ile Karayaka ÇPL Onarım İşi	Yapım
45	16.07.2013	2013/79844	Turhal Şatiroba ve Koruluk Köyleri S.S.T Yapım İşi	Tarımsal Alt Yapı İşleri
46	17.07.2013	2013/79136	Tokat İl Jandarma Komutanlığı ve İlçe Jandarma Komutanlıkları Hizmetleri Binaları Isı Yalıtım İşi	Yapım
47	17.07.2013	2013/79230	Tokat İlçe Jandarma Komutanlıkları Lojman Binaları Isı Yalıtım İşi	Yapım
48	18.07.2013	2013/84558	Sulusaray İmam Hatip Ortaokulu ve Artova İmam Hatip Ortaokulu Onarım İşi	Yapım
49	19.07.2013	2013/87562	Tokat Merkez Otelcilik Turizm M. Lisesi Onr. ve Doğalgaz Dönüşümü	Yapım
50	22.07.2013	2013/89269	Turhal Cumhuriyet Anadolu Lisesi-Atatürk Lisesi Ek Bina-Şeker Anadolu Öğretmen Lisesi Onarım İşi	Yapım
51	25.07.2013	2013/87688	Zile End. Meslek ve Kız Meslek Liseleri Onarım İşi	Yapım
52	25.07.2013	2013/89787	Muhtelif PVC Boru ve Ek Malzemeleri Alımı	Mal Alımı
53	26.07.2013	2013/90275	Muhtelif PVC Boru ve Ek Malzemeleri Alımı	Mal Alımı
54	26.07.2013	2013/90236	Tokat Köyleri Muh. PVC Boru ve Ek Malzemeleri Alımı	Mal Alımı
55	30.07.2013	2013/96451	Yeşilyurt İlçesi Bahçebaşı Köyü Ana Sınıfı İnşaatı İşi	Yapım
56	30.07.2013	2013/96730	Turhal Endüstri Meslek Lisesi Onarım işi	Yapım
57	31.07.2013	2013/89296	Tokat Merkez Plevne Lisesi-Plevne İmam Hatip Ortaokulu ve İmam Hatip Lisesi Doğalgaz Dönüşümü İşi	Yapım
58	31.07.2013	2013/96976	Sulusaray Dutluca İ.O.O. Öğrenci WC leri ve Yeşilyurt İMKB YİBO Öğrenci Kabin Kapıları ve Tretuvar Yapımı İşi	Yapım
59	01.08.2013	2013/86363	Tokat İli Çat Beldesi 18 Derslik İ.O.O İnşaatı Yapım İşi	Yapım
60	05.08.2013	2013/99911	Tokat Alpaslan İlköğretim Okulu - Emirseyit İlköğretim Okulu Onarım İşi	Yapım
61	06.08.2013	2013/101329	Tokat Niksar Akıncı Köyü SST Tamamlama İşi	Tarımsal Alt Yapı İşleri
62	13.08.2013	2013/95070	Tokat Pazar Ocaklı Sulama Göleti Yapım İşi	Tarımsal Alt Yapı İşleri
63	13.08.2013	2013/103569	Tokat İl Halk Kütüphanesi Doğalgaz Dönüşüm İşi	Yapım
64	14.08.2013	2013/96989	Turhal İlçesi Kayaören Köyü YAS Tesisi yapım işi	Tarımsal Alt Yapı İşleri
65	15.08.2013	2013/99720	Erbaa Fatih Anadolu Lisesi Doğalgaz Dönüşümü ve Onarım İşi ile Başçiftlik Şehit Murat Kılıç Lisesi Onarım işi.	Yapım
66	15.08.2013	2013/106299	Tokat İbni Kemal İ.Ö.O Yangın Merdiveni Yapım İşi	Yapım
67	16.08.2013	2013/106192	Zile Göçenli Köyü YAS 1. Kısım Yapım İşi	Tarımsal Alt Yapı İşleri
68	19.08.2013	2013/107076	Tokat Keşlik Köyü Y.A.S.Sondağ Açma Yapım İşi	Tarımsal Alt Yapı İşleri
69	20.08.2013	2013/108021	Tokat Merkez Fatih İlkokulu Doğalgaz Dönüşümü ve Onarım İşi	Yapım
71	26.08.2013	2013/104832	Niksar İlçesi Pr.Dr.Erol TURAÇLI Anadolu Öğretmen Lisesi Çok Amaçlı Salon ve Kantin Yapım İşi	Yapım
72	27.08.2013	2013/109264	Tokat Merkez Atatürk-Gülbahar Hatun İ.O.O Doğalgaz Dönüşüm İşi	Yapım
73	28.08.2013	2013/106797	Turhal Sarıkaya İ.Ö.O Çevre Düzenlemesi ve Onarımı	Yapım
74	29.08.2013	2013/112390	Pazar İlçesi Seda Sayan ÇPL. Onarım İşi ile Yeşilyurt İlçesi ÇPL Onarım İşi	Yapım
75	04.09.2013	2013/116711	Tokat Merkez Gaziosmanpaşa Lisesi Onarım İşi	Yapım
76	05.09.2013	2013/118380	G.O.P. Üniversitesi Tokat Sempozyumu Kitabı Basımı	Hizmet Alımı

77	12.09.2013	2013/114404	Erbaa İlçesi E.M.L. Binası ve Pans.Bin.Doğalgaza Dönüş.ve Onr.İşi ile Karayaka ÇPL Onarım İşi	Yapım
78	18.09.2013	2013/125119	Tokat Niksar Çiçekli Köyü Tamamlama Projesi Yapım İşi.	Tarımsal Alt Yapı İşleri
79	23.09.2013	2013/127053	Tokat-Niksar Hüseyingazi Köyü S.S.T Projesi Yapım İşi	Tarımsal Alt Yapı İşleri
80	24.09.2013	2013/128451	Tokat Keşlik Köyü Y.A.S.Sondaj Açma Projesi Yapım İşi	Tarımsal Alt Yapı İşleri
81	25.09.2013	2013/118235	50.000-(Ellibin) Litre 10 (Ppm) Motorin ve 8.000-(sekizbin) Litre 95 Oktan Kurşunsuz Benzin Alımı,	Mal Alımı
82	01.10.2013	2013/127352	Muhtelif Lastik Alımı 1.kısım Muhtelif Lastik Alımı 2.kısım	Mal Alımı
83	02.10.2013	2013/132436	Tokat Kabatepe Köyü ve Çamağzı Köyü İçme Suyu Deposu Yapım İşi	Yapı Kontrol
84	08.10.2013	2013/136676	Tokat Merkez Yazıbaşı-Ormanbeyli-Hasanbeyli-Efeköy-Bakışlı-Kadırvakfi-Çamaltı-Aydınca Makinalı Kazı Yapım İşi	Tarımsal Alt Yapı İşleri
85	21.10.2013	2013/147009	Tokat-Zile Söğütözü Köyü S.S.T. Yapım İşi.	Tarımsal Alt Yapı İşleri
86	22.10.2013	2013/134677	Tokat Turhal İlçesi Alparslan Ortaokulu 16 Derslikli Ek Bina İnşaatı İşi	Yapım
87	22.10.2013	2013/148058	Atatürk İ.ö.o ve Gülbahar Hatun İ.ö.o Doğalgaz Dönüşüm İşi	Yapım
88	23.10.2013	2013/140776	Reşadiye İlçe Emniyet Amirliği Hizmet Binası İkmal İnşaatı İşi	Yapım
89	24.10.2013	2013/136873	Tokat Turhal İlçesi Mimar Sinan Ortaokulu 16 Derslikli Ek Bina İnşaatı İşi	Yapım
90	25.10.2013	2013/142325	Niksar Köklüce Arpaören Köyleri Kapalı Sistem S.S.T Ana Hat Yapım İşi	Tarımsal Alt Yapı İşleri
91	12.11.2013	2013/155955	Kaloriferlik portakal kömür alımı	Mal Alımı
92	14.11.2013	2013/152296	Sulusaray İlçesi Anaokulu İnşaatı Yapım İşi	Yapım
93	19.11.2013	2013/162163	ZİLE GÜZELBEYLİ JAN KRK KLİĞİ VE YEŞİLYURT JAN KRK KLİĞİ HİZMET BİNASI MANTOLAMA İNŞAATI İŞİ	Yapım
94	20.11.2013	2013/162163	YEŞİLYURT İLÇE JANDARMA KARAKOL KOMUTANLIĞI LOJMANLARI ONARIM İNŞAATI İŞİ	Yapım
95	21.11.2013	2013/151645	Tokat Almus İlçesi 16 Derslikli Ortaokul İnşaatı Yapım İşi	Yapım
96	22.11.2013	2013/158084	Tokat Zile Kazıklı Sulama Göleti Bakım Onarımı Yapım İşi	Tarımsal Alt Yapı İşleri
97	26.11.2013	2013/157348	Artova İlçesi Anaokulu Yapım İşi	Yapım
98	28.11.2013	2013/150682	Tokat Merkez Vali Mehmet Özgün 16 Derslikli Ortaokul İnşaatı İşi	Yapım
99	29.11.2013	2013/153669	Artova İlçesi Altınova 12 Derslik İ.Ö.O. Yapım İşi	Yapım
100	29.11.2013	2013/156961	Tokat İli Artova, Almus, Niksar ve Reşadiye İlçeleri KGYS (Mobese)Yapım İşi	Yapım
101	03.12.2013	2013/159235	Tokat Pazar Uzümören Sulama Göleti Yapım İşi	Tarımsal Alt Yapı İşleri
102	10.12.2013	2013/146432	Tokat Merkez Toki İlk ve Ortaokulu İstinat Duvarı Yapım İşi	Yapım
103	12.12.2013	2013/164992	2014 YILI (SLAHSIZ) KORUMA VE GÜVENLİK HİZMET ALIMI	Hizmet Alımı
104	24.12.2013	2013/179088	Reşadiye İlçe Emniyet Amirliği Hizmet Binası İkmal İnşaatı İşi	Yapım
105	25.12.2013	2013/177211	Tokat Akbelen Göletten Yağmurlama Sulama Suyu Tesisi Yapım İşi	Tarımsal Alt Yapı İşleri

C – Performans Sonuçlarının Değerlendirilmesi:

2013 yılında hizmet alımında, düşüş yaşanmıştır. Mal alım ve yapım ihalelerinde belirlenen hedefin altında olmasına karşın, 2012 yılı ile paralel bir seyir izlemiştir.



YOL VE ULAŐIM
HİZMETLERİ
MÜDÜRLÜĐÜ

I – GENEL BİLGİLER

A – Misyon ve Vizyon:

İdareміz tarafından genel bir misyon ve vizyon tanımlaması yapılmasından dolayı, ayrıca bir misyon ve vizyon tanımlaması yapılmamıştır.

B – Yetki, Görev ve Sorumluluklar:

Müdürlüğümüz Tokat İl Özel İdaresinin 5302 sayılı kanunun 36. maddesinin norm kadro ilke ve esaslarına göre yeniden oluşturulma sürecinde 2007 yılı ağustos ayı itibariyle kurulmuştur. 2012 Aralık ayında, Destek Hizmetleri sorumluluğunda bulunan atölye ve atölye çalışanları ile birlikte tüm kamyon ve iş makinelerinin sorumluluğu Müdürlüğümüze verilmiştir.

Müdürlüğümüz kanuni görev ve sorumlulukları şunlardır:

- *İlimiz yol ağında bulunan grup ve münferit köy yollarının, bakım, onarım hizmetlerini yürütmek. (greyderli bakım, banket bakımı, malzemeli Bakım, Asfalt bakım-yama, sanat yapılarının temizlenmesi)*
- *Kış aylarında kar mücadelesi yaparak köy yollarını sürekli ulaşımına açık tutmak.*
- *Sağlıklı ve güvenli ulaşımın sağlanması için gerekli trafik ikaz ve işaret levhalarının konulması.*
- *Köy yollarının standardının artırılması.*
- *Köy yolları yapım ve standart yükseltme projeleri hazırlamak ve kontrollük hizmetlerini yürütmek.*
- *Köprü ve sanat yapısı projeleri hazırlamak ve kontrollük hizmetlerini yürütmek.*
- *İdareміz makine parkındaki iş makineleri ve araçların yedek parça, tamir, bakım ve onarım ihtiyaçlarını karşılamak.*

C - Müdürlüğe İlişkin Bilgiler:

1) Fiziksel Yapı:

Bina Durumu:

Müdürlüğümüz Terminal yanında, eski Köy Hizmetleri Müdürlüğü kampüsü içindeki ek binada hizmet vermektedir. Binanın ikinci katında, Müdürlüğümüze ayrılmış bir Müdür odası ve on adet personel odası bulunmaktadır. Birinci katta, yedi adet personel odası, bir adet işçi gazinosu, bir adet mescit ve çay ocağı bulunmaktadır. Müdürlüğümüz hizmet binasının fiziki şartlarının iyileştirilmesi gerekmektedir.

Makine ve Ekipman Durumu:

Müdürlüğümüz hizmetlerini yürütmek üzere; 3 adet pick-up, 1 adet otomobil tahsis edilmiştir. Ayrıca yol yapım ve bakım çalışmalarında görevli 18 adet kamyon, 2 adet dozer, 3 adet greyder, 3 adet yükleyici, 5 adet distribütör, 9 adet silindir, 1 adet su tankı, 2 adet vagondiril, 1 adet turnapül, 2 adet treyler mevcuttur.

2) Teşkilat Yapısı:

Müdürlüğümüz teşkilat yapısı aşağıdaki gibidir.

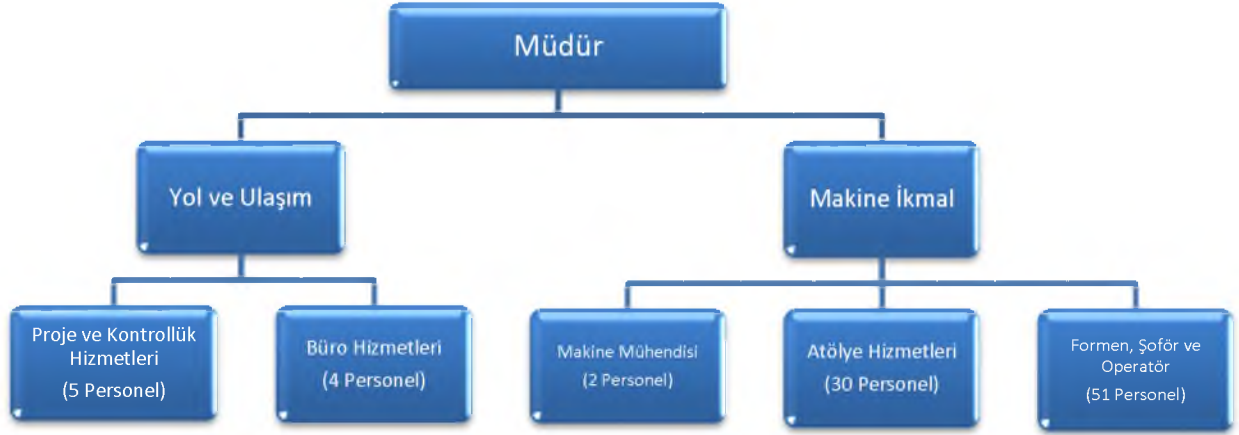

3) Bilgi ve Teknolojik Kaynaklar:

Müdürlüğümüz bilişim sistemi gerekli derecede elektronik ekipmanlara sahiptir. e-devlet uygulaması, İdarede yaklaşık 3 yıldır uygulanmaktadır. Bu kapsamda diğer müdürlükler ile iletişim önemli derecede artırılmıştır. Müdürlüğümüz için en önemli husus coğrafi bilgi sistemine yönelik ekipmanların kullanımın, yeterli modernlikte kullanılması gerekliliğidir (GPS, Ölçüm aletleri, coğrafi tabanlı yazılımlar, vb.). Müdürlük teknik faaliyetlerinin temelini bu ekipmanlar tarafından alınan bilgiler oluşturmaktadır. Bu ekipmanların son sistem olması, proje ve uygulamaların verimliliğini artıracaktır. Ayrıca Müdürlüğün bu zamana kadar yapılan projelerin elektronik ortama aktarılması, hayati önem taşımaktadır. Bununla birlikte, arşiv sisteminin de tamamen elektronik ortamda aktarılması gerekmektedir.

4) İnsan Kaynakları:

Müdürlüğümüz insan kaynakları yapısı aşağıda çizelge halinde verilmiş olup, Proje ve kontrollük hizmeti sağlayacak teknik elemanlara ihtiyaç vardır. Ayrıca, mevcut makine parkı dikkate alındığında; Şoför, İş Mak. Opr., İş Mak. Yağ., Aşçı gibi pozisyonlarda çalıştırılacak personele ihtiyaç duyulmaktadır.

S. No	İsim	Statüsü	Hizmet Sınıfı	Kadro Ünvanı
1	Ali ERASLAN	Memur	Teknik Hizmetler	Müdür V.

2	Cemalettin DEMİR	Memur	Teknik Hizmetler	Mühendis
3	Ercan AKPINAR	Memur	Teknik Hizmetler	Tekniker
4	Raif TOĞAN	Memur	Teknik Hizmetler	Tekniker
5	Mustafa GEÇICI	Memur	Teknik Hizmetler	Tekniker
6	Mihriban TEZCAN	Memur	Teknik Hizmetler	Tekniker
7	Selçuk OGUZ	Memur	Teknik Hizmetler	Tekniker
8	Engin ÇAKMAK	Memur	İdari Hizmetler	Memur
9	Bahattin UÇAR	Memur	Teknik Hizmetler	V.H.K.I
10	Ayhan Hüsni GÜMÜŞ	Sözleşmeli Memur	Teknik Hizmetler	Mühendis
11	Turgut DUZEN	Sözleşmeli Memur	Teknik Hizmetler	Tekniker
12	Abdullah ANDIK	4/C	İdari Hizmetler	Şoför
13	Celalettin BEYAZIT	4/C	İdari Hizmetler	Şoför
14	Talip GÖK	İşçi	S/S	Erbaa Greyder Opr.
15	Selahattin ARMAGAN	İşçi	S/S	Silindir Opr.
16	Aslan DİK	İşçi	S/S	Merkez Kamyon Şoförü
17	Çetin KESTANE	İşçi	S/S	Niksar Kamyon Şoförü
18	Mehmet GÜN	İşçi	S/S	Merkez Kamyon Şoförü
19	Osman DULGER	İşçi	S/S	Niksar Kamyon Şoförü
20	Şükrü TAŞKAFKA	İşçi	S/S	Zile Greyder Opr.
21	A.Osman DUN	İşçi	S/S	Merkez Greyder Opr.
22	Ahmet GÜN	İşçi	S/S	Turhal Greyder Opr.
23	Celal BAYAR	İşçi	S/S	Silindir Opr.
24	Cemal DURSUN	İşçi	S/S	İş.Mak.Opr.(B)
25	Gazi KALKAN	İşçi	S/S	Reşadiye Dozer Opr.
26	Halil İŞKİN	İşçi	S/S	Merkez Yükleyici Opr.
27	Hamza ACAR	İşçi	S/S	Artova Yükleyici Opr.
28	Hamza DEMİR	İşçi	S/S	Zile Dozer Opr.
29	Hamza UZUN	İşçi	S/S	Merkez Greyder Opr.
30	Hasan YURTSEVER	İşçi	S/S	Artova Greyder Opr.
31	Hüseyin UÇAR	İşçi	S/S	Erbaa Greyder Opr.
32	Ihsan KESİCİ	İşçi	S/S	Almus Dozer Opr.
33	Ismail ACAR	İşçi	S/S	Reşadiye Yükleyici Opr.
34	Ismail EFE	İşçi	S/S	Artova Dozer Opr.
35	Mahmut GEÇER	İşçi	S/S	Reşadiye Greyder Opr.
36	Mehmet ÇAKMAK	İşçi	S/S	Almus Yükleyici Opr.
37	Metin BULMAZ	İşçi	S/S	Merkez Yükleyici Opr.
38	Ömer GENÇAY	İşçi	S/S	Timapul Opr.
39	Rifat DOGRU	İşçi	S/S	Turhal Yükleyici Opr.
40	Süleyman SALMAN	İşçi	S/S	Artova Greyder Opr.
41	Şükrü OZEN	İşçi	S/S	Reşadiye Greyder Opr.
42	Turan ALPER	İşçi	S/S	Merkez Greyder Opr.
43	Faruk GİCİK	İşçi	S/S	Erbaa Dozer Opr.
44	Fikri İŞİK	İşçi	S/S	Merkez Dozer Opr.
45	Muharrem SOZENLİ	İşçi	S/S	Silindir Opr.
46	Nazım GÜREL	İşçi	S/S	Zile Yükleyici Opr.
47	Osman SAGDIÇ	İşçi	S/S	Patlayıcı(Ateşleyici)Opr.
48	Abdullah EYMİRLİOĞLU	İşçi	S/S	İş.Mak.Şof.-Treyler Opr.
49	Celalettin KILIÇ	İşçi	S/S	İş.Mak.Şof.-Treyler Opr.
50	Ebubekir SEZER	İşçi	S/S	Merkez Kamyon Şoförü
51	Fikret GENCER	İşçi	S/S	Zile Kamyon Şoförü
52	Fikrettin BAL	İşçi	S/S	Merkez Kamyon Şoförü
53	Gazi VAPUR	İşçi	S/S	Merkez Kamyon Şoförü
54	Hüseyin EVREN	İşçi	S/S	Zile Kamyon Şoförü
55	Ibrahim KOÇ	İşçi	S/S	Merkez Kamyon Şoförü
56	Ibrahim SAĞDIÇ	İşçi	S/S	Erbaa Kamyon Şoförü
57	Memet EMRAK	İşçi	S/S	Almus Kamyon Şoförü
58	Mevlüt SOZEN	İşçi	S/S	İş.Mak.Şoförü-Pick Up
59	Mustafa KORKMAZ	İşçi	S/S	Merkez Kamyon Şoförü
60	Nuğman DEMİR	İşçi	S/S	Merkez Kamyon Şoförü
61	Osman KOSE	İşçi	S/S	Turhal Kamyon Şoförü
62	Süleyman KARSLIOĞLU	İşçi	S/S	Merkez Kamyon Şoförü
63	Yusuf HANEDAROĞLU	İşçi	S/S	İş.Mak.Şoförü-Pick Up
64	Fahrettin BEŞER	İşçi	S/S	Merkez Kamyon Şoförü
65	Ali BULUT	İşçi	S/S	Erbaa Dozer Opr.
66	Hakan BAKIRCIOĞLU	İşçi	S/S	Zile Greyder Opr.
67	Mahmut YILMAZ	İşçi	S/S	Merkez Greyder Opr.
68	Sami ÖZTÜRK	İşçi	S/S	Niksar Yükleyici Opr.
69	Talip UÇAR	İşçi	S/S	Almus Greyder Opr.

70	Mustafa YANAR	İşçi	S/S	Merkez Kamyon Şoförü
71	Halis BAYLAN	İşçi	S/S	Merkez-Tabancacı
72	Mustafa EMEKSİZ	İşçi	S/S	Merkez-Tabancacı
73	Hamza SEVER	İşçi	S/S	Artova Bina ve Mal Bak.
74	Ahmet AĞCALAR	İşçi	S/S	Saha Amirliği
75	Ali FIRAT	İşçi	S/S	Erbaa Bina ve Mal Bak.
76	Ali YAVUZ	İşçi	S/S	Artova Aşçı
77	Davut OZDEMİR	İşçi	S/S	Almus Aşçı
78	Durmuş ARICI	İşçi	S/S	Niksar Bina ve Mal Bak.
79	Faruk YILDIZ	İşçi	S/S	Niksar Aşçı
80	H.Ali GEÇİK	İşçi	S/S	Turhal Bina ve Mal Bak.
81	Halil ÇELİK	İşçi	S/S	Turhal Bina ve Mal Bak.
82	Mesut ÜTÜN	İşçi	S/S	Merkez Büro Görevlisi
83	Metin ÇINAR	İşçi	S/S	Asfalt Ustası
84	Tuğran AYABAKTI	İşçi	S/S	Asfalt Serici Opr.
85	Uğur UNAL	İşçi	S/S	Sürveyan
86	Yunus YILMAZ	İşçi	S/S	Merkez Formen(Arazi)
87	Dursun KABAL	İşçi	S/S	Merkez Kamyon Şoförü
88	Mehmet DURSUN	İşçi	S/S	Reşadiye Kamyon Şoförü
89	Omer SAMUR	İşçi	S/S	Merkez Kamyon Şoförü
90	Necati KARABULUT	İşçi	S/S	Merkez Binek Araç Şof.
91	Turan POLAT	İşçi	S/S	Almus Bina ve Mal Bak.
92	Işıl GÜNEŞ	İşçi	S/S	Büro Görevlisi
93	Tacettin ARSLAN	İşçi	S/S	Arazi Kaynak Ustası
94	Ahmet SELVİ	İşçi	S/S	Atölye Usta Yardımcısı
95	Ahmet YELPELİ	İşçi	S/S	Atölye Usta Yardımcısı
96	Atilla KILIÇ	İşçi	S/S	Atölye Usta Yardımcısı
97	Bülent BAYBAŞ	İşçi	S/S	Şoför –Mübaya
98	Ekrem ÇİL	İşçi	S/S	Atölye Usta Yardımcısı
99	H.Cavit ERÇETİN	İşçi	S/S	Atölye Usta Yardımcısı
100	Hulusi KAYA	İşçi	S/S	Atölye Usta Yardımcısı
101	Hüseyin TUZCUOĞLU	İşçi	S/S	Atölye Usta Yardımcısı
102	Mustafa NARLIDAĞ	İşçi	S/S	Atölye Usta Yardımcısı
103	Salih YASAK	İşçi	S/S	Atölye Usta Yardımcısı
104	Selahattin YETER	İşçi	S/S	Atölye Usta Yardımcısı
105	A.Rıza İNAN	İşçi	S/S	Atölye Ustası
106	Ahmet HAMAMCI	İşçi	S/S	Atölye Ustası
107	Bahattin AYBEK	İşçi	S/S	Atölye Ustası
108	Hasan YOLLU	İşçi	S/S	Atölye Ustası
109	İbrahim BEKGOZ	İşçi	S/S	Atölye Ustası
110	Lütfi ÇABUK	İşçi	S/S	Atölye Ustası
111	Mustafa TOK	İşçi	S/S	Atölye Ustası
112	Nezir GÜVEN	İşçi	S/S	Atölye Ustası
113	Rüstem POLAT	İşçi	S/S	Atölye Ustası
114	Şinasi SÖZER	İşçi	S/S	Atölye Ustası
115	Celil ALNIAÇIK	İşçi	S/S	Atölye Ustası
116	Fatih SOMUNCU	İşçi	S/S	Atölye Mal.Hesapçısı
117	Faik BOZYEL	İşçi	S/S	Şoför-Servis
118	Mahmut UÇAR	İşçi	S/S	Atölye Ustası
119	Mehmet YAMAN	İşçi	S/S	Şoför-Nöbetçi Arabası
120	Oğuz ÖZÇELİK	İşçi	S/S	Temizlik İşçisi-Takımcı
121	Rafet ATINDI	İşçi	S/S	Atölye Usta Yardımcısı
122	A.Remzi DAMAKSIZ	İşçi	S/S	Arazi Kontrol.Tekns.
123	Memet YILMAZ	İşçi	S/S	Mak.Mal.Hes.
124	Necmi ARSLAN	İşçi	S/S	İş.Mak.Şoförü-Yık.Yağ.
125	Salim KARACA	İşçi	S/S	İş.Mak.Şof.-Kay.Arabası
126	Ahmet GÜZEL	İşçi	S/S	Seyyar Tam.Ustası
127	Zülküf YILMAZ	İşçi	S/S	Şoför
128	Zehni ÖZDEN	İşçi	S/S	Temizlik İşçisi-Atölye
129	Hüseyin KOÇ	İşçi	S/S	Şoför
130	Şükrü KAPLAN	İşçi	S/S	Bina Mal Bak.-Aşçı
131	Osman YILMAZ	İşçi	S/S	Düz İşçi
132	Bekir AVCI	İşçi	S/S	Yıkama Yağlama
133	Yaşar AY	İşçi	S/S	İş.Mak.Opr.(B)

5) Yönetim ve İç Kontrol Sistemi:

Müdürlüğe yapılacak atamalarda, Müdürlüğün talepleri dikkate alınmakta olup, karar İdarenin üst yönetimi tarafından yapılmaktadır.

Satın almalar, kısmen İdareye ayrılan bütçe kapsamında, Müdürlük tarafından yapılabilmektedir. İhale konusu komularda, Müdürlüğün ihale yapma yetkisi bulunmamaktadır. Bu konuda Destek hizmetleri Müdürlüğü yetkilidir.

İl Özel İdarelerinde, Kamu Mali Yönetimi ve Kontrol Kanunu hükümlerine göre iç ve dış denetim yapılır.

Mali yönetim konusunda, bütçede Müdürlüğe ayrılan payların harcanması, Müdürlüğün yetki ve sorumluluğundadır. Harcama öncesi kontrol Mali Hizmetler Müdürlüğü tarafından sağlanmaktadır. Muhasebe hizmetleri Müdürlük ve Mali Hizmetler Müdürlüğü tarafından sağlanmaktadır.

İç Denetim Sistemi, İl Genel meclisince seçilen İç Denetim Komisyonu tarafından yapılmaktadır.

II – PERFORMANS BİLGİLERİ

A –Faaliyet ve Proje Bilgileri:

İl Özel İdaresi 2013 yılı bütçesinden Müdürlüğümüze ayrılan ödeneğin kullanılması, ayrıca Püremanet olarak ilimiz genelinde köy yollarında toplam, 6 km. tesviye, 14 km. onarım, 337,2 km. stabilize kaplama, 5 km. I. kat asfalt kaplama, 896 km. asfalt bakım (yama), 6 adet sanat yapısı (menfez) yapılmıştır. Köy Yollarımıza 672 adet trafik ikaz ve işaret levhası konulmuştur.

KÖYDES projesi kapsamında; 28,5 km. stabilize kaplama, 6 km. I. kat asfalt kaplama, 109,05 km. II. kat asfalt kaplama, 315.370m² köy içi yol beton parke ve 187,50m³ sanat yapısı (istinat duvarı) yapılmıştır.

B –Performans Sonuçları Tablosu:

Müdürlüğün yapmış olduğu faaliyetler ile ilgili performans sonuç tabloları Çizelge 1-6'da verilmiştir.

Çizelge 1. Stratejik Hedef İskan ve Toplum Refahı Hizmetleri 3.1 Performans Sonuç Çizelgesi

Stratejik Amaç 3		ULAŞIMIN HIZLI VE GÜVENLİ BİR ŞEKİLDE SAĞLANABİLMESİ İÇİN BÜTÜN KIRSAL YERLEŞİM BİRİMİ YOLLARI ÇAĞDAŞ STANDARTLARA KAVUŞTURULACAKTIR.				
Stratejik Hedef 3.1		2011–2015 dönemi içerisinde, toplam 375 km köy yolunun standardı yükseltilecektir.				
Performans Hedefi 3-1 Standartı yükseltilen köy yolu miktarı (km) (Yol Onarımı + 1.Kat Asfalt)		Yıllar				
		2011 Gerçekleşme	2012 Gerçekleşme	2013 Hedef	2013 Gerçekleşme	Hedefe Ulaşma (%)
		72.6	71.6	75	25	33
Sıra No	Performans Göstergeleri	2011 Gerçekleşme	2012 Gerçekleşme	2013 Hedef	2013 Gerçekleşme	Hedefe Ulaşma (%)
Harcanan Kaynak Miktarı		2011 Gerçekleşme	2012 Gerçekleşme	2013 Hedef	2013 Gerçekleşme	Hedefe Ulaşma (%)
Bütçe Ödeneği		-	-	-	-	-
Döner Sermaye						
Diğer Yurt İçi Kaynaklar (KÖYDES)		-	-	-	-	-
Yurt Dışı Kaynaklar						
Genel Toplam		-	-	-	-	-

Açıklama: Yol standardı içerisinde yer alan asfaltlama faaliyetinin bütçesi, diğer kısımlarda yer almasından dolayı, bu kısımda yazılmamıştır.

Çizelge 2. Stratejik Hedef İskan ve Toplum Refahı Hizmetleri 3.2 Performans Sonuç Çizelgesi

Stratejik Amaç 3		ULAŞIMIN HIZLI VE GÜVENLİ BİR ŞEKİLDE SAĞLANABİLMESİ İÇİN BÜTÜN KIRSAL YERLEŞİM BİRİMİ YOLLARI ÇAĞDAŞ STANDARTLARA KAVUŞTURULACAKTIR.				
Stratejik Hedef 3. 2		Grup yollarından başlamak üzere tüm köy ve mahalle yollarının trafik ikaz ve işaret levhaları tamamlanacaktır.				
Performans Hedefi 3.2 Köy yollarının takılan trafik ikaz ve işaret levhası sayısı (adet)		Yıllar				
		2011 Gerçekleşme	2012 Gerçekleşme	2013 Hedef	2013 Gerçekleşme	Hedefe Ulaşma (%)
		250	300	400	672	168
Sıra No	Performans Göstergeleri	2011 Gerçekleşme	2012 Gerçekleşme	2013 Hedef	2013 Gerçekleşme	Hedefe Ulaşma (%)
Harcanan Kaynak Miktarı		2011 Gerçekleşme	2012 Gerçekleşme	2013 Hedef	2013 Gerçekleşme	Hedefe Ulaşma (%)
Bütçe Ödeneği		38.350	74.348	100.000	0	-
Döner Sermaye						
Diğer Yurt İçi Kaynaklar (KÖYDES)						
Yurt Dışı Kaynaklar						
Genel Toplam		38.350	74.348	100.000	0	-

Açıklama: 2013 yılında konu ile ilgili bütçeden harcama yapılmamıştır. 2012 yılında hazırlanan, trafik işaret ve levhalarının monte edilmesini gerçekleştirmiştir.

Çizelge 3. Stratejik Hedef İskan ve Toplum Refahı Hizmetleri 3.3 Performans Sonuç Çizelgesi

Stratejik Amaç 3		ULAŞIMIN HIZLI VE GÜVENLİ BİR ŞEKİLDE SAĞLANABİLMESİ İÇİN BÜTÜN KIRSAL YERLEŞİM BİRİMİ YOLLARI ÇAĞDAŞ STANDARTLARA KAVUŞTURULACAKTIR.				
Stratejik Hedef 3.3		Asfalt kaplamalı köy yollarının, grup yollarından başlamak üzere tümünün II. kat asfalt kaplaması yapılacaktır.				
Performans Hedefi 3.3: II. Kat asfalt kaplama yapılan köy yolu miktarı (km)		Yıllar				
		2011 Gerçekleşme	2012 Gerçekleşme	2013 Hedef	2013 Gerçekleşme	Hedefe Ulaşma (%)
		209	175,35	190	109,05	57
Sıra No	Performans Göstergeleri	2011 Gerçekleşme	2012 Gerçekleşme	2013 Hedef	2013 Gerçekleşme	Hedefe Ulaşma (%)
Harcanan Kaynak Miktarı		2011 Gerçekleşme	2012 Gerçekleşme	2013 Hedef	2013 Gerçekleşme	Hedefe Ulaşma (%)
Bütçe Ödeneği		3.614.912	3.260.652			
Döner Sermaye						
Diğer Yurt İçi Kaynaklar (KÖYDES)				3.000.000	2.064.444	69
Yurt Dışı Kaynaklar						
Genel Toplam		3.614.912	3.260.652	3.000.000	2.064.444	69

Açıklama: Verilere KÖYDES katkısı dahil edilmiştir.

Çizelge 4. Stratejik Hedef İskan ve Toplum Refahı Hizmetleri 3.4 Performans Sonuç Çizelgesi

Stratejik Amaç 3		ULAŞIMIN HIZLI VE GÜVENLİ BİR ŞEKİLDE SAĞLANABİLMESİ İÇİN BÜTÜN KIRSAL YERLEŞİM BİRİMİ YOLLARI ÇAĞDAŞ STANDARTLARA KAVUŞTURULACAKTIR.				
Stratejik Hedef 3.4		Stabilize kaplamalı veya asfalt niteliğini kaybetmiş köy yollarının, I. kat asfalt kaplaması yapılacaktır.				
Performans Hedefi 3.4: I. Kat asfalt kaplama yapılan köy yolu miktarı (km)		Yıllar				
		2011 Gerçekleşme	2012 Gerçekleşme	2013 Hedef	2013 Gerçekleşme	Hedefe Ulaşma (%)
		129,3	40,3	70	11	16
Sıra No	Performans Göstergeleri	2011 Gerçekleşme	2012 Gerçekleşme	2013 Hedef	2013 Gerçekleşme	Hedefe Ulaşma (%)
Harcanan Kaynak Miktarı		2011 Gerçekleşme	2012 Gerçekleşme	2013 Hedef	2013 Gerçekleşme	Hedefe Ulaşma (%)
Bütçe Ödeneği		8.629.186	3.613.343	1.250.000	500.000	40
Döner Sermaye						
Diğer Yurt İçi Kaynaklar (KÖYDES)				5.050.000	638.732	13
Yurt Dışı Kaynaklar						
Genel Toplam		8.629.186	3.613.343	5.300.000	1.138.732	21

Açıklama: Verilere KÖYDES katkısı dahil edilmiştir.

Çizelge 5. Stratejik Hedef İskan ve Toplum Refahı Hizmetleri 3.5 Performans Sonuç Çizelgesi

Stratejik Amaç 3		ULAŞIMIN HIZLI VE GÜVENLİ BİR ŞEKİLDE SAĞLANABİLMESİ İÇİN BÜTÜN KIRSAL YERLEŞİM BİRİMİ YOLLARI ÇAĞDAŞ STANDARTLARA KAVUŞTURULACAKTIR.				
Stratejik Hedef 3.5		Asfalt kaplamalı köy yollarının, asfalt bakımları (Yama) yapılacaktır.				
Performans Hedefi 3.5: Asfalt yama (Bakım) yapılan köy yolu miktarı (km)		Yıllar				
		2011 Gerçekleşme	2012 Gerçekleşme	2013 Hedef	2013 Gerçekleşme	Hedefe Ulaşma (%)
		941	1008	1200	1360	113
Sıra No	Performans Göstergeleri	2011 Gerçekleşme	2012 Gerçekleşme	2013 Hedef	2013 Gerçekleşme	Hedefe Ulaşma (%)
Harcanan Kaynak Miktarı		2011 Gerçekleşme	2012 Gerçekleşme	2013 Hedef	2013 Gerçekleşme	Hedefe Ulaşma (%)
Bütçe Ödeneği		1.678.100	2.700.000	1.000.000	2.000.000	200
Döner Sermaye						
Diğer Yurt İçi Kaynaklar (KÖYDES)				2.500.000	1.479.200	59
Yurt Dışı Kaynaklar						
Genel Toplam		1.678.100	2.700.000	3.500.000	3.479.200	99

Açıklama: Verilere KÖYDES katkısı dahil edilmiştir.

Yol ve Ulaşım Hizmetleri Müdürlüğünce yapılan faaliyetlere ait ayrıntılı bilgileri içeren çizelgeler aşağıda sunulmuştur.

S. No	İlçesi	İşin Niteliği	Proje veya Faaliyet İsmi	Miktarı	Birimi	Kaynak (TL.)		İşin Durumu
						Özel İdare	KÖYDES	
1	Merkez	Stabilize	Acıpınar	10	km	Püermanet		Tamamlandı
2	Merkez	Stabilize	Gölcük	7,3	km	Püermanet		Tamamlandı
3	Merkez	Stabilize	Şehitler	6	km	Püermanet		Tamamlandı
4	Merkez	Stabilize	Yenice	3,5	km	Püermanet		Tamamlandı
5	Merkez	Stabilize	Ekincilik	4	km	Püermanet		Tamamlandı
6	Merkez	Stabilize	Efeköy Köy İçi	3,5	km	Püermanet		Tamamlandı
7	Merkez	Stabilize	Ortaören Köy İçi	3	km	Püermanet		Tamamlandı
8	Merkez	Stabilize	Kabakboğazı	5	km	Püermanet		Tamamlandı
9	Almus	Stabilize (EK)	Hubyar	7	km	Püermanet		Tamamlandı
10	Artova	Stabilize (EK)	Kayaönü	1,5	km	Püermanet		Tamamlandı
11	Artova	Stabilize (EK)	Mertekli	0,5	km	Püermanet		Tamamlandı
12	Artova	Stabilize (EK)	Gürardıç	1	km	Püermanet		Tamamlandı
13	Artova	Stabilize (EK)	Tanyeli	0,5	km	Püermanet		Tamamlandı
14	Artova	Stabilize (EK)	Gümüşyurt Köy İçi	0,5	km	Püermanet		Tamamlandı
15	Artova	Stabilize (EK)	Devecikarkın	1,5	km	Püermanet		Tamamlandı
16	Artova	Stabilize (EK)	Bebekderesi	2	km	Püermanet		Tamamlandı
17	Artova	Stabilize (EK)	Aktaş Köyü Mezra Yolu	1	km	Püermanet		Tamamlandı
18	Artova	Stabilize (EK)	Ulusulu	1	km	Püermanet		Tamamlandı
19	Artova	Stabilize (EK)	Taşpınar	0,5	km	Püermanet		Tamamlandı
20	Artova	Stabilize (EK)	Ahmetdanışment Köy İçi	0,5	km	Püermanet		Tamamlandı
21	Başçiftlik	Tesviye	Alan	1	km	20.000		Tamamlandı
22	Başçiftlik	Tesviye	Alan-Erikçayırı Mah.	3	km	30.000		Tamamlandı
23	Başçiftlik	Stabilize (EK)	Şahnalın-Başçiftlik Bağ. Yol.	12	km	Püermanet		Tamamlandı
24	Başçiftlik	Stabilize (EK)	Alan Köy İçi Kaynar Mah.	6	km	Püermanet		Tamamlandı
25	Başçiftlik	Stabilize (EK)	Erikbelen Mah. Yolları	4	km	Püermanet		Tamamlandı
26	Erbaa	Onarım	Alçakbel-Şükür Arası	6	km	Püermanet		Tamamlandı
27	Erbaa	Onarım	Akgün-Dibek Yolu	3	km	Püermanet		Tamamlandı
28	Erbaa	Onarım	Erdemli	2	km	Püermanet		Tamamlandı
29	Erbaa	Onarım	Beykaya-Feribot Yolu Arası	3	km	Püermanet		Tamamlandı
30	Erbaa	Sanat Yapısı(Menf.)	Dokuzçam-Narlıdere Grp.	3	adet	Püermanet		Tamamlandı
31	Erbaa	M Sanat Yapısı(Menf.)	Alan-Şükür Grp. Yolu	3	adet	Püermanet		Tamamlandı
32	Erbaa	Stabilize (EK)	Kestanelik-Sülügölü	6	km	Püermanet		Tamamlandı
33	Erbaa	Stabilize (EK)	Eryaba-İkizce-Ustamehmet-Yutalan	23	km	Püermanet		Tamamlandı
34	Erbaa	Stabilize (EK)	Tandırılı-Ermevdanı-Akgün	25	km	Püermanet		Tamamlandı
35	Erbaa	Stabilize (EK)	Alan-Şükür	23	km	Püermanet		Tamamlandı
36	Erbaa	Stabilize (EK)	Çatalan-Kırıkğüney Grp. Yol.	20	km	Püermanet		Tamamlandı
37	Erbaa	Stabilize (EK)	Keçeci-Kuytul	7	km	Püermanet		Tamamlandı
38	Niksar	Stabilize (EK)	Çatak-Bozcaarmut-Bilgili	12	km	Püermanet		Tamamlandı
39	Niksar	Stabilize (EK)	Kaşıkcı-Irmak-Büyüküyük	10	km	Püermanet		Tamamlandı
40	Niksar	Stabilize (EK)	Gerit	6	km	Püermanet		Tamamlandı
41	Niksar	Stabilize (EK)	Edilli-Karataş	4	km	Püermanet		Tamamlandı
42	Niksar	Stabilize (EK)	Ustahasan-Esence	5	km	Püermanet		Tamamlandı
43	Niksar	Stabilize (EK)	Gökçeoluk-Mezra-Osmaniye-Mutluca	16	km	Püermanet		Tamamlandı
44	Niksar	Stabilize (EK)	Gegikgölü-Ayvalı-Ataköy Ar.	4	km	Püermanet		Tamamlandı
45	Niksar	Stabilize (EK)	Muhtardüzü-Asar-Yazıcık Ar.	5	km	Püermanet		Tamamlandı
46	Niksar	Stabilize (EK)	Terzioğlu-İlıcak	2	km	Püermanet		Tamamlandı
47	Niksar	Stabilize (EK)	Gökçeoluk-Çolaklar	6	km	Püermanet		Tamamlandı
48	Niksar	Stabilize (EK)	Özdemir-Fakırdamı	2	km	Püermanet		Tamamlandı
49	Reşadiye	Tesviye	Hebüllü-Yukarı Mah.	2	km	Püermanet		Tamamlandı
50	Reşadiye	Stabilize	Eymür Grup Yolu Bağlantısı	1	km	Püermanet		Tamamlandı
51	Reşadiye	Stabilize	TozanlıFındıcak Mah. Yolu	1,5	km	Püermanet		Tamamlandı
52	Reşadiye	Stabilize	Baydarlı-Çakırlı Bağ. Yolu	4	km	Püermanet		Tamamlandı

53	Reşadiye	Stabilize	Tozanlı Grup-Dutdibi Bağ.	6	km	Püermanet		Tamamlandı
54	Reşadiye	Stabilize	Kızılcaören Grp.-Çakırlı Bağ.	1,8	km	Püermanet		Tamamlandı
55	Sulusaray	I. Kat Asfalt	Sarıyaprak	2,5	km	200.000		Tamamlandı
56	Sulusaray	Stabilize (EK)	Balikhisar	1,5	km	Püermanet		Tamamlandı
57	Sulusaray	Stabilize (EK)	Balikhisar Köy İçi	0,5	km	Püermanet		Tamamlandı
58	Sulusaray	Stabilize (EK)	Buğdaylı-Zile Yolu	3	km	Püermanet		Tamamlandı
59	Sulusaray	Stabilize (EK)	Buğdaylı Köy İçi	1	km	Püermanet		Tamamlandı
60	Sulusaray	Stabilize (EK)	Ballıkaya Köy İçi	1	km	Püermanet		Tamamlandı
61	Sulusaray	Stabilize (EK)	Selimiye-Sarıyaprak	0,7	km	Püermanet		Tamamlandı
62	Turhal	Stabilize	Koruluk-Yazıtepe	5	km	Püermanet		Tamamlandı
63	Turhal	Stabilize	Samurçay-Hasanlı	5	km	Püermanet		Tamamlandı
64	Turhal	Stabilize	Yazıtepe-Yeşilalan	7	km	Püermanet		Tamamlandı
65	Turhal	Stabilize	Tatıcak-Kuşoturağı	4,5	km	Püermanet		Tamamlandı
66	Turhal	Stabilize	Üçyol-Yenisu	7	km	Püermanet		Tamamlandı
67	Turhal	Stabilize (EK)	Buzluk	6	km	Püermanet		Tamamlandı
68	Turhal	Stabilize (EK)	Koruluk	5	km	Püermanet		Tamamlandı
69	Turhal	Stabilize (EK)	Yeşilalan	3	km	Püermanet		Tamamlandı
70	Yeşilyurt	I. Kat Asfalt	Çırdak-Çıkrık Arası	1	km	80.000		Tamamlandı
71	Yeşilyurt	I. Kat Asfalt	Göndoğan-Bahçebaşı Arası	1,5	km	120.000		Tamamlandı
72	Yeşilyurt	Stabilize (EK)	Bahçebaşı-Yeniköy	2	km	Püermanet		Tamamlandı
73	Yeşilyurt	Stabilize (EK)	Büğüt-Karaoluk	3	km	Püermanet		Tamamlandı
74	Yeşilyurt	Stabilize (EK)	Kavunluk-Sivri	2	km	Püermanet		Tamamlandı
75	Yeşilyurt	Stabilize (EK)	Karaoluk-Sivri	1	km	Püermanet		Tamamlandı
76	Zile	Stabilize (EK)	Acısu	1	km	Püermanet		Tamamlandı
77	Zile	Stabilize (EK)	Küçükkozluca	4	km	Püermanet		Tamamlandı
78	Zile	Stabilize (EK)	Akkılıç-Turgutalp	1	km	Püermanet		Tamamlandı
79	Zile	Stabilize (EK)	Hacılar	1	km	Püermanet		Tamamlandı
80	Merkez ve İlçeler	Asfalt Bakım (Yama)	İlimiz Merkez ve İlçelerinin Asfalt Bakım (Yama) işi.	896	km	2.000.000		Tamamlandı
81	Almus	II. Kat Asfalt	Sol Sahil Grup Yolu	10	km	194.213,25	KÖYDES	Tamamlandı
82	Almus	Köy İçi Parke	Kapıcı Köy Yolu	2.600	m ²	37.613,5	KÖYDES	Tamamlandı
83	Almus	Köy İçi Parke	Çilhane	2.600	m ²	37.613,5	KÖYDES	Tamamlandı
84	Almus	Köy İçi Parke	Çamköy	2.600	m ²	37.613,5	KÖYDES	Tamamlandı
85	Almus	Köy İçi Parke	Durudere	2.600	m ²	37.613,5	KÖYDES	Tamamlandı
86	Almus	Köy İçi Parke	Kolköy	2.600	m ²	37.613,5	KÖYDES	Tamamlandı
87	Almus	Köy İçi Parke	Muhtelif Köy İçi Yolları	12.000	m ²	189.459,8	KÖYDES	Tamamlandı
88	Almus	Sanat Yapısı	Muh. Köy Yol. Korige Boru Alm.			28.371,31	KÖYDES	Tamamlandı
89	Artova	Köy İçi Parke	Tanyeli	2.302	m ²	24.539,32	KÖYDES	Tamamlandı
90	Artova	Köy İçi Parke	Gümüşyurt	1.850	m ²	19.721,00	KÖYDES	Tamamlandı
91	Artova	Köy İçi Parke	Evlidere	2.302	m ²	24.539,32	KÖYDES	Tamamlandı
92	Artova	Köy İçi Parke	Kunduzagılı	3.244	m ²	34.581,04	KÖYDES	Tamamlandı
93	Artova	Köy İçi Parke	İğdir	3.152	m ²	33.619,32	KÖYDES	Tamamlandı
94	Artova	Köy İçi Parke	Yağcımsa	3.500	m ²	33.750,00	KÖYDES	Tamamlandı
95	Artova	Köy İçi Parke	Aktaş	2.500	m ²	33.750,00	KÖYDES	Tamamlandı
96	Artova	Köy İçi Parke	Mertekli	1.500	m ²	22.500,00	KÖYDES	Tamamlandı
97	Başçiftlik	I. Kat Asfalt	Dağüstü Köy Yolu	0,8	km	59.904,66	KÖYDES	Tamamlandı
98	Başçiftlik	Köy İçi Parke	Erikbelen-Tekneymar Mah.	2.170	m ²	33.600,00	KÖYDES	Tamamlandı
99	Erbaa	II. Kat Asfalt	Kızılçubuk-Kale Grup Yolu	14	km	322.140,00	KÖYDES	Tamamlandı
100	Erbaa	II. Kat Asfalt	Osmanköy-Sokutaş-Keçeci Gr. Y.	5	km	16.554,46	KÖYDES	Tamamlandı
101	Erbaa	II. Kat Asfalt	Pınarbeyli Köy Yolu	3	km	113.561,12	KÖYDES	Tamamlandı
102	Erbaa	II. Kat Asfalt	Çatalan-Kırıkğüney Grb.Y.	4	km	44.132,20	KÖYDES	Tamamlandı
103	Erbaa	II. Kat Asfalt	Güveçli Köy Yolu	5	km	100.300,00	KÖYDES	Tamamlandı
104	Erbaa	Köy İçi Parke	Kızılçubuk	1.600	m ²	16.312,32	KÖYDES	Tamamlandı
105	Erbaa	Köy İçi Parke	Keçeci	3.000	m ²	30.585,60	KÖYDES	Tamamlandı
106	Erbaa	Köy İçi Parke	Sokutaş	1.000	m ²	10.195,20	KÖYDES	Tamamlandı
107	Erbaa	Köy İçi Parke	Ayan	1.000	m ²	10.195,20	KÖYDES	Tamamlandı
108	Erbaa	Köy İçi Parke	Çakır	1.600	m ²	16.312,32	KÖYDES	Tamamlandı
109	Erbaa	Köy İçi Parke	Karaağaç	1.000	m ²	10.195,20	KÖYDES	Tamamlandı

110	Erbaa	Köy İçi Parke	Çalkara	1.600	m ²	16.312,32	KÖYDES	Tamamlandı
111	Erbaa	Köy İçi Parke	Hacıpazarı	1.000	m ²	10.195,20	KÖYDES	Tamamlandı
112	Erbaa	Köy İçi Parke	Çevresu	1.600	m ²	16.312,32	KÖYDES	Tamamlandı
113	Erbaa	Köy İçi Parke	Aşağıçandır	1.600	m ²	16.312,32	KÖYDES	Tamamlandı
114	Erbaa	Köy İçi Parke	Yukarıçandır	1.600	m ²	16.312,32	KÖYDES	Tamamlandı
115	Erbaa	Köy İçi Parke	Doğanyurt	1.600	m ²	16.312,32	KÖYDES	Tamamlandı
116	Erbaa	Köy İçi Parke	Kaleköy	1.000	m ²	10.195,20	KÖYDES	Tamamlandı
117	Erbaa	Köy İçi Parke	Salkımören	1.600	m ²	16.312,32	KÖYDES	Tamamlandı
118	Erbaa	Köy İçi Parke	Bağpınar	1.600	m ²	16.312,32	KÖYDES	Tamamlandı
119	Erbaa	Köy İçi Parke	Keçeci	1.000	m ²	10.195,20	KÖYDES	Tamamlandı
120	Erbaa	Köy İçi Parke	Çamdibi	2.250	m ²	22.939,20	KÖYDES	Tamamlandı
121	Erbaa	Köy İçi Parke	Sokutaş	1.000	m ²	10.195,20	KÖYDES	Tamamlandı
122	Erbaa	Köy İçi Parke	Madenli	750	m ²	7.646,40	KÖYDES	Tamamlandı
123	Erbaa	Köy İçi Parke	Aydınsofu	750	m ²	7.646,40	KÖYDES	Tamamlandı
124	Erbaa	Köy İçi Parke	Tosunlar	500	m ²	5.097,60	KÖYDES	Tamamlandı
125	Erbaa	Köy İçi Parke	Oğlakçı	400	m ²	4.078,08	KÖYDES	Tamamlandı
126	Erbaa	Sanat Yapısı(Menf.)	Gökal Grup Yolu	1	adet	24.073,69	KÖYDES	Tamamlandı
127	Erbaa	Sanat Yapısı(Menf.)	Beykaya Feribot Yolu	3	adet	37.797,10	KÖYDES	Tamamlandı
128	Erbaa	Sanat Yapısı(Menf.)	Alan-Şükür-Ortaköy Grup Yolu	3	adet	28.004,22	KÖYDES	Tamamlandı
129	Erbaa	Sanat Yapısı(Menf.)	Çatalan Köy Yolu	1	adet	9.244,99	KÖYDES	Tamamlandı
130	Erbaa	Stabilize	Dokuzçam-Narlidere Grup Yolu	8	km	36.488,00	KÖYDES	Tamamlandı
131	Erbaa	Stabilize	Yaylacık Köy Yolu	5	km	22.850,00	KÖYDES	Tamamlandı
132	Erbaa	Stabilize	Küplüce-Çeşmeli Arası	3	km	13.683,00	KÖYDES	Tamamlandı
133	Erbaa	Stabilize	Çerkezfındıcak Köy Yolu	8	km	10.055,96	KÖYDES	Tamamlandı
134	Erbaa	Stabilize	Meydandüzü Köy Yolu	4,5	km	90.004,50	KÖYDES	Tamamlandı
135	Erbaa	Köy İçi Parke	Çeşmeli	800	m ²	10.720,00	KÖYDES	Tamamlandı
136	Erbaa	Köy İçi Parke	Yaylalı	1.600	m ²	21.440,00	KÖYDES	Tamamlandı
137	Erbaa	Köy İçi Parke	Akgün	800	m ²	10.720,00	KÖYDES	Tamamlandı
138	Erbaa	Köy İçi Parke	Engelli	800	m ²	10.720,00	KÖYDES	Tamamlandı
139	Erbaa	Köy İçi Parke	Eryaba	1.200	m ²	16.080,00	KÖYDES	Tamamlandı
140	Erbaa	Köy İçi Parke	Hacıali	800	m ²	10.720,00	KÖYDES	Tamamlandı
141	Erbaa	Köy İçi Parke	Çerkezfındıcak	800	m ²	10.720,00	KÖYDES	Tamamlandı
142	Erbaa	Köy İçi Parke	Ballıbağ	1.600	m ²	21.440,00	KÖYDES	Tamamlandı
143	Erbaa	Köy İçi Parke	Yoldere	800	m ²	10.720,00	KÖYDES	Tamamlandı
144	Erbaa	Köy İçi Parke	Doğanyurt	1.600	m ²	21.440,00	KÖYDES	Tamamlandı
145	Erbaa	Köy İçi Parke	Gümüşalan	800	m ²	10.720,00	KÖYDES	Tamamlandı
146	Erbaa	Köy İçi Parke	Küplüce	1.600	m ²	21.440,00	KÖYDES	Tamamlandı
147	Erbaa	Köy İçi Parke	Ocakbaşı	500	m ²	6.700,00	KÖYDES	Tamamlandı
148	Erbaa	Köy İçi Parke	Çevresu	800	m ²	10.720,00	KÖYDES	Tamamlandı
149	Erbaa	Köy İçi Parke	Karaağaç	800	m ²	10.720,00	KÖYDES	Tamamlandı
150	Erbaa	Köy İçi Parke	Ezebağı	800	m ²	10.720,00	KÖYDES	Tamamlandı
151	Erbaa	Köy İçi Parke	Sokutaş	800	m ²	10.720,00	KÖYDES	Tamamlandı
152	Erbaa	Köy İçi Parke	Benli	800	m ²	10.720,00	KÖYDES	Tamamlandı
153	Erbaa	Köy İçi Parke	Ustamehmet	800	m ²	8.040,00	KÖYDES	Tamamlandı
154	Erbaa	Köy İçi Parke	Aşağıçandır	1.440	m ²	19.339,94	KÖYDES	Tamamlandı
155	Erbaa	Köy İçi Parke	Keçeci	800	m ²	10.720,00	KÖYDES	Tamamlandı
156	Merkez	I. Kat Asfalt	Şenköy Köy Yolu	1,3	km	123.900,00	KÖYDES	Tamamlandı
157	Merkez	II. Kat Asfalt	Söngüt-Eski Turhal Yolu Arası	2,5	km	47.200,00	KÖYDES	Tamamlandı
158	Merkez	II. Kat Asfalt	Kç.Bağlar Köy Yolu	3	km	56.640,00	KÖYDES	Tamamlandı
159	Merkez	II. Kat Asfalt	Yayladalı Köy Yolu	3,5	km	66.080,00	KÖYDES	Tamamlandı
160	Merkez	II. Kat Asfalt	Bedir kale Köy Yolu	1	km	18.880,00	KÖYDES	Tamamlandı
161	Merkez	II. Kat Asfalt	Ormanbeyli Köy Yolu	1	km	18.880,00	KÖYDES	Tamamlandı
162	Merkez	II. Kat Asfalt	Gaziosmanpaşa Köy Yolu	1	km	18.880,00	KÖYDES	Tamamlandı
163	Merkez	II. Kat Asfalt	Kızılöz Köy Yolu	1	km	16.992,00	KÖYDES	Tamamlandı
164	Merkez	II. Kat Asfalt	Gürpınar-Keşlik Köy Yolu	1	km	18.880,00	KÖYDES	Tamamlandı
165	Merkez	II. Kat Asfalt	Kömeç-Turhal Yolu Arası	1,25	km	23.600,00	KÖYDES	Tamamlandı

166	Merkez	II. Kat Asfalt	Kızılkaya Köy Yolu	3	km	54.870,00	KÖYDES	Tamamlandı
167	Merkez	Köy İçi Parke	Muhtelif Köyler	49.000	m ²	415.950,00	KÖYDES	Tamamlandı
168	Merkez	I. Kat Asfalt	Taşlıçiftlik Köy Yolu	0,65	km	28.680,35	KÖYDES	Tamamlandı
169	Merkez	II. Kat Asfalt	Taşlıçiftlik Köy Yolu	1,3	km	27.140,00	KÖYDES	Tamamlandı
170	Merkez	Sanat Yapı.(İst.Duv.)	Gözova Köy Yolu	187,5	m ³	57.421,75	KÖYDES	Tamamlandı
171	Merkez	Köy İçi Parke	Muhtelif Köyler	55.000	m ²	22.000,00	KÖYDES	Devam Ediyor.
172	Niksar	II. Kat Asfalt	Şahinli-Mahmudiye	11	km	221.708,35	KÖYDES	Tamamlandı
173	Niksar	II. Kat Asfalt	Terzioğlu-Çayköy-Ayvalı Grup Y.	9	km	165.133,10	KÖYDES	Tamamlandı
174	Niksar	II. Kat Asfalt	Eyneağzı-Bozcaarmut-Bilgili G. Y.	5	km	103.246,38	KÖYDES	Tamamlandı
175	Niksar	II. Kat Asfalt	Şahinli Köy Yolu	0,4	km	8.259,69	KÖYDES	Tamamlandı
176	Niksar	II. Kat Asfalt	Budaklı Köy Yolu	1	km	18.892,83	KÖYDES	Tamamlandı
177	Niksar	II. Kat Asfalt	Kapıağzı Köy Yolu	4	km	82.599,81	KÖYDES	Tamamlandı
178	Niksar	Köy İçi Parke	Muhtelif Köy İçi Yolları	23.070	m ²	288.076,00	KÖYDES	Tamamlandı
179	Niksar	Köy İçi Parke	Muhtelif Köy İçi Yolları	3.855	m ²	48.141,44	KÖYDES	Tamamlandı
180	Pazar	Köy İçi Parke	Bağlarbaşı	5.757	m ²	61.624,23	KÖYDES	Tamamlandı
181	Pazar	Köy İçi Parke	Ovayurt	3.000	m ²	32.922,00	KÖYDES	Tamamlandı
182	Pazar	Köy İçi Parke	Çiftlik	3.028	m ²	32.158,00	KÖYDES	Tamamlandı
183	Pazar	Köy İçi Parke	Doğançalı	1.000	m ²	13.500,00	KÖYDES	Tamamlandı
184	Pazar	Köy İçi Parke	Tatar	1.500	m ²	19.500,00	KÖYDES	Tamamlandı
185	Pazar	Köy İçi Parke	Çiftlik	1.500	m ²	19.500,00	KÖYDES	Tamamlandı
186	Pazar	Köy İçi Parke	Ocaklı	1.500	m ²	19.500,00	KÖYDES	Tamamlandı
187	Reşadiye	II. Kat Asfalt	Çevrecik-Saraykışla Grup Yolu	3,4	km	64.192,00	KÖYDES	Tamamlandı
188	Reşadiye	I. Kat Asfalt	Çevrecik-Saraykışla Grup Yolu	0,25	km	17.700,00	KÖYDES	Tamamlandı
189	Reşadiye	II. Kat Asfalt	Çambalı-Karlıyayla Grup Yolu	10	km	188.000,00	KÖYDES	Tamamlandı
190	Reşadiye	I. Kat Asfalt	Çambalı-Karlıyayla Grup Yolu	2	km	28.400,00	KÖYDES	Tamamlandı
191	Reşadiye	I. Kat Asfalt	Bereketli-Güzeldere-Elmacık Grup Yolu	4,7	km	65.442,80	KÖYDES	Tamamlandı
192	Reşadiye	I. Kat Asfalt	Soğukpınar-Sazak-İsmailiye G. Y.	3	km	247.800,00	KÖYDES	Devam Ediyor.
193	Reşadiye	I. Kat Asfalt	Soğukpınar-Sazak-İsmailiye G. Y.	0,6	km	47.512,20	KÖYDES	Devam Ediyor.
194	Sulusaray	Köy İçi Parke	Beyazıt	3.000	m ²	34.500,00	KÖYDES	Tamamlandı
195	Sulusaray	Köy İçi Parke	Ballıkaya	3.000	m ²	34.500,00	KÖYDES	Tamamlandı
196	Sulusaray	Köy İçi Parke	Sarıyaprak	3.000	m ²	34.000,00	KÖYDES	Tamamlandı
197	Sulusaray	Köy İçi Parke	Beyazıt Köyü Parke Döşeme İşç.			7.500,00	KÖYDES	Tamamlandı
198	Sulusaray	Köy İçi Parke	Ballıkaya Köyü Parke Döş. İşç.			7.500,00	KÖYDES	Tamamlandı
199	Sulusaray	Köy İçi Parke	Sarıyaprak Köyü Parke Döş. İşç.			7.500,00	KÖYDES	Tamamlandı
200	Sulusaray	Köy İçi Parke	Arpacıkaraçay	1.500	m ²	22.500,00	KÖYDES	Tamamlandı
201	Sulusaray	Köy İçi Parke	Selimiye	1.000	m ²	15.000,00	KÖYDES	Tamamlandı
202	Turhal	Köy İçi Parke	Ağçaşar	1.000	m ²	9.794,00	KÖYDES	Tamamlandı
203	Turhal	Köy İçi Parke	Akbuğday	500	m ²	4.897,00	KÖYDES	Tamamlandı
204	Turhal	Köy İçi Parke	Ayrınpınar	1.000	m ²	9.794,00	KÖYDES	Tamamlandı
205	Turhal	Köy İçi Parke	Ataköy	1.000	m ²	9.794,00	KÖYDES	Tamamlandı
206	Turhal	Köy İçi Parke	Çayraltı	500	m ²	4.897,00	KÖYDES	Tamamlandı
207	Turhal	Köy İçi Parke	Çivril	2.000	m ²	19.588,00	KÖYDES	Tamamlandı
208	Turhal	Köy İçi Parke	Derbentçi	500	m ²	4.897,00	KÖYDES	Tamamlandı
209	Turhal	Köy İçi Parke	Dökmetepe	1.500	m ²	14.691,00	KÖYDES	Tamamlandı
210	Turhal	Köy İçi Parke	Gökdere	1.500	m ²	14.691,00	KÖYDES	Tamamlandı
211	Turhal	Köy İçi Parke	Kalaycık	1.000	m ²	9.794,00	KÖYDES	Tamamlandı
212	Turhal	Köy İçi Parke	Kızkayası	1.500	m ²	14.691,00	KÖYDES	Tamamlandı
213	Turhal	Köy İçi Parke	Kuşoturağı	1.000	m ²	9.794,00	KÖYDES	Tamamlandı

214	Turhal	Köy İçi Parke	Yeniköy	500	m ²	4.897,00	KÖYDES	Tamamlandı
215	Turhal	Köy İçi Parke	Kayaören	500	m ²	4.897,00	KÖYDES	Tamamlandı
216	Turhal	Köy İçi Parke	Gümüştop	500	m ²	4.897,00	KÖYDES	Tamamlandı
217	Turhal	Köy İçi Parke	Çamlıca	1.000	m ²	9.794,00	KÖYDES	Tamamlandı
218	Turhal	Köy İçi Parke	Kuytul	500	m ²	4.897,00	KÖYDES	Tamamlandı
219	Turhal	Köy İçi Parke	Necip	2.000	m ²	19.588,00	KÖYDES	Tamamlandı
220	Turhal	Köy İçi Parke	Ormanözü	500	m ²	4.897,00	KÖYDES	Tamamlandı
221	Turhal	Köy İçi Parke	Samurçay	500	m ²	4.897,00	KÖYDES	Tamamlandı
222	Turhal	Köy İçi Parke	Sarıkaya	2.500	m ²	24.485,00	KÖYDES	Tamamlandı
223	Turhal	Köy İçi Parke	Şatroba	1.000	m ²	9.794,00	KÖYDES	Tamamlandı
224	Turhal	Köy İçi Parke	Taşlıhöyük	500	m ²	4.897,00	KÖYDES	Tamamlandı
225	Turhal	Köy İçi Parke	Tatlıcak	3.000	m ²	29.382,00	KÖYDES	Tamamlandı
226	Turhal	Köy İçi Parke	Uçyol	3.000	m ²	29.382,00	KÖYDES	Tamamlandı
227	Turhal	Köy İçi Parke	Yağlıalan	500	m ²	4.897,00	KÖYDES	Tamamlandı
228	Turhal	Köy İçi Parke	Yeşilalan	500	m ²	4.897,00	KÖYDES	Tamamlandı
229	Turhal	Köy İçi Parke	Arzupınarı	500	m ²	4.897,00	KÖYDES	Tamamlandı
230	Turhal	Köy İçi Parke	Yeniceler	1.500	m ²	14.691,00	KÖYDES	Tamamlandı
231	Turhal	Köy İçi Parke	Muhtelif Köyler Beton Parke Döş.İşç.			128.188,58	KÖYDES	Tamamlandı
232	Turhal	I. Kat Asfalt	Kazancı-İğdeli Mah.Yolu	1	km	50.000,00	KÖYDES	Tamamlandı
233	Turhal	Köy İçi Parke	Çivril	2.000	m ²	27.921,28	KÖYDES	Tamamlandı
234	Turhal	Köy İçi Parke	Yeniceler	1.000	m ²	13.960,64	KÖYDES	Tamamlandı
235	Turhal	Köy İçi Parke	Necip	2.000	m ²	27.921,28	KÖYDES	Tamamlandı
236	Turhal	Köy İçi Parke	Uçyol	1.000	m ²	13.960,64	KÖYDES	Tamamlandı
237	Turhal	Köy İçi Parke	Tatlıcak	1.000	m ²	13.960,64	KÖYDES	Tamamlandı
238	Turhal	Köy İçi Parke	Dökmetepe	1.000	m ²	13.960,64	KÖYDES	Tamamlandı
239	Turhal	Köy İçi Parke	Bahçebaşı	1.000	m ²	13.960,64	KÖYDES	Tamamlandı
240	Turhal	Köy İçi Parke	Sarıkaya	1.000	m ²	13.960,64	KÖYDES	Tamamlandı
241	Turhal	Köy İçi Parke	Şatroba	1.000	m ²	13.960,64	KÖYDES	Tamamlandı
242	Turhal	Köy İçi Parke	Kalaycık	1.000	m ²	13.960,64	KÖYDES	Tamamlandı
243	Turhal	Köy İçi Parke	Arzupınar	500	m ²	7.080,32	KÖYDES	Tamamlandı
244	Yeşilyurt	Köy İçi Parke	Yağmur	1.500	m ²	18.000,00	KÖYDES	Tamamlandı
245	Yeşilyurt	Köy İçi Parke	Doğlacık	1.500	m ²	18.000,00	KÖYDES	Tamamlandı
246	Yeşilyurt	Köy İçi Parke	Sektücek	1.000	m ²	13.000,00	KÖYDES	Tamamlandı
247	Yeşilyurt	Köy İçi Parke	Karagözgöllüalan	1.000	m ²	13.000,00	KÖYDES	Tamamlandı
248	Yeşilyurt	Köy İçi Parke	Sivri	1.000	m ²	13.000,00	KÖYDES	Tamamlandı
249	Yeşilyurt	Köy İçi Parke	Karaoluk	1.000	m ²	13.000,00	KÖYDES	Tamamlandı
250	Yeşilyurt	Köy İçi Parke	Kavunluk	1.000	m ²	12.000,00	KÖYDES	Tamamlandı
251	Yeşilyurt	Köy İçi Parke	Büğet	1.000	m ²	12.722,51	KÖYDES	Tamamlandı
252	Yeşilyurt	Köy İçi Parke	Büğet	900	m ²	13.000,00	KÖYDES	Tamamlandı
253	Yeşilyurt	Köy İçi Parke	Ekinli	900	m ²	13.000,00	KÖYDES	Tamamlandı
254	Yeşilyurt	Köy İçi Parke	Karagözgöllüalan	1.000	m ²	14.000,00	KÖYDES	Tamamlandı
255	Yeşilyurt	Köy İçi Parke	Doğanca	500	m ²	7.000,00	KÖYDES	Tamamlandı
256	Yeşilyurt	Köy İçi Parke	Çırdak	700	m ²	10.000,00	KÖYDES	Tamamlandı
257	Yeşilyurt	Köy İçi Parke	Doğlacık	350	m ²	5.000,00	KÖYDES	Tamamlandı
258	Zile	Köy İçi Parke	Muhtelif Köy İçi Yollar	55.000	m ²	683.810,00	KÖYDES	Tamamlandı
259	Zile	Köy İçi Parke	Muhtelif Köy İçi Yollar	15.500	m ²	176.705,00	KÖYDES	Devam Ediyor
260	Zile	Sanat Yapısı	Muh. Köy Yol. Korige Boru Alm.			20.290,00	KÖYDES	Tamamlandı
261	Merkez ve İlçeler	Asfalt Bakım (Yama)	İlimiz Merkez ve İlçelerinin Asfalt Bakım (Yama) işi.	464	km	21.479.200	KÖYDES	Tamamlandı

C – Performans Sonuçlarının Değerlendirilmesi:

2013 yılında, hem İl özel İdaresi hem de KÖYDES bütçesinden Köy Yollarına tahsis edilen ödeneklerin tahmin edilen rakamlardan önemli ölçüde düşük olması, trafik ikaz ve işaret levhası konulması ile asfalt bakım (yama) işleri dışında kalan tüm işlerde hedeften oldukça uzak kalınmasına neden olmuştur.

Hedeflerin tutturulabilmesi için, öngörülen ödeneklerin sağlanması gerekliliği göz önünde tutulmalıdır.



D – Performans Bilgi Sisteminin Değerlendirilmesi:

Performans hedef ve göstergelerinin elde edilmesinde kullanılacak yöntemler resmi kayıtlardır. Bu sebepten dolayı güvenilirliği tamdır.



TARIMSAL
HİZMETLER
MÜDÜRLÜĞÜ

I – GENEL BİLGİLER

A – Misyon ve Vizyon:

İdareimiz tarafından genel bir misyon ve vizyon tanımlaması yapılmasından dolayı, ayrıca bir misyon ve vizyon tanımlaması yapılmamıştır.

B – Yetki, Görev ve Sorumluluklar:

Müdürlüğümüz Tokat İl Özel İdaresinin 5302 sayılı kanununun 36. Maddesinin norm kadro ilke ve esaslarına göre yeniden oluşturulma sürecinde, 2007 yılı ağustos ayı itibariyle kurulmuştur. O günden beri hizmetlerine devam etmektedir. Bununla birlikte, 2013 yılı itibariyle, Mülga Plan Proje, Yatırım ve İnşaat Müdürlüğü'nün kapatılmasından dolayı, özellikle kapalı sulama suyu tesisleri ve yer altı sulama suyu tesisleri konusunda hizmetlerin yapımı da Müdürlüğümüze geçmiştir. Bunun dışında, Müdürlüğümüz teşkilat yapısında çok önemli değişimler bu güne kadar geçirmemiştir.

Müdürlüğümüz kanuni görev ve sorumluluğu şunlardır:

- *Tarımsal altyapı projelerinin fizibilite raporlarını hazırlamak*
- *Uygulamaya aktarılması planlanan, tarımsal altyapı projelerinin (gölet, sulama suyu tesisi vb.) yapılması sağlamak*
- *Arazi toplulaştırma ve tarla içi geliştirme faaliyetlerini yürütmek.*
- *Arazi kullanım problemleri ile ilgili projelerin (erozyon, drenaj, arazi yolu, tesviye vb.) uygulamaya aktarılmasını sağlamak.*

C - Müdürlüğe İlişkin Bilgiler:

1) Fiziksel Yapı:

Bina Durumu:

Müdürlüğümüz, Gaziosmanpaşa Bulvarı İmam Hatip karşısında yer alan binanın ilk iki katında faaliyetlerini yürütmektedir. Müdürlüğümüze ayrılmış, bir Müdür odası ve on beş adet personel odası bulunmaktadır. Bir adet arşiv salonu ve odası bulunmaktadır. Odalar personele yeterli bulunmakla birlikte odaların fiziki şartları iyi değildir. Bu performans dönemi içerisinde (2014 yılında) bu tür iyileştirmelerin yapılması planlanmakta ve İdareye bu konudaki bütçe taleplerimiz iletilmiştir.

Makine ve Ekipman Durumu:

Müdürlüğümüz hizmetleri amacıyla; bir adet pick-up bir adet minibüs ve bir adet otomobil tahsis edilmiştir. Arazi çalışmalarının yoğun olduğu yaz aylarında araç yetersizliği olmaktadır. Bu sebepten dolayı, İdareden yaz döneminde iki adet arazi aracı tahsisi istenmektedir.

2) Teşkilat Yapısı:

Müdürlüğümüzün genel teşkilat yapısı aşağıdaki gibidir. İş yoğunluğuna göre bir teşkilatlanma yapısına gidilmiştir. Teşkilat yapısı, kurumsallaştırılmış bir yapı değildir. Uygulamayı temsil etmektedir. Özellikle teknik hizmet yapan personellerin, farklı gruplarda çalışabilmektedir.



3) Bilgi ve Teknolojik Kaynaklar:

Müdürlüğümüz bilişim sistemi gerekli derecede elektronik ekipmanlara sahiptir. e-devlet uygulaması, İdarede yaklaşık 3 yıldır uygulanmaktadır. Bu kapsamda diğer müdürlükler ile iletişim önemli derecede artırılmıştır. Müdürlüğümüz için en önemli husus coğrafi bilgi sistemine yönelik ekipmanların kullanımın, yeterli modernlikte kullanılması gerekliliğidir (GPS, Ölçüm aletleri, coğrafi tabanlı yazılımlar, vb.). Müdürlük teknik faaliyetlerinin temelini bu ekipmanlar tarafından alınan bilgiler oluşturmaktadır. Bu ekipmanların son sistem olması, proje ve uygulamaların verimliliğini artıracaktır. Ayrıca Müdürlüğün bu zamana kadar yapılan projelerin elektronik ortama aktarılması, hayati önem taşımaktadır. Bununla birlikte, arşiv sisteminin de tamamen elektronik ortamda aktarılması gerekmektedir.

Personelin hizmet içi eğitim ihtiyaçları önemlidir. Özellikle coğrafi bilgi tabanlı yazılımların kullanımına ihtiyaç duyulmaktadır.

4) İnsan Kaynakları:

Müdürlüğün insan kaynakları yapısı aşağıda çizelge halinde verilmiş olup, Müdürlüğümüzün teknik altyapı destek hizmetleri sağlayacak, mühendislere yardımcı haritalama bilgisine sahip personele ihtiyacı bulunmaktadır. Ayrıca kontrollük hizmetlerinde yardımcı teknik personele ihtiyacı bulunmaktadır.

S.No	İsim	Statüsü	Hizmet Sınıfı	Kadro Unvanı
------	------	---------	---------------	--------------

1	Hulusi TURAK	Memur	Teknik Hizmetler	Müdür
2	Sırrı KARAGÖLLÜ	Memur	Teknik Hizmetler	Mühendis
3	Mustafa OKUTAN	Memur	Teknik Hizmetler	Mühendis
4	Dr. Kenan ÇAGATAY	Memur	Teknik Hizmetler	Mühendis
5	Berrin YILMAZ	Memur	Teknik Hizmetler	Mühendis
6	Talat YILMAZ	Memur	Teknik Hizmetler	Mühendis
7	Ercan BAŞİBEK	Memur	Teknik Hizmetler	Mühendis
8	Metin DOĞAN	Memur	Teknik Hizmetler	Mühendis
9	Tuğrul ALAN	Memur	Teknik Hizmetler	Mühendis
10	Nurullah ALKAÇ	Memur	Teknik Hizmetler	Mühendis
11	Nazik IŞIK	Memur	Teknik Hizmetler	Mühendis
12	Alpaslan ACAR	Memur	Teknik Hizmetler	Mühendis
13	Mustafa COŞKUN	Memur	Teknik Hizmetler	Mühendis
14	Ozcan OZBEK	Memur	Teknik Hizmetler	Tekniker
15	Fadime Esra DOĞANOZ	Sözleşmeli Memur	Teknik Hizmetler	Mühendis
16	Belgin ODABAŞOĞLU	İşçi	S/S	Büro Görevlisi
17	Ruhi ARSLAN	İşçi	S/S	Topograf
18	Mehmet ARSLAN	İşçi	S/S	Topograf
19	Alpaslan ŞEKERCİ	İşçi	S/S	Sürveyan
20	H. Hüseyin Yılmaz	İşçi	S/S	Topograf
21	Ali ÖZEN	İşçi	S/S	Sürveyan
22	Bayram BAKRAÇ	İşçi	S/S	Sürveyan
23	Osman ÖZER	İşçi	S/S	Şoför
24	Abdülkadir İPEK	İşçi	S/S	Şoför
25	Hasan ERDEM	İşçi	S/S	Şoför
26	Haşmet ARMAGAN	İşçi	S/S	Santral - Ozalit
27	Şule ORUÇ	İşçi	S/S	Büro Görevlisi
28	Secaattin OZKAN	İşçi	S/S	Nivocu
29	Mürsel ALDIR	İşçi	S/S	Düz İşçi

5) Yönetim ve İç Kontrol Sistemi:

Müdürlüğe yapılacak atamalarda, Müdürlüğün talepleri dikkate alınmakta olup, karar İdarenin üst yönetimi tarafından yapılmaktadır.

Satın almalar, İdareye ayrılan bütçe kapsamında, Müdürlük tarafından yapılabilmektedir. İhale konusu konularda, Müdürlüğün ihale yapma yetkisi bulunmamaktadır. Bu konuda Destek hizmetleri Müdürlüğü yetkilidir.

İl Özel İdarelerinde, Kamu Mali Yönetimi ve Kontrol Kanunu hükümlerine göre iç ve dış denetim yapılır.

Mali yönetim konusunda, bütçede Müdürlüğe ayrılan payların harcanması, Müdürlüğün yetki ve sorumluluğundadır. Harcama öncesi kontrol Mali Hizmetler Müdürlüğü tarafından sağlanmaktadır. Muhasebe hizmetleri Müdürlük ve Mali Hizmetler Müdürlüğü tarafından sağlanmaktadır.

İç Denetim Sistemi, İl Genel meclisince seçilen İç Denetim Komisyonu tarafından yapılmaktadır.

II – PERFORMANS BİLGİLERİ

A –Faaliyet ve Proje Bilgileri:

Müdürlüğün faaliyet alanını tarımsal altyapı hizmetleri oluşturmaktadır. Tarımsal altyapı hizmetleri içerisinde en yoğun faaliyet alanını ise sulama altyapısını tamamlamaya yönelik olarak yapılan, sulama tesislerinin inşası oluşturmaktadır. Bu kapsamda, su rezervini artırmaya yönelik olarak, gölet yapım faaliyetleri, önemli uğraş alanlarından. 2013 yılında da 2 adet gölet tesisinde faaliyetler devam etmiştir. Önümüzdeki yıllarda da bu faaliyetler devam edecektir. Sulama tesisleri yapımı genel olarak yeni yapılardan daha ziyade eski tesisleri yenileme ve kapasite artırma üzerinedir. Bununla birlikte, sulama tesislerinde açık sistemlerin yerine kapalı sistem yapım sürecinde hızla devam etmektedir. Toplu taşıma faaliyetleri ise sadece devam eden projeler kapsamında sürmektedir. Tarım Bakanlığında ayrılan bütçe doğrultusunda faaliyetler yapılmaktadır. Yeterli bütçenin ayrılmamasından dolayı, devam eden işlerin bitirilmesi gecikmektedir.

B –Performans Sonuçları Tablosu:

Müdürlüğümüze ait 2 adet Stratejik Amaç başlığı altında yer alan 6 adet Stratejik Hedef ait performans sonuçları çizelgeleri aşağıda verilmiştir.

Çizelge 1. Stratejik Hedef Tarım 4.1 Performans Sonuç Çizelgesi

Stratejik Amaç Tarım 4:		TÜM TARIM ALANLARINA YETERLİ OLABİLECEK SU KAPASİTESİ OLUŞTURULARAK; ETKİNLİĞİ ARTIRILMIŞ SU KULLANIM PRENSİBİ ÇERÇEVESİNDE, TÜM TARIM ALANLARINA SULAMA TESİSİ İNŞA EDİLECEKTİR.				
Stratejik Hedef Tarım 4.1:		Sulama suyu kapasitesinin artırılması amacıyla, her yıl 2 adet sulama göleti yapımı gerçekleştirilecektir.				
Performans Hedefi Tarım 4.1.1: İşletmeye açılan gölet tesisi sayısı (adet)		Yıllar				
		2011 Gerçekleşme	2012 Gerçekleşme	2013 Hedef	2013 Gerçekleşme	Hedefe Ulaşma (%)
		-	-	2	1	50
Sıra No	Performans Göstergeleri	2011 Gerçekleşme	2012 Gerçekleşme	2013 Hedef	2013 Gerçekleşme	Hedefe Ulaşma (%)
1	Hazırlanan proje sayısı	2	4	5	5	100
2	Uygulama yapılan yeni tesis sayısı	1	2	2	2	100
3	Onarım yapılan tesis sayısı	2	1			
Harcanan Kaynak Miktarı		2011 Gerçekleşme	2012 Gerçekleşme	2013 Hedef	2013 Gerçekleşme	Hedefe Ulaşma (%)
Bütçe Ödeneği		1.232.091	1.592.124	3.000.000	1.588.280.01	53
Döner Sermaye						
Diğer Yurt İçi Kaynaklar						
Yurt Dışı Kaynaklar						
Genel Toplam		1.232.091	1.592.124	3.000.000	1.588.280.01	53

Çizelge2. Stratejik Hedef Tarım 4.2 Performans Sonuç Çizelgesi

Stratejik Amaç Tarım 4:		TÜM TARIM ALANLARINA YETERLİ OLABİLECEK SU KAPASİTESİ OLUŞTURULARAK; ETKİNLİĞİ ARTIRILMIŞ SU KULLANIM PRENSİBİ ÇERÇEVESİNDE, TÜM TARIM ALANLARINA SULAMA TESİSİ İNŞA EDİLECEKTİR.				
Stratejik Hedef Tarım 4.2:		Sulama suyu ihtiyacı, yüzey suyu ile karşılanamayan yörelerde, yapılacak yer altı suyu sulama kuyuları ile yılda 150 m ³ /h ekstra sulama suyu kapasitesi elde edilecektir.				
Performans Hedefi Tarım 4.2.1: İşletmeye alınan sulama suyu kapasitesi miktarı (m ³ /h)		Yıllar				
		2011 Gerçekleşme	2012 Gerçekleşme	2013 Hedef	2013 Gerçekleşme	Hedefe Ulaşma (%)
		378	576	300	0	0
Sıra No	Performans Göstergeleri	2011 Gerçekleşme	2012 Gerçekleşme	2013 Hedef	2013 Gerçekleşme	Hedefe Ulaşma (%)
1	Hazırlanan I. ve II. Aşama rapor sayısı	0	0	1	0	0
2	Açılan yer altı suyu kuyusu sayısı	9	0	4	3	75
3	İşletmeye alınan yer altı suyu kuyusu sayısı	3	4	2	0	0
Harcanan Kaynak Miktarı		2011 Gerçekleşme	2012 Gerçekleşme	2013 Hedef	2013 Gerçekleşme	Hedefe Ulaşma (%)
Bütçe Ödeneği		-	-	-	-	-
Döner Sermaye		-	-	-	-	-
Diğer Yurt İçi kaynaklar		-	-	-	-	-
Yurt Dışı Kaynaklar		-	-	-	-	-
Genel Toplam		-	-	-	-	-

Açıklama: Kaynak ihtiyacı, sulama tesisleri kısmına yazılmaktadır.

Çizelge3. Stratejik Hedef Tarım 4.3 Performans Sonuç Çizelgesi

Stratejik Amaç Tarım 4:		TÜM TARIM ALANLARINA YETERLİ OLABİLECEK SU KAPASİTESİ OLUŞTURULARAK; ETKİNLİĞİ ARTIRILMIŞ SU KULLANIM PRENSİBİ ÇERÇEVESİNDE, TÜM TARIM ALANLARINA SULAMA TESİSİ İNŞA EDİLECEKTİR.				
Stratejik Hedef Tarım 4.3:		2011-2015 yılları arasında, toplam 5500 ha alana hitap edebilecek sulama tesisi inşa edilecektir.				
Performans Hedefi Tarım 4.3.1: Yapılan tesisler ile sulanan alan (ha)		Yıllar				
		2011 Gerçekleşme	2012 Gerçekleşme	2013 Hedef	2013 Gerçekleşme	Hedefe Ulaşma (%)
		1300	2760	1200	1000	83
Sıra No	Performans Göstergeleri	2011 Gerçekleşme	2012 Gerçekleşme	2013 Hedef	2013 Gerçekleşme	Hedefe Ulaşma (%)
1	Yapımı gerçekleştirilen sulama suyu tesisi projesi sayısı (adet)	50	33	40	40	100
Harcanan Kaynak Miktarı		2011 Gerçekleşme	2012 Gerçekleşme	2013 Hedef	2013 Gerçekleşme	Hedefe Ulaşma (%)
Bütçe Ödeneği		3.506.196	3.235.250	2.975.000	3.096.801	104
Döner Sermaye						
Diğer Yurt İçi kaynaklar						
Yurt Dışı Kaynaklar						
Genel Toplam		3.506.196	3.235.250	2.975.000	3.096.801	104

Çizelge 4. Stratejik Hedef Tarım 5.1 Performans Sonuç Çizelgesi

Stratejik Amaç Tarım 5:		ARAZİ TOPLULAŞTIRMA YATIRIMLARINDA, DEVAM ETMEKTE OLAN PROJELER KURUMUMUZ TARAFINDAN 2010 YILI SONUNA KADAR, BÜTÇESİ TARIM BAKANLIĞINDAN KARŞILANMAK SURETİYLE TAMAMLANACAK OLUP; BUNDAN SONRA YAPILACAK ARAZİ TOPLULAŞTIRMA ÇALIŞMALARI GIDA TARIM VE HAYVANCILIK BAKANLIĞI İLE KOORDİNELİ OLARAK, GIDA TARIM VE HAYVANCILIK BAKANLIĞI TARAFINDAN GERÇEKLEŞTİRİLECEKTİR.				
Stratejik Hedef Tarım 5.1:		Niksar ovasında toplulaştırma yapılabilecek arazilerin, %20'sinin toplulaştırması tamamlanacaktır.				
Performans Hedefi Tarım 5.1.1:		Yıllar				
Niksar ovasında toplulaştırma tamamlanma oranı (%)		2011 Gerçekleşme	2012 Gerçekleşme	2013 Hedef	2013 Gerçekleşme	Hedefe Ulaşma (%)
		7.0	8.0	13.0	10.0	77
S.No	Performans Göstergeleri	2011 Gerçekleşme	2012 Gerçekleşme	2013 Hedef	2013 Gerçekleşme	Hedefe Ulaşma (%)
1	Tokat Niksar Hacılı, Çengelli, Korulu ve Ormancık köyleri toplulaştırma projesi tamamlanma oranı (%)	77.0	85.0	100.0	91,1	91
Harcanan Kaynak Miktarı		2011 Gerçekleşme	2012 Gerçekleşme	2013 Hedef	2013 Gerçekleşme	Hedefe Ulaşma (%)
Bütçe Ödeneği		590.614	1.278.527			
Döner Sermaye						
Diğer Yurt İçi Kaynaklar				1.250.000	300.000,00	24
Yurt Dışı Kaynaklar						
Genel Toplam		590.614	1.278.527	1.250.000	300.000,00	24

Çizelge 5. Stratejik Hedef Tarım 5.2 Performans Sonuç Çizelgesi

Stratejik Amaç Tarım 5:		ARAZİ TOPLULAŞTIRMA YATIRIMLARINDA, DEVAM ETMEKTE OLAN PROJELER KURUMUMUZ TARAFINDAN 2010 YILI SONUNA KADAR, BÜTÇESİ TARIM BAKANLIĞINDAN KARŞILANMAK SURETİYLE TAMAMLANACAK OLUP; BUNDAN SONRA YAPILACAK ARAZİ TOPLULAŞTIRMA ÇALIŞMALARI GIDA TARIM VE HAYVANCILIK BAKANLIĞI İLE KOORDİNELİ OLARAK, GIDA TARIM VE HAYVANCILIK BAKANLIĞI TARAFINDAN GERÇEKLEŞTİRİLECEKTİR.				
Stratejik Hedef Tarım 5.2:		Erbaa ovasında toplulaştırma yapılabilecek arazilerin, % 100'ünün toplulaştırması tamamlanacaktır.				
Performans Hedefi Tarım 5.2.1:		Yıllar				
Erbaa ovasında toplulaştırma tamamlanma oranı (%)		Gerçekleşme	Tahmin	Hedefler		
		2011 Gerçekleşme	2012 Gerçekleşme	2013 Hedef	2013 Gerçekleşme	Hedefe Ulaşma (%)
		88	90	95	93	98
S.No	Performans Göstergeleri	2011 Gerçekleşme	2012 Gerçekleşme	2013 Hedef	2013 Gerçekleşme	Hedefe Ulaşma (%)
1	Tokat-Erbaa Değirmenli, Hacıpazar, Aş.-Yk.Çandır, Evyaba Köyleri II.Kısım arazi toplulaştırma projesi tamamlanma oranı (%)	81	82	100	92	92
2	Tokat-Erbaa Karayaka Beldesi arazi toplulaştırma projesi tamamlanma oranı (%)	78	79	100	79	79
Harcanan Kaynak Miktarı		2011 Gerçekleşme	2012 Gerçekleşme	2013 Hedef	2013 Gerçekleşme	Hedefe Ulaşma (%)
Bütçe Ödeneği		2.745.291	811.513			
Döner Sermaye						
Diğer Yurt İçi Kaynaklar				4.570.000	439.600,00	9.6
Yurt Dışı Kaynaklar						
Genel Toplam		2.745.291	811.513	4.570.000	439.600,00	9.6

Çizelge 6. Stratejik Hedef Tarım 5.3 Performans Sonuç Çizelgesi

Stratejik Amaç Tarım 5:		ARAZİ TOPLULAŞTIRMA YATIRIMLARINDA, DEVAM ETMEKTE OLAN PROJELER KURUMUMUZ TARAFINDAN 2010 YILI SONUNA KADAR, BÜTÇESİ TARIM BAKANLIĞINDAN KARŞILANMAK SURETİYLE TAMAMLANACAK OLUP; BUNDAN SONRA YAPILACAK ARAZİ TOPLULAŞTIRMA ÇALIŞMALARI GIDA TARIM VE HAYVANCILIK BAKANLIĞI İLE KOORDİNELİ OLARAK, GIDA TARIM VE HAYVANCILIK BAKANLIĞI TARAFINDAN GERÇEKLEŞTİRİLECEKTİR.				
Stratejik Hedef Tarım 5.3:		Zile ovasında toplulaştırma yapılabilecek arazilerin, % 26' sının toplulaştırması tamamlanacaktır.				
Performans Hedefi Tarım 5.3.1:		Yıllar				
Zile ovasında toplulaştırma tamamlanma oranı (%)		2011 Gerçekleşme	2012 Gerçekleşme	2013 Hedef	2013 Gerçekleşme	Hedefe Ulaşma (%)
		23	23	24	-	-
S.No	Performans Göstergeleri	2011 Gerçekleşme	2012 Gerçekleşme	2013 Hedef	2013 Gerçekleşme	Hedefe Ulaşma (%)
1	Tokat-Zile-Ozyurt arazi toplulaştırma projesi tamamlanma oranı (%)	62	62	100	-	-
Harcanan Kaynak Miktarı		2011 Gerçekleşme	2012 Gerçekleşme	2013 Hedef	2013 Gerçekleşme	Hedefe Ulaşma (%)
Bütçe Ödeneği		0	209.445	-	-	-
Döner Sermaye						
Diğer Yurt İçi Kaynaklar						
Yurt Dışı Kaynaklar						
Genel Toplam		0	209.445	-	-	-

Tarımsal Hizmetler Müdürlüğünün temel faaliyetlerine ilişkin ayrıntılı bilgiler aşağıdaki tablolarda verilmiştir.

SULAMA TESİSİ YAPIMLARI

S.No	Proje veya Faaliyet İsmi	Kaynak	İşin Durumu
1	Tokat Aşağı Gökçe Köyü S.S.T. Yapım İşİ	56.383,26	İŞ BİTTİ
2	Tokat Merkez Keşlik Köyü Yas Sondaj Açma İşİ	43.872,40	İŞ BİTTİ
3	Tokat Merkez Ortaören S.S.T.	75.357,47	İŞ BİTTİ
4	Tokat Niksar Akıncı Köyü S.S.T. Tamamlama İşİ	85.211,84	İŞ BİTTİ
5	Tokat Niksar Camidere Köyü Yağmurlama Sulama Tesisi 3.Kısım Yapım İşİ	83.049,14	İŞ BİTTİ
6	Tokat Niksar Çiçekli Köyü S.S.T. Tamamlama İşİ	48.683,09	İŞ BİTTİ
7	Tokat Niksar Hüseyingazi Köyü S.S.T.	102.770,84	İŞ BİTTİ
8	Tokat Niksar Kiracı-Sulugöl Köyleri S.S.T. Tamamlama İşİ	82.078,68	İŞ BİTTİ
9	Tokat Niksar Köklüce Arpaören Köyü Kapalı Sistem Sst Ana Hat Yapımı	0	İŞ DEVAM EDİYOR
10	Tokat Pazar Ocaklı Sulama Göleti Yapım İşİ	364.745,56	İŞ DEVAM EDİYOR
11	Tokat Turhal Gümüştop Ve Tatlıcak Köyleri Yas Tamamlama İşİ	192.238,39	İŞ BİTTİ
12	Tokat Turhal Kayaören Yas Tesisi	159.381,61	İŞ DEVAM EDİYOR
13	Tokat Turhal Necip Köyü S.S.T. Tamamlama İşİ	35.635,29	İŞ DEVAM EDİYOR
14	Tokat Turhal Şatroba Ve Koruluk Köyleri S.S.T. Yapım İşİ	164.462,30	İŞ DEVAM EDİYOR
15	Tokat Yazıbaşı, Ormanbeyli, Hasanbaba, Efeköy, Bakışlı, Kadıvafki, Çamaltı, Aydınca Köyleri Makinalı Kazı İşİ	72.202,90	İŞ BİTTİ
16	Tokat Zile Göçenli Köyü Yas Tesisi 1.Kısım Yapım İşİ	42.486,10	İŞ BİTTİ
17	Tokat Zile Söğütözü Köyü Sst Yapım İşİ	43.647,50	İŞ BİTTİ
18	Tokat Zile Yapalak S.S.T.	58.659,17	İŞ BİTTİ
19	Tokat-Merkez-Çamağzı S.S.T.	37.565,41	İŞ BİTTİ
20	Tokat-Turhal Çivril-Buzluk-Gökdere Köyleri Sst Tamamlama Yapım İşİ	113.370,71	İŞ BİTTİ
TOPLAM		1.861.801,66	

KÖYLERE HİZMET GÖTÜRME BİRLİKLERİNE GÖNDERİLEN ÖDENEKLER VASITASIYLA YAPILAN FAALİYETLER

S.No	Proje veya Faaliyet İsmi	Kaynak
1	Tokat Reşadiye İlçesine Bağlı Köyleri S. S. T. İşinde Kullanılmak Üzere 50.000,00 Tl Ödeneğin Reşadiye İlçesi K.H.G.B. Ne Aktarılması	50.000,00
2	Tokat İli Merkez Beşören Köyü Sulama Suyu Tesisi İşinde Kullanılmak Üzere 90000, 0 Tl Nin Merkez İlçe K.H.G.B. Ne Aktarılması	90.000,00
3	Tokat İli Zile -Üçköy, Büyüközlü, Derebaşı, Balkaya, Karışeyh, İğdir, Kurupınar, Akdoğan Ve Çakırcalı Köyleri S. S. T. Yapımı İşinde Kullanılmak Üzere 265000, 00 Tl Ödeneğin Zile K.H.G.B. Ne Aktarılması	265.000,00
4	Erbaa Alan, Azabağ, Doğanyurt, Kozlu, Evciler Tanoba, Ve Erbaa Merkez Köyleri Sst Toplam 300. 000 Tl Ödeneğin Erbaa K.H.G.B. Aktarılması	300.000,00
5	Tokat Zile Yeşilce Seracılık Hizmetlerinde Kullanılmak Üzere 25000 Tl Ödeneğin Zile K.H.G.B. Ye Aktarılması	25.000,00
6	Tokat Başçiftlik Merkez Basınçlı S. S. T. , Merkez Köyü S. S. T. Ve Aydoğmuş S. S. T. Hizmetleri İçin Kullanılmak Üzere Toplam 100000, 00 Tl Ödeneğin Başçiftlik K.H.G.B. Ne Aktarılması	100.000,00
7	Tokat Merkez Ulaş Köyü Gölet Proje Hazırlama İşinin İhale İle Yaptırmak İçin Kullanılmak Üzere 40000, 00 Tl Ödeneğin Merkez K.H.G.B. Ne Aktarılması	40.000,00
8	Tokat İli Artova Boyunpınar Gölet Hazırlama İşinin İhale İle Yaptırmak İçin Kullanılmak Üzere 40000, 00 Tl Ödeneğin Artova K. H. G. B Ne Aktarılması	40.000,00
9	Tokat İli Turhal - Erenli Köyü Havuz Yapımı Ve Turhal Yenisu Köyü Havuz Yapımı Hizmetinde Kullanılmak Üzere 35. 000, 00 Tl Ödeneğin Turhal K.H.G.B. Ne Aktarılması	35.000,00
10	Tokat İli Yeşilyurt Merkez Özmevkii Sst Ve Ekinli Gölet Siltasyon Temizliği Hizmetlerinde Kullanılmak Üzere Yeşilyurt K.H.G.B. Ne Aktarılması	90.000,00
11	Tokat İli Merkez Emirseyit Kasabası Bozatalan Mahallesi Kapalı Sistem Basınçlı Sst Yapım İşinde Kullanılmak Üzere 150. 000, 00 Tlnin Emirseyit Belediyesine Aktarılması	150.000,00
12	Tokat İli Sulusaray Merkez Değirmenardı Mevkii Sulama Kanalı Bakım Onarım İşinde Kullanılmak Üzere Sulusaray K.H.G.B. Ne Aktarılması	50.000,00
TOPLAM		1.235.000

GÖLET YAPIMLARI

S.No	Proje veya Faaliyet İsmi	Kaynak	İşin Durumu
1	TOKAT-GAZİOSMANPAŞA GÖLETİ	797.232,44	
2	TOKAT-ALMUS-ÇEVRELİ SULAMA GÖLETİ	791.047,57	İş Devam Ediyor
TOPLAM		1.588.280,01	

SONDAJ KUYUSU

S.No	Proje veya Faaliyet İsmi	Debisi (m ³ /h)	Açıklama
1	Tokat Zile Göçenli Köyü YAS Tesisi		Kuyu Açıldı. Kuyudan çıkan suyun debisi istenen debide olmadığından, kuyuya yanındaki dere den su takviyesi yapılmıştır..
2	Tokat Zile Keşlik Köyü Sondaj Kuyusu		Kuyu Açıldı. Su Çıkmadı
3	Tokat-Turhal Korulu SST		Kuyu Açıldı. Su Çıkmadı

C – Performans Sonuçlarının Değerlendirilmesi:

Performans değerlendirmeleri, Müdürlüğün faaliyetlerini temel alan göstergeler üzerinden yapılmıştır. Buna göre her yıl 2 adet göletin bitirilmesi hedeflenmesine karşın, 2013 yılında 1 adet göletin tamamlanması mümkün olmuştur. Bununla birlikte Almus Çevreli Gölet'inin fiziki gerçekleşmesi % 88 oranında tamamlanmıştır. 2014 yılında tamamlanacaktır.



Sulama tesislerinin performans hedefi olarak belirlenen, hitap edilen sulama alanının belirlenmesinde belirsizlikler yaşanmaktadır. Özellikle yenilemeler ve bakım onarım yapılan sulama tesislerinin hitap ettiği alan ile Köylere Hizmet Götürme Birliği aracılığı ile yapılan tesislerin alanlarının belirlenmesinde güçlükler yaşanmaktadır. Yaklaşık olarak 1000 ha civarında sulama alanına 2013 yılında hitap edildiği tahmini olarak belirlenmiştir. Ayrıca son üç yıllık süreç içerisinde, yaklaşık 5000 ha tarım alanına hizmet eden, tarımsal sulama tesisleri inşa edilmiştir.



Toplulaştırma faaliyetlerinde istenilen seviye yakalanamamaktadır. Sorunun kaynağı, yeterli ödeneğin, Tarım Bakanlığı tarafından ayrılmamasıdır. Yeterli ödenek ayrıldığı takdirde, devam etmekte olan, 4 adet proje kısa zaman içerisinde tamamlanacaktır.



D – Performans Verilerinin Kaynakları ve Güvenilirliği:

Performans hedef ve göstergelerinin elde edilmesinde kullanılacak yöntemler resmi kayıtlardır. Bu sebepten dolayı güvenilirliği tamdır.



YAPI KONTROL
MÜDÜRLÜĞÜ

I – GENEL BİLGİLER

A – Misyon ve Vizyon:

İdareimiz tarafından genel bir misyon ve vizyon tanımlaması yapılmasından dolayı, ayrıca bir misyon ve vizyon tanımlaması yapılmamıştır.

B – Yetki, Görev ve Sorumluluklar:

Müdürlüğümüz Tokat İl Özel İdaresinin 5302 sayılı kanununun 36. Maddesinin norm kadro ilke ve esaslarına göre yeniden oluşturulma sürecinde, 2007 yılı ağustos ayı itibariyle kurulmuştur. O günden beri hizmetlerine devam etmektedir. Müdürlüğümüz kanuni görev ve sorumluluğu şunlardır:

- *İçme suları, inşaat, arıtma ve kanalizasyon projelerinin yeni tesis projelerini hazırlamak, mevcut tesislerin bakım ve onarımını yapmak, eski kullanılamaz durumda olan tesislerin yenilenmesini sağlamak.*
- *Gayrimenkul bakım ve onarımlarını yapmak,*
- *İçme suyu sondaj işlerini yapmak,*
- *Afet işlerini yapmak,*
- *KÖYDES projelerini yürütmek,*

C - Müdürlüğe İlişkin Bilgiler:

1) Fiziksel Yapı:

- **Bina Durumu:**

Müdürlüğümüz, Mülga Köy Hizmetleri Binasının ilk iki katında faaliyetlerini yürütmektedir. Müdürlüğümüze ayrılmış, bir müdür odası ve on bir adet personel odası bulunmaktadır. Bir adet arşiv odası bulunmaktadır. Odalar personele yeterli bulunmakla birlikte odaların fiziki şartları iyi değildir. Bu performans dönemi içerisinde (2014 yılında) bu tür iyileştirmelerin yapılması planlanmakta ve İdareye bu konudaki bütçe taleplerimiz iletilmiştir.

- **Makine ve Ekipman Durumu:**

Müdürlüğümüz hizmetleri amacıyla; bir adet pick-up, 1 adet otomobil, 1 adet kamyon, 5 adet kepçe(kazıcı ve yükleyici) ve bir adet forklift tahsis edilmiştir. Görev ve sorumluluğumuzdaki işlerin yoğun olduğu yaz aylarında araç yetersizliği olmaktadır. Bu sebepten dolayı, İdareden yaz döneminde bir adet arazi aracı tahsisi istenmektedir.

2) Teşkilat Yapısı:

Müdürlüğümüzün genel teşkilat yapısı aşağıdaki gibidir. İş yoğunluğuna göre bir teşkilatlanma yapısına gidilmiştir. Teşkilat yapısı, kurumsallaştırılmış bir yapı değildir. Uygulamayı temsil etmektedir. Özellikle teknik hizmet yapan personellerin, farklı gruplarda çalışabilmektedir.



3) Bilgi ve Teknolojik Kaynaklar:

Müdürlüğümüz bilişim sistemi gerekli derecede elektronik ekipmanlara sahiptir. e-devlet uygulaması, İdarede yaklaşık 3 yıldır uygulanmaktadır. Bu kapsamda diğer müdürlükler ile iletişim önemli derecede artırılmıştır. Müdürlüğümüz için en önemli husus coğrafi bilgi sistemine yönelik ekipmanların kullanımın, yeterli modernlikte kullanılması gerekliliğidir (GPS, ölçüm aletleri, coğrafi tabanlı yazılımlar, vb.). Müdürlük teknik faaliyetlerinin temelini bu ekipmanlar tarafından alınan bilgiler oluşturmaktadır. Bu ekipmanların son sistem olması, proje ve uygulamaların verimliliğini artıracaktır. Ayrıca Müdürlüğün bu zamana kadar yapılan projelerin elektronik ortama aktarılması, hayati önem taşımaktadır. Bununla birlikte, arşiv sisteminin de tamamen elektronik ortamda aktarılması gerekmektedir.

Personelin hizmet içi eğitim ihtiyaçları önemlidir. Hizmet içi eğitim kapsamında 2013 yılında Netcad Programı ve Eğitimi alınmıştır. Özellikle coğrafi bilgi tabanlı yazılımların kullanımına ihtiyaç duyulmaktadır.

4) İnsan Kaynakları:

Müdürlüğün insan kaynakları yapısı aşağıda çizelge halinde verilmiş olup, Müdürlüğümüzün teknik altyapı destek hizmetleri sağlayacak, mühendislere yardımcı haritalama bilgisine sahip personele ihtiyacı bulunmaktadır. Ayrıca kontrollük hizmetlerinde yardımcı teknik personele ihtiyacı bulunmaktadır.

S.No	İsim	Statüsü	Hizmet Sınıfı	Kadro Unvanı
1	İbrahim AFYONCU	Memur	Teknik Hizmetler	Müdür
2	Bahattin POLAT	Memur	Teknik Hizmetler	Mühendis
3	Galip YILMAZ	Memur	Teknik Hizmetler	Mühendis
4	Şevket AKBAY	Memur	Teknik Hizmetler	Mühendis
5	Sema KARADAĞ ÇALIŞ	Memur	Teknik Hizmetler	Mühendis
6	Ahmet GÜRELİ	Memur	Teknik Hizmetler	Mühendis
7	Seçkin CEYLAN	Memur	Teknik Hizmetler	Tekniker
8	Mustafa ARSAL	Memur	Teknik Hizmetler	Tekniker
9	Mehmet COŞKUN	Memur	Teknik Hizmetler	Tekniker
10	Mahmut GÜRLER	Memur	Teknik Hizmetler	Tekniker
11	Cemal AYDIN	Memur	Teknik Hizmetler	Tekniker
12	Suat EKER	Memur	Teknik Hizmetler	Tekniker
13	Mine GÜREL	Memur	Teknik Hizmetler	Tekniker
14	Osman KILIÇ	Memur	Genel İdari Hizmetler	Veri Haz.Kont.İşlt.
15	A.Sinan ÇEKENGİL	İşçi	S/S	Düz İşçi
16	Abdullah SELÇUK	İşçi	S/S	Düz İşçi
17	Arif DEMİR	İşçi	S/S	Düz İşçi
18	Bahattin GEZ	İşçi	S/S	İnşaat Ustası
19	Cevat SOYLAR	İşçi	S/S	Elektrik Tes.Ustası
20	Ekrem ERYILMAZ	İşçi	S/S	İnşaat Ustası
21	Erdoğan BULUT	İşçi	S/S	Düz İşçi
22	Halil İŞİK	İşçi	S/S	Atelye Ustası
23	Hamit CEYLAN	İşçi	S/S	Düz İşçi
24	Hüseyin COŞKUN	İşçi	S/S	Düz İşçi
25	Hüseyin ERÇOBAN	İşçi	S/S	Usta
26	Kadir ÇAM	İşçi	S/S	İş Mak.Oparatörü(B)
27	Kemal SALLAK	İşçi	S/S	Düz İşçi
28	M.Hakan KOÇAKER	İşçi	S/S	Elektrik Tes.Ustası
29	Muharrem SEÇGİN	İşçi	S/S	Atelye Ustası
30	Mustafa DURSUN	İşçi	S/S	Elektrik Tes.Ustası
31	Nursel FARAY	İşçi	S/S	Düz İşçi
32	Salih MINDİK	İşçi	S/S	Düz İşçi
33	Salih Necati ŞİŞMANER	İşçi	S/S	Düz İşçi
34	Sami YILMAZ	İşçi	S/S	Köy Tes.Teknisyeni
35	Tacettin AVCI	İşçi	S/S	Düz İşçi
36	Abdurrahman ŞAHİN	İşçi	S/S	Düz İşçi

5) Yönetim ve İç Kontrol Sistemi:

Müdürlüğe yapılacak atamalarda, Müdürlüğün talepleri dikkate alınmakta olup, karar İdarenin üst yönetimi tarafından yapılmaktadır.

Satın almalar, İdareye ayrılan bütçe kapsamında, Müdürlük tarafından yapılabilmektedir. İhale konusu konularında, Müdürlüğün ihale yapma yetkisi bulunmamaktadır. Bu konuda Destek hizmetleri Müdürlüğü yetkilidir.

İl Özel İdarelerinde, Kamu Mali Yönetimi ve Kontrol Kanunu hükümlerine göre iç ve dış denetim yapılır.

Mali yönetim konusunda, bütçede Müdürlüğe ayrılan payların harcanması, Müdürlüğün yetki ve sorumluluğundadır. Harcama öncesi kontrol Mali Hizmetler Müdürlüğü tarafından sağlanmaktadır. Muhasebe hizmetleri Müdürlük ve Mali Hizmetler Müdürlüğü tarafından sağlanmaktadır.

İç Denetim Sistemi, İl Genel meclisince seçilen İç Denetim Komisyonu tarafından yapılmaktadır.

II – PERFORMANS BİLGİLERİ

A –Faaliyet ve Proje Bilgileri: .

B –Performans Sonuçları Tablosu:

Müdürlüğümüze ait 3 adet Stratejik Amaç başlığı altında yer alan 9 adet Stratejik Hedef ait performans sonuçları çizelgeleri aşağıda verilmiştir.

Çizelge 1. Stratejik Hedef İskan ve Toplum Refahı Hizmetleri 1.1/1.2 Performans Sonuç Çizelgesi

Stratejik Amaç İskan ve Toplum Refahı Hizmetleri 1:		TÜM KIRSAL YERLEŞİM BİRİMLERİNE, SAĞLIKLI VE YETERLİ İÇME SUYU SAĞLANACAKTIR.				
Stratejik Hedef -1.1		Mevcut içme suyu tesislerinde zamanla tıkanmalar, boru kırılmaları ve nüfus artışı sebebiyle tesislerin iyileştirme, ilave ve bakım onarımlarının yapılması gerektiğinden dolayı, yeterli ve devamlı içme suyu sağlamak için 2011-2015 yılları içerisinde toplam 375 köyde içme suyu tesisi bakım onarımı ve ilave çalışması yapılacaktır. Köylerde İçme suyu sayacı kullanım oranının artırılması yönünde teşvik ve yönlendirmeler yapılarak 2011-2015 yılları arasında 250 köyde su sayacı kullanımı sağlanarak köylerin % 67'sinde su sayacı kullanımına geçilmesi sağlanacaktır.				
Stratejik Hedef-1.2		Yapılmış olan içme suyu tesislerinde yer alan içme suyu depolarında dış ve mekânsal etkenler sebebiyle oluşan çatlak ve dökülmeler içme suyu depolarında kaçak ve sızıntılara sebep olmaktadır. İçme suyu depolarından yeterli ve düzenli içme suyu sağlayabilmek amacıyla 2011-2015 yılları içerisinde 500 Adet içme suyu deposunda bakım ve onarım çalışması yapılacaktır.				
Performans Hedefi 1.1.1-1.2.1 İçme suyu tesisi bakım onarım, depo yapım,depo onarım,sondaj ve ilave su çalışması yapılan köy sayısı (adet)		Yıllar				
		2011 Gerçekleşme	2012 Gerçekleşme	2013 Hedef	2013 Gerçekleşme	Hedefe Ulaşma (%)
		101	183	140	137	98
Sıra No	Performans Göstergeleri	2011 Gerçekleşme	2012 Gerçekleşme	2013 Hedef	2013 Gerçekleşme	Hedefe Ulaşma (%)
Harcanan Kaynak Miktarı		2011 Gerçekleşme	2012 Gerçekleşme	2013 Hedef	2013 Gerçekleşme	Hedefe Ulaşma (%)
Bütçe Ödeneği		1.221.276	1.561.506	1.400.000	1.398.652	99
Döner Sermaye						
Diğer Yurt İçi Kaynaklar						
Yurt Dışı Kaynaklar						
Genel Toplam		1.221.276	1.561.506	1.220.000	1.398.652	

- Verilere KÖYDES dahil edilmiştir.

Çizelge 2. Stratejik Hedef İskân ve Toplum Refahı Hizmetleri 1.3 Performans Sonuç Çizelgesi

Stratejik Amaç İskan ve Toplum Refahı Hizmetleri 1:		TÜM KIRSAL YERLEŞİM BİRİMLERİNE, SAĞLIKLI VE YETERLİ İÇME SUYU SAĞLANACAKTIR.				
Stratejik Hedef -1.3		Tüm kırsal yerleşim birimlerine sağlıklı bir içme suyu sağlayabilmek amacıyla, 2011–2015 yılları içerisinde, toplam 350 depoda klorlama ünitesi kurularak, mevcut su depolarının % 35'ine klorlama makinesi tesis edilecektir.				
<u>Performans Hedefi 1-3.1</u>		Yıllar				
Klorlama tesisi tamamlanan içme suyu tesisi oranı (Kümülatif toplam) (%)		2011 Gerçekleşme	2012 Gerçekleşme	2013 Hedef	2013 Gerçekleşme	Hedefe Ulaşma (%)
		5.6	11.0	14.0	18.50	136
Sıra No	Performans Göstergeleri	2011 Gerçekleşme	2012 Gerçekleşme	2013 Hedef	2013 Gerçekleşme	Hedefe Ulaşma (%)
	Klorlama cihazı yapılan toplam tesis sayısı	54	113	65	70	108
Harcanan Kaynak Miktarı		2011 Gerçekleşme	2012 Gerçekleşme	2013 Hedef	2013 Gerçekleşme	Hedefe Ulaşma (%)
Bütçe Ödeneği		39.530	32.378	100.000	17.346	17
Döner Sermaye						
Diğer Yurt İçi Kaynaklar						
Yurt Dışı Kaynaklar						
Genel Toplam		39.530	32.378	100.000	17.346	17

• Depo sayısı 2013 yılı sonu itibarıyla 989 adettir.

Çizelge 3. Stratejik Hedef İskân ve Toplum Refahı Hizmetleri 2.1 Performans Sonuç Çizelgesi

Stratejik Amaç İskan ve Toplum Refahı Hizmetleri 2:		GÖREV ALANI İÇERİSİNDEKİ TÜM YERLEŞİM BİRİMLERİNE, ÇALIŞIR DURUMDA KANALİZASYON HİZMETİNİ SUNMAK.				
Stratejik Hedef -2.1		Kanalizasyon tesisi bulunmayan yerleşim birimlerine, daha temiz ve sağlıklı çevre şartları sağlamak amacıyla; 2011–2015 yılları içerisinde toplam 50 köyde kanalizasyon tesisi yapılarak, Tokat İli Köylerinin %93'ünün kanalizasyonu tamamlanacaktır.				
<u>Performans Hedefi 2-1.1</u>		Yıllar				
Kanalizasyon tamamlanma oranı (Kümülatif Toplam) (%)		2011 Gerçekleşme	2012 Gerçekleşme	2013 Hedef	2013 Gerçekleşme	Hedefe Ulaşma (%)
		87,0	87,0	92,0	92,0	100
Sıra No	Performans Göstergeleri	2011 Gerçekleşme	2012 Gerçekleşme	2013 Hedef	2013 Gerçekleşme	Hedefe Ulaşma (%)
	Kanalizasyon tesisi yapılan köy sayısı (adet)	7	2 (İş devam ediyor)	9	9	100
Harcanan Kaynak Miktarı		2011 Gerçekleşme	2012 Gerçekleşme	2013 Hedef	2013 Gerçekleşme	Hedefe Ulaşma (%)
Bütçe Ödeneği		130.000	40.000	200.000	339.830	170
Döner Sermaye						
Diğer Yurt İçi Kaynaklar						
Yurt Dışı Kaynaklar						
Genel Toplam		130.000	40.000	200.000	339.830	170

Çizelge 4. Stratejik Hedef İskân ve Toplum Refahı Hizmetleri 2.2 Performans Sonuç Çizelgesi

Stratejik Amaç İskân ve Toplum Refahı Hizmetleri 2:		GÖREV ALANI İÇERİSİNDEKİ TÜM YERLEŞİM BİRİMLERİNE, ÇALIŞIR DURUMDA KANALİZASYON HİZMETİNİ SUNMAK.				
Stratejik Hedef -2.2		Mevcut kanalizasyon tesislerinde, zamanla tıkanmalar ve nüfus artışı sebebiyle fosseptik yapımı, iyileştirme, ilave ve bakım onarımlarının yapılması gerektiğinden dolayı; 2011–2015 yılları içerisinde toplam 300 köyde kanalizasyon tesisi bakım-onarım ve ilave çalışması yapılacaktır.				
Performans Hedefi 2-2.1 Kanalizasyon tesisi ilave ve bakım-onarım çalışması yapılan köy sayısı (adet)		Yıllar				
		Gerçekleşme	Tahmin	Hedefler		
		2011 Gerçekleşme	2012 Gerçekleşme	2013 Hedef	2013 Gerçekleşme	Hedefe Ulaşma (%)
		108	139	55	143	260
Sıra No	Performans Göstergeleri	2011 Gerçekleşme	2012 Gerçekleşme	2013 Hedef	2013 Gerçekleşme	Hedefe Ulaşma (%)
Harcanan Kaynak Miktarı		2011 Gerçekleşme	2012 Gerçekleşme	2013 Hedef	2013 Gerçekleşme	Hedefe Ulaşma (%)
Bütçe Ödeneği		722.898	586.964	360.000,00	401.505,35	112
Döner Sermaye						
Diğer Yurt İçi Kaynaklar						
Yurt Dışı Kaynaklar						
Genel Toplam		722.898	586.964	360.000	401.505,35	112

Çizelge 5. Stratejik Hedef İskân ve Toplum Refahı Hizmetleri 4.1 Performans Sonuç Çizelgesi

Stratejik Amaç İskân ve Toplum Refahı Hizmetleri 4:		HALKIMIZA GELİŞMİŞ ÜLKE STANDARTLARINDA BAYINDIRLIK VE İMAR HİZMETLERİ SAĞLANACAKTIR.				
Stratejik Hedef -4.1		İdare bünyesinde inşa edilen “Parke Yapım Tesisinde” üretilen Kilitli Beton Parke kullanılarak; 2011–2015 yılları içerisinde toplam 250 köyde, Kilitli Beton Parke çalışması yapılacaktır. Böylece köylerimizin daha temiz, daha güzel ve daha yaşanılır olmasına katkı sağlanacaktır.				
Performans Hedefi 4-1.1 Parke yapılan köy sayısı (adet)		Yıllar				
		Gerçekleşme	Tahmin	Hedefler		
		2011 Gerçekleşme	2012 Gerçekleşme	2013 Hedef	2013 Gerçekleşme	Hedefe Ulaşma (%)
		86	96	203	302	149
Sıra No	Performans Göstergeleri	2011 Gerçekleşme	2012 Gerçekleşme	2013 Hedef	2013 Gerçekleşme	Hedefe Ulaşma (%)
Parke çalışması yapılan alan (m ²)		197278	202890	609000	655661,51	108
Harcanan Kaynak Miktarı		2011 Gerçekleşme	2012 Gerçekleşme	2013 Hedef	2013 Gerçekleşme	Hedefe Ulaşma (%)
Bütçe Ödeneği		1.598.037	1.629.420	3.065.000,00	3.033.883,20	108
Döner Sermaye						
Diğer Yurt İçi Kaynaklar						
Yurt Dışı Kaynaklar						
Genel Toplam		1.598.037	1.629.420	3.065.000,00	3.033.883,20	108

- Verilere, KÖYDES katkısı dahil edilmiştir.

Çizelge 6. Stratejik Hedef İskân ve Toplum Refahı Hizmetleri 4.4 Performans Sonuç Çizelgesi

Stratejik Amaç İskan ve Toplum Refahı Hizmetleri 4:		HALKIMIZA GELİŞMİŞ ÜLKE STANDARTLARINDA BAYINDIRLIK VE İMAR HİZMETLERİ SAĞLANACAKTIR.				
Stratejik Hedef -4.4		Köy içi imar ve bayındırlık hizmetlerinin daha iyi standartlara kavuşturulmasına katkı sağlanacaktır.				
Performans Hedefi 4-4.1 Küçük çaplı yatırım yapılan köy sayısı		Yıllar				
		Gerçekleşme	Tahmin	Hedefler		
		2011 Gerçekleşme	2012 Gerçekleşme	2013 Hedef	2013 Gerçekleşme	Hedefe Ulaşma (%)
		293	160	200	206	103
Sıra No	Performans Göstergeleri	2011 Gerçekleşme	2012 Gerçekleşme	2013 Hedef	2013 Gerçekleşme	Hedefe Ulaşma (%)
Harcanan Kaynak Miktarı		2011 Gerçekleşme	2012 Gerçekleşme	2013 Hedef	2013 Gerçekleşme	Hedefe Ulaşma (%)
Bütçe Ödeneği		1.290.400	950.250	960.000	968.500	101
Döner Sermaye						
Diğer Yurt İçi Kaynaklar						
Yurt Dışı Kaynaklar						
Genel Toplam		1.290.400	950.250	960.000	968.500	101

Yapı Kontrol Müdürlüğü Faaliyet Bilgileri Çizelgeleri

2013 YILI KÖY YARDIMLARI						
S.NO	KÖYÜ	KONUSU	KEŞFİ	KARAR	MİKTARI	AÇIKLAMA
Köy Yardımı toplam ödeneği : = 960.000,00 TL.						
	MERKEZ		350.000,00			
1	Beşören	Köy Konağı WC inş.	21136,35	21.03/58	10.000,00	27.03 ödendi
	Beşören	mezarlık çevre düzenl.	10206,00	21.11/254	4.000,00	04.12 ödendi
2	Akyamaç	İçmesuyu depo onarımı	22580,37	27.06/129	4.000,00	18.11 ödendi
	Akyamaç	İçmesuyu depo onarımı	14422,82	07.11/244	4.000,00	18.11 ödendi
3	Çubuklu	İçmesuyu depo onarımı	13351,55	27.06/129	7.500,00	03.06 ödendi
	Çubuklu	camii WC su onarımı	5281,98	14.11/245	3.500,00	19.11 ödendi
4	Sarıtarla	Kanalizasyon rogarı	7185,03	27.06/129	4.000,00	15.07 ödendi
5	Semerci	camii WC si ve hamam	10747,70	27.06/129	7.500,00	05/07 ödendi
6	Aş.Fırındere	İçmesuyu depo onarımı	14393,69	27.06/129	5.000,00	16.07 ödendi
7	Avşarağzı	Şadırvan WC	25076,95	27.06/129	6.000,00	16.12 ödendi
8	Günçalı	İçmesuyu depo onarımı	12061,97	27.06/129	4.000,00	13.07 ödendi
9	Bakışlı	Cami yapımı	26985,63	27.06/129	7.500,00	09.07 ödendi
	Bakışlı	Kuran kursu inşaatı	8121,49	05.12/275	4.000,00	16.12 ödendi
10	Acıpınar	İçmesuyu depo onarımı	14393,69	27.06/129	4.000,00	09.07 ödendi
11	Kç:Bağlar	Kur.kur.ve sağlık evi çev.	15017,86	27.06/129	7.500,00	13.07 ödendi
12	Yayladalı	Köy içi istinat duvarı	34441,48	27.06/129	7.500,00	09.07 ödendi
13	Daylıhacı	Köy konağı	22571,69	27.06/129	6.000,00	29.07 ödendi
14	Dereyaka	Mezarlık duvarı	10473,87	11.07/140	5.000,00	25.07 ödendi
15	Kızılıköy	Köy konağı tamamlama	11759,76	27.06/129	6.000,00	08.07 ödendi
	Kızılıköy	köy konağı çevre düzenl.	13269,40	10.10/230	3.000,00	06.11 ödendi
16	Kabakboğazı	Minare şadırvan çev.dü	39876,75	27.06/129	7.500,00	09.07 ödendi
17	Pınarlı	İmam evi	11685,40	27.06/129	7.000,00	03.06 ödendi
18	Yelpe	Okul çevresi koruma	9086,00	27.06/129	6.000,00	16.07 ödendi
	Yelpe	köy kon bakım onr.	8747,34	10.10/230	3.000,00	01.11 ödendi
19	Güzeldere	camii bakım onarımı			4.000,00	ödendi.
20	Kocacık	köy konağı	34180,05	11.07/140	5.000,00	19.07 ödendi
21	Çökelikkışla	camii çevre düzenlemesi	12099,87	11.07/140	6.000,00	25.07 ödendi
22	Dedeli	Köy konağı	16093,37	11.07/140	6.000,00	16.07 ödendi
	Dedeli	içmesuyu motopomp	8104,80	10.10/230	5.000,00	05.11 ödendi
23	GOP	minare inş.	25051,64	11.07/140	7.500,00	19.07 ödendi
	GOP	Kuran kursu inşaatı	8353,34	05.12/275	4.000,00	16.12 ödendi
24	Yazıbaşı	köy konağı	20593,95	11.07/140	6.000,00	16.07 ödendi
	Yazıbaşı	Cami çatı onarımı	9676,00	21.11/255	4.000,00	09.12 ödendi
25	Çamlık	camii kaloriferi	16372,50	11.07/140	5.000,00	22.07 ödendi
26	Akın	mezarlık apdest yeri dep	10918,54	11.07/140	7.500,00	22.07 ödendi
	Akın	fırın inşaatı	11971,40	21.11/255	5.000,00	27.11 ödendi
27	Derekışla	mezarlık çevre düznl.	27331,22	11.07/140	5.000,00	22.07 ödendi
	Derekışla	camii bakım onarımı	10163,58	10.10/231	5.000,00	04.11 ödendi
	Derekışla	Morg evi onrımı	5853,32	2811/260	2.000,00	11.12 ödendi
28	Gülpınar	camii onarımı	11571,52	11.07/140	5.000,00	19.07 ödendi
29	Gökdere	Okul çevresi koruma	27139,32	11.07/140	6.000,00	18.07 ödendi
	Gökdere	mezarlık çevre düzenl.	8865,56	28.11/260	2.000,00	11.12 ödendi
30	Keşlik	köy konağı	11459,57	11.07/140	7.500,00	22.07 ödendi
	Keşlik	camii WC şadırvan	16102,46	03.10/222	5.000,00	23.10 ödendi
31	Kadıvakkı	köy konağı	12009,16	11.07/140	6.000,00	19.07 ödendi
32	Çamaltı	köy kon çevresi korma	11553,14	11.07/140	5.000,00	19.07 ödendi
	Çamaltı	Mezarlık çev.düzenlme.	10240,54	07.11/244	5.000,00	13.11 ödendi

33	Ulaş	İçmesuyu depo onarımı	6020,42	11.07/140	4.000,00	17.07 ödendi
	Ulaş	sağlık ocağı onr.	12655,50	07.11/244	3.000,00	13.11 ödendi
34	Çamağzı	cami çevre düzenlemesi	12245,45	25.07/159	5.000,00	31.07 ödendi
35	Şenköy	Depo onarımı	9676,31	01.08/165	3.000,00	20.08 ödendi
36	Bağbaşı	Cami bakım onarımı	17344,82	01.08/165	7.000,00	26.08 ödendi
37	Ortaören	istinat duvarı	12605,70	01.08/165	7.500,00	26.08 ödendi
38	Kabatepe	mezarlık çevre düznl.	16640,66	01.08/165	7.500,00	21.08 ödendi
39	Tahtuba	fırın inşaatı	11791,00	01.08/166	5.000,00	21.08 ödendi
40	Karakaya	Depo onarımı	12923,46	01.08/166	3.000,00	09.09 ödendi
41	Aydoğdu	Köy Konağı çevresi	11853,90	01.08/166	2.000,00	20.08 ödendi
42	Döllük	mezarlık çevre düznl.	11962,01	29.08/1*8	3.500,00	09.09 ödendi
43	Nebiköy	cemevi kurbanyeri onr	11724,63	01.08/166	2.000,00	27.08 ödendi
44	Kızılöz	mesire yeri çevre düznl	13269,40	01.08/166	7.500,00	21.08 ödendi
45	Hasanbaba	mezarlık çevre düznl.	19263,12	01.08/166	5.000,00	26.08 ödendi
	Hasanbaba	sul. tes. eksik rogarları	45903,41	03.10/220	7.500,00	06.11 ödendi
46	Gözova	mezarlık çevre düznl.	16582,69	01.08/166	5.000,00	20.08 ödendi
	Gözova	Okul çevre düzenlemesi	11630,67	03.10/222	5.000,00	28.10 ödendi
47	Gölcük	köy konağı inşaatı	12349,88	01.08/166	5.000,00	26.08 ödendi
48	Çördük	Depo onarımı	12404,10	01.08/166	4.000,00	21.08 ödendi
49	Ormanbeyli	sağlık ocağı onr.	14269,74	22.08/196	7.500,00	09.09 ödendi
	Ormanbeyli	Mezarlık çevre düznl.	15019,18	12.12/281	5.000,00	17.12 ödendi
50	Halilalan	fırın inşaatı	11791,40	22.08/195	3.000,00	09.09 ödendi
51	Güzelce	cemevi onr.	11982,90	22.08/195	4.000,00	29.09 ödendi
52	Günevi	Cenaze yık.aracı	21830,00	12.09/205	6.000,00	21.10 ödendi
53	Karkıncık	İçmesuyu depo onarımı	8918,97	12.09/205	2.000,00	21.10 ödendi
54	Karkın	Motopomp köy yun	11797,94	12.09/205	4.000,00	23.09 ödendi
55	Çamdere	Kuran kursu binası	15388,20	12.09/205	5.000,00	03.10 ödendi
56	Ugrak	Cami bakım onarımı	12245,45	12.09/205	4.000,00	25.10 ödendi
57	Ballıdere	Motopomp	10238,40	12.09/205	4.000,00	02.10 ödendi
58	Kömeç	mezarlık çevre düznl.	20496,01	03.10/222	7.500,00	20.11 ödendi
59	Hanpınar	Köy konağı	7892,14	10.10/230	3.000,00	04.11 ödendi
60	Yatmış	cami lojmanı onarımı	8294,81	10.10/230	3.000,00	13.11 ödendi
61	Boyalı	Düğün salona onr.	11724,63	10.10/230	4.000,00	31.10 ödendi
62	Sevindik	İçmesuyu motopomp	8104,80	10.10/230	3.000,00	04.11 ödendi
63	Söngüt	İçmesuyu depo onarımı	15551,93	10.10/230	6.500,00	28.10 ödendi
64	Büyükbağlar	cami WC si	7901,28	10.10/230	4.000,00	19.11 ödendi
65	Yeşilyurt	Köy konağı	10522,06	10.10/230	5.000,00	11.11 ödendi
66	Killik	Aşevi yapımı	6563,32	10.10/230	2.000,00	06.11 ödendi
67	Altuntaş	İmamevi	11982,90	10.10/230	5.000,00	26.11 ödendi
68	Aluç	istinat duvarı	8875,22	10.10/231	4.000,00	07.11 ödendi
69	Günçalı	cami bakım onarımı	13394,77	10.10/231	3.000,00	06.11 ödendi
70	İhsaniye	köy çeşmesi	3779,84	10.10/231	3.000,00	02.12 ödendi
71	Kervansaray	mezarlık çevre düznl.	12467,00	10.10/231	3.000,00	17.12 ödendi
72	Çerçi	Kuran kursu binası	31514,85	24.10/234	6.000,00	04.11 ödendi
73	Kılıçlı	Kur.kur.önü çatısı	8301,30	07.11/244	5.000,00	19.11 ödendi
74	Yakacık	İçmesuyu depo onarımı	7960,28	07.11/244	4.000,00	18.11 ödendi
75	Bedirkale	Mezarlık çevre düznl.	13044,90	05.12/269	4.000,00	16.12 ödendi
76	Alan	İçmesuyu motopomp	4700,00	05.12/269	3.000,00	17.12 ödendi
77	Mülk	mezarlık çevre düznl.	5360,39	12.12/282	3.500,00	31.12 ödendi

Toplam

469.500,00

	ALMUS		20.000,00			
1	Mescit	köy konağı	11752,25	05.09/202	6.000,00	15.9 ilçeye
2	Babaköy	çeşme WC kütüphane	12665,53	22.08/197	1.500,00	29.08 ilçeye
3	Sarıören	Köy konağı onr.	16505,90	12.09/204	3.500,00	25.09 ilçeye
4	çaykırı	Köy konağı	14017,22	05.12/268	4.500,00	13.12 ilçeye
5	Değeryer	Köy konağı	14325,50	05.12/268	4.500,00	13.12 ilçeye
				Toplam	20.000,00	
	ARTOVA		20.000,00			
1	Devecikarkın	ekmek fırını	13716,26	11.07/141	4.000,00	22.07 ilçeye
2	Taşpınar	eski okul köy kon onr.	14343,82	11.07/141	3.000,00	22.07 ilçeye
3	Ağmusa	Kuran kurs bin.onr.	13145,09	11.07/141	4.000,00	22.07 ilçeye
4	Gürardıç	kutumenfez	9519,97	11.07/141	6.000,00	22.07 ilçeye
5	Bebekderesi	cemevi onarımı	7902,64	11.07/141	1.000,00	22.07 ilçeye
6	Yukarıgüçlü	Köy konağı	29556,40	12.09/206	5.000,00	25.09 ilçeye
7	Taşpınar	İstinat duvarı	6431,00	12.09/206	2.000,00	25.09 ilçeye
8	Kayaönü	İçmesuyu depo onarımı	9693,15	12.09/206	2.000,00	25.09 ilçeye
9	Devecikarkın	Mezarlık çevre düznl.	8806,58	12.09/206	2.000,00	25.09 ilçeye
10	Yağcımusca	İçmesuyu depo onarımı	9693,15	03.10/224	4.000,00	21.10 ilçeye
11	Aktaş	Cami bakım onarımı	25779,02	12.09/206	1.500,00	25.09 ilçeye
12	Tuzla	İçmesuyu depo onarımı	9693,15	12.09/206	2.000,00	25.09 ilçeye
13	Ahmetdanişment	camii şadırvan onarımı	11316,20	12.09/206	1.000,00	25.09 ilçeye
14	Salur	Cenaze yık aracı	11612,25	12.09/206	1.500,00	25.09 ilçeye
15	Ulusulu	cemevi onarımı	11724,63	03.10/223	2.000,00	21.10 ilçeye
16	Aşağıgüçlü	Köy konağı	50791,71	03.10/223	11.500,00	21.10 ilçeye
17	Boyonponar	İçmesuyu otomasyon	5000,00	14.11/245	2.500,00	19.11 ilçeye
				Toplam	55.000,00	
	ERBAA		100.000,00			
1	Hacıbüktü	Köy konağı bakım onr	18315,90	11.07/142	6.000,00	22.07 ilçeye
2	Gümüşalan	Köy konağı bakım onr	18315,90	11.07/142	4.000,00	22.07 ilçeye
3	Aşağıçandır	Eski okul sosyal tes onr	22250,00	11.07/142	10.000,00	22.07 ilçeye
4	Akgün	Mezarlık çevre düzenl.	46233,80	01.08/167	2.000,00	16.08/ ilçeye
5	Hacıpazarı	Köy konağı bakım onr	24000,00	01.08/167	6.000,00	16.08/ ilçeye
6	Ballıbağ	Köy çeşmesi	7381,30	01.08/167	1.000,00	16.08/ ilçeye
7	Küplüce	Mezarlık çevre düzenl.	16661,90	01.08/167	5.000,00	16.08/ ilçeye
8	Salkımören	Köy konağı	32063,08	01.08/167	4.000,00	16.08/ ilçeye
9	Çakır	istinat duvarı	16680,00	12.09/204	8.000,00	25.09 ilçeye
10	Çalkara	İmamevi köy kon onr.	13050,90	12.09/204	7.000,00	25.09 ilçeye
11	İverönü	Mezarlık çevre düzenl.	5005,00	03.10/222	2.000,00	21.10 ilçeye
12	Şükür	Mezarlık ve okul onr.	38045,10	07.11/244	5.000,00	13.11 ilçeye
13	Yaylalı	Cami lojmanı	34873,44	07.11/244	7.000,00	13.11 ilçeye
14	Gölönü	Köy kon.bakım onr.	23080,65	07.11/244	10.000,00	13.11 ilçeye
15	Kızılcubuk	İçmesuyu elektropompaj	12620,10	14.11/245	7.000,00	19.11 ilçeye
16	Bağpınar	Perde duvarı çeşme	11362,68	05.12/269	5.000,00	13.12 ilçeye
17	Evciler	Mezarlık çevre düzenl.	5005,00	12.05/269	3.000,00	13.12 ilçeye
18	Osmanköy	İçmesuyu drenajı	12414,00	12.05/268	2.000,00	13.12 ilçeye
19	Ayan	Köy kon onr	15000,00	26.12/287	6.000,00	26.12 ilçeye
20	Keçeci	Cami onr.ve çevre düzn	9663,00	23.12/301	5.000,00	31.12 ilçeye
				Toplam	105.000,00	

NİKSAR		80.000,00				
İL GENEL MECLİSİ NİN 24.06.2013 TARİH 105 SAYILI					30.000,00	
KARARI İLE KORİGE BORU ALIMINA AKTARILDI						
1	Güdüklü	camı inşaatı	7458,15	27.06/130	5.000,00	04.06 ilçeye
2	Yeşilkaya	Depo onarımı	23328,15	27.06/131	5.000,00	04.06 ilçeye
3	Ayvalı	Depo onarımı	11172,15	27.06/131	5.000,00	04.06 ilçeye
4	Arpaören	Depo onarımı	12161,09	27.06/131	5.000,00	04.06 ilçeye
5	Asar	İçmesuyu deponarımı	7791,50	11.07/143	3.000,00	22.07 ilçeye
6	Terzioğlu	içmesuyu sondaj	46329,18	11.07/143	5.000,00	22.07 ilçeye
7	Kumçiftliği	içmesuyu motopomp	9126,40	11.07/143	5.000,00	22.07 ilçeye
8	Günlüce	İçmesuyu deponarımı	15435,13	11.07/143	5.000,00	22.07 ilçeye
9	Yeşilyurt	Mez.çev.düznl.	5395,68	11.07/143	2.000,00	22.07 ilçeye
10	Şeyhler	Mez.çev.düznl.	9954,19	11.07/143	2.000,00	22.07 ilçeye
11	Yeşilhisar	Mez.çev.düznl.	10632,21	11.07/143	2.000,00	22.07 ilçeye
12	Geyikgözü	Köy içi ist.duvarı	28405,04	11.07/143	2.000,00	22.07 ilçeye
13	Boyluca	camı çevre düzenleme	13348,00	06.08/181	4.000,00	16.08 ilçeye
14	Mahmudiye	cenaze aracı alımı	21830,00	06.08/172	7.500,00	16.08 ilçeye
15	Hüseyingözü	içmesuyu isale göze	7385,00	26.12/301	5.000,00	31.12 ilçeye
			Toplam		62.500,00	
PAZAR		0,00				
1	Menteşe	camı bakım onarım	13484,00	01.08/168	5.000,00	16.08 ilçeye
			Toplam		5.000,00	
REŞADİYE		90.000,00				
1	Yoğunpelit	Köy konağı onr.	12994,16	01.08/169	2.500,00	16.08 ilçeye
2	Abdurrahmanlı	Köy konağı onr.	20799,78	01.08/169	1.000,00	16.08 ilçeye
3	Bostankolu	Köy konağı	41831,00	01.08/169	2.500,00	16.08 ilçeye
4	Gurbetli	İmamevi	15903,38	01.08/169	4.000,00	16.08 ilçeye
5	Eyüp	Köy konağı onr.	13048,23	01.08/169	3.000,00	16.08 ilçeye
6	Danişment	Köy konağı	41831,00	01.08/169	4.000,00	16.08 ilçeye
7	İslamlı	Köy konağı	9744,23	01.08/169	2.000,00	16.08 ilçeye
8	Sarıyayla	imamevi onarımı	13388,28	22.08/196	2.500,00	29.08 ilçeye
9	Döllük	köy konağı	11874,64	22.08/196	1.000,00	29.08 ilçeye
10	Karlıyayla	camı şadırvanı	16102,46	22.08/196	4.000,00	29.08 ilçeye
11	Güvendik	Parke döşeme	11800,00	22.08/196	5.000,00	29.08 ilçeye
12	Karlıyayla I.Mah	camı onarımı	13295,56	22.08/196	1.000,00	29.08 ilçeye
13	Güzeldere	camı minare onr.	11975,73	22.08/196	2.000,00	29.08 ilçeye
14	Özlüce	terfi binası depo	35568,37	22.08/196	6.000,00	29.08 ilçeye
15	Darıderesi	köy konağı	10408,52	22.08/196	4.000,00	29.08 ilçeye
16	Gülkonak	köy konağı	14647,64	22.08/196	2.500,00	29.08 ilçeye
17	Muratkaya	köy konağı	9948,58	22.08/196	2.500,00	29.08 ilçeye
18	Çat	köy kon onr.ve çevresi	12665,53	22.08/196	1.000,00	29.08 ilçeye
19	Kabalı	Mezarlık duvarı	9395,75	12.09/204	3.000,00	25.09 ilçeye
20	Sazak deveci	İçmesuyu drenajı	10000,00	12.09/204	1.500,00	25.09 ilçeye
21	Altıparmak	köy misafirhanesi onr.	11136,58	10.10/233	2.500,00	28.10 ilçeye
22	Umurca	Piknik yeri çevre düznl.	10657,69	10.10/233	7.000,00	28.10i ilçeye
23	Yağsiyan	içmesuyu depo onr.	13545,39	10.10/233	2.500,00	28.10 ilçeye
24	Döllük	içmesuyu depo yapım	40374,22	10.10/233	3.000,00	28.10 ilçeye
25	Çambbalı	camı onarımı	10273,52	10.10/233	3.000,00	28.10 ilçeye
	Çambalı	Sulama suyu boru hattı	12564,00	22.12/285	3.000,00	26.12 ilçeye
26	Taşlıca	Motopomp	6564,00	10.10/231	3.000,00	28.10 ilçeye
27	Kaşpınar	köy içi pis temizleme	9396,11	24.10/234	6.000,00	4.11 ilçeye

28	Özenköy	sağlık evi onurımı	9744,23	24.10/234	1.000,00	4.11 ilçeye
29	T.fıncak Dombey	köy konağı	33099,00	24.10/234	2.000,00	4.11 ilçeye
30	Elmacık	Köy konağı onr.	14647,64	24.10/234	3.000,00	4.11 ilçeye
31	Güneygölcük	mork alımı	8614,00	07.11/244	2.500,00	13.11 ilçeye
32	Çayırpınar	Cami onarımı	7295,35	12.05/275	5.000,00	13.12 ilçeye
33	Çayırpınar	Adatepe sul. boru elk mal	9250,02	12.05/275	4.000,00	13,12 ilçeye

Toplam 102.500,00

SULUSARAY		60.000,00				
1	Belpınar	İçmesuyu motopomp	10427,00	12.09/204	5.500,00	25.09 ilçeye
2	Sarıyaprak	cen.aracı garacı	13509,63	10.10/232	5.000,00	28.10 ilçeye
3	Uylubağı	kanalz.ve foosseptik	12211,43	10.10/232	5.000,00	28.10 ilçeye
4	Alanyurt	Köy kon.onarımı	12205,92	10.10/232	3.000,00	28.10 ilçeye
5	Balıkhisar	istinat duvarı	5192,00	10.10/232	3.000,00	28.10 ilçeye
6	Ballıkaya	cen.aracı garacı	10432,25	10.10/232	8.000,00	28.10 ilçeye
7	Selimiye	imamevi yapımı	33570,17	10.10/232	3.000,00	28.10 ilçeye
8	Belpınar	Cami bakım onarımı	17401,81	12.05/269	2.500,00	13.12 ilçeye
9	Buğdaylı	Motg şadırvan	14660,00	12.05/275	3.000,00	13.12 ilçeye
10	Çime	içmesuyu isale onr	9038,80	12.05/275	3.000,00	13.12 ilçeye

Toplam 41.000,00

YEŞİLYURT		95.000,00				
1	Damlalı	ekmek fırını	9870,64	11.07/145	3.000,00	22.07 ilçeye
2	Doğlacık	hayvan çeşmesi yalak	10331,95	11.07/145	1.000,00	22.07 ilçeye
3	Sekücek	cemevi onarımı	9330,85	11.07/145	3.000,00	22.07 ilçeye
4	Yeniköy	mezarlık çev.düzenl.	11033,24	11.07/145	3.000,00	22.07 ilçeye
5	Karagözgöllüalan	cemevi bakım onr.	6502,09	11.07/145	3.000,00	22.07 ilçeye
6	Gündoğan	içmesuyu göze	12177,60	22.08/189	3.000,00	29.08 ilçeye
7	Ktaracaöreh	sul kanalı onurımı	9835,10	03.10/221	3.000,00	21.10 ilçeye
8	Gündoğan	Menfez inşaatı	16340,00	19.09/207	10.000,00	2.10 ilçeye
9	Ekinli	kutu menfez	9985,00	16.08/182	6.000,00	27.08 ilçeye
10	Büğet	Hayvan içmesuyu getir.	22600,00	31.10/239	10.000,00	11.11 ilçeye

Toplam 45.000,00

ZİLE		50.000,00				
1	Üçköy	Cami bakım onarımı	25500,00	14.03/52	10.000,00	21.03 ilçeye
2	Karakaya	Motopomp	8420,00	11.07/146	3.000,00	22.07 ilçeye
3	Narlıkışla	Motopomp	6502,00	11.07/146	3.000,00	22.07 ilçeye
4	Yaylakent	ses sistemi	12188,00	25.07/160	2.000,00	31.07 ilçeye
5	Haremikişla	camii şadırvan	12000,00	25.07/160	3.500,00	31.07 ilçeye
6	Sekikişla	Motopomp	6279,00	25.07/160	4.000,00	31.07 ilçeye
7	Turgutalp	Motopomp	6559,00	25.07/160	4.500,00	31.07 ilçeye
8	Hatıppınarı	Sulama suyu motopom	11500,00	12.09/204	5.000,00	25.09 ilçeye
9	Karakaya	Canaze yık ar. yan.sön	16000,00	12.09/204	4.000,00	25.09 ilçeye
10	Büyüközlü	çok amaçlı köy kon.	40043,30	03.10/222	7.000,00	21.10 ilçeye
11	Akdoğan	imamevi onarımı	8681,26	03.10/222	3.000,00	21.10 ilçeye
12	Sofular	Mezarlık çev.düzenlemesi	8148,87	10.10/233	2.500,00	28.10 ilçeye
13	Karışeyh	İçmesuyu depo onr.	11560,81	10.10/233	2.500,00	28.10 ilçeye
14	Fatih	gasilhane	13953,21	10.10/231	2.500,00	28.10 ilçeye
15	Yünlü	imamevi yahımı	26703,99	21.11/254	1.500,00	27.11 ilçeye
16	Yapalak	motopomp	1675,00	21.11/254	2.500,00	27.11 ilçeye
17	Ede	Motopomp	6502,40	21.11/253	2.500,00	27.11 ilçeye

Toplam 63.000,00

**2013 YILI YATIRIM PROGRAM FAALİYETLERİ
İÇME SUYU DEPOLARI**

YENİ DEPOLAR

S.No.	İŞİN ADI	MİKTARI (m3)	DURUMU	ÖDENEN (TL)	KİM TARAFINDAN
1	Artova-Kunduzazılı	50	Yeni	29.972,00	KHGB Aktarıldı
2	Artova-Bayırlı	50	Yeni	37.288,00	KÖYDES
3	Erbaa-Narlıdere	10	Yeni	5.264,94	KHGB Aktarıldı
4	Niksar-Eğneazlı Ilısluk mah.	75	Yeni	81.583,83	KHGB Aktarıldı
5	Niksar-Akıncı	30	Yeni	34.514,67	KHGB Aktarıldı
6	Reşadiye-İsmailiye	50	Yeni	22.605,17	KÖYDES
7	Reşadiye-Taşlıca	100	Yeni	66.182,09	KÖYDES
8	Reşadiye-Çakırlı	50	Yeni	26.549,56	KÖYDES
9	Turhal-Bahçebaşı	50	Yeni	34.500,00	KHGB Aktarıldı
10	Turhal-Çivril	30	Yeni	50.000,00	KHGB Aktarıldı
11	Turhal-Sarıkaya	50	Yeni		KHGB Aktarıldı
12	Turhal-Yağlıalan	50	Yeni	31.500,00	KHGB Aktarıldı
GENEL TOPLAM				419.960,26	

**2013 YILI YATIRIM PROGRAMDA OLMAYAN FAALİYETLER
İÇME SUYU DEPOLARI**

YENİ DEPOLAR

S.No.	İŞİN ADI	MİKTARI (m3)	DURUMU	ÖDENEN (TL)	KİM TARAFINDAN
1	Merkez-Gökdere	30	Yeni	40.302,86	KHGB kendi ödeneğinden
7	Reşadiye-Abdurrahmanlı	10	Yeni	6.000,00	KHGB Aktarıldı
8	Reşadiye-Konak	50	Yeni	26.521,21	KHGB Aktarıldı
GENEL TOPLAM				72.824,07	

2013 yılı Bakım-Onarım Yapılan Depolar

S.No	İlçesi	Köyü	K.Depo	20 m3	30 m3	50 m3	75m3	Tutarı (TL)
1	Erbaa	Alan	3	2	1			16.505,12
2	Erbaa	Benli					1	5.431,27
3	Erbaa	Çalkara					1	4.442,43
4	Erbaa	Demirtaş					1	18.415,93
5	Erbaa	Ermeysan	2	1				5.762,27
6	Erbaa	Ezebağı				1		4.938,64
7	Erbaa	Güveçli	1		1			7.224,92
8	Erbaa	Hacıbüktü				2		8.320,12
9	Erbaa	Hacıpazarı					1	11.742,32
10	Erbaa	Gümüşalan				3		26.349,33
11	Erbaa	Karaağaç					1	5.523,05
12	Erbaa	Narlıdere	2		2			10.000,00
13	Erbaa	Ortaköy	3		2	1		15.525,53
14	Erbaa	Salkımören					1	6.647,10
15	Erbaa	Şükür		4				7.578,73
16	Erbaa	Ustamehmet	5		1			10.856,10
		TOPLAM	16	7	7	7	6	165.262,86

S.No	İlçesi	Köyü	K.Depo	20 m3	30 m3	50 m3	75m3	Tutarı (TL)	
1	Reşadiye	Dalpınar	3					15.487,50	
2	Reşadiye	Çınarcık			2			17.396,81	
3	Reşadiye	İbrahimşeyh	1	(Terfi hattı,binası,kaptaj)					17.970,88
4	Reşadiye	Keteniği				1		10.270,64	
5	Reşadiye	Yoğunpelit			2			17.396,81	
6	Reşadiye	Uğurlu		2				13.048,74	
7	Reşadiye	Abdurrahmanlı		1				4.529,34	
8	Reşadiye	Kabalı				1		17.979,14	
		TOPLAM	4	3	4	2	0	114.079,86	

S.No	İlçesi	Köyü	K.Depo	20 m3	30 m3	50 m3	75m3	Tutarı (TL)
9	Turhal	Yeniköy			1			5.000,00
10	Turhal	Kazancı			1			5.000,00
		TOPLAM	0	0	2	0	0	10.000,00

2013 YILI İÇME SUYU SONDAJİ YAPILAN KÖYLER

S.NO	İLÇE	KÖY	ÖZEL İDARE JANDARMA	TUTAR(TL)
1	Almus	Gümelönü	Jandarma	14.171,80
2	Merkez	Çerdiğin	Jandarma	12.154,00
3	Erbaa	Gölönü	Özel İdare	8425,2
4	Sulusaray	Sarıyaprak	Özel İdare	20.862,00
5	Artova	Yukarı güçlü	Özel İdare	21.226,08
6	Zile	Ütü	Özel İdare	
GENEL TOPLAM				76.839,08

2013 YILLARI ARASI KÖYLERE TAKILAN KLOR CİHAZI FAALİYETLERİ

KLOR CİHAZI PROJELERİ												31.12.2013		
YIL	KÖY SAYISI VE KLOR CİHAZI	İLÇESİ												TOPLAM
		MER.	ALM.	ART.	BAŞÇ.	ERB.	NİK.	PAZ.	REŞ.	SUL.	TUR.	YEŞ.	ZİLE	
2013	KÖY SAYISI	11	2	0	0	6	7	0	0	0	5	0	5	36
	KLOR CİHAZI (AD)	11	2	0	0	6	8	0	0	0	5	0	5	37

36 KÖY 37 ADET KLOR CİHAZI

2013 YILI KLORLAMA CİHAZI TAKILAN KÖYLER

SIRA NO	İLÇESİ	KÖYÜN ADI	MİKTARI
1	Merkez	Karakaya	1
2	Merkez	Çamağzı	1
3	Merkez	Ulaş	1
4	Merkez	Güzeldere	1
5	Merkez	Nebiköy	1
6	Merkez	Çamdere	1
7	Merkez	Bakışlı	1
8	Merkez	Yakacık	1
9	Merkez	Çamaltı	1
10	Merkez	Günçalı	1
11	Merkez	Kızık	1
TOPLAM			11

SIRA NO	İLÇESİ	KÖYÜN ADI	MİKTARI
1	Almus	Babaköy	1
2	Almus	Bakımlı	1
TOPLAM			2

SIRA NO	İLÇESİ	KÖYÜN ADI	MİKTARI
1	Erbaa	Yoldere	1
2	Erbaa	Benli	1
3	Erbaa	Hacpazarı	1
4	Erbaa	Karaağaç	1
5	Erbaa	Aşağıçandır	1
6	Erbaa	Yukarıçandır	1
TOPLAM			6

SIRA NO	İLÇESİ	KÖYÜN ADI	MİKTARI
1	Turhal	Taşlıhöyük	1
2	Turhal	Üçyol	1
3	Turhal	Şatroba	1
4	Turhal	Çarüksız	1
5	Turhal	Necip	1
TOPLAM			5

SIRA NO	İLÇESİ	KÖYÜN ADI	MİKTARI
1	Zile	Acısu	1
2	Zile	Yapalak	1
3	Zile	Salur	1
4	Zile	Karakuzu	1
5	Zile	Söğütözü	1
TOPLAM			5

SIRA NO	İLÇESİ	KÖYÜN ADI	MİKTARI
1	Niksar	Arpaören	1
2	Niksar	Korulu	1
3	Niksar	Hacılı	1
4	Niksar	Günlüce	1
5	Niksar	Şahinli	1
6	Niksar	Güdüklü	1
7	Niksar	Mahmudiye	2
TOPLAM			8

SIRA NO	MAL VE HİZMET ALIMI	FİRMA ADI	TUTAR
1	İçmesuyu ve Kanalizasyon Tes.Bak.Onr.Yönetmeliğine ait Gazete ilan bed.	Özdilek Gaz.	3.416,17
2	Sosyal tesisler idari binalar,atölye,İNŞ.ambar,bakım evleri için İNŞ.malz.alımı	Gençarslan.İNŞ.Tic.Ltd.Şti.	10.657,76
3	Netcad Program Güncelleme İşi	Ulusal Cad Çöz.Bil.Ank.	16.992,00
4	Tokat Kale aydınlatma elektrik malz.alımı	Yalçın Elektrik	2.127,66
5	Yemekhane önü Aydınlatma	Ömer ALAOĞLU	1.600,00
6	Mescit taban halısı alım	Çabuk.Halı Abdullah DEMİR	5.011,20
7	Vali Konuk evinde kullanılmak üzere nişaat.malz.alımı	Gençarslan.İNŞ.Tic.Ltd.Şti.	4.430,15
8	Merkez ilçe ve köylerin içmesuyu için Klortablet alımı	Medapex Med.Turiz.Gıd.İNŞ.	17.346,00
9	26 Haziran Kültür Sarayı bahçesi sulama suyu malz.alımı	Yalçın Elektrik	7.044,60
10	26 Haziran Kültür Sarayı Yedek su deposu ve Genleşme tankı alımı	Yalçın Elektrik	16.284,00
11	Sosyal tesisler bakım onarımı için malz. Alımı	Üçbey İNŞ. Nak. Elek. San. Tic.	5.814,45
12	Prinç harf alımı	Barış Bilgisayar	1.008,90
TOPLAM			88.316,72

SIRA NO	GAYRİ MENKUL MAL VE BAKIM ONARIM	FİRMA ADI	TUTAR
1	Tokat Valiliği Konuk evi çatı bakım-onarım işi	Nafi DURAN	6.190,28
2	Mescit yapımında kullanılmak üzere İNŞ.malz.alımı	İsot.İNŞ.Bes.ve Tar. Ürün.San. Tic.Ltd.Şti.	15.622,02
3	Mescit Çelik Çatı yapım	Nafi DURAN	14.206,61
4	Mescit için Poliüreten köpük alımı	Acemoğlu İnşaat	1.805,40
5	Mescit için PVC pencere kapı alımı	Şanlı Aliminyum ve Plastik Hüseyin ŞANLI	8.496,00
6	Mescit dış cephe yalıtım ve kaplama işi	Bilal ERKAN	7.801,87
7	Mescit ahşap kapı,mimber,mihrap işi	Safir San. ve Tic.Ltd.Şti.	11.682,00
8	Mescit Seramik Malzeme alımı	Niksar Kayalar İNŞ.San.ve Tic.Ltd.Şti.	4.000,20
9	Sosyal Tesisler için İnşaat Malzemesi alımı	Şener Pano End.Ürn.Elk.San.Tic. A.Ş	14.321,07
10	Vali Konukevi bahçesi taş duvar yapımı	Önder Filik İNŞ.Hay.San. Ve Tic.Ltd.Şti.	12.980,00
11	Sosyal tesis ve lojman için kalorifer ve sıhhi tesisat	Üçbey İNŞ.Nak.Elek.San. Ve Tic.Ltd.Şti.	7.969,63
12	PVC pencere ve PVC kapı alımı	Şanlı Aliminyum ve Plastik Hüseyin ŞANLI	9.465,96
13	Vali Konukevi Elekt. Güç arıtma tadilat proj	Serkan BİLGİNÇ	1.770,00
14	Zile Bakımevi Bina Bakım Onarım işi	Zile Köylere Hizmet Götürme Birliği	80.000,00
15	Valilik bekçi kulubesi PVC kapı mal al.	Şanlı Aliminyum ve Plastik Hüseyin ŞANLI	3.147,20
TOPLAM			199.458,24

KANALİZASYON DOĞAL ARITMA

SIRA NO	İLÇE	KÖY	YAPILAN İŞ	TUTAR	AÇIKLAMALAR
1	BAŞÇİFTLİK	ALAN	Korige boru döşenmesi+kazı işleri	40.000	İş Bitti
2	PAZAR	KALADERE-(MANASTIR)	İhaleli fosseptik yapımı	10.000	İş Bitti
3		BAĞLARBAŞI	İhaleli fosseptik yapımı	10.000	İş Bitti
4	TURHAL	ÇAMLICA	İhaleli fosseptik yapımı	28.500	İş Bitti
5		KAMALI			İş Bitti
6		ARZUPINAR			İş Bitti
7	NİKSAR	BUDAKLI	Sızdırmaz fosseptik	148.000	2012 den ihale yapılamadı. 2013 de gerçekleştirildi.
8		ŞAHİNLİ	Kanalizasyon hattı inşaatı		
9		YEŞİLHİSAR	Doğal arıtma yapım işi		
2013 YILI KANALİZASYON YENİ İLAVE TESİS VE BAKIM-ONARIM İÇİN KÖYLERE VERİLEN KORİGE BORU					
S.NO	İLÇESİ	KÖYÜ	KORİGE BORU		
			Ø 150 mm lik (mt)	Ø 200 mm lik (mt)	
1	Merkez	Ortaören	210,00	154,00	
2	Merkez	Döllük	479,00		
3	Merkez	Ahmetalan	168,00		
4	Merkez	Bakışlı	396,00		
5	Merkez	Bedirkale	196,00		
6	Merkez	Kızılköy	245,00	77,00	
7	Merkez	Çerçi	738,00	200,00	
		Karayolları şb.şefliği	56,00		
8	Merkez	Keşlik	98,00	196,00	
9	Merkez	Kabatepe	196,00	189,00	
		Sosyal Tesisler	30,00		
10	Merkez	Aydoğdu	196,00		
11	Merkez	Mülk	70,00	46,00	
12	Merkez	Büyükbağlar	147,00	42,00	
13	Merkez	Küçükbağlar	196,00		
14	Merkez	Alan		70,00	
15	Merkez	Dedeli	140,00		
16	Merkez	Kocacık	322,00		
17	Merkez	Beşören	196,00	196,00	
18	Merkez	Dereağzı	938,00		
19	Merkez	Taşlıçiftlik	240,00		
20	Merkez	Avşarağzı	684,00		
21	Merkez	Akyamaç	196,00		
22	Merkez	Gözova	182,00		
23	Merkez	Uğrak	224,00		
24	Merkez	Çubuklu		182,00	
25	Merkez	Derekışla	203,00		
26	Merkez	GOP	217,00		
				236.500	

27	Merkez	Yazıbaşı	748,00	420,00
28	Merkez	Tekneli		280,00
29	Merkez	Karakaya		49,00
30	Merkez	Kömeç		196,00
31	Merkez	Kızılöz	200,00	320,00
32	Merkez	Dereyaka	425,00	
33	Merkez	Söngüt	70,00	
34	Merkez	Çamaltı	747,00	
35	Merkez	Eskiköy	100,00	
36	Merkez	Bağbaşı	140,00	
37	Merkez	Gökdere	3969,00	550,00
38	Merkez	Semerci	196,00	
39	Merkez	Çamdere	149,00	
40	Merkez	Güzeldere	49,00	
41	Merkez	Çördük	600,00	
42	Merkez	Hasanbaba	50,00	
43	Merkez	Yelpe	1129,00	
44	Merkez	Ulaş	190,00	49,00
45	Merkez	Gökçeoluk	1040,00	
46	Merkez	Çerdiğin	1200,00	
47	Merkez	Güzelce	203,00	
48	Merkez	Pınarlı		154,00
49	Merkez	Çamlık	70,00	70,00
50	Merkez	Çatalkaya		140,00
51	Merkez	Altuntaş	182,00	
52	Merkez	Bakımlı	84,00	
53	Merkez	Çökellikışla	70,00	
54	Merkez	Çöreğibüyük	105,00	
55	Merkez	Akın	700,00	
		TOPLAM:	19.379,00	3.580,00

S.NO	İLÇESİ	KÖYÜ	KORİGE BORU	
			Ø 150 mm lik (m)	Ø 200 mm lik (m)
1	Almus	Bakımlı	330,00	
2	Almus	Mescit	154,00	
3	Almus	Babaköy	203,00	
4	Almus	Gümeleönü	1001,00	651,00
5	Almus	Değeryer	200,00	300,00
6	Almus	Durudere	200,00	
7	Almus	Teknecik	200,00	
8	Almus	Alan	161,00	
9	Almus	Çamdalı	42,00	
		TOPLAM:	2.491,00	951,00

S.NO	İLÇESİ	KÖYÜ	KORİGE BORU	
			Ø 150 mm lik (m)	Ø 200 mm lik (m)
1	Artova	Boyunpınar	235,00	49,00
2	Artova	Yağcımusca	900,00	
3	Artova	Yeniceler	147,00	
4	Artova	Kunduzağılı	294,00	
5	Artova	Taşpınar	350,00	
6	Artova	Aktaş	245,00	
7	Artova	Gümüşturt	147,00	
8	Artova	Kunduz	147,00	

9	Artova	Aşağı güçlü	147,00	
		TOPLAM:	2.612,00	49,00

S.NO	İLÇESİ	KÖYÜ	KORİGE BORU	
			Ø 150 mm lik (mt)	Ø 200 mm lik (mt)
1	Başçiftlik	Alan	500,00	
2	Başçiftlik	Erikbelen	2275,00	
		TOPLAM:	2.775,00	0,00

S.NO	İLÇESİ	KÖYÜ	KORİGE BORU	
			Ø 150 mm lik (mt)	Ø 200 mm lik (mt)
1	Erbaa	Endikpınarı	1800,00	
2	Erbaa	Çakır	672,00	
3	Erbaa	Ezebağı	168,00	
4	Erbaa	Karaağaç	595,00	
5	Erbaa	Çeşmeli	175,00	
6	Erbaa	Sokutaş	231,00	
7	Erbaa	Ayan	252,00	
8	Erbaa	Gümüşalan	301,00	
9	Erbaa	Gölönü	182,00	
10	Erbaa	Kurtuluş	161,00	
11	Erbaa	Hacıpazarı	840,00	
12	Erbaa	Aşağı Çandır	70,00	
13	Erbaa	Ortaköy	91,00	
14	Erbaa	Küblüce	420,00	
15	Erbaa	Tosunlar	98,00	
16	Erbaa	İkizce	3140,00	
		TOPLAM:	9.196,00	0,00

S.NO	İLÇESİ	KÖYÜ	KORİGE BORU	
			Ø 150 mm lik (mt)	Ø 200 mm lik (mt)
1	Niksar	Geyikgölü	266,00	
2	Niksar	Köklüce		100,00
3	Niksar	Yeşilhisar		154,00
4	Niksar	Mahmudiye	434,00	
5	Niksar	Bayraktepe	35,00	
		TOPLAM:	735,00	254,00

S.NO	İLÇESİ	KÖYÜ	KORİGE BORU	
			Ø 150 mm lik (mt)	Ø 200 mm lik (mt)
1	Pazar	Çayköy	175,00	
2	Pazar	Balıca	42,00	
3	Pazar	Menteşe	140,00	
		TOPLAM:	357,00	0,00

S.NO	İLÇESİ	KÖYÜ	KORİGE BORU	
			Ø 150 mm lik (mt)	Ø 200 mm lik (mt)
1	Reşadiye	Özlüce	600,00	
2	Reşadiye	Sarıayla	1150,00	
3	Reşadiye	Keteniği	800,00	
4	Reşadiye	Gülkonak	150,00	
5	Reşadiye	Kuyucak	3250,00	
6	Reşadiye	İslamlı	850,00	
7	Reşadiye	Dutdibi	200,00	
8	Reşadiye	Yuvacık	500,00	

9	Reşadiye	Yoğunpelit	505,00	
10	Reşadiye	Kabalı	1000,00	
11	Reşadiye	Toklar	1800,00	
12	Reşadiye	Darıderesi	200,00	
		TOPLAM:	11.005,00	0,00

S.NO	İLÇESİ	KÖYÜ	KORİGE BORU	
			Ø 150 mm lik (mt)	Ø 200 mm lik (mt)
	Turhal			
		TOPLAM:	0,00	0,00

S.NO	İLÇESİ	KÖYÜ	KORİGE BORU	
			Ø 150 mm lik (mt)	Ø 200 mm lik (mt)
1	Sulusaray	Sarıyaprak	462,00	
2	Sulusaray	Uylubağı	720,00	
		TOPLAM:	1.182,00	0,00

S.NO	İLÇESİ	KÖYÜ	KORİGE BORU	
			Ø 150 mm lik (mt)	Ø 200 mm lik (mt)
1	Yeşilyurt	Doğanca	425,00	
2	Yeşilyurt	Karacaören	700,00	
3	Yeşilyurt	Sivri	700,00	
4	Yeşilyurt	Ekinli	700,00	
5	Yeşilyurt	Büğet	200,00	
		TOPLAM:	2.725,00	0,00

S.NO	İLÇESİ	KÖYÜ	KORİGE BORU	
			Ø 150 mm lik (mt)	Ø 200 mm lik (mt)
1	Zile	Köylürünü	266,00	
2	Zile	Küçüközlü	231,00	
		TOPLAM:	497,00	0,00

2013 YILI KHGB 'NE AKTARILAN 50.000,00 TL İLE VERİLEN Ø 150 MM LİK KORİGE BORULAR

S.NO	İLÇESİ	KÖYÜ	KORİGE BORU	
			Ø 150 mm lik (mt)	Ø 200 mm lik (mt)
1	Zile	Alibağı	248,00	
2	Zile	Armuralan	19,00	
3	Zile	Büyükkarayün	496,00	
4	Zile	Büyükkozluca	397,00	
5	Zile	Belpınar	694,00	
6	Zile	Boldacı	205,00	
7	Zile	Çeltek	397,00	
8	Zile	Derebaşı	174,00	
9	Zile	Fatih	99,00	
10	Zile	Göçenli	12,00	
11	Zile	Karabalçık	43,00	
12	Zile	Karaşeyh	93,00	
13	Zile	Karşıpınar	211,00	
14	Zile	Kepez	62,00	
15	Zile	Kurşunlu	62,00	
16	Zile	Kurupınar	560,00	
17	Zile	Küçükkarayün	300,00	
18	Zile	Osmanpınarı	6,00	
19	Zile	Özyurt	1248,00	
20	Zile	Saraç	62,00	

21	Zile	Savcı	62,00	
22	Zile	Süleymaniye	50,00	
23	Zile	Şeyhköy	50,00	
		TOPLAM:	5.550,00	0,00

S.NO	İLÇESİ	Gerçekleşen köy sayısı (ad.)	KORİGE BORU	
			Ø 150 mm lik (mt)	Ø 200 mm lik (mt)
1	MERKEZ	55	19.379,00	3.580,00
2	ALMUS	9	2.491,00	951,00
3	ARTOVA	9	2.612,00	49,00
4	BAŞÇİFTLİK	2	2.775,00	0,00
5	ERBAA	16	9.196,00	0,00
6	NİKSAR	5	735,00	254,00
7	PAZAR	3	357,00	0,00
8	REŞADİYE	12	11.005,00	0,00
9	TURHAL	0	0,00	0,00
10	SULUSARAY	2	1.182,00	0,00
11	YEŞİLYURT	5	2.725,00	0,00
12	ZİLE	25	6.047,00	0,00
	TOPLAM:	143	58.504,00	4.834,00

KORİGE BORU		
	Ø 150 mm lik (mt)	Ø 200 mm lik (mt)
TOPLAM:	58.504,00	4.834,00
ALINAN MİKTAR	60.000,00	7.000,00
KALAN MİKTAR	1.496,00	2.166,00

2013 YILI KHGB 'NE AKTARILAN 50.000,00 TL İLE VERİLEN İÇMESUYU BORULARI

2013 YILI KÖYLERE VERİLEN İÇME SUYU BORULARI

S.NO	İLÇESİ	KÖYÜ	PVC BORU				PE 100 BORU			
			(10 ATÜ)			(16 ATÜ)	(10 ATÜ)			
			Ø50/63	Ø65/75	Ø80/90	Ø80/90	Ø 40 lık	Ø 50 lık	Ø 63 lük	Ø 75 lık
S.NO	İLÇESİ	Büyükköy					300,00			
2	Zile	Sekikışla					1.500,00			
3	Merkez	Yayladalı					400,00			
4	Merkez	Yenidagici					500,00			
5	Merkez	Kireçli						500,00		
6	Merkez	Olukman						1.500,00		
7	Merkez	Nebi							400,00	
8	Merkez	Akdoğan							700,00	
9	Merkez	Sosyal Tesisler							1.000,00	
10	Merkez	Emirdolu							100,00	
11	Merkez	Çamdere							2.800,00	
7	Merkez	Büyükbeybağımı								
7	Merkez	Çerçin	0,00	12,00	0,00	0,00	2.700,00	2.000,00	5.000,00	0,00
8	Merkez	Karakaya								
9	Merkez	Hafılalan		12,00				100,00		
10	Merkez	Heselerba		6,00	6,00					
11	Merkez	Yeniören köy		10	300,00					
12	Merkez	Güvenli(ad.)								
12	Merkez	Killik								
13	Merkez	Kervansaray	3.362,00	1.478,00	520,00	800,00	1.846,00	4.000,00	0,00	2.250,00
14	Merkez	Güzelce	12,00	102,00	120,00	0,00	900,00	3.250,00	0,00	0,00
15	Merkez	Ortaören	205,00	0,00	0,00	0,00	50,00	400,00	0,00	0,00
16	Merkez	Bakışlı	0,00	0,00	0,00	0,00	196,00	0,00	0,00	0,00
5	ERBAA	Karayolları ş şefliği	582,00	5.000,00	700,00	0,00	900,00	3.300,00	5.100,00	0,00
6	NIKSAR	Alan	1.528,00	0,00	216,00	0,00	1.450,00	0,00	100,00	300,00
17	Merkez	Alan	432,00	5.150,00	100,00	0,00	0,00	0,00	0,00	150,00
18	Merkez	Günevli	0,00	0,00	150,00	0,00	5.150,00	2.800,00	1.950,00	0,00
19	Merkez	Kocacık	30,00	0,00	0,00	12,00	0,00	0,00	0,00	0,00
20	Merkez	Çökeli	0,00	60,00	0,00	0,00	0,00	0,00	150,00	0,00
21	Merkez	Kadırcık	0,00	0,00	0,00	0,00	0,00	0,00	200,00	0,00
22	Merkez	Güzelce	150,00	700,00	600,00	42,00	2.700,00	2.000,00	5.000,00	0,00
23	Merkez	Gülpınar	6.301,00	12.138,00	2.406,00	842,00	12.946,00	15.550,00	18.000,00	2.700,00
24	Merkez	Derekışla							300,00	
25	Merkez	Taşçıftlık							100,00	
26	Merkez	Dereyaka							400,00	
27	Merkez	Çamaltı								
28	Merkez	Gökdere								
28	Merkez	Rıpa					800,00			
VERİLEN MİKTAR	Merkez	Çerçi	6.301,00	12.138,00	2.406,00	842,00	12.946,00	15.550,00	18.000,00	2.700,00
ALINAN MİKTAR	Merkez	G.O.P.	10.000,00	0,00	6.000,00	2.000,00	10.000,00	18.000,00	13.000,00	3.000,00
KALAN MİKTAR	Merkez	Kılıçlı	3.699,00	0,00	3.594,00	1.158,00	-2.946,00	2.450,00	-5.000,00	300,00
33	Merkez	Pınarlı	170,00							
34	Merkez	Altuntaş	150,00							
		TOPLAM :	3.362,00	1.478,00	520,00	800,00	1.846,00	4.000,00	0,00	2.250,00
TOPLAM VERİLEN BORU MİKTARI 14.256,00										

S.NO	İLÇESİ	KÖYÜ	PVC BORU				PE 100 BORU			
			(10 ATÜ)			(16 ATÜ)	(10 ATÜ)			
			Ø50/63	Ø65/75	Ø80/90	Ø80/90	Ø 40 lık	Ø 50 lık	Ø 63 lük	Ø 75 lık
1	Almus	Gümeleönü						400,00		
2	Almus	Değeryer	12,00		120,00					
3	Almus	Çilhane						2.750,00		
4	Almus	Dereköy					900,00	100,00		
		TOPLAM :	12,00	0,00	120,00	0,00	900,00	3.250,00	0,00	0,00
TOPLAM VERİLEN BORU MİKTARI 4.282,00										

S.NO	İLÇESİ	KÖYÜ	PVC BORU				PE 100 BORU			
			(10 ATÜ)			(16 ATÜ)	(10 ATÜ)			
			Ø50/63	Ø65/75	Ø80/90	Ø80/90	Ø 40 lık	Ø 50 lık	Ø 63 lük	Ø 75 lık
1	Artova	Yağcımusa	50,00					200,00		
2	Artova	Kayaönü	155,00							
		TOPLAM :	205,00	0,00	0,00	0,00	0,00	200,00	0,00	0,00

TOPLAM VERİLEN BORU MİKTARI 405,00

S.NO	İLÇESİ	KÖYÜ	PVC BORU				PE 100 BORU			
			(10 ATÜ)			(16 ATÜ)	(10 ATÜ)			
			Ø50/63	Ø65/75	Ø80/90	Ø80/90	Ø 40 lık	Ø 50 lık	Ø 63 lük	Ø 75 lık
	Başşiflik									
		TOPLAM :	0,00	0,00	0,00	0,00	0,00	0,00	0,00	0,00

TOPLAM VERİLEN BORU MİKTARI 0,00

S.NO	İLÇESİ	KÖYÜ	PVC BORU				PE 100 BORU			
			(10 ATÜ)			(16 ATÜ)	(10 ATÜ)			
			Ø50/63	Ø65/75	Ø80/90	Ø80/90	Ø 40 lık	Ø 50 lık	Ø 63 lük	Ø 75 lık
1	Erbaa	Ezebağı	120,00							
2	Erbaa	Ballıbağ					200,00			
3	Erbaa	Karaağaç		5.000,00			200,00		2.000,00	
4	Erbaa	Hacıpazar			700,00					
5	Erbaa	Şüktür					500,00		500,00	
6	Erbaa	Oğlakçı							600,00	
7	Erbaa	Narlıdere	462,00							
8	Erbaa	Erdemli						700,00		
9	Erbaa	Beykaya						600,00		
10	Erbaa	Cibril							2.000,00	
11	Erbaa	Bakımevi						2.000,00		
		TOPLAM :	582,00	5.000,00	700,00	0,00	900,00	3.300,00	5.100,00	0,00

TOPLAM VERİLEN BORU MİKTARI 15.582,00

S.NO	İLÇESİ	KÖYÜ	PVC BORU				PE 100 BORU			
			(10 ATÜ)			(16 ATÜ)	(10 ATÜ)			
			Ø50/63	Ø65/75	Ø80/90	Ø80/90	Ø 40 lık	Ø 50 lık	Ø 63 lük	Ø 75 lık
1	Nıksar	Terzioğlu			120,00					
2	Nıksar	Şahinli	18,00							
3	Nıksar	Çiçekli	550,00							
4	Nıksar	Güzelce							100,00	
5	Nıksar	Sorhun			96,00					
6	Nıksar	Arpaören					1.450,00			300,00
7	Nıksar	Yeşilköy	60,00							
8	Nıksar	Bayraktepe	200,00							
9	Nıksar	Köklüce	700,00							
		TOPLAM :	1.528,00	0,00	216,00	0,00	1.450,00	0,00	100,00	300,00

TOPLAM VERİLEN BORU MİKTARI 3.594,00

S.NO	İLÇESİ	KÖYÜ	PVC BORU				PE 100 BORU			
			(10 ATÜ)			(16 ATÜ)	(10 ATÜ)			
			Ø50/63	Ø65/75	Ø80/90	Ø80/90	Ø 40 lık	Ø 50 lık	Ø 63 lük	Ø 75 lık
1	Pazar	Çayköy	100,00	5.150,00						150,00
2	Pazar	Doğançalı			100,00					
3	Pazar	Bağlarbaşı	200,00							
4	Pazar	Dereçaylı	132,00							
		TOPLAM :	432,00	5.150,00	100,00	0,00	0,00	0,00	0,00	150,00

TOPLAM VERİLEN BORU MİKTARI 5.832,00

S.NO	İLÇESİ	KÖYÜ	PVC BORU				PE 100 BORU			
			(10 ATÜ)			(16 ATÜ)	(10 ATÜ)			
			Ø50/63	Ø65/75	Ø80/90	Ø80/90	Ø 40 lık	Ø 50 lık	Ø 63 lük	Ø 75 lık
1	Reşadiye	Sazak			150,00		2.550,00	300,00	1.100,00	
2	Reşadiye	Kuyucak							2.500,00	
3	Reşadiye	Eyüp						1.700,00	2.400,00	
4	Reşadiye	Döllük					1.800,00		200,00	
5	Reşadiye	Dutdibi					800,00		1.000,00	
6	Reşadiye	Kabalı							600,00	
7	Reşadiye	Abdurrahmanlı						100,00		
8	Reşadiye	Toklar						300,00		
9	Reşadiye	Çakıllı						400,00		
		TOPLAM :	0,00	0,00	150,00	0,00	5.150,00	2.800,00	7.800,00	0,00

TOPLAM VERİLEN BORU MİKTARI 15.900,00

S.NO	İLÇESİ	KÖYÜ	PVC BORU				PE 100 BORU			
			(10 ATÜ)			(16 ATÜ)	(10 ATÜ)			
			Ø50/63	Ø65/75	Ø80/90	Ø80/90	Ø 40 lık	Ø 50 lık	Ø 63 lük	Ø 75 lık
1	Turhal	Bahçebaşı	30,00							
		TOPLAM :	30,00	0,00	0,00	0,00	0,00	0,00	0,00	0,00

TOPLAM VERİLEN BORU MİKTARI 30,00

S.NO	İLÇESİ	KÖYÜ	PVC BORU				PE 100 BORU			
			(10 ATÜ)			(16 ATÜ)	(10 ATÜ)			
			Ø50/63	Ø65/75	Ø80/90	Ø80/90	Ø 40 lık	Ø 50 lık	Ø 63 lük	Ø 75 lık
1	Sulusaray	Sarıyaprak		60,00						
		TOPLAM :	0,00	60,00	0,00	0,00	0,00	0,00	0,00	0,00

TOPLAM VERİLEN BORU MİKTARI 60,00

S.NO	İLÇESİ	KÖYÜ	PVC BORU				PE 100 BORU			
			(10 ATÜ)			(16 ATÜ)	(10 ATÜ)			
			Ø50/63	Ø65/75	Ø80/90	Ø80/90	Ø 40 lık	Ø 50 lık	Ø 63 lük	Ø 75 lık
	Yeşilyurt									
		TOPLAM :	0,00	0,00	0,00	0,00	0,00	0,00	0,00	0,00

TOPLAM VERİLEN BORU MİKTARI 0,00

S.NO	İLÇESİ	KÖYÜ	PVC BORU				PE 100 BORU			
			(10 ATÜ)			(16 ATÜ)	(10 ATÜ)			
			Ø50/63	Ø65/75	Ø80/90	Ø80/90	Ø 40 lık	Ø 50 lık	Ø 63 lük	Ø 75 lık
1	Zile	Köylüürünü		450,00						
2	Zile	Büyükaköz				42,00				
3	Zile	Ayvalı	150,00							
4	Zile	Boldacı			600,00					
		TOPLAM :	150,00	450,00	600,00	42,00	0,00	0,00	0,00	0,00

TOPLAM VERİLEN BORU MİKTARI 1.242,00

2013 YILI İÇME SUYU VE KANALİZASYON TESİSİ İYİLEŞTİRME VE BAKIM-ONARIM İÇİN KÖYLERE VERİLEN ÇİMENTO VE DEMİR MİKTARI

S.NO	İLÇESİ	KÖYÜ	içmesuyu		kanalizasyon	
			çimento (ton)	demir (ton)	çimento (ton)	demir (ton)
1	Merkez	Kızılköy				0,150
2	Merkez	Sevindik				0,750
3	Merkez	Kızıldöz				0,755
4	Merkez	Semerci				0,750
5	Merkez	Hanpınar				0,750
6	Merkez	Bakışlı				3,000
7	Merkez	GOP				2,000
8	Merkez	Çubuklu				2,500
9	Merkez	Çamdere				0,250
10	Merkez	Alan				0,500
11	Merkez	Dereağzı				0,200
12	Merkez	Akyamaç				0,050
13	Merkez	Karakaya				0,350
14	Merkez	Eskiköy				0,050
15	Merkez	Yelpe				0,250
		TOPLAM:	0,000	0,000	0,000	12,305

S.NO	İLÇESİ	KÖYÜ	içmesuyu		kanalizasyon	
			çimento (ton)	demir (ton)	çimento (ton)	demir (ton)
	ALMUS					
		TOPLAM:	0,000	0,000	0,000	0,000

S.NO	İLÇESİ	KÖYÜ	içmesuyu		kanalizasyon	
			çimento (ton)	demir (ton)	çimento (ton)	demir (ton)
1	Artova	Yeniceler				0,070
2	Artova	Kunduzacı				0,070
3	Artova	Taşpınar				0,070
4	Artova	Aktaş				0,070
5	Artova	Gümüşyurt				0,070
6	Artova	Kunduz				0,070
		TOPLAM:	0,000	0,000	0,000	0,420

S.NO	İLÇESİ	KÖYÜ	içmesuyu		kanalizasyon	
			çimento (ton)	demir (ton)	çimento (ton)	demir (ton)
	Başçiftlik					
		TOPLAM:	0,000	0,000	0,000	0,000

S.NO	İLÇESİ	KÖYÜ	içmesuyu		kanalizasyon	
			çimento (ton)	demir (ton)	çimento (ton)	demir (ton)
	Erbaa					
		TOPLAM:	0,000	0,000	0,000	0,000

S.NO	İLÇESİ	KÖYÜ	içmesuyu		kanalizasyon	
			çimento (ton)	demir (ton)	çimento (ton)	demir (ton)
1	Niksar	Geyikgözü				3,000
2	Niksar	Gültepe				1,000
3	Niksar	Yeşilhisar				0,500
		TOPLAM:	0,000	0,000	0,000	4,500

S.NO	İLÇESİ	KÖYÜ	içmesuyu		kanalizasyon	
			çimento (ton)	demir (ton)	çimento (ton)	demir (ton)
	Pazar					
		TOPLAM:	0,000	0,000	0,000	0,000

S.NO	İLÇESİ	KÖYÜ	içmesuyu		kanalizasyon	
			çimento (ton)	demir (ton)	çimento (ton)	demir (ton)
	Reşadiye					
		TOPLAM:	0,000	0,000	0,000	0,000

S.NO	İLÇESİ	KÖYÜ	içmesuyu		kanalizasyon	
			çimento (ton)	demir (ton)	çimento (ton)	demir (ton)
1	Turhal	Dökmetepe				4,200
2	Turhal	Kuytul				1,500
		TOPLAM:	0,000	0,000	0,000	5,700

S.NO	İLÇESİ	KÖYÜ	içmesuyu		kanalizasyon	
			çimento (ton)	demir (ton)	çimento (ton)	demir (ton)
	Sulusaray					
		TOPLAM:	0,000	0,000	0,000	0,000

S.NO	İLÇESİ	KÖYÜ	içmesuyu		kanalizasyon	
			çimento (ton)	demir (ton)	çimento (ton)	demir (ton)
1	Yeşilyurt	Karacaören				0,140
2	Yeşilyurt	Sivri				0,120
3	Yeşilyurt	Yeniköy				0,400
4	Yeşilyurt	Ekinli				0,140
5	Yeşilyurt	Güçlü				0,070
		TOPLAM:	0,000	0,000	0,000	0,870

S.NO	İLÇESİ	KÖYÜ	içmesuyu		kanalizasyon	
			çimento (ton)	demir (ton)	çimento (ton)	demir (ton)
	Zile					
		TOPLAM:	0,000	0,000	0,000	0,000

S.NO	İLÇESİ	içmesuyu		kanalizasyon	
		çimento (ton)	demir (ton)	çimento (ton)	demir (ton)
1	MERKEZ	0,000	0,000	0,000	12,305
2	ALMUS	0,000	0,000	0,000	0,000
3	ARTOVA	0,000	0,000	0,000	0,420
4	BAŞÇIFTLİK	0,000	0,000	0,000	0,000
5	ERBAA	0,000	0,000	0,000	0,000
6	NİKSAR	0,000	0,000	0,000	4,500
7	PAZAR	0,000	0,000	0,000	0,000
8	REŞADİYE	0,000	0,000	0,000	0,000
9	TURHAL	0,000	0,000	0,000	5,700
10	SULUSARAY	0,000	0,000	0,000	0,000
11	YEŞİLYURT	0,000	0,000	0,000	0,870
12	ZİLE	0,000	0,000	0,000	0,000
	TOPLAM:	0,000	0,000	0,000	23,795

		çimento (ton)	demir (ton)
	TOPLAM:	0,000	23,795
	ALINAN MİKTAR	0,000	10,460
	KALAN MİKTAR	0,000	-13,335

S.NO	İLÇESİ	Gerçekleşen köy sayısı (ad.)
1	MERKEZ	15
2	ALMUS	0
3	ARTOVA	6
4	BAŞÇIFTLİK	0
5	ERBAA	0
6	NİKSAR	3
7	PAZAR	0
8	REŞADİYE	0
9	TURHAL	2
10	SULUSARAY	0
11	YEŞİLYURT	5
12	ZİLE	0

YIL	İLÇESİ	2013 YILINDA KÖYLERE İÇMESUYU VE KANALİZASYON İNŞAATLARI İÇİN VERİLEN ÇİMENTO FAALİYETLERİ													TOP.
		MALZEME İÇİN	MER.	ALM.	ART.	BAŞ.	ERB.	NİK.	PAZ.	REŞ.	SUL.	TUR.	YEŞ.	ZİLE	
2013	KÖY SAYISI		0	0	0	0	0	0	0	0	0	0	0	0	0
	ÇİMENTO (TON)		0	0	0	0	0	0	0	0	0	0	0	0	0

2013 YILINDA KÖYLERE İÇMESUYU VE KANALİZASYON İNŞAATLARI İÇİN VERİLEN DEMİR FAALİYETLERİ
2013 YILINDA KÖYLERE VERİLEN İÇMESUYU BORUSU FAALİYETLERİ

YIL	KÖY SAYISI VE VERİLEN MALZEMENİN CİNSİ	İLÇESİ												TOP.
		2013 YILINDA VERİLEN KÖY YARDIMI FAALİYETLERİ												
		MER.	ALM.	ART.	BAŞ.	ERB.	NİK.	PAZ.	REŞ.	SUL.	TUR.	YEŞ.	ZİLE	
2013	KÖY SAYISI	345	0	0	0	0	0	0	0	0	0	0	0	30
2013	KÖY SAYISI VE VERİLEN MALZEMENİN CİNSİ	12.305	0	0,42	0	0	4,5	0	0	0	0	5,7	0,87	70
	CESTİMLİ BAYTAPTA	14.236	4.282	403	BOS	15.982	3.594	5.832	15.900	50	150	150	10.942	23.795
	BLASTİK BORU (MT)													70883
2013	KÖY ADETİ	77	5	17	0	20	15	1	34	10	0	10	17	206
	KÖY YARDIMI (TL)	469500	20000	55000	0	105000	62500	5000	102500	41000	0	45000	63000	968500

2013 YILINDA KÖYLERE VERİLEN KANALİZASYON BORUSU FAALİYETLERİ

YIL	KÖY SAYISI VE VERİLEN MALZEMENİN CİNSİ	İLÇESİ												TOP.
		MER.	ALM.	ART.	BAŞ.	ERB.	NİK.	PAZ.	REŞ.	SUL.	TUR.	YEŞ.	ZİLE	
2013	KÖY SAYISI	55	9	9	2	16	5	3	12	2	0	5	25	143
	KORİGE BORU (MT)	22.959	3.442	2.661	2.775	9.196	989	357	11.005	1.182	0	2.725	6.047	63338

TOKAT İLİ MERKEZ İLÇE VE İLÇE KÖYLERİ VERİLEN PARKE İÇMALLERİ

2013 YILI										31.12.2013		İL ÖZ. İD. - KÖYDES - KHGB VE İL.BANK İLE AYNI KÖYDE ÇALIŞMA KÖY SAYISI
İLÇESİ	İLLER BANKASI		KÖYDES		İL ÖZEL İDARESİ		KHGBLERİ		TOPLAM			
	KÖY SAYISI	PARKE MİKTARI (M2)	KÖY SAYISI	PARKE MİKTARI (M2)	KÖY SAYISI	PARKE MİKTARI (M2)	KÖY SAYISI	PARKE MİKTARI (M2)	KÖY SAYISI	PARKE MİKTARI (M2)		
MERKEZ	0	0,00	0	0,00	44	168341,66	0	0,00	44	168341,66		
ALMUS	0	0,00	9	25000,00	5	11712,47	0	0,00	14	36712,47		
ARTOVA	0	0,00	8	20350,00	3	4265,88	6	13029,00	17	37644,88		
BAŞÇİFTLİK	0	0,00	1	2110,00	0	0,00	3	3000,00	4	5110,00		
ERBAA	0	0,00	35	49390,00	0	0,00	38	25400,00	48	74790,00	25	
NİKSAR	0	0,00	28	26925,00	4	3800,00	15	17670,00	35	48395,00	12	
PAZAR	0	0,00	6	16785,00	5	9546,76	3	11000,00	11	37331,76	3	
REŞADİYE	0	0,00	0	0,00	0	0,00	20	32190,00	20	32190,00		
SULUSARAY	0	0,00	5	11500,00	0	0,00	4	8500,00	9	20000,00		
TURHAL	0	0,00	29	44000,00	13	24289,44	29	26000,00	46	94289,44	25	
YEŞİLYURT	0	0,00	11	13230,00	0	0,00	6	9420,00	14	22650,00	3	
ZİLE	0	0,00	34	55000,00	2	3206,30	23	20000,00	40	78206,30	19	
TOPLAM	0	0,00	166	264290,00	76	225162,51	147	166209,00	302	655661,51	87	

2013 YILLARI ARASI KÖYLERE VERİLEN KİLİTLİ PARKE FAALİYETLERİ

İLLER BANKASI PROJELERİ										31.12.2013				
YIL	KÖY SAYISI VE VERİLEN	İLÇESİ												TOP.

	MALZEMENİN CİNSİ	MER.	ALM.	ART.	BAŞ.	ERB.	NİK.	PAZ.	REŞ.	SUL.	TUR.	YEŞ.	ZİLE	
2013	KÖY SAYISI	0	0	0	0	0	0	0	0	0	0	0	0	0
	PARKE MİKTARI (M2)	0	0	0	0	0	0	0	0	0	0	0	0	0

2013 YILLARI ARASI KÖYLERE VERİLEN KİLİTLİ PARKE FAALİYETLERİ

KÖYDES PROJELERİ														31.12.2013
YIL	KÖY SAYISI VE VERİLEN MALZEMENİN CİNSİ	İLÇESİ												TOP.
		MER.	ALM.	ART.	BAŞ.	ERB.	NİK.	PAZ.	REŞ.	SUL.	TUR.	YEŞ.	ZİLE	
2013	KÖY SAYISI		9	8	1	35	28	6		5	29	11	34	166
	PARKE MİKTARI (M2)		25000	20350	2110	49390	26925	16785		11500	44000	13230	55000	264290

2013 YILLARI ARASI KÖYLERE VERİLEN KİLİTLİ PARKE FAALİYETLERİ

K.H.G.B' LERİ PROJELERİ													31.12.2013	
YIL	KÖY SAYISI VE VERİLEN MALZEMENİN CİNSİ	İLÇESİ												TOP.
		MER.	ALM.	ART.	BAŞ.	ERB.	NİK.	PAZ.	REŞ.	SUL.	TUR.	YEŞ.	ZİLE	
2013	KÖY SAYISI			6	3	38	15	3	20	4	29	6	23	147
	PARKE MİKTARI (M2)			13029	3000	25400	17670	11000	32190	8500	26000	9420	20000	166209

2013 YILLARI ARASI KÖYLERE VERİLEN KİLİTLİ PARKE FAALİYETLERİ

İL ÖZEL İDARESİ PROJELERİ													31.12.2013	
YIL	KÖY SAYISI VE VERİLEN MALZEMENİN CİNSİ	İLÇESİ												TOP.
		MER.	ALM.	ART.	BAŞ.	ERB.	NİK.	PAZ.	REŞ.	SUL.	TUR.	YEŞ.	ZİLE	
2013	KÖY SAYISI	44	5	3			4	5			13		2	76
	PARKE MİKTARI (M2)	168341,66	11712,47	4265,88			3800,00	9546,76			24289,44		3206,30	225162,51

2013 YILI KİLİTLİ PARKE VERİLEN KÖYLER (İL ÖZEL İDARESİ)

S.NO	İLÇESİ	KÖYÜ	VERİLEN MİKTAR M2
	ALMUS	KURAN KURSU	1.938,89
1	ALMUS	SERİNCE	2.436,20
2	ALMUS	BABA	2.045,84
3	ALMUS	BAKİMEVİ	867,23
4	ALMUS	TEKNECİK	2.408,31
5	ALMUS	ÜÇGÖL	2.016,00
		TOPLAM	11.712,47

2013 YILI KİLİTLİ PARKE VERİLEN KÖYLER

S.NO	İLÇESİ	KÖYÜ	VERİLEN MİKTAR M2
1	ARTOVA	DEVECİKARGIN	3.007,75
2	ARTOVA	TAŞPINAR	682,13
3	ARTOVA	AŞAĞIGÜÇLÜ	576,00
		TOPLAM	4.265,88

2013 YILI KİLİTLİ PARKE VERİLEN KÖYLER

S.NO	İLÇESİ	KÖYÜ	VERİLEN MİKTAR M2
1	MERKEZ	AKIN	5.113,02
2	MERKEZ	AKYAMAÇ	4.024,00
3	MERKEZ	BAĞBAŞI	4.246,45
4	MERKEZ	BAKIŞLI	4.159,08
5	MERKEZ	BEDİRKALE	1.494,12
6	MERKEZ	BEŞÖREN	3.322,80
7	MERKEZ	BÜYÜKBAĞLAR	4.264,81
8	MERKEZ	ÇAMAĞZI	5.038,76
9	MERKEZ	ÇAMALTI	3.009,45
10	MERKEZ	ÇAMDERE	4.064,00
11	MERKEZ	ÇERÇİ	3.260,45
12	MERKEZ	ÇÖREĞİBÜYÜK	3.280,69
13	MERKEZ	ÇUBUKLU	1.443,49
14	MERKEZ	DEDELİ	2.366,67
15	MERKEZ	DEREKIŞLA	434,16

16	MERKEZ	DEREYAKA	4.000,00
17	MERKEZ	DÖLLÜK	3.136,22
18	MERKEZ	GAZİOSMANPAŞA	3.919,79
19	MERKEZ	GÖKÇE	2.295,22
20	MERKEZ	GÖKDERE	6.234,58
21	MERKEZ	GÖZOVA	8.239,44
22	MERKEZ	GÜNÇALI	2.964,63
23	MERKEZ	GÜNEVİ	5.227,01
24	MERKEZ	GÜZELCE	1.780,25
	MERKEZ	JANDARMA	472,80
25	MERKEZ	KABATEPE	3.049,35
26	MERKEZ	KADIVAKFI	2.035,77
27	MERKEZ	KILIÇLI	4.120,00
28	MERKEZ	KIZIK	5.008,00
29	MERKEZ	KIZILKÖY	4.437,12
30	MERKEZ	KIZILÖZ	5.013,83
31	MERKEZ	KOCACIK	3.016,96
32	MERKEZ	KÖMEÇ	3.138,70
33	MERKEZ	KÜÇÜKBAĞLAR	5.052,75
34	MERKEZ	NEBİKÖY	353,36
35	MERKEZ	ORMANBEYLİ	7.575,38
36	MERKEZ	ORTAÖREN	10.609,20
37	MERKEZ	SEMERCI	5.004,55
38	MERKEZ	SÜNGÜT	2.010,69
39	MERKEZ	TAHTOBA	3.395,51
40	MERKEZ	TAŞLIÇİFTLİK	8.515,06
41	MERKEZ	ULAŞ	4.902,00
42	MERKEZ	YAYLADALI	100,79
43	MERKEZ	YAZIBAŞI	2.202,75
44	MERKEZ	YELPE	1.008,00
		TOPLAM	168.341,66

2013 YILI KİLİTLİ PARKE VERİLEN KÖYLER

S.NO	İLÇESİ	KÖYÜ	VERİLEN MİKTAR M2
1	TURHAL	NECİP	5.489,19
2	TURHAL	ŞATROBA	1.016,72
3	TURHAL	AKBUĞDAY	1.838,89
4	TURHAL	BUZLUK	1.116,67
5	TURHAL	DÖKMETEPE	2.988,54
6	TURHAL	ELALMIŞ	1.037,50
7	TURHAL	GÜMÜŞTOP	2.177,20
8	TURHAL	KAMALI	1.052,55
9	TURHAL	KAZANCI (İĞDELİ)	1.042,48
10	TURHAL	KIZKAYASI	2.102,20
11	TURHAL	KORULUK	1.041,78
12	TURHAL	TATLICAĞ	2.241,32
13	TURHAL	ÜÇYOL	1.144,40
		TOPLAM	24.289,44

2013 YILI KİLİTLİ PARKE VERİLEN KÖYLER

S.NO	İLÇESİ	KÖYÜ	VERİLEN MİKTAR M2
1	NİKSAR	BOYLUCA	1.500,00
2	NİKSAR	HÜSEYİNGAZI	1.500,00
	NİKSAR	İMAMHATİP	500,00
3	NİKSAR	ORMANIYE	100,00
4	NİKSAR	YARBAŞI	200,00
		TOPLAM	3.800,00

2013 YILI KİLİTLİ PARKE VERİLEN KÖYLER

S.NO	İLÇESİ	KÖYÜ	VERİLEN MİKTAR M2
1	PAZAR	BALLICA	1.184,14
2	PAZAR	DEREÇAYLI	1.536,23
3	PAZAR	DOĞANÇALI	3.142,94
4	PAZAR	MENTEŞE	2.135,65
5	PAZAR	OVACIK	1.547,80
TOPLAM			9.546,76

2013 YILI KİLİTLİ PARKE VERİLEN KÖYLER

S.NO	İLÇESİ	KÖYÜ	VERİLEN MİKTAR M2
1	ZİLE	KARAŞEYH	581,95
2	ZİLE	ŞEYHNUSRETTİN	2.624,35
TOPLAM			3.206,30

20013 YILI İL ÖZEL İDARESİ PARKE DÖŞENEN KÖY İCMALİ

İLÇESİ	KÖY SAYISI	PARKE MİKTARI
MERKEZ	44	168341,66
ALMUS	5	11.712,47
ARTOVA	3	4.265,88
BAŞÇİFTLİK		
ERBAA		
NİKSAR	4	3.800,00
PAZAR	5	9546,76
REŞADİYE		
SULUSARAY		
TURHAL	13	24.289,44
YEŞİLYURT		
ZİLE	2	3.206,30
TOPLAM	76	225162,51

2013 YILINDA K.H.G.B. İLE PARKE DÖŞENEN KÖY LİSTESİ

S.NO	İLÇESİ	KÖYÜ	İŞİN ADI	YAPIM YILI	M2
1	ERBAA	AĞCALAR	BETON PARKE DÖŞEME	2013	500
2	ERBAA	AĞCAKEÇİ	BETON PARKE DÖŞEME	2013	150
3	ERBAA	AŞAĞIÇANDIR	BETON PARKE DÖŞEME	2013	1.500
4	ERBAA	AYAN	BETON PARKE DÖŞEME	2013	500
5	ERBAA	AYDINSOFU	BETON PARKE DÖŞEME	2013	150
6	ERBAA	BAĞPINAR	BETON PARKE DÖŞEME	2013	1.000
7	ERBAA	BALLIBAĞ	BETON PARKE DÖŞEME	2013	150
8	ERBAA	CİBRİL	BETON PARKE DÖŞEME	2013	1.000
9	ERBAA	ÇAKIR	BETON PARKE DÖŞEME	2013	500
10	ERBAA	ÇALKARA	BETON PARKE DÖŞEME	2013	1.000
11	ERBAA	ÇAMDİBİ	BETON PARKE DÖŞEME	2013	400
12	ERBAA	ÇERKEZFINDICAK	BETON PARKE DÖŞEME	2013	1.000
13	ERBAA	ÇEŞMELİ	BETON PARKE DÖŞEME	2013	150
14	ERBAA	ÇEVRESU	BETON PARKE DÖŞEME	2013	500
15	ERBAA	DOĞANYURT	BETON PARKE DÖŞEME	2013	1.000
16	ERBAA	ENDİKPINARI	BETON PARKE DÖŞEME	2013	1.000
17	ERBAA	EVCİLER	BETON PARKE DÖŞEME	2013	500
18	ERBAA	EZEBAĞI	BETON PARKE DÖŞEME	2013	2.000
19	ERBAA	GÖLÖNÜ	BETON PARKE DÖŞEME	2013	150
20	ERBAA	GÜMÜŞALAN	BETON PARKE DÖŞEME	2013	150
21	ERBAA	HACIALI	BETON PARKE DÖŞEME	2013	1.000
22	ERBAA	HACIBÜKÜ	BETON PARKE DÖŞEME	2013	1.000
23	ERBAA	HACİPAZAR	BETON PARKE DÖŞEME	2013	150
24	ERBAA	İVERÖNÜ	BETON PARKE DÖŞEME	2013	1.000
25	ERBAA	KALE	BETON PARKE DÖŞEME	2013	500
26	ERBAA	KARAAĞAÇ	BETON PARKE DÖŞEME	2013	1.000
27	ERBAA	KIZILÇUBUK	BETON PARKE DÖŞEME	2013	150
28	ERBAA	KOZLU	BETON PARKE DÖŞEME	2013	500
29	ERBAA	KÜBLÜCE	BETON PARKE DÖŞEME	2013	1.000
30	ERBAA	MEYDANDÜZÜ	BETON PARKE DÖŞEME	2013	150
31	ERBAA	OCAKBAŞI	BETON PARKE DÖŞEME	2013	500
32	ERBAA	PINARBEYLİ	BETON PARKE DÖŞEME	2013	1.000
33	ERBAA	SALKİMÖREN	BETON PARKE DÖŞEME	2013	500
34	ERBAA	TEPEKIŞLA	BETON PARKE DÖŞEME	2013	1.000
35	ERBAA	YAYLACIK	BETON PARKE DÖŞEME	2013	150
36	ERBAA	YOLDERE	BETON PARKE DÖŞEME	2013	500
37	ERBAA	YUKARIÇANDIR	BETON PARKE DÖŞEME	2013	500
38	ERBAA	ZOĞALLIÇUKUR	BETON PARKE DÖŞEME	2013	1.500
TOPLAM :					25.400

2013 YILINDA K.H.G.B. İLE PARKE DÖŞENEN KÖY LİSTESİ

S.NO	İLÇESİ	KÖYÜ	İŞİN ADI	YAPIM YILI	M2
1	TURHAL	AKBUĞDAY	BETON PARKE DÖŞEME	2013	1.000
2	TURHAL	AKÇATARLA	BETON PARKE DÖŞEME	2013	500
3	TURHAL	BAĞLARPINARI	BETON PARKE DÖŞEME	2013	1.000
4	TURHAL	BUZLUK	BETON PARKE DÖŞEME	2013	500
5	TURHAL	ÇARIKSIZ	BETON PARKE DÖŞEME	2013	500
6	TURHAL	ÇAYIRALTI	BETON PARKE DÖŞEME	2013	1.500
7	TURHAL	ÇİVRİL	BETON PARKE DÖŞEME	2013	1.500
8	TURHAL	ELALMIŞ	BETON PARKE DÖŞEME	2013	1.000
9	TURHAL	ERENLİ	BETON PARKE DÖŞEME	2013	500
10	TURHAL	ERİKLİTEKKE	BETON PARKE DÖŞEME	2013	500
11	TURHAL	GÖKDERE	BETON PARKE DÖŞEME	2013	1.500
12	TURHAL	GÜMÜŞTOP	BETON PARKE DÖŞEME	2013	1.000
13	TURHAL	HAMİDE	BETON PARKE DÖŞEME	2013	500
14	TURHAL	HASANLI	BETON PARKE DÖŞEME	2013	500

15	TURHAL	KAMALI	BETON PARKE DÖŞEME	2013	1.000
16	TURHAL	KARKIN	BETON PARKE DÖŞEME	2013	500
17	TURHAL	KALAYCIK	BETON PARKE DÖŞEME	2013	1.000
18	TURHAL	KIZKAYASI	BETON PARKE DÖŞEME	2013	1.750
19	TURHAL	KORULUK	BETON PARKE DÖŞEME	2013	1.000
20	TURHAL	KUŞTURAĞI	BETON PARKE DÖŞEME	2013	1.750
21	TURHAL	KUYTUL	BETON PARKE DÖŞEME	2013	500
22	TURHAL	KUZALAN	BETON PARKE DÖŞEME	2013	1.000
23	TURHAL	SAMURÇAY	BETON PARKE DÖŞEME	2013	500
24	TURHAL	SARIKAYA	BETON PARKE DÖŞEME	2013	1.000
25	TURHAL	SARIÇİÇEK	BETON PARKE DÖŞEME	2013	1.000
26	TURHAL	SÜTLÜCE	BETON PARKE DÖŞEME	2013	1.000
27	TURHAL	ULUÖZ	BETON PARKE DÖŞEME	2013	1.000
28	TURHAL	YAĞLIALAN	BETON PARKE DÖŞEME	2013	500
29	TURHAL	YENİKÖY	BETON PARKE DÖŞEME	2013	500
TOPLAM					26.000

2013 YILINDA K.H.G.B. İLE PARKE DÖŞENEN KÖY LİSTESİ

S.NO	İLÇESİ	KÖYÜ	İŞİN ADI	YAPIM YILI	M2
1	SULUSARAY	ALANYURT	BETON PARKE DÖŞEME	2013	2.000
2	SULUSARAY	ALPUDARE	BETON PARKE DÖŞEME	2013	2.000
3	SULUSARAY	BALIKHİSAR	BETON PARKE DÖŞEME	2013	1.500
4	SULUSARAY	BUĞDAYLI	BETON PARKE DÖŞEME	2013	3.000
TOPLAM					8.500

2013 YILINDA K.H.G.B. İLE PARKE DÖŞENEN KÖY LİSTESİ

S.NO	İLÇESİ	KÖYÜ	İŞİN ADI	YAPIM YILI	M2
1	BAŞÇİFTLİK	SARIAĞIL	BETON PARKE DÖŞEME	2013	1.200
2	BAŞÇİFTLİK	AYDOĞMUŞ	BETON PARKE DÖŞEME	2013	1.200
3	BAŞÇİFTLİK	DAĞÜSTÜ	BETON PARKE DÖŞEME	2013	600
TOPLAM					3.000

2013 YILINDA K.H.G.B. İLE PARKE DÖŞENEN KÖY LİSTESİ

S.NO	İLÇESİ	KÖYÜ	İŞİN ADI	YAPIM YILI	M2
1	NİKSAR	ARDIÇLI	BETON PARKE DÖŞEME	2013	930
2	NİKSAR	ARPAÖREN	BETON PARKE DÖŞEME	2013	930
3	NİKSAR	BAYRAKTEPE	BETON PARKE DÖŞEME	2013	930
4	NİKSAR	BEYÇAYIRI	BETON PARKE DÖŞEME	2013	930
5	NİKSAR	BUDAKLI	BETON PARKE DÖŞEME	2013	1.860
6	NİKSAR	GÜLTEPE	BETON PARKE DÖŞEME	2013	1.860
7	NİKSAR	GÜZELYAYLA	BETON PARKE DÖŞEME	2013	930
8	NİKSAR	KÜMBETLİ	BETON PARKE DÖŞEME	2013	1.860
9	NİKSAR	KAPIAĞZI	BETON PARKE DÖŞEME	2013	1.860
10	NİKSAR	MUSAPINARI	BETON PARKE DÖŞEME	2013	930
11	NİKSAR	OLUKLU	BETON PARKE DÖŞEME	2013	930
12	NİKSAR	TERZİOĞLU	BETON PARKE DÖŞEME	2013	930
13	NİKSAR	YARBAŞI	BETON PARKE DÖŞEME	2013	930
14	NİKSAR	YEŞİLHİSAR	BETON PARKE DÖŞEME	2013	930
15	NİKSAR	YEŞİLİYURT	BETON PARKE DÖŞEME	2013	930
TOPLAM					17.670

2013 YILINDA K.H.G.B. İLE PARKE DÖŞENEN KÖY LİSTESİ

S.NO	İLÇESİ	KÖYÜ	İŞİN ADI	YAPIM YILI	M2
1	PAZAR	OCAKLI	BETON PARKE DÖŞEME	2013	4.000
2	PAZAR	YEPEÇAYLI	BETON PARKE DÖŞEME	2013	3.000
3	PAZAR	TATAR	BETON PARKE DÖŞEME	2013	4.000
TOPLAM					11.000

2013 YILINDA K.H.G.B. İLE PARKE DÖŞENEN KÖY LİSTESİ

S.NO	İLÇESİ	KÖYÜ	İŞİN ADI	YAPIM YILI	M2
1	REŞADİYE	HASANŞEYH BLD.	BETON PARKE DÖŞEME	2013	8.590
2	REŞADİYE	ELMACIK	BETON PARKE DÖŞEME	2013	1.320
3	REŞADİYE	TAŞLICA	BETON PARKE DÖŞEME	2013	2.350
4	REŞADİYE	GÜVENDİK	BETON PARKE DÖŞEME	2013	1.470
5	REŞADİYE	KARŞIKENT	BETON PARKE DÖŞEME	2013	590
6	REŞADİYE	ÇAKIRLI	BETON PARKE DÖŞEME	2013	1.000
7	REŞADİYE	DUTDİBİ	BETON PARKE DÖŞEME	2013	1.000
8	REŞADİYE	İSMAİLİYE	BETON PARKE DÖŞEME	2013	1.000
9	REŞADİYE	KUZGÖLCÜK	BETON PARKE DÖŞEME	2013	1.000
10	REŞADİYE	İBRAHİMŞEYH	BETON PARKE DÖŞEME	2013	1.640
11	REŞADİYE	YAĞSIYAN	BETON PARKE DÖŞEME	2013	1.470
12	REŞADİYE	GÜLKONAK	BETON PARKE DÖŞEME	2013	1.000
13	REŞADİYE	SARIYAYLA	BETON PARKE DÖŞEME	2013	1.000
14	REŞADİYE	ÇAMBALI	BETON PARKE DÖŞEME	2013	2.000
15	REŞADİYE	BOSTANKOLU	BETON PARKE DÖŞEME	2013	200
16	REŞADİYE	KAŞPINAR	BETON PARKE DÖŞEME	2013	2.500
17	REŞADİYE	MURATKAYA	BETON PARKE DÖŞEME	2013	1.000
18	REŞADİYE	ÇAT	BETON PARKE DÖŞEME	2013	530
19	REŞADİYE	UMURCA	BETON PARKE DÖŞEME	2013	2.000
20	REŞADİYE	SARAYKIŞLA	BETON PARKE DÖŞEME	2013	530
TOPLAM					32.190

2013 YILINDA K.H.G.B. İLE PARKE DÖŞENEN KÖY LİSTESİ

S.NO	İLÇESİ	KÖYÜ	İŞİN ADI	YAPIM YILI	M2
1	YEŞİLYURT	KARACAÖREN	BETON PARKE DÖŞEME	2013	1.570
2	YEŞİLYURT	DOĞANCA	BETON PARKE DÖŞEME	2013	1.570
3	YEŞİLYURT	YENİKÖY	BETON PARKE DÖŞEME	2013	1.570
4	YEŞİLYURT	BAHÇEBAŞI	BETON PARKE DÖŞEME	2013	1.570
5	YEŞİLYURT	BÜGET	BETON PARKE DÖŞEME	2013	2.355
6	YEŞİLYURT	EKİNLİ	BETON PARKE DÖŞEME	2013	785
TOPLAM					9.420

2013 YILINDA K.H.G.B. İLE PARKE DÖŞENEN KÖY LİSTESİ

S.NO	İLÇESİ	KÖYÜ	İŞİN ADI	YAPIM YILI	M2
1	ARTOVA	AHMETDANIŞMENT	BETON PARKE DÖŞEME	2013	2.101
2	ARTOVA	GÜRARDIÇ	BETON PARKE DÖŞEME	2013	2.003
3	ARTOVA	SAĞLICA	BETON PARKE DÖŞEME	2013	2.022
4	ARTOVA	KAYAÖNÜ	BETON PARKE DÖŞEME	2013	2.001
5	ARTOVA	ULUSULU	BETON PARKE DÖŞEME	2013	2.884
6	ARTOVA	YENİCE	BETON PARKE DÖŞEME	2013	2.018
TOPLAM					13.029

2013 YILINDA K.H.G.B. İLE PARKE DÖŞENEN KÖY LİSTESİ

S.NO	İLÇESİ	KÖYÜ	İŞİN ADI	YAPIM YILI	M2
1	ZİLE	KARAKUZU	BETON PARKE DÖŞEME	2013	20.000
2	ZİLE	YÜNLÜ	BETON PARKE DÖŞEME	2013	
3	ZİLE	YAPALAK	BETON PARKE DÖŞEME	2013	
4	ZİLE	YARAŞ	BETON PARKE DÖŞEME	2013	
5	ZİLE	ÜYÜK	BETON PARKE DÖŞEME	2013	
6	ZİLE	ÇİÇEKPINARI	BETON PARKE DÖŞEME	2013	
7	ZİLE	BELKAYA	BETON PARKE DÖŞEME	2013	
8	ZİLE	YENİDERBENT	BETON PARKE DÖŞEME	2013	
9	ZİLE	YENİDAĞIÇI	BETON PARKE DÖŞEME	2013	
10	ZİLE	ESKİDAĞIÇI	BETON PARKE DÖŞEME	2013	
11	ZİLE	ÜÇKÖY	BETON PARKE DÖŞEME	2013	

12	ZİLE	OSMANPINARI	BETON PARKE DÖŞEME	2013
13	ZİLE	İĞDİR	BETON PARKE DÖŞEME	2013
14	ZİLE	ESKİDERBENT	BETON PARKE DÖŞEME	2013
15	ZİLE	AKDOĞAN	BETON PARKE DÖŞEME	2013
16	ZİLE	HARAMİKİŞLA	BETON PARKE DÖŞEME	2013
17	ZİLE	NARKIŞLA	BETON PARKE DÖŞEME	2013
18	ZİLE	SEKİKİŞLA	BETON PARKE DÖŞEME	2013
19	ZİLE	KEPEZ	BETON PARKE DÖŞEME	2013
20	ZİLE	ÜÇKAYA	BETON PARKE DÖŞEME	2013
21	ZİLE	GÖÇENLİ	BETON PARKE DÖŞEME	2013
22	ZİLE	KİREÇLİ	BETON PARKE DÖŞEME	2013
23	ZİLE	KARŞIPINAR	BETON PARKE DÖŞEME	2013
TOPLAM				20.000

İLÇESİ	KÖY SAYISI	PARKE MİKTARI(M2)
MERKEZ		
ALMUS		
ARTOVA	6	13029,00
BAŞÇİFTLİK	3	3000,00
ERBAA	38	25400,00
NİKSAR	15	17670,00
PAZAR	3	11000,00
REŞADİYE	20	32190,00
SULUSARAY	4	8500,00
TURHAL	29	26000,00
YEŞİLYURT	6	9420,00
ZİLE	23	20000,00
TOPLAM	147	166209,00

2013 YILINDA KÖYDES YARDIMI İLE PARKE DÖŞENEN KÖY LİSTESİ

S.NO	İLÇESİ	KÖYÜ	İŞİN ADI	YAPIM YILI	M2
1	ERBAA	AKGÜN	BETON PARKE DÖŞEME	2013	600
2	ERBAA	AŞAĞI ÇANDIR	BETON PARKE DÖŞEME	2013	3.040
3	ERBAA	AYAN	BETON PARKE DÖŞEME	2013	1.000
4	ERBAA	AYDINSOFU	BETON PARKE DÖŞEME	2013	750
5	ERBAA	BAĞPINAR	BETON PARKE DÖŞEME	2013	1.600
6	ERBAA	BALLIBAĞ	BETON PARKE DÖŞEME	2013	1.600
7	ERBAA	BENLİ	BETON PARKE DÖŞEME	2013	800
8	ERBAA	ÇAKIR	BETON PARKE DÖŞEME	2013	1.600
9	ERBAA	ÇALKARA	BETON PARKE DÖŞEME	2013	1.600
10	ERBAA	ÇAMDİBİ	BETON PARKE DÖŞEME	2013	2.250
11	ERBAA	ÇERKEZFINDICAK	BETON PARKE DÖŞEME	2013	800
12	ERBAA	ÇEŞMELİ	BETON PARKE DÖŞEME	2013	800
13	ERBAA	ÇEVRESU	BETON PARKE DÖŞEME	2013	2.400
14	ERBAA	DOĞANYURT	BETON PARKE DÖŞEME	2013	3.200
15	ERBAA	ENGELLİ	BETON PARKE DÖŞEME	2013	800
16	ERBAA	ERYABA	BETON PARKE DÖŞEME	2013	1.200
17	ERBAA	EZEBAĞI	BETON PARKE DÖŞEME	2013	800
18	ERBAA	GÜMÜŞALAN	BETON PARKE DÖŞEME	2013	800
19	ERBAA	HACIALI	BETON PARKE DÖŞEME	2013	800
20	ERBAA	HACİPAZAR	BETON PARKE DÖŞEME	2013	1.000
21	ERBAA	KALE	BETON PARKE DÖŞEME	2013	1.000
22	ERBAA	KARAAĞAÇ	BETON PARKE DÖŞEME	2013	1.800
23	ERBAA	KEÇECİ	BETON PARKE DÖŞEME	2013	4.800
24	ERBAA	KIZILÇUBUK	BETON PARKE DÖŞEME	2013	1.600
25	ERBAA	KÜBLÜCE	BETON PARKE DÖŞEME	2013	1.600
26	ERBAA	MADENLİ	BETON PARKE DÖŞEME	2013	750
27	ERBAA	OCAKBAŞI	BETON PARKE DÖŞEME	2013	500
28	ERBAA	OĞLAKCI	BETON PARKE DÖŞEME	2013	400
29	ERBAA	SALKİMÖREN	BETON PARKE DÖŞEME	2013	1.600
30	ERBAA	SOKUTAŞ	BETON PARKE DÖŞEME	2013	2.800
31	ERBAA	TOSUNLAR	BETON PARKE DÖŞEME	2013	500
32	ERBAA	USTAMEHMET	BETON PARKE DÖŞEME	2013	600
33	ERBAA	YAYLALI	BETON PARKE DÖŞEME	2013	1.600
34	ERBAA	YOLDERE	BETON PARKE DÖŞEME	2013	800
35	ERBAA	YUKARIÇANDIR	BETON PARKE DÖŞEME	2013	1.600
TOPLAM :					49.390

2013 YILINDA KÖYDES YARDIMI İLE PARKE DÖŞENEN KÖY LİSTESİ

S.NO	İLÇESİ	KÖYÜ	İŞİN ADI	YAPIM YILI	M2
1	TURHAL	AĞÇAŞAR	BETON PARKE DÖŞEME	2013	1.000
2	TURHAL	AKBUĞDAY	BETON PARKE DÖŞEME	2013	500
3	TURHAL	ARZUPINAR	BETON PARKE DÖŞEME	2013	1.000
4	TURHAL	ATAKÖY	BETON PARKE DÖŞEME	2013	1.000
5	TURHAL	AYRANPINAR	BETON PARKE DÖŞEME	2013	1.000
6	TURHAL	BAHÇEBAŞI	BETON PARKE DÖŞEME	2013	1.000
7	TURHAL	ÇAMLICA	BETON PARKE DÖŞEME	2013	1.000
8	TURHAL	ÇAYIRALTI	BETON PARKE DÖŞEME	2013	500
9	TURHAL	ÇİVRİL	BETON PARKE DÖŞEME	2013	3.000
10	TURHAL	DERBENTCİ	BETON PARKE DÖŞEME	2013	500
11	TURHAL	DÖKMETEPE	BETON PARKE DÖŞEME	2013	2.500
12	TURHAL	GÖKDERE	BETON PARKE DÖŞEME	2013	1.500
13	TURHAL	GÜMÜŞTOP	BETON PARKE DÖŞEME	2013	500
14	TURHAL	KAYAÖREN	BETON PARKE DÖŞEME	2013	1.500
15	TURHAL	KALAYCIK	BETON PARKE DÖŞEME	2013	2.000
16	TURHAL	KIZKAYASI	BETON PARKE DÖŞEME	2013	1.500
17	TURHAL	KUŞOTURAĞI	BETON PARKE DÖŞEME	2013	1.000
18	TURHAL	KUYTUL	BETON PARKE DÖŞEME	2013	500
19	TURHAL	NECİP	BETON PARKE DÖŞEME	2013	3.000
20	TURHAL	ORMANÖZÜ	BETON PARKE DÖŞEME	2013	500
21	TURHAL	SAMURÇAY	BETON PARKE DÖŞEME	2013	500
22	TURHAL	SARIKAYA	BETON PARKE DÖŞEME	2013	3.500
23	TURHAL	ŞATROBA	BETON PARKE DÖŞEME	2013	2.000
24	TURHAL	TAŞLIHÖYÜK	BETON PARKE DÖŞEME	2013	500
25	TURHAL	TATLILAK	BETON PARKE DÖŞEME	2013	5.000
26	TURHAL	ÜÇYOL	BETON PARKE DÖŞEME	2013	4.000
27	TURHAL	YAĞLIALAN	BETON PARKE DÖŞEME	2013	500
28	TURHAL	YENİCELER	BETON PARKE DÖŞEME	2013	2.500
29	TURHAL	YENİKÖY	BETON PARKE DÖŞEME	2013	500
TOPLAM :					44.000

2013 YILINDA KÖYDES YARDIMI İLE PARKE DÖŞENEN KÖY LİSTESİ

S.NO	İLÇESİ	KÖYÜ	İŞİN ADI	YAPIM YILI	M2
1	SULUSARAY	BEYAZIT	BETON PARKE DÖŞEME	2013	3.000
2	SULUSARAY	BALLIKAYA	BETON PARKE DÖŞEME	2013	3.000
3	SULUSARAY	SARIYAPRAK	BETON PARKE DÖŞEME	2013	3.000
4	SULUSARAY	ARPACIKARAÇAY	BETON PARKE DÖŞEME	2013	1.500
5	SULUSARAY	SELİMİYE	BETON PARKE DÖŞEME	2013	1.000
TOPLAM					11.500

2013 YILINDA KÖYDES YARDIMI İLE PARKE DÖŞENEN KÖY LİSTESİ

S.NO	İLÇESİ	KÖYÜ	İŞİN ADI	YAPIM YILI	M2
1	BAŞÇİFTLİK	ERİKBELEN (TEKNEPINARI MH.)	BETON PARKE DÖŞEME	2013	2.110
TOPLAM					2.110

2013 YILINDA KÖYDES YARDIMI İLE PARKE DÖŞENEN KÖY LİSTESİ

S.NO	İLÇESİ	KÖYÜ	İŞİN ADI	YAPIM YILI	M2
1	NİKSAR	ARDIÇLI	BETON PARKE DÖŞEME	2013	570
2	NİKSAR	ARIPINAR	BETON PARKE DÖŞEME	2013	1.000
3	NİKSAR	ARPAÖREN	BETON PARKE DÖŞEME	2013	570
4	NİKSAR	BAYRAKTEPE	BETON PARKE DÖŞEME	2013	570
5	NİKSAR	BEYÇAYIRI	BETON PARKE DÖŞEME	2013	570
6	NİKSAR	CAMİDERE	BETON PARKE DÖŞEME	2013	1.300
7	NİKSAR	ÇALÇA	BETON PARKE DÖŞEME	2013	2.000
8	NİKSAR	ÇİÇEKLİ	BETON PARKE DÖŞEME	2013	1.000
9	NİKSAR	EĞNEAĞZI	BETON PARKE DÖŞEME	2013	500
10	NİKSAR	ERYABA	BETON PARKE DÖŞEME	2013	2.000
11	NİKSAR	ESENCE	BETON PARKE DÖŞEME	2013	1.300
12	NİKSAR	GÖKÇEOLUK	BETON PARKE DÖŞEME	2013	1.300
13	NİKSAR	GÜNLÜCE	BETON PARKE DÖŞEME	2013	1.000
14	NİKSAR	GÜZELYAYLA	BETON PARKE DÖŞEME	2013	770
15	NİKSAR	IŞIKLI	BETON PARKE DÖŞEME	2013	1.300

16	NIKSAR	KAŞIKCI	BETON PARKE DÖŞEME	2013	1.300
17	NIKSAR	KÜMBETLİ	BETON PARKE DÖŞEME	2013	200
18	NIKSAR	SARIYAZI	BETON PARKE DÖŞEME	2013	1.000
19	NIKSAR	MUSAPINARI	BETON PARKE DÖŞEME	2013	570
20	NIKSAR	ORMANCIK	BETON PARKE DÖŞEME	2013	1.155
21	NIKSAR	OLUKLU	BETON PARKE DÖŞEME	2013	570
22	NIKSAR	OSMANIYE	BETON PARKE DÖŞEME	2013	1.300
23	NIKSAR	TEPEYATAK	BETON PARKE DÖŞEME	2013	1.300
24	NIKSAR	TERZIOĞLU	BETON PARKE DÖŞEME	2013	770
25	NIKSAR	USTAHASAN	BETON PARKE DÖŞEME	2013	1.300
26	NIKSAR	YARBAŞI	BETON PARKE DÖŞEME	2013	570
27	NIKSAR	YEŞİLHİSAR	BETON PARKE DÖŞEME	2013	570
28	NIKSAR	YEŞİLYURT	BETON PARKE DÖŞEME	2013	570
TOPLAM					26.925

2013 YILINDA KÖYDES YARDIMI İLE PARKE DÖŞENEN KÖY LİSTESİ

S.NO	İLÇESİ	KÖYÜ	İŞİN ADI	YAPIM YILI	M2
1	PAZAR	BAĞLARBAŞI	BETON PARKE DÖŞEME	2013	5.757
2	PAZAR	OVAYURT	BETON PARKE DÖŞEME	2013	3.000
3	PAZAR	ÇİFTLİK	BETON PARKE DÖŞEME	2013	4.028
4	PAZAR	TATAR	BETON PARKE DÖŞEME	2013	1.500
5	PAZAR	DOĞANÇALI	BETON PARKE DÖŞEME	2013	1.000
6	PAZAR	OCAKLI	BETON PARKE DÖŞEME	2013	1.500
TOPLAM					16.785

2013 YILINDA KÖYDES YARDIMI İLE PARKE DÖŞENEN KÖY LİSTESİ

S.NO	İLÇESİ	KÖYÜ	İŞİN ADI	YAPIM YILI	M2
1	YEŞİLYURT	YAĞMUR	BETON PARKE DÖŞEME	2013	1.430
2	YEŞİLYURT	DOĞLACIK	BETON PARKE DÖŞEME	2013	1.780
3	YEŞİLYURT	SEKÜCEK	BETON PARKE DÖŞEME	2013	1.030
4	YEŞİLYURT	KARAGÖZGÖLLÜALAN	BETON PARKE DÖŞEME	2013	2.030
5	YEŞİLYURT	SİVRİ	BETON PARKE DÖŞEME	2013	1.030
6	YEŞİLYURT	KARAOŁUK	BETON PARKE DÖŞEME	2013	1.030
7	YEŞİLYURT	KAVUNLUK	BETON PARKE DÖŞEME	2013	950
8	YEŞİLYURT	BÜGET	BETON PARKE DÖŞEME	2013	1.850
9	YEŞİLYURT	EKİNLİ	BETON PARKE DÖŞEME	2013	900
10	YEŞİLYURT	DOĞANCA	BETON PARKE DÖŞEME	2013	500
11	YEŞİLYURT	ÇIRDAK	BETON PARKE DÖŞEME	2013	700
TOPLAM					13.230

2013 YILINDA KÖYDES YARDIMI İLE PARKE DÖŞENEN KÖY LİSTESİ

S.NO	İLÇESİ	KÖYÜ	İŞİN ADI	YAPIM YILI	M2
1	ALMUS	BAKIMLI	BETON PARKE DÖŞEME	2013	2.000
2	ALMUS	ÇİFTLİK	BETON PARKE DÖŞEME	2013	2.500
3	ALMUS	DEREKÖY	BETON PARKE DÖŞEME	2013	1.000
4	ALMUS	DURUDERE	BETON PARKE DÖŞEME	2013	4.600
5	ALMUS	GÖMELEÖNÜ	BETON PARKE DÖŞEME	2013	2.500
6	ALMUS	KAPICI	BETON PARKE DÖŞEME	2013	4.600
7	ALMUS	ÇİLEHANE	BETON PARKE DÖŞEME	2013	2.600
8	ALMUS	ÇAMKÖY	BETON PARKE DÖŞEME	2013	2.600
9	ALMUS	KOLKÖY	BETON PARKE DÖŞEME	2013	2.600
TOPLAM					25.000

2013 YILINDA KÖYDES YARDIMI İLE PARKE DÖŞENEN KÖY LİSTESİ

S.NO	İLÇESİ	KÖYÜ	İŞİN ADI	YAPIM YILI	M2
1	ARTOVA	TANYELİ	BETON PARKE DÖŞEME	2013	2.302
2	ARTOVA	GÜMÜŞYURT	BETON PARKE DÖŞEME	2013	1.850
3	ARTOVA	EVLİDERE	BETON PARKE DÖŞEME	2013	2.302
4	ARTOVA	KUNDUZAĞILI	BETON PARKE DÖŞEME	2013	3.244
5	ARTOVA	İĞDİR	BETON PARKE DÖŞEME	2013	3.152
6	ARTOVA	AKTAŞ	BETON PARKE DÖŞEME	2013	3.500

7	ARTOVA	YAĞCIMUSA	BETON PARKE DÖŞEME	2013	2.500
8	ARTOVA	MERTEKLİ	BETON PARKE DÖŞEME	2013	1.500
TOPLAM					20.350

2013 YILINDA KÖYDES YARDIMI İLE PARKE DÖŞENEN KÖY LİSTESİ

S.NO	İLÇESİ	KÖYÜ	İŞİN ADI	YAPIM YILI	M2
1	ZİLE	AKDOĞAN	BETON PARKE DÖŞEME	2013	1.500
2	ZİLE	BAYIR	BETON PARKE DÖŞEME	2013	1.500
3	ZİLE	BELKAYA	BETON PARKE DÖŞEME	2013	2.500
4	ZİLE	BİNBAŞIOĞLU	BETON PARKE DÖŞEME	2013	1.500
5	ZİLE	BÜYÜKKARAYÜN	BETON PARKE DÖŞEME	2013	1.000
6	ZİLE	BÜYÜKÖZLÜ	BETON PARKE DÖŞEME	2013	2.000
7	ZİLE	ÇAKIRCALI	BETON PARKE DÖŞEME	2013	1.000
8	ZİLE	ÇİÇEKPINARI	BETON PARKE DÖŞEME	2013	1.500
9	ZİLE	ESKİDAĞIÇI	BETON PARKE DÖŞEME	2013	2.000
10	ZİLE	FATİH	BETON PARKE DÖŞEME	2013	2.000
11	ZİLE	HACILAR	BETON PARKE DÖŞEME	2013	2.000
12	ZİLE	HAREMİKİŞLA	BETON PARKE DÖŞEME	2013	2.000
13	ZİLE	HASANAĞA	BETON PARKE DÖŞEME	2013	500
14	ZİLE	İĞDİR	BETON PARKE DÖŞEME	2013	1.000
15	ZİLE	KARAKUZU	BETON PARKE DÖŞEME	2013	2.500
16	ZİLE	KARŞIPINAR	BETON PARKE DÖŞEME	2013	1.000
17	ZİLE	KEPEZ	BETON PARKE DÖŞEME	2013	1.000
18	ZİLE	KOÇAŞ	BETON PARKE DÖŞEME	2013	2.000
19	ZİLE	KORUCUK	BETON PARKE DÖŞEME	2013	1.000
20	ZİLE	NARLIKIŞLA	BETON PARKE DÖŞEME	2013	2.000
21	ZİLE	OSMANPINARI	BETON PARKE DÖŞEME	2013	2.000
22	ZİLE	SALUR	BETON PARKE DÖŞEME	2013	2.000
23	ZİLE	SARAÇ	BETON PARKE DÖŞEME	2013	1.000
24	ZİLE	SEKİKİŞLA	BETON PARKE DÖŞEME	2013	1.500
25	ZİLE	SÜLEYMANİYE	BETON PARKE DÖŞEME	2013	1.000
26	ZİLE	UĞURLUÖREN	BETON PARKE DÖŞEME	2013	1.000
27	ZİLE	UZUNÖZ	BETON PARKE DÖŞEME	2013	2.000
28	ZİLE	ÜÇKÖY	BETON PARKE DÖŞEME	2013	2.000
29	ZİLE	ÜYÜK	BETON PARKE DÖŞEME	2013	2.000
30	ZİLE	YAPALAK	BETON PARKE DÖŞEME	2013	2.000
31	ZİLE	YARAŞ	BETON PARKE DÖŞEME	2013	2.000
32	ZİLE	YENİDAĞIÇI	BETON PARKE DÖŞEME	2013	1.500
33	ZİLE	YENİDERBENT	BETON PARKE DÖŞEME	2013	1.500
34	ZİLE	YÜNLÜ	BETON PARKE DÖŞEME	2013	2.000
TOPLAM					55.000

2013 YILI KÖYDES PARKE DÖŞENEN KÖY İÇMALİ

İLÇESİ	KÖY SAYISI	PARKE MİKTARI
MERKEZ		
ALMUS	9	25000,00
ARTOVA	8	20350,00
BAŞÇİFTLİK	1	2110,00
ERBAA	35	49390,00
NİKSAR	28	26925,00
PAZAR	6	16785,00
REŞADİYE		
SULUSARAY	5	11500,00
TURHAL	29	44000,00
YEŞİLYURT	11	13230,00
ZİLE	34	55000,00
TOPLAM	166	264290,00

C – Performans Sonuçlarının Değerlendirilmesi:

Yukarıda izahı yapıldığı gibi 2013 yılı faaliyetleri içme suyu, kanalizasyon, parke ana başlıkları altında performans göstergeleri %100 üzerindedir. Ancak; kanalizasyon faaliyetlerinde, 3 adet vidanjör alınması, köylere yapılacak park ve bahçe isimleri belli olmadığından bu konularda herhangi bir harcama yapılmamıştır. 2014 yılı itibariyle daha az miktarda içme suyu borusu alınması ve önceliğin sıhhi içme suyu depolarına verilmesine çalışılmaktadır. Bunun için daha çok içme suyu depo onarımı ile klor cihazı takılması önceliklerimizdendir.

Yapı Kontrol Müdürlüğü'nün yapmış olduğu faaliyetlere ilişkin bazı görüntüler aşağıda verilmiştir.



D – Performans Verilerinin Kaynakları ve Güvenilirliği:

Performans hedef ve göstergelerinin elde edilmesinde kullanılacak yöntemler resmi kayıtlardır. Bu sebepten dolayı güvenilirliği tamdır.

III/II – BİRİM FAALİYET RAPORLARI



AR-GE BÜROSU

I – GENEL BİLGİLER

A – Misyon ve Vizyon:

Misyonumuz :

İl Özel İdaresinin kurumsal gelişimine; Kurum faaliyetleri içerisinde yer alan konularla ilgili dış destek ağırlıklı projelerin hazırlanmasına; Kurum strateji, performans ve faaliyet programlarının hazırlanmasına; Kuruma ait modern bilgi sisteminin oluşturulmasına katkı sağlamaktır.

Vizyonumuz :

İl Özel İdaresinin kurumsal gelişimine hizmet edecek, günümüz modern sistemlerine ve bilgiye ulaşabilen ve aktarabilen; dış destekli proje hazırlanması konusunda yetkinliğe ulaşan bir birim olmak.

B – Yetki, Görev ve Sorumluluklar:

AR-GE Bürosu; 2013 yılı ocak ayı itibariyle kurulmuştur. Genel Sekreterliğe direk bağlı bir birim olarak görev yapmaktadır.

Büromuzun görev ve sorumluluğu şunlardır:

- *İl Özel İdaresinin kurumsal gelişimine katkı sağlayıcı faaliyetlerde bulunmak,*
- *Kurum faaliyetlerine katkı sağlayacak dış destekli projeler kazandırmak,*
- *Kurum planlama faaliyetlerine katkı sağlamak,*
- *Kurum bilgi işlem faaliyetlerine katkı sağlamak.*

C - Birime İlişkin Bilgiler:

1) Fiziksel Yapı:

Bina Durumu:

AR-GE Birimi faaliyetlerini, 26 Haziran Atatürk Kültür Sarayı içerisinde yer alan Tokat İl Özel İdaresi Binasının 3. katında bir büroda yürütmektedir. Büro, bugünkü personel yapısı ile yeterli olmakla birlikte, ileride yapılaşmasını tamamlayacak bir AR-GE Birimi için yeterli olmayacaktır.

Makine ve Ekipman Durumu:

AR-GE Birimi araç ihtiyacını, İl Özel İdaresine ait araçlardan istek yaparak sağlamaktadır. Birimi tahsis edilen herhangi bir araç bulunmamaktadır. Bu konuda çok önemli düzeyde problemler yaşanmamaktadır. İş itibariyle, ayrı bir aracın tahsisine gerek duyulmamaktadır.

2) Teşkilat Yapısı:

AR-GE Birimi Genel Sekreterliğe bağlı olarak faaliyetlerini yürütmektedir. Bugün itibariyle iki teknik personel tarafından çalışmalarını sürdürülmektedir. Birim içerisinde teşkilatlanma ayrımı yapılmamıştır.

3) Bilgi ve Teknolojik Kaynaklar:

AR-GE Birimi bilişim sistemi açısından yeterli düzeyde ekipmana sahiptir. Bu ekipmanlar bilgisayar, çeşitli tipte yazıcılar ve tarayıcıdır. Bunun haricinde cad tabanlı bir program yazılımı ile GPS aleti bulunmaktadır. AR-GE Birimi personeli tarafından e-devlet uygulaması etkin olarak kullanılmaktadır.

4) İnsan Kaynakları:

AR-GE Birimi yeni kurulan ve henüz teşkilatlanmasını tamamlamamıştır. Bugün itibariyle iki personel tarafından faaliyetler yürütülmektedir. Faaliyetlerin artması durumunda, personel ihtiyacı doğacaktır.

S.N	İsim	Statüsü	Hizmet Sınıfı	Kadro Unvanı
0				
1	Ömer KARACA	Memur	Genel İdari Hizmetler	Müdür
2	Murat EKER	Memur	Teknik Hizmetler	Mühendis

5) Yönetim ve İç Kontrol Sistemi:

Birime yapılacak atamalar, İdarenin üst yönetimi tarafından yapılmaktadır.

Satın almalar, İdareye ayrılan bütçe kapsamında, Birim tarafından yapılabilmektedir.

İl Özel İdarelerinde, Kamu Mali Yönetimi ve Kontrol Kanunu hükümlerine göre iç ve dış denetim yapılır.

Mali yönetim konusunda, bütçede Müdürlüğe ayrılan payların harcanması, Müdürlüğün yetki ve sorumluluğundadır. Harcama öncesi kontrol Mali Hizmetler Müdürlüğü tarafından sağlanmaktadır. Muhasebe hizmetleri Müdürlük ve Mali Hizmetler Müdürlüğü tarafından sağlanmaktadır.

İç Denetim Sistemi, İl Genel Meclisince seçilen İç Denetim Komisyonu tarafından yapılmaktadır.

II – PERFORMANS BİLGİLERİ

A –Faaliyet ve Proje Bilgileri:

AR-GE Birimi yeni kurulan bir birim olmakla birlikte; yıl içerisinde çeşitli faaliyet ve projeler gerçekleştirmiştir. Faaliyet ve projelerin ayrıntıları aşağıdaki çizelge 1 'de verilmiştir. AR-GE Birimi faaliyet ve projelerinin hedefine kurumsal gelişimi koymuştur. Buna yönelik faaliyetlerine devam etmektedir. Bununla birlikte, Kurum faaliyet alanı ile ilgili dış kaynaklı projeleri takip etmektedir. 2013 yılı içerisinde 7adet dış kaynağa yönelik projeler hazırlanmış olup, bunlardan bir tanesi gerçekleştirilmiştir.

Gerçekleştirilen proje netcad eğitim programı olmuştur. Netcad, Kurumumuz faaliyetleri açısından çok önemli bir bilgisayar programıdır. Bu kapsamda 7 adet kurs programı düzenlenmiştir. 7 adet kurs programına toplam 39 personel katılmıştır. Kursların toplam süresi,105 saat olmuştur. Projenin



2013 yılı daha çok alt yapının hazırlanmasına yönelik bir çalışma yılı olmuştur. 2013 yılında lisanssız elektrik enerjisi üretimine yönelik olarak, Kurum adına yapılacak rüzgar enerjisi tesisinin kurulması için altyapı hazırlıkları ile ilgili yıl olmuştur. 2013 yılı içerisinde, kurulacak tesisin yeri konusunda çalışmalar yapılmıştır. Merkez/Tekneli köyünde kamu arazisi bulunmuş ve Milli Emlak Müdürlüğünden tahsisi istenmiş fakat hala tahsise yönelik, olumlu veya olumsuz bir cevap alınamamıştır. Bunun üzerine Çayören Köyünde arazi alımı işlemleri başlatılmıştır. Alıma yönelik süreç devam etmektedir. 2014 yılı içerisinde arazi alımı tamamlanarak, ÇEDAŞ'a başvuru işlemleri ve olumlu olması ile birlikte, proje ihale edilecektir.

Bir diğer önemli çalışma alanı, Kurum Coğrafi Bilgi Sisteminin (CBS) oluşturulmasına yönelik faaliyetler olmuştur. Bu kapsamda CBS sisteminin teknik şartnamesi hazırlanmıştır. Son değişimlerde 2014 yılında yapılarak, konunun ihale edilmesine çalışılacaktır.

B – Performans Sonuçları Tablosu:

AR-GE Biriminin 2013 yılı faaliyetleri için herhangi bir performans tanımlaması yapılmamıştır. Herhangi bir bütçesi de bulunmamaktadır. AR-GE Biriminin 2013 yılında yapılan faaliyet ve projeleri özet olarak çizelge 1'de verilmiştir.

Çizelge 1. AR-GE Birimi Faaliyet ve Proje Bilgileri Çizelgesi

S.No	Proje veya Faaliyet İsmi	Miktarı	Cinsi	Kaynak	İşin Durumu
1	2012 Yılı Kurum Faaliyet Raporu	1	adet	-	Tamamlandı.
2	2014 Yılı Kurum Performans Programı	1	adet	-	Tamamlandı.
3	İl Planlama ve Koordinasyon Verileri	4	adet	-	Tamamlandı.
4	Kurum Brifingi	2	adet	-	
5	Sertifikalı Net-cad Eğitim Programı Projesi	7	Kurs	OKA tarafından karşılanmıştır.	Tamamlandı.
6	Herkes İçin Ulaşılabilir Tokat İl Özel İdare Projesi	1	adet	Aile ve Sosyal Politikalar Bakanlığı UDEP (Ulaşılabilirlik Destek Projesi) Programı	Proje teklifi yapıldı. Sonuçlar belli olmadı.
7	Çocuk Oyun Parkı Yapım Projesi <ul style="list-style-type: none"> • Merkez/Küçükbağlar Köyü • Merkez/Semerci Köyü • Merkez/Ormanbeyli Köyü • Merkez/Ortaören Köyü • Merkez/Gözova Köyü 	5	adet	Aile ve Sosyal Politikalar Bakanlığı UDEP (Ulaşılabilirlik Destek Projesi) Programı	Proje teklifi yapıldı. Sonuçlar belli olmadı.

III/III – PAYDAŞ MÜDÜRLÜKLER FAALİYET BİLGİLERİ

İL MİLLİ EĞİTİM MÜDÜRLÜĞÜ

İL Özel İdaresi Stratejik Planı (2011-2015)'nda Yer Alan İlgili Stratejik Amaç ve Hedefler :

EĞİTİM, GENÇLİK VE SPOR HİZMETLERİ STRATEJİK AMAÇ 1: İLK VE ORTA ÖĞRETİMDE GELİŞMİŞ ÜLKELER DÜZEYİNDE BİR EĞİTİM ALT YAPISI VE ÇEVRE DÜZENİ OLUŞTURMAK

HEDEF 1. 1: Okul öncesinde tüm öğrencilerin okullaşabilmesi için, il genelinde 5 yıl içerisinde toplam 15 adet anaokulu yapılacaktır.

HEDEF 1. 2: İlköğretim tüm okullarında sınıf bazında azami 30 öğrenci standardını yakalamak

HEDEF 1. 3: Ortaöğretimde tüm okullarda sınıf bazında azami 30 öğrenci standardını devam ettirmek.

HEDEF 1. 5: Okullarımız engelli öğrencilerin eğitimlerini rahatlıkla devam ettireceği ortamlara dönüştürülebilmesi amacıyla; 2011–2015 yılları içerisinde, il genelindeki okulların % 20'inde gerekli düzenlemeler yapılacaktır.

HEDEF 1. 7: İlk ve ortaöğretim kurumlarının bakım-onarım ihtiyaçları her yıl belirlenen duruma göre yapılacaktır.

Kaynak Durumu:

Harcanan Kaynak Miktarı	2011 Gerçekleşme	2012 Gerçekleşme	2013 Hedef	2013 Gerçekleşme	Hedefe Ulaşma (%)
	14.828.535,55	22.044.270,09	7.509.104,00	32.972.967,03	439

Hedeflenen miktarın yaklaşık dört katının harcama yapılmasının sebebi, hedeflenen miktar; İl Özel İdaresinin kendi bütçesine dayalı olarak belirlediği kaynaktır. Yıl içerisinde diğer kanallar ile (Bakanlık vb.) gelen ödenek, İl Özel İdaresi vasıtasıyla harcanmasından dolayı miktar artmaktadır.

Okul yapım ve bakım onarımları için harcanan toplam kaynak miktarı 23.610.277,70 TL olmuştur. Bu miktar, Milli Eğitim Müdürlüğü için harcanan toplam kaynağın % 72'sine eşittir. Son beş yıllık dönemde yapılan derslik sayısı 314 adet olmuştur. Bakım onarım yapılan okul sayısı ise 398 adet olarak gerçekleşmiştir.



Yapılan Derslik Sayısı

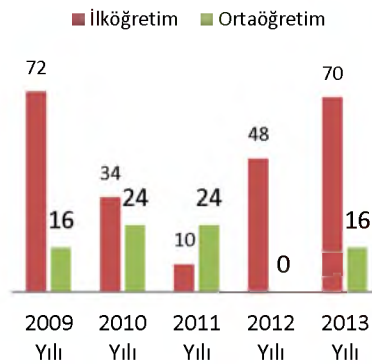

Bakım Onarımın Yapılan Okul Sayısı



Uygulanan Proje ve Faaliyet Bilgileri:

Çizelge 1. Anaokulu Yapımı

S.No	Proje veya Faaliyet İsmi	Okul Sayısı	2013 Yılı Harcanan Kaynak Miktarı (TL)	İşin Durumu
1	Almus Merkez Anaokulu		694.935,21	İş devam ediyor. Fiziki gerçekleştirme % 80
2	Artova Merkez Anaokulu		0,00	İş devam ediyor. Fiziki gerçekleştirme % 5
3	Sulusaray Merkez Anaokulu		0,00	İş devam ediyor. Fiziki gerçekleştirme % 5
4	Zile Merkez Anaokulu (Atiye Bekir Dinçer Anaokulu)	1	327.515,40	Tamamlandı.
GENEL TOPLAM		1	1.022.450,61	

Çizelge 2. İlköğretim Okulu Yapımı

S.No	Proje veya Faaliyet İsmi	Derslik Sayısı	2013 Yılı Harcanan Kaynak Miktarı (TL)	İşin Durumu
1	Merkez Güryıldız Ksb. İ.Ö.O.	12	1.441.960,00	Tamamlandı.
2	Merkez Günevi İ.Ö.O.	18	1.148.902,85	Tamamlandı.
3	Merkez Vali Özgün İlkokulu		0,00	İş devam ediyor. Fiziki gerçekleştirme % 5
4	Merkez Çat Ksb. İlkokulu		59.414,27	İş devam ediyor. Fiziki gerçekleştirme % 15
5	Merkez Kızılköy İlkokulu Ek Derslik Yapımı	4	229.923,00	Tamamlandı.
6	Almus Merkez İlkokulu		0,00	İş devam ediyor. Fiziki gerçekleştirme % 0
7	Artova Merkez Altınova İlkokulu Ek Derslik Yapımı		0,00	İş devam ediyor. Fiziki gerçekleştirme % 5
8	Erbaa Merkez Ereğ Mah. İ.Ö.O.		1.339.918,03	İş devam ediyor. Fiziki gerçekleştirme % 80
9	Turhal Hamidiye Köyü İlkokulu	12	1.401.840,00	Tamamlandı.
10	Turhal Merkez Alparslan Ortaokulu Ek Derslik Yapımı		0,00	İş devam ediyor. Fiziki gerçekleştirme % 5
11	Turhal Merkez Kayacık Mah. İlkokulu		0,00	İş devam ediyor. Fiziki gerçekleştirme % 5
12	Yeşilyurt Çıkrık Ksb. İ.Ö.O.	12	1.563.500,00	Tamamlandı.
13	Zile Merkez Minare-i Sağır Mah. Okulu	12	1.401.840,00	Tamamlandı.
GENEL TOPLAM		70	8.587.298,15	

Çizelge 3. Ortaöğretim Okulu Yapımı

S.No	Proje veya Faaliyet İsmi	Derslik Sayısı	2013 Yılı Harcanan Kaynak Miktarı (TL)	İşin Durumu
1	Erbaa Ticaret Meslek Lisesi		1.282.541,74	İş devam ediyor. Fiziki gerçekleştirme % 20
2	Niksar Kız Meslek Lisesi		1.772.034,39	İş devam ediyor. Fiziki gerçekleştirme % 35
3	Zile Endüstri Meslek Lisesi Ek Derslik ve Atölye Yapımı	16	3.985.640,00	Tamamlandı.
GENEL TOPLAM		16	7.040.216,13	

Çizelge 4. Yurt ve Pansiyon Yapımı

S.No	Proje veya Faaliyet İsmi	Sayısı	2013 Yılı Harcanan Kaynak Miktarı (TL)	İşin Durumu
1	Turhal Ş.Üstğ.Çetin Aylar İ.Ö.O. Pans. İkmali (208Öğr.)	1	2.379.232,00	Tamamlandı.
GENEL TOPLAM		1	2.379.232,00	

Çizelge 5. İlk ve Ortaöğretim Bakım-Onarım Yapımı

S.No	Proje veya Faaliyet İsmi	Sayısı	2013 Yılı Harcanan Kaynak Miktarı (TL)	İşin Durumu
1	Merkez Cumhuriyet Tek.ve E.M.L.	1	9.170,00	Tamamlandı.
2	Merkez Kız Meslek Lisesi	1	151.116,67	Tamamlandı.
3	Merkez Endüstri Meslek Lisesi	1	141.499,60	Tamamlandı.
4	Merkez Ticaret Meslek Lisesi	1	95.603,71	Tamamlandı.
5	Merkez Otelcilik ve Turizm Meslek Lisesi Doğalgaz Dönüşümü	1	175.702,00	Tamamlandı.
6	Gaziosmanpaşa Lisesi	1	156.798,00	Tamamlandı.
7	Merkez Mehmet Akif Ersoy Lisesi	1	128.362,52	Tamamlandı.
8	Merkez Güzel Sanatlar Lisesi Doğalgaz Dönüşümü	1	60.319,45	Tamamlandı.
9	Merkez Plevne Lisesi Doğalgaza Dönüşümü	1	99.022,52	Tamamlandı.
10	Merkez İmam Hatip Lisesi Doğalgaza Dönüşümü	1	157.762,03	Tamamlandı.
11	Merkez Atatürk İlkokulu Onarım+Doğalgaz Yapımı		31.473,57	İş devam ediyor. Fiziki gerçekleştirme % 70
12	Merkez Gülbaharhatun İlkokulu Onarım+Doğalgaz Dönüşümü		31.438,62	İş devam ediyor. Fiziki gerçekleştirme % 70
13	Merkez Gözova İ.Ö.O.	1	17.255,00	Tamamlandı.
14	Merkez Fatih İlkokulu Onarım+Doğalgaz Dönüşümü	1	136.051,00	Tamamlandı.
15	Merkez Emirseyit İlkokulu	1	72.499,00	Tamamlandı.
16	Merkez Alparslan İlkokulu Onarım+Doğalgaz Dönüşümü	1	72.499,00	Tamamlandı.

17	Merkez Çat İlkokulu	1	17.169,00	Tamamlandı.
18	Merkez Cumhuriyet İlkokulu	1	43.294,99	Tamamlandı.
19	Merkez İbn-i Kemal İlkokulu	1	104.087,02	Tamamlandı.
20	Merkez Gaziosmanpaşa Ortaokulu Onarım+Doğalgaz Dönüşümü	1	106.799,44	Tamamlandı.
21	Merkez Yeşilirmak İlkokulu Onarım+Doğalgaz Dönüşümü	1	67.958,57	Tamamlandı.
22	Merkez Melik Ahmet Gazi İlkokulu	1	179.372,93	Tamamlandı.
23	Merkez Gazi Paşa İlkokulu Onarım+Doğalgaz Dönüşümü	1	33.187,85	Tamamlandı.
24	Merkez Bedestenlioğlu İ.Ö.O.	1	84.252,00	Tamamlandı.
25	Almus YBO	1	6.837,56	Tamamlandı.
26	Artova YBO	1	9.056,68	Tamamlandı.
27	Artova İmam Hatip Ortaokulu	1	64.337,16	Tamamlandı.
28	Başçiftlik Ş.Murat Kılınc Lisesi	1	46.420,00	Tamamlandı.
29	Erbaa Fatih Anadolu Lisesi Onarım+Doğalgaz Dönüşümü	1	157.935,38	Tamamlandı.
30	Erbaa Endüstri Meslek Lisesi	1	147.855,57	Tamamlandı.
31	Erbaa Karayaka Çok Programlı Lisesi	1	35.878,66	Tamamlandı.
32	Erbaa Fevzi Çakmak İlkokulu	1	41.236,85	Tamamlandı.
33	Erbaa Pınarbeyli İlkokulu	1	44.655,35	Tamamlandı.
34	Niksar Anadolu Lisesi Onarım+Doğalgaz Dönüşümü	1	94.400,00	Tamamlandı.
35	Niksar Prof.Dr.Erol Turaçlı Anadolu Lisesi	1	215.940,00	Tamamlandı.
36	Niksar Kaya İsmet Özden YBO	1	76.169,00	Tamamlandı.
37	Pazar Seda Sayan Ç.P.L.	1	39.517,00	Tamamlandı.
38	Pazar Üzümlören İmam Hatip Ortaokulu	1	44.656,09	Tamamlandı.
39	Reşadiye İMKB YBO	1	3.905,00	Tamamlandı.
40	Reşadiye İMKB YBO		150.000,00	Tamamlandı.
41	Reşadiye Anaokulu	1	16.530,00	Tamamlandı.
42	Reşadiye Ç.P.L.	1	53.328,05	Tamamlandı.
43	Reşadiye İmam Hatip Lisesi	1	53.667,40	Tamamlandı.
44	Sulusaray Ş.S.Bezer İlkokulu	1	57.815,00	Tamamlandı.
45	Sulusaray İmam Hatip Ortaokulu	1	56.022,83	Tamamlandı.
46	Turhal Endüstri Meslek Lisesi	1	134.520,00	Tamamlandı.
47	Turhal Ticaret Meslek Lisesi	1	29.094,92	Tamamlandı.
48	Turhal Şeker Anadolu Öğretmen Lisesi	1	41.422,36	Tamamlandı.
49	Turhal Atatürk Lisesi	1	62.110,59	Tamamlandı.
50	Turhal Cumhuriyet Anadolu Lisesi	1	37.710,03	Tamamlandı.
51	Turhal Sarıkaya İlkokulu	1	192.750,00	Tamamlandı.
52	Turhal Hürriyet Şeker İlkokulu	1	78.809,00	Tamamlandı.
53	Turhal Çaylı İlkokulu	1	60.088,80	Tamamlandı.
54	Yeşilyurt İMKB YİBO	1	62.545,45	Tamamlandı.
55	Yeşilyurt ÇPL	1	45.293,00	Tamamlandı.
56	Zile Söğütözü İlkokulu	1	17.189,19	Tamamlandı.
57	Zile Endüstri Meslek Lisesi	1	136.335,15	Tamamlandı.
58	Zile Kız Meslek Lisesi Doğalgaz Dönüşümü	1	94.354,25	Tamamlandı.
GENEL TOPLAM		55	4.581.080,81	

GENÇLİK HİZMETLERİ VE SPOR İL MÜDÜRLÜĞÜ

İl Özel İdaresi Stratejik Planı (2011-2015)'nda Yer Alan İlgili Stratejik Amaç ve Hedefler :

EĞİTİM, GENÇLİK VE SPOR HİZMETLERİ STRATEJİK AMAÇ 3: TÜM TOKAT HALKINA HİZMET SUNABİLECEK SPOR TESİSLERİNİ İNŞA ETMEK VE İŞLERLİĞİNİ SAĞLAMAK.

HEDEF 3. 1: 2011–2015 yılları içerisinde, İlimize 12 adet yeni spor tesisi yapılması sağlanacak; İlimizdeki lisanslı sporcu sayısı 20000'e, tescilli spor kulübü sayısı 75'e, milli sporcu sayısı ise 35'e çıkartılacaktır.

EĞİTİM, GENÇLİK VE SPOR HİZMETLERİ STRATEJİK AMAÇ 4: GENÇLERİMİZİ SPORTİF EĞİTİM VE FAALİYETLERE YÖNLENDİREREK, DAHA SAĞLIKLI VE KÖTÜ ALIŞKANLIKLARDAN UZAK BİR NESİL YETİŞTİRİLMESİNE KATKIDA BULUNMAK.

HEDEF 4. 1: Tokat Merkez ve İlçelerimiz Gençlik Merkezlerine katkı sağlanarak İlimiz gençliğinin sosyal, kültürel, sanatsal ve sportif faaliyetlere katılımının artırılması sağlanacaktır.

Kaynak Durumu:

Harcanan Kaynak Miktarı	2011 Gerçekleşme	2012 Gerçekleşme	2013 Hedef	2013 Gerçekleşme	Hedefe Ulaşma (%)
	1.329.482,13	1.535.623,50	1.572.001,00	743.791,18	47

Hedeflenen ödeneğin yaklaşık yarısı kadar bir harcama gerçekleştirilmiştir. Yapılan faaliyetlere ilişkin bazı fotoğraflar aşağıda gösterilmiştir.



Almus Spor Salonu Bakım-Onarım



Artova Spor Salonu Yapım



Erbaa Spor Salonu Bakım-Onarım



Turhal Spor salonu Bakım-Onarım



Zile Spor Salonu Çevre Düzenleme

Uygulanan Proje ve Faaliyet Bilgileri:

Çizelge 1. Faaliyet Bilgileri Çizelgesi

S.No	Proje veya Faaliyet İsmi	Miktarı	Kaynak	İşin Durumu
1	Tüketime yönelik mal-malzeme ile mamul mal alımı	Muhtelif	88.984,53	Tamamlandı.
2	Hizmet alımı	Muhtelif	20.043,01	Tamamlandı.
3	Bakım onarım giderleri <ul style="list-style-type: none">Hüseyin Akbaş S.S.Ali Yücel S.S.Niksar S.S.Erbaa S.S.Pazar S.S.Almus S.S.Zile S.S.Turhal S.S.	8	129.522,64	Tamamlandı.
4	Yeni yapım Tesisler <ul style="list-style-type: none">Artova Spor Salonu yapımı (İnşaat devam ediyor.)Merkez ve İlçe Çim Sahaları sulaması amacıyla sondaj kuyuları açılması	Muhtelif	505,241.00	
GENEL TOPLAM			743.791,18	

İL SAĞLIK MÜDÜRLÜĞÜ

İL Özel İdaresi Stratejik Planı (2011-2015)'nda Yer Alan İlgili Stratejik Amaç ve Hedefler :

SAĞLIK HİZMETLERİ STRATEJİK AMAÇ 1: TÜM YERLEŞİM BİRİMLERİNDE YAŞAYAN İNSANLARA İLK SAĞLIK MÜDAHELESİNİN YAPILABİLECEĞİ VE RAHATLIKLA ULAŞILABİLECEK, SAĞLIK TESİSLERİ İNŞAA EDİLECEK VE DÜZENLİ ÇALIŞMALARI SAĞLANACAKTIR

HEDEF 1. 1: Sağlık hizmetin etkin bir şekilde sağlanabilmesi amacıyla, yılda 2 adet yeni sağlık tesisi yapımı ile 11 adet sağlık tesisinin bakım-onarımı yapılacaktır.

Kaynak Durumu:

Harcanan Kaynak Miktarı	2011	2012	2013	2013	Hedefe Ulaşma (%)
	Gerçekleşme	Gerçekleşme	Hedef	Gerçekleşme	
	25.060.196,59	91.336,04	5,00	142.403,58	-

İL Sağlık Müdürlüğüne yıllar içerisinde harcanan kaynak miktarının azalışının sebebi; büyük çaplı yatırımların azalması ve de 2012 yılı ile birlikte; sağlığa harcanan kaynağın, Kamu Hastaneleri Birliği ve Halk Sağlığı Müdürlüğüne ayrılmasından ileri gelmektedir. 2013 yılında harcanan kaynağın tamamına yakını, Bakanlıktan gelen bütçenin kullanımı ile mümkün olmuştur. İl Özel İdaresinin kendi bütçesinden kaynak ayrımı çok düşük düzeydedir.



Uygulanan Proje ve Faaliyet Bilgileri:

Çizelge 1. Faaliyet Bilgileri Çizelgesi

S.No	Proje veya Faaliyet İsmi	Miktarı	Kaynak	İşin Durumu
1	Ambulans alımı	1	142.403,58	Tamamlandı.
GENEL TOPLAM			142.403,58	

HALK SAĞLIĞI MÜDÜRLÜĞÜ

İl Özel İdaresi Stratejik Planı (2011-2015)'nda Yer Alan İlgili Stratejik Amaç ve Hedefler :

SAĞLIK HİZMETLERİ STRATEJİK AMAÇ 1: TÜM YERLEŞİM BİRİMLERİNDE YAŞAYAN İNSANLARA İLK SAĞLIK MÜDAHELESİNİN YAPILABİLECEĞİ VE RAHATLIKLA ULAŞILABİLECEK, SAĞLIK TESİSLERİ İNŞAA EDİLECEK VE DÜZENLİ ÇALIŞMALARI SAĞLANACAKTIR

HEDEF 1. 1: Sağlık hizmetin etkin bir şekilde sağlanabilmesi amacıyla, yılda 2 adet yeni sağlık tesisi yapımı ile 11 adet sağlık tesisinin bakım-onarımı yapılacaktır.

Kaynak Durumu:

Harcanan Kaynak Miktarı	2011	2012	2013	2013	Hedefe
	Gerçekleşme	Gerçekleşme	Hedef	Gerçekleşme	Ulaşma (%)
	-	105.381,56	513.003,00	709.243,18	138

2012 yılı ile birlikte, Halk Sağlığı Müdürlüğüne kaynak ayırımına başlanmıştır. 2013 yılında belirlenen hedefin % 38 üzerinde kaynak kullanımı gerçekleşmiştir.

Uygulanan Proje ve Faaliyet Bilgileri:

Çizelge 1. Faaliyet Bilgileri Çizelgesi

S.No	Proje veya Faaliyet İsmi	Miktarı	Kaynak	İşin Durumu
1	Hizmet alımı • Gazete ve KİK İhale İlan bedeli	Muhtelif	14.494,74	Tamamlandı.
2	Mamul Mal Alımı • Binek tip araç alımı	8	249.214,71	Tamamlandı.
3	Sağlık tesislerinin onarım işi • Sağlık Evi ve ASM	20	445.534,33	Tamamlandı.
GENEL TOPLAM			709.243,18	

KAMU HASTANELERİ BİRLİĞİ GENEL SEKRETERLİĞİ

İl Özel İdaresi Stratejik Planı (2011-2015)'nda Yer Alan İlgili Stratejik Amaç ve Hedefler :

SAĞLIK HİZMETLERİ STRATEJİK AMAÇ 1: TÜM YERLEŞİM BİRİMLERİNDE YAŞAYAN İNSANLARA İLK SAĞLIK MÜDAHELESİNİN YAPILABİLECEĞİ VE RAHATLIKLA ULAŞILABİLECEK, SAĞLIK TESİSLERİ İNŞAA EDİLECEK VE DÜZENLİ ÇALIŞMALARI SAĞLANACAKTIR

HEDEF 1. 1: Sağlık hizmetin etkin bir şekilde sağlanabilmesi amacıyla, yılda 2 adet yeni sağlık tesisi yapımı ile 11 adet sağlık tesisinin bakım-onarımı yapılacaktır.

Kaynak Durumu:

Harcanan Kaynak Miktarı	2011 Gerçekleşme	2012 Gerçekleşme	2013 Hedef	2013 Gerçekleşme	Hedefe Ulaşma (%)
	-	1.744.874,08	0,00	1.030.084,84	-

2012 yılı ile birlikte, Kamu Hastaneleri Birliği Genel Sekreterliği'ne kaynak ayırımına başlanmıştır. 2013 yılında İl Özel İdaresi bütçesinden kaynak ayrılmamasına karşın, diğer kanallar (Bakanlık vb.) ile gelen bütçenin İl Özel İdaresi vasıtasıyla kullanımı şeklinde gerçekleşmiştir.

Ruh Sağlığı ve Hastalıkları Hastanesi Görüntüleri



Ameliyat Masası (Devlet Hastanesi)



Uygulanan Proje ve Faaliyet Bilgileri:

Çizelge 1. Faaliyet Bilgileri Çizelgesi

S.No	Proje veya Faaliyet İsmi	Miktarı	Kaynak	İşin Durumu
1	Sağlık tesislerinin onarım işi • Reşadiye Devlet Hastanesi • Turhal Devlet Hastanesi Ek Bina Ünitesi	2	10.976,20	Tamamlandı.
2	Tıbbi cihaz, tıbbi malzeme, demirbaş, mefruşat alımı • Tokat Ruh Sağlığı ve Hastalıkları Hastanesi • Mefruşat, büro ve işyeri makine ve teçhizat, acil müdahale tedavi arabası, ilaç dağıtım arabası, ağ güvenlik sistemi, lcd tv, lcd monitör • Tokat Devlet Hastanesi • Ameliyat masası, basınç destek vantilatörü (Bibap Cihazı)	2	1.019.108,64	Tamamlandı.
GENEL TOPLAM			1.030.084,84	

GAZİOSMANPAŞA ÜNİVERSİTESİ REKTÖRLÜĞÜ

İl Özel İdaresi Stratejik Planı (2011-2015)'nda Yer Alan İlgili Stratejik Amaç ve Hedefler :

TARIMSAL HİZMETLER STRATEJİK AMAÇ 1: TARIMSAL ÜRETİM VE HAYVANCILIK GELİRİNİ ARTIRMAK

HEDEF 1. 1: Organik tarım ve iyi tarım uygulamalarının yaygınlaştırılması sağlanacaktır.

HEDEF 1. 5: Tokat İlinde sebze tarımının geliştirilmesi kapsamında, bazı sebzelerde araştırma ve survey çalışmaları yürütülecektir.

HEDEF 1. 8: Tokat ve yöresine uygun yemeklik, sanayilik ve çok amaçlı patates çeşitleri geliştirmek, Başçiftlik beyazı yerel patates çeşidinin ıslahı, meristem kültürüyle mini yumru üretimi yapmak.

Kaynak Durumu:

Harcanan Kaynak Miktarı	2011	2012	2013	2013	Hedefe
	Gerçekleşme	Gerçekleşme	Hedef	Gerçekleşme	Ulaşma (%)
	89.720,53	191.756,13	1,00	109.992,09	-

2013 yılında İl Özel İdaresi bütçesinden kaynak ayrılmamasına karşın, daha sonra yapılan bütçe aktarmaları ile kaynak kullanımı gerçekleştirilmiştir.

Uygulanan Proje ve Faaliyet Bilgileri:

Çizelge 1. Faaliyet Bilgileri Çizelgesi

S.No	Proje veya Faaliyet İsmi	Miktarı	Kaynak	İşin Durumu
1	İyi Tarım Uygulamaları Salamuralık Asma Yaprığı Üretimi	1	39.860,76	Tamamlandı.
2	Tokat İlinde Alternatif Ürün, Karadut Yetiştiriciliği Potansiyelinin Değerlendirilmesi: Karadut Fidanı Üretimi	1	48.801,96	Tamamlandı.
3	Başçiftlik Beyazı Yerel Patates Çeşidinden Tohumluk Üretimi Ve Tescilli Çeşit Geliştirme Projesi	1	15.289,59	Tamamlandı.
4	Tokat Yöresinde Domates Fidelerinde Görülen Hastalıkların Belirlenmesi	1	6.039,78	Tamamlandı.
GENEL TOPLAM			109.992,09	

İyi Tarım Uygulamaları Salamuralık Asma Yaprağı Üretimi Projesi ile ilgili resimler



Karadut Fidanı Üretimi Projesi ile ilgili resimler



Başçiftlik Beyazı Yerel Patates Çeşidinden Tohumluk Üretimi Ve Tescilli Çeşit Geliştirme Projesi ile ilgili resimler



Tokat Yöresinde Domates Fidelerinde Görülen Hastalıkların Belirlenmesi Projesi ile ilgili resimler

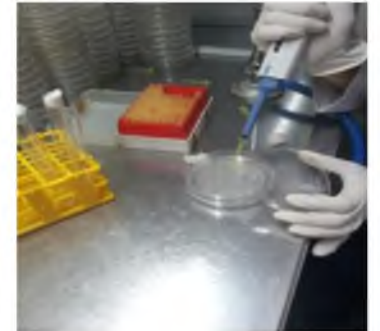

İL GIDA, TARIM VE HAYVANCILIK MÜDÜRLÜĞÜ

İL Özel İdaresi Stratejik Planı (2011-2015)'nda Yer Alan İlgili Stratejik Amaç ve Hedefler :

TARIMSAL HİZMETLER STRATEJİK AMAÇ 1: TARIMSAL ÜRETİM VE HAYVANCILIK GELİRİNİ ARTIRMAK

HEDEF 1. 2: Örtü altı tarımının geliştirilmesine katkı sağlanacaktır. **HEDEF 1. 5:** Tokat İlinde sebze tarımının geliştirilmesi kapsamında, bazı sebzelerde araştırma ve survey çalışmaları yürütülecektir.

HEDEF 1. 4: Tokat ilinde tüplü fidan üretimini gerçekleştirilerek, yeni bir üretim modeli olarak yeni bağ tesislerinde tüplü fidanlar kullanılacaktır.

TARIMSAL HİZMETLER STRATEJİK AMAÇ 2: İNSAN, HAYVAN VE BİTKİ SAĞLIĞINI KORUMAK

HEDEF 2. 2: Hayvan hastalık ve zararlıları ile mücadele programı kapsamında, yılda 30 adet yayım projesi yapılacaktır.

HEDEF 2. 3 :Yabani domuzlarla mücadele programı kapsamında, yılda 40 köyde faaliyet yürütülerek, domuz zararını % 80 oranında azaltmak.

Kaynak Durumu:

Harcanan Kaynak Miktarı	2011	2012	2013	2013	Hedefe Ulaşma (%)
	Gerçekleşme	Gerçekleşme	Hedef	Gerçekleşme	
	1.579.224,43	408.150,04	750.002,00	963.073,93	128

2013 yılında belirlenen hedefin % 28 üzerinde kaynak kullanımı gerçekleşmiştir.

Uygulanan Proje ve Faaliyet Bilgileri:

Çizelge 1. Faaliyet Bilgileri Çizelgesi

S.No	Proje veya Faaliyet İsmi	Miktarı	Kaynak	İşin Durumu
1	Sertifikalı yem bitkisi tohumu alımı	Muhtelif	250.000,00	Tamamlandı.
2	Bağcılığın geliştirme projesi	1	200.000,00	Tamamlandı.
3	Süt soğutma tankı ve alet ekipman alımı	Muhtelif	100.000,00	Tamamlandı.
4	Laboratuar cihazı ve alet ekipman alımı	Muhtelif	50.000,00	Tamamlandı.
5	Gentürk Sperma alım projesi (Gıda Tarım ve Hayvancılık Bakanlığı ile Türkiye Damızlık Sığır Yetiştiricileri Birliğinin ortak yürüttüğü "Gentürk Sperma" Projesinden 20000 adet spermanın alınıp, Tokat merkez ve ilçelerine veteriner hekimler tarafından uygulanması.)	1	100.000,00	Tamamlandı.
6	Bal paketleme tesisi kurulması	1	65.000,00	Tamamlandı.
7	Hayvan hastalıkları ile mücadele projesi	1	50.000,00	Tamamlandı.
8	Yabani domuzlarla mücadele projesi	1	35.000,00	Tamamlandı.
9	Diğer giderler (bakım-onarım, hizmet alımı vb.)	Muhtelif	113.073,93	Tamamlandı.
GENEL TOPLAM			963.073,93	

ORTA KARADENİZ GEÇİT KUŞAĞI TARIMSAL ARAŞTIRMA İSTASYONU MÜDÜRLÜĞÜ

İl Özel İdaresi Stratejik Planı (2011-2015)'nda Yer Alan İlgili Stratejik Amaç ve Hedefler :

TARIMSAL HİZMETLER STRATEJİK AMAÇ 3: TARIMSAL ÜRETİMDE TOPRAK SÜRDÜRÜLEBİLİRLİĞİNİ ARTIRICI VE MİNİMUM GİRDİ (GÜBRE, SU, İLAÇ VB) KULLANIMINI SAĞLAYICI YÖNTEMLERİ GELİŞTİRMEK

HEDEF 3. 1: Tokat yöresi arazilerinin detaylı etüt ve haritalanması yapılacaktır.

Kaynak Durumu:

Harcanan Kaynak Miktarı	2011 Gerçekleşme	2012 Gerçekleşme	2013 Hedef	2013 Gerçekleşme	Hedefe Ulaşma (%)
	19.995,10	0,00	1,00	0,00	-

2012 yılından itibaren kaynak ayrımı gerçekleşmemiştir.

İL KÜLTÜR VE TURİZM MÜDÜRLÜĞÜ

İl Özel İdaresi Stratejik Planı (2011-2015)'nda Yer Alan İlgili Stratejik Amaç ve Hedefler :

KÜLTÜR VE TURİZM HİZMETLERİ STRATEJİK AMAÇ 1: TOKAT İLİNDEKİ TARİHİ, KÜLTÜREL VE TURİSTİK MEKÂNLARI KORUMAK, GELİŞTİRMEK VE TANITIMINI YAPARAK TURİZME KAZANDIRMAK

HEDEF 1. 2: Tokat genelinde 5 adet kazı çalışması yapılacaktır.

HEDEF 1. 3: İl genelinde muhtelif tarihi yapıların; bakım, onarım, restorasyon ve rekonstrüksiyonu yapılacaktır.

HEDEF 1. 6: Şehrin turizm ve kültür hayatına katkısını artırmaya yönelik olarak; iyileştirme ve düzenleme çalışmalarını içeren muhtelif projeler hayata geçirilecektir.

HEDEF 1. 13: Tokat ilinin kültürel geçmişi üzerine geniş bir bilgi kaynağı oluşturmaya yönelik 11 adet yayın ve tanıtım materyali hazırlanacaktır.

HEDEF 1. 14: Tokat İli 'nin tanıtımına ve kültürel birikimlerin yaygınlaştırılmasına yönelik olarak her yıl, etkinlik ve organizasyon düzenlenecek ve çeşitli organizasyonlara etkinlik ile katılım sağlanacaktır.

Kaynak Durumu:

Harcanan Kaynak Miktarı	2011	2012	2013	2013	Hedefe Ulaşma (%)
	Gerçekleşme	Gerçekleşme	Hedef	Gerçekleşme	
	1.535.207,73	1.709.315,19	500.000,00	1.535.737,60	307

Hedeflenen miktarın yaklaşık üç katının harcama yapılmasının sebebi, hedeflenen miktar; İl Özel İdaresinin kendi bütçesine dayalı olarak belirlediği kaynaktır. Yıl içerisinde diğer kanallar ile (Bakanlık vb.) gelen ödenek, İl Özel İdaresi vasıtasıyla harcanmasından dolayı miktar artmaktadır.

Uygulanan Proje ve Faaliyet Bilgileri:

Çizelge 1. Mal ve Hizmet Alımları Faaliyet Bilgileri Çizelgesi

S.No	Proje veya Faaliyet İsmi	Miktarı	Kaynak	İşin Durumu
1	Tanıtma Ağırılama Tören, Fuar, Organizasyon Giderleri <ul style="list-style-type: none">• Totem Reklam Tabelası Yaptırılması• 82. İzmir Enternasyonal Fuarı 4. Karadeniz Günleri Malzeme Alımı• Tokat Tanıtım Broşürü Basımı• Tokat Seramiği Kitabı Ambalaj ve Cd Basımı• Dask Ziyareti Organizasyonu• Turizm Haftası Organizasyonu• İzmir Fuarı Organizasyonu• Eskişehir Tokat Tanıtım Günleri• Ordu Karadeniz Turizm Fuarı Malzeme Alımı• Emitt Fuarı Organizasyonu• Emitt Fuarı Malzeme Alımı	11	106.964,42	Tamamlandı.
2	Arkeolojik Kazı Giderleri <ul style="list-style-type: none">• Komana Kazısı• Sebastapolis• Tokat Kalesi• Almus/Ansu Köyü Çayırılı Mah.• Taşıt Kiralama	5	255.442,90	
3	Yurtiçi Geçici Görev Yolluğu	Çeşitli	9.175,50	Tamamlandı.
4	Diğer Giderler <ul style="list-style-type: none">• Zile Kütüphane Onarımı• Zile Koruma Amaçlı İmar Planı İşİ• İl Halk Kütüphanesi Onarm İşİ	3	315.903,61	Tamamlandı.
5	Hizmet Alımları	Çeşitli	65.722,36	Tamamlandı.
6	Görev Giderleri	Çeşitli	207.251,60	Tamamlandı.
7	Tüketime Yönelik Mal ve Malzeme Alımı	Çeşitli	75.366,43	Tamamlandı.
GENEL TOPLAM			1.035.826,82	

Çizelge 2. Altyapı Hizmetleri Faaliyet Bilgileri Çizelgesi

S.No	Proje veya Faaliyet İsmi	Yerleşim Yeri Sayısı	Kaynak	İşin Durumu
1	Yol Düzenleme İşleri <ul style="list-style-type: none"> • Dereköy Belediyesi • Yeşilyurt Belediyesi • Kuşcu Belediyesi • Cimitekke Belediyesi • Gürçeşme Belediyesi • Gökçeli Belediyesi • Akbelen Belediyesi • Akça Belediyesi • Bereketli Belediyesi • Hasanşeyh Belediyesi • Çelikli Belediyesi • Emirseyit Belediyesi • Bozçalı Belediyesi. • Günebakan Belediyesi • Yıldıztepe Belediyesi • Çat Belediyesi • Yolkonak Belediyesi • Tanoba Belediyesi • Karayaka Belediyesi • Evrenköy Belediyesi 	20	369.987,18	Tamamlandı.
2	Park ve Çevre Düzenleme İşleri <ul style="list-style-type: none"> • Yeşilyurt Bld. • Bereketli Bld. • Bozçalı Bld. • Üzümlü Bld. • Turhal Bld. 	5	59.923,00	
5	Kanalizasyon Yapım İşleri <ul style="list-style-type: none"> • Gökçeli Belediyesi 	1	20.000,00	Tamamlandı.
6	Kültür Evi Yapım İşi <ul style="list-style-type: none"> • Yolkonak Belediyesi 	1	50.000,00	Tamamlandı.
GENEL TOPLAM			499.910,18	

İL ÇEVRE VE ŞEHİRCİLİK MÜDÜRLÜĞÜ

İL Özel İdaresi Stratejik Planı (2011-2015)'nda Yer Alan İlgili Stratejik Amaç ve Hedefler :

İSKAN VE TOPLUM REFAHI HİZMETLERİ STRATEJİK AMAÇ 4: HALKIMIZA GELİŞMİŞ ÜLKE STANDARTLARINDA BAYINDIRLIK VE İMAR HİZMETLERİ SAĞLANACAKTIR

HEDEF 4. 3: İl bayındırlık ve imar hizmetlerinin etkinliğinin artırılmasına katkı sağlanacaktır.

Kaynak Durumu:

Harcanan Kaynak Miktarı	2011 Gerçekleşme	2012 Gerçekleşme	2013 Hedef	2013 Gerçekleşme	Hedefe Ulaşma (%)
	42.268,56	43.475,95	55.000,00	54.769,17	99

2013 yılında belirlenen hedef kadar kaynak kullanımı gerçekleştirilmiştir.

Uygulanan Proje ve Faaliyet Bilgileri:

Çizelge 1. Faaliyet Bilgileri Çizelgesi

S.No	Proje veya Faaliyet İsmi	Miktarı	Kaynak	İşin Durumu
1	Tüketime yönelik mal ve malzeme ile mamul mal alımı	Muhtelif	37.535,49	Tamamlandı.
2	Hizmet alımı	Muhtelif	17.233,68	Tamamlandı.
GENEL TOPLAM			54.769,17	

İL BİLİM, SANAYİ VE TEKNOLOJİ MÜDÜRLÜĞÜ

İL Özel İdaresi Stratejik Planı (2011-2015)'nda Yer Alan İlgili Stratejik Amaç ve Hedefler :

SANAYİ VE TİCARET HİZMETLERİ STRATEJİK AMAÇ 1: TOKAT İLİNİ, EKONOMİK KAYNAKLARINI EN İYİ ŞEKİLDE DEĞERLENDİREBİLEN, DIŞ DÜNYA İLE ENTEGRE OLMUŞ BİR SANAYİ VE TİCARET YAPISINA KAVUŞTURMAK

HEDEF 1. 2: İl sanayi ve ticari faaliyetlerine yönelik olarak; çeşitli fuar, etkinlik ve organizasyonlara destek sağlanacaktır.

Kaynak Durumu:

Harcanan Kaynak Miktarı	2011	2012	2013	2013	Hedefe Ulaşma (%)
	Gerçekleşme	Gerçekleşme	Hedef	Gerçekleşme	
	28.555,00	34.157,00	50.000,00	20.000,00	40

Uygulanan Proje ve Faaliyet Bilgileri:

Çizelge 1. Faaliyet Bilgileri Çizelgesi

S.No	Proje veya Faaliyet İsmi	Katılımcı Sayısı	Kaynak	İşin Durumu
1	KOSGEB Kursları <ul style="list-style-type: none">• Almus Kaymakamlığı• Niksar Kaymakamlığı• Reşadiye Kaymakamlığı (2 Kurs)• Zile Kaymakamlığı• Niksar Kaymakamlığı	180	20.000,00	Tamamlandı.
GENEL TOPLAM			20.000,00	

KOSGEB Kursları; Girişimcilik Destek Programı, Genel Destek Programı ve Gelişen İşletmeler Piyasası KOBİ Destek programı olmak üzere üç farklı konu üzerine düzenlenebilmektedir. 2013 yılı içerisinde 5 merkezde 6 adet kurs düzenlenmiş olup, toplamda 180 adet kursiyere eğitim verilmiştir.



İL EMNİYET MÜDÜRLÜĞÜ

İL Özel İdaresi Stratejik Planı (2011-2015)'nda Yer Alan İlgili Stratejik Amaç ve Hedefler :

GÜVENLİK VE SİVİL SAVUNMA HİZMETLERİ STRATEJİK AMAÇ 1: GÜVENLİK VE SİVİL SAVUNMA HİZMETLERİ; ETKİNLİĞİ ARTIRILMIŞ, MODERN BİR YAPIYA KAVUŞTURULACAKTIR

HEDEF 1. 2: Sivil Savunma hizmetlerinin geliştirilmesine katkı sağlanacaktır.

Kaynak Durumu:

Harcanan Kaynak Miktarı	2011 Gerçekleşme	2012 Gerçekleşme	2013 Hedef	2013 Gerçekleşme	Hedefe Ulaşma (%)
	1.897.852,14	1.543.065,85	157.002,00	2.363.699,59	1505

2013 yılında harcamaların çoğunluğunu, Bakanlık kanalıyla kullandırılan bütçe oluşturmuştur.

Uygulanan Proje ve Faaliyet Bilgileri:

Çizelge 1. Faaliyet Bilgileri Çizelgesi

S.No	Proje veya Faaliyet İsmi	Miktarı	Kaynak	İşin Durumu
1	Tüketime yönelik mal ve malzeme alımı	Muhtelif	26.326,14	Tamamlandı.
2	Hizmet alımları	Muhtelif	7.797,45	Tamamlandı.
3	Mamul mal alımları	Muhtelif	21.961,59	Tamamlandı.
4	Bina yapım, onarım, projelendirme giderleri <ul style="list-style-type: none">Gayrimenkul mal, bakım onarımPolis lojmanı onarımlarıTurhal TOKİ Polis Lojmanlarının doğalgaz dönüşümüPolis Merkez Amirliklerinin onarımıEmniyet Müdürlüğü hizmetlerine ilişkin ön etüt, proje haz.Erbaa İlçe Emniyet Müd. Hizmet Binası Etüt-Proje İşleriYeşilova Mah. Polis Lojmanı doğalgaz dönüşümüMerkez ve İlçe Binalarının muhtelif onarımları	8	2.307.614,41	Tamamlandı.
GENEL TOPLAM			2.363.699,59	

İL JANDARMA KOMUTANLIĞI

İL Özel İdaresi Stratejik Planı (2011-2015)'nda Yer Alan İlgili Stratejik Amaç ve Hedefler :

GÜVENLİK VE SİVİL SAVUNMA HİZMETLERİ STRATEJİK AMAÇ 1: GÜVENLİK VE SİVİL SAVUNMA HİZMETLERİ; ETKİNLİĞİ ARTIRILMIŞ, MODERN BİR YAPIYA KAVUŞTURULACAKTIR

HEDEF 1. 2: Sivil Savunma hizmetlerinin geliştirilmesine katkı sağlanacaktır.

Kaynak Durumu:

Harcanan Kaynak Miktarı	2011 Gerçekleşme	2012 Gerçekleşme	2013 Hedef	2013 Gerçekleşme	Hedefe Ulaşma (%)
	-	-	70.000,00	106.611,97	152

2013 yılında hedeflenen miktarın % 52 üzerinde harcama yapılmıştır. Harcamalar genel olarak, çeşitli bakım onarımlar ve mamul mal alımlarına harcanmıştır.



Turhal J.Komd. Tb. K.lığı İhata Duvarı



Almus Gümeleönü J.Krk. K.lığı Nöbetçi Kulesi



Tokat İl J.K.Lığı Binası Çatı Yapımı



Başçiftlik İlçe J.K.lığı Bakım-Onarım

Uygulanan Proje ve Faaliyet Bilgileri:

Çizelge 1. Faaliyet Bilgileri Çizelgesi

S.No	Proje veya Faaliyet İsmi	Miktarı	Kaynak	İşin Durumu
1	Hizmet alımları • Fotokapan cihazı iletişim modemi abone giderleri	1	4.622,30	Tamamlandı.
2	Mamul mal alımları • 19 adet güvenlik kamerası • 5 adet izleme birimi • 5 adet görüntü kayıt cihazı • 2050 m spiral boru • 2616 m görüntü kablosu • 11 m galvanizli boru	Muhtelif	12.684,41	Tamamlandı.
3	Bina yapım, onarım, projelendirme giderleri • Gayrimenkul mal, bakım onarım • Tokat İl Jandarma ve Bağlı Birlikleri çatı onarımları için çatı malzemesi alımı • Turhal Komd. Tb. K.lığı ile Gümeleözü J.Krk.K.lığının çevre ihata duvarı yapımı ve onarımı için hazır beton alımı • Başçiftlik İlçe J.K.lığının tuvalet ve banyolarının bakım ve onarımı • İl Jandarma Komutanlığı Hizmet Binaları yalıtım işi	4	89.305,26	Tamamlandı.
GENEL TOPLAM			106.611,97	

İL AFET VE ACİL DURUM MÜDÜRLÜĞÜ

İL Özel İdaresi Stratejik Planı (2011-2015)'nda Yer Alan İlgili Stratejik Amaç ve Hedefler :

GÜVENLİK VE SİVİL SAVUNMA HİZMETLERİ STRATEJİK AMAÇ 1: GÜVENLİK VE SİVİL SAVUNMA HİZMETLERİ; ETKİNLİĞİ ARTIRILMIŞ, MODERN BİR YAPIYA KAVUŞTURULACAKTIR

HEDEF 1. 2: Sivil Savunma hizmetlerinin geliştirilmesine katkı sağlanacaktır.

Kaynak Durumu:

Harcanan Kaynak Miktarı	2011 Gerçekleşme	2012 Gerçekleşme	2013 Hedef	2013 Gerçekleşme	Hedefe Ulaşma (%)
	1.921.297,33	2.573.564,21	480.502,00	3.191.001,97	664

2013 yılında harcamaların çoğunluğunu, Bakanlık kanalıyla kullandırılan bütçe oluşturmuştur.

Uygulanan Proje ve Faaliyet Bilgileri:

Çizelge 1. Faaliyet Bilgileri Çizelgesi

S.No	Proje veya Faaliyet İsmi	Miktarı	Kaynak	İşin Durumu
1	İdari giderler	Muhtelif	2.512.056,90	
1	Tüketime yönelik mal-malzeme ile mamul mal alımı	Muhtelif	282.618,61	Tamamlandı.
2	Hizmet alımı	Muhtelif	59.239,04	Tamamlandı.
3	Bina yapım, onarım, projelendirme giderleri	Muhtelif	147.741,42	Tamamlandı.
4	Proje faaliyetleri <ul style="list-style-type: none">Ev yapanlara yardım projesiYeşilyurt Çıkrık Beldesi Afet Konutları etüt proje çalışmaları	2	190.346,00	Tamamlandı.
GENEL TOPLAM			3.192.001,97	

AİLE VE SOSYAL POLİTİKALAR İL MÜDÜRLÜĞÜ

İl Özel İdaresi Stratejik Planı (2011-2015)'nda Yer Alan İlgili Stratejik Amaç ve Hedefler :

SOSYAL HİZMETLER STRATEJİK AMAÇ 1: SOSYAL HİZMETLERDE AB STANDARTLARINDA BİR HİZMET ANLAYIŞI İÇERİSİNDE, SOSYAL YARDIMA İHTİYAÇ HİSSEDEN HERKESİN YANINDA YER ALINACAKTIR. TOPLUMUN HER KESİMİNİN ÜRETİME KATILIMI SAĞLANACAKTIR.

HEDEF 1. 1: Sosyal Hizmetler hizmet binalarının bakım-onarımı ile Kuruluşun ihtiyaçlarının teminine katkı sağlanacaktır.

Kaynak Durumu:

Harcanan Kaynak Miktarı	2011	2012	2013	2013	Hedefe Ulaşma (%)
	Gerçekleşme	Gerçekleşme	Hedef	Gerçekleşme	
	289.098,25	259.350,50	199.000,00	821.773,28	412

2013 yılında belirlenen hedefin dört katı harcama yapılmıştır. Bunun sebebi, Bakanlık kanalıyla kullandırılan bütçedir.

Müdürlük hizmetlerinde kullanılmak üzere 2 adet araç alımı gerçekleştirilmiştir.



Turhal Engelsiz Yaşam Merkezi görüntüleri aşağıda görülmektedir. İnşaatın % 39'u tamamlanmıştır.



Uygulanan Proje ve Faaliyet Bilgileri:

Çizelge 1. Faaliyet Bilgileri Çizelgesi

S.No	Proje veya Faaliyet İsmi	Miktarı	Kaynak	İşin Durumu
1	Hizmet alımları	Muhtelif	57.489,61	Tamamlandı.
2	Tüketime yönelik malzeme ve mamul mal alımları	Muhtelif	108.246,85	Tamamlandı.
3	Bina yapım, onarım, projelendirme giderleri <ul style="list-style-type: none">• Gayrimenkul mal, bakım onarım• Sosyal Hizmetler Bakım ve Rehabilitasyon Binası bakım-onarım• Tokat Merkez Huzur Evi onarımı• Turhal Cumhuriyet Çocuk Yuvası ve Kız Yetiştirme Yurdu Binası bakım-onarım• Turhal Engelsiz Yaşam Merkezi Hizmet Binası proje ve yapım işi• Niksar İlçesi sevgi Evleri yapım işi	6	656.036,82	
GENEL TOPLAM			821.773,28	

IV – KURUMSAL KABİLİYET VE KAPASİTENİN DEĞERLENDİRİLMESİ

A – Üstünlükler:

Kuvvetli Yönler	Düşünceler
1) Kurumun kaliteli idari ve teknik personele sahip olması. Genel çalışma kurallarında sağlanan uyum. Kurum içi koordinasyonda sağlanan başarı.	Kurumun; gerek İl Özel İdaresinden ve gerekse Mülga Köy Hizmetleri'nden gelen tecrübeli teknik personel ve idarecilere sahip olması, problemlerin çözümüne ve uygulamaların verimliliğinde önemli avantajlar sağlamaktadır. Teknik ve idari personeldeki yeterlilik ve tecrübe; Kurumun çalışmalarında iyi bir uyumun ve Kurum içi koordinasyonun sağlanmasına katkı sağlamaktadır.
2) Kurumun kendi idari yapısında ve görev alanındaki hizmetlerde; karar alma ve uygulama, serbestliğine ve yetkiye sahip olması.	İl Özel İdaresi 5302 Sayılı Kanunla birlikte, görev alanı içerisinde yatırımların kararlarını alabilme, bütçelendirme ve uygulama yetkisine ve serbestliğine sahip olmuştur. Bu durum birçok olumlu gelişmeyi beraberinde getirmiştir. Bunlar; <ul style="list-style-type: none">• Yerel problemlerin çözümünde ve yatırım kararlarında daha hızlı karar alma süreci ve uygulamanın daha hızlı gerçekleştirilmesi.• Yatırım kararı alma süreçlerinde, yörenin problemlerine vakıf kişi ve kurumların yer almasından dolayı, yatırımların etkinliğinin artması.• Kurumlar arası işbirliğinin daha yüksek düzeyde gerçekleştirilebilmesi.
3) Kurumun bu zamana kadarki uygulamaları neticesinde, halkta ve diğer kurumlarda oluşturulan güven duygusu.	İl Özel idaresi; yaptığı yatırımların yüksek düzeyde hedefe ulaşma oranı, idarenin kurum faaliyetlerine vakıf olması ve mali saydamlığı ön planda tutması, yatırımların ve mal alımlarının finansmanından dolayı herhangi bir kuruluşun sıkıntıya düşürülmemesi, yatırımların gerçekleştirilmesinde diğer kamu kurumları ile işbirliğinin sağlanması gibi sebeplerden dolayı toplumda güven tesis etmiştir. Kurum bu güvenin vermiş olduğu rahatlıkla, yatırımlarını daha yüksek bir kararlılıkta gerçekleştirebilmektedir.
4) Kurum idari ve teknik personelinin, hizmetlerini yapar iken kullandığı makine ve ekipmanın, günümüz bilgi ve iletişim çağıyla uyumlu olması.	Kurum personeli yeniliklere açık ve yenililere adapte olabilen bir yapıya sahiptir. Özellikle teknik birimlerde proje yapım ve uygulamaları, daha yenilikçi bir yapıda olmayı gerektirmiştir. Kurum bu yönde her türlü katkıyı personeline sağlamıştır. Tüm personel, haberleşme ve iletişim imkânına sahiptir. Özellikle teknik birimler, proje ve uygulama aşamasında kullanabilecekleri ekipman ve bilgisayar programları ile desteklenmiştir. Bununla birlikte, teknolojik gelişim devamlı takip edilerek, gelişimlerden uzak kalınmamalıdır.

5) İlgili diğer kurumlar ile ilişkilerin olumlu tutulması.	İl Özel İdaresi görev alanı gereği birçok kurum ile birlikte çalışma zorunluluğundadır. Birçok kuruma destek sağlamaktadır. İşlerin verimliliği ve hizmet kalitesinin yüksek olması açısından diğer kurumlar ile olan ilişkilerin iyi olması gerekmektedir. İdari ve teknik personel bu durumun farkındadır ve bu zaman kadar yapılan çalışmalarda bu konuya gerekli hassasiyet gösterilmektedir.
6) Tarafsız ve şeffaf bir Kurum imajının sağlanmış olması.	İl Özel İdaresi, görev alanı içerisinde yer alan kırsal yerleşim birimlerine hizmet götürmede tüm gayreti ile çalışmaktadır. Yatırımlar hiçbir ayırım gözetilmeden, Tokat ekonomisine kazandırılmaktadır. Kurumun her türlü hizmet ve uygulamaları şeffaf olarak sürdürülmektedir.

B – Zayıflıklar:

Zayıf Yönler	Düşünceler
1) Yatırımlarda, öncelik kriterlerinin ve uzun dönem stratejilerinin belirlendiği kurum master (kalkınma) planının olmayışından dolayı, projelendirmelerde hizmetin gerekliliği ile ilgili uzun vadeli planlamaların yapılamayışı.	<p>Kurumun görevleri ile ilgili uzun vadeli planlamalarda faydalanılacak ve yatırımların etkinliğini artırmaya yarayacak bir master plan yapılamamıştır. Bununla birlikte, yol yapım faaliyetleri ile ilgili bir uzun dönem planlamaya yönelik bir master plan çalışması bulunmakta ve faydalanılmaktadır. Bu çalışmanın tüm faaliyetler için (inşaat-iskan, tarım, eğitim, sağlık vb.) bulunması, yapılan yatırımların etkinliğini artıracaktır. Bununla birlikte, stratejik planlama yaklaşımının gelmesi, bu konudaki bazı açıkları kapatmaya yönelik bir adımdır. Esas olarak, hazırlanan stratejik planların, master plan ile uyumlu olması ve master planın gösterdiği amaçlara yönelmesi gerekmektedir.</p>
2) Yatırımların sürdürülebilirliğinin artırılmasına yönelik olarak, yatırım sonrası izleme değerlendirme sürecinin tam olarak yapılamaması ve yatırımların kurumsal bir işletme yapısına teslim edilemeyişi.	<p>Yatırımların sürdürülebilir olmasında iki temel husus vardır. Bunlar yatırım sonrası izleme ve yatırımların işletilmesi hususudur. Özellikle, bu konuda sıkıntı çekilen yatırımlar kırsala yönelik içme suyu, sulama tesisi gibi yatırımlardır. Bu tesisler köy tüzel kişiliğine teslim edilmektedir. Köylerde yatırımlar için profesyonel bir işletme anlayışının olmayışı, tesislerin etkin bir şekilde kullanılmama problemlerini getirmektedir.</p> <p>Sürdürülebilirlik ile ilgili birinci problem olan yatırım sonrası izleme ve değerlendirme, kurumun sorumluluğundadır. Kurumun bu zamana kadar, bu tür bir çalışma stratejisi olmamıştır. Bununla birlikte, bu tür çalışmaya yönelik önem gittikçe anlaşılmakta ve çalışma başlatma eğilimi bulunmaktadır. Çok kısa bir süre içerisinde bu yöndeki eksikliklerini giderecektir. Böylece yapılacak yeni yatırımlarda, olabilecek hatalarını düzeltebilme ve yatırım etkinliğini artırabilme şansını yakalayacaktır. Yatırımların sürdürülebilirliğini etkileyen bir diğer problem ise yatırım sonrası işletme problemidir. Bu problem daha çok sulama ve içme suyu tesislerinde kendini göstermektedir. Sulama tesislerinde, yeraltı suyu ile sulama tesislerinde işletim için sulama kooperatifi kurululma zorunluluğu bulunmaktadır. Diğer sulama tesislerinde de aynı yaklaşım veya muhtarlık içerisinde bir idareci bulundurulma zorunluluğu gibi bir yaklaşım getirilebilir. İçme suyu tesislerinde ise su saati kullanımının yaygınlaştırılmasıyla düzenli bir su kullanımı sağlanacaktır.</p>
3) Tanıtım ve halkla ilişkiler faaliyetlerinin yeterli düzeyde olmaması.	<p>Kurum birçok faaliyeti alanında hizmet götürmektedir. Bütün bu hizmet alanlarının tanıtımının yapılması ise özel bir çalışma alanını gerektirmektedir. Bu zamana kadar bu yönde, profesyonel bir anlayışta çalışacak bir biriminin oluşturulmaması, tanıtım faaliyetlerinin yeterli düzeye getirilememesine sebep olmaktadır.</p>

4) Kurum bilgi işleme, veri değerlendirme ve arşivleme sisteminin istenilen seviyeye ulaştırılmaması.

Günümüz modern dünyasında; kurumlar yaptıkları hizmetleri ve müşteri ile olan ile olan ilişkilerini bir bilgisayar tuşu ile görebilme şansına sahiptir. Tokat İl Özel İdaresi bu konularda yaklaşık bir yıl içerisinde önemli mesafe kaydetmiş ve e-devlet sistemine geçerek, yazışmalarını elektronik ortamda gerçekleştirmeye başlamıştır. Bu önemli bir adımdır. Bununla birlikte bu konuda diğer adımlarında atılması gerekmektedir. Özellikle yapılan yatırımların, her an izlenmesini mümkün kılacak bir elektronik ortamın oluşturulması gerekmektedir. Bilgiye anında ulaşılabilir. Geçmişe yönelik bütün yatırımların yeri, amacı ve durumu elektronik ortama aktarılmalı ve takip edilebilir. Arşivleme özellikle yatırımlar bazında, hem normal dosyalama ile hem de bilgisayar ortamında yapılmalıdır. Böylece yatırımları takip edebilmemiz mümkün olacaktır. Bu konuda da Müdürlükler bazında bazı çalışmalar başlatılmaktadır. Özellikle, yeni uygulanmaya başlanan, performans programı ve faaliyet raporu yaklaşımı, bu tür bir çalışmayı zorunlu hale getirmektedir.

V – ÖNERİ VE TEDBİRLER

Tokat İl Özel İdaresi, gelişmiş ülkeler seviyesinde kurum ve hizmet anlayışına kavuşmayı ve sorumlu olduğu insanların yaşam düzeyini artırmayı hedeflemiştir. Ülkemiz insanlarını, hak ettikleri hizmete kavuşturmak için, daha hızlı bir gelişme düzeyini yakalamamız gerekmektedir. Ancak bu yapılabildiği takdirde, gelişmiş ülkelerin standartları yakalanabilecektir. Bunu yapabilmek ise, problemleri günlük çözüme yaklaşımı yerine, problemleri daha geniş perspektiflerde değerlendirmek ve çözümleri bu süreç içerisinde geliştirmek ile mümkündür. Bu yapılabildiği takdirde, çözümler daha kolay olacak, yeni problemler oluşturmayacak ve kaynak tasarrufu sağlanacaktır. Master plan, Stratejik plan ve performans programları, bu amaca hizmet etmek amacıyla geliştirilmiştir. Stratejik plandan istenilen faydanın sağlanması; stratejik planın sahiplenilmesi, performans programları ile titizlikle uygulanması ve master plan ile desteklenmesi ile mümkündür.

Kurum, son yapılan kamuni düzenlemeler ile birlikte çok önemli bir değişim sürecinden geçmektedir. Bu değişim süreci, aynı zamanda yenilenme için bir fırsattır. Kurum, geçmişinden gelen çok önemli idari ve teknik kapasiteye sahiptir. Bu kapasite modern yönetim ve teknoloji ile desteklediği ve yatırım kararları alınırken bu teknik kapasite kullanılabilirdiği takdirde, hizmetlere olumlu olarak yansıtacak ve kurum performansı artacaktır. Ayrıca, Kurum kendi personelini, modern yönetim anlayışı içerisinde organize etmek ve de modern iletişim ve bilgi sistemleri ile donatmak durumundadır. Bununla birlikte, Kurum insana verdiği değeri üst düzeye taşıyarak, kurum – müşteri ilişkilerinde elektronik ortamı kullanmaya yönelik çalışmalara başlamalıdır. e-devlet uygulamasını yaklaşık üç yıl gibi bir sürede bütün kuruma yayması ve etkin olarak kullanmaya başlaması ve e-imza uygulamasına geçilmesi, elektronik ortamda çok daha fazla gelişimlere ulaşacağına önemli bir göstergesidir.

Kurum kendi bünyesi içerisinde ürettiği ve desteklediği projelerde, projelerin sosyal ve ekonomik faydasını ortaya koyan, etkin değerlendirme sistemlerine geçmek durumundadır. Projeler sadece teknik detaylardan oluşturulmamalı ve etkin gerekçelendirmelerle desteklenmelidir. Bu yapılabildiği takdirde, projelerin etkinliği artacaktır.

Tokat İl Özel İdaresi, yatırımlarını çok geniş bir alanda sürdürmekte ve birçok farklı kurum ile işbirliği içerisinde gerçekleştirmektedir. Yatırımların etkinliğinin artırabilmesi için yatırım sonrası izleme ve değerlendirme sürecini başlatmak durumundadır. Bunun için yapılması gereken, yatırım bilgi ve izleme süreci için sistemler geliştirilmelidir. Her an izlenmesini mümkün kılabilecek, elektronik yazılım ve formatlardan istifade edilmelidir. Bu yapılabildiği takdirde, yatırımların daha etkin bir şekilde yönlendirilmesi ve planlanması yapılabilecektir.

Sonuç olarak, Stratejik Planda yer alan hedeflere ulaşmak, tüm vatandaşlara yerinde ve adil bir şekilde hizmetleri ulaştırabilmek için özel idarenin gelirlerinin artırılması önem arz etmektedir.