



**T.C.
ORMAN VE SU İŞLERİ BAKANLIĞI
ORMAN GENEL MÜDÜRLÜĞÜ**

2015

**PERFORMANS
PROGRAMI**



Ankara - 2015



ORMAN GENEL MÜDÜRLÜĞÜ
2015 YILI
PERFORMANS PROGRAMI

STRATEJİ GELİŞTİRME DAİRESİ BAŞKANLIĞI
OCAK/2015



BAKAN SUNUŐU

Ormanların su rejimini düzenleme, toprak koruma ve çevre kirliliğini önleme gibi yaşamsal işlevlerinin yanında, biyolojik çeşitliliğin korunmasındaki yeri ve rolü de son derece önemlidir.

Ülke ormanlarının yapısı ve toplumun talepleri dikkate alınarak ormanların; ekolojik, ekonomik ve sosyal boyutlarının ekosistem bütünlüğü içerisinde ele alınması günümüz ormancılık anlayışının temel yaklaşımıdır.

Ormanlarımızın yaklaşık yarısının bozuk vasıflı olması, odun üretimi ve diğer işlevlerini yerine getirmesinde ciddi sorun ve yetersizliklere neden olmaktadır. Bu nedenle, bozuk vasıflı orman alanlarının ağaçlandırma veya benzeri yollarla rehabilite edilmesi öncelikli ormancılık faaliyetleri arasında yer almaktadır.

Orman ürünlerine olan talep artışına rağmen, doğal ormanların odun üretimi dışındaki fonksiyonel hizmetlerine olan kamuoyu talepleri ve küresel eğilimler, potansiyel ağaçlandırma sahalarının ve endüstriyel ağaçlandırmanın gelecekteki odun arz açığının kapatılmasında giderek daha da önemli olacağını göstermektedir.

Orman kaynaklarından sürdürülebilirlik ilkelerine zarar vermeden koruma ve kullanma dengesi gözetilerek yararlanmak ülkemiz ormancılık politikalarının esasını oluşturmaktadır. Ormancılık teknik ve stratejilerinin geliřtirmesi ve uygulanması da bu temel ilke ve politikalar çerçevesinde belirlenen hedefler doğrultusunda yürütölmektedir.

Ulusal kalkınma politikaları ve stratejiler çerçevesinde ormanların sürdürülebilirliğinin sağlanmasına yönelik; ormanların, orman sayılan yerlerin ve bu yerlerdeki biyolojik çeşitliliğin her türlü biyotik ve abiyotik zararlılara karşı korunması, mevcut ormanların geliştirilmesi, uygun alanlar üzerinde orman tesisi ve orman alanlarının genişletilmesi, ormanların sağladığı ürün ve hizmetlerden toplumun optimum faydalanmasının temini ile bu gayelere ulaşılmasına yönelik kapasite geliştirme çalışmaları kararlılıkla devam ettirilecektir.

Mali saydamlık ve hesap verebilirlik ilkeleri çerçevesinde 2013-2017 dönemi Stratejik Plana uygun şekilde hazırlanan Orman Genel Müdürlüğü 2015 Yılı Performans Programının ülkemiz ormancılığına hayırlı olmasını ve başarı ile uygulanmasını temenni ederim.

Prof. Dr. Veysel EROĞLU
Bakan



GENEL MÜDÜR SUNUŞU

Ülkemizde yaşanan ekonomik ve sosyal gelişmeler, ülke yüzölçümünün yaklaşık % 27,7 sini oluşturan ormanlara yönelik talep ve beklentilerde de önemli değişimleri ortaya çıkarmıştır. Yakın zamana kadar ağırlıklı olarak odun üretim kaynağı olarak görülen ormanlar, son yıllarda daha çok odun dışı orman ürünleri, sosyal ve ekolojik hizmetler, koruyucu ve çevresel fonksiyonları ile gündeme gelmektedir.

Doğal orman ekosisteminin; başta yangınlar ve zararlılar olmak üzere çeşitli faktörlere karşı etkin şekilde korunması, çok maksatlı ve verimli şekilde yönetilmesi, öncelikle çölleşme ve toplum sağlığı dikkate alınarak, havza bazında endüstriyel ve toprak muhafaza ağaçlandırmalarının yapılması, rehabilitasyon çalışmaları, özel ağaçlandırmanın geliştirilmesi ve toplumun bu konularda bilinçlendirilmesi öncelikli hedeflerimiz arasında yer almaktadır.

Bu hedeflere yönelik gerçekleştirilen çalışmalar neticesinde; orman yangınlarıyla mücadelede Akdeniz havzasında başarılı sonuçlar alınmış, orman suçlarında belirgin düşüşler yaşanmış, ekosistem tabanlı fonksiyonel planlama modeli uygulamaya konulmuş, bozuk ormanlar süratle imar ve ıslah edilmiş, programlanan yıllık üretim rakamlarına ulaşılmış, kadastro çalışmalarında önemli ilerlemeler kaydedilmiş, ağaçlandırma, erozyon kontrolü ve fidan üretim hedeflerine ulaşılmıştır.

2013-2017 dönemini kapsayan stratejik planımızda yer alan gaye, hedef ve stratejiler çerçevesinde; ormanların korunması, geliştirilmesi ve genişletilmesi, ormanların ürettiği mal ve hizmetlerden toplumun gelişen ve değişen beklentilerinin en üst düzeyde karşılanması ve daha hızlı, kaliteli hizmet sunmaya yönelik kurumsal gelişimin sağlanması 2015 yılı programının öncelikli hedeflerini oluşturmaktadır.

Program döneminde; belirlen hedeflerin gerçekleştirilmesi yönünde yürütülecek faaliyet ve/veya projelere 3.288.052.952 TL, genel yönetim giderlerine ise 1.849.265.108 TL olmak üzere toplam 5.137.318.060 TL kaynak ayrılmıştır. Öngörülen performansın gerçekleştirilmesi yönünde planlanan faaliyet ve/veya projelere olumsuz yönde etki eden gelişmeler yıl içerisinde değerlendirilerek gerekli tedbirler alınacak, performans sonuçları kurumun paydaşları başta olmak üzere ilgili taraflarla paylaşılacaktır.

Genel Müdürlüğümüzün alacağı önemli kararlara ve atacağı adımlara ışık tutacak olan 2015 Yılı Performans Programını kamuoyunun bilgisine sunarım.

İsmail ÜZMEZ
Genel Müdür



İÇİNDEKİLER

GENEL BİLGİLER	1
A. Yetki, Görev ve Sorumluluklar	1
B. Teşkilat Yapısı.....	1
C. Fiziksel Yapı.....	3
D. Bilgi ve Teknolojik Kaynaklar	3
E. İnsan Kaynakları.....	4
F. Mali Bilgiler	4
G. Faaliyet Alanları, Sunulan Ürün ve Hizmetler	5
PERFORMANS BİLGİLERİ	13
A. Temel Politika ve Öncelikler.....	13
B. Gaye ve Hedefler.....	16
C. Performans Hedef ve Göstergeleri İle Faaliyetler	18
D. Toplam Kaynak İhtiyacı	79
EKLER.....	96

GENEL BİLGİLER

A. Yetki, Görev ve Sorumluluklar

3234 sayılı Orman Genel Müdürlüğü Teşkilat ve Görevleri Hakkında Kanuna göre Orman Genel Müdürlüğünün görevleri;

- Orman kaynaklarını; ekolojik, ekonomik ve sosyo-kültürel faydalarını dikkate alarak, bitki ve hayvan varlığı ile birlikte, ekosistem bütünlüğü içinde idare etmek, katılımcı ve çok amaçlı şekilde planlamak, usulsüz müdahalelere, tabii afetlere, yangınlara karşı korumak, muhtelif zararlıları ile mücadele etmek ve ettirmek, ormancılık karantina hizmetlerini yürütmek, geliştirmek, orman alanlarını ve ormanlara ilişkin hizmetleri artırmak, ormanları imar ve ıslah etmek, silvikültürel bakımını ve gençleştirilmesini sağlamak,
- Ormanların mülkiyeti ile ilgili iş ve işlemlerini, kadastrounu, izin ve irtifak işlerini yürütmek,
- Orman ürün ve hizmetlerinin sürekliliğini güvence altına alarak ormanları teknik, sosyo-kültürel, ekolojik ve ekonomik icaplara göre işletmek, orman ürünlerinin üretim, taşıma, depolama iş ve işlemlerini yapmak ve yaptırmak, bu ürünleri yurt içinde ve yurt dışında pazarlamak,
- Mesire yerleri, kent ormanları, araştırma ormanları, ağaç parkı (arboretum) sahaları, orman içi biyoçeşitlilik koruma alanları, model orman, muhafaza ormanı alanlarının ayrılması, korunması, işletilmesini ve işlettirilmesini sağlamak,
- Orman sınırları içinde veya orman sınırları dışında her türlü arazide; ağaçlandırma, erozyon kontrolü, ormanla ilgili mera ıslahı, çölleşme ile mücadele, sel ve çığ kontrolü çalışmalarını yürütmek, entegre havza projeleri yapmak ve uygulamak,
- Orman ağaç, ağaççık ve florasına ait bitki türlerinin tohum ve fidanlarını üretmek, ürettirmek, aşılama faaliyetlerini yapmak, devamlı veya geçici fidanlık kurmak, işletmek, gerektiğinde kapatmak,
- Gerçek ve tüzel kişilerin özel ağaçlandırma, imar-ihya, erozyon kontrolü çalışmaları ile fidanlık tesis etmesi, işletmesi ve pazarlamasını desteklemek,
- Orman ekosistemlerinin sunduğu ürün ve hizmetlerden azami seviyede istifade edilmesini sağlamak üzere döner sermaye işletmeleri ve gerekli diğer birimleri kurmak ve işletmek, gerektiğinde kapatmak, her türlü malzeme, arsa, arazi, bina, tesis, tesisat satın almak veya kiralamak, gerektiğinde takas yapmak; bunların bakım ve onarımlarını yapmak, yaptırmak, hizmetlerin gerektirdiği makineler ile hizmet vasıtalarını sağlamak, bakım ve revizyonlarını yapmak, yaptırmak, ormanlarda gerekli her türlü altyapı çalışmasını yapmak, ormancılık faaliyetleri için gerekli yolların etüt projelerini yapmak, bakım ve onarım işlerini yapmak veya yaptırmak,
- Hizmetin gerektirdiği her türlü hizmet öncesi ve hizmet içi eğitim yapmak ve yaptırmak, Genel Müdürlüğün çalışma alanına giren hizmetlere ilişkin olarak, yerel, ulusal ve küresel seviyede görev yapacak enstitüler, müdürlükler, araştırma birimleri, eğitim merkezleri ve sosyal tesisler kurmak ve işletmek,
- Hizmetleri ile ilgili her türlü araştırma ve geliştirme, envanter, basım, yayım ve tanıtma işleri ile projeleri yapmak veya yaptırmak ve bunların sonuçlarını yurt içinde ve yurt dışında pazarlamak,
- Orman ürün ve hizmetlerinin kullanımını yaygınlaştırmaya yönelik çalışmalar yapmak, her türlü orman ürünü üreten, işleyen, pazarlayan, ithalat ve ihracatını yapan özel sektör, sivil toplum kuruluşları ve üniversiteler ile yakın işbirliği içinde çalışmak, yurt içinde ve yurt dışında danışmanlık yapmak, projeler uygulamak, ormanlar ve ormancılıkla ilgili olarak kamuoyunu bilinçlendirici her türlü faaliyette bulunmak,
- Orman bütünlüğünü sağlamak amacıyla gerçek ve tüzel kişilerin mülkiyetinde bulunan taşınmazların orman rejimine alınması için kamulaştırma, kamu kurum ve kuruluşlarının mülkiyetinde bulunan taşınmazların devir ve gerektiğinde takas işlemlerini yapmak, Devlet ormanları içinde ve bitişğinde oturan köylüleri ayni ve nakdi yardım kaynaklarıyla desteklemek, orman-halk ilişkilerini geliştirmek ve bu konuda her türlü tedbiri almak,
- Görev alanına giren konularda teknik ve idari esasları belirlemek, çalışma konularına ilişkin laboratuvarlar kurmak ve kurdurmak, iş tarifleri ve birim zaman analizlerini yapmak, yaptırmak ve birim fiyatlarını tespit etmek,
- Genel Müdürlüğün görev, hizmet ve faaliyetleri ile ilgili olarak, diğer kamu kurum ve kuruluşlarınca uyulacak esasları belirlemek, koordinasyonu sağlamak,
- Mevzuatla verilen diğer görev ve hizmetleri yapmak.

B. Teşkilat Yapısı

Orman Genel Müdürlüğü'nün merkez teşkilatı; Ana Hizmet Birimleri, Danışma ve Denetim Birimleri ve Yardımcı Hizmet Birimlerinden oluşmaktadır. Merkezde; Teftiş Kurulu Başkanlığı, Hukuk Müşavirliği, İç Denetim Başkanlığı ile 18 daire başkanlığı ve bu daire başkanlıklarına bağlı toplam 118 şube müdürlüğü bulunmaktadır. Taşra teşkilatı ise 27 Orman Bölge Müdürlüğü ile doğrudan

merkeze bağlı; 9'u genel ormancılık konularında ve bölgesel düzeyde, 3'ü de konu bazında ve ülke genelinde faaliyetlerini sürdürmekte olan 12 Araştırma Enstitüsü Müdürlüğünden oluşmaktadır.

Şekil 1: Teşkilat Yapısı, Aralık 2014

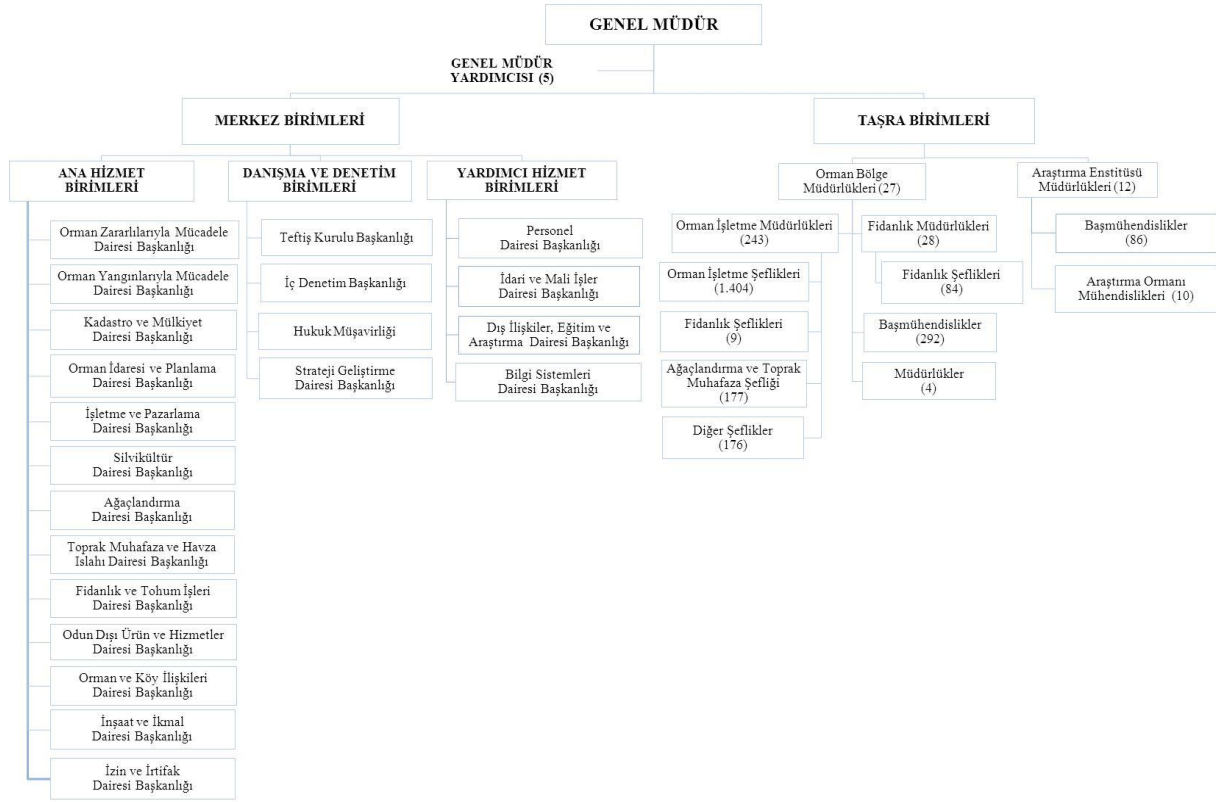

ORMAN BÖLGE MÜDÜRLÜKLERİ

01 ADANA	07 BALIKESİR	13 ESKİŞEHİR	19 KASTAMONU	25 KONYA
02 SAKARYA	08 BOLU	14 GİRESUN	20 MERSİN	26 KAYSERİ
03 AMASYA	09 BURSA	15 ISPARTA	21 MUĞLA	27 ŞANLIURFA
04 ANKARA	10 DENİZLİ	16 İSTANBUL	22 TRABZON	
05 ANTALYA	11 ELAZIĞ	17 İZMİR	23 ZONGULDAK	
06 ARTVİN	12 ERZURUM	18 KAHRAMANMARAŞ	24 KÜTAHYA	

ORMANCILIK ARAŞTIRMA ENSTİTÜSÜ MÜDÜRLÜKLERİ

Konu Bazında ve Ülke Genelinde Faaliyet Gösteren Araştırma Enstitüsü Müdürlükleri

01 Kavak ve Hızlı Gelişen Orman Ağaçları Araştırma Enstitüsü Müdürlüğü	İZMİR/KOCAELİ
02 Orman Ağaçları ve Tohumları Islah Araştırma Enstitüsü Müdürlüğü	ANKARA
03 Orman Toprak ve Ekoloji Araştırmaları Enstitüsü Müdürlüğü	ESKİŞEHİR

Genel Ormancılık Konularında ve Bölgesel Düzeyde Faaliyet Gösteren Araştırma Enstitüsü Müdürlükleri

01 Batı Akdeniz Ormancılık Araştırma Enstitüsü Müdürlüğü	ANTALYA
02 Batı Karadeniz Ormancılık Araştırma Enstitüsü Müdürlüğü	BOLU
03 Doğu Akdeniz Ormancılık Araştırma Enstitüsü Müdürlüğü	TARSUS/MERSİN
04 Doğu Anadolu Ormancılık Araştırma Enstitüsü Müdürlüğü	ERZURUM
05 Doğu Karadeniz Ormancılık Araştırma Enstitüsü Müdürlüğü	TRABZON
06 Ege Ormancılık Araştırma Enstitüsü Müdürlüğü	URLA/İZMİR
07 Güneydoğu Anadolu Ormancılık Araştırma Enstitüsü Müdürlüğü	ELAZIĞ
08 İç Anadolu Ormancılık Araştırma Enstitüsü Müdürlüğü	ANKARA
09 Marmara Ormancılık Araştırma Enstitüsü Müdürlüğü	İSTANBUL

C. Fiziksel Yapı

Tablo 1: Sosyal Tesislere İlişkin Bilgiler, Aralık 2014

Nevi	Adet	Kapasite (Kişi/Yıl)	Yararlanan (Kişi/Yıl)
Eğitim ve Dinlenme Tesisi (Kamp)	4	154	890
Eğitim Tesisi	15	771	8.688
Lokal	102	4.016	38.973
Memur Evi	139	442	692
Misafirhane	168	1.836	36.657
Diğer	58	881	3.129

Tablo 2: Lojman Sayıları, Aralık 2014

Nevi	Adet
Dolu	8.262
Boş	1.871
- Kullanılmaz	461

Tablo 3: Makine Parkı, Aralık 2014

	Özel Bütçe	Döner Sermaye, Diğer	Toplam
	Adet	Adet	Adet
Makine Parkında Bulunan Araç Sayısı	3.190	3.532	6.722

D. Bilgi ve Teknolojik Kaynaklar

Hizmet sunumunda kullanılan sistemler ile işlem ve karar süreçlerinin hızlandırılmasına yönelik başlatılan ve/veya sonuçlandırılan sistem ve/veya projelere ilişkin bilgilere aşağıda yer verilmiştir.

- Orman yangınlarıyla mücadelede verimliliği ve etkinliği artırmak gayesiyle **Orman Yangın Erken Uyarı Sistemi ve Yangın Yönetim Sistemi**,
- Birimler arasında mükerrer iş üretimini ortadan kaldırmak, veriye dayalı değerlendirme imkânı sağlamak amacıyla geliştirilen **Orman Kadastro Bilgi Sistemi**,¹
- Orman sayılan alanlarda verilen izinleri takip etmek amacıyla geliştirilen ve arşiv yönetiminde kullanılan **İzin Takip Programı**,
- Orman sayılan ve sayılmayan alanlarda verilen izinlere ait sözel ve sayısal verilerin bir arada tutulmasını hedefleyen, izin taleplerinin değerlendirilmesi, sayısal bilgilerin harita üzerine izdüşümünün sağlanması ile izin istenen alanları uydu görüntüsü üzerinde görerek izin değerlendirmesinin daha net yapılmasını sağlamak gayesiyle gerçekleştirildiği **Orman İzin Bilgi Sistemi**,
- CBS tabanlı web ortamında bitkilerin, kendi bulunduğu noktadaki fotoğrafı ile birlikte ülkemizin hangi koordinatında bulunduğu, bu bitkilerin etken maddelerinin neler olduğu ve bu etken maddelere göre kullanma alanlarının neler olması gerektiği, ülkemizde ve dünyada kullanım alanlarının neler olduğu, ürünün hasat zamanı, kullanılan kısımları, toplama, kurutma, depolama şekilleri, arıcılığa fayda sağlaması açısından bu bitkilerin polen ve nektar durumları, koruma altında ve endemik olup olmadığı, kendi ekosisteminde geliştirilip geliştirilmeyeceği, geliştirilecekse hangi yetiştirme tekniği ile geliştirilmesi gerektiğinin tespiti amacıyla başlatılan **Biyolojik Çeşitlilik ve Odun Dışı Orman Ürünleri Veri Tabanı (BİYOD) Projesi**,
- ÇED sürecinde gerçekleştirilen tüm iş ve işlemlerin sonuçlandırıldığı, **Çevrimiçi ÇED Süreci Yönetim Sistemi**,
- Tohum ve fidan üretimi ile tahsis gibi tüm iş ve işlemlerin gerçekleştirildiği **Fidanlık Bilgi ve İzleme Sistemi**,
- ORKÖY hizmetlerinin hızlı ve güvenilir bir şekilde yürütülmesini sağlayan, planlama, kredilendirme ve ferdi kredi takiplerinin gerçekleştirildiği **Orman Köyleri Bilgi Sistemi**,

¹ 2008 yılında geliştirilen Orman Kadastro Bilgi Sistemi ile NetGIS Orman Genel Müdürlüğü uygulaması birleştirilerek yeni bir sistem oluşturulmuştur.

- Orman köylülerinin ürünlerini araçlar olmadan nihai alıcılara ulaştırabilmesi ve odun dışı ürünlerin envanter kayıtlarının ve türlerin bulunduğu alanlara ilişkin bilimsel verilerin tutulduğu **Odun Dışı Orman Ürünleri Takip Sistemi**,
- Eğitimlerle ilgili verilerin arşivlenmesi ve analiz edilmesine imkân veren **Eğitim Bilgi Sistemi**,
- Mevcut verilerin (hava fotoğrafı, harita, uydu görüntüsü) sayısal ortama aktarılması ve sayısal arşiv sisteminin oluşturulması gayesiyle geliştirilen **Hava Fotoğrafı, Harita ve Uydu Görüntüsü Arşiv Takip Sistemi**,
- Genel muhasebe standartlarına göre tutulması gereken tüm bilgi ve belgelere ulaşımı sağlayan, üretim işlerine ait hak edişlerin ve ihale işlemlerinin gerçekleştirilmesine imkân veren **Döner Sermaye Muhasebe Sistemi**,
- Orman Genel Müdürlüğü ve bağlı birimlerin tüm yazışma süreçlerinin gerçekleştirildiği **Elektronik Belge Yönetim Sistemi**,
- Orman Genel Müdürlüğü personelinin tayin, terfi, sicil ve atama işlemlerinin gerçekleştirildiği **Personel Otomasyon Sistemi**,
- Taşıtların ve makinelerin bakımları ile tamirleri için ihtiyaç duyulan yedek parçaların talep, transfer ve yetkilendirme işlemlerinin yapıldığı **Makine İkmal Yedek Parça İstek ve Transfer Programı**,
- Taşınır yönetimin gerçekleştirildiği **Taşınır Kayıt Sistemi**,
- Makine parkında yer alan taşıtların ve makinelerin işletme giderlerinin izlenmesi gayesiyle geliştirilen **Makine İşletme Veri Giriş Sistemi**,
- Silvikültürel faaliyetlerin yılı programlarının izlendiği **Geoportal Bilgi Sistemi**,

uygulamaya aktarılmıştır.

Bilişim alt yapısının oluşturulması, tüm iş ve işlemlerin elektronik ortamda gerçekleştirilmesi, ekonomik ve sosyal şartların iyileştirilmesi ve stratejik plana uygun iş süreçlerinin hayata geçirilmesini hedefleyen “**Orman Bilgi Sistemi (ORBİS) Projesi**” ise 4 ana proje ve alt bileşenler halinde devam etmektedir.

E. İnsan Kaynakları

Orman Genel Müdürlüğü merkez ve taşra birimlerinde Aralık 2014 tarihi itibarıyla istihdam edilen memur, sözleşmeli personel, sürekli ve geçici işçi personel ile geçici personel sayısı **41.016’dır**.

Tablo 4: Personel Statü ve Sayıları, Aralık 2014

Memur	Sözleşmeli Personel	Sürekli İşçi	Geçici İşçi	Geçici Personel	Toplam
17.998	164	13.751	658	8.445	41.016

F. Mali Bilgiler

2009-2013 yılları arasında özel bütçede ödenek kullanımı % 93, döner sermayede ise bu oran % 94 olarak sonuçlanmıştır.

Tablo 5: Bütçe Giderlerinin Yıllara Dağılımı, 2009-2013²

Yıl	Özel Bütçe		Döner Sermaye		Toplam	
	Bütçe	Gerçekleşme	Bütçe	Gerçekleşme	Bütçe	Gerçekleşme
2009	914.070.000	870.304.473	1.525.000.000	1.435.371.323	2.439.070.000	2.305.675.796
2010	1.019.606.000	999.026.197	1.714.000.000	1.609.233.477	2.733.606.000	2.608.259.674
2011	1.113.720.810	1.064.032.461	1.913.000.000	1.786.490.407	3.026.720.810	2.850.522.868
2012	2.069.379.790	1.818.721.541	2.200.000.000	2.161.334.481	4.269.379.790	3.980.056.022
2013	2.107.999.901	1.986.623.035	2.319.000.000	2.140.363.425	4.426.999.901	4.126.986.460

² E-Bütçe kayıtları esas alınmıştır.

G. Faaliyet Alanları, Sunulan Ürün ve Hizmetler

Beş yılda bir açıklanan envanter çalışmalarına göre 1972 yılında 20,2 milyon hektar olan orman varlığımız 2012 yılında 21,7 milyon hektara ulaşmış olup, **ülke yüzölçümünün % 27,7 sini** oluşturmaktadır.

Tablo 6: Orman Alanlarının Dağılımı, 2012

Orman Formu	Birim	1963-1972	2004	2012
	Hektar	20.199.296	21.188.747	21.678.134
Koru	Hektar	10.934.607	15.439.595	17.260.592
Baltalık	Hektar	9.264.689	5.749.152	4.417.542

Tablo 7: Yıllık Cari Artım, 2012

Niteliği	Koru Ormanı	Baltalık Ormanı	Toplam
	m ³	m ³	m ³
Normal	37.300.713	2.719.466	40.020.179
Bozuk	1.411.640	747.296	2.158.936
Toplam	38.712.353	3.466.762	42.179.115

Tablo 8: Ağaç Serveti (Dikili Kabuklu Gövde Hacmi), 2012

Niteliği	Koru Ormanı	Baltalık Ormanı	Toplam
	m ³	m ³	m ³
Normal	1.365.186.239	52.296.445	1.417.482.684
Bozuk	59.319.695	17.652.159	76.971.854
Toplam	1.424.505.934	69.948.604	1.494.454.538

Tablo 9: Orman Formları ve Ağaç Türü Gruplarına Dağılımı, 2012

Orman Formu	Ağaç Türü Grubu	Birim	Normal	Bozuk	Toplam
		Hektar	11.558.668	10.119.466	21.678.134
Aynı Yaşlı	İbrelî	Hektar	7.300.628	5.626.109	12.926.737
	Yapraklı	Hektar	3.838.225	4.387.863	8.226.088
Değişik Yaşlı	İbrelî	Hektar	271.579	32.406	303.985
	Yapraklı	Hektar	148.236	73.088	221.324

Geçmiş yıllarda mevzuatta yapılan değişikliklerden dolayı hedeflenen düzeyde gerçekleştirilemeyen kadaströ çalışmalarına 2005 yılından itibaren hız verilmiş; 2013 yılı itibariyle **19 milyon 592 bin hektar orman alanının kadaströsu** tamamlanarak, **16.749.735 hektarının** tapuya tescili sağlanmıştır.

Tablo 10: Orman Kadaströsu ve Tescil Edilen Alan Miktarı, 2003-2013

	Birim	2003	2007	2013
	Milyon Hektar	10,2	14,8	19,5
Orman Kadaströsu	Milyon Hektar	10,2	14,8	19,5
Tescil Edilen Alan	Milyon Hektar	4,3	7,9	16,7

Ülke genelinde orman amenajman planları 1963 yılında yapılmaya başlanmış ve 1972 yılında tamamlanmıştır. İlk plan döneminin tamamlanmasından sonra her yıl ormanlarımızın yaklaşık onda

birinde plan yenileme çalışmaları başlatılmış; 2013 yılı itibariyle toplam **13.779.700 hektar** orman alanı fonksiyonel olarak planlanmıştır.

Tablo 11: Orman Amenajman Planlaması Yapılan Orman Alanı, 2009-2013

Planlanan Orman Alanı	Birim	2009	2010	2011	2012	2013
	Hektar	1.422.488	1.357.420	1.415.402	2.438.415	3.001.000

Orman yolları konusunda ise planlı çalışmalara 1964 yılında başlanmış ve verimli ormanlardaki etayı almak için gereksinim duyulan toplam orman yol uzunluğu 144.425 km olarak tespit edilmiştir. 2014 yılı itibariyle planlanan **282.786 km** orman yolunun **177.155 km'si** tamamlanmıştır.

Tablo 12: Orman Yol Yapım Programı Uygulama Sonuçları, 2009-2013

	Birim	2009	2010	2011	2012	2013
Etüt-Proje	Adet	30	30	30	31	29
Yeni Yol	Km	1.316	1.400	1.468	1.518	1.479
Aplikasyon	Km	3.600	3.600	3.644	4.618	4.728
Yangın Emniyet Yolu	Km	365	469	401	379	378
Kule Kulübe Yolu	Km	8	4	8	21	6
Traktör Yolu	Km	447	431	422	448	404
Depo Dahili Yol	Km	78	120	72	92	113

Tablo 13: Bakım, Onarım, Sanat Yapısı ve Köprü Programı Uygulama Sonuçları, 2009-2013

	Birim	2009	2010	2011	2012	2013
Büyük Onarım	Km	964	1.000	1.064	1.022	1.421
Üst Yapı	Km	819	1.179	1.162	1.860	1.532
Köprü	M	26	69	123	202	142
Sanat Yapısı	Km	1.482	1.832	1.817	1.959	1.881
Yangın Emniyet Yolu Bakım	Km	18.110	18.459	18.509	19.440	18.306
Kule Kulübe Yolu Bakım	Km	1.630	1.514	1.423	1.448	1.480
Üretim Yolu Bakım	Km	131.606	138.267	136.197	138.186	140.662

Orman yangınları ile mücadele; her yıl hazırlanan **Orman Yangınlarıyla Mücadele Eylem Planı** çerçevesinde yürütülmektedir. 1937-2013 yılları arasında ülkemiz orman alanlarında **96 bin 789 adet** orman yangını çıkmış ve bu yangınlarda toplam **1 milyon 646 bin 541 hektar** orman alanı zarar görmüştür.

Bu dönemde yıllık ortalama yanan saha miktarı **21 bin 109 hektar** olurken yangın başına düşen ortalama yanan alan miktarı ise **17,01 hektar** olarak sonuçlanmıştır.

Tablo 14: Orman Yangınlarının Çıkış Sebeplerine Sayısal Dağılımı, 2009-2013

Yangın Çıkış Sebepleri	Birim	2009	2010	2011	2012	2013
Kasıt	Adet	231	146	153	197	260
İhmal/Dikkatsizlik/Kaza	Adet	884	861	1.067	936	1.419
Doğal	Adet	333	281	130	373	258
Faili Meçhul	Adet	345	573	604	944	1.818
Toplam	Adet	1.793	1.861	1.954	2.450	3.755

Tablo 15: Orman Yangınlarının Çıkış Sebeplerine Alansal Dağılımı, 2009-2013

Yangın Çıkış Sebepleri	Birim	2009	2010	2011	2012	2013
Kasıt	Hektar	792	526	283	1.615	1.478
İhmal/Dikkatsizlik/Kaza	Hektar	3.082	1.851	2.368	5.780	4.051
Doğal	Hektar	105	69	39	334	138
Faili Meçhul	Hektar	700	871	922	2.725	5.789
Toplam	Hektar	4.679	3.317	3.612	10.454	11.456

Yangın geçiren orman alanlarının yeniden orman örtüsüne kavuşturulması ve muhtemel orman yangınlarının etkisinin azaltılması maksadıyla kısa adı YARDOP olan “**Yanan Alanların Rehabilitasyonu ve Yangına Dirençli Orman Tesisi Projesi**“ 2010 yılında uygulamaya aktarılmış; 2014 yılı itibarıyla toplam 191.170 hektar alanda YARDOP projesi sonuçlandırılmıştır.

Ülkemizde her yıl 50 civarında zararlı böcek çeşidi ormanlarda etkili olmakta, bu zararlılara karşı yılda yaklaşık 500 bin hektar sahada mücadele yapılmaktadır. Çalışmalarda kimyevi madde kullanımlarından kaçınılarak biyolojik mücadeleye öncelik verilmektedir.

Tablo 16: Yöntemlerine Göre Orman Zararlılarıyla Mücadele, 2009-2013

	Birim	2009	2010	2011	2012	2013
Biyolojik Mücadele	Hektar	144.109	178.987	163.279	108.641	125.670
Mekanik Mücadele	Hektar	203.855	188.276	144.781	93.991	122.448
Biyoteknik Mücadele	Hektar	136.375	120.875	103.545	94.913	74.666
Kimyasal Mücadele	Hektar	113.550	76.184	59.681	39.741	17.257
Toplam		597.889	564.322	471.286	337.286	340.041

Tablo 17: Zararlı Böcek ve Hastalıklarla Mücadele Çalışmaları, 2009-2013

	Birim	2009	2010	2011	2012	2013
Kuş Yuvası	Adet	52.700	56.977	55.740	61.325	62.225
Karıncı Nakli	Adet	175	160	163	148	130
Faydalı Böcek Üretimi	Bin Adet	784	693	528	539	537
Adacık Tesisi	Adet	2.020	2.460	2.573	1.335	2.031

Kestane ormanlarında biyolojik çeşitliliğin korunması, hastalıktan kaynaklanan zararların önlenmesi ve kestane meyve verimini artırmak suretiyle orman köylüsünün gelirini artırılmasını hedefleyen **Kestane Kanserinin Yönetimi ve Orman Sağlığı ve Hayatîyetinin Geliştirilmesi için Kapasitenin Artırılması Projesi (2013-2014)** uygulamaya aktarılmış;

- Bolu’da bir adet hypovirulent laboratuvarı kurulmuş, gerekli cihazlarla donatılmış ve bir adet biyolog istihdam edilmiştir. Kurulan laboratuvarında faydalı virüs üretimi yapma kapasitesi geliştirilmiştir.
- Kanserden etkilenen kestane ormanlarının sağlığına kavuşturulması kapsamında ilk defa faydalı virüs üretilmiş ve uygulama sonucunda % 60 başarı sağlanmıştır.
- Ülkemizde kestane hastalıklarının dağılım haritaları hazırlanmış, ilgili paydaşlara yönelik bilgilendirme toplantıları gerçekleştirilmiştir.

1995-2002 yılları arasında yıllık ortalama **38.738** adet olan orman suç sayısı, 2003-2013 yılları arasında ortalama **19.124** adede düşmüştür.

Tablo 18: Suç Zaptı Tanzim Edilen Orman Suç Sayıları, 2009-2013³

	Kesme		Nakil		Bulundurma	
	Suç Adedi	m ³	Suç Adedi	m ³	Suç Adedi	m ³
2009	4.946	18.915	1.692	785	1.275	688
2010	4.116	18.712	1.339	722	1.129	569
2011	3.742	18.739	841	689	849	575
2012	4.149	19.297	1.017	862	959	884
2013	3.620	19.844	892	1.416	802	569
	Açma-Yerleşme		İşgal		Otlatma	
	Suç Adedi	Dekar	Suç Adedi	Dekar	Suç Adedi	Hayvan Adedi
2009	2.283	7.409	2.437	10.222	2.060	118.858
2010	3.019	9.858	4.089	16.218	1.952	114.792
2011	2.337	10.237	2.945	13.220	1.448	97.967
2012	2.013	8.904	2.963	11.814	1.711	100.466
2013	1.930	7.143	2.623	9.387	1.684	100.094
	Sarf		Av Suçları		Toplam	
	Suç Adedi	m ³	Suç Adedi	Hayvan Adedi	Suç Adedi	
2009	299	993	47	249	15.039	
2010	300	374	71	54	16.015	
2011	213	289	41	18	12.416	
2012	178	287	54	22	13.044	
2013	169	212	29	282	11.749	

Ayrıca, Orman Kanununda yapılan düzenleme ile planlı otlatmaya geçilmiş, 2013 yılı itibariyle; **872 adet** orman işletme şefliğinde **9 milyon 429 bin hektar** alanda otlatma planı çalışmaları tamamlanmıştır.

Kamu yararı ve zaruret bulunması halinde orman sayılan alanlarda ormancılık faaliyetleri dışındaki izin talepleri; 6831 sayılı Orman Kanununun 16, 17 ve 18'inci maddeleri ve bu maddeler uyarınca hazırlanan "Orman Kanununun 16 ncı Maddesinin Uygulama Yönetmeliği" ile "Orman Kanununun 17 ve 18 inci Maddelerinin Uygulama Yönetmeliği", Orman Kanununun 57 inci maddesi gereğince özel ağaçlandırma izin talepleri ise "Ağaçlandırma Yönetmeliği" kapsamında değerlendirilmektedir. Ayrıca, 2634 sayılı Turizmi Teşvik Kanununun 8 inci maddesi gereğince kültür ve turizm, koruma ve gelişim bölgeleri ile turizm merkezlerindeki orman sayılan alanlarda Kültür ve Turizm Bakanlığı adına tahsis yapılmaktadır.

Ormanların stabil hale dönüştürülmesi, toplumun ekonomik, sosyal ve ekolojik taleplerinin süreklilik içerisinde karşılanması, yangına hassas yörelerde yanıcı madde miktarının azaltılarak orman yangınlarının büyümesinin önlenmesi amacıyla **Genç Meşcereler Bakım Seferberliği Eylem Planı (2012-2016)** hazırlanmıştır.

Eylem planı ile 5 yılda toplam 4,2 milyon hektar genç ormanda bakım çalışması yapılması hedeflenmiş; 2013 yılı itibariyle **1 milyon 354 bin 300 hektar** alanda çalışmalar sonuçlandırılmıştır.

Tablo 19: Bakım Çalışmaları, 2009-2013

	Birim	2009	2010	2011	2012	2013
Bakım	Hektar	477.843	541.472	558.987	738.907	615.393

³ Orman suçları sonucu müsadere edilen emval miktarına kental değerleri dahil edilmemiştir.

Bozuk ve verimsiz orman sahalarının ıslah edilmesi için başlatılan gençleştirme çalışmaları sonucunda ise; 2009-2013 döneminde yıllık ortalama **28 bin 902 hektar** alanda gençleştirme çalışması tamamlanmıştır.

Tablo 20: Gençleştirme Çalışmaları, 2009-2013

	Birim	2009	2010	2011	2012	2013
Gençleştirme	Hektar	31.133	27.983	27.367	32.246	25.780

Hazırlanan ve uygulamaya aktarılan; **Ardıç Ormanları Rehabilitasyonu Eylem Planı (2006-2015)**, **Meşe Ormanları Rehabilitasyonu Eylem Planı (2006-2015)**, **Sedir Ormanları Rehabilitasyonu Eylem Planı (2005-2014)**, **Keçiboynuzu Eylem Planı (2006-2015)** ve **Kestane Eylem Planı (2013-2017)** ile verimli orman alanının artırılması hedeflenmiş, orman alanları içerisinde bulunan işletilmesi tamamlanmış maden sahalarının rehabilitasyonunun yapılması ve ülkemiz tabiatına kazandırılması amacıyla **Maden Sahaları Rehabilitasyonu Eylem Planı (2014-2018)** hazırlanmıştır.

Ülkemizde 1946 yılından 2013 yılı sonuna kadar 7 milyon 635 bin hektar alanda ağaçlandırma, erozyon kontrolü, bozuk orman alanlarının rehabilitasyonu, mera ıslahı, enerji ormanı tesisi, suni gençleştirme ve özel ağaçlandırma çalışmaları yapılmış, Milli Ağaçlandırma Seferberliği ile açık alanlar, karayolu kenarları, okullar, hastane ve sağlık ocakları ile mezarlıklar ağaçlandırılmıştır.

Tablo 21: Ağaçlandırma, Erozyon Mücadele ve Ormanların İyileştirilmesi Çalışmaları, 2009-2013

	Birim	2009	2010	2011	2012	2013
Ağaçlandırma	Hektar	46.872	41.857	39.964	42.009	46.655
Erozyon Kontrolü	Hektar	50.352	61.401	67.088	83.131	83.964
Rehabilitasyon	Hektar	374.728	346.902	344.570	347.719	106.182
Suni Gençleştirme	Hektar	14.379	8.059	10.431	12.957	8.918
Özel Ağaçlandırma	Hektar	9.535	17.306	8.566	4.944	1.975
Mera Islahı	Hektar	5.521	7.968	10.114	9.635	9.920
Toplam		501.387	483.493	480.733	500.395	257.614

Orman kaynaklarının sürdürülebilir biçimde işletilmesi ve orman endüstrisinin ihtiyaç duyduğu odun hammaddesinin karşılanması amacıyla "**Endüstriyel Ağaçlandırma Eylem Planı (2013-2023)**" hazırlanmış; 165 bin hektar alanda endüstriyel maksatlı ağaçlandırma yapılması planlanmıştır.

2013 yılı itibariyle toplam **4.516 adet projede 123 bin hektar sahada** özel ağaçlandırma çalışması yapılmış, uygulamalarda gelir getirici tür ağaçlandırmalarına önem ve öncelik verilmiştir.

- **Ceviz Eylem Planı** ile 2012-2016 yılları arasında 13.000 hektar alanda 5 milyon ceviz fidanı dikilmesi hedeflenmiş; 2012-2013 yıllarında toplam **5.355 hektar** ceviz ağaçlandırması yapılmıştır.
- 2013-2017 yılları arasında uygulanmak üzere hazırlanan **Badem Eylem Planı** ile 19.000 hektar alanda 8 milyon badem fidanı dikilmesi hedeflenmiş; 2013 yılında **4.548 hektar** alanda çalışma yapılmıştır.
- 2013-2017 yılları arasında uygulanmak üzere hazırlanan **Dut Eylem Planı** ile 4.000 hektar alana 2.500.000 adet dut fidanının dikilmesi hedeflenmiştir.

2012 yılında tamamlanan ve 28 yukarı mikro havzada uygulanan **Anadolu Su Havzaları Projesinden** sonra;

- Finansmanı, Uluslararası Kırsal Kalkınma Fonu (IFAD) tarafından sağlanan **Murat Nehri Havzası Rehabilitasyon Projesi** 2013 yılında uygulamaya konulmuştur. Elazığ, Muş ve Bingöl illerinde havza rehabilitasyonu ve halkın gelirini artırmaya yönelik proje 2013-2019 yılları arasında 7 yıl süre ile uygulanacak olup, toplam tutarı yaklaşık **39 Milyon ABD Dolarıdır**. 2013 yılında proje bütçesinden **1 milyon 663 bin TL kaynak kullanılmış**, Bingöl ilinde 1 adet, Muş

İlinde 1 adet ve Elazığ ilinde 2 adet olmak üzere 4 adet mikrohavza planı yapılarak, 705 hektar sahada ağaçlandırma, erozyon kontrolü ve rehabilitasyon çalışması tamamlanmıştır.

- Finansmanı, Japonya Uluslararası İşbirliği Ajansı (JICA) tarafından sağlanan **Çoruh Nehri Havzası Rehabilitasyon Projesi** 2012 yılında uygulamaya konulmuştur. Artvin, Bayburt ve Erzurum illerinde uygulanan doğal kaynakların korunması, rehabilitasyonu ve sürdürülebilir yönetimi, köylülerin geçim şartlarının iyileştirilmesi ve kapasite geliştirmeye yönelik proje 2012-2019 yılları arasında 8 yıl süre ile uygulanacak olup, toplam tutarı yaklaşık **6 milyar 150 milyon Japon Yeni'dir**. 2013 yılında proje bütçesinden **3 milyon 907 bin TL kaynak kullanılmış**, Artvin ilinde 1 adet, Bayburt ilinde 1 adet ve Erzurum ilinde 2 adet olmak üzere 4 adet mikro havza planı tamamlanmış, Artvin ilinde 3 adet, Bayburt ilinde 1 adet ve Erzurum ilinde 1 adet olmak üzere 5 adet mikro havza planının arazi çalışmaları bitirilerek, 1.400 hektar sahada toprak muhafaza çalışması yapılmıştır.

Orman fidanlıklarının üretim kapasitesi 510 milyon 938 bin adede, üretilen tür sayısı asli ve doğal türlerle birlikte 688 adede çıkarılmış, 2013 yılı itibariyle 24 milyon adet/yıl kapasiteli, 209 hektar alanda 150 adet özel orman fidanlık projesi onaylanmıştır. Köylülerimize, tarımsal kalkınma kooperatiflerine, küçük çiftçilere istihdam oluşturmak ve özel sektör fidancılığını geliştirmek gayesiyle satın alma garantili sözleşmeli fidan üretimine geçilmiştir. 2013 yılında satın alma garantili sözleşmeli fidan üretimi kapsamında 16 milyon adet fidan üretilmiş ve karşılığında **15 milyon TL** ödenmiştir.

Tablo 22: Fidan ve Tohum Üretimi, 2009-2013

	Birim	2009	2010	2011	2012	2013
Fidan Üretimi ve Bakımı	Bin Adet	436.764	424.523	469.000	471.156	401.300
Tohum Üretimi	Ton	801	653	563	982	598

Park bahçe ve peyzaj düzenlemelerinde kullanılan fidan üretiminde Dünya pazarlarına açılmak için özel sektör fidancılığına uzun vadeli ve düşük faizli kredi desteği sağlanmıştır. Hali hazırda **142 adet** özel orman fidanlığına **11 milyon 434 bin TL** kredi desteği sağlanmış ve **9 milyon 580 bin TL** kredi kullanılmıştır. Ülkemiz fidancılığının geliştirilmesi ve bölgesel pazarlara açılmasına yönelik Sakarya fidanlığında “**fidan borsası**” oluşturma çalışmaları tamamlanmış, tesisin birinci etabı bitmiştir. Hazırlanan **Geniş Yapraklı ve Meyveli Türlerle Ait Tohum Bahçeleri Tesisi Eylem Planı (2014-2018)** ile yapraklı orman ağacı ve yabani türlerimizin tabii yayılış alanları içerisinde üretimi için genetik kaynak olarak sigorta edilmesi, neslinin devamı, biyolojik çeşitliliğin korunması, yaban hayatının gelişimine destek olunması hedeflenmektedir.

2003-2013 yılları arasında sosyal ve ekonomik nitelikli olmak üzere **171.887 aileye 773,2 milyon TL** tutarında ferdi kredi desteği ile **112.713 adam/ay**, Tarımsal Kalkınma Kooperatiflerine ise **153 projede 36.421.844 TL** kredi desteği ile **26.740 adam/ay** istihdam sağlanmıştır.

Tablo 23: Kredi Uygulamaları, 2009-2013⁴

Ferdi Krediler	Birim	2009	2010	2011	2012	2013
Ünite	Adet	22.680	27.205	21.663	17.882	21.081
Tutar	Bin TL	57.511	68.554	75.652	64.773	133.556
Kooperatif Kredileri	Birim	2009	2010	2011	2012	2013
Proje	Adet	10	13	10	17	17
Tutar	Bin TL	2.239	2.270	2.432	3.009	5.201

⁴ Tutar; 2013 yılı deflatör katsayısına göre hesaplanmıştır.

Ülkemizde yıllık odun tüketimi 29 milyon m³ dür. Bunun takriben 19 milyon m³ ü Orman Genel Müdürlüğü tarafından üretilmekte, geri kalan 5 milyon m³ ü özel sektör, 5 milyon m³ ü de ithalat yoluyla karşılanmaktadır. Önceki yıllarda yıllık ortalama 7 milyon m³ olan endüstriyel odun üretimi; sektördeki kapasite yükselişine paralel olarak ormanlara yapılan entansif bakım müdahaleleri sonucu arttırılmıştır. Ormanlarımızın verim gücü esas alınarak yapılan planlama ile odun üretimi 2013 yılında 18,2 milyon m³'e çıkarılmıştır.

Tablo 24: Odun Üretim Rakamları, 2009-2013

	Birim	2009	2010	2011	2012	2013
Tomruk	m ³	3.757.859	4.374.840	4.839.139	5.027.738	4.629.829
Tel Direk	m ³	66.923	55.618	70.920	59.613	32.641
Maden Direk	m ³	502.406	576.790	685.744	692.944	541.771
Sanayi Odunu	m ³	657.531	787.562	874.108	874.793	701.688
Kâğıtlık Odun	m ³	2.432.601	2.145.607	2.383.329	2.333.651	2.196.434
Lif Yonga Odunu	m ³	4.033.257	4.608.171	4.662.578	5.424.794	5.551.397
Sırık	m ³	12.503	19.932	16.644	10.832	14.227
Endüstriyel Odun	m³	11.463.080	12.568.520	13.532.462	14.424.365	13.667.987
Yakacak Odun	ster	7.427.596	7.194.372	6.778.101	6.432.674	5.981.703

Talebe uygun kalite ve standartta taze ürün arzını sağlamak ve üretim maliyetlerini düşürmek amacıyla dikili ağaç satışı artırılmış, “Orman Yönetim Sertifikasyonu” yaygınlaştırma çalışmalarına devam edilmiştir.

Tablo 25: Odun Satış Miktarları, 2009-2013

	Birim	2009	2010	2011	2012	2013
Endüstriyel Odun	Bin M ³	10.184	10.894	10.343	10.585	11.677
Yakacak Odun	Bin Ster	7.065	7.056	5.860	5.508	5.263
Dikili Satış	Bin M ³	2.019	2.977	3.738	4.069	3.542

Odun dışı orman ürünlerinin sürdürülebilir şekilde üretimini sağlamak amacıyla çalışmalara başlanmıştır;

- Oluşturulan **Biyolojik Çeşitlilik ve Odun Dışı Orman Ürünleri Veri Tabanı** ile flora açısından biyolojik çeşitliliğin tespiti, teşhisi ve haritalandırılması, biyolojik kaynakların korunarak, sürdürülebilir kullanımının sağlanması hedeflenmiştir.
- Geliştirilen **Odun Dışı Ürün ve Hizmetler Envanter Takip Sistemi** ile bilgisayar ortamında odun dışı orman ürünlerinin envanter ve planlamasının yapılması, veri güvenliğinin sağlanması, envanter ve planlama çalışması yapılarak veri girişi tamamlanan türlere ait bilgilerin sorgulanması hedeflenmiştir.
- 17 Orman Bölge Müdürlüğünde uygulamaya konulan **Trüf Ormanı Eylem Planı (2014-2018)** ile ülkemizin sahip olduğu doğal trüf mantarlarının tespit edilmesi, doğal ve yapay trüf ormanlarının oluşturulması ve trüf mantarı konusunda paydaşların bilinçlendirilmesi hedeflenmiştir.
- 7 Orman Bölge Müdürlüğünde uygulamaya konulan **Salep Eylem Planı (2014-2018)** ile alan ve ürün envanteri yapılarak koruma planlarının hazırlanması, Salep 'in doğal ortamında çoğaltılması ve geliştirilmesine yönelik araştırma yapılması, fidanlıklarda yetiştirilecek salep fertlerinin doğal yayılış alanlarına transferi, gen kaynağı maksatlı tohum bahçelerinin oluşturulması ve yerel halkın ve kaynak yöneticilerinin eğitimi hedeflenmiştir.
- 3 Orman Bölge Müdürlüğünde uygulamaya konulan **Sakız Eylem Planı (2014-2019)** ile sakız ormanlarına uygun alan envanterinin yapılması, sakız üretim maksatlı ormanların oluşturulması, sakız üretiminin canlandırılması ve sakız bahçesi oluşturmak isteyen girişimcilere güvenli fidan temininin sağlanması hedeflenmiştir.
- **Bal Orman Eylem Planı (2013-2017)** ile ağaçlandırma, erozyon kontrolü, mera ıslahı, üretim ve bakım gibi yapılacak proje ve çalışmalarda; arıcılığa uygun vejetasyonun korunması, geliştirilmesi, arıcılık maksatlı fonksiyonel planların

hazırlanması, gezginci arıcıların konaklaması ile ilgili düzenlemelerin yapılması, orman ekosistemlerinin ve biyolojik çeşitliliğin korunması hedeflenmiştir..

- **Yabani Meyveli Türler Eylem Planı (2014-2018)** ile uygun alanların yabani meyveli türlerle ağaçlandırılması; biyolojik çeşitliliğimiz korunması, orman içinde yaşamını sürdüren yaban hayvanlarının besin ihtiyaçlarının karşılanarak yaşam alanlarının iyileştirilmesi hedeflenmiştir.

Ülkemizde yayılış gösteren her türlü tıbbi ve itri bitkiden, ilaç, gıda, kozmetik gibi farklı sektörlerde hammadde olarak yararlanılması maksadıyla uygulamalı araştırmalar yaparak ülke ekonomisine değeri yüksek yeni ürünler kazandırmak, tıbbi ve itri bitki türlerinin yetiştirilmesi ve bunlardan yararlanılması konularında uygulamalı eğitim vermek, ülkemizde, tıbbi ve itri bitkilerden elde edilen ürünlerin ticaretini yapmayı planlayan girişimcilere teknik destek sağlanmak, dünyada ve ülkemizdeki tıbbi ve itri bitki ticaretini takip etmek gayesiyle Afyonkarahisar ilinde **Tıbbi ve İtri Bitkiler Merkezinin** kuruluşu gerçekleştirilmiştir.

Tablo 26: Odun Dışı Orman Ürünleri Üretim Rakamları, 2009-2013

	Birim	2009	2010	2011	2012	2013
Üretim Miktar	Ton	119.069	131.269	120.156	158.437	246.074
Satış Geliri	Bin TL	2.432	2.538	2.486	3.414	5.613

2003 yılında başlatılan “**Şehir Ormanları Projesi**” başarıyla sürdürülmüş ve 2013 yılı itibariyle 74 il merkezi ve ilçe merkezlerinde toplam 126 adet şehir ormanı açılmış, mesire yeri sayısı 1.397 adede çıkarılmıştır.

Ormanlık Araştırma Enstitü Müdürlüklerince 2003-2013 yılları arasında ağaç ıslahı, plantasyon ormancılığı, doğal ormanların korunması ve geliştirilmesi, odun dışı orman ürünleri, erozyonla mücadele, mera ıslahı, biyolojik çeşitlilik, sosyal ormancılık vb. konularda **192 adet proje** neticelendirilmiş ve sonuçları uygulama birimlerinin hizmetine sunulmuştur.

MENA Bölgesinde önemli oranda orman alanına sahip ülkelerde iklim değişikliği çerçevesinde orman ekosistemlerinin sürdürülebilir yönetimi ve orman ile ilgili çevresel hizmetlerin korunması için politik şartların geliştirilmesini hedefleyen **MENA Bölgesinde Ormanlık Politikalarının İklim Değişikliğine Adaptasyonu Projesinin (2010-2015)** açılış çalıştayını 2010 yılında gerçekleştirilmiş;

- Akdeniz ormancılığı ile ilişkili aralarında Silvamed’in de yer aldığı 11 uluslararası kuruluş Akdeniz Ormanları İşbirliği Ortaklığı (CPMF) anlaşması imzalamıştır.
- Mevcut durum analizi sonuçlandırılarak ülke raporu hazırlanmıştır.
- AKAKDO’nun Türkiye Açısından Değerlendirilmesi Kapanış Çalıştayını gerçekleştirilmiş; ilgili uzmanlar tarafından toplanan verilerin yorumlanması ile hazırlanan rapor ilgili taraflara sunulmuştur.

İklim değişikliğinin etkilerine karşı Akdeniz ormanlarının varlığını sürdürmesine ve bölge insanı için önem taşıyan ekosistem hizmeti sağlama kapasitelerinin muhafazasına katkıda bulunulmasını hedefleyen **Akdeniz Ormanlarının İklim Değişikliğine Uyumu Projesinin (2013-2016)** Teknik Çalıştayını sonuçlandırılmış;

- Konya Orman Bölge Müdürlüğü’ne bağlı Merkez, Ermenek, Karaman ve Beyşehir Orman İşletme Müdürlükleri’nde proje teknik çalıştayını kapsamında veri derleme toplantıları gerçekleştirilmiştir.
- Arazi çalışmaları öncesi ön hazırlık süreci başlatılmış; uzmanlarca saha belirleme çalışması için pilot bölgeye teknik gezi gerçekleştirilmiştir.
- 2015 yılında yapılması planlanan çalıştayın hazırlık süreci başlatılmıştır.

Yürütülen **Akdeniz Orman Ekosistemlerinin Ürün ve Hizmet Üretimine Küresel Değişiklikler Bağlamında İyileştirilmesi (FFEM) Projesi (2013-2018)** ile Akdeniz orman alanlarının çevresel

ürün ve hizmetlerin sürdürülebilirliği perspektifi içerisinde yönetilmesinin ve/veya iyileştirilmesinin teşvik edilmesi hedeflenmiş; proje faaliyetlerinin uygulanması için Antalya Düzlerçamı proje pilot sahası olarak belirlenmiştir.

Ayrıca, Akdeniz orman bölgesindeki yüksek koruma değerli ormanların çok yönlü faydalarını göstererek biyolojik çeşitliliğin ve karbon depolamasının garanti altına alınması için Türkiye’de ormanların yönetiminde entegre yönetim anlayışının uygulanmasının teşvik edilmesi hedefleyen **Türkiye’de Yüksek Koruma Değerine Sahip Akdeniz Ormanları Entegre Yönetim Projesi (2013-2018)** GEF tarafından onaylanmıştır;

- Pilot bölge olarak belirlenen işletme müdürlükleri ve ilgili bölge müdürlüklerinde toplantı ve arazi çalışmalar gerçekleştirilmiştir.

PERFORMANS BİLGİLERİ

A. Temel Politika ve Öncelikler

Ormanlık ve orman kaynaklarının yönetimi ile ilgili temel politika, öncelikler ile hedefler; kalkınma plan ve programlarında, hükümet programında, sektörel ve tematik strateji belgelerinde aşağıda özetlendiği şekilde yer almıştır.

Onuncu Kalkınma Planı, 2014-2018

- Ormanlıkta yangınlar ile hastalık ve zararlılara karşı mücadele kapasitesi geliştirilecek, ağaçlandırma çalışmaları ve rehabilitasyon faaliyetleri hızlandırılacaktır.
- Ormanların ekonomik, sosyal ve ekolojik fonksiyonlarını gözeterek bir planlama anlayışı benimsenecek, endüstriyel nitelikte olanlar başta olmak üzere odun ile odun dışı orman ürünlerinin üretimi ve pazarlanmasında etkin yönetim sağlanacaktır.
- Orman köyleri başta olmak üzere, milli parklar gibi koruma alanlarının içinde veya civarında kurulu köyler ile dağ köylerinin dezavantajlı konumlarından kaynaklanan kalkınma sorunlarını azaltmaya yönelik üretim ve gelir tabanlı destek araçları geliştirilecektir.
- Doğal kaynakların ve ekosistem hizmetlerinin değeri ölçülerek politika oluşturma ve uygulama süreçlerinde dikkate alınacaktır.
- Tarım, ormanlık, gıda ve ilaç sanayii açısından önem taşıyan biyolojik çeşitliliğin tespiti, korunması, sürdürülebilir kullanımı, geliştirilmesi ve izlenmesi sağlanacaktır.
- Özel öneme sahip doğal korunan alanlar başta olmak üzere, nitelikli tarım arazileri ve orman varlığını koruyacak tedbirler alınacaktır. Bu kapsamda özellikle çölleşme ve erozyona karşı mücadele etkinleştirilecek, tarımsal faaliyetlerin toprak kaynakları üzerindeki çevresel ve sosyal etkileri izlenerek önleyici tedbirler yoğunlaştırılacaktır.

62’inci Hükümet Programı

- Orman varlığının artırılması için her türlü tedbir alınacak, ormanların ekonomik, sosyal ve ekolojik fonksiyonlarını gözeterek bir anlayışla sürdürülebilir orman yönetimi ilkeleri doğrultusunda yönetilmesine devam edilecektir.
- Orman varlığı; 2015 yılında 22 milyon hektara, 2023 yılında ise 23,3 milyon hektara (ülke yüzölçümünün % 30’u) yükseltilecektir.

Orta Vadeli Program 2015-2017

Temel gayesi; “Enflasyonla mücadeleye kararlılıkla devam etmek ve cari işlemler açığını tedricen düşürerek büyümeyi artırmak” şeklinde tanımlanan programda; Onuncu Kalkınma Planında yer alan öncelikli dönüşüm programları çerçevesinde hazırlanan eylem planlarının uygulamaya aktarılacağı, düzenli takibiyle gerçekleştirilmesinin artırılacağı belirtilmektedir;

- Kamu kurum ve kuruluşlarının stratejik planlarının Kalkınma Planında yer alan politikalarla uyumunun gözetileceği, stratejik plan ve performans programlarında yer alan öncelik ve faaliyetlerin bütçe hazırlık ve uygulama sürecine daha etkin yansıtılacağı,
- Kamu idarelerinin faaliyetlerinin, iç kontrol ve iç denetim standartlarına uyum düzeyinin artırılmasının sağlanacağı,

program dönemi hedef ve göstergeleri arasında yer almaktadır.

2015 Yılı Programı

Onuncu Kalkınma Planında yer alan “Ormanların ekonomik, sosyal ve ekolojik fonksiyonlarını gözeterek bir planlama anlayışı benimsenecek, endüstriyel nitelikte olanlar başta olmak üzere odun ile odun dışı orman ürünlerinin üretimi ve pazarlanmasında etkin yönetim sağlanacaktır.” hedefine yönelik;

- Ormanların sınırlarının tam olarak belirlenmesi ve güvenliğinin sağlanmasına yönelik orman kadastro çalışmaları hızlandırılacaktır.

tedbir önerisine yer verilmiştir.

Türkiye Ulusal Ormancılık Programı, 2004-2023

Ülkemiz ormancılığının temel gayesi; “Orman kaynaklarının sürdürülebilir yönetimi ile, toplum refahına ve ülkenin sürdürülebilir kalkınmasına optimum katkıların sağlanması” şeklinde ifade edilmiştir;

- Ormanların, alanlarının, biyolojik çeşitliliğinin ve doğal yapılarının muhafazası, biyotik ve abiyotik zararlara karşı korunması,
- Mevcut ormanların geliştirilmesi, orman dışındaki uygun alanlar üzerinde orman tesisi ile orman alanlarının genişletilmesi,
- Ormanlardan ekolojik, ekonomik, sosyal ve kültürel çok yönlü faydaların (odun ve odun dışı orman ürünleri, sosyal-kültürel faydalanmalar, koruyucu ve çevresel fonksiyonlar, yerel toplulukların yaşam şartlarının iyileştirilmesine katkı, vb.) yerel, ülkesel ve küresel düzeylerde, sürdürülebilir olarak sağlanması, hakça paylaşımı ve toplum yararına faydalanılması,

hedef olarak tanımlanmıştır. Ormanların sürdürülebilir yönetiminin geliştirilmesine yönelik temel politika ise; “Kabul edilen ulusal ormancılık ilkeleri ve sürdürülebilir orman yönetimi tanımı çerçevesinde, ormanların alanlarının, bütünlüğünün, biyolojik çeşitliliğinin, sağlığının, gençleşme kapasitesinin ve verimliliğinin korunması ve geliştirilmesini sağlayacak şekilde, çok fonksiyonlu yönetimi; ormancılık faaliyetlerinin, orman teşkilatı ile diğer ilgili gruplarının katılım ve işbirliği ile havza bazında entegre olarak planlanması ve uygulanması, böylece devlet ormancılığından millet ormancılığına geçişin sağlanması. Bu amaçla, yerel düzeyde yetki ve sorumlulukların güçlenmesine gerekli önem ve özen gösterilerek, uygun kurumsal kapasitelerin, yasal çerçeve ve finansal mekanizmaların oluşturulması” şeklinde açıklanmıştır.

Ulusal İklim Değişikliği Strateji Belgesi, 2010-2020

- Ormansızlaşma ve orman alanlarının bozulmasına ilişkin mevcut durumun ortaya konularak, sorunların çözümüne yönelik stratejilerin geliştirilmesi, iklim değişikliğinin orman ekosistemleri üzerine etkilerinin değerlendirilerek, bilimsel araştırmalara dayalı politikaların üretilmesi,
- Özellikle kurak ve yarı kurak muntikalarda kuraklığa dayanıklı ağaç türlerinde ağaçlandırma yapılması,
- Enerji kaynağı olarak tarımsal ormancılık faaliyetlerinin yaygınlaştırılması,
- Su kaynaklarının korunması ve sürdürülebilirlik esasları çerçevesinde yönetilmesi açısından büyük önem arz eden orman alanları ve ormancılık faaliyetlerinin üst havza yönetimi ilkeleri doğrultusunda planlanarak uygulanması, kentsel alanlarda açık ve yeşil alan sistemlerinin artırılması ve kent ormancılığının geliştirilmesi,
- Orman yangınlarını önlemeye ve ormansızlaşma yüzünden azalan yutak alanların korunmasına, doğal ormanların korunup geliştirilmesine ve ağaçlandırma çalışmalarına hız verilerek, sıcaklıkların artmasına paralel olarak orman alanlarında artabilecek böcek, mantar ve benzeri zararlılara karşı etkili önlemlerin alınması,
- Çölleşme ve erozyonla mücadele çalışmalarının geliştirilerek yaygınlaştırılması,

hedeflerine yer verilmiştir.

Ulusal Biyolojik Çeşitlilik Stratejisi ve Eylem Planı, 2007

Biyolojik Çeşitlilik Sözleşmesi (BÇS)’nin üç temel hedefini; biyolojik çeşitliliğin korunması, biyolojik kaynakların sürdürülebilir kullanımı ve genetik kaynakların kullanımından kaynaklanan faydaların adil ve hakkaniyete uygun paylaşımı oluşturmaktadır. Bu üç temel hedef kapsamında tanımlanan gaye ve hedefler arasında;

- Orman biyolojik çeşitliliğinin durumu ve gidişatının daha iyi değerlendirilebilmesi için izleme programlarının geliştirilmesi ve uygulanması,
- Orman biyolojik çeşitliliğinin daha etkin korunması ve sürdürülebilir kullanımı için uygun mekanizmaların oluşturulması,

sıralanmış;

- Orman ekosistemleri içinde duyarlı, tehdit ya da tehlike altındaki türlere ilişkin bilgilerin güncelleştirilerek, biyolojik çeşitlilik merkezi bilgi yönetim sistemine eklenmesi,
- Baskı altında olan orman ekosistemlerinin tespiti ve tehlike durumlarına göre sınıflandırılması,
- Baskı altında olan ekosistemler, türler ve popülasyonların, biyotik ve abiyotik parametrelerin bütünleştirildiği bir program dahilinde izlenmesi,
- Orman biyolojik çeşitliliğinin durumu ve gidişatının daha iyi değerlendirilebilmesi için araştırma sonuçlarının ve izleme programından elde edilen bilgilerin karar vericiler, kullanıcılar ve diğer paydaşların kullanımına açılması,
- Öncelikli ekosistemler ve sıcak noktalardan başlayarak orman ekosistemleri içinde yeni korunan alanların kurulması, mevcut korunan alanların yönetim planlarının tamamlanması ve bu alanların etkin yönetimi için gerekli idari ve lojistik altyapının güçlendirilmesi,
- Ekosistem bazlı yönetim, sürdürülebilir kullanım, envanter yöntemleri, izleme, veri yönetimi, çok disiplinli araştırmalar, korunan alanların yönetimi, çevre eğitimi, çevresel etki değerlendirmesi ve acil durum planlaması konularında Orman Genel Müdürlüğü teknik personeline eğitim sağlanması,
- Ekolojik etmenlerin belirlenmesi, orman yetişme ortamı birimlerinin ayrılması, haritalanması ve verimliliğin belirlenmesi yoluyla orman yetişme ortamlarının sınıflandırılması,
- Orman ekosistemlerinin sürdürülebilir kullanımı ve biyolojik çeşitliliğin korunmasını desteklemek için orman yönetimi planları ve uygulama kurallarının bütünleştirilmesi ve uygulanmaya konması,
- Otsu ve odunsu bitki genetik çeşitliliğinin yerinde korumasına yönelik programların uygulanmasını desteklemek amacıyla orman ekosistemleri içinde türler ve habitatlar arası ekolojik ilişkileri ortaya koyan araştırmaların desteklenmesi,

eylemler arasında yer almıştır.

Türkiye Tarımsal Kuraklıkla Mücadele Stratejisi ve Eylem Planı, 2013-2017

- Su arzını artıran orman amenajmanı çalışmalarının, kuraklık etkilerinin yoğun olduğu bölgelerde hızlandırılması,
- Ağaçlandırma, bozuk orman alanlarının iyileştirilmesi, erozyon kontrolü ve mera ıslah çalışmalarının artırılması,
- Mevcut ormanların bir bölümünün, su üretim amacı ile işletilmesi,
- Doğal kaynakların sürdürülebilir anlayışla korunması ve geliştirilmesine yönelik araştırmalara devam edilmesi,
- Yeni orman alanlarının tesis edilmesinde ve mevcut ormanların yönetiminde su üretimini artırıcı teknik ve yöntemlerin geliştirilmesi,
- Yarı kurak yerlerde ağaçlandırmalarda kullanılan teknikler geliştirilerek ve yaygınlaştırılması,

tedbirlere yer verilmiştir.

Ulusal Kırsal Kalkınma Stratejisi

Orman ekosistemlerinin korunması ve orman kaynaklarının sürdürülebilir kullanımının sağlanması, öncelikler arasında tanımlanmış;

- Orman rejimindeki alanlarda orman kaynaklarının sürdürülebilir yönetimi çerçevesinde, saha emniyetinin sağlanması ve bütünlüğünün korunması, korumanın etkinleştirilmesi gayesiyle mevcut yolların iyileştirilmesi öncelikli olmak üzere, teknik standartlara uygun yol yapımının gerçekleştirilmesi,
- Orman kaynaklarının korunması ve orman köylüsünün kalkındırılmasına katkıda bulunmak gayesiyle; orman kadastro çalışmalarının hızlandırılmasına, mera hayvancılığının ormanlar üzerindeki baskısının azaltılmasına, ekosistemlerinin sahip olduğu biyolojik çeşitliliğin korunmasına ve biyolojik kaynakların sürdürülebilir kullanımına, ağaçlandırma ve toprak muhafaza çalışmalarına, orman yangınları ile mücadele kapsamında idari ve teknik altyapının güçlendirilmesine, enerji ormanı tesisi ve orman kaynakları üzerinde ilave baskı yaratmaksızın odun dışı orman ürünleri üretiminin geliştirilmesine ve sosyal ormancılık faaliyetlerine yönelik tedbirlerin geliştirilmesi,
- Orman köylülerinin gelir ve istihdam imkânlarının artırılması, devlet ormanları dışında orman ürünleri üretimi suretiyle orman varlıkları üzerindeki baskının azaltılması, çevrenin geliştirilmesi gayesiyle ulusal ormancılık politikaları çerçevesinde özel ormancılık işletmelerinin desteklenmesine devam edilmesi,
- Başta orman köyleri olmak üzere, tarımla kalkınması mümkün olmayan yörelerin, yerel kaynaklara dayalı olarak alternatif faaliyetlere yönlendirilmesi,

tedbir önerileri arasında sıralanmıştır.

Çölleşme ile Mücadele Sözleşmesi Türkiye Ulusal Eylem Programı 2005

- Sürdürülebilir doğal kaynak yönetimini sağlayacak politikaların geliştirilmesi; orman içi ve çevresi köylerde doğal kaynakların tahribini önleyici ve yöre halkının kalkınmasını destekleyici politikaların sürdürülmesi ve geliştirilmesi,
- Ağaçlandırma Yönetmeliğindeki özel ağaçlandırma teşviklerinin pratik olarak uygulanabilirliğini sağlayacak düzenlemeler yapılması, orman alanlarındaki mülkiyet anlaşmazlıklarının orman köylülerinin talep ve katılımlarını da kapsayacak şekilde çözümlenmesi, hava kirliliğinin orman ağaçları üzerindeki olumsuz etkisini azaltmak amacıyla 1986 yılında uygulamaya konulan Hava Kalitesinin Korunmasına ilişkin yönetmelikteki değerlerin ve vejetasyonun korunmasını sağlamaya yönelik değerlere indirilmesi için gerekli çalışmaların yapılması,
- Meraların amenajman kurallarına göre yönetilmesi; meraların ekolojik ve sosyal yönden araştırmaları yapılarak biyolojik zenginliğinin ortaya konulması, meralarda bitki dinamiğinin belirlenmesi, mera durumu değerlendirme modellerinin geliştirilmesi, meraların korunması ve ıslahı çalışmalarına devam edilmesi,
- Sürdürülebilir orman yönetimi için kriter ve göstergelerin geliştirilmesi ve uygulanması; orman sayılan alanlardan yararlanma amaçlarının ulusal ve bölgesel olarak ve orman ekosistemleri özelinde belirlenmesi, ormanlardan sürdürülebilir ekonomik bir faydalanmanın sağlanmasını temin edecek bölgesel ve ulusal orman yönetim planlamasının yapılması, orman yangınları uyarı, araştırma ve önleme sistemlerinin güçlendirilmesi, zararlı böcek ve hastalıklarla mücadelede biyolojik metotlara ağırlık verilmesi, orman kaynaklarının envanteri, kadastrosu ve planlamasında yeni teknolojilerin kullanılması, halkın uygun alanlarda özel ağaçlandırmaya teşvik edilmesi, doğal ormanlardaki kardelen, ginsin, sütleğen, salep vb. türlerin yabancı ırklar üzerindeki kullanım baskısının azaltılması için bu türlerin kültüre alınmasının teşvik edilmesi, odun dışı orman ürünlerinden yararlanılması, Pan-Avrupa ve Yakın Doğu sürdürülebilir orman yönetimi kriter ve göstergeleri ile ilgili gelişmelerin takip edilmesi,
- Orman köylüsünün sosyo ekonomik yönden kalkındırılıp, ormana bağımlılığı en alt düzeye indirilmesi ve ormanların korunmasının sağlanması,

eylem ve yapılacak çalışmalar arasında sıralanmıştır.

Ulusal Havza Yönetim Stratejisi, 2014-2013

Temel önceliği; “Ülkemiz su toplama havzalarında yıllardır süregelen doğal kaynak ve çevresel bozunum sürecini durdurmak, toprak, yeraltı ve yerüstü su kaynaklarının verimliliğini ve kalitesini korumak ve geliştirmek, havzadaki fauna ve floranın korunmasını ve durumlarının iyileştirilmesini sağlamak, alt havzalardaki kullanıcılara sunulan havza hizmetlerini havzanın ekosistem bütünlüğüne zarar vermeyecek biçimde azami düzeye çıkarmak ve havzada yaşayan düşük gelirli kırsal nüfusun refah düzeyinin yükseltilmesine katkı sağlamak” şeklinde tanımlanan Ulusal Havza Yönetim Strateji belgesinde;

- Ulusal Entegre Havza Yönetim Bilgi Sistemi ile bağlantılı Orman Bilgi Sistemini oluşturmak.
- Bozuk orman alanlarında gerçekleştirilecek rehabilitasyon ve ağaçlandırma çalışmaları ile havzalardaki ormanların halen % 50’sini oluşturan normal/verimli orman alanlarını 2023 yılında % 75’e çıkarmak.
- Gerçekleştirilecek erozyon kontrolü tedbirleri ile halen yılda 250 milyon ton olan erozyonla taşınan rusubat miktarını 2023 yılında 150 milyon tona indirmek.
- Odun dışı orman ürünlerinden yararlanmayı geliştirmek, üretilen ve pazarlanan ürün miktarını ve yerel köylülerin bu ürünlerden gelirlerini en az % 25 artırmak.
- Havzaların orman sahalarında halen yılda 15,5 milyon ton olan yıllık karbon yutak kapasitesini 2023 yılında 20 milyon ton’a çıkarmak.
- Havza koruma ve rehabilitasyon çalışmalarının doğal kaynaklar üzerinde baskı oluşturan düşük gelirli halkın yaşam ve gelir koşullarının iyileştirilmesi faaliyetleri ile beraber yürütülmesine yönelik büyük ölçekli entegre ve katılımcı havza rehabilitasyon projelerini uygun havzalarda hazırlamak ve uygulamak.
- Yukarı havza alanlarında doğal afetlere karşı havza ıslahı, sel, çığ ve heyelan projelerini hazırlamak ve uygulamak.

hedefler arasında yer almıştır.

B. Gaye ve Hedefler

Orman Genel Müdürlüğünün 2013-2017 Stratejik Planında misyonu; “**Orman ve orman kaynaklarını her türlü tehlikelere karşı korumak, doğaya yakın bir anlayışla geliştirmek, ekosistem bütünlüğü içinde ve topluma çok yönlü sürdürülebilir faydalar sağlayacak şekilde**

yönetmek”, vizyonu ise; “İnsana, doğaya ve çevreye duyarlı, sürdürülebilir orman yönetimini sağlayan şeffaf ve saygın bir kurum olmak” şeklinde belirlenmiştir. Vizyonu destekleyecek gelişme eksenleri;

- Ormanların Korunması,
- Ormanların Geliştirilmesi ve Genişletilmesi,
- Orman Kaynaklarından Faydalanma,
- Kurumsal Kapasitenin Geliştirilmesi,

tanımlanmış ve bu çerçevede aşağıda belirtilen stratejik gayeler belirlenmiştir.

- Ormanları, orman sayılan yerleri ve bu yerlerdeki biyolojik çeşitliliği, her türlü biyotik ve abiyotik zararlılara karşı korumak,
- Mevcut ormanları geliştirmek, verimliliğini artırmak ve alanlarını genişletmek,
- Ormanların ürettiği mal ve hizmetlerden toplumun gelişen ve değişen beklentilerini en üst seviyede karşılamak, ormanlardan çok yönlü ve sürdürülebilir şekilde faydalanmak,
- Sürdürülebilir orman yönetimini sağlamaya, daha hızlı ve kaliteli hizmet sunmaya, belirlenen stratejik amaçlara ulaşmaya yönelik kurumsal gelişimi sağlamak,

belirlenen stratejik gayelere yönelik hedefler ise;

- Orman yangınlarıyla mücadelede önleyici tesis ve tedbirler artırılabilecek, yangınla mücadele kapasitesi güçlendirilecek, yangına birinci derecede hassas bölgelerde ilk müdahale süresi 15 dakikaya indirilecektir.
- Orman zararlılarıyla mücadele kapasitesi artırılabilecek, mekanik, biyolojik ve biyoteknik mücadele oranı % 90'e çıkarılacaktır.
- İnsanların ormanlara yönelik olumsuz müdahalelerine karşı tedbirler artırılabilecek, orman suç sayısı azaltılacaktır.
- Ormanların sınırlandırma ve kadastro işlemleri bitirilecek, kadastro bitirilen ve kesinleşen ormanların tapuya tescil işlemleri tamamlanacaktır.
- Orman alanlarındaki biyoçeşitlilik tespitleri yapılacak, biyoçeşitlilik bir fonksiyon olarak amenajman planlarına entegre edilecek, bu alanlar düzenli olarak izlenecek ve korunması gerekenler koruma altına alınacaktır.
- Ormancılık altyapısı güçlendirilecek, mevcut orman yolları standart hale getirilecektir.
- Ormancılık çalışmalarının sürdürülebilirliğini sağlamak üzere orman köylerinde sosyo-ekonomik kalkınma desteklenecektir.
- Verimli ormanların iyileştirilmesine ve verimliliğinin artırılmasına yönelik silvikültürel bakım tedbirleri artırılabilecek.
- Verimli orman alanı 12.500.000 hektara çıkarılacaktır.
- 75.000 hektar alanda doğal gençleştirme, 65.000 hektar alanda da yapay gençleştirme çalışması yapılacaktır.
- Piyasa taleplerine uygun ürün elde etmek üzere; 90.000 hektar alanda kaliteli odun, tohum ve meyve verimliliğine yönelik budama yapılacaktır.
- 50.000 hektar alanda öncelikle hızlı gelişen yerli türlerle olmak üzere endüstriyel ağaçlandırmalar kurulacaktır.
- Orman varlığımız, ülke toplam alanın % 30'una çıkarılacaktır.
- Ülkemizin orman ağacı tohum ve fidan ihtiyacı karşılanacaktır.
- Erozyonla mücadele edilecek, sel ve çığ kontrol çalışmaları yürütülecektir.
- Orman alanlarının çok amaçlı faydalanmaya uygun olarak envanteri çıkarılacak ve amenajman planları yapılacaktır.
- Endüstriyel odun üretiminde verimlilik % 81'e çıkarılacak, kaliteli tomruk üretimi artırılabilecek.
- Odun üretim maliyeti düşürülecek, iç ve dış piyasada rekabet imkanları oluşturulacaktır.
- Odun dışı orman ürünlerinin potansiyeli tespit edilerek, faydalanma düzenlenecek ve plan döneminde ekonomik öneme sahip ürün çeşit ve miktarı % 25 oranında artırılabilecek.
- Sertifikalı orman alanı artırılabilecek.
- İklim değişikliği ile mücadele kapsamında ormanların artan ekolojik işlevleri yanı sıra koruyucu ve çevresel hizmetlerinden daha fazla faydalanılması yönünde çalışmalar yapılacaktır.
- Ormanların sosyal, kültürel, bilimsel, sportif ve estetik hizmetlerinden toplumun daha fazla faydalanmasının sağlanması yönünde rekreasyon alanları belirlenecek, hizmet seviyesi ve kalite artırılabilecek.
- Ormancılık alanındaki sorunların çözümüne katkı sağlanması ve yeni tekniklerin geliştirilmesi için AR-GE çalışmaları gerçekleştirilecektir.
- İnsan kaynakları yönetimi, Genel Müdürlüğün misyonunu gerçekleştirme yönünde geliştirilecektir.
- Genel Müdürlüğün finansman yapısı güçlendirilecektir.
- Ormancılık mevzuatı iyileştirilecek, daha hızlı, kaliteli ve etkin hizmet sunumuna yönelik mekanizmalar geliştirilecektir.

- Bilgi sistemleri ve teknoloji alt yapısı tamamlanacak, orman bilgi sistemi kurulacaktır.
- Genel Müdürlüğün faaliyetleri tanıtılacak, toplumun ormanlar ve ormancılıkla ilgili konularda sürekli bilgilendirilmesi sağlanacaktır.
- Uluslararası ormancılık sürecinde alınan kararların ormancılığımıza entegrasyonu sağlanacak, yakın ve komşu ülkelerle ormancılık alanında işbirliği geliştirilecektir.
- Destek hizmetleri ve sosyal imkanlar geliştirilecektir.

şeklinde sıralanmıştır.

C. Performans Hedef ve Göstergeleri İle Faaliyetler

2013-2017 Orman Genel Müdürlüğü Stratejik Planında belirlenmiş olan hedefler ile 2015 yılına ilişkin belirlenen performans hedefleri ve yürütülecek faaliyet/projelerin genel çerçevesi aşağıda yer almaktadır.

STRATEJİK HEDEF	PERFORMANS HEDEFİ	FAALİYET
1 Orman yangınlarıyla mücadelede önleyici tesis ve tedbirler artırılabilecek, yangınla mücadele kapasitesi güçlendirilecek, yangına birinci derecede hassas bölgelerde ilk müdahale süresi 15 dakikaya indirilecektir	Orman yangınlarıyla mücadelede önleyici tesis ve tedbirler artırılabilecek, yangınla mücadele kapasitesi güçlendirilecek, yangına birinci derecede hassas bölgelerde ilk müdahale süresi azaltılacaktır	Orman yangınlarıyla mücadele
2 Orman zararlılarıyla mücadele kapasitesi artırılabilecek, mekanik, biyolojik ve biyoteknik mücadele oranı % 90'a çıkarılacaktır	Orman zararlılarıyla mücadelede; biyolojik, biyoteknik ve mekanik mücadele oranı yükseltilecektir	Orman zararlılarıyla mücadele
3 İnsanların ormanlara yönelik olumsuz müdahalelerine karşı tedbirler artırılabilecek, orman suç sayısı azaltılacaktır	Ormana yönelik olumsuz insan müdahalelerine karşı alınacak tedbirler artırılarak orman suçları azaltılacaktır	Orman suçlarıyla mücadele
4 Ormanların sınırlandırma ve kadaströ işlemleri bitirilecek, kadaströ bitirilen ve kesinleşen ormanların tapuya tescil işlemleri tamamlanacaktır	Ormanların sınırlandırma ve kadaströ işlemleri bitirilecek, kadaströ bitirilen ve kesinleşen ormanların tapuya tescil işlemleri tamamlanacaktır	Orman kadaströ
5 Orman alanlarındaki biyoçeşitlilik tespitleri yapılacak, biyoçeşitlilik bir fonksiyon olarak amenajman planlarına entegre edilecek, bu alanlar düzenli olarak izlenecek ve korunması gerekenler koruma altına alınacaktır	Orman alanlarındaki biyoçeşitlilik tespitleri yapılacak ve biyoçeşitlilik bir fonksiyon olarak amenajman planlarına entegre edilecektir	Orman biyolojik çeşitliliğin tespiti, teşhisi ve haritalandırılması
6 Ormancılık altyapısı güçlendirilecek, mevcut orman yolları standart hale getirilecektir	Ormancılık yol altyapısı güçlendirilecek, standart olmayan yollar iyileştirilerek standart hale getirilecektir	Orman yolları
7 Ormancılık çalışmalarının sürdürülebilirliğini sağlamak üzere orman köylerinde sosyo-ekonomik kalkınma desteklenecektir	Orman köylerinde sosyo-ekonomik kalkınma desteklenecektir	Orman köylülerinin desteklenmesi
8 Verimli ormanların iyileştirilmesine ve verimliliğinin artırılmasına yönelik silvikültürel bakım tedbirleri artırılabilecek	Verimli ormanların iyileştirilmesine ve verimliliğinin artırılmasına yönelik silvikültürel bakım tedbirleri artırılabilecek	Verimli ormanların iyileştirilmesi
9 Verimli orman alanı 12.500.000 hektara çıkarılacaktır	Bozuk orman alanlarında rehabilitasyon çalışması yapılacaktır	Rehabilitasyon
10 75.000 hektar alanda doğal gençleştirme, 65.000 hektar alanda da yapay gençleştirme çalışması yapılacaktır	Doğal ve yapay gençleştirme çalışması yapılacaktır	Ormanların gençleştirilmesi
11 Piyasa taleplerine uygun ürün elde etmek üzere; 90.000 hektar alanda kaliteli odun, tohum ve meyve verimliliğine yönelik budama yapılacaktır	Kaliteli odun, tohum ve meyve verimliliğine yönelik budama yapılacaktır	Budama

STRATEJİK HEDEF	PERFORMANS HEDEFİ	FAALİYET	
12	50.000 hektar alanda öncelikle hızlı gelişen yerli türlerle olmak üzere endüstriyel ağaçlandırmalar kurulacaktır	Hızlı gelişen yerli türlerle endüstriyel ağaçlandırmalar kurulacaktır	Endüstriyel ağaçlandırma
13	Orman varlığımız, ülke toplam alanın % 30'una çıkarılacaktır	Yeni ormanlar tesis edilerek orman varlığı artırılacaktır	Ağaçlandırma
14	Ülkemizin orman ağacı tohum ve fidan ihtiyacı karşılanacaktır	Ülkemizin orman ağacı tohum ve fidan ihtiyacı karşılanacaktır	Fidan ve tohum üretimi
15	Erozyonla mücadele edilecek, sel ve çığ kontrol çalışmaları yürütülecektir	Erozyonla mücadele edilecek, sel ve çığ kontrol çalışmaları yürütülecektir	Toprak muhafaza ve havza ıslahı
16	Orman alanlarının çok amaçlı faydalanmaya uygun olarak envanteri çıkarılacak ve amenajman planları yapılacaktır	Orman alanlarının çok amaçlı faydalanmaya uygun olarak amenajman planları yapılacaktır	Amenajman planı
17	Endüstriyel odun üretiminde verimlilik % 81'e çıkarılacak, kaliteli tomruk üretimi artırılacaktır	Endüstriyel odun üretiminde verimlilik ve kalite artırılacaktır	Odun üretimi ve kalitesinin artırılması
18	Odun dışı orman ürünlerinin potansiyeli tespit edilerek, faydalanma düzenlenecek ve plan döneminde ekonomik öneme sahip ürün çeşit ve miktarı % 25 oranında artırılacaktır	Odun dışı orman ürünlerinin potansiyeli tespit edilerek, faydalanma düzenlenecek ve ekonomik öneme sahip ürün çeşit ve miktarı artırılacaktır	Odun dışı orman ürünleri envanteri, değerlendirilmesi ve geliştirilmesi
19	Sertifikalı orman alanı artırılacaktır	Sertifikalı orman alanı artırılacaktır	Sertifikalandırma
20	İklim değişikliği ile mücadele kapsamında ormanların artan ekolojik işlevleri yanı sıra koruyucu ve çevresel hizmetlerinden daha fazla faydalanılması yönünde çalışmalar yapılacaktır	Türkiye'de Yüksek Koruma Değerlerine Sahip Akdeniz Ormanlarında Entegre Yönetim Projesi uygulanacaktır	İklim değişikliği ile mücadele
21	Ormanların sosyal, kültürel, bilimsel, sportif ve estetik hizmetlerinden toplumun daha fazla faydalanmasının sağlanması yönünde rekreasyon alanları belirlenecek, hizmet seviyesi ve kalite artırılacaktır	Ormanların sosyal, kültürel, bilimsel, sportif ve estetik hizmetlerinden toplumun daha fazla faydalanması sağlanacaktır	Bilimsel, eğitsel ve rekreasyon hizmetler
22	Ormancılık alanındaki sorunların çözümüne katkı sağlanması ve yeni tekniklerin geliştirilmesi için AR-GE çalışmaları gerçekleştirilecektir	Ormancılık alanındaki sorunların çözümüne katkı sağlanması ve yeni tekniklerin geliştirilmesi için AR-GE çalışmaları gerçekleştirilecektir	Araştırma projeleri
23	İnsan kaynakları yönetimi, Genel Müdürlüğün misyonunu gerçekleştirme yönünde geliştirilecektir	İnsan kaynakları sürekli geliştirilecektir	Eğitim çalışmaları
24	Genel Müdürlüğün finansman yapısı güçlendirilecektir	Genel Müdürlüğün finansman yapısı güçlendirilecektir	Finansman yapısı ve gelirlerin artırılması
25	Ormancılık mevzuatı iyileştirilecek, daha hızlı, kaliteli ve etkin hizmet sunumuna yönelik mekanizmalar geliştirilecektir	Kaliteli ve etkin hizmet sunumuna yönelik mekanizmalar geliştirilecektir	Risk odaklı denetim
26	Bilgi sistemleri ve teknoloji alt yapısı tamamlanacak, orman bilgi sistemi geliştirilecektir	Bilgi sistemleri ve teknoloji alt yapısı tamamlanacak, orman bilgi sistemi geliştirilecektir	Bilgi ve iletişim teknolojisi
27	Genel Müdürlüğün faaliyetleri tanıtılacak, toplumun ormanlar ve ormancılıkla ilgili konularda sürekli bilgilendirilmesi sağlanacaktır	Genel Müdürlüğün faaliyetleri tanıtılacak, toplumun ormanlar ve ormancılıkla ilgili konularda sürekli bilgilendirilmesi sağlanacaktır	Yayın ve tanıtım

STRATEJİK HEDEF	PERFORMANS HEDEFİ	FAALİYET
28 Uluslararası ormancılık sürecinde alınan kararların ormancılığımıza entegrasyonu sağlanacak, yakın ve komşu ülkelerle ormancılık alanında işbirliği geliştirilecektir	Uluslararası ormancılık sürecinde alınan kararların ormancılığımıza entegrasyonu sağlanacak, yakın ve komşu ülkelerle ormancılık alanında işbirliği geliştirilecektir	Uluslararası işbirliğinin geliştirilmesi
29 Destek hizmetleri ve sosyal imkânlar geliştirilecektir	Destek hizmetleri ve sosyal imkânlar geliştirilecektir	Fiziksel kaynakların iyileştirilmesi

PERFORMANS HEDEFİ 1

İdare Adı	40.17-ORMAN GENEL MÜDÜRLÜĞÜ
Stratejik Amaç	ORMANLARI, ORMAN SAYILAN YERLERİ VE BU YERLERDEKİ BİYOLOJİK ÇEŞİTLİLİĞİ, HER TÜRLÜ BİYOTİK VE ABİYOTİK ZARARLILARA KARŞI KORUMAK
Stratejik Hedef	Orman yangınlarıyla mücadelede önleyici tesis ve tedbirler artırılabilecek, yangınla mücadele kapasitesi güçlendirilecek, yangına birinci derecede hassas bölgelerde ilk müdahale süresi 15 dakikaya indirilecektir
Performans Hedefi	Orman yangınlarıyla mücadelede önleyici tesis ve tedbirler artırılabilecek, yangınla mücadele kapasitesi güçlendirilecek, yangına birinci derecede hassas bölgelerde ilk müdahale süresi azaltılacaktır

Coğrafi konumu itibarıyla Akdeniz iklim kuşağında yer alan ülkemizde ormanlarımızın büyük bir bölümü yangın tehdidi altında bulunmakta, önemli bir kısmı yangına birinci derecede hassas mntikalarda yer almaktadır. Bu bölge yaklaşık 1.700 km'lik Akdeniz sahil bandının 160 km derinliğinde 12 milyon hektarlık alanı kapsamaktadır. Bu alan ülke ormanlık alanının % 58'ine tekabül etmektedir. Bu sebepten orman yangınları ülkemiz ormancılığında gündeme en çok gelen konular arasında yer almaktadır.

Orman varlığımızı tehdit eden ve her yıl binlerce hektar orman alanının yok olmasına neden olan orman yangınlarıyla mücadelede, orman yangınlarının çıkmasına mani olunması veya her türlü tedbire rağmen çıkan yangınların büyük boyutlara ulaşmadan kısa zamanda söndürülebilmesi için gerekli tedbirlerin alınması, öncelikle bu hususta yeterli alt yapıya ve güçlü bir organizasyona sahip olmayı gerekli kılmaktadır.

Performans Göstergeleri	Ölçü Birimi	2013	2014	2015
1 Yangın başına düşen alan miktarı	Hektar	3,0	1,5	2,9
Orman yangınlarıyla mücadele kapsamında alınan tedbirlerin, yangınlarla mücadelede etki düzeyinin izlenmesi ve değerlendirilmesi amacıyla belirlenmiştir. Gösterge verileri yıllık değerleri ifade etmektedir.				
2 Yangına 1.derecede hassas bölgelerde ilk müdahale süresi	Dakika	15,6	14,0	15,0
Orman yangınlarına birinci derecede hassas bölgelerde ilk müdahale süresinin izlenmesi ve müdahale süresiyle yanan orman alanı miktarının analiz edilmesi amacıyla belirlenmiştir. Gösterge verileri yıllık ortalama değerleri ifade etmektedir.				
3 İnsan kaynaklı yangın sayısının toplam yangın sayısına oranı	Yüzde	93	90	90
İnsan kaynaklı yangın sayısının izlenmesi amacıyla belirlenmiştir. Gösterge verileri yıllık değerleri ifade etmektedir.				

Faaliyetler	Kaynak İhtiyacı		
	Bütçe	Bütçe Dışı	Toplam
1 Orman yangınlarıyla mücadele	811.133.810	79.988.000	891.121.810
GENEL TOPLAM	811.133.810	79.988.000	891.121.810

FAALİYET MALİYETİ 1

İdare Adı	40.17-ORMAN GENEL MÜDÜRLÜĞÜ
Performans Hedefi	Orman yangınlarıyla mücadelede önleyici tesis ve tedbirler arttırılacak, yangınla mücadele kapasitesi güçlendirilecek, yangına birinci derecede hassas bölgelerde ilk müdahale süresi azaltılacaktır
Faaliyet Adı	Orman yangınlarıyla mücadele
Sorumlu Harcama Birimi veya Birimleri	40.17.00.61 - ORMAN BÖLGE MÜDÜRLÜKLERİ 40.17.34.00 - SİLVİ KÜLTÜR DAİRESİ BAŞKANLIĞI 40.17.35.00 - İNŞAAT VE İKMAL DAİRESİ BAŞKANLIĞI 40.17.37.00 - ORMAN YANGINLARIYLA MÜCADELE DAİRESİ BAŞKANLIĞI

Yangına hassas bölgelerden başlamak üzere ormanlarda, yangın emniyet yol ve şeridi ile yangın müdahale cephesi, koruma bandı ve kule-kulübe yolu inşa edilmesi, yangın emniyet yol ve şeridinin düzenli olarak yıllık bakımlarının yapılması, kritik yerlerde yangını söndürme maksatlı gölet, havuz, su toplama çukurunun inşa edilmesi, yangına hassas bölgelerde orman alanının yangına dirençli hale getirilmesi (YARDOP), yangın gözetleme kulesi ile yangına ilk müdahale ekip binasının yapılması, bütün gözetleme kulesi ve ilk müdahale ekip binalarının bakımlarının yapılarak teknik alt yapılarının tamamlanması, yangına müdahalede kullanılmak üzere ihtiyaç duyulan hava ve kara taşıtlarının alımı ve kiralınması ile mevcut araçların periyodik bakımlarının yapılarak göreve hazır halde tutulması, ihtiyaç duyulan makine-ekipmanların temini yönünde gerçekleştirilecek çalışmalar faaliyet unsurlarını oluşturmaktadır.

Ayrıca, yangınla mücadele konusunda kamuoyunun bilinçlendirilmesi, yangın işçileri ve orman köylülerinin eğitimi, yangınla mücadele hizmetlerinde görev alan idari ve teknik personelin eğitimi ile yangın tehlike oranları sisteminin geliştirilmesi ve karar destek sistemlerinin oluşturulması çalışmalarını da faaliyet kapsamında değerlendirilmiştir.

Ekonomik Kod	Ödenek	Bütçe Dışı Kaynak	Ödenek
01 Personel Giderleri	272.088.048	Döner Sermaye	79.988.000
02 SGK Devlet Primi Giderleri	68.012.762	Diğer Yurt İçi	0
03 Mal ve Hizmet Alım Giderleri	115.033.000	Yurt Dışı	0
04 Faiz Giderleri	0	Toplam Bütçe Dışı Kaynak İhtiyacı	79.988.000
05 Cari Transferler	0		
06 Sermaye Giderleri	356.000.000		
07 Sermaye Transferleri	0		
08 Borç Verme	0		
Toplam Bütçe Kaynak İhtiyacı	811.133.810	TOPLAM KAYNAK İHTİYACI	891.121.810

PERFORMANS HEDEFİ 2

İdare Adı	40.17-ORMAN GENEL MÜDÜRLÜĞÜ
Stratejik Amaç	ORMANLARI, ORMAN SAYILAN YERLERİ VE BU YERLERDEKİ BİYOLOJİK ÇEŞİTLİLİĞİ, HER TÜRLÜ BİYOTİK VE ABİYOTİK ZARARLILARA KARŞI KORUMAK
Stratejik Hedef	Orman zararlılarıyla mücadele kapasitesi artırılacak, mekanik, biyolojik ve biyoteknik mücadele oranı % 90'a çıkarılacaktır
Performans Hedefi	Orman zararlılarıyla mücadelede; biyolojik, biyoteknik ve mekanik mücadele oranı yükseltilecektir

Ülkemiz ormanlarının sağlığını ve devamlılığını diğer etkenler yanında zararlı böcekler, mantarlar ve virüsler de ciddi ölçüde tehdit etmektedir. Ormanlarımızda görülen 50 dolayındaki zararlı türe karşı yılda ortalama 500 bin hektarlık alanda mücadele edilmektedir. Böcek zararlarından dolayı ormanlarımızda yıllık ortalama 300-400 bin m³ olağanüstü kesim yapılmakta, bu rakam böcek popülasyonunun yoğun olduğu durumlarda 1 milyon m³ ün üzerine çıkabilmektedir.

Diğer yandan karmaşık bir ekosistem olan ormanların doğal yapılarının bozulmadan sürekliliğinin sağlanması maksadıyla orman zararlılarıyla mücadelede kullanılan kimyasal mücadele yöntemleri azaltılarak, biyolojik, biyoteknik ve mekanik mücadele yöntemlerinin artırılması öncelikli hedeflerimiz arasındadır.

Performans Göstergeleri	Ölçü Birimi	2013	2014	2015
1 Mekanik, biyolojik ve biyoteknik mücadele oranı	Yüzde	94,9	97,7	90,0

Orman zararlılarıyla mücadelede, biyolojik kökenli mücadele tekniklerinin uygulanma düzeyinin izlenerek, sonuçlarının değerlendirilmesi maksadıyla belirlenmiştir. Gösterge verileri yıllık değerleri ifade etmektedir.

Faaliyetler	Kaynak İhtiyacı		
	Bütçe	Bütçe Dışı	Toplam
1 Orman zararlılarıyla mücadele	1.059.000	6.308.000	7.367.000
GENEL TOPLAM	1.059.000	6.308.000	7.367.000

FAALİYET MALİYETİ 2

İdare Adı	40.17-ORMAN GENEL MÜDÜRLÜĞÜ
Performans Hedefi	Orman zararlılarıyla mücadelede; biyolojik, biyoteknik ve mekanik mücadele oranı yükseltilecektir
Faaliyet Adı	Orman zararlılarıyla mücadele
Sorumlu Harcama Birimi veya Birimleri	40.17.00.61 - ORMAN BÖLGE MÜDÜRLÜKLERİ 40.17.36.00 - ORMAN ZARARLILARIYLA MÜCADELE DAİRESİ BAŞKANLIĞI

Doğal bir yöntem oluşu, tabii dengenin tesisi, en az masrafla en iyi sonucun alınması yanında mücadelenin etkinliğinin kalıcı olması gibi avantajları nedeniyle orman zararlılarıyla mücadelede biyolojik mücadele yöntemi tercih edilmektedir. Böcek zararlarının izlenmesi, biyolojik mücadeleye ağırlık vermek maksadıyla her yıl kuş yuvası, karınca nakli ve faydalı böcek üretiminin artırılması, faydalı böcek üretim laboratuvarlarının kurulması ve kapasitelerinin iyileştirilmesi ve uygun silvikültürel tekniklerle zararlılara karşı ormanların direncinin artırılmasına yönelik gerçekleştirilecek çalışmalar faaliyet unsurlarını oluşturmaktadır.

Böcek ve hastalık kaynaklı zararların nedenleri, sonuçları ve önlenmesi için gerekli tedbirlere ilişkin araştırma çalışmalarının gerçekleştirilmesi ve bu konularda orman köylüleri ve diğer toplum kesimlerinin bilinçlendirilmesi ve eğitimine yönelik çalışmalar da faaliyet kapsamında değerlendirilmiştir.

Ekonomik Kod	Ödenek	Bütçe Dışı Kaynak	Ödenek
01 Personel Giderleri	815.000	Döner Sermaye	6.308.000
02 SGK Devlet Primi Giderleri	211.000	Diğer Yurt İçi	0
03 Mal ve Hizmet Alım Giderleri	33.000	Yurt Dışı	0
04 Faiz Giderleri	0	Toplam Bütçe Dışı Kaynak İhtiyacı	6.308.000
05 Cari Transferler	0		
06 Sermaye Giderleri	0		
07 Sermaye Transferleri	0		
08 Borç Verme	0		7.367.000
Toplam Bütçe Kaynak İhtiyacı	1.059.000		

TOPLAM KAYNAK İHTİYACI**7.367.000**

PERFORMANS HEDEFİ 3

İdare Adı	40.17-ORMAN GENEL MÜDÜRLÜĞÜ
Stratejik Amaç	ORMANLARI, ORMAN SAYILAN YERLERİ VE BU YERLERDEKİ BİYOLOJİK ÇEŞİTLİLİĞİ, HER TÜRLÜ BİYOTİK VE ABİYOTİK ZARARLILARA KARŞI KORUMAK
Stratejik Hedef	İnsanların ormanlara yönelik olumsuz müdahalelerine karşı tedbirler artırılabacak, orman suç sayısı azaltılacaktır
Performans Hedefi	Ormana yönelik olumsuz insan müdahalelerine karşı alınacak tedbirler artırılarak orman suçları azaltılacaktır

Ülkemiz ormanlarında her yıl kaçak kesim, açma, yerleşme, nakil, işgal, faydalanma ve otlatma gibi çok sayıda yasa dışı müdahale olmaktadır. Ancak, köyden kente göç, alternatif enerji kaynaklarının yaygınlaşması, koruma tedbirlerinin daha etkin bir şekilde alınması ve halkın bilinç seviyesinin yükselmesi sonucunda bu suçlarda büyük ölçüde azalma görülmekle beraber ormanlarımız yılda yaklaşık 12 bin yasadışı müdahaleye maruz kalmaktadır.

Ekonomik ve sosyal yapıdaki önemli gelişim ve değişimler, nüfus artışı ve sanayileşme ile birlikte hızlı kentleşme, ormana bağlı yaşayan nüfusta önemli azalmalara neden olmuş, ormana yönelik olumsuz insan müdahalelerine karşı alınan tedbirler ormanlarımızdaki insan faktörlü suçların azalmasını sağlamıştır.

Performans Göstergeleri	Ölçü Birimi	2013	2014	2015
1 Orman suç sayısı	Adet	11.749	11.381	11.500

Ormana yönelik olumsuz insan müdahalelerine karşı alınan tedbirlerin sonuçlarını izlemek ve değerlendirmek amacıyla belirlenmiştir. Gösterge verileri yıllık değerleri ifade etmektedir.

Faaliyetler	Kaynak İhtiyacı		
	Bütçe	Bütçe Dışı	Toplam
1 Orman suçlarıyla mücadele	187.054.664	91.753.561	278.808.225
GENEL TOPLAM	187.054.664	91.753.561	278.808.225

FAALİYET MALİYETİ 3

İdare Adı	40.17-ORMAN GENEL MÜDÜRLÜĞÜ
Performans Hedefi	Ormana yönelik olumsuz insan müdahalelerine karşı alınacak tedbirler artırılarak orman suçları azaltılacaktır
Faaliyet Adı	Orman suçlarıyla mücadele
Sorumlu Harcama Birimi veya Birimleri	40.17.00.61 - ORMAN BÖLGE MÜDÜRLÜKLERİ 40.17.34.00 - SİLVİ KÜLTÜR DAİRESİ BAŞKANLIĞI 40.17.35.00 - İNŞAAT VE İKMAL DAİRESİ BAŞKANLIĞI 40.17.36.00 - ORMAN ZARARLILARIYLA MÜCADELE DAİRESİ BAŞKANLIĞI

Orman suçlarının yoğun olduğu alanların belirlenerek hassas alanlara koruma ekiplerinin kurulması, ekiplere araç ve orman muhafaza memuru takviye edilmesi suretiyle koruma önlemlerinin etkinleştirilmesi, orman alanlarında kaçak yapı ve tesislerin yıktırılması ve dışarı çıkarılması, köy tüzel kişilikleri ile işbirliği ve protokoller yapılarak hem civardaki ormanların korunması, hem de burada yaşayan köylülere kaynak aktarımı yapılarak ormanlara halkın sahip çıkmasının sağlanması, ormanlarda otlatmayı kontrol altına almak için geniş katılımlı otlatma planlarının hazırlanması çalışmaları faaliyet unsurlarını oluşturmaktadır.

Ekonomik Kod	Ödenek	Bütçe Dışı Kaynak	Ödenek
01 Personel Giderleri	131.320.664	Döner Sermaye	91.753.561
02 SGK Devlet Primi Giderleri	32.830.000	Diğer Yurt İçi	0
03 Mal ve Hizmet Alım Giderleri	14.454.000	Yurt Dışı	0
04 Faiz Giderleri	0	Toplam Bütçe Dışı Kaynak İhtiyacı	91.753.561
05 Cari Transferler	0		
06 Sermaye Giderleri	8.450.000		
07 Sermaye Transferleri	0		
08 Borç Verme	0		
Toplam Bütçe Kaynak İhtiyacı	187.054.664	TOPLAM KAYNAK İHTİYACI	278.808.225

PERFORMANS HEDEFİ 4

İdare Adı	40.17-ORMAN GENEL MÜDÜRLÜĞÜ
Stratejik Amaç	ORMANLARI, ORMAN SAYILAN YERLERİ VE BU YERLERDEKİ BİYOLOJİK ÇEŞİTLİLİĞİ, HER TÜRLÜ BİYOTİK VE ABİYOTİK ZARARLILARA KARŞI KORUMAK
Stratejik Hedef	Ormanların sınırlandırma ve kadastro işlemleri bitirilecek, kadastrusu bitirilen ve kesinleşen ormanların tapuya tescil işlemleri tamamlanacaktır
Performans Hedefi	Ormanların sınırlandırma ve kadastro işlemleri bitirilecek, kadastrusu bitirilen ve kesinleşen ormanların tapuya tescil işlemleri tamamlanacaktır

Orman sınırlarının tespitine ilişkin kadastro çalışmaları 6831 Sayılı Orman Kanunu ve 3402 sayılı Kadastro Kanunu hükümlerine göre yapılmaktadır. 1937 yılından beri orman kadastro çalışmaları devam etmekte olup, kadastro çalışmalarının tamamlandığı alanların önemli bir kısmı tapuya tescil ettirilememiştir. Bu durum yerel halk ile orman idaresi arasında ciddi sınır ve mülkiyet ihtilaflarının nedenleri arasında yer almaktadır.

Ormancılık faaliyetlerinin sınırları belli ormanlık alanlarda yapılması esastır. Bütün ormanlarımızın kadastrolarının yapılarak tapuya tescil edilmesi hedeflenmekte olup, bu hedef doğrultusunda; 3402 sayılı Kadastro Kanunu 6495 sayılı Kanunla değiştirilmiş ve böylece tapulaması ve kadastrusu yapılmayan orman kadastrusu yapılmayan 5.720 birimde yaklaşık iki milyon hektarlık orman alanının kadastrusu 2015 yılı sonunda bitirilecektir.

Performans Göstergeleri	Ölçü Birimi	2013	2014	2015
1 Kadastro yapılan alan miktarı	Hektar	19.592.000	20.774.691	22.775.000
Orman kadastrusu yapılan alanların niceliğine ilişkin verilerin izlenmesi maksadıyla belirlenmiştir. Gösterge verileri kümülatif değerleri ifade etmektedir.				
2 Tescili yapılan alan miktarı	Hektar	16.749.735	16.950.000	18.950.000
Tapu ve Kadastro Genel Müdürlüğü ile müştereken yürütülen çalışmalar sonucunda yapılacak tescil işlemlerinin izlenmesi maksadıyla belirlenmiştir. Gösterge verileri kümülatif değerleri ifade eder.				

Faaliyetler	Kaynak İhtiyacı		
	Bütçe	Bütçe Dışı	Toplam
1 Orman kadastrusu	101.136.000		101.136.000
GENEL TOPLAM	101.136.000		101.136.000

FAALİYET MALİYETİ 4

İdare Adı	40.17-ORMAN GENEL MÜDÜRLÜĞÜ
Performans Hedefi	Ormanların sınırlandırma ve kadastro işlemleri bitirilecek, kadastrusu bitirilen ve kesinleşen ormanların tapuya tescil işlemleri tamamlanacaktır
Faaliyet Adı	Orman kadastrusu
Sorumlu Harcama Birimi veya Birimleri	40.17.31.00 - KADASTRO VE MÜLKİYET DAİRESİ BAŞKANLIĞI

Yeni orman kadastrusu yapılan ve aplikasyonu tamamlanan yerlerin, gerek Tapu ve Kadastro Genel Müdürlüğünün tescil mevzuatından kaynaklanan ve gerekse orman sınırları içerisindeki tapulu taşınmazlardan kaynaklanan sorunların giderilerek tapuya tescil edilmesi gerekmektedir. Ormanların sınırlarının belirlenmesi, daha önceleri yapılmış olan orman tahdit veya kadastro işlemlerinin çıkan yeni yasalara göre araziye uygulanmasına yönelik yapılan aplikasyon işleri ve Orman Kanununun 2 nci madde uygulamaları ile sınırları kesinleşen yerlerin tapuya tescil ettirilmesi iş/işlemleri faaliyet unsurlarını oluşturmaktadır.

Ekonomik Kod	Ödenek	Bütçe Dışı Kaynak	Ödenek
01 Personel Giderleri	876.000	Döner Sermaye	0
02 SGK Devlet Primi Giderleri	222.000	Diğer Yurt İçi	0
03 Mal ve Hizmet Alım Giderleri	38.000	Yurt Dışı	0
04 Faiz Giderleri	0	Toplam Bütçe Dışı Kaynak İhtiyacı	0
05 Cari Transferler	0		
06 Sermaye Giderleri	0		
07 Sermaye Transferleri	100.000.000		
08 Borç Verme	0		
Toplam Bütçe Kaynak İhtiyacı	101.136.000		
		TOPLAM KAYNAK İHTİYACI	101.136.000

PERFORMANS HEDEFİ 5

İdare Adı	40.17-ORMAN GENEL MÜDÜRLÜĞÜ
Stratejik Amaç	ORMANLARI, ORMAN SAYILAN YERLERİ VE BU YERLERDEKİ BİYOLOJİK ÇEŞİTLİLİĞİ, HER TÜRLÜ BİYOTİK VE ABİYOTİK ZARARLILARA KARŞI KORUMAK
Stratejik Hedef	Orman alanlarındaki biyoçeşitlilik tespitleri yapılacak, biyoçeşitlilik bir fonksiyon olarak amenajman planlarına entegre edilecek, bu alanlar düzenli olarak izlenecek ve korunması gerekenler koruma altına alınacaktır
Performans Hedefi	Orman alanlarındaki biyoçeşitlilik tespitleri yapılacak ve biyoçeşitlilik bir fonksiyon olarak amenajman planlarına entegre edilecektir

Biyolojik çeşitliliğin korunması ve sürdürülebilir kullanımı, giderek artan nüfusun gıda, sağlık ve diğer ihtiyaçlarının karşılanmasında son derece önemlidir. Ülkemizin çok zengin ve küresel öneme sahip biyolojik çeşitliliğinin önemli bir bölümü ülke alanının 1/4'ünden fazlasını kaplayan orman alanları ve kaynakları içinde yer almaktadır.

Ormanların biyolojik çeşitliliğinin muhafazası ve imarı, ormanların sürdürülebilir yönetiminin temel koşullarından birini oluşturmaktadır. Özel biyolojik çeşitlilik değeri ve zenginliğine sahip orman alanlarının korunan alanlar statüsüne alınarak yönetilmesi, ormanlarımızdaki biyolojik çeşitliliğin korunmasında genel stratejidir.

Orman ekosistemleri, kendi içinde birbirleri ile ilişkisel ve dengeli bir düzende bulunan ekolojik, ekonomik ve sosyal-kültürel kapsamındaki fonksiyonları ile en önemli biyolojik kaynağı teşkil etmektedir. Bu doğal kaynak biyotik ve abiyotik etmenlerden etkilenmekte ancak yenilenebilir olma özelliğinden dolayı da ıslah edilebilmektedir. Bu nedenle orman ekosistemlerinin sağlık ve hayatiyetinin aktüel durumunun tespiti ve zaman içinde gelişiminin izlenmesi gerekmektedir.

Performans Göstergeleri	Ölçü Birimi	2013	2014	2015
1 BİYOD veri tabanına aktarılan takson sayısı	Adet	935	2.425	2.500
Biyolojik çeşitlilik ve odun dışı orman ürünleri veri tabanına aktarılan tür sayısını ifade etmektedir. Gösterge verileri anlık değeri ifade etmektedir.				
2 BİYOD veri tabanına aktarılan taksonlara ait veri sayısı	Adet	3.600	10.065	15.000
Biyolojik çeşitlilik ve odun dışı orman ürünleri veri tabanına aktarılan türler ait veri sayısını ifade etmektedir. Gösterge verileri anlık değeri ifade etmektedir.				
3 Biyoçeşitlilik envanteri yapılan orman alanı	Hektar	687.999	687.999	838.000
Orman alanlarında gerçekleştirilen biyoçeşitlilik envanter çalışmalarının izlenmesi ve tedbirlerin geliştirilmesi amacıyla belirlenmiştir. Gösterge verileri kümülatif değerleri ifade eder.				

Faaliyetler	Kaynak İhtiyacı		
	Bütçe	Bütçe Dışı	Toplam
1 Orman biyolojik çeşitliliğin tespiti, teşhisi ve haritalandırılması		833.000	833.000
GENEL TOPLAM		833.000	833.000

FAALİYET MALİYETİ 5

İdare Adı	40.17-ORMAN GENEL MÜDÜRLÜĞÜ
Performans Hedefi	Orman alanlarındaki biyoçeşitlilik tespitleri yapılacak ve biyoçeşitlilik bir fonksiyon olarak amenajman planlarına entegre edilecektir
Faaliyet Adı	Orman biyolojik çeşitliliğin tespiti, teşhisi ve haritalandırılması
Sorumlu Harcama Birimi veya Birimleri	40.17.00.61 - ORMAN BÖLGE MÜDÜRLÜKLERİ 40.17.32.00 - ORMAN İDARESİ VE PLANLAMA DAİRESİ BAŞKANLIĞI, 40.17.41.00 - ODUN DIŞI ÜRÜN VE HİZMETLER DAİRESİ BAŞKANLIĞI

Ormanların sağlık ve hayatiyeti konusunda ulusal bazda uzun dönemli büyük ölçekli ve yoğun izlemelere dayalı kaliteli bilimsel verilerin elde edilmesi çalışmaları, 2006 yılında başlanılan “Orman Ekosistemlerinin Sağlık ve Hayatiyetinin İzlenmesi Programı” çerçevesinde yürütülmektedir.

Ormanların biyolojik çeşitliliğinin değeri ve korunmasının önemi ve gerekliliği hakkında yeterli bilinç, ilgi ve iradenin oluşturulmasına yönelik kapsamlı bir programın geliştirilmesi ve uygulanması, korunan orman alanlarının, ülke ormanlarının biyolojik çeşitliliğini temsil edecek şekilde ve uluslararası kriterlere uyumlu olarak yaygınlaştırılması., bu alanlar için uygun ulusal kriter ve göstergelerin geliştirilmesi ve uygulanması, öncelikli biyolojik çeşitlilik alanlarının belirlenmesi ve biyoçeşitlilik izleme sisteminin kurulması faaliyet unsurlarını oluşturmaktadır.

Ekonomik Kod	Ödenek	Bütçe Dışı Kaynak	Ödenek
01 Personel Giderleri	0	Döner Sermaye	833.000
02 SGK Devlet Primi Giderleri	0	Diğer Yurt İçi	0
03 Mal ve Hizmet Alım Giderleri	0	Yurt Dışı	0
04 Faiz Giderleri	0	Toplam Bütçe Dışı Kaynak İhtiyacı	833.000
05 Cari Transferler	0		
06 Sermaye Giderleri	0		
07 Sermaye Transferleri	0		
08 Borç Verme	0		833.000
Toplam Bütçe Kaynak İhtiyacı	0		
		TOPLAM KAYNAK İHTİYACI	
			833.000

PERFORMANS HEDEFİ 6

İdare Adı	40.17-ORMAN GENEL MÜDÜRLÜĞÜ
Stratejik Amaç	ORMANLARI, ORMAN SAYILAN YERLERİ VE BU YERLERDEKİ BİYOLOJİK ÇEŞİTLİLİĞİ, HER TÜRLÜ BİYOTİK VE ABİYOTİK ZARARLILARA KARŞI KORUMAK
Stratejik Hedef	Ormancılık altyapısı güçlendirilecek, mevcut orman yolları standart hale getirilecektir
Performans Hedefi	Ormancılık yol altyapısı güçlendirilecek, standart olmayan yollar iyileştirilerek standart hale getirilecektir

Orman yolları konusunda planlı çalışmalara 1964 yılında başlanmış ve verimli ormanlardaki etayı almak için gereksinim duyulan toplam orman yol uzunluğu 144.425 km olarak tespit edilmiştir. 2014 yılı itibari ile 282.786 km orman yolu planlanmış, bunun 177.155 km'si tamamlanmıştır.

Ormanların etkin şekilde korunması, geliştirilmesi ve entansif olarak işletilmesi; yeterli altyapıya, ulaşım, araç gereç ve ekipmanın varlığına bağlıdır. Bu nedenle ihtiyaç duyulan yol, bina ve tesislerin yapımları, bakım ve onarımları ile bunların inşaatı sırasında çevreye zararlarının asgari düzeyde tutulması, makine ve araçların temini, ormancılık lojistiğinin vazgeçilmez unsurlarıdır.

Orman yollarının ulaşım elverişli tutulabilmesi için özellikle üst yapı ve sanat yapılarının tamamlanmış olması gerekir. Standart orman yollarının bakım ve onarım giderleri de standart dışı orman yollarına göre daha az olacağından beş yıllık plan döneminde standart orman yollarının oranlarının artırılması önceliklerimiz arasındadır.

Performans Göstergeleri	Ölçü Birimi	2013	2014	2015
1 Yol yoğunluğu	Metre	11,11	11,18	11,23
Gösterge değeri, hektar başına düşen yol uzunluğunu ifade etmekte olup, yıllık verileri kapsamaktadır.				
2 Standart orman yolu	Kilometre	240.878	242.391	243.891
Ormancılık yol alt yapısının güçlendirilmesi kapsamında yürütülen çalışmaların sonuçlarına ait bilgilerin elde edilmesi ve izlenmesi maksadıyla belirlenmiştir. Gösterge verileri kümülatif değerleri ifade etmektedir				

Faaliyetler	Kaynak İhtiyacı		
	Bütçe	Bütçe Dışı	Toplam
1 Orman yolları	1.505.000	134.795.000	136.300.000
GENEL TOPLAM	1.505.000	134.795.000	136.300.000

FAALİYET MALİYETİ 6

İdare Adı	40.17-ORMAN GENEL MÜDÜRLÜĞÜ
Performans Hedefi	Ormanlık yol altyapısı güçlendirilecek, standart olmayan yollar iyileştirilerek standart hale getirilecektir
Faaliyet Adı	Orman yolları
Sorumlu Harcama Birimi veya Birimleri	40.17.00.61 - ORMAN BÖLGE MÜDÜRLÜKLERİ 40.17.35.00 - İNŞAAT VE İKMAL DAİRESİ BAŞKANLIĞI

Her türlü ormancılık hizmetinin yerine getirilebilmesi için yeni orman yollarının yapımı kadar mevcut orman yollarının standartlara uygun hale getirilmesi oldukça önem taşımaktadır. Orman yolları; koruma, üretim, bakım gibi birçok ormancılık faaliyetinin gerçekleştirilebilmesine birlikte hizmet sağlamakta olup, yeni orman yollarının yapılması, yapılan orman yollarının ulaşılabilirliği artırılması için ihtiyaç duyulan üst yapı ve sanat yapılarının yapımı, bakım-onarımı ile standart dışı orman yollarının standart hale getirilebilmesi için gerekli büyük onarım, üst yapı, köprü ve sanat yapısı inşa edilmesi çalışmaları faaliyet unsurlarını oluşturmaktadır.

Ekonomik Kod	Ödenek	Bütçe Dışı Kaynak	Ödenek
01 Personel Giderleri	1.171.000	Döner Sermaye	134.795.000
02 SGK Devlet Primi Giderleri	302.000	Diğer Yurt İçi	0
03 Mal ve Hizmet Alım Giderleri	32.000	Yurt Dışı	0
04 Faiz Giderleri	0	Toplam Bütçe Dışı Kaynak İhtiyacı	134.795.000
05 Cari Transferler	0		
06 Sermaye Giderleri	0		
07 Sermaye Transferleri	0		
08 Borç Verme	0		
Toplam Bütçe Kaynak İhtiyacı	1.505.000		
		TOPLAM KAYNAK İHTİYACI	136.300.000

PERFORMANS HEDEFİ 7

İdare Adı	40.17-ORMAN GENEL MÜDÜRLÜĞÜ
Stratejik Amaç	ORMANLARI, ORMAN SAYILAN YERLERİ VE BU YERLERDEKİ BİYOLOJİK ÇEŞİTLİLİĞİ, HER TÜRLÜ BİYOTİK VE ABİYOTİK ZARARLILARA KARŞI KORUMAK
Stratejik Hedef	Ormanlık çalışmalarının sürdürülebilirliğini sağlamak üzere orman köylerinde sosyo-ekonomik kalkınma desteklenecektir
Performans Hedefi	Orman köylerinde sosyo-ekonomik kalkınma desteklenecektir

2014 verilerine göre 21.584 orman köyünde 7.346.297 kişi yaşamakta olup, ülke nüfusunun yaklaşık % 9,6'sını, kırsal nüfusun ise % 40'ını oluşturmaktadır. Mülki sınırları içerisinde devlet ormanı bulunan köyler ile daha önce orman köyü iken 12.11.2012 tarih ve 6360 sayılı Kanunla mahalleye dönüşen yerler orman köyü olarak tanımlanmaktadır.

Kırsaldan kente göçün bir sonucu olarak orman köylerinin nüfusu son yıllarda önemli ölçüde azalmıştır. Göçün devam etmesi nedeniyle gelecek dönemlerde daha da azalması beklenmektedir. Dışa göçün en önemli nedeni, yetersiz gelir imkânları, alt yapı ve sosyal hizmetler nedeniyle düşük refah seviyesi ve yoksulluktur. Orman köylerinde işsizlik oranı % 60 olarak tahmin edilmektedir. Halen ormanlardan sağlanan gelirlerin orman köylülerinin geçimleri içindeki katkının yetersiz düzeyde olduğu bilinmekte olup, bu durum orman köylerinin orman kaynaklarından beklentilerinin ve bu kaynaklara olan ilgilerinin azalmasına, orman köylerinde göçün artmasına neden olmaktadır. Orman içinde ve bitişiğinde yaşayan köy halkının; sosyal ve ekonomik yönden desteklenmesi, orman üzerindeki olumsuz baskılarının en aza indirilmesi, orman köylülerinin alternatif geçim kaynaklarına yönlendirilmesi hedeflenmektedir.

Performans Göstergeleri	Ölçü Birimi	2013	2014	2015
1 Ferdi kredi uygulamalarıyla sağlanan istihdam	Sayı	1.922	1.781	1.808
Gösterge değeri yıl bazında istihdam edilen kişi sayısını (adam/yıl) ifade etmektedir.				
2 Kooperatif kredisi sağlanan proje sayısı	Sayı	17	23	25
Gösterge verisi yıllık değerleri ifade etmektedir.				
3 Hibe desteği sağlanan aile sayısı	Sayı	6.932	5.947	5.500
Gösterge verileri yıllık değerleri ifade etmektedir.				

Faaliyetler	Kaynak İhtiyacı		
	Bütçe	Bütçe Dışı	Toplam
1 Orman köylülerinin desteklenmesi	123.187.000		123.187.000
GENEL TOPLAM	123.187.000		123.187.000

FAALİYET MALİYETİ 7

İdare Adı	40.17-ORMAN GENEL MÜDÜRLÜĞÜ
Performans Hedefi	Orman köylerinde sosyo-ekonomik kalkınma desteklenecektir
Faaliyet Adı	Orman köylülerinin desteklenmesi
Sorumlu Harcama Birimi veya Birimleri	40.17.00.61 - ORMAN BÖLGE MÜDÜRLÜKLERİ 40.17.40.00 - ORMAN VE KÖY İLİŞKİLERİ DAİRESİ BAŞKANLIĞI

Orman köylüleri güncel projelerle desteklenerek, sosyo-ekonomik yönden gelişmelerine katkı sağlanmaktadır. Ekonomik ve sosyal maksatlı bu kredilerden orman köylüleri hem ferdi olarak hem de kurdukları kooperatifler yoluyla yararlanabilmektedirler. Ayrıca uygulamaya konulan entegre havza projelerinde orman köylüsünün desteklenmesine yönelik kaynak ayrılmaktadır.

Dam örtülüğü, güneş enerjisi ve su ısıtma sistemleri, dış cephe mantolama, kaloriferli soba gibi projelerle sosyal bakımdan, hayvancılık (süt-besi sığırcılığı, süt-besi koyuncululuğu), meyvecilik, arıcılık, seracılık, kültür mantarcılığı, fidan alımı, mikro kredi vb. projelerle de ekonomik bakımdan orman köylüleri ferdi olarak desteklenmektedir. Ayrıca orman işçiliğinde kullanılmak üzere iş makineleri alımı, fidan üretimi, mandıra tesisi, yem fabrikası, kereste fabrikası, süt toplama tesisi, zeytinyağı tesisi, zeytin salamura tesisi, defne-kekik işlemeye yönelik tesisler, soğuk hava deposu gibi projelerle kendi kurdukları kooperatifler yoluyla desteklenmektedir.

Ekonomik Kod	Ödenek	Bütçe Dışı Kaynak	Ödenek
01 Personel Giderleri	1.291.000	Döner Sermaye	0
02 SGK Devlet Primi Giderleri	342.000	Diğer Yurt İçi	0
03 Mal ve Hizmet Alım Giderleri	81.000	Yurt Dışı	0
04 Faiz Giderleri	0	Toplam Bütçe Dışı Kaynak İhtiyacı	0
05 Cari Transferler	0		
06 Sermaye Giderleri	15.173.000		
07 Sermaye Transferleri	21.300.000		
08 Borç Verme	85.000.000		
Toplam Bütçe Kaynak İhtiyacı	123.187.000		
		TOPLAM KAYNAK İHTİYACI	123.187.000

PERFORMANS HEDEFİ 8

İdare Adı	40.17-ORMAN GENEL MÜDÜRLÜĞÜ
Stratejik Amaç	MEVCUT ORMANLARI GELİŞTİRMEK, VERİMLİLİĞİNİ ARTIRMAK VE ALANLARINI GENİŞLETMEK
Stratejik Hedef	Verimli ormanların iyileştirilmesine ve verimliliğinin artırılmasına yönelik silvikültürel bakım tedbirleri artırılacaktır
Performans Hedefi	Verimli ormanların iyileştirilmesine ve verimliliğinin artırılmasına yönelik silvikültürel bakım tedbirleri artırılacaktır

Ülkemiz ormanları ilk envanter dönemi olan 1963-1972 yılları verilerine göre gerek alan gerekse servet olarak önemli gelişmeler göstermiştir. Ancak, özellikle verimli orman miktarı ile servet ve cari artım Avrupa ülkeleriyle kıyaslandığında halen düşük düzeydedir. Verimli orman alanının genel orman alanına oranının % 53, ülke alanına oranının ise % 14 olması ormanların verim gücünden yeterince yararlanılmadığının bir göstergesidir.

Halen hektarda 60 m³ olan ormanların verim gücünün ya da hektardaki ağaç servetini dünya ortalaması olan 100 m³ ün üzerine taşımak, yine hektarda 2-3 m³ olan cari artım miktarının ise yetiştirme muhiti özelliklerine göre 6-10 m³ düzeyine çıkarmak öncelikli hedeflerimiz arasında yer almaktadır. Ormanların niteliklerinin iyileştirilmesi ve verim gücünün artırılmasına yönelik gençleştirme, imar ve bakım gibi silvikültürel uygulamalarla, orman ağaçlarının kapalılığının, servet, artım ve kalitesinin artırılması, yaş ve çap sınıflarına dengeli dağılımının sağlanması, bu faaliyetlerin doğaya yakın ormancılık çalışmaları kapsamında doğal ekosistemin bozulmadan yerine getirilmesi önemlidir.

Silvikültürel bakım tedbirleri, gerek ormanların verimliliğine olan katkısı ve gerekse karbon ve uzun dönemde iklim değişikliği üzerine yapacağı olumlu katkılardan dolayı öncelikli hedefler arasında sıralanmaktadır..

Performans Göstergeleri	Ölçü Birimi	2013	2014	2015
1 Genç meşçere bakım yapılan orman alanı	Hektar	605.494	638.517	685.550

Gençlik, kültür ve sıklık bakımı ile koruya tahvil ve ilk aralama bakım çalışmalarının niceliğine ilişkin bilgilerin elde edilmesi ve izlenmesi amacıyla belirlenmiştir. Gösterge verileri yıllık değerleri ifade etmektedir.

Faaliyetler	Kaynak İhtiyacı		
	Bütçe	Bütçe Dışı	Toplam
1 Verimli ormanların iyileştirilmesi	800.000	76.578.000	77.378.000
GENEL TOPLAM	800.000	76.578.000	77.378.000

FAALİYET MALİYETİ 8

İdare Adı	40.17-ORMAN GENEL MÜDÜRLÜĞÜ
Performans Hedefi	Verimli ormanların iyileştirilmesine ve verimliliğinin artırılmasına yönelik silvikültürel bakım tedbirleri artırılabacaktır
Faaliyet Adı	Verimli ormanların iyileştirilmesi
Sorumlu Harcama Birimi veya Birimleri	40.17.00.61 - ORMAN BÖLGE MÜDÜRLÜKLERİ 40.17.34.00 - SİLVİ KÜLTÜR DAİRESİ BAŞKANLIĞI

Ülkemizin % 27.7'sini teşkil eden ve 21.7 milyon hektar olan orman varlığımızın daha da geliştirilmesi ve verimliliğinin artırılması, uygun arazilerde yeni ormanlar kurularak orman alanlarının genişletilmesi ormancılığımızın önemli gayelerinden bir diğerini oluşturmaktadır. Ormanlarımızın yaklaşık 10 milyon hektarı bozuk ve verimsiz özelliktedir.

Ormanlarımızın verimlilik oranı ve odun üretimi kapasitesinin artırılması çalışmalarına hız verilmiş bu çerçevede; ormanların verimliliğine yönelik olarak istenilen hedeflere kısa sürede ulaşmak için Genç Meşcereler Bakım Seferberliği Eylem Planı (2012-2016) hazırlanmıştır. Hazırlanan eylem planı ile 5 yılda toplam 4,2 milyon hektar genç ormanda bakım çalışması yapılması hedeflenmiştir.

Ekonomik Kod	Ödenek	Bütçe Dışı Kaynak	Ödenek
01 Personel Giderleri	616.000	Döner Sermaye	76.578.000
02 SGK Devlet Primi Giderleri	152.000	Diğer Yurt İçi	0
03 Mal ve Hizmet Alım Giderleri	32.000	Yurt Dışı	0
04 Faiz Giderleri	0	Toplam Bütçe Dışı Kaynak İhtiyacı	76.578.000
05 Cari Transferler	0		
06 Sermaye Giderleri	0		
07 Sermaye Transferleri	0		
08 Borç Verme	0		
Toplam Bütçe Kaynak İhtiyacı	800.000		77.378.000

TOPLAM KAYNAK İHTİYACI

PERFORMANS HEDEFİ 9

İdare Adı	40.17-ORMAN GENEL MÜDÜRLÜĞÜ
Stratejik Amaç	MEVCUT ORMANLARI GELİŞTİRMEK, VERİMLİLİĞİNİ ARTIRMAK VE ALANLARINI GENİŞLETMEK
Stratejik Hedef	Verimli orman alanı 12.500.000 hektara çıkarılacaktır
Performans Hedefi	Bozuk orman alanlarında rehabilitasyon çalışması yapılacaktır

Ülkemiz ormanlarının yarısı verimsiz ve önemli bir kısmı da baltalıktır. Baltalıkların koruya tahvili çalışmalarının yanı sıra, verimsiz orman alanlarının rehabilite edilerek verimli hale dönüştürülmesi önem taşımaktadır. Bu yüzden ormanların her türlü bakımı, bozuk ormanların rehabilitasyonu, baltalıkların koruya tahvil edilmesi, idare süresini dolduran ormanların doğal yolla gençleştirilmesi, başarı oranı düşük doğal gençleştirmelerin mutlaka tohum ekimi veya fidan dikimi ile tamamlanması öncelikli hedeflerdir. Mevcut ormanların bakımı, yaşlı ormanların gençleştirilmesi, verimsiz ormanların rehabilitasyonu gibi silvikültürel faaliyetler ormanların geliştirilmesi ve verimliliğinin artırılması için son derece önemlidir.

Son envanter verilerine göre ülkemizde 10 milyon hektar bozuk ve yarı bozuk karakterde verimsiz orman alanı bulunmaktadır. Bu alanların gerek rehabilitasyon gerekse ağaçlandırmalarla verimli hale getirilmesi ve böylece verimli orman alanının artırılması hedeflenmektedir.

Performans Göstergeleri	Ölçü Birimi	2013	2014	2015
1 Rehabilite edilen orman alanı	Hektar	106.182	100.064	100.000

Rehabilitasyon çalışmalarının niceliğine ilişkin bilgilerin elde edilmesi ve izlenmesi amacıyla belirlenmiştir. Gösterge verilerine yıllık değerleri ifade etmektedir.

Faaliyetler	Kaynak İhtiyacı		
	Bütçe	Bütçe Dışı	Toplam
1 Rehabilitasyon	15.750.000	16.185.000	31.935.000
GENEL TOPLAM	15.750.000	16.185.000	31.935.000

FAALİYET MALİYETİ 9

İdare Adı	40.17-ORMAN GENEL MÜDÜRLÜĞÜ
Performans Hedefi	Bozuk orman alanlarında rehabilitasyon çalışması yapılacaktır
Faaliyet Adı	Rehabilitasyon
Sorumlu Harcama Birimi veya Birimleri	40.17.00.61 - ORMAN BÖLGE MÜDÜRLÜKLERİ 40.17.34.00 - SİLVİ KÜLTÜR DAİRESİ BAŞKANLIĞI 40.17.38.00 - AĞAÇLANDIRMA DAİRESİ BAŞKANLIĞI

Amenajman planlarında bozuk orman olarak sınıflandırılan ve ayrıca 0,10-0,40 arasında ya da (1) kapalı alanlarda yapılan çalışmalarla, ekolojik dengeler içerisinde en az emek ve masraf ile verimli koru orman alanlarımız artırılmakta, yöresel ırkların devamlılığı sağlanmakta ve biyolojik çeşitlilik korunmaktadır. Verimsiz orman alanlarının hızla rehabilite edilmesi yönünde Orman Genel Müdürlüğünce yürütülen eylem planlarında; Ardıç Ormanları Rehabilitasyonu Eylem Plan (2006-2015), Meşe Ormanları Rehabilitasyonu Eylem Planı (2006-2015), Sedir Ormanları Rehabilitasyonu Eylem Plan (2005-2014), Keçiboynuzu Eylem Plan (2006-2015) ve Kestane Eylem Plan (2013-2017) yer alan çalışmalar faaliyet unsurları arasında yer almaktadır.

Ekonomik Kod	Ödenek	Bütçe Dışı Kaynak	Ödenek
01 Personel Giderleri	0	Döner Sermaye	16.185.000
02 SGK Devlet Primi Giderleri	0	Diğer Yurt İçi	0
03 Mal ve Hizmet Alım Giderleri	0	Yurt Dışı	0
04 Faiz Giderleri	0	Toplam Bütçe Dışı Kaynak İhtiyacı	16.185.000
05 Cari Transferler	0		
06 Sermaye Giderleri	15.750.000		
07 Sermaye Transferleri	0		
08 Borç Verme	0		
Toplam Bütçe Kaynak İhtiyacı	15.750.000		
		TOPLAM KAYNAK İHTİYACI	31.935.000

PERFORMANS HEDEFİ 10

İdare Adı	40.17-ORMAN GENEL MÜDÜRLÜĞÜ
Stratejik Amaç	MEVCUT ORMANLARI GELİŞTİRMEK, VERİMLİLİĞİNİ ARTIRMAK VE ALANLARINI GENİŞLETMEK
Stratejik Hedef	75.000 hektar alanda doğal gençleştirme, 65.000 hektar alanda da yapay gençleştirme çalışması yapılacaktır
Performans Hedefi	Doğal ve yapay gençleştirme çalışması yapılacaktır

Ülkemizdeki ormanların büyük bir çoğunluğu doğal yollarla gelmiş ormanlardır. Bilindiği gibi orman örtüsünün ana materyalini oluşturan üzerindeki ağaçlardır. Yaşlı ağaçlar boy artımı durmuş, biyotik ve abiyotik zararlılara karşı direnci azalmış ağaçlar olup, bu ağaçların alandan uzaklaştırılarak yerine genç ormanların getirilmesi sürdürülebilir orman yönetimi anlayışının temelini teşkil eder.

Bu maksatla yaşlı ormanların gençleştirilmesi hedefi önem arz etmektedir. Ayrıca, orman rejimine tabi orman içi açıklıklar ve degrade olmuş bozuk alanlarda doğal yolla gençleştirilmesi mümkün olmayan yerlerin yeniden verimli ormanlara dönüştürülmesi suni (yapay) gençleştirme çalışmaları ile yapılmaktadır.

Performans Göstergeleri	Ölçü Birimi	2013	2014	2015
1 Doğal gençleştirme çalışması yapılan orman alanı	Hektar	16.862	22.902	16.248
Yaşlı ormanlarda doğal yolla yapılan gençleştirme çalışmalarının niceliğine ilişkin bilgilerin elde edilmesi ve izlenmesi maksadıyla belirlenmiştir. Gösterge verileri yıllık değerleri ifade etmektedir.				
2 Yapay gençleştirme çalışması yapılan orman alanı	Hektar	8.918	10.793	9.199
Orman rejimine tabi orman içi açıklıklar ve degrade olmuş bozuk alanlarda yapılan gençleştirme çalışmalarının niceliğine ilişkin bilgilerin elde edilmesi ve izlenmesi maksadıyla belirlenmiştir. Gösterge verileri yıllık değerleri ifade etmektedir.				

Faaliyetler	Kaynak İhtiyacı		
	Bütçe	Bütçe Dışı	Toplam
1 Ormanların gençleştirilmesi		31.995.000	31.995.000
GENEL TOPLAM		31.995.000	31.995.000

FAALİYET MALİYETİ 10

İdare Adı	40.17-ORMAN GENEL MÜDÜRLÜĞÜ
Performans Hedefi	Doğal ve yapay gençleştirme çalışması yapılacaktır
Faaliyet Adı	Ormanların gençleştirilmesi
Sorumlu Harcama Birimi veya Birimleri	40.17.00.61 - ORMAN BÖLGE MÜDÜRLÜKLERİ 40.17.34.00 - SİLVİ KÜLTÜR DAİRESİ BAŞKANLIĞI

Yürürlükteki orman amenaşman planlarına göre; toplam 503.796 hektar orman alanı gençleştirilmek üzere ayrılmış, yapılan detay silvikültür planları ile de bu alanların 475.897 hektarlık bölümü gençleştirilmek üzere planlanmıştır.

Ormanların sürekliliğinin sağlanması için; yaşlanmış, idare süresini tamamlamış veya herhangi bir şekilde (yangın, afet vb) üzerindeki orman örtüsünü kaybetmiş alanlar ve orman içi açıklıklarda doğal yolla (tohum) ve dikim yoluyla (yapay) gerçekleştirilen orman kurma çalışmaları faaliyet unsurları arasında yer almaktadır.

Ekonomik Kod	Ödenek	Bütçe Dışı Kaynak	Ödenek
01 Personel Giderleri	0	Döner Sermaye	31.995.000
02 SGK Devlet Primi Giderleri	0	Diğer Yurt İçi	0
03 Mal ve Hizmet Alım Giderleri	0	Yurt Dışı	0
04 Faiz Giderleri	0	Toplam Bütçe Dışı Kaynak İhtiyacı	31.995.000
05 Cari Transferler	0		
06 Sermaye Giderleri	0		
07 Sermaye Transferleri	0		
08 Borç Verme	0		
Toplam Bütçe Kaynak İhtiyacı	0	TOPLAM KAYNAK İHTİYACI	31.995.000

PERFORMANS HEDEFİ 11

İdare Adı	40.17-ORMAN GENEL MÜDÜRLÜĞÜ
Stratejik Amaç	MEVCUT ORMANLARI GELİŞTİRMEK, VERİMLİLİĞİNİ ARTIRMAK VE ALANLARINI GENİŞLETMEK
Stratejik Hedef	Piyasa taleplerine uygun ürün elde etmek üzere; 90.000 hektar alanda kaliteli odun, tohum ve meyve verimliliğine yönelik budama yapılacaktır
Performans Hedefi	Kaliteli odun, tohum ve meyve verimliliğine yönelik budama yapılacaktır

Ormanların kapasiteleri dikkate alınarak mümkün olan en yüksek kalite ve kantitede odun üretiminin sürdürülebilir olarak gerçekleştirilmesi, ara hasılat üretiminde gerek ekonomik gerekse ormancılık bakımından önemli türlerde ürün veriminin ve büyüme performansının artırılması öncelikli hedefler arasında yer almaktadır.

Budama tedbirleriyle, odun hammaddesi üretimi maksadıyla kurulmuş ağaçlandırmalarda ve/veya sıklık çağında bulunan doğal orman alanlarında birim alandan en fazla budaksız ve düzgün gövdeli ürün elde edilmesi, ekonomik değeri yüksek kaliteli oduna sahip ağaçların varlığı ile işletme hedeflerine uygun ormanların oluşturulması, tohum ve meyveleri ekonomik öneme sahip ağaçların tohum ve meyve kalitesi ile verimliliğinin artırılmasına yönelik olarak tepe taçlarının geliştirilmesi hedeflenmektedir.

Performans Göstergeleri	Ölçü Birimi	2013	2014	2015
1 Budama yapılan orman alanı	Hektar	9.899	13.490	14.450

Üretilen orman emvali içerisinde kaliteli odun miktarı ile tohum ve meyve verimliliğinin artırılmasına yönelik budama yapılan alan miktarına ilişkin bilgilerin elde edilmesi maksadıyla belirlenmiştir. Gösterge verileri yıllık değerleri ifade etmektedir.

Faaliyetler	Kaynak İhtiyacı		
	Bütçe	Bütçe Dışı	Toplam
1 Budama		3.512.000	3.512.000
GENEL TOPLAM		3.512.000	3.512.000

FAALİYET MALİYETİ 11

İdare Adı	40.17-ORMAN GENEL MÜDÜRLÜĞÜ
Performans Hedefi	Kaliteli odun, tohum ve meyve verimliliğine yönelik budama yapılacaktır
Faaliyet Adı	Budama
Sorumlu Harcama Birimi veya Birimleri	40.17.00.61 - ORMAN BÖLGE MÜDÜRLÜKLERİ 40.17.34.00 - SİLVİ KÜLTÜR DAİRESİ BAŞKANLIĞI

Orman Genel Müdürlüğünün toplam odun üretimi içerisindeki I. ve II. sınıf ürünlerin payı oldukça düşük düzeydedir. I. ve II sınıf ürünlerin toplam odun üretimi içerisindeki oranının yükseltilmesi için bir taraftan gençlik ve sıklık bakımlarına önem verilirken, diğer taraftan kaliteli ürün elde etmeye ve meyve verimliliğini artırmaya yönelik budama faaliyetlerine de devam edilmektedir.

Piyasa taleplerine uygun ürün elde edilebilmesi açısından türün biyolojisine uygun budama tedbirleri ile ürün kalitesi ve miktarı artırılabilir. Bu kapsamda gerçekleştirilecek çalışmalar ile ve özellikle ara hasılat üretiminde gerek ekonomik gerekse ormancılık bakımından önemli bir tür olan fıstıkçamı ormanlarında ürün veriminin ve büyüme performansının artırılmasına yönelik gerçekleştirilecek çalışmalar faaliyet unsurları arasında yer almaktadır.

Ekonomik Kod	Ödenek	Bütçe Dışı Kaynak	Ödenek
01 Personel Giderleri	0	Döner Sermaye	3.512.000
02 SGK Devlet Primi Giderleri	0	Diğer Yurt İçi	0
03 Mal ve Hizmet Alım Giderleri	0	Yurt Dışı	0
04 Faiz Giderleri	0	Toplam Bütçe Dışı Kaynak İhtiyacı	3.512.000
05 Cari Transferler	0		
06 Sermaye Giderleri	0		
07 Sermaye Transferleri	0		
08 Borç Verme	0		
Toplam Bütçe Kaynak İhtiyacı	0	TOPLAM KAYNAK İHTİYACI	3.512.000

PERFORMANS HEDEFİ 12

İdare Adı	40.17-ORMAN GENEL MÜDÜRLÜĞÜ
Stratejik Amaç	MEVCUT ORMANLARI GELİŞTİRMEK, VERİMLİLİĞİNİ ARTIRMAK VE ALANLARINI GENİŞLETMEK
Stratejik Hedef	50.000 hektar alanda öncelikle hızlı gelişen yerli türlerle olmak üzere endüstriyel ağaçlandırmalar kurulacaktır
Performans Hedefi	Hızlı gelişen yerli türlerle endüstriyel ağaçlandırmalar kurulacaktır

Orman ürünlerine olan talep artışına rağmen, doğal ormanların odun üretimi dışındaki fonksiyonel hizmetlerine olan kamuoyu talepleri ve küresel eğilimler, potansiyel ağaçlandırma sahalarının ve endüstriyel ağaçlandırmanın gelecekteki odun arz açığının kapatılmasında giderek daha da önemli olacağını göstermektedir.

Hızlı gelişen türlerle endüstriyel ağaçlandırmaların kurulması ve bu yolla odun hammaddesi üretiminin artırılması, doğal ormanların korunması açısından da önemlidir.

Bu nedenle gerek orman ekosistemi içerisinde gerekse ormanlık alanlar dışındaki yetişme ortamının uygun olduğu yerlerde, öncelikle hızlı gelişen yerli türlerle ağaçlandırmalar yapılarak, yoğun kültür metotları ve daha kısa idare süreleri ile birim alandan daha fazla ürün alınması hedeflenmektedir.

Performans Göstergeleri	Ölçü Birimi	2013	2014	2015
1 Kurulan plantasyon sahası	Hektar	2.398	4.150	5.000

Odun ihtiyacının karşılanması yönünde kurulan endüstriyel ağaçlandırma alanlarının niceliğine ilişkin bilgilerin elde edilmesi amacıyla belirlenmiştir. Gösterge verileri yıllık değerleri ifade etmektedir.

Faaliyetler	Kaynak İhtiyacı		
	Bütçe	Bütçe Dışı	Toplam
1 Endüstriyel ağaçlandırma	25.000.000		25.000.000
GENEL TOPLAM	25.000.000		25.000.000

FAALİYET MALİYETİ 12

İdare Adı	40.17-ORMAN GENEL MÜDÜRLÜĞÜ
Performans Hedefi	Hızlı gelişen yerli türlerle endüstriyel ağaçlandırmalar kurulacaktır
Faaliyet Adı	Endüstriyel ağaçlandırma
Sorumlu Harcama Birimi veya Birimleri	40.17.00.61 – ORMAN BÖLGE MÜDÜRLÜKLERİ 40.17.38.00 - AĞAÇLANDIRMA DAİRESİ BAŞKANLIĞI

Ülkemizdeki doğal ormanlardan yapılan üretim miktarı yaklaşık 18 milyon m³/ yıl düzeyindedir. Buna karşılık; 2020'li yıllarda ülkemizde odun ürünlerine olan ihtiyacının 48,7 milyon m³/yıl düzeyi üzerine çıkması beklenmektedir. Ormanlarımızın yıllık cari artımı 42,2 milyon m³, amenajman planlarında belirlenen eta (yıllık üretilebilir odun hacmi) miktarı 16,3 milyon m³'tür. Orta vadede odun ürünlerine olan ihtiyacın dengelenebilmesi, ormanlarımızın potansiyel verim gücüne kavuşturulması, endüstriyel ağaçlandırmaların teşvik ve kurulması ile mümkündür.

Hazırlanan Endüstriyel Ağaçlandırma Eylem Planı kapsamında 165 bin hektar alanda endüstriyel maksatlı ağaçlandırma yapılması planlanmıştır.

Gerek orman ekosistemi içerisinde gerekse ormanlık alanlar dışındaki yetişme ortamının uygun olduğu yerlerde, öncelikle hızlı gelişen yerli türlerle yapılacak ağaçlandırma çalışmaları faaliyet unsurlarını oluşturmaktadır.

Ekonomik Kod	Ödenek	Bütçe Dışı Kaynak	Ödenek
01 Personel Giderleri	0	Döner Sermaye	0
02 SGK Devlet Primi Giderleri	0	Diğer Yurt İçi	0
03 Mal ve Hizmet Alım Giderleri	0	Yurt Dışı	0
04 Faiz Giderleri	0	Toplam Bütçe Dışı Kaynak İhtiyacı	0
05 Cari Transferler	0		
06 Sermaye Giderleri	25.000.000		
07 Sermaye Transferleri	0		
08 Borç Verme	0		
Toplam Bütçe Kaynak İhtiyacı	25.000.000		
		TOPLAM KAYNAK İHTİYACI	25.000.000

PERFORMANS HEDEFİ 13

İdare Adı	40.17-ORMAN GENEL MÜDÜRLÜĞÜ
Stratejik Amaç	MEVCUT ORMANLARI GELİŞTİRMEK, VERİMLİLİĞİNİ ARTIRMAK VE ALANLARINI GENİŞLETMEK
Stratejik Hedef	Orman varlığımız, ülke toplam alanın % 30'una çıkarılacaktır
Performans Hedefi	Yeni ormanlar tesis edilerek orman varlığı artırılacaktır

Ülkemizin hassas topografyası ve ekolojik koşulları dikkate alındığında, orman rejimi dışındaki uygun alanlar üzerinde gerçekleştirilecek çok maksatlı ağaçlandırma çalışmaları ile orman alanlarının artırılmasına ihtiyaç bulunmaktadır. Ülkemizde odun hammaddesi gereksinimi, artan nüfusa ve gelişen endüstriye paralel olarak artmaktadır. Bu gereksinimin tamamen yurtiçi kaynaklardan karşılanabilmesi yanında; doğal ormanların ve biyolojik çeşitliliğin korunabilmesi için var olan verimli ormanların sürdürülebilir yönetim prensipleri çerçevesinde işletilmesi, ayrıca bozuk orman alanlarında, orman içi açıklıklarda ve orman rejimi dışındaki arazilerde ağaçlandırmaların yapılması bir zorunluluktur.

Orman kadastro çalışmalarının tamamlanması hedefi paralelinde gerçek anlamda orman niteliğine sahip alanların sınırlarının kesin olarak belirlenmesi sağlanacağından, kadastro kesinleşen alanlarda yapılacak ormanlaştırma çalışmaları orman alanlarının geliştirilmesi hedefleri arasında yer almaktadır. Ayrıca, özellikle gelir getirici türlerle gerçekleştirilen özel ağaçlandırma çalışmalarının teşvik ve tanıtımına plan döneminde devam edilecektir. Hazine arazilerinden orman tesis etmek üzere tahsisi yapılan alanların ağaçlandırılması yanı sıra özel sektör tarafından yapılacak ağaçlandırmalarla orman alanlarının genişletilmesi hedeflenmektedir.

Performans Göstergeleri	Ölçü Birimi	2013	2014	2015
1 Ağaçlandırma yapılan alan miktarı	Hektar	46.655	35.455	30.000
Kurum tarafından yapılan ağaçlandırma çalışmalarının izlenmesi ve değerlendirilmesi maksadıyla belirlenmiştir.				
2 Özel ağaçlandırma yapılan alan miktarı	Hektar	1.975	3.984	10.000
Özel ağaçlandırma yapılan alanların izlenmesi ve değerlendirilmesi maksadıyla belirlenmiştir.				

Faaliyetler	Kaynak İhtiyacı		
	Bütçe	Bütçe Dışı	Toplam
1 Ağaçlandırma	126.542.000		126.542.000
GENEL TOPLAM	126.542.000		126.542.000

FAALİYET MALİYETİ 13

İdare Adı	40.17-ORMAN GENEL MÜDÜRLÜĞÜ
Performans Hedefi	Yeni ormanlar tesis edilerek orman varlığı artırılacaktır
Faaliyet Adı	Ağaçlandırma
Sorumlu Harcama Birimi veya Birimleri	40.17.00.61 - ORMAN BÖLGE MÜDÜRLÜKLERİ 40.17.38.00 - AĞAÇLANDIRMA DAİRESİ BAŞKANLIĞI

Özellikle son on iki yılda ormanların iyileştirilmesi, ağaçlandırma ve erozyon kontrolü çalışmalarında büyük bir hamle gerçekleştirilmiş, 62'inci hükümet programında; orman varlığının 2015 yılında 22 milyon hektara, 2023 yılında ise 23,3 milyon hektara (ülke yüzölçümünün % 30'u) yükseltilmesi hedeflenmiştir.

1 Ocak 2008 tarihinde başlattığımız ve 2012 yılı sonunda tamamladığımız Milli Ağaçlandırma ve Erozyon Kontrolü Seferberliği kapsamında; 5 yılda 2 milyon 429 bin hektar sahada ağaçlandırma, erozyonla mücadele ve ormanların iyileştirilmesi çalışmaları yapılmıştır. Bu çalışmalar kapsamında yaklaşık 2 milyar adet fidan toprakla buluşturulmuştur. Ağaçlandırma Seferberliği ile açık alanlar, karayolu kenarları, okullar, hastane ve sağlık ocakları ile mezarlıklar büyük bir hızla ağaçlandırılmıştır.

Bozuk orman alanlarında, orman içi açıklıklarda ve orman rejimi dışındaki arazilerde yapılacak ağaçlandırma çalışmaları ile hazırlanan eylem planları kapsamında yürütülecek çalışmalar faaliyet kapsamında değerlendirilmiştir.

Ekonomik Kod	Ödenek	Bütçe Dışı Kaynak	Ödenek
01 Personel Giderleri	723.000	Döner Sermaye	0
02 SGK Devlet Primi Giderleri	184.000	Diğer Yurt İçi	0
03 Mal ve Hizmet Alım Giderleri	38.000	Yurt Dışı	0
04 Faiz Giderleri	0	Toplam Bütçe Dışı Kaynak İhtiyacı	0
05 Cari Transferler	0		
06 Sermaye Giderleri	108.900.000		
07 Sermaye Transferleri	900.000		
08 Borç Verme	15.797.000		
Toplam Bütçe Kaynak İhtiyacı	126.542.000		
		TOPLAM KAYNAK İHTİYACI	126.542.000

PERFORMANS HEDEFİ 14

İdare Adı	40.17-ORMAN GENEL MÜDÜRLÜĞÜ
Stratejik Amaç	MEVCUT ORMANLARI GELİŞTİRMEK, VERİMLİLİĞİNİ ARTIRMAK VE ALANLARINI GENİŞLETMEK
Stratejik Hedef	Ülkemizin orman ağacı tohum ve fidan ihtiyacı karşılanacaktır
Performans Hedefi	Ülkemizin orman ağacı tohum ve fidan ihtiyacı karşılanacaktır

Ağaçlandırmaların teknik ve ekonomik yönden başarılı olabilmesi, diğer etkenler yanında, her şeyden önce tür seçimi ile kalite ve kantite bakımından en yüksek verimi sağlayan ve yetiştirme ortamına uygunluğu belirlenmiş tohumlar ve bu tohumlardan elde edilen sağlıklı, kaliteli fidanların kullanılmasıyla mümkündür.

Teknik ormancılıkta esas gaye sürekliliğin sağlanması olup, bunda orijini belli, üstün genetik nitelikli tohumlardan elde edilen kaliteli fidanlarla yapılan ağaçlandırmaların büyük önemi bulunmaktadır.

Günümüzde yaygın olarak biyolojik zenginliklerin sadece o ülkenin değil tüm dünyanın faydalanabileceği canlı varlık olduğu ve bu zenginliğin korunmasının zorunlu olduğu düşünülmektedir. Bu nedenle ülkemizin flora zenginliğinin korunması ve devamlılığının sağlanması, özellikle endemik türler başta olmak üzere ülkemizde yetiştirilen bitkilerin üretilerek ağaçlandırmalarda kullanılması büyük önem taşımaktadır.

Ülkemizin ihtiyaç duyduğu orman tohum ve fidanlarının herhangi bir darboğaz oluşturmadan yerli kaynaklarla karşılanması maksadıyla; mevcut fidanlıkların yeniden yapılandırılması ve üretim kapasitesinin yeterli düzeye getirilmesi, halkımıza fidan dikme alışkanlığının kazandırılması hedeflenmektedir.

Performans Göstergeleri	Ölçü Birimi	2013	2014	2015
1 Üretilen fidan miktarı	Milyon adet	401	337	333
Üretilen fidan miktarının izlenmesi maksadıyla belirlenmiştir. Gösterge verileri yıllık değerleri ifade etmektedir.				
2 Üretilen tohum miktarı	Ton	598	605	600
Üretilen tohum miktarının izlenmesi maksadıyla belirlenmiştir. Gösterge verileri yıllık değerleri ifade etmektedir.				

Faaliyetler	Kaynak İhtiyacı		
	Bütçe	Bütçe Dışı	Toplam
1 Fidan ve tohum üretimi	56.770.000	92.498.357	149.268.357
GENEL TOPLAM	56.770.000	92.498.357	149.268.357

FAALİYET MALİYETİ 14

İdare Adı	40.17-ORMAN GENEL MÜDÜRLÜĞÜ
Performans Hedefi	Ülkemizin orman ağacı tohum ve fidan ihtiyacı karşılanacaktır
Faaliyet Adı	Fidan ve tohum üretimi
Sorumlu Harcama Birimi veya Birimleri	40.17.00.61 - ORMAN BÖLGE MÜDÜRLÜKLERİ 40.17.42.00 - FİDANLIK VE TOHUM İŞLERİ DAİRESİ BAŞKANLIĞI 40.17.35.00 - İNŞAAT VE İKMAL DAİRESİ BAŞKANLIĞI

Orman fidanlıklarının üretim kapasitesi 510 milyon 938 bin adede, üretilen tür sayısı asli ve doğal türlerle birlikte 688 adede çıkarılmıştır.

Orman varlığının artırılması için genetik ıslahı yapılmış, orijini belli tohumlardan sağlıklı ve kaliteli fidanların üretilmesi, biyolojik çeşitliliğin devam ettirilmesi için endemik türlerimiz ile yabancı meyve veren yöresel türlerden tohum bahçeleri kurulması, kurak mntıka ağaçlandırmalarında ihtiyaç duyulan ardıç, andız, alıç, ahlat, mahlep, iğde, kuşburnu, karamuk vb. türlerin üretimi ile fıstıkçanı, ceviz, badem, keçiboynuzu, defne, antep fıstığı, biberiye vb. gelir getirici tür fidan üretiminin artırılması, tabii olarak bulunan ve peyzaj değeri olan türlerin üretimini sağlayarak park ve bahçelerde kullanılmasının teşvik edilmesi, özel sektör fidancılığının geliştirilmesine yönelik teknik ve materyal desteğinin sağlanması, fidanlıkların üretim kapasitesinin artırılması faaliyet unsurlarını oluşturmaktadır.

Ekonomik Kod	Ödenek	Bütçe Dışı Kaynak	Ödenek
01 Personel Giderleri	583.000	Döner Sermaye	92.498.357
02 SGK Devlet Primi Giderleri	145.000	Diğer Yurt İçi	0
03 Mal ve Hizmet Alım Giderleri	50.000	Yurt Dışı	0
04 Faiz Giderleri	0	Toplam Bütçe Dışı Kaynak İhtiyacı	92.498.357
05 Cari Transferler	0		
06 Sermaye Giderleri	55.992.000		
07 Sermaye Transferleri	0		
08 Borç Verme	0		
Toplam Bütçe Kaynak İhtiyacı	56.770.000		
		TOPLAM KAYNAK İHTİYACI	149.268.357

PERFORMANS HEDEFİ 15

İdare Adı	40.17-ORMAN GENEL MÜDÜRLÜĞÜ
Stratejik Amaç	MEVCUT ORMANLARI GELİŞTİRMEK, VERİMLİLİĞİNİ ARTIRMAK VE ALANLARINI GENİŞLETMEK
Stratejik Hedef	Erozyonla mücadele edilecek, sel ve çığ kontrol çalışmaları yürütülecektir
Performans Hedefi	Erozyonla mücadele edilecek, sel ve çığ kontrol çalışmaları yürütülecektir

Ülkemiz; gerek topografyası gerekse iklim yapısı itibarı ile Dünya üzerinde erozyona maruz ülkeler arasında yer alırken, küresel iklim değişikliğine bağlı olumsuzluklardan da en fazla etkilenecek ülkeler arasında bulunmaktadır. Erozyonla her yıl taşınan toprak miktarı 500 milyon ton olarak tahmin edilmekte olup, bu miktarın 350 milyon tonu nehirler ve akarsular vasıtasıyla barajlara taşınmakta ve enerji, sulama ve tarım sektörlerine çok önemli katkılar sağlayan barajların verimlilik ve devamlılığını tehdit etmektedir.

Mera alanlarının; erozyon, işgal, aşırı ve bilinçsiz otlatma gibi çeşitli nedenlerle nitelik ve nicelik olarak bozulması ve bu sürecin devam etmesi geri dönüşü olmayan zincirleme birçok çevre sorununa neden olmaktadır. Meralar, hayvansal üretimde en önemli girdiyi oluşturan kaliteli kaba yemin en ucuz ve en kolay temin edildiği kaynaklar olduğundan, bu alanların korunması ve geliştirilmesi hayvancılık adına önemli bulunmaktadır. Mera olarak kullanılan ancak, orman alanına dönüştürülmesi mümkün olmayan orman içi, orman kenarı ve orman üst sınırı meralarda ıslah çalışmaları yapılarak bir yandan toprak erozyonunun önlenmesi bir yandan da hayvan otlatması yönündeki ormanlar üzerindeki olumsuz baskının azaltılması hedeflenmektedir.

Performans Göstergeleri	Ölçü Birimi	2013	2014	2015
1 Mera ıslahı çalışması yapılan alan	Hektar	9.920	16.240	10.000
Mera ıslah çalışmalarının çıktılarının izlenmesi amacıyla belirlenmiştir. Gösterge verileri yıllık değerleri ifade etmektedir				
2 Çığ tedbir çalışmaları yapılan alan	Hektar	340	0	100
Çığ tedbir çalışmalarının çıktılarının izlenmesi amacıyla belirlenmiştir. Gösterge verileri yıllık değerleri ifade etmektedir				
3 Erozyon kontrolü çalışması yapılan alan	Hektar	83.964	79.130	80.685
Erozyon kontrol çalışmalarının çıktılarının izlenmesi amacıyla belirlenmiştir. Gösterge verileri yıllık değerleri ifade etmektedir				

Faaliyetler	Kaynak İhtiyacı		
	Bütçe	Bütçe Dışı	Toplam
1 Toprak muhafaza ve havza ıslahı	163.787.000		163.787.000
GENEL TOPLAM	163.787.000		163.787.000

FAALİYET MALİYETİ 15

İdare Adı	40.17-ORMAN GENEL MÜDÜRLÜĞÜ
Performans Hedefi	Erozyonla mücadele edilecek, sel ve çığ kontrol çalışmaları yürütülecektir
Faaliyet Adı	Toprak muhafaza ve havza ıslahı
Sorumlu Harcama Birimi veya Birimleri	40.17.00.61 - ORMAN BÖLGE MÜDÜRLÜKLERİ 40.17.39.00 - TOPRAK MUHAFAZA VE HAVZA ISLAHI DAİRESİ BAŞKANLIĞI

Ülkemizde erozyona maruz alanlarda Bakanlığımızın koordinatörlüğünde ilgili kurum ve kuruluşlar ile birlikte Erozyonla Mücadele Eylem Planı 2013-2017 hazırlanmıştır. Plan kapsamında 5 yıllık süre içerisinde 1.400.000 hektar alanda erozyonla mücadele gayesiyle ağaçlandırma, rehabilitasyon, erozyon kontrolü, mera ıslahı çalışmaları ile geçmişte yapılan ağaçlandırma ve erozyon kontrolü sahalarında 2.287.000 hektar bakım çalışması yapılacaktır.

Son yıllarda artan sel ve taşkınlarla mücadele gayesi ile Genel Müdürlüğümüz ve Bakanlığımızın diğer ilgili birimleri tarafından 25 ana nehir havzasında, 225 adet öncelikli çalışılacak sel havzası belirlenmiştir. Buna göre 225 sel havzasında 4.130.388 hektar genel alanda çalışılmak üzere Yukarı Havza Sel Kontrolü Eylem Planı (2013-2017) hazırlanmıştır.

Ayrıca, baraj havzalarının ağaçlandırılması gayesi ile Genel Müdürlüğümüz ve Bakanlığımızın diğer ilgili birimleri tarafından Baraj Havzaları Yeşil Kuşak Ağaçlandırma Eylem Planı 2013-2017 hazırlanmıştır. Eylem Planı ile zaman zaman su altında kalan ve baraj koruma alanında bulunan arazilerin değerlendirilmesi, erozyonun ve rusubat birikiminin önlenmesi, su miktarının ve kalitesinin artırılması, yeni rekreasyon ve turizm alanlarının oluşturulması, yaban hayatı için yeni hayat alanları meydana getirilmesi, yapılacak olan ağaçlandırmalarda gelir getirici türler kullanılarak yöre ekonomisine katkıda bulunulması hedeflenmektedir.

Ekonomik Kod	Ödenek	Bütçe Dışı Kaynak	Ödenek
01 Personel Giderleri	613.000	Döner Sermaye	0
02 SGK Devlet Primi Giderleri	169.000	Diğer Yurt İçi	0
03 Mal ve Hizmet Alım Giderleri	48.000	Yurt Dışı	0
04 Faiz Giderleri	0	Toplam Bütçe Dışı Kaynak İhtiyacı	0
05 Cari Transferler	0		
06 Sermaye Giderleri	162.939.000		
07 Sermaye Transferleri	0		
08 Borç Verme	0		
Toplam Bütçe Kaynak İhtiyacı	163.787.000		
		TOPLAM KAYNAK İHTİYACI	163.787.000

PERFORMANS HEDEFİ 16

İdare Adı	40.17-ORMAN GENEL MÜDÜRLÜĞÜ
Stratejik Amaç	ORMANLARIN ÜRETTİĞİ MAL VE HİZMETLERDEN TOPLUMUN GELİŞEN VE DEĞİŞEN BEKLENTİLERİNİ EN ÜST DÜZEYDE KARŞILAMAK, ORMANLARDAN ÇOK YÖNLÜ VE SÜRDÜRÜLEBİLİR ŞEKİLDE FAYDALANMAK
Stratejik Hedef	Orman alanlarının çok amaçlı faydalanmaya uygun olarak envanteri çıkarılacak ve amenajman planları yapılacaktır
Performans Hedefi	Orman alanlarının çok amaçlı faydalanmaya uygun olarak amenajman planları yapılacaktır

Orman amenajman planları ormancılığımızın en önemli yönetsel araçlarından biridir. Orman kanununa göre bütün ormanlar, amenajman planlarına göre yönetilip işletilmekte, ülkemizde orman envanteri, amenajman planlarının yapımı ile gerçekleştirilmektedir.

Ormanların silvikültürel istekleri doğrultusunda hazırlanan amenajman planlarına göre işletilmesi ve faydalanmanın düzenlenmesi ormanların ve faydalanmanın devamlılığının sağlanması bakımından son derece önemlidir. Bu çerçevede belirli periyotlarda; ormanlardaki değişimlerin tespit edilmesi, tespit edilen duruma ve toplumun taleplerine göre fonksiyonlarının belirlenmesi, işletme amaçlarının tespit edilmesi, fonksiyonel envanter tablolarının hazırlanması, biyolojik çeşitliliğin tespit edilmesi ile ormanların ekolojik, ekonomik, sosyal ve kültürel fonksiyonlarının entegre bir yaklaşımla belirlenerek faydalanmanın düzenlenmesi, uygulamaların izlenmesi ve değerlendirilmesi faaliyetleri orman amenajman planlarının yapımı ve yenilenmesi ile mümkün olabilmektedir.

Performans Göstergeleri	Ölçü Birimi	2013	2014	2015
1 Fonksiyonel olarak planlanan orman alanı	Hektar	13.779.700	16.643.700	19.806.700

Ormanların ekonomik, ekolojik ve sosyal fonksiyonlarını dikkate alan çok maksadlı amenajman planlarının niceliğine ilişkin bilgilerin elde edilmesi ve izlenmesi maksadıyla belirlenmiştir. Gösterge verileri kümülatif değerleri ifade etmektedir.

Faaliyetler	Kaynak İhtiyacı		
	Bütçe	Bütçe Dışı	Toplam
1 Amenajman planı	1.374.000	15.624.000	16.998.000
GENEL TOPLAM	1.374.000	15.624.000	16.998.000

FAALİYET MALİYETİ 16

İdare Adı	40.17-ORMAN GENEL MÜDÜRLÜĞÜ
Performans Hedefi	Orman alanlarının çok amaçlı faydalanmaya uygun olarak amenajman planları yapılacaktır
Faaliyet Adı	Amenajman planı
Sorumlu Harcama Birimi veya Birimleri	40.17.00.61 - ORMAN BÖLGE MÜDÜRLÜKLERİ 40.17.32.00 - ORMAN İDARESİ VE PLANLAMA DAİRESİ BAŞKANLIĞI 40.17.00.10 - BİLGİ SİSTEMLERİ DAİRESİ BAŞKANLIĞI

Orman amenajman planları ise tüm ülke bazında düzenli olarak 1963 yılında yapılmaya başlanmış ve 10 yıllık bir süreç zarfında 1972 yılında tamamlanmıştır. İlk plan döneminin tamamlanmasından sonra her yıl ormanlarımızın yaklaşık onda birinde plan yenileme çalışmaları başlatılmış olup bu çalışmalar kesintisiz olarak devam ettirilmektedir.

Son yıllarda amenajman sisteminde önemli reformlar gerçekleştirilmiş, ormanların sadece odun üretimine dayalı olan planlama şekli değiştirilerek, ekosistem tabanlı fonksiyonel planlama modeli uygulanmaya konulmuştur. Amenajman planları en küçük yönetim birimi olan Orman İşletme Şefliği düzeyinde 10-20 yıl süreli olarak hazırlanmakta ve uygulanmakta olup, yılda ortalama 1,5-2,5 milyon hektar orman alanının amenajman planları yenilenmektedir.

Ekonomik Kod	Ödenek	Bütçe Dışı Kaynak	Ödenek
01 Personel Giderleri	595.000	Döner Sermaye	15.624.000
02 SGK Devlet Primi Giderleri	139.000	Diğer Yurt İçi	0
03 Mal ve Hizmet Alım Giderleri	31.000	Yurt Dışı	0
04 Faiz Giderleri	0	Toplam Bütçe Dışı Kaynak İhtiyacı	15.624.000
05 Cari Transferler	0		
06 Sermaye Giderleri	609.000		
07 Sermaye Transferleri	0		
08 Borç Verme	0		
Toplam Bütçe Kaynak İhtiyacı	1.374.000		
		TOPLAM KAYNAK İHTİYACI	16.998.000

PERFORMANS HEDEFİ 17

İdare Adı	40.17-ORMAN GENEL MÜDÜRLÜĞÜ
Stratejik Amaç	ORMANLARIN ÜRETTİĞİ MAL VE HİZMETLERDEN TOPLUMUN GELİŞEN VE DEĞİŞEN BEKLENTİLERİNİ EN ÜST DÜZEYDE KARŞILAMAK, ORMANLARDAN ÇOK YÖNLÜ VE SÜRDÜRÜLEBİLİR ŞEKİLDE FAYDALANMAK
Stratejik Hedef	Endüstriyel odun üretiminde verimlilik % 81'e çıkarılacak, kaliteli tomruk üretimi artırılabacaktır
Performans Hedefi	Endüstriyel odun üretiminde verimlilik ve kalite artırılabacaktır

Ülkemizdeki ekonomik gelişmelere göre piyasalardaki ve orman ürünü kullanan sektörlerdeki gelişmelerin takip edilerek, üretim programlarına yapılması gereken müdahalelerin ve alınacak tedbirlerin belirlenmesi, ürünlerin en iyi şekilde değerlendirilmesi bakımından önem taşımaktadır. Bu kapsamda tüketici isteklerindeki değişimlerin izlenmesi buna göre üretim programları gözden geçirilerek talebe göre üretim yapılması hedeflenmektedir.

Orman ürünlerinden faydalanmada; doğal kaynakların korunması, doğal peyzajın muhafazası, yerel ekonomik kalkınmanın sağlanması, sürdürülebilir orman yönetiminin tüm kriter ve göstergelerinin uygulanması ile çalışmaların uluslararası gelişmelerle entegre edilmesi, teknik ve ekonomik işbirliği yapılarak tecrübelerin paylaşımı önemli hususlar olarak değerlendirilmektedir.

Performans Göstergeleri	Ölçü Birimi	2013	2014	2015
1 Endüstriyel odun üretiminde verimlilik	Yüzde	80,9	79,5	80,0
Ekonomi değeri yüksek olan odun üretimindeki değişimlerin izlenmesi ve değerlendirilmesi maksadıyla belirlenmiştir. Göstergeye ait veriler yıllık değerleri ifade etmektedir				
2 Toplam tomruk üretimi içerisinde I. ve II. sınıf tomruk miktarının oranı.	Yüzde	3,6	5,0	5,5
Kaliteli tomruk üretimine yönelik çalışmaların izlenmesi maksadıyla belirlenmiş olup, dikili satışlar dahil edilmemiştir.				

Faaliyetler	Kaynak İhtiyacı		
	Bütçe	Bütçe Dışı	Toplam
1 Odun üretimi ve kalitesinin artırılması	1.290.000	963.176.000	964.466.000
GENEL TOPLAM	1.290.000	963.176.000	964.466.000

FAALİYET MALİYETİ 17

İdare Adı	40.17-ORMAN GENEL MÜDÜRLÜĞÜ
Performans Hedefi	Endüstriyel odun üretiminde verimlilik ve kalite artırılabacaktır
Faaliyet Adı	Odun üretimi ve kalitesinin artırılması
Sorumlu Harcama Birimi veya Birimleri	40.17.00.61 - ORMAN BÖLGE MÜDÜRLÜKLERİ 40.17.33.00 - İŞLETME VE PAZARLAMA DAİRESİ BAŞKANLIĞI 40.17.35.00 - İNŞAAT VE İKMAL DAİRESİ BAŞKANLIĞI

Ülkemizde yıllık odun tüketimi 29 milyon m³ dür. Bunun takriben 19 milyon m³' ü Orman Genel Müdürlüğü tarafından üretilmekte, geri kalan 5 milyon m³ ü özel sektör, 5 milyon m³ ü de ithalat yoluyla karşılanmaktadır. Önceki yıllarda yıllık ortalama 7 milyon m³ olan endüstriyel odun üretimi; sektördeki kapasite yükselişine paralel olarak ormanlara yapılan entansif bakım müdahaleleri sonucu arttırılmıştır.

Ormanlarımızın verim gücü esas alınarak yapılan planlama ile odun üretimi 2013 yılında 18,2 milyon m³ olmuştur. Önümüzdeki yıllarda üretim miktarı talebe bağlı olarak daha da arttırılması, sektörün ihtiyaçlarının olabildiğince yerli kaynaklardan karşılanması hedeflenmektedir. Odun üretimi ve kalitesinin artırılmasına yönelik yürütülecek çalışmalar ile piyasa analiz çalışmaları faaliyet unsurlarını oluşturmaktadır.

Ekonomik Kod	Ödenek	Bütçe Dışı Kaynak	Ödenek
01 Personel Giderleri	989.000	Döner Sermaye	963.176.000
02 SGK Devlet Primi Giderleri	263.000	Diğer Yurt İçi	0
03 Mal ve Hizmet Alım Giderleri	38.000	Yurt Dışı	0
04 Faiz Giderleri	0	Toplam Bütçe Dışı Kaynak İhtiyacı	963.176.000
05 Cari Transferler	0		
06 Sermaye Giderleri	0		
07 Sermaye Transferleri	0		
08 Borç Verme	0		
Toplam Bütçe Kaynak İhtiyacı	1.290.000		964.466.000

TOPLAM KAYNAK İHTİYACI**964.466.000**

PERFORMANS HEDEFİ 18

İdare Adı	40.17-ORMAN GENEL MÜDÜRLÜĞÜ
Stratejik Amaç	ORMANLARIN ÜRETTİĞİ MAL VE HİZMETLERDEN TOPLUMUN GELİŞEN VE DEĞİŞEN BEKLENTİLERİNİ EN ÜST DÜZEYDE KARŞILAMAK, ORMANLARDAN ÇOK YÖNLÜ VE SÜRDÜRÜLEBİLİR ŞEKİLDE FAYDALANMAK
Stratejik Hedef	Odun dışı orman ürünlerinin potansiyeli tespit edilerek, faydalanma düzenlenecek ve plan döneminde ekonomik öneme sahip ürün çeşit ve miktarı % 25 oranında artırılabilecektir
Performans Hedefi	Odun dışı orman ürünlerinin potansiyeli tespit edilerek, faydalanma düzenlenecek ve ekonomik öneme sahip ürün çeşit ve miktarı artırılabilecektir

Odun dışı orman ürünleri: ağaç, ağaççık, çalı ve otsu bitkilerin; dal, sürgün, çiçek, meyve, tohum, kök, yumru, rizom ve bunlardan elde olunan balzami yağları; ur ve mazı ile mantarları kapsamaktadır. Bu ürünlerin bir çoğu aktarlarda tıbbi ve aromatik ürün olarak pazarlanmaktadır. Üretilen veya toplanan bu ürünlerin; ormanlık alanlardaki potansiyelinin belirlenmesi, biyolojik çeşitliliğin tespit edilmesi, korunması ve geliştirilmesi, erken toplamaların, kalite kayıplarının ve aşırı toplamaların önlenmesi ile bu türlerin devamlılığının sağlanması için gerekli tedbirlerin alınması ve sürdürülebilir faydalanmanın sağlanması, gen kaynaklarının korunması gerekmektedir.

Ülkemiz odun dışı orman ürünleri potansiyelinin optimum değerlendirilebilmesi bakımından ekonomik değeri yüksek ürünlerin envanterinin ve sürdürülebilir faydalanmaya yönelik düzenlemelerin yer aldığı planların yapılması öncelikli hedeflerimizdendir.

Plan döneminde; odun dışı orman ürünlerinin üretimi, işlenmesi, pazarlanması konularında orman köylülerinin bilgi ve deneyimlerinin artırılması ve kapasitelerinin güçlendirilmesine yönelik eğitim ve destek programları geliştirilerek sürdürülecektir.

Performans Göstergeleri	Ölçü Birimi	2013	2014	2015
1 Değerlendirilen odun dışı orman ürünü	Ton	246.074	306.000	300.000
Odun dışı orman ürünlerine olan taleplerin karşılanma düzeyinin izlenmesi maksadıyla belirlenmiştir. Gösterge verileri yıllık değerleri ifade etmektedir.				
2 Ekosisteminde geliştirilen odun dışı orman ürünleri alan miktarı	Hektar	0	20	25
Ekonomik değere sahip odun dışı ürünlerin yerinde korunması ve sürdürülebilir faydalanmanın sağlanmasına yönelik çalışma yapılan alanların izlenmesi maksadıyla belirlenmiştir. Gösterge verileri yıllık değerleri ifade etmektedir.				
3 Odun dışı orman ürünleri envanteri ve planlama çalışması yapılan alan miktarı.	Hektar	314.000	874.451	750.000
Gösterge verileri yıllık değerleri ifade etmektedir.				

Faaliyetler	Kaynak İhtiyacı		
	Bütçe	Bütçe Dışı	Toplam
1 Odun dışı orman ürünleri envanteri, değerlendirilmesi ve geliştirilmesi	1.125.000	4.700.000	5.825.000
GENEL TOPLAM	1.125.000	4.700.000	5.825.000

FAALİYET MALİYETİ 18

İdare Adı	40.17-ORMAN GENEL MÜDÜRLÜĞÜ
Performans Hedefi	Odun dışı orman ürünlerinin potansiyeli tespit edilerek, faydalanma düzenlenecek ve ekonomik öneme sahip ürün çeşit ve miktarı artırılabacaktır
Faaliyet Adı	Odun dışı orman ürünleri envanteri, değerlendirilmesi ve geliştirilmesi
Sorumlu Harcama Birimi veya Birimleri	40.17.00.61 - ORMAN BÖLGE MÜDÜRLÜKLERİ 40.17.41.00 - ODUN DIŞI ÜRÜN VE HİZMETLER DAİRESİ BAŞKANLIĞI

Zengin bir biyolojik çeşitliliğe sahip olan ormanlarımız, orman ürünleri bakımından da önemli bir potansiyele sahiptir. Uzun yıllardan beri odun üretiminin daima ön planda olması odun dışı orman ürünlerine yeterli ilginin gösterilmemesi, bu sahadaki üretim azlığının esas sebeplerinden biridir. Odun dışı ürünlerin sürdürülebilir şekilde üretilmesini sağlamak amacıyla gerekli çalışmalara başlanmıştır; Bal Ormanı Eylem Planı (2013-2017), Salep Eylem Planı (2014-2018), Sakız Eylem Planı (2014-2019), Trüf Ormanı Eylem Planı (2014-2018) , 2014-2018, Yabanıl Meyveli Türler Eylem Planı (2014-2018) hazırlanmıştır.

Orman ekosistemi içerisindeki odun dışı orman ürünlerinin tür ve miktarının belirlenmesi için istatistik bilgi ve verilerin oluşturulması, envanter metodlarının ve planlama tekniklerinin belirlenmesi, orman alanlarında veya orman sayılan yerlerden toplanan ürünlerin takip ve kontrollerinin yapılarak, faydalanmanın düzenlenmesi, iç tüketim miktarlarının belirlenmesi ve ekonomik değere sahip ürün çeşitlerinin araştırılması sürecinde gerçekleştirilecek çalışmalar faaliyet unsurlarını oluşturmaktadır.

Ekonomik Kod	Ödenek	Bütçe Dışı Kaynak	Ödenek
01 Personel Giderleri	873.000	Döner Sermaye	4.700.000
02 SGK Devlet Primi Giderleri	219.000	Diğer Yurt İçi	0
03 Mal ve Hizmet Alım Giderleri	33.000	Yurt Dışı	0
04 Faiz Giderleri	0	Toplam Bütçe Dışı Kaynak İhtiyacı	4.700.000
05 Cari Transferler	0		
06 Sermaye Giderleri	0		
07 Sermaye Transferleri	0		
08 Borç Verme	0		
Toplam Bütçe Kaynak İhtiyacı	1.125.000		
		TOPLAM KAYNAK İHTİYACI	5.825.000

PERFORMANS HEDEFİ 19

İdare Adı	40.17-ORMAN GENEL MÜDÜRLÜĞÜ
Stratejik Amaç	ORMANLARIN ÜRETTİĞİ MAL VE HİZMETLERDEN TOPLUMUN GELİŞEN VE DEĞİŞEN BEKLENTİLERİNİ EN ÜST DÜZEYDE KARŞILAMAK, ORMANLARDAN ÇOK YÖNLÜ VE SÜRDÜRÜLEBİLİR ŞEKİLDE FAYDALANMAK
Stratejik Hedef	Sertifikalı orman alanı artırılacaktır
Performans Hedefi	Sertifikalı orman alanı artırılacaktır

Uluslararası süreçte kabul gören uygulamalardan biri de ormanların ve orman ürünlerinin sertifikalandırma girişimidir. Sertifikasyon ile bir yandan sürdürülebilir orman yönetimi ilkelerine dikkat edilirken, diğer yandan da ahşap ürünleri sektörünün uluslar arası ticarete önü açılmaktadır.

Ülkemizde “Orman Yönetim Sertifikasyonu” nu yaygınlaştırma çalışmalarına 2010 yılında başlanmış olup, yaygınlaştırma çalışmaları devam etmektedir. Sertifikalı orman alanı miktarının 5 milyon hektara çıkarılması ve üretim yapılan orman alanlarının sertifikalandırılması hedeflenmektedir.

Performans Göstergeleri	Ölçü Birimi	2013	2014	2015
1 Sertifikalı orman alanı	Hektar	1.796.279	2.367.000	2.367.000

Sertifika alan birimlerde oluşturulan sertifikalı orman alanlarının niceliğine ilişkin bilgilerin elde edilmesi maksadıyla belirlenmiştir. Gösterge verileri kümülatif değerleri ifade etmektedir.

Faaliyetler	Kaynak İhtiyacı		
	Bütçe	Bütçe Dışı	Toplam
1 Sertifikalandırma		1.000.000	1.000.000
GENEL TOPLAM		1.000.000	1.000.000

FAALİYET MALİYETİ 19

İdare Adı	40.17-ORMAN GENEL MÜDÜRLÜĞÜ
Performans Hedefi	Sertifikalı orman alanı artırılabacaktır
Faaliyet Adı	Sertifikalandırma
Sorumlu Harcama Birimi veya Birimleri	40.17.00.61 - ORMAN BÖLGE MÜDÜRLÜKLERİ 40.17.33.00 - İŞLETME VE PAZARLAMA DAİRESİ BAŞKANLIĞI

2010 yılında Bolu Aladağ Orman İşletme Şefliğinde pilot çalışma olarak başlatılan sertifikalandırma çalışmaları 2011 yılında tamamlanmış, yaygınlaştırma sürecine geçilmiştir. 2010-2014 döneminde 29 orman işletme müdürlüğünü kapsayan 2.367.000 hektar orman alanında orman yönetim sertifikası (FSC) alınmıştır.

Orman Genel Müdürlüğü orman yönetim sertifikasyon standartlarının (PEFC, Türkiye) TSE kanalı ile oluşturularak sertifikanın akredite olan bu kurum tarafından verilmesi konusunda çalışma başlatmış; çalışma sonucu TSE ile "Ulusal Sürdürülebilir Orman Yönetimi Standartlarının Geliştirilmesine" ilişkin Protokol imzalanmıştır.

Ormanların sertifikalandırılması sürecinde gerçekleştirilen çalışmalar ile sertifika standartlarına uyumlaştırma ve bu kapsamdaki yönetsel kapasitenin geliştirilmesine yönelik çalışmalar ile akreditasyon giderleri faaliyet kapsamında değerlendirilmiştir.

Ekonomik Kod	Ödenek	Bütçe Dışı Kaynak	Ödenek
01 Personel Giderleri	0	Döner Sermaye	1.000.000
02 SGK Devlet Primi Giderleri	0	Diğer Yurt İçi	0
03 Mal ve Hizmet Alım Giderleri	0	Yurt Dışı	0
04 Faiz Giderleri	0	Toplam Bütçe Dışı Kaynak İhtiyacı	1.000.000
05 Cari Transferler	0		
06 Sermaye Giderleri	0		
07 Sermaye Transferleri	0		
08 Borç Verme	0		1.000.000
Toplam Bütçe Kaynak İhtiyacı	0		

TOPLAM KAYNAK İHTİYACI

PERFORMANS HEDEFİ 20

İdare Adı	40.17-ORMAN GENEL MÜDÜRLÜĞÜ
Stratejik Amaç	ORMANLARIN ÜRETTİĞİ MAL VE HİZMETLERDEN TOPLUMUN GELİŞEN VE DEĞİŞEN BEKLENTİLERİNİ EN ÜST DÜZEYDE KARŞILAMAK, ORMANLARDAN ÇOK YÖNLÜ VE SÜRDÜRÜLEBİLİR ŞEKİLDE FAYDALANMAK
Stratejik Hedef	İklim değişikliği ile mücadele kapsamında ormanların artan ekolojik işlevleri yanı sıra koruyucu ve çevresel hizmetlerinden daha fazla faydalanılması yönünde çalışmalar yapılacaktır
Performans Hedefi	Türkiye'de Yüksek Koruma Değerlerine Sahip Akdeniz Ormanlarında Entegre Yönetim Projesi uygulanacaktır

Bir karbon yutağı olması ve iklim değişikliğini önlemesi açısından ormanlar önemli hizmetler üretmektedir. Tarım alanlarının, toprak ve su kaynaklarının korunması ve düzenlenmesi, çölleşmenin önlenmesi, sel ve diğer doğal afetlerin önlenmesi, karbon birikimi ve havanın temizlenmesi gibi ormanların koruyucu ve çevresel hizmetleri konusunda toplumdaki bilinçlenme ve beklentiler artarak sürmektedir.

GEF5 Projesi kapsamında hazırlanan ve UNDP nin finansman desteği sağlanarak uygulamaya konulan “Türkiye’de Yüksek Koruma Değerlerine Sahip Akdeniz Ormanlarında Entegre Yönetim Projesi (2013-2018)” ile Akdeniz orman bölgesindeki yüksek koruma değerli ormanların çok yönlü faydalarını göstererek biyolojik çeşitliliğin ve karbon depolamasının garanti altına alınması için Türkiye’de ormanların yönetiminde entegre yönetim anlayışının uygulanmasının teşvik edilmesi hedeflenmektedir.

Performans Göstergeleri	Ölçü Birimi	2013	2014	2015
1 Proje kapsamında belirlenen muhafaza ormanı	Hektar	0	0	16.000
Proje kapsamında yürütülen çalışmalar ile belirlenen hedefler arasındaki ilişkinin ortaya konulması, hedeflerde sağlanan gelişmenin izlenmesi amacıyla belirlenmiştir. Gösterge değeri yıllık veriyi ifade etmektedir.				
2 Proje kapsamında kurulan böcekli mücadele erken uyarı merkezi	Adet	0	0	1
Proje kapsamında yürütülen çalışmalar ile belirlenen hedefler arasındaki ilişkinin ortaya konulması, hedeflerde sağlanan gelişmenin izlenmesi amacıyla belirlenmiştir. Gösterge değeri yıllık veriyi ifade etmektedir.				
3 Sera gazı hesaplama sistemi kurulan pilot bölge sayısı	Adet	0	0	1
Proje kapsamında yürütülen çalışmalar ile belirlenen hedefler arasındaki ilişkinin ortaya konulması, hedeflerde sağlanan gelişmenin izlenmesi amacıyla belirlenmiştir. Gösterge değeri yıllık veriyi ifade etmektedir.				

Faaliyetler	Kaynak İhtiyacı		
	Bütçe	Bütçe Dışı	Toplam
1 İklim değişikliği ile mücadele		2.688.060	2.688.060
GENEL TOPLAM		2.688.060	2.688.060

FAALİYET MALİYETİ 20

İdare Adı	40.17-ORMAN GENEL MÜDÜRLÜĞÜ
Performans Hedefi	Türkiye'de Yüksek Koruma Değerlerine Sahip Akdeniz Ormanlarında Entegre Yönetim Projesi uygulanacaktır
Faaliyet Adı	İklim değişikliği ile mücadele
Sorumlu Harcama Birimi veya Birimleri	40.17.00.12 - DIŞ İLİŞKİLER EĞİTİM VE ARAŞTIRMA DAİRESİ BAŞKANLIĞI

GEF5 Projesi kapsamında hazırlanan ve UNDP nin finansman desteği sağladığı “Türkiye'de Yüksek Koruma Değerlerine Sahip Akdeniz Ormanlarında Entegre Yönetim Projesi” 2014 yılında uygulamaya konulmuş, Projenin uygulama yönetim yapısı oluşturularak; teknik destek grubunda yer alacak personel ve proje yöneticisi belirlenmiştir

Pilot bölge olarak belirlenen işletme müdürlükleri ve ilgili bölge müdürlerinde gerçekleştirilecek toplantı ve arazi çalışmaları faaliyet unsurları arasında yer almaktadır.

Ekonomik Kod	Ödenek	Bütçe Dışı Kaynak	Ödenek
01 Personel Giderleri	0	Döner Sermaye	0
02 SGK Devlet Primi Giderleri	0	Diğer Yurt İçi	0
03 Mal ve Hizmet Alım Giderleri	0	Yurt Dışı	2.688.060
04 Faiz Giderleri	0	Toplam Bütçe Dışı Kaynak İhtiyacı	2.688.060
05 Cari Transferler	0		
06 Sermaye Giderleri	0		
07 Sermaye Transferleri	0		
08 Borç Verme	0		2.688.060
Toplam Bütçe Kaynak İhtiyacı	0		

TOPLAM KAYNAK İHTİYACI**2.688.060**

PERFORMANS HEDEFİ 21

İdare Adı	40.17-ORMAN GENEL MÜDÜRLÜĞÜ
Stratejik Amaç	ORMANLARIN ÜRETTİĞİ MAL VE HİZMETLERDEN TOPLUMUN GELİŞEN VE DEĞİŞEN BEKLENTİLERİNİ EN ÜST DÜZEYDE KARŞILAMAK, ORMANLARDAN ÇOK YÖNLÜ VE SÜRDÜRÜLEBİLİR ŞEKİLDE FAYDALANMAK
Stratejik Hedef	Ormanların sosyal, kültürel, bilimsel, sportif ve estetik hizmetlerinden toplumun daha fazla faydalanmasının sağlanması yönünde rekreasyon alanları belirlenecek, hizmet seviyesi ve kalite artırılabilecektir
Performans Hedefi	Ormanların sosyal, kültürel, bilimsel, sportif ve estetik hizmetlerinden toplumun daha fazla faydalanması sağlanacaktır

Hızlı kentleşme, eğitim, bilinç ve gelir düzeyinin artması paralelinde, son yıllarda toplumun ormanların rekreasyon, turizm, piknik, avcılık, balıkçılık, eğitim, araştırma gibi sosyal ve kültürel hizmetleri ile ilgili talep ve beklentilerinde ve orman kaynaklarından faydalanmada, bu işlevlerin nispi önem ve önceliklerinde düzenli ve önemli bir artış görülmektedir.

Rekreasyon alanlarının hizmete açılması, toplumun çeşitli katmanlarının ormanların korunmasına duyarlı hale getirilmesine, ormana verilecek önemin, bilincin ve orman sevgisinin artırılmasına önemli katkılar sağlayacaktır. Gayemiz, şehir ormanları ile şehirlerimizde fert başına düşen yeşil alan miktarında dünya standartlarını yakalamaktır.

Performans Göstergeleri	Ölçü Birimi	2013	2014	2015
1 Ekoturizm ve rekreasyon amaçlı tescil edilen alan sayısı	Adet	39	25	25

Rekreasyon alanlarına ilişkin bilgilerin elde edilmesi ve değerlendirilmesi amacıyla belirlenmiştir. Gösterge değerleri yıllık değerleri ifade etmektedir.

Faaliyetler	Kaynak İhtiyacı		
	Bütçe	Bütçe Dışı	Toplam
1 Bilimsel, eğitsel ve rekreasyon hizmetler		25.567.000	25.567.000
GENEL TOPLAM		25.567.000	25.567.000

FAALİYET MALİYETİ 21

İdare Adı	40.17-ORMAN GENEL MÜDÜRLÜĞÜ
Performans Hedefi	Ormanların sosyal, kültürel, bilimsel, sportif ve estetik hizmetlerinden toplumun daha fazla faydalanması sağlanacaktır
Faaliyet Adı	Bilimsel, eğitsel ve rekreasyon hizmetler
Sorumlu Harcama Birimi veya Birimleri	40.17.00.61 - ORMAN BÖLGE MÜDÜRLÜKLERİ 40.17.41.00 - ODUN DIŞI ÜRÜN VE HİZMETLER DAİRESİ BAŞKANLIĞI 40.17.35.00 - İNŞAAT VE İKMAL DAİRESİ BAŞKANLIĞI

2003 yılında başlatılan “Şehir Ormanları Projesi” başarıyla sürdürülmüş ve bugüne kadar 69’u il ve 93’ü ilçe merkezinde olmak üzere toplam 162 adet şehir ormanı açılmıştır.

Rekreasyon alanlarının belirlenmesi, planlanması, alt ve üst yapı tesislerinin tamamlanarak halkın kullanımına hazır hale getirilmesi sürecinde gerçekleştirilecek çalışmalar faaliyet unsurlarını oluşturmaktadır. Ayrıca; rekreasyon hizmetlerinin, bu alanları kullananlar ve hizmetten yararlananlar üzerindeki etkilerinin belirlenmesi ve hizmet kalitesinin ölçülmesine yönelik gerçekleştirilecek çalışmalar ile daha çok bilimsel çalışmalara yönelik tesis edilen arberetum ve ekoturizm hizmetlerinin gerçekleştirilmesine ilişkin çalışmalar da faaliyet kapsamında değerlendirilecektir.

Ekonomik Kod	Ödenek	Bütçe Dışı Kaynak	Ödenek
01 Personel Giderleri	0	Döner Sermaye	25.567.000
02 SGK Devlet Primi Giderleri	0	Diğer Yurt İçi	0
03 Mal ve Hizmet Alım Giderleri	0	Yurt Dışı	0
04 Faiz Giderleri	0	Toplam Bütçe Dışı Kaynak İhtiyacı	25.567.000
05 Cari Transferler	0		
06 Sermaye Giderleri	0		
07 Sermaye Transferleri	0		
08 Borç Verme	0		25.567.000
Toplam Bütçe Kaynak İhtiyacı	0		
		TOPLAM KAYNAK İHTİYACI	
			25.567.000

PERFORMANS HEDEFİ 22

İdare Adı	40.17-ORMAN GENEL MÜDÜRLÜĞÜ
Stratejik Amaç	SÜRDÜRÜLEBİLİR ORMAN YÖNETİMİNİ SAĞLAMAYA, DAHA HIZLI VE KALİTELİ HİZMET SUNMAYA, BELİRLENEN STRATEJİK AMAÇLARA ULAŞMAYA YÖNELİK KURUMSAL GELİŞİMİ SAĞLAMAK
Stratejik Hedef	Ormancılık alanındaki sorunların çözümüne katkı sağlanması ve yeni tekniklerin geliştirilmesi için AR-GE çalışmaları gerçekleştirilecektir
Performans Hedefi	Ormancılık alanındaki sorunların çözümüne katkı sağlanması ve yeni tekniklerin geliştirilmesi için AR-GE çalışmaları gerçekleştirilecektir

Sürdürülebilir orman yönetimi ve toplumun ihtiyaçlarının karşılanması açısından ormancılık araştırmaları büyük önem arz etmektedir.

Orman kaynaklarının yönetiminde daha fazla bilimsel araştırma yapılmasına ihtiyaç duyulmakta olup, Ormancılık Araştırma Enstitü Müdürlüklerince; ağaç ıslahı, plantasyon ormancılığı, orman yangınları, doğal ormanların korunması ve geliştirilmesi, odun dışı orman ürünleri, erozyonla mücadele, mera ıslahı, biyolojik çeşitlilik, sosyal ormancılık gibi konularda yürütülen projelerin sonuçları uygulama birimlerinin hizmetine sunulmaktadır.

Yine iklim değişikliği ve hava kirliliğinin ormanlar üzerindeki etkileri konusunda henüz yeterli bilgiye sahip olunmamakla beraber ileriki dönemlerde özellikle iklim değişikliğinin olumsuz etkilerinin artacağı beklenmekte ve bu alanda gerekli AR-GE çalışmaları, uygun strateji ve tedbirlerin geliştirilmesi önem kazanmaktadır.

Performans Göstergeleri	Ölçü Birimi	2013	2014	2015
1 Uygulamaya aktarılan AR-GE proje sayısı	Adet	16	15	18
Çözüm odaklı hazırlanan AR-GE projelerinin uygulamaya yönelik nitelik değerlendirmesinin yapılması maksadıyla belirlenmiştir. Gösterge verileri yıllık değerleri ifade etmektedir.				
2 Yürütülen AR-GE proje sayısı.	Adet	162	192	192
Gösterge verileri yıllık değerleri ifade etmektedir.				
3 Sonuçlandırılan AR-GE proje sayısı	Adet	20	15	19
Gösterge verileri yıllık değerleri ifade etmektedir.				
4 Laboratuvarlarda gerçekleştirilen analiz sayısı	Adet	77.000	80.000	72.000
Gösterge verileri yıllık değerleri ifade etmektedir.				
5 Teknik inceleme yapılan rapor sayısı	Adet	260	260	63
Gösterge verileri yıllık değerleri ifade etmektedir.				

Faaliyetler	Kaynak İhtiyacı		
	Bütçe	Bütçe Dışı	Toplam
1 Araştırma projeleri	34.629.000		34.629.000
GENEL TOPLAM	34.629.000		34.629.000

FAALİYET MALİYETİ 22

İdare Adı	40.17-ORMAN GENEL MÜDÜRLÜĞÜ
Performans Hedefi	Ormanlık alanındaki sorunların çözümüne katkı sağlanması ve yeni tekniklerin geliştirilmesi için AR-GE çalışmaları gerçekleştirilecektir
Faaliyet Adı	Araştırma projeleri
Sorumlu Harcama Birimi veya Birimleri	40.17.00.61 - ARAŞTIRMA ENSTİTÜ MÜDÜRLÜKLERİ 40.17.00.12 - DIŞ İLİŞKİLER EĞİTİM VE ARAŞTIRMA DAİRESİ BAŞKANLIĞI

Ormanlık Araştırma Enstitü Müdürlüklerince 2003-2013 yılları arasında ağaç ıslahı, plantasyon ormanlığı, doğal ormanların korunması ve geliştirilmesi, odun dışı orman ürünleri, erozyonla mücadele, mera ıslahı, biyolojik çeşitlilik, sosyal ormanlık vs. konularında 192 adet proje neticelendirilmiş ve sonuçları uygulama birimlerinin hizmetine sunulmuştur.

AR-GE projesinin hazırlanması, planlanması, öngörülen arazi çalışmalarının gerçekleştirilmesi, laboratuvar analizlerinin gerçekleştirilerek elde edilen verilerin değerlendirmesi, laboratuvar malzemesi ve diğer malzeme alımı, tesis yapımı ve makine-teçhizat alımı faaliyet unsurlarını oluşturmaktadır.

Ekonomik Kod	Ödenek	Bütçe Dışı Kaynak	Ödenek
01 Personel Giderleri	23.946.000	Döner Sermaye	0
02 SGK Devlet Primi Giderleri	4.956.000	Diğer Yurt İçi	0
03 Mal ve Hizmet Alım Giderleri	2.811.000	Yurt Dışı	0
04 Faiz Giderleri	0	Toplam Bütçe Dışı Kaynak İhtiyacı	0
05 Cari Transferler	0		
06 Sermaye Giderleri	2.916.000		
07 Sermaye Transferleri	0		
08 Borç Verme	0		
Toplam Bütçe Kaynak İhtiyacı	34.629.000		
		TOPLAM KAYNAK İHTİYACI	34.629.000

PERFORMANS HEDEFİ 23

İdare Adı	40.17-ORMAN GENEL MÜDÜRLÜĞÜ
Stratejik Amaç	SÜRDÜRÜLEBİLİR ORMAN YÖNETİMİNİ SAĞLAMAYA, DAHA HIZLI VE KALİTELİ HİZMET SUNMAYA, BELİRLENEN STRATEJİK AMAÇLARA ULAŞMAYA YÖNELİK KURUMSAL GELİŞİMİ SAĞLAMAK
Stratejik Hedef	İnsan kaynakları yönetimi, Genel Müdürlüğün misyonunu gerçekleştirme yönünde geliştirilecektir
Performans Hedefi	İnsan kaynakları sürekli geliştirilecektir

Kurum çalışanlarının mesleki ve kişisel yeterlilikleri belirlenen amaç ve hedeflere ulaşmada son derece önemlidir. Bu çerçevede sürekli ve nitelikli eğitimlerle çalışanların mesleki ve kişisel gelişimlerinin sağlanması, bilgilerinin yenilenmesi ve böylece görevlerini yerine getirirken daha hızlı ve etkin olmaları sağlanacaktır.

Bu çerçevede, başta hizmet içi eğitimler olmak üzere, yurt dışı ve yurt içi eğitim ve araştırma faaliyetlerine ağırlık verilerek çalışanların verimliliği artırılmaya çalışılacaktır. Hizmet içi eğitimlerle her kademedeki personelin bilgi eksikliğinin giderilmesi, uygulamada karşılaşılan sorunların analiz edilerek ortak çözüm önerilerinin geliştirilmesi, böylece personelin bilgi ve beceri düzeylerinin yükseltilmesi insan kaynaklarının geliştirilmesine yönelik hayati bir konudur. Bu kapsamda eğitimlerin niteliği, çeşidi ve kalitesi de artırılabilecektir.

Performans Göstergeleri	Ölçü Birimi	2013	2014	2015
1 Hizmet içi eğitimlere katılan çalışan sayısı	Adet	6.281	3.580	3.590

Mesleki ve kişisel gelişimlerini sağlamak amacıyla düzenlenen eğitimlere katılan personelin niceliğine ilişkin bilgilerin elde edilmesi amacıyla belirlenmiştir. Gösterge verileri yıllık değerleri ifade etmektedir

Faaliyetler	Kaynak İhtiyacı		
	Bütçe	Bütçe Dışı	Toplam
1 Eğitim çalışmaları	1.676.000	7.000.000	8.676.000
GENEL TOPLAM	1.676.000	7.000.000	8.676.000

FAALİYET MALİYETİ 23

İdare Adı	40.17-ORMAN GENEL MÜDÜRLÜĞÜ
Performans Hedefi	İnsan kaynakları sürekli geliştirilecektir
Faaliyet Adı	Eğitim çalışmaları
Sorumlu Harcama Birimi veya Birimleri	40.17.00.61 - ORMAN BÖLGE MÜDÜRLÜKLERİ 40.17.00.05-. PERSONEL DAİRESİ BAŞKANLIĞI 40.17.00.12 - DIŞ İLİŞKİLER EĞİTİM VE ARAŞTIRMA DAİRESİ BAŞKANLIĞI

Eğitim faaliyetleri hazırlanan “Eylem Planları” çerçevesinde; her kademede sürekli eğitim, hedef kitleye yönelik etkin bilinçlendirme ve mesleki eğitimlerin yanı sıra personelin kişisel gelişimine yönelik eğitimler şeklinde planlanmakta ve uygulanmaktadır.

Başta yangın işçileri olmak üzere tüm işçilerin eğitimi, hizmet içi eğitim programlarının hazırlanması ve uygulanması, ormancılık faaliyetlerinde çalışan işçilerin; iş güvenliği, işçi sağlığı, ilk yardım ve ergonomi konularında bilinçlendirilmesine yönelik eğitim programlarının hazırlanarak uygulanması ve yabancı dil eğitimleri faaliyet unsurlarını oluşturmaktadır.

Ekonomik Kod	Ödenek	Bütçe Dışı Kaynak	Ödenek
01 Personel Giderleri	1.306.000	Döner Sermaye	7.000.000
02 SGK Devlet Primi Giderleri	344.000	Diğer Yurt İçi	0
03 Mal ve Hizmet Alım Giderleri	26.000	Yurt Dışı	0
04 Faiz Giderleri	0	Toplam Bütçe Dışı Kaynak İhtiyacı	7.000.000
05 Cari Transferler	0		
06 Sermaye Giderleri	0		
07 Sermaye Transferleri	0		
08 Borç Verme	0		
Toplam Bütçe Kaynak İhtiyacı	1.676.000		8.676.000

TOPLAM KAYNAK İHTİYACI**8.676.000**

PERFORMANS HEDEFİ 24

İdare Adı	40.17-ORMAN GENEL MÜDÜRLÜĞÜ
Stratejik Amaç	SÜRDÜRÜLEBİLİR ORMAN YÖNETİMİNİ SAĞLAMAYA, DAHA HIZLI VE KALİTELİ HİZMET SUNMAYA, BELİRLENEN STRATEJİK AMAÇLARA ULAŞMAYA YÖNELİK KURUMSAL GELİŞİMİ SAĞLAMAK
Stratejik Hedef	Genel Müdürlüğün finansman yapısı güçlendirilecektir
Performans Hedefi	Genel Müdürlüğün finansman yapısı güçlendirilecektir

Genel Müdürlüğümüz kendi öz gelirleriyle giderlerini karşılayabilen bir bütçe sistemine kavuşmayı hedeflemektedir. Bu bakımdan; harcama disiplininin sağlanması, gelir artırıcı ve gider azaltıcı tedbirlere ağırlık verilmesi, tahsis ve izinlerin sıkı bir şekilde takibi ve bu izinlerden alınan bedellerin günün şartlarına göre artırılması, turizm hizmetlerine tahsis edilen orman alanlarından elde edilen gelirlerden ormancılık hizmetlerine pay aktarılması, ihtiyaç fazlası gayrimenkullerin değerlendirilmesi öncelikli hedeflerimizdendir.

Ayrıca, ormanların giderek artan ekolojik ve çevresel fonksiyonları nedeniyle önem kazanan ekosistem hizmetlerinin (karbon ticareti, biyolojik çeşitlilik, iklim değişikliği, hidrolojik fonksiyon, peyzaj değeri- rekreasyon, avcılık ve korumaya ayrılan ormanların) ücretlendirilmesi ve böylece Genel Müdürlüğün ekonomik kayıplarının telafi edilmesi yönünde ekonomik araç ve tedbirlerin geliştirilmesi ve uygulanması yönünde çalışmalar yapılması hedeflenmektedir.

Performans Göstergeleri	Ölçü Birimi	2013	2014	2015
1 Öz gelirlerin giderleri karşılama oranı	Yüzde	44,7	50,2	36,0
Finansman yapısının değerlendirilmesi maksadıyla belirlenmiştir. Gösterge verileri yıllık değerleri ifade etmektedir.				
2 İzin alanlarından elde edilen gelirlerdeki artış oranı	Yüzde	21,8	80,0	34,0
Orman alanlarından verilen izinlerden elde edilen gelirler miktarındaki değişimin ortaya konulması maksadıyla belirlenmiştir. Gösterge verileri yıllık değerleri ifade etmektedir				
3 Dış kaynaklı projelerden sağlanan finansman	TL	4.691.940	23.328.000	34.100.000
Dış kaynaklı projelerden sağlanan finansman miktarındaki değişimi izlemek maksadıyla belirlenmiştir. Gösterge verileri yıllık değerleri ifade etmektedir				

Faaliyetler	Kaynak İhtiyacı		
	Bütçe	Bütçe Dışı	Toplam
1 Finansman yapısı ve gelirlerin artırılması	3.343.000		3.343.000
GENEL TOPLAM	3.343.000		3.343.000

FAALİYET MALİYETİ 24

İdare Adı	40.17-ORMAN GENEL MÜDÜRLÜĞÜ
Performans Hedefi	Genel Müdürlüğün finansman yapısı güçlendirilecektir
Faaliyet Adı	Finansman yapısı ve gelirlerin artırılması
Sorumlu Harcama Birimi veya Birimleri	40.17.00.23 – STRATEJİ GELİŞTİRME DAİRESİ BAŞKANLIĞI 40.17.43.00 – İZİN VE İRTİFAK DAİRESİ BAŞKANLIĞI

Kaynakların etkili ekonomik ve verimli bir şekilde kullanılması, önceliklerin belirlenmesi, sektördeki gelişmelerin ortaya konulması amacıyla FAO ve Dünya Bankası uzmanlarının da yer aldığı geniş katılımlı tüm paydaşların ve sektör uzmanlarının katılımları ile ormancılık sektör incelemesi çalışmasının yapılması planlanmaktadır. Çalışmalar sonrası hazırlanacak rapor doğrultusunda politika, strateji ve öncelikler belirlenecek, analizler gerçekleştirilecektir. Analiz sonuçlarına dayalı ihtiyaçlar tespit edilerek kurum organizasyon yapısı, iş ve hizmet sunum süreçleri gözden geçirilerek kurumsal kaynak değerlendirmesi yapılacaktır.

Ayrıca mevzuatı gereği Genel Müdürlüğün özel bütçesine gelir kaydedilen kalemlerden elde edilen gelirlerin izlenmesi ve takibinin gerçekleştirilmesi ile ikili işbirliği çalışmaları kapsamında; ormancılık faaliyetlerine yönelik finansman ihtiyacının karşılanması amacıyla geliştirilen projelerden aktarılan dış kaynaklar mali yapısının güçlendirilmesinde önemli bir araç olarak görülmektedir.

Ekonomik Kod	Ödenek	Bütçe Dışı Kaynak	Ödenek
01 Personel Giderleri	2.616.000	Döner Sermaye	0
02 SGK Devlet Primi Giderleri	641.000	Diğer Yurt İçi	0
03 Mal ve Hizmet Alım Giderleri	86.000	Yurt Dışı	0
04 Faiz Giderleri	0	Toplam Bütçe Dışı Kaynak İhtiyacı	0
05 Cari Transferler	0		
06 Sermaye Giderleri	0		
07 Sermaye Transferleri	0		
08 Borç Verme	0		
Toplam Bütçe Kaynak İhtiyacı	3.343.000		
		TOPLAM KAYNAK İHTİYACI	3.343.000

PERFORMANS HEDEFİ 25

İdare Adı	40.17-ORMAN GENEL MÜDÜRLÜĞÜ
Stratejik Amaç	SÜRDÜRÜLEBİLİR ORMAN YÖNETİMİNİ SAĞLAMAYA, DAHA HIZLI VE KALİTELİ HİZMET SUNMAYA, BELİRLENEN STRATEJİK AMAÇLARA ULAŞMAYA YÖNELİK KURUMSAL GELİŞİMİ SAĞLAMAK
Stratejik Hedef	Ormancılık mevzuatı iyileştirilecek, daha hızlı, kaliteli ve etkin hizmet sunumuna yönelik mekanizmalar geliştirilecektir
Performans Hedefi	Kaliteli ve etkin hizmet sunumuna yönelik mekanizmalar geliştirilecektir

Hızlı, kaliteli ve etkin hizmet sunumunun gerçekleştirilmesi yönünde ikincil mevzuatın geliştirilmesi ve iç kontrol sisteminin kurulması ve uygulanması büyük önem taşımaktadır. Bu çerçevede ormancılık mevzuatı bütüncül bir yaklaşımla ele alınacak, ikincil mevzuatı geliştirici çalışmalar ilgili kurumlar ve ilgi gruplarının işbirliğiyle yürütülecektir. Ayrıca, ormancılıkla doğrudan veya dolaylı ilgili uluslar arası sözleşmeler ve ulusal strateji ve eylem planlarının gereklerinin yerine getirilebilmesi için orman mevzuatında gerekli geliştirme ihtiyaçları belirlenecek ve düzenlemeler yapılacaktır.

Genel Müdürlüğün hedeflerine, belirlenmiş politikalara ve mevzuata uygun olarak faaliyetlerin etkili, ekonomik ve verimli şekilde yürütülmesi, varlık ve kaynakların korunması, mali bilgi ve yönetim bilgisinin zamanında ve güvenilir olarak üretilmesi ve muhasebe kayıtlarının doğru ve tam olarak tutulmasının sağlanması yönünde iç kontrol sistemi kurulacak ve uygulanması sağlanacaktır.

Performans Göstergeleri	Ölçü Birimi	2013	2014	2015
1 Risk odaklı denetim sayısı	Adet	19	12	20
Kaliteli ve etkin hizmet sunumuna yönelik mekanizmaların geliştirilmesi sürecinde önleyici tedbirlerin geliştirilmesine yönelik gerçekleştirilen denetimlerin izlenmesi maksadıyla belirlenmiştir. Gösterge verileri yıllık değerleri ifade etmektedir.				
2 Normal denetim sayısı	Adet	78	120	100
Hizmetlerin yerine getirilmesi sürecinde mevzuata uygunluğun izlenmesi ve değerlendirilmesi yanı sıra bilinçlendirici, bilgilendirici ya da önleyici mahiyetteki denetimlerin izlenmesi maksadıyla belirlenmiştir. Gösterge verileri yıllık değerleri ifade etmektedir.				
3 İç kontrol standartlarına uyuma dair hazırlanan rapor sayısı	Adet	0	0	1
İç kontrol sisteminin kurumsallaşması sürecinde yapılan çalışmaların sonuçlarının izlenmesi maksadıyla belirlenmiştir Gösterge verileri yıllık değerleri ifade etmektedir.				

Faaliyetler	Kaynak İhtiyacı		
	Bütçe	Bütçe Dışı	Toplam
1 Risk odaklı denetim	13.287.000		13.287.000
GENEL TOPLAM	13.287.000		13.287.000

FAALİYET MALİYETİ 25

İdare Adı	40.17-ORMAN GENEL MÜDÜRLÜĞÜ
Performans Hedefi	Kaliteli ve etkin hizmet sunumuna yönelik mekanizmalar geliştirilecektir
Faaliyet Adı	Risk odaklı denetim
Sorumlu Harcama Birimi veya Birimleri	40.17.00.02 - ÖZEL KALEM 40.17.00.20 - TEFTİŞ KURULU BAŞKANLIĞI 40.17.00.23 - STRATEJİ GELİŞTİRME DAİRESİ BAŞKANLIĞI 40.17.00.24 - HUKUK MÜŞAVİRLİĞİ

İç denetim birimlerince risk odaklı denetimlerin yapılması, iş ve hizmet sunum süreçlerinin stratejik gayelere ve yeni yönetim anlayışına uygun olarak tasarlanması, ikincil mevzuatı geliştirici çalışmaların ilgili kurumlar ve ilgi gruplarının işbirliği ile yürütülmesi, orman işletme müdürlükleri ve işletme şefliklerinin optimal sayıya ve ideal saha büyüklüğüne ulaştırılması, iç kontrol, iç denetim, performans esaslı bütçeleme ve raporlama gibi mali ve genel yönetim araçlarının kurumsallaşmasının sağlanması yönünde yürütülecek iş/işlemler maliyet unsurlarını oluşturmaktadır.

Ekonomik Kod	Ödenek	Bütçe Dışı Kaynak	Ödenek
01 Personel Giderleri	10.846.000	Döner Sermaye	0
02 SGK Devlet Primi Giderleri	1.618.000	Diğer Yurt İçi	0
03 Mal ve Hizmet Alım Giderleri	823.000	Yurt Dışı	0
04 Faiz Giderleri	0	Toplam Bütçe Dışı Kaynak İhtiyacı	0
05 Cari Transferler	0		
06 Sermaye Giderleri	0		
07 Sermaye Transferleri	0		
08 Borç Verme	0		
Toplam Bütçe Kaynak İhtiyacı	13.287.000		
		TOPLAM KAYNAK İHTİYACI	13.287.000

PERFORMANS HEDEFİ 26

İdare Adı	40.17-ORMAN GENEL MÜDÜRLÜĞÜ
Stratejik Amaç	SÜRDÜRÜLEBİLİR ORMAN YÖNETİMİNİ SAĞLAMAYA, DAHA HIZLI VE KALİTELİ HİZMET SUNMAYA, BELİRLENEN STRATEJİK AMAÇLARA ULAŞMAYA YÖNELİK KURUMSAL GELİŞİMİ SAĞLAMAK
Stratejik Hedef	Bilgi sistemleri ve teknoloji alt yapısı tamamlanacak, orman bilgi sistemi geliştirilecektir
Performans Hedefi	Bilgi sistemleri ve teknoloji alt yapısı tamamlanacak, orman bilgi sistemi geliştirilecektir

Orman Genel Müdürlüğü, gördüğü hizmetlerin niteliği ve yaygın taşra teşkilatı nedeniyle bilgi iletişim teknolojilerini etkili bir şekilde kullanma çabası içerisinde.

Hizmet sunumunda kullanılan sistemler ile işlem ve karar süreçlerinin hızlandırılmasına yönelik; Orman Yangın Erken Uyarı Sistemi ve Yangın Yönetim Sistemi, Orman Kadastro Bilgi Sistemi, İzin Takip Programı, Fidanlık Bilgi ve İzleme Sistemi, Orman Köyleri Bilgi Sistemi, Odun Dışı Orman Ürünleri Takip Sistemi, Eğitim Bilgi Sistemi, Hava Fotoğrafı, Harita ve Uydu Görüntüsü Arşiv Takip Sistemi, Döner Sermaye Muhasebe Sistemi, Elektronik Belge Yönetim Sistemi, Personel Otomasyon Sistemi, Makine İkmal Yedek Parça İstek ve Transfer Programı, Taşınır Kayıt Sistemi, Makine İşletme Veri Giriş Sistemi ve Geoportal Bilgi Sistemi uygulamaya aktarılmıştır.

Günümüz teknolojik imkânlarından azami ölçüde yararlanılarak ulusal ve uluslararası mevzuat gereğince yapılması gereken tüm iş ve işlemlerin daha hızlı, şeffaf, güvenilir, etkin ve nitelikli olarak yerine getirilebilmesine yönelik bilgi işlem altyapısının oluşturulması ve/veya var olan yapının iyileştirilmesini sağlayacak Orman Bilgi Sistemi (ORBİS) Projesinin 4 ana proje halinde 2015 yılı sonuna kadar tamamlanması hedeflenmiştir.

Performans Göstergeleri	Ölçü Birimi	2013	2014	2015
1 Orman Bilgi Sistemi Projesinin gerçekleştirme oranı	Yüzde	51,7	76,9	100,0

Projenin nakdi gerçekleşmesinin izlenmesi amacıyla belirlenmiştir. Gösterge verileri kümülatif değerleri ifade etmektedir.

Faaliyetler	Kaynak İhtiyacı		
	Bütçe	Bütçe Dışı	Toplam
1 Bilgi ve iletişim teknolojisi	18.822.000	522.500	19.344.500
GENEL TOPLAM	18.822.000	522.500	19.344.500

FAALİYET MALİYETİ 26

İdare Adı	40.17-ORMAN GENEL MÜDÜRLÜĞÜ
Performans Hedefi	Bilgi sistemleri ve teknoloji alt yapısı tamamlanacak, orman bilgi sistemi geliştirilecektir
Faaliyet Adı	Bilgi ve iletişim teknolojisi
Sorumlu Harcama Birimi veya Birimleri	40.17.00.61 -ORMAN BÖLGE MÜDÜRLÜKLERİ 40.17.00.10 - BİLGİ SİSTEMLERİ DAİRESİ BAŞKANLIĞI

Günümüz teknolojik imkânlarından azami ölçüde yararlanılarak ulusal ve uluslararası mevzuatlar gereğince yapılması gereken tüm iş ve işlemlerin daha hızlı, şeffaf, güvenilir, etkin ve nitelikli olarak yerine getirilebilmesine yönelik bilgi işlem altyapısının oluşturulması ve var olan yapının iyileştirilmesini sağlayacak Orman Bilgi Sistemi (ORBİS) Projesi 4 ana proje halinde 2015 yılı sonuna kadar tamamlanacaktır.

Bu proje kapsamında geliştirilen Elektronik Belge Yönetim Sisteminin (EBYS) 2014 yılında tüm birimlerce kullanımına geçilmiş, kurum personeline gerekli eğitimler verilmiştir. Projede yazılım geliştirme süreci başlatılmış, 33 birimde Genel Analiz Çalışması ve bazı birimlerde Yazılım İhtiyaçları Analiz Çalışması tamamlanmıştır.

Analiz dokümanları temel alınarak hazırlanacak yazılım prototip çalışmaları ve bu yazılımlarla uyumlu olarak çalışacak donanımların ortaya konacağı tasarım çalışmaları ve sonrasında yazılım geliştirme (kodlama) çalışmalarıyla projeye devam edilecektir.

Ekonomik Kod	Ödenek	Bütçe Dışı Kaynak	Ödenek
01 Personel Giderleri	1.664.000	Döner Sermaye	522.500
02 SGK Devlet Primi Giderleri	426.000	Diğer Yurt İçi	0
03 Mal ve Hizmet Alım Giderleri	31.000	Yurt Dışı	0
04 Faiz Giderleri	0	Toplam Bütçe Dışı Kaynak İhtiyacı	522.500
05 Cari Transferler	0		
06 Sermaye Giderleri	16.701.000		
07 Sermaye Transferleri	0		
08 Borç Verme	0		
Toplam Bütçe Kaynak İhtiyacı	18.822.000		
		TOPLAM KAYNAK İHTİYACI	19.344.500

PERFORMANS HEDEFİ 27

İdare Adı	40.17-ORMAN GENEL MÜDÜRLÜĞÜ
Stratejik Amaç	SÜRDÜRÜLEBİLİR ORMAN YÖNETİMİNİ SAĞLAMAYA, DAHA HIZLI VE KALİTELİ HİZMET SUNMAYA, BELİRLENEN STRATEJİK AMAÇLARA ULAŞMAYA YÖNELİK KURUMSAL GELİŞİMİ SAĞLAMAK
Stratejik Hedef	Genel Müdürlüğün faaliyetleri tanıtılacak, toplumun ormanlar ve ormancılıkla ilgili konularda sürekli bilgilendirilmesi sağlanacaktır
Performans Hedefi	Genel Müdürlüğün faaliyetleri tanıtılacak, toplumun ormanlar ve ormancılıkla ilgili konularda sürekli bilgilendirilmesi sağlanacaktır

Orman sevgisi ile çevre bilincinin yerleşmesi ve yaygınlaştırılması, ormanlarımızın ve ormancılık hizmetlerinin geniş kitlelere tanıtımının sağlanması, toplumun ormanlar ve ormancılıkla ilgili konularda sürekli bilgilendirilmesi hedeflenmektedir.

Ayrıca, kurumsal imajın toplumdaki karşılığının belirlenmesine yönelik ülke düzeyinde 2014 yılında gerçekleştirilen “Orman Genel Müdürlüğü Algı Araştırmasının” her 5 yılda bir tekrarlanması planlanmaktadır.

Performans Göstergeleri	Ölçü Birimi	2013	2014	2015
1 Tanıtım için düzenlenen toplantı sayısı.	Adet	23	24	25
Gösterge verileri yıllık değerleri ifade etmektedir.				
2 Kurumun faaliyet alanlarına ilişkin yerel ve ulusal kanallarda yayınlanan belgesel sayısı	Adet	2	3	2
Gösterge verileri yıllık değerleri ifade etmektedir.				

Faaliyetler	Kaynak İhtiyacı		
	Bütçe	Bütçe Dışı	Toplam
1 Yayın ve tanıtım	2.839.000	12.000.000	14.839.000
GENEL TOPLAM	2.839.000	12.000.000	14.839.000

FAALİYET MALİYETİ 27

İdare Adı	40.17-ORMAN GENEL MÜDÜRLÜĞÜ
Performans Hedefi	Genel Müdürlüğün faaliyetleri tanıtılacak, toplumun ormanlar ve ormancılıkla ilgili konularda sürekli bilgilendirilmesi sağlanacaktır
Faaliyet Adı	Yayın ve tanıtım
Sorumlu Harcama Birimi veya Birimleri	40.17.00.61 - ORMAN BÖLGE MÜDÜRLÜKLERİ 40.17.00.12 - DIŞ İLİŞKİLER EĞİTİM VE ARAŞTIRMA DAİRESİ BAŞKANLIĞI

Faaliyet alanları, sunulan ürün ve hizmetlere yönelik hazırlanan planlar ve programlar ile uygulama sonuçları hakkında ilgili paydaşların zamanında bilgilendirilmesi, öncelikli hedef kitlesi olan ilköğretim öğrencilerinden başlayarak tüm paydaşlara yönelik etkin tanıtım ve bilgilendirme faaliyetlerinin yürütülmesi, kurumun internet sitesinin, paydaşların ihtiyaçları doğrultusunda gözden geçirilmesi, daha etkin kullanımının sağlanması, ormanlar ve ormancılığımızın ulusal ve uluslararası düzeyde tanıtılması, kurumun kamuoyu bilinirliğinin artırılması, bu maksatla Radyo-TV programlarına katılım sağlanması ve tanıtımda etkin rol alabilecek sportif aktivitelerin desteklenmesi faaliyet unsurlarını oluşturmaktadır.

Ekonomik Kod	Ödenek	Bütçe Dışı Kaynak	Ödenek
01 Personel Giderleri	2.177.000	Döner Sermaye	12.000.000
02 SGK Devlet Primi Giderleri	561.000	Diğer Yurt İçi	0
03 Mal ve Hizmet Alım Giderleri	101.000	Yurt Dışı	0
04 Faiz Giderleri	0	Toplam Bütçe Dışı Kaynak İhtiyacı	12.000.000
05 Cari Transferler	0		
06 Sermaye Giderleri	0		
07 Sermaye Transferleri	0		
08 Borç Verme	0		
Toplam Bütçe Kaynak İhtiyacı	2.839.000		
		TOPLAM KAYNAK İHTİYACI	14.839.000

PERFORMANS HEDEFİ 28

İdare Adı	40.17-ORMAN GENEL MÜDÜRLÜĞÜ
Stratejik Amaç	SÜRDÜRÜLEBİLİR ORMAN YÖNETİMİNİ SAĞLAMAYA, DAHA HIZLI VE KALİTELİ HİZMET SUNMAYA, BELİRLENEN STRATEJİK AMAÇLARA ULAŞMAYA YÖNELİK KURUMSAL GELİŞİMİ SAĞLAMAK
Stratejik Hedef	Uluslararası ormancılık sürecinde alınan kararların ormancılığımıza entegrasyonu sağlanacak, yakın ve komşu ülkelerle ormancılık alanında işbirliği geliştirilecektir
Performans Hedefi	Uluslararası ormancılık sürecinde alınan kararların ormancılığımıza entegrasyonu sağlanacak, yakın ve komşu ülkelerle ormancılık alanında işbirliği geliştirilecektir

Ormancılık alanında ülke genelinde elde edilen deneyimler ve tecrübelerin uluslararası ölçekte paylaşımı, bilimsel ve teknik gelişmelerin uygulanması için komşu ülkeler ve Türk Cumhuriyetleri ile işbirliğinin yapılması, özellikle orman amenajman planları, orman yangınları ve orman zararlı böcekleri ile mücadelede elde edilen bilgilerin ve deneyimlerin paylaşılması, araç ve personel görevlendirme, orman yangınlarında yardımlaşmanın hızlı yapılabilmesi bakımından önceden bazı anlaşma ve protokollerin yapılarak ihtiyaç anında muhtemel bürokratik engellerin aşılarak uygulamaya hemen geçilmesi için önceden yapılması gereken işler tespit edilerek gerekli hazırlıkların yapılması önemlidir. Genel Müdürlük, doğal kaynakların korunması ve sürdürülebilir olarak yönetilmesi konusundaki uluslararası süreçleri takip etmektedir.

Performans Göstergeleri	Ölçü Birimi	2013	2014	2015
1 İşbirliği anlaşması ve protokol sayısı	Adet	7	2	4
Ülkemiz ormancılığının geliştirilmesine katkı sağlayacak içerikte ve uluslararası düzeyde hazırlanan ve/veya imza altına alınan işbirliği anlaşma ve protokol sayısının ifade etmektedir				
2 Katılım sağlanan karma ekonomik komisyon toplantı sayısı	Adet	6	8	8
Ormancılık politika ve stratejilerinin uluslararası süreçte alınan kararlarla uyumlu sürdürülmesi maksadıyla düzenlenen ve katılım sağlanan uluslararası toplantı sayısını ifade etmektedir.				
3 Düzenlenen çalıştay sayısı	Adet	0	0	1
Sürdürülebilir orman yönetimi kriter ve gösterge setinin revize edilmesi sürecinde düzenlenecek çalıştay sayısının ifade etmektedir.				

Faaliyetler	Kaynak İhtiyacı		
	Bütçe	Bütçe Dışı	Toplam
1 Uluslararası işbirliğinin geliştirilmesi	238.000	250.000	488.000
GENEL TOPLAM	238.000	250.000	488.000

FAALİYET MALİYETİ 28

İdare Adı	40.17-ORMAN GENEL MÜDÜRLÜĞÜ
Performans Hedefi	Uluslararası ormancılık sürecinde alınan kararların ormancılığımıza entegrasyonu sağlanacak, yakın ve komşu ülkelerle ormancılık alanında işbirliği geliştirilecektir
Faaliyet Adı	Uluslararası işbirliğinin geliştirilmesi
Sorumlu Harcama Birimi veya Birimleri	40.17.00.61 - ORMAN BÖLGE MÜDÜRLÜKLERİ 40.17.00.23 - STRATEJİ GELİŞTİRME DAİRESİ BAŞKANLIĞI 40.17.00.12 - DIŞ İLİŞKİLER EĞİTİM VE ARAŞTIRMA DAİRESİ BAŞKANLIĞI

Ülkemiz, sürdürülebilir orman yönetimi konusundaki Pan Avrupa ile Yakın Doğu süreçlerine katılmaktadır. Uluslararası sözleşmelerin ve süreçlerin gereğinin yapılması ve uygulamaların paylaşılması için bu toplantılara katılımın sağlanması ve ülkemizde yapılan çalışmaların tanıtılması gerekmektedir. Ayrıca ülkelerle ikili işbirliği anlaşması ve protokoller imzalanmaktadır. Bu faaliyetler için yapılan seyahatler ile uluslararası sözleşme ve taahhütlerden kaynaklanan katkı giderleri faaliyetin maliyet unsurlarını oluşturmaktadır.

Sürdürülebilir orman yönetimi kriter ve göstergelerine ilişkin verilerin elde edilmesi ve sonuç raporlarının hazırlanmasına yönelik düzenlenecek çalıştay ve toplantılarda faaliyet kapsamında değerlendirilmiştir.

Ekonomik Kod	Ödenek	Bütçe Dışı Kaynak	Ödenek
01 Personel Giderleri	0	Döner Sermaye	250.000
02 SGK Devlet Primi Giderleri	0	Diğer Yurt İçi	0
03 Mal ve Hizmet Alım Giderleri	0	Yurt Dışı	0
04 Faiz Giderleri	0	Toplam Bütçe Dışı Kaynak İhtiyacı	250.000
05 Cari Transferler	238.000		
06 Sermaye Giderleri	0		
07 Sermaye Transferleri	0		
08 Borç Verme	0		488.000
Toplam Bütçe Kaynak İhtiyacı	238.000		
		TOPLAM KAYNAK İHTİYACI	

PERFORMANS HEDEFİ 29

İdare Adı	40.17-ORMAN GENEL MÜDÜRLÜĞÜ
Stratejik Amaç	SÜRDÜRÜLEBİLİR ORMAN YÖNETİMİNİ SAĞLAMAYA, DAHA HIZLI VE KALİTELİ HİZMET SUNMAYA, BELİRLENEN STRATEJİK AMAÇLARA ULAŞMAYA YÖNELİK KURUMSAL GELİŞİMİ SAĞLAMAK
Stratejik Hedef	Destek hizmetleri ve sosyal imkânlar geliştirilecektir
Performans Hedefi	Destek hizmetleri ve sosyal imkânlar geliştirilecektir

Ormancılık, genellikle ana yerleşim merkezlerinden uzak, sarp ve engebeli alanlarda, değişik iklim, bitki örtüsü ve toprak koşulları etkisinde gerçekleştirilmektedir. Yüksek enerji tüketimi, statik çalışma yoğunluğu, ekstrem sıcaklık ve iklim faktörlerine açık olması, ve kaza riskleri nedeniyle gerçekleştirilen çalışmalar ağır işler arasında yer almaktadır.

Genel Müdürlüğün misyonunu yerine getirebilmesi büyük ölçüde personelin verimli çalışmasına bağlıdır. Çalışanların verimliliği ise destek hizmetleri ve sosyal imkânlarla yakından ilişkilidir. Bu bakımdan; hizmet binaları ve diğer bina ve tesisler gözden geçirilecek, ihtiyaca göre yeni bina ve tesis yapımı ile mevcutların bakım-onarımları gerçekleştirilecektir. Ofis hizmetleri, bilgiye erişim imkanları, evrak ve arşiv hizmetleri ile ulaşım hizmetlerinin daha etkin olabilmesi için gerekli çalışmalar yapılacak, sosyal imkânlar çalışan beklentileri doğrultusunda geliştirilerek çeşitlendirilecektir.

Performans Göstergeleri	Ölçü Birimi	2013	2014	2015
1 Destek hizmetlerinin ve sosyal imkânların geliştirilmesi amacıyla ayrılan ödeneklerin yatırım içerisindeki oranı	Yüzde	5,97	3,18	2,20

Destek hizmetleri ve sosyal imkânların geliştirilmesi amacıyla ayrılan ve kullanılan kaynağın izlenmesi maksadıyla belirlenmiştir.

Faaliyetler	Kaynak İhtiyacı		
	Bütçe	Bütçe Dışı	Toplam
1 Fiziksel kaynakların iyileştirilmesi	7.805.000	20.927.000	28.732.000
GENEL TOPLAM	7.805.000	20.927.000	28.732.000

FAALİYET MALİYETİ 29

İdare Adı	40.17-ORMAN GENEL MÜDÜRLÜĞÜ
Performans Hedefi	Destek hizmetleri ve sosyal imkanlar geliştirilecektir
Faaliyet Adı	Fiziksel kaynakların iyileştirilmesi
Sorumlu Harcama Birimi veya Birimleri	40.17.00.61 - ORMAN BÖLGE MÜDÜRLÜKLERİ 40.17.00.04 - İDARİ VE MALİ İŞLER DAİRESİ BAŞKANLIĞI 40.17.35.00 - İNŞAAT VE İKMAL DAİRESİ BAŞKANLIĞI

Genel Müdürlüğün misyonunu yerine getirebilmesi büyük ölçüde personelin verimli çalışmasına bağlıdır. Çalışanların verimliliği ise destek hizmetleri ve sosyal imkânlarla yakından ilişkilidir.

Faaliyet kapsamında; hizmet binaları ve diğer bina ve tesisler gözden geçirilecek, ihtiyaca göre yeni bina ve tesis yapımı ile mevcutların bakım-onarımları gerçekleştirilecektir. Ofis hizmetleri, bilgiye erişim imkânları, evrak ve arşiv hizmetleri ile ulaşım hizmetlerinin daha etkin olabilmesi için gerekli çalışmalar yapılacak, sosyal imkânlar geliştirilecektir.

Ekonomik Kod	Ödenek	Bütçe Dışı Kaynak	Ödenek
01 Personel Giderleri	1.636.000	Döner Sermaye	20.927.000
02 SGK Devlet Primi Giderleri	449.000	Diğer Yurt İçi	0
03 Mal ve Hizmet Alım Giderleri	235.000	Yurt Dışı	0
04 Faiz Giderleri	0	Toplam Bütçe Dışı Kaynak İhtiyacı	20.927.000
05 Cari Transferler	2.915.000		
06 Sermaye Giderleri	2.570.0000		
07 Sermaye Transferleri	0		
08 Borç Verme	0		
Toplam Bütçe Kaynak İhtiyacı	7.805.000	TOPLAM KAYNAK İHTİYACI	28.732.000

D. Toplam Kaynak İhtiyacı

Orman Genel Müdürlüğünün 2015 yılındaki toplam kaynak ihtiyacı 5.137.318.060 TL olarak tahmin edilmiştir. Bu kaynak ihtiyacının 2.567.630.000 TL sinin bütçeden, 2.567.000.000 TL sinin döner sermayeden, 2.688.060 TL sinin de yurt dışı kaynaktan karşılanması öngörülmüştür.

Toplam kaynağın 3.288.052.952 TL si (% 64) faaliyetlerde, kalan 1.849.265.108 TL si de (% 36) genel yönetim giderlerinde kullanılacaktır.

Bu kapsamda performans programında belirlenmiş olan toplam 29 adet faaliyetin gerçekleştirilmesi maksadıyla ihtiyaç duyulan toplam **3.288.052.952 TL kaynağın;**

- 1.700.152.474 TL si bütçeden,
- 1.587.900.478 TL si döner sermaye ile yurt dışı kaynaktan karşılanacaktır.

Bütçe kapsamında yürütülecek faaliyetlerin önemli bölümünü 811.133.810 TL ile orman yangınlarıyla mücadele faaliyeti oluşturmaktadır. Ayrıca; 126.542.000 TL ağaçlandırma, 25.000.000 TL endüstriyel ağaçlandırma, 123.187.000 TL orman köylülerinin desteklenmesi, 163.787.000 TL toprak muhafaza ve havza ıslahı, 56.770.000 TL fidan ve tohum üretimi, 18.822.000 TL bilgi ve iletişim teknolojileri, 15.750.000 TL bozuk ormanların iyileştirilmesi, 101.136.000 TL orman kadastrosu, 187.054.664 TL orman suçlarıyla mücadele, 34.629.000 TL araştırma projeleri, 1.374.000 TL amenajman ve 7.805.000 TL fiziksel kaynakların iyileştirilmesi çalışmalarında, 27.162.000 TL de diğer faaliyetlerde kullanılacaktır.

Döner sermayeden yürütülecek faaliyetlerin önemli bölümünü 963.176.000 TL ile endüstriyel ve yakacak odun üretimi oluşturmakta, 134.795.000 TL orman yolları yapım ve bakımlarına, 79.988.000 TL orman yangınlarıyla mücadele çalışmalarına, 76.578.000 TL verimli ormanların iyileştirilmesi çalışmalarına, 92.498.357 TL fidan ve tohum üretimine, 20.927.000 TL fiziksel kaynakların iyileştirilmesine yönelik yürütülecek çalışmalara, 31.995.000 TL doğal ve yapay gençleştirme çalışmalarına, 16.185.000 TL bozuk ormanların iyileştirilmesine, 25.567.000 TL bilimsel, eğitsel ve rekreasyon hizmetlerine, 91.753.561 TL orman suçlarıyla mücadeleye, 15.624.000 TL amenajman planlarına, 12.000.000 TL yayın ve tanıtım giderlerine, 4.700.000 TL odun dışı orman ürünleri envanter çalışmasına, 6.308.000 TL orman zararlıları ve hastalıklarıyla mücadele çalışmalarına ve 13.117.500 TL uluslar arası işbirliğinin geliştirilmesi, eğitim, sertifikalandırma ve faaliyet giderlerine ayrılmıştır.

Ayrıca iklim değişikliğiyle mücadele faaliyetlerinde 2.688.060 TL yurt dışı kaynak kullanılacaktır.

Genel yönetim giderleri toplamı olan 1.849.265.108 TL kaynağın;

- 643.308.288 TL sini personel giderleri,
- 166.514.238 TL sini sosyal güvenlik kurumlarına ödenecek devlet primi giderleri,
- 17.155.000 TL sini mal ve hizmet alım giderleri,
- 40.500.000 TL sini cari transferler,
- 981.787.582 TL sini de döner sermaye giderleri oluşturmaktadır.

PERFORMANS TABLOSU

İdare Adı		40.17-ORMAN GENEL MÜDÜRLÜĞÜ					
PERFORMANS HEDEFİ FAALİYET	Açıklama	2015					
		Bütçe İçi		Bütçe Dışı		TOPLAM	
		(TL)	PAY (%)	(TL)	PAY (%)	(TL)	PAY (%)
1	Orman yangınlarıyla mücadelede önleyici tesis ve tedbirler artıracak, yangınla mücadele kapasitesi güçlendirilecek, yangına birinci derecede hassas bölgelerde ilk müdahale süresi azaltılacaktır	811.133.810	31,59	79.988.000	3,11	891.121.810	17,35
1	Orman yangınlarıyla mücadele	811.133.810	31,59	79.988.000	3,11	891.121.810	17,35
2	Orman zararlılarıyla mücadelede; biyolojik, biyoteknik ve mekanik mücadele oranı yükseltilecektir	1.059.000	0,04	6.308.000	0,25	7.367.000	0,14
2	Orman zararlılarıyla mücadele	1.059.000	0,04	6.308.000	0,25	7.367.000	0,14
3	Ormana yönelik olumsuz insan müdahalelerine karşı alınacak tedbirler artırılarak orman suçları azaltılacaktır	187.054.664	7,29	91.753.561	3,57	278.808.225	5,43
3	Orman suçlarıyla mücadele	187.054.664	7,29	91.753.561	3,57	278.808.225	5,43
4	Ormanların sınırlandırma ve kadaströ işlemleri bitirilecek, kadaströ bitirilen ve kesinleşen ormanların tapuya tescil işlemleri tamamlanacaktır	101.136.000	3,94			101.136.000	1,97
4	Orman kadaströ	101.136.000	3,94			101.136.000	1,97
5	Orman alanlarındaki biyoçeşitlilik tespitleri yapılacak ve biyoçeşitlilik bir fonksiyon olarak amenajman planlarına entegre edilecektir			833.000	0,03	833.000	0,02
5	Orman biyolojik çeşitliliğin tespiti, teşhisi ve haritalandırılması			833.000	0,03	833.000	0,02
6	Ormanlık yol altyapısı güçlendirilecek, standart olmayan yollar iyileştirilerek standart hale getirilecektir	1.505.000	0,06	134.795.000	5,25	136.300.000	2,65
5	Orman yolları	1.505.000	0,06	134.795.000	5,25	136.300.000	2,65
7	Orman köylerinde sosyo-ekonomik kalkınma desteklenecektir	123.187.000	4,80			123.187.000	2,40
7	Orman köylülerinin desteklenmesi	123.187.000	4,80			123.187.000	2,40
8	Verimli ormanların iyileştirilmesine ve verimliliğinin artırılmasına yönelik silvikültürel bakım tedbirleri artırılabacaktır	800.000	0,03	76.578.000	2,98	77.378.000	1,51
8	Verimli ormanların iyileştirilmesi	800.000	0,03	76.578.000	2,98	77.378.000	1,51

İdare Adı		40.17-ORMAN GENEL MÜDÜRLÜĞÜ					
PERFORMANS HEDEFİ FAALİYET	Açıklama	2015					
		Bütçe İçi		Bütçe Dışı		TOPLAM	
		(TL)	PAY (%)	(TL)	PAY (%)	(TL)	PAY (%)
9	Bozuk orman alanlarında rehabilitasyon çalışması yapılacaktır	15.750.000	0,61	16.185.000	0,63	31.935.000	0,62
9	Rehabilitasyon	15.750.000	0,61	16.185.000	0,63	31.935.000	0,62
10	Doğal ve yapay gençleştirme çalışması yapılacaktır			31.995.000	1,25	31.995.000	0,62
10	Ormanların gençleştirilmesi			31.995.000	1,25	31.995.000	0,62
11	Kaliteli odun, tohum ve meyve verimliliğine yönelik budama yapılacaktır			3.512.000	0,14	3.512.000	0,07
11	Budama			3.512.000	0,14	3.512.000	0,07
12	Hızlı gelişen yerli türlerle endüstriyel ağaçlandırmalar kurulacaktır	25.000.000	0,97			25.000.000	0,49
12	Endüstriyel ağaçlandırma	25.000.000	0,97			25.000.000	0,49
13	Yeni ormanlar tesis edilerek orman varlığı arttırılacaktır	126.542.000	4,93			126.542.000	2,46
13	Ağaçlandırma	126.542.000	4,93			126.542.000	2,46
14	Ülkemizin orman ağacı tohum ve fidan ihtiyacı karşılanacaktır	56.770.000	2,21	92.498.357	3,60	149.268.357	2,91
14	Fidan ve tohum üretimi	56.770.000	2,21	92.498.357	3,60	149.268.357	2,91
15	Erozyonla mücadele edilecek, sel ve çığ kontrol çalışmaları yürütülecektir	163.787.000	6,38			163.787.000	3,19
15	Toprak muhafaza ve havza ıslahı	163.787.000	6,38			163.787.000	3,19
16	Orman alanlarının çok amaçlı faydalanmaya uygun olarak amenajman planları yapılacaktır	1.374.000	0,05	15.624.000	0,61	16.998.000	0,33
16	Amenajman planı	1.374.000	0,05	15.624.000	0,61	16.998.000	0,33
17	Endüstriyel odun üretiminde verimlilik ve kalite arttırılacaktır	1.290.000	0,05	963.176.000	37,48	964.466.000	18,77
17	Odun üretimi ve kalitesinin arttırılması	1.290.000	0,05	963.176.000	37,48	964.466.000	18,77
18	Odun dışı orman ürünlerinin potansiyeli tespit edilerek, faydalanma düzenlenecek ve ekonomik öneme sahip ürün çeşit ve miktarı arttırılacaktır	1.125.000	0,04	4.700.000	0,18	5.825.000	0,11
18	Odun dışı orman ürünleri envanteri, değerlendirilmesi ve geliştirilmesi	1.125.000	0,04	4.700.000	0,18	5.825.000	0,11

İdare Adı		40.17-ORMAN GENEL MÜDÜRLÜĞÜ					
PERFORMANS HEDEFİ FAALİYET	Açıklama	2015					
		Bütçe İçi		Bütçe Dışı		TOPLAM	
		(TL)	PAY (%)	(TL)	PAY (%)	(TL)	PAY (%)
19	Sertifikalı orman alanı artırılacaktır			1.000.000	0,04	1.000.000	0,02
19	Sertifikalandırma			1.000.000	0,04	1.000.000	0,02
20	Türkiye'de Yüksek Koruma Değerlerine Sahip Akdeniz Ormanlarında Entegre Yönetim Projesi uygulanacaktır			2.688.060	0,10	2.688.060	0,05
20	İklim değişikliği ile mücadele			2.688.060	0,10	2.688.060	0,05
21	Ormanların sosyal, kültürel, bilimsel, sportif ve estetik hizmetlerinden toplumun daha fazla faydalanması sağlanacaktır			25.567.000	0,99	25.567.000	0,50
21	Bilimsel, eğitsel ve rekreasyon hizmetler			25.567.000	0,99	25.567.000	0,50
22	Ormancılık alanındaki sorunların çözümüne katkı sağlanması ve yeni tekniklerin geliştirilmesi için AR-GE çalışmaları gerçekleştirilecektir	34.629.000	1,35			34.629.000	0,67
22	Araştırma projeleri	34.629.000	1,35			34.629.000	0,67
23	İnsan kaynakları sürekli geliştirilecektir	1.676.000	0,07	7.000.000	0,27	8.676.000	0,17
23	Eğitim çalışmaları	1.676.000	0,07	7.000.000	0,27	8.676.000	0,17
24	Genel Müdürlüğün finansman yapısı güçlendirilecektir	3.343.000	0,13			3.343.000	0,07
24	Finansman yapısı ve gelirlerin artırılması	3.343.000	0,13			3.343.000	0,07
25	Kaliteli ve etkin hizmet sunumuna yönelik mekanizmalar geliştirilecektir	13.287.000	0,52			13.287.000	0,26
25	Risk odaklı denetim	13.287.000	0,52			13.287.000	0,26
26	Bilgi sistemleri ve teknoloji alt yapısı tamamlanacak, orman bilgi sistemi geliştirilecektir	18.822.000	0,73	522.500	0,02	19.344.500	0,38
26	Bilgi ve iletişim teknolojisi	18.822.000	0,73	522.500	0,02	19.344.500	0,38
27	Genel Müdürlüğün faaliyetleri tanıtılacak, toplumun ormanlar ve ormancılıkla ilgili konularda sürekli bilgilendirilmesi sağlanacaktır	2.839.000	0,11	12.000.000	0,47	14.839.000	0,29
27	Yayın ve tanıtım	2.839.000	0,11	12.000.000	0,47	14.839.000	0,29

İdare Adı		40.17-ORMAN GENEL MÜDÜRLÜĞÜ					
PERFORMANS HEDEFİ FAALİYET	Açıklama	2015					
		Bütçe İçi		Bütçe Dışı		TOPLAM	
		(TL)	PAY (%)	(TL)	PAY (%)	(TL)	PAY (%)
28	Uluslararası ormancılık sürecinde alınan kararların ormancılığımıza entegrasyonu sağlanacak, yakın ve komşu ülkelerle ormancılık alanında işbirliği geliştirilecektir	238.000	0,01	250.000	0,01	488.000	0,01
28	Uluslararası işbirliğinin geliştirilmesi	238.000	0,01	250.000	0,01	488.000	0,01
29	Destek hizmetleri ve sosyal imkânlar geliştirilecektir	7.805.000	0,30	20.927.000	0,81	28.732.000	0,56
29	Fiziksel kaynakların iyileştirilmesi	7.805.000	0,30	20.927.000	0,81	28.732.000	0,56
	Performans Hedefleri Maliyetleri Toplamı	1.700.152.474	66,21	1.587.900.478	61,79	3.288.052.952	64,00
	Genel Yönetim Giderleri	867.477.526	33,79	981.787.582	38,21	1.849.265.108	36,00
	Diğer İdarelere Transfer Edilecek Kaynaklar Toplamı						
	GENEL TOPLAM	2.567.630.000	100,00	2.569.688.060	100,00	5.137.318.060	100,00

TOPLAM KAYNAK İHTİYACI**Birim Adı 40.17. – ORMAN GENEL MÜDÜRLÜĞÜ**

	Ekonomik Kodlar (I.Düzye)	Faaliyet toplamı	Genel Yönetim Giderleri Toplamı	Diğer İdarelere Transfer Edilecek Kaynaklar Toplamı	Genel Toplam
BÜTÇE KAYNAK İHTİYACI	01	Personel Giderleri	456.762.712	643.308.288	1.100.071.000
	02	SGK Devlet Primi Giderleri	112.185.762	166.514.238	278.700.000
	03	Mal ve Hizmet Alım Giderleri	134.054.000	17.155.000	151.209.000
	04	Faiz Giderleri			
	05	Cari Transferler	3.153.000	40.500.000	43.653.000
	06	Sermaye Giderleri	871.000.000		871.000.000
	07	Sermaye Transferleri	22.200.000		22.200.000
	08	Borç Verme	100.797.000		100.797.000
	09	Yedek Ödenek			
	Bütçe Ödeneği Toplam	1.700.152.474	867.477.526		2.567.630.000
BÜTÇE DIŞI KAYNAK	Döner Sermaye	1.585.212.418	981.787.582		2.567.000.000
	Diğer Yurt İçi Kaynaklar				
	Yurt Dışı Kaynaklar	2.688.060			2.688.060
	Toplam Bütçe Dışı Kaynak İhtiyacı	1.587.900.478	981.787.582		2.569.688.060
	TOPLAM KAYNAK İHTİYACI	3.288.052.952	1.849.265.108		5.137.318.060

Birim Adı 40.17.00.02. – ÖZEL KALEM MÜDÜRLÜĞÜ – İÇ DENETİM BAŞKANLIĞI

	Ekonomik Kodlar (I.Düzye)	Faaliyet toplamı	Genel Yönetim Giderleri Toplamı	Diğer İdarelere Transfer Edilecek Kaynaklar Toplamı	Genel Toplam
BÜTÇE KAYNAK İHTİYACI	01	Personel Giderleri	766.000	548.000	1.314.000
	02	SGK Devlet Primi Giderleri	103.000	56.000	159.000
	03	Mal ve Hizmet Alım Giderleri	83.000	78.000	161.000
	04	Faiz Giderleri			
	05	Cari Transferler			
	06	Sermaye Giderleri			
	07	Sermaye Transferleri			
	08	Borç Verme			
	09	Yedek Ödenek			
	Bütçe Ödeneği Toplam	952.000	682.000		1.634.000
BÜTÇE DIŞI KAYNAK	Döner Sermaye				
	Diğer Yurt İçi Kaynaklar				
	Yurt Dışı Kaynaklar				
	Toplam Bütçe Dışı Kaynak İhtiyacı				
	TOPLAM KAYNAK İHTİYACI	952.000	682.000		1.634.000

Birim Adı 40.17.00.04 – İDARİ VE MALİ İŞLER DAİRESİ BAŞKANLIĞI

	Ekonomik Kodlar (I.Düzye)	Faaliyet toplamı	Genel Yönetim Giderleri Toplamı	Diğer İdarelere Transfer Edilecek Kaynaklar Toplamı	Genel Toplam
BÜTÇE KAYNAK İHTİYACI	01	Personel Giderleri	1.636.000		1.636.000
	02	SGK Devlet Primi Giderleri	449.000		449.000
	03	Mal ve Hizmet Alım Giderleri	235.000		235.000
	04	Faiz Giderleri			
	05	Cari Transferler	2.915.000		2.915.000
	06	Sermaye Giderleri			
	07	Sermaye Transferleri			
	08	Borç Verme			
	09	Yedek Ödenek			
	Bütçe Ödeneği Toplam	5.235.000			5.235.000
BÜTÇE DIŞI KAYNAK	Döner Sermaye				
	Diğer Yurt İçi Kaynaklar				
	Yurt Dışı Kaynaklar				
	Toplam Bütçe Dışı Kaynak İhtiyacı				
TOPLAM KAYNAK İHTİYACI		5.235.000			5.235.000

Birim Adı 40.17.00.05. – PERSONEL DAİRESİ BAŞKANLIĞI

	Ekonomik Kodlar (I.Düzye)	Faaliyet toplamı	Genel Yönetim Giderleri Toplamı	Diğer İdarelere Transfer Edilecek Kaynaklar Toplamı	Genel Toplam
BÜTÇE KAYNAK İHTİYACI	01	Personel Giderleri	1.306.000		1.306.000
	02	SGK Devlet Primi Giderleri	344.000		344.000
	03	Mal ve Hizmet Alım Giderleri	26.000		26.000
	04	Faiz Giderleri			
	05	Cari Transferler		40.500.000	40.500.000
	06	Sermaye Giderleri			
	07	Sermaye Transferleri			
	08	Borç Verme			
	09	Yedek Ödenek			
	Bütçe Ödeneği Toplam	1.676.000	40.500.000		42.176.000
BÜTÇE DIŞI KAYNAK	Döner Sermaye				
	Diğer Yurt İçi Kaynaklar				
	Yurt Dışı Kaynaklar				
	Toplam Bütçe Dışı Kaynak İhtiyacı				
TOPLAM KAYNAK İHTİYACI		1.676.000	40.500.000		42.176.000

Birim Adı 40.17.00.10 – BİLGİ SİSTEMLERİ DAİRESİ BAŞKANLIĞI

	Ekonomik Kodlar (I.Düzey)	Faaliyet toplamı	Genel Yönetim Giderleri Toplamı	Diğer İdarelere Transfer Edilecek Kaynaklar Toplamı	Genel Toplam
BÜTÇE KAYNAK İHTİYACI	01	Personel Giderleri	1.664.000		1.664.000
	02	SGK Devlet Primi Giderleri	426.000		426.000
	03	Mal ve Hizmet Alım Giderleri	31.000		31.000
	04	Faiz Giderleri			
	05	Cari Transferler			
	06	Sermaye Giderleri	16.701.000		16.701.000
	07	Sermaye Transferleri			
	08	Borç Verme			
	09	Yedek Ödenek			
		Bütçe Ödeneği Toplam	18.822.000		
BÜTÇE DIŞI KAYNAK	Döner Sermaye	2.124.000			2.124.000
	Diğer Yurt İçi Kaynaklar				
	Yurt Dışı Kaynaklar				
	Toplam Bütçe Dışı Kaynak İhtiyacı	2.124.000			2.124.000
	TOPLAM KAYNAK İHTİYACI	20.946.000			20.946.000

Birim Adı 40.17.00.12. – DIŞ İLİŞKİLER EĞİTİM VE ARAŞTIRMA DAİRESİ BAŞKANLIĞI

	Ekonomik Kodlar (I.Düzey)	Faaliyet toplamı	Genel Yönetim Giderleri Toplamı	Diğer İdarelere Transfer Edilecek Kaynaklar Toplamı	Genel Toplam
BÜTÇE KAYNAK İHTİYACI	01	Personel Giderleri	2.177.000		2.177.000
	02	SGK Devlet Primi Giderleri	561.000		561.000
	03	Mal ve Hizmet Alım Giderleri	101.000		101.000
	04	Faiz Giderleri			
	05	Cari Transferler	238.000		238.000
	06	Sermaye Giderleri			
	07	Sermaye Transferleri			
	08	Borç Verme			
	09	Yedek Ödenek			
		Bütçe Ödeneği Toplam	3.077.000		
BÜTÇE DIŞI KAYNAK	Döner Sermaye				
	Diğer Yurt İçi Kaynaklar				
	Yurt Dışı Kaynaklar	2.688.060			2.688.000
	Toplam Bütçe Dışı Kaynak İhtiyacı	2.688.060			2.688.060
	TOPLAM KAYNAK İHTİYACI	5.765.060			5.765.060

Birim Adı 40.17.00.20 – TEFTİŞ KURULU BAŞKANLIĞI

	Ekonomik Kodlar (I.Düzye)	Faaliyet toplamı	Genel Yönetim Giderleri Toplamı	Diğer İdarelere Transfer Edilecek Kaynaklar Toplamı	Genel Toplam
BÜTÇE KAYNAK İHTİYACI	01	Personel Giderleri	9.417.000		9.417.000
	02	SGK Devlet Primi Giderleri	1.347.000		1.347.000
	03	Mal ve Hizmet Alım Giderleri	721.000		721.000
	04	Faiz Giderleri			
	05	Cari Transferler			
	06	Sermaye Giderleri			
	07	Sermaye Transferleri			
	08	Borç Verme			
	09	Yedek Ödenek			
		Bütçe Ödeneği Toplam	11.485.000		
BÜTÇE DIŞI KAYNAK	Döner Sermaye				
	Diğer Yurt İçi Kaynaklar				
	Yurt Dışı Kaynaklar				
	Toplam Bütçe Dışı Kaynak İhtiyacı				
	TOPLAM KAYNAK İHTİYACI	11.485.000			11.485.000

Birim Adı 40.17.00.23. – STRATEJİ GELİŞTİRME DAİRESİ BAŞKANLIĞI

	Ekonomik Kodlar (I.Düzye)	Faaliyet toplamı	Genel Yönetim Giderleri Toplamı	Diğer İdarelere Transfer Edilecek Kaynaklar Toplamı	Genel Toplam
BÜTÇE KAYNAK İHTİYACI	01	Personel Giderleri	1.441.000		1.441.000
	02	SGK Devlet Primi Giderleri	332.000		332.000
	03	Mal ve Hizmet Alım Giderleri	54.000		54.000
	04	Faiz Giderleri			
	05	Cari Transferler			
	06	Sermaye Giderleri			
	07	Sermaye Transferleri			
	08	Borç Verme			
	09	Yedek Ödenek			
		Bütçe Ödeneği Toplam	1.827.000		
BÜTÇE DIŞI KAYNAK	Döner Sermaye				
	Diğer Yurt İçi Kaynaklar				
	Yurt Dışı Kaynaklar				
	Toplam Bütçe Dışı Kaynak İhtiyacı				
	TOPLAM KAYNAK İHTİYACI	1.827.000			1.827.000

Birim Adı		40.17.00.24 – HUKUK MÜŞAVİRLİĞİ			
	Ekonomik Kodlar (I.Düzye)	Faaliyet toplamı	Genel Yönetim Giderleri Toplamı	Diğer İdarelere Transfer Edilecek Kaynaklar Toplamı	Genel Toplam
BÜTÇE KAYNAK İHTİYACI	01	Personel Giderleri	663.000		663.000
	02	SGK Devlet Primi Giderleri	168.000		168.000
	03	Mal ve Hizmet Alım Giderleri	19.000		19.000
	04	Faiz Giderleri			
	05	Cari Transferler			
	06	Sermaye Giderleri			
	07	Sermaye Transferleri			
	08	Borç Verme			
	09	Yedek Ödenek			
		Bütçe Ödeneği Toplam	850.000		
BÜTÇE DIŞI KAYNAK	Döner Sermaye				
	Diğer Yurt İçi Kaynaklar				
	Yurt Dışı Kaynaklar				
		Toplam Bütçe Dışı Kaynak İhtiyacı			
TOPLAM KAYNAK İHTİYACI		850.000			850.000
Birim Adı		40.17.00.61 – ORMAN BÖLGE MÜDÜRLÜKLERİ – ARAŞTIRMA ENSTİTÜ MÜDÜRLÜKLERİ			
	Ekonomik Kodlar (I.Düzye)	Faaliyet toplamı	Genel Yönetim Giderleri Toplamı	Diğer İdarelere Transfer Edilecek Kaynaklar Toplamı	Genel Toplam
BÜTÇE KAYNAK İHTİYACI	01	Personel Giderleri	425.829.712	642.760.288	1.068.590.000
	02	SGK Devlet Primi Giderleri	105.426.762	166.458.238	271.885.000
	03	Mal ve Hizmet Alım Giderleri	17.265.000	17.077.000	34.342.000
	04	Faiz Giderleri			
	05	Cari Transferler			
	06	Sermaye Giderleri	334.332.000		334.332.000
	07	Sermaye Transferleri	22.200.000		22.200.000
	08	Borç Verme	100.797.000		100.797.000
	09	Yedek Ödenek			
		Bütçe Ödeneği Toplam	1.005.850.474	826.295.526	
BÜTÇE DIŞI KAYNAK	Döner Sermaye				
	Diğer Yurt İçi Kaynaklar				
	Yurt Dışı Kaynaklar				
		Toplam Bütçe Dışı Kaynak İhtiyacı	1.583.088.418	981.787.582	
TOPLAM KAYNAK İHTİYACI		2.588.938.892	1.808.083.108		4.397.022.000

Birim Adı 40.17.31.00 – KADASTRO VE MÜLKİYET DAİRESİ BAŞKANLIĞI

	Ekonomik Kodlar (I.Düzye)	Faaliyet toplamı	Genel Yönetim Giderleri Toplamı	Diğer İdarelere Transfer Edilecek Kaynaklar Toplamı	Genel Toplam
BÜTÇE KAYNAK İHTİYACI	01	Personel Giderleri	876.000		876.000
	02	SGK Devlet Primi Giderleri	222.000		222.000
	03	Mal ve Hizmet Alım Giderleri	38.000		38.000
	04	Faiz Giderleri			
	05	Cari Transferler			
	06	Sermaye Giderleri	100.000.000		100.000.000
	07	Sermaye Transferleri			
	08	Borç Verme			
	09	Yedek Ödenek			
	Bütçe Ödeneği Toplam	101.136.000			101.136.000
BÜTÇE DIŞI KAYNAK	Döner Sermaye				
	Diğer Yurt İçi Kaynaklar				
	Yurt Dışı Kaynaklar				
	Toplam Bütçe Dışı Kaynak İhtiyacı				
	TOPLAM KAYNAK İHTİYACI	101.136.000			101.136.000

Birim Adı 40.17.32.00 – ORMAN İDARESİ VE PLANLAMA DAİRESİ BAŞKANLIĞI

	Ekonomik Kodlar (I.Düzye)	Faaliyet toplamı	Genel Yönetim Giderleri Toplamı	Diğer İdarelere Transfer Edilecek Kaynaklar Toplamı	Genel Toplam
BÜTÇE KAYNAK İHTİYACI	01	Personel Giderleri	595.000		595.000
	02	SGK Devlet Primi Giderleri	139.000		139.000
	03	Mal ve Hizmet Alım Giderleri	31.000		31.000
	04	Faiz Giderleri			
	05	Cari Transferler			
	06	Sermaye Giderleri	609.000		609.000
	07	Sermaye Transferleri			
	08	Borç Verme			
	09	Yedek Ödenek			
	Bütçe Ödeneği Toplam	1.374.000			1.374.000
BÜTÇE DIŞI KAYNAK	Döner Sermaye				
	Diğer Yurt İçi Kaynaklar				
	Yurt Dışı Kaynaklar				
	Toplam Bütçe Dışı Kaynak İhtiyacı				
	TOPLAM KAYNAK İHTİYACI	1.374.000			1.374.000

Birim Adı 40.17.33.00 – İŞLETME VE PAZARLAMA DAİRESİ BAŞKANLIĞI

	Ekonomik Kodlar (I.Düzye)	Faaliyet toplamı	Genel Yönetim Giderleri Toplamı	Diğer İdarelere Transfer Edilecek Kaynaklar Toplamı	Genel Toplam
BÜTÇE KAYNAK İHTİYACI	01	Personel Giderleri	989.000		989.000
	02	SGK Devlet Primi Giderleri	263.000		263.000
	03	Mal ve Hizmet Alım Giderleri	38.000		38.000
	04	Faiz Giderleri			
	05	Cari Transferler			
	06	Sermaye Giderleri			
	07	Sermaye Transferleri			
	08	Borç Verme			
	09	Yedek Ödenek			
		Bütçe Ödeneği Toplam	1.290.000		
BÜTÇE DIŞI KAYNAK	Döner Sermaye				
	Diğer Yurt İçi Kaynaklar				
	Yurt Dışı Kaynaklar				
	Toplam Bütçe Dışı Kaynak İhtiyacı				
	TOPLAM KAYNAK İHTİYACI	1.290.000			1.290.000

Birim Adı 40.17.34.00 – SİLVİKÜLTÜR DAİRESİ BAŞKANLIĞI

	Ekonomik Kodlar (I.Düzye)	Faaliyet toplamı	Genel Yönetim Giderleri Toplamı	Diğer İdarelere Transfer Edilecek Kaynaklar Toplamı	Genel Toplam
BÜTÇE KAYNAK İHTİYACI	01	Personel Giderleri	616.000		616.000
	02	SGK Devlet Primi Giderleri	152.000		152.000
	03	Mal ve Hizmet Alım Giderleri	32.000		32.000
	04	Faiz Giderleri			
	05	Cari Transferler			
	06	Sermaye Giderleri			
	07	Sermaye Transferleri			
	08	Borç Verme			
	09	Yedek Ödenek			
		Bütçe Ödeneği Toplam	800.000		
BÜTÇE DIŞI KAYNAK	Döner Sermaye				
	Diğer Yurt İçi Kaynaklar				
	Yurt Dışı Kaynaklar				
	Toplam Bütçe Dışı Kaynak İhtiyacı				
	TOPLAM KAYNAK İHTİYACI	800.000			800.000

Birim Adı 40.17.35.00 – İNŞAAT VE İKMAL DAİRESİ BAŞKANLIĞI

	Ekonomik Kodlar (I.Düzye)	Faaliyet toplamı	Genel Yönetim Giderleri Toplamı	Diğer İdarelere Transfer Edilecek Kaynaklar Toplamı	Genel Toplam
BÜTÇE KAYNAK İHTİYACI	01	Personel Giderleri	1.171.000		1.171.000
	02	SGK Devlet Primi Giderleri	302.000		302.000
	03	Mal ve Hizmet Alım Giderleri	32.000		32.000
	04	Faiz Giderleri			
	05	Cari Transferler			
	06	Sermaye Giderleri			
	07	Sermaye Transferleri	77.354.000		77.354.000
	08	Borç Verme			
	09	Yedek Ödenek			
	Bütçe Ödeneği Toplam	78.859.000			78.859.000
BÜTÇE DIŞI KAYNAK	Döner Sermaye				
	Diğer Yurt İçi Kaynaklar				
	Yurt Dışı Kaynaklar				
	Toplam Bütçe Dışı Kaynak İhtiyacı				
	TOPLAM KAYNAK İHTİYACI	78.859.000			78.859.000

Birim Adı 40.17.36.00 – ORMAN ZARARLILARIYLA MÜCADELE DAİRESİ BAŞKANLIĞI

	Ekonomik Kodlar (I.Düzye)	Faaliyet toplamı	Genel Yönetim Giderleri Toplamı	Diğer İdarelere Transfer Edilecek Kaynaklar Toplamı	Genel Toplam
BÜTÇE KAYNAK İHTİYACI	01	Personel Giderleri	815.000		815.000
	02	SGK Devlet Primi Giderleri	211.000		211.000
	03	Mal ve Hizmet Alım Giderleri	33.000		33.000
	04	Faiz Giderleri			
	05	Cari Transferler			
	06	Sermaye Giderleri			
	07	Sermaye Transferleri			
	08	Borç Verme			
	09	Yedek Ödenek			
	Bütçe Ödeneği Toplam	1.059.000			1.059.000
BÜTÇE DIŞI KAYNAK	Döner Sermaye				
	Diğer Yurt İçi Kaynaklar				
	Yurt Dışı Kaynaklar				
	Toplam Bütçe Dışı Kaynak İhtiyacı				
	TOPLAM KAYNAK İHTİYACI	1.059.000			1.059.000

Birim Adı 40.17.37.00 – ORMAN YANGINLARIYLA MÜCADELE DAİRESİ BAŞKANLIĞI

	Ekonomik Kodlar (I.Düzye)	Faaliyet toplamı	Genel Yönetim Giderleri Toplamı	Diğer İdarelere Transfer Edilecek Kaynaklar Toplamı	Genel Toplam
BÜTÇE KAYNAK İHTİYACI	01	Personel Giderleri	1.525.000		1.525.000
	02	SGK Devlet Primi Giderleri	372.000		372.000
	03	Mal ve Hizmet Alım Giderleri	115.033.000		115.033.000
	04	Faiz Giderleri			
	05	Cari Transferler			
	06	Sermaye Giderleri	296.000.000		296.000.000
	07	Sermaye Transferleri			
	08	Borç Verme			
	09	Yedek Ödenek			
	Bütçe Ödeneği Toplam		412.930.000		412.930.000
BÜTÇE DIŞI KAYNAK	Döner Sermaye				
	Diğer Yurt İçi Kaynaklar				
	Yurt Dışı Kaynaklar				
	Toplam Bütçe Dışı Kaynak İhtiyacı				
	TOPLAM KAYNAK İHTİYACI		412.930.000		412.930.000

Birim Adı 40.17.38.00 – AĞAÇLANDIRMA DAİRESİ BAŞKANLIĞI

	Ekonomik Kodlar (I.Düzye)	Faaliyet toplamı	Genel Yönetim Giderleri Toplamı	Diğer İdarelere Transfer Edilecek Kaynaklar Toplamı	Genel Toplam
BÜTÇE KAYNAK İHTİYACI	01	Personel Giderleri	723.000		723.000
	02	SGK Devlet Primi Giderleri	184.000		184.000
	03	Mal ve Hizmet Alım Giderleri	38.000		38.000
	04	Faiz Giderleri			
	05	Cari Transferler			
	06	Sermaye Giderleri	8.293.000		8.293.000
	07	Sermaye Transferleri			
	08	Borç Verme			
	09	Yedek Ödenek			
	Bütçe Ödeneği Toplam		9.238.000		9.238.000
BÜTÇE DIŞI KAYNAK	Döner Sermaye				
	Diğer Yurt İçi Kaynaklar				
	Yurt Dışı Kaynaklar				
	Toplam Bütçe Dışı Kaynak İhtiyacı				
	TOPLAM KAYNAK İHTİYACI		9.238.000		9.238.000

Birim Adı 40.17.39.00 – TOPRAK MUHAFAZA VE HAVZA ISLAHI DAİRESİ BAŞKANLIĞI

	Ekonomik Kodlar (I.Düzye)	Faaliyet toplamı	Genel Yönetim Giderleri Toplamı	Diğer İdarelere Transfer Edilecek Kaynaklar Toplamı	Genel Toplam
BÜTÇE KAYNAK İHTİYACI	01	Personel Giderleri	631.000		631.000
	02	SGK Devlet Primi Giderleri	169.000		169.000
	03	Mal ve Hizmet Alım Giderleri	48.000		48.000
	04	Faiz Giderleri			
	05	Cari Transferler			
	06	Sermaye Giderleri	22.303.000		22.303.000
	07	Sermaye Transferleri			
	08	Borç Verme			
	09	Yedek Ödenek			
	Bütçe Ödeneği Toplam	23.151.000			23.151.000
BÜTÇE DIŞI KAYNAK	Döner Sermaye				
	Diğer Yurt İçi Kaynaklar				
	Yurt Dışı Kaynaklar				
	Toplam Bütçe Dışı Kaynak İhtiyacı				
	TOPLAM KAYNAK İHTİYACI	23.151.000			23.151.000

Birim Adı 40.17.40.00 – ORMAN VE KÖY İLİŞKİLERİ DAİRESİ BAŞKANLIĞI

	Ekonomik Kodlar (I.Düzye)	Faaliyet toplamı	Genel Yönetim Giderleri Toplamı	Diğer İdarelere Transfer Edilecek Kaynaklar Toplamı	Genel Toplam
BÜTÇE KAYNAK İHTİYACI	01	Personel Giderleri	1.291.000		1.291.000
	02	SGK Devlet Primi Giderleri	342.000		342.000
	03	Mal ve Hizmet Alım Giderleri	81.000		81.000
	04	Faiz Giderleri			
	05	Cari Transferler			
	06	Sermaye Giderleri	15.173.000		15.173.000
	07	Sermaye Transferleri			
	08	Borç Verme			
	09	Yedek Ödenek			
	Bütçe Ödeneği Toplam	16.887.000			16.887.000
BÜTÇE DIŞI KAYNAK	Döner Sermaye				
	Diğer Yurt İçi Kaynaklar				
	Yurt Dışı Kaynaklar				
	Toplam Bütçe Dışı Kaynak İhtiyacı				
	TOPLAM KAYNAK İHTİYACI	16.887.000			16.887.000

Birim Adı 40.17.41.00 – ODUN DIŞI ÜRÜN VE HİZMETLER DAİRESİ BAŞKANLIĞI

	Ekonomik Kodlar (I.Düzye)	Faaliyet toplamı	Genel Yönetim Giderleri Toplamı	Diğer İdarelere Transfer Edilecek Kaynaklar Toplamı	Genel Toplam
BÜTÇE KAYNAK İHTİYACI	01	Personel Giderleri	873.000		873.000
	02	SGK Devlet Primi Giderleri	219.000		219.000
	03	Mal ve Hizmet Alım Giderleri	33.000		33.000
	04	Faiz Giderleri			
	05	Cari Transferler			
	06	Sermaye Giderleri			
	07	Sermaye Transferleri			
	08	Borç Verme			
	09	Yedek Ödenek			
		Bütçe Ödeneği Toplam	1.125.000		
BÜTÇE DIŞI KAYNAK	Döner Sermaye				
	Diğer Yurt İçi Kaynaklar				
	Yurt Dışı Kaynaklar				
	Toplam Bütçe Dışı Kaynak İhtiyacı				
	TOPLAM KAYNAK İHTİYACI	1.125.000			1.125.000

Birim Adı 40.17.42.00 – FİDANLIK VE TOHUM İŞLERİ DAİRESİ BAŞKANLIĞI

	Ekonomik Kodlar (I.Düzye)	Faaliyet toplamı	Genel Yönetim Giderleri Toplamı	Diğer İdarelere Transfer Edilecek Kaynaklar Toplamı	Genel Toplam
BÜTÇE KAYNAK İHTİYACI	01	Personel Giderleri	583.000		583.000
	02	SGK Devlet Primi Giderleri	145.000		145.000
	03	Mal ve Hizmet Alım Giderleri	50.000		50.000
	04	Faiz Giderleri			
	05	Cari Transferler			
	06	Sermaye Giderleri	235.000		235.000
	07	Sermaye Transferleri			
	08	Borç Verme			
	09	Yedek Ödenek			
		Bütçe Ödeneği Toplam	1.013.000		
BÜTÇE DIŞI KAYNAK	Döner Sermaye				
	Diğer Yurt İçi Kaynaklar				
	Yurt Dışı Kaynaklar				
	Toplam Bütçe Dışı Kaynak İhtiyacı				
	TOPLAM KAYNAK İHTİYACI	1.013.000			1.013.000

Birim Adı 40.17.43.00 – İZİN VE İRTİFAK DAİRESİ BAŞKANLIĞI

	Ekonomik Kodlar (I.Düzye)	Faaliyet toplamı	Genel Yönetim Giderleri Toplamı	Diğer İdarelere Transfer Edilecek Kaynaklar Toplamı	Genel Toplam
BÜTÇE KAYNAK İHTİYACI	01	Personel Giderleri	1.175.000		1.175.000
	02	SGK Devlet Primi Giderleri	309.000		309.000
	03	Mal ve Hizmet Alım Giderleri	32.000		32.000
	04	Faiz Giderleri			
	05	Cari Transferler			
	06	Sermaye Giderleri			
	07	Sermaye Transferleri			
	08	Borç Verme			
	09	Yedek Ödenek			
		Bütçe Ödeneği Toplam	1.516.000		
BÜTÇE DIŞI KAYNAK		Döner Sermaye			
		Diğer Yurt İçi Kaynaklar			
		Yurt Dışı Kaynaklar			
	Toplam Bütçe Dışı Kaynak İhtiyacı				
	TOPLAM KAYNAK İHTİYACI	1.516.000			1.516.000

EKLER**1. Faaliyetlerden Sorumlu Harcama Birimleri**

İdare Adı	40.17- ORMAN GENEL MÜDÜRLÜĞÜ	
PERFORMANS HEDEFİ	FAALİYETLER	SORUMLU BİRİMLER
Orman yangınlarıyla mücadelede önleyici tesis ve tedbirler artırılabacak, yangınla mücadele kapasitesi güçlendirilecek, yangına birinci derecede hassas bölgelerde ilk müdahale süresi azaltılacaktır	Orman yangınlarıyla mücadele	ORMAN BÖLGE MÜDÜRLÜKLERİ SİLVİ KÜLTÜR DAİRESİ BAŞKANLIĞI İNŞAAT VE İKMAL DAİRESİ BAŞKANLIĞI ORMAN YANGINLARIYLA MÜCADELE DAİRESİ BAŞKANLIĞI
Orman zararlılarıyla mücadelede; biyolojik, biyoteknik ve mekanik mücadele oranı yükseltilecektir	Orman zararlılarıyla mücadele	ORMAN BÖLGE MÜDÜRLÜKLERİ ORMAN ZARARLILARIYLA MÜCADELE DAİRESİ BAŞKANLIĞI
Ormana yönelik olumsuz insan müdahalelerine karşı alınacak tedbirler artırılarak orman suçları azaltılacaktır	Orman suçlarıyla mücadele	ORMAN BÖLGE MÜDÜRLÜKLERİ SİLVİ KÜLTÜR DAİRESİ BAŞKANLIĞI İNŞAAT VE İKMAL DAİRESİ BAŞKANLIĞI ORMAN ZARARLILARIYLA MÜCADELE DAİRESİ BAŞKANLIĞI
Ormanların sınırlandırma ve kadaströ işlemleri bitirilecek, kadaströsu bitirilen ve kesinleşen ormanların tapuya tescil işlemleri tamamlanacaktır	Orman kadaströsu	KADASTRO VE MÜLKİYET DAİRESİ BAŞKANLIĞI
Orman alanlarındaki biyoçeşitlilik tespitleri yapılacak ve biyoçeşitlilik bir fonksiyon olarak amenajman planlarına entegre edilecektir	Orman biyolojik çeşitliliğin tespiti, teşhisi ve haritalandırılması	ORMAN BÖLGE MÜDÜRLÜKLERİ ORMAN İDARESİ VE PLANLAMA DAİRESİ BAŞKANLIĞI ODUN DIŞI ÜRÜN VE HİZMETLER DAİRESİ BAŞKANLIĞI
Ormancılık yol altyapısı güçlendirilecek, standart olmayan yollar iyileştirilerek standart hale getirilecektir	Orman yolları	ORMAN BÖLGE MÜDÜRLÜKLERİ İNŞAAT VE İKMAL DAİRESİ BAŞKANLIĞI
Orman köylerinde sosyo-ekonomik kalkınma desteklenecektir	Orman köylülerinin desteklenmesi	ORMAN BÖLGE MÜDÜRLÜKLERİ ORMAN VE KÖY İLİŞKİLERİ DAİRESİ BAŞKANLIĞI
Verimli ormanların iyileştirilmesine ve verimliliğinin artırılmasına yönelik silvikültürel bakım tedbirleri artırılabacaktır	Verimli ormanların iyileştirilmesi	ORMAN BÖLGE MÜDÜRLÜKLERİ SİLVİ KÜLTÜR DAİRESİ BAŞKANLIĞI
Bozuk orman alanlarında rehabilitasyon çalışması yapılacaktır	Rehabilitasyon	ORMAN BÖLGE MÜDÜRLÜKLERİ SİLVİ KÜLTÜR DAİRESİ BAŞKANLIĞI AĞAÇLANDIRMA DAİRESİ BAŞKANLIĞI
Doğal ve yapay gençleştirme çalışması yapılacaktır.	Ormanların gençleştirilmesi	ORMAN BÖLGE MÜDÜRLÜKLERİ SİLVİ KÜLTÜR DAİRESİ BAŞKANLIĞI
Kaliteli odun, tohum ve meyve verimliliğine yönelik budama yapılacaktır.	Budama	ORMAN BÖLGE MÜDÜRLÜKLERİ SİLVİ KÜLTÜR DAİRESİ BAŞKANLIĞI
Hızlı gelişen yerli türlerle endüstriyel ağaçlandırmalar kurulacaktır	Endüstriyel ağaçlandırma	ORMAN BÖLGE MÜDÜRLÜKLERİ AĞAÇLANDIRMA DAİRESİ BAŞKANLIĞI
Yeni ormanlar tesis edilerek orman varlığı artırılabacaktır.	Ağaçlandırma	ORMAN BÖLGE MÜDÜRLÜKLERİ AĞAÇLANDIRMA DAİRESİ BAŞKANLIĞI

İdare Adı	40.17- ORMAN GENEL MÜDÜRLÜĞÜ	
PERFORMANS HEDEFİ	FAALİYETLER	SORUMLU BİRİMLER
Ülkemizin orman ağacı tohum ve fidan ihtiyacı karşılanacaktır	Fidan ve tohum üretimi	ORMAN BÖLGE MÜDÜRLÜKLERİ FİDANLIK VE TOHUM İŞLERİ DAİRESİ BAŞKANLIĞI İNŞAAT VE İKMAL DAİRESİ BAŞKANLIĞI
Erozyonla mücadele edilecek, sel ve çığ kontrol çalışmaları yürütülecektir	Toprak muhafaza ve havza ıslahı	ORMAN BÖLGE MÜDÜRLÜKLERİ TOPRAK MUHAFAZA VE HAVZA ISLAHI DAİRESİ BAŞKANLIĞI
Orman alanlarının çok amaçlı faydalanmaya uygun olarak amenajman planları yapılacaktır	Amenajman planı	ORMAN BÖLGE MÜDÜRLÜKLERİ ORMAN İDARESİ VE PLANLAMA DAİRESİ BAŞKANLIĞI BİLGİ SİSTEMLERİ DAİRESİ BAŞKANLIĞI
Endüstriyel odun üretiminde verimlilik ve kalite artırılabilecektir	Odun üretimi ve kalitesinin artırılması	ORMAN BÖLGE MÜDÜRLÜKLERİ İŞLETME VE PAZARLAMA DAİRESİ BAŞKANLIĞI İNŞAAT VE İKMAL DAİRESİ BAŞKANLIĞI
Odun dışı orman ürünlerinin potansiyeli tespit edilerek, faydalanma düzenlenecek ve ekonomik öneme sahip ürün çeşit ve miktarı artırılabilecektir	Odun dışı orman ürünleri envanteri, değerlendirilmesi ve geliştirilmesi	ORMAN BÖLGE MÜDÜRLÜKLERİ ODUN DIŞI ÜRÜN VE HİZMETLER DAİRESİ BAŞKANLIĞI
Sertifikalı orman alanı artırılabilecektir	Sertifikalandırma	ORMAN BÖLGE MÜDÜRLÜKLERİ İŞLETME VE PAZARLAMA DAİRESİ BAŞKANLIĞI
Türkiye'de Yüksek Koruma Değerlerine Sahip Akdeniz Ormanlarında Entegre Yönetim Projesi uygulanacaktır	İklim değişikliği ile mücadele	DIŞ İLİŞKİLER EĞİTİM VE ARAŞTIRMA DAİRESİ BAŞKANLIĞI
Ormanların sosyal, kültürel, bilimsel, sportif ve estetik hizmetlerinden toplumun daha fazla faydalanması sağlanacaktır	Bilimsel, eğitsel ve rekreasyon hizmetler	ORMAN BÖLGE MÜDÜRLÜKLERİ ODUN DIŞI ÜRÜN VE HİZMETLER DAİRESİ BAŞKANLIĞI İNŞAAT VE İKMAL DAİRESİ BAŞKANLIĞI
Ormancılık alanındaki sorunların çözümüne katkı sağlanması ve yeni tekniklerin geliştirilmesi için AR-GE çalışmaları gerçekleştirilecektir	Araştırma projeleri	ARAŞTIRMA ENSTİTÜ MÜDÜRLÜKLERİ DIŞ İLİŞKİLER EĞİTİM VE ARAŞTIRMA DAİRESİ BAŞKANLIĞI
İnsan kaynakları sürekli geliştirilecektir.	Eğitim çalışmaları	ORMAN BÖLGE MÜDÜRLÜKLERİ PERSONEL DAİRESİ BAŞKANLIĞI DIŞ İLİŞKİLER EĞİTİM VE ARAŞTIRMA DAİRESİ BAŞKANLIĞI
Genel Müdürlüğün finansman yapısı güçlendirilecektir	Finansman yapısı ve gelirlerin artırılması	STRATEJİ GELİŞTİRME DAİRESİ BAŞKANLIĞI İZİN VE İRTİFAK DAİRESİ BAŞKANLIĞI
Ormancılık mevzuatı iyileştirilecek, daha hızlı, kaliteli ve etkin hizmet sunumuna yönelik mekanizmalar geliştirilecektir	Risk odaklı denetim	ÖZEL KALEM TEFTİŞ KURULU BAŞKANLIĞI STRATEJİ GELİŞTİRME DAİRESİ BAŞKANLIĞI HUKUK MÜŞAVİRLİĞİ
Bilgi sistemleri ve teknoloji alt yapısı tamamlanacak, orman bilgi sistemi geliştirilecektir	Bilgi ve iletişim teknolojisi	ORMAN BÖLGE MÜDÜRLÜKLERİ BİLGİ SİSTEMLERİ DAİRESİ BAŞKANLIĞI
Genel Müdürlüğün faaliyetleri tanıtılacak, toplumun ormanlar ve ormancılıkla ilgili konularda sürekli bilgilendirilmesi sağlanacaktır	Yayın ve tanıtım	ORMAN BÖLGE MÜDÜRLÜKLERİ DIŞ İLİŞKİLER EĞİTİM VE ARAŞTIRMA DAİRESİ BAŞKANLIĞI

İdare Adı**40.17- ORMAN GENEL MÜDÜRLÜĞÜ****PERFORMANS HEDEFİ****FAALİYETLER****SORUMLU BİRİMLER**

Uluslararası ormancılık sürecinde alınan kararların ormancılığımıza entegrasyonu sağlanacak, yakın ve komşu ülkelerle ormancılık alanında işbirliği geliştirilecektir

Uluslararası işbirliğinin geliştirilmesi

ORMAN BÖLGE MÜDÜRLÜKLERİ
STRATEJİ GELİŞTİRME DAİRESİ
BAŞKANLIĞI
DIŞ İLİŞKİLER EĞİTİM VE ARAŞTIRMA
DAİRESİ BAŞKANLIĞI

Destek hizmetleri ve sosyal imkânlar geliştirilecektir

Fiziksel kaynakların iyileştirilmesi

ORMAN BÖLGE MÜDÜRLÜKLERİ
İDARİ VE MALİ İŞLER DAİRESİ
BAŞKANLIĞI
İNŞAAT VE İKMAL DAİRESİ BAŞKANLIĞI



köklerinde hayat var...

www.ogm.gov.tr

