

**HİTİT**  
ÜNİVERSİTESİ

**2020**  
**MALİ YILI**

**PERFORMANS**  
**PROGRAMI**

HİTÜ

En Özel  
Devlet  
Üniversitesi



**Ekonomik kalkınma,  
Türkiye'nin hür, bağımsız,  
daima daha kuvvetli, daima  
daha refahlı Türkiye  
idealinin bel kemiğidir.**

*K. Atatürk*

# ÜST YÖNETİCİ SUNUŞU

---



**H**itit Üniversitesi yaşadığı toplumun gereksinimlerini belirleyip çözüm üreten gelişime ve yeniliğe açık, etik değerlere bağlı, milli hassasiyetlere sahip meslek insanları yetiştiren bir üniversitedir. Evrensel standartlarda ürettiği bilgiyi insanlığa yararlı çıktılara dönüştürecek bilimsel çalışmalar gerçekleştiren üniversitemiz, uluslararası standartlarda bilimsel saygınlığa sahip tercih edilen bir dünya üniversitesi olmak için gösterdiği çabayı arttırarak sürdürmektedir.

Üniversitemiz bünyesinde eğitim-öğretim, araştırma-geliştirme, topluma hizmet ve yönetim faaliyetleri, ülkemizin 2023 hedefleriyle uyumlu bir şekilde yürütülürken, tüm paydaşlarımızla birlikte yerel değerleri benimseyen, insan odaklı, yenilikçi ve sürekli gelişim felsefesiyle hedeflerine emin ve kararlı adımlarla ilerlemeye devam etmektedir.

Kamu kaynaklarının kullanımı konusunda kamuoyunu bilgilendirme sorumluluğuyla şeffaf bir yönetim tarzını benimseyen Hitit Üniversitesi, önceki yıllarda olduğu gibi 2019 yılında yaptığı hizmetleri ve devam etmekte olan çalışmalarını içeren bir performans programı hazırlamıştır.

Mali saydamlık ve hesap verebilirlik ilkeleri doğrultusunda Program Bütçeye uygun olarak hazırlanan Hitit Üniversitesi 2020 Mali Yılı Performans Programı ilgili kurumların ve kamuoyunun bilgisine saygıyla arz olunur.

---

**Prof. Dr. Ali Osman ÖZTÜRK**

**Rektör**

# İÇİNDEKİLER

<b>ÜST YÖNETİCİ SUNUŞU</b> .....	4
<b>I-GENEL BİLGİLER</b> .....	9
A-Yetki, Görev ve Sorumluluklar .....	14
B-Teşkilat Yapısı .....	15
C-Fiziksel Kaynaklar .....	19
D-İnsan Kaynakları .....	30
E-Diğer Hususlar .....	35
<b>II-PERFORMANS BİLGİLERİ</b> .....	49
A-Temel Politika ve Öncelikler .....	50
B-Amaç ve Hedefler .....	51
C-İdare Performans Bilgisi .....	55
D-İdarenin Toplam Kaynak İhtiyacı .....	94
E-Diğer Hususlar .....	97

# Tablolar Dizini

<b>TABLO 1</b> Kampüs Alanları .....	19
<b>TABLO 2</b> Taşınmaz Bilgileri.....	21
<b>TABLO 3</b> Taşınır Bilgileri .....	22
<b>TABLO 4</b> Taşıt Bilgileri .....	22
<b>TABLO 5</b> Eğitim Alanları (Derslikler) .....	23
<b>TABLO 6</b> Sosyal Alanlar .....	23
<b>TABLO 7</b> Toplantı – Konferans Salonları .....	24
<b>TABLO 8</b> Hizmet Alanları.....	24
<b>TABLO 9</b> Arşiv/Depo Alanları.....	24
<b>TABLO 10</b> Üniversitemiz Tarafından Yazılan Yazılımlar .....	25
<b>TABLO 11</b> Üniversitemiz Tarafından Kullanılan Diğer Yazılımlar.....	27
<b>TABLO 12</b> Kütüphane Kaynakları .....	28
<b>TABLO 13</b> Elektronik Kitap Veri Tabanları.....	28
<b>TABLO 14</b> Personel Sayıları .....	30
<b>TABLO 15</b> Akademik Personel Sayıları.....	30
<b>TABLO 16</b> Akademik Personelin Yaşa Göre Dağılımı .....	31
<b>TABLO 17</b> Yabancı Uruklu Akademik Personel Dağılımı.....	32
<b>TABLO 18</b> 2019 Yılı Akademik Personel Görevlendirmeleri.....	33
<b>TABLO 19</b> İdari Personel Sayıları.....	33
<b>TABLO 20</b> Sözleşmeli Personel Sayıları.....	34
<b>TABLO 21</b> Sürekli İşçi Personelin Dağılımı .....	34
<b>TABLO 22</b> Yıllara Göre Öğrenci Sayıları ve Artış Oranları .....	36
<b>TABLO 23</b> 2019 Yılı Birim Bazında Öğrenci Sayıları.....	37
<b>TABLO 24</b> Üniversitemiz Yabancı Uruklu Öğrenci Sayıları .....	38
<b>TABLO 25</b> 2019 Yılı Öğrenci Kontenjanları ve Doluluk Oranı.....	38
<b>TABLO 26</b> 2019 Yılı Öğrenci Kulüpleri ve Üye Öğrenci Sayıları.....	39
<b>TABLO 27</b> 2019 Yılı İçerisinde Yapılan Ön Mali Kontrol Bilgileri .....	48
<b>TABLO 28</b> Alt Program Hedefleri ve Stratejik Plan İlişkisi Tablosu.....	53
<b>TABLO 29</b> Program Performans Tablosu 1.....	55

# Tablolar Dizini

<b>TABLO 30</b> Program Performans Tablosu 2.....	58
<b>TABLO 31</b> Program Performans Tablosu 3.....	60
<b>TABLO 32</b> Program Performans Tablosu 4.....	63
<b>TABLO 33</b> Program Performans Tablosu 5.....	70
<b>TABLO 34</b> Program Performans Tablosu 6.....	72
<b>TABLO 35</b> Faaliyet Maliyeti Tablosu 1 .....	75
<b>TABLO 36</b> Faaliyet Maliyeti Tablosu 2 .....	76
<b>TABLO 37</b> Faaliyet Maliyeti Tablosu 3 .....	77
<b>TABLO 38</b> Faaliyet Maliyeti Tablosu 4 .....	78
<b>TABLO 39</b> Faaliyet Maliyeti Tablosu 5 .....	79
<b>TABLO 40</b> Faaliyet Maliyeti Tablosu 6 .....	80
<b>TABLO 41</b> Faaliyet Maliyeti Tablosu 7 .....	81
<b>TABLO 42</b> Faaliyet Maliyeti Tablosu 8 .....	82
<b>TABLO 43</b> Faaliyet Maliyeti Tablosu 9 .....	83
<b>TABLO 44</b> Faaliyet Maliyeti Tablosu 10 .....	84
<b>TABLO 45</b> Faaliyet Maliyeti Tablosu 11 .....	85
<b>TABLO 46</b> Faaliyet Maliyeti Tablosu 12 .....	86
<b>TABLO 47</b> Faaliyet Maliyeti Tablosu 13 .....	87
<b>TABLO 48</b> Faaliyet Maliyeti Tablosu 14 .....	88
<b>TABLO 49</b> Faaliyet Maliyeti Tablosu 15 .....	89
<b>TABLO 50</b> Faaliyet Maliyeti Tablosu 16 .....	90
<b>TABLO 51</b> Faaliyet Maliyeti Tablosu 17 .....	91
<b>TABLO 52</b> Faaliyet Maliyeti Tablosu 18 .....	92
<b>TABLO 53</b> Faaliyet Maliyeti Tablosu 19 .....	93
<b>TABLO 54</b> Faaliyetler Düzeyinde Performans Programı Maliyeti Tablosu.....	94
<b>TABLO 55</b> Ekonomik Sınıflandırma Düzeyinde Performans Programı Maliyeti Tablosu .....	96
<b>TABLO 56</b> Faaliyetlerden Sorumlu Harcama Birimleri Tablosu .....	97
<b>TABLO 57</b> Performans Göstergelerinin İzlenmesinden Sorumlu Birimler Tablosu .....	100

# Grafikler Dizini

---

<b>GRAFİK 1</b> Akademik Personelin Unvanlarına Göre Yüzdelerik Dağılımı.....	31
<b>GRAFİK 2</b> Yıllara Göre Öğrenci Sayıları .....	37
<b>GRAFİK 3</b> 2019 Yılı Birim Bazında Öğrenci Sayıları.....	37

# Şekiller Dizini

---

<b>ŞEKİL 1</b> Akademik Teşkilat Şeması .....	17
<b>ŞEKİL 2</b> İdari Teşkilat Şeması .....	18



# I- GENEL BİLGİLER





## ≡ MİSYONUMUZ ≡

**Yaşadığı toplumun gereksinimlerini belirleyip çözüm üreten, gelişime ve yeniliğe açık, etik değerlere bağlı, millî hassasiyetlere sahip meslek insanları yetiştirmek ve evrensel standartlarda ürettiği bilgiyi insanlığa yararlı çıktılara dönüştürecek bilimsel çalışmalar gerçekleştirmek.**

## ≡ VİZYONUMUZ ≡

**Uluslararası standartlarda bilimsel saygınlığa sahip, tercih edilen bir dünya üniversitesi olmak.**

## ≡ KALİTE POLİTİKAMIZ ≡

**Eğitim-öğretim, araştırma-geliştirme, topluma hizmet ve yönetim faaliyetlerimizin;**

- **HİTÜ'nün misyonu ve vizyonu doğrultusunda,**
  - **Tüm paydaşlarımızca benimsenen toplam kalite yönetimi anlayışıyla,**
  - **Etik değerlere ve hukuki ilkelere dayalı,**
  - **İnsan odaklı, yenilikçi ve sürekli iyileştirme prensibiyle,**
- gerçekleştirilmesidir.**



## Tarihçe

Hitit Üniversitesi'nin temeli, Milli Eğitim Bakanlığına bağlı olarak, alanlarında ara eleman yetiştirmek ve öğrencilerine teknik bilgiler vermek amacıyla 1975-1976 döneminde kurulan Çorum Makine Meslek Yüksekokulu ile atılmıştır. Meslek Yüksekokulu daha sonra 1982 yılında çıkartılan 41 sayılı Kanun Hükmünde Kararname ile Ondokuz Mayıs Üniversitesi'ne bağlanmıştır.

27 Haziran 1987 tarih ve 3389 sayılı Kanun'la Ondokuz Mayıs Üniversitesi bünyesinde Çorum'da kurulan Mühendislik Fakültesi 03 Temmuz 1992 tarih ve 3837 sayılı Kanun'la Gazi Üniversitesi'ne devredilmiştir. Ardından yine Gazi Üniversitesi'ne bağlı olarak İlahiyat Fakültesi, Mühendislik Fakültesi, İktisadi ve İdari Bilimler Fakültesi, Fen-Edebiyat Fakültesi, Sağlık Yüksekokulu, Meslek Yüksekokulu, Sungurlu Meslek Yüksekokulu ve Osmancık Meslek Yüksekokulu kurularak eğitim, öğretim ve araştırma hizmetlerine başlanmıştır. 17 Mart 2006 tarih ve 26111 sayılı Resmi Gazetede yayımlanan 5467 sayılı Kanun'la Çorum'da bulunan tüm birimler Hitit Üniversitesi çatısı altında toplanmış ve yeni bir tüzel kişiliğe kavuşmuştur.

Yüksek Öğretim Kurulu kararları ile 2009 yılında Osmancık Meslek Yüksekokulu'nun ismi Osmancık Ömer Derindere Meslek Yüksekokulu, 2015 yılında Alaca Meslek Yüksekokulu'nun ismi ise Alaca Avni Çelik Meslek Yüksekokulu olarak değiştirilmiştir. Merkezde bulunan Meslek Yüksekokulu, 2014 yılında Teknik Bilimler Meslek Yüksekokulu ve Sosyal Bilimler Meslek Yüksekokulu olarak ikiye ayrılmıştır. Beden Eğitimi ve Spor Yüksekokulu 30 Temmuz 2017 tarih ve 30139 sayılı Resmi Gazetede yayımlanan Bakanlar Kurulu kararı ile Spor Bilimleri Fakültesi'ne dönüştürülmüştür.

Üniversitemiz bugün itibarıyla 11 Fakülte, 3 Enstitü, 1 Yüksekokul, 7 Meslek Yüksekokulu ve 20 Uygulama ve Araştırma Merkezi bulunmaktadır. Diş Hekimliği Fakültesi, Veteriner Fakültesi, Turizm Fakültesi ve Sağlık Hizmetleri Meslek Yüksekokulu'nda idari ve akademik teşkilatlanma süreci devam etmektedir.

## Kronolojik Sıralama

Fakülteler	Kuruluş Tarihi	Eğitim Öğretime Başlama Yılı
Mühendislik Fakültesi	27.06.1987	2000
İlahiyat Fakültesi	11.07.1992	1993
İktisadi ve İdari Bilimler Fakültesi	11.07.1992	1998
Veteriner Fakültesi	11.07.1992	-
Sağlık Bilimleri Fakültesi**	02.11.1996	1997
Fen Edebiyat Fakültesi	28.08.2003	2003
Tıp Fakültesi	17.03.2006	2009
Spor Bilimleri Fakültesi*	28.04.2009	2011
Güzel Sanatlar, Tasarım ve Mimarlık Fakültesi	25.04.2013	2018
Turizm Fakültesi	27.08.2015	-
Diş Hekimliği Fakültesi	06.07.2018	-

\*Beden Eğitimi ve Spor Yüksekokulu 30.07.2017 tarih ve 30139 sayılı Bakanlar Kurulu Kararı ile Spor Bilimleri Fakültesine dönüştürülmüştür.

\*\*Sağlık Yüksekokulu 06.07.2018 tarih ve 30470 sayılı Bakanlar Kurulu Kararı ile Sağlık Bilimleri Fakültesine dönüştürülmüştür.

Enstitüler	Kuruluş Tarihi	Eğitim Öğretime Başlama Yılı
Sosyal Bilimler Enstitüsü	17.03.2006	2007
Fen Bilimleri Enstitüsü	17.03.2006	2009
Sağlık Bilimleri Enstitüsü	17.03.2006	2016

Yüksekokullar	Kuruluş Tarihi	Eğitim Öğretime Başlama Yılı
Yabancı Diller Yüksekokulu	03.08.2016	2019

Meslek Yüksekokulları	Kuruluş Tarihi	Eğitim Öğretime Başlama Yılı
Sungurlu Meslek Yüksekokulu	12.02.2002	2002
Osmancık Ömer Derindere Meslek Yüksekokulu	2005	2005
Sağlık Hizmetleri Meslek Yüksekokulu	11.07.2007	-

Meslek Yüksekokulları	Kuruluş Tarihi	Eğitim Öğretime Başlama Yılı
İskilip Meslek Yüksekokulu	08.04.2010	2010
Alaca Avni Çelik Meslek Yüksekokulu	03.03.2011	2012
Teknik Bilimler Meslek Yüksekokulu*	25.09.2014	1976
Sosyal Bilimler Meslek Yüksekokulu*	25.09.2014	1976

\*Meslek Yüksekokulu 1975 yılında kurulmuş ve 1976 yılında eğitim-öğretime başlamış olup,25.09.2014 tarihli Yükseköğretim Genel Kurul Kararı ile Teknik Bilimler Meslek Yüksekokulu ve Sosyal Bilimler Meslek Yüksekokulu olarak ikiye ayrılmıştır.

Uygulama ve Araştırma Merkezleri	Kuruluş Tarihi
Hacı Bektaş Veli Araştırma ve Uygulama Merkezi	2007
Sürekli Eğitim Uygulama ve Araştırma Merkezi	2009
HİTİT Uygarlığı Uygulama ve Araştırma Merkezi	2010
Bilimsel Teknik Araştırma ve Uygulama Merkezi	2011
Karadeniz Arkeolojisi Uygulama ve Araştırma Merkezi	2012
Uzaktan Eğitim Uygulama ve Araştırma Merkezi	2013
Kadın ve Aile Sorunları Uygulama ve Araştırma Merkezi	2013
Gıda Güvenliği, Tarımsal Uygulama ve Araştırma Merkezi	2014
DeneySEL Tüketici Uygulama ve Araştırma Merkezi	2014
Arcılık ve Arı Ürünleri Uygulama ve Araştırma Merkezi	2015
Meslek Hastalıkları Uygulama ve Araştırma Merkezi	2015
Alternatif Enerji Sistemleri Uygulama ve Araştırma Merkezi	2017
Bağımlılıkla Mücadele Uygulama ve Araştırma Merkezi	2017
Göç Çalışmaları Uygulama ve Araştırma Merkezi	2017
Çocuk Eğitimi Uygulama ve Araştırma Merkezi	2017
Geleneksel ve Tamamlayıcı Tıp Uygulama ve Araştırma Merkezi	2017
Biyolojik Çeşitlilik Uygulama ve Araştırma Merkezi	2018
İslam Ekonomisi ve Finansı Uygulama ve Araştırma Merkezi	2018
Türkçe ve Yabancı Dil Öğretimi Uygulama ve Araştırma Merkezi	2018
Kamu Yönetimi Politikaları Uygulama ve Araştırma Merkezi	2019

## A-Yetki Görev ve Sorumluluklar

Türkiye'de Yükseköğretim, T.C. Anayasası'nın 130'uncu maddesi ve 2547 sayılı Yükseköğretim Kanunu ile düzenlenmektedir.

2547 sayılı Yükseköğretim Kanununun 12'nci maddesi uyarınca; kanundaki amaç ve ana ilkelere uygun olarak yükseköğretim kurumlarının görevleri;

- Çağdaş uygarlık ve eğitim–öğretim esaslarına dayanan bir düzen içinde, toplumun ihtiyaçları, kalkınma planları ilke ve hedeflerine uygun ve ortaöğretime dayalı çeşitli düzeylerde eğitim–öğretim, bilimsel araştırma, yayım ve danışmanlık yapmak,
- Kendi ihtisas gücü ve maddi kaynaklarını rasyonel, verimli ve ekonomik şekilde kullanarak, milli eğitim politikası ve kalkınma planları ilke ve hedefleri ile Yükseköğretim Kurulu tarafından yapılan plan ve programlar doğrultusunda ülkenin ihtiyacı olan dallarda ve sayıda insan gücü yetiştirmek,
- Türk toplumunun yaşam düzeyini yükseltici ve kamuoyunu aydınlatıcı bilim verilerini söz, yazı ve diğer araçlarla yaymak,
- Örgün, yaygın, sürekli ve açık eğitim yoluyla toplumun özellikle sanayileşme ve tarımda modernleşme alanlarında eğitilmesini sağlamak,
- Ülkenin bilimsel, kültürel, sosyal ve ekonomik yönlerden ilerlemesini ve gelişmesini ilgilendiren sorunlarını diğer kuruluşlarla işbirliği yaparak, kamu kuruluşlarına önerilerde bulunmak suretiyle öğretim ve araştırma konusu yapmak, sonuçlarını toplumun yararına sunmak ve kamu kuruluşlarınca istenecek inceleme ve araştırmaları sonuçlandırarak düşüncelerini ve önerilerini bildirmek,
- Eğitim–öğretim seferberliği içinde örgün, yaygın, sürekli ve açık eğitim hizmetini üstlenen kurumlara katkıda bulunacak önlemleri almak,
- Yörelerindeki tarım ve sanayinin gelişmesine ve yörelerin ihtiyaçlarına uygun meslek elemanlarının yetişmesine ve bilgilerinin gelişmesine katkıda bulunmak; sanayi, tarım ve sağlık hizmetleri ile diğer hizmetlerde modernleşmeyi, üretimde artışı sağlayacak çalışma ve programlar yapmak, uygulamak ve yapılanlara katılmak, bununla ilgili kurumlarla işbirliği yapmak ve çevre sorunlarına çözüm getirici önerilerde bulunmak,
- Eğitim teknolojisini üretmek, geliştirmek, kullanmak ve yaygınlaştırmak,
- Yükseköğretimin uygulamalı yapılmasına ait eğitim–öğretim esaslarını geliştirmek, döner sermaye işletmelerini kurmak, verimli çalıştırmak ve bu faaliyetlerin geliştirilmesine ilişkin gerekli düzenlemeleri yapmaktır.

Üniversitemiz de bir yükseköğretim kurumu olarak bu görevleri yerine getirmek için 17 Mart 2006 tarih ve 26111 sayılı Resmi Gazetede yayımlanan 5467 sayılı Yükseköğretim Kurumları Teşkilatı Kanunu, 3547 sayılı Yükseköğretim Kanunu, 5018 sayılı Kamu Mali Yönetimi ve Kontrol Kanunu ile 78 ve 190 sayılı Kanun Hükmünde Kararnamelerde Değişiklik Yapılması Hakkında Kanunun Ek 66'ncı maddesi ile kurulmuştur.

## B- Teşkilat Yapısı

Hitit Üniversitesi'nin yönetim ve organizasyonu 2547 sayılı Yükseköğretim Kanunu hükümlerine göre belirlenmiştir. Üniversitenin yönetim organları Rektör, Üniversite Senatosu ve Üniversite Yönetim Kuruludur.

**Rektör;** Devlet ve Vakıf Üniversitelerine rektör, Cumhurbaşkanınca atanır. Vakıflarca kurulan üniversitelerde rektör ataması, mütevellî heyetinin teklifi üzerine yapılır. Rektör üniversite veya yüksek teknoloji enstitüsü tüzel kişiliğini temsil eder.

Rektör, üniversitenin ve bağlı birimlerinin öğretim kapasitesinin rasyonel bir şekilde kullanılmasında ve geliştirilmesinde, öğrencilere gerekli sosyal hizmetlerin sağlanmasında, gerektiği zaman güvenlik önlemlerinin alınmasında, eğitim-öğretim, bilimsel araştırma ve yayım faaliyetlerinin kalkınma planı, ilke ve hedefleri doğrultusunda planlanıp yürütülmesinde, bilimsel ve idari gözetim ve denetimin yapılmasında ve bu görevlerin alt birimlere aktarılmasında, takip ve kontrol edilmesinde ve sonuçlarının alınmasında birinci derecede yetkili ve sorumludur.

**Rektör Yardımcıları;** Rektör, çalışmalarında kendisine yardım etmek üzere, üniversitenin aylıklı profesörleri arasından en çok üç kişiyi rektör yardımcısı olarak seçer.

**Senato;** Rektörün başkanlığında, rektör yardımcıları, dekanlar ve her fakülteden fakülte kurullarınca üç yıl için seçilecek birer öğretim üyesi ile rektörlüğe bağlı enstitü ve yüksekokul müdürlerinden teşekkül eder. Senato, üniversitenin akademik organı olarak işlev görür. Bu kapsamda üniversitenin eğitim-öğretim, bilimsel araştırma ve yayım faaliyetlerinin esasları hakkında karar almak ve Üniversite Yönetim Kuruluna üye seçmek temel görevleri arasındadır.

**Üniversite Yönetim Kurulu;** Rektörün başkanlığında dekanlardan, üniversiteye bağlı değişik öğretim birim ve alanlarını temsil edecek şekilde senatoca dört yıl için seçilecek üç profesörden oluşur. Rektör gerektiğinde yönetim kurulunu toplantıya çağırır. Rektör yardımcıları oy hakkı olmaksızın yönetim kurulu toplantılarına katılabilirler. Yükseköğretim üst kuruluşları ile senato kararlarının uygulanmasında, belirlenen plan ve programlar doğrultusunda rektöre yardım etmek temel görevleri arasındadır.

**Fakülte Organları;** Dekan, Fakülte Kurulu ve Fakülte Yönetim Kurulundan oluşur.

**Enstitü Organları;** Enstitü Müdürü, Enstitü Kurulu ve Enstitü Yönetim Kurulundan oluşur.

**Yüksekokul Organları;** Yüksekokul Müdürü, Yüksekokul Kurulu ve Yüksekokul Yönetim Kurulundan oluşur.

Fakülte ve yüksekokullar bölüm, anabilim dalı / anasanat dalı ve bilim dalı / sanat dalı olarak yapılırlar.

Hitit Üniversitesi 11 Fakülte, 3 Enstitü, 1 Yüksekokul, 7 Meslek Yüksekokulu, 20 Uygulama ve Araştırma Merkezi ile faaliyetlerini sürdürmektedir. İdari yönetim örgütünün başında bir genel sekreter; daire başkanları, şube müdürleri, hukuk müşaviri, uzmanlar, 657 sayılı Devlet Memurları Kanunu'na tabi memurlar ve diğer görevliler bulunmaktadır. Her fakültede dekana bağlı olarak, fakülte yönetim örgütünün başında fakülte sekreteri, enstitü ve yüksekokullarda da enstitü veya yüksekokul sekreteri bulunmaktadır.



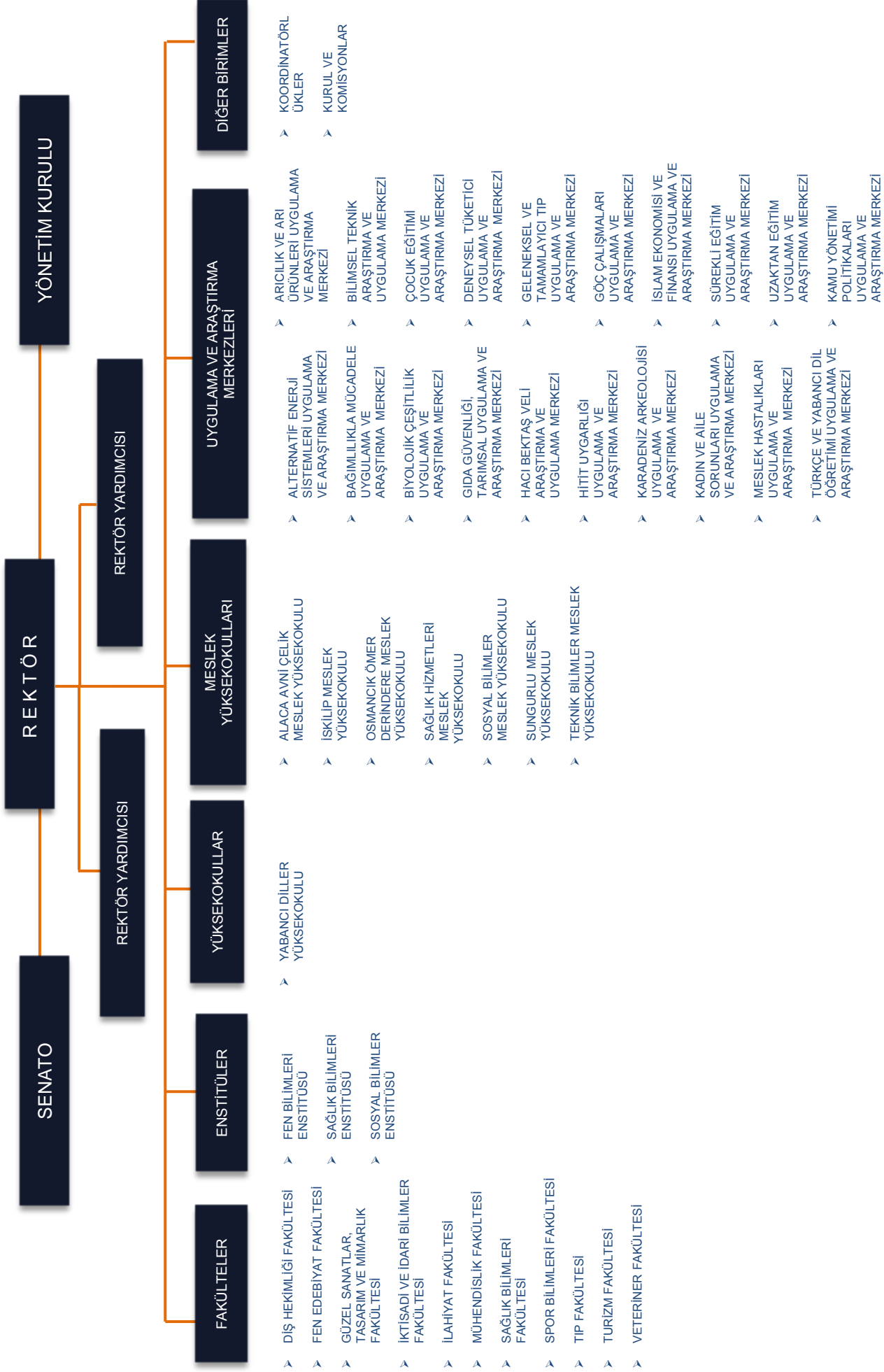

Şekil 1: Akademik Teşkilat Şeması

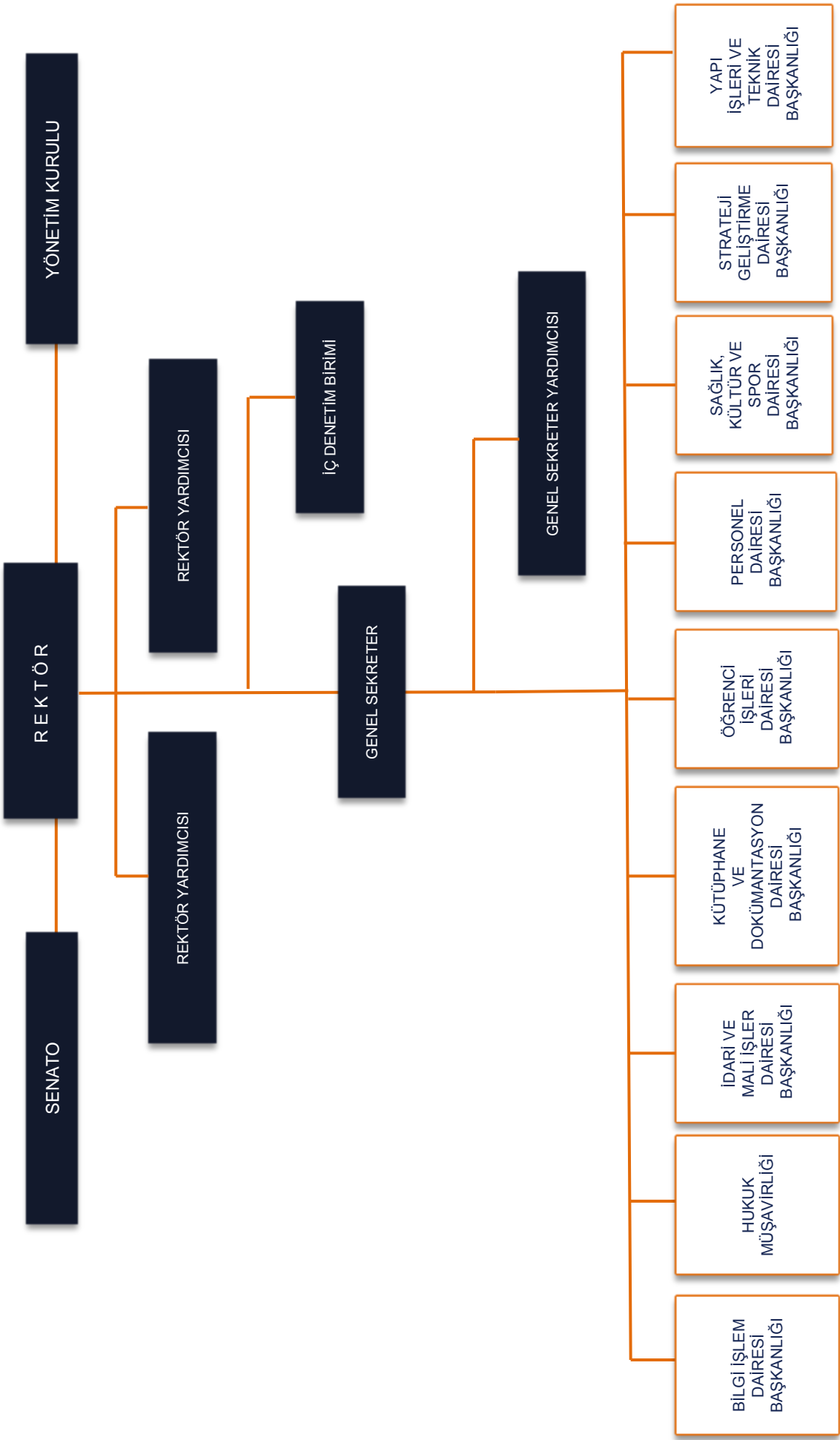

Şekil 2: İdari Teşkilat Şeması

## C- Fiziksel Kaynaklar

### 1. Fiziksel Yapı

Hitit Üniversitesi Çorum şehir merkezinde ve ilçelerde olmak üzere dağınık bir kampüs yapısına sahiptir. Üniversitemiz 2006 yılında kurulmuş olmasına rağmen hızla gelişerek fiziki alanlarını, işlevlerine göre değiştirerek, büyümeye devam etmektedir. Üniversitemiz birimleri; Kuzey Kampüs, Güney Kampüs ve diğer kampüsler olmak üzere toplam yirmi (20) kampüsten oluşmaktadır. Kampüslerin dağılımı aşağıdaki tabloda gösterilmiştir.

**TABLO 1**

### Kampüs Alanları

Kampüs Adı	Bina Adı	Kapalı Alan (m <sup>2</sup> )	Açık Alan (m <sup>2</sup> )
Kuzey Kampüs	Mühendislik Fakültesi Ana Bina	7.744	1.935.095
	Mühendislik Fakültesi Laboratuvar Binası	1.104	
	Rektörlük Binası	11.555	
	Hübtuam Binası	7.243	
	Spor Salonu	8.600	
	Isı Merkezi	2.170	
	Enerji Merkezi	670	
	Sosyal Yaşam ve Kültür Merkezi	8.500	
Güney Kampüs	Plan Aşamasında	-	461.440
Toki Kampüsü	Ana Bina	7.621	32.599
	Spor Salonu	1.150	
	Kantin/Kafeterya	410	
	Bekçi Kulübesi	16	
Mimarsinan Kampüsü	A Blok	1.944	5.393
	B Blok	2.476	
	Kantin/Kafeterya	380	
İkbalkent Kampüsü	Ana Bina	5.071	20.447
	Laboratuvar Binası	2.703	
	Kantin/Kafeterya	284	
	Spor Salonu	1.470	
	Tıp Fakültesi	1.300	

Kaynak: Yapı İşleri ve Teknik Dairesi Başkanlığı

**TABLO 1 (Devamı)**
**Kampüs Alanları**

Kampüs Adı	Bina Adı	Kapalı Alan (m <sup>2</sup> )	Açık Alan (m <sup>2</sup> )
Sağlık Bilimleri Kampüsü	İdari Bina	1.078	7.720
	Derslik Binası	2.254	
	Spor Salonu	401	
Merkez Meslek Yüksekokulları Kampüsü	Meslek Yüksekokulu A Blok	2.406	26.915
	Meslek Yüksekokulu B Blok	1.629	
	Meslek Yüksekokulu C Blok	4.916	
	Meslek Yüksekokulu E Blok	340	
	Meslek Yüksekokulu İdari Bina	9.180	
	Meslek Yüksekokulu ÖSYM Binası	6.415	
	Kojen Binası	257	
	Kapalı Otopark	1.440	
Sungurlu Meslek Yüksekokulu (Mevcut) Kampüsü	Yüksekokul Binası	2.257	6.200
Sungurlu Meslek Yüksekokulu Kampüsü	Yapım Aşamasında	12.418	46.644
Osmancık Ömer Derindere Meslek Yüksekokulu Kampüsü	Yüksekokul Binası, Açık Spor Alanları ve Yüksekokul Bahçesi	5.142	65.407
İskilip Meslek Yüksekokulu (Mevcut) Kampüsü	Yüksekokul Binası	1.986	7.100
İskilip Meslek Yüksekokulu Kampüsü	Yapım Aşamasında	-	3.102
Alaca Avni Çelik Meslek Yüksekokulu Kampüsü	Yüksekokul Binası	7.600	30.513
Teknik Bilimler Meslek Yüksekokulu Kargı Eğitim Birimi	Yüksekokul Binası	1.605	1.210
Teknik Bilimler Meslek Yüksekokulu Kargı Kampüsü	Plan Aşamasında	-	16.349
Sosyal Bilimler Meslek Yüksekokulu Bayat Eğitim Birimi	Yüksekokul Binası	938	2.159
Sürekli Eğitim Uygulama ve Araştırma Merkezi	HİTİTSEM Binası	505	221
Teknokent	Teknokent Binası	5.229	24.008
Mesleki Eğitim Merkezi	Plan Aşamasında	-	630
Oğuzlar Su Sporları Merkezi	Plan Aşamasında	-	36.472
<b>Toplam</b>		<b>140.407</b>	<b>2.729.624</b>

Kaynak: Yapı İşleri ve Teknik Dairesi Başkanlığı

## 1.1 Taşınmazlar

Üniversitemiz bünyesinde kayıtlara alınan taşınmazların 2018 yılından devreden ve 2019 yılı mevcut taşınmaz değerleri aşağıda gösterilmektedir:

**TABLO 2**

### Taşınmaz Bilgileri

Taşınmazın Cinsi	2018 Yılından Devreden			2019 Yılı Mevcut		
	Adet	Yüzölçümü	Değeri	Adet	Yüzölçümü	Değeri
Tarla	5	89.711	2.944.817	5	89.711	2.944.817
Bağ-Bahçe	1	1.124	58.107	1	1.124	58.107
Arsalar	47	531.848	221.861.000	45	538.179	222.730.500
Araziler	6	90.835	3.002.925	6	90.835	3.002.925
<b>Toplam</b>	<b>59</b>	<b>713.518</b>	<b>227.866.849</b>	<b>57</b>	<b>719.849</b>	<b>228.736.349</b>
Hizmet Binaları	7	25.288	42.148.488	7	25.288	42.148.488
Üniversite, Akademi, Enstitü ve Yüksek Okul Binaları	16	62.566	57.474.796	16	62.566	57.474.796
Mesleki Eğitim Merkezleri	8	1.110	846.850	-	-	-
Eğitim ve Dinlenme Binaları	1	6.415	8.857.795	1	6.415	8.857.795
Sosyal ve Kültürel Amaçlı Bina ve Tesisler	6	16.984	22.638.186	6	16.984	22.638.186
Spor Amaçlı Bina ve Tesisler	6	13.159	12.529.242	7	18.559	15.647.803
<b>Toplam</b>	<b>44</b>	<b>125.522</b>	<b>144.495.357</b>	<b>37</b>	<b>129.812</b>	<b>146.767.068</b>
<b>Genel Toplam</b>	<b>103</b>	<b>839.040</b>	<b>372.362.206</b>	<b>94</b>	<b>849.661</b>	<b>375.503.417</b>

Kaynak: Strateji Geliştirme Dairesi Başkanlığı ve Yapı İşleri ve Teknik Dairesi Başkanlığı

Üniversitemiz taşınmazlarında 2019 yılında gerçekleşen değişiklikler şu şekildedir;

2018 yılında Spor Amaçlı Bina ve Tesis Sayısı 6 iken 2019 yılında açık spor sahasının yapılmasıyla 7 olmuş, 2018 yılından devreden Mesleki Eğitim Merkezleri ise 2019 yılı içinde hazırlanan deprem analiz risk raporuna göre yıkılması uygun görülmüş olup, yıkım sonrasında taşınmaz kayıtlarından çıkarılmıştır.

## 1.2 Taşınır

Üniversitemiz bünyesine 2017, 2018 ve 2019 yılında muhasebe kayıtlarında yer alan taşınır aşağıda gösterilmektedir:

**TABLO 3**

### Taşınır Bilgileri

Hesap Kodu	Dayanıklı Taşınır	2017 (₺)	2018 (₺)	2019 (₺)
253	Tesis, Makine ve Cihazlar	28.480.948	29.148.161	29.727.828
254	Taşıtlar Grubu	1.024.859	1.301.365	1.300.966
255	Demirbaşlar Grubu	34.846.819	39.895.429	41.458.291
<b>Toplam</b>		<b>64.352.626</b>	<b>70.344.955</b>	<b>72.487.085</b>

Kaynak: Strateji Geliştirme Dairesi Başkanlığı

Üniversitemiz, 2019 yılı Eylül ayı sonu itibarıyla toplamda **2.142.130 ₺**'lik satın alma işlemi yapmış olup buna ilişkin kayıtlar Bütünleşik Kamu Mali Yönetim Bilgi Sisteminden alınmıştır.

**TABLO 4**

### Taşıtlar Bilgileri

Taşıtların Cinsi	Göreve Tahsis Edilmiş Kuruma Ait Taşıtlar			Hizmet Alım Yoluyla Edinilmiş Taşıtlar		
	2017	2018	2019	2017	2018	2019
Binek Otomobiller	9	9	9	11	10	10
Yolcu Taşıma Araçları	3	3	3	-	-	-
Hafif Ticari Araç	3	3	3	7	8	6
Diğer	2	2	2	-	-	-
<b>Toplam</b>	<b>17</b>	<b>17</b>	<b>17</b>	<b>18</b>	<b>18</b>	<b>16</b>

Kaynak: İdari ve Mali İşler Dairesi Başkanlığı

Üniversitemiz, 2019 yılında toplamda hizmet alım yoluyla 16 adet araç kiralamış, Üniversitemize ait mevcut taşıtlar sayımız ise 17 adettir.

### 1.3 Eğitim Alanları

**TABLO 5****Eğitim Alanları (Derslikler)**

Kapasite	0-50 (Kişi)	51-75 (Kişi)	76-100 (Kişi)	101-150 (Kişi)	151-250 (Kişi)	Toplam
Amfi	-	-	3	-	4	7
Sınıf	94	38	32	18	-	182
Bilgisayar Laboratuvarı	18	2	3	-	-	23
Diğer Laboratuvar	65	12	16	9	-	102
Atölye	9	6	-	-	-	15
<b>Toplam</b>	<b>186</b>	<b>58</b>	<b>54</b>	<b>27</b>	<b>4</b>	<b>329</b>

Kaynak: Yapı İşleri ve Teknik Dairesi Başkanlığı

### 1.4 Sosyal Alanlar

**TABLO 6****Sosyal Alanlar**

Sosyal Alanlar	Sayısı (Adet)	Alanı (m <sup>2</sup> )
Kantin ve Kafeterya	15	3.424
Yemekhane	16	8.727
Kütüphane Salonu	14	1.589
İnternet Salonu	23	925
Misafirhane	1	433
Açık Spor Tesisi	3	7.164
Kapalı Spor Tesisi	4	11.621
<b>Toplam</b>	<b>76</b>	<b>33.883</b>

Kaynak: Yapı İşleri ve Teknik Dairesi Başkanlığı

## 1.5 Toplantı ve Konferans Salonları

**TABLO 7**

### Toplantı – Konferans Salonları

Salonlar	Sayısı (Adet)	Alanı (m <sup>2</sup> )
Toplantı Salonu	17	805
Konferans Salonu	9	1.520
<b>Toplam</b>	<b>26</b>	<b>2.325</b>

Kaynak: Yapı İşleri ve Teknik Dairesi Başkanlığı

## 1.6 Hizmet Alanları

**TABLO 8**

### Hizmet Alanları

Hizmet Ofisleri	Sayısı (Adet)	Alanı (m <sup>2</sup> )
Akademik Ofis	375	8.797
İdari Ofis	302	8.093
<b>Toplam</b>	<b>677</b>	<b>16.890</b>

Kaynak: Yapı İşleri ve Teknik Dairesi Başkanlığı

Akademik ve idari personele ait 16.890 m<sup>2</sup> alana sahip 677 adet çalışma odası bulunmaktadır.

## 1.7 Arşiv/Depo Alanları

**TABLO 9**

### Arşiv/Depo Alanları

Alan Adı	Sayısı (Adet)	Alanı (m <sup>2</sup> )
Arşiv	33	795
Depo	112	3.574
<b>Toplam</b>	<b>145</b>	<b>4.369</b>

Kaynak: Yapı İşleri ve Teknik Dairesi Başkanlığı



## 2. Bilgi ve Teknolojik Kaynaklar



Bilgiye erişim ve bilgilerin paylaşımı için kurumsal web sayfaları sıklıkla kullanılan önemli bir iletişim aracı haline gelmiştir. Dinamik yapısı gereği sürekli gelişim halinde olan Üniversitemiz web sayfası, pek çok ülkeden yoğun bir şekilde ziyaret edilir hale gelmiştir. Gün içerisinde tekrar etmeyen bağımsız IP adresleri baz alındığında, 2013 yılında toplamda 1.144.751 kişilik bir ziyaretçi sayısına sahip olan web sayfamız, 2019 Eylül ayı sonu itibarıyla toplamda 937.023 ziyaretçiye ulaşmıştır.

### 2.1 Yazılımlar

**TABLO 10**

#### Üniversitemiz Tarafından Yazılan Yazılımlar

Kullanılan Yazılım Programları	Kullanıcı Birimler	Kullanım Alanları
Akademik Web Servisi	Akademik Personel Bilgileri	Üniversite Akademik Personel
Kaynak Talep Formu	Kütüphane Kaynak Talebi	Tüm Birimler
Eğitim Öğretim Altyapı Talep Formu	Online Talep İşlemleri	Akademik Personel
Web Anket Projeleri	Online Anket İşlemleri	Tüm Birimler
ÖSYM Web Servisi	ÖSYM İşlemleri	Tüm Birimler
Arıza Takip Sistemi	Arızaların Online Olarak Bildirilmesi	Tüm Birimler
Doğum Günü Takip Programı	Doğum Günü Takip Programı	Personel Daire Başkanlığı

Kaynak: Bilgi İşlem Dairesi Başkanlığı

**TABLO 10** (Devamı)

## Üniversitemiz Tarafından Yazılan Yazılımlar

Kullanılan Yazılım Programları	Kullanıcı Birimler	Kullanım Alanları
Salon Talep Formu	Salon Talep Formu	Tüm Birimler
Kulüp Yönetim Bilgi Sistemi	Kulüp Yönetim Bilgi Sistemi	Tüm Birimler
İçerik Yönetim Sistemi	Web Siteleri Veri Girişi	Tüm Birimler
Online Başvuru Formu	Online Başvuru Formu	Tüm Birimler
BEDEP Formu	Yurtdışı Bilimsel Etkinlik Başvurusu	Tüm Akademik Personeller
Harcama Talep Sistemi	Harcama Talepleri	Tüm Birimler
Kira Takip Sistemi	Kira Takip Sistemi	İdari ve Mali İşler Dairesi Başkanlığı
%10 Takip Programı	% 10 Bütçe Limitlerini Takip	Tüm Birimler
Yolluk Takip Uygulaması	Yolluk Takip İşlemleri	Tüm Birimler
Proje Takip Programı	Projelerin Giriş ve Takibi	Strateji Geliştirme Dairesi Başkanlığı
Mevzuat Bilgi Sistemi	Mevzuat Bilgi Sistemi	Tüm Birimler
OTS	Öğrenci Temsilci Seçimleri Programı	Tüm Öğrenciler
Yönetim Bilgi İstatistik Programı	Yönetim Bilgi İstatistik Programı	Tüm Birimler
FMP	Fazla Malzeme Takip	Tüm Birimler
TTP	Teknik Servis Depo Takip Programı	Bilgi İşlem Dairesi Başkanlığı
Tasarım ve Kodlama	Yeni Web Sayfası Tasarım Kodlama	Tüm Birimleri
İdentity	Kimlik Doğrulama Programı	Tüm Birimler
Dijital Yayın	Dijital Panoların Ortak Yayın Programı	Tüm Birimler
Şifremi Unuttum Servisi	Personel Şifre Güncelleme İşlemleri	Tüm Birimler
Api Servisleri (YOK, Personel Servisi, SMS, Kimlik Doğrulama)	Programların Merkezi Olarak Haberleşmesi - Servis İşlemleri	Bilgi İşlem Dairesi Başkanlığı
Kusienstitu	Enstitü Sanayi İşbirliği Tez Takip Programı	Tüm Birimler
Yapı İşleri Proje Takip Programı	Proje takibi	Yapı İşleri ve Teknik Dairesi Başkanlığı
Hitit Misafir Hotspot Uygulaması	Misafirlerin Kablosuz İnternet Kullanımı İçin Geliştirilen Uygulama	Tüm Birimler-Misafirler
Tomer Otomasyon Programı	Türkçe Öğretim Merkezi	Tomer Birimleri
Araç Talep Otomasyonu	Araç Talebi	Tüm Birimler

Kaynak: Bilgi İşlem Dairesi Başkanlığı

**TABLO 11**

**Üniversitemiz Tarafından Kullanılan Diğer Yazılımlar**

Kullanılan Yazılım Programları	Kullanıcı Birimler	Kullanım Alanları
Kütüphane Bilgi Sistemi	Kütüphane	Kitap ve Veri Tabanı Takibi
Üniversite Bilgi Sistemi	Tüm Birimler	Üniversite Bilgileri
Öğrenci Mezun Sistemi	Öğrenci İşleri	Mezun Sistemi
Eğitim Öğretim Altyapı Talep Formu	Akademik Personel	Online Talep İşlemleri
BAP Yazılımı	Bilimsel Araştırma Yapan Tüm Birimler	Bilimsel Araştırma Projeleri Programı
Elektronik Belge Yönetim Sistemi	Tüm Birimler	Yazışma İşlemleri
Bütünleşik Kamu Mali Yönetim Bilişim Sistemi	Tüm Birimler	Muhasebat İşlemleri
Bütçe Yönetim Enformasyon Sistemi (e-bütçe)	Tüm Birimler	Bütçe İşlemleri
Kamu Yatırımları Sistemi (Ka-Ya)	Strateji Geliştirme Dairesi Başkanlığı, Yapı İşleri Dairesi Başkanlığı, İdari ve Mali İşler Dairesi Başkanlığı	Yatırım Programı
Strateji Geliştirme Birimleri Yönetim Bilgi Sistemi (e-SGB)	Strateji Geliştirme Dairesi Başkanlığı	Strateji Geliştirme Birimleri İzleme
MATLAB	Tüm Birimler	Sayısal Hesaplama Yazılımı
Autocad	Tüm Birimler	Tasarım ve Çizim Yazılımı
SPSS	Tüm Birimler	İstatistiksel Analiz
Babylon	Tüm Birimler	Çeviri Programı
Solidworks	Tüm Birimler	Üç Boyutlu Tasarım
Yedekleme Yazılımı	Bilgi İşlem Dairesi Başkanlığı	Yedekleme Yazılımı
Adobe Cloud	Tüm Birimler	Görüntü, Resim Düzenleme ve Tasarım İşlemleri
Mathematica	Tüm Birimler	Matematiksel İşlem
ASC Time Tables	Tüm Birimler	Ders Planlama Programı
Catia	Mühendislik Fakültesi	Üç Boyutlu Tasarım
End Note	Kütüphane ve Dokümantasyon Dairesi Başkanlığı	Makale Düzenleme
File Maker	Kütüphane ve Dokümantasyon Dairesi Başkanlığı	Kütüphane Yazılımı
GAMS Akademic	Mühendislik Fakültesi	Matematiksel Modelleme ve Optimizasyon
CES Selector	Mühendislik Fakültesi	Malzeme Bilgi ve Yönetim Sistemleri Yazılımı
KBS	Tüm Birimler	Harcama Takip Programı
HYS	Tüm Birimler	Harcama Takip Programı
Persits	Bilgi İşlem Dairesi Başkanlığı	ASP Bileşenleri
Windows Dreamspark	Tüm Öğrenciler	Microsoft Yazılımı
iThenticate	Tüm Birimler	İntihal Analizi

Kaynak: Bilgi İşlem Dairesi Başkanlığı

## 2.2 Kütüphane Kaynakları

**TABLO 12**

### Kütüphane Kaynakları

2019 Yılında Alınan Kütüphane Kaynakları				Toplam Kütüphane Kaynakları		
	Basılı	Elektronik	Toplam	Basılı	Elektronik	Toplam
Kitap Sayısı	-	535.664	535.664	105.017	535.664	640.681
Dergi Aboneliği Sayısı	21	32.967	32.988	389	32.967	33.356
Abone Olunan Veri Tabanı Sayısı	-	24	24	-	68	68
<b>Toplam</b>	<b>21</b>	<b>568.655</b>	<b>568.676</b>	<b>105.406</b>	<b>568.699</b>	<b>674.105</b>

Kaynak: Kütüphane ve Dokümantasyon Dairesi Başkanlığı

2019 yılında vatandaşlar ile bazı kamu kurum ve kuruluşlardan bağış yoluyla 3.325 adet kitap koleksiyonumuza dahil edilmiştir.

### 2.2.1 Elektronik Kaynaklar

**TABLO 13**

### Elektronik Kitap Veri Tabanları

Veri Tabanları	Konu
Cochrane Library Elektronik Veritabanı	Genel
MathSciNet Elektronik Veritabanı	Matematik
Tümer Altaş Elektronik Veritabanı	Genel
Türkiye Atıf Dizini Elektronik Veritabanı	Tıp
Finnet Elektronik Veritabanı	Ekonomi
İdeal Online Elektronik Veritabanı	Sosyal Bilimler
EndNot Elektronik Veritabanı	Genel
HukukTürk Elektronik Veritabanı	Hukuk
ACS Elektronik Veritabanı	Kimya
e-Book Academic Collection (EBSCOhost) Elektronik	Genel
Academic Complete Elektronik Veritabanı	Genel
UPTADATE Elektronik Veritabanı	Tıp
Britannica Online Elektronik Veritabanı	Genel

Kaynak: Kütüphane ve Dokümantasyon Dairesi Başkanlığı

TABLO 13 (Devamı)

**Elektronik Kitap Veri Tabanları**

Veri Tabanları	Konu
OECD Elektronik Veritabanı	Ekonomi
SOBİAD	Sosyal Bilimler
DataStream Elektronik Veritabanı	Ekonomi
Jove Elektronik Veritabanı	Kimya
ASME Elektronik Veritabanı	Mühendislik

Kaynak: Kütüphane ve Dokümantasyon Dairesi Başkanlığı

**Açık Erişim Sistemi:**

Yükseköğretim Kurulu Projesi kapsamında Üniversitemize Açık Erişim Sistemi kurulmuştur. Üniversitemizde yüksek lisans ve doktora eğitimi sonrası hazırlanan tezler sisteme girilmiş olup, akademik personel de yayınlarını Açık Erişim Sistemine girebilmektedir.

**Çevrim İçi Katalog:**

Üniversitemiz Merkez Kütüphanesi ve birim kütüphanelerinde, üniversitelerde yaygın olarak kullanılmakta olan YORDAM Otomasyon Sistemi (Katalog Tarama Otomasyonu) kullanılmaktadır. Merkez kütüphanelerimiz dışında bulunan birim kütüphanelerimizde de Yordam Otomasyon Sistemi kullanılmaktadır.

**2019 Yılında;**

Merkez kütüphanede **3.088**, birim kütüphanelerinde **2.563** adet toplamda **5.651** adet kaynak ödünç verilmiştir. Merkez kütüphanede **60**, birim kütüphanelerinde **54** toplamda **104** kullanıcı üye kaydedilmiştir. Yıl içerisinde **10.000** civarında kullanıcı kütüphaneleri ziyaret etmiştir.

Satın alma yolu ile abone olunan veri tabanı **24** adet, ücretsiz sağlanan veri tabanı **44** adettir. Bu veri tabanları ile elektronik olarak **32.967** e-dergiye; **535.664** adet e-kitaba; yaklaşık **4.877.270** adet tam metin teze erişilebilmektedir.

## D - İnsan Kaynakları

### 3. Personel Sayıları

Üniversitemizin büyümesine paralel olarak personel sayımız sürekli artmaktadır. Üniversitemizin yıllar itibarıyla personel sayılarının dağılımı aşağıda gösterilmektedir.

**TABLO 14**

#### Personel Sayıları

Personel Türü	2016	2017	2018	2019
Akademik Personel	639	714	766	821
Yabancı Uyruklu Akademik Personel	10	12	12	10
İdari Personel	350	367	382	385
4/b Sözleşmeli Personel	10	10	10	10
Sürekli İşçi	205	224	218	216
<b>Toplam</b>	<b>1.214</b>	<b>1.327</b>	<b>1.388</b>	<b>1.442</b>

Kaynak: Personel Dairesi Başkanlığı

### 3.1 Akademik Personel Sayıları

**TABLO 15**

#### Akademik Personel Sayıları

Personel Sınıfı	2017		2018		2019		2019 Yılı'nın Bir Önceki Yıla Göre Değişimi (%)	
	Dolu	Boş	Dolu	Boş	Dolu	Boş	Dolu	Boş
Profesör	48	38	64	22	68	18	6	-18
Doçent	52	56	63	45	72	36	14	-20
Doktor Öğretim Üyesi	205	58	227	66	224	70	-1	6
Öğretim Görevlisi	206	104	208	102	221	89	6	-13
Araştırma Görevlisi	203	111	204	140	236	108	16	-23
<b>Toplam</b>	<b>714</b>	<b>367</b>	<b>766</b>	<b>375</b>	<b>821</b>	<b>321</b>	<b>7</b>	<b>-14</b>

Kaynak: Personel Dairesi Başkanlığı

Toplam akademik personel sayısı **2018** yılında **766** iken **2019** yılında **821**'e ulaşmış olup, akademik personel sayısı **2018** yılına göre **%7** oranında artış göstermiştir.

Üniversitemizde boş olan kadroların önümüzdeki yıllarda doluluk oranlarının, gerekli kaynaklar ve kadrolar sağlandıktan sonra artacağı tahmin edilmektedir. Toplam kadrolu Profesör, Doçent, Doktor Öğretim Üyesi sayısı **2018** yılında **354** iken **2019** yılında **364** kişi olmuştur.

**Grafik 1: Akademik Personelin Unvanlarına Göre Yüzdeler Dağılımı**

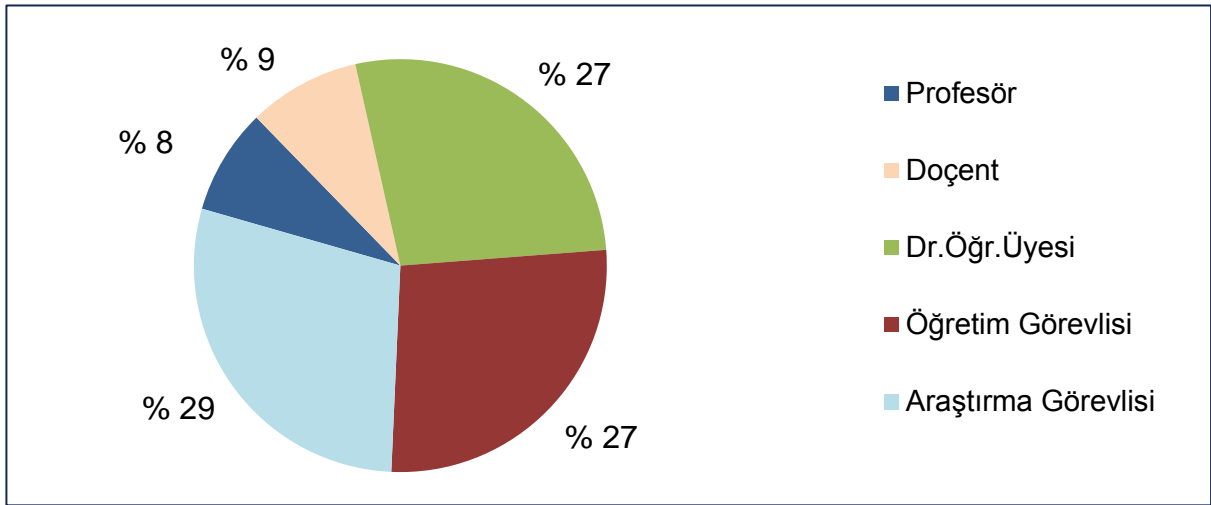

### 3.1.1 Akademik Personelin Yaşa Göre Dağılımı

**TABLO 16**

#### Akademik Personelin Yaşa Göre Dağılımı

Yaş Aralığı	Kişi Sayısı			Yüzde (%)	
	Kadın	Erkek	Toplam	Kadın	Erkek
25 Yaş ve Altı	9	8	17	53	49
26-30 Yaş	80	68	148	54	46
31-35 Yaş	95	137	232	41	59
36-40 Yaş	71	99	170	42	58
41-50 Yaş	52	123	175	30	70
51-Üzeri	16	63	79	20	80

Kaynak: Personel Dairesi Başkanlığı

### 3.1.2 Yabancı Uyruklu Akademik Personel Sayıları

Üniversitemizde 2019 yılında 7 'si kadın , 3'ü erkek olmak üzere 10 tane yabancı uyruklu akademik personel bulunmaktadır. 2019 yılında bulunan yabancı uyruklu akademik personelin çalıştığı birime, cinsiyete, unvana ve ülkeye göre dağılımı aşağıdaki tabloda gösterilmektedir.

**TABLO 17**

#### Yabancı Uyruklu Akademik Personel Dağılımı

Geldiği Ülke	Çalıştığı Birim	Unvan	Kişi Sayısı		
			Kadın	Erkek	Toplam
Suriye	İlahiyat Fakültesi	Öğretim Görevlisi	1	-	1
ABD	Sürekli Eğitim Merkezi	Öğretim Görevlisi	1	-	1
Azerbaycan	Fen Edebiyat Fakültesi	Öğretim Görevlisi	1	-	1
Irak	İlahiyat Fakültesi	Dr. Öğretim Üyesi	-	2	2
Kırgızistan	Tıp Fakültesi	Dr. Öğretim Üyesi	1	-	1
Mısır	İlahiyat Fakültesi	Dr. Öğretim Üyesi	-	1	1
Moldova	Fen Edebiyat Fakültesi	Öğretim Görevlisi	1	-	1
Kırgızistan	Teknik Bilimler Meslek Yüksekokulu	Öğretim Görevlisi	1	-	1
Tunus	Yabancı Diller Yüksekokulu	Öğretim Görevlisi	1	-	1
<b>Toplam</b>			<b>7</b>	<b>3</b>	<b>10</b>

Kaynak: Personel Dairesi Başkanlığı

### 3.1.3 Üniversitemiz Akademik Personelinin Yurt İçi ve Yurt Dışı Görevlendirmeleri

2018 yılı itibarıyla 2547 sayılı Kanunun 39. maddesi uyarınca kongre, konferans, seminer vb. bilimsel toplantılara katılmak ve araştırma inceleme gezileri yapmak üzere; yurt dışında görevlendirilen akademik personel sayısı 252 iken yurt içinde görevlendirilen akademik personel sayısı ise 1.141'dir. 2019 yılı itibarıyla ise toplam görevlendirilen akademik personel 1.088 kişidir.

Kaynak: Personel Dairesi Başkanlığı



**TABLO 18**

**2019 Yılı Akademik Personel Görevlendirmeleri**

Görevlendirme		Profesör	Doçent	Yardımcı Doçent	Öğretim Görevlisi	Araştırma Görevlisi	Toplam
2547/39	Yurt Dışı	36	27	50	17	16	146
	Yurt İçi	193	117	245	112	275	942
2547/38	Yurt İçi	11	7	7	-	-	25
2547/40-b	Yurt İçi	3	-	-	-	-	3
<b>Toplam</b>		<b>243</b>	<b>151</b>	<b>302</b>	<b>129</b>	<b>291</b>	<b>1.116</b>

Kaynak: Personel Dairesi Başkanlığı

**3.2 İdari Personel Sayıları**

Üniversitemizde 2019 yılı itibarıyla 105'i kadın, 280'i erkek olmak üzere toplam idari personel sayısı 385'dir. 2016, 2017, 2018 ve 2019 yılları hizmet sınıfına göre idari personel dolu ve boş kadro sayılarına ve idari personelin kadro doluluk oranlarına ilişkin bilgiler tablolarda gösterilmektedir .

**TABLO 19**

**İdari Personel Sayıları**

Hizmet Sınıfı	2016		2017		2018		2019	
	Dolu Kadro Sayısı	Boş Kadro Sayısı	Dolu Kadro Sayısı	Boş Kadro Sayısı	Dolu Kadro Sayısı	Boş Kadro Sayısı	Dolu Kadro Sayısı	Boş Kadro Sayısı
GİH	254	258	260	257	270	252	273	261
TH	47	52	53	53	63	43	64	50
SH	14	204	14	204	14	204	14	191
AH	1	3	2	2	3	1	2	2
DH	-	1	-	1	-	1	-	1
YH	38	46	38	47	32	54	32	48
<b>Toplam</b>	<b>360</b>	<b>564</b>	<b>367</b>	<b>564</b>	<b>382</b>	<b>555</b>	<b>385</b>	<b>553</b>

Kaynak: Personel Dairesi Başkanlığı

### 3.2.1 Sözleşmeli Personel Sayıları

**TABLO 20**

#### Sözleşmeli Personel Sayıları

Kadro	2017		2018		2019	
	Dolu Kadro Sayısı	Boş Kadro Sayısı	Dolu Kadro Sayısı	Boş Kadro Sayısı	Dolu Kadro Sayısı	Boş Kadro Sayısı
Sözleşmeli Personel (4/b)	-	-	10	-	10	9
<b>Toplam</b>	<b>-</b>	<b>-</b>	<b>10</b>	<b>-</b>	<b>10</b>	<b>9</b>

Kaynak: Personel Dairesi Başkanlığı

### 3.2.2 Sürekli İşçi Personel Sayıları

**TABLO 21**

#### Sürekli İşçi Personelin Dağılımı

Kadro	2017		2018		2019	
	Dolu Kadro Sayısı	Boş Kadro Sayısı	Dolu Kadro Sayısı	Boş Kadro Sayısı	Dolu Kadro Sayısı	Boş Kadro Sayısı
Temizlik Hizmeti	116	-	111	-	110	40
Güvenlik Hizmeti	85	-	84	-	83	62
Programcı	4	-	4	-	-	-
Aşçı	5	-	5	-	3	-
Grafiker	2	-	2	-	2	-
Yapı Teknikeri	7	-	7	-	7	-
Bilişim Elemanı	5	-	5	-	9	-
<b>Toplam</b>	<b>224</b>	<b>-</b>	<b>218</b>	<b>-</b>	<b>216</b>	<b>102</b>

Kaynak: Personel Dairesi Başkanlığı

## E- Diğer Hususlar

### 4. Sunulan Hizmetler

Üniversitemiz tarafından 2019 yılında sunulan hizmetlerden olan eğitim hizmetleri, sosyal ve kültürel hizmetler ile yönetim ve iç kontrol sistemine ilişkin bilgilere bu kısımda yer verilmiştir.

#### 4.1 Eğitim Hizmetleri

##### 4.1.1 Öğrenci Bilgileri

Hitit Üniversitesi olarak alanlarında yetkin akademik ve idari personeli yanında, her geçen gün sayısı artan öğrenci sayısı ile hızla yükselişini sürdürmektedir.

Üniversitemizde ki toplam öğrenci sayısı 2019 Eylül ayı sonu itibariyle 19.162 olarak gerçekleşmiştir. Üniversitemizin kurulduğu 2006 yılına göre 2019 yılında öğrenci sayımız %314 oranında artış göstermiştir. İstihdam odaklı bölüm/programları, eğitim ve ARGE'de özveri ile çalışmalarını sürdüren ve akademik kadrosu ile öğrenci odaklı eğitim anlayışı çerçevesinde "Bir Dünya Üniversitesi" olma yönünde emin adımlarla geleceğe ilerleyen Üniversitemiz her alanda gayretli çalışmalarıyla yükselişini sürdürmektedir.

Ülke genelinde sınava giren öğrencileri şehrimize ve Üniversitemize çekmek ve ilimizi öğrencilerin tercih ettiği bir şehir haline getirmek için sürekli olarak geleceğe yönelik çeşitli eğitim birimleri açılmakta ve bu eğitim birimleri içerisinde istihdam odaklı bölüm ve programlara yer verilmekte; birimlerdeki bölüm ve programlar mevcut şartlar ile sürekli güncellenmekte ve planlama çerçevesinde çeşitliliğe azami dikkat edilmektedir. Ayrıca lisansüstü eğitimin (yüksek lisans ve doktora) yükseköğretimdeki önemine binaen, sınırlı sayıda olan lisansüstü programlarımızın sayıları hızla artırılarak buralardaki öğrenci sayısının nitelikli bir şekilde artırılmasına çalışılmaktadır.

Üniversitemizde şuanda 3 kıtadan 150'ye yakın yabancı uyruklu öğrencimiz bulunmaktadır. Geçmiş yıllara göre incelemeler yapıldığında yabancı uyruklu öğrenci sayımız artış göstermektedir.

Üniversitemizin birim bazlı 2019 yılındaki öğrencilerinin cinsiyete göre dağılımı incelendiğinde, erkek öğrencilerin %56, kız öğrencilerin %44 oranında olduğu görülmektedir. Erkek öğrenci sayısının kız öğrenci sayısından fazla olmasının nedeni; Meslek Yüksekokullarında okuyan öğrencilerin büyük çoğunluğunu erkek öğrencilerin oluşturmasıdır.

Yükseköğretim kurumlarında akademik başarı ve kalitenin önemli ölçütlerinden biri olan öğretim üyesi başına düşen lisans ve lisansüstü öğrenci sayısı verilerine bakıldığında Üniversitemizde 1 öğretim elemanı başına 23 öğrenci düşmektedir.

Üniversitemizin gerçekleşen öğrenci sayıları ve bir önceki yıla göre öğrenci sayılarındaki artış oranları aşağıda gösterilmektedir.

**TABLO 22****Yıllara Göre Öğrenci Sayıları ve Artış Oranları**

Yıllar	Öğrenci Sayısı (Kişi)	Bir Önceki Yıla Göre Artış Oranı (%)
2010	8.254	10
2011	9.416	14
2012	10.981	17
2013	12.385	13
2014	14.049	13
2015	15.865	13
2016	17.730	12
2017	18.564	5
2018	18.976	2
<b>2019</b>	<b>19.162</b>	<b>1</b>

Kaynak: Öğrenci İşleri Dairesi Başkanlığı



## Grafik 2 : Yıllara Göre Öğrenci Sayıları

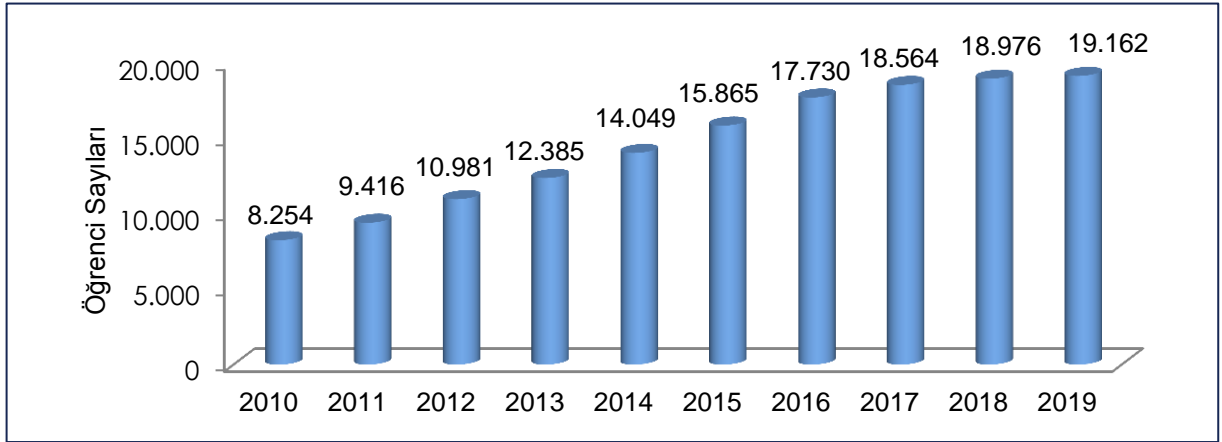

**TABLO 23**

## 2019 Yılı Birim Bazında Öğrenci Sayıları

Birimler	I. Öğretim		II. Öğretim		Toplam		Genel Toplam
	Kız	Erkek	Kız	Erkek	Kız	Erkek	
Fakülteler	3.524	3.423	689	1.006	4.213	4.429	8.642
Yüksekokullar	306	309	28	89	334	398	732
Enstitüler	593	695	13	45	606	740	1.346
Meslek Yüksekokulları	2.845	4.549	362	686	3.207	5.235	8.442
<b>Toplam</b>	<b>7.268</b>	<b>8.976</b>	<b>1.092</b>	<b>1.826</b>	<b>8.360</b>	<b>10.802</b>	<b>19.162</b>

Kaynak: Öğrenci İşleri Dairesi Başkanlığı

2018 yılında **18.976** olan öğrenci sayısı %1'lik artışla 2019 yılında **19.162**'ye ulaşmıştır.

## Grafik 3 : 2019 Yılı Birim Bazında Öğrenci Sayıları

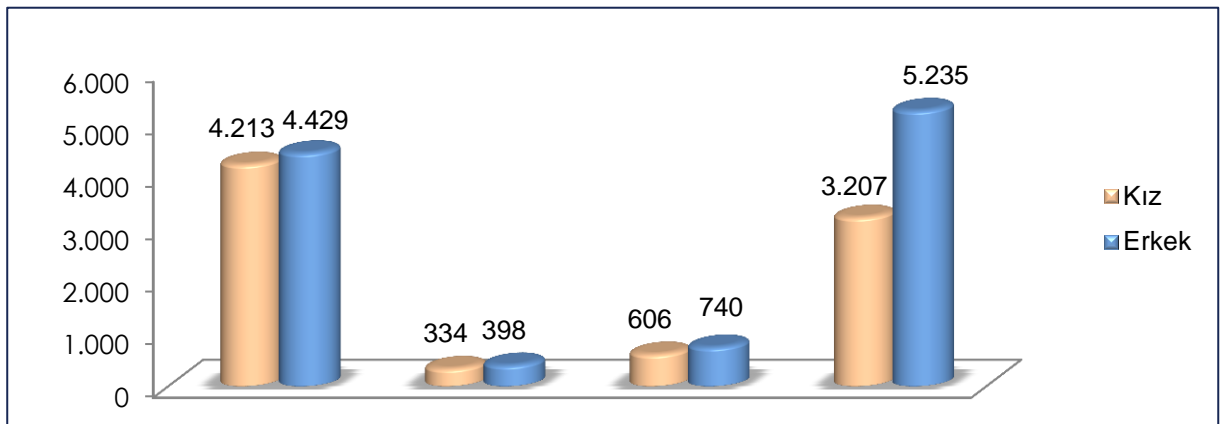

**TABLO 24****Üniversitemiz Yabancı Uyruklu Öğrenci Sayıları**

Birim Adı	2017	2018	2019
İktisadi ve İdari Bilimler Fakültesi	83	85	102
Mühendislik Fakültesi	39	59	62
Fen Edebiyat Fakültesi	20	5	12
İlahiyat Fakültesi	15	22	30
Sağlık Bilimleri Fakültesi	6	13	13
Spor Bilimleri Fakültesi	17	27	41
Tıp Fakültesi	2	3	3
Alaca Avni Çelik Meslek Yüksekokulu	4	3	2
Osmancık Ömer Derindere Meslek Yüksekokulu	6	2	6
Sosyal Bilimler Meslek Yüksekokulu	9	17	34
Sungurlu Meslek Yüksekokulu	5	5	3
Teknik Bilimler Meslek Yüksekokulu	14	16	26
İskilip Meslek Yüksekokulu	1	2	-
Fen Bilimleri Enstitüsü	1	4	1
Sosyal Bilimler Enstitüsü	4	8	8
<b>Toplam</b>	<b>226</b>	<b>271</b>	<b>343</b>

Kaynak: Öğrenci İşleri Dairesi Başkanlığı

Üniversitemize 2017 yılında yabancı uyruklu öğrenci sayımız **226**, 2018 yılı yabancı uyruklu öğrenci sayımız **271** iken 2019 yılı Eylül ayı sonu itibarıyla yabancı uyruklu öğrenci sayımız **%27**'lik artışla **343** olarak gerçekleşmiştir.

**TABLO 25****2019 Yılı Öğrenci Kontenjanları ve Doluluk Oranları**

Birimin Adı	YKS Kontenjanı	YKS Sonucu Yerleşen	Boş Kalan	Doluluk Oranı (%)
Fakülteler	1.267	1.101	166	<b>87</b>
Meslek Yüksekokulları	2.408	2.111	297	<b>88</b>
<b>Toplam</b>	<b>3.675</b>	<b>3.212</b>	<b>463</b>	<b>87</b>

Kaynak: Öğrenci İşleri Dairesi Başkanlığı

## 4.2 Sosyal ve Kültürel Hizmetler

Üniversitemizde eğitim-öğretim faaliyetlerinin yanında, bu faaliyetleri destekler nitelikteki sosyal ve kültürel etkinlikler zengin bir program dahilinde uygulanmaktadır. Öğrencilerin, bilimsel, kültürel ve sportif anlamda kendilerini geliştirebilecekleri, mesleki anlamda güncel gelişmeleri takip edip, diğer üniversitelerdeki akademisyenler ve öğrenciler ile bilgiyi paylaşabilecekleri ortamlar oluşturulmaktadır.

### 4.2.1 Öğrenci Kulüpleri

Üniversitemiz bünyesindeki kulüpler öğrencilerin toplumsal duyarlılık bilincini ve ekip ruhunu geliştirmeye yardımcı olmaktadır. Bu bağlamda Üniversitemizde 76 öğrenci kulübü bulunmakta ve bu kulüpler toplamda 1.896 üye ile aktif bir şekilde faaliyet göstermektedir.

**TABLO 26**

### 2019 Yılı Öğrenci Kulüpleri ve Üye Öğrenci Sayıları

Kulüp Adı	Üye Öğrenci Sayısı
1907 Üniversiteli Fenerbahçeliler Kulübü	22
Afet ve Acil Durum Kulübü (AFAD) Kulübü	48
Ahi Kulübü	42
Akademik Araştırmalar Topluluğu	2
Akademik Düşünce Eğitim Medeniyet (ADEM) Kulübü	2
Anadolu Kültür Topluluğu	20
Antropoloji Kulübü	36
Arkeoloji Kulübü	45
Astronomi ve Uzay Kulübü	5
Atatürkçü Düşünce Kulübü	19
Bilim ve Teknoloji Kulübü	1
Bilinçli Gençlik Topluluğu	42
Bisiklet ve Doğa Topluluğu	70
Borsa Finans Kulübü	139
Dağcılık Kulübü	160

Kaynak: Sağlık Kültür ve Spor Dairesi Başkanlığı

**TABLO 26** (Devamı)**2019 Yılı Öğrenci Kulüpleri ve Üye Öğrenci Sayıları**

Kulüp Adı	Üye Öğrenci Sayısı
Darülfünun Bilim Kültür ve Sanat Kulübü	20
Değerler Eğitimi Kulübü	27
Drama Ve Animasyon Kulübü	9
Edebiyat Kulübü	3
Eskrim Kulübü	31
Fizyopsikoloji Kulübü	21
Fotoğrafçılık Kulübü	11
Gazetecilik Kulübü	32
Genç İletişimciler Kulübü	3
Genç İyilik Kulübü	80
Genç Tema Kulübü	38
Gençlik Kulübü	2
Gezgin Düşünürler Kulübü	5
Gıda Kulübü	2
Girişimci Liderler Kulübü	343
Go Kulübü	9
Halk Oyunları Kulübü	6
Havacılık ve Model Uçak Kulübü	124
Hayvan Hakları Kulübü	2
Hitit Sanat Atölyesi Kulübü	68
Hitit Tıp Öğrencileri Birliği Kulübü	19
İş Sağlığı ve Güvenliği Kulübü	98
İşletmecilik ve Girişimcilik Kulübü	31
İtfaiyecilik ve Sivil Savunma Kulübü	62
Kafkas Kültür ve Dans Kulübü	17

Kaynak: Sağlık Kültür ve Spor Dairesi Başkanlığı



TABLO 26 (Devamı)

## 2019 Yılı Öğrenci Kulüpleri ve Üye Öğrenci Sayıları

Kulüp Adı	Üye Öğrenci Sayısı
Kariyer Yönlendirme Kulübü	1
Kızılay Kulübü	34
Kimya- Proses Kulübü	1
Kişisel Gelişim Kulübü	4
Kültür, Sanat ve Fikir Kulübü	2
Lider İzcilik Kulübü	38
LÖSEV Fayda Kulübü	27
Medya İletişim Topluluğu	60
Mefkure Kulübü	55
Mühendislik Teknolojileri ve İşbirliği Kulübü	76
Müzik Kulübü	27
Nadir Hastalıklar Farkındalık Kulübü	21
Ombudsmanlık Öğrenci Topluluğu	68
Otomobil ve Motor Sporları Kulübü	3
Pazarlama Kulübü	1
Pazarlama ve Halkla İlişkiler Kulübü	1
ROBHİTİT Kulübü	2
Sağlık Yönetimi Kulübü	55
Satranç Kulübü	7
Siyaset Bilimi ve Ekonomi Kulübü	148
Spor Kulübü	45
Sualtı Topluluğu	43
Tıpta Girişimcilik Kulübü	82
Tiyatro Kulübü	33
Türk Dünyası Araştırmaları Topluluğu	34

Kaynak: Sağlık Kültür ve Spor Dairesi Başkanlığı

**TABLO 26** (Devamı)

### 2019 Yılı Öğrenci Kulüpleri ve Üye Öğrenci Sayıları

Kulüp Adı	Üye Öğrenci Sayısı
Türk Tarih Ve Kültür Araştırmaları Kulübü	4
Ultraslan Hitit Üniversitesi Kulübü	26
Uluslararası Gençlik Kulübü	2
Uluslararası İlişkiler Kulübü	125
Uzak Doğu Sporu Kültürü Kulübü	1
Üniversiteli Aktif Gençler Kulübü	41
Üretken Kadın Girişimciler Kulübü	1
Yamaç Paraşütü Kulübü	13
Yeni Vizyon Girişimcilik Kulübü	29
Yeniler Kulübü	47
Yeşilay Kulübü	54
<b>Toplam</b>	<b>1.896</b>

Kaynak: Sağlık Kültür ve Spor Dairesi Başkanlığı





Gerçekleştirmiş Olduğumuz Sosyal ve Kültürel Faaliyetlerimiz

### 4.3 Yönetim ve İç Kontrol Sistemi

Kamu Mali Yönetimi ve Kontrol Kanunu, Türkiye Büyük Millet Meclisinde 10/12/2003 tarihinde kabul edilerek 24/12/2003 tarihli 25326 sayılı Resmi Gazetede yayımlanmıştır. 22/12/2005 tarih ve 5436 sayılı Kanunla 5018 sayılı Kanunda geçen bazı ifadelerde değişiklikler yapılarak Kanunun uygulanabilirlik kapasitesi artırılmış, iç kontrol sistemi yeniden tanımlanarak daha kapsayıcı hale getirilmiştir. Harcamaların gerçekleştirilmesinde işlem süreçlerinin hızlandırılması ve etkinliğinin artırılması için mali kontrol yetkilisi sistemden çıkarılarak, ön mali kontrol fonksiyonunun mali hizmetler birimlerinde gerçekleştirilmesi sağlanmış ve bu çerçevede mali hizmetler biriminin görev, yetki ve sorumlulukları yeniden düzenlenmiştir. Ayrıca, harcamacı birimlerde sistemin uygulanması için gerekli olan ve iyi işleyen bir yapının oluşturulması ve geçmişte bu görevi yürüten Maliye Bakanlığı birimlerinin kaldırılarak idarelerin bünyesinde strateji geliştirme birimlerinin kurulması ve teşkilat yapılarında gerekli değişikliklerin yapılmasına dair bir takım düzenlemeler yapılmıştır.

24/12/2003 tarihli ve 25326 sayılı Resmi Gazetede yayımlanarak yürürlüğe giren 5018 sayılı Kamu Mali Yönetimi ve Kontrol Kanunuyla kamu mali yönetim sistemimiz uluslararası standartlar ve Avrupa Birliği uygulamalarına uygun bir şekilde yeniden düzenlenmiş ve bu kapsamda etkin bir iç kontrol sisteminin oluşturulması da amaçlanmıştır.

#### 4.3.1 İç Kontrol Sistemi

5018 sayılı Kamu Mali Yönetimi Kontrol Kanununun 55'inci maddesinde; İç Kontrol, "idarenin amaçlarına, belirlenmiş politikalara ve mevzuata uygun olarak faaliyetlerin etkili, ekonomik ve verimli bir şekilde yürütülmesini, varlık ve kaynakların korunmasını, muhasebe kayıtlarının doğru ve tam olarak tutulmasını, mali bilgi ve yönetim bilgisinin zamanında ve güvenilir olarak üretilmesini sağlamak üzere idare tarafından oluşturulan organizasyon, yöntem ve süreçle iç denetimi kapsayan mali ve diğer kontroller bütünü" olarak tanımlanmıştır.

Üniversitemizde iç kontrol çalışmalarına Kamu İç Kontrol Standartlarına Uyum Eylem Planı Rehberi ve ilgili mevzuat çerçevesinde 04/02/2009 tarihinde başlanmıştır.

İç kontrol sistemi çalışmalarını kurumda yürütmek üzere 2011 yılında fakülte/enstitü/yüksekokul/meslek yüksekokulu sekreterleri, daire başkanları ve ilgili şube müdürlerinden oluşan İç Kontrol İzleme ve Yönlendirme Kurulu (İKİYK) oluşturulmuştur. Üniversitemiz İç Kontrol Standartlarına Uyum Eylem Planı İKİYK tarafından 2011 yılında hazırlanarak Üniversitemizde uygulanmaya başlanmıştır. Eylem Planı, yılda iki kez değerlendirilmekte ve ihtiyaçlar doğrultusunda güncellenmektedir.

Değerlendirme Raporu ve güncellenen Plan Üst Yönetimin onayına sunulmakta; Yönetimce onaylanan belge Hazine ve Maliye Bakanlığına iletilmektedir. Üniversitemiz İç Kontrol Standartlarına Uyum Eylem Planı, bu yıl Mayıs ayında, İKİYK üyelerinden oluşan bir grup ile güncellenerek taslak oluşturulmuştur. Taslak Belge, İKİYK' nin değerlendirmesine sunulmuş ve Üst Yönetim onayına sunulmuştur. Belgenin Üst Yönetimce onaylanmasıyla İç Kontrol Standartlarına Uyum Eylem Planı mevcut uygulama sürecine girmiştir.

Üniversitemizde risk yönetimi çalışmaları ise Hazine ve Maliye Bakanlığı tarafından hazırlanan Kamu İç Kontrol Rehberi çerçevesinde 2015 Ekim ayında Sayıştay Başkanlığı tarafından konuya ilişkin verilen eğitimle başlamıştır. Bu eğitim ile personelimiz risk yönetimi alanında risk yönetimine, süreçteki görev ve sorumluluklarına ilişkin farkındalık kazanmıştır. Risk Strateji Belgesi, Şubat 2016 tarihinde tamamlanarak Üst Yönetim onayıyla yayımlanmış ve personel ile paylaşılmıştır. Hazırlanan Risk Strateji Belgesi, 2016 yılında birimlerimiz bazında revize edilmiş, 2017 ve 2019 yıllarında değerlendirilerek güncellenmiştir. Mevcut Risk Strateji Belgesi'nin, birimlerimiz bazında iş süreçlerine yönelik olup bu yıl hazırlıklarına başlanan 2021-2025 Stratejik Planının tamamlanması ile kurumsal boyutta oluşturulması planlanmaktadır.

İç kontrol sistemi bileşenlerinden "hassas görevler" alanında Üniversitemizde bir çalışma yapılması 2015 yılı Sayıştay denetleminde vurgulanmış olup Ekim ayında bu konuda başlanan çalışmalar Kasım 2016 tarihinde tamamlanarak birim hassas görevleri belirlenmiştir. Birimlerimize ait hassas görevler listeleri, 2017 ve 2019 yıllarında güncellenmiştir.

İç kontrol sisteminin yıllık olarak değerlendirildiği İç Kontrol Sistemi Değerlendirme Raporu, Üniversitemizde 2016 yılından bu yana hazırlanmakta, Üst Yönetime sunulmuş, Hazine ve Maliye Bakanlığına iletilmektedir. Bu rapor ile Üniversitemizde iç kontrol sisteminin gelişimi izlenmekte ve değerlendirilmektedir.

Geçtiğimiz süreçte Üniversitemizde iç kontrol sisteminin daha sağlıklı işleyebilmesi adına Strateji Geliştirme Daire Başkanlığınca harcama birimlerimize belirli periyotlarda ziyaretler düzenlenmiştir. Bu ziyaretlerde Üniversitemizin genel durumu ve iş süreçlerine yönelik bilgilendirmeler, aksaklık görülen süreçlere ilişkin fikir alışverişleri yapılmaktadır. Geçmiş yıllarda yapılan ziyaretler sonucunda ilki 2014 yılında tüm harcama birimlerinin katılımı ile bir çalıştay düzenlenmiştir. İç kontrol sistemine yönelik Üst Yönetimin uygun görüşü ile ikinci çalıştay programı planlanmış ve 22-23 Mart 2018 tarihlerinde Amasya'da

gerçekleştirilmiştir. Çalıştay faaliyeti ile personelin iç kontrol sistemine yönelik farkındalık ve bilgi düzeyinin yükseldiği yapılan anket ve testlerin sonuçlarıyla desteklenmiştir. Harcama birimlerimize yönelik eğitim ve bilgilendirme toplantılarına ihtiyaçlar doğrultusunda devam edilmektedir.

#### 4.3.2 Kalite Yönetimi Sistemi Çalışmaları

Üniversitemizde kalite yönetimi sistemi çalışmaları 2012 yılından bu yana sürekli bir şekilde devam etmektedir. Mühendislik Fakültesi ve Bilimsel Teknik Araştırma ve Uygulama Merkezinin akredite edilmesi ile başlayan bu süreç, Kalite Komisyonunun kurulması ve Kalite Komisyonu Çalışma Usul ve Esaslarının hazırlanması ile devam etmiştir. 2015 ve 2016 yıllarında Kurum İç Değerlendirme Raporları hazırlanarak Kalite Yönetimi konusunda değerlendirmeler yapılmıştır. 2017 yılı sonunda Kalite Güvencesi Yönergesi hazırlanmış, Kalite Koordinatörlüğü kurulmuştur. 2018 yılında güncellenen Yönerge ile Kalite Komisyonu Üyeleri güncellenmiş ve Kurum İç Değerlendirme Raporu Kalite Koordinatörlüğü koordinesinde hazırlanmıştır. 2019 yılı Mayıs ayına kadar 2018 yılına ilişkin Kurum İç Değerlendirme Raporu hazırlanarak YÖKAK sistemine girişi yapılmıştır.

12-13 Mayıs 2018 tarihleri arasında Amasya'da birim yöneticilerimiz ve Kalite Komisyonu Üyelerimiz ile Kalite Eğitimi ve Değerlendirme Toplantısı düzenlenmiştir. Düzenlenen bu toplantı ile YÖKAK dış değerlendirme sürecine ve ISO 9001:2015 Kalite Yönetimi Sistemi Belgelendirmesi sürecine ilişkin hazırlıklara başlanılmasına karar verilmiştir.

Haziran-Ağustos 2018 tarihleri arasında KALDER üyeliği gerçekleştirilmiş, konu ile ilgili eğitim ve danışmanlık hizmetleri alınmış, süreçte aktif rol alacak Birim Kalite Temsilcileri belirlenmiş ve Birim Kalite Komisyonları kurularak nasıl bir Kalite Yönetimi Sistemi oluşturulacağına karar verilerek yol haritası çizilmiştir. Bu kapsamda Rektörlük ve akademik birimlerimiz için ayrı ayrı Kalite El Kitapları hazırlanmıştır. Bununla birlikte temel KYS Dokümanları (Prosedürler, formlar, belgeler vb.) hazırlanmış ve ayrıca tüm birimlerimiz için iş akışları, organizasyon şemaları, görev tanımları oluşturulmuştur. Yine aynı dönemde sürecin devamlılığını sağlamak üzere Dokümantasyon ve Sürekli İyileştirme Komisyonu kurulmuştur. Birim kalite temsilcilerimize ISO 9001:2015 Temel Kalite Yönetimi Eğitimi ve İç Tetkikçi Eğitimi düzenlenmiştir.

2018 Yılı Eylül ayında kurum genelinde görev yapan yaklaşık 750 personele KYS farkındalık eğitimleri düzenlenerek kurum genelinde yürütülen kalite yönetimi çalışmaları konusunda herkesin bilgi sahibi olması ve süreçte etkin rol alması amaçlanmıştır. Ayrıca akademik ve idari personel ile öğrencilerimize yapılan anket uygulaması ile yaklaşık 5.400

kişiyeye ulaşılmış, çeşitli konularda memnuniyet seviyeleri ölçülmüştür. Ekim ayı içerisinde yapılan Yönetici Farkındalık ve Bilgilendirme Toplantısında anket sonuçları ilgili birimlere iletilerek iyileştirme çalışmaları yapılması konusunda yöneticilerimiz bilgilendirilmiştir. Ayrıca ISO 9001:2015 KYS ve YÖKAK Değerlendirmesi kapsamında beklentiler dile getirilmiştir.

09-12 Ekim 2018 tarihleri arasında sertifikalı iç tetkikçilerimiz tarafından KYS Sistemine dahil tüm birimlerimizde iç denetim faaliyeti düzenlenmiştir. Bu kapsamda 31 birim ziyaret edilerek KYS Dokümantasyonu ve temel kalite süreçleri konusunda incelemeler yapılmış, toplamda 26 adet düzeltici faaliyet tespit edilmiştir. İlgili birimlere düzeltici faaliyetler Kalite Koordinatörlüğü tarafından bildirilerek iyileştirme çalışmaları yapılması sağlanmıştır.

Tüm bu faaliyetlerin ardından gerçekleştirilen Yönetim Gözden Geçirme Toplantısında misyon ve vizyonumuzun güncellenmesine ve kalite politikamızın oluşturulmasına karar verilmiştir. Ayrıca iç denetim ve anket sonuçları yönetim bazında değerlendirilerek yol haritası belirlenmiştir.

31 Ekim-01 Kasım 2018 tarihlerinde ISO 9001:2015 Kalite Yönetimi Sistemi Dış Denetimi gerçekleştirilerek, dış değerlendirme kuruluşu tarafından KYS kapsamındaki tüm belge ve dokümanlarımız incelenmiş ve bazı akademik ve idari birimlerimizde saha ziyaretleri gerçekleştirilmiştir. Denetim sonucunda gerekli standartları sağladığımız görülerek Üniversitemiz ISO 9001:2015 Kalite Yönetimi Sistemi Belgesi ile belgelendirilmiştir.

05 Kasım 2018 tarihinde ön saha ziyareti, 19-21 Kasım 2018 tarihinde ise değerlendirme ziyareti yapılan YÖKAK Dış Değerlendirme Süreci kapsamında ise birçok akademik ve idari birimimiz ziyaret edilmiş, değerlendirme ekibi tarafından iç ve dış paydaş görüşmeleri yapılmıştır. Ayrıca Kurum İç Değerlendirme Raporları, Stratejik Plan ve buna bağlı olarak hazırlanan diğer dokümanlar incelenmiş, Üniversitemizin eğitim öğretim, araştırma geliştirme, bilimsel faaliyetler ve yönetim sistemi alanlarındaki faaliyetleri değerlendirilmiştir. İlerleyen günlerde değerlendirme ekibinin hazırlayacağı Dış Değerlendirme Raporu YÖKAK'ın web sayfasında yayınlanacaktır.

Mart 2019 tarihinde Yükseköğretim Kurumu tarafından üniversitelerin çalışmalarını değerlendirebilmek ve farklılıklarını ortaya koyabilmelerini teşvik edebilmek amacıyla çeşitli faaliyet alanlarında 45 gösterge belirlenmiş ve bu göstergelere ait veri ve bilgilerin YÖKSİS sistemine girilmesi istenmiştir. Bu kapsamda Üniversitemiz birimlerinden talep edilen veri ve bilgiler toplanarak Üst Yönetim desteğiyle konsolide edilmiş ve sisteme girişi sağlanmıştır. Bu göstergelere ait verilerin ayrıca 2021-2025 Stratejik Planın hazırlanmasında da dikkate alınarak geliştirilmesi planlanmaktadır.

*Kaynak: İç Kontrol-Stratejik Yönetim ve Planlama Birimi*

### 4.3.3 Ön Mali Kontrol Çalışmaları

2019 yılı içinde belirlenmiş ön mali kontrol limiti, Yapı İşleri ve Teknik Dairesi Başkanlığının yapmış olduğu 4734 sayılı Kamu İhale Kanununun 3 üncü maddesinin e bendine göre yapılan alımlar (istisna maddesi) ve aynı Kanunun 22/a, 22/b, 22/c maddeleri hariç, 2019 mali yılı için pazarlık usulü (21/f maddesi) eşik değeri ve üzerinde yapılan ihale ve alımlardan, (03) mal ve hizmet alım giderleri, (05) cari transferler, (06) sermaye giderleri ekonomik kodlarından yapılacak harcamalardır.

2019 yılı içinde ön mali kontrole, Sağlık Kültür ve Spor Dairesi Başkanlığından 2 adet ihale dosyası, İdari ve Mali İşler Dairesi Başkanlığından 1 adet ihale dosyası, Bilimsel Araştırma Projeleri Biriminde 1 adet ihale dosyası, Yapı İşleri ve Teknik Dairesi Başkanlığından 3 adet, toplamda 7 adet ihale dosyası ön mali kontrole tabi tutulmuştur. Bu ihale dosyalarının toplam tutarı 8.740.093,00 ₺'dir. Ayrıca Personel Dairesi Başkanlığından Yan Ödeme Cetvelleri gelmiş olup bu ihalelerle alakalı görüş yazıları ve raporlar oluşturularak ilgili birimlere gönderilmiştir.

**TABLO 27**

### 2019 Yılı İçerisinde Yapılan Ön Mali Kontrol Bilgileri

Birim Adı	Dosya Adedi	Tutar (₺)
Sağlık, Kültür ve Spor Dairesi Başkanlığı	2	1.557.115,00
İdari ve Mali İşler Dairesi Başkanlığı	1	305.578,00
Bilimsel Araştırma Projeleri Birimi	1	138.000,00
Yapı İşleri ve Teknik Dairesi Başkanlığı	3	6.739.400,00
<b>Toplam</b>	<b>7</b>	<b>8.740.093,00</b>

*Kaynak: Ön Mali Kontrol Birimi*

2019 yılında ;

TUBİTAK Projeleri'nden 164.490,22 ₺, Bilimsel Araştırma Projeleri'nden 777.875,08 ₺ ödeme yapılmıştır. Farabi Programı'ndan 30.390,77 ₺ burs verilmiştir. 11 adet geçici teminat mektubu, 17 adet kesin teminat mektubu alınmış, 11 adet geçici teminat mektubu, 2 adet kesin teminat mektubu iade edilmiştir.

Yevmiye sayıları ise; 2017 yılında 14.128 iken, 2018 yılında 12.305 adet, 2019 Eylül ayı sonu itibarıyla 8.803 olarak gerçekleşmiştir. Muhasebe işlemleri Bütünleşik Kamu Mali Yönetim Bilgi Sistemi üzerinden gerçekleştirilmekte ve yevmiye sayıları bu sistem üzerinden alınmaktadır.



# II-PERFORMANS BİLGİLERİ



## II- PERFORMANS BİLGİLERİ

Hitit Üniversitesi, 2020 yılı için 2015-2019 yılı stratejik planında yer alan amaç ve hedeflere göre belirlediği performans hedefleri ile faaliyetlerini, On Birinci Kalkınma Planı ve Orta Vadeli Programda yer alan amaç, politika ve öncelikler ile Orta Vadeli Mali Planda ortaya konulan mali çerçeve ve bütçe tahminlerine, bütçe ve yatırım programında yer alan politika ve önceliklere, program bütçeye uygun olarak gerçekleştirecektir.

### A- Temel Politika ve Öncelikler

Kamu kaynaklarının ihtiyaçlar doğrultusunda etkili kullanımda beklenen politika oluşturma planlama ve bütçeleme arasındaki bağın iyi bir şekilde kurulmasıdır. Üniversitemiz kaynaklarının öncelikler çerçevesinde etkin, ekonomik ve verimli kullanılması ve şeffaflığın sağlanması ilkeleri gereği hazırlanan performans programı ile Üniversite faaliyetlerinin hedef ve göstergelere dayalı olarak izlenmesi ile kamuoyunun bilgilendirilmesi amaçlanmaktadır.

Cumhurbaşkanlığı Hükümet Sisteminin ilk kalkınma planı olan On Birinci Kalkınma Planı (2019-2023), uzun vadeli bir perspektifle ülkemizin kalkınma vizyonunu ortaya koyarak, milletimizin temel değerlerini ve beklentilerini karşılamak, ülkemizin uluslararası konumunu yükseltmek ve halkımızın refahını artırmak için temel yol haritası olacaktır. 15 yıllık bir perspektifin ilk beş yıllık dilimi olarak tasarlanmış olan Kalkınma Planı, her alanda topyekûn bir değişim ve atılımın başlatılarak, uzun vadeli bir perspektifte kesintisiz bir şekilde kararlıkla uygulanmasını öngörmektedir. Plan döneminde ekonominin yapısı uzun vadede istikrarı ve sürdürülebilirliği sağlayacak şekilde dönüşüme tabi tutularak, eğitim hamlesiyle beşeri sermayenin, milli teknoloji hamlesiyle teknoloji ve yenilik kabiliyetinin artırılması hedeflenmektedir.

Hitit Üniversitesi belirlenen ilkeler doğrultusunda amaç, hedef ve stratejilerin geliştirilebilmesi için 2020 yılı faaliyetleri program bütçe esaslarını, Kalkınma Planı, Orta Vadeli Programlar (OVP), Cumhurbaşkanlığı yıllık programları, bölgesel gelişme ve sektör stratejileri, kurumsal stratejik plan esas alınarak hazırlanmıştır. Üniversitemiz politikalarını, yatırım ve cari harcamalarını, kurumsal ve hukuki düzenlemelerini planda öngörülen hedef ve kaynaklara göre ortaya koyacaklardır.

## B- Amaç ve Hedefler

Üniversitemiz , ülkemizin ihtiyacı olan nitelikli insan gücünü yetiştirmek ve kaliteli bir yükseköğretim seviyesine ulaşmak için yasalarla belirlenen amaç ve ilkeler doğrultusunda yüksek düzeyde bilimsel çalışma ve araştırmalar yapmak, bilgi ve teknolojiyi üretmek, bilim verilerini yaymak, ulusal alanda gelişme ve kalkınmaya destek olmak, yurtiçi ve yurtdışı kurumlarla işbirliği yapmak suretiyle bilim dünyasının seçkin bir üyesi haline gelmek, evrensel ve çağdaş gelişmeye katkıda bulunmak atılımlarına hızla devam etmektedir.

Üniversitemizin 2015 - 2019 dönemine ait faaliyetleri için stratejik önem taşıyan alanlar şu şekilde belirlenmiştir:

- A. Bilimsel Faaliyetler Alanı
- B. Eğitim - Öğretim Faaliyet Alanı
- C. Kurumsal Yapı Alanı
- D. Yerleşke Alanı
- E. Paydaşlar ve Topluma Hizmet Alanı

Üniversitemiz 2015-2019 Stratejik Planına ait stratejik amaç ve hedeflere aşağıda yer verilmiştir:

### 1- Stratejik Amaçlarımız ve Hedeflerimiz

#### ➤ Stratejik Amaç A.1. Bilimsel Faaliyetlerin Nitelik ve Nicelik Olarak Arttırılması,

Hedef A.1.1. Akademisyen Başına Düşen Bilimsel Yayın Sayısının Arttırılması,

Hedef A.1.2. Akademik Birimlerin Anabilim Dallarında Şeklinde Örgütlenmesi,

Hedef A.1.3. Bilimsel Araştırma Projelerinin (BAP) ve Ulusal-Uluslararası Çok Merkezli Projelerin Arttırılması,

#### ➤ Stratejik Amaç B.1. Eğitim-Öğretimin Niteliğinin Arttırılması,

Hedef B.1.1. Öğrencilere Yönelik Ulusal ve Uluslararası Bilimsel faaliyetlerin Teşvik Edilmesi ve Desteklenmesi,

Hedef B.1.2. Öğrencilere Yönelik Danışmanlık ve Destek Hizmetlerinin Geliştirilmesi,

Öğrencilerin Sosyal, Kültürel, Sanatsal, Sportif vb. Faaliyetlerin Arttırılması,

Hedef B.1.3. Kütüphane Olanaklarının Geliştirilmesi,

Hedef B.1.4. Üniversite Genelinde Akreditasyon Yaygınlaştırılması,

Hedef B.1.5. Eğitim-Öğretime 'Engellerin' Kaldırılması,

Hedef B.1.6. Eğitim-Öğretim Programlarının Ulusal ve Uluslararası Normlar ve Beklentiler Çerçevesinde Güncellenmesi ile Kalitesini Arttırmaya Yönelik Eğitim Materyallerinin Geliştirilmesi,

➤ Stratejik Amaç C.1. Kurumsal Yapının Kalite Sürekliliğinin Sağlanması ve Geliştirilmesi,

Hedef C.1.1. Akademik ve İdari Personelin Verimliliğinin Arttırılması,

Hedef C.1.2. Personelin Aidiyet Duygusunun Arttırılması ve Motivasyonunun Sağlanması,

Hedef C.1.3. Akademik ve İdari Birimlerin Fiziki Olanaklarının, Bilişim Altyapısının ve Teknolojik İmkanlarının Geliştirilmesi,

Hedef C.1.4. Örgütsel ve Yönetmelik Sistemin İyileştirilmesi ve Geliştirilmesi,

Hedef C.1.5. Destek Hizmetlerinin Kalitesinin Yükseltilmesi,

➤ Stratejik Amaç D.1. Eğitim-Öğretim Kalitesinin Arttırılması İçin Altyapı, Üstyapı ve Peyzaj Çalışmalarının Gerçekleştirilmesi,

Hedef D.1.1. Merkezi Altyapı Çalışmalarının Tamamlanması,

Hedef D.1.2. eğitim-Öğretim Binalarının, Sosyal Alan ve Spor Tesislerinin Tamamlanması,

➤ Stratejik Amaç E.1. Üniversitemiz ve Paydaşları Arasındaki Etkileşim Kalitesinin ve Toplumaya Yönelik Hizmetlerin Arttırılması,

Hedef E.1.1. Paydaşlarla İlişkilerin Geliştirilmesi ve Kamu, Sivil Toplum Kuruluşları ile Özel Sektör İşbirliğinin Tesis Edilmesi, Yürütülmesi ve Sürdürülebilmesi,

Hedef E.1.2. Toplumaya Yönelik Hizmetlerin Arttırılması,

Hedef E.1.3. Mezunlarla İlişkilerin Geliştirilmesi.



Program Bütçe kapsamında belirlenen programlar ve alt programlar aşağıda yer almaktadır:

#### Programlar

- Program Adı 1: Araştırma, Geliştirme ve Yenilik
- Program Adı 2: Hayat Boyu Öğrenme
- Program Adı 3: Yükseköğretim Hizmetleri

#### Alt Programlar

- Alt Program Adı 1: Yükseköğretim Kurumları Sürekli Eğitim Faaliyetleri
- Alt Program Adı 2: Yükseköğretimde Bilimsel Araştırma ve Geliştirme
- Alt Program Adı 3: Araştırma Altyapıları
- Alt Program Adı 4: Ön Lisans Eğitimi, Lisans Eğitimi ve Lisansüstü Eğitim
- Alt Program Adı 5: Öğretim Elemanlarının Mesleki Gelişimi
- Alt Program Adı 6: Yükseköğretimde Öğrenci Yaşamı

## 2- Alt Program Hedefleri ve Stratejik Plan İlişkisi

Üniversitemiz alt program hedefleri ile stratejik amaçlar arasındaki ilişkiyi gösteren tabloya aşağıda yer verilmiştir;

**TABLO 28**

### Alt Program Hedefleri ve Stratejik Plan İlişkisi Tablosu

ALT PROGRAM HEDEFLERİ VE STRATEJİK PLAN İLİŞKİSİ			
Kurum Adı	HİTİT ÜNİVERSİTESİ		
Yılı	2020		
Program Adı	Alt Program Adı	Alt Program Hedefleri	İlişkili Olduğu Stratejik Amaç
ARAŞTIRMA, GELİŞTİRME VE YENİLİK	ARAŞTIRMA ALTYAPILARI	Ülkemizin bilgi birikiminin artırılmasına ve teknolojik gelişimine katkıda bulunmak üzere yükseköğretim kurumlarında araştırma altyapılarının kurulması ve kapasitelerinin güçlendirilmesi	Bilimsel Faaliyetlerin Nitelik ve Nicelik Olarak Arttırılması Eğitim-Öğretim Kalitesinin Arttırılması İçin Altyapı, Üstyapı ve Peyzaj Çalışmalarının Gerçekleştirilmesi
	YÜKSEKÖĞRETİMDE BİLİMSEL ARAŞTIRMA VE GELİŞTİRME	Yükseköğretim kurumlarında inovasyon amaçlı bilimsel çalışmaların arttırılması	Bilimsel Faaliyetlerin Nitelik ve Nicelik Olarak Arttırılması

**TABLO 28** (Devamı)

**Alt Program Hedefleri ve Stratejik Plan İlişkisi Tablosu**

ALT PROGRAM HEDEFLERİ VE STRATEJİK PLAN İLİŞKİSİ			
Kurum Adı	HİTİT ÜNİVERSİTESİ		
Yılı	2020		
Program Adı	Alt Program Adı	Alt Program Hedefleri	İlişkili Olduğu Stratejik Amaç
HAYAT BOYU ÖĞRENME	YÜKSEKÖĞRETİM KURUMLARI SÜREKLİ EĞİTİM FAALİYETLERİ	Toplumun tüm kesimlerine ihtiyaç duyduğu alanlarda eğitimler verilmesi, kamu kurum ve kuruluşları, özel sektör ve uluslararası kuruluşlarla işbirliğinin gelişmesine katkıda bulunulması	Üniversitemiz ve Paydaşları Arasındaki Etkileşim Kalitesinin ve Topluma Yönelik Hizmetlerin Arttırılması
TEDAVİ EDİCİ SAĞLIK	TEDAVİ EDİCİ SAĞLIK	Tedavi edici sağlık hizmetinin erişilebilir ve etkili olarak sunulmasının sağlanması	-
YÜKSEKÖĞRETİM HİZMETLERİ	ÖĞRETİM ELEMANLARININ MESLEKİ GELİŞİMİ	Alanında yetkin, araştırmacı, bilgi üreten ve aktaran akademisyenler yetiştirilmesi	Eğitim-Öğretim Niteliğinin Arttırılması kurumsal Yapının Kalite Sürekliliğinin Sağlanması ve Geliştirilmesi
	ÖN LİSANS EĞİTİMİ, LİSANS EĞİTİMİ VE LİSANSÜSTÜ EĞİTİM	Mesleki yeterlilik sahibi ve gelişime açık mezunlar yetiştirilmesi	Eğitim-Öğretim Niteliğinin Arttırılması
	YÜKSEKÖĞRETİMDE ÖĞRENCİ YAŞAMI	Yükseköğretim öğrencilerine sunulan beslenme ve barınma hizmetlerinin kalitesinin artırılması; öğrencilerin kişisel ve sosyal gelişimi desteklenerek yaşam kalitesinin yükseltilmesi	Eğitim-Öğretim Niteliğinin Arttırılması Kurumsal Yapının Kalite Sürekliliğinin Sağlanması ve Geliştirilmesi Eğitim-Öğretim Kalitesinin Arttırılması İçin Altyapı, Üstyapı ve Peyzaj Çalışmalarının Gerçekleştirilmesi

## C- İdare Performans Bilgisi

### 3- İdare Performans Bilgisi

#### HİTİT ÜNİVERSİTESİ PERFORMANS BİLGİSİ

- Program Adı** : ARAŞTIRMA, GELİŞTİRME VE YENİLİK
- Programın Amacı** : Türkiye'nin Bilimsel ve Teknolojik Ekosistemine Katkı Sağlanması
- Programın Kapsamı** : Ar-Ge ve Yenilik Faaliyetleri ile Türkiye'nin Bilimsel ve Teknolojik Ekosistemi ve Sosyoekonomik Gelişimine Katkı Sağlama

#### Anahtar Göstergeler

- 1-Ar-ge harcamasının GSYH'ye oranı
- 2-Küresel inovasyon endeksi
- 3-Tam zamanlı eşdeğer araştırmacı sayısı
- 4-Türkiye kaynaklı bilimsel yayın sayısı

#### TABLO 29

#### Program Performans Tablosu 1

Alt Program Adı	YÜKSEKÖĞRETİMDE BİLİMSEL ARAŞTIRMA VE GELİŞTİRME						
Alt Programın Kapsamı	Ar-Ge faaliyetleri kapsamında sonuçları toplumsal ve ekonomik faydaya dönüşebilen nitelikli bilimsel araştırma proje sayısını arttırabilmek ve diğer üniversitelerle ve araştırma kurumlarıyla işbirliği sağlanacaktır.						
Alt Program Hedefi	Yükseköğretim kurumlarında inovasyon amaçlı bilimsel çalışmaların artırılması						
Performans Göstergeleri	Ölçü Birimi	2018	2019 Planlanan	2019 YS Gerç. Tahmini	2020 Hedef	2021 Tahmin	2022 Tahmin
1- Ar-ge'ye harcanan bütçenin toplam bütçeye oranı	Oran	1,14	1,2	1,25	1,3	1,4	1,5

**Göstergeye İlişkin Açıklama** : Bu gösterge hedefi ile ar-ge'ye harcanan bütçenin toplam bütçeye olan oranı hesaplanmış gelecek yıllarda belirlenen oranların tutturulması hedeflenmektedir. Yıllık olarak izlenmektedir.

**Hesaplama Yöntemi** : Ar-Ge'ye Harcanan Bütçe / Toplam Bütçe\*100

**Verinin Kaynağı** : Bilimsel Araştırma Projeleri Koordinatörlüğü, Bilimsel Teknik Araştırma ve Uygulama Merkezi

Performans Göstergeleri	Ölçü Birimi	2018	2019 Planlanan	2019 YS Gerç. Tahmini	2020 Hedef	2021 Tahmin	2022 Tahmin
2- Ar-ge sonucu ortaya çıkan ürünlere ilişkin alınan patent sayısı	Sayı	2	0	0	1	1	1

**Göstergeye İlişkin Açıklama** : Bu gösterge hedef kapsamında ilgili yılda ar-ge sonucu ortaya çıkan ürünlere ilişkin alınan patent sayısı belirtilmiş ve gelecek yıllar için hedef belirlenmiştir. Yıllık olarak izlenmektedir.

**Hesaplama Yöntemi** : Ar-Ge sonucu ortaya çıkan patent sayısı

**Verinin Kaynağı** : Bilimsel Araştırma Projeleri Koordinatörlüğü, Bilimsel Teknik Araştırma ve Uygulama Merkezi

**TABLO 29 (Devamı)**

**Program Performans Tablosu 1**

Performans Göstergeleri	Ölçü Birimi	2018	2019 Planlanan	2019 YS Gerç. Tahmini	2020 Hedef	2021 Tahmin	2022 Tahmin
3- Araştırma merkezleri gelir miktarı	TL	375.684	500.000	500.000	700.000	900.000	1.000.000

**Göstergeye İlişkin Açıklama :** Bu gösterge hedefinde Bilimsel Teknik Araştırma ve Uygulama merkezi ile Sürekli Eğitim Merkezinden elde edilen gelirler ve gelecek yıllarda gelir tahminleri ve miktarındaki artışın hedefi belirlenmiştir. Yıllık olarak izlenmektedir.

**Hesaplama Yöntemi :** Bilimsel Teknik Araştırma ve Uygulama Merkezi ve Sürekli Eğitim Merkezinden gelen gelir miktarı

**Verinin Kaynağı :** Bilimsel Teknik Araştırma ve Uygulama Merkezi ve Sürekli Eğitim Merkezi

Performans Göstergeleri	Ölçü Birimi	2018	2019 Planlanan	2019 YS Gerç. Tahmini	2020 Hedef	2021 Tahmin	2022 Tahmin
4- Araştırma merkezlerinin sanayi ile yaptığı proje sayısı	Sayı	9	5	3	6	7	8

**Göstergeye İlişkin Açıklama :** Bu gösterge hedef kapsamında ilgili yılda araştırma merkezinin sanayi ile yapmış olduğu proje sayısı belirtilmiş, gelecek yıllarda da proje yapılması hedeflenmiştir. Yıllık olarak izlenmektedir.

**Hesaplama Yöntemi :** Sanayi ile ortak yapılan proje sayısı

**Verinin Kaynağı :** Bilimsel Araştırma Projeleri Koordinatörlüğü

Performans Göstergeleri	Ölçü Birimi	2018	2019 Planlanan	2019 YS Gerç. Tahmini	2020 Hedef	2021 Tahmin	2022 Tahmin
5- BAP kapsamında desteklenen araştırma projeleri sayısı	Sayı	144	120	125	130	140	150

**Göstergeye İlişkin Açıklama :** Bilimsel araştırma kapsamında ilgili yılda proje sayısı belirlenmiş ve gelecek yıllarda araştırma çalışmalarına devam edilecektir. Yıllık olarak izlenmektedir.

**Hesaplama Yöntemi :** BAP kapsamında desteklenen proje sayısı

**Verinin Kaynağı :** Bilimsel Araştırma Projeleri Koordinatörlüğü

Performans Göstergeleri	Ölçü Birimi	2018	2019 Planlanan	2019 YS Gerç. Tahmini	2020 Hedef	2021 Tahmin	2022 Tahmin
6- Öğretim elemanı başına düşen ar-ge proje sayısı	Sayı	0,19	0,19	0,2	0,25	0,3	0,4

**Göstergeye İlişkin Açıklama :** Bu gösterge hedefi ile öğretim elemanı başına düşen ar-ge proje sayısını ilgili yıl itibari ile belirleyip gelecek yıllarda bu oranı artırmak için neler yapılabileceği konusunda fikir elde edilmiş olacaktır. Yıllık olarak izlenmektedir.

**Hesaplama Yöntemi :** Ar-Ge Projeleri / Öğretim Elemanı Sayısı

**Verinin Kaynağı :** Bilimsel Araştırma Projeleri Koordinatörlüğü ve Personel Dairesi Başkanlığı



**TABLO 29** (Devamı)

**Program Performans Tablosu 1**

Performans Göstergeleri	Ölçü Birimi	2018	2019 Planlanan	2019 YS Gerç. Tahmini	2020 Hedef	2021 Tahmin	2022 Tahmin
7- Patent, faydalı model ve endüstriyel tasarım başvuru sayısı	Sayı	2	2	2	1	2	3

**Göstergeye İlişkin Açıklama** : Bu gösterge hedef kapsamında ilgili yılda alınan patent sayısı belirtilmiş ve gelecek yıllarda patent alınması hedeflenmiştir. Yıllık olarak izlenmektedir.

**Hesaplama Yöntemi** : Patent başvuru sayısı

**Verinin Kaynağı** : Bilimsel Teknik Araştırma ve Uygulama Merkezi ve Bilimsel Araştırma Projeleri Koordinatörlüğü

Performans Göstergeleri	Ölçü Birimi	2018	2019 Planlanan	2019 YS Gerç. Tahmini	2020 Hedef	2021 Tahmin	2022 Tahmin
8- Ulusal ve uluslararası kuruluşlar tarafından desteklenen ar-ge projesi sayısı	Sayı	21	25	25	30	35	40

**Göstergeye İlişkin Açıklama** : Bu gösterge hedefi ile ilgili yıl için ulusal ve uluslararası kuruluşlar tarafından desteklenen ar-ge proje sayısı belirlenmiş olacak ve gelecek yıllarda hedefe ulaşabilmek için çalışmalar yapılacaktır. Yıllık olarak izlenmektedir.

**Hesaplama Yöntemi** : Desteklenen Ar-Ge projesi sayımız

**Verinin Kaynağı** : Bilimsel Teknik Araştırma ve Uygulama Merkezi ve Bilimsel Araştırma Projeleri Koordinatörlüğü

Performans Göstergeleri	Ölçü Birimi	2018	2019 Planlanan	2019 YS Gerç. Tahmini	2020 Hedef	2021 Tahmin	2022 Tahmin
9- Uluslararası endekslerde yer alan bilimsel yayın sayısı	Sayı	472	480	480	500	550	600

**Göstergeye İlişkin Açıklama** : Bu gösterge hedefi kapsamında yayın sayısı ilgili yıl için belirlenmiş ve bu yayın sayısının gelecek yıllarda artırılması için yapılabilecek çalışmalar hakkında hedef oluşmuştur. Yıllık olarak izlenmektedir.

**Hesaplama Yöntemi** : Bilimsel yayın sayılarımız

**Verinin Kaynağı** : Bilimsel Teknik Araştırma ve Uygulama Merkezi ve Bilimsel Araştırma Projeleri Koordinatörlüğü

### Alt Program Kapsamında Yürütülecek Faaliyet Maliyetleri

Faaliyetler	2019 Bütçe	2019 Harcama	2020 Bütçe	2021 Tahmin	2022 Tahmin
<b>Yükseköğretim Kurumları Temel Araştırma Hizmetleri</b>	<b>59.000</b>	<b>7.677</b>	<b>61.000</b>	<b>63.000</b>	<b>65.000</b>
Bütçe İçi	59.000	7.677	61.000	63.000	65.000
Bütçe Dışı	0	0	0	0	0
<b>Yükseköğretim Kurumlarının Bilimsel Araştırma Projeleri</b>	<b>288.174</b>	<b>472.839</b>	<b>228.000</b>	<b>236.000</b>	<b>249.000</b>
Bütçe İçi	50.000	400.000	53.000	56.000	59.000
Bütçe Dışı	238.174	72.839	175.000	180.000	190.000
<b>TOPLAM</b>	<b>347.174</b>	<b>480.516</b>	<b>289.000</b>	<b>299.000</b>	<b>314.000</b>
Bütçe İçi	109.000	407.677	114.000	119.000	124.000
Bütçe Dışı	238.174	72.839	175.000	180.000	190.000

### Faaliyetlere İlişkin Açıklamalar

<b>Yükseköğretim Kurumları Temel Araştırma Hizmetleri</b>	Yükseköğretim Kurumlarının Bilimsel Araştırma Projeleri Hakkında Yönetmeliğin 13. maddesi gereği yapılan ödenek işlemleri bu faaliyet altında izlenecektir.
<b>Yükseköğretim Kurumlarının Bilimsel Araştırma Projeleri</b>	Yükseköğretim Kurumlarının Bilimsel Araştırma Projeleri Hakkında Yönetmeliğin 13. maddesi gereği yapılan ödenek işlemleri bu faaliyet altında izlenecektir.

**TABLO 30**

### Program Performans Tablosu 2

Alt Program Adı	ARAŞTIRMA ALTYAPILARI						
<b>Alt Programın Kapsamı</b>	Ar-Ge faaliyetleri kapsamında sonuçları toplumsal ve ekonomik faydaya dönüşebilen nitelikli bilimsel araştırma proje sayısını artırabilmek amacı ile araştırma alt yapısını geliştirme çalışmaları devam edecektir.Bu çerçevede proje hazırlık çalışmalarında danışmanlık hizmeti verilmesi, uygulama ve araştırma merkezi bünyesinde laboratuvarları geliştirmek ve işlevselliğini artırılması,diğer üniversitelerle ve araştırma kurumlarıyla işbirliği sağlanacaktır.						
<b>Alt Program Hedefi</b>	Ülkemizin bilgi birikiminin artırılmasına ve teknolojik gelişimine katkıda bulunmak üzere yükseköğretim kurumlarında araştırma altyapılarının kurulması ve kapasitelerinin güçlendirilmesi						
Performans Göstergeleri	Ölçü Birimi	2018	2019 Planlanan	2019 YS Gerç. Tahmini	2020 Hedef	2021 Tahmin	2022 Tahmin
1- Araştırma altyapısı projesi tamamlanma oranı	Oran	100	100	100	100	100	100

**Göstergeye İlişkin Açıklama** : Bu gösterge hedefinde ilgili yılda tüm projeler tamamlanmış, gelecek yıllarda projeler tamamlanacak olarak düşünülmektedir. Yıllık olarak izlenmektedir.

**Hesaplama Yöntemi** : Tamamlanan Proje Sayısı/Toplam Proje Sayısı\*100

**Verinin Kaynağı** : Bilimsel Araştırma Projeleri Koordinatörlüğü

**Alt Program Kapsamında Yürütülecek Faaliyet Maliyetleri**

Faaliyetler	2019 Bütçe	2019 Harcama	2020 Bütçe	2021 Tahmin	2022 Tahmin
<b>Yükseköğretim Kurumları Araştırma Altyapısı Kurulması ve Geliştirilmesi</b>	<b>145.000</b>	<b>23.440</b>	<b>158.000</b>	<b>168.000</b>	<b>176.000</b>
Bütçe İçi	145.000	23.440	158.000	168.000	176.000
Bütçe Dışı	0	0	0	0	0
<b>TOPLAM</b>	<b>145.000</b>	<b>23.440</b>	<b>158.000</b>	<b>168.000</b>	<b>176.000</b>
Bütçe İçi	145.000	23.440	158.000	168.000	176.000
Bütçe Dışı	0	0	0	0	0

**Faaliyetlere İlişkin Açıklamalar****Yükseköğretim Kurumları Araştırma Altyapısı Kurulması ve Geliştirilmesi**

Bilimsel araştırma çalışmalarının teknolojik düzeyde yapılması için gerekli altyapı çalışmalarının yapılarak geliştirilmesinin sağlanması amacıyla yapılan çalışmalar bu faaliyet altında izlenecektir.

## HİTİT ÜNİVERSİTESİ PERFORMANS BİLGİSİ

- Program Adı** : HAYAT BOYU ÖĞRENME
- Programın Amacı** : Hayat Boyu Öğrenme Programlarına Yönelik Nitelik ve Erişimin Artırılması
- Programın Kapsamı** : Hayat boyu öğrenme: bireysel, toplumsal ve istihdam ile ilgili bir yaklaşımla bireyin bilgi, beceri ve yetkinliklerini geliştirmek amacıyla örgün eğitimin dışında hayatı boyunca katıldığı her türlü öğrenme etkinliklerini ifade etmektedir. Bu kapsamda halk eğitimi merkezleri tarafından okuma-yazma, genel ve mesleki-teknik yaygın eğitim kursları düzenlenmektedir. Örgün eğitim çağı dışında olan vatandaşlarımızın eğitim seviyelerini yükseltmek amacıyla açık ortaokul ve açık lise eğitim öğretim faaliyetleri verilmektedir. Ayrıca ülkemizde geçici koruma altında bulunan bireylerin eğitim sistemimize entegrasyonlarını sağlamak amacıyla öncelikle Türkçe eğitim öğretim faaliyetleri olmak üzere eğitim öğretim faaliyetleri sürdürülmektedir.

### Anahtar Göstergeler

1-Hayat boyu öğrenmeye katılım oranı

### TABLO 31

### Program Performans Tablosu 3

Alt Program Adı	YÜKSEKÖĞRETİM KURUMLARI SÜREKLİ EĞİTİM FAALİYETLERİ						
Alt Programın Kapsamı	Eğitim öğretim kalitesini geliştirerek ülkenin ihtiyaç duyduğu nitelikli insan kaynağını yetiştirmek ve bu insan kaynağı ile birlikte sürekli eğitim faaliyetlerini gelişmiş eğitim teknolojileri ile desteklemek amacı kapsamında üniversitemizde sürekli eğitim faaliyetlerine devam edilmekte olup,sürekli eğitim verilen alanlar çeşitlendirilmesi, değişim programı kapsamında ayrılan kontenjan artışı için çalışmalar yapılması ve diğer sürekli eğitim faaliyetleri ile eğitim kalitesi artışı için çalışmalar sürdürülmektedir.						
Alt Program Hedefi	Toplumun tüm kesimlerine ihtiyaç duyduğu alanlarda eğitimler verilmesi, kamu kurum ve kuruluşları, özel sektör ve uluslararası kuruluşlarla işbirliğinin gelişmesine katkıda bulunulması						
Performans Göstergeleri	Ölçü Birimi	2018	2019 Planlanan	2019 YS Gerç. Tahmini	2020 Hedef	2021 Tahmin	2022 Tahmin
1- Dezavantajlı gruplara yönelik sosyal entegrasyon ve kapsayıcılığa ilişkin yapılan faaliyet sayısı	Sayı	40	45	45	50	55	60

**Göstergeye İlişkin Açıklama** : Bu gösterge kapsamında Engelli öğrenci birimi, Akademik birimler, Kadın ve Aile Sorunları Merkezinin aktif faaliyetleri ilgili yıl için sayısı belirlenmiş gelecek yıllarda neler yapılacağı konusunda çalışmalar devam edecektir. Yıllık olarak izlenmektedir.

**Hesaplama Yöntemi** : Dezavantajlı gruplara yönelik yapılan faaliyetlerin sayısı

**Verinin Kaynağı** : Engelli Öğrenci Birimi, Akademik Birimler ve Kadın ve Aile Sorunları Uygulama ve Araştırma Merkezi

**TABLO 31** (Devamı)

### Program Performans Tablosu 3

Performans Göstergeleri	Ölçü Birimi	2018	2019 Planlanan	2019 YS Gerç. Tahmini	2020 Hedef	2021 Tahmin	2022 Tahmin
2- Eğitim programlarına başvuran kişi sayısı	Sayı	494	250	300	350	375	400

**Göstergeye İlişkin Açıklama** : Bu gösterge hedefi ile eğitim programlarına ilgili yılda başvuran kişi sayısı belirtilmiş ve gelecek yıllarda eğitim programlarına başvuracak kişi sayısı hedeflenmiştir. Yıllık olarak izlenmektedir.

**Hesaplama Yöntemi** : Sürekli eğitim merkezindeki eğitimlere başvuran kişi sayısı

**Verinin Kaynağı** : Sürekli Eğitim Uygulama ve Araştırma Merkezi

Performans Göstergeleri	Ölçü Birimi	2018	2019 Planlanan	2019 YS Gerç. Tahmini	2020 Hedef	2021 Tahmin	2022 Tahmin
3- Mezunlara yönelik gerçekleştirilen faaliyet sayısı	Sayı	8	10	11	12	13	14

**Göstergeye İlişkin Açıklama** : Bu gösterge hedefinde mezunlara yönelik ilgili yılda gerçekleştirilen faaliyet sayısı verilmiş zamanla artması beklenmektedir. Yıllık olarak izlenmektedir.

**Hesaplama Yöntemi** : Mezunlara yönelik gerçekleştirilen faaliyet sayısı

**Verinin Kaynağı** : Akademik Birimler

Performans Göstergeleri	Ölçü Birimi	2018	2019 Planlanan	2019 YS Gerç. Tahmini	2020 Hedef	2021 Tahmin	2022 Tahmin
4- Sürekli Eğitim Merkezi (SEM) ve Dil Merkezi (DİLMER) tarafından mesleki eğitime yönelik verilen sertifika sayısı	Sayı	57	65	70	80	90	100

**Göstergeye İlişkin Açıklama** : Bu gösterge hedefi kapsamında ilgili yılda sürekli eğitim merkezi tarafından verilen sertifika sayısı belirlenmiş ve öğrencilerin gelişimine yönelik gelecek yıllarda verilecek sertifika sayısında artış olması düşünülmektedir. Yıllık olarak izlenmektedir.

**Hesaplama Yöntemi** : Mesleki eğitime yönelik verilen sertifika sayısı

**Verinin Kaynağı** : Sürekli Eğitim Uygulama ve Araştırma Merkezi

Performans Göstergeleri	Ölçü Birimi	2018	2019 Planlanan	2019 YS Gerç. Tahmini	2020 Hedef	2021 Tahmin	2022 Tahmin
5- Tamamlanan sosyal sorumluluk projeleri sayısı	Sayı	11	12	12	13	14	15

**Göstergeye İlişkin Açıklama** : Bu gösterge hedefinde ilgili yılda gerçekleşen sosyal sorumluluk projelerine yer verilmiş ve gelecek yıllarda bu projelerin artması için fikir elde edilecektir. Yıllık olarak izlenmektedir.

**Hesaplama Yöntemi** : Yapılan sosyal sorumluluk projeleri sayısı

**Verinin Kaynağı** : Akademik Birimler

### Alt Program Kapsamında Yürütülecek Faaliyet Maliyetleri

Faaliyetler	2019 Bütçe	2019 Harcama	2020 Bütçe	2021 Tahmin	2022 Tahmin
<b>TOPLAM</b>	<b>0</b>	<b>0</b>	<b>0</b>	<b>0</b>	<b>0</b>
Bütçe İçi	0	0	0	0	0
Bütçe Dışı	0	0	0	0	0

### Faaliyetlere İlişkin Açıklamalar

**Toplum Hizmetine Sunulan Eğitim Programları, Kurs ve Seminerler**

Öğrencilerin kariyer gelişmelerini sağlayacak etkinlikler düzenlenmesi ve toplum hizmetine sunulan eğitim ve kurs hizmetlerinin sunulması planlanmaktadır.

**Yükseköğretim Kurumları Sosyal Sorumluluk Projeleri**

Sosyal sorumluluk projesi öğrenciler tarafından yapılan aktiviteler üniversitemizce desteklenecek ve teşvik edilecektir.

## HİTİT ÜNİVERSİTESİ PERFORMANS BİLGİSİ

- Program Adı** : YÜKSEKÖĞRETİM HİZMETLERİ
- Programın Amacı** : Uluslararası Standartlarda, Bilimsel Temelli Yükseköğretim Hizmeti Sunulması
- Programın Kapsamı** : Ar-Ge ve Yenilik Faaliyetleri ile Türkiye'nin Bilimsel ve Teknolojik Ekosistemi ve Sosyoekonomik Gelişimine Katkı Sağlama

### Anahtar Göstergeler

- 1-Yüksek öğretimde öğretim elemanı başına düşen öğrenci sayısı
- 2-Yükseköğretim kontenjan doluluk oranı
- 3-Yükseköğretim mezunlarının işgücüne katılım oranı
- 4-Yükseköğretimde okullaşma oranı

### TABLO 32

#### Program Performans Tablosu 4

Alt Program Adı	ÖN LİSANS EĞİTİMİ, LİSANS EĞİTİMİ VE LİSANSÜSTÜ EĞİTİM						
Alt Programın Kapsamı	Eğitim-öğretim kalitesini geliştirerek ülkenin ihtiyaç duyduğu insan kaynağını yetiştirmek amacıyla öğrencilere yönelik danışmanlık ve destek hizmetlerinin geliştirilmesi, öğrencisi olmayan birimlerin aktif hale getirilmesi, öğrencilere yönelik ulusal ve uluslararası bilimsel faaliyetlere teşvik edilerek desteklenmesi, kütüphane olanaklarının geliştirilmesini sağlayarak eğitim kalitesine destek sağlanması için çalışmalar sürdürülmektedir.						
Alt Program Hedefi	Mesleki yeterlilik sahibi ve gelişime açık mezunlar yetiştirilmesi						
Performans Göstergeleri	Ölçü Birimi	2018	2019 Planlanan	2019 YS Gerç. Tahmini	2020 Hedef	2021 Tahmin	2022 Tahmin
1- Doktora eğitimini tamamlayanların sayısı	Sayı	13	14	14	15	20	25

**Göstergeye İlişkin Açıklama** : Bu gösterge hedefi kapsamında ilgili yılda doktora eğitimini tamamlayan öğrenci sayısı belirtilmiş ve gelecek yıllarda doktora eğitimini tamamlayacak sayısının artarak devam edeceği düşünülmektedir.Yıllık olarak izlenmektedir.

**Hesaplama Yöntemi** : Doktora eğitimini tamamlayan öğrenci sayısı

**Verinin Kaynağı** : Öğrenci İşleri Dairesi Başkanlığı

Performans Göstergeleri	Ölçü Birimi	2018	2019 Planlanan	2019 YS Gerç. Tahmini	2020 Hedef	2021 Tahmin	2022 Tahmin
2- Eğitimin program süresinde bitirilme oranı	Oran	50	50	50	50	60	70

**Göstergeye İlişkin Açıklama** : Bu hedef kapsamında eğitim programlarının zamanında bitirilme oranı ilgili yılda belirlenmiş ve gelecek yıllarda bu oranın aynı olması düşünülmektedir. Yıllık olarak izlenmektedir.

**Hesaplama Yöntemi** : Zamanında mezun olan öğrenci sayısı / Toplam mezun sayısı \*100

**Verinin Kaynağı** : Öğrenci İşleri Dairesi Başkanlığı

**TABLO 32 (Devamı)**

**Program Performans Tablosu 4**

Performans Göstergeleri	Ölçü Birimi	2018	2019 Planlanan	2019 YS Gerç. Tahmini	2020 Hedef	2021 Tahmin	2022 Tahmin
3- Fen bilimleri kontenjan doluluk oranı	Oran	78,74	81,35	82	84	87	90

**Göstergeye İlişkin Açıklama** : Bu gösterge hedefi kapsamında ilgili yıl değeri belirlenmiş ve gelecek yıllarda bu sayının artarak devam edeceği düşünülmüştür. Yıllık olarak izlenmektedir.

**Hesaplama Yöntemi** : Fen Bilimleri kayıt yaptıran öğrenci sayısı / Fen Bilimleri kontenjan sayısı\*100

**Verinin Kaynağı** : Öğrenci İşleri Dairesi Başkanlığı

Performans Göstergeleri	Ölçü Birimi	2018	2019 Planlanan	2019 YS Gerç. Tahmini	2020 Hedef	2021 Tahmin	2022 Tahmin
4- Kütüphanede bulunan basılı ve elektronik kaynak sayısı	Sayı	643.128	645.000	645.000	650.000	655.000	660.000

**Göstergeye İlişkin Açıklama** : Bu gösterge kapsamında ilgili yılda kütüphanemizin sahip olduğu kaynak sayısı belirtilmiş, basılı ve elektronik kaynak sayısı gelecek yıllar içinde gerçekleştirilebilir gerçekçi hedefler belirlenmiştir. Yıllık olarak izlenmektedir.

**Hesaplama Yöntemi** : Kütüphanede bulunan basılı ve elektronik kaynak sayısı

**Verinin Kaynağı** : Kütüphane ve Dokümantasyon Dairesi Başkanlığı

Performans Göstergeleri	Ölçü Birimi	2018	2019 Planlanan	2019 YS Gerç. Tahmini	2020 Hedef	2021 Tahmin	2022 Tahmin
5- Kütüphanede bulunan öğrenci başına düşen basılı ve elektronik kaynak sayısı	Sayı	33,33	33,7	33,7	33,8	33,9	34

**Göstergeye İlişkin Açıklama** : Bu gösterge kapsamında öğrenci başına düşen basılı ve elektronik kaynak sayısı ilgili yıl için belirlenmiş ve gelecek yıllarda bu sayının artış göstermesi hedeflenmektedir. Yıllık olarak izlenmektedir.

**Hesaplama Yöntemi** : Kütüphane Kaynakları / Öğrenci Sayısı

**Verinin Kaynağı** : Kütüphane ve Dokümantasyon Dairesi Başkanlığı / Öğrenci İşleri Dairesi Başkanlığı

Performans Göstergeleri	Ölçü Birimi	2018	2019 Planlanan	2019 YS Gerç. Tahmini	2020 Hedef	2021 Tahmin	2022 Tahmin
6- Kütüphaneden yararlanan kişi sayısı	Sayı	10.000	10.000	10.500	11.000	12.000	13.000

**Göstergeye İlişkin Açıklama** : Bu gösterge kapsamında ilgili yılda kütüphaneden yararlanan kişi sayısı belirtilmiş ve gelecek yıllarda bu göstergenin artacağı hedeflenmektedir. Yıllık olarak izlenmektedir.

**Hesaplama Yöntemi** : Kütüphane ye gelen kişi sayısı

**Verinin Kaynağı** : Kütüphane ve Dokümantasyon Dairesi Başkanlığı



**TABLO 32 (Devamı)**

### Program Performans Tablosu 4

Performans Göstergeleri	Ölçü Birimi	2018	2019 Planlanan	2019 YS Gerç. Tahmini	2020 Hedef	2021 Tahmin	2022 Tahmin
7- Lisansüstü öğrencilerin toplam öğrenciler içindeki payı	Oran	9	9	10	12	14	15

**Göstergeye İlişkin Açıklama** : Bu gösterge hedefi kapsamında ilgili yıl değeri belirlenmiş ve gelecek yıllarda bu sayının artarak devam edeceği düşünülmüştür. Yıllık olarak izlenmektedir.

**Hesaplama Yöntemi** : Lisansüstü Kayıt Yaptıran Öğrenci Sayısı / Toplam Öğrenci Sayısı \* 100

**Verinin Kaynağı** : Öğrenci İşleri Dairesi Başkanlığı

Performans Göstergeleri	Ölçü Birimi	2018	2019 Planlanan	2019 YS Gerç. Tahmini	2020 Hedef	2021 Tahmin	2022 Tahmin
8- Öğrenci başına düşen eğitim alanı	Metrekare	0,97	1	1,05	1,18	1,2	1,33

**Göstergeye İlişkin Açıklama** : Bu gösterge hedefi kapsamında öğrenci başına düşen eğitim alanı hesaplanıp gelecek yıllarda en verimli ve kaliteli eğitim için ne kadar eğitim alanına ihtiyaç duyacağımız konusunda hedef belirlenmiştir. Yıllık olarak izlenmektedir.

**Hesaplama Yöntemi** : Eğitim Alanı Metrekaresi / Toplam Öğrenci Sayısı

**Verinin Kaynağı** : Yapı İşleri ve Teknik Dairesi Başkanlığı ve Öğrenci İşleri Dairesi Başkanlığı

Performans Göstergeleri	Ölçü Birimi	2018	2019 Planlanan	2019 YS Gerç. Tahmini	2020 Hedef	2021 Tahmin	2022 Tahmin
9- Öğrenci başına düşen kapalı alan	Metrekare	6,69	6,7	7,31	8,14	8,15	9,09

**Göstergeye İlişkin Açıklama** : Bu gösterge hedefi kapsamında öğrenci başına düşen kapalı alan ilgili yıl için hesaplanmış ve gelecek yıllarda en verimli ve kaliteli eğitim için ne kadar kapalı alana ihtiyaç duyacağımız konusunda hedef belirlenmiştir. Yıllık olarak izlenmektedir.

**Hesaplama Yöntemi** : Kapalı Alan Metrekaresi / Öğrenci Sayısı

**Verinin Kaynağı** : Yapı İşleri ve Teknik Dairesi Başkanlığı ve Öğrenci İşleri Dairesi Başkanlığı

Performans Göstergeleri	Ölçü Birimi	2018	2019 Planlanan	2019 YS Gerç. Tahmini	2020 Hedef	2021 Tahmin	2022 Tahmin
10- Öğrenci değişim programlarından yararlanan öğrencilerin oranı	Oran	0,84	0,86	0,87	0,91	0,97	1,05

**Göstergeye İlişkin Açıklama** : Bu gösterge hedefi kapsamında ilgili yılda değişim programından faydalanan öğrenci sayısının toplam öğrenci sayısına oranı belirlenmiş ve gelecek yıllarda bu oran göz önünde bulundurularak hedef belirlenmiştir. Yıllık olarak izlenmektedir.

**Hesaplama Yöntemi** : Değişim Programından Yararlanan Öğrenci Sayısı/Öğrenci Sayısı\*100

**Verinin Kaynağı** : Erasmus+ Koordinatörlüğü, Mevlana Değişim Koordinatörlüğü ve Farabi Koordinatörlüğü

**TABLO 32 (Devamı)**

**Program Performans Tablosu 4**

Performans Göstergeleri	Ölçü Birimi	2018	2019 Planlanan	2019 YS Gerç. Tahmini	2020 Hedef	2021 Tahmin	2022 Tahmin
11- Öğretim üyesi başına düşen öğrenci sayısı	Sayı	54	52	50	45	40	37

**Göstergeye İlişkin Açıklama** : Bu gösterge hedefi kapsamında ilgili yılda öğretim üyesi başına düşen öğrenci sayısı belirlenmiş ve gelecek yıllarda sayının artacağı düşünülmüştür. Yıllık olarak izlenmektedir.

**Hesaplama Yöntemi** : Toplam Öğrenci Sayısı / Toplam Öğretim Üyesi Sayısı

**Verinin Kaynağı** : Öğrenci İşleri Dairesi Başkanlığı ve Personel Dairesi Başkanlığı

Performans Göstergeleri	Ölçü Birimi	2018	2019 Planlanan	2019 YS Gerç. Tahmini	2020 Hedef	2021 Tahmin	2022 Tahmin
12- Sağlık bilimleri kontenjan doluluk oranı	Oran	91	93,07	93,5	100	100	100

**Göstergeye İlişkin Açıklama** : Bu gösterge hedefi kapsamında ilgili yılda sağlık bilimleri kontenjanı doluluk oranı hesaplanmış ve gelecek yıllarda doluluk oranının artacağı hedeflenmiştir. Yıllık olarak izlenmektedir.

**Hesaplama Yöntemi** : Sağlık Bilimleri kayıt yaptıran sayısı / Sağlık Bilimleri kontenjan sayısı\*100

**Verinin Kaynağı** : Öğrenci İşleri Dairesi Başkanlığı

Performans Göstergeleri	Ölçü Birimi	2018	2019 Planlanan	2019 YS Gerç. Tahmini	2020 Hedef	2021 Tahmin	2022 Tahmin
13- Sosyal bilimler kontenjan doluluk oranı	Oran	71,06	75,16	75,5	80	83	85

**Göstergeye İlişkin Açıklama** : Bu gösterge hedefi kapsamında ilgili yılda sosyal bilimler kontenjanı doluluk oranı hesaplanmış ve gelecek yıllarda doluluk oranının artacağı hedeflenmiştir. Yıllık olarak izlenmektedir.

**Hesaplama Yöntemi** : Sosyal Bilimler kayıt yaptıran sayısı / Sosyal Bilimler kontenjan sayısı\*100

**Verinin Kaynağı** : Öğrenci İşleri Dairesi Başkanlığı

Performans Göstergeleri	Ölçü Birimi	2018	2019 Planlanan	2019 YS Gerç. Tahmini	2020 Hedef	2021 Tahmin	2022 Tahmin
14- Teknokent veya Teknoloji Transfer Ofisi (TTO) projelerine katılan öğrenci sayısı	Sayı	2	2	2	3	4	5

**Göstergeye İlişkin Açıklama** : Bu gösterge hedefi kapsamında Teknokent projelerine katılan öğrenci sayımız ilgili yılda belirtilmiş ve bu katılımın gelecek yıllarda artması hedeflenmiştir. Yıllık olarak izlenmektedir.

**Hesaplama Yöntemi** : Teknokent projelerine katılan öğrenci sayısı

**Verinin Kaynağı** : Teknokent

**TABLO 32 (Devamı)**

**Program Performans Tablosu 4**

Performans Göstergeleri	Ölçü Birimi	2018	2019 Planlanan	2019 YS Gerç. Tahmini	2020 Hedef	2021 Tahmin	2022 Tahmin
15- Yabancı dilde eğitim veren program sayısı	Sayı	1	1	1	4	6	8

**Göstergeye İlişkin Açıklama :** Bu gösterge hedefi kapsamında ilgili yılda yabancı dil eğitimi veren program sayısı belirtilmiş ve gelecek yıllarda yabancı dil eğitimi veren program sayısının artırılması hedeflenmektedir. Yıllık olarak izlenmektedir.

**Hesaplama Yöntemi :** Yabancı dilde eğitim veren program sayısı

**Verinin Kaynağı :** Öğrenci İşleri Dairesi Başkanlığı

Performans Göstergeleri	Ölçü Birimi	2018	2019 Planlanan	2019 YS Gerç. Tahmini	2020 Hedef	2021 Tahmin	2022 Tahmin
16- Yabancı uyruklu akademisyen sayısı	Sayı	12	12	10	12	14	16

**Göstergeye İlişkin Açıklama :** Bu gösterge hedefi kapsamında yabancı uyruklu akademisyen sayısı ilgili yılda belirtilmiş ve gelecek yıllarda bu sayının artması düşünülmektedir. Yıllık olarak izlenmektedir.

**Hesaplama Yöntemi :** Yabancı uyruklu akademik personel sayısı

**Verinin Kaynağı :** Personel Dairesi Başkanlığı

Performans Göstergeleri	Ölçü Birimi	2018	2019 Planlanan	2019 YS Gerç. Tahmini	2020 Hedef	2021 Tahmin	2022 Tahmin
17- Yabancı uyruklu öğrenci sayısı	Sayı	271	343	380	550	700	850

**Göstergeye İlişkin Açıklama :** Bu gösterge hedefi kapsamında yabancı uyruklu öğrenci sayısı ilgili yılda belirtilmiş ve gelecek yıllarda bu sayının artış göstermesi beklenmektedir. Yıllık olarak izlenmektedir.

**Hesaplama Yöntemi :** Yabancı uyruklu öğrenci sayısı

**Verinin Kaynağı :** Öğrenci İşleri Dairesi Başkanlığı

Performans Göstergeleri	Ölçü Birimi	2018	2019 Planlanan	2019 YS Gerç. Tahmini	2020 Hedef	2021 Tahmin	2022 Tahmin
18- Yan dal ve çift ana dal programından mezun olanların toplam mezun sayısına oranı	Oran	0,04	0,11	0,18	0,67	0,81	0,92

**Göstergeye İlişkin Açıklama :** Bu gösterge hedefi kapsamında yan dal ve çift ana dal programından mezun olan öğrenci sayısının mezun olan öğrenci sayısına oranı ilgili yılda hesaplanmış gelecek yılda daha çok öğrencinin mezun olacağı düşünülmüştür. Yıllık olarak izlenmektedir.

**Hesaplama Yöntemi :** Programdan mezun olan öğrenci sayısı / Mezun olan öğrenci sayısı\*100

**Verinin Kaynağı :** Öğrenci İşleri Dairesi Başkanlığı

### Alt Program Kapsamında Yürütülecek Faaliyet Maliyetleri

Faaliyetler	2019 Bütçe	2019 Harcama	2020 Bütçe	2021 Tahmin	2022 Tahmin
<b>Doktora Öğrencilerine Yönelik Burs Hizmetleri</b>	<b>0</b>	<b>156.650</b>	<b>0</b>	<b>0</b>	<b>0</b>
Bütçe İçi	0	156.650	0	0	0
Bütçe Dışı	0	0	0	0	0
<b>Doktora ve Tıpta Uzmanlık Eğitimi</b>	<b>4.086.000</b>	<b>2.500.922</b>	<b>4.292.000</b>	<b>4.615.000</b>	<b>4.911.000</b>
Bütçe İçi	4.086.000	2.500.922	4.292.000	4.615.000	4.911.000
Bütçe Dışı	0	0	0	0	0
<b>Yükseköğretim Kurumları Bilgi ve Kültürel Kaynaklarının Geliştirilmesi ve Erişimin Kolaylaştırılması</b>	<b>1.842.000</b>	<b>1.117.187</b>	<b>2.006.000</b>	<b>2.082.000</b>	<b>2.152.000</b>
Bütçe İçi	1.842.000	1.117.187	2.006.000	2.082.000	2.152.000
Bütçe Dışı	0	0	0	0	0
<b>Yükseköğretim Kurumları Birinci Öğretim</b>	<b>127.180.000</b>	<b>92.905.006</b>	<b>141.632.000</b>	<b>150.522.000</b>	<b>160.010.000</b>
Bütçe İçi	127.180.000	92.905.006	141.632.000	150.522.000	160.010.000
Bütçe Dışı	0	0	0	0	0
<b>Yükseköğretim Kurumları İkinci Öğretim</b>	<b>2.537.000</b>	<b>1.061.812</b>	<b>2.760.000</b>	<b>2.967.000</b>	<b>3.120.000</b>
Bütçe İçi	2.537.000	1.061.812	2.760.000	2.967.000	3.120.000
Bütçe Dışı	0	0	0	0	0
<b>Yükseköğretim Kurumları Tezsiz Yüksek Lisans</b>	<b>0</b>	<b>47.227</b>	<b>0</b>	<b>0</b>	<b>0</b>
Bütçe İçi	0	47.227	0	0	0
Bütçe Dışı	0	0	0	0	0
<b>Yükseköğretim Kurumları Uluslararası Ortak Eğitim ve Öğretim Programı</b>	<b>1.012.807</b>	<b>214.278</b>	<b>1.104.000</b>	<b>1.187.000</b>	<b>1.271.000</b>
Bütçe İçi	0	0	0	0	0
Bütçe Dışı	1.012.807	214.278	1.104.000	1.187.000	1.271.000
<b>Yükseköğretim Kurumları Uzaktan Eğitim</b>	<b>0</b>	<b>20.690</b>	<b>0</b>	<b>0</b>	<b>0</b>
Bütçe İçi	0	20.690	0	0	0
Bütçe Dışı	0	0	0	0	0
<b>T O P L A M</b>	<b>136.657.807</b>	<b>98.023.772</b>	<b>151.794.000</b>	<b>161.373.000</b>	<b>171.464.000</b>
Bütçe İçi	135.645.000	97.809.494	150.690.000	160.186.000	170.193.000
Bütçe Dışı	1.012.807	214.278	1.104.000	1.187.000	1.271.000

### Faaliyetlere İlişkin Açıklamalar

#### Doktora Öğrencilerine Yönelik Burs Hizmetleri

Ülkemiz için öncelikli alanlarında nitelikli bilgi üretmek amaçlı doktoralı insan kaynağını karşılamak üzere, doktora programlarında öğrenim gören öğrencileri desteklemek için YÖK vb. kurumlarca verilen burslara ilişkin hizmetler bu faaliyet altında izlenecektir.

## Faaliyetlere İlişkin Açıklamalar (Devamı)

<b>Doktora ve Tıpta Uzmanlık Eğitimi</b>	Üniversitemiz Doktora ve Tıpta uzmanlık eğitimleri bu faaliyet altında izlenecektir.
<b>Fen ve Mühendislik Bilimleri Öğrencilerinin Uygulamalı Eğitimi</b>	Üniversitemiz Fen ve Mühendislik alanlarında yapılan uygulamalı eğitimler bu faaliyet altında izlenecektir.
<b>Lisans Öğrencilerine Yönelik Burs Hizmetleri</b>	Lisans öğrencilerine sağlanacak burslara ilişkin hizmetler bu faaliyet altında izlenecektir.
<b>OSB Meslek Yüksekokulları Eğitim Desteği</b>	2547 sayılı Kanun' nun 46. maddesinin (I) bendi "Organize sanayi bölgelerinde kurulan meslek yüksekokulları için öğrenci başına ilgili yükseköğretim kurumlarına, Yükseköğretim Kurulu bütçesine bu amaçla tahsis edilen ödenekten eğitim desteği yapılabilir" çerçevesinde yürütülecek hizmetlere bu faaliyet altında yer verilecektir.
<b>Yabancı Uyruklu Öğrenci Programı Kapsamında Yürütülen Hizmetler</b>	Üniversitemiz yabancı uyruklu öğrencilere yönelik yapılan eğitim bu faaliyet altında izlenecektir.
<b>Yükseköğretim Kurumları Açıköğretim</b>	2547 sayılı Kanunun 12 nci maddesinin (d) ve (f) fıkraları ile 43 üncü maddesinin (e) fıkrası gereğince üniversitelerde yapılacak açıköğretime ilişkin hizmetler bu faaliyet altında izlenecektir.
<b>Yükseköğretim Kurumları Bilgi ve Kültürel Kaynaklarının Geliştirilmesi ve Erişimin Kolaylaştırılması</b>	Bilgi işlem sistemlerinin işletilmesi ve geliştirilmesi ile teknolojik kapasitelerinin artırılmasına yönelik iş, işlem ve süreçlere ilişkin giderleri bu faaliyet altında izlenecektir.
<b>Yükseköğretim Kurumları Birinci Öğretim</b>	2547 sayılı Kanun' un 46. maddesi çerçevesinde elde edilen gelirlerden yürütülecek tüm hizmetler (ek ders ödemeleri, sınav ücreti ödemeleri) bu faaliyet altında izlenecektir.
<b>Yükseköğretim Kurumları İkinci Öğretim</b>	3843 sayılı Kanun'un 7. maddesi çerçevesinde ikinci öğretime ilişkin tüm hizmetler bu faaliyet altında izlenecektir.
<b>Yükseköğretim Kurumları Tezsiz Yüksek Lisans</b>	2547 sayılı Kanun' un Ek 27. maddesi kapsamında tezsiz yüksek lisans programlarından elde edilen gelirlerden yürütülecek faaliyetler (ek ders ödemesi, sınav ücreti ödemesi) bu faaliyet altında izlenecektir.
<b>Yükseköğretim Kurumları Uluslararası Ortak Eğitim ve Öğretim Programı</b>	2547 sayılı Kanun' un 43. maddesinin (d) bendi çerçevesinde uluslararası ön lisans ve lisans programları hizmetlerine ilişkin hizmetler bu faaliyet altında izlenecektir.
<b>Yükseköğretim Kurumları Uluslararası Ortak Eğitim ve Öğretim Programı</b>	2547 sayılı Kanun' un 43. maddesinin (d) bendi çerçevesinde uluslararası ön lisans ve lisans programları hizmetlerine ilişkin hizmetler bu faaliyet altında izlenecektir.
<b>Yükseköğretim Kurumları Uzaktan Eğitim</b>	2547 sayılı Kanun' un 44. maddesinin (e) bendi kapsamında uzaktan eğitim programlarından elde edilen gelirlerden yürütülecek faaliyetler (ek ders ödemesi, sınav ücreti ödemesi) bu faaliyet altında izlenecektir.
<b>Yükseköğretim Kurumları Yaz Okulları</b>	2547 sayılı Kanun' un Ek 26. maddesi çerçevesinde açılacak olan yaz okulu öğretim giderlerine ilişkin faaliyetler bu faaliyet altında izlenecektir.

**TABLO 33**

**Program Performans Tablosu 5**

Alt Program Adı	ÖĞRETİM ELEMANLARININ MESLEKİ GELİŞİMİ						
Alt Programın Kapsamı	Eğitim-öğretim kalitesini geliştirerek ülkenin ihtiyaç duyduğu insan kaynağını yetiştirmek amacıyla öğretim elemanlarının yabancı dil becerileri ve uzmanlık alanları ile ilgili bilgi düzeyleri geliştirilmesi, öğretim araçlarının geliştirilmesi, öğretim elemanlarının yurtiçi ve yurtdışı bilimsel toplantılara katılımının sağlanması, öğretim elemanlarının uluslararası yayın yapma yetkinliklerinin artırılması için çalışmalar sürdürülmektedir.						
Alt Program Hedefi	Alanında yetkin, araştırmacı, bilgi üreten ve aktaran akademisyenler yetiştirilmesi						
Performans Göstergeleri	Ölçü Birimi	2018	2019 Planlanan	2019 YS Gerç. Tahmini	2020 Hedef	2021 Tahmin	2022 Tahmin
1- SCI, SCI-Expanded, SSCI ve AHCI kapsamındaki dergilerde öğretim elemanı başına düşen yayın sayısı	Sayı	0,37	0,4	0,4	0,45	0,46	0,47

**Göstergeye İlişkin Açıklama :** Bu gösterge hedefi kapsamında öğretim elemanı başına düşen yayın sayısı ilgili yıl için belirlenmiş ve bu yayın sayısının gelecek yıllarda artırılması için neler yapılabileceği hakkında fikir elde edilmiştir. Yıllık olarak izlenmektedir.

**Hesaplama Yöntemi :** Yayınlar / Öğretim Elemanı sayısı

**Verinin Kaynağı :** Akademik Birimler ve Personel Dairesi Başkanlığı

Performans Göstergeleri	Ölçü Birimi	2018	2019 Planlanan	2019 YS Gerç. Tahmini	2020 Hedef	2021 Tahmin	2022 Tahmin
2- Araştırma bursundan yararlanan öğrenci sayısı	Sayı	5	5	6	7	8	9

**Göstergeye İlişkin Açıklama :** Bu gösterge hedefinde ilgili yıllarda araştırma bursundan yararlanan öğrenci sayıları yer almış gelecek yıllarda araştırma bursundan yararlanan öğrenci sayısının artması ve bu doğrultuda araştırmaların artması düşünülmektedir. Yıllık olarak izlenmektedir.

**Hesaplama Yöntemi :** Araştırma bursundan yararlanan öğrenci sayımız

**Verinin Kaynağı :** Bilimsel Araştırma Projeleri Koordinatörlüğü

Performans Göstergeleri	Ölçü Birimi	2018	2019 Planlanan	2019 YS Gerç. Tahmini	2020 Hedef	2021 Tahmin	2022 Tahmin
3- YÖK tarafından öncelikli alanlarında sağlanan burslardan yararlanan doktora öğrenci sayısı	Sayı	8	7	7	7	8	9

**Göstergeye İlişkin Açıklama :** Bu gösterge hedefinde YÖK tarafından sağlanan burslardan yararlanan doktora öğrencilerinin ilgili yıllarda sayıları verilmiş ve gelecek yıllarda bu burstan yararlanması düşünülen öğrenci sayıları belirtilmiştir. Yıllık olarak izlenmektedir.

**Hesaplama Yöntemi :** YÖK tarafından sağlanan burslardan yararlanan doktora öğrenci sayımız

**Verinin Kaynağı :** Personel Dairesi Başkanlığı

**TABLO 33** (Devamı)

### Program Performans Tablosu 5

Performans Göstergeleri	Ölçü Birimi	2018	2019 Planlanan	2019 YS Gerç. Tahmini	2020 Hedef	2021 Tahmin	2022 Tahmin
4- YÖK tarafından sağlanan yurt dışında yabancı dil yeterliliklerinin artırılmasına yönelik burslardan yararlanan sayısı	Sayı	0	2	2	2	3	4

**Göstergeye İlişkin Açıklama :** Bu gösterge hedefinde YÖK tarafından yurt yabancı dil yeterliliğinin artırılmasına yönelik sağlanan burslardan yararlanan öğrencilerin ilgili yıllarda sayıları verilmiş ve gelecek yıllarda bu burstan yararlanması düşünülen öğrenci sayıları belirtilmiştir.Yıllık olarak izlenmektedir.

**Hesaplama Yöntemi :** YÖK tarafından sağlanan yurt dışında yabancı dil eğitimi bursundan yararlanan öğrenci sayımız

**Verinin Kaynağı :** Personel Dairesi Başkanlığı

### Alt Program Kapsamında Yürütülecek Faaliyet Maliyetleri

Faaliyetler	2019 Bütçe	2019 Harcama	2020 Bütçe	2021 Tahmin	2022 Tahmin
<b>Öğretim Elemanları Yurtdışı Yabancı Dil Bursu Hizmetleri</b>	<b>0</b>	<b>15.000</b>	<b>0</b>	<b>0</b>	<b>0</b>
Bütçe İçi	0	15.000	0	0	0
Bütçe Dışı	0	0	0	0	0
<b>Öğretim Üyesi Yetiştirme Programı ve Yurtdışı Destek Hizmetleri</b>	<b>0</b>	<b>2.830</b>	<b>0</b>	<b>0</b>	<b>0</b>
Bütçe İçi	0	2.830	0	0	0
Bütçe Dışı	0	0	0	0	0
<b>TOPLAM</b>	<b>0</b>	<b>17.830</b>	<b>0</b>	<b>0</b>	<b>0</b>
Bütçe İçi	0	17.830	0	0	0
Bütçe Dışı	0	0	0	0	0

### Faaliyetlere İlişkin Açıklamalar

**Araştırma Görevlileri Yurtdışı Araştırma Bursu Hizmetleri**

Öğretim elemanlarının mesleki gelişimlerinin sağlanması amacıyla yurt dışı araştırma bursu alan araştırma görevlilerine sağlanan burslara ilişkin hizmetler bu faaliyet altında izlenecektir.

**Öğretim Elemanları Yurtdışı Yabancı Dil Bursu Hizmetleri**

Öğretim elemanlarının mesleki gelişimlerinin sağlanması ve yabancı dil seviyesini yükseltmek için YÖK vb. kurumlarca sağlanan burslara ilişkin hizmetler bu faaliyet altında izlenecektir.

**Öğretim Üyesi Yetiştirme Programı ve Yurtdışı Destek Hizmetleri**

Öğretim elemanlarının mesleki gelişimlerinin sağlanması amacıyla öğretim üyesi yetiştirme programı ve yurt dışı destek hizmetleriyle araştırma olanaklarının artırılmasına yönelik hizmetler bu faaliyet altında izlenecektir.

**TABLO 34**

**Program Performans Tablosu 6**

Alt Program Adı	YÜKSEKÖĞRETİMDE ÖĞRENCİ YAŞAMI						
Alt Programın Kapsamı	Eğitim-öğretim kalitesinin artırılması için altyapı, üstyapı ve peyzaj çalışmalarının üniversite personeli ve öğrencilerin eğitim-öğretim, sosyal, kültürel sanatsal,sportif ve teknolojik ihtiyaçlarına cevap verebilecek nitelikte geliştirilmesini sağlamak kapsamında spor tesisleri,kapalı alanlar,spor uygulama tesisleri vb hayata geçirilme çalışmaları sürdürülmektedir.						
Alt Program Hedefi	Yükseköğretim öğrencilerine sunulan beslenme ve barınma hizmetlerinin kalitesinin artırılması; öğrencilerin kişisel ve sosyal gelişimi desteklenerek yaşam kalitesinin yükseltilmesi						
Performans Göstergeleri	Ölçü Birimi	2018	2019 Planlanan	2019 YS Gerç. Tahmini	2020 Hedef	2021 Tahmin	2022 Tahmin
1- Beslenme hizmetlerinden yararlanan öğrenci sayısı	Sayı	280.067	285.000	290.000	295.000	300.000	305.000

**Göstergeye İlişkin Açıklama** : Bu gösterge hedefi kapsamında beslenme hizmetlerinden yararlanan öğrenci sayısı ilgili yılda belirtilmiş ve gelecek yıllarda bu sayının artacağı düşünülmüştür.Yıllık olarak izlenmektedir.

**Hesaplama Yöntemi** : Beslenme hizmetinden yararlanan öğrenci sayısı

**Verinin Kaynağı** : Sağlık Kültür ve Spor Dairesi Başkanlığı

Performans Göstergeleri	Ölçü Birimi	2018	2019 Planlanan	2019 YS Gerç. Tahmini	2020 Hedef	2021 Tahmin	2022 Tahmin
2- Öğrenci başına düşen sosyal donatı alanı	Metrekare	1,9	1,93	1,97	2	2,1	2,2

**Göstergeye İlişkin Açıklama** : Bu gösterge hedefi kapsamında öğrenci başına düşen sosyal alanların metrekaresi ilgili yılda hesaplanmış ve gelecek yıllarda öğrencilerin yararlandığı sosyal alanların artması hedeflenmiştir. Yıllık olarak izlenmektedir.

**Hesaplama Yöntemi** : Sosyal Donatı Alanı Metrekaresi / Öğrenci Sayısı

**Verinin Kaynağı** : Yapı İşleri ve Teknik Dairesi Başkanlığı ve Öğrenci İşleri Dairesi Başkanlığı

Performans Göstergeleri	Ölçü Birimi	2018	2019 Planlanan	2019 YS Gerç. Tahmini	2020 Hedef	2021 Tahmin	2022 Tahmin
3- Öğrenci kulüp ve topluluk sayısı	Sayı	96	99	99	100	105	110

**Göstergeye İlişkin Açıklama** : Bu gösterge kapsamında öğrenci kulüp ve topluluk sayısı ilgili yılda belirtilmiş ve gelecek yıllarda hedefler belirtilmiştir. Yıllık olarak izlenmektedir.

**Hesaplama Yöntemi** : Öğrencilerin üye olduğu öğrenci kulübü sayısı

**Verinin Kaynağı** : Sağlık Kültür ve Spor Dairesi Başkanlığı



**TABLO 34** (Devamı)

### Program Performans Tablosu 6

Performans Göstergeleri	Ölçü Birimi	2018	2019 Planlanan	2019 YS Gerç. Tahmini	2020 Hedef	2021 Tahmin	2022 Tahmin
4- Sosyal, kültürel ve sportif faaliyet sayısı	Sayı	60	65	70	80	85	90

**Göstergeye İlişkin Açıklama** : Bu gösterge hedefi kapsamında sosyal, kültürel ve sportif faaliyet sayısı ilgili yılda belirtilmiş ve gelecek yıllarda bu tür etkinliklerin artış göstermesi hedeflenmiştir. Yıllık olarak izlenmektedir.

**Hesaplama Yöntemi** : Gerçekleştirilen sosyal, kültürel ve sportif faaliyet sayısı

**Verinin Kaynağı** : Sağlık Kültür ve Spor Dairesi Başkanlığı ve Spor Bilimleri Fakültesi

Performans Göstergeleri	Ölçü Birimi	2018	2019 Planlanan	2019 YS Gerç. Tahmini	2020 Hedef	2021 Tahmin	2022 Tahmin
5- Yükseköğretimde öğrenci başına beslenme harcaması	TL	121	125	125	128	130	132

**Göstergeye İlişkin Açıklama** : Bu gösterge hedefi kapsamında öğrenci başına beslenme harcaması hesaplanmış ve gelecek yıllarda öğrencilerin beslenmesi için yapılan harcamanın artacağı düşünülmüştür. Yıllık olarak izlenmektedir.

**Hesaplama Yöntemi** : Beslenme Harcaması / Öğrenci Sayısı

**Verinin Kaynağı** : Sağlık Kültür ve Spor Dairesi Başkanlığı

Performans Göstergeleri	Ölçü Birimi	2018	2019 Planlanan	2019 YS Gerç. Tahmini	2020 Hedef	2021 Tahmin	2022 Tahmin
6- Yükseköğretimde öğrenci yaşamından memnuniyet oranı	Oran	65	75	79	80	82	83

**Göstergeye İlişkin Açıklama** : Bu gösterge hedefi kapsamında öğrencilerin Üniversitemiz yaşamından memnuniyet oranı ilgili yılda ölçülmüş ve gelecek yıllarda öğrenci memnuniyeti için anket yapılması düşünülmekte ve belirtilen hedeflerin gerçekleşmesi beklenmektedir. Yıllık olarak izlenmektedir.

**Hesaplama Yöntemi** : Toplam 4.915 öğrenci 65 soruya cevap vermiş. Genel memnuniyet puanı 5 üzerinden 3,28 olarak hesaplanmıştır. %65 memnuniyet oranı oluşmaktadır.

**Verinin Kaynağı** : Kalite Koordinatörlüğü

### Alt Program Kapsamında Yürütülecek Faaliyet Maliyetleri

Faaliyetler	2019 Bütçe	2019 Harcama	2020 Bütçe	2021 Tahmin	2022 Tahmin
<b>Yükseköğretimde Beslenme Hizmetleri</b>	<b>1.833.000</b>	<b>1.302.499</b>	<b>1.912.000</b>	<b>2.053.000</b>	<b>2.178.000</b>
Bütçe İçi	1.833.000	1.302.499	1.912.000	2.053.000	2.178.000
Bütçe Dışı	0	0	0	0	0
<b>Yükseköğretimde Kültür ve Spor Hizmetleri</b>	<b>1.077.000</b>	<b>0</b>	<b>5.791.000</b>	<b>5.773.000</b>	<b>6.075.000</b>
Bütçe İçi	1.077.000	0	5.791.000	5.773.000	6.075.000
Bütçe Dışı	0	0	0	0	0
<b>Yükseköğretimde Öğrenci Yaşamına İlişkin Diğer Hizmetler</b>	<b>5.797.000</b>	<b>3.245.346</b>	<b>6.777.000</b>	<b>7.287.000</b>	<b>7.758.000</b>
Bütçe İçi	5.797.000	3.245.346	6.777.000	7.287.000	7.758.000
Bütçe Dışı	0	0	0	0	0
<b>Yükseköğretimde Sağlık Hizmetleri</b>	<b>10.000</b>	<b>0</b>	<b>11.000</b>	<b>12.000</b>	<b>13.000</b>
Bütçe İçi	10.000	0	11.000	12.000	13.000
Bütçe Dışı	0	0	0	0	0
<b>TOPLAM</b>	<b>8.717.000</b>	<b>4.547.845</b>	<b>14.491.000</b>	<b>15.125.000</b>	<b>16.024.000</b>
Bütçe İçi	8.717.000	4.547.845	14.491.000	15.125.000	16.024.000
Bütçe Dışı	0	0	0	0	0

### Faaliyetlere İlişkin Açıklamalar

<b>Yükseköğretimde Barınma Hizmetleri</b>	Öğrencilerin barınmasına ilişkin giderler bu faaliyet altında izlenecektir.
<b>Yükseköğretimde Beslenme Hizmetleri</b>	Öğrencilerin beslenmesine ilişkin giderler bu faaliyet altında izlenecektir.
<b>Yükseköğretimde Kültür ve Spor Hizmetleri</b>	Öğrencilerin kültür ve spor faaliyetlerine ilişkin giderler bu faaliyet altında izlenecektir.
<b>Yükseköğretimde Öğrenci Yaşamına İlişkin Diğer Hizmetler</b>	Öğrenci yaşamına ilişkin tüm hizmetler bu faaliyet altında izlenecektir.
<b>Yükseköğretimde Sağlık Hizmetleri</b>	Öğrencilerin sağlık hizmetlerinin karşılanması amacıyla yapılacak olan giderler bu faaliyet altında izlenecektir.

#### 4- Faaliyet Maliyetleri

**TABLO 35**

#### Faaliyet Maliyeti Tablosu 1

<b>İdare Adı</b>	HİTİT ÜNİVERSİTESİ				
<b>Program Adı</b>	ARAŞTIRMA, GELİŞTİRME VE YENİLİK				
<b>Alt Program Adı</b>	ARAŞTIRMA ALTYAPILARI				
<b>Alt Program Hedefi</b>	Ülkemizin bilgi birikiminin artırılmasına ve teknolojik gelişimine katkıda bulunmak üzere yükseköğretim kurumlarında araştırma altyapılarının kurulması ve kapasitelerinin güçlendirilmesi				
<b>Faaliyet Adı</b>	Yükseköğretim Kurumları Araştırma Altyapısı Kurulması ve Geliştirilmesi				
<b>Açıklama</b>	Bilimsel araştırma çalışmalarının teknolojik düzeyde yapılması için gerekli altyapı çalışmalarının yapılarak geliştirilmesinin sağlanması amacıyla yapılan çalışmalar bu faaliyet altında izlenecektir.				
<b>EKONOMİK KOD</b>	<b>2019 Bütçe</b>	<b>2019 Harcama</b>	<b>2020 Bütçe</b>	<b>2021 Tahmin</b>	<b>2022 Tahmin</b>
Personel Giderleri					
Sosyal Güvenlik Kurumuna Devlet Primi Giderleri					
Mal ve Hizmet Alım Giderleri	145.000	23.440	158.000	168.000	176.000
Faiz Giderleri					
Cari Transferler					
Sermaye Giderleri					
Sermaye Transferleri					
Borç Verme					
<b>BÜTÇE İÇİ TOPLAM KAYNAK</b>	<b>145.000</b>	<b>23.440</b>	<b>158.000</b>	<b>168.000</b>	<b>176.000</b>
Döner Sermaye					
Özel Hesap					
Diğer Bütçe Dışı Kaynak					
<b>BÜTÇE DIŞI TOPLAM KAYNAK</b>					
<b>FAALİYET MALİYETİ TOPLAMI</b>	<b>145.000</b>	<b>23.440</b>	<b>158.000</b>	<b>168.000</b>	<b>176.000</b>

**TABLO 36**

**Faaliyet Maliyeti Tablosu 2**

<b>İdare Adı</b>	HİTİT ÜNİVERSİTESİ				
<b>Program Adı</b>	ARAŞTIRMA, GELİŞTİRME VE YENİLİK				
<b>Alt Program Adı</b>	YÜKSEKÖĞRETİMDE BİLİMSEL ARAŞTIRMA VE GELİŞTİRME				
<b>Alt Program Hedefi</b>	Yükseköğretim kurumlarında inovasyon amaçlı bilimsel çalışmaların artırılması				
<b>Faaliyet Adı</b>	Yükseköğretim Kurumları Temel Araştırma Hizmetleri				
<b>Açıklama</b>	Yükseköğretim Kurumlarının Bilimsel Araştırma Projeleri Hakkında Yönetmeliğin 13. maddesi gereği yapılan ödenek işlemleri bu faaliyet altında izlenecektir.				
<b>EKONOMİK KOD</b>	<b>2019 Bütçe</b>	<b>2019 Harcama</b>	<b>2020 Bütçe</b>	<b>2021 Tahmin</b>	<b>2022 Tahmin</b>
Personel Giderleri					
Sosyal Güvenlik Kurumuna Devlet Primi Giderleri					
Mal ve Hizmet Alım Giderleri	59.000	7.677	61.000	63.000	65.000
Faiz Giderleri					
Cari Transferler					
Sermaye Giderleri					
Sermaye Transferleri					
Borç Verme					
<b>BÜTÇE İÇİ TOPLAM KAYNAK</b>	<b>59.000</b>	<b>7.677</b>	<b>61.000</b>	<b>63.000</b>	<b>65.000</b>
Döner Sermaye					
Özel Hesap					
Diğer Bütçe Dışı Kaynak					
<b>BÜTÇE DIŞI TOPLAM KAYNAK</b>					
<b>FAALİYET MALİYETİ TOPLAMI</b>	<b>59.000</b>	<b>7.677</b>	<b>61.000</b>	<b>63.000</b>	<b>65.000</b>

**TABLO 37**

**Faaliyet Maliyeti Tablosu 3**

<b>İdare Adı</b>	HİTİT ÜNİVERSİTESİ				
<b>Program Adı</b>	ARAŞTIRMA, GELİŞTİRME VE YENİLİK				
<b>Alt Program Adı</b>	YÜKSEKÖĞRETİMDE BİLİMSEL ARAŞTIRMA VE GELİŞTİRME				
<b>Alt Program Hedefi</b>	Yükseköğretim kurumlarında inovasyon amaçlı bilimsel çalışmaların artırılması				
<b>Faaliyet Adı</b>	Yükseköğretim Kurumlarının Bilimsel Araştırma Projeleri				
<b>Açıklama</b>	Yükseköğretim Kurumlarının Bilimsel Araştırma Projeleri Hakkında Yönetmeliğin 13. maddesi gereği yapılan ödenek işlemleri bu faaliyet altında izlenecektir.				
<b>EKONOMİK KOD</b>	<b>2019 Bütçe</b>	<b>2019 Harcama</b>	<b>2020 Bütçe</b>	<b>2021 Tahmin</b>	<b>2022 Tahmin</b>
Personel Giderleri					
Sosyal Güvenlik Kurumuna Devlet Primi Giderleri					
Mal ve Hizmet Alım Giderleri	50.000	400.000	53.000	56.000	59.000
Faiz Giderleri					
Cari Transferler					
Sermaye Giderleri					
Sermaye Transferleri					
Borç Verme					
<b>BÜTÇE İÇİ TOPLAM KAYNAK</b>	<b>50.000</b>	<b>400.000</b>	<b>53.000</b>	<b>56.000</b>	<b>59.000</b>
Döner Sermaye					
Özel Hesap	238.174	72.839	175.000	180.000	190.000
Diğer Bütçe Dışı Kaynak					
<b>BÜTÇE DIŞI TOPLAM KAYNAK</b>	<b>238.174</b>	<b>72.839</b>	<b>175.000</b>	<b>180.000</b>	<b>190.000</b>
<b>FAALİYET MALİYETİ TOPLAMI</b>	<b>288.174</b>	<b>472.839</b>	<b>228.000</b>	<b>236.000</b>	<b>249.000</b>

**TABLO 38**

**Faaliyet Maliyeti Tablosu 4**

<b>İdare Adı</b>	HİTİT ÜNİVERSİTESİ				
<b>Program Adı</b>	YÜKSEKÖĞRETİM HİZMETLERİ				
<b>Alt Program Adı</b>	ÖN LİSANS EĞİTİMİ, LİSANS EĞİTİMİ VE LİSANSÜSTÜ EĞİTİM				
<b>Alt Program Hedefi</b>	Mesleki yeterlilik sahibi ve gelişime açık mezunlar yetiştirilmesi				
<b>Faaliyet Adı</b>	Doktora ve Tıpta Uzmanlık Eğitimi				
<b>Açıklama</b>	Üniversitemiz Doktora ve Tıpta uzmanlık eğitimleri bu faaliyet altında izlenecektir.				
<b>EKONOMİK KOD</b>	<b>2019 Bütçe</b>	<b>2019 Harcama</b>	<b>2020 Bütçe</b>	<b>2021 Tahmin</b>	<b>2022 Tahmin</b>
Personel Giderleri	3.820.000	2.385.345	3.987.000	4.287.000	4.564.000
Sosyal Güvenlik Kurumuna Devlet Primi Giderleri	162.000	101.859	193.000	208.000	222.000
Mal ve Hizmet Alım Giderleri	104.000	13.718	112.000	120.000	125.000
Faiz Giderleri					
Cari Transferler					
Sermaye Giderleri					
Sermaye Transferleri					
Borç Verme					
<b>BÜTÇE İÇİ TOPLAM KAYNAK</b>	<b>4.086.000</b>	<b>2.500.922</b>	<b>4.292.000</b>	<b>4.615.000</b>	<b>4.911.000</b>
Döner Sermaye					
Özel Hesap					
Diğer Bütçe Dışı Kaynak					
<b>BÜTÇE DIŞI TOPLAM KAYNAK</b>					
<b>FAALİYET MALİYETİ TOPLAMI</b>	<b>4.086.000</b>	<b>2.500.922</b>	<b>4.292.000</b>	<b>4.615.000</b>	<b>4.911.000</b>

**TABLO 39**

**Faaliyet Maliyeti Tablosu 5**

<b>İdare Adı</b>	HİTİT ÜNİVERSİTESİ				
<b>Program Adı</b>	YÜKSEKÖĞRETİM HİZMETLERİ				
<b>Alt Program Adı</b>	ÖN LİSANS EĞİTİMİ, LİSANS EĞİTİMİ VE LİSANSÜSTÜ EĞİTİM				
<b>Alt Program Hedefi</b>	Mesleki yeterlilik sahibi ve gelişime açık mezunlar yetiştirilmesi				
<b>Faaliyet Adı</b>	Yükseköğretim Kurumları Bilgi ve Kültürel Kaynaklarının Geliştirilmesi ve Erişimin Kolaylaştırılması				
<b>Açıklama</b>	Bilgi işlem sistemlerinin işletilmesi ve geliştirilmesi ile teknolojik kapasitelerinin artırılmasına yönelik iş, işlem ve süreçlere ilişkin giderleri bu faaliyet altında izlenecektir.				
<b>EKONOMİK KOD</b>	<b>2019 Bütçe</b>	<b>2019 Harcama</b>	<b>2020 Bütçe</b>	<b>2021 Tahmin</b>	<b>2022 Tahmin</b>
Personel Giderleri	692.000	524.335	831.000	893.000	951.000
Sosyal Güvenlik Kurumuna Devlet Primi Giderleri	123.000	86.228	146.000	158.000	168.000
Mal ve Hizmet Alım Giderleri	27.000	197	29.000	31.000	33.000
Faiz Giderleri					
Cari Transferler					
Sermaye Giderleri	1.000.000	506.427	1.000.000	1.000.000	1.000.000
Sermaye Transferleri					
Borç Verme					
<b>BÜTÇE İÇİ TOPLAM KAYNAK</b>	<b>1.842.000</b>	<b>1.117.187</b>	<b>2.006.000</b>	<b>2.082.000</b>	<b>2.152.000</b>
Döner Sermaye					
Özel Hesap					
Diğer Bütçe Dışı Kaynak					
<b>BÜTÇE DIŞI TOPLAM KAYNAK</b>					
<b>FAALİYET MALİYETİ TOPLAMI</b>	<b>1.842.000</b>	<b>1.117.187</b>	<b>2.006.000</b>	<b>2.082.000</b>	<b>2.152.000</b>

**TABLO 40**

**Faaliyet Maliyeti Tablosu 6**

<b>İdare Adı</b>	HİTİT ÜNİVERSİTESİ				
<b>Program Adı</b>	YÜKSEKÖĞRETİM HİZMETLERİ				
<b>Alt Program Adı</b>	ÖN LİSANS EĞİTİMİ, LİSANS EĞİTİMİ VE LİSANSÜSTÜ EĞİTİM				
<b>Alt Program Hedefi</b>	Mesleki yeterlilik sahibi ve gelişime açık mezunlar yetiştirilmesi				
<b>Faaliyet Adı</b>	Yükseköğretim Kurumları Birinci Öğretim				
<b>Açıklama</b>	2547 sayılı Kanun' un 46. maddesi çerçevesinde elde edilen gelirlerden yürütülecek tüm hizmetler (ek ders ödemeleri,sınav ücreti ödemeleri) bu faaliyet altında izlenecektir.				
<b>EKONOMİK KOD</b>	<b>2019 Bütçe</b>	<b>2019 Harcama</b>	<b>2020 Bütçe</b>	<b>2021 Tahmin</b>	<b>2022 Tahmin</b>
Personel Giderleri	83.956.000	61.483.049	98.141.000	105.464.000	112.320.000
Sosyal Güvenlik Kurumuna Devlet Primi Giderleri	12.591.000	9.495.870	15.247.000	16.386.000	17.448.000
Mal ve Hizmet Alım Giderleri	5.747.000	4.794.350	6.457.000	6.921.000	7.302.000
Faiz Giderleri					
Cari Transferler	684.000	538.000	785.000	841.000	887.000
Sermaye Giderleri	24.202.000	16.593.737	21.002.000	20.910.000	22.053.000
Sermaye Transferleri					
Borç Verme					
<b>BÜTÇE İÇİ TOPLAM KAYNAK</b>	<b>127.180.000</b>	<b>92.905.006</b>	<b>141.632.000</b>	<b>150.522.000</b>	<b>160.010.000</b>
Döner Sermaye					
Özel Hesap					
Diğer Bütçe Dışı Kaynak					
<b>BÜTÇE DIŞI TOPLAM KAYNAK</b>					
<b>FAALİYET MALİYETİ TOPLAMI</b>	<b>127.180.000</b>	<b>92.905.006</b>	<b>141.632.000</b>	<b>150.522.000</b>	<b>160.010.000</b>



**TABLO 41**

**Faaliyet Maliyeti Tablosu 7**

<b>İdare Adı</b>	HİTİT ÜNİVERSİTESİ				
<b>Program Adı</b>	YÜKSEKÖĞRETİM HİZMETLERİ				
<b>Alt Program Adı</b>	ÖN LİSANS EĞİTİMİ, LİSANS EĞİTİMİ VE LİSANSÜSTÜ EĞİTİM				
<b>Alt Program Hedefi</b>	Mesleki yeterlilik sahibi ve gelişime açık mezunlar yetiştirilmesi				
<b>Faaliyet Adı</b>	Yükseköğretim Kurumları İkinci Öğretim				
<b>Açıklama</b>	3843 sayılı Kanun'un 7. maddesi çerçevesinde ikinci öğretime ilişkin tüm hizmetler bu faaliyet altında izlenecektir.				
<b>EKONOMİK KOD</b>	<b>2019 Bütçe</b>	<b>2019 Harcama</b>	<b>2020 Bütçe</b>	<b>2021 Tahmin</b>	<b>2022 Tahmin</b>
Personel Giderleri	1.772.000	724.654	1.928.000	2.072.000	2.179.000
Sosyal Güvenlik Kurumuna Devlet Primi Giderleri	4.000	2.465	4.000	5.000	5.000
Mal ve Hizmet Alım Giderleri	761.000	334.693	828.000	890.000	936.000
Faiz Giderleri					
Cari Transferler					
Sermaye Giderleri					
Sermaye Transferleri					
Borç Verme					
<b>BÜTÇE İÇİ TOPLAM KAYNAK</b>	<b>2.537.000</b>	<b>1.061.812</b>	<b>2.760.000</b>	<b>2.967.000</b>	<b>3.120.000</b>
Döner Sermaye					
Özel Hesap					
Diğer Bütçe Dışı Kaynak					
<b>BÜTÇE DIŞI TOPLAM KAYNAK</b>					
<b>FAALİYET MALİYETİ TOPLAMI</b>	<b>2.537.000</b>	<b>1.061.812</b>	<b>2.760.000</b>	<b>2.967.000</b>	<b>3.120.000</b>

**TABLO 42**

**Faaliyet Maliyeti Tablosu 8**

<b>İdare Adı</b>	HİTİT ÜNİVERSİTESİ				
<b>Program Adı</b>	YÜKSEKÖĞRETİM HİZMETLERİ				
<b>Alt Program Adı</b>	ÖN LİSANS EĞİTİMİ, LİSANS EĞİTİMİ VE LİSANSÜSTÜ EĞİTİM				
<b>Alt Program Hedefi</b>	Mesleki yeterlilik sahibi ve gelişime açık mezunlar yetiştirilmesi				
<b>Faaliyet Adı</b>	Yükseköğretim Kurumları Uluslararası Ortak Eğitim ve Öğretim Programı				
<b>Açıklama</b>	2547 sayılı Kanun' un 43. maddesinin (d) bendi çerçevesinde uluslararası ön lisans ve lisans programları hizmetlerine ilişkin hizmetler bu faaliyet altında izlenecektir.				
<b>EKONOMİK KOD</b>	<b>2019 Bütçe</b>	<b>2019 Harcama</b>	<b>2020 Bütçe</b>	<b>2021 Tahmin</b>	<b>2022 Tahmin</b>
Personel Giderleri					
Sosyal Güvenlik Kurumuna Devlet Primi Giderleri					
Mal ve Hizmet Alım Giderleri					
Faiz Giderleri					
Cari Transferler					
Sermaye Giderleri					
Sermaye Transferleri					
Borç Verme					
<b>BÜTÇE İÇİ TOPLAM KAYNAK</b>					
Döner Sermaye					
Özel Hesap					
Diğer Bütçe Dışı Kaynak	1.012.807	214.278	1.104.000	1.187.000	1.271.000
<b>BÜTÇE DIŞI TOPLAM KAYNAK</b>	<b>1.012.807</b>	<b>214.278</b>	<b>1.104.000</b>	<b>1.187.000</b>	<b>1.271.000</b>
<b>FAALİYET MALİYETİ TOPLAMI</b>	<b>1.012.807</b>	<b>214.278</b>	<b>1.104.000</b>	<b>1.187.000</b>	<b>1.271.000</b>

**TABLO 43**

**Faaliyet Maliyeti Tablosu 9**

<b>İdare Adı</b>	HİTİT ÜNİVERSİTESİ				
<b>Program Adı</b>	YÜKSEKÖĞRETİM HİZMETLERİ				
<b>Alt Program Adı</b>	YÜKSEKÖĞRETİMDE ÖĞRENCİ YAŞAMI				
<b>Alt Program Hedefi</b>	Yükseköğretim öğrencilerine sunulan beslenme ve barınma hizmetlerinin kalitesinin artırılması; öğrencilerin kişisel ve sosyal gelişimi desteklenerek yaşam kalitesinin yükseltilmesi				
<b>Faaliyet Adı</b>	Yükseköğretimde Beslenme Hizmetleri				
<b>Açıklama</b>	Öğrencilerin beslenmesine ilişkin giderler bu faaliyet altında izlenecektir.				
<b>EKONOMİK KOD</b>	<b>2019 Bütçe</b>	<b>2019 Harcama</b>	<b>2020 Bütçe</b>	<b>2021 Tahmin</b>	<b>2022 Tahmin</b>
Personel Giderleri	883.000	543.961	884.000	951.000	1.014.000
Sosyal Güvenlik Kurumuna Devlet Primi Giderleri	42.000		42.000	45.000	48.000
Mal ve Hizmet Alım Giderleri	908.000	758.538	986.000	1.057.000	1.116.000
Faiz Giderleri					
Cari Transferler					
Sermaye Giderleri					
Sermaye Transferleri					
Borç Verme					
<b>BÜTÇE İÇİ TOPLAM KAYNAK</b>	<b>1.833.000</b>	<b>1.302.499</b>	<b>1.912.000</b>	<b>2.053.000</b>	<b>2.178.000</b>
Döner Sermaye					
Özel Hesap					
Diğer Bütçe Dışı Kaynak					
<b>BÜTÇE DIŞI TOPLAM KAYNAK</b>					
<b>FAALİYET MALİYETİ TOPLAMI</b>	<b>1.833.000</b>	<b>1.302.499</b>	<b>1.912.000</b>	<b>2.053.000</b>	<b>2.178.000</b>

**TABLO 44**

**Faaliyet Maliyeti Tablosu 10**

<b>İdare Adı</b>	HİTİT ÜNİVERSİTESİ				
<b>Program Adı</b>	YÜKSEKÖĞRETİM HİZMETLERİ				
<b>Alt Program Adı</b>	YÜKSEKÖĞRETİMDE ÖĞRENCİ YAŞAMI				
<b>Alt Program Hedefi</b>	Yükseköğretim öğrencilerine sunulan beslenme ve barınma hizmetlerinin kalitesinin artırılması; öğrencilerin kişisel ve sosyal gelişimi desteklenerek yaşam kalitesinin yükseltilmesi				
<b>Faaliyet Adı</b>	Yükseköğretimde Kültür ve Spor Hizmetleri				
<b>Açıklama</b>	Öğrencilerin kültür ve spor faaliyetlerine ilişkin giderler bu faaliyet altında izlenecektir.				
<b>EKONOMİK KOD</b>	<b>2019 Bütçe</b>	<b>2019 Harcama</b>	<b>2020 Bütçe</b>	<b>2021 Tahmin</b>	<b>2022 Tahmin</b>
Personel Giderleri					
Sosyal Güvenlik Kurumuna Devlet Primi Giderleri					
Mal ve Hizmet Alım Giderleri	77.000		83.000	89.000	94.000
Faiz Giderleri					
Cari Transferler					
Sermaye Giderleri	1.000.000		5.708.000	5.684.000	5.981.000
Sermaye Transferleri					
Borç Verme					
<b>BÜTÇE İÇİ TOPLAM KAYNAK</b>	<b>1.077.000</b>	<b>0</b>	<b>5.791.000</b>	<b>5.773.000</b>	<b>6.075.000</b>
Döner Sermaye					
Özel Hesap					
Diğer Bütçe Dışı Kaynak					
<b>BÜTÇE DIŞI TOPLAM KAYNAK</b>					
<b>FAALİYET MALİYETİ TOPLAMI</b>	<b>1.077.000</b>	<b>0</b>	<b>5.791.000</b>	<b>5.773.000</b>	<b>6.075.000</b>

**TABLO 45**

**Faaliyet Maliyeti Tablosu 11**

<b>İdare Adı</b>	HİTİT ÜNİVERSİTESİ				
<b>Program Adı</b>	YÜKSEKÖĞRETİM HİZMETLERİ				
<b>Alt Program Adı</b>	YÜKSEKÖĞRETİMDE ÖĞRENCİ YAŞAMI				
<b>Alt Program Hedefi</b>	Yükseköğretim öğrencilerine sunulan beslenme ve barınma hizmetlerinin kalitesinin artırılması; öğrencilerin kişisel ve sosyal gelişimi desteklenerek yaşam kalitesinin yükseltilmesi				
<b>Faaliyet Adı</b>	Yükseköğretimde Öğrenci Yaşamına İlişkin Diğer Hizmetler				
<b>Açıklama</b>	Öğrenci yaşamına ilişkin tüm hizmetler bu faaliyet altında izlenecektir.				
<b>EKONOMİK KOD</b>	<b>2019 Bütçe</b>	<b>2019 Harcama</b>	<b>2020 Bütçe</b>	<b>2021 Tahmin</b>	<b>2022 Tahmin</b>
Personel Giderleri	4.407.000	2.563.889	5.186.000	5.577.000	5.939.000
Sosyal Güvenlik Kurumuna Devlet Primi Giderleri	930.000	423.978	1.091.000	1.174.000	1.251.000
Mal ve Hizmet Alım Giderleri	460.000	257.479	500.000	536.000	568.000
Faiz Giderleri					
Cari Transferler					
Sermaye Giderleri					
Sermaye Transferleri					
Borç Verme					
<b>BÜTÇE İÇİ TOPLAM KAYNAK</b>	<b>5.797.000</b>	<b>3.245.346</b>	<b>6.777.000</b>	<b>7.287.000</b>	<b>7.758.000</b>
Döner Sermaye					
Özel Hesap					
Diğer Bütçe Dışı Kaynak					
<b>BÜTÇE DIŞI TOPLAM KAYNAK</b>					
<b>FAALİYET MALİYETİ TOPLAMI</b>	<b>5.797.000</b>	<b>3.245.346</b>	<b>6.777.000</b>	<b>7.287.000</b>	<b>7.758.000</b>

**TABLO 46**

**Faaliyet Maliyeti Tablosu 12**

<b>İdare Adı</b>	HİTİT ÜNİVERSİTESİ				
<b>Program Adı</b>	YÜKSEKÖĞRETİM HİZMETLERİ				
<b>Alt Program Adı</b>	YÜKSEKÖĞRETİMDE ÖĞRENCİ YAŞAMI				
<b>Alt Program Hedefi</b>	Yükseköğretim öğrencilerine sunulan beslenme ve barınma hizmetlerinin kalitesinin artırılması; öğrencilerin kişisel ve sosyal gelişimi desteklenerek yaşam kalitesinin yükseltilmesi				
<b>Faaliyet Adı</b>	Yükseköğretimde Sağlık Hizmetleri				
<b>Açıklama</b>	Öğrencilerin sağlık hizmetlerinin karşılanması amacıyla yapılacak olan giderler bu faaliyet altında izlenecektir.				
<b>EKONOMİK KOD</b>	<b>2019 Bütçe</b>	<b>2019 Harcama</b>	<b>2020 Bütçe</b>	<b>2021 Tahmin</b>	<b>2022 Tahmin</b>
Personel Giderleri					
Sosyal Güvenlik Kurumuna Devlet Primi Giderleri					
Mal ve Hizmet Alım Giderleri	10.000		11.000	12.000	13.000
Faiz Giderleri					
Cari Transferler					
Sermaye Giderleri					
Sermaye Transferleri					
Borç Verme					
<b>BÜTÇE İÇİ TOPLAM KAYNAK</b>	<b>10.000</b>	<b>0</b>	<b>11.000</b>	<b>12.000</b>	<b>13.000</b>
Döner Sermaye					
Özel Hesap					
Diğer Bütçe Dışı Kaynak					
<b>BÜTÇE DIŞI TOPLAM KAYNAK</b>					
<b>FAALİYET MALİYETİ TOPLAMI</b>	<b>10.000</b>	<b>0</b>	<b>11.000</b>	<b>12.000</b>	<b>13.000</b>

**TABLO 47**

**Faaliyet Maliyeti Tablosu 13**

<b>İdare Adı</b>	HİTİT ÜNİVERSİTESİ				
<b>Program Adı</b>	YÖNETİM VE DESTEK PROGRAMI				
<b>Alt Program Adı</b>	TEFTİŞ, DENETİM VE DANIŞMANLIK HİZMETLERİ				
<b>Faaliyet Adı</b>	Hukuki Danışmanlık ve Muhakemat Hizmetleri				
<b>Açıklama</b>	<p>Üniversitemizin taraf olduğu adli ve idari davalarda, iç ve dış tahkim yargılamasında, icra işlemlerinde ve yargıya intikal eden diğer her türlü hukuki uyuşmazlıklarda temsil edilmesi; idarelerce hizmet satın alma yoluyla temsil ettirilecek dava ve icra takipleri ve tahkim ile ilgili işlemlerin koordine edilmesi, izlenmesi ve denetlenmesi; Üniversite hizmetlerine ilişkin mevzuat, sözleşme, şartname ve uyuşmazlıklar ile ilgili hukuki mütalaa bildirilmesi; idarenin amaçlarının daha iyi gerçekleştirilmesi, mevzuata, plan ve programa uygun çalışmalarının temin edilmesi amacıyla gerekli hukuki tekliflerin hazırlanması gibi iş, işlem ve süreçlere yönelik giderleri bu faaliyet altında izlenecektir.</p>				
<b>EKONOMİK KOD</b>	<b>2019 Bütçe</b>	<b>2019 Harcama</b>	<b>2020 Bütçe</b>	<b>2021 Tahmin</b>	<b>2022 Tahmin</b>
Personel Giderleri	329.000	228.743	409.000	437.000	462.000
Sosyal Güvenlik Kurumuna Devlet Primi Giderleri	49.000	30.834	63.000	63.000	69.000
Mal ve Hizmet Alım Giderleri	13.000	6.042	16.000	15.000	14.000
Faiz Giderleri					
Cari Transferler					
Sermaye Giderleri					
Sermaye Transferleri					
Borç Verme					
<b>BÜTÇE İÇİ TOPLAM KAYNAK</b>	<b>391.000</b>	<b>265.619</b>	<b>488.000</b>	<b>515.000</b>	<b>545.000</b>
Döner Sermaye					
Özel Hesap					
Diğer Bütçe Dışı Kaynak					
<b>BÜTÇE DIŞI TOPLAM KAYNAK</b>					
<b>FAALİYET MALİYETİ TOPLAMI</b>	<b>391.000</b>	<b>265.619</b>	<b>488.000</b>	<b>515.000</b>	<b>545.000</b>

**TABLO 48**

**Faaliyet Maliyeti Tablosu 14**

<b>İdare Adı</b>	HİTİT ÜNİVERSİTESİ				
<b>Program Adı</b>	YÖNETİM VE DESTEK PROGRAMI				
<b>Alt Program Adı</b>	ÜST YÖNETİM, İDARİ VE MALİ HİZMETLER				
<b>Faaliyet Adı</b>	Bilgi Teknolojilerine Yönelik Faaliyetler				
<b>Açıklama</b>	Bilgi işlem sistemlerinin işletilmesi ve geliştirilmesi ile teknolojik kapasitelerinin artırılmasına yönelik iş, işlem ve süreçlere ilişkin giderleri bu faaliyet altında izlenecektir.				
<b>EKONOMİK KOD</b>	<b>2019 Bütçe</b>	<b>2019 Harcama</b>	<b>2020 Bütçe</b>	<b>2021 Tahmin</b>	<b>2022 Tahmin</b>
Personel Giderleri	1.234.000	881.735	1.484.000	1.596.000	1.698.000
Sosyal Güvenlik Kurumuna Devlet Primi Giderleri	190.000	129.815	229.000	247.000	261.000
Mal ve Hizmet Alım Giderleri	10.000	435	10.000	11.000	11.000
Faiz Giderleri					
Cari Transferler					
Sermaye Giderleri					
Sermaye Transferleri					
Borç Verme					
<b>BÜTÇE İÇİ TOPLAM KAYNAK</b>	<b>1.434.000</b>	<b>1.011.985</b>	<b>1.723.000</b>	<b>1.854.000</b>	<b>1.970.000</b>
Döner Sermaye					
Özel Hesap					
Diğer Bütçe Dışı Kaynak					
<b>BÜTÇE DIŞI TOPLAM KAYNAK</b>					
<b>FAALİYET MALİYETİ TOPLAMI</b>	<b>1.434.000</b>	<b>1.011.985</b>	<b>1.723.000</b>	<b>1.854.000</b>	<b>1.970.000</b>



**TABLO 49**

**Faaliyet Maliyeti Tablosu 15**

<b>İdare Adı</b>	HİTİT ÜNİVERSİTESİ				
<b>Program Adı</b>	YÖNETİM VE DESTEK PROGRAMI				
<b>Alt Program Adı</b>	ÜST YÖNETİM, İDARİ VE MALİ HİZMETLER				
<b>Faaliyet Adı</b>	Genel Destek Hizmetleri				
<b>Açıklama</b>	İdarelerin tüm programlarına hizmet eder nitelikte olan temizlik, güvenlik, aydınlatma, ısıtma, onarım, taşıma ve benzeri mal ve hizmetlerin temini; fiziki çalışma ortamlarının düzenlenmesi, genel evrak ve arşiv hizmetlerinin yürütülmesi, sivil savunma ve seferberlik hizmetlerinin planlanması ve yürütülmesi gibi iş, işlem ve süreçlere yönelik giderleri bu faaliyet altında izlenecektir.				
<b>EKONOMİK KOD</b>	<b>2019 Bütçe</b>	<b>2019 Harcama</b>	<b>2020 Bütçe</b>	<b>2021 Tahmin</b>	<b>2022 Tahmin</b>
Personel Giderleri	2.948.000	2.098.556	3.538.000	3.804.000	4.053.000
Sosyal Güvenlik Kurumuna Devlet Primi Giderleri	458.000	333.500	554.000	598.000	634.000
Mal ve Hizmet Alım Giderleri	141.000	62.347	149.000	161.000	169.000
Faiz Giderleri					
Cari Transferler	2.609.000	2.424.129	2.836.000	3.040.000	3.205.000
Sermaye Giderleri					
Sermaye Transferleri					
Borç Verme					
<b>BÜTÇE İÇİ TOPLAM KAYNAK</b>	<b>6.156.000</b>	<b>4.918.532</b>	<b>7.077.000</b>	<b>7.603.000</b>	<b>8.061.000</b>
Döner Sermaye					
Özel Hesap					
Diğer Bütçe Dışı Kaynak					
<b>BÜTÇE DIŞI TOPLAM KAYNAK</b>					
<b>FAALİYET MALİYETİ TOPLAMI</b>	<b>6.156.000</b>	<b>4.918.532</b>	<b>7.077.000</b>	<b>7.603.000</b>	<b>8.061.000</b>

**TABLO 50**

**Faaliyet Maliyeti Tablosu 16**

<b>İdare Adı</b>	HİTİT ÜNİVERSİTESİ				
<b>Program Adı</b>	YÖNETİM VE DESTEK PROGRAMI				
<b>Alt Program Adı</b>	ÜST YÖNETİM, İDARİ VE MALİ HİZMETLER				
<b>Faaliyet Adı</b>	İnşaat ve Yapı İşlerinin Yürütülmesi				
<b>Açıklama</b>	Hazine adına kayıtlı olup idarelere tahsis edilen veya idareler adına kayıtlı olan taşınmazlara ilişkin her türlü yapım, kiralama, satım, işletme, bakım onarım ve benzeri iş, işlem ve süreçlerin yürütülmesine yönelik giderler bu faaliyet altında izlenecektir.				
<b>EKONOMİK KOD</b>	<b>2019 Bütçe</b>	<b>2019 Harcama</b>	<b>2020 Bütçe</b>	<b>2021 Tahmin</b>	<b>2022 Tahmin</b>
Personel Giderleri	2.184.000	1.688.329	2.630.000	2.825.000	3.009.000
Sosyal Güvenlik Kurumuna Devlet Primi Giderleri	320.000	240.341	388.000	415.000	442.000
Mal ve Hizmet Alım Giderleri	37.000	28.608	41.000	44.000	46.000
Faiz Giderleri					
Cari Transferler					
Sermaye Giderleri					
Sermaye Transferleri					
Borç Verme					
<b>BÜTÇE İÇİ TOPLAM KAYNAK</b>	<b>2.541.000</b>	<b>1.957.278</b>	<b>3.059.000</b>	<b>3.284.000</b>	<b>3.497.000</b>
Döner Sermaye					
Özel Hesap					
Diğer Bütçe Dışı Kaynak					
<b>BÜTÇE DIŞI TOPLAM KAYNAK</b>					
<b>FAALİYET MALİYETİ TOPLAMI</b>	<b>2.541.000</b>	<b>1.957.278</b>	<b>3.059.000</b>	<b>3.284.000</b>	<b>3.497.000</b>

**TABLO 51**

**Faaliyet Maliyeti Tablosu 17**

<b>İdare Adı</b>	HİTİT ÜNİVERSİTESİ				
<b>Program Adı</b>	YÖNETİM VE DESTEK PROGRAMI				
<b>Alt Program Adı</b>	ÜST YÖNETİM, İDARİ VE MALİ HİZMETLER				
<b>Faaliyet Adı</b>	İnsan Kaynakları Yönetimine İlişkin Faaliyetler				
<b>Açıklama</b>	Personel planlamasının yapılması; personel atama, nakil, terfi, emeklilik ve benzeri özlük işlemlerinin yürütülmesi; insan kaynağı kapasitesinin artırılmasına yönelik eğitimlerin planlanması ve düzenlenmesi gibi iş, işlem ve süreçlere yönelik giderleri bu faaliyet altında izlenecektir.				
<b>EKONOMİK KOD</b>	<b>2019 Bütçe</b>	<b>2019 Harcama</b>	<b>2020 Bütçe</b>	<b>2021 Tahmin</b>	<b>2022 Tahmin</b>
Personel Giderleri	1.196.000	853.979	1.452.000	1.560.000	1.660.000
Sosyal Güvenlik Kurumuna Devlet Primi Giderleri	190.000	136.262	227.000	244.000	261.000
Mal ve Hizmet Alım Giderleri	28.000	2.957	30.000	32.000	32.000
Faiz Giderleri					
Cari Transferler					
Sermaye Giderleri					
Sermaye Transferleri					
Borç Verme					
<b>BÜTÇE İÇİ TOPLAM KAYNAK</b>	<b>1.414.000</b>	<b>993.198</b>	<b>1.709.000</b>	<b>1.836.000</b>	<b>1.953.000</b>
Döner Sermaye					
Özel Hesap					
Diğer Bütçe Dışı Kaynak					
<b>BÜTÇE DIŞI TOPLAM KAYNAK</b>					
<b>FAALİYET MALİYETİ TOPLAMI</b>	<b>1.414.000</b>	<b>993.198</b>	<b>1.709.000</b>	<b>1.836.000</b>	<b>1.953.000</b>

**TABLO 52**

**Faaliyet Maliyeti Tablosu 18**

<b>İdare Adı</b>	HİTİT ÜNİVERSİTESİ				
<b>Program Adı</b>	YÖNETİM VE DESTEK PROGRAMI				
<b>Alt Program Adı</b>	ÜST YÖNETİM, İDARİ VE MALİ HİZMETLER				
<b>Faaliyet Adı</b>	Özel Kalem Hizmetleri				
<b>Açıklama</b>	Üst yönetimin çalışma programının düzenlenmesi ile resmi ve özel yazışmalar, protokol, tören, ziyaret, davet, karşılama, ağırlama gibi hizmetlerin yürütülmesi amacıyla gerçekleştirilen iş, işlem ve süreçlere yönelik giderler bu faaliyet altında izlenecektir.				
<b>EKONOMİK KOD</b>	<b>2019 Bütçe</b>	<b>2019 Harcama</b>	<b>2020 Bütçe</b>	<b>2021 Tahmin</b>	<b>2022 Tahmin</b>
Personel Giderleri	1.489.000	896.990	1.776.000	1.908.000	2.030.000
Sosyal Güvenlik Kurumuna Devlet Primi Giderleri	156.000	105.813	185.000	199.000	213.000
Mal ve Hizmet Alım Giderleri	33.000	12.528	35.000	37.000	39.000
Faiz Giderleri					
Cari Transferler					
Sermaye Giderleri					
Sermaye Transferleri					
Borç Verme					
<b>BÜTÇE İÇİ TOPLAM KAYNAK</b>	<b>1.678.000</b>	<b>1.015.331</b>	<b>1.996.000</b>	<b>2.144.000</b>	<b>2.282.000</b>
Döner Sermaye					
Özel Hesap					
Diğer Bütçe Dışı Kaynak					
<b>BÜTÇE DIŞI TOPLAM KAYNAK</b>					
<b>FAALİYET MALİYETİ TOPLAMI</b>	<b>1.678.000</b>	<b>1.015.331</b>	<b>1.996.000</b>	<b>2.144.000</b>	<b>2.282.000</b>

TABLO 53

## Faaliyet Maliyeti Tablosu 19

<b>İdare Adı</b>	HİTİT ÜNİVERSİTESİ				
<b>Program Adı</b>	YÖNETİM VE DESTEK PROGRAMI				
<b>Alt Program Adı</b>	ÜST YÖNETİM, İDARİ VE MALİ HİZMETLER				
<b>Faaliyet Adı</b>	Strateji Geliştirme ve Mali Hizmetler				
<b>Açıklama</b>	İdareler tarafından yürütülen ve idarelerin tüm programlarına hizmet eder nitelikte olan mali yönetim ve kontrole ilişkin iş, işlem ve süreçlere yönelik giderler bu faaliyet altında izlenecektir.				
<b>EKONOMİK KOD</b>	<b>2019 Bütçe</b>	<b>2019 Harcama</b>	<b>2020 Bütçe</b>	<b>2021 Tahmin</b>	<b>2022 Tahmin</b>
Personel Giderleri	1.164.000	803.265	1.400.000	1.504.000	1.603.000
Sosyal Güvenlik Kurumuna Devlet Primi Giderleri	158.000	116.098	189.000	203.000	216.000
Mal ve Hizmet Alım Giderleri	24.000	2.653	25.000	26.000	26.000
Faiz Giderleri					
Cari Transferler					
Sermaye Giderleri					
Sermaye Transferleri					
Borç Verme					
<b>BÜTÇE İÇİ TOPLAM KAYNAK</b>	<b>1.346.000</b>	<b>922.016</b>	<b>1.614.000</b>	<b>1.733.000</b>	<b>1.845.000</b>
Döner Sermaye					
Özel Hesap					
Diğer Bütçe Dışı Kaynak					
<b>BÜTÇE DIŞI TOPLAM KAYNAK</b>					
<b>FAALİYET MALİYETİ TOPLAMI</b>	<b>1.346.000</b>	<b>922.016</b>	<b>1.614.000</b>	<b>1.733.000</b>	<b>1.845.000</b>

## D- İdarenin Toplam Kaynak İhtiyacı

### 5- Faaliyetler Düzeyinde İdare Performans Programı Maliyeti

**TABLO 54**

#### Faaliyetler Düzeyinde Performans Programı Maliyeti Tablosu

FAALİYETLER DÜZEYİNDE HİTİT ÜNİVERSİTESİ PERFORMANS PROGRAMI MALİYETİ									
PROGRAM SINIFLANDIRMASI	2020			2021			2022		
	BÜTÇE İÇİ	BÜTÇE DIŞI	TOPLAM	BÜTÇE İÇİ	BÜTÇE DIŞI	TOPLAM	BÜTÇE İÇİ	BÜTÇE DIŞI	TOPLAM
<b>ARAŞTIRMA, GELİŞTİRME VE YENİLİK</b>	<b>272.000</b>	<b>175.000</b>	<b>447.000</b>	<b>287.000</b>	<b>180.000</b>	<b>467.000</b>	<b>300.000</b>	<b>190.000</b>	<b>490.000</b>
<b>ARAŞTIRMA ALTYAPILARI</b>	158.000	0	158.000	168.000	0	168.000	176.000	0	176.000
Yükseköğretim Kurumları Araştırma Altyapısı Kurulması ve Geliştirilmesi	158.000	0	158.000	168.000	0	168.000	176.000	0	176.000
<b>YÜKSEKÖĞRETİMDE BİLİMSEL ARAŞTIRMA VE GELİŞTİRME</b>	114.000	175.000	289.000	119.000	180.000	299.000	124.000	190.000	314.000
Yükseköğretim Kurumları Temel Araştırma Hizmetleri	61.000	0	61.000	63.000	0	63.000	65.000	0	65.000
Yükseköğretim Kurumlarının Bilimsel Araştırma Projeleri	53.000	175.000	228.000	56.000	180.000	236.000	59.000	190.000	249.000
<b>YÜKSEKÖĞRETİM HİZMETLERİ</b>	<b>165.181.000</b>	<b>1.104.000</b>	<b>166.285.000</b>	<b>175.311.000</b>	<b>1.187.000</b>	<b>176.498.000</b>	<b>186.217.000</b>	<b>1.271.000</b>	<b>187.488.000</b>
<b>ÖN LİSANS EĞİTİMİ, LİSANS EĞİTİMİ VE LİSANSÜSTÜ EĞİTİM</b>	150.690.000	1.104.000	151.794.000	160.186.000	1.187.000	161.373.000	170.193.000	1.271.000	171.464.000
Doktora ve Tıpta Uzmanlık Eğitimi	4.292.000	0	4.292.000	4.615.000	0	4.615.000	4.911.000	0	4.911.000
Yükseköğretim Kurumları Bilgi ve Kültürel Kaynaklarının Geliştirilmesi ve Erişimin Kolaylaştırılması	2.006.000	0	2.006.000	2.082.000	0	2.082.000	2.152.000	0	2.152.000
Yükseköğretim Kurumları Birinci Öğretim	141.632.000	0	141.632.000	150.522.000	0	150.522.000	160.010.000	0	160.010.000
Yükseköğretim Kurumları İkinci Öğretim	2.760.000	0	2.760.000	2.967.000	0	2.967.000	3.120.000	0	3.120.000
Yükseköğretim Kurumları Uluslararası Ortak Eğitim ve Öğretim Programı	0	1.104.000	1.104.000	0	1.187.000	1.187.000	0	1.271.000	1.271.000
<b>YÜKSEKÖĞRETİMDE ÖĞRENCİ YAŞAMI</b>	14.491.000	0	14.491.000	15.125.000	0	15.125.000	16.024.000	0	16.024.000
Yükseköğretimde Beslenme Hizmetleri	1.912.000	0	1.912.000	2.053.000	0	2.053.000	2.178.000	0	2.178.000
Yükseköğretimde Kültür ve Spor Hizmetleri	5.791.000	0	5.791.000	5.773.000	0	5.773.000	6.075.000	0	6.075.000
Yükseköğretimde Öğrenci Yaşamına İlişkin Diğer Hizmetler	6.777.000	0	6.777.000	7.287.000	0	7.287.000	7.758.000	0	7.758.000
Yükseköğretimde Sağlık Hizmetleri	11.000	0	11.000	12.000	0	12.000	13.000	0	13.000

**TABLO 54** (Devamı)

**Faaliyetler Düzeyinde Performans Programı Maliyeti Tablosu**

PROGRAM SINIFLANDIRMASI	2020			2021			2022		
	BÜTÇE İÇİ	BÜTÇE DIŞI	TOPLAM	BÜTÇE İÇİ	BÜTÇE DIŞI	TOPLAM	BÜTÇE İÇİ	BÜTÇE DIŞI	TOPLAM
<b>YÖNETİM VE DESTEK PROGRAMI</b>	<b>17.666.000</b>	<b>0</b>	<b>17.666.000</b>	<b>18.969.000</b>	<b>0</b>	<b>18.969.000</b>	<b>20.153.000</b>	<b>0</b>	<b>20.153.000</b>
<b>TEFTİŞ, DENETİM VE DANIŞMANLIK HİZMETLERİ</b>	488.000	0	488.000	515.000	0	515.000	545.000	0	545.000
Hukuki Danışmanlık ve Muhakemat Hizmetleri	488.000	0	488.000	515.000	0	515.000	545.000	0	545.000
<b>ÜST YÖNETİM, İDARI VE MALİ HİZMETLER</b>	<b>17.178.000</b>	<b>0</b>	<b>17.178.000</b>	<b>18.454.000</b>	<b>0</b>	<b>18.454.000</b>	<b>19.608.000</b>	<b>0</b>	<b>19.608.000</b>
Bilgi Teknolojilerine Yönelik Faaliyetler	1.723.000	0	1.723.000	1.854.000	0	1.854.000	1.970.000	0	1.970.000
Genel Destek Hizmetleri	7.077.000	0	7.077.000	7.603.000	0	7.603.000	8.061.000	0	8.061.000
İnşaat ve Yapı İşlerinin Yürütülmesi	3.059.000	0	3.059.000	3.284.000	0	3.284.000	3.497.000	0	3.497.000
İnsan Kaynakları Yönetimine İlişkin Faaliyetler	1.709.000	0	1.709.000	1.836.000	0	1.836.000	1.953.000	0	1.953.000
Özel Kalem Hizmetleri	1.996.000	0	1.996.000	2.144.000	0	2.144.000	2.282.000	0	2.282.000
Strateji Geliştirme ve Mali Hizmetler	1.614.000	0	1.614.000	1.733.000	0	1.733.000	1.845.000	0	1.845.000
<b>GENEL TOPLAM</b>	<b>183.119.000</b>	<b>1.279.000</b>	<b>184.398.000</b>	<b>194.567.000</b>	<b>1.367.000</b>	<b>195.934.000</b>	<b>206.670.000</b>	<b>1.461.000</b>	<b>208.131.000</b>

## 6- Ekonomik Sınıflandırma Düzeyinde İdare Performans Programı Maliyeti

**TABLO 55**

### Ekonomik Sınıflandırma Düzeyinde Performans Programı Maliyeti Tablosu

#### EKONOMİK SINIFLANDIRMA DÜZEYİNDE HİTİT ÜNİVERSİTESİ PERFORMANS PROGRAMI MALİYETİ

EKONOMİK KOD	2020				2021				2022			
	HİZMET PROGRAMLARI TOPLAM	YÖNETİM VE DESTEK PROGRAMI	PROGRAM DIŞI GİDERLER	TOPLAM	HİZMET PROGRAMLARI TOPLAM	YÖNETİM VE DESTEK PROGRAMI	PROGRAM DIŞI GİDERLER	TOPLAM	HİZMET PROGRAMLARI TOPLAM	YÖNETİM VE DESTEK PROGRAMI	PROGRAM DIŞI GİDERLER	TOPLAM
Personel Giderleri	110.957.000	12.689.000		123.646.000	119.244.000	13.634.000		132.878.000	126.967.000	14.515.000		141.482.000
Sosyal Güvenlik Kurumuna Devlet Primi Giderleri	16.723.000	1.835.000		18.558.000	17.976.000	1.969.000		19.945.000	19.142.000	2.096.000		21.238.000
Mal ve Hizmet Alım Giderleri	9.278.000	306.000		9.584.000	9.943.000	326.000		10.269.000	10.487.000	337.000		10.824.000
Faiz Giderleri				0				0				0
Cari Transferler	785.000	2.836.000		3.621.000	841.000	3.040.000		3.881.000	887.000	3.205.000		4.092.000
Sermaye Giderleri	27.710.000			27.710.000	27.594.000			27.594.000	29.034.000			29.034.000
Sermaye Transferleri				0				0				0
Borç Verme				0				0				0
Yedek Ödenekler				0				0				0
<b>BÜTÇE İÇİ TOPLAM KAYNAK</b>	<b>165.453.000</b>	<b>17.666.000</b>	<b>0</b>	<b>183.119.000</b>	<b>175.598.000</b>	<b>18.969.000</b>	<b>0</b>	<b>194.567.000</b>	<b>186.517.000</b>	<b>20.153.000</b>	<b>0</b>	<b>206.670.000</b>
Döner Sermaye				0				0				0
Özel Hesap	175.000			175.000	180.000			180.000	190.000			190.000
Diğer Bütçe Dışı Kaynak	1.104.000			1.104.000	1.187.000			1.187.000	1.271.000			1.271.000
<b>BÜTÇE DIŞI TOPLAM KAYNAK</b>	<b>1.279.000</b>	<b>0</b>	<b>0</b>	<b>1.279.000</b>	<b>1.367.000</b>	<b>0</b>	<b>0</b>	<b>1.367.000</b>	<b>1.461.000</b>	<b>0</b>	<b>0</b>	<b>1.461.000</b>
<b>GENEL TOPLAM</b>	<b>166.732.000</b>	<b>17.666.000</b>	<b>0</b>	<b>184.398.000</b>	<b>176.965.000</b>	<b>18.969.000</b>	<b>0</b>	<b>195.934.000</b>	<b>187.978.000</b>	<b>20.153.000</b>	<b>0</b>	<b>208.131.000</b>



## E- Diğer Hususlar

### 7- Faaliyetlerden Sorumlu Harcama Birimleri

**TABLO 56**

**Faaliyetlerden Sorumlu Harcama Birimleri Tablosu**

İdare Adı	HİTİT ÜNİVERSİTESİ		
Yıl	2020 (Cumhurbaşkanı Teklifi)		
PROGRAM	ALT PROGRAM	FAALİYET	SORUMLU HARCAMA BİRİMİ
ARAŞTIRMA, GELİŞTİRME VE YENİLİK	ARAŞTIRMA ALTYAPILARI	Yükseköğretim Kurumları Araştırma Altyapısı Kurulması ve Geliştirilmesi	ÖZEL KALEM (REKTÖRLÜK), STRATEJİ GELİŞTİRME DAİRE BAŞKANLIĞI
	YÜKSEKÖĞRETİMDE BİLİMSEL ARAŞTIRMA VE GELİŞTİRME	Yükseköğretim Kurumları Temel Araştırma Hizmetleri	STRATEJİ GELİŞTİRME DAİRE BAŞKANLIĞI, HİTİT ÜNİVERSİTESİ BİYOLOJİK ÇEŞİTLİLİK UYGULAMA VE ARAŞTIRMA MERKEZİ, BİLİMSEL TEKNİK ARAŞTIRMA VE UYGULAMA MERKEZİ (HÜBTAUM), ALTERNATİF ENERJİ UYGULAMA VE ARAŞTIRMA MERKEZİ, HİTİT ÜNİVERSİTESİ GELENEKSEL VE TAMAMLAYICI TIP UYGULAMA VE ARAŞTIRMA MERKEZİ, HACI BEKTAŞI VELİ ARAŞTIRMA VE UYGULAMA MERKEZİ, SÜREKLİ EĞİTİM MERKEZİ, HİTİT UYGARLIĞI UYGULAMA VE ARAŞTIRMA MERKEZİ, KARADENİZ ARKEOLOJİSİNİ UYGULAMA VE ARAŞTIRMA MERKEZİ, UZAKTAN EĞİTİM UYGULAMA VE ARAŞTIRMA MERKEZİ, KADIN VE AİLE SORUNLARI UYGULAMA VE ARAŞTIRMA MERKEZİ, GIDA GÜVENLİĞİ TARIMSAL UYGULAMA VE ARAŞTIRMA MERKEZİ, DENEYSEL TÜKETİCİ UYGULAMA VE ARAŞTIRMA MERKEZİ, MESLEK HASTALIKLARI UYGULAMA VE ARAŞTIRMA MERKEZİ, ARICILIK VE ARI ÜRÜNLERİ UYGULAMA VE ARAŞTIRMA MERKEZİ, BAĞIMLILIKLA MÜCADELE UYGULAMA VE ARAŞTIRMA MERKEZİ, GÖÇ ÇALIŞMALARI UYGULAMA VE ARAŞTIRMA MERKEZİ, HİTİT ÜNİVERSİTESİ ÇOCUK EĞİTİMİ UYGULAMA VE ARAŞTIRMA MERKEZİ, HİTİT ÜNİVERSİTESİ İSLAM EKONOMİSİ VE FİNANS UYGULAMA VE ARAŞTIRMA MERKEZİ.
ARAŞTIRMA, GELİŞTİRME VE YENİLİK	YÜKSEKÖĞRETİMDE BİLİMSEL ARAŞTIRMA VE GELİŞTİRME	Yükseköğretim Kurumlarının Bilimsel Araştırma Projeleri	ÖZEL KALEM (REKTÖRLÜK)

**TABLO 56** (Devamı)

**Faaliyetlerden Sorumlu Harcama Birimleri Tablosu**

İdare Adı	HİTİT ÜNİVERSİTESİ		
Yıl	2020 (Cumhurbaşkanı Teklifi)		
PROGRAM	ALT PROGRAM	FAALİYET	SORUMLU HARCAMA BİRİMİ
YÜKSEKÖĞRETİM HİZMETLERİ	ÖN LİSANS EĞİTİMİ, LİSANS EĞİTİMİ VE LİSANSÜSTÜ EĞİTİM	Doktora ve Tıpta Uzmanlık Eğitimi	STRATEJİ GELİŞTİRME DAİRE BAŞKANLIĞI, SAĞLIK BİLİMLERİ ENSTİTÜSÜ, FEN BİLİMLERİ ENSTİTÜSÜ, SOSYAL BİLİMLER ENSTİTÜSÜ
		Yükseköğretim Kurumları Bilgi ve Kültürel Kaynaklarının Geliştirilmesi ve Erişimin Kolaylaştırılması	KÜTÜPHANE VE DOKÜMANTASYON DAİRE BAŞKANLIĞI, STRATEJİ GELİŞTİRME DAİRE BAŞKANLIĞI
		Yükseköğretim Kurumları Birinci Öğretim	İDARİ VE MALİ İŞLER DAİRE BAŞKANLIĞI, PERSONEL DAİRE BAŞKANLIĞI, SAĞLIK, KÜLTÜR VE SPOR DAİRE BAŞKANLIĞI, YAPI İŞLERİ VE TEKNİK DAİRE BAŞKANLIĞI, STRATEJİ GELİŞTİRME DAİRE BAŞKANLIĞI, HUKUK MÜŞAVİRLİĞİ, TIP FAKÜLTESİ, VETERİNER FAKÜLTESİ, HİTİT ÜNİVERSİTESİ SAĞLIK BİLİMLERİ FAKÜLTESİ, SAĞLIK HİZMETLERİ MESLEK YÜKSEKOKULU, FEN-EDEBİYAT FAKÜLTESİ, MÜHENDİSLİK FAKÜLTESİ, GÜZEL SANATLAR, TASARIM VE MİMARLIK FAKÜLTESİ, TEKNİK BİLİMLER MESLEK YÜKSEKOKULU, İKTİSADİ VE İDARİ BİLİMLER FAKÜLTESİ, İLAHIYAT FAKÜLTESİ, TURİZM FAKÜLTESİ, SPOR BİLİMLERİ FAKÜLTESİ, YABANCI DİLLER YÜLSEKOKULU, SUNGURLU MESLEK YÜKSEKOKULU, OSMANCIK MESLEK YÜKSEKOKULU, İSKİLİP MESLEK YÜKSEKOKULU, ALACA MESLEK YÜKSEKOKULU, SOSYAL BİLİMLER MESLEK YÜKSEKOKULU
ÖN LİSANS EĞİTİMİ, LİSANS EĞİTİMİ VE LİSANSÜSTÜ EĞİTİM	Yükseköğretim Kurumları İkinci Öğretim	İDARİ VE MALİ İŞLER DAİRE BAŞKANLIĞI, SAĞLIK, KÜLTÜR VE SPOR DAİRE BAŞKANLIĞI, HİTİT ÜNİVERSİTESİ SAĞLIK BİLİMLERİ FAKÜLTESİ, FEN-EDEBİYAT FAKÜLTESİ, MÜHENDİSLİK FAKÜLTESİ, GÜZEL SANATLAR, TASARIM VE MİMARLIK FAKÜLTESİ, TEKNİK BİLİMLER MESLEK YÜKSEKOKULU, İKTİSADİ VE İDARİ BİLİMLER FAKÜLTESİ, İLAHIYAT FAKÜLTESİ, SPOR BİLİMLERİ FAKÜLTESİ, SUNGURLU MESLEK YÜKSEKOKULU, İSKİLİP MESLEK YÜKSEKOKULU, SOSYAL BİLİMLER MESLEK YÜKSEKOKULU	

**TABLO 56** (Devamı)

**Faaliyetlerden Sorumlu Harcama Birimleri Tablosu**

İdare Adı	HİTİT ÜNİVERSİTESİ		
Yıl	2020 (Cumhurbaşkanı Teklifi)		
PROGRAM	ALT PROGRAM	FAALİYET	SORUMLU HARCAMA BİRİMİ
YÜKSEKÖĞRETİM HİZMETLERİ	YÜKSEKÖĞRETİMDE ÖĞRENCİ YAŞAMI	Yükseköğretimde Beslenme Hizmetleri	SAĞLIK, KÜLTÜR VE SPOR DAİRE BAŞKANLIĞI
		Yükseköğretimde Kültür ve Spor Hizmetleri	SAĞLIK, KÜLTÜR VE SPOR DAİRE BAŞKANLIĞI, YAPI İŞLERİ VE TEKNİK DAİRE BAŞKANLIĞI
		Yükseköğretimde Öğrenci Yaşamına İlişkin Diğer Hizmetler	SAĞLIK, KÜLTÜR VE SPOR DAİRE BAŞKANLIĞI, ÖĞRENCİ İŞLERİ DAİRE BAŞKANLIĞI, STRATEJİ GELİŞTİRME DAİRE BAŞKANLIĞI
		Yükseköğretimde Sağlık Hizmetleri	SAĞLIK, KÜLTÜR VE SPOR DAİRE BAŞKANLIĞI
YÖNETİM VE DESTEK PROGRAMI	TEFTİŞ, DENETİM VE DANIŞMANLIK HİZMETLERİ	Hukuki Danışmanlık ve Muhakemat Hizmetleri	HUKUK MÜŞAVİRLİĞİ
	ÜST YÖNETİM, İDARİ VE MALİ HİZMETLER	Bilgi Teknolojilerine Yönelik Faaliyetler	BİLGİ İŞLEM DAİRE BAŞKANLIĞI
		Genel Destek Hizmetleri	ÖZEL KALEM (GENEL SEKRETERLİK), İDARİ VE MALİ İŞLER DAİRE BAŞKANLIĞI, PERSONEL DAİRE BAŞKANLIĞI, STRATEJİ GELİŞTİRME DAİRE BAŞKANLIĞI
		İnsan Kaynakları Yönetimine İlişkin Faaliyetler	PERSONEL DAİRE BAŞKANLIĞI, STRATEJİ GELİŞTİRME DAİRE BAŞKANLIĞI
		İnşaat ve Yapı İşlerinin Yürütülmesi	İDARİ VE MALİ İŞLER DAİRE BAŞKANLIĞI, YAPI İŞLERİ VE TEKNİK DAİRE BAŞKANLIĞI
		Özel Kalem Hizmetleri	ÖZEL KALEM (REKTÖRLÜK)
		Strateji Geliştirme ve Mali Hizmetler	STRATEJİ GELİŞTİRME DAİRE BAŞKANLIĞI

## 8- Performans Göstergelerinin İzlenmesinden Sorumlu Birimler

**TABLO 57**

### Performans Göstergelerinin İzlenmesinden Sorumlu Birimler Tablosu

İdare Adı	HİTİT ÜNİVERSİTESİ		
PROGRAM	ALT PROGRAM HEDEFİ	PERFORMANS GÖSTERGELERİ	SORUMLU BİRİM
ARAŞTIRMA, GELİŞTİRME VE YENİLİK	ARAŞTIRMA ALTYAPILARI	Araştırma altyapısı projesi tamamlanma oranı	ÖZEL KALEM (REKTÖRLÜK)
	YÜKSEKÖĞRETİMDE BİLİMSEL ARAŞTIRMA VE GELİŞTİRME	Ar-ge'ye harcanan bütçenin toplam bütçeye oranı	ÖZEL KALEM (REKTÖRLÜK)
		Ar-ge sonucu ortaya çıkan ürünlere ilişkin alınan patent sayısı	ÖZEL KALEM (REKTÖRLÜK)
		Ar-ge sonucu ticarileştirilen ürün sayısı	ÖZEL KALEM (REKTÖRLÜK)
		Araştırma merkezleri gelir miktarı	BİLİMSEL TEKNİK ARAŞTIRMA VE UYGULAMA MERKEZİ (HÜBTAUM)
		Araştırma merkezlerinin sanayi ile yaptığı proje sayısı	BİLİMSEL TEKNİK ARAŞTIRMA VE UYGULAMA MERKEZİ (HÜBTAUM)
		BAP kapsamında desteklenen araştırma projeleri sayısı	ÖZEL KALEM (REKTÖRLÜK)
		Öğretim elemanı başına düşen ar-ge proje sayısı	ÖZEL KALEM (REKTÖRLÜK)
		Patent, faydalı model ve endüstriyel tasarım başvuru sayısı	ÖZEL KALEM (REKTÖRLÜK)
		Ulusal ve uluslararası kuruluşlar tarafından desteklenen ar-ge projesi sayısı	ÖZEL KALEM (REKTÖRLÜK)
		Uluslararası endekslerde yer alan bilimsel yayın sayısı	ÖZEL KALEM (REKTÖRLÜK)

**TABLO 57 (Devamı)**

**Performans Göstergelerinin İzlenmesinden Sorumlu Birimler Tablosu**

İdare Adı	HİTİT ÜNİVERSİTESİ		
PROGRAM	ALT PROGRAM HEDEFİ	PERFORMANS GÖSTERGELERİ	SORUMLU BİRİM
HAYAT BOYU ÖĞRENME	YÜKSEKÖĞRETİM KURUMLARI SÜREKLİ EĞİTİM FAALİYETLERİ	Dezavantajlı gruplara yönelik sosyal entegrasyon ve kapsayıcılığa ilişkin yapılan faaliyet sayısı	ÖZEL KALEM (REKTÖRLÜK)
		Eğitim programlarına başvuran kişi sayısı	SÜREKLİ EĞİTİM MERKEZİ
		Mezunlara yönelik gerçekleştirilen faaliyet sayısı	ÖZEL KALEM (REKTÖRLÜK)
		Sürekli Eğitim Merkezi (SEM) ve Dil Merkezi (DİLMER) tarafından mesleki eğitime yönelik verilen sertifika sayısı	SÜREKLİ EĞİTİM MERKEZİ
		Tamamlanan sosyal sorumluluk projeleri sayısı	ÖZEL KALEM (REKTÖRLÜK)
		Üniversitenin çevrecilik alanlarında aldığı ödül sayısı	ÖZEL KALEM (REKTÖRLÜK)
TEDAVİ EDİCİ SAĞLIK	TEDAVİ EDİCİ SAĞLIK	Ameliyat sayısı	-
		Üniversite hastaneleri nitelikli yatak oranı	-
		Üniversite hastaneleri yatak doluluk oranı	-
		Yatan hasta sayısı	-
YÜKSEKÖĞRETİM HİZMETLERİ	ÖĞRETİM ELEMANLARININ MESLEKİ GELİŞİMİ	SCI, SCI-Expanded, SSCI ve AHCI kapsamındaki dergilerde öğretim elemanı başına düşen yayın sayısı	ÖZEL KALEM (REKTÖRLÜK)
		Araştırma bursundan yararlanan öğrenci sayısı	ÖZEL KALEM (REKTÖRLÜK)
		YÖK tarafından öncelikli alanlarında sağlanan burslardan yararlanan doktora öğrenci sayısı	PERSONEL DAİRE BAŞKANLIĞI
		YÖK tarafından sağlanan yurt dışında yabancı dil yeterliliklerinin artırılmasına yönelik burslardan yararlanan sayısı	PERSONEL DAİRE BAŞKANLIĞI
		Yükseköğretim Kurulu, Türkiye Bilimler Akademisi ve TÜBİTAK bilim, teşvik ve sanat ödülleri sayısı	ÖZEL KALEM (REKTÖRLÜK)

**TABLO 57** (Devamı)

**Performans Göstergelerinin İzlenmesinden Sorumlu Birimler Tablosu**

İdare Adı	HİTİT ÜNİVERSİTESİ		
PROGRAM	ALT PROGRAM HEDEFİ	PERFORMANS GÖSTERGELERİ	SORUMLU BİRİM
YÜKSEKÖĞRETİM HİZMETLERİ	ÖN LİSANS EĞİTİMİ, LİSANS EĞİTİMİ VE LİSANSÜSTÜ EĞİTİM	Doktora eğitimini tamamlayanların sayısı	ÖĞRENCİ İŞLERİ DAİRE BAŞKANLIĞI
		Eğitim bilimleri kontenjan doluluk oranı	ÖĞRENCİ İŞLERİ DAİRE BAŞKANLIĞI
		Eğitimin program süresinde bitirilme oranı	ÖĞRENCİ İŞLERİ DAİRE BAŞKANLIĞI
		Fen bilimleri kontenjan doluluk oranı	ÖĞRENCİ İŞLERİ DAİRE BAŞKANLIĞI
		Kütüphanede bulunan basılı ve elektronik kaynak sayısı	KÜTÜPHANE VE DOKÜMANTASYON DAİRE BAŞKANLIĞI
		Kütüphanede bulunan öğrenci başına düşen basılı ve elektronik kaynak sayısı	KÜTÜPHANE VE DOKÜMANTASYON DAİRE BAŞKANLIĞI
		Kütüphaneden yararlanan kişi sayısı	KÜTÜPHANE VE DOKÜMANTASYON DAİRE BAŞKANLIĞI
		Lisansüstü öğrencilerin toplam öğrenciler içindeki payı	ÖĞRENCİ İŞLERİ DAİRE BAŞKANLIĞI
		Öğrenci başına düşen eğitim alanı	YAPI İŞLERİ VE TEKNİK DAİRE BAŞKANLIĞI
		Öğrenci başına düşen kapalı alan	YAPI İŞLERİ VE TEKNİK DAİRE BAŞKANLIĞI
		Öğrenci değişim programlarından yararlanan öğrencilerin oranı	ÖZEL KALEM (REKTÖRLÜK)
		Öğretim üyesi başına düşen öğrenci sayısı	ÖĞRENCİ İŞLERİ DAİRE BAŞKANLIĞI
		Sağlık bilimleri kontenjan doluluk oranı	ÖĞRENCİ İŞLERİ DAİRE BAŞKANLIĞI
		Sosyal bilimler kontenjan doluluk oranı	ÖĞRENCİ İŞLERİ DAİRE BAŞKANLIĞI
		Teknokent veya Teknoloji Transfer Ofisi (TTO) projelerine katılan öğrenci sayısı	ÖZEL KALEM (REKTÖRLÜK)
		Uluslararası kuruluşlarla ortak uygulanan eğitim programı sayısı	ÖZEL KALEM (REKTÖRLÜK)
		Yabancı dilde eğitim veren program sayısı	ÖĞRENCİ İŞLERİ DAİRE BAŞKANLIĞI
		Yabancı uyruklu akademisyen sayısı	PERSONEL DAİRE BAŞKANLIĞI
		Yabancı uyruklu öğrenci sayısı	ÖĞRENCİ İŞLERİ DAİRE BAŞKANLIĞI
		Yan dal ve çift ana dal programından mezun olanların toplam mezun sayısına oranı	ÖĞRENCİ İŞLERİ DAİRE BAŞKANLIĞI

**TABLO 57 (Devamı)**

**Performans Göstergelerinin İzlenmesinden Sorumlu Birimler Tablosu**

İdare Adı	HİTİT ÜNİVERSİTESİ		
PROGRAM	ALT PROGRAM HEDEFİ	PERFORMANS GÖSTERGELERİ	SORUMLU BİRİM
YÜKSEKÖĞRETİM HİZMETLERİ	YÜKSEKÖĞRETİMDE ÖĞRENCİ YAŞAMI	Barınma hizmetlerinden yararlanan öğrenci sayısı	SAĞLIK, KÜLTÜR VE SPOR DAİRE BAŞKANLIĞI
		Beslenme hizmetlerinden yararlanan öğrenci sayısı	SAĞLIK, KÜLTÜR VE SPOR DAİRE BAŞKANLIĞI
		Öğrenci başına düşen sosyal donatı alanı	YAPI İŞLERİ VE TEKNİK DAİRE BAŞKANLIĞI
		Öğrenci kulüp ve topluluk sayısı	SAĞLIK, KÜLTÜR VE SPOR DAİRE BAŞKANLIĞI
		Sosyal, kültürel ve sportif faaliyet sayısı	SAĞLIK, KÜLTÜR VE SPOR DAİRE BAŞKANLIĞI
		Yükseköğretimde öğrenci başına barınma harcaması	SAĞLIK, KÜLTÜR VE SPOR DAİRE BAŞKANLIĞI
		Yükseköğretimde öğrenci başına beslenme harcaması	SAĞLIK, KÜLTÜR VE SPOR DAİRE BAŞKANLIĞI
		Yükseköğretimde öğrenci yaşamından memnuniyet oranı	ÖZEL KALEM (REKTÖRLÜK)
		Yükseköğretimde öğrencilere sunulan sağlık hizmetinden yararlanan öğrenci sayısının toplam öğrenci sayısına oranı	-

HİTÜ STRATEJİ GELİŞTİRME DAİRESİ BAŞKANLIĞI

# 2020 MALİ YILI PERFORMANS PROGRAMI



**HİTİT**  
**ÜNİVERSİTESİ**



T.C. Hitit Üniversitesi  
Kuzey Kampüsü Çevre Yolu Bulvarı  
19030 Çorum / TÜRKİYE

Telefon: 0364 219 19 19 | Faks: 0364 219 19 38

E-Posta: rektorluk@hitit.edu.tr