

ESKİŐEHİR OSMANGAZİ ÜNİVERSİTESİ



**2009 MALİ YILI
İDARE FAALİYET RAPORU**

MAYIS 2010

ÜST YÖNETİCİ SUNUŞU

Eskişehir Osmangazi Üniversitesi "Bilimin Işığında, Çağdaş Uygarlık Yolunda" sloganından hareketle; bilgiyi üreten, ürettiği bilgiyi kullanan, araştırmaya önem veren, yenilikçi, şeffaf ve adalet ilkesiyle hareket ederek, geleceğe güvenen, ülke ve dünya sorunlarına duyarlı gençler yetiştirmeyi hedefleyen, değişime açık bir üniversitedir.

Üniversitemizde 5018 sayılı Kamu Mali Yönetimi ve Kontrol Kanunu çerçevesinde, daha etkin bir kamu mali yönetim ve kontrol sisteminin oluşturulması, kamu mali yönetiminde saydamlığın ve hesap verebilirliğin sağlanması çalışmalarını ülkemiz ve üniversitemiz açısından faydalı bulmaktadır.

5018 sayılı Kanun ile mali yönetim sistemimize stratejik planlama, performansa dayalı bütçeleme orta vadeli program ve mali plan, çok yıllık bütçeleme gibi kavramlar ve Strateji Geliştirme Daire Başkanlığı gibi yeni birimler girmiştir.

Üniversitemiz kurulduğu günden bugüne kaynakların etkili, ekonomik ve verimli kullanılması yönünde bir mali yönetim anlayışına sahiptir.

Bu anlayışla 2008-2012 yıllarını kapsayan Üniversitemiz stratejik Planı 2007 yılı içinde hazırlanmış, 2008 yılında revize edilmiştir. Stratejik plana ek olarak, kaynakların etkili, ekonomik ve verimli kullanılmasını hedefleyen performans programı ve performansa dayalı bütçeleme çalışmaları da devam etmektedir.

Üniversitemizin faaliyetleri, öğrencilerimizin üst düzey bir eğitim almaları, bunun yanında kültürel, sanatsal ve sportif açıdan kendilerini geliştirebilmelerini sağlamak amacıyla planlanmaktadır. Üniversiteler aynı zamanda düşünce özgürlüğünün ve demokrasi kültürünün kazanıldığı ortamlardır. Bu ortamlarda nitelikli insanların yetişmesi, bilim ve teknoloji üretmek, projeler geliştirmek ve bu kazanımların insanlığın ve ülkenin yararına sunulması gerekmektedir.

Yetiştirdiğimiz gençlerin en iyi hizmeti ve eğitimi alabilmeleri için çalışan akademik ve idari personelimiz varlık nedenlerinin bu değerli gençler olduğunun bilincindedirler. Bu bilinçle tüm personelimiz görev ve sorumluluklarının farkında olarak stratejik planımız dahilinde tüm paydaşlarına yönelik faaliyetlerine devam edecektir.

Saygılarımla.

Prof.Dr. Fazıl TEKİN
REKTÖR

İÇİNDEKİLER

ÜST YÖNETİCİ SUNUŞU	1
İÇİNDEKİLER	2
TABLolar LİSTESİ	3
I- GENEL BİLGİLER	5
A- Misyon ve Vizyon	5
B- Yetki, Görev ve Sorumluluklar	5
C- İdareye İlişkin Bilgiler	6
1- Fiziksel Yapı	6
2- Örgüt Yapısı	7
3- Bilgi ve Teknolojik Kaynaklar	12
4- İnsan Kaynakları	14
5- Sunulan Hizmetler	19
6- Yönetim ve İç Kontrol Sistemi	45
II- AMAÇ ve HEDEFLER	48
A- İdarenin Amaç ve Hedefleri	48
B- Temel Politikalar ve Öncelikler	48
III- FAALİYETLERE İLİŞKİN BİLGİ VE DEĞERLENDİRMELER	50
A- Mali Bilgiler	50
1- Bütçe Uygulama Sonuçları	50
2- Temel Mali Tablolara İlişkin Açıklamalar	58
3- Mali Denetim Sonuçları	62
B- Performans Bilgileri	62
1- Faaliyet ve Proje Bilgileri	62
IV- KURUMSAL KABİLİYET ve KAPASİTENİNDEĞERLENDİRİLMESİ	92
A- Üstünlükler	92
B- Zayıflıklar	93
C- Değerlendirme	95
V- ÖNERİ VE TEDBİRLER	95
İÇ KONTROL GÜVENCE BEYANI	96

TABLolar LİSTESİ

Tablo 1: Teknolojik Altyapı Olanakları	13
Tablo 2: Harcama Birimlerine Göre Teknolojik Kaynakların Dağılımı	13
Tablo 3: Öğrenci başına düşen derslik ve laboratuvar alanı	14
Tablo 4: Kadroların Doluluk Oranına ve İstihdam Şekline Göre Dağılımı	14
Tablo 5: Yabancı Uyruklu Öğretim Elemanları	15
Tablo 6: 2009 Yılında Akademik Kadrolara Yükseltelen ve Atanan Öğretim Üyeleri	15
Tablo 7: 2547 Sayılı Kanununun 31. ve 40.a. Maddelerine Göre Görevlendirilen Öğretim Elemanlarının Sayısı ve Toplam Kadrolu Akademik Personele Oranı	15
Tablo 8: Sözleşmeli Akademik Personel Sayısı	15
Tablo 9: Akademik Personelin Yaş İtibariyle Dağılımı	15
Tablo 10: Üniversitemiz Adına Başka Üniversitelere Giden Akademik Personel	16
Tablo 11: Başka Üniversiteden Üniversitemize Gelen Akademik Personel	16
Tablo 12: İdari Personel (Kadroların Doluluk Oranına Göre)	17
Tablo 13: İdari Personelin Eğitim Durumu	17
Tablo 14: İdari Personelin Hizmet Süresi	17
Tablo 15: İdari Personelin Yaş İtibariyle Dağılımı	17
Tablo 16: Sözleşmeli Personel (Kadroların Doluluk Oranına Göre)	18
Tablo 17: Sözleşmeli Personelin Eğitim Durumu	18
Tablo 18: Sözleşmeli Personelin Hizmet Süresi	18
Tablo 19: Sözleşmeli Personelin Yaş İtibariyle Dağılımı	18
Tablo 20: 2008-2009 Öğretim Yılında Erasmus Öğrenci Değişim Programı'ndan Yararlanan 26 Öğrencinin Birimleri ve Gittikleri Ülkeler	22
Tablo 21: 2008-2009 Öğretim Yılı Öğrenci Sayıları	21
Tablo 22: Yabancı Dil Hazırlık Sınıfı Öğrenci Sayıları	24
Tablo 23: Öğrenci Kontenjanları	24
Tablo 24: 2008-2009 Öğretim Yılı Bölümlerarası Yatay Geçiş Yapan ve Yatay Geçişle Üniversitemize Gelen Öğrenci Sayıları	26
Tablo 25: 2008-2009 Öğretim Yılı Yatay Geçişle Üniversitemizden Ayrılan Öğrenci Sayıları	26
Tablo 26: 2008-2009 Öğretim Yılı Önlisans-Lisans Öğrenci Sayıları	26
Tablo 27: 2008-2009 Öğretim Yılı Yüksek Lisans ve Doktora Öğrenimi Gören Öğrenci Sayıları	27
Tablo 28: 2008-2009 Öğretim Yılında Çeşitli Nedenlerle Kaydı Silinen Öğrenci Sayıları	27
Tablo 25: 2008-2009 Öğretim Yılında Öğrenim Gören Yabancı Uyruklu Öğrencilerin Geliş Durumlarına Göre Dağılımı	27

Tablo 29: 2008-2009 Öğretim Yılında Disiplin Cezası Alan Öğrenciler	28
Tablo 30: 2008-2009 Öğretim Yılı Önlisans-Lisans Mezun Öğrenci Sayıları	28
Tablo 31: Öğrenci Sayısının Öğretim Elemanına Oranı	29
Tablo 32: 2008-2009 Öğretim Yılı Başarı Oranları	29
Tablo 33: Yabancı Uyruklu Öğrencilerin Uyruklarına Göre Dağılımı	30
Tablo 34: 2008-2009 Eğitim Öğretim Yılında Düzenlenen Etkinlikler	40
Tablo 35: Koruma ve Güvenlik Personeli Dağılım Tablosu	41
Tablo 36: 2009 Yılında Meydana Gelen Olayların Sayısı.....	41
Tablo 37: Hastanemizdeki Mevcut Kliniklerin 2008 Yılı Verileri	42
Tablo 38: 2009 Yılı Laboratuvar İstatistikleri	44
Tablo 39: 2009 Yılı Fonksiyonel Düzeyde 12 Aylık Ödenek Kullanım Durumu	50
Tablo 40: 2009 Yılı Ekonomik Düzeyde 12 Aylık Ödenek Kullanım Durumu	50
Tablo 41: 2009 Yılı Ekonomik Düzeyde 12 Aylık Gelir Gerçekleşmeleri	54
Tablo 42: 2009 Yılı Bilançosu..	58
Tablo 43: Giderler Hesabı Tablosu.....	59
Tablo 44: Gelirler Hesabı Tablosu	60
Tablo 45: Bütçe Giderleri Hesabı Tablosu.....	61
Tablo 46: Bütçe Gelirleri Hesabı Tablosu.....	61
Tablo 47: İndekslere Giren Hakemli Dergilerde Yapılan Yayın Sayıları	62
Tablo 48: Üniversite Öğretim Üyeleri Tarafından Düzenlenen Ulusal ve Uluslar arası Bilimsel Toplantılar	63
Tablo 49: Üniversite ve Diğer Kuruluşlar Tarafından Düzenlenen Ulusal ve Uluslar arası Bilimsel Toplantılara Katılan Öğretim Elemanlarının Sayısı	63
Tablo 50: Ulusal ve Uluslararası Yazılı ve Görsel Basında Yer Alan Etkinlikler	64
Tablo 51: Yurt Dışından Üniversitemize Gelenlerin Yaptığı Bilimsel Çalışmalar	64
Tablo 52: Üniversitemizden Yurt Dışına Gidenlerin Yaptığı Bilimsel Çalışmalar	65
Tablo 53: Yurt Dışında Yabancı Ortakla Yapılmış ve Makale Olmuş Basılı Materyal	66
Tablo 54: 2009 Yılında Gerçekleştirilen Bilimsel Faaliyetler	67
Tablo 55: 2009 Yılında Destek Verilen Bilimsel Araştırma Projeleri	68
Tablo 56: Üniversiteler Arası İkili Anlaşmalar	69
Tablo 57: 2009 Yılında Düzenlenen Etkinlikler Listesi	73
ŞEKİLLER LİSTESİ	
Şekil 1: ESOGU Kuruluş Şeması	8
Şekil 2: Rektörlük Merkez Örgütü	32

I-GENEL BİLGİLER

A-MİSYON VE VİZYON

ESKİŞEHİR OSMANGAZİ ÜNİVERSİTESİNİN VİZYONU

Ulusal ve evrensel değerlere sahip, bilim ışığında araştırma geliştirme yapabilen, girişimci, katılımcı, paylaşımcı, bilim ve teknoloji üretmek katkı sağlayan mezunlar ve bilim insanları yetiştiren, çağdaş hizmetler sunan, çalışanlarının haklarını koruyan ve onlara saygılı, ulusal ve uluslar arası düzeyde saygınlığı olan, alanında öncülük eden ve çalışmalarını örnek alınan bir üniversite olmak.

MİSYONU

Tüm çalışanlarının haklarını koruyarak, onların özverili çalışmaları ve destekleri ile, sahip olduğu kaynakları verimli ve etkin bir biçimde kullanarak, evrensel nitelikte bilgi üreten, bilimsel düşünceyi kendine rehber edinen, yaşam boyu öğrenme tutum ve becerisine sahip, araştırmacı, katılımcı, paylaşımcı, insani değerlere ve meslek ahlak ve kurallarına sahip / bağlı, ülkemizin sağlık, sosyal, ekonomik ve diğer sorunlarını bilen ve yakından izleyen, çözümler üretebilen ve uygulayabilen, ülkemizin kalkınmasına ve evrensel gelişmeye katkıda bulunabilen, ulusal yararlılığı ön planda olan uluslar arası düzeyde bilimsel araştırmalar yapabilen, çevre bilincine sahip, topluma yararlı hizmetler sunabilen mezunlar ve bilim insanları yetiştirmek, topluma çağdaş sağlık, teknoloji, eğitim ve öğretim hizmetleri sunmak.

B-YETKİ, GÖREV VE SORUMLULUKLAR

Rektör, üniversitenin tüzel kişiliğini temsil eder ve üniversitenin en üst yöneticisidir. Rektör çalışmalarında kendisine yardım etmek üzere, üniversitenin aylıklı profesörleri arasında en çok üç kişiyi rektör yardımcısı olarak seçer.

Senato, rektörün başkanlığında, rektör yardımcıları, dekanlar ve her fakülteden fakülte kurullarınca üç yıl için seçilecek birer öğretim üyesi ile rektörlüğe bağlı enstitü ve yüksekokul müdürlerinden oluşur. Senato üniversitenin akademik organı olarak işlev görür. Bu kapsamda üniversitenin eğitim, öğretim, bilimsel araştırma ve yayım faaliyetlerinin esasları hakkında karar almak ve üniversite yönetim kuruluna üye seçmek temel görevleri arasındadır.

Üniversite Yönetim Kurulu, rektörün başkanlığında dekanlardan, üniversiteye bağlı değişik öğretim birim ve alanlarını temsil edecek şekilde Senato tarafından dört yıl için seçilecek üç profesörden oluşur. Üniversite yönetim kurulu idari faaliyetlerde rektöre yardımcı bir organ olarak işlev görmektedir.

Fakülte Organları, Dekan, Fakülte Kurulu ve Fakülte Yönetim Kurulundan oluşur
Enstitü Organları, Enstitü Müdürü, Enstitü Kurulu ve Enstitü Yönetim Kurulundan oluşur

Yüksekokul Organları, Yüksekokul Müdürü, Yüksekokul Kurulu ve Yüksekokul Yönetim Kurulundan oluşur

Rektörlük idari yönetim örgütü, genel sekreter ve genel sekretere bağlı daire başkanları, müdürler, hukuk müşavirleri, uzmanlar, 657 sayılı devlet memurları kanununa tabi memurlar ve diğer görevliler bulunmaktadır.

Fakülte ve Yüksekokullar bölüm, anabilimdalı ve bilim dalı olarak, enstitüler ise fakülte ve lisans eğitimi veren Yüksekokullardaki anabilim dalları olarak yapılır. Her fakültede dekana bağlı fakülte idari örgütünün başında bir fakülte sekreteri, enstitü veya yüksekokullarda ise müdüre bağlı yüksekokul/enstitü sekreteri bulunur.

C-İDAREYE İLİŞKİN BİLGİLER

Kuruluş Ve Gelişme

Eskişehir Osmangazi Üniversitesi, Eskişehir'de üniversite yaşamını başlatan Tıp, Mühendislik-Mimarlık ve Fen Edebiyat Fakülteleri ile 1970 yılında kurulmuştur.

18 Ağustos 1993'te çıkan 496 sayılı Kanun Hükmünde Kararname ile Tıp, Mühendislik-Mimarlık ve Fen Edebiyat Fakülteleri; Sağlık Hizmetleri ve Eskişehir Sağlık Hizmetleri Meslek Yüksekokulları, Fen Bilimleri, Metalurji ve Sağlık Bilimleri Enstitüleri ile yeni açılan İktisadi ve İdari Bilimler Fakültesi ve Sosyal Bilimler Enstitüsü 1993 yılında Osmangazi Üniversitesi adıyla yeniden yapılanmıştır.

Daha sonra, 1994'de Sivrihisar Meslek Yüksekokulu, 1995'te Ziraat ve İlahiyat Fakülteleri, 1998'de Eğitim Fakültesi kurulmuştur. Turizm ve Otelcilik Meslek Yüksekokulu ve Mahmudiye Meslek Yüksekokulu da 2007 yılında kurulmuşlardır.

38 yıllık bilimsel birikimi ile köklü ve güçlü bir üniversite olan Eskişehir Osmangazi Üniversitesi çağdaş bilim yolunda kararlı adımlarla ilerlemektedir.

1-Fiziksel Yapı

Eskişehir Osmangazi Üniversitesi Meşelik, Bademlik, Çamlık, Sivrihisar, Bağlar ve Sarıcakaya ve Mahmudiye yerleşkelerinde eğitim öğretim faaliyetini sürdürmektedir.

Meşelik Yerleşkesi

Bu Yeleşkede Bulunan Birimler

Rektörlük

Eğitim Fakültesi

Eğitim,Uygulama ve Araştırma Hastanesi

Eskişehir Sağlık Yüksek Okulu

Fen Bilimleri Enstitüsü

Fen Edebiyat Fakültesi

İktisadi ve İdari Bilimler Fakültesi

Metalurji Enstitüsü

Mühendislik-Mimarlık Fakültesi

Sağlık Bilimleri Enstitüsü

Sađlık Hizmetleri Meslek Yksek Okulu

Sosyal Bilimler Enstits

Tıp Fakltesi

Yerleřkede ayrıca, 80000 m2 alanında, iēerisinde botanik bahēesi bulunan ESOG Cumhuriyet Parkı ile Porsuk ayı Kenarında 72000m2 alanda kurulmuř olan Porsuk ayı Dinlenme alanı bulunmaktadır.

Bademlik Yerleřkesi

Mhendislik Mimarlık Fakltesi(Mimarlık Blm ve endstri Mh. Blm)

amlık Yerleřkesi

Yabancı Diller Blm

İlahiyat Fakltesi

Turizm ve Otel İřletmeciliēi Yksekokulu

Sivrihisar Yerleřkesi

Sivrihisar Meslek Yksekokulu

Baēlar ve Sarıcakaya Yerleřkesi

Ziraat Fakltesi

Mahmudiye Yerleřkesi

Mahmudiye Meslek Yksekokulu

2-rgt Yapısı

Osmangazi niversitesinin ynetim ve organizasyonu 2547 sayılı yasa hkmlerine gre belirlenmiřtir. niversitenin ynetim organları Rektr, niversite Senatosu ve niversite Ynetim Kuruludur. niversitemizin organizasyon yapısı Őekil 1’de gsterilmiřtir.

ESKİŞEHİR OSMANGAZİ ÜNİVERSİTESİ ORGANİZASYON ŞEMASI

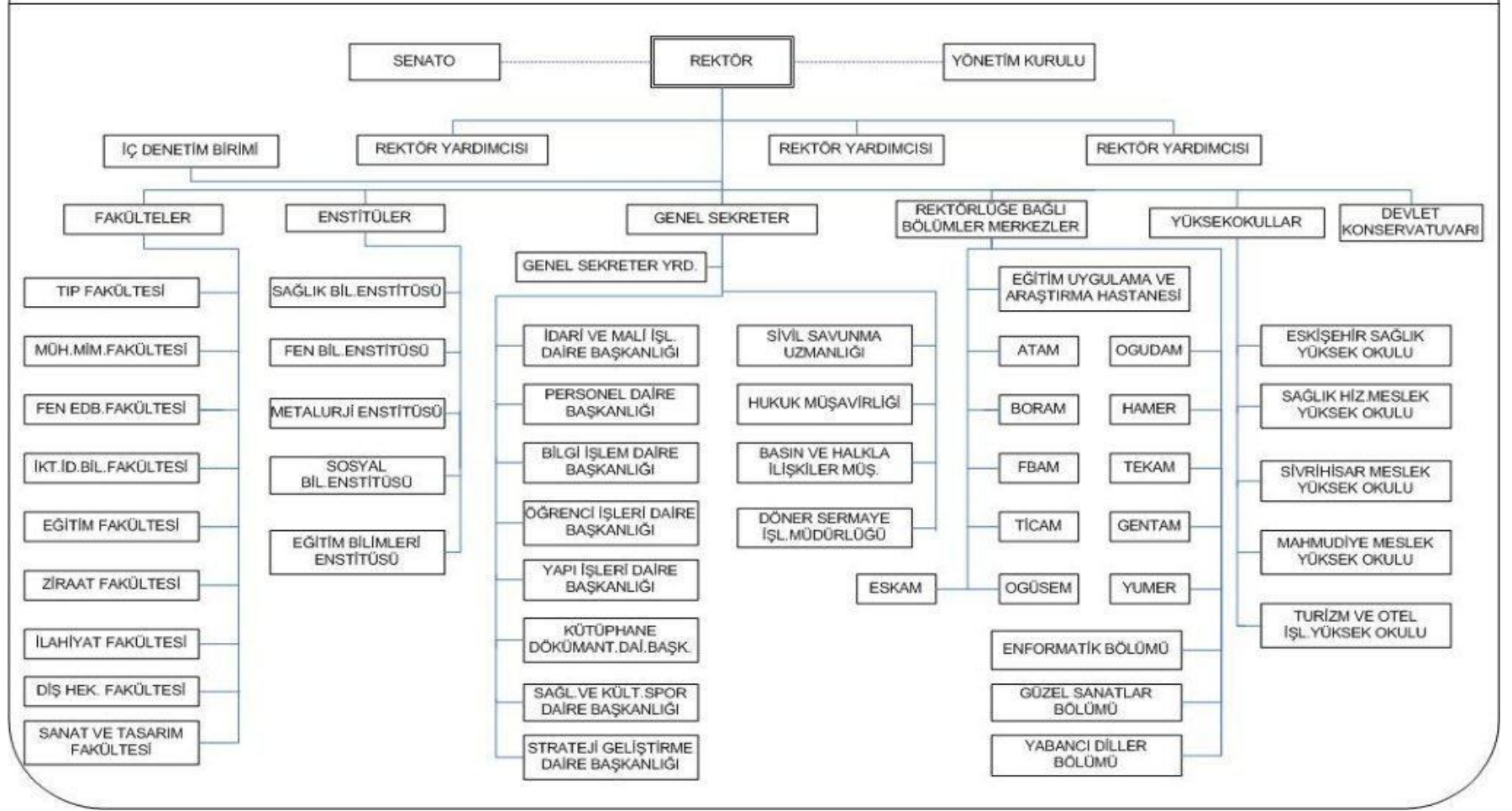

Şekil 1: ESOGU Kuruluş Şeması

FAKÜLTELER

EĞİTİM FAKÜLTESİ

İlköğretim Bölümü

Fen Bilgisi Öğretmenliği

İlköğretim Matematik Öğretmenliği

İlköğretim Matematik Öğretmenliği(ikinci öğretim)

Sınıf Öğretmenliği

Sınıf Öğretmenliği (İkinci Öğretim)

Bilgisayar ve Öğretim Teknolojileri Eğitimi Bölümü

Bilgisayar ve Öğretim Teknolojileri Öğretmenliği

FEN-EDEBİYAT FAKÜLTESİ

Fizik Bölümü

Fizik Bölümü (İkinci Öğretim)

Kimya Bölümü

Kimya Bölümü (İkinci Öğretim)

Biyoloji Bölümü

Biyoloji Bölümü (İkinci Öğretim)

İstatistik Bölümü

İstatistik Bölümü (İkinci Öğretim)

Matematik bölümü

Matematik bölümü (İkinci Öğretim)

Tarih bölümü

Tarih bölümü (İkinci Öğretim)

Türk Dili ve edebiyatı

Türk Dili ve edebiyatı (İkinci Öğretim)

Karşılaştırmalı Edebiyat Bölümü

İLAHİYAT FAKÜLTESİ

İKTİSADİ VE İDARİ BİLİMLER FAKÜLTESİ

Maliye Bölümü

Maliye Bölümü (İkinci Öğretim)

İşletme Bölümü

İşletme Bölümü(İkinci Öğretim)

İktisat Bölümü

İktisat Bölümü(İkinci Öğretim)

Uluslararası İlişkiler Bölümü

MÜHENDİSLİK-MİMARLIK FAKÜLTESİ

Elektrik-Elektronik Mühendisliği Bölümü(İngilizce)

Elektrik-Elektronik Mühendisliği Bölümü(İngilizce) (İkinci Öğretim)

Endüstri Mühendisliği Bölümü

Endüstri Mühendisliği Bölümü (İkinci Öğretim)

İnşaat Mühendisliği Bölümü
İnşaat Mühendisliği Bölümü (İkinci Öğretim)
Kimya Mühendisliği Bölümü
Maden Mühendisliği Bölümü
Maden Mühendisliği Bölümü (İkinci Öğretim)
Makine Mühendisliği Bölümü
Makine Mühendisliği Bölümü (İkinci Öğretim)
Mimarlık Bölümü
Metalurji ve Malzeme Mühendisliği Bölümü
Jeoloji Mühendisliği Bölümü
Bilgisayar Mühendisliği Bölümü

TIP FAKÜLTESİ

ZİRAAT FAKÜLTESİ

Ziraat Mühendisliği

DİŞ HEKİMLİĞİ FAKÜLTESİ

SANAT VE TASARIM FAKÜLTESİ

YÜKSEKOKULLAR

Eskişehir Sağlık Yüksekokulu

Hemşirelik Bölümü

Sağlık Memurluğu Bölümü

Ebelik Bölümü

Turizm ve Otel İşletmeciliği Yüksekokulu

Turizm ve Otel İşletmeciliği Bölümü

MESLEK YÜKSEKOKULLARI

Sağlık Hizmetleri Meslek Yüksekokulu

Ambulans ve Acil Bakım Teknikerliği Programı

Optisyenlik Programı

Protez ve Ortez Programı

Radyoloji Programı

Tıbbi Dokümantasyon ve Sekreterlik Programı

Tıbbi Laboratuvar Programı

Sivrihisar Meslek Yüksekokulu

Bilgisayar Teknolojisi ve Programlama Programı

İnşaat Programı

İklimlendirme-soğutma Programı

Makine Programı

Muhasebe Programı

Mahmudiye Meslek Yüksekokulu

Nalbantlık Programı

Atçılık İşletmeciliği Programı

ENSTİTÜLER

Fen Bilimleri Enstitüsü

Metalurji Enstitüsü

Sağlık Bilimleri Enstitüsü

Sosyal Bilimler Enstitüsü

REKTÖRLÜĞE BAĞLI BÖLÜMLER

Enformatik Bölümü

Yabancı Diller Bölümü

Ululararası İlişkiler Bölümü

MERKEZLER

Atatürk İlkeleri ve İnkılap Tarihi Araştırma ve Uygulama Merkezi

Bor Uygulama ve Araştırma Merkezi

Deprem Araştırma ve Uygulama Merkezi

Eğitim Uygulama ve Araştırma Merkezi

Fen Bilimleri Araştırma ve Uygulama Merkezi

Genetik Hastalıkları Doğum Öncesi Tanı ve Biyoteknoloji Uygulama ve Araştırma Merkezi

Halkbilim Araştırma ve Uygulama Merkezi

Sürekli Eğitim Merkezi

Teknoloji Eğitim Uygulama ve Araştırma Merkezi

Tıbbi ve Cerrahi Deneysel Araştırma Merkezi

Yunusemre Araştırma Merkezi

Kadın Araştırmaları ve Uygulama Merkezi

3-Bilgi ve Teknolojik Kaynaklar

3.1.Kütüphane ve Dokümantasyon Merkezi

Eskişehir Osmangazi Üniversitesi, Kütüphane ve Dokümantasyon Merkezi, Üniversitenin eğitim, öğretim ve bilimsel araştırmalarında gerekli olan, kütüphanecilik hizmetlerini sağlamak ve sunmak üzere kurulan merkezi bir birimdir.

Aynı anda 859 okuyucunun yararlanabildiği kütüphanede, çok sayıda kitap, süreli yayın ve veri tabanı yanında kablosuz Bilgisayar Ağı Sistemi ile yaygın ağa ulaşım olanağı sunulmaktadır.

Kayıtlı Bulunan Kitap Sayısı	:65227
Kayıtlı Bulunan Süreli Yayınlar	:1560
İzlenen Dergi Sayısı	:98
Elektronik Periyodik Dergi	:32603
Elektronik Kitap	:40000
Öğrenci Başına Düşen Kitap Sayısı	:3,4
Kayıtlı Olunan Veri Tabanı Sayısı	:30
Kayıtlı Tez Sayısı	:3689

Sunulan Hizmetler

Teknik Hizmetler

a) "Seçim ve Sağlama Servisi": Üniversitede yapılan eğitim-öğretimi desteklemek ve araştırmalarda yardımcı olmak üzere basılı ve elektronik formlardaki yayınları satın alma, abonelik, bağış ve değişim yoluyla temin etmektedir.

b) "Kataloglama ve Sınıflama Servisi": Kütüphaneye sağlanan tüm materyali çağdaş kataloglama ve sınıflama sistemlerine göre düzenleyip kullanıcıların yararlanmasına sunmaktadır.

Kullanıcı Hizmetleri

Danışma Hizmetleri: Kütüphane kaynak ve hizmetlerinin Üniversite içinde ve dışında tanıtılmasıdır. Kütüphane materyallerinin kullanımına yardımcı olmak, kullanıcılara yayın tarama hizmeti sunmak, yeni çıkan yayınları duyurmak ve bilgilendirme (enformasyon) hizmetlerini yürütmektedir.

Ödünç Verme Hizmetleri: Kütüphane materyalinin Üniversite içi ve dışı dolaşımını sağlamak ve denetlemektedir.

Görsel –İşitsel Hizmetler: Eğitim, öğretim ve araştırmayı destekleyecek görsel-ışitsel araç gereçleri seçerek belli bir düzen içinde hizmete sunmaktadır.

Kütüphaneler Arası Ödünç Verme ve İşbirliği: Kullanıcıya araştırma ve eğitim çalışmaları için gerekli olan ancak kütüphanede bulunmayan kitap ve benzeri materyallerin benzeri diğer kütüphanelerden sağlamaktadır.

Eğitim Hizmetleri: Gerekli olduğu hallerde, kütüphane kaynak ve hizmetlerinin verimli kullanılmasını sağlamak için öğrenciler ve öğretim elemanlarına kullanıcı eğitimi verilmektedir.

3.2. Teknolojik Kaynaklar

Tablo 1: Teknolojik Altyapı Olanakları

Cihaz Türü	Meşelik Kampüsü	Bademlik Kampüsü	Sivrihisar Kampüsü	Ziraat Kampüsü	Çamlık Kampüsü	İlahiyat Fk. Kampüsü	Toplam
Sunucu Bilgisayar	-	-	-	-	-	-	0
Router Cihazı	1	1	1	-	1	1	5
Omurga Anahtarlama Cihazı	8	-	-	-	-	-	8
Layer 3 Ağ Anahtarlama Cihazı	74	1	-	1	-	-	76
Layer 2 Ağ Anahtarlama Cihazı	49	2	1	1	1	1	55
Basit Ağ Anahtarlama Cihazı	51	-	-	-	-	-	51
Firewall Cihazı	2	-	-	-	-	-	2
Kablosuz İnternet Cihazı	29	-	-	-	3	-	32
İnternet Bağlantısı (ULAKBİM)	1	-	-	-	-	-	1
BİD'in Servis Verdiği Bilgisayar Sayısı *	290	30	75	50	85	15	3155

* Yukarıdaki tabloya sadece BİD'nin dökümanında kayıtlı cihazlar dahil edilmiştir. Bunların dışında bölüm ve birimlerde münferit olarak alınmış başka cihaz ve sunucular da mevcuttur.

Tablo 2: Harcama Birimlerine Göre Teknolojik Kaynakların Dağılımı

HARCAMA BİRİMİ	Bilgisayar	Projeksiyon cihazı	Data hattı	Yazıcı	Fax	Laboratuvar	Atölye
Rektörlük genel sekreterliği ve diğer merkezler	354	10			10	-	3
Eğitim uygulama ve araştırm. hastanesi başhekimliği	450	4		210	5	10	12
Tıp fakültesi dekanlığı	345	15	1mbit	191	1	10	1
Fen edebiyat fakültesi dekanlığı	320	44	17 hat	77	1	70	1
Mühendislik mimarlık fakültesi dekanlığı	477	60		101	3	45	4
İktisadi ve idari bilimler dekanlığı	216	21	-	28	2	2	-
Eğitim fakültesi dekanlığı	148	88	-	35	2	2	-
Ziraat fakültesi dekanlığı	44	8	-	11	1	2	1
İlahiyat fakültesi dekanlığı	38	6		5	2	-	-
Sağlık hizmetleri meslek yüksekokulu müdürlüğü	51	10		4	1	4	5
Sivrihisar MYO yüksekokulu müdürlüğü	54	7	1 mbit	7	1	2	3
Eskişehir sağlık yüksekokulu müd.	40	12		3	1	1	-

2: Harcama Birimlerine Göre Teknolojik Kaynakların Dağılımı(Devamı)

HARCAMA BİRİMİ	Bilgisayar	Projeksiyon cihazı	Data hattı	Yazıcı	Fax	Laboratuvar	Atölye
Sosyal bilimler enstitüsü müdürlüğü	21	3	1mbit	4	1	-	-
Metalurji enstitüsü müdürlüğü	13	1	-	3	-	5	-
Turizm ve otel işletmeciliği Y.O	5	2		2			
Mahmudiye MYO	18	3	-	3	1	2	-
Sağlık bilimleri enstitüsü müdürlüğü	10	1	-	3	1	-	-
Fen bilimleri Enstitüsü müdürlüğü	13		-	9	1	-	-

Tablo 3: Öğrenci başına düşen derslik ve laboratuvar alanı

Fakülteler	Derslik Alanı (m ²)	Laboratuvar Alanı (m ²)
Tıp Fakültesi	1.25	6.73
Fen Edebiyat Fakültesi	0.64	0.25
Eğitim Fakültesi	1.03	0.35
Ziraat Fakültesi	2.30	1.33
İktisadi İdari Bilimler Fakültesi	2.2	0.22
Mühendislik Mimarlık Fakültesi	1.59	2.31
İlahiyat Fakültesi	6.75	-
Sivrihisar Meslek Yüksek Okulu	2.10	0.39
Eskişehir Sağlık Yüksek Okulu	0.90	0.14
Sağlık Hizmetleri Meslek Yüksek Okulu	1.58	0.43
Turizm ve Otelcilik M.Y.O	1.0	-
Mahmudiye M.Y.O	4.2	1.13

4-İnsan Kaynakları

4.1. Akademik Personel

Tablo 4: Kadroların doluluk oranına ve istihdam şekline göre dağılımı

Ünvan	Kadroların Doluluk Oranına Göre		Kadroların İstihdam Şekline Göre	
	Dolu	Boş	Tam Zamanlı	Yarı Zamanlı
Profesör	211	71	186	25
Doçent	108	27	-	-
Yrd. Doçent	267	46	-	-
Öğretim Görevlisi	39	38	-	-
Okutman	54	10	-	-
Çevirici	-	-	-	-
Eğitim- Öğretim Planlamacısı	-	-	-	-
Araştırma Görevlisi	517	186	-	-
Uzman	21	19	-	-

Tablo 5: Yabancı Uyruklu Öğretim Elemanları

Ünvan	Geldiği Ülke	Çalıştığı Bölüm
Profesör	-	-
Doçent	Azerbaycan (2 kişi)	Fen Edebiyat Fakültesi
Yrd. Doçent	Azerbaycan(1 kişi)	Müh. Mimarlık Fakültesi
Öğretim Görevlisi	Bulgaristan	Fen Edebiyat Fakültesi
Okutman	-	-
Çevirici	-	-
Eğitim-Öğretim Planlamacısı	-	-
Araştırma Görevlisi	-	-
Uzman	-	-
Toplam	4 kişi	

Tablo 6: 2009 yılında akademik kadrolara yükseltilen ve atanan öğretim üyeleri

Ünvanı	Sayısı
Profesör	19
Doçent	45
Yrd. Doçent	45
Öğretim Görevlisi	13
Okutman	9
Çevirici	--
Eğitim Öğretim Planlamacısı	--
Araştırma Görevlisi	134
Uzman	3
Toplam	268

Tablo 7: 2547 sayılı kanununun 31. ve 40.a. Maddelerine göre görevlendirilen öğretim elamanlarının sayısı ve toplam kadrolu akademik personele oranı.

	Öğretim Elmanı	Akademik personele oranı
31. Maddeye göre çalışan personel sayısı	102	102/1217
40.a. Maddeye göre çalışan personel sayısı	27	27/1217

Tablo 8:Sözleşmeli Akademik Personel Sayısı

Profesör	-
Doçent	-
Yrd. Doçent	-
Öğretim Görevlisi	-
Uzman	-
Okutman	-
Sanatçı Öğrt. Elm.	-
Sahne Uygulamacısı	-
Toplam	-

Tablo 9: Akademik Personelin Yaş İtibariyle Dağılımı

Unvan	21-25 Yaş	26-30 Yaş	31-35 Yaş	36-40 Yaş	41-50 Yaş	51-Üzeri
Kişi Sayısı	49	273	241	204	264	188
Yüzde	4	22	19	17	22	15

Tablo 10: Üniversitemiz Adına Başka Üniversitelere Giden Akademik Personel

Ünvan	Bağlı Olduğu Bölüm	Gittiği Üniversite
Profesör		
Doçent		
Yrd. Doçent		
Öğretim Görevlisi		
Okutman		
Çevirici		
Eğitim Öğretim Planlamacısı		
Araştırma Görevlisi	Fen Bilimleri Ens.	Yıldız Teknik Üniversitesi
Araştırma Görevlisi	Müh.Mim.Fk.	Gazi Üniversitesi
Uzman		
Toplam	2	

Tablo 11: Başka Üniversitelerden Üniversitemize Gelen Akademik Personel

	Bağlı Olduğu Bölüm	Geldiği Üniversite
Profesör	-	-
Doçent	-	-
Yrd. Doçent	-	-
Öğretim Görevlisi	-	-
Okutman	-	-
Çevirici	-	-
Eğitim Öğretim Planlamacısı	-	-
Araştırma Görevlisi	Fen Bilimleri Ens.	Dumlupınar Üniv.
Araştırma Görevlisi	Fen Bilimleri Ens.	Dumlupınar Üniv.
Araştırma Görevlisi	Fen Bilimleri Ens.	Dumlupınar Üniv.
Araştırma Görevlisi	Fen Bilimleri Ens.	Dumlupınar Üniv.
Araştırma Görevlisi	Fen Bilimleri Ens.	Dumlupınar Üniv.
Araştırma Görevlisi	Fen Bilimleri Ens.	Uşak Üniversitesi
Araştırma Görevlisi	Fen Bilimleri Ens.	Çankırı Karatekin Ün
Araştırma Görevlisi	Fen Bilimleri Ens.	Niğde Üniversitesi
Araştırma Görevlisi	Fen Bilimleri Ens.	Aksaray Üniversitesi
Araştırma Görevlisi	Fen Bilimleri Ens.	Pamukkale Üniv.
Araştırma Görevlisi	Fen Bilimleri Ens.	Niğde Üniversitesi
Araştırma Görevlisi	Fen Bilimleri Ens.	Dumlupınar Üniv.
Araştırma Görevlisi	Fen Bilimleri Ens.	Dumlupınar Üniv.
Araştırma Görevlisi	Fen Bilimleri Ens.	Dumlupınar Üniv.
Araştırma Görevlisi	Fen Bilimleri Ens.	Zonguldak Karaelmas Üniv.
Araştırma Görevlisi	Fen Bilimleri Ens.	Afyonkocatepe Üniv.
Araştırma Görevlisi	Fen Bilimleri Ens.	Dumlupınar Üniv.
Araştırma Görevlisi	Fen Bilimleri Ens.	Afyonkocatepe Üniv.
Araştırma Görevlisi	Fen Bilimleri Ens.	Dumlupınar Üniv.
Araştırma Görevlisi	Sosyal Bil.Enst.	Dumlupınar Üniv.
Araştırma Görevlisi	Sosyal Bil.Enst.	Çankırı Karatekin Ün
Araştırma Görevlisi	Sağlık Bil.Enst.	Rize Üniversitesi
Araştırma Görevlisi	Sağlık Bil.Enst.	Aksaray Üniversitesi

Tablo 11: Başka Üniversitelerden Üniversitemize Gelen Akademik Personel(Devam)

Araştırma Görevlisi	Sağlık Bil.Enst.	Aksaray Üniversitesi
Araştırma Görevlisi	Sağlık Bil.Enst.	Dumlupınar Üniv.
Uzman	-	-
Toplam	25	

4.2. İdari Personel

Tablo 12: İdari Personel (Kadroların Doluluk Oranına Göre)

SINIFLAR	Dolu	Boş	TOPLAM
G.İ.H.S.	507	246	753
T.H.S.	123	30	153
S.H.S.	516	84	600
E.Ö.H.S.	6	0	6
A.H.S.	3	0	3
D.H.S.	0	1	1
Y.H.S.	142	36	178
TOPLAM	1297	397	1694

Tablo 13: İdari Personelin Eğitim Durumu

SINIFLAR	İlköğretim	Lise	Önlisans	Lisans	Y.LveDok.
Kişi Sayısı	95	313	461	417	9
Yüzde	7,3	24	35	32	0,7

Tablo 14: İdari Personelin Hizmet Süresi

SINIFLAR	1-3 Yıl	4-6 Yıl	7-10 Yıl	11-15 Yıl	16-20 Yıl	21-Üzeri
Kişi Sayısı	203	80	103	267	348	296
Yüzde	15	6	7,9	20	26	22

Tablo 15: İdari Personelin Yaş İtibariyle Dağılımı

SINIFLAR	21-25 Yaş	26-30Yaş	31-35 Yaş	36-40 Yaş	51-50 Yaş	51 Üzeri
Kişi Sayısı	101	133	244	258	482	79
Yüzde	7,8	10,3	18,8	19,8	37	6

4.3. Sözleşmeli Personel

Tablo 16: Sözleşmeli Personel (Kadroların Doluluk Oranına Göre)

KADRO VEYA POZİSYON UNVANI	DOLU	BOŞ	TOPLAM
RÖNTGEN TEKNİSYENİ	7	7	14
LABORATUVAR TEKNİSYENİ	6	4	10
BİYOLOG	3	1	4
ECZACI	1	1	2
SAĞLIK FİZİKÇİSİ	0	1	1
HEMŞİRE	63	12	75
EBE	8	8	16
TEKNİKER	2	-	2
TEKNİSYEN	8	-	8
BÜRO PERSONELİ	122	8	130
SAĞLIK TEKNİKERİ	15	1	16
DESTEK PERSONELİ	48	4	52
DİĞER SAĞLIK PERSONELİ	28	28	56
DOKTOR	-	1	1
ÇOCUK GELİŞİMÇİSİ	3	-	3
MÜHENDİS	2	1	3
TOPLAM	316	77	393

Tablo 17: Sözleşmeli Personelin Eğitim Durumu

	İlköğretim	Lise	Önlisans	Lisans	Y.L.ve Dokt.
Kişi Sayısı	41	127	62	84	2
Yüzde	12,97	40,19	19,62	26,58	0,63

Tablo 18: Sözleşmeli Personelin Hizmet Süreleri

	1-3 Yıl	4-6 Yıl	7-10 Yıl	11-15 Yıl	16-20 Yıl	1-3 Yıl
Kişi Sayısı	81	77	63	86	9	-
Yüzde	25,63	24,37	19,94	27,22	2,85	-

Tablo19: Sözleşmeli Personelin Yaş İtibarıyla Dağılımları

	18-25 Yaş	26-30 Yaş	31-35 Yaş	36-40 Yaş	41-50 Yaş	51 Üzeri
Kişi Sayısı	27	79	110	54	41	5
Yüzde	8,54	25	34,81	17,09	12,97	1,58

5-Sunulan Hizmetler

5.1.Akademik Hizmetler

Eđitim-Öđretim Hizmetleri

Öđrencilerimiz Öđrenci Bilgi Sistemi (ogubs) ile internet üzerinden derslere ön kayıt yaparak, danıřman onayından sonra kayıt iřlemine tamamlamakta ve akademik durumlarını izleyebilmektedir. Eskiřehir Osmangazi Üniversitesi Öđrenci Bilgi Sistemi Cep Telefonu Sevisi ile kredili sistem uygulanan birim öđrencilerinden isteyenlere, sınav sonuçları ulařtırılmaktadır.

Üniversitemiz ve yönetmelikler hakkında öđrencilerimizi bilgilendirmek amacıyla hazırlanan öđrenci rehberi 2008-2009 öđretim yılı itibariyle yeniden güncellenerek kayıt zarfı içerisinde öđrencilere gönderilmiřtir. Üniversitemiz Öđrenci İřleri ile ilgili bilgi, duyuru ve yönetmeliklere, www.ogu.edu.tr yaygınađ adresinden Öđrenci İřleri Bařlıđı tıklanarak ulařılabilmektedir.

2008-2009 öđretim yılında Üniversitemize yerleřtirilen 1679 kız, 1889 erkek, toplam 3568 öđrencinin kayıtları, merkezi olarak Öđrenci İřleri Daire Bařkanlıđınca yapılmıřtır. Üniversitemize yerleřtirilen öđrencilerin kayıt için gerekli olan belgeleri, kayıtlar öncesinde ÖSYM' ye bildirdikleri ikamet adreslerine gönderilmiřtir. Öđrenci katkı payı miktarları kayıtlar öncesinde Üniversitemiz internet adresinde ilan edilerek, ilgili bankanın Türkiye genelindeki tüm řubelerinden ve kayıt merkezinde açılan banka řubesinden yapabilme olanađı sađlanmıřtır.

Yođunluk yařanmaması için, kayıtlar Fakülte/Yüksekokul/Meslek Yüksekokulu ve bölüm/program bazında günlere ayrılmıřtır. Kayıt haftasında il dıřından gelen öđrencilerimize ve ailelerine otogar ve garda kurulan danıřma bürolarında yardımcı olunmuř, servislerle kayıt merkezine ücretsiz ulařımları sađlanmıřtır. Kayıt iřlemine tamamlayan öđrencilere, kayıt merkezinden ayrılmadan, öđrenimleri süresince kullanacakları çipli kimlik kartları verilmiřtir. Kimlik kartları, kredi yüklenmesi kořuluyla yararlanmak amacıyla da kullanılmaktadır.

Kendi lisans programını üstün bařarı ile sürdüren öđrenciye aynı zamanda ikinci bir lisans diploması imkanı sunan çift anadal ikinci lisans programı ile kendi lisans programını bařarıyla sürdüren öđrenciye ilgi duyduđu bařka bir programdan sertifika alma imkanı sunan yandal programı uygulamasına devam edilmiřtir. 2008-2009 öđretim yılında; çift anadal ikinci lisans programına 264, yandal programına 122 öđrenci devam etmiřtir. 2008-2009 öđretim yılında çift anadal ikinci lisans programını bařarıyla tamamlayan 64 öđrenci "çift anadal ikinci lisans diploması", yandal programını bařarıyla tamamlayan 22 öđrenci de "yandal sertifikası" almıřtır.1999-2000 öđretim yılından itibaren uygulanmakta olan çift anadal ikinci lisans ve yandal programlarını bařarıyla tamamlayan toplam 366 öđrenciye "çift anadal ikinci lisans diploması", 132 öđrenciye ise" yandal sertifikası" düzenlenmiřtir.

Erasmus Öđrenci deđiřim Programı kapsamında, Eskiřehir Osmangazi Üniversitesi ile Avrupa Üniversiteleri arasında imzalanan ikili anlaşmalar sonucunda 2008-2009 Öđretim yılı içinde 56 öđrenci Avrupa Üniversitelerine gönderilmiřtir. Erasmus Programından yararlanan öđrenciler; gittiđi üniversitelerde herhangi bir öđrenim ücreti (katkı payı, kayıt, sınav, kütüphane vb.) ödememekte, sadece Üniversitemizde öđrenim gördükleri bölümün öđrenci katkı payını ödemeye devam etmektedir. Öđrencilerin almakta olduđu burslar (devlet bursları, üniversiteden aldıđı bařarı bursu vb.) deđiřim süresince kesintiye uğramadan kendilerine ödenmeye devam etmektedir. Avrupa Üniversiteleri ile Üniversitemiz arasındaki öđrenci deđiřimi 2009-2010 Öđretim yılında da devam etmekte olup, takip

eden öğretim yıllarında da devam edecektir. Yeni anlaşmalarla da Üniversitemizden giden ve Üniversitemize gelen öğrenci sayısının artırılması hedeflenmektedir.

1997-1998 öğretim yılından itibaren Mühendislik Mimarlık Fakültesinde uygulanmakta olan bölümler arası yatay geçiş olanağından toplam 197 öğrenci yararlanmıştır. 2008-2009 öğretim yılında; Mühendislik Mimarlık Fakültesinde 25, Fen Edebiyat Fakültesinde 8 öğrenci bölümler arası yatay geçiş yapmıştır.

Üniversitenin öğretim olanaklarının yaz aylarında da değerlendirilmesi amacıyla "Eskişehir Osmangazi Üniversitesi Yaz Okulu Yönetmeliği" esasları çerçevesinde 1996-1997 öğretim yılından itibaren sürdürülen yaz okulu uygulamasına bu öğretim yılında da devam edilmiştir. Yaz okulu uygulaması ile öğrencilerin daha önce alıp başarısız olduğu ya da akademik yıl içerisinde alamadığı ders veya dersleri yaz okulunda alması sağlanmaktadır. Yaz okulunda öğrencilere, not yükseltmek amacıyla ders alma, başarılı olan öğrencilere bir üst sınıftan ders alabilme ve kendi programı dışındaki bir programdan ders alabilme olanağı da verilmektedir. 2008-2009 öğretim yılı yaz okulunda, Üniversitemizden 5707, diğer üniversitelerden 1115 olmak üzere, toplam 6822 öğrenci ders almıştır.

2008-2009 öğretim yılında kazandığı programın puan türünde Türkiye genelinde ilk 3000'e, dil puanı ile ilk 1000'e girerek Üniversitemize kesin kayıt yaptıran normal örgün öğretim lisans programı öğrencilerine 12 ay süre ile ayda 180 TL. karşılıksız başarı bursu verilmiştir. Burstan 6 öğrenci yararlanmıştır.

Mühendislik-Mimarlık Fakültesi Elektrik Elektronik Mühendisliği, Makine Mühendisliği, Maden Mühendisliği ve Bilgisayar Mühendisliği Bölümlerinde, İktisadi ve İdari Bilimler Fakültesi Uluslar arası İlişkiler Bölümünde İngilizce, Turizm ve Otel İşletmeciliği Yüksekokulu Turizm ve Otel İşletmeciliği Bölümünde İngilizce ya da Almanca, Fen-Edebiyat Fakültesi Karşılaştırmalı Edebiyat Bölümünde ise öğrencinin programı kazandığı yabancı dilin dışında İngilizce, Almanca ya da Fransızca dillerinin birinden bir yıl süreli zorunlu hazırlık programı uygulanmaktadır. Üniversitemize yeni kayıt yaptıran öğrencilere akademik yılın başında yabancı dil düzeylerini belirlemek için "Seviye Tespit ve Muafiyet Sınavı" yapılmaktadır.

Her yıl yenilenen öğrenci temsilciliği seçimleri sonucunda oluşan öğrenci konseyinin üyeleri, öğrenci sorunlarını ve düşüncelerini kendi birimlerinin karar organlarında gündeme getirebilmekte, konsey başkanı aracılığıyla da Üniversite Yönetim Kurulu veya Senatosuna taşıyarak yönetime katılabilmektedir.

Tablo 20: 2008-2009 öğretim yılında Erasmus Öğrenci Değişim Programı'ndan yararlanan öğrencilerin birimleri ve gittikleri ülkeler

FAKÜLTE	BÖLÜM	ÜLKE	ÖĞR. SAYISI
TIP FAKÜLTESİ		LİTVANYA	2
TIP FAKÜLTESİ		İTALYA	2
FEN-EDEBİYAT FAKÜLTESİ	TÜRK DİLİ VE EDEBİYATI	İSVEÇ	1
FEN-EDEBİYAT FAKÜLTESİ	KARŞILAŞTIRMALI EDEBİYAT	FRANSA	2
FEN-EDEBİYAT FAKÜLTESİ	KARŞILAŞTIRMALI EDEBİYAT	ESTONYA	2
FEN-EDEBİYAT FAKÜLTESİ	KARŞILAŞTIRMALI EDEBİYAT	MACARİSTAN	3
FEN-EDEBİYAT FAKÜLTESİ	FİZİK	ROMANYA	1
FEN-EDEBİYAT FAKÜLTESİ	KİMYA	PORTEKİZ	1
FEN-EDEBİYAT FAKÜLTESİ	KİMYA	POLONYA	2
FEN-EDEBİYAT FAKÜLTESİ	KİMYA	YUNANİSTAN	1
FEN-EDEBİYAT FAKÜLTESİ	KİMYA(İKİNCİ ÖĞRETİM)	YUNANİSTAN	1
MÜH.MİM.FAK.	KİMYA MÜH.	İTALYA	4
MÜH.MİM.FAK.	KİMYA MÜH.	MACARİSTAN	1
MÜH.MİM.FAK.	KİMYA MÜH.	PORTEKİZ	2
MÜH.MİM.FAK.	ELEKTRİK-ELEKTRONİK MÜH.	İSVEÇ	1
MÜH.MİM.FAK.	ELEKTRİK-ELEKTRONİK MÜH.	MACARİSTAN	2
MÜH.MİM.FAK.	ELEKTRİK-ELEKTRONİK MÜH.	LİTVANYA	3
MÜH.MİM.FAK.	ELEKTRİK-ELEKTRONİK MÜH.	ROMANYA	1
MÜH.MİM.FAK.	MAKİNE MÜH.(İKİNCİ ÖĞRETİM)	LİTVANYA	1
MÜH.MİM.FAK.	MAKİNE MÜH.	LİTVANYA	2
MÜH.MİM.FAK.	METALURJİ VE MALZ.MÜH.	ESTONYA	2
MÜH.MİM.FAK.	BİLGİSAYAR MÜH.	LİTVANYA	3
MÜH.MİM.FAK.	BİLGİSAYAR MÜH.	ROMANYA	4
MÜH.MİM.FAK.	İNŞAAT MÜH.	LİTVANYA	1
MÜH.MİM.FAK.	İNŞAAT MÜH.(İKİNCİ ÖĞRETİM)	LİTVANYA	2
İKTİSADİ VE İDARİ BİL.FAK.	İKTİSAT	FİNLANDİYA	1
İKTİSADİ VE İDARİ BİL.FAK.	İKTİSAT	POLONYA	2
İKTİSADİ VE İDARİ BİL.FAK.	İŞLETME	POLONYA	1
İKTİSADİ VE İDARİ BİL.FAK.	İŞLETME	FİNLANDİYA	1
İKTİSADİ VE İDARİ BİL.FAK.	İŞLETME	ÇEK CUMHURİYETİ	2
İKTİSADİ VE İDARİ BİL.FAK.	İŞLETME(İKİNCİ ÖĞRETİM)	FİNLANDİYA	1
SOS.BİL.ENST.	EĞİTİM BİLİMLERİ Y.L.	ALMANYA	1
	ÜNİVERSİTE TOPLAMI		56

Tablo 21: 2008-2009 Öğretim Yılı Öğrenci Sayıları

Birimler	I.Öğretim			II.Öğretim			Toplam		
	K	E	T	K	E	T	K	E	T
TIP FAKÜLTESİ	458	485	943	-	-	-	458	485	943
MÜH.MİM.FAK.									
ELEKTRİK-ELEKTRONİK MÜH.	52	307	359	32	167	199	84	474	558
İNŞAAT MÜHENDİSLİĞİ	65	437	502	57	344	401	122	781	903
MAKİNA MÜHENDİSLİĞİ	36	438	474	36	375	411	72	813	885
ENDÜSTRİ MÜHEN.	173	174	347	139	139	278	312	313	625
KİMYA MÜHENDİSLİĞİ	182	152	334	-	-	0	182	152	334
MADEN MÜHENDİSLİĞİ	45	290	335	34	244	278	79	534	613
MET.VE.MALZ.MÜH.	45	166	211	-	-	0	45	166	211
JEOLOJİ MÜHENDİSLİĞİ	47	141	188	-	-	0	47	141	188
MİMARLIK	129	66	195	-	-	0	129	66	195
BİLGİSAYAR MÜH.	62	151	213	-	-	0	62	151	213
TOPLAM	836	2322	3158	298	1269	1567	1134	3591	4725
FEN EDEBİYAT FAK.									
MATEMATİK	189	135	324	158	121	279	347	256	603
BİYOLOJİ	195	97	292	174	81	255	369	178	547
FİZİK	122	204	326	109	150	259	231	354	585
KİMYA	169	142	311	126	146	272	295	288	583
İSTATİSTİK	125	181	306	94	176	270	219	357	576
TARİH	157	127	284	117	116	233	274	243	517
TÜRK DİLİ VE EDEBİYATI	199	100	299	151	90	241	350	190	540
KARŞILAŞTIRMALI EDEB.	215	69	284	-	-	0	215	69	284
TOPLAM	1371	1055	2426	929	880	1809	2300	1935	4235
İKTİSADİ VE İDARİ BİL.FAK.									
MALİYE	175	130	305	138	149	287	313	279	592
İŞLETME	173	188	361	153	160	313	326	348	674
İKTİSAT	228	180	408	108	93	201	336	273	609
ULUSLAR ARASI İLİŞKİLER	39	33	72	-	-	0	39	33	72
TOPLAM	615	531	1146	399	402	801	1014	933	1947
EĞİTİM FAKÜLTESİ									
FEN BİLGİSİ ÖĞRETMENLİĞİ	127	60	187	-	-	0	127	60	187
İLKÖĞRETİM MATEM.ÖĞR.	112	63	175	114	44	158	226	107	333
SINIF ÖĞRETMENLİĞİ	153	55	208	156	62	218	309	117	426
BİLGİSAYAR VE ÖĞR. TEK.ÖĞR.	50	93	143	-	-	0	50	93	143
TOPLAM	442	271	713	270	106	376	712	377	1089
ZİRAAT FAKÜLTESİ									
ZİRAAT MÜHENDİSLİĞİ	54	109	163	-	-	0	54	109	163
İLAHİYAT FAKÜLTESİ	32	9	41	-	-	0	32	9	41
FAKÜLTE TOPLAMI	3808	4782	8590	1896	2657	4553	5704	7439	13143

Tabl21: 2008-2009 Öğretim Yılı Öğrenci Sayıları (Devamı)

Birimler	1.Öğretim			2.Öğretim			Toplam		
	K	E	T	K	E	T	K	E	T
ESKİŞEHİR SAĞLIK YO									
HEMŞİRELİK	219	44	263	-	-	0	219	44	263
SAĞLIK MEMURLUĞU	10	75	85	-	-	0	10	75	85
EBELİK	127	-	127	-	-	0	127	0	127
TOPLAM	356	119	475	0	0	0	356	119	475
TURİZM VE OTEL İŞL. YO									
TURİZM VE OTEL İŞL.	26	44	70	0	0	0	26	44	70
YÜKSEKOKUL TOPLAMI	382	163	545	0	0	0	382	163	545
LİSANS TOPLAMI	4190	4945	9135	1896	2657	4553	6086	7602	13688
SAĞLIK HİZMETLERİ MYO									
AMBULANS VE ACİL Y.T.	42	4	46	-	-	0	42	4	46
PROTEZ-ORTEZ	12	30	42	-	-	0	12	30	42
RADYOLOJİ	42	4	46	-	-	0	42	4	46
TIBBİ LABORATUVAR	49	25	74	-	-	0	49	25	74
TIBBİ DOKÜMAN.VE SEK.	22	24	46	-	-	0	22	24	46
OPTİSYENLİK	23	14	37	-	-	0	23	14	37
TOPLAM	190	101	291	0	0	0	190	101	291
SİVRİHİSAR MYO									
BİLG.TEK.VE PROGRAMLAMA	39	39	78	-	-	0	39	39	78
İNŞAAT	8	59	67	-	-	0	8	59	67
MAKİNE	1	74	75	-	-	0	1	74	75
MUHASEBE	29	37	66	-	-	0	29	37	66
İKLİMLENDİRME-SOĞUTMA	1	62	63	-	-	0	1	62	63
TOPLAM	78	271	349	0	0	0	78	271	349
MAHMUDIYE MYO									
ATÇILIK İŞLETMECİLİĞİ	5	24	29	-	-	0	5	24	29
NALBANTLIK	-	26	26	-	-	0	-	26	26
TOPLAM	5	50	55	-	-	0	5	50	55
MYO TOPLAMI	273	422	695	0	0	0	273	422	695
SAĞLIK BİL.ENS									
YÜKSEK LİSANS	39	9	48	-	-	0	39	9	48
DOKTORA	27	18	45	-	-	0	27	18	45
TOPLAM	66	27	93	0	0	0	66	27	93
FEN BİL.ENS.									
YÜKSEK LİSANS	345	358	703	-	-	-	345	358	703
DOKTORA	92	123	215	-	-	0	92	123	215
TOPLAM	437	481	918	0	0	0	437	481	918
SOSYAL BİL.E.									
YÜKSEK LİSANS	285	215	500	-	-	-	285	215	500
DOKTORA	5	4	9	-	-	-	5	4	9
TOPLAM	290	219	509	0	0	0	290	219	509
ENSTİTÜ TOPLAMI	793	727	1520	0	0	0	793	727	1520
TIPTA UZMANLIK	147	158	305	-	-	0	147	158	305
GENEL TOPLAM	5403	6252	11655	1896	2657	4553	7299	8909	16208

Tablo 22: Yabancı dil hazırlık sınıfı öğrenci sayıları

Birim Adı	I. Öğretim			II. Öğretim			I. Ve II. Öğretim Toplamı
	E	K	Toplam	E	K	Toplam	Sayı
MÜH.MİM.FAK.	252	54	306	212	27	239	545
FEN-ED.FAK.	21	44	65	-	-	-	65
İK.İD.BİL.FAK.	27	28	55	-	-	-	55
TURİZM VE OTEL İŞL.YO.	18	44	62	-	-	-	62
TOPLAM	318	170	488	212	27	239	727

Tablo 23: Öğrenci Kontenjanları

FAKÜLTE/YÜKSEKOKUL/MESLEK YÜKSEKOKUL ADI/BÖLÜM-PROGRAM ADI	ÖSS Kont.	Yerleşen (Okul birincisi dahil)	Kayıt yaptıran	Doluluk Oranı
Eğitim Fakültesi	290	301	295	%98
Bilgisayar ve Öğretim Teknolojileri Öğretmenliği	40	41	39	%95
Fen Bilgisi Öğretmenliği	50	52	50	%96
İlköğretim Matematik Öğretmenliği	50	52	50	%96
İlköğretim Matematik Öğretmenliği (İkinci Öğretim)	50	52	52	%100
Sınıf Öğretmenliği	50	52	52	%100
Sınıf Öğretmenliği (İkinci Öğretim)	50	52	52	%100
Fen-Edebiyat Fakültesi	1040	1070	1057	%99
Biyoloji	70	72	72	%100
Biyoloji (İkinci Öğretim)	70	72	69	%96
Fizik	70	72	69	%96
Fizik (İkinci Öğretim)	70	72	72	%100
İstatistik	70	72	71	%99
İstatistik (İkinci Öğretim)	70	72	71	%99
Karşılaştırmalı Edebiyat	60	62	62	%100
Kimya	70	72	69	%96
Kimya (İkinci Öğretim)	70	72	71	%99
Matematik	70	72	72	%100
Matematik (İkinci Öğretim)	70	72	71	%99
Tarih	70	72	72	%100
Tarih (İkinci Öğretim)	70	72	72	%100
Türk Dili ve Edebiyatı	70	72	72	%100
Türk Dili ve Edebiyatı (İkinci Öğretim)	70	72	72	%100
İktisadi ve İdari Bilimler Fakültesi	510	525	516	%9898
İktisat	90	93	92	%99
İktisat (İ.Ö.)	90	93	93	%100
İşletme	75	77	74	%96
İşletme (İkinci Öğretim)	75	77	77	%100
Maliye	70	72	69	%96
Maliye (İkinci Öğretim)	70	72	71	%99
Uluslararası İlişkiler	40	41	40	%98
Mühendislik-Mimarlık Fakültesi	1030	1062	1052	%99
Bilgisayar Mühendisliği	40	41	41	%100
Elektrik-Elektronik Mühendisliği (İngilizce)	70	72	72	%100
Elektrik-Elektronik Mühendisliği (İngilizce) (İkinci Öğretim)	70	72	72	%100
Endüstri Mühendisliği	70	72	72	%100

Tablo 23: Öğrenci Kontenjanları(Devamı)

FAKÜLTE/YÜKSEKOKUL/MESLEK YÜKSEKOKUL ADI/BÖLÜM-PROGRAM ADI	ÖSS Kont.	Yerleşen (Okul birincisi dahil)	Kayıt yaptıran	Doluluk Oran
Endüstri Mühendisliği (İkinci Öğretim)	70	72	72	%100
İnşaat Mühendisliği	90	93	93	%100
İnşaat Mühendisliği (İkinci Öğretim)	90	93	92	%99
Jeoloji Mühendisliği	50	52	49	%94
Kimya Mühendisliği	70	72	72	%100
Maden Mühendisliği	70	72	72	%100
Maden Mühendisliği (İkinci Öğretim)	70	72	67	%93
Makine Mühendisliği	90	93	93	%100
Makine Mühendisliği (İkinci Öğretim)	90	93	93	%100
Metaller ve Malzeme Mühendisliği	50	52	52	%100
Mimarlık	40	41	40	%98
Tıp Fakültesi	125	129	129	%100
Ziraat Fakültesi	35	36	36	%100
Ziraat Mühendisliği	35	36	36	%100
Eskişehir Sağlık Yüksekokulu	110	113	112	%99
Ebelik	30	31	30	%97
Hemşirelik	80	82	82	%100
Sağlık Hizmetleri Meslek Y.O.	125	125	122	%98
Ambulans ve Acil Bakım Teknikerliği	20	20	20	%100
Optisyenlik	15	15	15	%100
Protez ve Ortez	20	20	19	%95
Radyoloji	20	20	20	%100
Tıbbi Dokümantasyon ve Sekreterlik	20	20	19	%95
Tıbbi Laboratuvar	30	30	29	%97
Sivrihisar Meslek Yüksekokulu	150	150	139	%93
Bilgisayar Teknolojisi ve Programlama	30	30	28	%93
İklimlendirme-Soğutma	30	30	28	%93
İnşaat	30	30	30	%100
Makine	30	30	29	%97
Muhasebe	30	30	24	%80
Mahmudiye Meslek Yüksekokulu	30	32	30	%94
Atçılık İşletmeciliği	15	16	15	%94
Nalbantlık	15	16	15	%94
İlahiyat Fakültesi	40	41	40	%98
Turizm ve Otel İşletmeciliği Y.O.	40	41	40	%98
Turizm ve Otel İşletmeciliği	40	41	40	%98
TOPLAM	3525	3625	3568	%98

Tablo 24: 2008-2009 Öğretim Yılı Bölümlerarası Yatay Geçiş Yapan ve Yatay Geçişle Üniversitemize Gelen Öğrenci Sayıları

FAKÜLTE/YÜKSEKOKUL/MESLEK YÜKSEKOKULU	Güz			Bahar		Toplam
	Bölümler arası yatay geçiş kont.	Yurtiçi kont.	Yurtdışı kont.	Yurtiçi kont.	Yurtdışı kont.	
TIP FAKÜLTESİ	-	14	-	-	-	14
İKTİSADİ VE İDARİ BİLİMLER FAK.	-	26	6	33	-	65
MÜHENDİSLİK MİMARLIK FAK.	25	41	1	25	1	93
EĞİTİM FAK.	-	24	-	28	-	52
FEN-EDEBİYAT FAK.	8	33	14	-	-	55
ZİRAAT FAK.	-	-	-	-	-	-
İLAHİYAT FAK.	-	-	-	-	-	-
ESKİŞEHİR SAĞLIK YÜKSEKOKULU	-	10	-	8	-	18
TURİZM VE OTEL İŞL. YO	-	-	-	-	-	-
SAĞLIK HİZM. MYO.	-	1	-	6	-	7
SİVRİHİSAR MYO.	-	-	-	3	-	3
MAHMUDİYE MYO	-	-	-	-	-	-
GENEL TOPLAM	33	149	21	103	1	307

Tablo 25: 2008-2009 Öğretim Yılı Yatay Geçişle Üniversitemizden Ayrılan Öğrenci Sayıları

FAKÜLTE / YÜKSEKOKUL / MESLEK YÜKSEKOKULU	2006-2007 GÜZ	2006-2007 BAHAR	TOPLAM
TIP FAK.	2	-	2
İKTİSADİ VE İDARİ BİLİMLER FAK.	6	3	9
MÜHENDİSLİK MİMARLIK FAK.	8	1	9
EĞİTİM FAK.	5	7	12
FEN-EDEBİYAT FAK.	10	6	16
ZİRAAT FAK.	1	1	2
İLAHİYAT FAK.	-	-	-
ESKİŞEHİR SAĞLIK YÜKSEKOKULU	2	-	2
TURİZM VE OTEL İŞL. YO	-	-	-
SAĞLIK HİZMETLERİ MYO	-	-	-
SİVRİHİSAR MYO	1	2	3
MAHMUDİYE MYO	-	-	-
GENEL TOPLAM	35	20	55

Tablo 26: 2008-2009 Öğretim Yılı Önlisans-Lisans Öğrenci Sayıları

Birimin Adı	Normal Öğretim			İkinci Öğretim			Erkek	Kız	Genel
	E	K	T	E	K	T	Toplam	Toplam	Toplam
TIP FAK.	485	458	943	-	-	-	485	458	943
MÜH.MİM.FAK.	2322	836	3158	1269	298	1567	3591	1134	4725
FEN-ED.FAK.	1055	1371	2426	880	929	1809	1935	2300	4235
İK.İD.BİL.FAK.	531	615	1146	402	399	801	933	1014	1947
EĞİTİM FAK.	271	442	713	106	270	376	377	712	1089
ZİRAAT FAK.	109	54	163	-	-	-	109	54	163
İLAHİYAT FAK.	9	32	41	-	-	-	9	32	41
ESK.SAĞ.YO.	119	356	475	-	-	-	119	356	475
TUR.VE OT.İŞ.YO.	44	26	70	-	-	-	44	26	70
SAĞ.HİZ.MYO.	101	190	291	-	-	-	101	190	291
SİV.MYO.	271	78	349	-	-	-	271	78	349
MAHMUDİYE MYO	50	5	55	-	-	-	50	5	55
TOPLAM	5367	4463	9830	2657	1896	4553	8024	6359	14383

Tablo 27: 2008-2009 Öğretim Yılında Çeşitli Nedenlerle Kaydı Silinen Öğrenci Sayıları

Birim Adı	Ayrılanların (Kaydı Silinenlerin) Sayısı					
	Kendi İsteği İle	Transfe r Yolu İle	Başarısızlık	Diğer	Disiplin	Toplam
TIP FAKÜLTESİ	15	-	2	2	-	19
FEN EDE. FAK.	130	16	2	28	-	176
MÜH. MİM.FAK.	48	24	8	25	-	105
İKT VE İD. BİL.FAK.	20	9	-	11	-	40
EĞİTİM FAK.	9	7	-	9	-	25
ZİRAAT FAK.	4	2	-	3	-	9
İLAHİYAT FAK.	-	-	-	-	-	-
ESKİŞEHİR SAĞ.YO	13	2	-	4	-	19
TURİZM VE OT.İŞ.YO	-	-	-	-	-	-
SAĞLIK HİZ. MYO	5	-	-	14	-	19
MAHMUDIYE MYO	3	-	-	2	-	5
SİVRİHİSAR MYO	48	3	-	34	-	85
TOPLAM	295	63	12	132	0	502

Tablo 28: 2008-2009 Öğretim Yılında Öğrenim Gören Yabancı Uyruklu Öğrencilerin Geliş Durumlarına Göre Dağılımı

BİRİMİ	Devlet Burslusu	Yös'lü	İslam Kalkınma bankası burslusu	KKTC li	Kendi İmkanları ile Okuyan	TOPLAM
TIP FAK.	42	20	11	-	2	75
MÜH.MİM.FAK.	91	31	10	-	4	136
FEN ED.FAK.	3	18	-	1	-	22
İKT.İD.BİL.FAK.	4	13	-	-	1	18
EĞİTİM FAK.	-	13	-	-	-	13
ZİRAAT FAK.	4	2	-	-	-	6
İLAHİYAT FAK.	-	-	-	-	-	-
ESK.SAĞ.YÜK.OK.	-	13	-	-	-	13
TURİZM VE OTEL İŞ.YO	1	-	-	-	-	1
SAĞ.HİZM.MYO	1	-	-	-	-	1
SİVRİHİSAR MYO	-	-	-	1	-	1
MAHMUDIYE MYO	-	-	-	-	-	-
FEN BİL.ENST.	1	-	-	-	2	3
SOSYAL BİL.ENST.	1	-	-	-	-	1
SAĞLIK BİL. ENST.	-	-	-	-	1	1
TOPLAM	148	110	21	2	10	291

Tablo 29: 2008-2009 Öğretim Yılında Disiplin Cezası Alan Öğrenciler

Birimin Adı	Yük.Öğ. Kur. Çıkarma	2 Yarıyıl Uzaklaştırma	1 Yarıyıl Uzaklaştırma	1 Haftadan 1 Aya Kadar Uzaklaştırma	Kınama	Uyarma	Toplam
TIP FAKÜLTESİ	-	-	-	-	-	-	0
MÜH.MİM.FAK.	-	-	-	14	-	3	17
FEN-ED.FAK.	-	-	2	10	1	6	19
İKT.İD.BİL.FAK.	-	-	2	-	1	-	3
EĞİTİM FAK.	-	-	-	2	1	-	3
ZİRAAT FAK.	-	-	-	-	-	1	1
İLAHİYAT FAK.	-	-	-	-	-	-	0
ESK.SAĞ.YO.	-	-	-	-	-	-	0
TURİZM VE OT.İŞ.YO	-	-	-	-	-	-	0
SAĞLIK HİZ. MYO	-	-	-	2	-	-	2
MAHMUDIYE MYO	-	-	-	-	-	-	0
SİVRİHİSAR MYO.	-	-	-	-	-	-	0
TOPLAM	0	0	4	28	3	10	45

Tablo 30: 2008-2009 Öğretim Yılı Önlisans-Lisans Mezun Öğrenci Sayıları

BİRİMİ	KIZ	ERKEK	TOPLAM
TIP FAKÜLTESİ	88	74	162
FEN EDEBİYAT FAKÜLTESİ	489	391	880
MÜHENDİSLİK MİMARLIK FAKÜLTESİ	199	650	849
İKTİSADİ VE İDARİ BİLİMLER FAKÜLTESİ	173	203	376
EĞİTİM FAKÜLTESİ	125	93	218
ZİRAAT FAKÜLTESİ	16	22	38
İLAHİYAT FAKÜLTESİ	-	-	0
ESKİŞEHİR SAĞLIK YÜKSEKOKULU	73	32	105
TURİZM VE OTEL İŞLETMECİLİĞİ YÜK.OKULU	-	-	0
SAĞLIK HİZ.MESLEK YÜKSEKOKULU	59	30	89
SİVRİHİSAR MESLEK YÜKSEKOKULU	23	56	79
MAHMUDIYE MESLEK YÜKSEKOKULU	3	18	21
TOPLAM	1248	1569	2817

Tablo 31: Öğrenci Sayısının/ Öğretim Elemanına Oranı

BİRİMİ	ÖĞRENCİ SAYISI/ ÖĞRETİM ELEMANI
TIP FAKÜLTESİ *	1248/574=2
FEN EDEBİYAT FAKÜLTESİ	4235/171=25
MÜHENDİSLİK MİMARLIK FAKÜLTESİ	4725/178=27
İKTİSADİ VE İDARİ BİLİMLER FAKÜLTESİ	1947/43=45
EĞİTİM FAKÜLTESİ	1089/28=39
ZİRAAT FAKÜLTESİ	163/9=18
İLAHİYAT FAKÜLTESİ	41/8=5
ESKİŞEHİR SAĞLIK YÜKSEKOKULU	475/5=95
TURİZM VE OTEL İŞLETMECİLİĞİ YÜKSEKOKULU	70/2=35
SAĞLIK HİZMETLERİ MESLEK YÜKSEKOKULU	291/9=32
MAHMUDIYE MESLEK YÜKSEKOKULU	55/1=55
SİVRİHİSAR MESLEK YÜKSEKOKULU	349/4=87
SAĞLIK BİLİMLERİ ENSTİTÜSÜ	93/4=23
FEN BİLİMLERİ ENSTİTÜSÜ	918/25=37
SOSYAL BİLİMLER ENSTİTÜSÜ	509/11=46
TOPLAM	16208/1072=15

* Tıpta Uzmanlık Öğrenci Sayısı Dahil

Tablo 32: 2008-2009 Öğretim Yılı Başarı Oranları

YARIYIL	ÜNİVERSİTE BAŞARI ORANI
GÜZ	0,82
BAHAR	0,82
YAZ	0,84

ÜNİVERSİTE BAŞARI ORANI (GÜZ + BAHAR + YAZ) = 0,82

Tablo 33: Yabancı Uyruklu Öğrencilerin Uyruklara Göre Dağılımı

UYRUK	TF.	MMF	FEF	İİBF	EF	ESYO	T.OTEL İŞ.YO	ZF	FEN B.E	SAĞ. B.E	SOS. B.E	Siv. MYO	SHMYO	TOPLAM
ABD	1													1
AFGANİSTAN	3	21	-	-	-	-		-	2	-	-		-	26
AHISKA	-	1	-	2	-	-	1	-	-	-	-		-	4
ALMAN	-	2	1	1	1	-		-	-	-	-		-	5
ARNAVUTLUK	1	4	-	2	-	-		-	-	-	-		-	7
AVUSTURYA	1													1
AZERBAYCAN	6	-	3	2	2	-		1	-	1	-		-	15
BELİZE	-	1	-	-	-	-		-	-	-	-		-	1
BATI TRAKYA		1												1
BULGARİSTAN	4	4	2	-	4	4		-	-	-	-		-	18
DANİMARKA	1	-	-	-	-	-		-	-	-	-		-	1
ETİYOPYA	4	1	-	-	-	-		-	-	-	-		-	5
FİLİSTİN	8	-	-	-	1	-		-	-	-	-		-	9
GÜRCİSTAN	2	1	-	1	-	-		-	-	-	-		-	4
IRAK			1											1
İRAN	8	9	1	-	-	1		-	-	-	-		-	19
İSRAİL	-	1	-	-	-	-		-	-	-	-		-	1
KAZAKİSTAN	-	6	2	-	-	1		-	-	-	-		-	9
KENYA	2	-	-	-	-	-		-	-	-	-		-	2
KIRGIZİSTAN	-	2	-	1	-	-		2	-	-	1		-	6
KIRIM	-	3	-	-	-	-		-	-	-	-		-	3
KKTC	-	-	2	-	-	-		-	-	-	-	1	-	3
KONGO	3									-				3
KOSOVA	-	-	-	-	-	-		-	-	-	-		1	1
MALAWİ	2	2	-	-	-	-		-	-	-	-		-	4
MOĞOLİSTAN	5	21	3	7	2	6		2	-	-	-		-	46
PAKİSTAN	2		2		-					-				4
RUSYA						1				-				1
SİRBİSTANKARADAĞ	-	-	-	1	-	-		-	-	-	-		-	1
SURİYE	5	6	-	-	-	-		-	1	-	-		-	12
TACİKİSTAN	1	3	-	1	-	-		-	-	-	-		-	5
TANZANYA	3	5	-	-	1	-		-	-	-	-		-	9
TUNUS	1	-	-	-	-	-		-	-	-	-		-	1
TUVA	-	1	-	-	-	-		-	-	-	-		-	1
TÜRKMENİSTAN	5	38	3	-	-	-		-	-	-	-		-	46
UMMAN	-	1	-	-	-	-		-	-	-	-		-	1
ÜRDÜN	3	1	-	-	-	-		-	-	-	-		-	4
YUNANİSTAN	4	1	2	-	2	-		1	-	-	-		-	10
TOPLAM	75	136	22	18	13	13	1	6	3	1	1	1	1	291

5.2.İdari Hizmetler

Merkez örgütü olarak ağırlıklı Rektörlük binasında; Rektör ve Yardımcılarının makamlarıyla birlikte, Genel Sekreterlik, Genel Sekreter Yardımcılığı, Hukuk Müşavirliği, İdari ve Mali İşler Daire Başkanlığı, Strateji Geliştirme Daire Başkanlığı, Personel Daire Başkanlığı, Sağlık, Kültür ve Spor Daire Başkanlığı, Basın ve Halkla İlişkiler Müdürlüğü hizmetlerine devam etmektedir.

Hizmet verilen Rektörlük binasında geçici olarak konuşlandırıldığından mevcut binanın fiziki olarak yetersiz kalması nedeniyle; Yapı İşleri Teknik Daire Başkanlığı ile Güvenlik Amirliği Tıp Fakültesi Dekanlığı bünyesinde, Öğrenci İşleri Daire Başkanlığı ile Bilgi İşlem Daire Başkanlığı Fen-Edebiyat Fakültesi Tarih Bölümü binasında görevine devam etmektedir.

2004 yılında hizmete açılan Merkezi Kütüphane binası ise Kütüphane Dokümantasyon Daire Başkanlığı bünyesinde bağımsız olarak hizmet vermektedir.

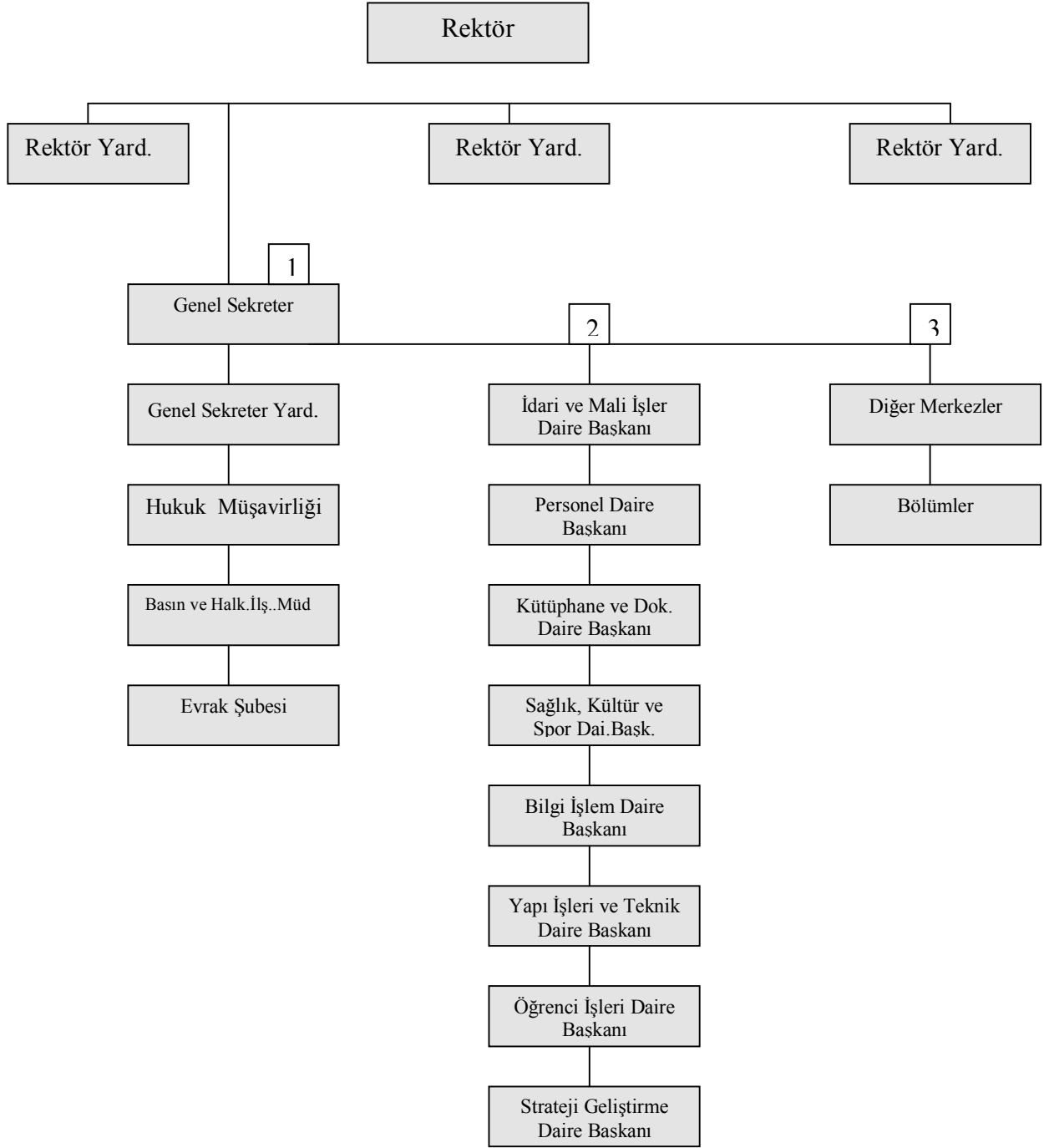

Şekil 2: Şemada görülen Rektörlük Merkez Örgütü 5018 sayılı Yasanın Harcama Yetkililiği esasına göre hazırlanmıştır.

5.2.1. Sağlık Hizmetleri

Sosyal güvenceleri aileleri üzerinden karşılanmakta olan Üniversitemiz ve diğer üniversite öğrencileri Aile Hekimleri tarafından tedavi ve muayenelerini yaptırabilmektedirler. Ancak muayene ve tedavilerine ilişkin giderler (tahlil, tetkik, ilaç bedelleri vb.) kendi kurumları tarafından karşılanmaktadır. Ailesinden sosyal güvencesi olmayan ve 25 yaşını doldurmuş öğrencilere sağlık karnesi düzenlenerek Üniversitemiz tarafından muayene ve tedavilerine

ilişkin giderler ödenir. Sağlık Kültür ve Spor Daire Başkanlığı, Mediko-Sosyal Merkezinde; Psikolojik Danışma ve Rehberlik Hizmetleri ve Gençlik Danışma Birimi olmak üzere hizmet verilmektedir

5.2.3. Barınma Hizmetleri

10 Oda ve 12 yatakla hizmet vermekte olan Üniversitemiz misafirhanesi 2008 yılında 1760 kişiye barınma hizmeti sağlanmıştır.

5.2.4. Beslenme Hizmetleri

Öğrencilerimizin ve çalışanlarımızın beslenme ihtiyaçlarının karşılanması amacıyla işletilen yemek salonlarının sağlıklı, düzenli ve hijyenik koşullarda hizmet vermesini sağlamak ve denetlemektedir.

Şube Müdürlüğümüzün kontrol ve denetiminde öğrencilerimizin enerji ihtiyaçları dikkate alınarak hazırlanan yemek listeleri doğrultusunda günde yaklaşık 2000-3000 kişiye öğle yemeği verilmektedir.

- Meşelik Merkezi Yemekhanesi
- Mühendislik-Mimarlık Fakültesi Yemekhanesi
- Tıp Fakültesi Öğretim Üyesi Yemekhanesi
- Bademlik Yemekhanesi
- Çamlık Yemekhanesi
- Sivrihisar Meslek Yüksek Okulu Yemekhanesi
- Ziraat Fakültesi Yemekhanesi
- İlahiyat Fakültesi Yemekhanesi
- Mahmudiye Meslek Yüksek Okulu Yemekhanesi
- Çocuk Yuvası Yemekhanesi , olmak üzere 10 yemekhanede yemek hizmeti verilmektedir.

Öğrenci yemekhane Sayısı:	7 Adet
Öğrenci yemekhane Alanı:	1240 m2
Öğrenci yemekhane Kapasitesi:	2320 Kişi
Personel yemekhane Sayısı:	8 Adet
Personel yemekhane Alanı:	1240 m2
Personel yemekhane Kapasitesi:	850 Kişi

Beslenme Hizmetleri; günlük 1.578 öğün ve 4 çeşit yemek hizmeti ile yüklenici firmaca verilmekte olup, bu hizmetlerin kontrolünde 9 üniversite personeli ve 10 kısmi zamanlı çalıştırılan öğrenci görev almaktadır.

5.2.5. Kültür Hizmetleri

Üniversite öğrencilerinin mesleki yeteneklerinin yanısıra özgür düşünme yeteneklerinin gelişmesi de hayatta başarıya giden yolda zorunludur. Bu nedenle; gençlerin, zamanlarının değerlendirilmesi ve enerji yükünün olumlu bir yaratıcılığa yönelmesinde sanatsal, kültürel ve düşünsel etkinlikler de önemli yer tutmaktadır. ESOGÜ Sağlık, Kültür ve Spor Daire Başkanlığı çatısı altında öğrencilerin sosyal ilişkileri kuvvetli, global bir bakış açısına sahip, bilimsel ve

analitik düşünebilen bireyler olarak yetişebilmesi için öğrenci kulüpleri kurdukmakta ve bu yönde etkinlikleri desteklemektedir.

Kültür, sanat ve bilim alanında etkinlik gösteren Kültür –Sanat - Düşünce Kulüplerinin hazırladığı ve sunduğu çalışmalarla öğrencilerin bilimin yanısıra sanatı da farklı boyutlarda algılamalarına ve hayata geçirmelerine olanak tanımak; Mesleki alanda etkinlik gösteren Uzmanlık Kulüplerinin organize ettiği ve konularında uzman ve lider kuruluşlardan temsilcilerin katıldığı sempozyum, panel gibi aktiviteler ile öğrencilerin mesleki bilgi birikimine de katkıda bulunmaktadır.

Eskişehir Osmangazi Üniversitesi, Sağlık,Kültür ve Spor Daire Başkanlığı Kültür İşleri Müdürlüğü bünyesinde çalışmalarını sürdüren 67 öğrenci kulübü tarafından ders yılı boyunca çok çeşitli kültürel ve sanatsal etkinlikler düzenlenmektedir.Bu etkinlikler Üniversitemizin yalnızca bilim yuvası olmadığını göstermekte, kültürel olguların ve sosyal faaliyetlerin kendi öz kültürümüzden de birikimini alarak gerçekleştirilmiştir.

Çınaraltı Esogü Öğrenci Kulüplerinde; kulüplere yerler tahsis edilmiş olup, etkinlik çalışmalarını burada yürütmektedirler. Rektörlüğümüze bağlı Tiyatro Kulübü Profosyonel bir çalıştırıcı tarafından çalıştırılmakta ve yıl içerisinde düzenli olarak oyun çıkartarak, öğrencilerimize ve tüm izleyicilere keyifli oyunlar sunmaktadır.

Bu etkinliklerin düzenlenmiş olması öğrencilerimizin ders dışı başarılarının çok etkileyici bir örneğini oluşturmuştur.

Sizleri de bu etkinliklerde aktif olarak çalışmaya davet ediyoruz. Unutmayın kültür; düşünceyi zenginleştiren, zevki incelten, eleştiri anlayışını geliştiren bir yaşama biçimidir.

Sağlık Kültür ve Spor Daire Başkanlığı bünyesinde çeşitli öğrenci toplulukları faaliyet göstermektedir. Topluluklar yıl boyu çeşitli etkinlikler gerçekleştirmekte, yıl sonunda düzenlenen gösteriler ile ülke çapında yapılan şenlik, festival ya da yarışmalarda Üniversitemizi temsil etmektedir.

Yıl içerisinde değişik isimler altında da (Nevruz Bayramı Kutlamaları, Bahar Şenliği gibi) etkinlikler düzenlenmektedir. Bu organizasyonlarda ,konserler, halk oyunları, animasyonlar, paneller, söyleşiler gibi etkinlikler yer almaktadır. Özellikle bahar şenliğinde üniversitemiz öğrencilerinin yanı sıra davetlimiz olarak organizasyonlarımıza katılan diğer üniversitelerin öğrenci topluluklarının gösterileri de etkinliklerimize ayrı bir renk katmaktadır.

5.2.6. Spor Hizmetleri

Meşelik Spor Tesisleri

Meşelik Kampusünde 28x43 mt. Saha ölçülerinde 1350 kişilik seyirci kapasitesine sahip Spor Salonu mevcuttur. Tek taraflı tribün olan salonun zemini Taraflex'dir. (9.1mm. kalınlıkta) . Çok amaçlı kurulan spor salonunda Bedensel uyum merkezi, Step-Aerobik Salonu, Vitamin Bar, Sauna, Müzik Odası, İlk yardım ve Hakem Odası, Antrenör Odaları ve 4 Adet Soyunma Odası bulunmaktadır.

Spor Salonunun çevresinde 2 Adet 30x50m. Ölçülerinde Futbol Halı Sahası, İkiisi Asfalt, üçü Sentetik olmak üzere toplam 5 adet Tenis Kortu, 1 Adet çalışma duvarı ve 2 Adet Asfalt

Açık Basketbol Sahası bulunmaktadır. Bunların dışında 1 adet kapalı halı saha ve 2 adet de kapalı tenis kordu ile hizmet vermektedir.

Bedensel Uyum Merkezi: 400 metre karelik alana kurulmuş olan Bedensel uyum merkezinde 4 Adet dijital bisiklet, 10 Adet dijital koşu bandı, 4 Adet dijital kürek ve 33 Adet fitness- line makineleri mevcuttur. Saat 08.00 ile 21:45 saatleri arasında haftanın altı günü öğrencilere, personele belirli bir ücret karşılığı, 3 Uzman Kondisyonerle hizmet vermektedir.

Step-Aerobik Salonu : 180 metre karelik alana kurulu olan Step-Aerobik Salonu klimalı bir ortamda 50 kişinin çalışmasına uygun bir şekilde uzman çalıştırıcılar eşliğinde hizmet vermektedir.

Sauna : 2,5 x 3,1 m. Ebatlarında olan sauna, sedir ağacından yapılmıştır.İki odadan oluşan saunanın bir odasından 4 kişi yatarak, 4 kişi oturarak toplam 8 kişi aynı anda yararlanabilmektedir.

Futbol Halı Saha : 30X 50 m. Ölçülerine sahip olan sahaların zemini 4,5 cm. özel sentetik çimden oluşmaktadır. Her türlü yağış ortamında dahi rahatlıkla oynanabilen bir alt yapıya sahiptir.İşıklılandırma sistemine sahip olan Halı Sahalar geceleri de hizmet vermektedir. 09:00-00:30 saatleri arasında haftanın yedi günü sahalarımız kullanıma açıktır.

Tenis Kortları : 7 Adet Tenis kortundan Öğrenci, personel ve Eskişehir halkı yararlanmakta, Uzman Antrenörler gözetiminde sporcular çalıştırılmaktadır.

Bademlik Spor Tesisleri:

Bademlik Kampüsünde 1 Adet spor salonu 4 Adet Açık Basketbol Sahası, 2 adet ve voleybol Sahası ve 1 Adet Mini Toprak Futbol Sahası bulunmaktadır. Öğrenciler bu tesislerden serbest zamanlarda, Beden Eğitimi derslerinde üniversite takımlarımızın sporcuları antrenmanlarda ve çeşitli amaçlarla düzenlenen spor etkinliklerinde yararlanmaktadırlar.

Ayrıca Basketbol- Hentbol-Voleybol ve Tenis branşlarında Yaz & Kış Okulları açılmakta öğrencilerimize, personel çocukları ve Eskişehir halkına hizmet vermektedir.

Sivrihisar Meslek Yüksek Okulu Spor Tesisleri:

Sivrihisar ilçesine 1 adet kapalı halı saha 1 adet açık voleybol ve basketbol sahası ile hizmet spor verilmektedir.

Ziraat Fakültesi Spor Tesisleri:

Ziraat Fakültesinin bulunduğu yerleşkede 1 adet basketbol ve voleybol sahası ile hizmet spor verilmektedir.

Çamlık Kampüsü Spor Tesisleri:

Çamlık Kampüsünde 1 basketbol ve voleybol sahası ile spor hizmeti verilmektedir.

Spor alanlarımızdan yıl içerisinde 71.265 kişi kayıtlı faydalanılmıştır.

Osmangazi Üniversitesi Sağlık Kültür Spor Daire Başkanlığı aracılığıyla öğrencilerine spor yapma imkanı vermekte ve Üniversite Sporları Federasyonunun düzenlediği üniversiteler arası müsabakalara öğrencilerin katılmalarını sağlamaktadır.

Eskişehir Osmangazi Üniversitesi 2009 Üniversitelerarası spor federasyonunun düzenlediği yarışmalara Futbol, Salon Futbolu, Basketbol, Voleybol, Hentbol, Yüzme, Masa

Tenisi, Tenis, Okçuluk ve Bilek Güreşi branşlarında katılmış ve öğrencileri tarafından temsil edilmiştir.

Spor Tesisleri

Kapalı Spor Tesisleri

	<u>Sayı</u>	<u>Metrekare</u>
Spor Salonu	1	1176
Plates Salonu	1	130
Karate Salonu	1	120
Bedensel Uyum Merkezi	1	400
Güreş Boks Salonu	1	200
Kapalı Tenis Kortları	2	1302
Kapalı Halı Saha	1	1500
Toplam	8	4828

Açık Spor Tesisleri

	<u>Sayı</u>	<u>Metrekare</u>
Tenis Kortları	5	3240
Halı Sahalar	2	3000
Basketbol Sahaları	3	1200
Voleybol Sahası	1	450
Toplam	11	7890

2009 Yılı Sportif Faaliyetler

Başarılar

Voleybol	Bayan	Grup Üçüncülüğü
	Erkek	Grup Dördüncülüğü
Salon Futbolu	Bayan	Temsil Edilmiş olup, Derece alınamamıştır.
Tenis	Bayan-Erkek	Temsil Edilmiş olup, Derece alınamamıştır.
Masa Tenisi	Takım Dalında	Türkiye Dokuzuncusu
	Ferdi Dalda	Türkiye Dokuzuncusu
Okçuluk	Bayan	Türkiye Dördüncülüğü
Hentbol	Bayan-Erkek	Temsil edilmiş olup, derece alınamamıştır
Futbol	Erkek	Grup Üçüncüsü
Karate	Bayan	Türkiye İkincisi
	Erkek	Türkiye Dördüncüsü

5.2.7. Kısmi Zamanlı Çalıştırma

Üniversitemiz Fakülte ve Yüksekokullarında; Üniversite Yönetim Kurulu Kararı ile kontenjanları belirlenen 180 kısmi zamanlı öğrenciye aylık 60 saat üzerinden 210.- TL. ücret ödenmektedir. Bu uygulama 9 ay süresince yapılmaktadır.

5.2.8. Esogü Çocuk Yuvası

Bir aile ortamı içinde, çocuk eğitim bilimi gereklerine uygun olarak bakım ve eğitimlerini sağlamak, böylece, anne ve babaya daha güvenli bir çalışma ortamı hazırlayarak çocukların bakım ve eğitiminin yanında anne ve babanın iş gücü verimini artırmak amacı ile 733 m2 lik bir alanda 60 öğrenci kapasitesiyle faaliyette bulunmaktadır.

3-6 yaş çocuklarının gelişimsel dönemlerine uygun hedefler doğrultusunda, yaratıcı, özgüveni yüksek, kendini ifade edebilen, estetik duygusu gelişmiş, Türkçeyi doğru ve düzgün kullanan, Ahlaki ve Kültürel değerleri bilen, Üniversite çalışan personelinin çocuklarına bakım -eğitim hizmeti vererek, onların da işbirliği ile ilköğretime hazır, mutlu bireyler yetiştirmek, tüm çocukları ve çalışanları değişen dünyaya hazırlamak temel varlık sebebimizdir.

ESOGÜ vizyonunu benimsemiş, yenilikçi, çağdaş ulusal ve uluslar arası standartlar doğrultusunda sürekli ilerleyen ve gelişen okul öncesi eğitim veren kurum olmaktadır.

Çocuk merkezli, Aktif öğrenmeyi hedef alan eğitim programıdır. Çocukların yaparak, yaşayarak, tüm duyularını kullanarak öğrenmesi, yaptıklarından bir anlam çıkarabilmeleri için sorumluluk verilmesi, çocukların yaş ve gelişim özelliklerinin, ilgi ve gereksinimlerinin, bireysel farklılıklarının dikkate alınması, eğitim programımızın hedefine ulaşmasındaki ana ilkelerimizdir.

Programlarımız her yaş grubu için ayrı ayrı düzenlenmiştir. Esnektir, fırsat eğitime yer verilir. Öğretmen belli kalıplar içine girmeden, çocukların özgürce davranmasını sağlar.

Eğitim programımızda Aile katılımı-okul aile işbirliği çok önemli yer tutar. Aile katılımları ile eğitimde süreklilik ve okul aile işbirliği artırılarak, çocukların gelişiminde olumlu etkiler sağlanır

5.2.9. Burslar

2009 yılında Üniversitemizde öğrenim gören 254 öğrenciye burs verilmiş olup, aylık burs ücreti 180.-TL'dir.

5.2.9. Öğrenci Kulüpleri

Öğrenci Kulüpleri Sayısı: 67 Adet

Öğrenci Kulüpleri Alanı: 250 m²

5.3. Diğer Hizmetler

5.3.1. Basın Yayın Ve Halkla İlişkiler

Basın ve Halkla İlişkiler Müdürlüğü, Rektörlükçe yapılan etkinlikleri organize etmekte ve diğer tüm birimlerin yaptığı etkinliklere de istekleri yönünde destek vermektedir. 2005 yılı Ocak ayı itibariyle **Üniversitemiz içinde açık ve kapalı alanlarda planlanan bütün etkinlikler için, salon tahsisleri ve izin yazılarının yazılması Basın ve Halkla İlişkiler Müdürlüğü'nce** yapılmıştır. Organizasyonun planlanması, davetiye basımı, zarflanması ve protokol adreslerine ulaştırılması, vinil ve raket afiş yazdırılması ve astırılması, duyuru afişlerinin hazırlanması, üniversite içine ve gerekirse şehir merkezine dağıtımı ve duyurulması, sunuş metinlerinin hazırlanması ve zaman zaman sunuşun yapılması, etkinlik için gerekli teçhizatın hazırlanması, gerekirse konuklara sunmak üzere çiçek veya ESOGÜ Anı Tabağı sağlanması gibi konularda Üniversitemiz birimlerine destek olunmuştur.

2004 yılı Haziran ayından bu güne **Haftalık Basın Bülteni** adı altında Üniversitemizde bir hafta içinde yapılacak etkinliklerin görüldüğü **bülten** çıkarılmaktadır. En son 213. sayısı çıkan **ESOGÜ Haftalık Bülten**, Basın ve Halkla İlişkiler Müdürlüğü'nce tüm birimlere bir veya iki adet olarak dağıtılmakta ve birimler tarafından çoğaltılarak birim içinde öğrenci, öğretim elemanı ve idari personele duyurulması amacını taşımaktadır. Önceden ESOĞÜ'DE BU HAFTA başlığı altında web ana sayfada yayınlanan Haftalık Basın Bülteni, Mart 2008 tarihinden itibaren her haftanın sonunda bir sonraki haftanın etkinliklerini duyurmak amacıyla web ana sayfada **duyurular** başlığı altında yayınlanmaya başlanmış olup, **Nisan 2009 tarihinden itibaren ise Web ana sayfada Etkinlik Takvimi** düzenlenerek, sadece bir sonraki haftanın etkinlikleri değil **gerçekleşmiş ve yapılması planlanan tüm etkinliklerin takvimde sürekli olarak yayınlanması sağlanmıştır**. Böylece yıl içinde önceden yapılan ve yapılması planlanan tüm etkinlikleri aynı yerde görebilme imkanı sağlanmıştır.

Ayrıca, **ESOGÜ Haftalık Bülten** her hafta başında basına e-mail olarak gönderilmekte **ve ESOĞÜ Haber'e** de etkinlikleri düzenli takip edebilmeleri için veri olarak ulaştırılmaktadır.

2008-2009 eğitim öğretim yılında da birimimizce **günlük gazeteler** takip edilmiş, Üniversitemizi doğrudan ilgilendiren tüm haberlerin kupürleri (hastanede tedavi haberleri hariç) düzenlenerek arşivlenmiştir. Üniversitemizce satın alınan 10 yerel (Midas Gazetesi ücretsiz dağıtılmaktadır) ve 6 ulusal gazeteden, Üniversitemizi doğrudan ilgilendiren toplam 2969 haber kupürü arşivlenmiştir. Daha önce birimize ertesi gün veya daha sonraki günlerde gelen gazeteler Şubat 2009 tarihinden itibaren günlük olarak gelmeye başlamıştır.

İnternet haber sitelerinde yayınlanan, Üniversitemizle ilgili haberlerin de çıktıları alınarak arşivlenmiştir. Kenthaber, ntvmsnbc.com, esogu.net, eskisehir.net.tr, eskisehirportal.com, yurthaber.com, haberajans.com, zaman.com.tr, eskisehirgundem.com, milliyet.com.tr, yenisafak.com.tr, hurriyet.com.tr, sonhaber.com.tr, e-gazete.anadolu.edu.tr, eskisehirliyiz.biz, ekolay.net, eskisehirce.com, turkiyegazetesi.com, haberler.com, lpghaber.com, gazetevatan.com, memurlar.net, 10dakika.tv nethaber.com, medyatext.com, tümgazeteler.com vs. gibi **haber sitelerinden 128 adet haber çıktısı alınmış** ve arşivlenmiştir.

BASINLA İLİŞKİLER

2008-2009 eğitim öğretim dönemi boyunca **tanıtım veya bilgilendirme amaçlı yazılar** ile birlikte, Üniversitemizde yapılan bütün etkinlikler yerel ve ulusal basına duyurularak, basın katılımı sağlanmıştır. Bu öğretim yılında tüm etkinlikler için **ayrıntılı basın bültenleri** aynı gün -hemen etkinlik sonrasında- hazırlanarak etkinlik fotoğrafları ile birlikte **basına ve ESOĞÜ Haber'e** e-mail olarak gönderilmiştir.

Böylece her etkinliğe katılamayan basın mensupları için kolaylık sağlanmış ve Üniversitemizde gerçekleştirilen tüm etkinliklerin yazılı ve görsel basında yer alması sağlanmıştır. Rektörlük veya birimler tarafından gelen talep üzerine **basın toplantıları** düzenlenmiş, ayrıca ulusal ve yerel basın elemanlarınca **birimizden istenen** bilgiler, fotoğraflar, kamera çekimleri konusunda yardımcı olunmuş ve kendilerine iletilmiştir.

PROTOKOL LİSTELERİNİN GÜNCELLENMESİ

Basın ve Halkla İlişkiler Müdürlüğü'nün yıl içinde gerçekleştirdiği görevlerden birisi de **il protokolü listelerini ve ESOĞÜ protokolü ile üniversite öğretim elemanları listelerini sürekli güncel tutmaktır**. Bununla birlikte etkinlikler sırasında ihtiyaç olduğu durumlarda **protokolün katılımı ve oturma düzeninin oluşturulması, protokolün karşılanması işleri** de birimizce gerçekleştirilmiştir.

YENİ ÖĞRENCİ KAYIT DÖNEMİ

Üniversitemiz 2008–2009 eğitim öğretim yılı yeni öğrenci kayıtları süresinde, **Basın ve Halkla İlişkiler Müdürlüğü**müzce gar ve otogarda olmak üzere, Üniversitemiz hakkında bilgi vermek, öğrenci ve velilerin Üniversitemiz ve Eskişehir hakkında sorularını cevaplandırmak il dışından gelen öğrencileri yönlendirmek, Üniversitemize ait araçlar ile öğrencileri kayıt merkezine ulaştırmak amacıyla **kayıt danışma büroları** kurulmuştur. Danışma bürolarında (gar ve otogarda) kayıt süresi boyunca Müdürlüğümüzden 2'şer kişi hazır bulunmuştur.

ESKİŞEHİR OSMANGAZİ ÜNİVERSİTESİ'NİN TANITIMI

TANITIM MATERYALLERİNİN OLUŞTURULMASI

Üniversitemizin tanıtımı için katalog, broşür, cd gibi materyaller sürekli kullandığımız araçlardır. 2008-2009 öğretim yılında ESOĞÜ Tanıtım Cd'si ve ESOĞÜ Tanıtım Kataloğu hazırlanmıştır. Materyallerde kullanılan fotoğraf ve kamera çekimlerinin büyük çoğunluğu birimiz tarafından gerçekleştirilmiştir. Üniversitemiz hakkındaki yazılı bilgiler ise **Basın ve Halkla İlişkiler Müdürlüğü** tarafından hazırlanarak katalog ve CD oluşturulmak üzere özel şirketlere iletilmiştir.

ESOGÜ Tanıtım CD'si, Rektör Danışmanı Öğr.Gör.Sami TEKDEMİR'in öngörüsü ile interaktif olarak hazırlanmış olup, Cd içinde HaberTürk Kanalı Anahaber Sunucusu Cem ÖĞRETİR'in seslendirdiği 8 dakikalık üniversite tanıtım filmi, 1,5 dakikalık Rektör Prof.Dr.Fazıl TEKİN'in konuşması ve Üniversite tanıtım bilgileri ve fotoğrafların yer aldığı interaktif bölüm bulunmaktadır. **Tanıtım CD'si 20.000 (yirmibin) adet çoğaltılmış ve tanıtım etkinliklerinde kullanılmıştır.**

ESOGÜ Tanıtım Kataloğu da tüm verileri birimiz tarafından sağlanarak grafik ve basım işleri üniversite dışında yaptırılmış olup, 10.000 (onbin) adet bastırılmıştır.

Üniversitemizin yurt dışı ilişkilerinde kullanılmak üzere tanıtım CD'si ve kataloğunun İngilizce olarak da hazırlanmasına ihtiyaç duyulmaktadır. Ayrıca, geçtiğimiz yıl her birim için ayrı ayrı hazırlanmış olan tanıtım broşürleri bu sene de kullanılmış olup yeni broşür hazırlanmamıştır.

2008–2009 eğitim öğretim yılı boyunca Türkiye genelinde bulunan ÖSS hazırlık kurslarından, lise ve dengi okullardan veya kişisel olarak, üniversitemizden posta yolu ile tanıtım materyali isteyen toplam **105 adrese, 99 adet katalog, 11 adet genel tanıtım broşürü, 149 adet tanıtım CD'si** ile tüm birimler için ayrı ayrı hazırlanan **broşürlerden 802** adet posta yolu ile ulaştırılmıştır, (kataloğun daha geç tamamlanması, birim broşürlerinden bazılarının tükenmesi,

genel tanıtım broşürlerinin 2006 yılında hazırlanmış olması ve tükenmesi nedenleri ile materyal sayıları farklılık göstermiştir.)

TANITIM FUARLARI

Eskişehir Osmangazi Üniversitesi, her yıl olduğu gibi 2008–2009 eğitim öğretim yılında da üniversiteye adım atmak üzere olan gençlere bilgi vermek, Üniversitemizin üstünlüklerini ve olanaklarını anlatmak, Eskişehir'in öğrenci kenti olması sebebiyle nasıl imkanlar sunduğunu anlatmak amacı ile Yükseköğretim Tanıtım Günleri Fuarlarına katılmaktadır.

Üniversitemizin katılacağı fuarlarla ilgili yazışmalar ve katılım organizasyonları, Basın ve Halkla İlişkiler Müdürlüğü'nce yapılmakta olup, bu yıl katıldığımız fuarlarda birimde kısmi zamanlı çalışan öğrencilerimiz de görev almıştır.

2008–2009 eğitim öğretim yılında Üniversitemiz, bir tanesi Eskişehir'de olmak üzere **toplam 4 (dört) tanıtım fuarına ve 1 festivale** katılmıştır. Üniversitelerin tanıtımı amacıyla düzenlenen fuarlar için gelen tekliflerin değerlendirilmesinde, **Eskişehir'i daha çok tercih eden illere öncelik** göstermeye dikkat etmekle birlikte, çok sınırlı sayıda katıldığımız fuar etkinliklerinde bu yıl Üniversitemiz Antalya, Gaziantep ve Samsun illerinde düzenlenen fuarlara katılmıştır. Ayrıca Üniversitemiz, Eskişehir'de Eskişehir Tanıtım Günleri adı altında 2 farklı alanda planlanmış fuara, sağlık alanında Tıp Fakültesi ve Hastane olarak, eğitim alanında Üniversite Tanıtımı olarak katılmıştır.

Üniversitemizin tanıtımı amacıyla düzenlenen fuarlara katılmak ve fuarlarda üniversitemizin tanıtımı için 1 örümcek stant, 2 adet örümcek masa ve 5 adet banner yaptırılmıştır.

Tablo 34: 2008-2009 eğitim öğretim yılında düzenlenen etkinlikler

Etkinlik Mekanı	Kültürel Etkinlik	Sosyal Etkinlik	Toplam
Prof.Dr.Necla Özdemir Konferans Salonu	74	68	142
Prof.Dr.Suat Mirza Konferans Salonu	5	20	25
Eğitim Fakültesi Konferans Salonu	9	12	21
Fen Edebiyat Fakültesi Konferans Salonu	12	38	50
İktisadi İdari Bilimler Fakültesi Konferans Salonu	-	-	-
Spor Salonu	19		161 (spor)
Kongre ve Kültür Merkezi	5	12	17
ESOGÜ Sanat Galerisi	4		4
Toplam	128	150	420

5.3.2. Güvenlik Hizmetleri

Üniversitemiz Meşelik Kampusünün etrafı duvarla çevrili olup 24 saat vardiyalı görev yapan güvenlik görevlileri tarafından korunmaktadır. 2008 yılında Meşelik Kampüsünde 3 adet 360 derece dönen hareketli kamera , 30 adet sabit kamera sistemleri kurulmuştur. Koruma ve güvenlik personelinin kampüslere göre dağılımı tabloda görüldüğü gibidir.

Tablo 35: Koruma ve Güvenlik Personeli Dağılım Tablosu

ÇALIŞMA BİRİMLERİ	ERKEK PERSONEL	BAYAN PERSONEL	TOPLAM
Meşelik Kampusu	151	9	160
Bademlik Kampusu	8	0	8
Çamlık Kampusu	5	0	5
Ziraat Fakültesi	5	0	5
Eski İİBF Binası(ilahiyat fak)	4	0	4
Mahmudiye Yüksekokulu Yurt	5	0	5
Mahmudiye Yüksekokulu	5	0	5
Sivrihisar Yüksekokulu	4	0	4
Toplam	187	9	196

2009 yılında Güvenlik Birimi Tarafından işlem yapılan tutanak ve rapor sayısı 181' dir.

Tablo 36: 2009 Yılında meydana gelen olayların sayısı

Olayın Adı	Olay Sayısı
Madde Hasarlı Trafik Kazası	27
Darp	2
Yangın	1
Şüpheli Paket	1
Tehdit, Gasp	1
Bıçakla yaralama	-
Alkol Kullanma	5
Diğer(Hırsızlık, izinsiz bildiri, kavga, trafik kazası)	144

5.4. Eskişehir Osmangazi Üniversitesi Eğitim, Uygulama Ve Araştırma Hastanesi Hizmetleri

Kurumumuz 972 yatağa 163.611 m² kapalı alana sahip olup, Eskişehir'le birlikte Kütahya, Afyon, Bilecik illerinden gelen hastalara da hizmet veren bölge hastanesi konumunda çalışmaktadır.

Hastanemiz 1999 yılından itibaren Kalite Sistem Belgesi ile hizmet vermektedir. Hastanemizde 3.basamak sağlık hizmetleri üniversite koşullarında sunulmaktadır.

Yönetim ve İç Kontrol Sistemi :

Hiyerarşik yapının yanı sıra, hastanemizde TS-EN-ISO 9000:2000 Kalite Yönetim Sistemi, TS-EN-ISO 22000 Gıda Güvenliği Sistemi ve TS-EN-ISO/IEC 17025:2005 Kalibrasyon Laboratuvarı Akreditasyon Sistemi mevcut olup, iç denetimler ve dış denetimler ile kontrol edilmektedir.

Tablo 37: Hastanemizdeki mevcut kliniklerin 2009 yılı verileri

Sıra No :	SERVİSLER	Yatak Sayısı	Pol. Sayısı	Servise yatan hasta sayısı	TOPLAM			Yapılan ameliyatlar					Yapılan doğumlar			Y.D.O. %
					Taburcu olan	Ölen	Yatılan gün sayısı	A	B	C	D	E	Normal	Müdahaleli	Sezeryan	
1	Acil Tıp	-	48286	0	0	113	0	0	0	0	0	0				
2	Algoloji	8	2207	554	554	3	2526	0	0	1	22	0				86,5
3	Anesteziyoloji ve Reanimasyon	9	30	298	213	80	2738	1	0	4	175	3				83,3
4	Çocuk Cerrahisi	20	2323	909	894	14	4153	26	94	84	156	133				56,9
5	Çocuk Sağlığı ve Hastalıkları	96	37417	3368	3300	86	26072	0	0	0	0	0				74,4
6	Dermatoloji	13	8576	139	143	0	2144	0	0	0	0	0				45,2
7	Fiziksel Tıp ve Rehabilitasyon	20	8413	203	221	0	6096	0	0	0	0	0				83,5
8	Genel Cerrahi	90	11244	3100	2977	132	26600	58	390	215	170	15				81,0
9	Göğüs Cerrahisi	7	635	286	281	8	2989	32	30	4	61	3				117,0
10	Göğüs Hastalıkları	36	13201	1277	1172	108	10677	0	0	0	0	0				81,3
11	Göz Hastalıkları	33	24612	2463	2463	0	10092	0	680	354	130	169				83,8
12	İç Hastalıkları	102	54696	3072	2850	228	31751	0	0	0	0	0				85,3
13	Kadın Hastalıkları ve Doğum	75	16030	2972	2953	16	21745	111	105	254	207	16	151	5	354	79,4
14	Kalp ve Damar Cerrahisi	44	6661	1427	1360	59	13179	193	22	70	5	46				82,1
15	Kardiyoloji	50	13222	3682	3585	102	13165	0	0	0	0	0				72,1
16	KİT (Kemik iliği tranp.)	7	441	66	58	3	3418	0	0	0	0	0				133,8
17	Klinik Bakteriyoloji ve Enfeksiyon Hastalıkları	13	3817	367	364	5	2493	0	0	0	0	0				52,5
18	Kulak Burun Boğaz Hastalıkları	36	12271	1500	1485	4	10658	59	211	396	415	75				81,1
19	Nöroloji	34	9864	1835	1733	113	10560	0	0	0	0	0				85,1
20	Nöroşirürji	50	7375	1404	1281	125	15141	109	202	78	1	26				83,0
21	Ortopedi ve Travmatoloji	43	11696	1713	1697	8	11558	44	518	319	225	215				73,6
22	Plastik Rekonstrüktif ve Estetik Cerrahi	24	4020	1400	1406	5	6415	5	175	257	675	239				73,2
23	Psikiyatri	23	8803	295	298	0	8122	0	0	0	0	0				96,7
24	Radyasyon Onkolojisi	53	5202	439	432	10	12289	0	0	0	0	0				63,5
25	Tıbbi Onkoloji	40	13143	3438	3356	80	14733	0	0	0	0	0				100,9
26	Üroloji	43	8802	1479	1491	9	9520	99	182	144	443	55				60,7
27	Mahkum Yatağı	3	0	0	0	0	0	0	0	0	0	0				-
	TOPLAM	972	332987	37686	36567	1311	278834	737	2609	2180	2685	995	151	5	364	78,8

Laboratuvarlar :

Biyokimya Laboratuvarı
Çocuk Metabolizma ve Araştırma Laboratuvarı
Farmakoloji Laboratuvarı
Mikrobiyoloji Laboratuvarı
Nükleer Tıp Laboratuvarı
Patoloji Laboratuvarı
Radyoloji Laboratuvarı
Kan Merkezi ve Hematoloji Laboratuvarı
Tıbbi Biyoloji Laboratuvarı
Tıbbi Genetik Laboratuvarı

Listelenen laboratuvarlarda, tahlil tetkiklerin yapılıp, raporlanmasını sağlamaktadırlar.

Biyokimya Laboratuvarı : Klinik Biyokimya tetkikleri kan gazı analizi, hormon tetkikleri kanser ve kemik markerları, idrar, gaita ve özel tetkik analizlerini yaparak raporlanmasını sağlayan birimdir.

Çocuk Metabolizma ve Araştırma Laboratuvarı : Kan asitleri, idrar asitleri, özel kromatografi ve boyaları analiz ederek rapor haline getiren birimdir.

Farmakoloji Laboratuvarı : Hastalıklar nedeni ile ilaç kullananların ilaç düzeylerini analiz ederek rapor haline getiren birimdir.

Kan Merkezi ve Hematoloji Laboratuvarı : Kan ve kan ürünlerinin hazırlanması ve Hematolojik tetkiklerini çalışarak rapor haline getiren birimdir.

Mikrobiyoloji Laboratuvarı : İnfeksiyon hastalıkları ile ilgili boğaz sürüntüsü, idrar, kan, dışkı, BOS, balgam, püvy vb. örneklerden talep edilen tetkiklerin yapılarak sonuçlandırılan rapor haline getiren birimdir.

Nükleer Tıp Laboratuvarı : Hastalardan istenilen sintigrafik tetkikleri, ultrasonografi, kemik mineral dansitometre ölçümleri, Pet CT ve gamma kamera ile yapılan görüntüleme sistemlerini çalışarak rapor haline getiren birimdir.

Patoloji Laboratuvarı : Hastalardan teşhis konulması amacıyla alınan doku ve sıvı örnekleri ve ölümden sonra ölüm nedeninin belirlenmesi amacıyla yapılan otopsilerle en kısa sürede teşhisi makroskopik ve mikroskopik olarak inceleyerek rapor haline getirilmesini sağlayan birimdir.

Radyoloji Laboratuvarı : Hastalardan istenilen röntgen, ultrasonografi, mammografi, bilgisayarlı tomografi, manyetik rezonans, görüntüleme, anjiyografi ve girişimsel radyolojik amaçlı istekleri yaparak rapor halinde sonuçlandırılan birimdir.

Tıbbi Biyoloji Laboratuvarı : Metabolik hastalıkların tetkik ve tahlilini yaparak rapor haline getiren birimdir.

Tıbbi Genetik Laboratuvarı : İstenilen Genetik tetkik ve tahlilleri sonuçlandırarak rapor haline getiren birimdir.

Tablo 38: 2009 yılı laboratuvar istatistikleri

Cinsi		Sayısı
I-Biyokimya	1- Kan, İdrar, Vücut Sıvı, Gaita ile ilgili Rutin Tetkikler	2532004
	2- Kan Gazları ile ilgili testler	71893
	3- ELİSA Tekniği ile yapılan Hepatit Tetkikleri	-
	4- RİA, İMX Tekniği ile yapılan Hormon Tetkikleri	200955
	5- TDX Tekniği ile yapılan ilaç Dozajı Tetkikleri	-
	6- Diğer	597
II-Bakteriyoloji	1- Spesifik - Nonspesifik Kültürler (Kültür)	56358
	2- Serolojik Testler	16559
	3- Mikroskopik Tetkikler (Gram+ARB)	3818
	4- Diğer	Alerji: 7981 TBC:834 Parazit : 2148 PBC : 3314 Mikoloji : 1767
III-Hematoloji	1- Sitoloji Laboratuvarı Testleri	3950892
	2- Koagülasyon Testleri	171656
	3- Grupaj Testleri	-
	4- Rutin Testler (Kan Bankası)	168910
	5- Diğer (Kan Bankası PCR Doku)	1055
IV-İmmünoloji	1- Serolojik Testler	-
	2- Flow Cytometry ile Yapılan Testler	12677
	3- Sitokin,Adezyon Molekülleri (ELİSA testleri)	53682
	4- İmmunoglobulinler, Kompleman testleri :	17477
	5- Doku Tipl.: (Kan Bankası-PCR)	1478
	6- Diğer	TACRO : 260 LCM : 22 CYA : 961 PRA : 126 HLA : 45
V-Kardiyoloji	1- EKG Poliklinik : 12781 Servis :	34563
	2- EFOR Testi	1031
	3- EKO	6064
	4- Koroner Angiografi	2281
	5- Katater	127
	6- Mitral Balon Valvuloplasti	856
	7- Perkutan Transluminar Koroner Angioplasti	253
	8- Geçici ve Kalıcı Kalp Pili	66-86
	9- Elektro-Fizyolojik Çalışması	59
	10- Diğer	EEG : 931 EMG: 2485 Strok:235 Parkinson 343 USG:385 Demans:136 Epilepsi 329 Video EEG : 36 TCD: 668 Anjio:41 PSG: 331

Cinsi		Sayısı
VI-Genetik	1- Periferik Kandan Karyotip Analizi	527
	2- Amnion Mayiinde Karyotip Analizi	378
	3- Diğer	Solid Doku: 18 CVS: 10 Kemik İliği: 488 Kordosentez : - DNA:747 FISH : 886
VII-Gastroenteroloji	1- Endoskopi laboratuvarı	2012
	2- Pankreatiko-Bilier Sistemin Diagnostik ve Tedavi Lab.	-
	3- Sonografi Laboratuvarları	644
	4- Endosonografi Laboratuvarları	5
	5- GIS Motilite laboratuvarı	Yab.Cis.Çıkar. 1
	6- Tubaj Lab.	Skleroterapi : 1
	7- Diğer	Kolonoskopi : 617 PEG : 5 Boşaltım : 1 Kc.Biopsisi : 77 Bantligasyon : 22 Sigmoidoskopi :78 Polipoktemi : 10 Dilatasyon: 16
	8- Diğer	
VIII-Radyoloji	1- Direkt ve İndirekt Grafler	138718
	2- Ultrason Tetkikleri	15307
	3- Angiografik Tetkikler	418
	4- Bilgisayarlı Tomografi Tetkikleri	25602
	5- Magnetik Rezonans Görüntüleme Tetkikleri	7515
	6- Endoskopik-Grafik Tetkikler	1275
	7- Diğer	497
IX-Patoloji	1-Otopsi	6
	2-Biyopsi	19289
	3-Ameliyat Materyali	Frozen : 484
	4-Batın,Plevra, Balgam,Smear, Aspirasyon Tetkikleri	10756
	5-Diğer	Özel Boya : 14530
X-Fizik Ted.	1- Elektroterapi	22304
	2- Hidroterapi	5665
	3- Mekonoterapi	1143
	4- Diğer	17774
XI:Ped.Kardiyoloji	1- EKG	4241
	2- Efor Testi	217
	3- EKO	2451
	4- Fetal EKO	42
	5- Holter	370
	6- Head Up	Trans.EKO: 28
	7- Transtelefonik EKG : 3 Kont.Eko: 13 Katater :	64

6. YÖNETİM VE İÇ KONTROL SİSTEMİ

5018 sayılı Kamu Mali Yönetimi ve Kontrol Kanununun İç Kontrol Sistemi başlıklı beşinci kısmındaki hükümlere uygun olarak; iç kontrol ve ön mali kontrole ilişkin Üniversitemiz 2009 yılı uygulamaları aşağıda açıklanmıştır;

Ön Mali Kontrol: Ön Mali Kontrol, mali karar ve işlemlerin idarenin bütçesi, bütçe tertibi ve kullanılabilir ödenek tutarı, harcama ve finansman programı, merkezi yönetim bütçe kanunu diğer mali mevzuat hükümlerine uygunluğu ile kaynakların etkili ekonomik, verimli bir şekilde kullanılması yönlerinden yapılan kontroldür.

Ön Mali Kontrol süreci; mali karar ve işlemlerin hazırlanması, yüklenmeye girişilmesi iş ve işlemlerin gerçekleştirilmesi ve belgelendirilmesinden oluşmaktadır. Harcama birimlerinde ön mali kontrol görevi, yönetim sorumluluğu çerçevesinde yürütülmektedir. Ön mali kontrol görevi, üniversitemiz yönetim sorumluluğu çerçevesinde; Harcama Birimleri ve Strateji Geliştirme Daire Başkanlığı tarafından yerine getirilmektedir.

Harcama birimlerinde yapılan ön mali kontrol görevi mali karar ve işlemlerin, kaynakların etkili, ekonomik ve verimli bir şekilde kullanımını sağlamak maksadıyla süreç kontrolü şeklinde yapılmaktadır.

Ödeme emri belgesini düzenlemekle görevlendirilen gerçekleştirme görevlileri, ödeme emri belgesi ve eki belgeler üzerinde yılı merkezi yönetim bütçe kanununa ve yürürlükteki mevzuata uygunluk ve belgelerin tamam olup olmadığı hususları ile daha önceki işlemlerin kontrolünü kapsayacak şekilde ön mali kontrol yapmaktadırlar. Gerçekleştirme görevlileri, yaptıkları kontrol sonucunda işlemleri uygun görmeleri halinde ödeme emri belgesi üzerine "kontrol edilmiş ve uygun görülmüştür" şerhini düşerek ilgili ödeme emri belgesini imzalamaktadırlar.

Strateji Geliştirme Daire Başkanlığının ön mali kontrolüne tabi mali karar ve işlemler, kontrol edilmek üzere ilgili birimler tarafından Daire Başkanlığına gönderilmektedir. Daire Başkanlığınca yürürlükteki mevzuat esasları çerçevesinde yapılan kontrol sonucunda mali karar ve işlemin uygun görülmesi halinde durumuna göre görüş yazısı düzenlenmekte veya dayanak belgenin üzerine "kontrol edilmiş ve uygun görülmüştür" şerhi düşülerek ilgili birime gönderilmektedir. Daire Başkanlığının görüş yazısı, harcama birimlerince ilgili işlem dosyasında saklanmakta ve bir örneği de ödeme emri belgesine eklenmektedir.

Üniversitemiz harcama birimlerinin mali karar ve işlemlerinden, Strateji Geliştirme Daire Başkanlığınca, ön mali kontrole tabi tutulması gerekenler 2007 mali yılı başında alınan Rektörlük oluruyla belirlenmiştir. Buna göre;

1. Taahhüt evrakı ve sözleşme tasarılarından tutarı KDV hariç;
 - a. Mal ve hizmet alımları için : 1.000.000.-YTL,
 - b. Yapım işleri için : 2.000.000.-YTL'yi aşanlar,
2. Kanun Tasarılarının mali yükünün hesaplanması,
3. Ödenek aktarma işlemleri,
4. Kadro dağıtım cetvelleri,

5. Seyyar görev tazminatı cetvelleri ,
6. Geçici işçi pozisyonları,
7. Yan ödeme cetvelleri,
8. Sözleşmeli personel sayı ve sözleşmeleri ön mali kontrole tutulmasına karar verilmiştir.

Alınan olura istinaden 2009 yılı içerisinde ön mali kontrol sonucu görüş yazısı yazılmış olan mali karar ve işlemler ve onaylanmış olan mali karar ve işlemlerin listesi aşağıdaki gibidir.

A-) ÖN MALİ KONTROL SONUCU GÖRÜŞ YAZISI YAZILMIŞ OLAN MALİ KARAR VE İŞLEMLER (2009 YILI)			
SIRA	TARİH	TALEP EDEN BİRİM	KONUSU
1	19.01.2009	Personel Daire Başkanlığı	657/4(b) sözleşmeli personelin sözleşmeleri.
2	05.03.2009	İdari ve Mali İşler Daire Başkanlığı	Temizlik Hizmeti Alımı
3	10.03.2009	Personel Daire Başkanlığı	Yabancı Uyruklu Öğretim Elemanı Sözleşmeleri
4	24.04.2009	İdari ve Mali İşler Daire Başkanlığı	Koruma Güvenlik Hizmeti Alımı
5	28.12.2009	İdari ve Mali İşler Daire Başkanlığı	2010 yılı Yemek Hizmeti Alımı
6	29.12.2009	İdari ve Mali İşler Daire Başkanlığı	Temizlik Hizmeti Alımı

B-) ÖN MALİ KONTROL SONUCU ONAYLANMIŞ OLAN MALİ KARAR VE İŞLEMLER (2009 YILI)	
1	Devlet Memurlarına Ödenecek Zam ve Tazminatlara İlişkin Karar gereğince Yan Ödeme Cetvelleri ve Dağıtım Listeleri
2	Aktarma İşlemleri
3	Ödenek Gönderme İşlemleri

İç Kontrol Sistemi: Maliye Bakanlığı tarafından, 26.12.2007 tarih ve 26738 sayılı resmi gazetede yayımlanan Kamu İç Kontrol Standartları tebliğiyle Kamu İç Kontrol Standartları belirlenmiş ayrıca kamu idarelerinin; iç kontrol sistemlerinin Kamu İç Kontrol Standartlarına uyumunu sağlamak üzere, yapılması gereken çalışmaları belirlemesi, bu çalışmalar için eylem planı oluşturması, gerekli prosedürler ve ilgili düzenlemelerin

hazırlanması çalışmalarını yürütmeleri ve bu çalışmaları en geç 31.12.2008 tarihine kadar tamamlamaları gerektiği belirtilmiştir.

Bu amaçla; Harcama birimlerimizden, iç kontrol sistemlerinin Kamu İç kontrol Standartlarına uyumunu sağlamak üzere yapılması gereken çalışmalarını belirlemeleri ve tamamlamaları istenilmiş ayrıca Strateji Geliştirme Daire Başkanlığının yürüttüğü faaliyetlere ilişkin olarak ilgili konu üzerine hazırlanmış olan çalışmanın bir örneği Harcama birimlerimize gönderilmiştir.

Kamu İdarelerince yürütülmekte olan İç Kontrol Sistemi hazırlıkları çalışmalarına rehberlik etmesi amacıyla Maliye Bakanlığı Bütçe ve Mali Kontrol Genel Müdürlüğüne hazırlanan Kamu İç Kontrol Standartları Uyum Eylem Planı Rehberi, Bütçe ve Mali Kontrol Genel Müdürlüğü'nün 04.02.2009 tarih ve 1205 sayılı yazıları ekinde Üniversitemize gönderilmiş ve yine aynı yazıyla söz konusu eylem planlarının Kamu İç Kontrol Standartları çerçevesinde en geç 30.6.2009 tarihine kadar hazırlanarak üst yönetici onayını müteakip bir ay içinde Maliye Bakanlığına gönderilmesi ve Eylem Planında yer alan çalışmaların en geç 30.06.2011 tarihinde tamamlanması gerektiği hususu bildirilmiştir.

Söz konusu rehber gereğince İç Kontrol İzleme ve Yönlendirme Kurulu ile Kamu İç Kontrol Standartlarına Uyum Eylem Planı Hazırlama Grubu oluşturulmuştur.

İlgili rehber gereğince ve rehber eki "Kamu İç Kontrol Standartlarına Uyum Eylem Planı Tablosu" kullanılarak Üniversitemiz Kamu İç Kontrol Standartlarına Uyum Eylem Planı hazırlanmıştır.

Üniversitemiz Kamu İç Kontrol Standartlarına Uyum Eylem Planı Tablosunda öngörülen eylemleri yerine getirmek üzere hazırlanan eylem planı Üniversitemiz birimlerine gönderilmiştir.

Ayrıca Üniversitemiz birimlerinde; Kamu İç Kontrol Standartlarına Uyum Eylem Planında öngörülen eylemlerin yerine getirilmesinden ve sonrasında birimin iç kontrol sisteminin izleme ve yönlendirilmesinde yetkili ve sorumlu olmak üzere, birim yetkilisi başkanlığında iç kontrol izleme ve yönlendirme komisyonu oluşturulmaktadır.

II-AMAÇ VE HEDEFLER

A-İdarenin Amaç Ve Hedefleri

Üstün nitelikli öğrenci yetiştirilmesi

Bilgiye erişim olanaklarının artırılması

Eğitim ve öğretim altyapısının geliştirilmesi

Öğrencilerin bilgisayar okur yazarlığı ve temel bilgi teknolojileri konusunda geliştirilmesi

Akademik özelliğe sahip, araştırma, geliştirme bilgi ve becerileriyle donatılmış lisansüstü öğrencilerin yetiştirilmesi

Lisansüstü öğrenci sayılarının lisans öğrencilerine oranının, artırılması

Altyapı koşullarının sürekli geliştirilmesi

Öğretim elemanlarının eğitici öğretici niteliklerinin geliştirilmesi

Mesleki beceri ve deneyimin geliştirilmesi

Bilimsel araştırmaların üst düzeye çıkarılması

Araştırma laboratuvarlarının altyapısının güçlendirilmesi

Toplumsal eğitimin devam ettirilmesi ve kalitesinin artırılması

Toplum sağlığına yönelik çalışmalar yapılması

Sürekli Eğitim Programlarının Üniversitemiz temel ilkelerine ve toplumun ihtiyaçlarına uygun olarak düzenlenmesi ve duyurulması

Ulusal ve uluslar arası düzeyde üniversitemizin tanıtımının sağlanması

Sunulan hizmetlerin, yürütülen çalışmaların duyurulması ve tanıtılması

Yabancı öğrenci ve öğretim elemanlarının üniversitemize gelmelerinin özendirilmesi

Fiziksel altyapının iyileştirilmesi

Yeni eğitim öğretim ve hizmet binalarının yapılması

Eğitim öğretime yönelik bilgi teknolojilerinin geliştirilmesi

Eğitim öğretime yönelik bilgi kaynaklarının geliştirilmesi

Büro yönetiminde bilgi teknolojileri kullanımının geliştirilmesi

Sunulan hizmetlerin geliştirilmesi

Atölye hizmetlerinin geliştirilmesi

B-Temel Politikalar Ve Öncelikler

9.Kalkınma Planı'nda eğitim sisteminin geliştirilmesi başlığı altında, eğitim sistemi, insan kaynakları ve yükseköğretimde yönetim anlayışına ilişkin öncelikler belirlenmiştir. Orta Vadeli Programda, kamu yatırım programı çerçevesinde eğitim, sağlık, teknolojik araştırma, e-devlet yatırımlarına öncelik verileceği, eğitimin kalitesinin yükseltileceği, eğitim ile istihdam arasındaki ilişkinin güçlendirileceği ve istihdam edilebilirliğin artırılacağı, bilgi toplumu insanını yetiştirmeyi amaçlayan eğitim politikasının temel alındığı, eğitim hizmetlerine erişimin yaygınlaştırılacağı ifade edilmektedir.

Eğitim sistemi, insan kaynaklarının geliştirilmesini desteklemek üzere, yaşam boyu eğitim yaklaşımıyla ve sistem bütünlüğü içinde ele alınarak; etkili, erişilebilir ve fırsat eşitliğine dayalı bir yapıya kavuşturulacağı öngörülmektedir. Kamu kurum ve kuruluşları, işlev ve

sorumluluklarını etkin ve etkili bir biçimde yerine getirebilmeleri için yeterli nitelik ve sayıda personele kavuşturulacak, tüm personelin hızla değişen şartlara uyumunu sağlamak amacıyla yeterlilikleri sürekli bir şekilde artırılacak ve istihdam koşullarının AB Müktesebatına uyumu temin edilecektir.

Eğitimde niteliğin artırılması amacıyla, yenilikçilik ve araştırmacılığın geliştirilmesini esas alan müfredat programları ülke geneline yaygınlaştırılacak, etkili bir rehberlik ve yönlendirme sistemi kurulacak, eğitici personelin nitelikleri ile fiziki mekan ve bilgi teknolojisi altyapısı güçlendirilecektir.

Eğitimde bilgi teknolojilerinin kullanımı yaygınlaştırılacak ve etkin hale getirilecektir. Eğitimin her kademesinde fiziki mekan, donanım ve öğretmen ihtiyacı yerleşim yerleri arasındaki farklılıkları azaltacak şekilde giderilecektir. Yükseköğretim kurumlarının idari ve mali özerklikleri sağlanarak ihtisaslaşmayı esas alan rekabetçi bir yapıya kavuşturulacaktır. Yükseköğretim kurumlarının hizmet üretmek kaynağı oluşturma faaliyetleri desteklenecektir.

Yükseköğretim yönetimi şeffaflık, katılımcılık, hesap verebilirlik ve sürdürülebilir kalite anlayışı çerçevesinde yeniden ele alınacak, sistemin idari ve mali özerkliği artırılacak, yerel özellikleri dikkate alan, özel kesimin yatırımına açık rekabetçi bir yapı geliştirilecektir.

Bilim ve Teknoloji alanında özel kesim ile üniversiteler ve araştırma kurumları arasındaki işbirliğini geliştirmeye yönelik destekler artırılacak ve etkinleştirilecektir. Üniversite ve araştırma kurumlarında Ar-Ge çalışmalarının artırılması ve piyasa talebi doğrultusunda yönlendirilmesi sağlanacaktır.

Araştırmacı insan gücü kaynağı nitelik ve nicelik yönünden geliştirilecek ve özel sektörde araştırmacı istihdamı teşvik edilecektir.

III-FAALİYETLERE İLİŞKİN BİLGİ VE DEĞERLENDİRMELER

A-Mali Bilgiler

1-Bütçe Uygulama Sonuçları

1.1-Bütçe Giderleri

Üniversitemiz 2009 yılı içerisinde, yüklenmiş olduğu görev ve sorumlulukları yerine getirebilmek için, aşağıdaki tabloda fonksiyonel kodlar itibariyle belirtilen harcamaları gerçekleştirmiştir.

Tablo 39: 2009 Yılı Fonksiyonel Düzeyde 12 Aylık Ödenek Kullanım Durumu

Fonksiyonel Kod	Giderler	Ödenek	Harcama	Ödenek Kullanma Oranı
01	Genel Kamu Hizmetleri	11.296.900,00	9.913.300,44	87,75
03	Kamu Düzeni ve Güvenlik Hizmetleri	3.976.800,00	3.218.930,13	80,94
07	Sağlık Hizmetleri	17.187.900,00	16.234.827,35	94,45
08	Dinlenme Kültür ve Din Hizmetleri	570.600,00	491.756,66	86,18
09	Eğitim Hizmetleri	85.629.252,00	78.216.138,26	91,34
	GENEL TOPLAM	118.661.452,00	108.074.952,84	91,08

Üniversitemiz 2009 yılı içerisinde, yüklenmiş olduğu görev ve sorumlulukları yerine getirebilmek için, aşağıdaki tabloda ekonomik kodlar itibariyle belirtilen harcamaları gerçekleştirmiştir.

Tablo 40: 2009 Yılı Ekonomik Düzeyde 12 Aylık Ödenek Kullanım Durumu

Ekonomik Kod	Bütçe Giderleri	Ödenek Tutarı	Harcama Tutarı	Ödenek Kullanma Oranı
1	Personel Giderleri	65.194.767,00	63.395.291,27	97,24
2	Sosyal Güvenlik Kurumlarına Devlet Primi Giderleri	8.533.629,00	8.075.896,42	94,64
3	Mal ve Hizmet Alımı Giderleri	21.612.456,00	18.725.157,09	86,64
5	Cari Transferler	4.230.200,00	3.889.562,63	91,95
6	Sermaye Giderleri	15.251.400,00	11.181.107,59	73,31
7	Sermaye Transferleri	3.839.000,00	2.807.937,84	73,14
	GENEL TOPLAM	118.661.452,00	108.074.952,84	91,08

Bütçe Giderleri Tablosuna İlişkin Açıklamalar

1 Personel Giderleri : ekonomik kodunda 63.267.300,00 TL. başlangıç ödeneği öngörülmüş, yıl içerisinde Maliye Bakanlığı'nca yedek ödenekten 926.000,00 TL. aktarılmış, likit karşılığı 1.001.467,00 TL. ödenek eklenmiş ve toplam ödenek 65.194.767,00 TL. olmuştur. Aralık 2009 sonu itibariyle harcama 63.395.291,27 TL. olarak gerçekleşmiştir.

1.1 Personel Giderleri (Memurlar) : ekonomik kodunda 63.246.967,00 TL. başlangıç ödeneği öngörülmüş, yıl içerisinde Maliye Bakanlığı'nca yedek ödenekten 926.000,00 TL. aktarılmış, likit karşılığı 1.001.167,00 TL. ödenek eklenmiş ve toplam ödenek 65.174.134,00 TL. olmuştur. Aralık 2009 sonu itibariyle harcama 61.592,527,51 TL. olarak gerçekleşmiştir.

1.2 Personel Giderleri (Sözleşmeli Personel) : ekonomik kodunda 1.534,400,00 TL. Başlangıç ödeneği öngörülmüş, yıl içerisinde gelir fazlasından 300,00 TL ödenek kaydedilmiş ve toplam ödenek 1.534.700,00 TL. olmuştur. Aralık 2009 sonu itibariyle harcama 1.438.303,69 TL. olarak gerçekleşmiştir.

1.4 Personel Giderleri (Geçici Personel) : ekonomik kodunda 413.100,00 TL. başlangıç ödeneği öngörülmüş, Aralık 2009 sonu itibariyle harcama ise 364.460,07 TL. olarak gerçekleşmiştir.

2 Sosyal Güvenlik Kurumlarına Devlet Primi Giderleri : ekonomik kodunda 7.785.500,00 TL. başlangıç ödeneği öngörülmüş, yılı içerisinde Maliye Bakanlığı'nca yedek ödenekten 701.000,00 TL aktarılmış, likit karşılığı 47.129,00 TL. ödenek kaydedilmiş ve toplam ödenek 8.533.629,00 TL. olmuştur. Aralık 2009 sonu itibariyle harcama 8.075.896,42 TL. olarak gerçekleşmiştir.

2.1 Sosyal Güvenlik Kurumlarına Devlet Primi Giderleri (Memurlar) : ekonomik kodunda 7.459.000,00 TL. başlangıç ödeneği öngörülmüş, yılı içerisinde Maliye Bakanlığı'nca yedek ödenekten 701.000,00 TL. aktarılmış, likit karşılığı 20.124,00 TL. ödenek kaydedilmiş ve toplam ödenek 8.180.124,00 TL. olmuştur. Aralık 2009 sonu itibariyle harcama 7.767.823,73 TL. olarak gerçekleşmiştir.

2.2 Sosyal Güvenlik Kurumlarına Devlet Primi Giderleri (Sözleşmeli Personel) : ekonomik kodunda 307.300,00 TL. başlangıç ödeneği öngörülmüş ve Aralık 2009 sonu itibariyle harcama 268.306,47 TL. olarak gerçekleşmiştir.

2.4 Sosyal Güvenlik Kurumlarına Devlet Primi Giderleri (Geçici Personel) : ekonomik kodunda 19.200,00 TL. başlangıç ödeneği öngörülmüş, yıl içerisinde likit karşılığı 27.005,00 TL. ödenek kaydedilmiş ve toplam ödenek 46.205,00 TL. olmuştur. Aralık 2009 sonu itibariyle harcama 39.766,22 TL. olarak gerçekleşmiştir.

3 Mal ve Hizmet Alım Giderleri : ekonomik kodunda 18.726.000,00 TL. başlangıç ödeneği öngörülmüş, yıl içerisinde likit karşılığı 2.886.456,00 TL ödenek kaydedilmiş ve toplam ödenek 21.612.456,00 TL. olmuştur. Aralık 2009 sonu itibariyle harcama 18.725.157,09 TL. olarak gerçekleşmiştir.

3.2 Mal ve Hizmet Alım Giderleri (Tüketime Yönelik Mal ve Malzeme Alımları) : ekonomik kodunda 7.644.700,00 TL. başlangıç ödeneği öngörülmüş, yıl içerisinde likit karşılığı 515.170,00 TL ödenek kaydedilmiş, kurum içi aktarma ile 617.220,00 TL ödenek eklenmiş, 1.274.900,00 TL ödenek düşülmüş ve toplam ödenek 7.502.190,00 TL. olmuştur. Aralık 2009 sonu itibariyle harcama 7.075.590,27 TL. olarak gerçekleşmiştir.

3.3 Mal ve Hizmet Alım Giderleri (Yolluklar) : ekonomik kodunda 661.700,00 TL. başlangıç ödeneği öngörülmüş, yıl içerisinde kurum içi aktarma ile 26.400,00 TL. ödenek eklenmiş, 164.420,00 TL. ödenek düşülmüş, likit karşılığı 55.070,00 TL. ödenek kaydedilmiş ve toplam ödenek 578.750,00 TL. olmuştur. Aralık 2009 sonu itibariyle harcama 462.138,90 TL. olarak gerçekleşmiştir.

3.4 Mal ve Hizmet Alım Giderleri (Görev Giderleri) : ekonomik kodunda 11.200,00 TL. başlangıç ödeneği öngörülmüş, yıl içerisinde Maliye Bakanlığı'nca yedek ödenekten 852.000,00 TL. aktarılmış ve

toplam ödenek 863.200,00 TL. olmuştur. Aralık 2009 sonu itibariyle harcama 859.199,61 TL. olarak gerçekleşmiştir.

3.5 Mal ve Hizmet Alım Giderleri (Hizmet Alımları) : ekonomik kodunda 4.705.800,00 TL. başlangıç ödeneği öngörülmüş, yıl içerisinde likit karşılığı 1.709.200,00 TL. ödenek kaydedilmiş, kurum içi aktarma ile 100,00 TL. ödenek eklenmiş ve 227.720,00 TL. ödenek düşülmüştür. Yapılan eklemeler ve düşmeler sonucunda toplam ödenek 6.187.380,00 TL. olmuştur. Aralık 2009 sonu itibariyle harcama 5.424.263,46TL. olarak gerçekleşmiştir.

3.6 Mal ve Hizmet Alım Giderleri (Temsil-Tanıtma Giderleri) : ekonomik kodunda 662.700,00 TL. başlangıç ödeneği öngörülmüş ve yıl içerisinde likit karşılığı 500,00 TL. ödenek kaydedilmiş ve toplam ödenek 663.200,00 TL. olmuştur. Aralık 2009 sonu itibariyle harcama 610.047,82 TL. olarak gerçekleşmiştir.

3.7 Mal ve Hizmet Alım Giderleri (Menkul Mal Alım Bakım ve Onarım Giderleri) : ekonomik kodunda 995.900,00 TL. başlangıç ödeneği öngörülmüş, yıl içerisinde likit karşılığı 239.216,00 TL. ödenek kaydedilmiş, kurum içi aktarma ile 64.597,00 TL. ödenek eklenmiş ve 184.000,00 TL. ödenek düşülmüştür. Yapılan eklemeler ve düşmeler sonucunda toplam ödenek 1.115.713,00 TL. olmuştur. Aralık 2009 sonu itibariyle harcama 1.030.453,62 TL. olarak gerçekleşmiştir.

3.8 Mal ve Hizmet Alım Giderleri (Gayrimenkul Mal Bakım ve Onarım Giderleri) : ekonomik kodunda 268.000,00 TL. başlangıç ödeneği öngörülmüş, yıl içerisinde likit karşılığı 116.500,00 TL. ödenek kaydedilmiş, kurum içi aktarma ile 2.040,00 TL. ödenek eklenmiş ve 40.517,00 TL. ödenek düşülmüştür. Yapılan eklemeler ve düşmeler sonucunda toplam ödenek 346.023,00 TL. olmuştur. Aralık 2009 sonu itibariyle harcama 257.261,90 TL. olarak gerçekleşmiştir.

3.9 Mal ve Hizmet Alım Giderleri (Tedavi Giderleri) : ekonomik koduna 3.776.000,00 TL. başlangıç ödeneği öngörülmüş, yıl içerisinde likit karşılığı 100.000,00 TL. ödenek kaydedilmiş, Maliye Bakanlığı'nca yedek ödenekten 480.000,00 TL. aktarılmış ve toplam ödenek 4.356.000,00 TL. olmuştur. Aralık 2009 sonu itibariyle harcama 3.006.201,51 TL. olarak gerçekleşmiştir.

5 Cari Transferler : ekonomik kodunda 4.230.200,00 TL. başlangıç ödeneği öngörülmüş ve Aralık 2009 sonu itibariyle harcama 3.889.562,63 TL. olarak gerçekleşmiştir.

5.1 Cari Transferler (Görev Zararları) : ekonomik kodunda 1.667.000,00 TL. başlangıç ödeneği öngörülmüş ve Aralık 2009 sonu itibariyle harcama 1.666.995,55 TL. olarak gerçekleşmiştir.

5.2 Cari Transferler (Hazine Yardımları) : ekonomik kodunda başlangıç ödeneği öngörülmemiş ancak yıl içerisinde kurum içi aktarmayla 1.791.200,00 TL. ödenek eklenmiş ve Aralık 2009 sonu itibariyle harcama 1.791.200,00 TL. olarak gerçekleşmiştir.

5.3 Cari Transferler (Kar Amacı Gütmeyen kuruluşlara Yapılan Transferler) : ekonomik kodunda 420.000,00 TL. başlangıç ödeneği öngörülmüş ve Aralık 2009 sonu itibariyle harcama 112.836,00 TL. olarak gerçekleşmiştir.

5.4 Cari Transferler (Hane Halkına Yapılan Transferler) : ekonomik kodunda 352.000,00 TL. başlangıç ödeneği öngörülmüş ve Aralık 2009 sonu itibariyle harcama 318.531,21 TL. olarak gerçekleşmiştir.

6 Sermaye Giderleri : ekonomik kodunda 18.839.000,00 TL. başlangıç ödeneği öngörülmüş, yıl içerisinde likit karşılığı 251.400,00 TL. ödenek kaydedilmiş, kurum içi aktarmayla 3.839.000,00 TL. ödenek düşülmüş ve toplam ödenek 15.251.400,00 TL. olmuştur. Aralık 2009 sonu itibariyle harcama 11.181.107,59 TL. olarak gerçekleşmiştir.

6.1 Sermaye Giderleri (Mamul Mal Alımları) : ekonomik kodunda 7.698.000,00 TL. başlangıç ödeneği öngörülmüş, yıl içerisinde likit karşılığı 141.200,00 TL. ödenek kaydedilmiş, kurum

içi aktarmayla 801.000,00 TL ödenek eklenmiş, 3.839.000,00 TL. ödenek düşülmüş ve toplam ödenek 4.801.200,00 TL. olmuştur. Aralık 2009 sonu itibariyle harcama 4.541.662,01 TL. olarak gerçekleşmiştir.

6.3 Sermaye Giderleri (Gayri Maddi Hak Alımları) : ekonomik kodunda 100.000,00 TL. başlangıç ödeneği öngörülmüş, yıl içerisinde 70.000,00 TL. likit karşılığı ödenek kaydedilmiş ve toplam ödenek 170.000,00 TL. olmuştur. Aralık 2009 sonu itibariyle harcama 168.895,00 TL. olarak gerçekleşmiştir.

6.5 Sermaye Giderleri (Gayri Menkul Sermaye Üretim Giderleri) : ekonomik kodunda 10.181.000,00 TL. başlangıç ödeneği öngörülmüş, yıl içerisinde kurum içi aktarmayla 630.000,00 TL. ödenek eklenmiş, 2.081.000,00 TL ödenek düşülmüş ve toplam ödenek 8.730.000,00 TL. olmuştur. Aralık 2009 sonu itibariyle harcama 4.925.821,58 TL. olarak gerçekleşmiştir.

6.7 Sermaye Giderleri (Gayri Menkul Büyük Onarım Giderleri) : ekonomik kodunda 860.000,00 TL. başlangıç ödeneği öngörülmüş, yıl içerisinde likit karşılığı 40.200,00 TL. ödenek kaydedilmiş, kurum içi aktarmayla 650.000,00 TL ödenek eklenmiş ve toplam ödenek 1.550.200,00 TL. olmuştur. Aralık 2009 sonu itibariyle harcama 1.544.729,00 TL. olarak gerçekleşmiştir.

7 Sermaye Transferleri : ekonomik kodunda başlangıç ödeneği öngörülmemiş ancak yıl içerisinde kurum içi aktarmayla 3.839.000,00 TL. ödenek eklenmiştir. Aralık 2009 sonu itibariyle harcama 2.807.937,84 TL. olarak gerçekleşmiştir.

7.1 Yurtiçi Sermaye Transferleri : ekonomik kodunda başlangıç ödeneği öngörülmemiş ancak yıl içerisinde kurum içi aktarmayla 3.839.000,00 TL. ödenek eklenmiştir. Aralık 2009 sonu itibariyle harcama 2.807.937,84 TL. olarak gerçekleşmiştir.

1.2-Bütçe Gelirleri

Tablo 41: 2009 Yılı Ekonomik Düzeyde 12 Aylık Gelir Gerçekleşmeleri

EKONOMİK KOD				GELİRLER	TAHMİN	GERÇEKLEŞME	Gerçekleşme Oranı(%)
03	01	01	01	Şartname,Basılı Evrak, Form Satış Gelirleri	0,00	33.255,00	--
			02	Kitap, Yayın vb. Satış Gelirleri	20.000,00	5.193,40	25,97
		02	29	Örgün ve Yaygın Öğretimden Elde Edilen Gelirler	6.090.000,00	6.100.190,75	100,17
			31	İkinci Öğretimden Elde Edilen Gelirler	4.663.900,00	5.035.292,25	107,96
			32	Yaz Okulu Gelirleri	1.211.000,00	1.561.357,48	128,93
			33	Tezsiz Yüksek Lisans Gelirleri	26.000,00	0,00	--
			36	Sosyal Tesis İşletme Gelirleri	930.000,00	1.028.071,29	110,54
			99	Diğer Hizmet Gelirleri	245.300,00	922.215,97	375,95
	06	01	99	Diğer Taşınmaz Kira Gelirleri	826.400,00	349.879,42	42,34
04	02	01	01	Hazine Yardımı (Cari)	79.104.000,00	86.819.320,00	109,75
		02	01	Hazine Yardımı (Sermaye)	12.295.000,00	11.590.000,00	94,27
	05	01	02	Özel Bütçeli İdarelerden Alınan Proje Yardımları	0,00	149.256,24	--
05	01	09	01	Kişilerden Alacaklar Faizi	0,00	15.477,76	--
			99	Diğer Faizler	0,00	996,31	--
	02	06	16	Araştırma Projeleri Gelirleri Payı	5.630.200,00	4.599.177,76	81,69
		09	01	Çalışanlardan Tevdi Katılım Payı	0,00	97.869,31	--
	03	02	99	Para Cezaları	0,00	3.528,66	--
05	09	01	03	İrat Kaydedilecek Teminat Mektupları	0,00	1.456,20	--
			06	Kişilerden Alacaklar	15.000,00	261.489,38	1743,26
05	09	01	99	Yukarıda Tanımlanmayan Diğer Çeşitli Gelirler	0,00	1.006.954,96	--
				TOPLAM	111.056.800,00	119.580.982,14	107,68

2.1 Bütçe Gelirleri Tablosuna İlişkin Açıklamalar

5018 sayılı Kamu Mali Yönetimi ve Kontrol Kanununun 15 ve 16. maddesi gereği 2009 Mali yılından itibaren üç yıllık bir dönemi kapsayan çok yıllık bütçeleme sistemine geçilmesini öngörmekte, 12. maddesinde genel yönetim kapsamındaki kamu idarelerine bütçelerinin, merkezi yönetim bütçesi olarak hazırlanacağı belirtilerek kamu idarelerince bunların dışında herhangi bir ad altında bütçe oluşturulamayacağı, 13. maddesinde, tüm gelir ve giderlerin gayrisafi olarak bütçelerde gösterileceği hükümleri yer almaktadır.

2009 yılı Bütçe Kanunu ile öngörülen gelirlerimiz;
Hazine Yardımı : 91.399.000,00 TL;
Öz Gelirler : 19.657.800,00 TL;
TOPLAM :111.056.800,00 TL

olmak üzere gelir gerçekleşeceği tahmin edilmiştir.

2009 Yılı Aralık sonu itibariyle gelirlerimiz;
Hazine Yardımı : 99.009.320,00 TL;
Öz Gelirler : 20.571.662,14 TL;
TOPLAM : 119.580.982,14 TL;

olarak gerçekleşmiştir.

Maliye Bakanlığı'nca 07.02.2009 tarih ve 27134 sayılı Resmi Gazete'de yayımlanan 7 Sıra numaralı 2009 Yılı Merkezi Bütçe Uygulama Tebliği'nde "Hazine yardımı alan özel bütçeli idareler, önceki yıla mahsuben gönderilen hazine yardımı tutarları için de likit karşılığı ödenek kaydı yapabileceklerdir." denilmektedir. Bu doğrultuda 2008 yılından 2009 yılına "Önceki Yıla Mahsuben Gönderilen Hazine Yardımından" 8.109.000,00 TL. tahakkuk ve tahsilat gerçekleşmiştir.

2009 yılı bütçesi B cetvelinde 19.967.800,00 TL. gelir gerçekleşeceği öngörülmüş olup, 2009 Yılı Aralık Ayı sonu itibariyle 20.571.662,14 TL öz gelir gerçekleşmiştir. Aralık 2009 sonu itibariyle gerçekleşen öz gelir 2008 yılının aynı dönemine göre %10.02 oranında artmıştır.

1.2.2 Bütçe Gelirleri

Teşebbüs ve Mülkiyet Gelirleri (03) I. düzey gelir kodunda 14.012.600,00 TL. gelir elde edileceği öngörülmüş olup, Aralık 2009 sonu itibariyle 15.035.455,56 TL. gelir gerçekleşmiştir. Bütçe tahminine göre %107,30 oranında gelir gerçekleşmiştir.

Mal ve Hizmet Satış Gelirleri (03-1) II. düzey gelir kodunda 13.186.200,00 TL. gelir elde edileceği öngörülmüş olup, Aralık 2009 sonu itibariyle 14.685.576,14 TL. gelir gerçekleşmiştir. Bütçe tahminine göre %111,37 oranında gelir gerçekleşmiştir.

Kira Gelirleri (03-6) II. düzey gelir kodunda 826.400,00 TL. gelir elde edileceği öngörülmüş olup, Aralık 2009 sonu itibariyle 349.879,42 TL. gelir gerçekleşmiştir. Bütçe tahminine göre %42,34 oranında gelir gerçekleşmiştir.

Alınan Bağışlar ve Yardımlar İle Özel Gelirler (04) I. düzey gelir kodunda 91.399.000,00 TL. gelir elde edileceği öngörülmüş olup, Aralık 2009 sonu itibariyle 91.049.576,24 TL. gelir tahakkuku yapılmış, geçen yıldan devreden 8.109.000,00 TL. tahakkuk artışı ile birlikte toplam: 99.158.576,24 TL gelir tahakkukundan 98.558.576,24 TL. gelir tahsilatı gerçekleşmiştir. Bütçe tahminine göre %107,83 oranında gelir gerçekleşmiştir.

Merkezi Yönetim Bütçelerine Dahil İdarelerden Alınan Bağış ve Yardım (04-2) II. düzey gelir kodunda Cari ve Sermaye toplamı 91.399.000,00 TL gelir elde edileceği öngörülmüş olup, Aralık 2009 sonu itibariyle 90.900.320,00 TL. gelir tahakkuku yapılmış, geçen yıldan devreden 8.109.000,00 TL. tahakkuk artışı ile birlikte toplam: 99.009.320,00 TL gelir tahakkukundan 98.409.320,00 TL. gelir tahsilatı gerçekleşmiştir. Bütçe tahminine göre %107,67 oranında gelir gerçekleşmiştir.

Proje Yardımları (Ayni) (04-5) II. düzey gelir kodunda gelir elde edileceği öngörülmemiş olup, Aralık 2009 sonu itibariyle 149.256,24 TL. gelir gerçekleşmiştir.

Diğer Gelirler (05) I. düzey gelir kodunda 5.645.200,00 TL. gelir elde edileceği öngörülmüş olup, Aralık 2009 sonu itibariyle 5.843.375,97 TL. gelir tahakkuku yapılmış, geçen yıldan devreden 601.295,20 TL. tahakkuk artışı ile birlikte toplam: 6.444.671,17 TL. gelir tahakkukundan 5.986.950,34 TL. gelir tahsilatı gerçekleşmiştir. Bütçe tahminine göre %106,05 oranında gelir gerçekleşmiştir.

Faiz Gelirleri (05-1) II. düzey gelir kodunda gelir elde edileceği öngörülmemiş olup, Aralık 2009 sonu itibariyle 11.255,39 TL. gelir tahakkuku yapılmış, geçen yıldan devreden

120.843,76 TL tahakkuk artığı ile birlikte toplam:132.099,15 TL. gelir tahakkukundan 16.474,07 TL gelir tahsilatı gerçekleşmiştir.

Kişi ve Kurumlardan Alınan Paylar (05-2) II. düzey gelir kodunda 5.630.200,00 TL gelir elde edileceği öngörülmüş olup, Aralık 2009 sonu itibariyle 4.697.047,07 TL. gelir gerçekleşmiştir. Bütçe tahminine göre %83,43 oranında gelir gerçekleşmiştir.

Diğer Çeşitli Gelirler (05-9) II. düzey gelir kodunda 15.000,00 TL gelir elde edileceği öngörülmüş olup, Aralık 2009 sonu itibariyle 1.131.544,85 TL. gelir tahakkuku yapılmış, geçen yıldan devreden 480.451,44 TL. tahakkuk artığı ile birlikte toplam: 1.611.996,29 TL. gelir tahakkukundan 1.269.900,54 TL gelir tahsilatı gerçekleşmiştir. Bütçe tahminine göre %8.466,00 oranında gelir gerçekleşmiştir.

1.2.3 Bütçe Gelirlerinden Ret ve İadeler

Ret ve İadeler (810.04) : Geçmiş yıllarda (2005) kişi borcu olarak tahsil edilmesi gerekirken sehven taşınmaz mal kira geliri olarak tahsili yapılan toplam 16.745,00 TL. Aralık 2009 sonu itibariyle ret ve iadesi yapılarak kişi borcu hesabına alınmıştır.

1.3- Finansman

Üniversitemiz özel bütçesinin geçen yıldan 8.109.000,00 TL. hazine yardımı tahakkuku devri gerçekleşmiş, Maliye Bakanlığı'nca yayımlanan 7 Sıra no'lu 2009 Yılı Merkezi Yönetim Bütçe Uygulama Tebliğinde "Hazine yardımı alan Özel Bütçeli İdareler, önceki yıla mahsuben gönderilen hazine yardımı tutarları içinde likit karşılığı ödenek kayıt işlemi yapabilecektir." denilmiştir. Üniversitemize önceki yıla mahsuben gönderilen Hazine Yardımı 8.109.000,00 TL. olarak gerçekleşmiştir. 8.109.000,00 TL. olarak gerçekleşen hazine yardımından 2009 yılında likit karşılığı 2.560.305,00 TL. Yaz okulu gelirlerinden gelir fazlası olarak :395.073,00 TL. ve İkinci öğretim gelirlerinden gelir fazlası olarak 1.080.274,00,00 TL . olmak üzere toplam:4.035.652,00 TL ödenek kaydı yapılmıştır.

Ocak-Aralık döneminde. İkinci Öğretim Gelirleri ve Yaz okulu gelirlerinden gelir fazlası olarak:

01.1 Personel giderleri (memurlar) ekonomik koduna: 1.001.167,00 TL.

01.2 Sözleşmeli personel (657/4b) ekonomik koduna : 300,00 TL.

02.1 Sosyal güvenlik kur.Devlet primi ekon. koduna : 20.124,00 TL.

03.2 Tüketime Yön. Mal ve Malz. Al. eko.koduna : 5.170,00 TL.

03.3 Yolluklar ekonomik koduna : 25.370,00 TL.

03.5 Hizmet Alımlar ekonomik koduna : 109.500,00 TL.

03.6 Temsil ve Tan.Gid. ekonomik koduna : 500,00 TL.

03.7 Menkul Mal. Gayrimad.hak al. Eko.koduna : 209.216,00 TL.

03.8 Gayrimenkul Mal bakım ve on.gid. ek.koduna: 104.000,00 TL.

Toplam : 1.475.347,00 TL.

ödenek kaydedilmiştir.

Yine aynı dönem içinde likit karşılığı olarak;

02.4 Sosyal güvenli. kur.Devlet primi ekon. koduna (Geç. pers.):	27.005,00 TL.
03.2 Tüketime Yön. Mal ve Malz. Al. eko.koduna:	510.000,00 TL.
03.3 Yolluklar ekonomik koduna :	29.700,00 TL.
03.5 Hizmet Alımlar ekonomik koduna :	1.599.700,00 TL
03.7 Menkul Mal. Gayrimad.hak al. Eko.koduna :	30.000,00 TL.
03.8 Gayrimenkul Mal bakım ve on.gid. ek.koduna:	12.500,00 TL.
03.9 Tedavi ve Cenaze Giderleri ekonomik koduna :	100.000,00 TL.
06.1 Mamul Mal Alımları ekonomik koduna :	141.200,00 TL.
06.3 Gayri Maddi Hak Alımları ekonomik koduna :	70.000,00 TL.
06.7 Gayri Menkul Büyük Onarım Giderleri ekonomik koduna:	<u>40.200,00 TL.</u>
	Toplam:2.560.305,00 TL.

ödenek kaydı yapılmıştır.

2-Temel Mali Tablolara İlişkin Açıklamalar
Tablo 42: 2009 Yılı Bilançosu

1-DÖNEN VARLIKLAR			12.898.852,95	3-KISA VADELİ YABANCI KAYNAKLAR			4.111.796,65
10 HAZIR DEĞERLER		8.530.462,09		32 FAALİYET BORÇLARI		1.270.444,18	
100 Kasa Hesabı	0,00			320 Bütçe Emanetleri Hesabı	1.026.047,68		
102 Banka Hesabı	8.334.835,63			329 Diğer Çeşitli Borçlar Hesabı	244.396,50		
104 Proje Özel Hesabı	195.626,46			33 EMANET YABANCI KAYNAKLAR		1.725.512,31	
12 FAALİYET ALACAKLARI		600.000,00		330 Alınan Depozito ve Teminatlar Hes.	222.937,70		
120 Gelirlerden Alacaklar Hesabı	600.000,00			333 Emanetler Hesabı	1.502.574,61		
121 Gelirlerden Takipli Alacaklar	0,00			36 ÖDENECEK DİĞER YÜKÜMLÜLÜKLER		1.115.840,16	
14 DİĞER ALACAKLAR		488.387,95		360 Ödenecek Diğer Yükümlülükler Hesabı	1.005.215,30		
140 Kişilerden Alacaklar Hesabı	488.387,95			361 Ödenecek Sosyal Güvenlik Kesintileri Hesabı	110.283,19		
15 STOKLAR		573.295,93		362 Fonlar ve Diğer Kamu İdareleri Hesabı	341,67		
150 İlk Madde ve Malzeme Hesabı	573.295,93			5-ÖZ KAYNAKLAR			80.968.104,22
16 ÖN ÖDEMELER		2.706.706,98		50 NET DEĞER		66.891.964,16	
162 Bütçe Dışı Avans ve Krediler	2.706.706,98			500 Net Değer Hesabı	66.891.964,16		
2-DURAN VARLIKLAR			72.181.047,92	57 GEÇMİŞ YILLAR OLUMLU FAAL.SON.		36.142.777,85	
24 MALİ DURAN VARLIKLAR		25,00		570 Geç. Yıl.Olumlu Faal.Son.Hesabı	36.142.777,85		
241 Mal ve Hizmet Üreten Kuruluşlara Yatırılan	25,00			58 GEÇMİŞ YILLAR OLUMSUZ FAALİYET SONUÇLARI		31.476.424,37	(-)
25 MADDİ DURAN VARLIKLAR		70.497.701,53		580 Geçmiş Yıllar Olumsuz Faaliyet Sonuçları Hesabı (-)	31.476.424,37	(-)	
250 Arazi ve Arsalar Hesabı	0,00			59 DÖNEM FAALİYET SONUÇLARI		9.409.786,58	
251 Yer altı ve Yerüstü Düzenleri Hesabı	843.212,03			590 Dönem Olumlu Faaliyet Sonucu Hesabı	9.409.786,58		
252 Binalar Hesabı	2.155.223,59						
253 Tesis Makine ve Cihazlar Hesabı	46.433.009,63						
254 Taşıtlar Hesabı	918.975,16						
255 Demirbaşlar Hesabı	21.424.987,99						
257 Birikmiş Amortismanlar Hesabı(-)	65.226.845,66	(-)					
258 Yapılmakta Olan Yatırımlar Hesabı	63.949.138,79						
26 MADDİ OLMAYAN DURAN VARLIKLAR		1.683.321,39					
260 Haklar Hesabı	1.631.903,39						
267 Diğer Maddi Olmayan Duran Varlıklar	51.418,00						
AKTİF TOPLAMI			85.079.900,87	PASİF TOPLAMI			85.079.900,87
9-NAZIM HESAPLAR			3.896.088,85	9-NAZIM HESAPLAR			3.896.088,85
91 NAKİT DİŞİ TEM.VE KİŞ. AİT MEN. KIY. H.		3.896.088,85		91 NAKİT DİŞİ TEM.VE KİŞ. AİT MEN. KIY.		3.896.088,85	
910 Teminat Mektupları Hesabı	3.896.088,85			911 Teminat Mektupları Emanetleri H.	3.896.088,85		
TOPLAM			3.896.088,85	TOPLAM			3.896.088,85
GENEL TOPLAM			88.975.989,72	GENEL TOPLAM			88.975.989,72

Tablo 43:Giderler Hesabı Tablosu

630	GİDERLER HESABI	106.842.167,42
630-01	Personel Giderleri	63.416.286,89
630-01-01	Memurlar	61.592.527,51
630-01-02	Sözleşmeli Personel	1.438.303,69
630-01-03	İşçiler	--
630-01-04	Geçici Personel	364.460,07
630-01-05	Diğer Personel	20.995,62
630-02	Sosyal Güvenlik Kuruml. Devlet Primi Giderleri	8.075.896,42
630-02-01	Memurlar	7.767.823,73
630-02-02	Sözleşmeli Personel	268.306,47
630-02-03	İşçiler	--
630-02-04	Geçici Personel	39.766,22
630-03	Mal ve Hizmet Alım Giderleri	15.811.625,87
630-03-02	Tüketime Yönelik Mal ve Malzeme Alımları	5.005.150,48
630-03-03	Yolluklar	468.260,20
630-03-04	Görev Giderleri	859.199,61
630-03-05	Hizmet Alımları	5.431.403,64
630-03-06	Temsil ve Tanıtma Giderleri	515.517,54
630-03-07	Menkul Mal,G. Maddi Hak Alım, Bak. Onr. Gid	313.066,53
630-03-08	Gayrimenkul Mal Bakım ve Onarım Giderleri	212.826,36
630-03-09	Diğer Mal ve Hizmet Giderleri	3.006.201,51
630-05	Cari Transferler	4.315.457,65
630-05-01	Görev Zararları	1.666.995,55
630-05-02	Hazine Yardımları	1.791.200,00
630-05-03	Kar Amacı Gütmeyen Kuruluşlara Yapılan Transferler	112.835,87
630-05-04	Hane Halkına Yapılan Transferler	744.426,23
630-07	Sermaye Transferleri	2.807.937,84
630-07-01	Bilimsel Araştırma Projelerinin Desteklenmesine İlişkin Giderler	2.807.937,84
630-11	Değer ve Miktar Değişimi Giderleri	89.460,86
630-11-99	Diğer Değer ve Miktar Değişimleri	89.460,86
630-12	Gelirlerin Red ve İadesinden Kaynaklanan Giderler	25.731,00
630-12-3	Teşebbüs ve Mülkiyet Gelirleri	16.745,00
630-12-4	Alınan Bağış ve Yardımlar ile Özel Gelirler	8.986,00
630-13	Amortisman Giderleri	6.490.230,55
630-13-01	Maddi Duran Varlıklar Amortisman Giderleri	6.490.230,55
630-14	İlk Madde ve Malzeme Alım Giderleri	2.715.874,43
630-14-01	Kırtasiye Malzemeleri	774.095,97

Tablo 43:Giderler Hesabı Tablosu(Devam)

630	GİDERLER HESABI	106.842.167,42
630-14-02	Beslenme , Gıda v e Mutfak ile ilgili Tüketim Malzemeleri	10.063,01
630-14-03	Tıbbi ve Laboratuvar Sarf Malzemeleri	111.572,18
630-14-04	Yakıtlar, Yakıt Katkıları ve Katkı Yağlar	62.196,99
630-14-05	Temizleme Ekipmanları	81.362,18
630-14-06	Giyecek, Mefruşat ve Tuhafiyeye Malz.	405.920,79
630-14-07	Yiyecek	149.922,04
630-14-08	İçecek	20.667,03
630-14-09	Canlı Hayvan	442,63
630-14-10	Zirai Maddeler	52.508,97
630-14-11	Yem	31.219,25
630-14-12	Bakım, Onarım ve Üretim Malzemeleri	461.380,33
640-14-13	Yedek Parçalar	413.181,11
630-14-14	Nakil Vasıtaları Lastikleri	8.611,01
630-14-15	Değişim, Bağış ve Satış Amaçlı Yayınlar	12.238,84
630-14-16	Spor Malzemeleri Grubu	31.760,34
630-14-17	Basınçlı Ekipmanlar	933,38
630-14-99	Diğer Tüketim Amaçlı Malzemeler	87.798,38
630-20	Silinen Alacaklardan Kaynaklanan Gideler	66.231,87
630-20-02	Kişilerden Alacaklardan Silinenler	66.231,87
630-30	Proje Kapsamında Yapılan Cari Giderler	3.027.251,09
630-30-6	Proje Kapsamında Yapılan Cari Giderler	3.027.251,09
630-99	Diğer Giderler	182,95
630-99-99	Yukarıda Tanımlanamayan Diğer Giderler	182,95

Tablo 44:Gelirler Hesabı Tablosu

GELİRLER HESABI	116.251.954,00
Teşebbüs ve Mülkiyet Gelirleri	15.052.200,56
Mal ve Hizmet Satış Gelirleri	14.685.576,14
Kira Gelirleri	366.624,42
Bağış ve Yardımlar	92.108.531,74
Yurtdışından Alınan Bağış ve Yardımlar	711.451,85
Merkezi Yönetim Kapsamındaki İdr. Alın.Bağış ve Yardımlar	90.900,320,00
Kurumlar ve Kişiler..Alınan Bağış ve Yard.	347.503,65
Proje Yardımları	149.256,24
Diğer Gelirler	8.993.563,23
Faiz Gelirleri	8.366,45
Kişi ve Kurumlardan Alınan Paylar	4.697.047,07
Para Cezaları	3.528,66
Diğer Çeşitli Gelirler	4.284.621,05
Değer ve Miktar Değişimleri Gelirleri	97.658,47
Proje Özel Hesabında Kaynaklanan	-.-
Diğer Değer ve Miktar Değişimleri Gelirleri	97.658,47
Net Gelir Toplam	116.251.954,00
GELİR-GİDER FARKI	9.409.786,58

Tablo 45:Bütçe Giderleri Hesabı Tablosu

A-830	BÜTÇE GİDERLERİ HESABI	100.909.710,68
830-01	Personel Giderleri	63.395.291,27
830-01-01	Memurlar	61.592.527,51
830-01-02	Sözleşmeli Personel	1.438.303,69
830-01-03	İşçiler	-,-
830-01-04	Geçici Personel	364.460,07
830-02	Sosyal Güvenlik Kurumları Dev.Primi	8.075.896,42
830-02-01	Memurlar	7.767.823,73
830-02-02	Sözleşmeli Personel	268.306,47
830-02-03	İşçiler	-,-
830-02-04	Geçici Personel	39.766,22
830-03	Mal ve Hizmet Alım Giderleri	18.725.157,09
830-03-02	Tüketime Yönelik Mal ve Malzeme Alımları	7.075.590,27
830-03-03	Yolluklar	462.138,90
830-03-04	Görev Giderleri	859.199,61
830-03-05	Hizmet Alımları	5.424.263,46
830-03-06	Temsil ve Tanıtma Giderleri	610.047,82
830-03-07	Menkul Mal,G. Maddi Hak Alım,Bak.Onr.Gid	1.030.453,62
830-03-08	Gayrimenkul Mal Bakım ve Onarım Giderleri	257.261,90
830-03-09	Tedavi ve Cenaze Giderleri	3.006.201,51
830-05	Cari Transferler	3.889.562,63
830-05-01	Görev Zararları	1.666.995,55
830-05-02	Hazine Yardımları	1.791.200,00
830-05-03	Kar Amacı Gütmeyen Kuruluşlara Yardımlar	112.835,87
830-05-04	Hane Halkına Yapılan Transferler	318.531,21
830-06	Sermaye Giderleri	11.181.107,59
830-06-01	Mamul Mal Alımlar	4.541.662,01
830-06-03	Gayri Maddi Hak Alımları	168.895,00
830-06-05	Gayrimenkul Sermaye Üretim Giderleri	4.925.821,58
830-06-07	Gayrimenkul Büyük Onarım Giderleri	1.544.729,00
830-07	Sermaye Transferleri	2.807.937,84
830-07-01	Yurtiçi Sermaye Transferleri	2.807.937,84

Tablo 46:Bütçe Gelirleri Hesabı Tablosu

B-800	BÜTÇE GELİRLERİ HESABI	97.332.780,76
800-03	Teşebbüs ve Mülkiyet Gelirleri	15.052.200,56
800-03-01	Mal ve Hizmet Satış Gelirleri	14.685.576,14
800-03-06	Kira Gelirleri	366.624,42
800-04	Alınan Bağış ve Yardımlar	98.558.576,24
800-04-02	Merk.Yön. Kaps. İdarel. Alın. Bağ. Ve Yrd.	98.409.320,00
800-04-04	Kurumlar. ve Kişiler.Alınan Bağış ve Yard.	-,-
800-04-05	Proje Yardımlar	149.256,24
800-05	Diğer Gelirler	5.986.950,34
800-05-01	Faiz Gelirleri	16.474,07
800-05-02	Kişi ve Kurumlardan Alınan Paylar	4.697.047,07
800-05-03	Para Cezaları	
800-05-09	Diğer Çeşitli Gelirler	1.269.900,54
C-810	BÜTÇE GELİRLERİNDEN RET VE İADELER	16.745,00
	D-Net Gelir Toplam (B-C)	119.580.982,14
	E-GELİR-GİDER FARKI (D-A)	11.506.029,30

3-Mali Denetim Sonuçları

İç Denetim: Üniversitemizin İç denetçi kadrolarında 3 personel görev yapmaktadır.

Dış denetim: Üniversitemizin 2009 yılına ait tüm gelir gider belgeleri Sayıştay tarafından yerinde denetleneceğinden 2009 yılına ait sarf evrakları torbalanarak Sayıştay Başkanlığı denetçilerine teslim edilmek üzere bekletilmektedir

B-Performans Bilgileri

1-Faaliyet ve Proje Bilgileri

Tablo 47: İndekslere Giren Hakemli Dergilerde Yapılan Yayın Sayıları

Bölüm	Uluslar arası Makale	Ulusal Makale	Uluslar arası Bildiri	Ulusal Bildiri	Kitap	Toplam	Öğretim Üyesi Sayısı	Öğretim Elemanı Sayısı
Müh. Mimarlık Fk.								
Bilgisayar Müh.	2	-	3	3	-	8		
Elek. Elektro. Müh.	2	-	8	-	-	10		
Endüstri Müh.	12	2	20	15	-	49		
İnşaat Müh.	9	7	8	16	-	40		
Jeoloji Müh.	10	-	18	26	-	54		
Kimya Müh.	5	-	20	2	1	28		
Maden Müh.	7	1	15	2	-	25		
Makine Müh.	6	5	5	11	-	27		
Met.ve Mal.Müh.	9	1	7	2	-	19		
Mimarlık	3	3	2	-	-	8		
Toplam	65	19	106	77	1	268	137	77
Fen Edebiyat Fk.								
Biyoloji	25	5	14	7	-	51	20	13
Fizik	15	1	-	3	-	59	23	11
Kimya	52	2	3	2	1	60	22	12
İstatistik	5	2	2	7	1	17	13	5
Matematik ve B.Bil.	21	-	1	9	1	32	24	5
Tarih	-	5	8	4	4	21	15	8
Türk Dili ve Edeb.	-	4	18	4	2	28	11	8
Karşılaştırmalı Ede.	-	1	18	5	1	25	7	6
Toplam	118	20	64	41	10	253	135	68
Eğitim Fakültesi								
Eğitim Bilimleri	6	6	10	21	1	60	11	15
İlköğretim	26	6	15	24		71	16	22
BÖTE	3		4	14		21		4
O.Ö Fen Mat Alanlar	6					6		
O.Ö.S.A.E.			1	1		2		
Toplam	41	12	30	60	1	160	27	41
Tıp Fakültesi	212	28	41	28	4	313	231	366
İ.İ.B.F								
İktisat	7	9	7	2	1	26	11	
Uluslararası İlişkiler	4		1			5	4	
Maliye	6	18	3		4	31	7	
Toplam	17	27	11	2	5	62	22	
Ziraat Fakültesi	8		1	1		10	9	5
Metalurji Enstitüsü	6	-	1	-	-	-	3	1

Tablo 48: Üniversite Öğretim Üyeleri Tarafından Düzenlenen Ulusal ve Uluslararası Bilimsel Toplantılar

Bölüm	Sempozyum ve Kongre	Konferans	Panel	Seminer	Açık oturum	Teknik Gezi	Söyleşi	Tiyatro, Konser, Sergi,	Toplam
Müh.Mim.Fak.	6	5	-	16	-	34	2	2	65
Fen Edebiyat Fk.	16	19	1	15	-	-	9	1	85
Ziraat Fak.	1		1			3	2		7
Tıp Fk.	3	3	8	-	-	-	-	-	3
İ.İ.B.F	1	26	1	1	1				
Sağlık Hizmetleri MYO		-	1	-	-	2	-	-	3

Tablo 49: Üniversite ve Diğer Kuruluşlar Tarafından Düzenlenen Ulusal ve Uluslararası Bilimsel Toplantılara Katılan Öğretim Elemanlarının Sayısı

Bölüm	Sempozyum ve Kongre	Konferans	Panel	Seminer	Açık oturum	Teknik Gezi	Söyleşi	Tiyatro, Konser,	Toplam
Müh.Mim.Fak.	118	275	5	11	5	42	5	16	477
Fen Edebiyat Fak.	67	8	6	3	1	52			137
Eğitim Fakültesi	7	8	5	10				2	32
İkt.İdr.Bil. Fakültesi	24	26		1					51
Ziraat Fak.	5					20	10		35
Tıp Fk.	566	20	12	5	-	-	-	-	603
İlahiyat Fakültesi	2	4	4	1	-	-	3	-	14
Metalurji Enstitüsü Müdürlüğü	2								2
Sağlık Hizmetleri MYO	4	1		1		2			8

Tablo 50:Ulusal ve Uluslararası Yazılı ve Görsel Basında Yer Alan Etkinlikler

Birimin Adı	Gazete	Dergi	Televizyon	Diğer
Mühendislik Mimarlık Fakültesi	318			
İktisadi İdari Bil.Fk.	1		1	1
Ziraat Fakültesi	4		2	
İlahiyat Fakültesi			3	
Mahmudiye Meslek Yüksekokulu	8	2	1	

1.1.Bilimsel Faaliyet Bilgileri

Tablo 51:..Yurt dışından üniversitemize gelenlerin yaptığı bilimsel çalışmalar. (Seminer, konferans, panel konuşması, kurs konuşması laboratuvar veya saha araştırması, görülen hasta hizmeti vb. dikkate alınacak;kongre, sempozyum vb. toplantılar bunun dışında tutulacaktır.)

Üniversitemizde Birlikte Çalıştığı Fakülte	Üniversitemizde Birlikte Çalıştığı Bölüm	Konuşma Başlığı veya Gördüğü Hizmet-İş	Geldiği Kurum	Geldiği Ülke	Çalışma Tarihi
Müh.Mim.Fak.	Endüstri Müh. Böl.	Sports Scheduling	Nottingham Ün. Bilgisayar Bil. Bölümü	İngiltere	20/12/2008-05/01/2009
Müh.Mim.Fak.	Jeoloji Müh. Bölümü	AB 6. Çerçeve Projesi Yıllık Toplantısı	19 Farklı kurum	Çeşitli	17-24 Kasım 2008
Müh.Mim.Fak.	Endüstri Müh. Böl.	Seminer_ Başlık adı_ (Decision Making in Complex Environments)	Nottingham Ün. Bilgisayar Bilimleri Bölümü	İngiltere	23/05/2008-
Müh.Mim.Fak.	Endüstri Müh. Böl.	Bildirisi_ Başlık Adı_ (Mathematical Modeling for Maximising Gate Receipt Problem)		İngiltere	05/07/2008
Müh.Mim.Fak.	Jeoloji Müh. Bölümü	Çalışma ziyareti	University of Louis Pasteur	Fransa	01-31 Tem. 2008

Tablo 52:Üniversitemizden yurt dışına gidenlerin yaptığı bilimsel çalışmalar. (Seminer, konferans, panel konuşması, kurs konuşması laboratuvar veya saha araştırması, görülen hasta hizmeti vb. dikkate alınacak;kongre, sempozyum vb. toplantılar bunun dışında tutulacaktır.)

Üniversitemizde Çalıştığı Fakülte	Üniversitemizde Çalıştığı Bölüm	Konuşma Başlığı veya Gördüğü Hizmet-İş	Gittiği Kurum	Gittiği Ülke	Çalışma Tarihi
Mühendislik Mimarlık Fakültesi	Endüstri Müh.Bölümü	"Assessing alternative layout procedures"	Penn State Univ.	USA	15.05.2009 15.05.2010
Mühendislik Mimarlık Fakültesi	Jeoloji Müh.Bölümü	Gaz Jeokimyası ile depremler ve jeotermal sistemler arasındaki ilişkiler	Ulusal Tayvan Üniversitesi (NTU) ve Tayvan Bilim Konseyinin (NSC) davetlisi olarak, tüm harcamalar karşı taraftan karşılanmıştır	TAYVAN	Ekim 2009-Ocak 2010 3 aydan biraz fazla
Mühendislik Mimarlık Fakültesi	Jeoloji Müh.Bölümü	Monitoring of hydrochemical and gas flux variations of groundwater around Eskisehir Region (TURKEY) and possible relations with microearthquakes (davetli konuşmacı)	Ulusal Tayvan Üniversitesi	TAYVAN	11 Aralık 2009
Mühendislik Mimarlık Fakültesi	Jeoloji Müh.Bölümü	Hydrochemical and isotopic composition of Tuzla Geothermal Field (Gallipoli-Turkey) and its environmental impacts (davetli konuşmacı)	Ulusal Tayvan Üniversitesi	TAYVAN	15 Ocak 2010
Mühendislik Mimarlık Fakültesi	Jeoloji Müh.Bölümü	Napoli-Solfatara kraterindeki gaz ölçüm sonuçlarına yüzeysel akış ve beslenimlerin olası etkilerinin irdelenmesi (davetli araştırmacı)	CNR-IGG (Tüm harcamalar karşı taraftan sağlanmıştır)	İTALYA	25.07-03.08.2009 1 hafta süre ile
Mühendislik Mimarlık Fakültesi	Jeoloji Müh.Bölümü	APAME EC (IPC-CT-2002-10024) projesi arazi verileri ile ilgili çalışmalar	EOST Enstitüsü (Strasbourg)	FRANSA	3-23 Mart 2004
Mühendislik Mimarlık Fakültesi	Kimya Müh.Bölümü	Doktora Sonrası Araştırma Bio-oil Upgrading by means of Ester Production in Batch Reactive Distillation	Bologna Üniversitesi Iowa State University	İtalya Amerika	15.2.2009- 15.5.2009 Mayıs 2009- Şubat 2010
Mühendislik Mimarlık Fakültesi	Makine Müh.Bölümü	A New approach of failure warning and monitoring control system	James Cook University	Avustralya	22-24 Ekim 2009
İİBF	İşletme	Katıldığı Workshop (13)	University of Tasmania	Avustralya	01.02.2009

Tablo 53: Yurt dışında yabancı ortakla yapılmış ve makale olmuş basılı materyal

Fakülte	Bölüm	Materyalin Türü	Çalışılan Kurum	Ülke	Tarih
Mühendislik Mimarlık Fakültesi	Makine Müh.Bölümü	Elektronik Makale	James Cook University	Avustralya	10-12 Eylül 2009
Mühendislik Mimarlık Fakültesi	Jeoloji Müh.Bölümü	2 adet makale	INST PHYS GLOBE	Fransa	2009-2010
Mühendislik Mimarlık Fakültesi	Jeoloji Müh.Bölümü	3 adet makale	UNIV QUEENSLAND	Avustralya	2006-2007- 2010
Mühendislik Mimarlık Fakültesi	Jeoloji Müh.Bölümü	1 adet makale	EOST	Fransa	2009
Mühendislik Mimarlık Fakültesi	Jeoloji Müh.Bölümü	1 adet makale	UNIV GEORGIA	ABD	2009
İİBF	İktisat	Makale	Georgetown Üniversty	ABD	2009

Tablo 54: 2009 Yılında Gerçekleştirilen Bilimsel Faaliyetler

FAKÜLTE VE BİRİMLERİ	YAYIN		BİLDİRİ		POSTER		KİTAP		KİTAP BÖLÜMÜ		ALINAN ÖDÜLLER			DİĞER BİLİMSEL BAŞARILAR	
	Yurtdışı	Yurtiçi	Yurtdışı	Yurtiçi	Yurtdışı	Yurtiçi	Yurtdışında Basılan	Yurtiçinde Basılan	Yurtdışında Basılan	Yurtiçinde Basılan	Yurtdışı (Öğ.Ele.)	Yurtiçi (Öğ.Ele.)	Öğrenci	Yurtdışı	Yurtiçi
M.M.F	65	19	106	77	35	8		1	1			3	-	-	-
Bilgisayar Müh. Böl.	2	-	3	3	-	-	-	-	-	-	-	-	-	-	-
Ele. Elek. Müh. Böl.	2	-	8	-	-	-	-	-	-	-	-	1	-	-	-
Endüstri Müh. Böl.	12	2	20	15	-	-	-	-	1	-	-	-	-	-	-
İnşaat Müh. Bölümü	9	7	8	16	-	-	-	-	-	-	-	-	-	-	-
Jeoloji Müh. Bölümü	10	-	18	26	10	4	-	-	-	-	-	-	-	-	-
Kimya Müh. Bölümü	5	-	20	2	17	1	-	1	-	-	-	-	-	-	-
Maden Müh. Bölümü	7	1	15	2	5	-	-	-	-	-	-	-	-	-	-
Makine Müh. Bölümü	6	5	5	11	1	3	-	-	-	-	-	-	-	-	-
Met.ve Mal.Müh. Böl.	9	1	7	2	2	-	-	-	-	-	-	-	-	-	-
Mimarlık Bölümü	3	3	2	-	-	-	-	-	-	-	-	2	-	-	-
İ.İ.B.F	41	12	32	63	17	12		2	3	3		1			
Eğitim Bilimleri	6	6	10	24				2	3	2		1			
İlköğretim	26	6	17	24	17	12				1					
BÖTE	3		4	14											
O.Ö. Fen Mat. Alanlar	6														
O.Ö.S.A.E.			1	1											
İlahiyat Fakültesi	-	17	3	1			-	5		1				-	49
Eğitim Fakültesi	15	21	34	29	8	17	3	3	2	-	-	2	-	-	-
Eğitim Bilimleri	8	8	11	12	-	-	-	3	2	2	-	2	-	-	-
OÖFMAE	4	7	4	7	7	15	-	-	-	-	-	-	-	-	-
İlköğretim	3	6	17	8	1	2	-	-	1	-	-	-	-	-	-
OÖSAE	-	-	1	1	-	-	-	-	-	-	-	-	-	-	-
BÖTE	-	-	1	1	-	-	-	-	-	-	-	-	-	-	-
ESYO			2												
Tıp Fakültesi	212	28	41	28	83	64	1	3	-	21	2	7	-	2	-
Fen Edebiyat Fakültesi	158	20	64	41	38	65	-	10	-	4	-	3	-	-	5
Biyoloji	26	5	14	7	17	14	-	-	-	-	-	1	-	-	-
Fizik	17	1	-	3	18	27	-	1	-	-	-	4	-	-	-
Kimya	54	2	3	2	11	24	-	1	-	-	-	1	-	-	1
İstatistik	6	2	2	7	-	-	-	1	-	-	-	-	-	-	-
Matematik ve B.Bil.	38	-	1	9	-	-	-	1	-	-	-	--	-	-	-
Tarih	6	5	8	4	-	-	-	4	-	-	-	-	-	-	-
Türk Dili ve Edeb.	11	4	18	4	2	-	-	2	-	3	-	-	-	-	3
Karşılaştırmalı Ede.	-	1	18	5	-	-	-	1	-	-	-	1	-	-	1
Metalurji Enstitüsü	3		1		-	-	-	-	-	-	-	-	-	-	-
Ziraat Fakültesi	8		1	2		4									
MMYO	1	1				2									
SHMYO	5	5	1	12		7									

1.2.Araştırma Projeleri

Tablo55: 2009 Yılında Destek Verilen Bilimsel araştırma Projeleri

FAKÜLTE VE BİRİMLERİ	ARAŞTIRMA PROJELERİ (BİTEN)					ARAŞTIRMA PROJELERİ (SÜREN)				
	ESOGÜ Destekli	TÜBİTAK Destekli	DPT Destekli	Diğ. Kur. Destekli	Yurtdışı Destekli	ESOGÜ Destekli	TÜBİTAK Destekli	DPT Destekli	Diğ. Kur. Destekli	Yurtdışı Destekli
M.M.F	9			3		26	10			3
Bilgisayar Müh.	-	-	-	-	-	-	1	-	-	-
Elektrik-Elektronik Müh.	-	-	-	-	-	2	1	-	-	1
Endüstri Müh.	-	-	-	-	-	1	-	-	-	-
İnşaat Müh.	3	-	-	-	-	4	-	-	-	-
Jeoloji Müh.	4	-	-	-	-	4	5	-	-	1
Kimya Müh.	-	-	-	-	-	5	1	-	-	-
Maden Müh.	-	-	-	-	-	4	1	-	-	-
Makine Müh.	2	-	-	2 (Santez)	-	2	-	-	-	1
Metalurji-Malzeme Müh.	-	-	-	1	-	4	1	-	-	-
Eğitim Fakültesi	-	-	-	-	-	1	1		2	6
Eğitim Bilimleri	-	-	-	-	-	-	-	-	-	6
İlköğretim	-	-	-	-	-	-	1	-	1	-
BÖTE	-	-	-	-	-	-	-	-	1	-
O.Ö Fen Mat Alanlar	-	-	-	-	-	1	-	-	-	-
O.Ö.S.A.E.	-	-	-	-	-	-	-	-	-	-
Tıp Fakültesi	18	-	-	-	1	20	4	-	-	1
Fen Edebiyat Fakültesi	11	3	-	4	-	17	4	-	1	1
Biyoloji	5	-	-	-	-	12	2	-	1	1
Fizik	4	3	-	-	-	-	-	-	-	-
Kimya	2	-	-	1	-	5	1	-	-	-
İstatistik	-	-	-	-	-	-	-	-	-	-
Matematik ve B.Bil.	-	-	-	-	-	-	1	-	-	-
Tarih	-	-	-	3	-	-	-	-	-	-
Türk Dili ve Edeb.	-	-	-	-	-	-	-	-	-	-
Karşılaştırmalı Ede.	-	-	-	-	-	-	-	-	-	-
İ.İ.B.F	2	2				1			1	
İktisat		2								
Maliye									1	
İşletme	2					1				
Ziraat Fakültesi	1					3	3			
Metalurji Enstitüsü Müdürlüğü	-	-	-	-	-	1	1	-	-	-

1.3. Üniversiteler Arası İkili Antlaşmalar

Tablo 56: Üniversiteler arası ikili antlaşmalar

Birimin Adı	Üniversitenin Adı	Ülkesi
Mühendislik Mimarlık Fakültesi	Budapest University of Tech. and Econ	Macaristan
Mühendislik Mimarlık Fakültesi	Ghent University	Belçika
Mühendislik Mimarlık Fakültesi	Högskolan Dalarna	İsveç
Mühendislik Mimarlık Fakültesi	Politechnika Lubelska	Polonya
Mühendislik Mimarlık Fakültesi	Tallinn College of Engineering	Estonya
Mühendislik Mimarlık Fakültesi	Technical University of Cluj-Napoca	Romanya
Mühendislik Mimarlık Fakültesi	University of Amsterdam	Hollanda
Mühendislik Mimarlık Fakültesi	University of Bologna	İtalya
Mühendislik Mimarlık Fakültesi	University of Cagliari	İtalya
Mühendislik Mimarlık Fakültesi	Vilnius Gediminas University	Litvanya
Mühendislik Mimarlık Fakültesi	VSB-Technicka Univerzita Ostrava	Çek Cumhuriyeti
Fen Edebiyat Fakültesi	Ovidius University	Romanya
Fen Edebiyat Fakültesi	Grandsk Universty Of Technology	Polonya
Fen Edebiyat Fakültesi	University Of Iaonnina	Yunanistan
Fen Edebiyat Fakültesi	University Of Coimbra	Portekiz
Fen Edebiyat Fakültesi	Uppsala University	İsveç
Fen Edebiyat Fakültesi	Talinn University	Estonya
Fen Edebiyat Fakültesi	Universite Paris Sorbonne	Fransa
Fen Edebiyat Fakültesi	EÖTVÖS Lorand University	Macaristan
Fen Edebiyat Fakültesi	University Of Iaonnina	Yunanistan
Tıp Fakültesi	Foggia Üniversitesi	İtalya
Tıp Fakültesi	Kaunas Üniversitesi	Litvanya

1.4. İnşaat Yatırım Çalışmaları

DERSLİK VE MERKEZİ BİRİMLER İNŞAATI

- **SAĞLIK YÜKSEK OKULU İNŞAATI**

2005 yılında 1.275.483,45 TL. bedelle ihale edilen **Sağlık Yüksek Okulu İnşaatı** işinde 2009 yılı içinde binanın dış cephe sıvası, boya işleri, denizlik, seramik, asma tavan işleri, ön cephe düzenleme işleri, mekanik tesisat ve elektrik tesisat işleri gerçekleştirilerek iş tamamlanmıştır. Tahakkuk bazında 839.974,06 TL. harcanmıştır.

- **ARAŞTIRMA ÜNİTE BİNASI İNŞAATI**

2002 Yılında 2.444.784,00 YTL. bedelle ihale edilen **Araştırma Ünite Binası İnşaatı** işinin 2007 yılında kaba inşaatı bitirilmiş olup 2008 yılında ise ince işçiliğine başlanmış ve devam etmektedir. Mekanik tesisat imalatlarının da yapımına devam edilmektedir. 2009 yılında tahakkuk bazında harcama gerçekleşmemiştir. % 114 seviyesine ulaşan iş 2010 yılı içerisinde bitirilecektir.

- **MAHMUDIYE HALK SAĞLIĞI HİZMET BİNASI**

2009 Yılı içinde 82.000,00 TL. bedelle ihale edilen işte tahakkuk bazında 105.814,51 TL. harcanmış ve aşağıda belirtilen iş ve imalatlar yapılarak iş bitirilmiştir.

215 m2 kullanım alanına oturan ve iki kat üzerine yapılan binanın tüm kaba ve ince işleri, mekanik ve elektrik tesisat işleri tamamlanarak kullanıma açılmıştır.

KAMPÜS ALTYAPISI

- **YENİ NİZAMİYE İLE MÜH.MİM.FAK. ARASI BAĞLANTI YOLU TRETUAR YAPILMASI İŞLERİ**

2009 Yılı içinde 69.400,00 TL. bedelle ihale edilen işte tahakkuk bazında 81.892,00 TL. harcanmış ve aşağıda belirtilen iş ve imalatlar yapılarak iş bitirilmiştir.

Bağlantı yolunun tretuarları, bordür ve taş işleri yapılarak iş tamamlandı.

- **BOTANİK BAHÇE HAVUZU YALITIM YAPILMASI İŞİ**

2009 Yılı içinde 98.700,00 TL. bedelle ihale edilen işte tahakkuk bazında 126.595,05 TL. harcanmış ve aşağıda belirtilen iş ve imalatlar yapılarak iş bitirilmiştir.

Mevcut havuzun eski yalıtımı sökülerek, yeniden yalıtım malzemeleri ile yalıtımı ve elektrik tesisat işleri iş tamamlandı.

- **EK POLİKLİNİK BİNASI ÇEVRE DÜZENLEME İŞLERİ**

2009 Yılı içinde 189.900,00 TL. bedelle ihale edilen işte tahakkuk bazında 224.082,00 TL. harcanmış ve aşağıda belirtilen iş ve imalatlar yapılarak iş bitirilmiştir.

2008 yılı sonunda tamamlanan Ek Poliklinik Binasının çevre düzenleme işleri 2009 yılı içinde ihale edilerek bağlantı yolları tretuarları, istinad duvarları ve araç giriş yolu yapılarak iş tamamlandı.

BÜYÜK ONARIM

- **YABANCI DİLLER EK DERSLİKLER BİNASI TADİLAT İŞLERİ YAPILMASI**

2009 Yılı içinde 110.000,00 TL. bedelle ihale edilen işte tahakkuk bazında 135.767,17 TL. harcanmış ve aşağıda belirtilen iş ve imalatlar yapılarak iş bitirilmiştir.

Bölümün ek derslik binasının boya badana işleri, WC tesisat işleri ve kalorifer petekleri yenilenerek iş tamamlandı.

- **MÜH.MİM.FAK. LABORATUARLARI İNŞAAT TADİLAT İŞLERİ**

2009 Yılı içinde 117.250,00 TL. bedelle ihale edilen işte tahakkuk bazında 152.181,65 TL. harcanmış ve aşağıda belirtilen iş ve imalatlar yapılarak iş bitirilmiştir.

Laboratuar binalarının su basman seviyesine kadar traverten kaplamaları, boya ve alçı tadilat işleri yapılarak iş tamamlandı.

- **FEN EDEBİYAT FAKÜLTESİ B1 VE B5 BLOK DIŞ CEPHE İNŞAAT TADİLAT İŞLERİ**

2009 Yılı içinde 54.450,00 TL. bedelle ihale edilen işte tahakkuk bazında 64.251,00 TL. harcanmış ve aşağıda belirtilen iş ve imalatlar yapılarak iş bitirilmiştir.

Fen Edebiyat Fakültesine ait iki bloğun dış cephe yalıtım ve sıva işleri yapılarak iş tamamlandı.

- **MERKEZİ YEMEKHANE TERAS ÇATI ONARIMI, SU YALITIMI VE KAPLAMA İŞLERİ**

2009 Yılı içinde 57.000,00 TL. bedelle ihale edilen işte tahakkuk bazında 72.183,10 TL. harcanmış ve aşağıda belirtilen iş ve imalatlar yapılarak iş bitirilmiştir.

Merkezi Yemekhane terasının mevcut kaplamaları sökülerek yeniden su yalıtımı ve kaplama işleri yapılarak iş tamamlandı.

AÇIK VE KAPALI SPOR TESİSLERİ

• ESOĞÜ YARI OLİMPİK KAPALI YÜZME HAVUZU İNŞAATI

2008 Yılı içinde 2.259.738,27 TL. bedelle ihale edilen işte 2009 yılında tahakkuk bazında 2.127.624,24 TL. harcanmış ve aşağıda belirtilen iş ve imalatlar yapılmış, iş devam etmektedir.

Sene başında temeli atılan inşaatın kaba işleri, alüminyum çatı kaplaması, dış cephe pencereleri, iç sıva işleri, mekanik tesisat ve elektrik tesisat imalatları gerçekleştirildi. 2010 yılı içinde ince işleri tamamlanarak iş bitirilecektir.

DOĞRUDAN TEMİN KAPSAMINDA YAPILAN İŞLER

Üniversitemiz hizmet, derslik, laboratuvar binaları büyük onarım ve tadilat işleri, boya badana işleri, WC tadilatı, duşakabin yapılması işleri, yemekhane armatür yenileme ve MDF lambri işleri, çatı tadilatı, açık maneaj yapılması işi, altyapı, çevre düzenleme, bordür ve kilit taş kaplama işleri, asfalt kaplama işleri, tesisat işleri, doğalgaz tesisat işleri, kanalizasyon ve yağmur suyu hattı işleri, su sondaj kuyusu, otopark düzenleme işleri, beton kaldırım işi, yol çizgi boya işleri, saha sulama işleri, elektrik tesisat işleri, trafo kurulum işleri, enerji hattı besleme işleri, kamera sistemi fiber optik işleri, ve kondens tankı ana koll. Yenilenmesi işleri yapılarak bu kapsamda tahakkuk bazında 2.026.697 TL. harcanmıştır.

1.5. Bilgi İşlem Daire Başkanlığı Faaliyetleri

- Meşelik Yerleşkesi ve Çamlık Yerleşkesinde kantin ve bina dışlarına kablosuz internet için cihazlar alınıp sisteme dahil edilmiştir.
- E-Mail ve Webmail sisteminin değiştirilmesi için çalışmalar başlanmış olup henüz tamamlanmamıştır.
- Kamera sistemleri daha büyük bir bölgede uygulanmaya başlanmıştır.
- Kartlı geçiş sisteki için proje hazırlanmış kartlar basılmış olup sistem henüz devreye alınmamıştır.
- Sistem odası yenilenmiş olup koşulları daha uygun ve büyük bir sistem odası aktif hale getirilmiştir.
- Üniversite Web Sitesi tasarım ve alt yapısı değiştirilip yeni bir web sitesi yapılmıştır.
- Akademik ve İdari birim web siteleri için birim temsilcileri belirlenip kendi web site bilgilerini ekleme ve güncelleme eğitimi verilmiştir.
- Öğrenci işleri daire başkanlığına ayrı bir arayüz yaparak kendi alanları ve öğrenci işleri duyurularını kendileri girmeleri sağlanmıştır
- Üniversite web sitesine etkinlikler modülü geliştirilip, basın ve halkla ilişkiler birimi kullanımı için arayüz tasarlanmıştır.
- Üniversite Katalogu web sitesine digital katalog çalışması yapıp eklenmiştir.
- Üniversiteyi yeni kazanan öğrencileri bilgilendirmek için kayıt sitesi tasarlanmıştır.
- Trafik denetim birimine trafik ceza sistemi portalı gerçekleştirildi.
- Engelsiz yaşam birimine web sitesi tasarlanmıştır
- Üniversite Personel Portal alt yapısı oluşturulmuştur

- Üniversite izin sistemi alt yapısı oluşturulmuştur.
- Üniversite yemekhane sistemi altyapısı oluşturulmuştur.
- Üniversite personel bilgi sistemi altyapısı oluşturulmuştur
- ECTS web sitesi güncellenmesi yapılmıştır.
- Üniversite birim web site sorunlarına danışmanlık yapılmıştır.
- 2009 yılı içinde gerek birimlere alınan bilgisayarlar ve gerçekleşen toplu alımlar öncesi teknik şartname, gerekse alım öncesi gelen numune bilgisayarların performans testleri yapılarak alınacak PC lerin alım öncesi olası durumları ve çıkabilecek sorunlar tespit edilerek raporlamalar yapıldı.Özellikle arıza tespit çalışmalarında yedek parça yoksunluğundan çalışmalar yavaşlamakta ve güçleştirmektedir.
- 2009 yılının geneline baktığımızda en yoğun sorunlar Microsoft işletim sisteminin virüsler için açık olan portlarından gelen yazılımlara karşı mücadele ile geçti. Halen Teknik servis olarak en büyük sorunumuz işletim sistemlerindeki güvenlik açıklarından kaynaklanan sistem problemleridir. Birimlerin birbirinden habersizce aldıkları programların yasal işletim sistemleri ile olan uyumsuzlukları da giderek artan bir sorun olarak çözüm beklemekte.
- Bilgisayar teknolojisinin özellikle internet sayfaları ve mail yoluyla bilgisayarlara bulaşan virüslerin bilgisayar sistemlerine verdiği zararları daha aza indirmek için üniversite personeli bilgisayarlarını getirdikleri zamanlarda teknik serviste bilgilendirildi.
- Yoğun bir çalışmayla bilgisayar virüsleriyle mücadele edildi, virüslü bilgisayarlar virüslerden temizlendi.

Teknik Servis Grubunda en çok karşılaşılan sorunlar;

Virüsler.....	%15
Bilinçsiz program ekleme ve kaldırma.....	%27
Bilgisayar Kilitlenmeleri.....	%12
İşletim Sistemlerinin Çökmesi.....	%5
Anakart Problemleri.....	%12
Elektrik kesintilerindenGüç Kaynağının Zarar Görmesi	%18
Yazıcı problemleri.....	%11

Tablo 57 :2009 Yılında Düzenlenen Etkinlikler

Tarih	Etkinlik Saati	Düzenleyen	Konuşmacı	Konu	Tür	Yer
05.01.2009	09.30	MMF Kimya Mühendisliği Bölümü	B.Taylan ÇORUH (Kimya Mühendisi - ISO TS-En / IEC 17025 Uzmanı)	TS-En ISO / IEC 17025:2005 Standartı Kapsamında Laboratuvar Akreditasyonu	Bilgilendirmeye Eğitimi	MMF B-220 No'lu Derslik
05.01.2009	14.00	MMF Jeoloji Mühendisliği Bölümü JEOK Kulübü	---	TMMOB ve Bağlı Odaların Toplumsal Sorumlulukları	Konferans	Prof.Dr. Suat Mirza Salonu
05.01.2009	14.00	FEF Tarih Bölümü - Atatürk İlkeleri ve İnkılap Tarihi Araştırma Merkezi - Tarih ve Gençlik Kulübü	Raşit ÇAVAŞ (Yapı Kredi Yayınları Genel Yayın Yönetmeni)	Güzel Mavi Tuna'ya Gömülen Bir Yaşam : ADAKALE Bir Hayatı İlmek İlmek Örmek : KISA KARIYER ÖYKÜM	Söyleşi	FEF Konferans Salonu
07.01.2009	10.00	MMF Elektrik Mühendisliği Bölümü	---	Otomasyon Sistemlerinde Siemens PLC Uygulamaları	Konferans	Prof.Dr. Suat Mirza Salonu
09.01.2009	14.00	Tıp Fakültesi Atatürkçü Düşünce Topluluğu	Uluç GÜRKAN (ODTÜ Öğr.Gör.)	Atatürk'ü 21. Yüzyıla Taşımak	Konferans	FEF Konferans Salonu
12.01.2009	13.30	Mediko Sosyal Merkezi Gençlik Danışma Birimi	---	CS/ÜS Akran Eğitimi	Eğitim	Prof.Dr. Necla Özdemir Salonu
13-15.01.2009	09.00	Tıp Fakültesi	---	ICD 10 Kursu	Kurs	Prof.Dr. Necla Özdemir Salonu
16.01.2009	14.00	FEF Dekanlığı	---	Akademik Genel Kurul Toplantısı	Toplantı	FEF Konferans Salonu
20.01.2009	10.00	Teknoloji Araştırma Merkezi ile Cad/Cam Destek Merkezi (CADEM)	---	Bilgisayar Destekli Tasarım ve Bilgisayar Destekli Üretim	Sempozyum	Prof.Dr. Suat Mirza Salonu
28.01.2009	08.30	Tıp Fakültesi Kadın Hastalıkları ve Doğum A.D.	---	Kalıtsal Jinekolojik Kanseller	Konferans	Prof.Dr. Necla Özdemir Salonu
04-06.02.2009	08.30	Tıp Fakültesi Biyoistatistik A.D.	---	Tıpta Araştırma ve Veri Analizi Yöntemleri Kursu	Kurs	Biyostatistik A.D.
16-18.02.2009	09.00	Gençlik Danışma Birimi (GEDAB)	---	CS/ÜS Konularında Akran Eğitimi	Eğitim	Prof.Dr. Necla Özdemir Salonu
18.02.2009	09.30	Tıp Fakültesi Biyofizik A.D.	Prof.Dr. Hamza ESEN, Doç.Dr. Ferhan ESEN	Sempatik Sinir Sistemi ve Elektrodermal Aktivite Gözlenmesi (2. Beyin Bilgi Yarışmasına Katılan Lise Öğrencilerine Yönelik Laboratuvar Çalışması)	Eğitim Programı	Tıp Fakültesi Biyofizik A.D. Lab.

Tarih	Etkinlik Saati	Düzenleyen	Konuşmacı	Konu	Tür	Yer
18.02.2009	09.30	Tıp Fakültesi Biyofizik A.D.	Prof.Dr. Nevzat UZUNER, Yrd.Doç.Dr. Özcan ÖZDEMİR, Prof.Dr. Oğuz ERDİNÇ, Doç.Dr. Ceyhan KUTLU	Transkraniyal Doppler ile Beyin Damarlarının Gösterimi, Kas ve Sinir Aktivitesinin Gözlenmesi, Beyin Elektriksel Aktivitesinin Gözlenmesi (2. Beyin Bilgi Yarışmasına Katılan Lise Öğrencilerine Yönelik Laboratuvar Çalışması)	Eğitim Programı	Tıp Fakültesi Noröloji A.D. Lab.
20.02.2009	13.30	Tıp Fakültesi Farmakoloji A.D.	---	Farmakovijilans	Panel	Prof.Dr. Necla Özdemir Salonu
24.02.2009	15.00	Gençlik Danışma Birimi (GEDAB)	---	Cinsel Yolla Bulaşan Enfeksiyonlar	Bilgilendirm e Eğitimi	Prof.Dr. Suat Mirza Salonu
26.02.2009	14.00	FEF Karşılaştırmalı Edebiyat Bölümü	Bilgin ADALI, Nilay YILMAZ (Yazar)	Çocuk ve Gençlik Kitaplarında Yolculuk	Söyleşi	FEF Konferans Salonu
27.02.2009	11.00	Eğitim Fakültesi Enformasyon ve Etkileşim Kulübü	Prof.Dr. Mustafa YILMAN (Dokuz Eylül Üniversitesi Buca Eğitim Fakültesi Öğretim Üyesi)	Sevgi ve İnsan İlişkileri	Konferans	Eğitim Fakültesi Konferans Salonu
27.02.2009	12.00	Gençlik Danışma Birimi (GEDAB)	--	Cinsel Yolla Bulaşan Enfeksiyonlar	Bilgilendirm e Eğitimi	Prof.Dr. Suat Mirza Salonu
28.02.2009	10.00	OGÜSEM ile ESOGÜ Öğrenci Konseyi Başkanlığı	---	Katılım Belgeli Eğitim Semineri	Seminer	Prof.Dr. Necla Özdemir Salonu
05.03.2009	10.00	Tıp Fakültesi Biyofizik A.D.	Doç.Dr. Ferhan ESEN	Beynimiz Nasıl Çalışır	Eğitim Programı	ESOGÜ Anaokulu
06.03.2009	10.30	Tıp Fakültesi Biyofizik A.D.	ESOGÜ Anaokulu Öğretmenleri ve Doç.Dr. Ferhan ESEN	Birlikte Dentrite Bağlanalım	Eğitim Programı	ESOGÜ Anaokulu
06.03.2009	14.00	FEF Fizik Bölümü ile Fizik Kulübü	Prof.Dr. K.Gediz AKDENİZ	Post Fizikçi: Siborg Bilimde Zuhur EMERGENCE	Konferans	FEF Konferans Salonu
06.03.2009	14.00	ESOGÜ Öğrenci Konseyi Başkanlığı	Nasuh MAHRUKİ	Doğa Sporları Kazaları ve Doğal Afetler	Konferans	Prof.Dr. Necla Özdemir Salonu
06.03.2009	14.00	MMF Kimya Mühendisliği Bölümü	VolkanOrhan TEKİN (İstanbul Kimyevi Maddeler ve Mamulleri İhracatçıları Birliği Raportör Yardımcısı)	Kimyasalların Tescillendirilmesi, Değerlendirilmesi, Ruhsatlandırılması ve Kısıtlanması (REACH) Uygulaması	Seminer	Endüstri Mühendisliği Z-46 No'lu Anfi
06.03.2009	14.00	MMF Joloji Mühendisliği Bölümü Öğrenci Kulübü	Osman ECEMİŞ (İller Bankası Genel Müdürlüğü Görevlisi)	İçme Suyu Sondajlarına Ait Teknik Bilgi ve Sosyal Yaşam	Konferans	Prof.Dr. Suat Mirza Salonu

Tarih	Etkinlik Saati	Düzenleyen	Konuşmacı	Konu	Tür	Yer
07-08.03.2009	10.00	MMF Bilgisayar Mühendisliği Bölümü ve Bilişim Teknolojileri Kulübü	Tayfun AKÇAY (Microsoft), Burak Selim ŞENYURT (MVP)	INETA Eskişehir HIT	Konferans	FEF Konferans Salonu
11.03.2009	15.00	FEF Kimya Bölümü ile Kimya Kulübü	Prof.Dr. Saim ÖZKAR (ODTÜ Kimya Bölümü Öğretim Üyesi ve vTÜBA Asli Üyesi)	Geçiş Metal Nanokümelere	Konferans	Prof.Dr. Necla Özdemir Salonu
11-14.03.2009		Tarih ve Gençlik Kulübü		Evvel Zaman İçinde	Sempozyum	FEF Konferans Salonu
12.03.2009	14.00	Eğitim Fakültesi	Yrd.Doç.Dr. Muharrem DAYANÇ (FEF Türk dili ve Edebiyatı Bölümü Öğretim Üyesi), Yrd.Doç.Dr. Mehmet TOPAL (FEF Tarih Bölümü Öğretim Üyesi)	Milli Bağımsızlık Savaşımız ve İstiklal Marşı	Konferans	Eğitim Fakültesi Konferans Salonu
12.03.2009	14.00	FEF Türk Dili ve Edebiyatı Bölümü	Prof.Halil BUTTANRI (Mod). Doç.Dr. Müzeyyen BUTTANRI, Öğr.Gör.Dr. Soner AKPINAR, Öğr.Gör.Eylem SALTİK (Panelistler)	İstiklal Marşı'nın Kabulü ve Mehmet Akif Ersoy'u Anma Günü Etkinlikleri	Panel	Prof.Dr. Necla Özdemir Salonu
13.03.2009	10.00	FEF Biyoloji Bölümü	Yrd.Doç.Dr. Alev Haliki UZTAN (Ege Üniversitesi Fen Fakültesi Biyoloji Bölümü Öğretim Üyesi)	Biyologların Güncel Sorunları	Konferans	Eğitim Fakültesi Konferans Salonu
13.03.2009	10.30	MMF Kimya Mühendisliği Bölümü	Doç.Dr. Neşe ÖZTÜRK	Atık Yönetimi	Konferans	Endüstri Mühendisliği Z-46 No'lu Anfi
14.03.2009	10.00	MMF Endüstri Müh. Böl. Öğr. Top. (EMÖT)	Lütfi PİŞİREN (Süsler A.Ş. Kalite Müdürü)	Genel Kalite-Süreç Yönetimi-Yaşam kalitesi	Konferans	Prof.Dr. Necla Özdemir Salonu
16.03.2009	10.00	Eğitim Fakültesi Bilim ve Düşünce Kulübü	Prof.Dr. Tayip DUMAN (Gazi Üniversitesi Mesleki Eğitim Fakültesi Öğretim Üyesi)	Geçmişten Bugüne Türkiye'de Öğretmen Yetiştirme	Konferans	Eğitim Fakültesi Konferans Salonu
16.03.2009	14.00	Atatürk İlkeleri ve İnkılap Tarihi Araştırma ve Uygulama Merkezi ile İstanbul Dimitri Kandemir Romen Araştırmaları Merkezi	---	Balkanlarda Bir Dostluk Coğrafyası, Türk Romen İlişkilerine Kısa Bir Bakış	Panel	FEF Konferans Salonu
16.03.2009	13.45	Tıp Fakültesi Biyofizik A.D.	Prof.Dr. Yücel KANPOLAT (Türkiye Bilimler Akademisi Başkanı)	Doğadaki Farklılığıyla İnsan	Konferans	Prof.Dr. Necla Özdemir Salonu

Tarih	Etkinlik Saati	Düzenleyen	Konuşmacı	Konu	Tür	Yer
16.03.2009	17.30	Eskişehir Tabip Odası	Dr. Necdet EŞKİNAT	Hekimliğin Değişimi	Konferans	Prof.Dr. Necla Özdemir Salonu
17.03.2009	10.30	Tıp Fakültesi Biyofizik A.D.	Prof.Dr. Atilla YILDIRIM	Üreme İşlevi ve Beyin	Konferans	Prof.Dr. Necla Özdemir Salonu
17.03.2009	11.15	Tıp Fakültesi Biyofizik A.D.	Prof.Dr. Turgay ŞENER	İntrauterin Dönemde Beyin Gelişimi	Konferans	Prof.Dr. Necla Özdemir Salonu
17.03.2009	14.00	Tıp Fakültesi Biyofizik A.D.	Doç.Dr. Hilmi ÖZDEN	Beyin ve Dil	Konferans	Prof.Dr. Necla Özdemir Salonu
17.03.2009	17.00	Tıp Fakültesi Biyofizik A.D.	Prof.Dr. Gazi ÖZDEMİR	Beyin Krizi Nedir?	Konferans	Yunus Emre Kültür Merkezi
17.03.2009	17.45	Tıp Fakültesi Biyofizik A.D.	Yrd.Doç.Dr. Özcan ÖZDEMİR	Beyin Krizinden Ölmek Kader Midir?	Konferans	Yunus Emre Kültür Merkezi
18.03.2009	14.30	Tıp Fakültesi Biyofizik A.D.	Prof.Dr. Arif AKŞİT	Nöroetik	Konferans	Prof.Dr. Necla Özdemir Salonu
18-20.03.2009	10.00	FEF Karşılaştırmalı Edebiyat Bölümü	---	III. Uluslararası Karşılaştırmalı Edebiyat Bilim Kongresi(21.Yüzyılın Başında Edebiyatta Biz ve Öteki Sorunu)	Kongre	Kongre Merkezi 115-115-90
19.03.2009	14.00	Tıp Fakültesi Biyofizik A.D.	Prof.Dr. Gülten SEBER (Mod.) Dr. Ayşe ÖZKIRIŞ, Dr. Kenan KOCATÜRK, Dr. Serkan BİLGİÇ (Panelistler)	Bir Ayrılık, Bir Yoksunluk, Bir Ölüm	Panel	Prof.Dr. Necla Özdemir Salonu
19.03.2009	15.00	FEF Biyoloji Bölümü	---	Power Point Sunumu Hazırlama Tekniği	Konferans	FEF Konferans Salonu
20.03.2009	10.00	FEF Tarih Bölümü	Prof.Dr. Mete TUNÇOKU (Çanakkale 18 Mart Üniversitesi Atatürk ve Çanakkale Araştırmaları Merkezi Müdürü)	Çanakkale 1915'ten Alınacak Dersler	Konferans	FEF Konferans Salonu
20.03.2009	10.30	MMF Kimya Mühendisliği Bölümü	Prof.Dr. Hürriyet ERŞAHAN	Mühendislik Etiği	Konferans	Endüstri Mühendisliği Z-46 No'lu Anfi

Tarih	Etkinlik Saati	Düzenleyen	Konuşmacı	Konu	Tür	Yer
20.03.2009	13.30	Tıp Fakültesi Kadın Hastalıkları ve Doğum A.D.	---	Aile Planlamasının AÇS'deki Yeri, Yüksek Riskli Gebelikler, Kadın Kanselerinde Tarama ve Korunma, Maternal Morbidite ve Mortalite	Panel	Prof.Dr. Necla Özdemir Salonu
20.03.2009	14.00	Tıp Fakültesi Biyofizik A.D.	Doç.Dr. Nilüfer ÖZABACI (Eğitim Fakültesi Öğretim Üyesi)	Duygusal Zeka	Konferans	Eğitim Fakültesi Konferans Salonu
20.03.2009	15.00	Tıp Fakültesi Biyofizik A.D.	Yrd.Doç.Dr. Pınar GİRME (Eğitim Fakültesi Öğretim Üyesi)	Beyin Temelli Öğrenme	Konferans	Eğitim Fakültesi Konferans Salonu
21.03.2009	10.00	MMF Kimya Mühendisliği Bölümü	Bahattin AKTAN (B-sınıfı İş Güvenliği Uzmanı, OHSAS 18001 Başdenetçisi Kimya Müh.)	OHSAS 18001 İş Sağlığı ve Güvenliği Bilgilendirme Eğitimi	Seminer	Endüstri Mühendisliği Z-46 No'lu Anfi
23.03.2009	11.00	Tıp Fakültesi Biyofizik A.D.	Prof.Dr. M.İpek CİNGİ	Bağımlılık	Konferans	Prof.Dr. Necla Özdemir Salonu
23.03.2009	13.00	Tıp Fakültesi Biyofizik A.D.	Prof.Dr. Sacit GÜLEÇ	Ağrı Tedavisinde Girişimsel Yöntemler	Konferans	Prof.Dr. Necla Özdemir Salonu
23.03.2009		Tıp Fakültesi Biyofizik A.D.	Prof.Dr. Kevser EROL	Ağrı ve Ağrı Kesiciler	Konferans	Prof.Dr. Necla Özdemir Salonu
24.03.2009	10.00	FEF Karşılaştırmalı Edebiyat Bölümü ve Karşılaştırmalı Edebiyatçılar Kulübü	Yrd.Doç.Dr.Faruk ATALAYER (A.Ü. Öğr.Üy)	Türk Mitolojisi	Konferans	FEF Konferans Salonu
24.03.2009	14.00	Tıp Fakültesi Biyofizik A.D.	Prof.Dr. Demet ÖZBABALIK	Beyin Hastalığının İçinden Çıkan Ünlüler	Konferans	Anadolu Üniversitesi Sinema Anadolu
25-26.03.2009		İİBF Kariyer Merkezi ile Kariyer Kulübü	---	Kariyer Günleri 2009	Kariyer Günleri	Prof.Dr. Necla Özdemir Salonu
27.03.2009	13.30	Tıp Fakültesi Göğüs Hastalıkları A.D.	---	KOAH'da Yenilikler	Sempozyum	Prof.Dr. Necla Özdemir Salonu
27.03.2009	14.00	FEF Fizik Bölümü ile Fizik Kulübü	Bilal TANATAR (Bilkent Üniversitesi Fizik Bölümü Öğretim Üyesi)	Ultra Soğuk Atomik Gaz Karışımları	Konferans	FEF Konferans Salonu
31.03.2009	10.00	Mahmudiye M.Y.O. İle Türkiye Binicilik Federasyonu	Dr. A.Fuat ÜNVER (Türkiye Binicilik Federasyonu Teknik Komiteler Başkan Yard. Ve Eğitim Kurulu Başkanı)	Binicilik Sporunun Evrensel Gelişimi ve Binicilik Eğitiminde Temel Esaslar	Seminer	FEF Konferans Salonu

Tarih	Etkinlik Saati	Düzenleyen	Konuşmacı	Konu	Tür	Yer
02.04.2009	14.00	MMF İnşaat Mühendisliği Bölümü Öğrenci Kulübü	Hikmet ASLAN (Hartford Üniversitesi Dış İlişkiler Sorumlusu)	Amerika, Eğitim ve Yaşam Olanakları	Konferans	Prof.Dr. Necla Özdemir Salonu
02.04.2009	14.00	MMF Jeoloji Mühendisliği Bölümü	Joloji Yüksek Mühendisi Lütfi TAŞKIRAN (MTA Genel Müdürlüğü Enerji Ham.)	Jeotermal Sondajlar ve Jolojik Takibi, Jeotermal Enerjinin Türkiye'deki Durumu ve Jeotermal Yasanın Getirdikleri	Konferans	Prof.Dr. Suat Mirza Salonu
03.04.2009	10.30	MMF Kimya Mühendisliği Bölümü	Yrd.Doç.Dr. H. Levent HOŞGÜN	Yeşil Kimya ve Mühendislik	Konferans	Kimya Mühendisliği Z-46 No'lu Anfi
03.04.2009	13.00	MMF Endüstri Mühendisliği Bölümü Öğrenci Topluluğu (EMÖT)	Sinan ERGİN	Satış ve Pazarlama Teknikleri	Konferans	Prof.Dr. Suat Mirza Salonu
03.04.2009	13.30	Tıp Fakültesi Çocuk Sağlığı A.D.	---	Çocuklarda Nörolojik Hastalıklar, Beslenme Bozuklukları	Panel	Prof.Dr. Necla Özdemir Salonu
04.04.2009	10.00	MMF Kimya Mühendisliği Bölümü	Bahattin AKTAN (B-sınıfı İş Güvenliği Uzmanı, ISO 1400 Çevre Yönetim Sistemi Başdenetçisi, Kimya Müh.)	Çevre Yönetim Sistemi Bilgilendirme Eğitimi	Seminer	Kimya Mühendisliği Z-46 No'lu Anfi
10.04.2009	10.30	MMF Kimya Mühendisliği Bölümü	Osman ÖZGÜN (Gıda Güvenliği Uzmanı, Kimya Mühendisi)	ISO 22000-2005 Gıda Güvenliği Yönetim Sistemleri Bilgilendirme Eğitimi	Seminer	Kimya Mühendisliği Z-46 No'lu Anfi
10-11.04.2009		Tıp Fakültesi Çocuk Sağlığı ve Hastalıkları A.D. Beslenme ve Metabolizma B.D.	---	(Eskişehir Pediatri Günleri IV,) Beslenme-Sağlıklı ve Hasta Çocuğun Beslenmesi	Sempozyum	Prof.Dr. Necla Özdemir Salonu
10-11.04.2009		Bilimsel Araştırma Topluluğu	---	Osmangazi Bilimsel Araştırma Topluluğu (OBAT) (6.Ulusal Tıp Öğrenci Kongresi)	Kongre	Kongre Merkezi 210
11.04.2009	09.00	FEF Matematik ve Bilgisayar Bilimleri Bölümü	---	Uygulamalı Matematik	Panel	FEF Konferans Salonu
14.04.2009	15.00	İİBF Dil ve Tarih Topluluğu	Emir KIVIRCIK (Yazar)	Kurtuluş Savaşlarında Demiryollarının Önemi	Konferans	Prof.Dr. Necla Özdemir Salonu
17-19.04.2009	09.00	MMF Endüstri Mühendisliği Bölümü Öğrenci Topluluğu (EMÖT)	---	4. Endüstri Mühendisliği Akademisi (Akademi EM'09)	Kongre	Kongre ve Kültür Merkezi
17.04.2009	10.30	MMF Kimya Mühendisliği Bölümü	Ali ERDOĞMUŞ (Eskişehir Şeker Fabrikası Müdür Yardımcısı, Kimya Mühendisi)	Kimya Mühendisliğinde Stajlar ve Önemi	Konferans	Kimya Mühendisliği Z-46 No'lu Anfi

Tarih	Etkinlik Saati	Düzenleyen	Konuşmacı	Konu	Tür	Yer
18-19.04.2009	09.50	Türk Radyoloji Derneği Ankara Şubesi ile ESOĞÜ Tıp Fakültesi	---	Direkt Radyografi	Sempozyum	Prof.Dr. Necla Özdemir Salonu
21.04.2009	14.00	FEF Biyoloji Bölümü	Prof.Dr. Hüsnü CANBEŞER	Türkiye'nin Tıbbi ve Aromatik Bitkileri	Konferans	FEF Konferans Salonu
21.04.2009	14.00	Tıp Fakültesi Atatürkçü Düşünce Topluluğu	Yrd.Doç.Dr. Mehmet Ali TUĞTAN (İstanbul Bilgi Üniversitesi Öğretim Üyesi)	Atatürkçü Düşünce Sistemi	Konferans	Prof.Dr. Necla Özdemir Salonu
22.04.2009	14.00	Eğitim Fakültesi ile Eskişehir Valiliği	Doç.Dr. M. Bahattin ACAT	Çocuk ve Bayram	Konferans	Eğitim Fakültesi Konferans Salonu
27.04.2009	14.00	FEF Karşılaştırmalı Edebiyat Bölümü	Egemen BERKÖZ (Şair), Gülsüm CENGİZ, Müslim ÇELİK, Yücel KAYIRAN, Haydar ERGÜLEN	Şiirde 50 Yıl Egemen BERKÖZ	Panel	Prof.Dr. Necla Özdemir Salonu
27-29.04.2009	10.00	FEF Türk Dili ve Edebiyatı Bölümü ile Ankara Üniversitesi Dil-Tarih, Coğrafya Fakültesi Bilim Tarihi Anabilimdalı	---	Türkiye'de Bilim ve Kadın	Kongre	Kongre ve Kültür Merkezi
30.04.2009	14.00	FEF Türk Dili ve Edebiyatı Bölümü ile Türkoloji Kulübü	Prof.Dr. Zeki Kaymaz (Ege Üniversitesi Türk Dünyaları Araştırma Enstitüsü Öğretim Üyesi), Prof.Dr. Gürer Gülsevin (Ege Üniversitesi Türk Dünyaları Araştırma Enstitüsü Öğretim Üyesi), Prof.Dr. Şerif Ali Bozkaplan (Dokuz Eylül Üniversitesi Eğitim Fakültesi Türk Dili ve Edebiyatı Eğitimi Bölümü Öğretim Üyesi)	Türkçe'nin Çağdaş Sorunları	Panel	Eğitim Fakültesi Konferans Salonu
05.05.2009	11.00	ESOĞÜ Rektörlüğü ile Eskişehir İl Emniyet Müdürlüğü	---	Trafik Güvenliği	Panel	Prof.Dr. Necla Özdemir Salonu
05.05.2009	14.00	FEF Matematik ve Bilgisayar Bilimleri Bölümü ile Matematik ve Bilgisayar Kulübü	Prof.Dr. Ömer AKIN (Ankara TOBB ETÜ Üniversitesi Matematik Bölümü Öğretim Üyesi)	Matematik ve İnsan İlişkileri	Konferans	FEF Konferans Salonu
06.05.2009	13.00	ESYO ile Anadolu Sağlık Merkezi	---	ESYO Öğrencileri için Kariyer Günleri	Kariyer Günü	Prof.Dr. Necla Özdemir Salonu

Tarih	Etkinlik Saati	Düzenleyen	Konuşmacı	Konu	Tür	Yer
07-09.05.2009	09.00	İİBF Bilgisayar Kulübü	---	ESOGÜ Bilişim Günleri	Panel	Kongre ve Kültür Merkezi
09-10.05.2009	08.00	Tıp Fakültesi İç Hastalıkları A.D.	---	II. İç Hastalıkları Günleri	Seminer	Prof.Dr. Necla Özdemir Salonu
11.05.2009	14.00	FEF Karşılaştırmalı Edebiyatçılar Kulübü ile Genç Karşılaştırmalı Edebiyatçılar Kulübü	Replikas Müzik Grubu	Doğu-Batı Sentezinde Müzik	Söyleşi	FEF Konferans Salonu
12-15.05.2009	09.00	MMF Kariyer Planlama Merkezi	---	Mühendislik Mimarlık Fakültesi Kariyer Günleri	Kariyer Günü	Prof.Dr. Suat Mirza Salonu
12.05.2009	13.30	Tıp Fakültesi Kardiyoloji A.D.	---	Akut Koroner Sendrom Tedavisinde Güncel Yaklaşım	Sempozyum	Prof.Dr. Necla Özdemir Salonu
13-15.05.2009	10.00	Deprem Araştırma ve Uygulama Merkezi, TÜBİTAK, Baraj Güvenliği Derneği, İnşaat Mühendisliği Odası	Prof.Dr. Houqun CHEN (Çin), Dr. Gabriella VASCETTI (İsviçre)	Uluslararası Katılımlı II. Ulusal Baraj Güvenliği Sempozyumu	Sempozyum	Kongre ve Kültür Merkezi
13.05.2009	10.30	Eskişehir Sağlık Yüksekokulu	---	Hemşireler Günü	Panel	FEF Konferans Salonu
15.05.2009	14.30	FBAM ve Fen Edebiyat Fakültesi Zooloji Kulübü	Prof.Dr. Sibel SÜMER, Doç.Dr. Hatice MERGEN (Hacettepe Üniversitesi Fen Fakültesi Biyoloji Bölümü Öğretim Üyeleri)	DNA Temelli Markerlar, Genetik Teknoloji ve Toplum	Konferans	FEF Konferans Salonu
16-17.05.2009	09.00	Eğitim Fakültesi Bilgisayar ve Öğretim Teknolojileri Bölümü ile Enformasyon ve Etkileşim Kulübü	---	III. Ulusal Bilgisayar ve Öğretim Teknolojileri Öğrenci Kurultayı	Kurultay	Kongre ve Kültür Merkezi
16-17.05.2009	09.30	Tıp Fak. Atatürkçü Düşünce Topluluğu	---	10. Demokratik Cumhuriyet Üniversiteleri Kongresi - Öğrenci Platformu	Kongre	Prof.Dr. Necla Özdemir Salonu
20.05.2009	12.00	FEF Fizik Kulübü	---	Dördüncü Olağan Genel Kurulu Toplantısı	Toplantı	FEF Konferans Salonu
20.05.2009	14.30	İİBF İşletme Bölümü	---	Yönetim ve Örgüt İncelemelerinde Araştırma Tasarımı	Seminer	Kongre ve Kültür Merkezi
21.05.2009	09.15	ESOGÜ İİBF İşletme Bölümü	---	17. Ulusal Yönetim ve Organizasyon Kongresi (Açılış Oturumu- ESOĞÜ Kongre Merkezi)	Kongre	Anemon Otel

Tarih	Etkinlik Saati	Düzenleyen	Konuşmacı	Konu	Tür	Yer
21.05.2009	11.00	Matematik ve Bilgisayar Bilimleri Bölümü ile Matematik ve Bilgisayar Kulübü	Mustafa ÇELİKCAN, Fethi Oytun GÜRSOY (İda Teknoloji Danışmanlık ve Seminer Hizmetleri)	Veri Tabanı ve Kalite Yönetimi	Konferans	FEF Konferans Salonu
21.05.2009	12.30	MMF Elektrik-Elektronik Mühendisliği Bölümü	---	Verilog HDL ile FPGA Üzerinde Sayısal Devre Tasarımı	Konferans	Prof.Dr. Suat Mirza Salonu
21.05.2009	13.00	FEF Kimya Bölümü ve Kimya Kulübü	Prof.Dr. Cemil ÖĞRETİR, Kimyager Ömer AKGÜN, Kimyager Evren KARAYEL, Özgül ÖZDEMİR	Kimya Kariyer Günü	Kariyer Günü	FEF Konferans Salonu
21-23.05.2009	13.30	Eğitim Fakültesi	---	8. Ulusal Sınıf Öğretmenliği Sempozyumu	Sempozyum	Kongre ve Kültür Merkezi
22.05.2009	09.00	MMF İnşaat Kulübü	---	İnşaat Mühendisliği Toplulukları Birliği 1. Genel Kurulu	Genel Kurul	Prof.Dr. Suat Mirza Salonu
22.05.2009	10.00	FEF İstatistik Bölümü ile Genç İstatistikçiler Bilim ve Teknik Kulübü	Ersin ÇATALBAŞ (T.C. Ziraat Bankası A.Ş. Ankara İç Kontrol Daire Başkanlığı)	Finans Sektörü ve İstatistik	Konferans	FEF Konferans Salonu
22.05.2009	10.30	MMF Kimya Mühendisliği Bölümü	Arş.Gör.Dr. Uğur SELENGİL	Kimya Mühendisleri Odası Tanıtımı	Eğitim Programı	Kimya Mühendisliği Z-46 No'lu Anfi
22.05.2009	13.30	Tıp Fakültesi Mikrobiyoloji A.D.	---	Ülkemizde Kırım Kongio Kanamalı Ateşi (KKKA)'ne Yol Açan Keneler ve Korunma Yöntemleri	Konferans	Prof.Dr. Necla Özdemir Salonu
22.05.2009	14.00	FEF Fizik Bölümü ve Fizik Kulübü	Metin ALTAN (Anadolu Üniversitesi Fen Fakültesi Fizik Bölümü Öğretim Üyesi)	Galileo'dan Hubble'a 2009 Dünya Astronomi yılı	Seminer	FEF Konferans Salonu
26.05.2009	13.00	İİBF Kariyer ve Gelişim Kulübü	---	Gelişim Programları	Seminer	FEF Konferans Salonu
27.05.2009	12.00	FEF Fizik Kulübü	---	Dördüncü Olağan Genel Kurulu Toplantısı	Kurultay	FEF Konferans Salonu
27.05.2009	14.00	Eskişehir Sağlık Yüksekokulu Ebelik Bölümü	---	Dismenore ve Baş etme Yöntemleri	Konferans	Prof.Dr. Necla Özdemir Salonu
28.05.2009	13.00	Tıp Fakültesi Dekanlığı	Prof.Dr. Özcan Erel (Ankara Eğitim ve Araştırma Hastanesi Biyokimya Laboratuvarı Şefi)	Oksidan ve Antioksidan Düzeyinin Ölçümünde Yeni, Kolay ve Uygulanabilir Testler ve Açık Araştırma	Konferans	Prof.Dr. Necla Özdemir Salonu
29-30.05.2009	Tüm gün	Eğitim Uygulama ve Araştırma Hastanesi Başhekimliği	---	3. Ulusal Üniversite Hastaneleri Başmüdürleri İstişare Toplantısı	Toplantı	Prof.Dr. Necla Özdemir Salonu

Tarih	Etkinlik Saati	Düzenleyen	Konuşmacı	Konu	Tür	Yer
01-02.06.2009	09.30	Teknoloji Araştırma Merkezi, Türkiye Patent Enstitüsü ve Eskişehir Sanayi Odası	---	Eskişehir Patent Günleri	Patent Günü	Prof.Dr. Necla Özdemir Salonu
02.06.2009	10.30	Tıp Fakültesi Çevre Kulübü	---	Dünya Çevre Günü ESOGÜ Etkinlikleri	Eğitim Çalışması	ESOGÜ Anaokulu
11.06.2009	10.00	Fen Bilimleri Araştırma ve Uygulama Merkezi	---	Olağan Genel Kurul Toplantısı	Toplantı	FEF Konferans Salonu
12.06.2009	10.00	Tıp Fakültesi Kardiyoloji Anabilim Dalı Başkanlığı	---	Akut Koroner Sendromların Tedavisinde Güncel Yaklaşımlar	Konferans	Prof.Dr. Necla Özdemir Salonu
15-16.06.2009	09.30	FEF Fizik Bölümü	---	I. Ulusal Metal, Yarıiletken ve Oksit Materyallerinin Üretiminde Kullanılan Sistemler ve Analiz Teknikleri (MYOMAT 2009)	Kongre	FEF Konferans Salonu
27.06.2009	09.00	Tıp Fakültesi Dekanlığı	---	Klinik Araştırmalar Etik Yaklaşım Kursu	Kurs	Prof.Dr. Necla Özdemir Salonu
07.07.2009	10.30	Tıp Fakültesi Dekanlığı	---	Tıp Fakültesi Akademik Genel Kurul Toplantısı	Toplantı	Prof. Dr. Necla Özdemir
7-8.08.2009		Fen Edebiyat Fakültesi Matematik ve Bilgisayar Bilimleri Bölümü	---	Diferansiyel Denklemleri Semineri	Seminer	FEF Konferans Salonu
17.08.2009	10.00	ESOGUDAM	---	17 Ağustos 1999 Marmara Depreminin 10. Yılı Anma Programı	Toplantı	Prof.Dr. Necla Özdemir Salonu
31.08-04.08.2009		Tıp Fakültesi Psikiyatri Anabilim Dalı Başkanlığı ve Türkiye Psikiyatri Derneği	---	10. Psikiyatri Güz Okulu	Eğitim	Kongre ve Kültür Merkezi
14.09.2009	09.00	Tıp Fakültesi Dekanlığı	Prof. Dr. Zübeyir Kılıç	Tıp Fakültesi Açılış Konuşması	Toplantı	Tıp Fakültesi Merkezi Derslikler 1. Sınıf Anfisi
17.09.2009	10.30	Tıp Fakültesi Dekanlığı	Prof. Dr. Zübeyir Kılıç	Tıp Fakültesi Öğrenci Danışmanlığı Toplantısı	Toplantı	Prof. Dr. Necla Özdemir Salonu
17.09.2009	13.30	Tıp Fakültesi Dekanlığı	Prof. Dr. Oğuz Kayaalp	Hekimlik ve Bilim Adamlığı	Konferans	Prof. Dr. Necla Özdemir Salonu
18.09.2009	10.30	Tıp Fakültesi Dekanlığı	Prof. Dr. Bilgin Timuralp	Kilinisyenlik Deneyimleri	Konferans	Prof. Dr. Necla Özdemir Salonu
28.09-01.10.2009	08.30	Eskişehir Sağlık Yüksekokulu Müdürlüğü	---	Eskişehir Sağlık Yüksekokulu Tanışma ve Oryantasyon Toplantısı	Toplantı	Eskişehir Sağlık Yüksekokulu Derslikleri

Tarih	Etkinlik Saati	Düzenleyen	Konuşmacı	Konu	Tür	Yer
28.09-02.10.2009	09.00	Eğitim Fakültesi Dekanlığı	---	Eğitim Fakültesi Tanışma ve Oryantasyon Toplantısı	Toplantı	Eğitim Fakültesi Konferans Salonu
28-29.09.2009	10.00	Mühendislik Mimarlık Fakültesi Dekanlığı	Prof. Dr. Sevgi Şensöz	Mühendislik Mimarlık Fakültesi Tanışma ve Oryantasyon Toplantısı	Toplantı	Prof. Dr. Suat Mirza Salonu
28-30.09.2009	10.00	Mahmudiye Meslek Yüksekokulu Müdürlüğü	---	Mahmudiye Meslek Yüksekokulu Tanışma ve Oryantasyonu Toplantısı	Toplantı	Mahmudiye Meslek Yüksekokulu Salonu
28.09.2009	14.00	Yabancı Diller Bölüm Başkanlığı	---	Yabancı Diller Bölümü Tanışma ve Oryantasyon Toplantısı	Toplantı	Prof. Dr. Necla Özdemir Salonu
29.09-01.10.2009	10.45	Sağlık Hizmetleri Meslek Yüksekokulu Müdürlüğü	---	Sağlık Hizmetleri Meslek Yüksekokulu'nun Tanışma ve Oryantasyon Toplantısı	Toplantı	SHMYO Derslikleri
03.10.2009	10.00	Tıp Fakültesi Anesteziyoloji ve Reanimasyon A.D.	---	Mekanik Ventilasyon	Toplantı	Prof. Dr. Necla Özdemir Salonu
05-12.10.2009	08.30	FEF Biyoloji Bölümü	---	11. Uluslararası Sucul Oligochaeta Sempozyumu	Sempozyum	Alanya-ANTALYA
05.10.2009	09.00	Ziraat Fakültesi Dekanlığı	---	Ziraat Fakültesi Tanışma ve Oryantasyon Toplantısı	Toplantı	Ziraat Fakültesi
05.10.2009	10.00	Sivrihisar Meslek Yüksekokulu Müdürlüğü	---	Sivrihisar Meslek Yüksekokulu Tanışma ve Oryantasyon Toplantısı	Toplantı	Sivrihisar Meslek Yüksekokulu Salonu
05.10.2009	10.00	Turizm ve Otel İşletmeciliği Yüksekokulu Müdürlüğü	---	Turizm ve Otel İşletmeciliği Yüksekokulu Tanışma ve Oryantasyon Toplantısı	Toplantı	Prof. Dr. Orhan Oğuz Anfisi
06-09.10.2009	08.30	GEDAB (Gençlik Danışma Birimi)	---	Akran Eğitimci Eğitimi	Eğitim	Prof. Dr. Necla Özdemir Salonu
06-09.10.2009	10.00	Fen Edebiyat Fakültesi Dekanlığı	---	Fen Edebiyat Fakültesi Tanışma ve Oryantasyon Toplantısı	Toplantı	FEF Konferans Salonu
06-08.10.2009	14.30	İktisadi ve İdari Bilimler Fakültesi Dekanlığı	---	İİBF Tanışma ve Oryantasyon Toplantısı	Toplantı	Prof. Dr. Orhan Oğuz Anfisi
07-08.10.2009	10.00	İlahiyat Fakültesi Dekanlığı	---	İlahiyat Fakültesi Tanışma ve Oryantasyon Toplantısı	Toplantı	İlahiyat Fakültesi Konferans Salonu
11.10.2009	08.00	FEF Fizik Bölümü	---	Hoşgeldiniz Konferansı	Konferans	

Tarih	Etkinlik Saati	Düzenleyen	Konuşmacı	Konu	Tür	Yer
12-13.10.2009	08.00	Mimarlık Mühendislik Fakültesi Jeoloji Mühendisliği Bölümü	---	Türkiye'nin Deprem Riski Yüksek Jeo-Stratejik, Ancak tektonik Rejimleri Farklı Bölgelerinde Deprem Davranışının Yaklaşımlarla Araştırılması	Toplantı	Prof. Dr. Necla Özdemir Salonu
12-14.10.2009	10.00	FEF Türk Dili ve Edebiyatı Bölümü ile Türk Dil Kurumu	---	Uluslararası Tatar Türkçesi Sorunları Sempozyumu	Sempozyum	Kongre ve Kültür Merkezi
13.10.2009	13.00	Mühendislik Mimarlık Fakültesi Kimya Mühendisliği Bölümü	Prof. Dr. Hürriyet Erşahan	Türkiye'de Mühendislik Programları ve Eğilimleri	Seminer	Kimya Mühendisliği Z-46 Dersliği
15.10.2009	14.00	Fen Edebiyat Fakültesi Biyoloji Bölümü	Prof. Dr. Ali Demirsoy (Hacettepe Üniversitesi Biyoloji Bölümü Öğretim Üyesi)	Evrin Tartışması	Konferans	Prof. Dr. Necla Özdemir Salonu
15-17.10.2009	10.30	MMF Maden Mühendisliği, TMMOB, Maden Mühendisleri Odası, Eti Maden İşletmeleri Genel Müdürlüğü ve Ulusal Bor Araştırma Enstitüsü (BOREN)	---	4. Uluslararası Bor Sempozyumu	Sempozyum	Kongre ve Kültür Merkezi
15-17.10.2009	13.00	Mühendislik Mimarlık Fakültesi Endüstri Mühendisliği Bölümü, Üretim Araştırmaları Derneği	---	9. Ulusal Üretim Araştırmaları Sempozyumu	Sempozyum	Prof. Dr. Suat Mirza Salonu
16.10.2009		İlahiyat Fakültesi Dekanlığı	Öğr. Gör. Dr. Ömer Müftüoğlu (ESOGÜ İlahiyat Fakültesi Öğretim Üyesi)	Eskişehir'de İlahiyat Fakültesi Tarihçesi	Seminer	İlahiyat Fakültesi Konferans Salonu
16.10.2009	10.00	Fen Edebiyat Fakültesi İstatistik Bölümü	Remzi Avcu (Dilsem Dersanesi İngilizce Dil Uzmanı)	İngilizce Şartmı	Konferans	FEF Konferans Salonu
19.10.2009	12.00	Endüstri Mühendisliği Öğrenci Topluluğu (EMÖT)	Gökhan Meriçliler (YGA Hayal Ortaklığı Derneği Üyesi)	Liderlik Semineri	Seminer	Prof. Dr. Suat Mirza Salonu
22-24.10.2009	10.00	Elektrik Mühendisliği Odası Eskişehir Şubesi, ESOĞÜ MMF Elektrik-Elektronik Mühendisliği Bölümü, Anadolu Üniversitesi, Dumlupınar Üniversitesi	---	Elektrik-Elektronik, Bilgisayar ve Biyomedikal Mühendislikleri Eğitimi IV. Ulusal Sempozyumu	Sempozyum	Kongre Merkezi 400 ve 200 Kişilik Salonlar

Tarih	Etkinlik Saati	Düzenleyen	Konuşmacı	Konu	Tür	Yer
22.10.2009	10.00	Mahmudiye Meslek Yüksekokulu	Yrd. Doç. Dr. Hakan Çalışkan (ESOGÜ Mahmudiye Meslek Yüksekokulu Müdürü), Öğretim Görevlisi Ahmet Karaman, M. Tekin Koçkar (Halk Bilim Araştırma ve Uygulama Merkezi (HAMER) Müdürü ve Mahmudiye Meslek Yüksekokulu Öğretim Görevlisi)	Atlı Kültür ve Gelenekler	Söyleşi	Prof. Dr. Necla Özdemir Salonu
22.10.2009	14.00	MMF Endüstri Mühendisliği Öğrenci Topluluğu (EMÖT)	---	Kişisel Gelişim	Seminer	Prof. Dr. Suat Mirza Salonu
22.10.2009	14.00	Fen Edebiyat Fakültesi Karşılaştırmalı Edebiyat Bölümü	Prof. Dr. Sevinç Özer, Arş. Gör. Merve Demirtaş, Arş. Gör. Ergün Baylan (Çanakkale 18 Mart Üniversitesi Öğretim Elemanları)	Edebiyat Karşılaştırmalarında Stratejiler ve Politika Üretimi Üzerine Gözlemler	Konferans	FEF Konferans Salonu
23.10.2009	11.00	FEF Tarih Bölümü	Prof. Dr. Dursun Ali Akbulut (Samsun 19 Mayıs Üniversitesi Öğretim Üyesi)	Atatürk ve Cumhuriyet	Konferans	FEF Konferans Salonu
23.10.2009	14.30	Fen Edebiyat Fakültesi Kimya Bölümü	Doç. Dr. Ayhan Çelik (Gebze İleri Teknoloji Enstitüsü Öğretim Üyesi)	Monooksijenaz Enzimler ve Endüstriyel Uygulamaları	Konferans	FEF Konferans Salonu
23.10.2009	16.30	MMF Elektrik-Elektronik Mühendisliği Bölümü	---	Support Vector Machine Classifiers and Extension to the Multiclass Case	Seminer	Prof. Dr. Suat Mirza Salonu
26.10.2009	13.00	İnşaat Kulübü	Emir Kıvırcık (Behiç Erkin'in Torunu)	Türk Demir Yolculuğu ve Behiç Erkin	Konferans	Prof. Dr. Suat Mirza Salonu
27.10.2009	13.00	MMF Kimya Mühendisliği Bölümü	Yrd. Doç. Dr. Belgin Karabacakoğlu	Laboratuvar Güvenliği	Seminer	Kimya Mühendisliği Z-46 Dersliği
27.10.2009	14.00	Fen Edebiyat Fakültesi Biyoloji Bölümü	Doç. Dr. Cengiz Türe (Anadolu Üniversitesi Fen Fakültesi Öğretim Üyesi)	Ekolojik Ayak İzi	Konferans	FEF Konferans Salonu
04.11.2009	10.00	İlahiyat Fakültesi	Prof. Dr. Yaşar Düzenli (ESOGÜ İlahiyat Fakültesi Öğretim Üyesi)	Ayet Kavramı Bağlamında Kur'an'ın Evrenselliği	Konferans	Prof. Dr. Necla Özdemir Salonu

Tarih	Etkinlik Saati	Düzenleyen	Konuşmacı	Konu	Tür	Yer
04-07.11.2009	09.00	Tıp Fakültesi Kulak Burun Boğaz ve Baş Boyun Cerrahisi A.D. İle Otoloji-Nörootoloji Derneği	---	5. Koklear İmplantasyon Otoloji-Nörootoloji Odyoloji Kongresi	Kongre	Anemon Otel
05.11.2009	13.00	Mühendislik Mimarlık Fakültesi	---	MMF Akademik Genel Kurul Toplantısı	Toplantı	Prof. Dr. Suat Mirza Salonu
06.11.2009	10.00	Fen Edebiyat Fakültesi İstatistik Bölümü	Cengiz Erdoğan (Türkiye İstatistik Kurumu Uzmanı)	Enflasyon Nedir? Nasıl Hesaplanır?	Konferans	Eğitim Fakültesi Konferans Salonu
06.11.2009	11.00	Fen Edebiyat Fakültesi Biyoloji Bölümü	Prof. Dr. İsmail Karaboz (Ege Üniversitesi Fen Fakültesi Öğretim Üyesi)	Biyoluminesens	Konferans	FEF Konferans Salonu
06.11.2009	11.00	Tıp Fakültesi	---	Pandemik Grip (Domuz Gribi)	Toplantı	Prof. Dr. Necla Özdemir Salonu
06.11.2009	14.00	FEF Kimya Bölümü	Prof. Dr. Vural Bütün (ESOGÜ FEF Kimya Bölümü Öğretim Üyesi)	Akıllı Polimerler ve Nano partiküller: Sentez ve Uygulama Çalışmaları	Konferans	FEF Konferans Salonu
10.11.2009	10.00	ESOGÜ Rektörlüğü	Prof. Dr. Selma Yel (Gazi Üniversitesi Eğitim Fakültesi Öğretim Üyesi)	Vefatının 71. Yılında Atatürk'ü Anlamak	Konferans	Kongre ve Kültür Merkezi
12.11.2009	14.00	FEF Tarih Bölümü	Doç. Dr. Osman Köksal, Yrd. Doç. Dr. Selahattin Önder, Yrd. Doç. Dr. Mesut Erşan (ESOGÜ Öğretim Üyeleri)	90. Yılında Kuva-i Milliye	Panel	FEF Konferans Salonu
12.11.2009	14.00	Tıp Fakültesi Tıbbi Biyoloji A.D.	Yrd. Doç. Dr. Didem Coşan (ESOGÜ Tıp Fakültesi Tıbbi Biyoloji A.D. Öğretim Üyesi)	Doğal Bileşenlerin Apoptosise Etkisi	Konferans	Prof. Dr. Necla Özdemir Salonu
13.11.2009	10.00	İlahiyat Fakültesi	Prof. Dr. Ali Çelik (ESOGÜ İlahiyat Fakültesi Öğretim Üyesi)	Hadisin/Sünnetin Aktüel Değeri	Konferans	Prof. Dr. Necla Özdemir Salonu
17.11.2009	13.00	MMF Kimya Mühendisliği Bölümü	Doç. Dr. Neşe Öztürk (ESOGÜ MMF Kimya Mühendisliği Öğretim Üyesi)	Atık Yönetimi	Seminer	Kimya Mühendisliği Z-46 Dersliği
17.11.2009	13.00	MMF Jeoloji Mühendisliği Bölümü	Arş Gör. Nuri Kavak (ESOGÜ Fen Edebiyat Fakültesi Tarih Bölümü)	Kamuda Mühendis İstihdamı	Konferans	Prof. Dr. Suat Mirza Salonu

Tarih	Etkinlik Saati	Düzenleyen	Konuşmacı	Konu	Tür	Yer
17.11.2009	14.30	Tıp Fakültesi Dekanlığı	---	Pandemik Grip Bilgilendirme Toplantısı	Toplantı	Prof. Dr. Necla Özdemir Salonu
18.11.2009	14.00	FEF Matematik ve Bilgisayar Bilimleri Bölümü	Prof. Dr. Ramazan Ayvalli (Marmara Üniversitesi Edebiyat Fakültesi Öğretim Üyesi)	Kültür, Medeniyetimizde Bilim ve Bilim Adamlarına Verilen Değer	Konferans	Kongre ve Kültür Merkezi
19.11.2009	14.00	Mahmudiye MYO	Yrd. Doç. Dr. Hakan Çalışkan (ESOGÜ Mahmudiye Meslek Yüksekokulu Müdürü), Öğretim Görevlisi Ahmet Karaman, M. Tekin Koçkar (Halk Bilim Araştırma ve Uygulama Merkezi (HAMER) Müdürü ve Mahmudiye Meslek Yüksekokulu Öğretim Görevlisi)	Dünyada ve Ülkemizde Atçılık	Söyleşi	Prof. Dr. Necla Özdemir Salonu
19.11.2009	12.30	MMF Elektrik-Elektronik Mühendisliği Bölümü	Süleyman Dündar (Lider Teknoloji Geliştirme Elektrik-Elektronik Mühendisi)	FPGA ve Sayısal Tasarım	Seminer	Prof. Dr. Suat Mirza Salonu
20.11.2009	13.00	MMF Makine Mühendisliği Bölümü	Özlem Yurdanur Özgenç	Etkin Yönetim Becerileri ve Liderlik	Seminer	Prof. Dr. Suat Mirza Salonu
20.11.2009	13.00	Tıp Fakültesi Biyokimya A.D.	Prof. Dr. Önder Şirikçi (Marmara Üniversitesi Tıp Fakültesi Biyokimya A.D. Öğretim Üyesi)	Doğal Seleksiyon Yoluyla Evrim Teorisi ve Darwin	Konferans	Prof. Dr. Necla Özdemir Salonu
20.11.2009	14.00	FEF Kimya Kulübü	Prof. Dr. Nükhet Öcal (İstanbul Teknik Üniversitesi Öğretim Üyesi)	Toksikoloji ve Kimyasal Atıklar	Konferans	FEF Konferans Salonu
21.11.2009	14.00	MMF Elektrik-Elektronik Mühendisliği Öğrenci Kulübü	---	Mezunlar Söyleşisi	Söyleşi	FEF Konferans Salonu
24.11.2009	10.00	Eğitim Fakültesi Dekanlığı	Prof. Dr. Selahattin Turan (Panel Başkanı ESOĞÜ Eğitim Fakültesi Öğretim Üyesi), Prof. Dr. Ahmet Aypay (ESOGÜ Eğitim Fakültesi Öğretim Üyesi), Yrd. Doç. Dr. Adnan Boyacı (Anadolu Üniversitesi Eğitim Fakültesi Öğretim Üyesi)	21. Yüzyıl Okullarında Öğretmen (Öğretmenler Günü Kutlama Etkinlikleri)	Panel	Eğitim Fakültesi Konferans Salonu

Tarih	Etkinlik Saati	Düzenleyen	Konuşmacı	Konu	Tür	Yer
04.12.2009	10.00	İlahiyat Fakültesi	Yrd. Doç. Dr. M. Naci Kula (ESOGÜ İlahiyat Fakültesi Öğretim Üyesi)	Gençlere Hz. Peygamber'i Nasıl Anlatalım?	Konferans	İlahiyat Fakültesi Konferans Salonu
04.12.2009	14.00	FEF Kimya Bölümü	Doç. Dr. İsmail Kıran (ESOGÜ Öğretim Üyesi)	İlaç Etken Madde Tasarımı, Mikrobiyal Biyotransformasyonun Önemi	Konferans	FEF Konferans Salonu
07.12.2009	14.00	FEF Biyoloji Bölümü	Prof. Dr. Yalçın Şahin (ESOGÜ Fen Edebiyat Fakültesi Öğretim Üyesi)	Biyolojinin Bilim Tarihindeki Yeri	Konferans	FEF Konferans Salonu
10.12.2009	11.00	FEF İstatistik Bölümü	Prof. Dr. Vedat Pazarlıoğlu (Dokuz Eylül Üniversitesi İ.İ.B.F. Ekonometri Bölüm Bşk.)	Ekonometri ve İstatistik	Konferans	FEF Konferans Salonu
10.12.2009	14.00	ATAM	Prof. Dr. Ergün Aybars (İzmir Ekonomi Üniversitesi Öğretim Üyesi)	XIX. Yüzyıldan XX. Yüzyıla Geçişte Türkiye Tarihine Bakışlar ve Bu Bakışlar Üzerine Değerlendirmeler	Konferans	Prof. Dr. Necla Özdemir Salonu
10.12.2009	14.00	FEF Fizik Bölümü ile Matematik ve Bilgisayar Bilimleri Bölümü	Prof. Dr. Dumitru Baleanu (Çankaya Üni. FEF Matematik ve Bilgisayar Bilimleri Öğretim Üyesi)	Kesirli Analiz ve Uygulamaları	Konferans	FEF Konferans Salonu
11.12.2009	10.00	İlahiyat Fakültesi	Prof. Dr. Yaşar Düzenli (ESOGÜ İlahiyat Fakültesi Öğretim Üyesi)	İsra ve Miraç Olayı	Konferans	İlahiyat Fakültesi Konferans Salonu
11.12.2009	14.00	FEF Biyoloji Bölümü	Öğr. Gör. Dr. Serhat İrez (Marmara Üniversitesi Eğitim Fakültesi Öğretim Üyesi)	Evrin Teorisi ve Bilimin Doğası	Konferans	FEF Konferans Salonu
14.12.2009	14.00	FEF Biyoloji Bölümü	Doç. Dr. Arzu Çiçek (Anadolu Üniversitesi Çevre Mühendisliği Öğretim Üyesi)	Eskişehir'de Çevre Sorunları ve Çözüm Önerileri	Konferans	FEF Konferans Salonu
15-16.12.2009	13.00	Tıp Fakültesi Psikiyatri A.D.	Prof. Dr. Cem Kaptanoğlu (ESOGÜ Tıp Fakültesi Psikiyatri A.D.), Prof. Dr. Selçuk Candansayar (Gazi Üniversitesi Psikiyatri A.D.), Doç. Dr. Kerem Altıparmak (Ankara Üniversitesi Siyasal Bilimler Fakültesi), Doç. Dr. Burhanettin Kaya (Gazi Üniversitesi Psikiyatri A.D.)	İnsan Hakları Haftası: Farklı Açılardan İnsan Hakları	Panel	Prof. Dr. Necla Özdemir Salonu

Tarih	Etkinlik Saati	Düzenleyen	Konuşmacı	Konu	Tür	Yer
17.12.2009	12.30	MMF Elektrik-Elektronik Mühendisliği Bölümü İEEE Kulübü	Dr. Muammer Akçay (Dumlupınar Üniversitesi Öğretim Üyesi)	Parallel and Distributed System, Principles, Paradigms, Applications	Seminer	Prof. Dr. Suat Mirza Salonu
17.12.2009	14.00	FEF Matematik ve Bilgisayar Bilimleri Bölümü	Prof. Dr. Şeref Mirasyedioğlu (Başkent Üniversitesi Eğitim Fakültesi Öğretim Üyesi)	Matematik ve Teknoloji	Konferans	Kongre ve Kültür Merkezi
17.12.2009	14.00	FEF Tarih Bölümü	Doç. Dr. Osman Köksal, Yrd. Doç. Dr. Meryem Erdoğan, Yrd. Doç. Dr. H. Hüseyin Adalıoğlu, Yrd. Doç. Dr. Emine Gümüşsoy)	Doğumunun 400. Yılında Katip Çelebi	Panel	FEF Konferans Salonu
18.12.2009	10.00	İlahiyat Fakültesi	Yrd. Doç. Dr. M. Naci Kula (ESOGÜ İlahiyat Fakültesi Öğretim Üyesi)	Zorlu Yaşam Olayları ile Karşılaşan Gençlere Dini Danışmanlık	Konferans	İlahiyat Fakültesi Konferans Salonu
18.12.2009	10.30	FEF Kimya Bölümü	Doç. Dr. Nurettin Şahiner (Çanakkale Üniversitesi Öğretim Üyesi)	Nanopartiküllerin Biyolojik ve Çevresel Uygulamaları	Konferans	FEF Konferans Salonu
18.12.2009	14.00	Tıp Fakültesi Psikiyatri A.D.	Prof. Dr. Şahika Yüksel (İstanbul Üni. Tıp Fakültesi Psikiyatri A.D.), Prof. Dr. Harika Boztepe (İstanbul Üni. Tıp Fakültesi Dahiliye A.D. Endokrin B.D.), Prof. Dr. Gürhan Özcan (Türk Estetik ve Plastik Cerrahi Derneği Başkanı)	Transeksüellik ve Cinsiyet Değiştirmenin Standart Değerlendirme, Karar Verme ve Bakım İlkeleri	Panel	Prof. Dr. Necla Özdemir Salonu
18.12.2009	14.00	Fen Edebiyat Fakültesi, Karşılaştırmalı Edebiyat Bölümü	Doç. Dr. Nedime Köşgeroğlu	Kadın, Edebiyat ve Yaratıcılık	Konferans	FEF Konferans Salonu
19.12.2009	09.00	MMF Elektrik-Elektronik Mühendisliği Bölümü İEEE Kulübü	Taner Diler (Java Teknolojileri ve Programcıları Derneği)	Java Teknoloji Saatleri Semineri	Seminer	Prof. Dr. Necla Özdemir Salonu
21.12.2009	14.00	FEF Biyoloji Bölümü	Doç. Dr. Nihal Doğan (ESOGÜ Tıp Fakültesi Öğretim Üyesi)	Paraziter Hastalıklar	Konferans	FEF Konferans Salonu
22.12.2009	14.00	Sağlık Hizmetleri Meslek Yüksekokulu Müdürlüğü	Prof. Dr. İlhami Ünlüoğlu, Doç. Dr. A. Alper Çevik, Dr. Hasan Gülcü, Paramedik Öğr. El. Yasin Sezer, Paramedik Selahattin Çelik	Türkiye'de Acil Tıp Sistemi İçerisinde Paramedik Mesleğinin Eğitimi ve Yeri	Panel	Prof. Dr. Necla Özdemir Salonu

Tarih	Etkinlik Saati	Düzenleyen	Konuşmacı	Konu	Tür	Yer
23.12.2009	13.00	MMF IAESTE Öğrenci Kulübü	---	IAESTE Kulübünü Tanıtma ve Uluslararası Stajyer Öğrenci Değişimi Bilgilendirme Toplantısı	Toplantı	Prof. Dr. Suat Mirza Salonu
23.12.2009	14.00	FEF Türk Dili ve Edebiyatı Bölümü Türkoloji Kulübü	Meryem Yücesoy, Merve Onurbaş, Aynur Palabıyık, Oğuz Gökmen Çolak (ESOGÜ Türk Dili ve Edebiyatı Bölümü Öğrencileri)	Yazının Bulunuşu, Alfabe Geçiş ve Türklerde Alfabe	Panel	Prof. Dr. Necla Özdemir Salonu
24.12.2009	14.00	Mahmudiye Meslek Yüksekokulu Müdürlüğü	Yrd. Doç. Dr. Hakan Çalışkan (Mahmudiye Meslek Yüksek Okulu Müdürü), Ahmet Karaman (Mahmudiye Meslek Yüksek Okulu Öğretim Görevlisi), İsmail Akyurt (Türkiye Jokey Kulübü Mahmudiye Arap Atı Aşım İstasyonu Müdürü)	At Yetiştiriciliğinde Temel Sorunlar	Panel	Mahmudiye Meslek Yüksekokulu Konferans Salonu
24.12.2009	12.30	Fen Bilimleri Enstitüsü Müdürlüğü	Prof. Dr. Nazif Kolankaya (Hacettepe Üni. Öğr. Üy.), Dr. Vehbi Eser (TAGEM), Prof. Dr. Engin Kınacı, Prof. Dr. Dürdane Kolankaya (Hacettepe Üni. Öğr. Üy.), Doç. Dr. Sertaç Önde (ODTÜ), Prof. Dr. Sebahattin Özcan (Ankara Üni. Öğr. Üy.), İlhami Şahin (Gıda Kontrol Hizm. Daire Başkanı), M. Ülkü Karakuş (Türkiyem Bir Yem Sanayicileri Birliği Bşk.)	GDO'ların Biyogüvenlik ve Sosyoekonomik Etkilerinin Değerlendirilmesi	Panel	Kongre ve Kültür Merkezi
25.12.2009	14.00	FEF Kimya Bölümü	Seyfettin Demiral (Yetişkin Dil Eğitimi)	Bilim Dili İngilizce	Konferans	FEF Konferans Salonu
26-27.12.2009	09.00	MMF Endüstri Mühendisliği Öğrenci Topluluğu (EMÖT)	Ergin Öztürk, Egemen Alpay, Mustafa Mor, Funda Bekar, Özgür Ulutaş, Funda Haldenbilen, Yalçın Kapan, Şemsettin Akçay, Soner Kahraman	4. Kaliteli Endüstri Mühendisliği Günleri	Panel	Prof. Dr. Necla Özdemir Salonu

Tarih	Etkinlik Saati	Düzenleyen	Konuşmacı	Konu	Tür	Yer
29.12.2009	11.00	Tıp Fakültesi Dekanlığı	---	Tıp Fakültesi Akademik Genel Kurul Toplantısı	Toplantı	Prof. Dr. Necla Özdemir Salonu
29.12.2009	13.00	MMF Kimya Mühendisliği Bölümü	Doç. Dr. Ayşegül Aşkın	ERASMUS-Öğrenci Değişim Programı	Seminer	Kimya Mühendisliği Z-46 Dersliği
29.12.2009	13.00	MMF İnşaat Mühendisliği Öğrenci Kulübü	Ali Eryiğit (SİM Pazarlama Koordinatörü)	Standart İzolasyon Malzemeleri	Konferans	Prof. Dr. Suat Mirza Salonu
23.12.2009	13.00	MMF IAESTE Öğrenci Kulübü	---	IAESTE Kulübünü Tanıtma ve Uluslararası Stajyer Öğrenci Değişimi Bilgilendirme Toplantısı	Toplantı	Prof. Dr. Suat Mirza Salonu

IV-KURUMSAL KABİLİYET VE KAPASİTENİN DEĞERLENDİRİLMESİ

A. Üstünlükler

1. Uzmanlaşmış, eğitim-öğretim düzeyi yüksek, öğrenmeye, araştırmaya ve özverili çalışmaya açık, dinamik öğretim elemanlarının bulunması
2. Fiziksel ve teknolojik altyapının düzey ve çeşitlilik bakımından yeterli olması
3. Dış paydaşlar ile iletişimimizin iyi olması
4. Üst yönetimin deneyimli ve yeniliklere açık olması
5. Öğrenci ve öğretim elemanları arasında etkin iletişim sağlanması
6. Öğrencilere sağlanan hizmetlerde yapıcı ve kolaylaştırıcı yaklaşımda olunması
7. Öğrencilerin sosyal yaşamını zenginleştirecek kurumsal, güçlü bir altyapının bulunması
8. Üniversitenin merkezi bir kütüphaneye sahip olması ve birçok bilimsel veri tabanına üyeliğinin bulunması
9. Birimler arası ilişkilerin iyi olması
10. Hızla gelişen ve yeniliğe açık bir üniversite olunması
11. Çok sayıda ve etkin öğrenci kulüplerine sahip olunması
12. Bilimsel araştırma projelerinin desteklenmesi
13. Üniversite birimlerinin büyük çoğunluğunun aynı yerleşke içinde olması
14. Çok sayıda ulusal ve uluslararası bilimsel etkinlikler düzenlenmesi
15. Öğrencilere ve çalışanlara yönelik sosyal, kültürel ve sportif faaliyetleri düzenleme olanaklarının bulunması
16. Diğer üniversitelere öğretim elemanı yetiştirilmesi
17. Üniversitenin bazı birimlerinin yüksek düzeyde tanınması ve bölgeye liderlik edecek özellikte olması
18. İsteğe bağlı İngilizce hazırlık sınıfının bulunması ve bağlı olarak İngilizce öğrenime devam edebilme olanağının sağlanması
19. Bilişim teknolojilerine yapılan yatırım ve internet altyapısına önem verilmesi
20. Sürekli kurumsal gelişme isteği
21. Huzurlu ve sağlıklı bir çalışma ortamının bulunması
22. Anabilim dallarında akademik araştırma özgürlüğü
23. Hizmet içi ve görevde yükselme eğitimlerinde, sınav uygulamalarında gerekli bilgi ve deneyimin bulunması
24. Değişen koşullara kolayca uyum sağlayabilme
25. Çalışanlarımızın tüm öğrencilerimize ve diğer paydaşlarımıza eşitlik ilkesi çerçevesinde yaklaşmaları
26. Teknik donanımı güçlü spor alanlarının bulunması

27. Lisansüstü programlarda disiplinler arası işbirlikleri yaratabilecek ortamın bulunması
28. Lisans programlarında yandal ve çift anadal olanaklarının bulunması
29. Eğitim öğretim programlarında çeşitlilik bulunması
30. Bilgili ve deneyimli öğretim elemanı, teknik ve idari kadrosu ile güçlü laboratuvar ve diğer altyapısıyla eğitim-öğretim, araştırma, sağlık ve sosyal hizmetler sunulması
31. Birçok alanda referans özelliğine sahip eğitim, araştırma ve uygulama hastanesinin bulunması
32. Erasmus programı ile giderek artan sayıda öğrenci ve öğretim elemanlarımızın Avrupa'daki üniversitelerle karşılıklı değişimi
33. Eğitim öğretim alanında uluslararası işbirlikleri kurulması
34. Üniversite-Sanayi işbirliğini kuvvetlendirecek Anadolu Teknoloji Araştırma Parkı A.Ş (ATAP). ve Eskişehir Teknoloji Geliştirme Merkezi gibi kuruluşlara ortak olunması
35. Öğrencilerimizin ve çalışanlarımızın sosyal ve psikolojik sorunlarını danışabilecekleri ve yardım alabilecekleri merkezlerin bulunması
36. Türkiye'de ilgili bakanlık onayıyla "Enerji Yöneticisi Sertifikası" verme yetkisine sahip 4 kurumdan birisi olunması
37. Genetik ve tüp bebek ile ilgili mükemmel donanımlı merkezlerin bulunması
38. Uluslararası yayınlarda artış sürekliliği
39. Özverili bir anlayışla çalışan idari personelin olması
40. Akademik atama-yükseltme koşullarının bilimsel ölçütlere uyumlu olması
41. Avrupa Mühendislik Eğitimi Birliği (SEFİ) üyeliği

B. Zayıflıklar

1. Akademik ve idari kadronun sayısal olarak yetersiz olması
2. Bazı birimlerde fiziksel altyapı eksikliklerinin bulunması
3. Sanayi, yerel yönetimler, sivil toplum ve meslek kuruluşları ile işbirliğinin yetersiz olması
4. Mezunlarla iletişim ve işbirliğinin yetersiz olması
5. Kadro eksikliğinden kaynaklanan ders ve iş yükünün fazla olması
6. Bütçeden ayrılan kaynağın az olmasından dolayı finansal kaynak yetersizliği
7. Çalışanlar arasındaki ücret dengesizliği ve yetersizliği
8. Hizmet içi eğitim faaliyetlerinin yetersizliği
9. Ekip çalışması ve katılımcılığın yeterince gerçekleştirilememesi
10. İş süreçlerinde iş teknolojilerinin yeterince kullanılamaması
11. Öğrencilerin yabancı kaynaklardan yararlanma konusunda dil bilgilerinin yetersizliği
12. Teknolojik araç ve gerecin etkin ve verimli kullanılmıyor olması
13. Bazı iş süreçlerindeki bürokratik ve yasal engeller
14. Lisansüstü eğitimde disiplinler arası ilişkilerin yetersizliği

- 15.** Performans değerlendirme yöntemlerinin yeterince geliştirilmemesi
- 16.** Çalışanları isteklendirecek yöntemlerin yeterli olmaması
- 17.** Çalışanların sosyal iletişimlerini artıracak faaliyetlerin eksikliği
- 18.** Üniversitemiz ve birimlerinin, paydaşlarına tanıtımındaki yetersizlikler
- 19.** Kariyer planlama ile ilgili mekanizmaların geliştirilmesindeki yetersizlikler
- 20.** Üniversitenin kendine ait bir konuk evinin ve öğrenci yurdunun olmaması
- 21.** Kurumsal bilginin kurum içinde arşivlenmesi, paylaşılması ve dağıtılmasındaki yetersizlikler
- 22.** Bazı iş süreçlerinin kişiye bağımlı olması ve yetki karmaşası yaşanması
- 23.** Malzeme ve ihtiyaç planlama birimlerinin etkin ve verimli kullanılmasındaki yetersizlikler
- 24.** Birimlerde bilgi işlem, teknik donanım ve bakım ekiplerinin olmaması, merkezi destek birimlerinin yetersizliği
- 25.** "Açık kaynak" yazılımlarına gerekli önemin verilmemesi
- 26.** Değişen koşul ve yeniliklere göre öğretim programlarımızın güncellenmesindeki yavaşlık
- 27.** Uygulamalı eğitim ve öğretimin yetersiz olması
- 28.** Lisansüstü öğretimde II. öğretim programlarının yaygınlaştırılmaması
- 29.** Öğrencilerin bilimsel etkinliklere katılımını artıracak yöntemlerin geliştirilmesindeki yetersizlik
- 30.** Eğitim ve araştırma faaliyetlerinde resmi dış paydaşlarımız dışında maddi destek sağlayacak dış paydaşlarımızın olmaması
- 31.** Akreditasyon çalışmalarının yetersizliği
- 32.** Araştırma sonuçlarının uygulamaya yeterince dönüştürülememesi
- 33.** Öğrencilerin ulusal ve uluslararası burs ve destek olanaklarından yeterince faydalanamaması
- 34.** Dış destekli araştırma projelerine katılımın yetersizliği
- 35.** Engelli öğrenci ve çalışanlara sunulan hizmetlerin yetersiz olması
- 36.** Bazı uzmanlık alanlarında lisansüstü eğitim öğretimin verilememesi
- 37.** Öğrencilerde araştıran, çözümleyen, birleştiren bir bakış açısının ve özgüvenin yeterince oluşturulamaması
- 38.** Uluslararası yayınların öğretim üyesi başına düşen oranının yetersizliği
- 39.** İdari personelin deneyim azlığı
- 40.** Temizlik, bakım onarım gibi temin edilen destek hizmetlerinde aksamalar yaşanması

C. Değerlendirme

Eskişehir Osmangazi Üniversitesi paydaşlarına verdiği hizmetlerin kalitesini her geçen yıl artırma arzusu ve gayreti içerisinde. Üniversitemiz yönetimi, kamunun ve üniversitemizin menfaatlerini ön planda tutarak sunulan hizmetlerde, mali ve idari işlerde adalet ilkesiyle şeffaflık ve hesap verebilirlik politikalarını en yüksek düzeyde uygulamaya çalışmaktadır.

Sunulan hizmetlerde kanunlara, yönetmeliklere ve tüzüklere uyulmakta, alınan kararlarda ortak akla ve katılımcılığa önem verilmektedir.

2008 yılındaki faaliyetlerin daha önceki yıllara göre artış göstermesine rağmen yeterli görülmemekte sunulan hizmetlerin kalitesinin artırılması yönünde somut adımlar atılması ve daha çok çalışılması planlanmaktadır.

2006 yılı boyunca çalışmaları devam eden ve 2007 yılında tamamlanan 2008-2012 yıllarını kapsayan Stratejik Planımız, üniversitenin gelişimindeki adımları yakından incelemek ve gelecekte beklenmedik sorunlarla karşılaşmamak, sunduğumuz hizmetlerin niteliğini ve niceliğini artırmak yönünden önemli sayılmaktadır.

Üniversitemizde stratejik planın yürürlüğe girmesi, performans programının hazırlanması ve performansa dayalı bütçe anlayışıyla önümüzdeki yıllarda faaliyetlerinin daha kaliteli, verimli ve etkin olarak planlanacağı ve gerçekleştirileceği öngörülmektedir.

V- ÖNERİ VE TEDBİRLER

Üniversitemizde sunulan hizmetler ve yapılan faaliyetlerin nicelik ve niteliğinde mali kaynaklar çok önemlidir. Mali olanakların artması sunulan hizmetlerin kalitesini ve sayısını artıracaktır. Bu nedenle Üniversite mali kaynaklarının artırılması ve etkin kullanılması çok önemlidir. Önerimiz özellikle üniversitemiz öz gelirlerinin çeşitlendirilmesi ve elde edilen gelirin artırılması için projeler ve planlar yapılmasıdır.

5018 sayılı kanunun getirdiği kapsamlı değişikliklerin, uygulanmasındaki bazı zorluklar ve uygulamanın daha yeni olması, kurum kültürlerinin bu kanunun anlayışına adapte olamamaları önümüzdeki süreçte bir tehdit olarak görülmektedir.

Bu tehdide tedbir olarak kurumlarda kamu mali yönetimindeki değişikliklerle ilgili hizmet içi eğitim programları düzenlenmeli ve bilgi teknolojilerinden faydalanılmalıdır. Kurumlarda yönetim bilgi sistemleri ve performans bilgi sistemi kurulmalıdır.