



T.C.
BAFRA BELEDİYESİ
2011 YILI PERFORMANS PROGRAMI



İÇİNDEKİLER

| | |
|--------------------------------------------------------|-----------|
| Misyon | 3 |
| Vizyon | 3 |
| İlkeler | 4 |
| BAFRA İLE İLGİLİ BİLGİLER | 6 |
| Tarihçe | 6 |
| İklim | 6 |
| Coğrafi Konum ve Yapısı | 6 |
| Ulaşım | 7 |
| Nüfus Yapısı | 7 |
| Ekonomi | 8 |
| Eğitim | 9 |
| Sağlık | 9 |
| GENEL BİLGİLER | 10 |
| Belediyenin Yetki, Görev Ve Sorumlulukları | 10 |
| Teşkilat Yapısı | 14 |
| Müdürlük Görev ve Faaliyetleri | 16 |
| Fiziksel Kaynaklar | 23 |
| İnsan Kaynakları | 24 |
| PERFORMANS BİLGİLERİ | 25 |
| Temel Politika Ve Öncelikler | 25 |
| Performans Hedefleri ve Faaliyet Maliyetleri Tabloları | 31 |
| İdare Performans Tablosu | 101 |
| Toplam Kaynak İhtiyacı Tablosu | 107 |
| Harcama Birimlerine İlişkin Tablo | 108 |

MİSYON

“Yasalarla belirlenmiş yetkiler çerçevesinde, karşılıklı güven ve huzur içinde, birlikte çalışarak, halkımızın yaşam kalitesini yükseltip Bafra’mızı hak ettiği yere getirmek.”

VİZYON

“Hizmetleri ve çalışanlarıyla örnek, tarihi, kültürel ve doğal değerlerine sahip çıkan, kentlilik bilincine duyarlı, birlikte üreterek zenginleşen, ışıl ışıl, yeşil bir Bafra.”

İLKELER

ð Karar alma, uygulama ve eylemlerde Şeffaflık

Belediye, temelde vatandaşın müşterek ihtiyaçlarını karşılama konusunda hizmet üretmek amacıyla kurulmuş bir kurumdur. Faaliyetlerinde sadece kamu yararını gözetmesi esastır. Hizmet üretirken kullandığı kaynak ise yine vatandaşın vergileri ile oluşturulmuştur. Dolayısıyla kendilerinin ihtiyaçlarını karşılamak amacıyla kurulmuş ve kendi vergilerinin kaynak olarak kullanılmasıyla hizmet üreten bir kurumun faaliyetlerini izlemek vatandaşın en doğal hakkıdır. Son dönemde yürürlüğe giren bilgi edinme yasası da bu durumu desteklemektedir. Dolayısıyla belediye içerisindeki tüm karar mekanizmalarının işleyişinde, kaynakların tüketilmesinde ve tüm uygulamalarda şeffaflık ve açıklık esas olmalıdır.

ð Vatandaş ile olan ilişkilerde dürüstlük

Belediye, vatandaşa hizmet etmek amacıyla kurulmuş bir kuruluştur. Dolayısıyla Belediye Başkanlığı seçimlerinden itibaren her noktada Başkan ve çalışanlar vatandaş ile ilişki içerisindeyler. Uygulamalar ve vatandaş ile ilişkiler esnasında birçok problemle karşılaşmaktadır. Bu problemlerin çözümünde vatandaşa ve diğer kurumlara karşı dürüst olunmalıdır.

ð Kurum içi yönetimde ve ili ilgilendiren kararlarda katılımçlık

Belediye, vatandaşa ve ile hizmet etmek amacıyla kurulmuş bir kurumdur. Demokrasi ile yönetilen ülkemizde vatandaşın sadece sandıkta değil, seçim haricinde de kararlara katılımı sağlanmalıdır. Belediye bu konuda, toplumu temsil eden kuruluş liderleriyle, ilişki içerisinde bulunan kamu kurum liderleriyle, ilçedeki diğer seçilmişlerle, parti liderleri ve mahalle temsilcileri gibi toplumun ihtiyaçlarını takip eden ve nabzını tutan özel ve tüzel kişilerle işbirliği içerisinde olmalı ve belediye çalışanlarının kararlara katılımını da sağlamalıdır. Bunların yanında, belirli dönemlerde vatandaşın beklentilerinin ölçülmesi ve şikâyetlerinin dinlenmesi üzerine çalışmalar yapılarak vatandaşın da kararlara katılımı sağlanmalıdır. Bunun sonucunda yapılacak olan hizmetler sahiplenilmiş olacak ve daha verimli hâle gelecektir. Yeni belediye kanununda da kent konseyinin kurulması kanunlaştırılmış ve bu duruma zemin hazırlanmıştır.

ð Hizmetlerin temin ve sunumunda yerindelik ve ihtiyaca uygunluk

Vatandaşa hizmetlerin sunumu vatandaşın beklentilerini karşılamalı ve şehrin ihtiyacına uygun olmalıdır. Bilindiği gibi belediyeler toplumun mahalli ve müşterek ihtiyaçlarını karşılayan kurumlardır. Verilen hizmetler vatandaşın vergileri ile üretildiği için, ihtiyacı karşılamayan, ilçenin mahalli, kültürel ve coğrafi yapısıyla uyum sağlamayan hizmetlerden kaçınılmalıdır. Verilen hizmetler mutlaka toplumun ve şehrin ihtiyacını karşılar nitelikte yerinde olmalıdır.

ð Uygulamalarda adalet ve tarafsızlık, hizmette eşitlik

Belediyelerin kaynakları sınırlıdır ve sınırlı kaynaklar ile hizmet üretilmek durumundadır. Gerekli hizmetlerin üretilebilmesi için belediyenin kaynakları, etkin ve siyasi baskılardan arınmış bir şekilde kullanılmalıdır. Belediye, vergi ve diğer gelirlerin toplanmasında adaletli davranmalıdır.

Gelirleri toplarken adaletli davranan belediye, topladığı kaynakları kullanarak hizmet üretirken de bütün vatandaşlara eşit mesafede bulunmalı ve belde içerisinde her noktaya ihtiyacı oranında ve

kaynakları ölçüsünde hizmet ulařtırmalıdır. Bölge, mahalle, sokak, kiři, vergi ödeyen veya ödemeyen gibi ayrımlarda bulunmamalıdır.

ð Belediye faaliyetlerinde vatandaş memnuniyetine odaklılık

Belediyelerin varlık nedeni yetki sınırları içerisinde yaşayan vatandaşlardır. İnsanların yaşamadığı yerlerde belediye gibi kurumlara ihtiyaç duyulmamaktadır. Vatandaşlar mükellef oldukları gibi yeni kanunun da öngördüğü şekilde müşteridirler de. Mükellef olarak ödedikleri vergiler karşılığı hizmet satın almaktadırlar. Verilen hizmetler ve belediyenin tüm diğer faaliyetlerinin uygulanması esnasında vatandaşın memnuniyeti esas olarak alınmalıdır.

ð Hizmetler ile ihtiyaçlar ve vatandaşlar ile iletişim tutarlı olmalıdır

Vatandaşların istekleri ve onlara verilen cevaplar ile belediyenin yaptığı hizmetler birbirleri ile tutarlı olmalıdır

ð Hizmetlerde geçici çözümler ve anlık kararlar yerine süreklilik esası ile hareket

Vatandaşın mahalli ve müşterek ihtiyaçları karşılanırken anlık kararlar ile geçici çözümler üretmek yerine; planlı, kalıcı, gelenekselleşmiş ve yönetim değıştğinde de sürdürülebilir hizmetler üretilmelidir.

ð Belediyede yürütölen her faaliyette yüksek performansın dikkate alınması

Zamanın kısıtlı olduđu da dikkate alınarak taleplerin belediye bütçesi ve kanunlar da dikkate alınarak en kısa sürede yerine getirilebilmesi için yüksek performans ve performans yönetim sistemi esas alınmalıdır.

ð Belediye kaynaklarının kullanımında etkinlik ve verimlilik

Yukarıda da bahsedildiği gibi belediyenin kaynakları sınırlıdır ve bu kaynaklar ile hizmeti en iyi şekilde üretmek durumundadır. Dolayısıyla kaynaklar kullanılırken ilçe içerisinde yaşayan vatandaşların ve ilçenin ihtiyaçları dikkate alınarak, doğru alanlar ve konularda yatırım ve harcamalar yapılmalıdır.

Belediye çalışanları unutmamalıdır ki kullandıkları kaynak kamunun ortak kaynağıdır. Dolayısıyla uygulamalarda verimlilik esas alınmalı ve israftan kaçınılmalıdır.

ð Üretilen hizmetlerde engelli vatandaşların dikkate alınması

Özellikle toplumun ortak kullanımına açık olan alanlarda üretilecek olan hizmetlerin “engelli vatandaşlarımız” tarafından da kullanılabilirliği sağlanmalıdır. Daha önce üretilmiş olan hizmetlerin de gerekenleri dönüřtürölmelidir.

BAFRA İLE İLGİLİ BİLGİLER

TARİHÇE

Bafra İlçesi'nin tarihi M.Ö 5000 yıllarına kadar uzanmaktadır. İkiztepe ören yerinde M.Ö. 4000 yıllarından M.Ö. 1700 yıllarına kadar 2300 yıl boyunca sürekli yerleşim yapıldığı anlaşılmıştır. Bu bölge M.Ö. 47'de önce Roma, sonra da Bizans egemenliğine girmiştir. 1071 Malazgirt Savaşı'ndan sonra Selçukluların eline geçen Bafra'ya 1214 yılında Anadolu Selçuklu Hükümdarı İzzettin Keykavus Türkmen aşiretlerini yerleştirmiştir. 1243'de başlayan Moğol istilaları Selçuklu İmparatorluğu'nun yıkılması ve Türk beyliklerinin kurulmaya başlamasına neden olmuştur. İşte bu dönemde bölgede küçük bir Selçuklu Beyliği olan Bafra Beyliği kurulmuştur. 1460'da ise Bafra, Osmanlı hâkimiyetine girmiştir.

Bafra İlçesi Osmanlı İmparatorluğu devrinde Trabzon iline bağlı Canik Sancağı'na aittir. Salname kayıtlarına göre 1854 yılı sonlarında kaza merkezi olduğu anlaşılmaktadır. İmparatorluk zamanında 1876 harbinden sonra Kırım'dan Bafra'ya çok sayıda Türk gelmiştir. Daha sonraları çıkan Balkan ve I. Dünya savaşları Türk halkının azalıp, fakirleşmesinin, azınlık olmalarına rağmen Rum ve Ermenilerin iktisadi hayatı ellerine geçirip zenginleşmelerini sağlamıştır. Ayrıca Balkan Savaşları (1912) sonrası Kosova'dan gelen Arnavut göçmenlerden büyük bir nüfus Bafra çevresine yerleştirilmiştir. 1868 yılında belediye niteliği kazanan Bafra Belediyesi ülkemizin ilk belediyelerinden biridir.

İKLİM

İlçe tipik Karadeniz iklimine sahiptir. Yazlar serin, kışlar ılık ve yağışlıdır. Genel olarak Bafra'nın iklimi yumuşak ve mini klima olarak nitelendirilebilir.

Bafra'ya hâkim rüzgarlar genellikle mevsimlere göre farklılıklar gösterir ve havanın rutubetini azaltır. İlçenin nisbi nem ortalaması % 73'dür. İlçenin mutlak nemi ise yılda ortalama 5.0 gramdır. Mutlak nem sıcaklıkla doğru orantılı olduğundan yaz aylarında en yüksek değeri bulur. İlçeye en fazla yağış Kasım ayında, en az yağış ise Mayıs ayında düşer. Yıllık yağış 750-1000 mm. dolayındadır. Yağışlı gün sayısı ortalama 100 dolayındadır. Kar yağışı az olur ve uzun sürmez. Sahil kesiminde pek kar kalmaz. İç bölgelere gidildikçe kar kalınlığı artar. İlçede en soğuk aylar Ocak, Şubat en sıcak ay ise Ağustos ayıdır.

COĞRAFİ KONUM VE YAPISI

Bafra İlçesi Kuzey Yarım Kürede ekvatorun 41°31' paralelleri, doğu yarım kürede 35°35' meridyenleri arasında yer alır. Bafra Karadeniz'e 20 km uzaklıkta, rakımı 15 - 20 m. olan ve Kızılırmak nehrinin getirdiği zengin alüvyonlu toprakların oluşturduğu geniş delta üzerinde kurulmuştur. Bafra ovasını oluşturan düzlük yaklaşık 40 km uzunlukta ve yer yer 20 km derinlikte olup Karadeniz bölgesinin en büyük ova düzlüğüdür. İlçenin doğusunda ve kuzeyinde Karadeniz, batısında Alaçam, güneyinde Kavak ilçesiyle çevrilidir. Yüz ölçümü 175.000 hektar, Samsun'a uzaklığı 50km'dir.

Bafra ovası güneyde dağlarla çevrilidir. Bunlardan en yükseği 1224 m. ile Nebyan Dağı'dır. Nebyan Dağları'nın etekleri yayla durumundadır. Bu dağlar Canik Dağları'nın uzantılarıdır. Bafra'nın en büyük, Türkiye'nin ise en uzun akarsuyu Kızılırmak, bu dağları derin bir vadiyle geçerek ovaya ulaşır. Irmağın denize yakın kısımlarında birçok göl oluşmuştur ve bu göller ırmağın her iki yakasında da yer alır. Batıdaki göl Karaboğaz, doğudaki ise Balık Gölleri'dir. Göllerin çevresi sazlık ve bataklıktır fakat ormanlık alanlarda göze çarpmaktadır.

ULAŞIM

Bafra Samsun'un 51 km batısında, Samsun - Sinop Devlet Karayolu üzerindedir.

Karayolu ile ulaşım: Bafra Organize Sanayi Bölgesi, Samsun-Bafra Karayoluna 5 km. uzaklığında bir bağlantı yolu ile yapılmaktadır.

Denizyolu ile ulaşım: Bölgenin mevcut tek limanı olan Samsun Limanı aracılığı ile sağlanmaktadır. (50 km)

Demiryolu ile ulaşım: Türkiye il ve ilçeleri bağlantılı demiryolu Samsun İline kadar olup Bafra'ya 50 km. uzaklıktadır.

Havayolu ile ulaşım: Bafra ilçesine en yakın havaalanı, Samsun Çarşamba Havalimanı'dır ve ilçeye karayolu uzaklığı 80 km. Samsun'dan yurtiçi tüm havaalanlarına doğrudan veya aktarmalı olarak ulaşım sağlanabilmektedir.

NÜFUS YAPISI

Bafra ilçesinin 2009 yılı itibariyle şehir nüfusu 85.203'tür. Bafra'nın nüfusu 2000'li yıllara kadar sürekli artış gösterirken 2000 yılından sonra nüfus artış hızında bir azalma olmuş, 2008 yılı nüfus sayımında ise nüfusun geçmiş yıllara göre gerilediği görülmüştür. 2009 yılı verilerine göre ise nüfusta bir miktar artış gözlenmektedir.

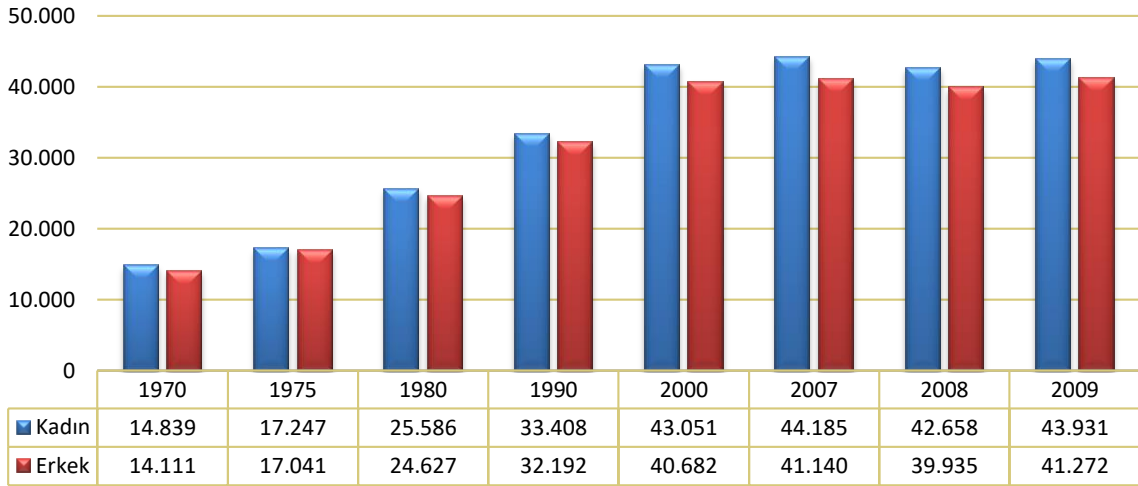

Bafra İlçesinin Yıllara Göre Şehir Nüfusu ve Kadın-Erkek Dağılımı

Bağımlılık oranı 0-14 ve 65 ve daha yukarı yaştaki çalışmayan nüfusun, 15-64 yaş grubundaki çalışan nüfusa oranının yüzde olarak ifadesidir. Bafra'nın toplam nüfusunun yaklaşık dörtte biri 15 yaşın altındaki çocuklardan oluşurken, çalışma çağındaki nüfus olarak kabul edilen 15-64 yaş grubundaki nüfusun toplamı 97.578 kişidir ve toplam nüfusun 145.393 olduğu göz önüne alındığında çalışma çağındaki nüfusun toplam nüfus içindeki payı %67'dir. Bununla birlikte toplam nüfus içinde 65 yaşın üstündeki yaşlı nüfusun payı ise %10'dur.

Ekonomi

İlçe nüfusunun % 50'ye yakını, son yıllarda görülen kalkınma ve sanayileşme çabalarına rağmen, kırsal kesimde yaşamaktadır. Tarım ve hayvancılık sektörü toplam istihdamın büyük bir kısmına iş alanı olma özelliğini sürdürmektedir. Şehir nüfusu da yine büyük oranda tarımsal faaliyet ile ilgili bulunmakta, dolayısıyla tarımsal üretim, toplam üretim içindeki ağırlığını korumaktadır. Tarım sektörü; temel gıda maddeleri üretimi ile beslenme sorununun çözümünde, yeterli sermaye oluşumu ile diğer sektörlerin sermaye yapılarının oluşmasında, tarımsal ürünlere dayalı diğer sanayi kollarına hammadde temininde, yurt dışına ihracat imkanı ile döviz girdisi teminine, ilgili olduğu tarım alet-makineleri, ilaç sanayisinin gelişmesinde ve yurt içindeki bölgeler arası kalkınmışlık farklarının ortadan kaldırmasında önemli fonksiyonları üstlenmiş ana üretim sektörlerinden biridir. İlçede çiftçi ailelerin kullandığı toprak büyüklüğü genellikle küçük aile işletmesi ölçüsünde olup, ortalama 1-50 dekar arasındadır. Bu arazi ölçüğüne sahip çiftçi sayısı, toplam aile sayısının %90 ı oluşturmaktadır. Bu kişilerin sahip oldukları arazi miktarları toplam tarım arazisinin % 65'idir.

Bafra ve Tarım

Tarımsal ürün üreten ve tarım ürünlerinin pazarlanmasına dayalı bir ekonomi gelişmiştir. Kızılırmak Deltası Türkiye'nin önemli tarım alanlarından birisidir ve yoğun olarak sebze tarımı yapılmaktadır. Deltanın sulak alan çevresinde ise daha çok çeltik ve hububat üretilmektedir.

Bafra İlçesi içerisinde toplam 145.700 ha arazi bulunmaktadır. Bu arazilerin %46,5'i tarım arazisi, %38'i orman ve fundalıktır.

Bafra İlçesi içerisinde toplam 75.450 dekarlık bir alanda kışlık sebze üretim gerçekleştirilmektedir. Bu alan toplam 191.770 ton ürün üretilmektedir. Bölgede en çok üretimi yapılan sebze beyaz ve kırmızı lahanadır. Toplam 84.930 dekarlık alanda yazlık sebze üretimi gerçekleştirilmektedir. Bu alanda toplam 310.385 ton ürün üretimi gerçekleştirilmektedir. Bölgede en çok üretimi gerçekleştirilen sebze salçalık biber, domates, karpuz ve kavundur.

Tarla bitkileri üretim alanı toplam 543.700 dekadır. Bu alanın %40'ında buğday üretimi gerçekleştirilmektedir. Yılda toplam 110.000 ton buğday üretimi gerçekleştirilmektedir.

Bölgede yaklaşık 1,5 milyon meyve veren araç bulunmaktadır. Yumuşak çekirdekli meyve veren ağaçların %93'ü elma ağacıdır. Toplamda 3.100 ton elma üretimi gerçekleştirilmektedir. Sert kabuklularda ise ağaçların %99'u fındıktır. Toplamda 767 ton fındık üretimi gerçekleştirilmektedir.

Bafra ve Hayvancılık

Bafra'da hayvancılık genellikle sulak alan çevresindeki köylerde yapılmaktadır. İlçede hayvancılık işletmeleri daha çok aile tipi işletmeler olup kendi ihtiyaçlarını karşılayabilecek sayıda hayvan varlığına sahiptir.

Bafra İlçesi içerisindeki hayvansal üretim miktarı toplam 48.000 ton sığır sütü, 1.500 ton koyun sütü, 1.600 ton sığır eti, 120 ton koyun eti üretimi şeklindedir.

Bölgede toplam 46.000 adet büyükbaş hayvan bulunmaktadır. Büyükbaş hayvanların %50'si kültür melezidir. Küçükbaş hayvan varlığı koyun ve kıl keçisidir. Küçükbaş hayvanların büyük bir bölümünü koyunlar oluşturmaktadır. Kanatlı hayvan varlığının %96'sını (199.000 adet) yumurtacı tavuk oluşturmaktadır. Bölgede 12.000 adet kovan bulunmaktadır. Bunların %92'si fenni kovandır.

İlçede balıkçılık da oldukça gelişmiştir. Balık göllerinde tutulan balıklar iç piyasaya verilirken 1985 yılından beri yakalanan kerevit yurt dışına da satılmaktadır. Bafra konumu itibari ile Kızılırmak, Baraj Gölleri, Balık Gölleri ve Karadeniz'e olan sahili ile hem tatlı su hem de deniz balıkçılığı yönünden geniş bir yelpazeye sahiptir.

Bafra ve Turizm

Bafra İlçesi coğrafi konumu ve oldukça köklü bir yerleşke olması sebebiyle bir çok tarihi mekanı ve doğal güzellikleri bünyesinde bulundurmaktadır. İlçenin tarihi ve turistik mekanları; Ali Kale Turistik Tesisleri, Alibey Çeşmesi, Asar Kalesi, Beylik Köy Höyüğü, Balık Gölleri, Deniz Feneri, Büyük Camii (Cami-i Kebir), Böğürtlen Höyüğü, Çetinkaya Köprüsü, Kuş Cenneti, İkiztepe Kazılarıdır.

EĞİTİM

Bafra'da eğitim düzeyi incelendiğinde yüksek öğretim seviyesindeki nüfusunun oldukça düşük olduğu görülmüştür. 15 yaş üstü nüfusun %55'i ilköğretim mezunu iken lise mezunları %18 ila ikinci sırada yer almaktadır.

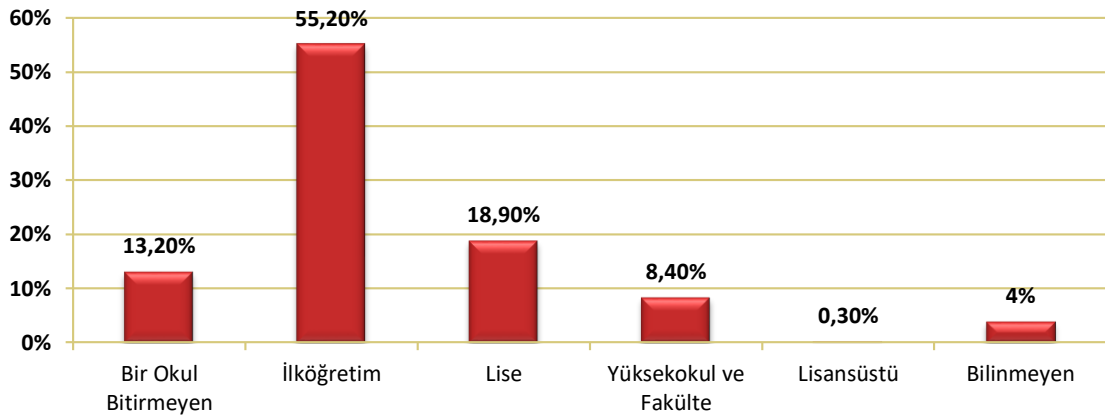

2009 TÜİK verilerine göre 15 yaş üstü nüfusun eğitim durumu

SAĞLIK

İlçede 1 Devlet Hastanesi, 6 Sağlık Ocağı, 1 Ağız ve Diş Sağlığı Merkezi, 1 Ana Çocuk Sağlığı Merkezi bulunmaktadır. İlçenin yataklı tedavi kapasitesi 205'tir.

| | |
|--------------------------------------------------|--------|
| Sağlık Ocağı Sayısı | 6 |
| Devlet Hastanesi Sayısı | 1 |
| Devlet Hastanesi Aylık Muayene Sayısı (Ortalama) | 47.936 |
| Ağız ve Diş Sağlığı Polikliniği | 1 |
| Ana-Çocuk Sağlığı Merkezi | 1 |
| Yatak Kapasitesi | 205 |
| Poliklinik Oda Sayısı | 30 |

GENEL BİLGİLER

BELEDİYENİN YETKİ, GÖREV VE SORUMLULUKLARI

“Belediye Kanunu”nun amacı, belediyenin kuruluşunu, organlarını, yönetimini, görev, yetki ve sorumlulukları ile çalışma usul ve esaslarını düzenlemektir.

Türkiye’de belediyeler, 03.07.2005 tarihinde kabul edilen 5393 numaralı ‘Belediye Kanunu’ ile faaliyetlerini sürdürmektedirler.

5393 sayılı Belediye Kanunu, bütün belediyeleri kapsayan temel Belediye Kanunu niteliğine sahiptir. Büyükşehir Belediyeleri ile ilgili olan 10.07.2004 tarihli 5216 numaralı Büyükşehir Belediyesi Kanun’u büyükşehir belediyesi yönetiminin hukuki statüsünü düzenlemek, hizmetlerin planlı, programlı, etkin, verimli ve uyum içinde yürütülmesi amacı ile uygulanmaktadır.

Belediye Kanununun üçüncü maddesinde belediye: “Belde sakinlerinin mahallî müşterek nitelikteki ihtiyaçlarını karşılamak üzere kurulan ve karar organı seçmenler tarafından seçilerek oluşturulan, idarî ve malî özerkliğe sahip kamu tüzel kişisi” olarak tanımlanmaktadır. Aynı madde içerisinde ‘Belediye Meclisi’, ‘Belediye Encümeni’ ve ‘Belediye Başkanı’ belediyenin organları olarak ifade edilmiştir.

Belediyenin Görev Ve Sorumlulukları

Belediye kanununun 14.maddesinde belediyenin görev ve sorumlulukları belirtilmiştir.

Kanun gereğince belediye, mahallî müşterek nitelikte olmak şartıyla;

- İmar, su, kanalizasyon ve ulaşım gibi kentsel alt yapı;
- Coğrafi ve kent bilgi sistemleri;
- Çevre ve çevre sağlığı,
- Temizlik ve katı atık;
- Zabıta, itfaiye, acil yardım, kurtarma ve ambulans;
- Şehir içi trafik;
- Defin ve mezarlıklar;
- Ağaçlandırma, park ve yeşil alanlar;
- Konut;
- Kültür ve sanat, turizm ve tanıtım, gençlik ve spor; sosyal hizmet ve yardım, nikâh,
- Meslek ve beceri kazandırma,
- Ekonomi ve ticaretin geliştirilmesi hizmetlerini yapar veya yaptırır.
- Büyükşehir belediyeleri ile nüfusu 50.000’i geçen belediyeler, kadınlar ve çocuklar için koruma evleri açar.
- ¹Devlete ait her derecedeki okul binalarının inşaatı ile bakım ve onarımını yapabilir veya yaptırabilir, her türlü araç, gereç ve malzeme ihtiyaçlarını karşılayabilir;

¹ Bu maddenin birinci fıkrasının (b) bendinde yer alan "Okul öncesi eğitim kurumları açabilir;..." ifadesi Anayasa Mahkemesi’nin 24/1/2007 tarihli ve E. 2005/95, K. 2007/5 sayılı Kararı ile iptal edilmiştir.

- Sağlıkla ilgili her türlü tesisi açabilir ve işletebilir;
- Kültür ve tabiat varlıkları ile tarihî dokunun ve kent tarihi bakımından önem taşıyan mekânların ve işlevlerinin korunmasını sağlayabilir; bu amaçla bakım ve onarımını yapabilir, korunması mümkün olmayanları aslına uygun olarak yeniden inşa edebilir.
- Gerekğinde, öğrencilere, amatör spor kulüplerine malzeme verir ve gerekli desteği sağlar, her türlü amatör spor karşılaşmaları düzenler, yurt içi ve yurt dışı müsabakalarda üstün başarı gösteren veya derece alan sporculara belediye meclisi kararıyla ödül verebilir.
- Gıda bankacılığı yapabilir.²

Belirtilen hizmetlerin yerine getirilmesindeki öncelik sırası, belediyenin mali durumu ve hizmetin ivediliği dikkate alınarak belirlenmesi;

Belediye hizmetlerinin, vatandaşlara en yakın yerlerde ve en uygun yöntemlerle sunulması;

Hizmet sunumunda özürü, yaşlı, düşkün ve dar gelirlilerin durumuna uygun yöntemler uygulanması ifade edilmiştir.

Belediyenin görev, sorumluluk ve yetki alanı belediye sınırlarını kapsar; belediye meclisinin kararı ile mücavir alanlara da belediye hizmetleri götürülebilir.

Yasada belediyenin görev ve yetkileri sayılmakla birlikte 77. maddede, belediye hizmetlerine gönüllü katılımın da önü açılmaktadır. Buna göre Belediye;

- Sağlık,
- Eğitim,
- Spor,
- Çevre,
- Sosyal hizmet ve yardım,
- Kütüphane,
- Park,
- Trafik,
- Ve kültür hizmetleriyle,
- Yaşlılara, kadın ve çocuklara,
- Özürlülere, yoksul ve düşkünlere,

yönelik hizmetlerin yapılmasında **beldede dayanışma ve katılımı sağlamak, hizmetlerde etkinlik, tasarruf ve verimliliği artırmak amacıyla** gönüllü kişilerin katılımına yönelik programlar uygulayabilecektir. Gönüllülerin nitelikleri ve çalıştırılmalarına ilişkin usul ve esaslar bilahare İçişleri Bakanlığı tarafından çıkarılacak yönetmelikle belirlenecektir.

Belediye Yasasının 53 üncü maddesi gereğince belediyeler **acil durum plânlaması** yapmakla da yükümlüdürler.

² Kanunda bu kısımdan sonra gelen ikinci fıkra iptal edilmiştir. (Anayasa Mahkemesi'nin 24/1/2007 tarihli ve E.2005/95, K.2007/5 sayılı Kararı ile)

Belediye; yangın, sanayi kazaları, deprem ve diğer doğal afetlerden korunmak veya bunların zararlarını azaltmak amacıyla beldenin özelliklerini de dikkate alarak gerekli afet ve acil durum plânlarını yapacak, ekip ve donanımı hazırlayacaktır.

Acil durum plânlarının hazırlanmasında varsa il ölçeğindeki diğer acil durum plânlarıyla da koordinasyon sağlanması ve ilgili bakanlık, kamu kuruluşları, meslek teşekkülleriyle üniversitelerin ve diğer mahallî idarelerin görüşlerinin alınması gereklidir. Plânlar doğrultusunda halkın eğitimi için gerekli önlemler alınarak sayılan idareler, kurumlar ve örgütlerle ortak programlar yapılabilecektir.

Belediyeler, kendi belediye sınırları dışında yangın ve doğal afetler meydana gelmesi durumunda, bu bölgelere gerekli yardım ve destek sağlayabilmektedir.

Belediyenin Yetkileri Ve İmtiyazları

Belediye yasasının 15. maddesinde düzenlenen hükümlere göre belediyelerin yetki ve imtiyazları şunlardır:

- Belde sakinlerinin mahallî müşterek nitelikteki ihtiyaçlarını karşılamak amacıyla her türlü faaliyet ve girişimde bulunmak;
- Kanunların belediyeye verdiği yetki çerçevesinde yönetmelik çıkarmak, belediye yasakları koymak ve uygulamak, kanunlarda belirtilen cezaları vermek;
- Gerçek ve tüzel kişilerin faaliyetleri ile ilgili olarak kanunlarda belirtilen izin veya ruhsatı vermek;
- Özel kanunları gereğince belediyeye ait vergi, resim, harç, katkı ve katılma paylarının tarh, tahakkuk ve tahsilini yapmak; vergi, resim ve harç dışındaki özel hukuk hükümlerine göre tahsili gereken doğal gaz, su, atık su ve hizmet karşılığı alacakların tahsilini yapmak veya yaptırmak;
- Müktesep haklar saklı kalmak üzere; içme, kullanma ve endüstri suyu sağlamak; atık su ve yağmur suyunun uzaklaştırılmasını sağlamak; bunlar için gerekli tesisleri kurmak, kurdurmak, işletmek ve işlettmek; kaynak sularını işletmek veya işlettmek;
- Toplu taşıma yapmak; bu amaçla otobüs, deniz ve su ulaşım araçları, tünel, raylı sistem dâhil her türlü toplu taşıma sistemlerini kurmak, kurdurmak, işletmek ve işlettmek;
- Katı atıkların toplanması, taşınması, ayrıştırılması, geri kazanımı, ortadan kaldırılması ve depolanması ile ilgili bütün hizmetleri yapmak ve yaptırmak;
- Mahallî müşterek nitelikteki hizmetlerin yerine getirilmesi amacıyla, belediye ve mücavir alan sınırları içerisinde taşınmaz almak, kamulaştırmak, satmak, kiralamak veya kiraya vermek, trampa etmek, tahsis etmek, bunlar üzerinde sınırlı aynî hak tesis etmek;
- Borç almak, bağış kabul etmek;
- Toptancı ve perakendeci hâlleri, otobüs terminali, fuar alanı, mezbaha, ilgili mevzuata göre yat limanı ve iskele kurmak, kurdurmak, işletmek, işlettmek veya bu yerlerin gerçek ve tüzel kişilerce açılmasına izin vermek;
- Vergi, resim ve harçlar dışında kalan dava konusu uyuşmazlıkların anlaşmayla tasfiyesine karar vermek;
- Gayrisihhî müesseseler ile umuma açık istirahat ve eğlence yerlerini ruhsatlandırmak ve denetlemek; (gayrisihhî müesseselerden birinci sınıf olanların ruhsatlandırılması ve denetlenmesi, büyük şehir ve il merkez belediyeleri dışındaki yerlerde il özel idaresi tarafından yapılır)

- Beldede ekonomi ve ticaretin geliştirilmesi ve kayıt altına alınması amacıyla izinsiz satış yapan seyyar satıcıları faaliyetten men etmek, izinsiz satış yapan seyyar satıcıların faaliyetten men edilmesi sonucu, cezası ödenmeyerek iki gün içinde geri alınmayan gıda maddelerini gıda bankalarına, cezası ödenmeyerek otuz gün içinde geri alınmayan gıda dışı malları yoksullara vermek;
- Reklâm panoları ve tanıtıcı tabelalar konusunda standartlar getirmek;
- Gayrisihhî işyerlerini, eğlence yerlerini, halk sağlığına ve çevreye etkisi olan diğer işyerlerini kentin belirli yerlerinde toplamak; hafriyat toprağı ve moloz döküm alanlarını; sıvılaştırılmış petrol gazı (LPG) depolama sahalarını; inşaat malzemeleri, odun, kömür ve hurda depolama alanları ve satış yerlerini belirlemek; bu alan ve yerler ile taşımalarda çevre kirliliğı oluşmaması için gereken tedbirleri almak;
- Kara, deniz, su ve demiryolu üzerinde işletilen her türlü servis ve toplu taşıma araçları ile taksi sayılarını, bilet ücret ve tarifelerini, zaman ve güzergâhlarını belirlemek; durak yerleri ile karayolu, yol, cadde, sokak, meydan ve benzeri yerler üzerinde araç park yerlerini tespit etmek ve işletmek, işlettirmek veya kiraya vermek; kanunların belediyelere verdiği trafik düzenlemesinin gerektirdiğı bütün işleri yürütmek;
- Meclis kararıyla; turizm, sağlık, sanayi ve ticaret yatırımlarının ve eğitim kurumlarının su, termal su, kanalizasyon, doğal gaz, yol ve aydınlatma gibi alt yapı çalışmalarını faiz almaksızın on yıla kadar geri ödemeli veya ücretsiz olarak yapabilir veya yaptırabilir, bunun karşılığında yapılan tesislere ortak olabilir; sağlık, eğitim, sosyal hizmet ve turizmi geliştirecek projelere İçişleri Bakanlığının onayı ile ücretsiz veya düşük bir bedelle amacı dışında kullanılmamak kaydıyla arsa tahsis edebilir. (İl sınırları içinde Büyükşehir belediyeleri, belediye ve mücavir alan sınırları içinde il belediyeleri ile nüfusu 10.000'i geçen belediyeler)

Belediye, belde sakinlerinin belediye hizmetleriyle ilgili görüş ve düşüncelerini tespit etmek amacıyla kamuoyu yoklaması ve araştırması yapabilir.

Belediye mallarına karşı suç işleyenler Devlet malına karşı suç işlemiş sayılır.

Belediyenin proje karşılığı borçlanma yoluyla elde ettiği gelirleri, şartlı bağışlar ve kamu hizmetlerinde fiilen kullanılan malları ile belediye tarafından tahsil edilen vergi, resim ve harç gelirleri haczedilemez.

Ayrıca Belediye Kanunu Madde 73'te; Belediyenin, kentin gelişimine uygun olarak eskiyen kent kısımlarını yeniden inşa ve restore edebileceğı; konut, sanayi, ticaret alanları, teknoloji parkları ve sosyal donatılar oluşturabileceğı; ayrıca deprem riskine karşı tedbirler alabileceğı; kentin tarihi ve kültürel dokusunu korumak amacı ile kentsel dönüşüm ve gelişim projelerini uygulayabileceğı belirtilmiştir.

TEŞKİLAT YAPISI

Kanunda Belediyenin organları Belediye Meclisi, Belediye Encümeni ve Belediye Başkanı olarak belirtilmiştir.

Belediye Meclisi

Kanunun 17. maddesine göre belediyenin karar organı Belediye Meclisi'dir. Belediye Meclisi ilgili yasalarda gösterilen esas ve usullere göre seçilmiş üyelerden oluşur.

Seçim sonuçlarının ilanından sonra toplanan meclis; üyeler arasından birinci ve ikinci başkan vekili ve en az 2 kâtip üyeyi ilk 2 yıl görev yapması için seçer. Başkanın olmadığı toplantılarda, başkan vekili bu başkanlık görevini yürütür.

Belediye Meclisi Üye Dağılımı

BAFRA Belediye Meclisi'nde 25 üye bulunmaktadır.

Bu üyelerin 13'ü AK PARTİ, 10'u MHP, 1 CHP ve 1'i ise DP mensubudur.

Meclis Üyeleri

| | | | |
|-----------------|----------------|----------------------|---------------|
| Kemal ŞENOCAK | Mustafa SEKMEN | Abdurrahman ÇAMAŞ | Mustafa YASAN |
| Ali Rıza KEÇELİ | Rafet ALBAYRAK | Erkan PİŞKİN | Recep PARLAK |
| Murat CEVAHİR | Salih HELVACI | Abdullah FİNCAN | İsa TOPAL |
| Ahmet TOKGÖZ | Dursun GÜNEYSU | Turgut Özgür TOPKAYA | Halil CÜRE |
| Ersan OKTAŞ | Musa YALÇIN | Nuray GENÇ | Durmuş ÇAKIR |
| Sebahat KURT | İnci VARIŞ | Kadir YILDIRIM | Nevzat BAT |
| Hüseyin ÇAMAŞ | | | |

Belediye Encümeni

Belediye Başkanının başkanlığında; meclisten 2 üye, mali hizmetler birim amiri ve başkanın birim amirlerinden seçeceği 1 üye olmak üzere 5 kişiden oluşmaktadır.³

Bafra Belediyesi Encümen Üyeleri

| | |
|---------------------------------------------|--------------------------------------------------|
| Zihni ŞAHİN , Bafra Belediye Başkanı | |
| İbrahim KORUKÇU , Yazı İşleri Müdürü | Fikret VATANSEVER , Mali Hizmetler Müdürü |
| Sebahat KURT , AK PARTİ Meclis Üyesi | Murat CEVAHİR , AK PARTİ Meclis Üyesi |

Belediye encümeni, haftada 1'den az olmamak üzere önceden belirlenen gün ve saatte toplanır.

Belediye Başkanı acil durumlarda encümeni toplantıya çağırabilir.

Encümen üye tam sayısının salt çoğunluğuyla toplanır ve katılanların salt çoğunluğuyla karar verir.

³ İl belediyelerinde ve nüfusu 100.000'in üzerindeki belediyelerde; belediye başkanı, belediye meclisinin her yıl kendi üyeleri arasından bir yıl için gizli oyla seçeceği 3 üye, mali hizmetler birim amiri ve belediye başkanının birim amirleri arasından bir yıl için seçeceği 2 üye olmak üzere toplam 7 kişiden oluşur.

Belediye Başkanı

Belediye Başkanı, belediye idaresinin başı olup belediye tüzel kişiliğinin temsilcisidir. Mahalli idareler seçimleri ile belirlenir. **Zihni ŞAHİN**, 29 Mart 2009 yerel seçimlerinde Bafra Belediye Başkanı seçilmiştir.

Müdürlükler

Belediye teşkilâtı, Beldenin nüfusu, fiziki ve coğrafi yapısı, ekonomik, sosyal ve kültürel özellikleri ile gelişme potansiyeli dikkate alınarak, norm kadro ilke ve standartlarına uygun olarak 14 müdürlükten oluşmaktadır. Bu müdürlüklerin kurulması, kaldırılması veya birleştirilmesi belediye meclisinin kararıyla olur.

Bafra Belediyesinde 14 adet müdürlük bulunmaktadır.

| Birim | Müdür |
|--------------------------------------|--------------------|
| Basın Halkla İlişkiler Müdürlüğü | A.Cemal ERGÜN |
| Fen İşleri Müdürlüğü | Hüseyin ÖZDAMAR |
| Hal Müdürlüğü | Yusuf DANIŞMAZ |
| İmar ve Şehircilik İşleri Müdürlüğü | Uğur HACİHALİLOĞLU |
| İnsan Kaynakları ve Eğitim Müdürlüğü | İbrahim KORUKÇU |
| İtfaiye Müdürlüğü | Ramazan YAMAN |
| Mali Hizmetler Müdürlüğü | Fikret VATANSEVER |
| Park - Bahçe İşleri Müdürlüğü | Hüseyin AYHAN |
| Su Kanalizasyon Müdürlüğü | İbrahim ÇALIŞKAN |
| Temizlik İşleri Müdürlüğü | Y.Necmettin ARICI |
| Ulaşım Hizmetleri Müdürlüğü | Hayri YETKİN |
| Yazı İşleri Müdürlüğü | İbrahim KORUKÇU |
| Zabıta Müdürlüğü | Davut USTA |
| Sosyal Hiz. ve Kültür Müdürlüğü | Neşat TURAN |

MÜDÜRLÜK GÖREV VE FAALİYETLERİ

Yazı İşleri Müdürlüğü

Görevi: Belediye'nin gelen ve giden evrak kayıt işleri, Belediye Meclis işleri, Belediye Encümen işleri ve ihalelerin sekretarya işleri yürütmekle görevlidir.

Yetki Alanı: Müdürlük görevleriyle ilgili işlerin yapılmasında mer'î mevzuat dâhilinde yetkilidir.

Sorumluluğu: Müdürlük Yasalarda yönetmeliklerde ve ilgili diğer mevzuatta belirtilen sorumluluklarının yanında görev ve yetkilerinin ifasında, Belediye Başkanı'na ve Başkan Yardımcısı'na karşıda sorumludur.

| FAALİYET ALANI | FAALİYET |
|----------------|---------------------------------------------------------------------------------------------------------------------------------------------------------------------------------------------------------------|
| Dokümantasyon | Başkanlık yazışmaları |
| | Kurum dışına giden evrak |
| | Kuruma gelen evrak |
| | Kütük, dosya ve belgeleri denetime hazır halde bulundurmak |
| | Vatandaşların dilekçelerini ilgili birimlere gönderim |
| Evlendirme | Nikâh |
| Kararlar | Bayram, kutlama ve anma programlarını önceden yayımlayarak, başkanlık emirleri doğrultusunda alınacak önlemleri ve müdürlüklerin o program içindeki görevlerini belirten raporları ilgili birimlere göndermek |
| | Belediye meclisi çalışmaları |
| | Encümen çalışmaları |

Mali Hizmetler Müdürlüğü

Görevi; 5393 Sayılı Belediye Kanunu, 5018 Sayılı Kamu Mali Yönetimi ve Kontrol Kanunu. 2464 Sayılı Belediye Gelirleri Kanunu, 213 Sayılı Vergi Usul Kanunu, 1319 Sayılı Emlak Vergisi Kanunu, 6183 Sayılı Amme Alacakları Tahsil Usulü Hakkındaki Kanun. 492 Sayılı Harçlar Kanunu, Bütçe Kanunu ile sair kanunlarda belirtilen Belediyenin gelir ve giderleriyle alâkalı her türlü iş ve işlemlerle, Belediyenin finansman ve muhasebatıyla ilgili iş ve işlemlerini yürütmektedir. Ayrıca mezarlıklar ve defin işlemleri ile stratejik plana yönelik çalışmaları da yürütmektedir.

Yetki Alanı: Müdürlük, belediyenin bütün gelir ve giderleriyle alâkalı iş ve işlemlerin ifası ile mali konularla ilgili bütün iş ve işlemlerin yerine getirilmesinde mer'î mevzuat kapsamında yetkilidir.

Sorumluluğu: Müdürlük, yasalarda yönetmeliklerde ve ilgili diğer mevzuatta belirtilen sorumluluklarının yanında görev ve yetkilerinin ifasında, Belediye Başkanı'na ve Başkan Yardımcısı'na karşıda sorumludur.

| FAALİYET ALANI | FAALİYET |
|---------------------------------|----------------------------------------------------------------------------------------------------------------------|
| Faaliyet Raporu | Yıllık faaliyet raporu hazırlama işleri. |
| Mali İşlerle İlgili Faaliyetler | Belediyenin muhasebe işlemlerinin yapılması, Banka işlemlerinin takibi ve ödemeleri ile ilgili işlemlerin yapılması. |
| | Bütçe ve finansman işlemleri ile mali ve ön mali kontrol işlemlerinin yapılması. |
| | İcra takibi işlemleri |
| | Tahakkuk işlemleri ve Tahsilât işlemlerinin yapılması. |
| | Yoklama ve Denetleme işlemlerinin yapılması. |
| Performans Programı | Performans programı hazırlama ve takip işlemleri. |
| Stratejik Plan | Stratejik plan hazırlama ve takip işlemleri. |

Fen İşleri Müdürlüğü

Görevi: Belediyenin fen işleri görevlerini yürütür, kentin alt ve üstyapısının geliştirilmesine yönelik çalışmalarda bulunur.

Yetki Alanı: Müdürlük, görevleriyle ilgili işlerin yapılmasında hukuki normlar dâhilinde yetkilidir.

Sorumluluğu: Müdürlük, yasalarda yönetmeliklerde ve ilgili diğer mevzuatta belirtilen sorumluluklarının yanında görev ve yetkilerinin ifasında, Belediye Başkanı'na ve Başkan Yardımcısı'na karşıda sorumludur.

| FAALİYET ALANI | FAALİYET |
|-------------------------------------------------|---------------------------------------|
| Alt Yapı | Su ve Kanalizasyon çalışmaları |
| Asfalt Şantiyesine Yönelik Çalışmalar | Asfalt şantiyesine yönelik çalışmalar |
| Çevre Koruma ve Güzelleştirme | Bakım Çalışmaları |
| | Çevre Düzenleme ve Bakımı |
| | Şehir Estetiği ve Modernizasyonu |
| Park ve Dinlenme Alanlarıyla İlgili Faaliyetler | Park Yapımı |
| Üst Yapı | Asfaltlama |
| | Aydınlatma çalışmaları |
| | Bina ve Tesis Yapımı |
| | Kaldırım çalışmaları |
| | Okul Bakım ve Onarımı |
| | Yol Yapımı |

İmar Ve Şehircilik Müdürlüğü

Görevi: Belediyenin planlama ve harita hizmetleri, imar hizmetleri, numarataj hizmetleri ile emlak istimlâk hizmetlerini yürütür.

Yetki Alanı: Müdürlük, görevleriyle ilgili işlerin yapılmasında hukuki normlar dâhilinde yetkilidir.

Sorumluluğu: Müdürlük yasalarda yönetmeliklerde ve ilgili diğer mevzuatta belirtilen sorumluluklarının yanında görev ve yetkilerinin ifasında, Belediye Başkanı'na ve Başkan Yardımcısı'na karşıda sorumludur.

| FAALİYET ALANI | FAALİYET |
|----------------------------------------------|------------------------------------------------------------------------------|
| Bilgilendirme | İmarla ilgili bilgilendirme hizmetleri |
| Kontrol ve Denetim | Arkeolojik sit ve kentsel sit alanında yapılan uygulamaların takibi |
| | İmar işleriyle ilgili Kontrol ve Denetim hizmetleri |
| | Şikâyet dilekçelerinin değerlendirilmesi |
| Kurum Arşivi | Değişiklik ve düzeltmelerin veri tabanına işlenmesi ve arşivleme çalışmaları |
| Kurum Gayrimenkulleri İle İlgili Faaliyetler | Kuruma ait ve kiralık gayrimenkullerin işlemlerin yapılması, takibi ve kaydı |
| Ruhsatlandırma | Yapı Ruhsat İşlemleri |
| Şehir Planlaması | Arazilerin jeoteknik etüt çalışmalarının yapılması |
| | Harita Hizmetleri |
| | İmar ile ilgili talep ve tekliflerin değerlendirilmesi |
| | İmar Planı çalışmaları |
| | İmar Uygulamaları |
| | Kamulaştırma |
| | Numarataj |
| | Üstyapı ve Altyapı Proje ve Planı Hazırlamak |

Temizlik İşleri Müdürlüğü

Görevi: Belediye Kanunu, Çevre Kanunu ve ilgili diğer mevzuat dâhilinde ilçenin temizlik hizmetlerinin yapılması ve Belediye'nin çevre korumayla ilgili işlerinin yürütülmesi görevlerini ifa eder.

Yetki Alanı: İlçenin genel temizlik hizmetlerinin yapılması ve Belediye'nin çevre hizmetlerinin yerine getirilmesinde mer'i mevzuat dâhilinde yetkilidir.

Sorumluluğu: Temizlik işleri ile ilgili faaliyetleri organize etmek. Yeni projeler üretmek ve faaliyete geçirmek. Birime ait araç ve gereçlerin periyodik bakımlarını yaptırmak arızaların giderilmesini sağlamak.

| FAALİYET ALANI | FAALİYET |
|-------------------------------|---------------------------------------------------------------------------------------------------------------------------------|
| Çevre Koruma ve Güzelleştirme | Geri Dönüştürülebilir katı atıkların ayrı toplanması |
| | Katı Atıkların Geri Dönüşüm Hizmetleri |
| | Moloz ve hafriyat vb. toplanması |
| Eğitim ve Bilinçlendirme | Çevre Bilincini arttırmaya yönelik eğitim ve bilinçlendirme hizmetleri |
| Kontrol ve Denetim | Kontrol ve Denetim hizmetleri |
| | Temizlik ile ilgili vatandaş şikayetlerinin değerlendirilmesi |
| Temizlik Faaliyetleri | Boş arsa temizleme çalışmaları |
| | Cadde ve sokak temizleme çalışmaları |
| | Çöp Konteynırlarının yerleştirilmesi |
| | Kanalizasyona bağlı olmayan fosseptik çukurları ile köy okulu, camii ve sağlık ocaklarının fosseptik çukurlarının temizlenmesi. |
| | Katı Atıkların Toplanması |
| | Okul ve ibadethanelerin temizlik çalışmaları. |
| | Pazar yerleri, kooperatif ve hal temizleme çalışmaları. |
| | Tıbbi atıkların toplanması. |

Zabıta Müdürlüğü

Görevi: Belediye sınırları içinde beldenin düzenini, belde halkının huzurunu ve sağlığını sağlayıp korumak amacıyla kanun, tüzük ve yönetmeliklerde, belediye zabıtasınca yerine getirileceği belirtilen görevleri yapmak ve yetkileri kullanmakla mükelleftir.

Yetki Alanı: Müdürlük, görevleriyle ilgili işlerin yapılmasında mer'i mevzuat dâhilinde yetkilidir.

Sorumluluğu: Belediye Zabıtası Müdür ve memurları, görevlerine ilişkin kanun, tüzük, yönetmelik ve emirleri bilmekte, hizmetlerini bunların hükümleri dairesinde yapmakla ve görevlerin yerine getirilmesi sırasında birbirlerine yardım etmekle yükümlü ve sorumludur.

| FAALİYET ALANI | FAALİYET |
|---------------------|------------------------------------------------------------------------------------------------|
| Cezai işlemler | Yetki Alanı dâhilinde Cezai İşlemler |
| Güvenlik | Belediyeye ait hizmet binaları, park ve bahçeler ile sosyal tesislerin güvenliğinin sağlanması |
| Kontrol ve Denetim | Sosyal Yardım İhtiyaç Sahiplerinin Araştırılması |
| | Yetki Alanı dâhilinde Kontrol ve Denetim Hizmetleri |
| Tahsilât İşlemleri | İzin verilen işgal sahiplerinden İşgal Harcının tahsil edilmesi. |
| Tören Faaliyetleri | Milli Bayram, özel gün ve açılış törenleri vb. etkinliklerde görev almak. |
| Vatandaş Şikâyeti | Beyaz Masa ve diğer birimlerden gelen vatandaş şikayetlerinin giderilmesine yönelik hizmetler. |
| Zabıta Faaliyetleri | Diğer Zabıta Hizmetleri |
| | Ruhsat evrak takibi, işyeri mühürleme, mühür açma, evrak tebligatı vb. hizmetlerin yapılması. |

İtfaiye Müdürlüğü

Görevi: Belediye itfaiye yönetmeliği kapsamında tanımlanmış itfaiye görevlerini yürütmekle yükümlüdür. Ayrıca uygun görülen vatandaş taleplerine araç ve personel hizmeti sunmaktadır.

Yetki Alanı: Müdürlük, görevleriyle ilgili işlerin yapılmasında mer'î mevzuat dâhilinde yetkilidir.

Sorumluluğu: Müdürlük yasalarda yönetmeliklerde ve ilgili diğer mevzuatta belirtilen sorumluluklarının yanında görev ve yetkilerinin ifasında, Belediye Başkanı'na ve Başkan Yardımcısı'na karşıda sorumludur.

| FAALİYET ALANI | FAALİYET |
|--------------------------|---------------------------------------------------------------------------------------------------------------------------------------------------------------------------------------------------------------------------------------------------------------------------------------------------------------------|
| Eğitim ve Bilinçlendirme | Halkı, kurum ve kuruluşları itfaiye hizmetleri ile ilgili olarak bilgilendirmek, alınacak önlemler konusunda eğitmek ve bu konuda tatbikatlar yapmak. |
| | İtfaiye servisi mükelleflerini eğitmek, nükleer, biyolojik, kimyasal (NBC) maddeleri ile kirlenmelerde arıtma işlemlerine yardımcı olmak. |
| | Kamu ve özel kuruluşlara ait itfaiye birimleri ile gönüllü itfaiye personelinin eğitim ve yetiştirilmesine yardım etmek; bunların bina, araç-gereç ve donanımlarının itfaiye standartlarına uygunluğunu denetlemek ve bu birimlere yangın yeterlilik belgesi vermek ve gerektiğinde bu birimlerle işbirliği yapmak. |
| Önleyici Faaliyetler | Belediye sınırları içinde bacaları belediye meclisince tespit edilecek ücret karşılığında temizlemek veya temizlettirmek ve bacaları yangına karşı önlemler yönünden denetlemek. |
| | İmar planlarına göre parlayıcı, patlayıcı ve yanıcı madde depolama yerlerini tespit etmek. |
| | İşyeri, eğlence yeri, fabrika ve sanayi kuruluşlarını yangına karşı önlemler yönünden denetlemek, bu konularda mevzuatın öngördüğü izin ve ruhsatları vermek. |
| Sivil Savunma | Doğal afetler ve olağanüstü durumlarda kurtarma çalışmalarına katılmak. |
| | Her türlü kaza, çökme, patlama, mahsur kalma ve benzeri durumlarda teknik kurtarma gerektiren olaylara müdahale etmek ve ilk yardım hizmetlerini yürütmek; arazide, su üstü ve su altında her türlü arama ve kurtarma çalışmalarını yapmak. |
| | Su baskınlarına müdahale etmek. |
| Vatandaş Talepleri | Vatandaşlardan gelen çeşitli taleplere uygun görüldüğü takdirde karşılık vermek. |
| Yangınlara Müdahale | Sorumluluk alanındaki yangınlara müdahale etmek. |
| | Talep edilmesi halinde orman yangınlarının söndürülmesi çalışmalarına katılmak. |

Basın Yayın Ve Halkla İlişkiler Müdürlüğü

Görevi: Basın ve halkla ilişkiler, tanıtım ile ilgili faaliyetleri organize etmek, vatandaşlardan gelen istek şikâyetleri, değerlendirmek, yapılan faaliyetleri kontrol etmek ve denetlemek.

Yetki Alanı: Müdürlük görevleriyle ilgili işlerin yapılmasında mer'î mevzuat dâhilinde yetkilidir.

Sorumluluğu: Müdürlük, yasalarda yönetmeliklerde ve ilgili diğer mevzuatta belirtilen sorumluluklarının yanında görev ve yetkilerinin ifasında, Belediye Başkanı'na ve Başkan Yardımcısı'na karşıda sorumludur.

| FAALİYET ALANI | FAALİYET |
|-----------------------------------------|------------------------------------------------------------------------------------------------------|
| Halka İlişkiler | Basın ve Halkla ilişkiler ile ilgili faaliyetleri organize etmek. |
| | Halkla ilişkiler alanında yeni projeler üretmek. |
| | Vatandaşlarımızdan gelen istek ve şikâyetleri değerlendirmek. |
| Öğrenci ve Gençlere Yönelik Faaliyetler | Öğrencilere ve gençlere yönelik etkinlikler. |
| Sosyal ve Kültürel Faaliyetler | Ödül Töreni, Kutlama, anma, resmi ve dini bayramlar, yarışma vb. yönelik organizasyonlar düzenlemek. |
| | Panel, Toplantı, Seminer vb. hizmetler. |
| | Sosyal, kültürel, sanatsal ve sportif etkinlikler düzenlemek. |
| Tanıtım Çalışmaları | Belediye hizmet, faaliyet ve projelerini tanıtmak. |
| | İlçe tanıtımına katkı yapmak. |
| Tanıtım Faaliyetleri | Basın, Yayın, Tanıtım Hizmetleri. |
| | Kitap, Broşür, Dergi vb. Hazırlanması. |

Hal Müdürlüğü

Görevi: İlçe Halindeki ilgili faaliyetleri organize etmek ve yeni projeler üretmek, faaliyete geçirmek.

Yetki Alanı: Müdürlük, görevleriyle alakalı iş ve işlemlerin ifasında mer'î mevzuat dâhilinde yetkilidir.

Sorumluluğu: Müdürlük yasalarda yönetmeliklerde ve ilgili diğer mevzuatta belirtilen sorumluluklarının yanında görev ve yetkilerinin ifasında, Belediye Başkanı'na ve Başkan Yardımcısı'na karşıda sorumludur.

| FAALİYET ALANI | FAALİYET |
|-----------------------------|---------------------------------------------------------------------------------------------------------------------------------------------------------------------------------------------------------------|
| Hal ve Sebze Meyve Ticareti | Belediye mücavir alanları içerisinde toptan satışların Hal'de yapılmasını sağlamak. |
| | Hal Hakem Kurulu ile diyalog içerisinde çalışarak ihtilafı kanunların çözüme ulaşmasını sağlamak. |
| | Mal alış ve satışından kanun ve yönetmelik esaslarına uyulmasını ihlal edenler hakkında yasal işlem yapılmasını sağlamak. |
| | Toptancı Hal'in modern ve çağdaş bir sisteme kavuşmasını sağlamak. |
| | Üretici, üretici birliği, komisyoncu ve kendi nam hesaplarına yaş sebze ve meyve ticareti yapacak kişilere satış yerleri tahsis etmek, komisyonculara mal gönderen üreticilerin hak ve menfaatlerini korumak. |
| | Üreticiler ve tüketiciler ile yaş sebze ve meyve ticaretini meslek edinenlerin çıkarlarını dengeli ve eşit bir şekilde korumak. |
| | Yaş sebze-meyve ticaretinin kalite, standart ve sağlık kurallarına uygun olarak serbest rekabet ortamında yapılmasını sağlamak. |
| | Mücavir alanları içinde, şehrin giriş ve çıkış noktalarında Pazar yerlerinde denetim yapmak. |
| Pazar Yerleri | Semt ve üretici pazarların kurulmasını sağlamak. |
| | Toptancı hal ve pazar yerlerinin kuruluş, işleyiş, yönetim ve denetimlerine ilişkin esasları uygulamak. |
| | |

İnsan Kaynakları Ve Eğitim Müdürlüğü

Görevi: Belediye personelinin özlük çalışmalarını yürütmek, insan kaynakları alanında planlama yapmak ve projeler geliştirmek.

Yetki Alanı: Müdürlük, görevleriyle alakalı iş ve işlemlerin ifasında mer'i mevzuat dâhilinde yetkilidir.

Sorumluluğu: Müdürlük yasalarda yönetmeliklerde ve ilgili diğer mevzuatta belirtilen sorumluluklarının yanında görev ve yetkilerinin ifasında, Belediye Başkanı'na ve Başkan Yardımcısı'na karşıda sorumludur.

| FAALİYET ALANI | FAALİYET |
|-----------------------------|---------------------------------------------------------------------------|
| Eğitim ve Danışmanlık | Personele yönelik danışmanlık çalışmaları |
| | Personele yönelik eğitim ve konferans çalışmaları |
| İnsan Kaynakları Hizmetleri | Personele yönelik sosyal çalışmalar |
| Personel Özlük Hizmetleri | Personel özlük işlemleri |
| | Personel sağlık işlemleri |
| | Personel yönetimi çalışmaları |
| | Ücret ve yan ödemeleri belirlenen yasal çerçevede uygulanmasını sağlamak. |
| | Yasalarca belirlenen personel politikasının uygulanmasından sorumludur. |

Su Kanalizasyon Müdürlüğü

Görevi: Belediye Kanunu ve iş ve işlemleriyle alakalı diğer mevzuat dâhilinde görev ifa eder. Bunlar içme suyu tesislerinin denetim ve kontrolü ile üretim sağlanması, şehrin sınırları içinde ve dışında bulunan tüm içme suyu depolarının kontrol ve denetimi. İçme suyu şebeke hatlarının bakım ve onarımı. Kanalizasyon ve atık su tesisinin denetimi ve kontrolü ve personelin sevk ve idaresi.

Yetki Alanı; Müdürlüğümüz, görevleriyle alakalı iş ve işlemlerin ifasında mer'i mevzuat dâhilinde yetkilidir.

Sorumluluğu: Müdürlüğümüz yasalarda yönetmeliklerde ve ilgili diğer mevzuatta belirtilen sorumluluklarının yanında görev ve yetkilerinin ifasında, Belediye Başkanı'na ve Başkan Yardımcısı'na karşıda sorumludur.

| FAALİYET ALANI | FAALİYET |
|----------------------------------|-----------------------------------------------------------------------------------------|
| İçme Suyu ve Atık Su Çalışmaları | Atık su ve içme suyu tesislerinde çalışan personelin sevk ve idaresi |
| | İçme suyu şebeke hatlarının bakım ve onarımı, |
| | İçme suyu tesislerinin denetim ve kontrolü ile üretimin sağlanması. |
| | İçme suyunun depolara ve abone sahiplerine ulaştırılması, |
| | Kanalizasyon ve atık su tesisinin denetimi ve kontrolü |
| | Şehir sınırları içinde ve dışında bulunan tüm içme suyu depolarının kontrol ve denetimi |

Park Ve Bahçeler Müdürlüğü

Görevi: İlçeyi “Yeşil Bafra” sloganına uygun olarak, yeşillendirmek, ağaçlandırmak, yeşil alanları çoğaltmak, mevcut yeşil alanların bakımını yapmak, korumak, bu çalışmalar için gerekli olan fidan ve çiçeklerin üretimini yapmak. Mevsimine uygun olarak dikim yapmak, imar planında yeşil alan olarak gösterilmiş ve Belediye adına terkini yapılmış sahaları, stratejik planlarda belirtildiği şekilde ağaçlandırmak veya park yaparak halkın hizmetine sunma görevlerini yürütür.

Yetki Alanı: Müdürlük, görevleriyle ilgili işlerin yapılmasında hukuki normlar dâhilinde yetkilidir.

Sorumluluğu: Müdürlük, yasalarda yönetmeliklerde ve ilgili diğer mevzuatta belirtilen sorumluluklarının yanında görev ve yetkilerinin ifasında, Belediye Başkanı’na ve Başkan Yardımcısı’na karşıda sorumludur.

| FAALİYET ALANI | FAALİYET |
|-------------------------------|-----------------------------------------------------------------------------------------|
| Çevre Koruma ve Güzelleştirme | Fidan dikimi |
| | Park ve bahçelere yönelik proje geliştirme ve uygulama |
| | Parklara (park mobilyaları dâhil) ve yeşil alanlara yönelik bakım ve onarım çalışmaları |
| | Peyzaj çalışmaları |
| | Sulama gübreleme ve budama çalışmaları |
| | Toprak dolgusu ve tesviye çalışmaları |
| Sivil Savunma | Kar, yağmur vb. doğal afet çalışmalarında diğer birimlere destek faaliyetleri |

Ulaşım Hizmetleri Müdürlüğü

Görevi: İlçe kapsamında ulaşımın sürdürülmesi ve geliştirilmesi ile şehirlerarası terminale yönelik çalışmaları yürütür.

Yetki Alanı: Müdürlük, görevleriyle ilgili işlerin yapılmasında hukuki normlar dâhilinde yetkilidir.

Sorumluluğu: Müdürlük, yasalarda yönetmeliklerde ve ilgili diğer mevzuatta belirtilen sorumluluklarının yanında görev ve yetkilerinin ifasında, Belediye Başkanı’na ve Başkan Yardımcısı’na karşıda sorumludur.

| FAALİYET ALANI | FAALİYET |
|--------------------|-----------------------------------------------------------------|
| Kontrol ve Denetim | Okul servis araçlarına taşıma belgeleri tanzim edilmesi. |
| | Taksi, halk otobüsü, minibüs denetimi; devir ve satış takipleri |
| Ulaşım | Araç satış ve devirlerinin yapılması. |
| | Şehir içi ulaşım çalışmaları |
| | Şehirlerarası terminal hizmetleri |
| | Toplu taşımaya yönelik çalışmalar |
| | Yollara yönelik, bakım onarım ve montaj çalışmaları |

Hukuk İşleri Müdürlüğü

Görevi: Belediye aleyhine açılan davalarda Belediye’yi savunmak, Belediye ile ilgili hukuki iş ve işlemlerde Belediye lehine dava açarak Belediye’nin hakkını korumaktır.

Yetki Alanı; Müdürlüğümüz görevleriyle ilgili işlerin yapılmasında mer’i mevzuat dâhilinde yetkilidir.

Sorumluluğu; Müdürlüğümüz yasalarda yönetmeliklerde ve ilgili diğer mevzuatta belirtilen sorumluluklarının yanında görev ve yetkilerinin ifasında, Belediye Başkanı’na ve Başkan Yardımcısı’na karşıda sorumludur.

| FAALİYET ALANI | FAALİYET |
|----------------|------------------------|
| Danışmanlık | Danışmanlık Hizmetleri |
| Eğitim | Eğitim Hizmetleri |
| Hukuki | Avukatlık Hizmetleri |

FİZİKSEL KAYNAKLAR

| DONANIM YAPISI | |
|--------------------|---------|
| Bilgisayar | 85 Adet |
| Dizüstü Bilgisayar | 13 Adet |
| Yazıcı | 67 Adet |
| Fotokopi Makinesi | 3 Adet |

Birimlerde kullanılmakta olan toplam 85 adet masaüstü bilgisayar ve 13 adet dizüstü bilgisayar bulunmaktadır. Bunun yanında 67 adet yazıcı ve 3 adet fotokopi makinesi birimlerde kullanılmaktadır.

| BİNA VE TESİSLER | |
|--------------------------|----------|
| Kirada Olan İşyeri | 120 Adet |
| Hal Müdürlüğü | 1 Adet |
| Otogar Müdürlüğü | 1 Adet |
| Mezbaha | 1 Adet |
| Mezarlık Memurluğu | 1 Adet |
| Turistik Tesis | 1 Adet |
| Aşevi | 1 Adet |
| Atık Su Arıtma Tesisleri | 1 Adet |
| İçme Suyu Arıtma Tesisi | 1 Adet |
| Belediye Spor Tesisleri | 1 Adet |

Belediyenin sahip olduğu 120 adet kirada olan işyeri ve çeşitli müdürlüklerin kullanımında bulunan hizmet binaları ve tesisler bulunmaktadır. Bunların listesi yukarıdaki tabloda görülmektedir.

| ARAÇ TİPİ | ADET |
|-------------------|------|
| Kamyon | 18 |
| Kamyonet | 12 |
| İş Makinesi | 17 |
| Yol Süpürme Aracı | 1 |
| Otobüs | 3 |
| Minibüs | 4 |
| Binek Araç | 6 |
| Çöp Kamyonu | 5 |
| Motosiklet | 14 |

Belediye hizmetlerinde kullanılmak üzere kurumun sahip olduğu araçlar ve araç tipleri yukarıda listelenmiştir.

İNSAN KAYNAKLARI

Bafra Belediyesi'nin son beş yıla ait personel sayısı aşağıdaki tabloda verilmektedir.

| Nitelik | 2006 | 2007 | 2008 | 2009 | 2010 |
|---------------|------------|------------|------------|------------|------------|
| Memur | 100 | 99 | 122 | 122 | 114 |
| Sözleşmeli | 3 | 16 | 16 | 16 | 16 |
| Devamlı İşçi | 23 | 18 | 310 | 310 | 287 |
| Geçici İşçi | 336 | 325 | 2 | 2 | 2 |
| TOPLAM | 462 | 458 | 450 | 450 | 419 |

Belediyenin personel sayısında 2006 yılından başlayarak bir azalma olmuştur. Tüm unvanlar göz önünde bulundurulduğunda 2006 yılında 462 olan personel sayısı, 2007 yılında 458'e, 2008 yılında 450'ye, 2009 yılında 450'ye ve 2010 yılında 419'a gerilemiştir.

2010 yılında mevcut personel yapısı unvanlara göre incelenmiştir. Bafra Belediyesi'nde çalışan personelin %68,5'i Devamlı İşçi, %27,2'si Memur, %3,8'i Sözleşmeli Personel ve %0,5'i (2 kişi) Geçici İşçidir.

Kıdem Yılı

Memur ve işçiler birlikte değerlendirildiğinde kıdem yılının ağırlıklı olarak '11-15 yıl' arası kapsamakta olduğu görülmüştür. Kıdem yılı '11-15 yıl' arası olan personel sayısı tüm personelin %34'ü, '16-20 yıl arası' kıdemi olan personel sayısı ise toplam personelin %33'üdür.

| Kıdem | Memur | İşçi | Toplam |
|---------------|------------|------------|------------|
| 0 - 5 Yıl | 34 | 14 | 48 |
| 11 - 15 Yıl | 3 | 135 | 138 |
| 16 - 20 Yıl | 44 | 88 | 132 |
| 21 - 25 Yıl | 14 | 12 | 26 |
| 26 - 30 Yıl | 10 | 1 | 11 |
| 31 - 35 Yıl | 2 | 1 | 3 |
| 6 - 10 Yıl | 7 | 38 | 45 |
| Toplam | 114 | 289 | 403 |

Eğitim

Personelin eğitim durumuna bakıldığında toplamda tüm personelin %65'i ilköğretim mezunu iken %21'i Lise, %10'u Fakülte, %4'ü MYO ve %1'i ise Meslek Lisesi mezunudur.

| Mezun Olduğu Okul | Memur | İşçi | Sözleşmeli | Toplam |
|-------------------|-------|------|------------|--------|
| İlköğretim | 19 | 254 | | 273 |
| Lise | 53 | 34 | | 87 |
| Meslek Lisesi | 4 | | | 4 |
| MYO | 14 | 1 | | 15 |
| Fakülte | 24 | | 16 | 40 |

PERFORMANS BİLGİLERİ

Yapılan saha arařtırmaları sonucunda Bafra İlçesinin ve Belediyesinin Ana Stratejik Alanları ařağıdaki bařlıklarda řekillenmiřtir. Önümüzdeki dönemde stratejik amaç, hedef ve yatırımları bu bařlıklar altında oluřmaktadır.

1. Kentsel Geliřim
2. Sosyal ve Kültürel Hayat
3. Kent Ekonomisi
4. Belediye Hizmet Yönetimi ve Kalitesi

TEMEL POLİTİKA VE ÖNCELİKLER

Bafra İlçesi Karadeniz Bölgesi'nin eski ve köklü ilçelerinden biridir. Daha önce yapılan çalışmalar ile ilçenin altyapı ve üstyapı ihtiyaçlarına cevap verilmeye çalışılmış ancak bu çalışmalar kentin büyüme hızına yetişememiřtir. Bu çerçevede kentin geçmişten bugüne kadarki ihtiyaçlarını göz önünde bulundurulmak suretiyle 2011 Yılı Performans Programı Stratejik Planda belirlenmiş olan alanlarda řekillendirilmiřtir.

Stratejik Alan 1: Kentsel Geliřim

Kentsel geliřim kapsamında altyapı çalışmalarının yanında kent estetiğinin geliřtirilmesi ve kent içi ulařımın kalitesinin artırılması önümüzdeki dönemde belediyemizin diğeri öncelikli çalışma alanları arasındadır. Kentsel geliřim stratejik alanında belediyemizin temel politikası kaynakların yerinde ve verimli kullanılmasını řağlamaktır.

Stratejik Amaç 1.1.: Kente Estetik Bir Görünüm Kazandırmak

- HEDEF 1.1.1. İhtiyaç duyulan bütün cadde ve sokaklara kaldırım döşenmesi
- HEDEF 1.1.2. Kaldırımlara her yıl en az 150 adet ağaç dikilmesi
- HEDEF 1.1.3. Kentte tabelalardan kaynaklanan görüntü kirliliğini önlemek
- HEDEF 1.1.4. Örnek Prestijli Sokak ve Caddeler Oluřturmak
- HEDEF 1.1.5. Yeni çok amaçlı meydan yapılması

Stratejik Amaç 1.2.: İçme Suyunu Zenginleştirmek Ve Kaliteli Suyun Sürekliliğini Sağlamak

- HEDEF 1.2.1.** Alternatif su kaynaklarının değerlendirilmesi
- HEDEF 1.2.2.** Bafra'daki bütün içme ve kullanım su kuyularının iyileştirilmesi
- HEDEF 1.2.3.** İçme suyu konusunda halkın bilinçlendirilmesi
- HEDEF 1.2.4.** İçme suyu şebekesinin iyileştirilmesi
- HEDEF 1.2.5.** İçme suyu terfi hattının çevre düzenlemesinin yapılması
- HEDEF 1.2.6.** İçme suyu terfi hattının güvenliğinin sağlanması
- HEDEF 1.2.7.** İçme suyu terfi hattının iyileştirilmesi
- HEDEF 1.2.8.** İçme suyu ve atık su hizmetlerinin devamlılığının sağlanması
- HEDEF 1.2.9.** Su arıza servisi çalışmalarının etkinliğini artırmak

Stratejik Amaç 1.3.: Vatandaşların Faydalanabileceği Parklar, Yeşil Alanlar Ve Yaşam Merkezleri Yapmak

- HEDEF 1.3.1.** 2011 yılından itibaren her yıl en az 1 park yapmak
- HEDEF 1.3.2.** Asri Mezarlık önü park düzenlemesi
- HEDEF 1.3.3.** Bafra'nın yeşil görünümünü sağlamak için etkinlikler düzenlemek
- HEDEF 1.3.4.** Bafra'daki bütün parkların aydınlatmalarının tamamlanması
- HEDEF 1.3.5.** Her mahalleye ve mevcut parklara en az bir adet çocuk oyun alanı kurmak
- HEDEF 1.3.6.** Her yıl bir parka fitness ve spor aletlerinin kurulması
- HEDEF 1.3.7.** Mevcut yeşil alanların ve dikilen fidanların bakımı

Stratejik Amaç 1.4.: Ulaşım Ve Trafik Güvenliğini Ve Akıcılığını Sağlamak

- HEDEF 1.4.1.** Asfaltlama ve asfalt yolların bakım ve onarımlarını yapmak
- HEDEF 1.4.2.** Dolmuş hatlarının yeniden düzenlenmesi
- HEDEF 1.4.3.** İlçemizdeki sinyalizasyon ve kavşak düzenlemelerinin tamamlanması
- HEDEF 1.4.4.** İlçemize otoparklar yapmak
- HEDEF 1.4.5.** İlçemizdeki trafik düzenlemelerini tamamlamak
- HEDEF 1.4.6.** Kaldırım işgallerinin önlenmesi
- HEDEF 1.4.7.** Şehir içi yönlendirme levhalarının düzenlenmesi
- HEDEF 1.4.8.** Trafik kazalarının yoğun olduğu bölgelere üstgeçit yaptırılması
- HEDEF 1.4.9.** Yeni ve modern bir otogar yapılması

Stratejik Amaç 1.5.: İlçenin Altyapısını Güçlendirmek Ve Geliştirmek

- HEDEF 1.5.1.** 2012 yılı sonuna kadar Badut kanalı ve Kızılırmak deşarjlı yağmur suyu projesinin tamamlanması
- HEDEF 1.5.2.** Arıtma çamurlarının bertarafının sağlanması
- HEDEF 1.5.3.** Atık su sorunu olan cadde ve sokak kalmaması
- HEDEF 1.5.4.** İlçemize doğalgazın getirilmesi

Stratejik Alan 2: Sosyal Ve Kültürel Hayat

Sosyal ve Kültürel hayat stratejik alanı kapsamında Bafra belediyesi kaynaklarını öncelikle çevre temizliği ve sosyal hayatın geliştirilmesine yönelik çalışmalara harcamayı planlamaktadır. Bir diğer yandan Bu alanda halk sağlığına yönelik çalışmalar ve kentlilik bilincinin artırılması da diğer önemli gündem maddeleri arasındadır. Sosyal ve Kültürel Hayat alanında yeni tesislerin yapılmasının yanı sıra, uygulanacak eğitim ve bilinçlendirme çalışmaları ile ilçemizin sosyal yapısına pozitif yönde katkıda bulunacaktır.

Stratejik Amaç 2.1.: Çevreyi Her Türlü Kirlilikten Arındırmak Ve Temizliğini Sağlamak

- HEDEF 2.1.1.** Ambalaj atıklarının kaynağında ayrıştırılması ve yaygınlaştırılmasına yönelik eğitimler faaliyetleri düzenlemek
- HEDEF 2.1.2.** Belediye temizlik araç ve ekipmanlarının modernizasyonu
- HEDEF 2.1.3.** Düzenli katı atık depolama tesisinin yapılması
- HEDEF 2.1.4.** Galvaniz konteynır yaptırılması
- HEDEF 2.1.5.** İlçe içinde gürültü oluşturan işletmelerin rehabilite edilmesi
- HEDEF 2.1.6.** İlçede tespit edilen bölgelerin tamamına çöp konteynırlarının yerleştirilmesi
- HEDEF 2.1.7.** İlçenin tamamında zamanlı çöp alımı uygulamasının sağlanması
- HEDEF 2.1.8.** Katı atıkların kaynağında ayrıştırılması projesini faaliyete geçirmek
- HEDEF 2.1.9.** Merkezdeki hayvan ahırlarının kapatılması

Stratejik Amaç 2.2.: Vatandaşları Yangın Ve Doğal Afetlere Karşı Korumak

- HEDEF 2.2.1.** 2010 yılı sonuna kadar şehir içi hidrant sisteminin iyileştirilmesi
- HEDEF 2.2.2.** Gönüllü itfaiyecilik projesinin hayata geçirilmesi
- HEDEF 2.2.3.** İtfaiye araç parkının yenilenmesi
- HEDEF 2.2.4.** Mevcut itfaiye personelinin ilk yardım konusunda sertifikalandırılması
- HEDEF 2.2.5.** Vatandaşları yangın ve yangın güvenliği konusunda bilgilendirmek

Stratejik Amaç 2.3.: Halkın Sağlığını Korumak

- HEDEF 2.3.1.** Sokak hayvanları rehabilitasyon merkezinin yapılması

Stratejik Amaç 2.4.: Kentlilik Bilincini Artırmak

- HEDEF 2.4.1.** Bafra'mı Seviyorum projesini hayata geçirmek
- HEDEF 2.4.2.** Her yıl Bafralıları günü organizasyonu düzenlemek

Stratejik Amaç 2.5.: Sosyal Hayatı Desteklemek Ve Niteliğini Yükseltmek

- HEDEF 2.5.1.** 2014 yılı sonuna kadar bir tane engelliler parkı yapmak
- HEDEF 2.5.2.** Ali Kale Turistik Tesisleri içinde Aquapark yapılması
- HEDEF 2.5.3.** Çeşitli branşlarda spor okulları açmak ve turnuvalar düzenlemek
- HEDEF 2.5.4.** Çok amaçlı gençlik kültür, spor ve meslek kompleksinin yapılması
- HEDEF 2.5.5.** Her ay bir sosyal ve kültürel etkinlik düzenlemek
- HEDEF 2.5.6.** Her yıl en az 1 spor alanı yapmak
- HEDEF 2.5.7.** Her yıl en az bir mahalleye muhtarlık evi yapılması veya modernize edilmesi
- HEDEF 2.5.8.** Kızılırmak Seddesi Projesinin 1. Etap'ını tamamlamak
- HEDEF 2.5.9.** Ortak kullanıma açık tüm alan ve tesislerde engelliler için projeler üretmek

Stratejik Alan 3: Kent Ekonomisi

Kent Ekonomisinin geliştirilmesi önümüzdeki dönemde belediyemizin çalışmalarını yoğunlaştıracağı diğer bir stratejik alandır. Bu alanda önümüzdeki dönemde gerçekleştirilmesi planlanan hizmetler ticari hayatın düzenlenmesi, tarım ve ticaretinin desteklenmesi ve işsizlikle mücadele etmek amaçları altında şekillenmiştir. İlçede ticari hayatın desteklenmesi bir yandan fiziki şartların geliştirilmesi bir diğer yandan da istihdam yapısının geliştirilmesine yönelik uygulamaların üretilmesi ile mümkün olacaktır. Belediyemizin bu amaçlara hizmet etmek noktasındaki temel politikası bölgedeki ekonomik aktörler ile iş birliği yaparak bu alanda kaynakların daha etkin ve verimli kullanılmasını sağlamaktır.

Stratejik Amaç 3.1.: Ticari Hayatı Düzenlemek

- HEDEF 3.1.1.** Çok amaçlı kapalı pazaryeri yapılması
- HEDEF 3.1.2.** Hayvan pazarının yapılması ve işletilmesi
- HEDEF 3.1.3.** Seyyar satıcılar ve balıkçılar pazaryeri yapılması
- HEDEF 3.1.4.** Yeni Hal kompleksinin yapılması

Stratejik Amaç 3.2.: Tarımı Ve Ticaretini Desteklemek

- HEDEF 3.2.1.** 2010 yılından itibaren her yıl uluslar arası tarım ve hayvancılık fuarı düzenlemek
- HEDEF 3.2.2.** Her yıl uluslararası kavun karpuz festivali düzenlemek
- HEDEF 3.2.3.** İlçe Tarım ile birlikte ulusal ve uluslar arası fuarlara katılmak
- HEDEF 3.2.4.** Sözleşmeli tarımı teşvik etmek

Stratejik Amaç 3.3.: İşsizlikle Mücadele Etmek

- HEDEF 3.3.1.** BAMEK Kapsamında ihtiyaç duyulan branşlarda meslek edindirme kursları düzenlemek
- HEDEF 3.3.2.** KOBİ ve sanayi işletmeleri ile iş birliği yaparak istihdam platformu oluşturmak

Stratejik Alan 4: Belediye Hizmet Yönetim Ve Kalitesi

Belediye Hizmet ve Yönetim Kalitesinin artırılması kapsamında belediyemizin temel amaçları Belediyenin Hizmet Üretme Gücünü Artırmak, Belediyenin Hizmet Kalitesini Artırmak ve Paydaşların Yönetimine Katılmasını Sağlamaktır. Halkın kararlara katılımını sağlamak ülkemizde demokrasi anlayışının gelişmesine ve yerel yönetimlerin güçlenmesine olanak sağlayacaktır. Ortak bir akıl ile hareket etmenin (daha isabetli kararlar almak ve uygulamak) yanında ortak sorumluluk bilincini de geliştirecektir. Belediyemizin bu kapsamda temel politikası belediye insan kaynaklarının etkin kullanılması ile vatandaşlar ve diğer paydaşlar ile iş birlikleri yaparak onların fikirlerini de karar alma sürecine dahil etmektir.

Stratejik Amaç 4.1.: Belediyenin Hizmet Üretme Gücünü Artırmak

- HEDEF 4.1.1.** 2007-2011 İmar Uygulama programının tamamlanması
- HEDEF 4.1.2.** 2010 yılında yeni Asfalt Şantiyesinin revizyonu ve yeni yerine taşınması
- HEDEF 4.1.3.** Avrupa Birliği Masasının kurulması
- HEDEF 4.1.4.** Belediye gelirlerinin artırılması ve tahsilât oranının yükseltilmesi
- HEDEF 4.1.5.** Belediye hizmet araçlarının modernizasyonu
- HEDEF 4.1.6.** Belediye personelinin yönetsel ve teknik kabiliyetlerinin geliştirilmesi
- HEDEF 4.1.7.** Etkin kurumsal yapının oluşturulması
- HEDEF 4.1.8.** Harita işleri için uygun bir program satın alınması
- HEDEF 4.1.9.** Kent ve coğrafi bilgi sistemlerinin kurulması
- HEDEF 4.1.10.** Kurum arşivinin tüm birimleri kapsayacak şekilde kurulması ve faaliyete geçirilmesi
- HEDEF 4.1.11.** Temizlik hizmetleri araç parkının yenilenmesi

Stratejik Amaç 4.2.: Belediyenin Hizmet Kalitesini Artırmak

- HEDEF 4.2.1.** E-Belediyecilik uygulamasını hayata geçirmek
- HEDEF 4.2.2.** Hızır 24 Belediyecilik projesini hayata geçirmek
- HEDEF 4.2.3.** Kurum içi ve bağlı yerlerin güvenlik sisteminin kurulması
- HEDEF 4.2.4.** Makine ikmal tesisinin taşınması
- HEDEF 4.2.5.** Malzeme tüketiminin denetim altına alınması
- HEDEF 4.2.6.** Mezarlık Bilgi Sisteminin kurulması
- HEDEF 4.2.7.** Strateji geliştirme ve izleme değerlendirme biriminin kurulması
- HEDEF 4.2.8.** Yeni Belediye Hizmet binasının yapılması

Stratejik Amaç 4.3.: Paydaşların Yönetime Katılımlarını Sağlamak

- HEDEF 4.3.1.** Bölgemizde bulunan diğer kamu kurum, kuruluş ve STK' lar ile iş birlikleri yapmak
- HEDEF 4.3.2.** Halk günü organizasyonları düzenlemek
- HEDEF 4.3.3.** Kent konseyinin etkin işletilerek alınan kararların uygulamaya konulması

PERFORMANS HEDEFLERİ VE FAALİYET MALİYETLERİ TABLOLARI

Bafra Belediyesi 2011 Yılı Performans Dönemi için yukarıda bahsedilen hususlar dikkate alınarak belirlenmiş olan Stratejik Hedeflerin her biri için bir veya daha fazla Performans hedefi belirlenmiştir. Bu Performans Hedefleri belirlenirken ölçülebilir ve bütçe çerçevesinde ulaşılabilir olmasına dikkat edilmiştir. Belirlenen her Performans Hedefinin ölçülebilmesi için bir veya daha fazla performans göstergesi belirlenmiştir. Performans göstergeleri genel itibariyle faaliyetler gerçekleştirildiğinde elde edilen ürün ve hizmetler ile elde edilecek faydalar dikkate alınmıştır. Ayrıca göstergeler faaliyetler tamamlandığında ürün, hizmet veya belgeler ile belgelendirilebilir niteliktedir.

Performans hedef ve göstergelerinin gerçekleştirilmesi için gerekli olan faaliyetler mümkün mertebe kısaltılarak en önemli ve en az olabilecek şekilde şekillendirilmiş ve maliyetler faaliyetlerin alt detayları dikkate alınarak hesaplanmıştır.

Maliyetler hesaplanırken;

- Yapılacak olan harcamaların bütçe kalemlerindeki karşılıkları dikkate alınmış ve her bir faaliyet için alt faaliyetler de dikkate alınarak maliyetler bugünkü değerlere göre hesaplanarak tahmin edilmiştir.
- Her bir faaliyet için personel ve SGK giderleri ise her bir faaliyet için gerekli olan personel sayısı ve bu faaliyetler için gerekli olan süre Kurum Yöneticileri tarafından tahmin edilmiş ve nihayetinde ağırlıklandırma metodu ile hesaplanmıştır.
- Performans Hedefleri için gerçekleştirilecek olan faaliyetlerin maliyetleri dışında kalan muhtemel giderler ise Genel Yönetim Gideri olarak sınıflandırılmıştır.

Aşağıda belirlenmiş olan performans hedefleri, faaliyetler ve bunların maliyetlerinin bulunduğu tablolar bulunmaktadır. *Performans hedefleri ve faaliyetlerin fazlalığı ve yukarıda bahsedilen hususların hemen hepsi için geçerli olması nedeniyle her bir performans hedefi ve faaliyet için açıklama bölümlerine yer verilmemiştir.*

PERFORMANS HEDEFİ TABLOSU

| | | | | |
|--------------------------------|-------------------------------------------------------------------------------------------|------------------------------------|-------------------|------------------|
| İDARE ADI | BAFRA BELEDİYESİ | | | |
| AMAÇ | 1.1. Kente Estetik Bir Görünüm Kazandırmak | | | |
| HEDEF | 1.1.1. İhtiyaç duyulan bütün cadde ve sokaklara kaldırım döşenmesi | | | |
| PERFORMANS HEDEFİ | İhtiyaç Duyulan Cadde Ve Sokaklara Kaldırım Döşenmesi | | | |
| PERFORMANS GÖSTERGELERİ | | 2009 | 2010 | 2011 |
| 1 | Yıllık Planlanan Cadde Ve Sokakların Tamamına Kaldırım Döşenmesi (%) | 100 | 100 | 100 |
| FAALİYETLER | | KAYNAK İHTİYACI (2011) (TL) | | |
| | | BÜTÇE | BÜTÇE DIŞI | TOPLAM |
| 1 | İhtiyaç Duyulan Cadde Ve Sokakların Belirlenmesi, Belirlenen Bölgelere Kaldırım Döşenmesi | 1.155.887 | | 1.155.887 |
| GENEL TOPLAM | | 1.155.887 | 0 | 1.155.887 |

FAALİYET MALİYETLERİ TABLOSU

| | |
|-------------------------------|--------------------------------------------------------------------------------------------------|
| FAALİYET ADI | İhtiyaç Duyulan Cadde Ve Sokakların Belirlenmesi, Belirlenen Bölgelere Kaldırım Döşenmesi |
| SORUMLU HARCAMA BİRİMİ | Fen İşleri Müdürlüğü |

| EKONOMİK KOD | | 2011 |
|-------------------------------------|------------------------------|------------------|
| 01 | Personel Giderleri | 130.758 |
| 02 | SGK Devlet Primi Giderleri | 25.130 |
| 03 | Mal ve Hizmet Alım Giderleri | |
| 04 | Faiz Giderleri | |
| 05 | Cari Transferler | |
| 06 | Sermaye Giderleri | 1.000.000 |
| 07 | Sermaye Transferleri | |
| 08 | Borç verme | |
| TOPLAM BÜTÇE KAYNAK İHTİYACI | | 1.155.887 |

PERFORMANS HEDEFİ TABLOSU

| | | | |
|----------------------------------------------------------------|------------------------------------------------------------------|-------------------|---------------|
| İDARE ADI | BAFRA BELEDİYESİ | | |
| AMAÇ | 1.1. Kente Estetik Bir Görünüm Kazandırmak | | |
| HEDEF | 1.1.2. Kaldırımlara her yıl en az 150 adet ağaç dikilmesi | | |
| PERFORMANS HEDEFİ | Kaldırımlara Her Yıl En Az 150 Adet Ağaç Dikilmesi | | |
| PERFORMANS GÖSTERGELERİ | 2009 | 2010 | 2011 |
| 1 Yıllık Dikilen Ağaç Sayısı | 150 | 150 | 150 |
| FAALİYETLER | KAYNAK İHTİYACI (2011) (TL) | | |
| | BÜTÇE | BÜTÇE DIŞI | TOPLAM |
| 1 Tespit Edilen Bölgelerde Ağaçlandırma Çalışmasının Yapılması | 17.519 | | 17.519 |
| GENEL TOPLAM | 17.519 | 0 | 17.519 |

FAALİYET MALİYETLERİ TABLOSU

| | |
|-------------------------------|---------------------------------------------------------------------|
| FAALİYET ADI | Tespit Edilen Bölgelerde Ağaçlandırma Çalışmasının Yapılması |
| SORUMLU HARCAMA BİRİMİ | Park - Bahçe İşleri Müdürlüğü |

| EKONOMİK KOD | 2011 |
|-------------------------------------|---------------|
| 01 Personel Giderleri | 1.944 |
| 02 SGK Devlet Primi Giderleri | 574 |
| 03 Mal ve Hizmet Alım Giderleri | 15.000 |
| 04 Faiz Giderleri | |
| 05 Cari Transferler | |
| 06 Sermaye Giderleri | |
| 07 Sermaye Transferleri | |
| 08 Borç verme | |
| TOPLAM BÜTÇE KAYNAK İHTİYACI | 17.519 |

PERFORMANS HEDEFİ TABLOSU

| | | | |
|--------------------------------------------------------------------------------------------|---------------------------------------------------------------------------|-------------------|---------------|
| İDARE ADI | BAFRA BELEDİYESİ | | |
| AMAÇ | 1.1. Kente Estetik Bir Görünüm Kazandırmak | | |
| HEDEF | 1.1.3. Kentte tabelalardan kaynaklanan görüntü kirliliğini önlemek | | |
| PERFORMANS HEDEFİ | Kentte Tabelalardan Kaynaklanan Görüntü Kirliliğini Önlemek | | |
| PERFORMANS GÖSTERGELERİ | 2009 | 2010 | 2011 |
| 1 Denetim Planlarına Uyum (%) | 100 | 100 | 100 |
| FAALİYETLER | KAYNAK İHTİYACI (2011) (TL) | | |
| | BÜTÇE | BÜTÇE DIŞI | TOPLAM |
| 1 Görüntü Kirliliği Oluşturan Tabelaların Tespit Edilmesi Ve Gerekli Uygulamanın Yapılması | 54.444 | | 54.444 |
| GENEL TOPLAM | 54.444 | 0 | 54.444 |

FAALİYET MALİYETLERİ TABLOSU

| | |
|-------------------------------|-------------------------------------------------------------------------------------------------|
| FAALİYET ADI | Görüntü Kirliliği Oluşturan Tabelaların Tespit Edilmesi Ve Gerekli Uygulamanın Yapılması |
| SORUMLU HARCAMA BİRİMİ | Zabıta Müdürlüğü |

| EKONOMİK KOD | 2011 |
|-------------------------------------|---------------|
| 01 Personel Giderleri | 44.167 |
| 02 SGK Devlet Primi Giderleri | 10.278 |
| 03 Mal ve Hizmet Alım Giderleri | |
| 04 Faiz Giderleri | |
| 05 Cari Transferler | |
| 06 Sermaye Giderleri | |
| 07 Sermaye Transferleri | |
| 08 Borç verme | |
| TOPLAM BÜTÇE KAYNAK İHTİYACI | 54.444 |

PERFORMANS HEDEFİ TABLOSU

| | | | |
|----------------------------------------------------------------------------|------------------------------------------------------------|-------------------|---------------|
| İDARE ADI | BAFRA BELEDİYESİ | | |
| AMAÇ | 1.1. Kente Estetik Bir Görünüm Kazandırmak | | |
| HEDEF | 1.1.4. Örnek Prestijli sokak ve Caddeler Oluşturmak | | |
| PERFORMANS HEDEFİ | Örnek Prestijli Sokak Ve Caddeler Oluşturmak | | |
| PERFORMANS GÖSTERGELERİ | 2009 | 2010 | 2011 |
| 1 Prestij Çalışması Yapılan Sokak Sayısı | | | 2 |
| FAALİYETLER | KAYNAK İHTİYACI (2011) (TL) | | |
| | BÜTÇE | BÜTÇE DIŞI | TOPLAM |
| 1 Emir Efendi Mah. Okul 2. Ve 3. Sokakları Prestij Sokak Olarak Düzenlemek | 53.897 | | 53.897 |
| GENEL TOPLAM | 53.897 | 0 | 53.897 |

FAALİYET MALİYETLERİ TABLOSU

| | |
|-------------------------------|---------------------------------------------------------------------------------|
| FAALİYET ADI | Emir Efendi Mah. Okul 2. Ve 3. Sokakları Prestij Sokak Olarak Düzenlemek |
| SORUMLU HARCAMA BİRİMİ | Fen İşleri Müdürlüğü |

| EKONOMİK KOD | 2011 |
|-------------------------------------|---------------|
| 01 Personel Giderleri | 3.269 |
| 02 SGK Devlet Primi Giderleri | 628 |
| 03 Mal ve Hizmet Alım Giderleri | |
| 04 Faiz Giderleri | |
| 05 Cari Transferler | |
| 06 Sermaye Giderleri | 50.000 |
| 07 Sermaye Transferleri | |
| 08 Borç verme | |
| TOPLAM BÜTÇE KAYNAK İHTİYACI | 53.897 |

PERFORMANS HEDEFİ TABLOSU

| | | | |
|-----------------------------------------|---------------------------------------------------|-------------------|------------------|
| İDARE ADI | BAFRA BELEDİYESİ | | |
| AMAÇ | 1.1. Kente Estetik Bir Görünüm Kazandırmak | | |
| HEDEF | 1.1.5. Yeni çok amaçlı meydan yapılması | | |
| PERFORMANS HEDEFİ | Yeni Çok Amaçlı Meydan Yapılması | | |
| PERFORMANS GÖSTERGELERİ | 2009 | 2010 | 2011 |
| 1 Meydanın Tamamlanma Oranı (%) | | 50 | 50 |
| FAALİYETLER | KAYNAK İHTİYACI (2011) (TL) | | |
| | BÜTÇE | BÜTÇE DIŞI | TOPLAM |
| 1 Yeni Çok Amaçlı Meydanın Tamamlanması | 1.003.897 | | 1.003.897 |
| GENEL TOPLAM | 1.003.897 | 0 | 1.003.897 |

FAALİYET MALİYETLERİ TABLOSU

| | |
|-------------------------------|----------------------------------------------|
| FAALİYET ADI | Yeni Çok Amaçlı Meydanın Tamamlanması |
| SORUMLU HARCAMA BİRİMİ | Fen İşleri Müdürlüğü |

| EKONOMİK KOD | 2011 |
|-------------------------------------|------------------|
| 01 Personel Giderleri | 3.269 |
| 02 SGK Devlet Primi Giderleri | 628 |
| 03 Mal ve Hizmet Alım Giderleri | |
| 04 Faiz Giderleri | |
| 05 Cari Transferler | |
| 06 Sermaye Giderleri | 1.000.000 |
| 07 Sermaye Transferleri | |
| 08 Borç verme | |
| TOPLAM BÜTÇE KAYNAK İHTİYACI | 1.003.897 |

PERFORMANS HEDEFİ TABLOSU

| | | | | |
|--------------------------------|----------------------------------------------------------------------------------|------------------------------------|-------------------|---------------|
| İDARE ADI | BAFRA BELEDİYESİ | | | |
| AMAÇ | 1.2. İçme Suyunu Zenginleştirmek Ve Kaliteli Suyun Sürekliliğini Sağlamak | | | |
| HEDEF | 1.2.2. Bafra'daki bütün içme ve kullanım su kuyularının iyileştirilmesi | | | |
| PERFORMANS HEDEFİ | Bafra'daki Bütün İçme Ve Kullanım Su Kuyularının İyileştirilmesi | | | |
| PERFORMANS GÖSTERGELERİ | | 2009 | 2010 | 2011 |
| 1 | Hattın Tamamlanma Oranı (%) | | 30 | 70 |
| 2 | Yıl İçinde Açılan İçme Suyu Kuyusu Adeti | 3 | 3 | 1 |
| FAALİYETLER | | KAYNAK İHTİYACI (2011) (TL) | | |
| | | BÜTÇE | BÜTÇE DIŞI | TOPLAM |
| 1 | Ham Su Hattına 300'lük Boru Döşenmesi | 74.393 | | 74.393 |
| 2 | Yeni Su Kuyularının Açılması | 36.480 | | 36.480 |
| GENEL TOPLAM | | 110.872 | 0 | 110.872 |

FAALİYET MALİYETLERİ TABLOSU

| | | |
|-------------------------------------|----------------------------------------------|---------------|
| FAALİYET ADI | Ham Su Hattına 300'lük Boru Döşenmesi | |
| SORUMLU HARCAMA BİRİMİ | Su - Kanalizasyon Müdürlüğü | |
| EKONOMİK KOD | 2011 | |
| 01 | Personel Giderleri | 37.867 |
| 02 | SGK Devlet Primi Giderleri | 6.525 |
| 03 | Mal ve Hizmet Alım Giderleri | |
| 04 | Faiz Giderleri | |
| 05 | Cari Transferler | |
| 06 | Sermaye Giderleri | 30.000 |
| 07 | Sermaye Transferleri | |
| 08 | Borç verme | |
| TOPLAM BÜTÇE KAYNAK İHTİYACI | | 74.393 |
| FAALİYET ADI | Yeni Su Kuyularının Açılması | |
| SORUMLU HARCAMA BİRİMİ | Su - Kanalizasyon Müdürlüğü | |
| EKONOMİK KOD | 2011 | |
| 01 | Personel Giderleri | 1.262 |
| 02 | SGK Devlet Primi Giderleri | 218 |
| 03 | Mal ve Hizmet Alım Giderleri | |
| 04 | Faiz Giderleri | |
| 05 | Cari Transferler | |
| 06 | Sermaye Giderleri | 35.000 |
| 07 | Sermaye Transferleri | |
| 08 | Borç verme | |
| TOPLAM BÜTÇE KAYNAK İHTİYACI | | 36.480 |

PERFORMANS HEDEFİ TABLOSU

| | | | |
|--------------------------------|----------------------------------------------------------------------------------|-------------------|---------------|
| İDARE ADI | BAFRA BELEDİYESİ | | |
| AMAÇ | 1.2. İçme Suyunu Zenginleştirmek Ve Kaliteli Suyun Sürekliliğini Sağlamak | | |
| HEDEF | 1.2.3. İçme suyu konusunda halkın bilinçlendirilmesi | | |
| PERFORMANS HEDEFİ | İçme Suyu Konusunda Halkın Bilinçlendirilmesi | | |
| PERFORMANS GÖSTERGELERİ | 2009 | 2010 | 2011 |
| 1 | Yıl İçinde İçme Suyu İle İlgili Verilen Seminer Sayısı | 2 | 2 |
| 2 | Yıl İçinde İki Kez Bilgilendirici Broşür Dağıtılması | 2 | 2 |
| FAALİYETLER | KAYNAK İHTİYACI (2011) (TL) | | |
| | BÜTÇE | BÜTÇE DIŞI | TOPLAM |
| 1 | Okulların Katılımını Sağlayarak İçme Suyu Konusunda Seminer Verilmesi | 8.879 | 8.879 |
| 2 | 6 Ayda 1 Vatandaşa Bilgilendirme Broşürlerinin Dağıtılması | 1.480 | 1.480 |
| GENEL TOPLAM | 10.358 | 0 | 10.358 |

FAALİYET MALİYETLERİ TABLOSU

| | |
|-------------------------------|------------------------------------------------------------------------------|
| FAALİYET ADI | Okulların Katılımını Sağlayarak İçme Suyu Konusunda Seminer Verilmesi |
| SORUMLU HARCAMA BİRİMİ | Su - Kanalizasyon Müdürlüğü |

| EKONOMİK KOD | 2011 | |
|-------------------------------------|------------------------------|-------|
| 01 | Personel Giderleri | 7.573 |
| 02 | SGK Devlet Primi Giderleri | 1.305 |
| 03 | Mal ve Hizmet Alım Giderleri | |
| 04 | Faiz Giderleri | |
| 05 | Cari Transferler | |
| 06 | Sermaye Giderleri | |
| 07 | Sermaye Transferleri | |
| 08 | Borç verme | |
| TOPLAM BÜTÇE KAYNAK İHTİYACI | 8.879 | |

| | |
|-------------------------------|-------------------------------------------------------------------|
| FAALİYET ADI | 6 Ayda 1 Vatandaşa Bilgilendirme Broşürlerinin Dağıtılması |
| SORUMLU HARCAMA BİRİMİ | Su - Kanalizasyon Müdürlüğü |

| EKONOMİK KOD | 2011 | |
|-------------------------------------|------------------------------|-------|
| 01 | Personel Giderleri | 1.262 |
| 02 | SGK Devlet Primi Giderleri | 218 |
| 03 | Mal ve Hizmet Alım Giderleri | |
| 04 | Faiz Giderleri | |
| 05 | Cari Transferler | |
| 06 | Sermaye Giderleri | |
| 07 | Sermaye Transferleri | |
| 08 | Borç verme | |
| TOPLAM BÜTÇE KAYNAK İHTİYACI | 1.480 | |

PERFORMANS HEDEFİ TABLOSU

| | | | |
|-------------------------------------------------------------------|----------------------------------------------------------------------------------|-------------------|----------------|
| İDARE ADI | BAFRA BELEDİYESİ | | |
| AMAÇ | 1.2. İçme Suyunu Zenginleştirmek Ve Kaliteli Suyun Sürekliliğini Sağlamak | | |
| HEDEF | 1.2.4. İçme suyu şebekesinin iyileştirilmesi | | |
| PERFORMANS HEDEFİ | İçme Suyu Şebekesinin İyileştirilmesi | | |
| PERFORMANS GÖSTERGELERİ | 2009 | 2010 | 2011 |
| 1 İçme Suyu Şebekesi İyileştirme Çalışması Yapılan Mahalle Sayısı | | 5 | 5 |
| FAALİYETLER | KAYNAK İHTİYACI (2011) (TL) | | |
| | BÜTÇE | BÜTÇE DIŞI | TOPLAM |
| 1 Her Yıl 5 Mahallenin İçme Suyu Şebekesinin İyileştirilmesi | 105.491 | | 105.491 |
| GENEL TOPLAM | 105.491 | 0 | 105.491 |

FAALİYET MALİYETLERİ TABLOSU

| | |
|-------------------------------|-------------------------------------------------------------------|
| FAALİYET ADI | Her Yıl 5 Mahallenin İçme Suyu Şebekesinin İyileştirilmesi |
| SORUMLU HARCAMA BİRİMİ | Su - Kanalizasyon Müdürlüğü |

| EKONOMİK KOD | 2011 |
|-------------------------------------|----------------|
| 01 Personel Giderleri | 47.334 |
| 02 SGK Devlet Primi Giderleri | 8.157 |
| 03 Mal ve Hizmet Alım Giderleri | |
| 04 Faiz Giderleri | |
| 05 Cari Transferler | |
| 06 Sermaye Giderleri | 50.000 |
| 07 Sermaye Transferleri | |
| 08 Borç verme | |
| TOPLAM BÜTÇE KAYNAK İHTİYACI | 105.491 |

PERFORMANS HEDEFİ TABLOSU

| | | | |
|-----------------------------------------------------------|----------------------------------------------------------------------------------|-------------------|---------------|
| İDARE ADI | BAFRA BELEDİYESİ | | |
| AMAÇ | 1.2. İçme Suyunu Zenginleştirmek Ve Kaliteli Suyun Sürekliliğini Sağlamak | | |
| HEDEF | 1.2.5. İçme suyu terfi hattının çevre düzenlemesinin yapılması | | |
| PERFORMANS HEDEFİ | İçme Suyu Terfi Hattının Çevre Düzenlemesinin Yapılması | | |
| PERFORMANS GÖSTERGELERİ | 2009 | 2010 | 2011 |
| 1 Su Kuyularının Tamamının Etrafının Ağaçlandırılması (%) | | | 100 |
| FAALİYETLER | KAYNAK İHTİYACI (2011) (TL) | | |
| | BÜTÇE | BÜTÇE DIŞI | TOPLAM |
| 1 Su Kuyuların Etraflarının Ağaçlandırılması | 16.259 | | 16.259 |
| GENEL TOPLAM | 16.259 | 0 | 16.259 |

FAALİYET MALİYETLERİ TABLOSU

| | |
|-------------------------------|---------------------------------------------------|
| FAALİYET ADI | Su Kuyuların Etraflarının Ağaçlandırılması |
| SORUMLU HARCAMA BİRİMİ | Park - Bahçe İşleri Müdürlüğü |

| EKONOMİK KOD | 2011 |
|-------------------------------------|---------------|
| 01 Personel Giderleri | 972 |
| 02 SGK Devlet Primi Giderleri | 287 |
| 03 Mal ve Hizmet Alım Giderleri | 15.000 |
| 04 Faiz Giderleri | |
| 05 Cari Transferler | |
| 06 Sermaye Giderleri | |
| 07 Sermaye Transferleri | |
| 08 Borç verme | |
| TOPLAM BÜTÇE KAYNAK İHTİYACI | 16.259 |

PERFORMANS HEDEFİ TABLOSU

| | | | |
|-----------------------------------------------------------------------------------------|----------------------------------------------------------------------------------|-------------------|----------------|
| İDARE ADI | BAFRA BELEDİYESİ | | |
| AMAÇ | 1.2. İçme Suyunu Zenginleştirmek Ve Kaliteli Suyun Sürekliliğini Sağlamak | | |
| HEDEF | 1.2.6. İçme Suyu Terfi Hattının Güvenliğinin Sağlanması | | |
| PERFORMANS HEDEFİ | İçme Suyu Terfi Hattının Güvenliğinin Sağlanması | | |
| PERFORMANS GÖSTERGELERİ | 2009 | 2010 | 2011 |
| 1 Kuyularda Güvenlik Personelinin İstihdam Edilmesi (%) | | | 100 |
| FAALİYETLER | KAYNAK İHTİYACI (2011) (TL) | | |
| | BÜTÇE | BÜTÇE DIŞI | TOPLAM |
| 1 Su Kuyularının Güvenliğinin Sağlanmasına Yönelik Güvenlik Personeli İstihdam Edilmesi | 304.439 | | 304.439 |
| GENEL TOPLAM | 304.439 | 0 | 304.439 |

FAALİYET MALİYETLERİ TABLOSU

| | |
|-------------------------------|----------------------------------------------------------------------------------------------|
| FAALİYET ADI | Su Kuyularının Güvenliğinin Sağlanmasına Yönelik Güvenlik Personeli İstihdam Edilmesi |
| SORUMLU HARCAMA BİRİMİ | Su - Kanalizasyon Müdürlüğü |

| EKONOMİK KOD | 2011 |
|-------------------------------------|----------------|
| 01 Personel Giderleri | 3.787 |
| 02 SGK Devlet Primi Giderleri | 653 |
| 03 Mal ve Hizmet Alım Giderleri | 300.000 |
| 04 Faiz Giderleri | |
| 05 Cari Transferler | |
| 06 Sermaye Giderleri | |
| 07 Sermaye Transferleri | |
| 08 Borç verme | |
| TOPLAM BÜTÇE KAYNAK İHTİYACI | 304.439 |

PERFORMANS HEDEFİ TABLOSU

| | | | |
|---------------------------------------------------------------------------------------------------------------|----------------------------------------------------------------------------------|-------------------|------------------|
| İDARE ADI | BAFRA BELEDİYESİ | | |
| AMAÇ | 1.2. İçme Suyunu Zenginleştirmek Ve Kaliteli Suyun Sürekliliğini Sağlamak | | |
| HEDEF | 1.2.8. İçme suyu ve atıksu hizmetlerinin devamlılığının sağlanması | | |
| PERFORMANS HEDEFİ | İçme Suyu Ve Atıksu Hizmetlerinin Devamlılığının Sağlanması | | |
| PERFORMANS GÖSTERGELERİ | 2009 | 2010 | 2011 |
| 1 Bakım Planlarına Uyum Ve İhtiyaç Duyulan Yerlerde Onarım Çalışmalarının Yapılma Oranı (%) | 100 | 100 | 100 |
| FAALİYETLER | KAYNAK İHTİYACI (2011) (TL) | | |
| | BÜTÇE | BÜTÇE DIŞI | TOPLAM |
| 1 Yıllık Bakım Planlarının Yapılması Ve Uygulanması, İhtiyaç Duyulan Yerlerde Onarım Çalışmalarının Yapılması | 2.183.804 | | 2.183.804 |
| GENEL TOPLAM | 2.183.804 | 0 | 2.183.804 |

FAALİYET MALİYETLERİ TABLOSU

| | |
|-------------------------------|--------------------------------------------------------------------------------------------------------------------|
| FAALİYET ADI | Yıllık Bakım Planlarının Yapılması Ve Uygulanması, İhtiyaç Duyulan Yerlerde Onarım Çalışmalarının Yapılması |
| SORUMLU HARCAMA BİRİMİ | Su - Kanalizasyon Müdürlüğü |

| EKONOMİK KOD | 2011 |
|-------------------------------------|------------------|
| 01 Personel Giderleri | 1.009.793 |
| 02 SGK Devlet Primi Giderleri | 174.011 |
| 03 Mal ve Hizmet Alım Giderleri | |
| 04 Faiz Giderleri | |
| 05 Cari Transferler | |
| 06 Sermaye Giderleri | 1.000.000 |
| 07 Sermaye Transferleri | |
| 08 Borç verme | |
| TOPLAM BÜTÇE KAYNAK İHTİYACI | 2.183.804 |

PERFORMANS HEDEFİ TABLOSU

| | | | |
|--------------------------------------------------------------------------------|-----------------------------------------------------------------------------------------------|-------------------|----------------|
| İDARE ADI | BAFRA BELEDİYESİ | | |
| AMAÇ | 1.3. Vatandaşların Faydalanabileceği Parklar, Yeşil Alanlar Ve Yaşam Merkezleri Yapmak | | |
| HEDEF | 1.3.1. 2011 yılından itibaren her yıl en az 1 park yapmak | | |
| PERFORMANS HEDEFİ | 2011 Yılında 1 Park Yapmak | | |
| PERFORMANS GÖSTERGELERİ | 2009 | 2010 | 2011 |
| 1 Yapılan Park Sayısı | | 1 | 1 |
| FAALİYETLER | KAYNAK İHTİYACI (2011) (TL) | | |
| | BÜTÇE | BÜTÇE DIŞI | TOPLAM |
| 1 Park Yapılacak Yerin Tespit Edilmesi, Projenin Hazırlanarak Parkın Yapılması | 156.667 | | 156.667 |
| GENEL TOPLAM | 156.667 | 0 | 156.667 |

FAALİYET MALİYETLERİ TABLOSU

| | | |
|-------------------------------------|-------------------------------------------------------------------------------------|--|
| FAALİYET ADI | Park Yapılacak Yerin Tespit Edilmesi, Projenin Hazırlanarak Parkın Yapılması | |
| SORUMLU HARCAMA BİRİMİ | Park - Bahçe İşleri Müdürlüğü | |
| EKONOMİK KOD | 2011 | |
| 01 Personel Giderleri | 43.750 | |
| 02 SGK Devlet Primi Giderleri | 12.917 | |
| 03 Mal ve Hizmet Alım Giderleri | 100.000 | |
| 04 Faiz Giderleri | | |
| 05 Cari Transferler | | |
| 06 Sermaye Giderleri | | |
| 07 Sermaye Transferleri | | |
| 08 Borç verme | | |
| TOPLAM BÜTÇE KAYNAK İHTİYACI | 156.667 | |

PERFORMANS HEDEFİ TABLOSU

| İDARE ADI | | BAFRA BELEDİYESİ | | |
|-------------------------|-------------------------------------------|----------------------------------------------------------------------------------------|------------|--------|
| AMAÇ | | 1.3. Vatandaşların Faydalanabileceği Parklar, Yeşil Alanlar Ve Yaşam Merkezleri Yapmak | | |
| HEDEF | | 1.3.3. Bafra'nın yeşil görünümünü sağlamak için etkinlikler düzenlemek | | |
| PERFORMANS HEDEFİ | | Bafra'nın Yeşil Görünümünü Sağlamak İçin Etkinlikler Düzenlemek | | |
| PERFORMANS GÖSTERGELERİ | | 2009 | 2010 | 2011 |
| 1 | Düzenlenen Ağaç Dikme Kampanyası Sayısı | | 1 | 1 |
| 2 | Düzenlenen En Güzel Balkon Yarışma Sayısı | | 1 | 1 |
| FAALİYETLER | | KAYNAK İHTİYACI (2011) (TL) | | |
| | | BÜTÇE | BÜTÇE DIŞI | TOPLAM |
| 1 | Ağaç Dikme Kampanyası Düzenlemek | 2.000 | | 2.000 |
| 2 | En Güzel Balkon Yarışması Yapmak | 1.000 | | 1.000 |
| GENEL TOPLAM | | 3.000 | 0 | 3.000 |

FAALİYET MALİYETLERİ TABLOSU

| FAALİYET ADI | Ağaç Dikme Kampanyası Düzenlemek |
|------------------------|----------------------------------|
| SORUMLU HARCAMA BİRİMİ | Basın Halkla İlişkiler Müdürlüğü |

| EKONOMİK KOD | 2011 |
|------------------------------|------------------------------------|
| 01 | Personel Giderleri |
| 02 | SGK Devlet Primi Giderleri |
| 03 | Mal ve Hizmet Alım Giderleri 2.000 |
| 04 | Faiz Giderleri |
| 05 | Cari Transferler |
| 06 | Sermaye Giderleri |
| 07 | Sermaye Transferleri |
| 08 | Borç verme |
| TOPLAM BÜTÇE KAYNAK İHTİYACI | 2.000 |

| FAALİYET ADI | En Güzel Balkon Yarışması Yapmak |
|------------------------|----------------------------------|
| SORUMLU HARCAMA BİRİMİ | Basın Halkla İlişkiler Müdürlüğü |

| EKONOMİK KOD | 2011 |
|------------------------------|------------------------------------|
| 01 | Personel Giderleri |
| 02 | SGK Devlet Primi Giderleri |
| 03 | Mal ve Hizmet Alım Giderleri 1.000 |
| 04 | Faiz Giderleri |
| 05 | Cari Transferler |
| 06 | Sermaye Giderleri |
| 07 | Sermaye Transferleri |
| 08 | Borç verme |
| TOPLAM BÜTÇE KAYNAK İHTİYACI | 1.000 |

PERFORMANS HEDEFİ TABLOSU

| | | | |
|--------------------------------------------------------------|-----------------------------------------------------------------------------------------------|-------------------|---------------|
| İDARE ADI | BAFRA BELEDİYESİ | | |
| AMAÇ | 1.3. Vatandaşların Faydalanabileceği Parklar, Yeşil Alanlar Ve Yaşam Merkezleri Yapmak | | |
| HEDEF | 1.3.4. Bafra'daki bütün parkların aydınlatmalarının tamamlanması | | |
| PERFORMANS HEDEFİ | İlçe Genelindeki Parkların Aydınlatılması | | |
| PERFORMANS GÖSTERGELERİ | 2009 | 2010 | 2011 |
| 1 Aydınlatılan Park Sayısı | | 3 | 2 |
| FAALİYETLER | KAYNAK İHTİYACI (2011) (TL) | | |
| | BÜTÇE | BÜTÇE DIŞI | TOPLAM |
| 1 Yıl İçinde 2 Parkın Aydınlatma Çalışmalarının Tamamlanması | 32.794 | | 32.794 |
| GENEL TOPLAM | 32.794 | 0 | 32.794 |

FAALİYET MALİYETLERİ TABLOSU

| | |
|-------------------------------|-------------------------------------------------------------------|
| FAALİYET ADI | Yıl İçinde 2 Parkın Aydınlatma Çalışmalarının Tamamlanması |
| SORUMLU HARCAMA BİRİMİ | Fen İşleri Müdürlüğü |

| EKONOMİK KOD | 2011 |
|-------------------------------------|---------------|
| 01 Personel Giderleri | 6.538 |
| 02 SGK Devlet Primi Giderleri | 1.256 |
| 03 Mal ve Hizmet Alım Giderleri | 25.000 |
| 04 Faiz Giderleri | |
| 05 Cari Transferler | |
| 06 Sermaye Giderleri | |
| 07 Sermaye Transferleri | |
| 08 Borç verme | |
| TOPLAM BÜTÇE KAYNAK İHTİYACI | 32.794 |

PERFORMANS HEDEFİ TABLOSU

| | | | |
|-------------------------------------------------------------------------------------------------|-----------------------------------------------------------------------------------------------|-------------------|----------------|
| İDARE ADI | BAFRA BELEDİYESİ | | |
| AMAÇ | 1.3. Vatandaşların Faydalanabileceği Parklar, Yeşil Alanlar Ve Yaşam Merkezleri Yapmak | | |
| HEDEF | 1.3.5. Her mahalleye ve mevcut parklara en az bir adet çocuk oyun alanı kurmak | | |
| PERFORMANS HEDEFİ | Her Mahalleye Ve Mevcut Parklara En Az Bir Adet Çocuk Oyun Alanı Kurmak | | |
| PERFORMANS GÖSTERGELERİ | 2009 | 2010 | 2011 |
| 1 Kurulan Oyun Grubu Sayısı | | 6 | 6 |
| FAALİYETLER | KAYNAK İHTİYACI (2011) (TL) | | |
| | BÜTÇE | BÜTÇE DIŞI | TOPLAM |
| 1 Çocuk Oyun Alanı Kurulacak Mahalle Ve Parkların Tespit Edilmesi Ve Oyun Alanlarının Kurulması | 103.778 | | 103.778 |
| GENEL TOPLAM | 103.778 | 0 | 103.778 |

FAALİYET MALİYETLERİ TABLOSU

| | |
|-------------------------------|------------------------------------------------------------------------------------------------------|
| FAALİYET ADI | Çocuk Oyun Alanı Kurulacak Mahalle Ve Parkların Tespit Edilmesi Ve Oyun Alanlarının Kurulması |
| SORUMLU HARCAMA BİRİMİ | Park - Bahçe İşleri Müdürlüğü |

| EKONOMİK KOD | 2011 |
|-------------------------------------|----------------|
| 01 Personel Giderleri | 2.917 |
| 02 SGK Devlet Primi Giderleri | 861 |
| 03 Mal ve Hizmet Alım Giderleri | 100.000 |
| 04 Faiz Giderleri | |
| 05 Cari Transferler | |
| 06 Sermaye Giderleri | |
| 07 Sermaye Transferleri | |
| 08 Borç verme | |
| TOPLAM BÜTÇE KAYNAK İHTİYACI | 103.778 |

PERFORMANS HEDEFİ TABLOSU

| | | | |
|-------------------------------------------------------------|-----------------------------------------------------------------------------------------------|-------------------|---------------|
| İDARE ADI | BAFRA BELEDİYESİ | | |
| AMAÇ | 1.3. Vatandaşların Faydalanabileceği Parklar, Yeşil Alanlar Ve Yaşam Merkezleri Yapmak | | |
| HEDEF | 1.3.6. Her yıl bir parka fitness ve spor aletlerinin kurulması | | |
| PERFORMANS HEDEFİ | Parklara Fitness Ve Spor Aletleri Kurmak | | |
| PERFORMANS GÖSTERGELERİ | 2009 | 2010 | 2011 |
| 1 Fitness Ve Spor Aletleri Kurulan Park Sayısı | | 3 | 3 |
| FAALİYETLER | KAYNAK İHTİYACI (2011) (TL) | | |
| | BÜTÇE | BÜTÇE DIŞI | TOPLAM |
| 1 Belirlenen Parklara Spor Ve Fitness Aletlerinin Kurulması | 43.778 | | 43.778 |
| GENEL TOPLAM | 43.778 | 0 | 43.778 |

FAALİYET MALİYETLERİ TABLOSU

| | |
|-------------------------------|------------------------------------------------------------------|
| FAALİYET ADI | Belirlenen Parklara Spor Ve Fitness Aletlerinin Kurulması |
| SORUMLU HARCAMA BİRİMİ | Park - Bahçe İşleri Müdürlüğü |

| EKONOMİK KOD | 2011 |
|-------------------------------------|---------------|
| 01 Personel Giderleri | 2.917 |
| 02 SGK Devlet Primi Giderleri | 861 |
| 03 Mal ve Hizmet Alım Giderleri | 40.000 |
| 04 Faiz Giderleri | |
| 05 Cari Transferler | |
| 06 Sermaye Giderleri | |
| 07 Sermaye Transferleri | |
| 08 Borç verme | |
| TOPLAM BÜTÇE KAYNAK İHTİYACI | 43.778 |

PERFORMANS HEDEFİ TABLOSU

| | | | |
|---------------------------------------------------|-----------------------------------------------------------------------------------------------|-------------------|----------------|
| İDARE ADI | BAFRA BELEDİYESİ | | |
| AMAÇ | 1.3. Vatandaşların Faydalanabileceği Parklar, Yeşil Alanlar Ve Yaşam Merkezleri Yapmak | | |
| HEDEF | 1.3.7. Mevcut yeşil alanların ve dikilen fidanların bakımı | | |
| PERFORMANS HEDEFİ | Mevcut Yeşil Alanların Ve Dikilen Fidanların Bakımı | | |
| PERFORMANS GÖSTERGELERİ | 2009 | 2010 | 2011 |
| 1 Bakım Planlarına Uyum (%) | 100 | 100 | 100 |
| FAALİYETLER | KAYNAK İHTİYACI (2011) (TL) | | |
| | BÜTÇE | BÜTÇE DIŞI | TOPLAM |
| 1 Yeşil Alan Ve Fidanların Bakımlarının Yapılması | 102.963 | | 102.963 |
| GENEL TOPLAM | 102.963 | 0 | 102.963 |

FAALİYET MALİYETLERİ TABLOSU

| | |
|-------------------------------|--------------------------------------------------------|
| FAALİYET ADI | Yeşil Alan Ve Fidanların Bakımlarının Yapılması |
| SORUMLU HARCAMA BİRİMİ | Park - Bahçe İşleri Müdürlüğü |

| EKONOMİK KOD | 2011 |
|-------------------------------------|----------------|
| 01 Personel Giderleri | 48.611 |
| 02 SGK Devlet Primi Giderleri | 14.352 |
| 03 Mal ve Hizmet Alım Giderleri | 40.000 |
| 04 Faiz Giderleri | |
| 05 Cari Transferler | |
| 06 Sermaye Giderleri | |
| 07 Sermaye Transferleri | |
| 08 Borç verme | |
| TOPLAM BÜTÇE KAYNAK İHTİYACI | 102.963 |

PERFORMANS HEDEFİ TABLOSU

| | | | |
|------------------------------------------------------|--------------------------------------------------------------------------|-------------------|----------------|
| İDARE ADI | BAFRA BELEDİYESİ | | |
| AMAÇ | 1.4. Ulaşım Ve Trafiğin Güvenliğini Ve Akıcılığını Sağlamak | | |
| HEDEF | 1.4.1. Asfaltlama ve asfalt yolların bakım ve onarımlarını yapmak | | |
| PERFORMANS HEDEFİ | Asfaltlama Ve Asfalt Yolların Bakım Ve Onarımlarını Yapmak | | |
| PERFORMANS GÖSTERGELERİ | 2009 | 2010 | 2011 |
| 1 Yapılan Asfaltlama Miktarı (Ton) | | 20.000 | 25.000 |
| FAALİYETLER | KAYNAK İHTİYACI (2011) (TL) | | |
| | BÜTÇE | BÜTÇE DIŞI | TOPLAM |
| 1 Yıllık 25000 Ton Sıcak Asfaltlama Çalışması Yapmak | 424.766 | | 424.766 |
| GENEL TOPLAM | 424.766 | 0 | 424.766 |

FAALİYET MALİYETLERİ TABLOSU

| | |
|-------------------------------|-----------------------------------------------------------|
| FAALİYET ADI | Yıllık 25000 Ton Sıcak Asfaltlama Çalışması Yapmak |
| SORUMLU HARCAMA BİRİMİ | Fen İşleri Müdürlüğü |

| EKONOMİK KOD | 2011 |
|-------------------------------------|----------------|
| 01 Personel Giderleri | 272.412 |
| 02 SGK Devlet Primi Giderleri | 52.354 |
| 03 Mal ve Hizmet Alım Giderleri | 100.000 |
| 04 Faiz Giderleri | |
| 05 Cari Transferler | |
| 06 Sermaye Giderleri | |
| 07 Sermaye Transferleri | |
| 08 Borç verme | |
| TOPLAM BÜTÇE KAYNAK İHTİYACI | 424.766 |

PERFORMANS HEDEFİ TABLOSU

| | | | |
|-------------------------------------------------------------------------------------|--------------------------------------------------------------------|-------------------|---------------|
| İDARE ADI | BAFRA BELEDİYESİ | | |
| AMAÇ | 1.4. Ulaşım Ve Trafığın Güvenliğini Ve Akıcılığını Sağlamak | | |
| HEDEF | 1.4.2. Dolmuş hatlarının yeniden düzenlenmesi | | |
| PERFORMANS HEDEFİ | Dolmuş Hatlarının Yeniden Düzenlenmesi | | |
| PERFORMANS GÖSTERGELERİ | 2009 | 2010 | 2011 |
| 1 Yıl Sonuna Kadar Gerekli Görülen Değişikliklerin Yapılması (%) | | | 100 |
| FAALİYETLER | KAYNAK İHTİYACI (2011) (TL) | | |
| | BÜTÇE | BÜTÇE DIŞI | TOPLAM |
| 1 Mevcut Dolmuş Hatlarının İncelenmesi Ve Gerekli Görülen Değişikliklerin Yapılması | 2.729 | | 2.729 |
| GENEL TOPLAM | 2.729 | 0 | 2.729 |

FAALİYET MALİYETLERİ TABLOSU

| | | |
|-------------------------------------|------------------------------------------------------------------------------------------|--|
| FAALİYET ADI | Mevcut Dolmuş Hatlarının İncelenmesi Ve Gerekli Görülen Değişikliklerin Yapılması | |
| SORUMLU HARCAMA BİRİMİ | Ulaşım Hizmetleri Müdürlüğü | |
| EKONOMİK KOD | 2011 | |
| 01 Personel Giderleri | 2.229 | |
| 02 SGK Devlet Primi Giderleri | 500 | |
| 03 Mal ve Hizmet Alım Giderleri | | |
| 04 Faiz Giderleri | | |
| 05 Cari Transferler | | |
| 06 Sermaye Giderleri | | |
| 07 Sermaye Transferleri | | |
| 08 Borç verme | | |
| TOPLAM BÜTÇE KAYNAK İHTİYACI | 2.729 | |

PERFORMANS HEDEFİ TABLOSU

| | | | | |
|--------------------------------|---------------------------------------------------------------------------------|------------------------------------|-------------------|---------------|
| İDARE ADI | BAFRA BELEDİYESİ | | | |
| AMAÇ | 1.4. Ulaşım Ve Trafiğin Güvenliğini Ve Akıcılığını Sağlamak | | | |
| HEDEF | 1.4.3. İlçemizdeki sinyalizasyon ve kavşak düzenlemelerinin tamamlanması | | | |
| PERFORMANS HEDEFİ | İlçede İhtiyaç Görülen Yerlerde Sinyalizasyon çalışmalarının yapılması | | | |
| PERFORMANS GÖSTERGELERİ | | 2009 | 2010 | 2011 |
| 1 | Tespit Edilen Yerlerde Sinyalizasyon Çalışmalarının Tamamlanması (%) | | 100 | 100 |
| FAALİYETLER | | KAYNAK İHTİYACI (2011) (TL) | | |
| | | BÜTÇE | BÜTÇE DIŞI | TOPLAM |
| 1 | Tespit Edilen Yerlerde Sinyalizasyon Çalışmalarının Yapılması | 27.729 | | 27.729 |
| GENEL TOPLAM | | 27.729 | 0 | 27.729 |

FAALİYET MALİYETLERİ TABLOSU

| | |
|-------------------------------|----------------------------------------------------------------------|
| FAALİYET ADI | Tespit Edilen Yerlerde Sinyalizasyon Çalışmalarının Yapılması |
| SORUMLU HARCAMA BİRİMİ | Ulaşım Hizmetleri Müdürlüğü |

| EKONOMİK KOD | 2011 |
|-------------------------------------|-------------------------------------|
| 01 | Personel Giderleri 2.229 |
| 02 | SGK Devlet Primi Giderleri 500 |
| 03 | Mal ve Hizmet Alım Giderleri 25.000 |
| 04 | Faiz Giderleri |
| 05 | Cari Transferler |
| 06 | Sermaye Giderleri |
| 07 | Sermaye Transferleri |
| 08 | Borç verme |
| TOPLAM BÜTÇE KAYNAK İHTİYACI | 27.729 |

PERFORMANS HEDEFİ TABLOSU

| | | | |
|----------------------------------------------------|-------------------------------------------------------------------------------------------------|-------------------|------------------|
| İDARE ADI | BAFRA BELEDİYESİ | | |
| AMAÇ | 1.4. Ulaşım Ve Trafiğin Güvenliğini Ve Akıcılığını Sağlamak | | |
| HEDEF | 1.4.4. İlçemize otoparklar yapmak | | |
| PERFORMANS HEDEFİ | Yeni Çok Amaçlı Meydan Projesi Kapsamında 200 Araç Kapasiteli Yeraltı Otoparkı Yapılması | | |
| PERFORMANS GÖSTERGELERİ | 2009 | 2010 | 2011 |
| 1 Otoparkın Tamamlanması (%) | | | 100 |
| FAALİYETLER | KAYNAK İHTİYACI (2011) (TL) | | |
| | BÜTÇE | BÜTÇE DIŞI | TOPLAM |
| 1 Kent Meydanı Altının Otopark Olarak Düzenlenmesi | 1.003.897 | | 1.003.897 |
| GENEL TOPLAM | 1.003.897 | 0 | 1.003.897 |

FAALİYET MALİYETLERİ TABLOSU

| | |
|-------------------------------|---------------------------------------------------------|
| FAALİYET ADI | Kent Meydanı Altının Otopark Olarak Düzenlenmesi |
| SORUMLU HARCAMA BİRİMİ | Fen İşleri Müdürlüğü |

| EKONOMİK KOD | 2011 |
|-------------------------------------|------------------|
| 01 Personel Giderleri | 3.269 |
| 02 SGK Devlet Primi Giderleri | 628 |
| 03 Mal ve Hizmet Alım Giderleri | |
| 04 Faiz Giderleri | |
| 05 Cari Transferler | |
| 06 Sermaye Giderleri | 1.000.000 |
| 07 Sermaye Transferleri | |
| 08 Borç verme | |
| TOPLAM BÜTÇE KAYNAK İHTİYACI | 1.003.897 |

PERFORMANS HEDEFİ TABLOSU

| | | | |
|---------------------------------------------------------------------|--------------------------------------------------------------------|-------------------|---------------|
| İDARE ADI | BAFRA BELEDİYESİ | | |
| AMAÇ | 1.4. Ulaşım Ve Trafiğin Güvenliğini Ve Akıcılığını Sağlamak | | |
| HEDEF | 1.4.5. İlçemizdeki trafik düzenlemelerini tamamlamak | | |
| PERFORMANS HEDEFİ | İlçede Trafik Düzenlemelerini Tamamlamak | | |
| PERFORMANS GÖSTERGELERİ | 2009 | 2010 | 2011 |
| 1 Tespit Edilen Bölgelerde Kavşak Düzenlemelerinin Tamamlanması (%) | | 100 | 100 |
| FAALİYETLER | KAYNAK İHTİYACI (2011) (TL) | | |
| | BÜTÇE | BÜTÇE DIŞI | TOPLAM |
| 1 Tespit Edilen Bölgelerde Kavşak Düzenlemelerinin Yapılması | 2.729 | | 2.729 |
| GENEL TOPLAM | 2.729 | 0 | 2.729 |

FAALİYET MALİYETLERİ TABLOSU

| | |
|-------------------------------|-------------------------------------------------------------------|
| FAALİYET ADI | Tespit Edilen Bölgelerde Kavşak Düzenlemelerinin Yapılması |
| SORUMLU HARCAMA BİRİMİ | Ulaşım Hizmetleri Müdürlüğü |

| EKONOMİK KOD | 2011 |
|-------------------------------------|--------------|
| 01 Personel Giderleri | 2.229 |
| 02 SGK Devlet Primi Giderleri | 500 |
| 03 Mal ve Hizmet Alım Giderleri | |
| 04 Faiz Giderleri | |
| 05 Cari Transferler | |
| 06 Sermaye Giderleri | |
| 07 Sermaye Transferleri | |
| 08 Borç verme | |
| TOPLAM BÜTÇE KAYNAK İHTİYACI | 2.729 |

PERFORMANS HEDEFİ TABLOSU

| | | | |
|--------------------------------------------------------------------------------------------------|--------------------------------------------------------------------|-------------------|---------------|
| İDARE ADI | BAFRA BELEDİYESİ | | |
| AMAÇ | 1.4. Ulaşım Ve Trafiğin Güvenliğini Ve Akıcılığını Sağlamak | | |
| HEDEF | 1.4.6. Kaldırım İşgallerinin önlenmesi | | |
| PERFORMANS HEDEFİ | Kaldırım İşgallerinin Önlenmesi | | |
| PERFORMANS GÖSTERGELERİ | 2009 | 2010 | 2011 |
| 1 Denetim Planlarına Uyum (%) | 100 | 100 | 100 |
| FAALİYETLER | KAYNAK İHTİYACI (2011) (TL) | | |
| | BÜTÇE | BÜTÇE DIŞI | TOPLAM |
| 1 İş Yerlerinin Denetlenmesi, Kaldırım İşgallerine Karşı Gerekli Yasal Yaptırımların Uygulanması | 54.444 | | 54.444 |
| GENEL TOPLAM | 54.444 | 0 | 54.444 |

FAALİYET MALİYETLERİ TABLOSU

| | |
|-------------------------------|-------------------------------------------------------------------------------------------------------|
| FAALİYET ADI | İş Yerlerinin Denetlenmesi, Kaldırım İşgallerine Karşı Gerekli Yasal Yaptırımların Uygulanması |
| SORUMLU HARCAMA BİRİMİ | Zabıta Müdürlüğü |

| EKONOMİK KOD | 2011 |
|-------------------------------------|---------------|
| 01 Personel Giderleri | 44.167 |
| 02 SGK Devlet Primi Giderleri | 10.278 |
| 03 Mal ve Hizmet Alım Giderleri | |
| 04 Faiz Giderleri | |
| 05 Cari Transferler | |
| 06 Sermaye Giderleri | |
| 07 Sermaye Transferleri | |
| 08 Borç verme | |
| TOPLAM BÜTÇE KAYNAK İHTİYACI | 54.444 |

PERFORMANS HEDEFİ TABLOSU

| | | | |
|------------------------------------------|---------------------------------------------------------------------------------------------|-------------------|---------------|
| İDARE ADI | BAFRA BELEDİYESİ | | |
| AMAÇ | 1.4. Ulaşım Ve Trafiğin Güvenliğini Ve Akıcılığını Sağlamak | | |
| HEDEF | 1.4.8. Trafik kazalarının yoğun olduğu bölgelere üstgeçit yaptırılması | | |
| PERFORMANS HEDEFİ | Karayolları Nezdinde Lobi Faaliyeti Yapılarak Sanayi Kavşağına Altgeçit Yaptırılması | | |
| PERFORMANS GÖSTERGELERİ | 2009 | 2010 | 2011 |
| 1 Alt Geçidin Yaptırılması (%) | | | 100 |
| FAALİYETLER | KAYNAK İHTİYACI (2011) (TL) | | |
| | BÜTÇE | BÜTÇE DIŞI | TOPLAM |
| 1 Sanayi Kavşağına Altgeçit Yaptırılması | 2.729 | | 2.729 |
| GENEL TOPLAM | 2.729 | 0 | 2.729 |

FAALİYET MALİYETLERİ TABLOSU

| | |
|-------------------------------|-----------------------------------------------|
| FAALİYET ADI | Sanayi Kavşağına Altgeçit Yaptırılması |
| SORUMLU HARCAMA BİRİMİ | Ulaşım Hizmetleri Müdürlüğü |

| EKONOMİK KOD | 2011 |
|-------------------------------------|--------------|
| 01 Personel Giderleri | 2.229 |
| 02 SGK Devlet Primi Giderleri | 500 |
| 03 Mal ve Hizmet Alım Giderleri | |
| 04 Faiz Giderleri | |
| 05 Cari Transferler | |
| 06 Sermaye Giderleri | |
| 07 Sermaye Transferleri | |
| 08 Borç verme | |
| TOPLAM BÜTÇE KAYNAK İHTİYACI | 2.729 |

PERFORMANS HEDEFİ TABLOSU

| | | | |
|----------------------------------------------------------------------|------------------------------------------------------------------------------------------------------|-------------------|---------------|
| İDARE ADI | BAFRA BELEDİYESİ | | |
| AMAÇ | 1.4. Ulaşım Ve Trafiğin Güvenliğini Ve Akıcılığını Sağlamak | | |
| HEDEF | 1.4.9. Yeni ve modern bir otogar yapılması | | |
| PERFORMANS HEDEFİ | Yeni Ve Modern Bir Otogar Yapılması İçin Yer Tespiti Ve Ön Hazırlık Çalışmasının Tamamlanması | | |
| PERFORMANS GÖSTERGELERİ | 2009 | 2010 | 2011 |
| 1 Yer Tespiti Ve Ön Hazırlıkların Tamamlanması (%) | | | 100 |
| FAALİYETLER | KAYNAK İHTİYACI (2011) (TL) | | |
| | BÜTÇE | BÜTÇE DIŞI | TOPLAM |
| 1 Yeni Otogar İçin Yer Tespit Edilmesi Ve Ön Hazırlıkların Yapılması | 7.794 | | 7.794 |
| GENEL TOPLAM | 7.794 | 0 | 7.794 |

FAALİYET MALİYETLERİ TABLOSU

| | |
|-------------------------------|---------------------------------------------------------------------------|
| FAALİYET ADI | Yeni Otogar İçin Yer Tespit Edilmesi Ve Ön Hazırlıkların Yapılması |
| SORUMLU HARCAMA BİRİMİ | İmar ve Şehircilik İşleri Müdürlüğü |

| EKONOMİK KOD | 2011 |
|-------------------------------------|--------------|
| 01 Personel Giderleri | 7.167 |
| 02 SGK Devlet Primi Giderleri | 1.600 |
| 03 Mal ve Hizmet Alım Giderleri | |
| 04 Faiz Giderleri | |
| 05 Cari Transferler | |
| 06 Sermaye Giderleri | |
| 07 Sermaye Transferleri | |
| 08 Borç verme | |
| TOPLAM BÜTÇE KAYNAK İHTİYACI | 8.767 |

PERFORMANS HEDEFİ TABLOSU

| | | | |
|----------------------------------------------------------------------------------|--------------------------------------------------------------------------------------------------------------|-------------------|------------------|
| İDARE ADI | BAFRA BELEDİYESİ | | |
| AMAÇ | 1.5. İlçenin Altyapısını Güçlendirmek Ve Geliştirmek | | |
| HEDEF | 1.5.1. 2012 yılı sonuna kadar Badut kanalı ve Kızılırmak deşarjlı yağmur suyu projesinin tamamlanması | | |
| PERFORMANS HEDEFİ | Badut Kanalı Ve Kızılırmak Deşarjlı Yağmur Suyu Projesinin Tamamlanması | | |
| PERFORMANS GÖSTERGELERİ | 2009 | 2010 | 2011 |
| 1 Projenin Tamamlanma Oranı (%) | | | 50 |
| FAALİYETLER | KAYNAK İHTİYACI (2011) (TL) | | |
| | BÜTÇE | BÜTÇE DIŞI | TOPLAM |
| 1 Kızılırmak'a Deşarjlı Güney Bölgesi Kuşaklama Yağmur Suyu Projesinin Yapılması | 1.239.878 | | 1.239.878 |
| GENEL TOPLAM | 1.239.878 | 0 | 1.239.878 |

FAALİYET MALİYETLERİ TABLOSU

| | |
|-------------------------------|---------------------------------------------------------------------------------------|
| FAALİYET ADI | Kızılırmak'a Deşarjlı Güney Bölgesi Kuşaklama Yağmur Suyu Projesinin Yapılması |
| SORUMLU HARCAMA BİRİMİ | Su - Kanalizasyon Müdürlüğü |

| EKONOMİK KOD | 2011 |
|-------------------------------------|------------------|
| 01 Personel Giderleri | 631.121 |
| 02 SGK Devlet Primi Giderleri | 108.757 |
| 03 Mal ve Hizmet Alım Giderleri | |
| 04 Faiz Giderleri | |
| 05 Cari Transferler | |
| 06 Sermaye Giderleri | 500.000 |
| 07 Sermaye Transferleri | |
| 08 Borç verme | |
| TOPLAM BÜTÇE KAYNAK İHTİYACI | 1.239.878 |

PERFORMANS HEDEFİ TABLOSU

| | | | |
|-------------------------------------|-----------------------------------------------------------------------------------|-------------------|---------------|
| İDARE ADI | BAFRA BELEDİYESİ | | |
| AMAÇ | 1.5. İlçenin Altyapısını Güçlendirmek Ve Geliştirmek | | |
| HEDEF | 1.5.2. Arıtma çamurlarının bertarafının sağlanması | | |
| PERFORMANS HEDEFİ | Arıtma Çamurlarının Bertarafı ile İlgili Fizibilite Raporunun Hazırlanması | | |
| PERFORMANS GÖSTERGELERİ | 2009 | 2010 | 2011 |
| 1 Raporun Hazırlanması (%) | | | 100 |
| FAALİYETLER | KAYNAK İHTİYACI (2011) (TL) | | |
| | BÜTÇE | BÜTÇE DIŞI | TOPLAM |
| 1 Fizibilite Raporunun Hazırlanması | 24.439 | | 24.439 |
| GENEL TOPLAM | 24.439 | 0 | 24.439 |

FAALİYET MALİYETLERİ TABLOSU

| | |
|-------------------------------|------------------------------------------|
| FAALİYET ADI | Fizibilite Raporunun Hazırlanması |
| SORUMLU HARCAMA BİRİMİ | Su - Kanalizasyon Müdürlüğü |

| EKONOMİK KOD | 2011 |
|-------------------------------------|---------------|
| 01 Personel Giderleri | 3.787 |
| 02 SGK Devlet Primi Giderleri | 653 |
| 03 Mal ve Hizmet Alım Giderleri | 20.000 |
| 04 Faiz Giderleri | |
| 05 Cari Transferler | |
| 06 Sermaye Giderleri | |
| 07 Sermaye Transferleri | |
| 08 Borç verme | |
| TOPLAM BÜTÇE KAYNAK İHTİYACI | 24.439 |

PERFORMANS HEDEFİ TABLOSU

| | | | |
|-------------------------------------------------------------------------------------|---------------------------------------------------------------------------------------------|-------------------|------------------|
| İDARE ADI | BAFRA BELEDİYESİ | | |
| AMAÇ | 1.5. İlçenin Altyapısını Güçlendirmek Ve Geliştirmek | | |
| HEDEF | 1.5.3. Atıksu sorunu olan cadde ve sokak kalmaması | | |
| PERFORMANS HEDEFİ | Atık Su Sorunu Olan Cadde Ve Sokaklarda Kanalizasyon Şebekesinin Rehabilite Edilmesi | | |
| PERFORMANS GÖSTERGELERİ | 2009 | 2010 | 2011 |
| 1 Yıllık 3000 Metre Kanalizasyon Şebekesi Döşenmesi | | 3.000 | 3.000 |
| FAALİYETLER | KAYNAK İHTİYACI (2011) (TL) | | |
| | BÜTÇE | BÜTÇE DIŞI | TOPLAM |
| 1 Atık Su Sorunu Olan Caddelerin Belirlenmesi, Projenin Hazırlanması Ve Uygulanması | 1.039.878 | | 1.039.878 |
| GENEL TOPLAM | 1.039.878 | 0 | 1.039.878 |

FAALİYET MALİYETLERİ TABLOSU

| | |
|-------------------------------|------------------------------------------------------------------------------------------|
| FAALİYET ADI | Atık Su Sorunu Olan Caddelerin Belirlenmesi, Projenin Hazırlanması Ve Uygulanması |
| SORUMLU HARCAMA BİRİMİ | Su - Kanalizasyon Müdürlüğü |

| EKONOMİK KOD | 2011 |
|-------------------------------------|------------------|
| 01 Personel Giderleri | 631.121 |
| 02 SGK Devlet Primi Giderleri | 108.757 |
| 03 Mal ve Hizmet Alım Giderleri | |
| 04 Faiz Giderleri | |
| 05 Cari Transferler | |
| 06 Sermaye Giderleri | 300.000 |
| 07 Sermaye Transferleri | |
| 08 Borç verme | |
| TOPLAM BÜTÇE KAYNAK İHTİYACI | 1.039.878 |

PERFORMANS HEDEFİ TABLOSU

| | | | |
|----------------------------------------------------------------------------------------------|---------------------------------------------------------------------|-------------------|---------------|
| İDARE ADI | BAFRA BELEDİYESİ | | |
| AMAÇ | 1.5. İlçenin Altyapısını Güçlendirmek Ve Geliştirmek | | |
| HEDEF | 1.5.4. İlçemize doğalgazın getirilmesi | | |
| PERFORMANS HEDEFİ | Bafra'ya Doğalgaz Getirilmesi İçin Lobi Çalışmaları Yürütmek | | |
| PERFORMANS GÖSTERGELERİ | 2009 | 2010 | 2011 |
| 1 Lobi Çalışmalarının Yürütülmesi (%) | | | 100 |
| FAALİYETLER | KAYNAK İHTİYACI (2011) (TL) | | |
| | BÜTÇE | BÜTÇE DIŞI | TOPLAM |
| 1 Doğalgazın İlçeye Getirilebilmesi İçin İlgili Kurumlar Nezdinde Lobi Faaliyetleri Yürütmek | 3.897 | | 3.897 |
| GENEL TOPLAM | 3.897 | 0 | 3.897 |

FAALİYET MALİYETLERİ TABLOSU

| | |
|-------------------------------|--------------------------------------------------------------------------------------------|
| FAALİYET ADI | Doğalgazın İlçeye Getirilebilmesi İçin İlgili Kurumlar Nezdinde Lobi Faaliyetleri Yürütmek |
| SORUMLU HARCAMA BİRİMİ | Fen İşleri Müdürlüğü |

| EKONOMİK KOD | 2011 |
|-------------------------------------|--------------|
| 01 Personel Giderleri | 3.269 |
| 02 SGK Devlet Primi Giderleri | 628 |
| 03 Mal ve Hizmet Alım Giderleri | |
| 04 Faiz Giderleri | |
| 05 Cari Transferler | |
| 06 Sermaye Giderleri | |
| 07 Sermaye Transferleri | |
| 08 Borç verme | |
| TOPLAM BÜTÇE KAYNAK İHTİYACI | 3.897 |

PERFORMANS HEDEFİ TABLOSU

| | | | |
|-------------------------------------------------|-------------------------------------------------------------------------------------------------------------------------------|-------------------|---------------|
| İDARE ADI | BAFRA BELEDİYESİ | | |
| AMAÇ | 2.1. Çevreyi Her Türlü Kirlilikten Arındırmak Ve Temizliğini Sağlamak | | |
| HEDEF | 2.1.1. Ambalaj atıklarının kaynağında ayrıştırılması ve yaygınlaştırılmasına yönelik eğitimler faaliyetleri düzenlemek | | |
| PERFORMANS HEDEFİ | Ambalaj Atıklarının Kaynağında Ayrıştırılması Ve Yaygınlaştırılmasına Yönelik Eğitimler Faaliyetleri Düzenlemek | | |
| PERFORMANS GÖSTERGELERİ | 2009 | 2010 | 2011 |
| 1 Kaynağında Ayrıştırma Yapılan Mahalle Sayısı | 9 | 9 | 9 |
| FAALİYETLER | KAYNAK İHTİYACI (2011) (TL) | | |
| | BÜTÇE | BÜTÇE DIŞI | TOPLAM |
| 1 Yapılacak Çalışmaları Belirlemek Ve Uygulamak | 1.511 | | 1.511 |
| GENEL TOPLAM | 1.511 | 0 | 1.511 |

FAALİYET MALİYETLERİ TABLOSU

| | |
|-------------------------------|------------------------------------------------------|
| FAALİYET ADI | Yapılacak Çalışmaları Belirlemek Ve Uygulamak |
| SORUMLU HARCAMA BİRİMİ | Temizlik İşleri Müdürlüğü |

| EKONOMİK KOD | 2011 |
|-------------------------------------|--------------|
| 01 Personel Giderleri | 1.275 |
| 02 SGK Devlet Primi Giderleri | 236 |
| 03 Mal ve Hizmet Alım Giderleri | |
| 04 Faiz Giderleri | |
| 05 Cari Transferler | |
| 06 Sermaye Giderleri | |
| 07 Sermaye Transferleri | |
| 08 Borç verme | |
| TOPLAM BÜTÇE KAYNAK İHTİYACI | 1.511 |

PERFORMANS HEDEFİ TABLOSU

| | | | |
|------------------------------------------------------------------|------------------------------------------------------------------------------|-------------------|----------------|
| İDARE ADI | BAFRA BELEDİYESİ | | |
| AMAÇ | 2.1. Çevreyi Her Türlü Kirlilikten Arındırmak Ve Temizliğini Sağlamak | | |
| HEDEF | 2.1.2. Belediye temizlik araç ve ekipmanlarının modernizasyonu | | |
| PERFORMANS HEDEFİ | Belediye Temizlik Araç Ve Ekipmanlarının Modernizasyonu | | |
| PERFORMANS GÖSTERGELERİ | 2009 | 2010 | 2011 |
| 1 Tespit Edilen Araç Ve Ekipmanların Satın Alınması (%) | 100 | 100 | 100 |
| FAALİYETLER | KAYNAK İHTİYACI (2011) (TL) | | |
| | BÜTÇE | BÜTÇE DIŞI | TOPLAM |
| 1 Modernize Edilecek Araç Ve Ekipmanların Tespiti Ve Yenilenmesi | 253.022 | | 253.022 |
| GENEL TOPLAM | 253.022 | 0 | 253.022 |

FAALİYET MALİYETLERİ TABLOSU

| | | |
|-------------------------------------|-----------------------------------------------------------------------|--|
| FAALİYET ADI | Modernize Edilecek Araç Ve Ekipmanların Tespiti Ve Yenilenmesi | |
| SORUMLU HARCAMA BİRİMİ | Temizlik İşleri Müdürlüğü | |
| EKONOMİK KOD | 2011 | |
| 01 Personel Giderleri | 2.550 | |
| 02 SGK Devlet Primi Giderleri | 472 | |
| 03 Mal ve Hizmet Alım Giderleri | | |
| 04 Faiz Giderleri | | |
| 05 Cari Transferler | | |
| 06 Sermaye Giderleri | 250.000 | |
| 07 Sermaye Transferleri | | |
| 08 Borç verme | | |
| TOPLAM BÜTÇE KAYNAK İHTİYACI | 253.022 | |

PERFORMANS HEDEFİ TABLOSU

| | | | |
|------------------------------------------------------------------------------------|------------------------------------------------------------------------------------------------------|-------------------|---------------|
| İDARE ADI | BAFRA BELEDİYESİ | | |
| AMAÇ | 2.1. Çevreyi Her Türlü Kirlilikten Arındırmak Ve Temizliğini Sağlamak | | |
| HEDEF | 2.1.3. Düzenli katı atık depolama tesisinin yapılması | | |
| PERFORMANS HEDEFİ | Çevre Belediyeler ile Ortak Hareket Ederek Bir Düzenli Katı Atık Depolama Tesisinin Yapılması | | |
| PERFORMANS GÖSTERGELERİ | 2009 | 2010 | 2011 |
| 1 Planlanan Çalışmaların Tamamlanması | | | 100 |
| FAALİYETLER | KAYNAK İHTİYACI (2011) (TL) | | |
| | BÜTÇE | BÜTÇE DIŞI | TOPLAM |
| 1 Çevre Belediyelerle İşbirliği Yaparak Tesisin Yapılması İçin Çalışmalar Yürütmek | 6.764 | | 6.764 |
| GENEL TOPLAM | 6.764 | 0 | 6.764 |

FAALİYET MALİYETLERİ TABLOSU

| | |
|-------------------------------|-----------------------------------------------------------------------------------------|
| FAALİYET ADI | Çevre Belediyelerle İşbirliği Yaparak Tesisin Yapılması İçin Çalışmalar Yürütmek |
| SORUMLU HARCAMA BİRİMİ | Mali Hizmetler Müdürlüğü |

| EKONOMİK KOD | 2011 |
|-------------------------------------|--------------|
| 01 Personel Giderleri | 5.620 |
| 02 SGK Devlet Primi Giderleri | 1.143 |
| 03 Mal ve Hizmet Alım Giderleri | |
| 04 Faiz Giderleri | |
| 05 Cari Transferler | |
| 06 Sermaye Giderleri | |
| 07 Sermaye Transferleri | |
| 08 Borç verme | |
| TOPLAM BÜTÇE KAYNAK İHTİYACI | 6.764 |

PERFORMANS HEDEFİ TABLOSU

| | | | |
|-------------------------------------------------------------------------|---------------------------------------------------------------------------------|-------------------|---------------|
| İDARE ADI | BAFRA BELEDİYESİ | | |
| AMAÇ | 2.1. Çevreyi Her Türlü Kirlilikten Arındırmak Ve Temizliğini Sağlamak | | |
| HEDEF | 2.1.4. Galvaniz konteynır yaptırılması | | |
| PERFORMANS HEDEFİ | İhtiyaç Duyulan Bölgelerde Kullanılmak Üzere Galvaniz Konteynır Alınması | | |
| PERFORMANS GÖSTERGELERİ | 2009 | 2010 | 2011 |
| 1 Alınan Konteynır Sayısı | | 190 | 150 |
| FAALİYETLER | KAYNAK İHTİYACI (2011) (TL) | | |
| | BÜTÇE | BÜTÇE DIŞI | TOPLAM |
| 1 100 Adet 400 Litre ve 50 Adet 800 Litre Kapasiteli Konteynır Alınması | 54.532 | | 54.532 |
| GENEL TOPLAM | 54.532 | 0 | 54.532 |

FAALİYET MALİYETLERİ TABLOSU

| | |
|-------------------------------|------------------------------------------------------------------------------|
| FAALİYET ADI | 100 Adet 400 Litre ve 50 Adet 800 Litre Kapasiteli Konteynır Alınması |
| SORUMLU HARCAMA BİRİMİ | Temizlik İşleri Müdürlüğü |

| EKONOMİK KOD | 2011 |
|-------------------------------------|---------------|
| 01 Personel Giderleri | 3.824 |
| 02 SGK Devlet Primi Giderleri | 708 |
| 03 Mal ve Hizmet Alım Giderleri | 50.000 |
| 04 Faiz Giderleri | |
| 05 Cari Transferler | |
| 06 Sermaye Giderleri | |
| 07 Sermaye Transferleri | |
| 08 Borç verme | |
| TOPLAM BÜTÇE KAYNAK İHTİYACI | 54.532 |

PERFORMANS HEDEFİ TABLOSU

| | | | |
|--------------------------------|------------------------------------------------------------------------------|-------------------|---------------|
| İDARE ADI | BAFRA BELEDİYESİ | | |
| AMAÇ | 2.1. Çevreyi Her Türlü Kirlilikten Arındırmak Ve Temizliğini Sağlamak | | |
| HEDEF | 2.1.5. İlçe içinde gürültü oluşturan işletmelerin rehabilite edilmesi | | |
| PERFORMANS HEDEFİ | İlçe İçinde Gürültü Oluşturan İşletmelerin Rehabilite Edilmesi | | |
| PERFORMANS GÖSTERGELERİ | 2009 | 2010 | 2011 |
| 1 | Vatandaşlardan Gelen Gürültü Şikâyetlerini Yıllık %10 Azaltmak (%) | | 10 |
| | | 10 | 10 |
| FAALİYETLER | KAYNAK İHTİYACI (2011) (TL) | | |
| | BÜTÇE | BÜTÇE DIŞI | TOPLAM |
| 1 | Gürültü Yapan İş Yerlerine Yönelik Denetim Faaliyetlerinin Yürütülmesi | 54.444 | 54.444 |
| GENEL TOPLAM | | 54.444 | 54.444 |

FAALİYET MALİYETLERİ TABLOSU

| | | |
|-------------------------------------|-------------------------------------------------------------------------------|---------------|
| FAALİYET ADI | Gürültü Yapan İş Yerlerine Yönelik Denetim Faaliyetlerinin Yürütülmesi | |
| SORUMLU HARCAMA BİRİMİ | Zabıta Müdürlüğü | |
| EKONOMİK KOD | 2011 | |
| 01 | Personel Giderleri | 44.167 |
| 02 | SGK Devlet Primi Giderleri | 10.278 |
| 03 | Mal ve Hizmet Alım Giderleri | |
| 04 | Faiz Giderleri | |
| 05 | Cari Transferler | |
| 06 | Sermaye Giderleri | |
| 07 | Sermaye Transferleri | |
| 08 | Borç verme | |
| TOPLAM BÜTÇE KAYNAK İHTİYACI | | 54.444 |

PERFORMANS HEDEFİ TABLOSU

| | | | |
|-------------------------------------------------------------------|----------------------------------------------------------------------------------------------|-------------------|---------------|
| İDARE ADI | BAFRA BELEDİYESİ | | |
| AMAÇ | 2.1. Çevreyi Her Türlü Kirlilikten Arındırmak Ve Temizliğini Sağlamak | | |
| HEDEF | 2.1.6. İlçede tespit edilen bölgelerin tamamına çöp konteynırlarının yerleştirilmesi | | |
| PERFORMANS HEDEFİ | İlçede İhtiyaç Tespit Edilen Bölgelerin Tamamına Çöp Konteynırlarının Yerleştirilmesi | | |
| PERFORMANS GÖSTERGELERİ | 2009 | 2010 | 2011 |
| 1 Yıllık Yapılan Planlara Göre Konteynırların Yerleştirilmesi (%) | 100 | 100 | 100 |
| FAALİYETLER | KAYNAK İHTİYACI (2011) (TL) | | |
| | BÜTÇE | BÜTÇE DIŞI | TOPLAM |
| 1 Bölgelerin Tespit Edilmesi Ve Konteynırların Yerleştirilmesi | 4.532 | | 4.532 |
| GENEL TOPLAM | 4.532 | 0 | 4.532 |

FAALİYET MALİYETLERİ TABLOSU

| | | |
|-------------------------------------|---------------------------------------------------------------------|--|
| FAALİYET ADI | Bölgelerin Tespit Edilmesi Ve Konteynırların Yerleştirilmesi | |
| SORUMLU HARCAMA BİRİMİ | Temizlik İşleri Müdürlüğü | |
| EKONOMİK KOD | 2011 | |
| 01 Personel Giderleri | 3.824 | |
| 02 SGK Devlet Primi Giderleri | 708 | |
| 03 Mal ve Hizmet Alım Giderleri | | |
| 04 Faiz Giderleri | | |
| 05 Cari Transferler | | |
| 06 Sermaye Giderleri | | |
| 07 Sermaye Transferleri | | |
| 08 Borç verme | | |
| TOPLAM BÜTÇE KAYNAK İHTİYACI | 4.532 | |

PERFORMANS HEDEFİ TABLOSU

| | | | |
|----------------------------------------------------------------------------|------------------------------------------------------------------------------|-------------------|------------------|
| İDARE ADI | BAFRA BELEDİYESİ | | |
| AMAÇ | 2.1. Çevreyi Her Türlü Kirlilikten Arındırmak Ve Temizliğini Sağlamak | | |
| HEDEF | 2.1.7. İlçenin tamamında zamanlı çöp alımı uygulamasının sağlanması | | |
| PERFORMANS HEDEFİ | İlçede Zamanlı Çöp Alımı Uygulaması Yapılan Yerleri %30 Arttırmak | | |
| PERFORMANS GÖSTERGELERİ | 2009 | 2010 | 2011 |
| 1 Uygulama Başlatılan Yerlerin İlçedeki Oranı (%) | | 35 | 55 |
| FAALİYETLER | KAYNAK İHTİYACI (2011) (TL) | | |
| | BÜTÇE | BÜTÇE DIŞI | TOPLAM |
| 1 Belirlenen Bölgelerde Zamanlı Çöp Alımı Uygulamasının Gerçekleştirilmesi | 4.532.258 | | 4.532.258 |
| GENEL TOPLAM | 4.532.258 | 0 | 4.532.258 |

FAALİYET MALİYETLERİ TABLOSU

| | |
|-------------------------------|---------------------------------------------------------------------------------|
| FAALİYET ADI | Belirlenen Bölgelerde Zamanlı Çöp Alımı Uygulamasının Gerçekleştirilmesi |
| SORUMLU HARCAMA BİRİMİ | Temizlik İşleri Müdürlüğü |

| EKONOMİK KOD | 2011 |
|-------------------------------------|------------------|
| 01 Personel Giderleri | 3.824.373 |
| 02 SGK Devlet Primi Giderleri | 707.885 |
| 03 Mal ve Hizmet Alım Giderleri | |
| 04 Faiz Giderleri | |
| 05 Cari Transferler | |
| 06 Sermaye Giderleri | |
| 07 Sermaye Transferleri | |
| 08 Borç verme | |
| TOPLAM BÜTÇE KAYNAK İHTİYACI | 4.532.258 |

PERFORMANS HEDEFİ TABLOSU

| | | | | |
|--------------------------------|-------------------------------------------------------------------------------------|------------------------------------|-------------------|---------------|
| İDARE ADI | BAFRA BELEDİYESİ | | | |
| AMAÇ | 2.1. Çevreyi Her Türlü Kirlilikten Arındırmak Ve Temizliğini Sağlamak | | | |
| HEDEF | 2.1.8. Katı atıkların kaynağında ayrıştırılması projesini faaliyete geçirmek | | | |
| PERFORMANS HEDEFİ | Katı Atıkların Kaynağında Ayrıştırılması Projesini Faaliyete Geçirmek | | | |
| PERFORMANS GÖSTERGELERİ | | 2009 | 2010 | 2011 |
| 1 | Kaynağında Ayrıştırma Yapılan Mahalle Sayısı | | 9 | 9 |
| 2 | Planlanan Eğitim Ve Bilinçlendirme Çalışmalarının Yapılması (%) | | 100 | 100 |
| FAALİYETLER | | KAYNAK İHTİYACI (2011) (TL) | | |
| | | BÜTÇE | BÜTÇE DIŞI | TOPLAM |
| 1 | Katı Atıkların Kaynağında Ayrıştırılmış Olarak Toplanması | 1.511 | | 1.511 |
| 2 | Vatandaşın Bilinçlendirilmesi | 1.511 | | 1.511 |
| GENEL TOPLAM | | 3.022 | 0 | 3.022 |

FAALİYET MALİYETLERİ TABLOSU

| | |
|-------------------------------|------------------------------------------------------------------|
| FAALİYET ADI | Katı Atıkların Kaynağında Ayrıştırılmış Olarak Toplanması |
| SORUMLU HARCAMA BİRİMİ | Temizlik İşleri Müdürlüğü |

| EKONOMİK KOD | 2011 |
|-------------------------------------|--------------------------------|
| 01 | Personel Giderleri 1.275 |
| 02 | SGK Devlet Primi Giderleri 236 |
| 03 | Mal ve Hizmet Alım Giderleri |
| 04 | Faiz Giderleri |
| 05 | Cari Transferler |
| 06 | Sermaye Giderleri |
| 07 | Sermaye Transferleri |
| 08 | Borç verme |
| TOPLAM BÜTÇE KAYNAK İHTİYACI | 1.511 |

| | |
|-------------------------------|--------------------------------------|
| FAALİYET ADI | Vatandaşın Bilinçlendirilmesi |
| SORUMLU HARCAMA BİRİMİ | Temizlik İşleri Müdürlüğü |

| EKONOMİK KOD | 2011 |
|-------------------------------------|--------------------------------|
| 01 | Personel Giderleri 1.275 |
| 02 | SGK Devlet Primi Giderleri 236 |
| 03 | Mal ve Hizmet Alım Giderleri |
| 04 | Faiz Giderleri |
| 05 | Cari Transferler |
| 06 | Sermaye Giderleri |
| 07 | Sermaye Transferleri |
| 08 | Borç verme |
| TOPLAM BÜTÇE KAYNAK İHTİYACI | 1.511 |

PERFORMANS HEDEFİ TABLOSU

| | | | |
|--------------------------------|------------------------------------------------------------------------------|-------------------|---------------|
| İDARE ADI | BAFRA BELEDİYESİ | | |
| AMAÇ | 2.1. Çevreyi Her Türlü Kirlilikten Arındırmak Ve Temizliğini Sağlamak | | |
| HEDEF | 2.1.9. Merkezdeki hayvan ahırlarının kapatılması | | |
| PERFORMANS HEDEFİ | Merkezdeki Hayvan Ahırlarının Kapatılması | | |
| PERFORMANS GÖSTERGELERİ | 2009 | 2010 | 2011 |
| 1 | 2011 Yılı Sonuna Kadar Merkezdeki Hayvan Ahırlarının %20'sini Kapatmak (%) | 10 | 20 |
| FAALİYETLER | KAYNAK İHTİYACI (2011) (TL) | | |
| | BÜTÇE | BÜTÇE DIŞI | TOPLAM |
| 1 | İlçe Merkezindeki Hayvan Ahırlarının Kapattırılması | 36.296 | 36.296 |
| GENEL TOPLAM | | 36.296 | 0 36.296 |

FAALİYET MALİYETLERİ TABLOSU

| | |
|-------------------------------|------------------------------------------------------------|
| FAALİYET ADI | İlçe Merkezindeki Hayvan Ahırlarının Kapattırılması |
| SORUMLU HARCAMA BİRİMİ | Zabıta Müdürlüğü |

| EKONOMİK KOD | 2011 |
|-------------------------------------|----------------------------------|
| 01 | Personel Giderleri 29.444 |
| 02 | SGK Devlet Primi Giderleri 6.852 |
| 03 | Mal ve Hizmet Alım Giderleri |
| 04 | Faiz Giderleri |
| 05 | Cari Transferler |
| 06 | Sermaye Giderleri |
| 07 | Sermaye Transferleri |
| 08 | Borç verme |
| TOPLAM BÜTÇE KAYNAK İHTİYACI | 36.296 |

PERFORMANS HEDEFİ TABLOSU

| | | | |
|--------------------------------------------------------------------------------------------------|--------------------------------------------------------------------------------------|-------------------|---------------|
| İDARE ADI | BAFRA BELEDİYESİ | | |
| AMAÇ | 2.2. Vatandaşları Yangın Ve Doğal Afetlere Karşı Korumak | | |
| HEDEF | 2.2.4. Mevcut İtfaiye personelinin ilk yardım konusunda sertifikalandırılması | | |
| PERFORMANS HEDEFİ | Mevcut İtfaiye Personelinin İlk Yardım Konusunda Sertifikalandırılması | | |
| PERFORMANS GÖSTERGELERİ | 2009 | 2010 | 2011 |
| 1 İtfaiye Personelinin Tamamının Sertifikalandırılması (%) | | | 100 |
| FAALİYETLER | KAYNAK İHTİYACI (2011) (TL) | | |
| | BÜTÇE | BÜTÇE DIŞI | TOPLAM |
| 1 Personeli İlgili Kurumun İlk Yardım Eğitimine Göndermek Ve Sertifikalarını Almalarını Sağlamak | 36.282 | | 36.282 |
| GENEL TOPLAM | 36.282 | 0 | 36.282 |

FAALİYET MALİYETLERİ TABLOSU

| | |
|-------------------------------|-------------------------------------------------------------------------------------------------------|
| FAALİYET ADI | Personeli İlgili Kurumun İlk Yardım Eğitimine Göndermek Ve Sertifikalarını Almalarını Sağlamak |
| SORUMLU HARCAMA BİRİMİ | İtfaiye Müdürlüğü |

| EKONOMİK KOD | 2011 |
|-------------------------------------|---------------|
| 01 Personel Giderleri | 21.795 |
| 02 SGK Devlet Primi Giderleri | 4.487 |
| 03 Mal ve Hizmet Alım Giderleri | 10.000 |
| 04 Faiz Giderleri | |
| 05 Cari Transferler | |
| 06 Sermaye Giderleri | |
| 07 Sermaye Transferleri | |
| 08 Borç verme | |
| TOPLAM BÜTÇE KAYNAK İHTİYACI | 36.282 |

PERFORMANS HEDEFİ TABLOSU

| | | | |
|---------------------------------------------------------------------|--------------------------------------------------------------------------------|-------------------|---------------|
| İDARE ADI | BAFRA BELEDİYESİ | | |
| AMAÇ | 2.2. Vatandaşları Yangın Ve Doğal Afetlere Karşı Korumak | | |
| HEDEF | 2.2.5. Vatandaşları Yangın ve Yangın Güvenliği Konusunda Bilgilendirmek | | |
| PERFORMANS HEDEFİ | Vatandaşları Yangın ve Yangın Güvenliği Konusunda Bilgilendirmek | | |
| PERFORMANS GÖSTERGELERİ | 2009 | 2010 | 2011 |
| 1 Bilgilendirme ve Bilinçlendirmeye Yönelik Etkinlikler Düzenlemek | 100 | 100 | 100 |
| FAALİYETLER | KAYNAK İHTİYACI (2011) (TL) | | |
| | BÜTÇE | BÜTÇE DIŞI | TOPLAM |
| 1 Vatandaşları Yangın ve Yangın Güvenliği Konusunda Bilgilendirmesi | 35.043 | | 35.043 |
| GENEL TOPLAM | 35.043 | 0 | 35.043 |

FAALİYET MALİYETLERİ TABLOSU

| | |
|-------------------------------|--------------------------------------------------------------------------|
| FAALİYET ADI | Vatandaşları Yangın ve Yangın Güvenliği Konusunda Bilgilendirmesi |
| SORUMLU HARCAMA BİRİMİ | İtfaiye Müdürlüğü |

| EKONOMİK KOD | 2011 |
|-------------------------------------|---------------|
| 01 Personel Giderleri | 29.060 |
| 02 SGK Devlet Primi Giderleri | 5.983 |
| 03 Mal ve Hizmet Alım Giderleri | |
| 04 Faiz Giderleri | |
| 05 Cari Transferler | |
| 06 Sermaye Giderleri | |
| 07 Sermaye Transferleri | |
| 08 Borç verme | |
| TOPLAM BÜTÇE KAYNAK İHTİYACI | 35.043 |

PERFORMANS HEDEFİ TABLOSU

| | | | |
|-----------------------------------------------------------|--------------------------------------------------------------------|-------------------|----------------|
| İDARE ADI | BAFRA BELEDİYESİ | | |
| AMAÇ | 2.3. Halkın Sağlığını Korumak | | |
| HEDEF | 2.3.1. Sokak hayvanları rehabilitasyon merkezinin yapılması | | |
| PERFORMANS HEDEFİ | Sokak Hayvanları Rehabilitasyon Merkezinin Yapılması | | |
| PERFORMANS GÖSTERGELERİ | 2009 | 2010 | 2011 |
| 1 Merkezın Tamamlanması (%) | | | 100 |
| FAALİYETLER | KAYNAK İHTİYACI (2011) (TL) | | |
| | BÜTÇE | BÜTÇE DIŐI | TOPLAM |
| 1 Sokak Hayvanları Rehabilitasyon Merkezinin Tamamlanması | 101.299 | | 101.299 |
| GENEL TOPLAM | 101.299 | 0 | 101.299 |

FAALİYET MALİYETLERİ TABLOSU

| | |
|-------------------------------|----------------------------------------------------------------|
| FAALİYET ADI | Sokak Hayvanları Rehabilitasyon Merkezinin Tamamlanması |
| SORUMLU HARCAMA BİRİMİ | Fen İşleri Müdürlüğü |

| EKONOMİK KOD | 2011 |
|-------------------------------------|----------------|
| 01 Personel Giderleri | 1.090 |
| 02 SGK Devlet Primi Giderleri | 209 |
| 03 Mal ve Hizmet Alım Giderleri | |
| 04 Faiz Giderleri | |
| 05 Cari Transferler | |
| 06 Sermaye Giderleri | 100.000 |
| 07 Sermaye Transferleri | |
| 08 Borç verme | |
| TOPLAM BÜTÇE KAYNAK İHTİYACI | 101.299 |

PERFORMANS HEDEFİ TABLOSU

| | | | |
|------------------------------------------------|-----------------------------------------------------------|-------------------|---------------|
| İDARE ADI | BAFRA BELEDİYESİ | | |
| AMAÇ | 2.4. Kentlilik Bilincini Artırmak | | |
| HEDEF | 2.4.1. Baframı Seviyorum projesini hayata geçirmek | | |
| PERFORMANS HEDEFİ | Baframı Seviyorum Projesini Hayata Geçirmek | | |
| PERFORMANS GÖSTERGELERİ | 2009 | 2010 | 2011 |
| 1 Baframı Seviyorum Projesinin Uygulanması (%) | | 100 | 100 |
| FAALİYETLER | KAYNAK İHTİYACI (2011) (TL) | | |
| | BÜTÇE | BÜTÇE DIŞI | TOPLAM |
| 1 Projenin Planlanması Ve Hayata Geçirilmesi | 2.000 | | 2.000 |
| GENEL TOPLAM | 2.000 | 0 | 2.000 |

FAALİYET MALİYETLERİ TABLOSU

| | |
|-------------------------------|---------------------------------------------------|
| FAALİYET ADI | Projenin Planlanması Ve Hayata Geçirilmesi |
| SORUMLU HARCAMA BİRİMİ | Basın Halkla İlişkiler Müdürlüğü |

| EKONOMİK KOD | 2011 |
|-------------------------------------|--------------|
| 01 Personel Giderleri | |
| 02 SGK Devlet Primi Giderleri | |
| 03 Mal ve Hizmet Alım Giderleri | 2.000 |
| 04 Faiz Giderleri | |
| 05 Cari Transferler | |
| 06 Sermaye Giderleri | |
| 07 Sermaye Transferleri | |
| 08 Borç verme | |
| TOPLAM BÜTÇE KAYNAK İHTİYACI | 2.000 |

PERFORMANS HEDEFİ TABLOSU

| | | | |
|-----------------------------------------------------|----------------------------------------------------------------|-------------------|---------------|
| İDARE ADI | BAFRA BELEDİYESİ | | |
| AMAÇ | 2.4. Kentlilik Bilincini Artırmak | | |
| HEDEF | 2.4.2. Her yıl Bafralılar günü organizasyonu düzenlemek | | |
| PERFORMANS HEDEFİ | Her Yıl Bafralılar Günü Organizasyonu Düzenlemek | | |
| PERFORMANS GÖSTERGELERİ | 2009 | 2010 | 2011 |
| 1 Bafralılar Günü Organizasyonunun Düzenlenmesi (%) | 100 | 100 | 100 |
| FAALİYETLER | KAYNAK İHTİYACI (2011) (TL) | | |
| | BÜTÇE | BÜTÇE DIŞI | TOPLAM |
| 1 Bafralılar Günü Organizasyonu Düzenlenmesi | 2.000 | | 2.000 |
| GENEL TOPLAM | 2.000 | 0 | 2.000 |

FAALİYET MALİYETLERİ TABLOSU

| | | |
|-------------------------------------|---------------------------------------------------|--|
| FAALİYET ADI | Bafralılar Günü Organizasyonu Düzenlenmesi | |
| SORUMLU HARCAMA BİRİMİ | Basın Halkla İlişkiler Müdürlüğü | |
| EKONOMİK KOD | 2011 | |
| 01 Personel Giderleri | | |
| 02 SGK Devlet Primi Giderleri | | |
| 03 Mal ve Hizmet Alım Giderleri | 2.000 | |
| 04 Faiz Giderleri | | |
| 05 Cari Transferler | | |
| 06 Sermaye Giderleri | | |
| 07 Sermaye Transferleri | | |
| 08 Borç verme | | |
| TOPLAM BÜTÇE KAYNAK İHTİYACI | 2.000 | |

PERFORMANS HEDEFİ TABLOSU

| | | | |
|------------------------------------------|---------------------------------------------------------------------|-------------------|----------------|
| İDARE ADI | BAFRA BELEDİYESİ | | |
| AMAÇ | 2.5. Sosyal Hayatı Desteklemek Ve Niteliğini Yükseltmek | | |
| HEDEF | 2.5.2. Ali Kale Turistik Tesisleri içinde Aquapark yapılması | | |
| PERFORMANS HEDEFİ | Ali Kale Turistik Tesisleri Çevre Düzenlemelerinin Yapılması | | |
| PERFORMANS GÖSTERGELERİ | 2009 | 2010 | 2011 |
| 1 Çevre Düzenlemesinin Tamamlanması (%) | | | 100 |
| FAALİYETLER | KAYNAK İHTİYACI (2011) (TL) | | |
| | BÜTÇE | BÜTÇE DIŞI | TOPLAM |
| 1 Tesisin Çevre Düzenlemesinin Yapılması | 507.794 | | 507.794 |
| GENEL TOPLAM | 507.794 | 0 | 507.794 |

FAALİYET MALİYETLERİ TABLOSU

| | | |
|-------------------------------------|-----------------------------------------------|--|
| FAALİYET ADI | Tesisin Çevre Düzenlemesinin Yapılması | |
| SORUMLU HARCAMA BİRİMİ | Fen İşleri Müdürlüğü | |
| EKONOMİK KOD | 2011 | |
| 01 Personel Giderleri | 6.538 | |
| 02 SGK Devlet Primi Giderleri | 1.256 | |
| 03 Mal ve Hizmet Alım Giderleri | | |
| 04 Faiz Giderleri | | |
| 05 Cari Transferler | | |
| 06 Sermaye Giderleri | 500.000 | |
| 07 Sermaye Transferleri | | |
| 08 Borç verme | | |
| TOPLAM BÜTÇE KAYNAK İHTİYACI | 507.794 | |

PERFORMANS HEDEFİ TABLOSU

| | | | | |
|--------------------------------|-------------------------------------------------------------------------------|------------------------------------|-------------------|---------------|
| İDARE ADI | BAFRA BELEDİYESİ | | | |
| AMAÇ | 2.5. Sosyal Hayatı Desteklemek Ve Niteliğini Yükseltmek | | | |
| HEDEF | 2.5.3. Çeşitli branşlarda spor okulları açmak ve turnuvalar düzenlemek | | | |
| PERFORMANS HEDEFİ | Çeşitli Branşlarda Spor Okulları Açmak Ve Turnuvalar Düzenlemek | | | |
| PERFORMANS GÖSTERGELERİ | | | | |
| | | 2009 | 2010 | 2011 |
| 1 | Belirlenen Branşlarda Spor Okullarının Açılması (%) | 100 | 100 | 100 |
| 2 | Belirlenen Branşlarda Spor Turnuvalarının Düzenlenmesi (%) | 100 | 100 | 100 |
| FAALİYETLER | | KAYNAK İHTİYACI (2011) (TL) | | |
| | | BÜTÇE | BÜTÇE DIŞI | TOPLAM |
| 1 | Çeşitli Branşlarda Spor Okulları Açmak | 6.000 | | 6.000 |
| 2 | Çeşitli Branşlarda Spor Turnuvaları Düzenlemek | 5.000 | | 5.000 |
| GENEL TOPLAM | | 11.000 | 0 | 11.000 |

FAALİYET MALİYETLERİ TABLOSU

| | |
|-------------------------------|-----------------------------------------------|
| FAALİYET ADI | Çeşitli Branşlarda Spor Okulları Açmak |
| SORUMLU HARCAMA BİRİMİ | Basın Halkla İlişkiler Müdürlüğü |

| EKONOMİK KOD | 2011 | |
|-------------------------------------|------------------------------|-------|
| 01 | Personel Giderleri | |
| 02 | SGK Devlet Primi Giderleri | |
| 03 | Mal ve Hizmet Alım Giderleri | 6.000 |
| 04 | Faiz Giderleri | |
| 05 | Cari Transferler | |
| 06 | Sermaye Giderleri | |
| 07 | Sermaye Transferleri | |
| 08 | Borç verme | |
| TOPLAM BÜTÇE KAYNAK İHTİYACI | 6.000 | |

| | |
|-------------------------------|-------------------------------------------------------|
| FAALİYET ADI | Çeşitli Branşlarda Spor Turnuvaları Düzenlemek |
| SORUMLU HARCAMA BİRİMİ | Basın Halkla İlişkiler Müdürlüğü |

| EKONOMİK KOD | 2011 | |
|-------------------------------------|------------------------------|-------|
| 01 | Personel Giderleri | |
| 02 | SGK Devlet Primi Giderleri | |
| 03 | Mal ve Hizmet Alım Giderleri | 5.000 |
| 04 | Faiz Giderleri | |
| 05 | Cari Transferler | |
| 06 | Sermaye Giderleri | |
| 07 | Sermaye Transferleri | |
| 08 | Borç verme | |
| TOPLAM BÜTÇE KAYNAK İHTİYACI | 5.000 | |

PERFORMANS HEDEFİ TABLOSU

| | | | |
|-------------------------------------------------------------------------|--------------------------------------------------------------------------------|-------------------|---------------|
| İDARE ADI | BAFRA BELEDİYESİ | | |
| AMAÇ | 2.5. Sosyal Hayatı Desteklemek Ve Niteliğini Yükseltmek | | |
| HEDEF | 2.5.4. Çok amaçlı gençlik kültür, spor ve meslek kompleksinin yapılması | | |
| PERFORMANS HEDEFİ | Çok Amaçlı Gençlik Kültür, Spor Ve Meslek Kompleksinin Yapılması | | |
| PERFORMANS GÖSTERGELERİ | 2009 | 2010 | 2011 |
| 1 Kapalı Yarı Olimpik Yüzme Havuzunun Tamamlanması (%) | | | 100 |
| FAALİYETLER | KAYNAK İHTİYACI (2011) (TL) | | |
| | BÜTÇE | BÜTÇE DIŞI | TOPLAM |
| 1 Kompleks Kapsamında Kapalı Yarı Olimpik Yüzme Havuzunun Yapıtırılması | 5.196 | | 5.196 |
| GENEL TOPLAM | 5.196 | 0 | 5.196 |

FAALİYET MALİYETLERİ TABLOSU

| | |
|-------------------------------|------------------------------------------------------------------------------|
| FAALİYET ADI | Kompleks Kapsamında Kapalı Yarı Olimpik Yüzme Havuzunun Yapıtırılması |
| SORUMLU HARCAMA BİRİMİ | Fen İşleri Müdürlüğü |

| EKONOMİK KOD | 2011 |
|-------------------------------------|--------------|
| 01 Personel Giderleri | 4.359 |
| 02 SGK Devlet Primi Giderleri | 838 |
| 03 Mal ve Hizmet Alım Giderleri | |
| 04 Faiz Giderleri | |
| 05 Cari Transferler | |
| 06 Sermaye Giderleri | |
| 07 Sermaye Transferleri | |
| 08 Borç verme | |
| TOPLAM BÜTÇE KAYNAK İHTİYACI | 5.196 |

PERFORMANS HEDEFİ TABLOSU

| | | | |
|-----------------------------------------------------|------------------------------------------------------------------|-------------------|---------------|
| İDARE ADI | BAFRA BELEDİYESİ | | |
| AMAÇ | 2.5. Sosyal Hayatı Desteklemek Ve Niteliğini Yükseltmek | | |
| HEDEF | 2.5.5. Her ay bir sosyal ve kültürel etkinlik düzenlemek | | |
| PERFORMANS HEDEFİ | Yıl Boyunca 4 Adet Sosyal Ve Kültürel Etkinlik Düzenlemek | | |
| PERFORMANS GÖSTERGELERİ | 2009 | 2010 | 2011 |
| 1 Yıl Boyunca Düzenlenen Etkinlik Sayısı | 4 | 4 | 4 |
| FAALİYETLER | KAYNAK İHTİYACI (2011) (TL) | | |
| | BÜTÇE | BÜTÇE DIŞI | TOPLAM |
| 1 Tiyatro, Seminer, Panel, Sempozyum Vs. Düzenlemek | 2.500 | | 2.500 |
| GENEL TOPLAM | 2.500 | 0 | 2.500 |

FAALİYET MALİYETLERİ TABLOSU

| | |
|-------------------------------|----------------------------------------------------------|
| FAALİYET ADI | Tiyatro, Seminer, Panel, Sempozyum Vs. Düzenlemek |
| SORUMLU HARCAMA BİRİMİ | Basın Halkla İlişkiler Müdürlüğü |

| EKONOMİK KOD | 2011 |
|-------------------------------------|--------------|
| 01 Personel Giderleri | |
| 02 SGK Devlet Primi Giderleri | |
| 03 Mal ve Hizmet Alım Giderleri | 2.500 |
| 04 Faiz Giderleri | |
| 05 Cari Transferler | |
| 06 Sermaye Giderleri | |
| 07 Sermaye Transferleri | |
| 08 Borç verme | |
| TOPLAM BÜTÇE KAYNAK İHTİYACI | 2.500 |

PERFORMANS HEDEFİ TABLOSU

| | | | |
|-----------------------------------------------------------------------------------|----------------------------------------------------------------|-------------------|---------------|
| İDARE ADI | BAFRA BELEDİYESİ | | |
| AMAÇ | 2.5. Sosyal Hayatı Desteklemek Ve Niteliğini Yükseltmek | | |
| HEDEF | 2.5.6. Her yıl en az 1 spor alanı yapmak | | |
| PERFORMANS HEDEFİ | 2011 Yılında En Az 1 Spor Alanı Yapmak | | |
| PERFORMANS GÖSTERGELERİ | 2009 | 2010 | 2011 |
| 1 Yapılan Spor Alanı Sayısı | | 1 | 1 |
| FAALİYETLER | KAYNAK İHTİYACI (2011) (TL) | | |
| | BÜTÇE | BÜTÇE DIŞI | TOPLAM |
| 1 Mahallelerde Belirlenen Alanlarda Basketbol, Voleybol Sahaları Yapmak/Yaptırmak | 21.949 | | 21.949 |
| GENEL TOPLAM | 21.949 | 0 | 21.949 |

FAALİYET MALİYETLERİ TABLOSU

| | |
|-------------------------------|----------------------------------------------------------------------------------------|
| FAALİYET ADI | Mahallelerde Belirlenen Alanlarda Basketbol, Voleybol Sahaları Yapmak/Yaptırmak |
| SORUMLU HARCAMA BİRİMİ | Fen İşleri Müdürlüğü |

| EKONOMİK KOD | 2011 |
|-------------------------------------|---------------|
| 01 Personel Giderleri | 1.634 |
| 02 SGK Devlet Primi Giderleri | 314 |
| 03 Mal ve Hizmet Alım Giderleri | |
| 04 Faiz Giderleri | |
| 05 Cari Transferler | |
| 06 Sermaye Giderleri | 20.000 |
| 07 Sermaye Transferleri | |
| 08 Borç verme | |
| TOPLAM BÜTÇE KAYNAK İHTİYACI | 21.949 |

PERFORMANS HEDEFİ TABLOSU

| | | | |
|-------------------------------------------------------------------|-------------------------------------------------------------------------------------------|-------------------|---------------|
| İDARE ADI | BAFRA BELEDİYESİ | | |
| AMAÇ | 2.5. Sosyal Hayatı Desteklemek Ve Niteliğini Yükseltmek | | |
| HEDEF | 2.5.7. Her yıl en az bir mahalleye muhtarlık evi yapılması veya modernize edilmesi | | |
| PERFORMANS HEDEFİ | 2011 Yılında 1 Muhtarlık Evi Yapılması Veya Modernizasyonu | | |
| PERFORMANS GÖSTERGELERİ | 2009 | 2010 | 2011 |
| 1 Muhtarlık Evi Yapılması Veya Modernizasyonunun Tamamlanması (%) | | | 1 |
| FAALİYETLER | KAYNAK İHTİYACI (2011) (TL) | | |
| | BÜTÇE | BÜTÇE DIŞI | TOPLAM |
| 1 Muhtarlık Evinin Yapılması Veya Modernize Edilmesi | 26.949 | | 26.949 |
| GENEL TOPLAM | 26.949 | 0 | 26.949 |

FAALİYET MALİYETLERİ TABLOSU

| | | |
|-------------------------------------|-----------------------------------------------------------|--|
| FAALİYET ADI | Muhtarlık Evinin Yapılması Veya Modernize Edilmesi | |
| SORUMLU HARCAMA BİRİMİ | Fen İşleri Müdürlüğü | |
| EKONOMİK KOD | 2011 | |
| 01 Personel Giderleri | 1.634 | |
| 02 SGK Devlet Primi Giderleri | 314 | |
| 03 Mal ve Hizmet Alım Giderleri | | |
| 04 Faiz Giderleri | | |
| 05 Cari Transferler | | |
| 06 Sermaye Giderleri | 25.000 | |
| 07 Sermaye Transferleri | | |
| 08 Borç verme | | |
| TOPLAM BÜTÇE KAYNAK İHTİYACI | 26.949 | |

PERFORMANS HEDEFİ TABLOSU

| | | | |
|----------------------------------------------------------------------|--------------------------------------------------------------------------------------------|-------------------|---------------|
| İDARE ADI | BAFRA BELEDİYESİ | | |
| AMAÇ | 2.5. Sosyal Hayatı Desteklemek Ve Niteliğini Yükseltmek | | |
| HEDEF | 2.5.9. Ortak kullanıma açık tüm alan ve tesislerde engelliler için projeler üretmek | | |
| PERFORMANS HEDEFİ | 2 Alan Veya Tesisi Engellilerin Kullanabileceği Hale Getirmek | | |
| PERFORMANS GÖSTERGELERİ | 2009 | 2010 | 2011 |
| 1 Engelli Kullanımına Uygun Hale Getirilen Alan Ve/Veya Tesis Sayısı | | 1 | 2 |
| FAALİYETLER | KAYNAK İHTİYACI (2011) (TL) | | |
| | BÜTÇE | BÜTÇE DIŞI | TOPLAM |
| 1 2 Alan Veya Tesisi Engellilerin Kullanabileceği Hale Getirmek | 3.778 | | 3.778 |
| GENEL TOPLAM | 3.778 | 0 | 3.778 |

FAALİYET MALİYETLERİ TABLOSU

| | |
|-------------------------------|----------------------------------------------------------------------|
| FAALİYET ADI | 2 Alan Veya Tesisi Engellilerin Kullanabileceği Hale Getirmek |
| SORUMLU HARCAMA BİRİMİ | Park - Bahçe İşleri Müdürlüğü |

| EKONOMİK KOD | 2011 |
|-------------------------------------|--------------|
| 01 Personel Giderleri | 2.917 |
| 02 SGK Devlet Primi Giderleri | 861 |
| 03 Mal ve Hizmet Alım Giderleri | |
| 04 Faiz Giderleri | |
| 05 Cari Transferler | |
| 06 Sermaye Giderleri | |
| 07 Sermaye Transferleri | |
| 08 Borç verme | |
| TOPLAM BÜTÇE KAYNAK İHTİYACI | 3.778 |

PERFORMANS HEDEFİ TABLOSU

| | | | |
|----------------------------------------------------------------|------------------------------------------------------------------|-------------------|----------------|
| İDARE ADI | BAFRA BELEDİYESİ | | |
| AMAÇ | 3.1. Ticari Hayatı Düzenlemek | | |
| HEDEF | 3.1.3. Seyyar satıcılar ve balıkçılar pazaryeri yapılması | | |
| PERFORMANS HEDEFİ | Seyyar Satıcılar Ve Balıkçılar Pazaryeri Yapılması | | |
| PERFORMANS GÖSTERGELERİ | 2009 | 2010 | 2011 |
| 1 Seyyar Satıcılar Ve Balıkçılar Pazaryerinin Tamamlanması (%) | | | 100 |
| FAALİYETLER | KAYNAK İHTİYACI (2011) (TL) | | |
| | BÜTÇE | BÜTÇE DIŞI | TOPLAM |
| 1 Projenin Hazırlanması Ve Pazar Yerinin Yapılması | 253.897 | | 253.897 |
| GENEL TOPLAM | 253.897 | 0 | 253.897 |

FAALİYET MALİYETLERİ TABLOSU

| | | |
|-------------------------------------|---------------------------------------------------------|--|
| FAALİYET ADI | Projenin Hazırlanması Ve Pazar Yerinin Yapılması | |
| SORUMLU HARCAMA BİRİMİ | Fen İşleri Müdürlüğü | |
| EKONOMİK KOD | 2011 | |
| 01 Personel Giderleri | 3.269 | |
| 02 SGK Devlet Primi Giderleri | 628 | |
| 03 Mal ve Hizmet Alım Giderleri | | |
| 04 Faiz Giderleri | | |
| 05 Cari Transferler | | |
| 06 Sermaye Giderleri | 250.000 | |
| 07 Sermaye Transferleri | | |
| 08 Borç verme | | |
| TOPLAM BÜTÇE KAYNAK İHTİYACI | 253.897 | |

PERFORMANS HEDEFİ TABLOSU

| | | | |
|------------------------------------------------------------------------|----------------------------------------------------------------------|-------------------|---------------|
| İDARE ADI | BAFRA BELEDİYESİ | | |
| AMAÇ | 3.2. Tarımı Ve Ticaretini Desteklemek | | |
| HEDEF | 3.2.2. Her yıl uluslararası kavun karpuz festivali düzenlemek | | |
| PERFORMANS HEDEFİ | Her Yıl Uluslar Arası Kavun Karpuz Festivali Düzenlemek | | |
| PERFORMANS GÖSTERGELERİ | 2009 | 2010 | 2011 |
| 1 Festivalin Düzenlenmesi (%) | 100 | 100 | 100 |
| FAALİYETLER | KAYNAK İHTİYACI (2011) (TL) | | |
| | BÜTÇE | BÜTÇE DIŞI | TOPLAM |
| 1 Her Yıl Belirlenen Tarihlerde Kavun Karpuz Festivalinin Düzenlenmesi | 24.000 | | 24.000 |
| GENEL TOPLAM | 24.000 | 0 | 24.000 |

FAALİYET MALİYETLERİ TABLOSU

| | |
|-------------------------------|-----------------------------------------------------------------------------|
| FAALİYET ADI | Her Yıl Belirlenen Tarihlerde Kavun Karpuz Festivalinin Düzenlenmesi |
| SORUMLU HARCAMA BİRİMİ | Basın Halkla İlişkiler Müdürlüğü |

| EKONOMİK KOD | 2011 |
|-------------------------------------|---------------|
| 01 Personel Giderleri | |
| 02 SGK Devlet Primi Giderleri | |
| 03 Mal ve Hizmet Alım Giderleri | 24.000 |
| 04 Faiz Giderleri | |
| 05 Cari Transferler | |
| 06 Sermaye Giderleri | |
| 07 Sermaye Transferleri | |
| 08 Borç verme | |
| TOPLAM BÜTÇE KAYNAK İHTİYACI | 24.000 |

PERFORMANS HEDEFİ TABLOSU

| | | | |
|-------------------------------------------------------------------|--------------------------------------------------------------------------------|-------------------|---------------|
| İDARE ADI | BAFRA BELEDİYESİ | | |
| AMAÇ | 3.2. Tarımı Ve Ticaretini Desteklemek | | |
| HEDEF | 3.2.3. İlçe Tarım ile birlikte ulusal ve uluslararası fuarlara katılmak | | |
| PERFORMANS HEDEFİ | İlçe Tarım İle Birlikte Ulusal Ve Uluslar Arası Fuarlara Katılmak | | |
| PERFORMANS GÖSTERGELERİ | 2009 | 2010 | 2011 |
| 1 Her Yıl İki Adet Uluslararası Fuara Katılmak | 1 | 3 | 2 |
| FAALİYETLER | KAYNAK İHTİYACI (2011) (TL) | | |
| | BÜTÇE | BÜTÇE DIŞI | TOPLAM |
| 1 Yıllık Gidilecek Fuarların Belirlenmesi Ve Katılımın Sağlanması | 40.000 | | 40.000 |
| GENEL TOPLAM | 40.000 | 0 | 40.000 |

FAALİYET MALİYETLERİ TABLOSU

| | |
|-------------------------------|------------------------------------------------------------------------|
| FAALİYET ADI | Yıllık Gidilecek Fuarların Belirlenmesi Ve Katılımın Sağlanması |
| SORUMLU HARCAMA BİRİMİ | Hal Müdürlüğü |

| EKONOMİK KOD | 2011 |
|-------------------------------------|---------------|
| 01 Personel Giderleri | 4.000 |
| 02 SGK Devlet Primi Giderleri | 1.000 |
| 03 Mal ve Hizmet Alım Giderleri | 35.000 |
| 04 Faiz Giderleri | |
| 05 Cari Transferler | |
| 06 Sermaye Giderleri | |
| 07 Sermaye Transferleri | |
| 08 Borç verme | |
| TOPLAM BÜTÇE KAYNAK İHTİYACI | 40.000 |

PERFORMANS HEDEFİ TABLOSU

| | | | |
|-------------------------------------------------------------------------------------|----------------------------------------------|-------------------|---------------|
| İDARE ADI | BAFRA BELEDİYESİ | | |
| AMAÇ | 3.2. Tarımı Ve Ticaretini Desteklemek | | |
| HEDEF | 3.2.4. Sözleşmeli tarımı teşvik etmek | | |
| PERFORMANS HEDEFİ | Sözleşmeli Tarımı Teşvik Etmek | | |
| PERFORMANS GÖSTERGELERİ | 2009 | 2010 | 2011 |
| 1 Her Yıl Üreticilere En Az İki Adet Bilgilendirme Toplantısının Yapılması | | 3 | 2 |
| FAALİYETLER | KAYNAK İHTİYACI (2011) (TL) | | |
| | BÜTÇE | BÜTÇE DIŞI | TOPLAM |
| 1 İlçe Tarım İle Birlikte Planlamanın Yapılması Ve Toplantıların Gerçekleştirilmesi | 1.250 | | 1.250 |
| GENEL TOPLAM | 1.250 | 0 | 1.250 |

FAALİYET MALİYETLERİ TABLOSU

| | |
|-------------------------------|------------------------------------------------------------------------------------------|
| FAALİYET ADI | İlçe Tarım İle Birlikte Planlamanın Yapılması Ve Toplantıların Gerçekleştirilmesi |
| SORUMLU HARCAMA BİRİMİ | Hal Müdürlüğü |

| EKONOMİK KOD | 2011 |
|-------------------------------------|--------------|
| 01 Personel Giderleri | 1.000 |
| 02 SGK Devlet Primi Giderleri | 250 |
| 03 Mal ve Hizmet Alım Giderleri | |
| 04 Faiz Giderleri | |
| 05 Cari Transferler | |
| 06 Sermaye Giderleri | |
| 07 Sermaye Transferleri | |
| 08 Borç verme | |
| TOPLAM BÜTÇE KAYNAK İHTİYACI | 1.250 |

PERFORMANS HEDEFİ TABLOSU

| | | | |
|------------------------------------------------------------------------------------------|------------------------------------------------------------------------------------------------|-------------------|---------------|
| İDARE ADI | BAFRA BELEDİYESİ | | |
| AMAÇ | 3.3. İşsizlikle Mücadele Etmek | | |
| HEDEF | 3.3.1. BAMEK Kapsamında ihtiyaç duyulan branşlarda meslek edindirme kursları düzenlemek | | |
| PERFORMANS HEDEFİ | Bamek Kapsamında İhtiyaç Duyulan Branşlarda Meslek Edindirme Kursları Düzenlemek | | |
| PERFORMANS GÖSTERGELERİ | 2009 | 2010 | 2011 |
| 1 Belirlenen Programların Düzenlenmesi (%) | | 100 | 100 |
| FAALİYETLER | KAYNAK İHTİYACI (2011) (TL) | | |
| | BÜTÇE | BÜTÇE DIŞI | TOPLAM |
| 1 Her Yıl İhtiyaç Duyulan Branşların Belirlenmesi Ve Bu Branşlarda Programların Açılması | 25.000 | | 25.000 |
| GENEL TOPLAM | 25.000 | 0 | 25.000 |

FAALİYET MALİYETLERİ TABLOSU

| | |
|-------------------------------|-----------------------------------------------------------------------------------------------|
| FAALİYET ADI | Her Yıl İhtiyaç Duyulan Branşların Belirlenmesi Ve Bu Branşlarda Programların Açılması |
| SORUMLU HARCAMA BİRİMİ | Basın Halkla İlişkiler Müdürlüğü |

| EKONOMİK KOD | 2011 |
|-------------------------------------|---------------|
| 01 Personel Giderleri | |
| 02 SGK Devlet Primi Giderleri | |
| 03 Mal ve Hizmet Alım Giderleri | 25.000 |
| 04 Faiz Giderleri | |
| 05 Cari Transferler | |
| 06 Sermaye Giderleri | |
| 07 Sermaye Transferleri | |
| 08 Borç verme | |
| TOPLAM BÜTÇE KAYNAK İHTİYACI | 25.000 |

PERFORMANS HEDEFİ TABLOSU

| | | | |
|----------------------------------|----------------------------------------------------------------|-------------------|----------------|
| İDARE ADI | BAFRA BELEDİYESİ | | |
| AMAÇ | 4.1. Belediyenin Hizmet Üretme Gücünü Artırmak | | |
| HEDEF | 4.1.1. 2007-2011 İmar Uygulama programının tamamlanması | | |
| PERFORMANS HEDEFİ | İmar Uygulama Programının Tamamlanması | | |
| PERFORMANS GÖSTERGELERİ | 2009 | 2010 | 2011 |
| 1 Uygulamaların Yapılması (%) | | | 100 |
| FAALİYETLER | KAYNAK İHTİYACI (2011) (TL) | | |
| | BÜTÇE | BÜTÇE DIŞI | TOPLAM |
| 1 İmar Uygulamalarının Yapılması | 413.150 | | 413.150 |
| GENEL TOPLAM | 413.150 | 0 | 413.150 |

FAALİYET MALİYETLERİ TABLOSU

| | |
|-------------------------------|--------------------------------------------|
| FAALİYET ADI | İmar Uygulamalarının Yapılması |
| SORUMLU HARCAMA BİRİMİ | İmar ve Şehircilik İşleri Müdürlüğü |

| EKONOMİK KOD | 2011 |
|-------------------------------------|----------------|
| 01 Personel Giderleri | 10.750 |
| 02 SGK Devlet Primi Giderleri | 2.400 |
| 03 Mal ve Hizmet Alım Giderleri | |
| 04 Faiz Giderleri | |
| 05 Cari Transferler | |
| 06 Sermaye Giderleri | 400.000 |
| 07 Sermaye Transferleri | |
| 08 Borç verme | |
| TOPLAM BÜTÇE KAYNAK İHTİYACI | 413.150 |

PERFORMANS HEDEFİ TABLOSU

| | | | |
|-------------------------------------|----------------------------------------------------------------------------------------|-------------------|------------------|
| İDARE ADI | BAFRA BELEDİYESİ | | |
| AMAÇ | 4.1. Belediyenin Hizmet Üretme Gücünü Artırmak | | |
| HEDEF | 4.1.2. 2010 yılında yeni Asfalt Şantiyesinin revizyonu ve yeni yerine taşınması | | |
| PERFORMANS HEDEFİ | Yeni Asfalt Şantiyesinin Faaliyete Geçirilerek Üretime Başlanması | | |
| PERFORMANS GÖSTERGELERİ | 2009 | 2010 | 2011 |
| 1 Üretim Miktarı (Ton) | | | 25.000 |
| FAALİYETLER | KAYNAK İHTİYACI (2011) (TL) | | |
| | BÜTÇE | BÜTÇE DIŞI | TOPLAM |
| 1 Sıcak Asfalt Üretimini Sağlanması | 1.194.859 | | 1.194.859 |
| GENEL TOPLAM | 1.194.859 | 0 | 1.194.859 |

FAALİYET MALİYETLERİ TABLOSU

| | | |
|-------------------------------------|------------------------------------------|--|
| FAALİYET ADI | Sıcak Asfalt Üretimini Sağlanması | |
| SORUMLU HARCAMA BİRİMİ | Fen İşleri Müdürlüğü | |
| EKONOMİK KOD | 2011 | |
| 01 Personel Giderleri | 163.447 | |
| 02 SGK Devlet Primi Giderleri | 31.412 | |
| 03 Mal ve Hizmet Alım Giderleri | | |
| 04 Faiz Giderleri | | |
| 05 Cari Transferler | | |
| 06 Sermaye Giderleri | 1.000.000 | |
| 07 Sermaye Transferleri | | |
| 08 Borç verme | | |
| TOPLAM BÜTÇE KAYNAK İHTİYACI | 1.194.859 | |

PERFORMANS HEDEFİ TABLOSU

| | |
|--------------------------|-------------------------------------------------------------------------------------|
| İDARE ADI | BAFRA BELEDİYESİ |
| AMAÇ | 4.1. Belediyenin Hizmet Üretme Gücünü Artırmak |
| HEDEF | 4.1.4. Belediye gelirlerinin arttırılması ve tahsilat oranının yükseltilmesi |
| PERFORMANS HEDEFİ | Belediye Gelirlerinin Arttırılması Ve Tahsilat Oranının Yükseltilmesi |

| PERFORMANS GÖSTERGELERİ | | 2009 | 2010 | 2011 |
|--------------------------------|-----------------------------------------------------------------------|-------------|-------------|-------------|
| 1 | Akıllı Sayaç Uygulamasına Geçen Abone Oranı (%) | | | 10 |
| 2 | Su Kaçak Oranının Yıllık %10 Oranında Azaltmak (%) | | | 10 |
| 3 | Tek Sicil Uygulamasına Geçilmesini Tamamlamak (%) | | 45 | 55 |
| 4 | Yapılan Bilinçlendirme Toplantı Sayısı | | 2 | 2 |
| 5 | Yıllık Planlanan Gelir Arttırıcı Faaliyetlerin Gerçekleştirilmesi (%) | | 100 | 100 |

| FAALİYETLER | | KAYNAK İHTİYACI (2011) (TL) | | |
|---------------------|-------------------------------------------------------------------------------------------------------|------------------------------------|-------------------|----------------|
| | | BÜTÇE | BÜTÇE DIŞI | TOPLAM |
| 1 | Su Abonelerinde Akıllı Sayaç Uygulamasına Geçilmesi | 121.744 | | 121.744 |
| 2 | Su Kaçaklarını Tespit Ve Minimize Etmek | 4.439 | | 4.439 |
| 3 | Tek Sicil Sistemine Geçilmesi | 40.581 | | 40.581 |
| 4 | Vatandaşın Ödemekle Yükümlü Olduğu Vergiler Konusunda Bilinçlendirilmesine Yönelik Toplantılar Yapmak | 1.127 | | 1.127 |
| 5 | Tahsilatı Tahakkuka Bağlı Gelirlerin Oranını Arttırmak | 81.163 | | 81.163 |
| GENEL TOPLAM | | 249.055 | 0 | 249.055 |

FAALİYET MALİYETLERİ TABLOSU

| | |
|-------------------------------|------------------------------------------------------------|
| FAALİYET ADI | Su Abonelerinde Akıllı Sayaç Uygulamasına Geçilmesi |
| SORUMLU HARCAMA BİRİMİ | Mali Hizmetler Müdürlüğü |

| EKONOMİK KOD | 2011 | |
|-------------------------------------|------------------------------|---------|
| 01 | Personel Giderleri | 101.163 |
| 02 | SGK Devlet Primi Giderleri | 20.581 |
| 03 | Mal ve Hizmet Alım Giderleri | |
| 04 | Faiz Giderleri | |
| 05 | Cari Transferler | |
| 06 | Sermaye Giderleri | |
| 07 | Sermaye Transferleri | |
| 08 | Borç verme | |
| TOPLAM BÜTÇE KAYNAK İHTİYACI | 121.744 | |

| | |
|-------------------------------|------------------------------------------------|
| FAALİYET ADI | Su Kaçaklarını Tespit Ve Minimize Etmek |
| SORUMLU HARCAMA BİRİMİ | Su - Kanalizasyon Müdürlüğü |

| EKONOMİK KOD | | 2011 |
|-------------------------------------|------------------------------|--------------|
| 01 | Personel Giderleri | 3.787 |
| 02 | SGK Devlet Primi Giderleri | 653 |
| 03 | Mal ve Hizmet Alım Giderleri | |
| 04 | Faiz Giderleri | |
| 05 | Cari Transferler | |
| 06 | Sermaye Giderleri | |
| 07 | Sermaye Transferleri | |
| 08 | Borç verme | |
| TOPLAM BÜTÇE KAYNAK İHTİYACI | | 4.439 |

| | |
|-------------------------------|--------------------------------------|
| FAALİYET ADI | Tek Sicil Sistemine Geçilmesi |
| SORUMLU HARCAMA BİRİMİ | Mali Hizmetler Müdürlüğü |

| EKONOMİK KOD | | 2011 |
|-------------------------------------|------------------------------|---------------|
| 01 | Personel Giderleri | 33.721 |
| 02 | SGK Devlet Primi Giderleri | 6.860 |
| 03 | Mal ve Hizmet Alım Giderleri | |
| 04 | Faiz Giderleri | |
| 05 | Cari Transferler | |
| 06 | Sermaye Giderleri | |
| 07 | Sermaye Transferleri | |
| 08 | Borç verme | |
| TOPLAM BÜTÇE KAYNAK İHTİYACI | | 40.581 |

| | |
|-------------------------------|--------------------------------------------------------------------------------------------------------------|
| FAALİYET ADI | Vatandaşın Ödemekle Yükümlü Olduğu Vergiler Konusunda Bilinçlendirilmesine Yönelik Toplantılar Yapmak |
| SORUMLU HARCAMA BİRİMİ | Mali Hizmetler Müdürlüğü |

| EKONOMİK KOD | | 2011 |
|-------------------------------------|------------------------------|--------------|
| 01 | Personel Giderleri | 937 |
| 02 | SGK Devlet Primi Giderleri | 191 |
| 03 | Mal ve Hizmet Alım Giderleri | |
| 04 | Faiz Giderleri | |
| 05 | Cari Transferler | |
| 06 | Sermaye Giderleri | |
| 07 | Sermaye Transferleri | |
| 08 | Borç verme | |
| TOPLAM BÜTÇE KAYNAK İHTİYACI | | 1.127 |

| | |
|-------------------------------|---------------------------------------------------------------|
| FAALİYET ADI | Tahsilatı Tahakkuka Bağlı Gelirlerin Oranını Arttırmak |
| SORUMLU HARCAMA BİRİMİ | Mali Hizmetler Müdürlüğü |

| EKONOMİK KOD | | 2011 |
|-------------------------------------|------------------------------|---------------|
| 01 | Personel Giderleri | 67.442 |
| 02 | SGK Devlet Primi Giderleri | 13.721 |
| 03 | Mal ve Hizmet Alım Giderleri | |
| 04 | Faiz Giderleri | |
| 05 | Cari Transferler | |
| 06 | Sermaye Giderleri | |
| 07 | Sermaye Transferleri | |
| 08 | Borç verme | |
| TOPLAM BÜTÇE KAYNAK İHTİYACI | | 81.163 |

PERFORMANS HEDEFİ TABLOSU

| | | | | |
|--------------------------------|-----------------------------------------------------------------------------------------------------|----------------------------------------------------------------------------------------|-------------------|---------------|
| İDARE ADI | | BAFRA BELEDİYESİ | | |
| AMAÇ | | 4.1. Belediyenin Hizmet Üretme Gücünü Artırmak | | |
| HEDEF | | 4.1.6. Belediye personelinin yönetsel ve teknik kabiliyetlerinin geliştirilmesi | | |
| PERFORMANS HEDEFİ | | Belediye Personelinin Yönetsel Ve Teknik Kabiliyetlerinin Geliştirilmesi | | |
| PERFORMANS GÖSTERGELERİ | | 2009 | 2010 | 2011 |
| 1 | Yıl Sonuna Kadar Performans Değerlendirme Sisteminin Kurulması (%) | | | 100 |
| 2 | 20 Personelin Kurum dışı Eğitime Gönderilmesi Ve Gerekli Görülen Kurum içi Eğitimleri Verilmesi (%) | | | 100 |
| FAALİYETLER | | KAYNAK İHTİYACI (2011) (TL) | | |
| | | BÜTÇE | BÜTÇE DIŞI | TOPLAM |
| 1 | Performans Değerlendirme Sisteminin Kurulması | 5.500 | | 5.500 |
| 2 | Gerekli Görülen Eğitimlerin Verilmesi ve İhtiyaca Göre Kurum dışı Eğitimlere Katılım Sağlanması | 23.667 | | 23.667 |
| GENEL TOPLAM | | 29.167 | 0 | 29.167 |

FAALİYET MALİYETLERİ TABLOSU

| | |
|-------------------------------|------------------------------------------------------|
| FAALİYET ADI | Performans Değerlendirme Sisteminin Kurulması |
| SORUMLU HARCAMA BİRİMİ | İnsan Kaynakları ve Eğitim Müdürlüğü |

| EKONOMİK KOD | 2011 | |
|-------------------------------------|------------------------------|-------|
| 01 | Personel Giderleri | 4.167 |
| 02 | SGK Devlet Primi Giderleri | 1.333 |
| 03 | Mal ve Hizmet Alım Giderleri | |
| 04 | Faiz Giderleri | |
| 05 | Cari Transferler | |
| 06 | Sermaye Giderleri | |
| 07 | Sermaye Transferleri | |
| 08 | Borç verme | |
| TOPLAM BÜTÇE KAYNAK İHTİYACI | 5.500 | |

| | |
|-------------------------------|--------------------------------------------------------------------------------------------------------|
| FAALİYET ADI | Gerekli Görülen Eğitimlerin Verilmesi ve İhtiyaca Göre Kurum dışı Eğitimlere Katılım Sağlanması |
| SORUMLU HARCAMA BİRİMİ | İnsan Kaynakları ve Eğitim Müdürlüğü |

| EKONOMİK KOD | 2011 | |
|-------------------------------------|------------------------------|--------|
| 01 | Personel Giderleri | 2.778 |
| 02 | SGK Devlet Primi Giderleri | 889 |
| 03 | Mal ve Hizmet Alım Giderleri | 20.000 |
| 04 | Faiz Giderleri | |
| 05 | Cari Transferler | |
| 06 | Sermaye Giderleri | |
| 07 | Sermaye Transferleri | |
| 08 | Borç verme | |
| TOPLAM BÜTÇE KAYNAK İHTİYACI | 23.667 | |

PERFORMANS HEDEFİ TABLOSU

| | | | |
|-------------------------------------------------------------------|-------------------------------------------------------------|-------------------|------------------|
| İDARE ADI | BAFRA BELEDİYESİ | | |
| AMAÇ | 4.1. Belediyenin Hizmet Üretme Gücünü Artırmak | | |
| HEDEF | 4.1.9. Kent ve coğrafi bilgi sistemlerinin kurulması | | |
| PERFORMANS HEDEFİ | Kent Ve Coğrafi Bilgi Sistemlerinin Kurulması | | |
| PERFORMANS GÖSTERGELERİ | 2009 | 2010 | 2011 |
| 1 Sistem in İşler Hale Getirilmesi (%) | | | 100 |
| FAALİYETLER | KAYNAK İHTİYACI (2011) (TL) | | |
| | BÜTÇE | BÜTÇE DIŞI | TOPLAM |
| 1 Gerekli Hazırlıkların Yapılarak Sistemin İşler Hale Getirilmesi | 1.010.145 | | 1.010.145 |
| GENEL TOPLAM | 1.010.145 | 0 | 1.010.145 |

FAALİYET MALİYETLERİ TABLOSU

| | |
|-------------------------------|------------------------------------------------------------------------|
| FAALİYET ADI | Gerekli Hazırlıkların Yapılarak Sistemin İşler Hale Getirilmesi |
| SORUMLU HARCAMA BİRİMİ | Mali Hizmetler Müdürlüğü |

| EKONOMİK KOD | 2011 |
|-------------------------------------|------------------|
| 01 Personel Giderleri | 8.430 |
| 02 SGK Devlet Primi Giderleri | 1.715 |
| 03 Mal ve Hizmet Alım Giderleri | 1.000.000 |
| 04 Faiz Giderleri | |
| 05 Cari Transferler | |
| 06 Sermaye Giderleri | |
| 07 Sermaye Transferleri | |
| 08 Borç verme | |
| TOPLAM BÜTÇE KAYNAK İHTİYACI | 1.010.145 |

PERFORMANS HEDEFİ TABLOSU

| | | | | |
|--------------------------------|-------------------------------------------------------------------------|------------------------------------|-------------------|----------------|
| İDARE ADI | BAFRA BELEDİYESİ | | | |
| AMAÇ | 4.2. Belediyenin Hizmet Kalitesini Artırmak | | | |
| HEDEF | 4.2.1. E-Belediyeçilik uygulamasını hayata geçirmek | | | |
| PERFORMANS HEDEFİ | E-Belediyeçilik Uygulamasını Hayata Geçirmek | | | |
| PERFORMANS GÖSTERGELERİ | | 2009 | 2010 | 2011 |
| 1 | 2011 Yılından İtibaren E-Belediyeçilik Uygulamasının Hayata Geçmesi (%) | | | 100 |
| FAALİYETLER | | KAYNAK İHTİYACI (2011) (TL) | | |
| | | BÜTÇE | BÜTÇE DIŞI | TOPLAM |
| 1 | Arşiv Sistemine İnternette Ulaşımın Sağlanması | 153.382 | | 153.382 |
| 2 | Mezarlık Sorgulama Uygulamasının Hayata Geçirilmesi | 53.382 | | 53.382 |
| GENEL TOPLAM | | 206.764 | 0 | 206.764 |

FAALİYET MALİYETLERİ TABLOSU

| | |
|-------------------------------|-------------------------------------------------------|
| FAALİYET ADI | Arşiv Sistemine İnternette Ulaşımın Sağlanması |
| SORUMLU HARCAMA BİRİMİ | Mali Hizmetler Müdürlüğü |

| EKONOMİK KOD | 2011 | |
|-------------------------------------|------------------------------|----------------|
| 01 | Personel Giderleri | 2.810 |
| 02 | SGK Devlet Primi Giderleri | 572 |
| 03 | Mal ve Hizmet Alım Giderleri | 150.000 |
| 04 | Faiz Giderleri | |
| 05 | Cari Transferler | |
| 06 | Sermaye Giderleri | |
| 07 | Sermaye Transferleri | |
| 08 | Borç verme | |
| TOPLAM BÜTÇE KAYNAK İHTİYACI | | 153.382 |

| | |
|-------------------------------|------------------------------------------------------------|
| FAALİYET ADI | Mezarlık Sorgulama Uygulamasının Hayata Geçirilmesi |
| SORUMLU HARCAMA BİRİMİ | Mali Hizmetler Müdürlüğü |

| EKONOMİK KOD | 2011 | |
|-------------------------------------|------------------------------|---------------|
| 01 | Personel Giderleri | 2.810 |
| 02 | SGK Devlet Primi Giderleri | 572 |
| 03 | Mal ve Hizmet Alım Giderleri | 50.000 |
| 04 | Faiz Giderleri | |
| 05 | Cari Transferler | |
| 06 | Sermaye Giderleri | |
| 07 | Sermaye Transferleri | |
| 08 | Borç verme | |
| TOPLAM BÜTÇE KAYNAK İHTİYACI | | 53.382 |

PERFORMANS HEDEFİ TABLOSU

| | | | |
|-----------------------------------------------|----------------------------------------------------------------|-------------------|---------------|
| İDARE ADI | BAFRA BELEDİYESİ | | |
| AMAÇ | 4.2. Belediyenin Hizmet Kalitesini Artırmak | | |
| HEDEF | 4.2.2. Hızır 24 Belediyecilik projesini hayata geçirmek | | |
| PERFORMANS HEDEFİ | Hızır 24 Belediyecilik Projesini Hayata Geçirmek | | |
| PERFORMANS GÖSTERGELERİ | 2009 | 2010 | 2011 |
| 1 Projenin Hayata Geçmesi (%) | | | 100 |
| FAALİYETLER | KAYNAK İHTİYACI (2011) (TL) | | |
| | BÜTÇE | BÜTÇE DIŞI | TOPLAM |
| 1 Projenin Kurgulanması Ve Hayata Geçirilmesi | 24.000 | | 24.000 |
| GENEL TOPLAM | 24.000 | 0 | 24.000 |

FAALİYET MALİYETLERİ TABLOSU

| | |
|-------------------------------|----------------------------------------------------|
| FAALİYET ADI | Projenin Kurgulanması Ve Hayata Geçirilmesi |
| SORUMLU HARCAMA BİRİMİ | Basın Halkla İlişkiler Müdürlüğü |

| EKONOMİK KOD | 2011 |
|-------------------------------------|---------------|
| 01 Personel Giderleri | |
| 02 SGK Devlet Primi Giderleri | |
| 03 Mal ve Hizmet Alım Giderleri | 24.000 |
| 04 Faiz Giderleri | |
| 05 Cari Transferler | |
| 06 Sermaye Giderleri | |
| 07 Sermaye Transferleri | |
| 08 Borç verme | |
| TOPLAM BÜTÇE KAYNAK İHTİYACI | 24.000 |

PERFORMANS HEDEFİ TABLOSU

| | | | |
|--------------------------------------------------------|----------------------------------------------------|-------------------|----------------|
| İDARE ADI | BAFRA BELEDİYESİ | | |
| AMAÇ | 4.2. Belediyenin Hizmet Kalitesini Artırmak | | |
| HEDEF | 4.2.4. Makine İkmal Tesisinin Taşınması | | |
| PERFORMANS HEDEFİ | Makine İkmal Tesisinin Taşınması | | |
| PERFORMANS GÖSTERGELERİ | 2009 | 2010 | 2011 |
| 1 Taşınma İşinin Tamamlanması (%) | | | 100 |
| FAALİYETLER | KAYNAK İHTİYACI (2011) (TL) | | |
| | BÜTÇE | BÜTÇE DIŞI | TOPLAM |
| 1 Makine İkmal Tesisinin Tahsis Edilen Alana Taşınması | 503.897 | | 503.897 |
| GENEL TOPLAM | 503.897 | 0 | 503.897 |

FAALİYET MALİYETLERİ TABLOSU

| | | |
|-------------------------------------|-------------------------------------------------------------|--|
| FAALİYET ADI | Makine İkmal Tesisinin Tahsis Edilen Alana Taşınması | |
| SORUMLU HARCAMA BİRİMİ | Fen İşleri Müdürlüğü | |
| EKONOMİK KOD | 2011 | |
| 01 Personel Giderleri | 3.269 | |
| 02 SGK Devlet Primi Giderleri | 628 | |
| 03 Mal ve Hizmet Alım Giderleri | | |
| 04 Faiz Giderleri | | |
| 05 Cari Transferler | | |
| 06 Sermaye Giderleri | 500.000 | |
| 07 Sermaye Transferleri | | |
| 08 Borç verme | | |
| TOPLAM BÜTÇE KAYNAK İHTİYACI | 503.897 | |

PERFORMANS HEDEFİ TABLOSU

| | | | |
|--------------------------------------------------|-----------------------------------------------------------|-------------------|---------------|
| İDARE ADI | BAFRA BELEDİYESİ | | |
| AMAÇ | 4.2. Belediyenin Hizmet Kalitesini Artırmak | | |
| HEDEF | 4.2.5. Malzeme tüketiminin denetim altına alınması | | |
| PERFORMANS HEDEFİ | Malzeme Tüketiminin Denetim Altına Alınması | | |
| PERFORMANS GÖSTERGELERİ | 2009 | 2010 | 2011 |
| 1 Gerekli Fiziki Düzenlemelerin Tamamlanması (%) | | | 100 |
| FAALİYETLER | KAYNAK İHTİYACI (2011) (TL) | | |
| | BÜTÇE | BÜTÇE DIŞI | TOPLAM |
| 1 Ambarların Fiziki Şartlarının Düzenlenmesi | 78.382 | | 78.382 |
| GENEL TOPLAM | 78.382 | 0 | 78.382 |

FAALİYET MALİYETLERİ TABLOSU

| | |
|-------------------------------|---------------------------------------------------|
| FAALİYET ADI | Ambarların Fiziki Şartlarının Düzenlenmesi |
| SORUMLU HARCAMA BİRİMİ | Mali Hizmetler Müdürlüğü |

| EKONOMİK KOD | 2011 |
|-------------------------------------|---------------|
| 01 Personel Giderleri | 2.810 |
| 02 SGK Devlet Primi Giderleri | 572 |
| 03 Mal ve Hizmet Alım Giderleri | 75.000 |
| 04 Faiz Giderleri | |
| 05 Cari Transferler | |
| 06 Sermaye Giderleri | |
| 07 Sermaye Transferleri | |
| 08 Borç verme | |
| TOPLAM BÜTÇE KAYNAK İHTİYACI | 78.382 |

PERFORMANS HEDEFİ TABLOSU

| | | | | |
|--------------------------------|----------------------------------------------------------------------------------|-------------------|---------------|--------|
| İDARE ADI | BAFRA BELEDİYESİ | | | |
| AMAÇ | 4.2. Belediyenin Hizmet Kalitesini Artırmak | | | |
| HEDEF | 4.2.6. Mezarlık Bilgi Sisteminin kurulması | | | |
| PERFORMANS HEDEFİ | Mezarlık Bilgi Sisteminin Kurulması | | | |
| PERFORMANS GÖSTERGELERİ | 2009 | 2010 | 2011 | |
| 1 | 2011 Yılı Sonuna Kadar Mezarlık Bilgi Sisteminin Kurularak Faaliyete Geçmesi (%) | | 100 | |
| FAALİYETLER | KAYNAK İHTİYACI (2011) (TL) | | | |
| | BÜTÇE | BÜTÇE DIŞI | TOPLAM | |
| 1 | Sistemin Kurulumunu Tamamlayarak Hizmete Açmak | 28.382 | 28.382 | |
| GENEL TOPLAM | | 28.382 | 0 | 28.382 |

FAALİYET MALİYETLERİ TABLOSU

| | | |
|-------------------------------------|-------------------------------------------------------|---------------|
| FAALİYET ADI | Sistemin Kurulumunu Tamamlayarak Hizmete Açmak | |
| SORUMLU HARCAMA BİRİMİ | Mali Hizmetler Müdürlüğü | |
| EKONOMİK KOD | 2011 | |
| 01 | Personel Giderleri | 2.810 |
| 02 | SGK Devlet Primi Giderleri | 572 |
| 03 | Mal ve Hizmet Alım Giderleri | 25.000 |
| 04 | Faiz Giderleri | |
| 05 | Cari Transferler | |
| 06 | Sermaye Giderleri | |
| 07 | Sermaye Transferleri | |
| 08 | Borç verme | |
| TOPLAM BÜTÇE KAYNAK İHTİYACI | | 28.382 |

PERFORMANS HEDEFİ TABLOSU

| | | | |
|--------------------------------------------------------------------------|------------------------------------------------------------------------------------------------|-------------------|---------------|
| İDARE ADI | BAFRA BELEDİYESİ | | |
| AMAÇ | 4.3. Paydaşların Yönetime Katılımlarını Sağlamak | | |
| HEDEF | 4.3.1. Bölgemizde bulunan diğer kamu kurum, kuruluş ve STK'lar ile iş birlikleri yapmak | | |
| PERFORMANS HEDEFİ | Bölgemizde Bulunan Diğer Kamu Kurum, Kuruluş Ve STK'lar İle İş Birlikleri Yapmak | | |
| PERFORMANS GÖSTERGELERİ | 2009 | 2010 | 2011 |
| 1 Yıllık Yapılan Toplantı Sayısı | | 3 | 3 |
| FAALİYETLER | KAYNAK İHTİYACI (2011) (TL) | | |
| | BÜTÇE | BÜTÇE DIŞI | TOPLAM |
| 1 İlgili Kuruluşlar İle İş Birliği Alanları Konusunda Toplantılar Yapmak | 3.000 | | 3.000 |
| GENEL TOPLAM | 3.000 | 0 | 3.000 |

FAALİYET MALİYETLERİ TABLOSU

| | | |
|-------------------------------------|-------------------------------------------------------------------------------|--|
| FAALİYET ADI | İlgili Kuruluşlar İle İş Birliği Alanları Konusunda Toplantılar Yapmak | |
| SORUMLU HARCAMA BİRİMİ | Basın Halkla İlişkiler Müdürlüğü | |
| EKONOMİK KOD | 2011 | |
| 01 Personel Giderleri | | |
| 02 SGK Devlet Primi Giderleri | | |
| 03 Mal ve Hizmet Alım Giderleri | 3.000 | |
| 04 Faiz Giderleri | | |
| 05 Cari Transferler | | |
| 06 Sermaye Giderleri | | |
| 07 Sermaye Transferleri | | |
| 08 Borç verme | | |
| TOPLAM BÜTÇE KAYNAK İHTİYACI | 3.000 | |

PERFORMANS HEDEFİ TABLOSU

| | | | |
|----------------------------------------------------------|---------------------------------------------------------|-------------------|---------------|
| İDARE ADI | BAFRA BELEDİYESİ | | |
| AMAÇ | 4.3. Paydaşların Yönetime Katılımlarını Sağlamak | | |
| HEDEF | 4.3.2. Halk günü organizasyonları düzenlemek | | |
| PERFORMANS HEDEFİ | Halk Günü Organizasyonları Düzenlemek | | |
| PERFORMANS GÖSTERGELERİ | 2009 | 2010 | 2011 |
| 1 Ayda 1 Kez Halk Günü Organizasyonunun Düzenlenmesi | 12 | 12 | 12 |
| FAALİYETLER | KAYNAK İHTİYACI (2011) (TL) | | |
| | BÜTÇE | BÜTÇE DIŞI | TOPLAM |
| 1 Halk Günü Organizasyonunun Planlanması Ve Düzenlenmesi | 14.000 | | 14.000 |
| GENEL TOPLAM | 14.000 | 0 | 14.000 |

FAALİYET MALİYETLERİ TABLOSU

| | | |
|-------------------------------------|---------------------------------------------------------------|--|
| FAALİYET ADI | Halk Günü Organizasyonunun Planlanması Ve Düzenlenmesi | |
| SORUMLU HARCAMA BİRİMİ | Basın Halkla İlişkiler Müdürlüğü | |
| EKONOMİK KOD | 2011 | |
| 01 Personel Giderleri | | |
| 02 SGK Devlet Primi Giderleri | | |
| 03 Mal ve Hizmet Alım Giderleri | 14.000 | |
| 04 Faiz Giderleri | | |
| 05 Cari Transferler | | |
| 06 Sermaye Giderleri | | |
| 07 Sermaye Transferleri | | |
| 08 Borç verme | | |
| TOPLAM BÜTÇE KAYNAK İHTİYACI | 14.000 | |

PERFORMANS HEDEFİ TABLOSU

| | | | |
|-------------------------------------------------------------------------------------------------------------------------------|----------------------------------------------------------------------------------------|-------------------|---------------|
| İDARE ADI | BAFRA BELEDİYESİ | | |
| AMAÇ | 4.3. Paydaşların Yönetime Katılımlarını Sağlamak | | |
| HEDEF | 4.3.3. Kent konseyinin etkin işletilerek alınan kararların uygulamaya konulması | | |
| PERFORMANS HEDEFİ | Kent Konseyinin Etkin İşletilerek Alınan Kararların Uygulamaya Konulması | | |
| PERFORMANS GÖSTERGELERİ | 2009 | 2010 | 2011 |
| 1 Kent Konsey'inin Sekreteryası İle İlgili Belediye'den Bir Birimin Görevlendirilmesi Ve Senede En Az 3 Toplantının Yapılması | | 1 | 3 |
| FAALİYETLER | KAYNAK İHTİYACI (2011) (TL) | | |
| | BÜTÇE | BÜTÇE DIŞI | TOPLAM |
| 1 Kent Konseyi'nin Yeniden Toplanması Ve Yürütme Kurulunun Oluşturulması | 0 | | 0 |
| GENEL TOPLAM | 0 | 0 | 0 |

FAALİYET MALİYETLERİ TABLOSU

| | |
|-------------------------------|-------------------------------------------------------------------------------|
| FAALİYET ADI | Kent Konseyi'nin Yeniden Toplanması Ve Yürütme Kurulunun Oluşturulması |
| SORUMLU HARCAMA BİRİMİ | Basın Halkla İlişkiler Müdürlüğü |

| EKONOMİK KOD | 2011 |
|-------------------------------------|-------------|
| 01 Personel Giderleri | |
| 02 SGK Devlet Primi Giderleri | |
| 03 Mal ve Hizmet Alım Giderleri | |
| 04 Faiz Giderleri | |
| 05 Cari Transferler | |
| 06 Sermaye Giderleri | |
| 07 Sermaye Transferleri | |
| 08 Borç verme | |
| TOPLAM BÜTÇE KAYNAK İHTİYACI | 0 |

İDARE PERFORMANS TABLOSU

| İDARE ADI | | BAFRA BELEDİYESİ | | | | | | |
|-----------|------------------------------------------------------------------|-------------------------------------------------------------------------------------------|-----------|---------|------------|---------|--------------|---------|
| SN | 2011 PERFORMANS HEDEFİ | FAALİYET | BÜTÇE | PAY (%) | BÜTÇE DIŞI | PAY (%) | GENEL TOPLAM | PAY (%) |
| 1 | İhtiyaç Duyulan Cadde Ve Sokaklara Kaldırım Döşenmesi | İhtiyaç Duyulan Cadde Ve Sokakların Belirlenmesi, Belirlenen Bölgelere Kaldırım Döşenmesi | 1.155.887 | 100% | | | 1.155.887 | 6,30% |
| 2 | Kaldırımlara Her Yıl En Az 150 Adet Ağaç Dikilmesi | Tespit Edilen Bölgelerde Ağaçlandırma Çalışmasının Yapılması | 17.519 | 100% | | | 17.519 | 0,10% |
| 3 | Kentte Tabelalardan Kaynaklanan Görüntü Kirliliğini Önlemek | Görüntü Kirliliği Oluşturan Tabelaların Tespit Edilmesi Ve Gerekli Uygulamanın Yapılması | 54.444 | 100% | | | 54.444 | 0,30% |
| 4 | Örnek Prestijli Sokak Ve Caddeler Oluşturmak | Emir Efendi Mah. Okul 2. Ve 3. Sokakları Prestij Sokak Olarak Düzenlemek | 53.897 | 100% | | | 53.897 | 0,29% |
| 5 | Yeni Çok Amaçlı Meydan Yapılması | Yeni Çok Amaçlı Meydanın Tamamlanması | 1.003.897 | 100% | | | 1.003.897 | 5,47% |
| 6 | Bafra'daki Bütün İçme Ve Kullanım Su Kuyularının İyileştirilmesi | Ham Su Hattına 300'lük Boru Döşenmesi | 74.393 | 100% | | | 74.393 | 0,41% |
| 7 | Bafra'daki Bütün İçme Ve Kullanım Su Kuyularının İyileştirilmesi | Yeni Su Kuyularının Açılması | 36.480 | 100% | | | 36.480 | 0,20% |
| 8 | İçme Suyu Konusunda Halkın Bilinçlendirilmesi | 6 Ayda 1 Vatandaşlara Bilgilendirme Broşürlerinin Dağıtılması | 1.480 | 100% | | | 1.480 | 0,01% |
| 9 | İçme Suyu Konusunda Halkın Bilinçlendirilmesi | Okulların Katılımını Sağlayarak İçme Suyu Konusunda Seminer Verilmesi | 8.879 | 100% | | | 8.879 | 0,05% |
| 10 | İçme Suyu Şebekesinin İyileştirilmesi | Her Yıl 5 Mahallenin İçme Suyu Şebekesinin İyileştirilmesi | 105.491 | 100% | | | 105.491 | 0,57% |
| 11 | İçme Suyu Terfi Hattının Çevre Düzenlemesinin Yapılması | Su Kuyuların Etraflarının Ağaçlandırılması | 16.259 | 100% | | | 16.259 | 0,09% |
| 12 | İçme Suyu Terfi Hattının Güvenliğinin Sağlanması | Su Kuyularının Güvenliğinin Sağlanmasına Yönelik Güvenlik Personeli İstihdam Edilmesi | 304.439 | 100% | | | 304.439 | 1,66% |

| SN | 2011 PERFORMANS HEDEFİ | FAALİYET | BÜTÇE | PAY (%) | BÜTÇE DIŞI | PAY (%) | GENEL TOPLAM | PAY (%) |
|----|------------------------------------------------------------------------------------------|-------------------------------------------------------------------------------------------------------------|-----------|---------|------------|---------|--------------|---------|
| 13 | İçme Suyu Ve Atıksu Hizmetlerinin Devamlılığının Sağlanması | Yıllık Bakım Planlarının Yapılması Ve Uygulanması, İhtiyaç Duyulan Yerlerde Onarım Çalışmalarının Yapılması | 2.183.804 | 100% | | | 2.183.804 | 11,90% |
| 14 | 2011 Yılında 1 Park Yapmak | Park Yapılacak Yerin Tespit Edilmesi, Projenin Hazırlanarak Parkın Yapılması | 156.667 | 100% | | | 156.667 | 0,85% |
| 15 | Bafra'nın Yeşil Görünümünü Sağlamak İçin Etkinlikler Düzenlemek | Ağaç Dikme Kampanyası Düzenlemek | 2.000 | 100% | | | 2.000 | 0,01% |
| 16 | Bafra'nın Yeşil Görünümünü Sağlamak İçin Etkinlikler Düzenlemek | En Güzel Balkon Yarışması Yapmak | 1.000 | 100% | | | 1.000 | 0,01% |
| 17 | İlçe Genelindeki Parkların Aydınlatılması | Yıl İçinde 2 Parkın Aydınlatma Çalışmalarının Tamamlanması | 32.794 | 100% | | | 32.794 | 0,18% |
| 18 | Her Mahallege Ve Mevcut Parklara En Az Bir Adet Çocuk Oyun Alanı Kurmak | Çocuk Oyun Alanı Kurulacak Mahalle Ve Parkların Tespit Edilmesi Ve Oyun Alanlarının Kurulması | 103.778 | 100% | | | 103.778 | 0,57% |
| 19 | Parklara Fitness Ve Spor Aletleri Kurmak | Belirlenen Parklara Spor Ve Fitness Aletlerinin Kurulması | 43.778 | 100% | | | 43.778 | 0,24% |
| 20 | Mevcut Yeşil Alanların Ve Dikilen Fidanların Bakımı | Yeşil Alan Ve Fidanların Bakımlarının Yapılması | 102.963 | 100% | | | 102.963 | 0,56% |
| 21 | Asfaltlama Ve Asfalt Yolların Bakım Ve Onarımlarını Yapmak | Yıllık 25000 Ton Sıcak Asfaltlama Çalışması Yapmak | 424.766 | 100% | | | 424.766 | 2,32% |
| 22 | Dolmuş Hatlarının Yeniden Düzenlenmesi | Mevcut Dolmuş Hatlarının İncelenmesi Ve Gerekli Görülen Değişikliklerin Yapılması | 2.729 | 100% | | | 2.729 | 0,01% |
| 23 | İlçede İhtiyaç Görülen Yerlerde Sinyalizasyon çalışmalarının yapılması | Tespit Edilen Yerlerde Sinyalizasyon Çalışmalarının Yapılması | 27.729 | 100% | | | 27.729 | 0,15% |
| 24 | Yeni Çok Amaçlı Meydan Projesi Kapsamında 200 Araç Kapasiteli Yeraltı Otoparkı Yapılması | Kent Meydanı Altının Otopark Olarak Düzenlenmesi | 1.003.897 | 100% | | | 1.003.897 | 5,47% |
| 25 | İlçede Trafik Düzenlemelerini Tamamlamak | Tespit Edilen Bölgelerde Kavşak Düzenlemelerinin Yapılması | 2.729 | 100% | | | 2.729 | 0,01% |
| 26 | Kaldırım İşgallerinin Önlenmesi | İş Yerlerinin Denetlenmesi, Kaldırım İşgallerine Karşı Gerekli Yasal Yaptırımların Uygulanması | 54.444 | 100% | | | 54.444 | 0,30% |

| SN | 2011 PERFORMANS HEDEFİ | FAALİYET | BÜTÇE | PAY (%) | BÜTÇE DIŞI | PAY (%) | GENEL TOPLAM | PAY (%) |
|----|------------------------------------------------------------------------------------------------------------------|--------------------------------------------------------------------------------------------|-----------|---------|------------|---------|--------------|---------|
| 27 | Karayolları Nezdinde Lobi Faaliyeti Yapılarak Sanayi Kavşağına Altgeçit Yaptırılması | Sanayi Kavşağına Altgeçit Yaptırılması | 2.729 | 100% | | | 2.729 | 0,01% |
| 28 | Yeni Ve Modern Bir Otogar Yapılması İçin Yer Tespiti Ve Ön Hazırlık Çalışmasının Tamamlanması | Yeni Otogar İçin Yer Tespit Edilmesi Ve Ön Hazırlıkların Yapılması | 8.767 | 100% | | | 8.767 | 0,05% |
| 29 | Badut Kanalı Ve Kızılırmak Deşarjlı Yağmur Suyu Projesinin Tamamlanması | Kızılırmak'a Deşarjlı Güney Bölgesi Kuşaklama Yağmur Suyu Projesinin Yapılması | 1.239.878 | 100% | | | 1.239.878 | 6,76% |
| 30 | Aritma Çamurlarının Bertarafı ile İlgili Fizibilite Raporunun Hazırlanması | Fizibilite Raporunun Hazırlanması | 24.439 | 100% | | | 24.439 | 0,13% |
| 31 | Atık Su Sorunu Olan Cadde Ve Sokaklarda Kanalizasyon Şebekesinin Rehabilite Edilmesi | Atık Su Sorunu Olan Caddelerin Belirlenmesi, Projenin Hazırlanması Ve Uygulanması | 1.039.878 | 100% | | | 1.039.878 | 5,67% |
| 32 | Bafra'ya Doğalgaz Getirilmesi İçin Lobi Çalışmaları Yürütmek | Doğalgazın İlçeye Getirilebilmesi İçin İlgili Kurumlar Nezdinde Lobi Faaliyetleri Yürütmek | 3.897 | 100% | | | 3.897 | 0,02% |
| 33 | Ambalaj Atıklarının Kaynağında Ayırıştırılması Ve Yaygınlaştırılmasına Yönelik Eğitimler Faaliyetleri Düzenlemek | Yapılacak Çalışmaları Belirlemek Ve Uygulamak | 1.511 | 100% | | | 1.511 | 0,01% |
| 34 | Belediye Temizlik Araç Ve Ekipmanlarının Modernizasyonu | Modernize Edilecek Araç Ve Ekipmanların Tespiti Ve Yenilenmesi | 253.022 | 100% | | | 253.022 | 1,38% |
| 35 | Çevre Belediyeler ile Ortak Hareket Ederek Bir Düzenli Katı Atık Depolama Tesisinin Yapılması | Çevre Belediyelerle İşbirliği Yaparak Tesisin Yapılması İçin Çalışmalar Yürütmek | 6.764 | 100% | | | 6.764 | 0,04% |
| 36 | İhtiyaç Duyulan Bölgelerde Kullanılmak Üzere Galvaniz Konteynır Alınması | 100 Adet 400 Litre ve 50 Adet 800 Litre Kapasiteli Konteynır Alınması | 54.532 | 100% | | | 54.532 | 0,30% |
| 37 | İlçe İçinde Gürültü Oluşturan İşletmelerin Rehabilite Edilmesi | Gürültü Yapan İş Yerlerine Yönelik Denetim Faaliyetlerinin Yürütülmesi | 54.444 | 100% | | | 54.444 | 0,30% |
| 38 | İlçede İhtiyaç Tespit Edilen Bölgelerin Tamamına Çöp Konteynırlarının Yerleştirilmesi | Bölgelerin Tespit Edilmesi Ve Konteynırların Yerleştirilmesi | 4.532 | 100% | | | 4.532 | 0,02% |

| SN | 2011 PERFORMANS HEDEFİ | FAALİYET | BÜTÇE | PAY (%) | BÜTÇE DIŞI | PAY (%) | GENEL TOPLAM | PAY (%) |
|----|------------------------------------------------------------------------|------------------------------------------------------------------------------------------------|-----------|---------|------------|---------|--------------|---------|
| 39 | İlçede Zamanlı Çöp Alımı Uygulaması Yapılan Yerleri %30 Arttırmak | Belirlenen Bölgelerde Zamanlı Çöp Alımı Uygulamasının Gerçekleştirilmesi | 4.532.258 | 100% | | | 4.532.258 | 24,70% |
| 40 | Katı Atıkların Kaynağında Ayrıştırılması Projesini Faaliyete Geçirmek | Katı Atıkların Kaynağında Ayrıştırılmış Olarak Toplanması | 1.511 | 100% | | | 1.511 | 0,01% |
| 41 | Katı Atıkların Kaynağında Ayrıştırılması Projesini Faaliyete Geçirmek | Vatandaşın Bilinçlendirilmesi | 1.511 | 100% | | | 1.511 | 0,01% |
| 42 | Merkezdeki Hayvan Ahırlarının Kapatılması | İlçe Merkezindeki Hayvan Ahırlarının Kapattırılması | 36.296 | 100% | | | 36.296 | 0,20% |
| 43 | Mevcut İtfaiye Personelinin İlk Yardım Konusunda Sertifikalandırılması | Personeli İlgili Kurumun İlk Yardım Eğitimine Göndermek Ve Sertifikalarını Almalarını Sağlamak | 36.282 | 100% | | | 36.282 | 0,20% |
| 44 | Vatandaşları Yangın ve Yangın Güvenliği Konusunda Bilgilendirmek | Vatandaşları Yangın ve Yangın Güvenliği Konusunda Bilgilendirmesi | 35.043 | 100% | | | 35.043 | 0,19% |
| 45 | Sokak Hayvanları Rehabilitasyon Merkezinin Yapılması | Sokak Hayvanları Rehabilitasyon Merkezinin Tamamlanması | 101.299 | 100% | | | 101.299 | 0,55% |
| 46 | Baframı Seviyorum Projesini Hayata Geçirmek | Projenin Planlanması Ve Hayata Geçirilmesi | 2.000 | 100% | | | 2.000 | 0,01% |
| 47 | Her Yıl Bafralıları Günü Organizasyonu Düzenlemek | Bafralıları Günü Organizasyonu Düzenlenmesi | 2.000 | 100% | | | 2.000 | 0,01% |
| 48 | Ali Kale Turistik Tesisleri Çevre Düzenlemelerinin Yapılması | Tesisin Çevre Düzenlemesinin Yapılması | 507.794 | 100% | | | 507.794 | 2,77% |
| 49 | Çeşitli Branşlarda Spor Okulları Açmak Ve Turnuvalar Düzenlemek | Çeşitli Branşlarda Spor Okulları Açmak | 6.000 | 100% | | | 6.000 | 0,03% |
| 50 | Çeşitli Branşlarda Spor Okulları Açmak Ve Turnuvalar Düzenlemek | Çeşitli Branşlarda Spor Turnuvaları Düzenlemek | 5.000 | 100% | | | 5.000 | 0,03% |
| 51 | Çok Amaçlı Gençlik Kültür, Spor Ve Meslek Kompleksinin Yapılması | Kompleks Kapsamında Kapalı Yarı Olimpik Yüzme Havuzunun Yaptırılması | 5.196 | 100% | | | 5.196 | 0,03% |
| 52 | Yıl Boyunca 4 Adet Sosyal Ve Kültürel Etkinlik Düzenlemek | Tiyatro, Seminer, Panel, Sempozyum Vs. Düzenlemek | 2.500 | 100% | | | 2.500 | 0,01% |
| 53 | 2011 Yılında En Az 1 Spor Alanı Yapmak | Mahallelerde Belirlenen Alanlarda Basketbol, Voleybol Sahaları Yapmak/Yaptırmak | 21.949 | 100% | | | 21.949 | 0,12% |

| SN | 2011 PERFORMANS HEDEFİ | FAALİYET | BÜTÇE | PAY (%) | BÜTÇE DIŞI | PAY (%) | GENEL TOPLAM | PAY (%) |
|----|----------------------------------------------------------------------------------|-------------------------------------------------------------------------------------------------------|-----------|---------|------------|---------|--------------|---------|
| 54 | 2011 Yılında 1 Muhtarlık Evi Yapılması Veya Modernizasyonu | Muhtarlık Evinin Yapılması Veya Modernize Edilmesi | 26.949 | 100% | | | 26.949 | 0,15% |
| 55 | 2 Alan Veya Tesisi Engellilerin Kullanabileceği Hale Getirmek | Her Yıl 2 Alan Veya Tesisi Engellilerin Kullanabileceği Hale Getirmek | 3.778 | 100% | | | 3.778 | 0,02% |
| 56 | Seyyar Satıcılar Ve Balıkçılar Pazaryeri Yapılması | Projenin Hazırlanması Ve Pazar Yerinin Yapılması | 253.897 | 100% | | | 253.897 | 1,38% |
| 57 | Her Yıl Uluslar Arası Kavun Karpuz Festivali Düzenlemek | Her Yıl Belirlenen Tarihlerde Kavun Karpuz Festivalinin Düzenlenmesi | 24.000 | 100% | | | 24.000 | 0,13% |
| 58 | İlçe Tarım İle Birlikte Ulusal Ve Uluslar Arası Fuarlara Katılmak | Yıllık Gidilecek Fuarların Belirlenmesi Ve Katılımın Sağlanması | 40.000 | 100% | | | 40.000 | 0,22% |
| 59 | Sözleşmeli Tarımı Teşvik Etmek | İlçe Tarım İle Birlikte Planlamanın Yapılması Ve Toplantıların Gerçekleştirilmesi | 1.250 | 100% | | | 1.250 | 0,01% |
| 60 | Bamek Kapsamında İhtiyaç Duyulan Branşlarda Meslek Edindirme Kursları Düzenlemek | Her Yıl İhtiyaç Duyulan Branşların Belirlenmesi Ve Bu Branşlarda Programların Açılması | 25.000 | 100% | | | 25.000 | 0,14% |
| 61 | İmar Uygulama Programının Tamamlanması | İmar Uygulamalarının Yapılması | 413.150 | 100% | | | 413.150 | 2,25% |
| 62 | Yeni Asfalt Şantiyesinin Faaliyete Geçirilerek Üretime Başlanması | Sıcak Asfalt Üretimine Sağlanması | 1.194.859 | 100% | | | 1.194.859 | 6,51% |
| 63 | Belediye Gelirlerinin Arttırılması Ve Tahsilat Oranının Yükseltilmesi | Su Abonelerinde Akıllı Sayaç Uygulamasına Geçilmesi | 121.744 | 100% | | | 121.744 | 0,66% |
| 64 | Belediye Gelirlerinin Arttırılması Ve Tahsilat Oranının Yükseltilmesi | Su Kaçaklarını Tespit Ve Minimize Etmek | 4.439 | 100% | | | 4.439 | 0,02% |
| 65 | Belediye Gelirlerinin Arttırılması Ve Tahsilat Oranının Yükseltilmesi | Tahsilatı Tahakkuka Bağlı Gelirlerin Oranını Arttırmak | 81.163 | 100% | | | 81.163 | 0,44% |
| 66 | Belediye Gelirlerinin Arttırılması Ve Tahsilat Oranının Yükseltilmesi | Tek Sicil Sistemine Geçilmesi | 40.581 | 100% | | | 40.581 | 0,22% |
| 67 | Belediye Gelirlerinin Arttırılması Ve Tahsilat Oranının Yükseltilmesi | Vatandaşın Ödemekle Yükümlü Olduğu Vergiler Konusunda Bilinçlendirilmesine Yönelik Toplantılar Yapmak | 1.127 | 100% | | | 1.127 | 0,01% |

| SN | 2011 PERFORMANS HEDEFİ | FAALİYET | BÜTÇE | PAY (%) | BÜTÇE DIŞI | PAY (%) | GENEL TOPLAM | PAY (%) |
|------------------------------------------------------------|----------------------------------------------------------------------------------|-------------------------------------------------------------------------------------------------|-------------------|-------------|------------|---------|-------------------|-------------|
| 68 | Belediye Personelinin Yönetmelik Ve Teknik Kabiliyetlerinin Geliştirilmesi | Performans Değerlendirme Sisteminin Kurulması | 5.500 | 100% | | | 5.500 | 0,03% |
| 69 | Belediye Personelinin Yönetmelik Ve Teknik Kabiliyetlerinin Geliştirilmesi | Gerekli Görülen Eğitimlerin Verilmesi ve İhtiyaca Göre Kurum dışı Eğitimlere Katılım Sağlanması | 23.667 | 100% | | | 23.667 | 0,13% |
| 70 | Kent Ve Coğrafi Bilgi Sistemlerinin Kurulması | Gerekli Hazırlıkların Yapılarak Sistemin İşler Hale Getirilmesi | 1.010.145 | 100% | | | 1.010.145 | 1,42% |
| 71 | E-Belediyecilik Uygulamasını Hayata Geçirmek | Arşiv Sistemine İnternette Ulaşımın Sağlanması | 153.382 | 100% | | | 153.382 | 0,84% |
| 72 | E-Belediyecilik Uygulamasını Hayata Geçirmek | Mezarlık Sorgulama Uygulamasının Hayata Geçirilmesi | 53.382 | 100% | | | 53.382 | 0,29% |
| 73 | Hızır 24 Belediyecilik Projesini Hayata Geçirmek | Projenin Kurgulanması Ve Hayata Geçirilmesi | 24.000 | 100% | | | 24.000 | 0,13% |
| 74 | Makine İkmal Tesisinin Taşınması | Makine İkmal Tesisinin Tahsis Edilen Alana Taşınması | 503.897 | 100% | | | 503.897 | 2,75% |
| 75 | Malzeme Tüketiminin Denetim Altına Alınması | Ambarların Fiziki Şartlarının Düzenlenmesi | 78.382 | 100% | | | 78.382 | 0,43% |
| 76 | Mezarlık Bilgi Sisteminin Kurulması | Sistemin Kurulumunu Tamamlayarak Hizmete Açmak | 28.382 | 100% | | | 28.382 | 0,15% |
| 77 | Bölgemizde Bulunan Diğer Kamu Kurum, Kuruluş Ve STK'lar İle İş Birlikleri Yapmak | İlgili Kuruluşlar İle İş Birliği Alanları Konusunda Toplantılar Yapmak | 3.000 | 100% | | | 3.000 | 0,02% |
| 78 | Halk Günü Organizasyonları Düzenlemek | Halk Günü Organizasyonunun Planlanması Ve Düzenlenmesi | 14.000 | 100% | | | 14.000 | 0,08% |
| 79 | Kent Konseyinin Etkin İşletilerek Alınan Kararların Uygulamaya Konulması | Kent Konseyi'nin Yeniden Toplanması Ve Yürütme Kurulunun Oluşturulması | 0 | 100% | | | 0 | 0,00% |
| TOPLAM | | | 19.096.848 | 36% | | | 19.096.848 | 36% |
| GENEL YÖNETİM GİDERLERİ | | | 34.603.152 | 64% | | | 34.603.152 | 64% |
| DİĞER İDARELERE TRANSFER EDİLECEK KAYNAKLAR TOPLAMI | | | 0 | 0% | | | 0 | 0% |
| GENEL TOPLAM | | | 53.700.000 | 100% | | | 53.700.000 | 100% |

TOPLAM KAYNAK İHTİYACI TABLOSU

| İdare Adı | | BAFRA BELEDİYESİ | | | | |
|-------------------------------|------------------------------------------|------------------------------|---------------------------------|-----------------------------------------------------|-------------------|-------------------|
| | | (TL) | | | | |
| | Ekonomik Kod | Faaliyet Toplamı | Genel Yönetim Giderleri Toplamı | Diğer İdarelere Transfer Edilecek Kaynaklar Toplamı | Genel Toplam | |
| | | | | | | |
| Bütçe Kaynak İhtiyacı | 01 | Personel Giderleri | 7.409.269 | 9.564.731 | | 16.974.000 |
| | 02 | SGK Devlet Primi Giderleri | 1.372.079 | 1.840.421 | | 3.212.500 |
| | 03 | Mal ve Hizmet Alım Giderleri | 2.305.500 | 15.069.347 | | 17.374.847 |
| | 04 | Faiz Giderleri | | 1.000.000 | | 1.000.000 |
| | 05 | Cari Transferler | | 2.051.653 | | 2.051.653 |
| | 06 | Sermaye Giderleri | 8.010.000 | 1.826.000 | | 9.836.000 |
| | 07 | Sermaye Transferleri | | 0 | | 0 |
| | 08 | Borç verme | | 251.000 | | 251.000 |
| | 09 | Yedek Ödenek | | 3.000.000 | | 3.000.000 |
| | Toplam Bütçe Kaynak İhtiyacı | | 19.096.848 | 34.603.152 | 0 | 53.700.000 |
| Bütçe Dışı Kaynak | Döner Sermaye | | | | | 0 |
| | Diğer Yurt İçi | | | | | 0 |
| | Yurt Dışı | | | | | 0 |
| | Toplam Bütçe Dışı Kaynak İhtiyacı | | 0 | 0 | | 0 |
| Toplam Kaynak İhtiyacı | | 19.096.848 | 34.603.152 | 0 | 53.700.000 | |

HARCAMA BİRİMLERİNE İLİŞKİN TABLO

| | |
|-----------|------------------|
| İDARE ADI | BAFRA BELEDİYESİ |
|-----------|------------------|

| 2011 PERFORMANS HEDEFİ | 2011 FAALİYET | MÜDÜRLÜK |
|----------------------------------------------------------------------------------|--------------------------------------------------------------------------------------------|----------------------------------|
| Bafra'nın Yeşil Görünümünü Sağlamak İçin Etkinlikler Düzenlemek | Ağaç Dikme Kampanyası Düzenlemek | Basın Halkla İlişkiler Müdürlüğü |
| Her Yıl Bafralıları Günü Organizasyonu Düzenlemek | Bafralıları Günü Organizasyonu Düzenlenmesi | Basın Halkla İlişkiler Müdürlüğü |
| Çeşitli Branşlarda Spor Okulları Açmak Ve Turnuvalar Düzenlemek | Çeşitli Branşlarda Spor Okulları Açmak | Basın Halkla İlişkiler Müdürlüğü |
| Çeşitli Branşlarda Spor Okulları Açmak Ve Turnuvalar Düzenlemek | Çeşitli Branşlarda Spor Turnuvaları Düzenlemek | Basın Halkla İlişkiler Müdürlüğü |
| Bafra'nın Yeşil Görünümünü Sağlamak İçin Etkinlikler Düzenlemek | En Güzel Balkon Yarışması Yapmak | Basın Halkla İlişkiler Müdürlüğü |
| Halk Günü Organizasyonları Düzenlemek | Halk Günü Organizasyonunun Planlanması Ve Düzenlenmesi | Basın Halkla İlişkiler Müdürlüğü |
| Her Yıl Uluslar Arası Kavun Karpuz Festivali Düzenlemek | Her Yıl Belirlenen Tarihlerde Kavun Karpuz Festivalinin Düzenlenmesi | Basın Halkla İlişkiler Müdürlüğü |
| Bamek Kapsamında İhtiyaç Duyulan Branşlarda Meslek Edindirme Kursları Düzenlemek | Her Yıl İhtiyaç Duyulan Branşların Belirlenmesi Ve Bu Branşlarda Programların Açılması | Basın Halkla İlişkiler Müdürlüğü |
| Bölgemizde Bulunan Diğer Kamu Kurum, Kuruluş Ve STK'lar İle İş Birlikleri Yapmak | İlgili Kuruluşlar İle İş Birliği Alanları Konusunda Toplantılar Yapmak | Basın Halkla İlişkiler Müdürlüğü |
| Kent Konseyinin Etkin İşletilerek Alınan Kararların Uygulamaya Konulması | Kent Konseyi'nin Yeniden Toplanması Ve Yürütme Kurulunun Oluşturulması | Basın Halkla İlişkiler Müdürlüğü |
| Hızır 24 Belediyecilik Projesini Hayata Geçirmek | Projenin Kurgulanması Ve Hayata Geçirilmesi | Basın Halkla İlişkiler Müdürlüğü |
| Baframı Seviyorum Projesini Hayata Geçirmek | Projenin Planlanması Ve Hayata Geçirilmesi | Basın Halkla İlişkiler Müdürlüğü |
| Yıl Boyunca 4 Adet Sosyal Ve Kültürel Etkinlik Düzenlemek | Tiyatro, Seminer, Panel, Sempozyum Vs. Düzenlemek | Basın Halkla İlişkiler Müdürlüğü |
| Bafra'ya Doğalgaz Getirilmesi İçin Lobi Çalışmaları Yürütmek | Doğalgazın İlçeye Getirilebilmesi İçin İlgili Kurumlar Nezdinde Lobi Faaliyetleri Yürütmek | Fen İşleri Müdürlüğü |
| Örnek Prestijli Sokak Ve Caddeler Oluşturmak | Emir Efendi Mah. Okul 2. Ve 3. Sokakları Prestij Sokak Olarak Düzenlemek | Fen İşleri Müdürlüğü |

| 2011 PERFORMANS HEDEFİ | 2011 FAALİYET | MÜDÜRLÜK |
|-----------------------------------------------------------------------------------------------|-------------------------------------------------------------------------------------------|--------------------------------------|
| İhtiyaç Duyulan Cadde Ve Sokaklara Kaldırım Döşenmesi | İhtiyaç Duyulan Cadde Ve Sokakların Belirlenmesi, Belirlenen Bölgelere Kaldırım Döşenmesi | Fen İşleri Müdürlüğü |
| Çok Amaçlı Gençlik Kültür, Spor Ve Meslek Kompleksinin Yapılması | Kompleks Kapsamında Kapalı Yarı Olimpik Yüzme Havuzunun Yapıtılması | Fen İşleri Müdürlüğü |
| Makine İkmal Tesisinin Taşınması | Makine İkmal Tesisinin Tahsis Edilen Alana Taşınması | Fen İşleri Müdürlüğü |
| 2011 Yılında 1 Muhtarlık Evi Yapılması Veya Modernizasyonu | Muhtarlık Evinin Yapılması Veya Modernize Edilmesi | Fen İşleri Müdürlüğü |
| Seyyar Satıcılar Ve Balıkçılar Pazaryeri Yapılması | Projenin Hazırlanması Ve Pazar Yerinin Yapılması | Fen İşleri Müdürlüğü |
| Yeni Asfalt Şantiyesinin Faaliyete Geçirilerek Üretime Başlanması | Sıcak Asfalt Üretimine Sağlanması | Fen İşleri Müdürlüğü |
| Sokak Hayvanları Rehabilitasyon Merkezinin Yapılması | Sokak Hayvanları Rehabilitasyon Merkezinin Tamamlanması | Fen İşleri Müdürlüğü |
| Ali Kale Turistik Tesisleri Çevre Düzenlemelerinin Yapılması | Tesisin Çevre Düzenlemesinin Yapılması | Fen İşleri Müdürlüğü |
| İlçe Genelindeki Parkların Aydınlatılması | Yıl İçinde 2 Parkın Aydınlatma Çalışmalarının Tamamlanması | Fen İşleri Müdürlüğü |
| Asfaltlama Ve Asfalt Yolların Bakım Ve Onarımlarını Yapmak | Yıllık 25000 Ton Sıcak Asfaltlama Çalışması Yapmak | Fen İşleri Müdürlüğü |
| 2011 Yılında En Az 1 Spor Alanı Yapmak | Mahallelerde Belirlenen Alanlarda Basketbol, Voleybol Sahaları Yapmak/Yaptırmak | Fen İşleri Müdürlüğü |
| Yeni Çok Amaçlı Meydan Yapılması | Yeni Çok Amaçlı Meydanın Tamamlanması | Fen İşleri Müdürlüğü |
| Yeni Çok Amaçlı Meydan Projesi Kapsamında 200 Araç Kapasiteli Yeraltı Otoparkı Yapılması | Kent Meydanı Altının Otopark Olarak Düzenlenmesi | Fen İşleri Müdürlüğü |
| Sözleşmeli Tarımı Teşvik Etmek | İlçe Tarım İle Birlikte Planlamanın Yapılması Ve Toplantıların Gerçekleştirilmesi | Hal Müdürlüğü |
| İlçe Tarım İle Birlikte Ulusal Ve Uluslar Arası Fuarlara Katılmak | Yıllık Gidilecek Fuarların Belirlenmesi Ve Katılımın Sağlanması | Hal Müdürlüğü |
| İmar Uygulama Programının Tamamlanması | İmar Uygulamalarının Yapılması | İmar ve Şehircilik İşleri Müdürlüğü |
| Yeni Ve Modern Bir Otogar Yapılması İçin Yer Tespiti Ve Ön Hazırlık Çalışmasının Tamamlanması | Yeni Otogar İçin Yer Tespit Edilmesi Ve Ön Hazırlıkların Yapılması | İmar ve Şehircilik İşleri Müdürlüğü |
| Belediye Personelinin Yönetmelik Ve Teknik Kabiliyetlerinin Geliştirilmesi | Performans Değerlendirme Sisteminin Kurulması | İnsan Kaynakları ve Eğitim Müdürlüğü |

| 2011 PERFORMANS HEDEFİ | 2011 FAALİYET | MÜDÜRLÜK |
|-----------------------------------------------------------------------------------------------|-------------------------------------------------------------------------------------------------------|--------------------------------------|
| Belediye Personelinin Yönetmelik Ve Teknik Kabiliyetlerinin Geliştirilmesi | Gerekli Görülen Eğitimlerin Verilmesi ve İhtiyaca Göre Kurum dışı Eğitimlere Katılım Sağlanması | İnsan Kaynakları ve Eğitim Müdürlüğü |
| Mevcut İtfaiye Personelinin İlk Yardım Konusunda Sertifikalandırılması | Personeli İlgili Kurumun İlk Yardım Eğitimine Göndermek Ve Sertifikalarını Almalarını Sağlamak | İtfaiye Müdürlüğü |
| Vatandaşları Yangın ve Yangın Güvenliği Konusunda Bilgilendirmek | Vatandaşları Yangın ve Yangın Güvenliği Konusunda Bilgilendirmesi | İtfaiye Müdürlüğü |
| E-Belediyecilik Uygulamasını Hayata Geçirmek | Arşiv Sistemine İnternette Ulaşımın Sağlanması | Mali Hizmetler Müdürlüğü |
| Kent Ve Coğrafi Bilgi Sistemlerinin Kurulması | Gerekli Hazırlıkların Yapılarak Sistemin İşler Hale Getirilmesi | Mali Hizmetler Müdürlüğü |
| E-Belediyecilik Uygulamasını Hayata Geçirmek | Mezarlık Sorgulama Uygulamasının Hayata Geçirilmesi | Mali Hizmetler Müdürlüğü |
| Mezarlık Bilgi Sisteminin Kurulması | Sistemin Kurulumunu Tamamlayarak Hizmete Açmak | Mali Hizmetler Müdürlüğü |
| Belediye Gelirlerinin Arttırılması Ve Tahsilat Oranının Yükseltilmesi | Su Abonelerinde Akıllı Sayaç Uygulamasına Geçilmesi | Mali Hizmetler Müdürlüğü |
| Belediye Gelirlerinin Arttırılması Ve Tahsilat Oranının Yükseltilmesi | Tahsilatı Tahakkuka Bağlı Gelirlerin Oranını Arttırmak | Mali Hizmetler Müdürlüğü |
| Belediye Gelirlerinin Arttırılması Ve Tahsilat Oranının Yükseltilmesi | Tek Sicil Sistemine Geçilmesi | Mali Hizmetler Müdürlüğü |
| Belediye Gelirlerinin Arttırılması Ve Tahsilat Oranının Yükseltilmesi | Vatandaşın Ödemekle Yükümlü Olduğu Vergiler Konusunda Bilinçlendirilmesine Yönelik Toplantılar Yapmak | Mali Hizmetler Müdürlüğü |
| Çevre Belediyeler ile Ortak Hareket Ederek Bir Düzenli Katı Atık Depolama Tesisinin Yapılması | Çevre Belediyelerle İşbirliği Yaparak Tesisin Yapılması İçin Çalışmalar Yürütmek | Mali Hizmetler Müdürlüğü |
| Malzeme Tüketiminin Denetim Altına Alınması | Ambarların Fiziki Şartlarının Düzenlenmesi | Mali Hizmetler Müdürlüğü |
| Parklara Fitness Ve Spor Aletleri Kurmak | Belirlenen Parklara Spor Ve Fitness Aletlerinin Kurulması | Park - Bahçe İşleri Müdürlüğü |

| 2011 PERFORMANS HEDEFİ | 2011 FAALİYET | MÜDÜRLÜK |
|--------------------------------------------------------------------------------------|-------------------------------------------------------------------------------------------------------------|-------------------------------|
| Her Mahalleye Ve Mevcut Parklara En Az Bir Adet Çocuk Oyun Alanı Kurmak | Çocuk Oyun Alanı Kurulacak Mahalle Ve Parkların Tespit Edilmesi Ve Oyun Alanlarının Kurulması | Park - Bahçe İşleri Müdürlüğü |
| 2 Alan Veya Tesisi Engellilerin Kullanabileceği Hale Getirmek | Her Yıl 2 Alan Veya Tesisi Engellilerin Kullanabileceği Hale Getirmek | Park - Bahçe İşleri Müdürlüğü |
| 2011 Yılında 1 Park Yapmak | Park Yapılacak Yerin Tespit Edilmesi, Projenin Hazırlanarak Parkın Yapılması | Park - Bahçe İşleri Müdürlüğü |
| İçme Suyu Terfi Hattının Çevre Düzenlemesinin Yapılması | Su Kuyuların Etraflarının Ağaçlandırılması | Park - Bahçe İşleri Müdürlüğü |
| Kaldırımlara Her Yıl En Az 150 Adet Ağaç Dikilmesi | Tespit Edilen Bölgelerde Ağaçlandırma Çalışmasının Yapılması | Park - Bahçe İşleri Müdürlüğü |
| Mevcut Yeşil Alanların Ve Dikilen Fidanların Bakımı | Yeşil Alan Ve Fidanların Bakımlarının Yapılması | Park - Bahçe İşleri Müdürlüğü |
| İçme Suyu Konusunda Halkın Bilinçlendirilmesi | 6 Ayda 1 Vatandaşlara Bilgilendirme Broşürlerinin Dağıtılması | Su - Kanalizasyon Müdürlüğü |
| Atık Su Sorunu Olan Cadde Ve Sokaklarda Kanalizasyon Şebekesinin Rehabilite Edilmesi | Atık Su Sorunu Olan Caddelerin Belirlenmesi, Projenin Hazırlanması Ve Uygulanması | Su - Kanalizasyon Müdürlüğü |
| Aritma Çamurlarının Bertarafı ile İlgili Fizibilite Raporunun Hazırlanması | Fizibilite Raporunun Hazırlanması | Su - Kanalizasyon Müdürlüğü |
| Bafra'daki Bütün İçme Ve Kullanım Su Kuyularının İyileştirilmesi | Ham Su Hattına 300'lük Boru Döşenmesi | Su - Kanalizasyon Müdürlüğü |
| İçme Suyu Şebekesinin İyileştirilmesi | Her Yıl 5 Mahallenin İçme Suyu Şebekesinin İyileştirilmesi | Su - Kanalizasyon Müdürlüğü |
| Badut Kanalı Ve Kızılırmak Deşarjlı Yağmur Suyu Projesinin Tamamlanması | Kızılırmak'a Deşarjlı Güney Bölgesi Kuşaklama Yağmur Suyu Projesinin Yapılması | Su - Kanalizasyon Müdürlüğü |
| İçme Suyu Konusunda Halkın Bilinçlendirilmesi | Okulların Katılımını Sağlayarak İçme Suyu Konusunda Seminer Verilmesi | Su - Kanalizasyon Müdürlüğü |
| Belediye Gelirlerinin Arttırılması Ve Tahsilat Oranının Yükseltilmesi | Su Kaçaklarını Tespit Ve Minimize Etmek | Su - Kanalizasyon Müdürlüğü |
| İçme Suyu Terfi Hattının Güvenliğinin Sağlanması | Su Kuyularının Güvenliğinin Sağlanmasına Yönelik Güvenlik Personeli İstihdam Edilmesi | Su - Kanalizasyon Müdürlüğü |
| Bafra'daki Bütün İçme Ve Kullanım Su Kuyularının İyileştirilmesi | Yeni Su Kuyularının Açılması | Su - Kanalizasyon Müdürlüğü |
| İçme Suyu Ve Atıksu Hizmetlerinin Devamlılığının Sağlanması | Yıllık Bakım Planlarının Yapılması Ve Uygulanması, İhtiyaç Duyulan Yerlerde Onarım Çalışmalarının Yapılması | Su - Kanalizasyon Müdürlüğü |

| 2011 PERFORMANS HEDEFİ | 2011 FAALİYET | MÜDÜRLÜK |
|-----------------------------------------------------------------------------------------------------------------|------------------------------------------------------------------------------------------------|-----------------------------|
| İlçede Zamanlı Çöp Alımı Uygulaması Yapılan Yerleri %30 Arttırmak | Belirlenen Bölgelerde Zamanlı Çöp Alımı Uygulamasının Gerçekleştirilmesi | Temizlik İşleri Müdürlüğü |
| İlçede İhtiyaç Tespit Edilen Bölgelerin Tamamına Çöp Konteynırlarının Yerleştirilmesi | Bölgelerin Tespit Edilmesi Ve Konteynırların Yerleştirilmesi | Temizlik İşleri Müdürlüğü |
| Katı Atıkların Kaynağında Ayrıştırılması Projesini Faaliyete Geçirmek | Katı Atıkların Kaynağında Ayrıştırılmış Olarak Toplanması | Temizlik İşleri Müdürlüğü |
| Belediye Temizlik Araç Ve Ekipmanlarının Modernizasyonu | Modernize Edilecek Araç Ve Ekipmanların Tespiti Ve Yenilenmesi | Temizlik İşleri Müdürlüğü |
| Katı Atıkların Kaynağında Ayrıştırılması Projesini Faaliyete Geçirmek | Vatandaşın Bilinçlendirilmesi | Temizlik İşleri Müdürlüğü |
| Ambalaj Atıklarının Kaynağında Ayrıştırılması Ve Yaygınlaştırılmasına Yönelik Eğitimler Faaliyetleri Düzenlemek | Yapılacak Çalışmaları Belirlemek Ve Uygulamak | Temizlik İşleri Müdürlüğü |
| İhtiyaç Duyulan Bölgelerde Kullanılmak Üzere Galvaniz Konteynır Alınması | 100 Adet 400 Litre ve 50 Adet 800 Litre Kapasiteli Konteynır Alınması | Temizlik İşleri Müdürlüğü |
| Dolmuş Hatlarının Yeniden Düzenlenmesi | Mevcut Dolmuş Hatlarının İncelenmesi Ve Gerekli Görülen Değişikliklerin Yapılması | Ulaşım Hizmetleri Müdürlüğü |
| İlçede Trafik Düzenlemelerini Tamamlamak | Tespit Edilen Bölgelerde Kavşak Düzenlemelerinin Yapılması | Ulaşım Hizmetleri Müdürlüğü |
| İlçede İhtiyaç Görülen Yerlerde Sinyalizasyon çalışmalarının yapılması | Tespit Edilen Yerlerde Sinyalizasyon Çalışmalarının Yapılması | Ulaşım Hizmetleri Müdürlüğü |
| Karayolları Nezdinde Lobi Faaliyeti Yapılarak Sanayi Kavşağına Altgeçit Yaptırılması | Sanayi Kavşağına Altgeçit Yaptırılması | Ulaşım Hizmetleri Müdürlüğü |
| Kentte Tabelalardan Kaynaklanan Görüntü Kirliliğini Önlemek | Görüntü Kirliliği Oluşturan Tabelaların Tespit Edilmesi Ve Gerekli Uygulamanın Yapılması | Zabıta Müdürlüğü |
| Merkezdeki Hayvan Ahırlarının Kapatılması | İlçe Merkezindeki Hayvan Ahırlarının Kapattırılması | Zabıta Müdürlüğü |
| Kaldırım İşgallerinin Önlenmesi | İş Yerlerinin Denetlenmesi, Kaldırım İşgallerine Karşı Gerekli Yasal Yaptırımların Uygulanması | Zabıta Müdürlüğü |
| İlçe İçinde Gürültü Oluşturan İşletmelerin Rehabilit Edilmesi | Gürültü Yapan İş Yerlerine Yönelik Denetim Faaliyetlerinin Yürütülmesi | Zabıta Müdürlüğü |