

T.C.
KOCAELİ ÜNİVERSİTESİ



2012
PERFORMANS PROGRAMI

İÇİNDEKİLER

I-GENEL BİLGİLER.....	1
I-A YETKİ GÖREV VE SORUMLULUKLAR	1
I.B. TEŞKİLAT YAPISI.....	3
I.C. FİZİKSEL YAPI.....	9
I.C.1 Yerleşkeler	9
I.C.2 Yazılımlar	22
I.C.3 Diğer Bilgi ve Teknolojik Kaynaklar.....	26
I.D İNSAN KAYNAKLARI.....	29
II- PERFORMANS BİLGİLERİ.....	30
II-A TEMEL POLİTİKA VE ÖNCELİKLER	30
II.A.1 Orta Vadeli Program	30
II-A.2 Orta Vadeli Mali Plan	34
II-B İDARENİN AMAÇ VE HEDEFLERİ	38
II.B.1 Misyon.....	38
II.B.2 Vizyon	38
II.B.3 Stratejik Amaç ve Hedefler	38
II.C- PERFORMANS HEDEF VE GÖSTERGELERİ İLE FAALİYETLER.....	45
II.C.1 PERFORMANS HEDEFİ TABLOLARI.....	45
II.C.2 Program Döneminde İlgili Performans Hedeflerinin Belirlenmesinin Nedenleri İle Belirlenen Performans Hedefinin Temel Politika ve Öncelikler İle İlişkisi.....	85
II.C.3 Performans Göstergeleri ve Bu Göstergelerin Belirlenmesinin Nedenleri	95
II.C.4 Faaliyetlerin Açıklamaları ve Kaynak İhtiyacının Nasıl Tespit Edildiği.....	109
TABLolar VE ŞEKİLLER	
Tablo:1 Kocaeli Üniversitesi taşınmazlarının ve kapalı alanların dağılımı.....	20
Tablo:2 Kocaeli Üniversitesi kapalı alanlarının dağılımı.....	21
Tablo:3 Diğer Bilgi ve Teknolojik Kaynaklar Tablosu	26
Tablo:4 Akademik Personel	29
Tablo:5 İdari Personel (Kadroların Doluluk Oranına Göre)....	29

Üst Yönetici Sunuşu

Ülkemiz ekonomisindeki sorunları çözebilmek, sürdürülebilir büyümeyi sağlamak ve kaynakların ekonomik performansını mümkün olan en yüksek düzeye çıkararak etkin kullanımını sağlamak üzere ülkemizde bir dizi iyileştirmeler başlamıştır. Bu sürecin ihtiyaç duyduğu kanunlardan en önemlisi konumunda olan 5018 sayılı Kamu Mali Yönetimi ve Kontrol kanunu ile kamu mali yönetiminde mali disiplin, hesap verilebilirlik ve mali saydamlık ile kamu kaynaklarının verimli kullanılmasının sağlanması hedeflenmiştir.



5018 sayılı Kamu Mali Yönetimi ve Kontrol Kanunu'nun 9 uncu maddesine dayanılarak çıkartılan yönetmelik doğrultusunda Üniversitemiz kanun ve yönetmelikle belirlenen ilkelere göre 2012 Performans Programı çalışmalarını Stratejik Planımızda yer alan misyon, vizyon, stratejik amaç ve hedefler doğrultusunda Orta Vadeli Program, Orta Vadeli Mali Plan, Bütçe Çağrısı ve Eki, Bütçe Hazırlama Rehberi, Yatırım Genelgesi ve Eki ile Yatırım Programı Hazırlama Rehberi'nce ortaya konan hüküm ve sınırlara göre tahsis edilen ödeneklerin oluşturduğu Bütçe kanununda yer alan kaynaklarımıza bağlı kalarak hazırladığımız Performans Programımız, Maliye Bakanlığı ve Kalkınma Bakanlığı'na sunulacaktır. 2012 yılı bütçemizin hesap verme sorumluluğu kapsamında ve Merkezi Yönetim Bütçe Kanunu'nda belirlenen bütçe büyüklüğüne göre nihai hali verilen 2012 Performans Programımızı kamuoyu ile paylaşıyoruz.

Mali saydamlığı ve hesap verilebilirliği sağlamak üzere hazırlamış olduğumuz Üniversitemiz 2012 yılı performans programı kamu mali yapısında iyileşmeye, bu iyileşmenin verdiği ivmenin eğitim, sağlık, ar-ge ve sosyal nitelikli harcamalara daha fazla önem verilerek toplumun yaşam kalitesinin yükseltilmesi, beşeri sermayenin niteliklerinin geliştirilmesi ve gelir dağılımının iyileştirilmesine ilişkin politikalara hiç kuşkusuz önemli bir katkı sağlayacaktır.

Üniversitemiz 2012 yılı Performans Programı'nın uygulanması ve hedeflere ulaşılmasıyla daha güçlü dinamik ve öncü bir üniversite idealimize yaklaşacağımız inancıyla bu programın hazırlanmasında çalışanlarımıza da değerli katkıları için teşekkür ederim.

Prof. Dr. Sezer Ş. KOMSUOĞLU

Rektör

I-GENEL BİLGİLER

I-A YETKİ GÖREV VE SORUMLULUKLAR

Kocaeli Üniversitesi'nin ilk adımı olan Kocaeli Devlet Mühendislik ve Mimarlık Akademisi, 1976 yılında kurulmuştur. Akademide ilk açılan bölümler; elektrik, makine, temel bilimler ve yabancı dil bölümleridir.

1982 yılında 41 sayılı Kanun Hükmündeki Kararname ile Akademinin adı "Kocaeli Mühendislik Fakültesi" olarak değiştirilmiş ve Akademi, Yıldız Teknik Üniversitesi'ne bağlanmıştır.

3 Temmuz 1992 tarihinde çıkarılan 3837 sayılı yasa ile "Kocaeli Mühendislik Fakültesi", yeni kurulan 22 üniversite arasında "Kocaeli Üniversitesi" olarak yerini almıştır.

2547 Sayılı yasanın 12.maddesi ile Üniversitemize aşağıdaki görevler yüklenmiştir.

- Çağdaş uygarlık ve eğitim - öğretim esaslarına dayanan bir düzen içinde, toplumun ihtiyaçları ve kalkınma planları ilke ve hedeflerine uygun ve ortaöğretime dayalı çeşitli düzeylerde eğitim - öğretim, bilimsel araştırma, yayım ve danışmanlık yapmak,
- Kendi ihtisas gücü ve maddi kaynaklarını rasyonel, verimli ve ekonomik şekilde kullanarak, milli eğitim politikası ve kalkınma planları ilke ve hedefleri ile Yükseköğretim Kurulu tarafından yapılan plan ve programlar doğrultusunda, ülkenin ihtiyacı olan dallarda ve sayıda insan gücü yetiştirmek,
- Türk toplumunun yaşam düzeyini yükseltici ve kamu oyunu aydınlatıcı bilim verilerini söz, yazı ve diğer araçlarla yaymak,
- Örgün, yaygın, sürekli ve açık eğitim yoluyla toplumun özellikle sanayileşme ve tarımda modernleşme alanlarında eğitilmesini sağlamak,
- Ülkenin bilimsel, kültürel, sosyal ve ekonomik yönlerden ilerlemesini ve gelişmesini ilgilendiren sorunlarını, diğer kuruluşlarla işbirliği yaparak,kamu kuruluşlarına önerilerde bulunmak suretiyle öğretim ve araştırma konusu yapmak, sonuçlarını toplumun yararına sunmak ve kamu kuruluşlarınca istenecek inceleme ve araştırmaları sonuçlandırarak düşüncelerini ve önerilerini bildirmek,

Yetki Görev ve Sorumluluklar

- Eğitim - öğretim ve seferberliği içinde, örgün, yaygın, sürekli ve açık eğitim hizmetini üstlenen kurumlara katkıda bulunacak önlemleri almak,
- Yörelereindeki tarım ve sanayinin gelişmesine ve ihtiyaçlarına uygun meslek elemanlarının yetişmesine ve bilgilerinin gelişmesine katkıda bulunmak, sanayi, tarım ve sağlık hizmetleri ile diğer hizmetlerde modernleşmeyi, üretimde artışı sağlayacak çalışma ve programlar yapmak, uygulamak ve yapılanlara katılmak, bununla ilgili kurumlarla işbirliği yapmak ve çevre sorunlarına çözüm getirici önerilerde bulunmak,
- Eğitim teknolojisini üretmek, geliştirmek, kullanmak, yaygınlaştırmak,
- Yükseköğretimin uygulamalı yapılmasına ait eğitim-öğretim esaslarını geliştirmek, döner sermaye işletmelerini kurmak, verimli çalıştırmak ve bu faaliyetlerin geliştirilmesine ilişkin gerekli düzenlemeleri yapmaktır.

Üniversitemiz bu görevlerini, Rektör ve Yetkili organları eli ile yerine getirir.

I.B. TEŞKİLAT YAPISI

Kocaeli Üniversitesi'nin yönetim ve örgütlenmesi 2547 sayılı yasaya göre belirlenmiştir. Üniversitenin yönetim organları rektör, üniversite senatosu ve üniversite yönetim kurulu'dur. Rektör, profesör akademik unvanına sahip kişiler arasından görevdeki rektörün çağrısı ile toplanacak üniversite öğretim üyeleri tarafından seçilecek altı aday arasından Yükseköğretim Kurulu'nca belirlenen üç aday içinden Cumhurbaşkanı'nca dört yıl süre ile atanır. İki dönemden fazla rektörlük yapılamaz. Rektör, üniversitenin tüzel kişiliğini temsil eder ve üniversitenin üst yöneticisidir. Rektör, çalışmalarında kendisine yardım etmek üzere üniversitenin aylıklı profesörleri arasından en çok üç kişiyi rektör yardımcısı olarak seçer.

Rektörün görev, yetki ve sorumlulukları:

- Üniversite kurullarına başkanlık etmek, yükseköğretim üst kuruluşlarının kararlarını uygulamak, üniversite kurullarının önerilerini inceleyerek karara bağlamak, üniversiteye bağlı kuruluşlar arasında düzenli çalışmayı sağlamak,
- Her eğitim-öğretim yılı sonunda ve gerektiğinde üniversitesinin eğitim-öğretim, bilimsel araştırma ve yayım etkinlikleri konusunda Üniversitelerarası Kurul'a bilgi vermek,
- Üniversitenin yatırım programlarını, bütçesini ve kadro gereksinimlerini bağlı birimler, üniversite yönetim kurulu ve senatonun görüş ve önerilerini aldıktan sonra hazırlamak ve Yükseköğretim Kurulu'na sunmak,
- Gerekli durumlarda üniversiteyi oluşturan kuruluş ve birimlerde görevli öğretim elemanlarının ve diğer çalışanların görev yerlerini değiştirmek, yeni görevler vermek,
- Üniversitenin birimleri ve her düzeydeki çalışanı üzerinde genel gözetim ve denetim yapmak,
- Bu yasa ile kendisine verilen diğer görevleri yapmaktır.

Rektör, üniversitenin ve bağlı birimlerin öğretim kapasitesini akılcı kullanımı ve geliştirilmesi, öğrencilere gerekli sosyal hizmetlerin sağlanması, gerektiğinde güvenlik önlemlerinin alınması, eğitim-öğretim, bilimsel araştırma ve yayım etkinliklerinin devlet kalkınma plan, ilke ve hedefleri doğrultusunda planlanıp yürütülmesi, bilimsel ve idari gözetim

Teskilat Yapısı

ve denetimin yapılması, bu görevlerin alt birimlere aktarılması, izlemi, denetimi ve sonuçlarının alınmasında birinci derecede yetkili ve sorumludur.

Senato, rektörün başkanlığında, rektör yardımcıları, dekanlar ve her fakülteden fakülte kurullarınca üç yıl için seçilecek birer öğretim üyesi ile rektörlüğe bağlı enstitü ve yüksekokul müdürlerinden oluşur. Senato, üniversitenin akademik organı olarak işlev görür. Bu kapsamda, üniversitenin eğitim-öğretim, bilimsel araştırma ve yayım etkinliklerinin ana çizgileri konusunda karar almak ve üniversite yönetim kuruluna üye seçmek temel görevleri arasındadır. Senato, her eğitim-öğretim yılı başında ve sonunda olmak üzere yılda en az iki kez toplanır.

Üniversite yönetim kurulu, rektörün başkanlığında dekanlardan, üniversiteye bağlı değişik öğretim birim ve alanlarını temsil edecek biçimde senatoca dört yıl için seçilecek üç profesörden oluşur. Üniversite yönetim kurulu idari etkinliklerde rektöre yardımcı bir organ olarak görev yapar.

Üniversite yönetim kurulunun görevleri:

- Yükseköğretim üst kuruluşları ile senato kararlarının uygulanmasında belirlenen plan ve programlar doğrultusunda rektöre yardım etmek
- Etkinlik plan ve programlarının uygulanmasını sağlamak, üniversiteye bağlı birimlerin önerilerini dikkate alarak yatırım programını, bütçe tasarısı taslağını incelemek ve önerileri ile birlikte rektörlüğe sunmak
- Rektörün üniversite yönetimi ile ilgili getireceği konularda karar almak
- Fakülte, enstitü ve yüksekokul yönetim kurullarının kararlarına yapılacak itirazları inceleyerek kesin karara bağlamak
- Bu yasa ile verilen diğer görevleri yapmaktır.

Fakülte, enstitü ve yüksekokul düzeyinde yönetim organları aşağıdaki gibidir:

Fakülte organları: Dekan, fakülte kurulu ve fakülte yönetim kurulundan oluşur.

Dekan: Fakülte ve birimlerinin temsilcisi olarak, rektörün önereceği, üniversite içinde ya da dışında üç profesör arasından Yükseköğretim Kurulu'nca üç yıl süre ile seçilir ve normal yöntemle atanır. Süresi biten dekan yeniden atanabilir.

Dekan kendisine çalışmalarında yardımcı olmak üzere fakültenin aylıklı öğretim üyeleri arasından en çok iki kişiyi dekan yardımcısı olarak seçer.

Teskilat Yapısı

Dekanın görev, yetki ve sorumlulukları:

- Fakülte kurullarına başkanlık etmek, fakülte kurullarının kararlarını uygulamak ve fakülte birimleri arasında düzenli çalışmayı sağlamak,
- Her öğretim yılı sonunda ve istendiğinde fakültenin genel durumu ve işleyişi konusunda rektöre rapor vermek,
- Fakültenin ödenek ve kadro gereksinimlerini gerekçesi ile birlikte rektörlüğe bildirmek, fakülte bütçesi ile ilgili fakülte yönetim kurulunun da görüşünü aldıktan sonra rektörlüğe sunmak,
- Fakültenin birimleri ve her düzeydeki çalışan üzerinde genel gözetim ve denetim yapmak,
- Bu yasa ile kendisine verilen diğer görevleri yapmaktır.

Dekan, fakülte ve bağlı birimlerinin öğretim sığasının akılcı kullanılması ve geliştirilmesi, gerektiği zaman güvenlik önlemlerinin alınması, öğrencilere gerekli sosyal hizmetlerin sağlanması, eğitim-öğretim bilimsel araştırma ve yayım etkinliklerinin düzenli bir biçimde yürütülmesi, bütün etkinliklerin gözetim ve denetiminin yapılması, izlemi, denetimi ve sonuçlarının alınmasında rektöre karşı birinci derecede sorumludur.

Fakülte kurulu, dekanın başkanlığında fakülteye bağlı bölümlerin başkanları ile varsa fakülteye bağlı enstitü ve yüksekokul müdürlerinden ve üç yıl için fakülte'deki profesörlerin aralarından seçeceği üç, doçentlerin aralarından seçeceği iki, yardımcı doçentlerin aralarından seçeceği bir öğretim üyesinden oluşur. Fakülte kurulu normal olarak her yarıyıl başında ve sonunda toplanır.

Fakülte kurulu akademik bir organ olup aşağıdaki görevleri yapar:

- Fakültenin eğitim-öğretim, bilimsel araştırma, yayım etkinlikleri ve bu etkinliklerle ilgili esasları, plan, program ve eğitim-öğretim takvimini kararlaştırmak,
- Fakülte yönetim kuruluna üye seçmek,
- Bu yasa ile verilen diğer görevleri yapmaktır.

Teskilat Yapısı

Fakülte yönetim kurulu: Dekanın başkanlığında fakülte kurulunun üç yıl için seçeceği üç profesör, iki doçent ve bir yardımcı doçentten oluşur. Fakülte yönetim kurulu dekanın çağrısı üzerine toplanır, gerekli durumlarda geçici çalışma kümeleri, eğitim-öğretim koordinatörlükleri kurabilir ve bunların görevlerini düzenler.

Fakülte yönetim kurulu, idari etkinliklerde dekana yardımcı bir organ olup aşağıdaki görevleri yapar:

- Fakülte kurulunun kararları ile belirlediği konuların uygulanmasında dekana yardım etmek,
- Fakültenin eğitim-öğretim, plan ve programları ile takviminin uygulanmasını sağlamak,
- Fakültenin yatırım, program ve bütçe tasarısını hazırlamak,
- Dekanın fakülte yönetimi ile ilgili getireceği bütün işlerde karar almak,
- Öğrencilerin kabulü, ders intibakları ve çıkarılmaları ile eğitim-öğretim ve sınavlara ait işlemleri konusunda karar vermek,
- Bu yasayla verilen diğer görevleri yapmaktır.

Enstitü organları: Enstitü müdürü, enstitü kurulu ve enstitü yönetim kurulundan oluşur.

Enstitü müdürü, üç yıl için ilgili fakülte dekanının önerisi üzerine rektör tarafından atanır. Rektörlüğe bağlı enstitülere bu atama doğrudan rektör tarafından yapılır. Süresi biten müdür yeniden atanabilir. Müdürün, enstitüde görevli aylıklı öğretim elemanları arasından üç yıl için atayacağı en çok iki yardımcısı bulunur. Müdüre vekâlet etme ya da müdürlüğün boşalması durumlarında yapılacak işlem, dekanlarda olduğu gibidir. Enstitü müdürü, bu yasa ile dekanlara verilmiş olan görevleri enstitü için yerine getirir.

Enstitü kurulu müdürün başkanlığında, müdür yardımcıları ve enstitüyü oluşturan anabilim dalı başkanlarından oluşur. Enstitü yönetim kurulu, müdürün başkanlığında, müdür yardımcıları, müdürce gösterilecek altı aday arasından enstitü kurulu tarafından üç yıl için seçilecek üç öğretim üyesinden oluşur. Enstitü kurulu ve enstitü yönetim kurulu, bu yasayla fakülte kurulu ve fakülte kuruluna verilmiş görevleri enstitü için yerine getirir.

Teskilat Yapısı

Yüksekokul organları: Yüksekokul müdürü, yüksekokul kurulu ve yüksekokul yönetim kurulundan oluşur. Yüksekokul müdürü, üç yıl için ilgili fakülte dekanının önerisi üzerine rektör tarafından atanır. Rektörlüğe bağlı yüksekokullarda bu atama doğrudan rektör tarafından yapılır. Süresi biten müdür yeniden atanabilir. Müdürün okulda görevli aylıklı öğretim elemanları arasından üç yıl için atayacağı en çok iki yardımcısı bulunur. Müdüre vekâlet etme ya da müdürlüğün boşalması durumlarında yapılacak işlem, dekanlarda olduğu gibidir. Yüksekokul müdürü bu yasa ile dekanlara verilmiş olan görevleri yüksekokul için yerine getirir.

Yüksekokul kurulu, müdürün başkanlığında, müdür yardımcıları ve okulu oluşturan bölüm ya da anabilim dalı başkanlarından oluşur. Yüksekokul yönetim kurulu; müdürün başkanlığında, müdür yardımcıları ile müdürce gösterilecek altı aday arasından yüksekokul kurulu tarafından üç yıl için seçilecek üç öğretim üyesinden oluşur. Yüksekokul kurulu ve yüksekokul yönetim kurulu bu yasayla fakülte kurulu ve fakülte yönetim kuruluna verilmiş görevleri yüksekokul için yerine getirir.

Rektörlük yönetim örgütünün başında bir genel sekreter ve genel sekretere bağlı ilişkine başkanları, müdürler, hukuk müşavirliği, uzmanlar, 657 sayılı devlet memurları yasasına bağlı memurlar ve diğer görevliler bulunmaktadır.

Fakülte ve yüksekokullar bölüm, anabilim dalı ve bilim dalı olarak, enstitüler ise fakülte ve lisans eğitimi veren yüksekokullardaki anabilim dalları olarak yapılırlar. Her fakültede dekana bağlı ve fakülte idari örgütünün başında bir fakülte sekreteri, enstitü ya da yüksekokullarda ise müdüre bağlı yüksekokul sekreteri bulunur. Genel sekreter ve sekreterler oy hakkı olmaksızın bağlı buldukları kurumun kurullarında yazmanlık (raportörlük) yapar.

Üniversitemizin akademik-idari organizasyon diğer sayfada gösterilmiştir.

Teskilat Yapısı

Üniversitemizin Akademik-İdari Organizasyon Şeması



I.C. FİZİKSEL YAPI

I.C.1 Yerleşkeler

Umuttepe Yerleşkesi



Üniversitemizin ana merkezi Umuttepe yerleşkesidir. Umuttepe'deki 5.480.000 m² arazi üzerinde, 335.228 m² si işletmeye açık 11.600 m² sinin oluşturduğu Tıp Fakültesi İlave Binası ve Yarı Olimpik Kapalı Yüzme Havuzu 2011 yılı içinde kullanıma katılmış olup, toplam 346.828 m² olarak kurulmuştur. Bu yerleşkemizde Rektörlük binası, Eğitim, Fen-Edebiyat, İktisadi ve İdari Bilimler, İletişim, Hukuk, Teknik Eğitim, Teknoloji Fakültesi ve Tıp Fakülteleri, Fen Bilimleri, Sağlık Bilimleri ve Sosyal Bilimler Enstitüleri, Kocaeli Sağlık Hizmetleri MYO, Beden Eğitimi Spor Yüksekokulu ve spor tesisleri, Kocaeli Sağlık Yüksekokulu ve Mühendislik Fakültesi'nin 1. ve 2. kısmı yer almaktadır. Ayrıca mediko sosyal binası, 17.000 m²'lik kapalı alanı olan öğrenci sosyal tesisleri, kütüphane, öğrenci evi ve kantinleri, Avrupa Birliği Merkezi, kreş gibi hizmet destek birimleri de Umuttepe yerleşkesinde yer almaktadır.

Fiziksel Yapı

Üniversitemizin merkez yerleşkesi olan Umuttepe’de, yerleşim planı uygulanarak büyük oranda altyapı ve bina inşaatları sürmekte olup 2011 yılı sonu itibarı ile;

- Rektörlük
- Eğitim Fakültesi
- Fen-Edebiyat Fakültesi (A Blok)
- Fen-Edebiyat Fakültesi (B Blok)
- İktisadi ve İdari Bilimler Fakültesi
- İletişim Fakültesi
- Mühendislik Fakültesi (I. Kısım)
- Mühendislik Fakültesi (II. Kısım)
- Hukuk Fakültesi
- Teknik Eğitim Fakültesi
- Teknoloji Fakültesi
- Tıp Fakültesi+Ek Bina
- Araştırma ve Uygulama Hastanesi
- Morfoloji Binası
- Sağlık Yüksekokulu
- Sağlık Hizmetleri Meslek Yüksekokulu
- Prof. Dr. Baki Komsuoğlu Kültür ve Kongre Merkezi
- Kütüphane
- 1. Kafeterya (Fen Edebiyat ve Teknik Eğitim Fakülteleri)
- 2. Kafeterya (İktisadi ve İdari Bilimler ve İletişim Fakülteleri)
- Büyük Kafeterya
- Küçük Kafeterya
- Lojman ve yurt binalarının bir bölümü
- Mediko-Sosyal binası
- Sosyal Tesisler binaları
- BESYO (Beden Eğitimi ve Spor Yüksekokulu 2008-2009 eğitim yılında açılmıştır.)
- Kapalı Spor Salonu
- Yarı Olimpik Kapalı Yüzme Havuzu
- Yapı İşleri ve Teknik Daire Başkanlığı Hizmet Binası
- Yerleşke giriş denetim binaları

İzmit Anıtpark Yerleşkesi



İzmit merkezindedir. 7.493 m² alan üzerinde 18.305m² kapalı alana sahiptir. Bu yerleşkemizde Mimarlık ve Tasarım Fakültesi, Güzel Sanatlar Fakültesi, Devlet Konservatuvarı, Yabancı Diller Yüksekokulu, Toplum ve Ruh Sağlığı Birimi, Atatürk İlkeleri ve Devrimleri Araştırma ve Uygulama Merkezi, Atatürk İlkeleri ve İnkılap Tarihi, Türk Dili Bölümü bulunmaktadır. Ayrıca üniversitemizin kuruluş tarihi müzesi bu merkezde yapılandırılmış ve ziyarete açıktır.

Arslanbey Yerleşkesi



17 Ağustos Depremi'nden önce üniversitemizin ana yerleşkesi olarak planlanan bu yer, büyük yıkımdan sonra yeniden yapılandırılarak 548.000 m² lik alanda 13.657 m² kapalı alana kavuşturulmuştur. Bu yerleşkede Sivil Havacılık Yüksekokulu, İzmit Meslek Yüksekokulu, Ali Rıza Veziroğlu Meslek Yüksekokulu, Arslanbey Meslek Yüksekokulu, Adalet Meslek Yüksekokulu, İhsaniye Meslek Yüksekokulu ve İSGÜM laboratuvarı bulunmaktadır. Sivil Havacılık Yüksekokulu dışındaki diğer okullarda genelde tarıma ve iş sağlığı eğitimine dayalı MYO öğrencileri yetiştirilmektedir. Yerleşkede yemekhane, kantin, voleybol alanı gibi bazı kullanım alanları ortaktır.

Hereke Yerleşkesi



İzmit'e 30 km uzaklıkta bulunan Hereke Yerleşkesi, Marshall Boya ve Vernik Sanayi A.Ş. ve Uzunyel Holding tarafından üniversitemize devredilen tarihi Sümerbank lojmanlarının tadilatı ve yeni binaların yapımıyla 33.882 m² arazi üzerinde 19.340 m² kapalı alanda oluşmuştur. Yerleşkede Gebze Meslek Yüksekokulu, Ömer İsmet Uzunyel Meslek Yüksekokulu ve Asım Kocabıyık Meslek Yüksekokulu eğitim-öğretim vermektedir.

Fiziksel Yapı

Dereköy-Karamürsel Yerleşkesi



Yerleşke İzmit'e 40 km uzaklıkta, Karamürsel'in Kavak mevki Gazanfer Bilge Mahallesi'nde 20.610 m² arazi üzerine 12.517 m² kapalı alan olarak Sayın Gazanfer Bilge tarafından kurulmuştur. Yerleşkede, Gazanfer Bilge Meslek Yüksekokulu, Barbaros Denizcilik Yüksekokulu, Karamürsel Meslek Yüksekokulu yer almaktadır.

Fiziksel Yapı

Derbent Yerleşkesi



İlimize bağlı Büyük Derbent beldesinde 48.122 m² arazi üzerinde 15.385 m² kapalı alanı olan yerleşkede, Derbent Turizm ve Otel İşletmeciliği Yüksekokulu, Derbent Meslek Yüksekokulu, Turizm Uygulama Oteli bulunmaktadır.

Kullar Yerleşkesi



Kocaeli Meslek Yüksekokulu, Kullar beldesinde Mustafa Özsoy tarafından bağışlanan 22.931 m² arazi üzerinde, toplam 11.445m² kapalı alanda yapılanmıştır. Okul yapılan yeni binalarına 2002’de taşınmıştır. Kocaeli Meslek Yüksekokulu YÖK-Dünya Bankası Endüstriyel Eğitim Projesi’ne bağlı 30 yüksekokul arasında yer almaktadır. 2008 yılında Pakmaya ve Kartonsa tarafından 3200 m² ‘lik kapalı alan hizmet binası yaptırılmıştır.

Köseköy Yerleşkesi



Kocaeli-Sakarya D-100 Karayolu üzerinde Köseköy beldesinin, Meşelik Mevkii'nde 15.379 m² arazi üzerinde 4.343 m² kapalı alanda eski belediye binasında Köseköy Meslek Yüksekokulu, aynı yerleşkede Türkiye Jokey Kulübü İzmit İdman Alanı'nda da 7.500 m² 2.494 m² arazide Kartepe Meslek Yüksekokulu eğitim- öğretimini sürdürmektedir.

Fiziksel Yapı

Bunların dışında Kocaeli'nin diğer beldelerinde çeşitli programlarda eğitim veren yerleşkelerimiz bulunmaktadır:

Yahya Kaptan Yerleşkesi

İzmit'in merkezde 1.350 m² arazi üzerinde 1.727 m² kapalı alanda iş uğraşı ve rehabilitasyon konularında özgün eğitim-öğretim vermektedir. Okul binası, 1999 depreminden sonra engelli duruma gelen vatandaşlarımıza esenlendirme (rehabilitasyon) hizmetleri sunmak üzere Kocaeli Büyükşehir Belediyesi, Metro Küme, AÇEV, Project Hope ve Kocaeli Üniversitesi işbirliğiyle kurulmuş ve İzmit Rehabilitasyon Merkezi (İREM) adıyla hizmet vermeye başlamıştır. Bina daha sonra Kocaeli Üniversitesi'ne devredilmiştir. Yahya Kaptan Meslek Yüksekokulu kurulduktan sonra, İREM işlevini yüksekokul öğrencilerine uygulama alanı ve laboratuvar oluşturacak biçimde de sürdürmektedir.

Değirmendere Yerleşkesi

Değirmendere Meslek Yüksekokulu, İzmit'e 19 km uzaklıktaki Değirmendere beldesinin Topçular Mahallesi'nde 9.357 m² arazide, 1.548 m² kapalı alanlı prefabrik yapılarda, mücevher tasarımcılığı programlarında eğitim-öğretimini sürdürmektedir.

Kandıra MYO ve Uygulamalı Bilimler Yüksekokulu

Kandıra Meslek Yüksekokulu ve Kandıra Uygulamalı Bilimler Yüksekokulu Kocaeli il merkezi İzmit'e 40 km uzaklıktaki Kandıra ilçesinde Kocaeli Valiliği'nce üniversitemizin kullanımına sunulan 28.372 m² arazi üzerinde 22.989 m² kapalı alanda, halkla ilişkiler, muhasebe programlarında eğitim-öğretimini sürdürmektedir.

Yuvacık Yerleşkesi

21.06.2006 tarih 26205 sayılı Resmi Gazete'de yayımlanarak yürürlüğe giren 17.05.2006 tarihli Bakanlar Kurulu Kararı gereği kurulan Üniversitemiz Diş Hekimliği Fakültesi Yuvacık Belediyesi sınırları içinde 2008-2009 Eğitim-Öğretim yılında eğitime başlamıştır. Fakülte binamız 8.200 m² kapalı alanı olmak üzere toplam 53.778 m² üzerine kurulmuştur.

Fiziksel Yapı

Uzunçiftlik Yerleşkesi

Prof. Dr. Baki KOMSUOĞLU Nuh Çimento Meslek Yüksekokulu Özdilek karşıtı E-5 Uzunçiftlik yöresinde 2008 yılında Nuh Çimento Holdink tarafından yaptırılmış olup 2008-2009 eğitim-öğretim yılında faaliyetine başlamıştır.

Teknopark-Yeniköy

Kocaeli-Yalova D130 Karayolu üzerinde, Yeniköy bölümünde tamamı Kocaeli Üniversitesi'ne verilmiş olan 164.965 m² arazi üzerinde 7.945 m² kapalı alanda üniversitemizin teknoparkı kuruluş çalışmalarını tamamlamış, 59 firma ile anlaşma yaparak çalışmalarını sürdürmektedir.

Gölcük MYO

Gölcük Meslek Yüksekokulu, Gölcük Belediyesi tarafından 25 yıllığına bedelsiz olarak Kocaeli Üniversitesi Rektörlüğü'nün kullanımına verilen 5.634 m² kapalı alanda otomotiv ağırlıklı programlarda eğitim-öğretim etkinliğini sürdürmektedir.

Fiziksel Yapı

Tablo: 1 Kocaeli Üniversitesi Taşınmaz Alanlarının Dağılımı.

Konum	Mülkiyet Durumuna Göre Taşınmaz Alanı (m²)	Açıklama
UMUTTEPE	5.480.000	YERLEŞKE
İZMİT ANITPARK	7.493	YERLEŞKE
ARSLANBEY	548.000	YERLEŞKE
HEREKE	33.882	YERLEŞKE
DEREKÖY KARAMÜRSEL	20.610	YERLEŞKE
DERBENT	48.122	YERLEŞKE
KULLAR	22.931	YERLEŞKE
KÖSEKÖY	15.379	MYO
GÖLCÜK	5.958	MYO
DEĞİRMENDERE	9.357	MYO
KANDIRA	28.372	MYO
YAHYA KAPTAN	1.350	MYO
YUVACIK YERLEŞKESİ	53.778	FAKÜLTE
UZUNÇİFTLİK	20.778	MYO
TEKNOPARK YENİKÖY	164.965	TEKNOPARK
TOPLAM	6.460.975	

Fiziksel Yapı

Tablo:2 Kocaeli Üniversitesi kapalı alanlarının dağılımı

Yerleşke	Kapalı Alan Miktarı (m ²)		
	İşletmeye Açık Alanlar	Yapımı Sürenler	Toplam (m ²)
UMUTTEPE	335.228		335.228
İZMİT ANITPARK	18.305		18.305
ARSLANBEY	13.675		13.675
HEREKE	19.340		19.340
DEREKÖY KARAMÜRSEL	12.517		12.517
DERBENT	15.385		15.385
KULLAR	11.445		11.445
KÖSEKÖY	6.837		6.837
GÖLCÜK	5.634		5.634
DEĞİRMENDERE	1.548		1.548
KANDIRA	22.989		22.989
YAHYA KAPTAN	1.727		1.727
YUVACIK YERLEŞKESİ	8.200		8.200
UZUNÇİFTLİK	2.372		2.372
TEKNOPARK-YENİKÖY	7.945		7.945
TOPLAM	483.147		483.147

Fiziksel Yapı

Misafirhaneler

Misafirhane Sayısı (Adet)	2
Misafirhane Kapasitesi (Kişi)	125

Lojmanlar

Lojman Sayısı (Adet)	72
Lojman Bütüt Alanı (m ²)	12.790
Dolu Lojman Sayısı (Adet)	72

I.C.2 .Yazılımlar

2011 yılında aşağıdaki programlarda geliştirme ve güncelleme çalışmaları yapılmıştır.

Öğrenci Bilgi Sistemi

ÖBS, Web tabanlı bir uygulama olup aktif olarak 61.328 öğrenci ve 3.596 akademik ve idari personele hizmet vermektedir.

Öğrenciler ÖBS üzerinden;

- Ders kayıtları
- Ders programlarının takibi
- Sınav programlarının takibi
- Öğrenci belgesi, transkript gibi belge isteklerinin yapılması ve durum takibi
- Ders değerlendirme ve benzeri değerlendirme anketlerinin doldurulması
- Sınav sonuçlarının takibi
- Tüm ders notlarının takibi
- Öğretim görevleri ile karşılıklı ileti gönderebilme.
- Öğrenci duyuruları takibi

gibi işlemleri gerçekleştirebilmektedirler.

Akademik personel;

- Ders programlarının takibi
 - Sınav programlarının takibi
 - Not girişleri
 - Öğrenci ders dilekçelerinin takibi ve onayı
 - Öğrenci devam durumu takibi
 - Sınıf ve Sınav listelerinin alınması
 - Değerlendirme anketleri sonuç takibi
 - Öğrencilere ileti gönderme
- ve bunun gibi işlemleri gerçekleştirebilmektedirler.

İdari personel;

- Öğrenci durumlarının takibi
- Öğrenci kişisel bilgilerinin takibi
- Öğrenci belge isteklerinin takibi
- Öğrenci belgelerinin basılması(öğrenci belgesi, transkript (v.b) belgeler
- Ders planlarının oluşturulması
- Derslerin açılması
- Ders programlarının oluşturulması
- Diploma basımı
- Diploma eki basımı
- Sınıf ve bölüm başarı verilerinin oluşturduğu listelere ulaşma ve bunun gibi işlemleri gerçekleştirebilmektedirler.

Eğitimde Yeniden Yapılanma ve Kalite Süreci

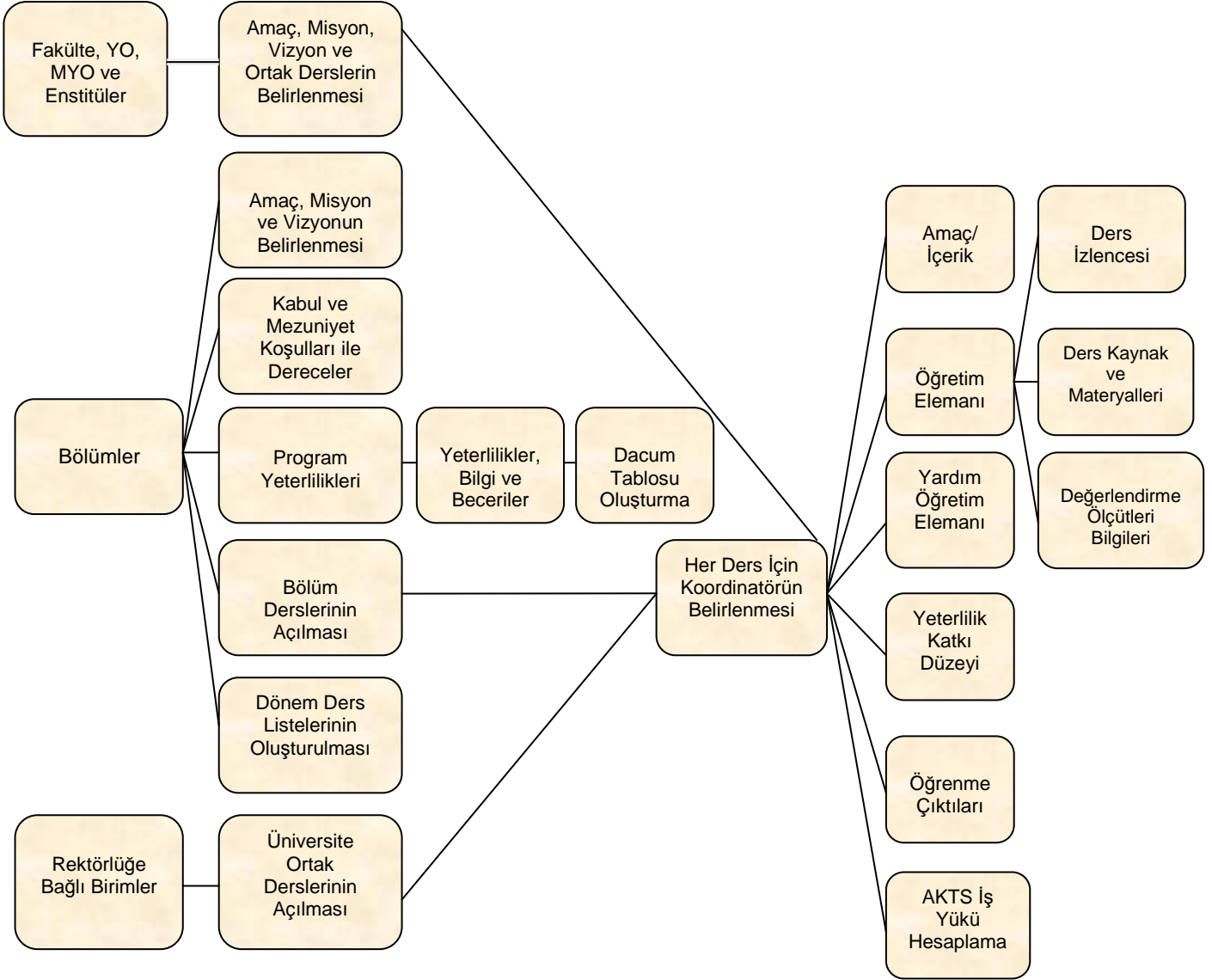

Fiziksel Yapı

- ❖ Laboratuvarlar derslerinin gerçekleştirilebilmesi için ve genel amaçlı kullanım için de bu cihazlardan faydalanılmaktadır. Bu cihazların bağlanabilmeleri için uzak masaüstü sunucuları kurulmuştur ve kullanılmaktadır.
- ❖ Kocaeli Üniversitesi'nin abone olduğu çevrimiçi veritabanlarına kurum dışından erişim için bir vekil sunucu (Proxy) kullanılabilir durumdadır.
- ❖ Gelecekteki kullanımlar için çalışır ve kullanılabilir durumda MS SQL, MY SQL veritabanı sunucuları kurulmuştur.
- ❖ Tüm akademik , idari personele ve tüm öğrencilere e-posta hizmeti sağlanmaktadır.
- ❖ Teknik Eğitim Fakültesi ve Enformatik bölümü, deneysel amaçlı olarak Web üzerinde ders notları sunmakta ve sınavlar gerçekleştirebilmektedirler.
- ❖ Tüm akademik ve idari birimler için veritabanı destekli (MS SQL – MY SQL) Web sayfası alanları verilebilmektedir.
- ❖ Gerçekleştirilmesi düşünülen e-yerleşke projesi kapsamında tüm yerleşkelerin, Metro Ethernet bağlantıları yardımıyla merkezi bir sisteme bağlanması, yerleşkelere girişlerinin ve yemekhane kullanımlarının denetim altına % 40 oranında gerçekleştirilmiştir. Uygulama çalışmaları devam etmektedir. Kurumsal ve harici kullanım için FTP hizmeti verilmektedir.
- ❖ Tüm yerleşkelerin veri trafiği, çeşitli yazılımlar aracılığıyla gözlemlenebilmekte ve tespit edilen sorunlara yönelik tedbirler ivedilikle alınmaktadır.
- ❖ Umuttepe yerleşkesinin ısınma işlerinin yerleşke içinden ve dışından denetlenebilmesi amacıyla eşanjörlere ağ desteği sağlanmıştır.
- ❖ İletişim Fakültesine ait Radyo Ki radyosu için Internet üzerinden deneysel amaçlı radyo yayını yapılmaktadır.
- ❖ Yıl içinde muhtelif miktarlarda Microsoft Windows XP Pro ,Windows 7, Windows 2003 server ve CE.net 5.0 İşletim sistemleri ile SQL server 2005 yazılımları satın alınmıştır.
- ❖ Ağ güvenlik sisteminin yazılım güncelleme yazılımı satın alınmıştır.
- ❖ Tüm Akademik personel için akademik belgelerin saklanması için 10 Gb/Kullanım kotalı veri saklama alanı verilmesi planlanmakta ve çalışmalar devam etmektedir.

I.C.3 Diğer Bilgi ve Teknolojik Kaynaklar

Tablo:3 Diğer Bilgi ve Teknolojik Kaynaklar Tablosu

B- DAYANIKLI TAŞINIRLAR				ÖLÇÜ BİRİMİ	TOPLAM
253			Tesis, Makine ve Cihazlar	ADET	21.188
253	02		Makineler ve Aletler Grubu	ADET	2.934
253	02	01	Tarım ve Ormancılık Makineleri ve Aletleri	ADET	93
253	02	02	İnşaat Makineleri ve Aletleri	ADET	303
253	02	03	Atölye Makineleri ve Aletleri	ADET	1.727
253	02	04	İş Makineleri ve Aletleri	ADET	40
253	02	05	Güç Elektroniği ve Basıncılı Makineler	ADET	622
253	02	06	Posta Makineleri	ADET	2
253	02	07	Paketleme Makineleri	ADET	5
253	02	08	Etiketleme ve Numaralandırma Makineleri	ADET	14
253	02	09	Ayırma ve Sınıflandırma Makineleri	ADET	11
253	02	10	Matbaacılıkta Kullanılan Makine ve Aletler	ADET	119
253	03		Cihazlar ve Aletler Grubu	ADET	18.254
253	03	01	Yıkama, Temizleme ve Ütüleme Cihaz ve Araçları	ADET	187
253	03	02	Beslenme, Gıda ve Mutfak Cihaz ve Aletleri	ADET	689
253	03	03	Kurtarma Amaçlı Cihaz ve Aletler	ADET	61
253	03	04	Ölçüm, Tartı, Çizim Cihazları ve Aletleri	ADET	1.949
253	03	05	Tıbbi ve Biyolojik Amaçlı Kullanılan Cihazlar ve Aletler	ADET	13.729
253	03	06	Araştırma ve Üretim Amaçlı Cihazlar ve Aletleri	ADET	1.422
253	03	07	Müzik Aletleri ve Aksesuarları	ADET	200
253	03	08	Spor Amaçlı Kullanılan Cihaz ve Aletler	ADET	17
254			Taşıtlar Grubu	ADET	46
254	01		Karayolu Taşıtları Grubu	ADET	46
254	01	01	Otomobiller	ADET	20
254	01	02	Yolcu Taşıma Araçları	ADET	11
254	01	03	Yük Taşıma Araçları	ADET	7
254	01	05	Özel Amaçlı Taşıtlar	ADET	7
254	01	07	Motorsuz Kara Araçları	ADET	1
255			Demirbaşlar Grubu	ADET	121.023
255	01		Döşeme ve Mefruşat Grubu	ADET	5.942
255	01	01	Döşeme Demirbaşları	ADET	488

Fiziksel Yapı

B- DAYANIKLI TAŞINIRLAR				ÖLÇÜ BİRİMİ	TOPLAM
255	01	02	Temsil ve tören Demirbaşları	ADET	2.494
255	01	03	Koruyucu Giysi ve Malzemeler	ADET	91
255	01	04	Seyahat, Muhafaza ve Taşıma Amaçlı Demirbaş Niteliğindeki Taşınır	ADET	166
255	01	05	Hastanede Kullanılan Demirbaş Niteliğindeki Taşınır	ADET	2.703
255	02		Büro Makineleri Grubu	ADET	20.642
255	02	01	Bilgisayarlar ve Sunucular	ADET	10.942
255	02	02	Bilgisayar Çevre Birimleri	ADET	1.764
255	02	03	Teksi ve Çoğaltma Makineleri	ADET	235
255	02	04	Haberleşme Cihazları	ADET	3.798
255	02	05	Ses, Görüntü ve Sunum Cihazları	ADET	2.847
255	02	06	Aydınlatma Cihazları	ADET	99
255	02	99	Diğer Büro Makineleri ve Aletleri Grubu	ADET	957
255	03		Mobilyalar Grubu	ADET	68.160
255	03	01	Büro Mobilyaları	ADET	56.849
255	03	02	Misafirhane, Konaklama ve Barınma Amaçlı Mobilyalar	ADET	1.643
255	03	03	Kafeterya ve Yemekhane Mobilyaları	ADET	8.282
255	03	04	Bebek ve Çocuk Mobilyası ve Aksesuarları	ADET	1
255	03	05	Seminer ve Sunum Amaçlı Ürünler	ADET	1.385
255	04		Beslenme, Gıda ve Mutfak Demirbaşları Grubu	ADET	296
255	04	01	Yemek Hazırlama Ekipmanları	ADET	296
255	06		Tarihi ve Sanat Değeri Olan Demirbaşlar Grubu	ADET	44
255	06	04	Güzel Sanat Eserleri	ADET	43
255	06	08	Mühür ve Mühür Baskıları	ADET	1
255	07		Kütüphane Demirbaşları Grubu	ADET	8.409
255	07	01	Kütüphane Mobilyaları	ADET	567
255	07	02	Basılı Yayınlar	ADET	7.792
255	07	03	Görsel ve İşitsel Kaynaklar	ADET	45
255	07	04	Bilgi Saklama Üniteleri	ADET	5
255	08		Eğitim Demirbaşları Grubu	ADET	15.148
255	08	01	Eğitim mobilyaları ve Donanımlar	ADET	14.603
255	08	02	Öğrenmeyi Kolaylaştırıcı Ekipmanlar	ADET	519
255	08	03	Derslik Süslemeleri	ADET	9
255	08	04	Okul Bahçesi ve Oyun Demirbaşları	ADET	17
255	09		Spor Amaçlı kullanılan Demirbaşlar Grubu	ADET	1.182

Fiziksel Yapı

B- DAYANIKLI TAŞINIRLAR				ÖLÇÜ BİRİMİ	TOPLAM
255	09	01	Doğa Sporlarında Kullanılan Demirbaşlar	ADET	96
255	09	02	Salon Sporlarında Kullanılan Demirbaşlar	ADET	753
255	09	03	Saha Sporlarında Kullanılan Demirbaşlar	ADET	289
255	09	99	Diğer Spor Amaçlı Kullanılan Demirbaşlar	ADET	44
255	10		Güvenlik, Kontrol ve Tedbir Amaçlı Demirbaşlar Grubu	ADET	1.091
255	10	01	Güvenlik ve Koruma Amaçlı Araçlar	ADET	5
255	10	02	Kontrol ve Güvenlik Sistemleri	ADET	570
255	10	03	Yangın Söndürme, Tedbir Cihaz ve Araçları	ADET	516
255	12		Kullanımda Olan Demirbaş Niteliğindeki Değerli Eşyalar	ADET	1
255	12	02	Büro Malzemeleri	ADET	1
255	99		Diğer Demirbaşlar Grubu	ADET	108
255	99	01	Seyyar Kulübe, Kantin, Büfe, Sandık ve Kafesler	ADET	63
255	99	02	Seyyar Tanklar ve Tüpler	ADET	45

I.D. İNSAN KAYNAKLARI

Kocaeli Üniversitesinin 1.986 akademik ve 1.610 idari olmak üzere toplam 3.596 çalışanı bulunmaktadır. Mevcut durumda akademik personel kadroları %75,1' i idari personel kadrolarını da %72,6' sı doludur.

Üniversitemiz akademik ve idari personel sayıları, doluluk oranları 31.12.2011 tarihi itibarıyla Tablo 4 ve 5' te gösterilmiştir.

Tablo 4. Akademik Personel (Kadroların Doluluk Oranına Göre)					
	Kadroların Doluluk Oranına Göre			Kadroların İstihdam Şekline Göre	
	Dolu	Boş	Toplam	Tam Zamanlı	Yarı Zamanlı
Profesör	190	29	219	190	
Doçent	142	94	236	142	
Yrd. Doçent	474	140	614	474	
Öğretim Görevlisi	287	41	328	287	
Okutman	176	13	189	176	
Çevirci	0	2	2	0	
Eğitim Öğr. Planlamacısı	0	2	2	0	
Araştırma Görevlisi	682	297	979	682	
Uzman	35	41	76	35	
Toplam	1.986	659	2.645	1.986	

Tablo 5. İdari Personel (Kadroların Doluluk Oranına Göre)			
	Dolu	Boş	Toplam
Genel İdari Hizmetler	644	243	887
Sağlık Hizmetleri Sınıfı	640	279	919
Teknik Hizmetleri Sınıfı	122	31	153
Eğitim ve Öğretim Hizmetleri sınıfı	4	2	6
Din Hizmetleri Sınıfı	1	1	2
Avukatlık Hizmetleri Sınıfı	4	0	4
Yardımcı Hizmetler Sınıfı	195	51	246
Toplam	1.610	607	2.217

II- PERFORMANS BİLGİLERİ

II-A-TEMEL POLİTİKA VE ÖNCELİKLER

II.A.1 Orta Vadeli Program

2012-2014 dönemini kapsayan Orta Vadeli Programın temel amacı, ülkemizin refah seviyesinin artırılması nihai hedefi doğrultusunda istikrarlı bir büyüme sürecinde istihdamı artırmak, mali disiplini sürdürmek, yurt içi tasarrufları artırmak, cari açığı azaltmak ve böylece makroekonomik istikrarı güçlendirmektir.

İstihdamı artırmak için istikrarlı büyüme ortamını sağlayacak politikaların yanı sıra işgücünün niteliğini, işgücü piyasasının esnekliğini ve işgücüne katılımı artıracak politikalara ağırlık verilecektir.

Ekonominin rekabet gücü, kamu harcamalarında etkinlik, iyi yönetim, devlet yardımları, eğitim sistemi, yargı sistemi, vergi sistemi, kayıt dışılık, yerel yönetimler ve bölgesel gelişme alanlarındaki yapısal dönüşümün devam ettirilmesi programın temel öncelikleri arasında yer almaktadır.

A. MAKROEKONOMİK POLİTİKALAR

1. Büyüme ve İstihdam: Gerek kamuda gerekse özel kesimde israfı azaltmaya yönelik politikalar uygulanacaktır. Tasarruf bilincinin artırılmasına yönelik çalışmalar düzenli biçimde yürütülecektir. Temel altyapı ve insan kaynaklarını geliştirme yoluyla ekonomik büyümeyi destekleyici kamu yatırımları sürdürülecektir. İşgücü piyasasının esnekliğini ve işgücünün niteliğini yükseltecek düzenlemeler hayata geçirilecek, aktif işgücü politikalarıyla ekonominin istihdam yaratma kapasitesi artırılacaktır.

2. Kamu Maliye Politikası: Maliye politikasının uygulanmasında mali disiplinden taviz verilmeyecektir. Bu kapsamda, mali sonuç doğuracak düzenlemelerin yapılmasında kısa, orta ve uzun dönem etkilerin dikkate alınması esas olacaktır. Politika oluşturma ve analiz sürecinde büyük önem taşıyan kamu mali istatistikleri uluslararası standartlara uyumlu olarak yayımlanacaktır.

3. Kamu Harcama Politikası: Harcama programları verimlilik artışı sağlamak amacıyla gözden geçirilecektir. Bu amaçla idari bir mekanizm oluşturulacaktır. Sağlık hizmetleri ve harcamalarında etkinliğin sağlanması amacıyla; sağlık hizmetlerinin kalitesinden ödün verilmeksizin, gereksiz ilaç ve hizmet kullanımını önlemek üzere ilaç ve tedavi harcamaları daha akılcı hale getirilecektir. Kamu ihale sisteminin etkinliğinin artırılması yönünde düzenlemeler de hayata geçirilecektir.

4. Kamu Yatırım Politikası: Kamu yatırım politikasının temel amacı, öncelikli sosyal ihtiyaçları gidermek, üretken faaliyetleri destekleyecek nitelikteki altyapıyı geliştirmektir. Bu çerçevede;

- Kamu yatırımlarının etkili, verimli ve zamanında gerçekleştirilmesi, mevcut sermaye stokunun daha etkin kullanılması hedeflenecektir.
- Eğitim, sağlık, teknoloji, araştırma, ulaştırma, içme suyu ile bilgi ve iletişim teknolojilerinin geliştirilmesine yönelik altyapı yatırımlarına öncelik verilecektir.
- Kamu yatırım teklif ve kararları, sorun, ihtiyaç ve çözüm analizlerini içeren sektörel ve bölgesel ana plan ve stratejileri ile nitelikli yapılabirlik etütlerine dayandırılacaktır.

5. Kamu Mali Yönetimi ve Denetim: Kamu Mali Yönetimi ve Kontrol Kanunu başta olmak üzere, Sayıştay Kanunu ve diğer hukuki düzenlemelerle oluşturulan yeni mali yönetim ve denetim anlayışının, tüm unsurlarıyla hayata geçirilmesi büyük önem arz etmektedir. Bu kapsamda,

- Kamu idarelerinin stratejik amaç ve hedeflerin hayata geçirilmesine yönelik olarak, iç ve dış denetimin etkin ve koordineli bir şekilde çalışması ve iç kontrol sisteminin sağlıklı bir şekilde işletilmesi sağlanacaktır.
- Kamuda etkin bir dış denetimin sağlanması için Sayıştay'ın uygulama altyapısı güçlendirilerek denetim faaliyetleri yaygınlaştırılacaktır.
- Kamu idarelerinde yönetim sorumluluğunun güçlendirilmesi için; iç kontrol ve iç denetim faaliyetleri daha etkin bir şekilde yürütülecek, kamu mali yönetiminin insan kaynakları altyapısı nitelik ve nicelik olarak güçlendirilecektir.
- Kamu idarelerinin faaliyetlerinin kamu iç kontrol ve denetim standartlarına uyum düzeyinin artırılması sağlanacaktır.
- Kamu idarelerine kaynak tahsis sürecinde stratejik planlar ve performans programları esas alınacaktır.

B. PROGRAM DÖNEMİ GELİŞME EKSENLERİ

B.1 Rekabet Gücünün Artırılması

B.1.1 Ar-Ge ve Yenilikçiliğin Geliştirilmesi

Ar-Ge çalışmalarının ürüne dönüşmesi ve rekabet gücüne katkısının artırılması sürecinde önemli rol üstlenen özel sektörün, yenilik yeteneğini artırmak, bilim ve teknolojiye yetkinleşmek ve bu yetkinliği ekonomik ve sosyal faydaya dönüştürmek bilim ve teknoloji politikasının temel amacıdır. Ar-Ge ve yenilik kapasitesinin güçlü olduğu alanlarda hedef odaklı, ivme kazanılması gereken alanlarda ihtiyaç odaklı ve diğer alanlarda yaratıcılığın destekleneceği tabandan yukarı yaklaşımlar hayata geçirilerek dışa bağımlılığın azaltılmasına, yerli teknolojik yeteneklerin geliştirilmesine ve bu yeteneklerin ürüne dönüştürülmesine katkı verilecektir. Bu çerçevede;

- Özel sektör ile üniversiteler ve araştırma kurumları arasındaki işbirliğini geliştirmeye yönelik programlar ve rekabet öncesi Ar-Ge işbirlikleri ile yenilik tabanlı rekabetçi kümelenme çalışmaları desteklenecektir.
- Araştırmacı insan gücü, özel sektörün ihtiyaçları da dikkate alınarak nitelik ve nicelik yönünden geliştirilecektir.
- Araştırma Altyapılarının etkin kullanımı sağlanacaktır.

B.2 İstihdamın Artırılması

B.2.1 Eğitimin İşgücü Talebine Duyarlılığının Artırılması

Eğitimin, işgücü talebine duyarlılığının artırılması ve işgücü piyasasında talep edilen nitelik ve nicelikte insan gücünün yetiştirilmesi temel amaçtır. Bu çerçevede;

- İş dünyasının talep ettiği nitelikteki işgücünün yetiştirilmesi amacıyla eğitim sistemi ile işgücü piyasası arasındaki uyum, hayat boyu öğrenme perspektifinde girişimcilik kültürünün benimsenmesi ve temel beceri ve yetkinliklerin kazandırılması yoluyla güçlendirilecektir.
- Mesleki eğitimin payı ve kalitesi artırılacak, özel sektör ve meslek örgütlerinin mesleki eğitim sürecine idari ve mali yönden aktif katılımının sağlanması için düzenlemeler yapılacaktır.
- Ulusal yeterlilik çerçevesi oluşturularak eğitim ve öğretim programları ulusal meslek standartlarına göre güncellenecek ve uyumlaştırılacaktır.

C.1 Beşeri Gelişme ve Sosyal Dayanışmanın Güçlendirilmesi

C.1.1 Eğitim Sisteminin Geliştirilmesi

Düşünme, algılama ve problem çözme yeteneği gelişmiş, yeni fikirlere açık, özgüven ve sorumluluk duygusuna sahip, demokratik değerleri ve milli kültürü özümsemiş, farklı kültürleri yorumlayabilen, paylaşım ve iletişime açık, sanat ve estetik duyguları güçlü, bilgi toplumu gereklerini haiz bireyler yetiştirmek eğitim politikasının temel amacıdır. Eğitim sisteminde kaliteyi yükselten bir dönüşüm programı kapsamında;

- Okul türlerinin azaltıldığı, programlar arası esnek geçişlerin olduğu ve öğrencilerin ruhsal ve fiziksel gelişimleri ile becerilerini artırmaya yönelik sportif, sanatsal ve kültürel aktiviteleri daha fazla içeren ve sınav odaklı olmayan bir müfredat dönüşüm programı uygulanacaktır.
- Öğretmen yetiştirme ve geliştirme sistemi, öğretmen ve öğrenci yeterliliklerini esas alan bir performans sistemi de içerecek şekilde yeniden yapılandırılacaktır.
- Eğitimde kalite, rekabet, verimlilik ve fırsat eşitliğini artırmaya yönelik olarak okulları merkeze alan bir örgütlenme ve bütçe sistemi çerçevesinde eğitim yönetimi yeniden yapılandırılacaktır.
- Eğitimin tüm kademelerinde okullaşma oranı artırılacak, donanım ve fiziki altyapı geliştirilecek, bilgi ve iletişim teknolojileri etkin bir şekilde kullanılacak, eğitime erişimde bölgeler ve cinsiyet itibarıyla dengesizlikler azaltılacaktır.
- Artan üniversite ve öğrenci sayısına bağlı olarak ortaya çıkan öğretim üyesi gereksinimi karşılanacaktır.

C.1.2 Sağlık Sisteminin Geliştirilmesi

Sağlık politikasının temel amacı; vatandaşların yaşam kalitesini ve süresini artırarak ekonomik ve sosyal hayata katılımlarının güçlendirilmesidir. Bu çerçevede;

- Sağlık hizmetlerinin erişilebilirliği, kalitesi ve etkinliği artırılmaya devam edilecektir.
- Koruyucu sağlık hizmetleri güçlendirilerek yaygınlaştırılacaktır.
- İlaçların etkin ve bilinçli kullanımını sağlamak amacıyla sağlık hizmet sunucularına ve vatandaşlara yönelik bilgilendirme faaliyetleri ve gerekli denetimler artırılacaktır.
- Üniversite Hastanelerinin yapısal sorunları sistematik ve bütüncül bir anlayışla çözüme kavuşturulacaktır.

II-A.2 Orta Vadeli Mali Plan

Orta Vadeli Program ve Orta Vadeli Mali Plana dayalı olarak hazırlanan Kocaeli Üniversitesi 2012 Mali Yılı Bütçesi, mali disiplin anlayışına uygun olarak kaynakların belirlenmiş temel politika öncelikleri doğrultusunda tahsisini, harcamalarının kalitesinin artırılmasını ve Üniversitemizin standardını yükseltilmesini sağlayacaktır

II-A.3 Kurumumuza Ait Temel Politika ve Öncelikler

Eğitim Politikaları

- Öğrencilerin ve öğretim elemanlarının çağdaş gelişmeleri takip edip katkıda bulunabilecekleri bir ortamda eğitim ve öğretim faaliyetlerine devam etmelerini sağlayarak bilimsel çalışmalarını güçlendirmek ve yenilikçi bir anlayışa kavuşturmak.
- Tüm bilimsel alanlarda teorik eğitimlerin uygulamalarla bütünleşmesine zemin hazırlayacak altyapı çalışmaları gerçekleştirmek.
- Örgüt iklimini güçlendirerek iç paydaşlar arasındaki ilişkileri geliştirmek ve sinerjiyi sürekli hale getirmek (kurumsal bilinci geliştirmek ve yaygınlaştırmak).
- Tüm eğitim ve öğretim faaliyetlerinde, üniversitenin imkanları ölçüsünde en iyi teknolojik verileri kullanarak eğitimin etkinliğini ve verimliliğini artırmak.
- Analiz ve sentez yapma becerisi gelişmiş, özgür düşüncüyü bilimsel verimlilik alanına aktarabilen, bilginin sadece taşıyıcısı değil, geliştiricisi de olabilen, yaratıcı ve üretken mezunlar verebilmek.
- Dünyanın herhangi bir yerinde eğitim adına yeni ve yararlı bir gelişme gerçekleştiğinde, söz konusu gelişmeyi mümkün olan en kısa zamanda Kocaeli Üniversitesi'nde tartışmak ve uygulanabilir hale getirmek.
- Eğitim ve öğretim faaliyetlerinde yeni yöntem ve uygulamalarla diğer üniversitelere önderlik etmek.
- Eğitimin donanım ihtiyacı karşılanacak ve fiziksel altyapı geliştirilecektir.
- Eğitimde bilgi teknolojilerinin kullanımını artırılarak yaygın hale getirilecektir.
- Eğitimde etkin bir yönlendirme sistemi kurulacaktır.
- AB Fonlarından daha etkin bir şekilde faydalanılarak eğitimin finansmanı desteklenecektir.
- Eğitimde kalite, rekabet, verimlilik ve fırsat eşitliğini artırmaya yönelik olarak idari yapı yeniden düzenlenecektir.

Araştırma Politikaları:

- Öğretim üyelerini ve öğrencileri bilimsel çalışmalarda etkin yöntemlerle motive ederek uluslararası düzeyde ön plana çıkabilen eserler vermelerini sağlamak.
- Dikkate değer eser ve araştırmaların ulusal ve uluslararası düzeyde en iyi şekilde tanıtılmalarını sağlamak.
- Bilimsel araştırmaların kapsam alanını genişletmek amacıyla, çalışmaların sadece ulusal değil, uluslararası alanda da yapılabilmesi için gerekli tüm destekleri sağlamak ve farklı disiplinlerde ekipler oluşturulmasına öncülük etmek.
- Bölgesel ihtiyaçlara göre araştırma projeleri geliştirmek.

Kalite Politikaları

- Üniversitenin tüm faaliyetlerini iç ve dış paydaşları en üst düzeyde mutlu etme anlayışı ve amacıyla gerçekleştirmek.
- Birimlerde ve bireylerde sürekli gelişim anlayışını egemen kılmak ve gerçekleştirmek.
- İç ve dış paydaşların üniversitenin hizmet ve faaliyetlerinden dolayı memnuniyet derecelerini ölçerek varsa şikâyetlerini tespit edip düzeltmeler için gereken önlemleri almak.
- Hizmet ve eğitim seviyesinin yükseltilmesi için öneri sistemleri kurmak ve paydaşların önerilerini alıp değerlendirmek.

Çevre Politikası

- Ülkemizin ve dünyanın doğal, kültürel ve sosyal çevre güzelliklerinin korunmasına katkıda bulunmak.
- Ağaçlandırma ve yeşil alanların geliştirilmesi çalışmalarına mümkün olan her türlü desteği vermek.
- İç ve dış estetik çevre bilincinin geliştirilmesine katkı sağlamak.
- Çevrenin korunmasına yönelik toplum bilincinin geliştirilmesine zemin hazırlayacak bilimsel, kültürel ve sosyal faaliyetlere öncülük etmek.
- Denizin, yeraltı ve yerüstü kaynaklarının korunması ve etkin kullanılmasına öncülük etmek.

Akademik Politikalar

- Akademik kadroların çağın gereklerini en üst düzeyde yansıtacak şekilde yetiştirilmesi için üniversitenin yetki ve sorumluluk alanına giren tüm düzenlemeleri yapmak.
- Akademisyenler arası görevdeşlik doğuracak çalışmalara öncülük etmek.
- Akademisyenlerin iç ve dış paydaşlarla ilişkilerini daha etkin ve verimli hale getirerek, iç ve dış çevrenin bilimsel bilinçten daha fazla yararlanmasına imkân hazırlamak.

İdari Politikalar

- Üniversitenin yönetim kademelerinde bulunanları, modern bir yöneticide bulunması gereken bilgilerle donatmak. Bunun gerçekleşebilmesi için yönetici geliştirme programları düzenlemek.
- Yöneticilerin yönetsel faaliyetlerinde pozitif motivasyon esasına uymalarını sağlamak.
- Yönetilenlere karşı tüm uygulamalarda yüksek performans ve başarı ölçütleri esas alınarak değerlendirmeler yapmak. Eşitlik ve adalet ilkesinden ödün vermemek.
- Yöneticilerin birbirleriyle dayanışma ve destek anlayışı içerisinde olmalarını sağlamak.
- Yönetsel kadro değişimlerinde kurumsal faaliyetlerde zafiyete yol açmamak için, bilgi ve deneyimin aktarılmasını sistemleştirmek.
- İnsan kaynakları çalışmalarını norm kadro esaslarına göre yürütmek.
- Üniversite hakkında ihtiyaç duyulan istatistiksel bilgileri sistemleştirmek (yönetim bilgi sistemini etkin bir şekilde hizmete hazır tutmak).

Öğrenci politikaları

- Öğrencileri üniversitenin en önemli paydaşı bilmek,
- Öğrencilere eğitimlerini tamamladıktan sonra da organize faaliyetlerle ihtiyaç duyacakları ve karşılanması mümkün yardımlarda bulunmak, onlarla ilişkiyi sürekli kılarak işbirliğini artırmak,
- Öğrencilerin iş dünyasına kabul ettirilmeleri ve orada etkin olarak yerleşebilmeleri için destek çalışmaları gerçekleştirmek,
- Öğrencileri sevmek ve öğrenciler tarafından sürekli şekilde sevmek için oryantasyon programları da dahil, çeşitli iç etkinliklerde bulunmak,
- Akademik ve idari kadroların öğrencilere karşı davranışlarına düzeyli ve memnuniyet oluşturacak standartlar getirmek ve bunları uygulamak.
- Öğrencilerin fiziksel ve sosyal ihtiyaçlarının karşılanması desteklenecektir

Bölgesel Politikalar

- Bölgenin sosyal, kültürel ve ekonomik problemlerine yönelik çözüm çalışmalarında bulunmak.
- Bölgenin sanayi ve hizmet kuruluşlarıyla bölge kalkınmasına daha fazla katkıda bulunacak işbirlikleri gerçekleştirmek.
- Üniversite-sanayi işbirliğini etkin bir şekilde gerçekleştirirken kapsama alanını tüm bölgeyi içine alacak şekilde genişletmek.

II-B. İDARENİN AMAÇ VE HEDEFLERİ

II.B.1 Misyon

Uluslararası çağdaş eğitim sürecine uyumlu, ileri düzeyde eğitim, öğretim, araştırma, geliştirme etkinliklerini sürdürerek, sağlık, sosyal, kültür, sanat, spor, ekonomi ve teknoloji alanlarında gerçekleştirdiği bilimsel araştırmalar ile tüm insanlığa yarar sağlayacak bilgiyi üretmek, ürettiği bilgi ve teknolojinin aktarımı ile kullanımını sağlamak ve insan haklarına saygılı, özgür düşünceli, etik değerlere bağlı, yaratıcı, yapıcı ve uygulayıcı bireyler yetiştirmek, Kocaeli Bölgesinde paydaşlarımızla birlikte ileri teknoloji ile endüstriyel dönüşüm gerçekleştirecek bilinen markalar oluşturulmasına katkıda bulunmaktır.

II.B.2 Vizyon

Bilgi çağına hakim, bilinen, görünür bir üniversite olmak.

II.B.3 Stratejik Amaç ve Hedefler

Kocaeli Üniversitesi 2009-2013 Stratejik Planında altı stratejik amaç ve 57 stratejik hedef belirlemiştir.

STRATEJİK AMAÇ 1 Eğitim ve öğretimin kalite ve altyapısının geliştirilmesi.

Stratejik Hedef 1.1 (2009-2013) Eğitim kapsamındaki derslere ait kitap, belge ve ders notu gibi kaynakların, öğrencilerimizin gereksinimlerine yetecek sayıda sağlanarak kütüphanemizde bulundurulması hedeflenmiştir.

Stratejik Hedef 1.2 (2009-2013) Eğitim, öğretim ve sağlık hizmetleri için gerekli laboratuvar, sınıf, amfilerinin oluşturulması teknolojik donanımlarının sağlanması hedeflenmiştir.

Stratejik Hedef 1.3 (2009-2013) Yürütülen eğitim programlarının içerik ve kapsamının ve tüm öğretim elemanlarının eğitimle ilgili işlevlerinin geliştirilmesi hedeflenmiştir.

Stratejik Hedef 1.4 (2009-2013) Mezunlarımızın iş bulmasını kolaylaştırıcı ve ülkemizin gereksinimlerine karşılık verecek nitelikte yeni önlisans ve lisans programlarının planlanması hedeflenmiştir.

Stratejik Hedef 1.5 (2009-2013) Disiplinler arası ve Yörede üretim yapan sektörün gereksinimlerine yanıt verecek nitelikte yeni lisansüstü programların açılması hedeflenmiştir.

Performans Hedef ve Göstergeleri ile Faaliyetler

Stratejik Hedef 1.6 (2009-2013) Her yıl en az bir meslek yüksekokulu eğitim programına eğitim-öğretim, staj, teknik geziler, pratik uygulamalar gibi konularda ayni ve parasal destek verecek sanayi ortaklarının sağlanması hedeflenmiştir.

Stratejik Hedef 1.7 (2009-2013) Bölge ve ülkemiz genelindeki orta eğitim kurumları için özel tanıtım programlarının oluşturulması hedeflenmiştir.

Stratejik Hedef 1.8 (2009-2013) Üniversitemizin şu anda sahip olduğu 28 öğrenci/öğretim elemanı oranının 20 öğrenci/öğretim elemanı oranına düşürülmesi hedeflenmiştir.

Stratejik Hedef 1.9 (2009-2013) Öğrenci ilişkilerinin, mevcut sosyal yapının her alanda düzenlenecek sosyal ve kültürel programlar ile zenginleştirilerek geliştirilmesi hedeflenmiştir.

Stratejik Hedef 1.10 (2009-2013) Tüm öğretim elemanlarının ve idari personelin eğitim ve iletişim tekniklerinin geliştirilmesi için profesyonel anlamda eğitim alması hedeflenmiştir.

Stratejik Hedef 1.11 (2009-2013) Ulusal ve uluslararası yeni değişim programlarının oluşturulması mevcut değişim programlarındaki değişim sayılarının artırılması için planlamalar yapılması hedeflenmiştir.

Stratejik Hedef 1.12 (2009-2013) Sürekli ve uzaktan eğitim merkezinin (SEM) bölge gereksinimleri doğrultusunda yeniden yapılandırılması ve eğitim programlarının geliştirilmesi hedeflenmiştir.

Stratejik Hedef 1.13 (2009-2013) Uzaktan eğitim hizmeti verecek yeni bir meslek yüksekokulunun açılması hedeflenmiştir.

STRATEJİK AMAÇ 2 Araştırma kalitesini artırarak, ulusal ve uluslararası sorunların çözümüne bilgi ve teknolojik katkı sağlamak.

Stratejik Hedef 2.1 (2009-2013) İleri disiplinler arası endüstriyel araştırma-geliştirme laboratuvarlarının kurulması ve her yıl yeni araştırma projelerinin yürütülmesi hedeflenmiştir.

Stratejik Hedef 2.2 (2009-2013) Üniversitemizde var olan ve bilimsel araştırmalara yönelik donanım parkının envanterinin bir araya getirilerek kullanımı ve %20 lik verim artışı sağlanması hedeflenmiştir.

Stratejik Hedef 2.3 (2009-2013) Üniversitemizin araştırma birimleri, merkezleri ve laboratuvarları ile teknoparklarda ve diğer sanayi kuruluşları arasındaki işbirliğini kuvvetlendirmek ve her yıl en az 2 adet şirket ortaklı proje yürütmek hedeflenmiştir.

Performans Hedef ve Göstergeleri ile Faaliyetler

Stratejik Hedef 2.4 (2009-2013) Yurt içi ve yurtdışından alanında uzman kişi ve kişilerin konferans vermek üzere çağırılması hedeflenmiştir.

Stratejik Hedef 2.5 (2009-2013) Her yıl ocak ayında Ar-Ge proje pazarı düzenlenmesi hedeflenmiştir.

Stratejik Hedef 2.6 (2009-2013) Nümerik hesaplama ve modelleme çalışmalarının gerçekleştirilebileceği gelişmiş bir bilgisayar sisteminin kurulması hedeflenmiştir.

Stratejik Hedef 2.7 (2009-2013) Bilimsel araştırma olanaklarının ve araştırma sonuçlarının ilgili kurumlara tanıtımının gerçekleştirilmesi hedeflenmiştir.

Stratejik Hedef 2.8 (2009-2013) Araştırma-geliştirmeye yönelik teknolojik transfer ve destek biriminin kurulması hedeflenmiştir.

Stratejik Hedef 2.9 (2009-2013) Araştırma-geliştirme çalışmalarına yönelik ulusal ve uluslararası bilimsel ve teknolojik düzlemlere katılımın sağlanması hedeflenmiştir.

Stratejik Hedef 2.10 (2009-2013) Kök hücre ve genetik alanındaki bilimsel çalışma sonuçlarının klinik uygulamalara yansıtılması için ilk aşama olarak kemik iliği transplantasyonu altyapısının kurulması hedeflenmiştir.

Stratejik Hedef 2.11 (2010-2013) Mekatronik alanında araştırma altyapısı ve insan kaynaklarının güçlendirilmesi hedeflenmiştir.

Stratejik Hedef 2.12 (2010-2013) Bilişim teknolojileri alanlarının araştırma altyapısı ve insan kaynaklarının güçlendirilmesi hedeflenmiştir.

Stratejik Hedef 2.13 (2010-2013) Bölgenin gereksinimleri doğrultusunda çevre ve halk sağlığı konusunda yapılan araştırma çalışmalarının artırılması hedeflenmiştir.

Stratejik Hedef 2.14 (2010-2013) İleri malzemeler ve işleme alanında araştırma altyapısı ve insan kaynaklarının güçlendirilerek verimli duruma getirilmesi hedeflenmiştir.

Stratejik Hedef 2.15 (2010-2013) Onkolojik bilimler alanında araştırma altyapısı ve insan kaynaklarının güçlendirilmesi hedeflenmiştir.

Stratejik Hedef 2.16 (2010-2013) Elektronik haberleşme alanında araştırma altyapısı ve insan kaynaklarının güçlendirilmesi hedeflenmiştir.

Stratejik Hedef 2.17 (2009-2013) Her yıl bağış olarak verilen AB fonlarından her yıl en az 3 yeni proje ile yararlanılması hedeflenmiştir.

Stratejik Hedef 2.18 (2010-2013) Moleküler teknoloji ve biyoteknoloji alanında araştırma altyapısı ve insan kaynaklarının güçlendirilmesi hedeflenmiştir.

STRATEJİK AMAÇ 3 İnsan kaynaklarını geliştirmek, çalışanların kurum içi memnuniyetini yükselterek motivasyonlarını artırmak.

Stratejik Hedef 3.1(2009-2013) İdari çalışanların meslek olanaklarının geliştirilmesi, görevde yükselme sınavları gibi motivasyon artırılmasına yönelik çalışmaların gerçekleştirilmesi hedeflenmiştir.

Stratejik Hedef 3.2 (2009-2013) Her yıl genel ağ (internet) ortamında Kocaeli Üniversitesi çalışanlarına yönelik memnuniyet anketi yapılması hedeflenmiştir.

Stratejik Hedef 3.3 (2009-2013) Akademik ve idari insan kaynakları birimi oluşturularak, akademik çalışan seçiminde aday havuzlarının oluşturulması, tüm idari ve akademik birimlerde yapılacak iş analizleri, oluşturulacak görev tanımları ve iş gerekleri doğrultusunda gereksinim duyulan idari norm kadro sayılarının belirlenmesi hedeflenmiştir.

STRATEJİK AMAÇ 4 Üniversitemizin yerleşkelerinin altyapı ve fiziksel alanlarının geliştirilmesi ve etkin kullanımının sağlanması.

Stratejik Hedef 4.1 (2009-2013) Üniversitemizin tüm birimlerine ait girişlerde akıllı kart geçiş, sabit detektör ve kameralı güvenlik sistemlerinin kurulması, fiziksel ve teknik önlemlerle güvenlik altyapısının güçlendirilmesi hedeflenmiştir.

Stratejik Hedef 4.2 (2009-2013) Eğitimin etkinlik ve verimliliğini sağlayacak ileri teknolojik donanımlı sınıf, amfi ve laboratuvarların oluşturulması hedeflenmiştir.

Stratejik Hedef 4.3 (2009-2013) Rekreasyon alanının, toplam yerleşke alanının %65'ine çıkarılması, bu amaçla mevcut alanlara ek olarak 42.000 m² spor ve rekreasyon alanının planlanması ve böylece öğrenci başına 0,30 m² olan spor ve rekreasyon alanlarının 1 m²'ye çıkarılması hedeflenmiştir.

Performans Hedef ve Göstergeleri ile Faaliyetler

Stratejik Hedef 4.4 (2009-2013) Öğrenci başına 0,25 m² olan yemekhane alanının 0,30m²'ye çıkarılması için 3.000 m² ek yemekhane alanı ve 2.800 m² toplam kantin alanının 2013 yılı sonuna kadar tamamlanması hedeflenmiştir.

Stratejik Hedef 4.5 (2009-2013) Kablosuz genel ağ (internet) sisteminin yerleşkelerde yaygınlaştırılarak yerleşkelerin tamamını kapsaması hedeflenmiştir.

Stratejik Hedef 4.6 (2009-2013) Üniversite içinde Prof. Dr. Baki KOMSUOĞLU Kültür ve Kongre Merkezi'nde telekonferans sisteminin kurularak kullanıma açılması hedeflenmiştir.

Stratejik Hedef 4.7 (2009-2013) Yerleşkeler arası telefon ve faks iletişimleri için genel ağ (internet) altyapısının oluşturulması hedeflenmiştir.

Stratejik Hedef 4.8 (2009-2013) Fen-Edebiyat Fakültesi'nin fen ve edebiyat fakülteleri olarak ayrılması, edebiyat fakültesi için yeni bina yapılması ve donanım sağlanması hedeflenmiştir.

Stratejik Hedef 4.9 (2009-2013) Üniversitemizin enstitülerine ait binalarının yapılması hedeflenmiştir.

Stratejik Hedef 4.10 (2009-2013) Yerleşkelere, diğer birimlere ve yapımı düşünülen yeni binalara ait yol, kaldırım, yağmur suyu akıtımı, aydınlatma, ısıtma ve otopark ortak kullanım alanlarının projelendirilmesi ve yapılması hedeflenmiştir.

Stratejik Hedef 4.11 (2009-2010) Mühendislik Fakültesi'ne ait binalarının yapımının tamamlanması hedeflenmiştir.

Stratejik Hedef 4.12 (2010-2013) Umuttepe yerleşkesinde hasta ve yakınları ile ulusal ve uluslararası bilim, sanat, kültür ve spor etkinliklerine katılan ziyaretçilere yönelik eğitim ve hizmet uygulama otelinin yapılması hedeflenmiştir.

Stratejik Hedef 4.13 (2009-2013) Dış hekimliği fakültesinin çalışma, eğitim ve öğretime başlaması hedeflenmiştir.

STRATEJİK AMAÇ 5 Tüm paydaşlarımızla ilişkileri geliştirmek ve güçlendirmek.

Stratejik Hedef 5.1 (2009-2013) Üniversite genelinde her türlü öğrenci dilek ve şikâyetlerinin düzenli ve sürekli olarak toplandığı ve değerlendirildiği bir yazılım internet ortamında geliştirilmesi hedeflenmiştir.

Stratejik Hedef 5.2 (2009-2013) Öğrencilerin, mezunların, akademik ve idari çalışanların birlikte katılımını sağlayacak sosyal etkinlikler, kültür ve spor etkinlikleri düzenlenmesi, bu tür etkinliklerin özendirilmesi ve desteklenmesi için gerekli düzenlemeler yapılması hedeflenmiştir.

Stratejik Hedef 5.3 (2009-2013) Öğrencilerin ve mezun öğrenci bilgi bankasının internet ortamında oluşturulması sağlanacak en uygun iş fırsatları için kılavuzluk, işe yerleştirme, staj gibi konularında hizmet verecek ‘kariyer birimi’ kurulması hedeflenmiştir.

Stratejik Hedef 5.4 (2009-2013) Öğrenci konseyinin daha etkin çalışabilmesi için, konseyin ayrı bir mekanda konumlandırılması ve kurumsallaştırılması, öğrencilerin üniversitemiz birimlerinin karar alma sürecine daha etkin katılımının sağlanması hedeflenmiştir.

Stratejik Hedef 5.5 (2009-2013) Yerel, ulusal ve uluslararası alanda başarı elde eden öğrencilere yönelik bir ödül sisteminin geliştirilmesi ve öğrenci başarılarının üniversite geneline etkin olarak duyurulması hedeflenmiştir.

Stratejik Hedef 5.6 (2009-2013) Akademik ve idari çalışanların beklentilerini ölçen memnuniyet anket sonuçları ile dilek, öneri ve yakınma başvurularının izlendiği bir sistemin internet ortamında geliştirilmesi hedeflenmiştir.

Stratejik Hedef 5.7 (2009-2013) Her yıl düzenli olarak meslek odaları ya da birlik temsilcilerinin katılımı ile ‘iş dünyası–üniversite işbirliği ve iletişim toplantıları’nın kariyer birimi tarafından düzenlenmesi hedeflenmiştir.

STRATEJİK AMAÇ 6 İç denetimin etkin bir şekilde yürütülmesi, geliştirilmesi ve başarıyla uygulanması.

Stratejik Hedef 6.1 (2009-2013) Denetim çalışma planlarıyla denetlenen faaliyetlere ilişkin risklerin tanımlanması ve risk analizlerinin yapılması, mevcut iç kontrollerin değerlendirilmesi ve risklerin giderilmesine yönelik çözüm yollarının geliştirilmesi hedeflenmiştir.

Performans Hedef ve Göstergeleri ile Faaliyetler

Stratejik Hedef 6.2 (2009-2013) Denetim faaliyetleri, denetlenen birimlerde yapılacak anketlerle iç denetim etkinliğinin artırılması hedeflenmiştir.

Stratejik Hedef 6.3 (2009-2013) İç Denetimce düzenlenen raporlar doğrultusunda ve (Stratejik Amaç 1.10)' daki hizmet içi eğitim programlarını yönlendirilip, geliştirilmesi hedeflenmiştir.

II.C- PERFORMANS HEDEF VE GÖSTERGELERİ İLE FAALİYETLER

II.C.1- PERFORMANS HEDEFİ TABLOLARI

PERFORMANS HEDEFİ TABLOSU

İdare Adı	38.39 - KOCAELİ ÜNİVERSİTESİ
------------------	------------------------------

Stratejik Amaç	Eğitim ve öğretimin kalite ve altyapısının iyileştirilmesi
Stratejik Hedef	Eğitim kapsamındaki derslere ait kitap, belge ve ders notu gibi kaynakların, öğrencilerimizin gereksinimlerine yetecek sayıda sağlanarak kütüphanemizde bulundurulması hedeflenmiştir.

Sorumlu Harcama Birimleri	Kütüphane ve Dokümantasyon Daire Başkanlığı
----------------------------------	---

Performans Hedefi	Üniversitemiz kütüphanelerinde öğrencilerimizin ve personelimizin gereksinimlerine yetecek sayıda basılı yayın alımı, bilgiye abonelik yapılması ve elektronik yayın alımı yapılması hedeflenmiştir.
--------------------------	--

Performans Göstergeleri		Ölçü Birimi	2010	2011	2012
1	Alımı planlanan yayın sayısı(basılı kitap)	Adet	1.439	149	2.000
2	Mevcut yayın sayısı (basılı kitap)	Adet	67.597	70.552	80.000
3	Alımı planlanan basılı dergi sayısı	Adet	0	0	100
4	Mevcut basılı dergi sayısı	Adet	988	1.069	1.200
5	Alımı planlanan elektronik veri tabanı (e-dergi)	Adet	0	0	20000
6	Mevcut elektronik veri tabanı (e-dergi)	Adet	10.760	10.760	20.000
7	Alımı planlanan elektronik veri tabanı (e-kitap)	Adet	0	0	80.000
8	Mevcut elektronik veri tabanı (e-kitap)	Adet	54.537	54.537	80.000

FAALİYETLER		KAYNAK İHTİYACI		
		BÜTÇE	BÜTÇE DIŞI	TOPLAM
1	Basılı Kitap, Yayın, Elektronik Veri Tabanı Alım Faaliyeti	531.100	0	531.100
GENEL TOPLAM		531.100	0	531.100

Performans Hedef ve Göstergeleri ile Faaliyetler

PERFORMANS HEDEFİ TABLOSU

İdare Adı	38.39 - KOCAELİ ÜNİVERSİTESİ
------------------	------------------------------

Stratejik Amaç	Eğitim ve öğretimin kalite ve altyapısının iyileştirilmesi
Stratejik Hedef	Eğitim, öğretim ve sağlık hizmetleri için gerekli laboratuvar, sınıf, amfilerinin oluşturulması teknolojik donanımlarının sağlanması hedeflenmiştir.

Sorumlu Harcama Birimleri	İdari ve Mali İşler Daire Başkanlığı-Bilgi İşlem Daire Başkanlığı
----------------------------------	---

Performans Hedefi	Binaları tamamlanan ve ihtiyaç duyulan okulların ve birimlerin büro, sınıf, laboratuvarlarında kullanılmak üzere gereksinim duyulan teknolojik donanım, yazılım, mefruşat ihtiyaçları karşılanması, internet altyapısını IPV6 standardına uyumlu hale getirilmesi hedeflenmiştir.
--------------------------	---

Performans Göstergeleri		Ölçü Birimi	2010	2011	2012
1	Bilgisayar alım sayısı	Adet	1.028	503	550
2	Projeksiyon alım sayısı	Adet	74	100	70
3	Yazıcı alım sayısı	Adet	52	60	50
4	Yazılım alım sayısı	Adet	11	3	1
5	Diğer Makine ve Teçhizat alım sayısı	Adet	206	5	200
6	Mobilya ve mefruşat alım sayısı	Adet	2.468	838	400
7	İP havuzunda İPv6 numaralarının tahsis edilme oranı	Oran	0	%10	%50

FAALİYETLER		KAYNAK İHTİYACI		
		BÜTÇE	BÜTÇE DIŞI	TOPLAM
1	Bilgi Teknolojileri ve Makine Teçhizat Alım Faaliyeti	1.931.500	0	1.931.500
GENEL TOPLAM		1.931.500	0	1.931.500

Performans Hedef ve Göstergeleri ile Faaliyetler

PERFORMANS HEDEFİ TABLOSU

İdare Adı	38.39 - KOCAELİ ÜNİVERSİTESİ
Stratejik Amaç	Eğitim ve öğretimin kalite ve altyapısının iyileştirilmesi
Stratejik Hedef	Eğitim, öğretim ve sağlık hizmetleri için gerekli laboratuvar, sınıf, amfilerin oluşturulması teknolojik donanımlarının sağlanması hedeflenmiştir.
Sorumlu Harcama Birimleri	Araştırma ve Uygulama Hastanesi Başhekimliği
Performans Hedefi	Tıp Fakültesi ek binası tamamlandığında 2 adet ilave ameliyathane açılması, çocuk acil polikliniği genişletilmesi, Morfoloji binasında 24 yataklı ilave bir klinik açılması hedeflenmiştir.

Performans Göstergeleri		Ölçü Birimi	2010	2011	2012
1	Hastane yatak kapasitesi	Adet	691	694	700
2	Poliklinik hasta sayısı	Adet	582245	290115	600000
3	Klinikte yatacak hasta sayısı	Adet	28751	14786	30000
4	Ameliyat sayısı	Adet	22478	13939	30000

FAALİYETLER		KAYNAK İHTİYACI		
		BÜTÇE	BÜTÇE DIŞI	TOPLAM
1	Sağlık Hizmetleri Faaliyeti	8.284.100	0	8.284.100
GENEL TOPLAM		8.284.100	0	8.284.100

Performans Hedef ve Göstergeleri ile Faaliyetler

PERFORMANS HEDEFİ TABLOSU

İdare Adı	38.39 - KOCAELİ ÜNİVERSİTESİ
------------------	------------------------------

Stratejik Amaç	Eğitim ve öğretimin kalite ve altyapısının iyileştirilmesi
Stratejik Hedef	Yürütülen eğitim programlarının içerik ve kapsamının ve tüm öğretim elemanlarının eğitimle ilgili işlevlerinin geliştirilmesi hedeflenmiştir.

Sorumlu Harcama Birimleri	Tüm Akademik Birimler
----------------------------------	-----------------------

Performans Hedefi	Eğitimde yeniden yapılandırma sürecinde program içerik ve kapsamlarının iyileştirilmesi sağlanarak eğitimin devamlılığı hedeflenmiştir.
--------------------------	---

Performans Göstergeleri		Ölçü Birimi	2010	2011	2012
1	Meslek yüksek okulların (MYO) program içerik ve kapsamlarının güncellenmesi	Oran	%68,40	%77,71	%87,41
2	Yüksekokulların (YO) program içerik ve kapsamlarının güncellenmesi	Oran	%57,50	%60	%80
3	Lisans programlarının içerik ve kapsamlarının güncellenmesi	Oran	%60,08	%72,50	%83,91
4	Yüksek lisans programlarının içerik ve kapsamlarının güncellenmesi	Oran	%72,22	%90	%98,13
5	Doktora programlarının içerik ve kapsamlarının güncellenmesi	Oran	%78,57	%85,71	%92,50
6	Ön Lisans Programı haftalık ortalama ders saati	Adet	471	469	488
7	Ön Lisans Program sayısı	Adet	111	110	116
8	Lisans Programı haftalık ortalama ders saati	Adet	545	622	688
9	Lisans Program sayısı	Adet	85	86	88

FAALİYETLER		KAYNAK İHTİYACI		
		BÜTÇE	BÜTÇE DIŞI	TOPLAM
1	Eğitim-Öğretim Faaliyeti	26.870.160	0	26.870.160
GENEL TOPLAM		26.870.160	0	26.870.160

Performans Hedef ve Göstergeleri ile Faaliyetler

PERFORMANS HEDEFİ TABLOSU

İdare Adı	38.39 - KOCAELİ ÜNİVERSİTESİ
Stratejik Amaç	Eğitim ve öğretimin kalite ve altyapısının iyileştirilmesi
Stratejik Hedef	Yürütülen eğitim programlarının içerik ve kapsamının ve tüm öğretim elemanlarının eğitimle ilgili işlevlerinin geliştirilmesi hedeflenmiştir.
Sorumlu Harcama Birimleri	Tüm Akademik Birimler
Performans Hedefi	Eğitimde yeniden yapılandırma sürecinde program içerik ve kapsamlarının iyileştirilmesi sağlanarak eğitimin devamlılığı hedeflenmiştir.

Performans Göstergeleri		Ölçü Birimi	2010	2011	2012
10	Yüksek Lisans Programı haftalık ortalama ders saati	Adet	731	721	779
11	Yüksek Lisans Program sayısı	Adet	160	166	168
12	Doktora Programı haftalık ortalama ders saati	Adet	370	354	404
13	Doktora Program sayısı	Adet	66	69	69
14	Tamamlanan tez sayısı	Adet	857	746	892
15	Tam metin yayın sayısı (SCI-expanded, SSCI ve AHCI)	Adet	692	236	204
16	Yayın ve bilimsel faaliyet sayısı	Adet	1709	854	1136
17	Doçentlikte geçerli indeksli dergilerde yer alan toplam atıf sayısı	Adet	1226	661	1001
18	Kazanan bilimsel ve sanatsal ödül sayısı	Adet	32	26	40
19	Kazanan yayın teşvik ödülleri	Adet	32	14	34
20	Alınan patent sayısı	Adet	2	0	1

FAALİYETLER		KAYNAK İHTİYACI		
		BÜTÇE	BÜTÇE DIŞI	TOPLAM
1	Eğitim-Öğretim Faaliyeti	26.870.160	0	26.870.160
GENEL TOPLAM		26.870.160	0	26.870.160

Performans Hedef ve Göstergeleri ile Faaliyetler

PERFORMANS HEDEFİ TABLOSU

İdare Adı	38.39 - KOCAELİ ÜNİVERSİTESİ
------------------	------------------------------

Stratejik Amaç	Eğitim ve öğretimin kalite ve altyapısının iyileştirilmesi
Stratejik Hedef	Mezunlarımızın iş bulmasını kolaylaştırıcı ve ülkemizin gereksinimlerine karşılık verecek nitelikte yeni ön lisans ve lisans programının planlanması hedeflenmiştir.

Sorumlu Harcama Birimleri	Tüm Akademik Birimler (Enstitüler Hariç)
----------------------------------	---

Performans Hedefi	Akademik birimlerimizin ihtiyaç duyulan ön lisans ve lisans programlarının açılması hedeflenmiştir.
--------------------------	---

Performans Göstergeleri		Ölçü Birimi	2010	2011	2012
1	Ön Lisans Program Sayısı	Adet	82	81	82
2	Planlanan Ön Lisans Program Sayısı	Adet	17	17	24
3	Lisans Program Sayısı	Adet	92	93	95
4	Planlanan Lisans Program Sayısı	Adet	11	15	11
5	Ön Lisans Programlarında kayıtlı öğrenci sayısı	Adet	23257	22152	22510
6	Lisans Programlarında kayıtlı öğrenci sayısı	Adet	27442	29444	31251
7	Planlan Ön Lisans Programı haftalık ortalama ders saati	Adet	275	278	338
8	Planlanan Lisans Programı haftalık ortalama ders saati	Adet	288	369	433

FAALİYETLER		KAYNAK İHTİYACI		
		BÜTÇE	BÜTÇE DIŞI	TOPLAM
1	Açılan Önlisans- Lisans Programı Öğretim Faaliyeti	61.934.182	0	61.934.182
GENEL TOPLAM		61.934.182	0	61.934.182

Performans Hedef ve Göstergeleri ile Faaliyetler

PERFORMANS HEDEFİ TABLOSU

İdare Adı	38.39 - KOCAELİ ÜNİVERSİTESİ
------------------	------------------------------

Stratejik Amaç	Eğitim ve öğretimin kalite ve altyapısının iyileştirilmesi
-----------------------	--

Stratejik Hedef	Disiplinlerarası ve yörede üretim yapan sektörün gereksinimlerine yanıt verecek nitelikte yeni lisansüstü programların açılması hedeflenmiştir.
------------------------	---

Sorumlu Harcama Birimleri	Sosyal Bilimler Enstitüsü, Fen Bilimleri Enstitüsü, Sağlık Bilimleri Enstitüsü
----------------------------------	--

Performans Hedefi	Enstitülerimizde ihtiyaç duyulan lisansüstü programların açılması hedeflenmiştir.
--------------------------	---

Performans Göstergeleri		Ölçü Birimi	2010	2011	2012
1	Yüksek Lisans Program Sayısı	Adet	87	92	96
2	Planlanan Yüksek Lisans Program Sayısı	Adet	1	1	3
3	Lisans Program Sayısı	Adet	1	1	2
4	Planlanan Doktora Program Sayısı	Adet	512	472	612
5	Yüksek Lisans Programlarında kayıtlı öğrenci sayısı	Adet	793	852	1137
6	Doktora Programlarında kayıtlı öğrenci sayısı	Adet	306	328	394
7	Planlan Yüksek Lisans Programı haftalık ortalama ders saati	Adet	12	12	57
8	Planlanan Doktora Programı haftalık ortalama ders saati	Adet	0	0	18

FAALİYETLER		KAYNAK İHTİYACI		
		BÜTÇE	BÜTÇE DIŞI	TOPLAM
1	Açılan Lisansüstü Programı Öğretim Faaliyeti	8.171.000	0	8.171.000
GENEL TOPLAM		8.171.000	0	8.171.000

Performans Hedef ve Göstergeleri ile Faaliyetler

PERFORMANS HEDEFİ TABLOSU

İdare Adı	38.39 - KOCAELİ ÜNİVERSİTESİ
------------------	------------------------------

Stratejik Amaç	Eğitim ve öğretimin kalite ve altyapısının iyileştirilmesi
Stratejik Hedef	Her yıl en az bir meslek yüksekokulu eğitim programına eğitim-öğretim, staj, teknik geziler, pratik uygulamalar gibi konularda ayni ve parasal destek verecek sanayi ortaklarının sağlanması hedeflenmiştir.

Sorumlu Harcama Birimleri	Tüm Meslek Yüksekokulları
----------------------------------	---------------------------

Performans Hedefi	Meslek yüksekokulları ile Sanayi Kuruluşları arasında toplantılar düzenlenerek yeni ortaklıklar başlatılacaktır.
--------------------------	--

Performans Göstergeleri		Ölçü Birimi	2010	2011	2012
1	Toplantı sayısı	Adet	28	41	56
2	Meslek Yüksekokulları ile (MYO) Sanayi Kuruluşları arasında ortaklık sayısı	Adet	5	6	11
3	Sağlanan Destek	Miktar	0	4500	2600
4	Staj yapan öğrenci sayısı	Adet	9358	4230	9667

FAALİYETLER		KAYNAK İHTİYACI		
		BÜTÇE	BÜTÇE DIŞI	TOPLAM
1	Sanayi Ortaklıkları Oluşturma Faaliyeti	94.000	0	94.000
GENEL TOPLAM		94.000	0	94.000

Performans Hedef ve Göstergeleri ile Faaliyetler

PERFORMANS HEDEFİ TABLOSU

İdare Adı	38.39 - KOCAELİ ÜNİVERSİTESİ
Stratejik Amaç	Eğitim ve öğretimin kalite ve altyapısının iyileştirilmesi
Stratejik Hedef	Bölge ve ülkemiz genelindeki orta eğitim kurumları için özel tanıtım programlarının oluşturulması hedeflenmiştir.
Sorumlu Harcama Birimleri	Öğrenci İşleri Daire Başkanlığı, Tüm Akademik Birimler, Basın ve Halkla İlişkiler Müdürlüğü
Performans Hedefi	Yöre ve ülkemiz genelinde ortaöğretim kurumları için özel tanıtım programları oluşturulup, ÖSS'de ilk 5000'e giren öğrencilerden, üniversitemize giren öğrencilerin sayısı arttırılacaktır.

Performans Göstergeleri		Ölçü Birimi	2010	2011	2012
1	Yapılan tanıtım sayısı	Adet	103	97	177
2	ÖSS'de ilk 5000'e giren öğrenci sayısı	Adet	402	405	453

FAALİYETLER		KAYNAK İHTİYACI		
		BÜTÇE	BÜTÇE DIŞI	TOPLAM
1	Ortaöğretim Kurumlarına Tanıtım Faaliyeti	15.000	0	15.000
GENEL TOPLAM		15.000	0	15.000

Performans Hedef ve Göstergeleri ile Faaliyetler

PERFORMANS HEDEFİ TABLOSU

İdare Adı	38.39 - KOCAELİ ÜNİVERSİTESİ
------------------	------------------------------

Stratejik Amaç	Eğitim ve öğretimin kalite ve altyapısının iyileştirilmesi
Stratejik Hedef	Üniversitemizin şu anda sahip olduğu 28 öğrenci/öğretim elemanı oranının 20 öğrenci/öğretim elemanı oranına düşürülmesi hedeflenmiştir.

Sorumlu Harcama Birimleri	Personel Daire Başkanlığı
----------------------------------	---------------------------

Performans Hedefi	Öğretim elemanı sayısı artırılması hedeflenmiş olup, YÖK'ten kadro tahsisi için girişimler yapılacaktır.
--------------------------	--

Performans Göstergeleri		Ölçü Birimi	2010	2011	2012
1	Mevcut öğretim elemanı sayısı	Adet	2074	2034	2138
2	Alınacak öğretim elemanı sayısı	Adet	194	71	134
3	Mevcut öğrenci sayısı	Adet	60243	48750	65226
4	Öğrenci/öğretim elemanı sayısı	Adet	30	25	32

FAALİYETLER		KAYNAK İHTİYACI		
		BÜTÇE	BÜTÇE DIŞI	TOPLAM
1	Akademik Personel Alım Faaliyeti	762.858	0	762.858
GENEL TOPLAM		762.858	0	762.858

Performans Hedef ve Göstergeleri ile Faaliyetler

PERFORMANS HEDEFİ TABLOSU

İdare Adı	38.39 - KOCAELİ ÜNİVERSİTESİ
------------------	------------------------------

Stratejik Amaç	Eğitim ve öğretimin kalite ve altyapısının iyileştirilmesi
Stratejik Hedef	Öğrenci ilişkilerinin, mevcut sosyal yapının her alanda düzenlenecek sosyal ve kültürel programlar ile zenginleştirilerek geliştirilmesi hedeflenmiştir.

Sorumlu Harcama Birimleri	Sağlık, Kültür ve Spor Daire Başkanlığı
----------------------------------	---

Performans Hedefi	Öğrencilerin yemek, sağlık gibi ihtiyaçları karşılanacak; sosyal, kültürel ve spor gibi alanlarda organizasyonlar yapılacaktır.
--------------------------	---

Performans Göstergeleri		Ölçü Birimi	2010	2011	2012
1	Öğrencilere sunulan yemek servisinin günlük ortalaması	Oran	%8,14	%10,18	%12,22
2	Öğrencilere sunulan vizite sayısının günlük ortalaması	Oran	%0,04	%0,05	%0,04
3	Öğrencilere yönelik kültürel faaliyet sayısı	Adet	0	12	20
4	Öğrencilere yönelik sportif faaliyet sayısı	Adet	56	44	52
5	Servisten yararlanan kişi sayısı	Adet	2500	3300	3500
6	Kısmi zamanlı Çalışma yapan öğrenci sayısı	Adet	339	448	450

FAALİYETLER		KAYNAK İHTİYACI		
		BÜTÇE	BÜTÇE DIŞI	TOPLAM
1	Öğrenci Beslenme Faaliyeti	5.277.200	0	5.277.200
2	Öğrenci Sağlık Hizmetleri Faaliyeti	25.000	0	25.000
3	Öğrenci Kültür, Spor ve Diğer Faaliyetler	650.000	0	650.000
GENEL TOPLAM		5.952.200	0	5.952.200

Performans Hedef ve Göstergeleri ile Faaliyetler

PERFORMANS HEDEFİ TABLOSU

İdare Adı	38.39 - KOCAELİ ÜNİVERSİTESİ
------------------	------------------------------

Stratejik Amaç	Eğitim ve öğretimin kalite ve altyapısının iyileştirilmesi
Stratejik Hedef	Tüm öğretim elemanlarının ve idari personelin eğitim ve iletişim tekniklerinin geliştirilmesi için profesyonel anlamda eğitim alması hedeflenmiştir.

Sorumlu Harcama Birimleri	Personel Daire Başkanlığı ve Tüm Akademik Birimler
----------------------------------	--

Performans Hedefi	Eğitim ve iletişim tekniklerinin geliştirilmesi amacıyla, öğretim elemanları ve idari personel için gerekli eğitimlerin planlanarak yapılması hedeflenmiştir.
--------------------------	---

Performans Göstergeleri		Ölçü Birimi	2010	2011	2012
1	Eğitim alan akademik personel sayısı	Adet	675	766	1009
2	Eğitim alan idari personel sayısı	Adet	206	185	252
3	(Eğitim alan akademik personel/toplam akademik personel)*100	Oran	%51,38	%50,73	%53,52
4	(Eğitim alan idari personel/toplam idari personel)*100	Oran	%53,56	%54,54	%60,87

FAALİYETLER		KAYNAK İHTİYACI		
		BÜTÇE	BÜTÇE DIŞI	TOPLAM
1	Eğitim Hizmeti Alım Faaliyeti	8.500	0	8.500
GENEL TOPLAM		8.500	0	8.500

Performans Hedef ve Göstergeleri ile Faaliyetler

PERFORMANS HEDEFİ TABLOSU

İdare Adı	38.39 - KOCAELİ ÜNİVERSİTESİ
------------------	------------------------------

Stratejik Amaç	Eğitim ve öğretimin kalite ve altyapısının iyileştirilmesi
Stratejik Hedef	Ulusal ve uluslararası yeni değişim programlarının oluşturulması, mevcut değişim programlarındaki değişim sayılarının artırılması için planlamalar yapılması hedeflenmiştir.

Sorumlu Harcama Birimleri	Uluslararası İlişkiler Birim Koordinatörlüğü
----------------------------------	--

Performans Hedefi	Erasmus dışındaki ikili işbirliği protokollerinin sayılarının artırılması, daha kapsamlı oryantasyon yapılması, İngilizce tanıtım materyalleri artırılması ve Erasmus Yoğun Dil Kursları açılması hedeflenmiştir.
--------------------------	---

Performans Göstergeleri		Ölçü Birimi	2010	2011	2012
1	Uluslararası değişimden faydalanan öğretim elemanı sayısı	Adet	19	23	20
2	Uluslararası değişimden faydalanan öğrenci sayısı	Adet	91	181	270
3	Uluslararası anlaşma yapılan üniversite sayısı	Adet	98	111	124
4	Programı tamamlayan öğrenci sayısı	Adet	91	61	0
5	Uluslar arası değişim yapılan ülke sayısı	Adet	23	23	24
6	EYDK için açılan sınıf sayısı	Adet	2	3	3
7	EYDK ya katılımcı sayısı	Adet	23	35	40

FAALİYETLER		KAYNAK İHTİYACI		
		BÜTÇE	BÜTÇE DIŞI	TOPLAM
1	Uluslararası Değişim Faaliyeti	0	39.073	39.073
GENEL TOPLAM		0	39.073	39.073

Performans Hedef ve Göstergeleri ile Faaliyetler

PERFORMANS HEDEFİ TABLOSU

İdare Adı	38.39 - KOCAELİ ÜNİVERSİTESİ
------------------	------------------------------

Stratejik Amaç	Eğitim ve öğretimin kalite ve altyapısının iyileştirilmesi
Stratejik Hedef	Ulusal ve uluslararası yeni değişim programlarının oluşturulması, mevcut değişim programlarındaki değişim sayılarının artırılması için planlamalar yapılması hedeflenmiştir.

Sorumlu Harcama Birimleri	Farabi Koordinatörlüğü
----------------------------------	------------------------

Performans Hedefi	Farabi Değişim programına katılan öğrencilerin sayısı arttırılacak, yeni üniversiteler ile protokoller yapılacaktır.
--------------------------	--

Performans Göstergeleri		Ölçü Birimi	2010	2011	2012
1	Ulusal değişimden faydalanarak gelecek öğrenci sayısı	Adet	14	42	82
2	Ulusal değişimden faydalanarak gidecek öğrenci sayısı	Adet	14	23	49
3	Anlaşma yapılan üniversite sayısı	Adet	31	50	62

FAALİYETLER		KAYNAK İHTİYACI		
		BÜTÇE	BÜTÇE DIŞI	TOPLAM
1	Ulusal Değişim Faaliyeti	0	110.160	110.160
GENEL TOPLAM		0	110.160	110.160

Performans Hedef ve Göstergeleri ile Faaliyetler

PERFORMANS HEDEFİ TABLOSU

İdare Adı	38.39 - KOCAELİ ÜNİVERSİTESİ
Stratejik Amaç	Eğitim ve öğretimin kalite ve altyapısının iyileştirilmesi
Stratejik Hedef	Sürekli ve uzaktan eğitim merkezinin (SEM) bölge gereksinimleri doğrultusunda yeniden yapılandırılması ve eğitim programlarının geliştirilmesi hedeflenmiştir.
Sorumlu Harcama Birimleri	Sürekli Eğitim Merkezi (SEM) ve Uzaktan Eğitim Merkezi (UZEM)
Performans Hedefi	Sürekli ve Uzaktan Eğitim Merkezi'nin programlarının belirlenerek, en az 3 farklı sertifika programının oluşturulması yürütülmesi hedeflenmiştir.

Performans Göstergeleri		Ölçü Birimi	2010	2011	2012
1	Sertifika programlarının sayısı	Adet	6	5	6
2	Sertifika Programlarına katılım sayısı	Adet	126	66	100
3	Sertifika alan kişi sayısı	Adet	2	4	4
4	Uzaktan eğitimden yararlanan öğrenci sayısı	Adet	0	0	0
5	Sertifika programlarının teknik alt yapısı oluşturma oranı	Oran	0	0	0

FAALİYETLER		KAYNAK İHTİYACI		
		BÜTÇE	BÜTÇE DIŞI	TOPLAM
1	Sürekli ve Uzaktan Eğitim Faaliyeti	0	200.000	200.000
GENEL TOPLAM		0	200.000	200.000

Performans Hedef ve Göstergeleri ile Faaliyetler

PERFORMANS HEDEFİ TABLOSU

İdare Adı	38.39 - KOCAELİ ÜNİVERSİTESİ
------------------	------------------------------

Stratejik Amaç	Eğitim ve öğretimin kalite ve altyapısının iyileştirilmesi
Stratejik Hedef	Uzaktan eğitim hizmeti verecek yeni bir meslek yüksekokulunun açılması hedeflenmiştir.

Sorumlu Harcama Birimleri	Uzaktan Eğitim Merkezi
----------------------------------	------------------------

Performans Hedefi	En fazla 3 farklı uzaktan eğitim programı açılması hedeflenmiştir.
--------------------------	--

Performans Göstergeleri		Ölçü Birimi	2010	2011	2012
1	Açılan program sayısı	Adet	0	0	3
2	Bilgi Sistem altyapısı tamamlama oranı	Oran	%20	%25	%80
3	Ders materyallerinin tamamlama oranı	Oran	%15	%20	%95

FAALİYETLER		KAYNAK İHTİYACI		
		BÜTÇE	BÜTÇE DIŞI	TOPLAM
1	Uzaktan Eğitim Faaliyeti	0	100.000	100.000
GENEL TOPLAM		0	100.000	100.000

Performans Hedef ve Göstergeleri ile Faaliyetler

PERFORMANS HEDEFİ TABLOSU

İdare Adı	38.39 - KOCAELİ ÜNİVERSİTESİ
------------------	------------------------------

Stratejik Amaç	Araştırma kalitesini arttırarak, ulusal ve uluslararası sorunların çözümüne bilgi ve teknolojik katkı sağlamak
-----------------------	--

Stratejik Hedef	İleri disiplinlerarası endüstriyel araştırma-geliştirme laboratuvarlarının kurulması ve her yıl yeni araştırma projelerinin yürütülmesi hedeflenmiştir.
------------------------	---

Sorumlu Harcama Birimleri	Bilimsel Araştırma Projeleri Koordinatörlüğü
----------------------------------	--

Performans Hedefi	Medikal Elektrooptik Sistemleri Mükemmeliyet Merkezi oluşturulması hedeflenmiştir.
--------------------------	--

Performans Göstergeleri		Ölçü Birimi	2010	2011	2012
1	Medikal Elektro Optik Sistemleri Araş. Merk. tamamlanma oranı	Oran	0	%5	%60
2	Oluşturulan laboratuvar sayısı	Adet	0	4	4

FAALİYETLER		KAYNAK İHTİYACI		
		BÜTÇE	BÜTÇE DIŞI	TOPLAM
1	Mükemmeliyet Merkezi Oluşturma Faaliyeti	1.234.000	0	1.234.000
GENEL TOPLAM		1.234.000	0	1.234.000

Performans Hedef ve Göstergeleri ile Faaliyetler

PERFORMANS HEDEFİ TABLOSU

İdare Adı	38.39 - KOCAELİ ÜNİVERSİTESİ
------------------	------------------------------

Stratejik Amaç	Araştırma kalitesini arttırarak, ulusal ve uluslararası sorunların çözümüne bilgi ve teknolojik katkı sağlamak
Stratejik Hedef	Üniversitemizde var olan ve bilimsel araştırmalara yönelik donanım parkının envanterinin bir araya getirilerek kullanımı ve %20'lik verim artışı sağlanması hedeflenmiştir.

Sorumlu Harcama Birimleri	Bilimsel Araştırma Projeleri Koordinatörlüğü
----------------------------------	--

Performans Hedefi	Bilimsel araştırmaya yönelik donanım parkının envanteri bir araya getirilerek %20 verim sağlanacak ve böylece yeni projeler desteklenecektir.
--------------------------	---

Performans Göstergeleri		Ölçü Birimi	2010	2011	2012
1	Araştırmaya yönelik cihaz sayısı	Adet	171	69	200
2	Yürütülen proje sayısı	Adet	103	66	0
3	2012'de yürütülecek proje sayısı	Adet	0	0	85
4	Proje sayısındaki artış oranı	Oran	%50	%30	%20
5	Envanteri tamamlanan laboratuvar sayısı	Adet	0	0	0
6	Verim sağlamak üzere desteklenen laboratuvar sayısı	Adet	50	57	65

FAALİYETLER		KAYNAK İHTİYACI		
		BÜTÇE	BÜTÇE DIŞI	TOPLAM
1	Rektörlük Bilimsel Araştırmalar Faaliyeti	900.000	0	900.000
GENEL TOPLAM		900.000	0	900.000

Performans Hedef ve Göstergeleri ile Faaliyetler

PERFORMANS HEDEFİ TABLOSU

İdare Adı	38.39 - KOCAELİ ÜNİVERSİTESİ
------------------	------------------------------

Stratejik Amaç	Araştırma kalitesini arttırarak, ulusal ve uluslararası sorunların çözümüne bilgi ve teknolojik katkı sağlamak
Stratejik Hedef	Üniversitemizin araştırma birimleri, merkezleri ve laboratuvarları ile teknoparklarda ve diğer sanayi kuruluşları arasındaki işbirliğini kuvvetlendirmek ve her yıl en az 2 adet şirket ortaklı proje yürütmek hedeflenmiştir.

Sorumlu Harcama Birimleri	Bilimsel Araştırma Projeleri Koordinatörlüğü
----------------------------------	--

Performans Hedefi	Üniversite araştırmacılarıyla sanayi kuruluşları arasında her yıl 2 proje oluşturulacaktır.
--------------------------	---

Performans Göstergeleri		Ölçü Birimi	2010	2011	2012
1	San-Tez proje sayısı	Adet	8	8	5

FAALİYETLER		KAYNAK İHTİYACI		
		BÜTÇE	BÜTÇE DIŞI	TOPLAM
1	Sanayi İşbirliği Proje Yürütme Faaliyeti	0	1.000.000	1.000.000
GENEL TOPLAM		0	1.000.000	1.000.000

Performans Hedef ve Göstergeleri ile Faaliyetler

PERFORMANS HEDEFİ TABLOSU

İdare Adı	38.39 - KOCAELİ ÜNİVERSİTESİ
------------------	------------------------------

Stratejik Amaç	Araştırma kalitesini arttırarak, ulusal ve uluslararası sorunların çözümüne bilgi ve teknolojik katkı sağlamak
Stratejik Hedef	Yurtiçi ve yurtdışından alanında uzman kişi ve kişilerin konferans vermek üzere çağırılması hedeflenmiştir.

Sorumlu Harcama Birimleri	Tüm Akademik Birimler
----------------------------------	-----------------------

Performans Hedefi	İlgili birimlerden, konferans vermek üzere davet edilen bilim insanı listesi toplanacak ve konferanslar yapılacaktır.
--------------------------	---

Performans Göstergeleri		Ölçü Birimi	2010	2011	2012
1	Yapılan bilimsel etkinlik sayısı	Adet	239	219	330
2	Bilimsel etkinliklere katılan öğretim elemanı sayısı	Adet	670	618	1008

FAALİYETLER		KAYNAK İHTİYACI		
		BÜTÇE	BÜTÇE DIŞI	TOPLAM
1	Bilimsel Araştırmalara Yönelik Toplantı Faaliyeti	34.600	0	34.600
GENEL TOPLAM		34.600	0	34.600

PERFORMANS HEDEFİ TABLOSU

İdare Adı	38.39 - KOCAELİ ÜNİVERSİTESİ
------------------	------------------------------

Stratejik Amaç	Araştırma kalitesini arttırarak, ulusal ve uluslararası sorunların çözümüne bilgi ve teknolojik katkı sağlamak
Stratejik Hedef	Her yıl Ocak ayında Ar-Ge Proje Pazarı düzenlenmesi hedeflenmiştir.

Sorumlu Harcama Birimleri	Bilimsel Araştırma Projeleri Koordinatörlüğü
----------------------------------	--

Performans Hedefi	Ar-Ge Proje Pazarı düzenlenecek
--------------------------	---------------------------------

Performans Göstergeleri		Ölçü Birimi	2010	2011	2012
1	Önerilen proje sayısı	Adet	32	0	30
2	Katılan Firma sayısı	Adet	21	0	30
3	Katılımcı sayısı	Adet	462	0	500
4	Başlatılan proje sayısı	Adet	0	0	0

FAALİYETLER		KAYNAK İHTİYACI		
		BÜTÇE	BÜTÇE DIŞI	TOPLAM
1	Ar-Ge Proje Pazarı Düzenleme Faaliyeti	51.600	15.000	66.600
GENEL TOPLAM		51.600	15.000	66.600

Performans Hedef ve Göstergeleri ile Faaliyetler

PERFORMANS HEDEFİ TABLOSU

İdare Adı	38.39 - KOCAELİ ÜNİVERSİTESİ
------------------	------------------------------

Stratejik Amaç	Araştırma kalitesini arttırarak, ulusal ve uluslararası sorunların çözümüne bilgi ve teknolojik katkı sağlamak
-----------------------	--

Stratejik Hedef	Araştırma-Geliştirme çalışmalarına yönelik ulusal ve uluslararası bilimsel ve teknolojik düzlemlere katılımın sağlanması hedeflenmiştir.
------------------------	--

Sorumlu Harcama Birimleri	Tüm Akademik Birimler
----------------------------------	-----------------------

Performans Hedefi	Ulusal ve uluslararası bilimsel fuar, sergi ve etkinliklere katılım sağlanacaktır.
--------------------------	--

Performans Göstergeleri		Ölçü Birimi	2010	2011	2012
1	Ulusal etkinliklere katılan öğretim elemanı sayısı	Adet	559	528	720
2	Uluslararası etkinliklere katılan öğretim elemanı sayısı	Adet	296	215	420

FAALİYETLER		KAYNAK İHTİYACI		
		BÜTÇE	BÜTÇE DIŞI	TOPLAM
1	Bilimsel ve Teknolojik Etkinliklere Katılım Faaliyeti	93.000	0	93.000
GENEL TOPLAM		93.000	0	93.000

Performans Hedef ve Göstergeleri ile Faaliyetler

PERFORMANS HEDEFİ TABLOSU

İdare Adı	38.39 - KOCAELİ ÜNİVERSİTESİ
------------------	------------------------------

Stratejik Amaç	Araştırma kalitesini arttırarak, ulusal ve uluslararası sorunların çözümüne bilgi ve teknolojik katkı sağlamak
Stratejik Hedef	Kök hücre ve genetik alanındaki bilimsel çalışma sonuçlarının klinik uygulamalara yansıtılması için ilk aşama olarak kemik iliği transplantasyonu altyapısının kurulması hedeflenmiştir.

Sorumlu Harcama Birimleri	Kök Hücre ve Gen Tedavileri Araş. ve Uygu. Merk.-Bilimsel Araştırma Projeleri Koordinatörlüğü
----------------------------------	---

Performans Hedefi	Kök hücre ve genetik alanında kemik iliği transplantasyonu altyapısının kurulması amacıyla, 5 ayrı proje desteklenmesi sağlanacaktır.
--------------------------	---

Performans Göstergeleri		Ölçü Birimi	2010	2011	2012
1	Kemik İliği Transplantasyonu altyapı tamamlanma oranı	Oran	0	0	0
2	Kök hücre ve genetik bilimlerindeki araştırma proje sayısı	Adet	11	11	12
3	Kök hücre ve genetik bilimlerindeki yayın sayısı	Adet	5	5	5
4	Doktora mezun sayısı	Adet	0	0	0
5	Yüksek lisans mezun sayısı	Adet	0	0	0

FAALİYETLER		KAYNAK İHTİYACI		
		BÜTÇE	BÜTÇE DIŞI	TOPLAM
1	Kemik İliği Transplantasyonu Altyapı Kurulma Faaliyeti	100.000	0	100.000
GENEL TOPLAM		100.000	0	100.000

Performans Hedef ve Göstergeleri ile Faaliyetler

PERFORMANS HEDEFİ TABLOSU

İdare Adı	38.39 - KOCAELİ ÜNİVERSİTESİ
------------------	------------------------------

Stratejik Amaç	Araştırma kalitesini artırarak, ulusal ve uluslararası sorunların çözümüne bilgi ve teknolojik katkı sağlamak
-----------------------	---

Stratejik Hedef	Mekatronik alanında araştırma altyapısı ve insan kaynaklarının güçlendirilmesi hedeflenmiştir.
------------------------	--

Sorumlu Harcama Birimleri	Mühendislik Fakültesi- BAP
----------------------------------	----------------------------

Performans Hedefi	Mekatronik alanında araştırma altyapısının oluşturulması hedeflenmiştir.
--------------------------	--

Performans Göstergeleri		Ölçü Birimi	2010	2011	2012
1	Altyapı tamamlanma oranı	Oran	%60	%60	%65
2	Mekatronik alanındaki yayın sayısı	Adet	9	4	15
3	Doktora mezun sayısı	Adet	0	0	0
4	Yüksek lisans mezun sayısı	Adet	1	1	1
5	Mekatronik alanındaki araştırma proje sayısı	Adet	7	6	8

FAALİYETLER		KAYNAK İHTİYACI		
		BÜTÇE	BÜTÇE DIŞI	TOPLAM
1	Mekatronik Alanında Araştırma Altyapısı Oluşturma Faaliyeti	200.000	0	200.000
GENEL TOPLAM		200.000	0	200.000

Performans Hedef ve Göstergeleri ile Faaliyetler

PERFORMANS HEDEFİ TABLOSU

İdare Adı	38.39 - KOCAELİ ÜNİVERSİTESİ
------------------	------------------------------

Stratejik Amaç	Araştırma kalitesini arttırarak, ulusal ve uluslararası sorunların çözümüne bilgi ve teknolojik katkı sağlamak
Stratejik Hedef	Bilişim teknolojileri alanlarının araştırma altyapısı ve insan kaynaklarının güçlendirilmesi hedeflenmiştir.

Sorumlu Harcama Birimleri	Mühendislik Fakültesi- Teknik Eğitim Fakültesi- BAP
----------------------------------	---

Performans Hedefi	Bilişim, bilgisayar, elektronik, haberleşme mühendislikleri bölümünden araştırma projeleri desteklenecektir
--------------------------	---

Performans Göstergeleri		Ölçü Birimi	2010	2011	2012
1	Altyapı tamamlanma oranı	Oran	0	0	%20
2	Bilişim teknolojileri alanında yayın sayısı	Adet	15	17	15
3	Doktora mezun sayısı	Adet	0	0	0
4	Yüksek lisans mezun sayısı	Adet	1	1	2
5	Geliştirilen proje sayısı	Adet	8	16	24

FAALİYETLER		KAYNAK İHTİYACI		
		BÜTÇE	BÜTÇE DIŞI	TOPLAM
1	Bilişim Teknolojileri Alanında Araştırma Altyapısı Oluşturma Faaliyeti	270.000	0	270.000
GENEL TOPLAM		270.000	0	270.000

Performans Hedef ve Göstergeleri ile Faaliyetler

PERFORMANS HEDEFİ TABLOSU

İdare Adı	38.39 - KOCAELİ ÜNİVERSİTESİ
------------------	------------------------------

Stratejik Amaç	Araştırma kalitesini arttırarak, ulusal ve uluslararası sorunların çözümüne bilgi ve teknolojik katkı sağlamak
-----------------------	--

Stratejik Hedef	Bölgenin gereksinimleri doğrultusunda çevre ve halk sağlığı konusunda yapılan araştırma çalışmalarının artırılması hedeflenmiştir.
------------------------	--

Sorumlu Harcama Birimleri	Tıp Fakültesi - Mühendislik Fakültesi - Fen Edebiyat Fakültesi - BAP
----------------------------------	--

Performans Hedefi	Tıp Fakültesi, Çevre Mühendisliği, Biyoloji Bölümü'nden proje desteklenecektir.
--------------------------	---

Performans Göstergeleri		Ölçü Birimi	2010	2011	2012
1	Altyapı tamamlanma oranı	Oran	%55	%67,50	%77,50
2	Çevre ve Halk Sağlığı alanında yayın sayısı	Adet	18	14	20
3	Doktora mezun sayısı	Adet	6	5	7
4	Yüksek lisans mezun sayısı	Adet	64	47	100
5	Geliştirilen proje sayısı	Adet	28	29	32

FAALİYETLER		KAYNAK İHTİYACI		
		BÜTÇE	BÜTÇE DIŞI	TOPLAM
1	Çevre ve Halk Sağlığı Alanında Araştırma Altyapısı Oluşturma Faaliyeti	700.000	0	700.000
GENEL TOPLAM		700.000	0	700.000

Performans Hedef ve Göstergeleri ile Faaliyetler

PERFORMANS HEDEFİ TABLOSU

İdare Adı	38.39 - KOCAELİ ÜNİVERSİTESİ
Stratejik Amaç	Araştırma kalitesini arttırarak, ulusal ve uluslararası sorunların çözümüne bilgi ve teknolojik katkı sağlamak
Stratejik Hedef	İleri malzemeler ve işleme alanında araştırma altyapısı ve insan kaynaklarının güçlendirilerek verimli duruma getirilmesi hedeflenmiştir.
Sorumlu Harcama Birimleri	Mühendislik Fakültesi- BAP
Performans Hedefi	Malzeme, Makine Mühendisliği Bölümü'nden proje desteklenecektir.

Performans Göstergeleri		Ölçü Birimi	2010	2011	2012
1	Altyapı tamamlanma oranı	Oran	%60	%60	%70
2	İleri Malzeme ve İşleme alanında yayın sayısı	Adet	33	16	43
3	Doktora mezun sayısı	Adet	3	2	3
4	Yüksek lisans mezun sayısı	Adet	5	4	4
5	Geliştirilen proje sayısı	Adet	10	9	14

FAALİYETLER		KAYNAK İHTİYACI		
		BÜTÇE	BÜTÇE DIŞI	TOPLAM
1	İleri Malzemeler ve İşleme Alanında Araştırma Altyapısı Oluşturma Faaliyeti	500.000	0	500.000
GENEL TOPLAM		500.000	0	500.000

Performans Hedef ve Göstergeleri ile Faaliyetler

PERFORMANS HEDEFİ TABLOSU

İdare Adı	38.39 - KOCAELİ ÜNİVERSİTESİ
------------------	------------------------------

Stratejik Amaç	Araştırma kalitesini arttırarak, ulusal ve uluslararası sorunların çözümüne bilgi ve teknolojik katkı sağlamak
-----------------------	--

Stratejik Hedef	Elektronik haberleşme alanında araştırma altyapısı ve insan kaynaklarının güçlendirilmesi hedeflenmiştir.
------------------------	---

Sorumlu Harcama Birimleri	Mühendislik Fakültesi - BAP
----------------------------------	-----------------------------

Performans Hedefi	Elektronik Haberleşme Bölümü'nden proje desteklenecektir.
--------------------------	---

Performans Göstergeleri		Ölçü Birimi	2010	2011	2012
1	Altyapı tamamlanma oranı	Oran	0	0	0
2	Elektronik Haberleşme alanında yayın sayısı	Adet	40	13	40
3	Doktora mezun sayısı	Adet	3	1	5
4	Yüksek lisans mezun sayısı	Adet	11	1	15
5	Geliştirilen proje sayısı	Adet	10	8	15

FAALİYETLER		KAYNAK İHTİYACI		
		BÜTÇE	BÜTÇE DIŞI	TOPLAM
1	Elektronik Haberleşme Alanında Araştırma Altyapısı Oluşturma Faaliyeti	90.000	0	90.000
GENEL TOPLAM		90.000	0	90.000

Performans Hedef ve Göstergeleri ile Faaliyetler

PERFORMANS HEDEFİ TABLOSU

İdare Adı	38.39 - KOCAELİ ÜNİVERSİTESİ
------------------	------------------------------

Stratejik Amaç	Araştırma kalitesini arttırarak, ulusal ve uluslararası sorunların çözümüne bilgi ve teknolojik katkı sağlamak
-----------------------	--

Stratejik Hedef	Her yıl bağış olarak verilen AB fonlarından, her yıl en az 3 yeni proje ile yararlanılması hedeflenmiştir.
------------------------	--

Sorumlu Harcama Birimleri	Uluslararası İlişkiler Birim Koordinatörlüğü
----------------------------------	--

Performans Hedefi	Akademik birimler tarafından hazırlanan projelerin AB fonlarından ödenmek üzere önerilerek yürütülmesi sağlanacaktır.
--------------------------	---

Performans Göstergeleri		Ölçü Birimi	2010	2011	2012
1	AB fonlarından desteklenen proje sayısı	Adet	0	0	0
2	AB projelerinden yararlanan proje sayısı	Adet	2	2	2

FAALİYETLER		KAYNAK İHTİYACI		
		BÜTÇE	BÜTÇE DIŞI	TOPLAM
1	Avrupa Birliği Fonlarından Proje Yürütme Faaliyeti	0	61.021	61.021
GENEL TOPLAM		0	61.021	61.021

Performans Hedef ve Göstergeleri ile Faaliyetler

PERFORMANS HEDEFİ TABLOSU

İdare Adı	38.39 - KOCAELİ ÜNİVERSİTESİ
------------------	------------------------------

Stratejik Amaç	Araştırma kalitesini artırarak, ulusal ve uluslararası sorunların çözümüne bilgi ve teknolojik katkı sağlamak
-----------------------	---

Stratejik Hedef	Moleküler teknoloji ve biyoteknoloji alanında araştırma altyapısı ve insan kaynaklarının güçlendirilmesi hedeflenmiştir.
------------------------	--

Sorumlu Harcama Birimleri	Fen Edebiyat Fakültesi- BAP
----------------------------------	-----------------------------

Performans Hedefi	Moleküler teknoloji ve biyoteknoloji alanında proje desteklenecektir.
--------------------------	---

Performans Göstergeleri		Ölçü Birimi	2010	2011	2012
1	Altyapı tamamlanma oranı	Oran	%50	%55	%60
2	Moleküler teknoloji ve biyoteknoloji alanında yayın sayısı	Adet	5	6	7
3	Doktora mezun sayısı	Adet	2	3	4
4	Yüksek lisans mezun sayısı	Adet	20	22	24
5	Geliştirilen proje sayısı	Adet	6	7	8

FAALİYETLER		KAYNAK İHTİYACI		
		BÜTÇE	BÜTÇE DIŞI	TOPLAM
1	Moleküler ve Biyoteknoloji Alanında Araştırma Altyapısı Oluşturma Faaliyeti	140.000	0	140.000
GENEL TOPLAM		140.000	0	140.000

Performans Hedef ve Göstergeleri ile Faaliyetler

PERFORMANS HEDEFİ TABLOSU

İdare Adı	38.39 - KOCAELİ ÜNİVERSİTESİ
------------------	------------------------------

Stratejik Amaç	İnsan kaynaklarını geliştirmek, çalışanların kurum içi memnuniyetini yükselterek motivasyonlarını arttırmak
-----------------------	---

Stratejik Hedef	İdari çalışanların meslek olanaklarının geliştirilmesi, görevde yükselme sınavları gibi motivasyon artırılmasına yönelik çalışmaların gerçekleştirilmesi hedeflenmiştir.
------------------------	--

Sorumlu Harcama Birimleri	Personel Daire Başkanlığı
----------------------------------	---------------------------

Performans Hedefi	Personel Daire Başkanlığı tarafından idari kadrolar için yükselme sınavı gerçekleştirilecektir.
--------------------------	---

Performans Göstergeleri		Ölçü Birimi	2010	2011	2012
1	İdari personel sayısı	Adet	1058	1056	1590
2	İdari personel memnuniyeti anketi sonuçları ortalaması	Oran	0	0	0

FAALİYETLER		KAYNAK İHTİYACI		
		BÜTÇE	BÜTÇE DIŞI	TOPLAM
1	İdari Çalışanların Meslek Olanaklarının Geliştirilmesi Faaliyeti	2.000	0	2.000
GENEL TOPLAM		2.000	0	2.000

Performans Hedef ve Göstergeleri ile Faaliyetler

PERFORMANS HEDEFİ TABLOSU

İdare Adı	38.39 - KOCAELİ ÜNİVERSİTESİ
------------------	------------------------------

Stratejik Amaç	İnsan kaynaklarını geliştirmek, çalışanların kurum içi memnuniyetini yükselterek motivasyonlarını arttırmak
Stratejik Hedef	Her yıl genel ağ (internet) ortamında Kocaeli Üniversitesi çalışanlarına yönelik memnuniyet anketi yapılması hedeflenmiştir.

Sorumlu Harcama Birimleri	Akademik Değerlendirme ve Kalite Geliştirme Kurulu
----------------------------------	--

Performans Hedefi	İnternet ortamında Kocaeli Üniversitesi çalışanlarına yönelik memnuniyet anketi düzenlenecektir.
--------------------------	--

Performans Göstergeleri		Ölçü Birimi	2010	2011	2012
1	Ankete katılan kişi sayısı	Adet	1138	0	0
2	Yönetim ve örgütlenme konusunda aritmetik ortalama	Oran	%3,05	0	0
3	Eğitim ve toplumsal ilişkiler konusunda aritmetik ortalama	Oran	%3,05	0	0
4	Altyapı konusunda aritmetik ortalama	Oran	%3,10	0	0
5	Mali olanaklar konusunda aritmetik ortalama	Oran	%2,50	0	0
6	Çevresel ilişkiler konusunda aritmetik ortalama	Oran	%3,10	0	0
7	İş doyumu konusunda aritmetik ortalama	Oran	%3,55	0	0

FAALİYETLER		KAYNAK İHTİYACI		
		BÜTÇE	BÜTÇE DIŞI	TOPLAM
1	Çalışanlara Yönelik Memnuniyet Anketi Faaliyeti	2.000	0	2.000
GENEL TOPLAM		2.000	0	2.000

Performans Hedef ve Göstergeleri ile Faaliyetler

PERFORMANS HEDEFİ TABLOSU

İdare Adı	38.39 - KOCAELİ ÜNİVERSİTESİ
------------------	------------------------------

Stratejik Amaç	Üniversitemizin yerleşkelerinin altyapı ve fiziksel alanlarının geliştirilmesi ve etkin kullanımının sağlanması
Stratejik Hedef	Üniversitemizin tüm birimlerine ait girişlerde akıllı kart geçişi, sabit detektör ve kameralı güvenlik sistemlerinin kurulması, fiziksel ve teknik önlemlerle güvenlik altyapısının güçlendirilmesi hedeflenmiştir.

Sorumlu Harcama Birimleri	Genel Sekreterlik-Sağlık Kültür ve Spor Daire Başkanlığı
----------------------------------	--

Performans Hedefi	Tüm yemekhanelerde akıllı kart sistemi uygulamasına geçilecektir.
--------------------------	---

Performans Göstergeleri		Ölçü Birimi	2010	2011	2012
1	Akıllı kart sistemine geçen yemekhane sayısı	Adet	6	8	12
2	Akıllı kart ile satılan yemek/toplam yemek sayısı	Oran	%72,41	%76,27	%81,32

FAALİYETLER		KAYNAK İHTİYACI		
		BÜTÇE	BÜTÇE DIŞI	TOPLAM
1	Akıllı Kart Sistemleri Alım Faaliyeti	80.000	0	80.000
GENEL TOPLAM		80.000	0	80.000

Performans Hedef ve Göstergeleri ile Faaliyetler

PERFORMANS HEDEFİ TABLOSU

İdare Adı	38.39 - KOCAELİ ÜNİVERSİTESİ
------------------	------------------------------

Stratejik Amaç	Üniversitemizin yerleşkelerinin altyapı ve fiziksel alanlarının geliştirilmesi ve etkin kullanımının sağlanması
Stratejik Hedef	Eğitimin etkinlik ve verimliliğini sağlayacak ileri teknolojik donanımlı sınıf, amfi ve laboratuvarların oluşturulması hedeflenmiştir.

Sorumlu Harcama Birimleri	Yapı İşleri ve Teknik Daire Başkanlığı
----------------------------------	--

Performans Hedefi	İhtiyaç duyulan derslik, amfi, laboratuvar, idari binalar projelendirilerek faaliyete geçirilecektir.
--------------------------	---

Performans Göstergeleri		Ölçü Birimi	2010	2011	2012
1	Onarımı yapılan binaların tamamlanma oranı	Oran	%100	0	%100
2	Arşiv binası yapımı tamamlanma oranı	Oran	0	0	%100
3	OYP öğrenci evi yapımı tamamlanma oranı	Oran	0	0	%100
4	Yabancı Diller MYO yapımı tamamlanma oranı	Oran	0	0	%80

FAALİYETLER		KAYNAK İHTİYACI		
		BÜTÇE	BÜTÇE DIŞI	TOPLAM
1	Bina Bakım Onarım Faaliyeti	3.299.000	0	3.299.000
2	Derslik ve Merkezi Birimler Yapım Faaliyeti	4.148.000	0	4.148.000
3	Yeni Bina Avan Projeleri ve Mevcut Binaların Tadilat Projeleri Yapım Faaliyeti	100.000	0	100.000
GENEL TOPLAM		7.547.000	0	7.547.000

Performans Hedef ve Göstergeleri ile Faaliyetler

PERFORMANS HEDEFİ TABLOSU

İdare Adı	38.39 - KOCAELİ ÜNİVERSİTESİ
------------------	------------------------------

Stratejik Amaç	Üniversitemizin yerleşkelerinin altyapı ve fiziksel alanlarının geliştirilmesi ve etkin kullanımının sağlanması
-----------------------	---

Stratejik Hedef	Rekreasyon alanının, toplam yerleşke alanının %65'ine çıkarılması, bu amaçla mevcut alanlara ek olarak 42.000 m ² spor ve rekreasyon alanının planlanması ve böylece öğrenci başına 0,30 m ² alan spor ve rekreasyon alanının 1 m ² 'ye çıkarılması hedeflenmiştir.
------------------------	--

Sorumlu Harcama Birimleri	Yapı İşleri ve Teknik Daire Başkanlığı
----------------------------------	--

Performans Hedefi	Rekreasyon alanının toplam yerleşke alanında artırılması ve mevcut alanlara ek olarak spor alanlarının yapılması hedeflenmiştir.
--------------------------	--

Performans Göstergeleri		Ölçü Birimi	2010	2011	2012
1	Rekreasyon alanı	m ²	25900	0	0
2	Spor alanı	m ²	17850	0	21350
3	Rekreasyon alanı/toplam yerleşke alanı	Oran	%10,70	0	0
4	Spor alanı tamamlanama oranı	Oran	%7,37	0	%8,83

FAALİYETLER		KAYNAK İHTİYACI		
		BÜTÇE	BÜTÇE DIŞI	TOPLAM
1	Spor Alanları Yapım Faaliyeti	500.000	0	500.000
GENEL TOPLAM		500.000	0	500.000

Performans Hedef ve Göstergeleri ile Faaliyetler

PERFORMANS HEDEFİ TABLOSU

İdare Adı	38.39 - KOCAELİ ÜNİVERSİTESİ
------------------	------------------------------

Stratejik Amaç	Üniversitemizin yerleşkelerinin altyapı ve fiziksel alanlarının geliştirilmesi ve etkin kullanımının sağlanması
-----------------------	---

Stratejik Hedef	Kablosuz Genel Ağ (internet) sisteminin yerleşkelerde yaygınlaştırılarak yerleşkelerin tamamını kapsamaya hedeflenmiştir.
------------------------	---

Sorumlu Harcama Birimleri	Bilgi İşlem Daire Başkanlığı- İdari ve Mali İşler Daire Başkanlığı
----------------------------------	--

Performans Hedefi	Merkezi kablosuz kontrol cihazı ve erişim noktalarının teknik şartnameleri hazırlanarak alımı gerçekleştirilecek, kurulacak ağ sistemini EDUROAM üyesi yapmak hedeflenmiştir.
--------------------------	---

Performans Göstergeleri		Ölçü Birimi	2010	2011	2012
1	Merkezi kontrol cihazı (100-300 kullanıcı) alımı	Adet	0	0	800
2	Umuttepe yerleşkesi kablosuz erişim cihazı	Adet	6	1	80
3	Dış yerleşkeler kablosuz erişim cihazı	Adet	4	2	10
4	Kablosuz erişim sistemi kurulma oranı	Oran	%2	%3	%20

FAALİYETLER		KAYNAK İHTİYACI		
		BÜTÇE	BÜTÇE DIŞI	TOPLAM
1	Kablosuz Genel Ağ Sistemi Yapım Faaliyeti	50.000	0	50.000
GENEL TOPLAM		50.000	0	50.000

Performans Hedef ve Göstergeleri ile Faaliyetler

PERFORMANS HEDEFİ TABLOSU

İdare Adı	38.39 - KOCAELİ ÜNİVERSİTESİ
------------------	------------------------------

Stratejik Amaç	Üniversitemizin yerleşkelerinin altyapı ve fiziksel alanlarının geliştirilmesi ve etkin kullanımının sağlanması
-----------------------	---

Stratejik Hedef	Yerleşkelere, diğer birimlere ve yapımı düşünülen yeni binalara ait yol, kaldırım, yağmur suyu akıtımı, aydınlatma, ısıtma ve otopark ortak kullanım alanlarının projelendirilmesi ve yapılması hedeflenmiştir.
------------------------	---

Sorumlu Harcama Birimleri	Yapı İşleri ve Teknik Daire Başkanlığı
----------------------------------	--

Performans Hedefi	ÖYP yurt ünitelerinin altyapısı (aydınlatma, doğalgaz, data, tv., yol, atık-su, yağmursuyu) ile spor yolunun (lojmanlar bölgesinden spor tesislerine bağlantı yolu) yapımı gerçekleştirilecektir.
--------------------------	---

Performans Göstergeleri		Ölçü Birimi	2010	2011	2012
1	ÖYP yurt ünitesi altyapı projesi tamamlanma oranı	Oran	0	0	%85
2	Bağlantı yolu tamamlanma oranı	Oran	0	0	%85

FAALİYETLER		KAYNAK İHTİYACI		
		BÜTÇE	BÜTÇE DIŞI	TOPLAM
1	Kampüs Altyapısı Gerçekleştirme Faaliyeti	3.500.000	0	3.500.000
GENEL TOPLAM		3.500.000	0	3.500.000

Performans Hedef ve Göstergeleri ile Faaliyetler

PERFORMANS HEDEFİ TABLOSU

İdare Adı	38.39 - KOCAELİ ÜNİVERSİTESİ
------------------	------------------------------

Stratejik Amaç	Üniversitemizin yerleşkelerinin altyapı ve fiziksel alanlarının geliştirilmesi ve etkin kullanımının sağlanması
Stratejik Hedef	Diş Hekimliği Fakültesi'nin çalışma, eğitim, ve öğretime başlaması hedeflenmiştir.

Sorumlu Harcama Birimleri	Diş Hekimliği Fakültesi
----------------------------------	-------------------------

Performans Hedefi	Diş Hekimliği Fakültesi'nde ihtiyaç duyulan donanım projesi ve öğrencilerin eğitimi ile hastaların tedavisi için gerekli laboratuvar cihazı ve makine teçhizat ihtiyaçları karşılanacaktır.
--------------------------	---

Performans Göstergeleri		Ölçü Birimi	2010	2011	2012
1	Mevcut diş ünitesi sayısı	Adet	13	13	55
2	İhtiyaç duyulan diş ünitesi sayısı	Adet	10	28	80
3	Günlük ortalama hasta sayısı	Adet	125	170	340
4	Gerçekleştirilen ameliyat sayısı	Adet	23	17	102
5	Gerçekleştirilen diş tedavi hizmetleri sayısı	Adet	37598	17723	60156
6	Öğrenci sayısı	Adet	123	123	175
7	Akademik personel sayısı	Adet	8	12	18
8	Yayın sayısı	Adet	6	6	10
9	Bina kullanım alanı	m ²	1252	1541	5500

FAALİYETLER		KAYNAK İHTİYACI		
		BÜTÇE	BÜTÇE DIŞI	TOPLAM
1	Diş Hekimliği Fakültesi Kliniklerinin İyileştirilmesi Faaliyeti	1.500.000	0	1.500.000
GENEL TOPLAM		1.500.000	0	1.500.000

Performans Hedef ve Göstergeleri ile Faaliyetler

PERFORMANS HEDEFİ TABLOSU

İdare Adı	38.39 - KOCAELİ ÜNİVERSİTESİ
------------------	------------------------------

Stratejik Amaç	Tüm paydaşlarımızla ilişkileri geliştirmek ve güçlendirmek
Stratejik Hedef	Öğrencilerin, mezunların, akademik ve idari çalışanların, birlikte katılımını sağlayacak sosyal etkinlikler, kültür ve spor etkinlikleri düzenlenmesi, bu tür etkinliklerin özendirilmesi ve desteklenmesi için gerekli düzenlemeler yapılması hedeflenmiştir.

Sorumlu Harcama Birimleri	Sağlık Kültür ve Spor Daire Başkanlığı
----------------------------------	--

Performans Hedefi	Öğrenci, mezun, idari personel, akademik personel ile birlikte kültürel etkinlik yapılacaktır.
--------------------------	--

Performans Göstergeleri		Ölçü Birimi	2010	2011	2012
1	Etkinlik sayısı	Adet	0	96	105
2	Etkinliğe katılım sayısı	Adet	0	12301	13408
3	Öğrenci kulüp sayısı	Adet	0	77	80
4	Mezun bilgi sistemi katılım sayısı	Adet	0	0	40000

FAALİYETLER		KAYNAK İHTİYACI		
		BÜTÇE	BÜTÇE DIŞI	TOPLAM
1	Kültür ve Spor Etkinlik Faaliyeti	50.000	0	50.000
GENEL TOPLAM		50.000	0	50.000

Performans Hedef ve Göstergeleri ile Faaliyetler

PERFORMANS HEDEFİ TABLOSU

İdare Adı	38.39 - KOCAELİ ÜNİVERSİTESİ
------------------	------------------------------

Stratejik Amaç	İç denetimin etkin bir şekilde yürütülmesi, geliştirilmesi ve başarıyla uygulanması
Stratejik Hedef	Denetim çalışma planlarıyla denetlenen faaliyetlere ilişkin risklerin tanımlanması ve risk analizlerinin yapılması, mevcut iç kontrollerin değerlendirilmesi ve risklerin giderilmesine yönelik çözüm yollarının geliştirilmesi hedeflenmiştir.

Sorumlu Harcama Birimleri	İç Denetim Birimi
----------------------------------	-------------------

Performans Hedefi	Denetlenen süreçlerin iç kontrol sistemleri değerlendirilerek, yapısal risklerin yönetilmesine ilişkin önerilerde bulunmak suretiyle, Üniversitemiz faaliyetlerine yönelik güvence verme hizmeti sunulması hedeflenmiştir. Üniversitemiz birimlerinin Kamu İç Kontrol Standartları çerçevesinde değerlendirilmek ve önerilerde bulunmak suretiyle danışmanlık hizmeti verilecektir.
--------------------------	---

Performans Göstergeleri		Ölçü Birimi	2010	2011	2012
1	Denetlenecek birim/ süreç sayısı	Oran	7	3	7
2	Sunulacak danışmanlık hizmeti (birim/süreç)	Oran	2	0	15

FAALİYETLER		KAYNAK İHTİYACI		
		BÜTÇE	BÜTÇE DIŞI	TOPLAM
1	İç Denetim Faaliyeti	219.000	0	219.000
GENEL TOPLAM		219.000	0	219.000

II.C.2- Program Döneminde İlgili Performans Hedeflerinin Belirlenmesinin Nedenleri İle Belirlenen Performans Hedefinin Temel Politika Ve Öncelikler İle İlişkisi

1.1.1 Üniversitemiz kütüphanelerinde öğrencilerimizin ve personelimizin gereksinimlerine yetecek sayıda basılı yayın alımı, bilgiye abonelik yapılması ve elektronik yayın alımı yapılması hedeflenmiştir: Eğitim kapsamındaki derslere ait kitap, belge ve ders notu gibi kaynakların öğrencilerimizin gereksinimlerine yetecek sayıda sağlanarak kütüphanemizde bulundurulması stratejik hedefini gerçekleştirmek için yayın alımı ve abonelikleri içeren bir performans hedefidir. Öğrencilerin ve öğretim elemanların çağdaş gelişmeleri takip edip katkıda bulunabilecekleri bir ortamda eğitim faaliyetlerine devam etmeleri sağlanacaktır. Orta Vadeli Programın beşeri gelişme ve sosyal dayanışmanın güçlendirilmesi kısmında yer alan eğitim sisteminin geliştirilmesi ile ilgili olarak büyüme ve istihdam ile doğrudan ilişkili bir hedeftir.

1.2.1 Binaları tamamlanan ve ihtiyaç duyulan okulların ve birimlerin büro, sınıf, laboratuvarlarında kullanılmak üzere gereksinim duyulan teknolojik donanım, yazılım, mefruşat ihtiyaçları karşılanması, internet altyapısını İPv6 standardına uyumlu hale getirilmesi hedeflenmiştir: Eğitim, öğretim ve sağlık hizmetleri için gerekli laboratuvar, sınıf, amfilerinin oluşturulması teknolojik donanımlarının sağlanma stratejik hedefini gerçekleştirmek için tüm eğitim ve öğretim faaliyetlerinde üniversitenin imkanlarını arttırarak en iyi teknolojik verileri kullanarak eğitimin etkinliğini ve verimliliğini arttırmak hedeflenmektedir. Orta Vadeli Programın beşeri gelişme ve sosyal dayanışmanın güçlendirilmesi kısmında bulunan eğitim sisteminin geliştirilmesi kısmında yer alan eğitimi tüm kademelerinde okullaşma oranının artırılması, donanım ve fiziki altyapının geliştirilmesi, bilgi ve iletişim teknolojilerinin etkin bir şekilde kullanılmasıyla doğrudan ilişkili bir hedeftir.

1.2.2 2011 yılında tamamlanan Tıp Fakültesi binasına ek olarak 2 adet ilave ameliyathane açılması, çocuk acil polikliniği genişletilmesi, Morfoloji Binasında 24 yataklı ilave bir klinik açılması hedeflenmiştir: Eğitim, öğretim ve sağlık hizmetleri için gerekli laboratuvar, sınıf, amfilerin oluşturulması teknolojik donanımlarının sağlanması stratejik hedefini gerçekleştirmek için tıp fakültesi ek binası tamamlandığında 2 adet ilave ameliyathane açılması, çocuk acil polikliniği genişletilmesi, morfoloji binasında 24 yataklı ilave bir klinik açılmasını içeren bir performans hedefidir. Orta Vadeli Programın beşeri gelişme ve sosyal dayanışmanın güçlendirilmesi kısmında bulunan sağlık sisteminin geliştirilmesi başlığı altında yer alan sağlık hizmetlerinin erişilebilirliğin, etkinliğinin ve kalitesinin arttırılmaya devam edilmesiyle doğrudan ilişkili bir hedeftir.

1.3.1 Eğitimde yeniden yapılandırma sürecinde program içerik ve kapsamlarının iyileştirilmesi sağlanarak eğitimin devamlılığı hedeflenmiştir: Yürütülen eğitim programlarının içerik ve kapsamının ve tüm öğretim elemanlarının eğitimle ilgili işlevlerinin geliştirilmesi stratejik hedefini gerçekleştirmek için eğitimde yeniden yapılandırma sürecinde program içerik ve kapsamlarının iyileştirilmesi sağlanarak eğitimin devamlılığını artırılması hedeflenmiştir. Orta Vadeli Programın beşeri gelişme ve sosyal dayanışmanın güçlendirilmesi kısmında bulunan eğitim sisteminin geliştirilmesi kısmında yer alan eğitimde kalite, rekabet, verimlilik ve fırsat eşitliğini artırmaya yönelik olarak okulları merkeze alan bir örgütlenme ve bütçe sistemi çerçevesinde eğitimin yeniden yapılandırılmasıyla ilişkili bir hedeftir.

1.4.1 Akademik birimlerimizin ihtiyaç duyulan önlisans ve lisans programlarının açılması hedeflenmiştir: Mezunlarımızın iş bulmasını kolaylaştırıcı ve ülkemizin gereksinimlerine karşılık verecek nitelikte yeni önlisans ve lisans programının planlanması stratejik hedefini gerçekleştirmek amacıyla akademik birimlerimiz tarafından ihtiyaç duyulan önlisans ve lisans programlarının açılması hedeflenmiştir. Orta Vadeli Programın istihdamın artırılması bölümünde bulunan eğitimin işgücü talebine duyarlılığının artırılması ve aktif işgücü politikalarının geliştirilmesi başlığı altında yer alan eğitimin işgücü talebine duyarlılığın artırılması ve işgücü piyasasında talep edilen nitelik ve nicelikte insan gücünün yetiştirilmesi ile ilişkili bir hedeftir.

1.5.1 Enstitülerimizde ihtiyaç duyulan lisansüstü programların açılması hedeflenmiştir: Disiplinler arası ve yörede üretim yapan sektörün gereksinimlerine yanıt verecek nitelikte yeni lisansüstü programların açılması stratejik hedefini gerçekleştirmek amacıyla enstitülerimizde ihtiyaç duyulan lisansüstü programların açılmasını içeren bir performans hedefidir. Orta Vadeli Programın istihdamın artırılması bölümünde bulunan eğitimin işgücü talebine duyarlılığın artırılması başlığı altında yer alan iş dünyasının talep ettiği nitelikteki işgücünün yetiştirilmesi amacıyla eğitim sistemi ile işgücü piyasası arasındaki uyum, hayat boyu öğrenme perspektifinde girişimcilik kültürünün benimsenmesi ve temel beceri ve yetkinliklerin kazandırılması yoluyla güçlendirilmesi ile ilişkili bir hedeftir.

1.6.1 Meslek yüksekokulları (MYO) ile Sanayi Kuruluşları arasında toplantılar düzenlenerek yeni ortaklıklar başlatılacaktır: Her yıl en az bir meslek yüksekokulu eğitim programına eğitim-öğretim, staj, teknik geziler, pratik uygulamalar gibi konularda aynı ve parasal destek verecek sanayi ortaklarının sağlanması stratejik hedefini gerçekleştirmek için Meslek Yüksekokulları (MYO) ile Sanayi Kuruluşları arasında toplantılar düzenlenerek yeni ortaklıklar başlatılması hedeflenmiştir.

Orta Vadeli Programın istihdamın artırılması bölümünde bulunan aktif işgücü politikalarının geliştirilmesi başlığı altında yer bulan bireylerin niteliklerine uygun iş edinmelerini kolaylaştırmak amacıyla beceri ve nitelik düzeylerini artıracak işgücü eğitimlerini, başta iş ve meslek danışmanlığı olmak üzere kamu istihdam hizmetlerini ve iş yaratmayı içeren aktif işgücü programlarının yaygınlaştırılması ve etkinleştirilmesi kapsamında sunulan hizmetlerin kalitesinin yükseltilmesi ile ilişkili bir hedeftir

1.7.1 Yöre ve ülkemiz genelinde ortaöğretim kurumları için özel tanıtım programları oluşturulup, ÖSS'de ilk 5000'e giren öğrencilerden, üniversitemize giren öğrencilerin sayısı arttırılacaktır: Bölge ve ülkemiz genelindeki orta eğitim kurumları için özel tanıtım programlarının oluşturulması stratejik hedefini gerçekleştirmek amacıyla yöre ve ülkemiz genelinde ortaöğretim kurumları için özel tanıtım programları oluşturulup, ÖSS'de ilk 5000'e giren öğrencilerden, üniversitemize giren öğrencilerin sayısı arttırılması ilgili performans hedefidir. Bu doğrultuda ortaöğretim kurumlarına üniversitemize tanıtmak tercihlerine yardımcı olmak için tanıtım programları düzenlenmesi planlanmaktadır. Orta Vadeli Programın beşeri gelişme ve sosyal dayanışmanın güçlendirilmesi bölümünde bulunan eğitim sisteminin geliştirilmesi ile ilişkili bir hedeftir.

1.8.1 Öğretim elemanı sayısı arttırılması hedeflenmiş olup, YÖK'ten kadro tahsisi istenecektir: Üniversitemizin şu anda sahip olduğu 28 öğrenci/öğretim elemanı oranının 20 öğrenci/öğretim elemanı oranına düşürülmesi stratejik hedefini gerçekleştirmek için öğretim elemanı sayısı arttırılması hedeflenmiş olup, YÖK'ten kadro tahsisi istenmesi hedeflenmiştir. Bu doğrultuda Orta Vadeli Programın beşeri gelişme ve sosyal dayanışmanın güçlendirilmesi bölümünde bulunan eğitim sisteminin geliştirilmesi başlığı altında yer bulan artan üniversite ve öğrenci sayısına bağlı olarak ortaya çıkan öğretim üyesi gereksinimi karşılanmasıyla doğrudan ilişkili bir hedeftir.

1.9.1 Öğrencilerin yemek, sağlık gibi ihtiyaçları karşılanacak, sosyal, kültürel ve spor gibi alanlarda organizasyonlar yapılacaktır: Öğrenci ilişkilerinin, mevcut sosyal yapının her alanda düzenlenecek sosyal ve kültürel programlar ile zenginleştirilerek geliştirilmesi hedeflenmiştir.. Stratejik hedefini gerçekleştirmek için Öğrencilerin yemek, sağlık gibi ihtiyaçları karşılanacak, sosyal, kültürel ve spor gibi alanlarda organizasyonlar yapılması öngörülmektedir. Orta Vadeli Programın beşeri gelişme ve sosyal dayanışmanın güçlendirilmesi bölümünde bulunan sağlık sisteminin geliştirilmesi başlığı altında yer bulan sağlık hizmetlerinin erişilebilirliğinin, etkinliğinin artırılmasıyla ilişkili bir hedeftir.

1.10.1 Eğitim ve iletişim tekniklerinin geliştirilmesi amacıyla, öğretim elemanları ve idari personel için gerekli eğitimlerin planlanarak yapılması: Tüm öğretim elemanlarının ve idari personelin eğitim ve iletişim tekniklerinin geliştirilmesi için profesyonel anlamda eğitim alması hedeflenmiştir. Stratejik hedefini gerçekleştirmek için eğitim ve iletişim tekniklerinin geliştirilmesi amacıyla, öğretim elemanları ve idari personel için gerekli eğitimlerin planlanarak yapılması öngörülmektedir. Bu doğrultuda Orta Vadeli Programın beşeri gelişme ve sosyal dayanışmanın güçlendirilmesi bölümünde bulunan eğitim sisteminin geliştirilmesi başlığı altında yer bulan öğretmen yetiştirme ve geliştirme sistemi, öğretmen ve öğrenci yeterliliklerini esas alan bir performans sistemini de içerecek şekilde yeniden yapılandırılması ile ilişkili bir hedeftir.

1.11.1 Erasmus dışındaki ikili işbirliği protokollerinin sayılarının arttırılması, daha kapsamlı oryantasyon yapılması, İngilizce tanıtım materyalleri arttırılması ve Erasmus Yoğun Dil Kursları açılması hedeflenmiştir: Ulusal ve uluslar arası yeni değişim programlarının oluşturulması, mevcut değişim programlarındaki değişim sayılarının arttırılması için planlamalar yapılması hedeflenmiştir. Stratejik hedefini gerçekleştirebilmek için öncelikle proje kapsamında yapılan seçimlerin sağlıklı olması gerekmektedir. Bu yüzden seçimler dikkatli yapılmalı ve seçilen öğrencilere destek verilmelidir. Bu doğrultuda Erasmus dışındaki ikili işbirliği protokollerinin sayılarının arttırılması, daha kapsamlı oryantasyon yapılması, İngilizce tanıtım materyalleri arttırılması ve Erasmus Yoğun Dil Kursları açılması planlanmaktadır.

1.11.2 Farabi Değişim Programı'na katılan öğrencilerin sayısı arttırılacak, yeni üniversiteler ile protokoller yapılacaktır: Ulusal ve uluslar arası yeni değişim programlarının oluşturulması, mevcut değişim programlarındaki değişim sayılarının arttırılması için planlamalar yapılması hedeflenmiştir. Stratejik hedefini gerçekleştirebilmek için Farabi Değişim Programı'na katılan öğrencilerin sayısı arttırılacak, yeni üniversiteler ile protokoller yapılacaktır. Bu doğrultuda Orta Vadeli Programın beşeri gelişme ve sosyal dayanışmanın güçlendirilmesi bölümünde bulunan eğitim sisteminin geliştirilmesi başlığı altında yer bulan yükseköğretimde öğrenci değişimi ve hareketliliğinin artırılmasına yönelik programların artırılması, sürdürülmesiyle ve bu doğrultuda bu programlara katılımın yaygınlaştırılmasıyla doğrudan ilişkili bir hedeftir.

1.12.1 Sürekli ve Uzaktan Eğitim Merkezi'nin programlarının belirlenerek, en az 3 farklı sertifika programının oluşturulması yürütülmesi hedeflenmiştir: Sürekli ve uzaktan eğitim merkezinin (SEM) bölge gereksinimleri doğrultusunda yeniden yapılandırılması ve eğitim programlarının geliştirilmesi hedeflenmiştir. Stratejik hedefini gerçekleştirebilmek için .Sürekli ve Uzaktan Eğitim Merkezi'nin programlarının belirlenerek, en az 3 farklı sertifika programının

oluşturulması yürütülmesi planlanmaktadır. Orta Vadeli Programın beşeri gelişme ve sosyal dayanışmanın güçlendirilmesi bölümünde bulunan eğitim sisteminin geliştirilmesi başlığı altında yer bulan eğitimin tüm kademelerinde okullaşma oranlarının artırılarak donanım ve fiziki altyapının geliştirilmesi, bilgi ve iletişim teknolojileri etkin bir şekilde kullanılarak, eğitime erişimde bölgeler itibarıyla dengesizliklerin azaltılmasıyla ilişkili bir hedeftir.

1.13.1 En fazla 3 farklı uzaktan eğitim programı açılması hedeflenmiştir: Uzaktan eğitim hizmeti verecek yeni bir meslek yüksekokulunun açılması hedeflenmiştir. Stratejik hedefini gerçekleştirebilmek için En fazla 3 farklı uzaktan eğitim programı açılması öngörülmektedir. Bu doğrultuda Orta Vadeli Programın beşeri gelişme ve sosyal dayanışmanın güçlendirilmesi bölümünde bulunan eğitim sisteminin geliştirilmesi başlığı altında yer bulan eğitimin tüm kademelerinde okullaşma oranlarının artırılarak donanım ve fiziki altyapının geliştirilmesi, bilgi ve iletişim teknolojileri etkin bir şekilde kullanılarak, eğitime erişimde bölgeler itibarıyla dengesizliklerin azaltılmasıyla ilişkili bir hedeftir.

2.1.1 Medikal Elektrooptik Sistemleri Mükemmeliyet Merkezi oluşturulması hedeflenmiştir: İleri disiplinler arası endüstriyel araştırma-geliştirme laboratuvarlarının kurulması ve her yıl yeni araştırma projelerinin yürütülmesi hedeflenmiştir. Stratejik hedefini gerçekleştirebilmek için Medikal Elektrooptik Sistemleri Mükemmeliyet Merkezi oluşturulması planlanmaktadır. Orta Vadeli Programın rekabet gücünün artırılması bölümünde bulunan Ar-Ge ve yeniliğin geliştirilmesi bölümünde yer bulan araştırma altyapılarının etkin kullanımının sağlanmasıyla dorudan ilişkili bir hedeftir.

2.2.1 Bilimsel araştırmaya yönelik donanım parkının envanteri bir araya getirilerek %20 verim sağlanacak ve böylece yeni projeler desteklenecektir: Üniversitemizde var olan ve bilimsel araştırmalara yönelik donanım parkının envanterinin bir araya getirilerek kullanımı ve %20'lik verim artışı sağlanması hedeflenmiştir. Stratejik hedefini gerçekleştirebilmek için bilimsel araştırmaya yönelik donanım parkının envanteri bir araya getirilerek %20 verim sağlanacak ve böylece yeni projeler desteklenecektir. Bu doğrultuda Orta Vadeli Programın beşeri gelişme ve sosyal dayanışmanın güçlendirilmesi bölümünde bulunan eğitim sisteminin geliştirilmesi başlığı altında yer bulan eğitimde donanım ve fiziki altyapının geliştirilmesi, bilgi ve iletişim teknolojileri etkin bir şekilde kullanılması ve Orta Vadeli Programın rekabet gücünün artırılması bölümünde bulunan Ar-Ge ve yeniliğin geliştirilmesi bölümünde yer bulan araştırma altyapılarının etkin kullanımının sağlanmasıyla ilişkili bir hedeftir.

2.3.1 Üniversite arařtırmacılarıyla sanayi kuruluřları arasında her yıl 2 proje oluşturulacaktır: Üniversitemizin arařtırma birimleri, merkezleri ve laboratuvarları ile teknoparklarda ve diđer sanayi kuruluřları arasındaki iřbirliđini kuvvetlendirmek ve her yıl en az 2 adet řirket ortaklı proje yürütmek stratejik hedefini gerçekleřtirmek için üniversite arařtırmacılarıyla sanayi kuruluřları arasında her yıl 2 proje oluşturulacaktır. Orta Vadeli Programın beřeri gelişme ve sosyal dayanışmanın güçlendirilmesi bölümünde bulunan eğitim sisteminin geliştirilmesi başlıđı altında yer bulan eğitimin her kademesinde özel sektörün eğitim yatırımlarının kalite odaklı bir anlayışla teşvik edilmesiyle ilişkili bir hedeftir.

2.4.1.İlgili birimlerden, konferans vermek üzere davet edilen bilim insanı listesi toplanacak ve konferanslar yapılacaktır: Yurt içi ve yurtdışından alanında uzman kiři ve kiřilerin konferans vermek üzere çağırılması stratejik hedefini gerçekleřtirmek için alanında uzman kiřilerin desteđiyle toplantılar düzenlenecektir. Bu performans hedefimiz Öncelikli teknoloji alanlarında arařtırmacı insan gücü özel sektörün ihtiyaçları da dikkate alınarak nitelik ve nicelik yönünden geliştirilecektir.

2.5.1 Ar-Ge proje pazarı düzenlenecek: Her yıl ocak ayında Ar-Ge proje pazarı düzenlenmesi hedeflenmiştir. Bu doğrultuda Orta Vadeli Programın rekabet gücünün artırılması bölümünde bulunan bilgi ve iletişim teknolojilerinin yaygınlařtırılması başlıđı altında yer alan bilgi ve iletişim teknolojileri sektöründe Ar-Ge faaliyetlerinin ve sektörün yurtdışına açılımının desteklenmesi kapsamında çalışmaların yürütülmesiyle doğrudan ilişkili bir hedeftir.

2.9.1 Ulusal ve uluslararası bilimsel fuar, sergi ve etkinliklere katılım sağlanacaktır: Arařtırma Geliřtirme çalışmalarına yönelik ulusal ve uluslararası bilimsel ve teknolojik düzlemlere katılımın sağlanması hedeflenmiştir. stratejik hedefini gerçekleřtirmek için Ulusal ve uluslararası bilimsel fuar, sergi ve etkinliklere katılım sağlanacaktır. Orta Vadeli Programın beřeri gelişme ve sosyal dayanışmanın güçlendirilmesi bölümünde bulunan eğitim sisteminin geliştirilmesi ile ilişkili bir hedeftir.

2.10.1 Kök hücre ve genetik alanında kemik iliđi transplantasyonu altyapısının kurulması amacıyla, 5 ayrı proje desteklenmesi sağlanacaktır: Kök hücre ve genetik alanındaki bilimsel çalışma sonuçlarının klinik uygulamalara yansıtılması için ilk ařama olarak kemik iliđi transplantasyonu altyapısının kurulması hedeflenmiştir. Stratejik hedefini gerçekleřtirmek için Kök hücre ve genetik alanında kemik iliđi transplantasyonu altyapısının kurulması amacıyla, 5 ayrı proje desteklenmesi sağlanacaktır. Orta Vadeli Programın rekabet gücünün artırılması bölümünde bulunan Ar-Ge ve yeniliđin geliştirilmesi başlıđı altında yer bulan arařtırma altyapılarının etkin kullanımının sağlanmasıyla ilişkili bir hedeftir.

2.11.1 Mekatronik alanında araştırma altyapısının oluşturulması hedeflenmiştir: Mekatronik alanında araştırma altyapısı ve insan kaynaklarının güçlendirilmesi hedeflenmiştir. Stratejik hedefini gerçekleştirmek için Mekatronik alanında araştırma altyapısı oluşturulacaktır. Orta Vadeli Programın rekabet gücünün artırılması bölümünde bulunan Ar-Ge ve yeniliğin geliştirilmesi bölümünde yer bulan araştırma altyapılarının etkin kullanımının sağlanmasıyla ilişkili bir hedeftir.

2.12.1 Bilişim, bilgisayar, elektronik, haberleşme mühendislikleri bölümünden araştırma projeleri desteklenecektir: Bilişim teknolojileri alanlarının araştırma altyapısı ve insan kaynaklarının güçlendirilmesi hedeflenmiştir. Stratejik hedefini gerçekleştirmek için Bilişim, bilgisayar, elektronik, haberleşme mühendislikleri bölümünden araştırma projeleri desteklenecektir. Orta Vadeli Programın rekabet gücünün artırılması bölümünde bulunan Ar-Ge ve yeniliğin geliştirilmesi ile ilişkili bir hedeftir.

2.13.1 Tıp Fakültesi, Çevre Mühendisliği, Biyoloji Bölümü'nden proje desteklenecektir: Bölgenin gereksinimleri doğrultusunda çevre ve halk sağlığı konusunda yapılan araştırma çalışmalarının artırılması hedeflenmiştir. Stratejik hedefini gerçekleştirmek için Tıp Fakültesi, Çevre Mühendisliği, Biyoloji Bölümü'nden proje desteklenecektir. Orta Vadeli Programın rekabet gücünün artırılması bölümünde bulunan Ar-Ge ve yeniliğin geliştirilmesi ile ilişkili bir hedeftir.

2.14.1 Malzeme, Makine Mühendisliği Bölümü'nden proje desteklenecektir: İleri malzemeler ve işleme alanında araştırma altyapısı ve insan kaynaklarının güçlendirilerek verimli duruma getirilmesi hedeflenmiştir. Stratejik hedefini gerçekleştirmek için Malzeme, Makine Mühendisliği Bölümü'nden proje desteklenecektir. Orta Vadeli Programın bölümünde bulunan Ar-Ge ve yeniliğin geliştirilmesi ile ilişkili bir hedeftir.

2.16.1 Elektronik Haberleşme Bölümü'nden proje desteklenecektir: Elektronik haberleşme alanında araştırma altyapısı ve insan kaynaklarının güçlendirilmesi hedeflenmiştir. Stratejik hedefini gerçekleştirmek için Orta Vadeli Programın rekabet gücünün artırılması bölümünde bulunan Ar-Ge ve yeniliğin geliştirilmesi ile ilişkili bir hedeftir.

2.17.1 Akademik birimler tarafından hazırlanan projelerin AB fonlarından ödenmek üzere önerilerek yürütülmesi sağlanacaktır.: Her yıl bağış olarak verilen AB fonlarından her yıl en az 3 yeni proje ile yararlanılması stratejik hedefini gerçekleştirmeye yöneliktir ve süreklilik arz eden bir performans hedefidir. Bilimsel araştırmaların kapsam alanını genişletmek amacıyla çalışmaların sadece uluslararası alanda yapılabilmesi için gerekli destekleri sağlama temel politika ve önceliğimizle doğrudan ilişkilidir.

2.18.1 Moleküler teknoloji ve biyoteknoloji alanında proje desteklenecektir: Moleküler teknoloji ve biyoteknoloji alanında araştırma altyapısı ve insan kaynaklarının güçlendirilmesi hedeflenmiştir. Stratejik hedefini gerçekleştirmek için Moleküler teknoloji ve biyoteknoloji alanında proje desteklenecektir. Orta Vadeli Programın makroekonomik politikalar bölümünde bulunan Ar-Ge ve yeniliğin geliştirilmesi ile ilişkili bir hedeftir.

3.1.1 Personel Daire Başkanlığı tarafından idari kadrolar için yükselme sınavı gerçekleştirilecektir: İdari çalışanların meslek olanaklarının geliştirilmesi, görevde yükselme sınavları gibi motivasyon artırılmasına yönelik çalışmaların gerçekleştirilmesi hedeflenmiştir. Stratejik hedefini gerçekleştirmek için Personel Daire Başkanlığı tarafından idari kadrolar için yükselme sınavı gerçekleştirilecektir. Orta Vadeli Programın beşeri gelişme ve sosyal dayanışmanın güçlendirilmesi bölümünde bulunan yükseköğretim sisteminin rekabetçi bir yapıya kavuşturulması ile doğrudan ilişkili bir hedeftir.

3.2.1 İnternet ortamında Kocaeli Üniversitesi çalışanlarına yönelik memnuniyet anketi düzenlenecektir: Her yıl genel ağ (internet) ortamında Kocaeli Üniversitesi çalışanlarına yönelik memnuniyet anketi yapılması hedeflenmiştir. Stratejik hedefini gerçekleştirmek için internet ortamında Kocaeli Üniversitesi çalışanlarına yönelik memnuniyet anketi düzenlenmeye devam edilecektir. Orta Vadeli Programın istihdamın artırılması bölümünde bulunan aktif işgücü politikalarının geliştirilmesi ile ilişkili bir hedeftir.

4.1.1 Tüm yemekhanelerde akıllı kart sistemi uygulamasına geçilecektir: Üniversitemizin tüm birimlerine ait girişlerde akıllı kart geçişi, sabit dedektör ve kameralı güvenlik sistemlerinin kurulması, fiziksel ve teknik önlemlerle güvenlik altyapısının güçlendirilmesi hedeflenmiştir. Stratejik hedefini gerçekleştirmek için tüm yemekhanelerde akıllı kart sistemi uygulamasına geçilecektir. Bu doğrultuda akıllı kart sistemine geçen yemekhane sayısı artırılması öngörülmüştür.

4.2.1 İhtiyaç duyulan derslik, amfi, laboratuvar, idari binalar projelendirilerek faaliyete geçirilecektir: Eğitimin etkinlik ve verimliliğini sağlayacak ileri teknolojik donanımlı sınıf, amfi ve laboratuvarların oluşturulması hedeflenmiştir. Stratejik hedefini gerçekleştirmek için ihtiyaç duyulan derslik, amfi, laboratuvar, idari binalar projelendirilerek faaliyete geçirilecektir. Orta Vadeli Programın beşeri gelişme ve sosyal dayanışmanın güçlendirilmesi bölümünde bulunan eğitim sisteminin geliştirilmesi başlığı altında yer alan eğitimin tüm kademelerinde okullaşma oranlarının artırılması, donanım ve fiziki altyapının geliştirilmesi, bilgi ve iletişim teknolojileri etkin bir şekilde kullanılmasıyla doğrudan ilişkili bir hedeftir.

4.3.1 Rekreasyon alanının toplam yerleşke alanında arttırılması ve mevcut alanlara ek olarak spor alanlarının yapılması hedeflenmiştir: Rekreasyon alanının, toplam yerleşke alanının %65'ine çıkarılması, bu amaçla mevcut alanlara ek olarak 42.000 m² spor ve rekreasyon alanının planlanması ve böylece öğrenci başına 0,30 m² alan spor ve rekreasyon alanının 1 m²'ye çıkarılması hedeflenmiştir. Stratejik hedefini gerçekleştirmek için Rekreasyon alanının toplam yerleşke alanında arttırılması ve mevcut alanlara ek olarak spor alanlarının yapılması hedeflenmiştir. Orta Vadeli Programın makroekonomik politikalar bölümünde bulunan kamu yatırım politikası başlığı altında yer alan kamu yatırımlarının etkili, verimli ve zamanında gerçekleştirilmesi, mevcut sermaye stokunun daha etkin kullanılmasıyla doğrudan ilişkili bir hedeftir.

4.5.1 Merkezi kablosuz kontrol cihazı ve erişim noktalarının teknik şartnameleri hazırlanarak alımı gerçekleştirilecek, kurulacak ağ sistemini EDUROAM üyesi yapmak hedeflenmiştir: Kablosuz Genel Ağ (internet) sisteminin yerleşkelerde yaygınlaştırılarak yerleşkelerin tamamını kapsamı hedeflenmiştir. Stratejik hedefini gerçekleştirmek için Merkezi kablosuz kontrol cihazı ve erişim noktalarının teknik şartnameleri hazırlanarak alımı gerçekleştirilecek, kurulacak ağ sistemini EDUROAM (kullanıcıların misafir olarak gittikleri kurumlarda kolaylıkla internete bağlanabilmeleri için geliştirilmiş bir kimlik doğrulama altyapısıdır.) üyesi yapılacaktır. Orta Vadeli Programın makroekonomik politikalar bölümünde bulunan kamu yatırım politikası başlığı altında yer alan eğitim, sağlık, teknolojik araştırma, ile bilgi ve iletişim teknolojilerinin geliştirilmesine yönelik altyapı yatırımlarına öncelik verilmesiyle doğrudan ilişkili bir hedeftir.

4.10.1 ÖYP yurt ünitelerinin altyapısı (aydınlatma, doğalgaz, data, tv., yol, atık-su, yağmursuyu) ile spor yolunun (lojmanlar bölgesinden spor tesislerine bağlantı yolu) yapımı gerçekleştirilecektir: Yerleşkelere, diğer birimlere ve yapımı düşünülen yeni binalara ait yol, kaldırım, yağmur suyu akıtımı, aydınlatma, ısıtma ve otopark ortak kullanım alanlarının projelendirilmesi ve yapılması hedeflenmiştir. Stratejik hedefini gerçekleştirmek için ÖYP yurt ünitelerinin altyapısı (aydınlatma, doğalgaz, data, tv., yol, atık-su, yağmursuyu) ile spor yolunun (lojmanlar bölgesinden spor tesislerine bağlantı yolu) yapımı gerçekleştirilecektir. Orta Vadeli Programın makroekonomik politikalar bölümünde bulunan kamu yatırım politikası ile ilişkili bir hedeftir.

4.13.1 Dış Hekimliği Fakültesi'nde ihtiyaç duyulan donanım projesi hazırlanacak, öğrencilerin eğitimi ve hastaların tedavisi için ihtiyaçları karşılanacaktır: Dış Hekimliği Fakültesi'nin çalışma, eğitim, ve öğretime başlaması hedeflenmiştir. Stratejik hedefini gerçekleştirmek için Dış

Hekimliği Fakültesi'nde ihtiyaç duyulan donanım projesi hazırlanacak, öğrencilerin eğitimi ve hastaların tedavisi için ihtiyaçları karşılanacaktır. Orta Vadeli Programın beşeri gelişme ve sosyal dayanışmanın güçlendirilmesi bölümünde bulunan sağlık sisteminin geliştirilmesi kısmındaki sağlık hizmetlerinin erişilebilirliği, kalitesi ve etkinliğinin artırılmaya devam edilmesi ve eğitim sisteminin geliştirilmesi başlığı altında yer bulan eğitimin tüm kademelerinde okullaşma oranının artırılması, donanım ve fiziki altyapının geliştirilmesi ile ilişkili bir hedeftir.

5.2.1 Öğrenci, mezun, idari personel, akademik personel ile birlikte kültürel etkinlik yapılacaktır: Öğrencilerin, mezunların, akademik ve idari çalışanların, birlikte katılımını sağlayacak sosyal etkinlikler, kültür ve spor etkinlikleri düzenlenmesi, bu tür etkinliklerin özendirilmesi ve desteklenmesi için gerekli düzenlemeler yapılması hedeflenmiştir. Stratejik hedefini gerçekleştirmek için öğrenci, mezun, idari personel, akademik personel ile birlikte kültürel etkinlik yapılacaktır. Orta Vadeli Programın beşeri gelişme ve sosyal dayanışmanın güçlendirilmesi bölümünde bulunan eğitim sisteminin geliştirilmesi ile ilişkili bir hedeftir.

6.1.1 Denetlenen süreçlerin iç kontrol sistemleri değerlendirilerek, yapısal risklerin yönetilmesine ilişkin önerilerde bulunmak suretiyle, Üniversitemiz faaliyetlerine yönelik güvence verme hizmeti sunulması hedeflenmiştir. Üniversitemiz birimlerinin Kamu İç Kontrol Standartları çerçevesinde değerlendirilmek ve önerilerde bulunmak suretiyle danışmanlık hizmeti verilecektir: Denetim çalışma planlarıyla denetlenen faaliyetlere ilişkin risklerin tanımlanması ve risk analizlerinin yapılması, mevcut iç kontrollerin değerlendirilmesi ve risklerin giderilmesine yönelik çözüm yollarının geliştirilmesi hedeflenmiştir. Stratejik hedefini gerçekleştirmek için denetlenen süreçlerin iç kontrol sistemleri değerlendirilerek, yapısal risklerin yönetilmesine ilişkin önerilerde bulunmak suretiyle, Üniversitemiz faaliyetlerine yönelik güvence verme hizmeti sunulması hedeflenmiştir. Üniversitemiz birimlerinin Kamu İç Kontrol Standartları çerçevesinde değerlendirilmek ve önerilerde bulunmak suretiyle danışmanlık hizmeti verilecektir. Orta Vadeli Programın makroekonomik politikalar bölümünde bulunan kamu mali yönetimi ve denetim başlığı altında yer alan kamu idarelerinde yönetim sorumluluğunun güçlendirilmesi için; iç kontrol ve iç denetim faaliyetlerinin daha etkin bir şekilde yürütülmesi, kamu mali yönetiminin insan kaynakları altyapısının nitelik ve nicelik olarak güçlendirilmesi; kamu idarelerinin faaliyetlerinin kamu iç kontrol ve denetim standartlarına uyum düzeyinin artırılması; kamu idarelerine kaynak tahsis sürecinde stratejik planlar ve performans programlarının esas alınmasıyla dorudan ilişkili bir hedeftir.

II.C.3- Performans Göstergeleri ve Bu Göstergelerin Belirlenmesinin Nedenleri

1-Alımı Planlanan Yayın Sayısı (basılı kitap) : Mevcut yayın sayısı göz önünde bulundurularak planlanan yayın alımı sayısı ölçülecektir.

2- Mevcut Yayın Sayısı (basılı kitap) : Üniversitemizin kütüphanelerinde öğrencilerimizin ve personelimizin gereksinmelerine yetecek sayıda yayın alımı ve bilgiye abonelik yapılacaktır. Hedefe ulaşıp ulaşılmadığını ölçmek için diğer bir gösterge olan planlanan yayın sayısına ve diğer ardıl göstergelere de ihtiyaç duyulmaktadır.

3- Alımı Planlanan Basılı Dergi Sayısı : Kütüphanelerimizde öğrencilerimizin ve personelimizin yararlanacağı, planlanan dergi sayısındaki alımın ne kadar olduğunun ölçümü yapılacaktır.

4-Mevcut Basılı Dergi Sayısı : Dergi sayısının öğrencilerimizin gereksinmelerine yetecek düzeyde olabilmesini sağlamak amacıyla yıllar itibariyle mevcut dergi sayısındaki değişimin gözlemi yapılacaktır.

5-Alımı Planlanan Elektronik Veri Tabanı (e-dergi): Mevcut e- dergi sayısı da göz önünde bulundurularak üniversitemiz öğrencilerine ve personeline gerekli teknolojik olanağın sağlanması amacıyla ne miktarda planlanan e- dergi alımı gerçekleştirildiği ölçülecektir.

6- Mevcut Elektronik Veri Tabanı (e-dergi): Hedefe ulaşıp ulaşılmadığına planlanan e- dergi alım sayısındaki miktarda göz önünde bulundurularak gözlenecektir.

7-Alımı Planlanan Elektronik Veri Tabanı (e-kitap): Mevcut e- kitap sayısı da göz önünde bulundurularak üniversitemiz öğrencilerine ve personeline gerekli teknolojik olanağın sağlanması amacıyla ne miktarda planlanan e- kitap alımı gerçekleştirildiği ölçülecektir

8- Mevcut Elektronik Veri Tabanı (e-kitap): Hedefe ulaşıp ulaşılmadığına planlanan e- kitap alım sayısındaki miktarda göz önünde bulundurularak gözlenecektir.

9- Bilgisayar, Projeksiyon, Yazıcı, Yazılım Alım Sayısı: Üniversitemiz birimlerinde ihtiyaç duyulan teknolojik donanımın karşılanması amacıyla bilgisayar, projeksiyon, yazıcı ve yazılım alım sayılarının ne miktarda gerçekleştiği bir ölçü olacaktır.

10- Diğer Makine ve Teçhizat Alım Sayısı: Birimlerimizin ihtiyaçları çerçevesinde ne kadar makine ve teçhizat ihtiyacımızın karşılandığı ölçülecektir.

11- Mobilya ve Mefruşat Alım Sayısı: Büro, sınıf ve laboratuarlarda kullanılmak üzere ne miktarda mobilya ve mefruşat alımı gerçekleştirildiği ölçülecektir.

12- İP Havuzunda İPv6 Numaralarının Tahsis Edilme Oranı: İnternet altyapısının İpv6 standartlarına uyumlu olabilmesi amacıyla İpv6 numaralarının tahsil edilme oranı üniversitemizin birimler ve okullar bazında ölçülecektir.

13- Hastane Yatak Kapasitesi: 2011 yılı itibariyle tamamlanan Tıp Fakültesi ek binasına ilave olarak iki adet ameliyathane açılması performans hedefine ulaşıp ulaşılmadığının ölçülmesine yardımcı olacaktır..

14- Poliklinik Hasta Sayısı: Çocuk acil polikliniği genişletilmesi ve ilave bir klinik açılması performans hedefine ulaşıp ulaşılmadığının ölçülmesine yardımcı olacaktır.

15- Klinikte Yatacak Hasta Sayısı: Üniversitemiz Tıp Fakültesi'ndeki kliniklerde ne kadar hasta sayısının olduğunu ölçer.

16- Ameliyat Sayısı: 2011 yılı itibariyle tamamlanan Tıp Fakültesi ek binasına ilave olarak iki adet ameliyathane açılması performans hedefi çerçevesinde yapılan ameliyat sayısının ne kadar olduğunu ölçer.

17- Meslek Yüksek ve Yüksekokulların Program İçerik ve Kapsamlarının Güncellenmesi: Üniversitemiz Meslek Yüksekokullarında ve mevcut programların ne oranda güncellendiği ölçülmektedir.

Performans Hedef ve Göstergeleri ile Faaliyetler

18- Lisans, Doktora ve Yüksek Lisans Programlarının İçerik ve Kapsamlarının Güncellenmesi: Üniversitemiz lisans, doktora ve yüksek lisans programlarının, eğitimin devamlılığı ve yeniden yapılandırılması performans hedefine ulaşıp ulaşılmadığı kapsamında ne oranda güncellendiği ölçülmektedir.

19- Ön Lisans, Lisans, Yüksek lisans ve Doktora Programı Haftalık Ortalama Ders Saati: Ön lisans, lisans, yüksek lisans ve doktora programlarında ne oranda haftalık ders saatinin olduğu ölçülmektedir.

20- -Ön Lisans, Lisans, Yüksek Lisans ve Doktora Program Sayısı: Ön lisans, lisans, yüksek lisans ve doktora program sayısının ne miktarda olduğu ölçülmektedir.

21- Tamamlanan Tez Sayısı: Eğitimin güncellenmesi kapsamında tamamlanan tez sayısının ne miktarda olduğu ölçülür.

22- Tam Metin Yayın Sayısı (SCI-expanded,SSCI ve AHCI): İlgili performans hedefi doğrultusunda ne kadar metin sayısı olduğu ölçülür.

23- Yayın ve Bilimsel Faaliyet Sayısı (makale, kongre,konferans,sergi,konser,performans vb.): Ne miktarda ilgili faaliyetlerin artırıldığı ölçülmektedir.

24- Doçentlikte Geçerli İndeksli Dergilerde Yer Alan Toplam Atıf Sayısı: Eğitimin program içerik ve kapsamlarının geliştirilmesi kapsamında toplam atıf sayısındaki artışın miktarı ölçü olacaktır.

25- Kazanılan Bilimsel ve Sanatsal Ödül Sayısı (yayın teşvik ödülleri hariç): Atıf sayısı ile birlikte değerlendirildiğinde daha sağlıklı bir ölçüm olacaktır.

26- Kazanılan Yayın Teşvik Ödülleri: Ne miktarda teşvik ödülleri kazanıldığı ölçü olacaktır eğitim program ve kapsamı için.

27- Alınan Patent Sayısı: Yıllar itibariyle patent sayısındaki artış miktarı ölçülecektir.

28- Planlanan Ön Lisans Program Sayısı: Akademik birimlerimiz tarafından ihtiyaç duyulan ön lisans programlarının ne miktarda planlandığı ölçü olacaktır.

29- Planlanan Lisans Program Sayısı: Akademik birimlerimiz tarafından ihtiyaç duyulan ön lisans programlarının ne miktarda planlandığı ölçü olacaktır.

30- Ön Lisans Programlarında Kayıtlı Öğrenci Sayısı: Yeni önlisans programları kapsamında bu programlarda mevcut öğrenci sayısının miktarı ölçü olacaktır.

31- Lisans Programlarında Kayıtlı Öğrenci Sayısı: Yeni lisans programları kapsamında bu programlarda mevcut öğrenci sayısının miktarı ölçü olacaktır.

32- Planlanan Ön Lisans Programı Haftalık Ortalama Ders Saati: İhtiyaç duyulan önlisans programlarının açılması hedefi altında söz konusu lisans programlarında ne oranda ders saatinin olacağı planlamasının yapılması ilgili performans hedefi için ölçü olacaktır.

33- Planlanan Lisans Programı Haftalık Ortalama Ders Saati: İhtiyaç duyulan lisans programlarının açılması hedefi altında söz konusu lisans programlarında ne oranda ders saatinin olacağı planlamasının yapılması ilgili performans hedefi için ölçü olacaktır.

34- Planlanan Yüksek Lisans Program Sayısı: Enstitülerimizin ihtiyaç duyduğu yüksek lisans program sayısına bağlı olarak ne miktarda yüksek lisans program sayısı planlandığı ölçü olacaktır.

35- Planlanan Doktora Program Sayısı: Enstitülerimizin ihtiyaç duyduğu doktora program sayısına bağlı olarak ne miktarda yüksek lisans program sayısı planlandığı ölçü olacaktır.

36- Yüksek Lisans Programlarında Kayıtlı Öğrenci Sayısı: Yeni yüksek lisans programları kapsamında bu programlarda mevcut öğrenci sayısının miktarı ölçü olacaktır.

37- Doktora Programlarında Kayıtlı Öğrenci Sayısı: Yeni doktora programları kapsamında bu programlarda mevcut öğrenci sayısının miktarı ölçü olacaktır.

38- Planlan Yüksek Lisans Programı Haftalık Ortalama Ders Saati: İhtiyaç duyulan yüksek lisans programlarının açılması hedefi altında söz konusu lisans programlarında ne oranda ders saatinin olacağı planlamasının yapılması ilgili performans hedefi için ölçü olacaktır.

39- Planlanan Doktora Programı Haftalık Ortalama Ders Saati: İhtiyaç duyulan doktora programlarının açılması hedefi altında söz konusu lisans programlarında ne oranda ders saatinin olacağı planlamasının yapılması ilgili performans hedefi için ölçü olacaktır.

Performans Hedef ve Göstergeleri ile Faaliyetler

- 40- Toplantı Sayısı:** Sanayi ortaklarımıza yönelik üniversitemizin toplantılar düzenleme hedefi düzenlenen toplantı organizasyon sayısı ile ölçülecektir.
- 41- MYO-Sanayi Kuruluşları Arasında Ortaklık Sayısı:** Sanayi ortaklarımızla gerçekleştirilen ortaklık sayısının miktarı ölçü olacaktır.
- 42- Sağlanan Destek:** Yeni ortaklıklar başlatma konusunda sanayi ortaklarımızdan ne miktarda destek sağlandığı ölçülür.
- 43- Staj Yapan Öğrenci Sayısı:** Sanayi ortaklarımızda staj yapan öğrenci sayısının adedi ölçü olacaktır.
- 44- Yapılan Tanıtım Sayısı:** Sanayi ortaklarımıza yönelik üniversitemizin tanıtım organizasyonu düzenleme hedefi düzenlenen tanıtım organizasyon sayısı ile ölçülecektir.
- 45- ÖSS'de ilk 5000'e Giren Öğrenci Sayısı:** Tanıtım faaliyetleri sonucunda öğrenci Seçme Sınavı'nda İlk 5000'e giren öğrenci sayısındaki artışın tanıtım faaliyetlerindeki başarılarımızı test eden bir gösterge olacaktır.
- 46- Mevcut Öğretim Elemanı Sayısı:** Öğretim elemanı sayısının artırılması hedefi kapsamında öğretim elemanı sayısının adedi ölçü olacaktır.
- 47- Alınacak Öğretim Elemanı Sayısı:** Öğretim elemanı sayısının artırılması hedefi kapsamında hangi miktarda öğretim elemanının alınacağı 28/20 öğrenci/ öğretim elemanı oranının düşürülmesi tespitinde ölçü olacaktır.
- 48- Mevcut Öğrenci Sayısı:** Mevcut öğrenci sayısının miktarı 28/20 öğrenci/ öğretim elemanı oranının düşürülmesi tespitinde ölçü olacaktır.
- 49- Öğrenci / öğretim Elemanı Sayısı:** Yök'ten kadro tahsisi kapsamında söz konusu oranın tespiti ölçü olacaktır.
- 50- Öğrencilere Sunulan Yemek Servisinin Günlük Ortalaması:** Günlük ortalama yemekhaneden faydalanan öğrenci sayılarının artması öğrenci yemek ihtiyaçlarına ne kadar cevap verileceğine ölçü olacaktır.

Performans Hedef ve Göstergeleri ile Faaliyetler

- 51- Öğrencilere Sunulan Vizite Sayısının Günlük Ortalaması:** Günlük ortalama vizite hizmetinden faydalanan öğrenci sayılarının artması öğrenci sağlık ihtiyaçlarına ne ölçüde cevap verileceğine ölçü olacaktır.
- 52- Öğrencilere Yönelik Kültürel Faaliyet Sayısı:** Öğrenci ilişkilerini geliştirmek açısından yapılan kültürel faaliyet sayısı performans hedefimizi değerlendirmemize yardımcı olacaktır.
- 53- Öğrencilere Yönelik Sportif Faaliyet Sayısı:** Öğrenci ilişkilerini geliştirmek açısından yapılan sportif faaliyet sayısı performans hedefimizi değerlendirmemize yardımcı olacaktır.
- 54- Servisten Yararlanan Kişi Sayısı:** Ulaşım ihtiyacına cevap verebilmek için servisten yararlanan kişilerin artması performans hedefini daha iyi değerlendirmemize yardımcı olacaktır.
- 55- Çalışma Karşılığı Burs Verilen Öğrenci Sayısı:** Öğrencilerin ekonomik ihtiyaçlarına yardımcı olabilmek için verilen burs sayısı performans hedefimizi değerlendirmeye yardımcı olacaktır.
- 56- Eğitim Alan Akademik Personel Sayısı:** Akademik personelin eğitim ve iletişim tekniklerini geliştirmek amacıyla söz konusu eğitimden faydalanan personelin sayısı performans hedefinin ölçülmesine yardımcı olacaktır.
- 57- Eğitim Alan İdari Personel Sayısı:** İdari personelin eğitim ve iletişim tekniklerini geliştirmek amacıyla söz konusu eğitimden faydalanan personelin sayısı performans hedefinin ölçülmesine yardımcı olacaktır.
- 58- Eğitim Alan Akademik Personel/Toplam Akademik Personel*100:** Akademik personelin ilgili performans hedefi doğrultusunda ne oranda eğitim aldığı ölçü olacaktır.
- 59- Eğitim Alan İdari Personel/Toplam İdari Personel*100:** İdari personelin ilgili performans hedefi doğrultusunda ne oranda eğitim aldığı ölçü olacaktır.
- 60- Uluslararası Değişimden Faydalanan Öğretim Elemanı Sayısı:** Uluslar arası değişimden faydalanan öğretim elemanı sayısı artırılarak ilgili performans hedefi değerlendirilecektir.
- 61- Uluslar arası Değişimden Faydalanan Öğrenci Sayısı:** Uluslar arası değişimden faydalanan öğrenci sayısı artırılarak ilgili performans hedefi değerlendirilecektir.

62- Uluslararası Anlaşma Yapılan Üniversite Sayısı: Anlaşma yapılan üniversite sayısının artışı uluslar arası değişim programlarından yararlanan öğretim elemanı ve öğrenci sayısını doğrudan etkileyen bir faktördür. Dolayısıyla performans hedefimizin etkinliğini ölçecektir.

63- Programı Tamamlayan Öğrenci Sayısı: Öğretim elemanlarının ve öğrencilerin programı tamamlama oranı arttırılacaktır. Performans hedefini ölçmek için belirlenmiştir.Yurtdışına gönderilen öğretim elemanlarının ve öğrencilerin bir kısmı programı tamamlamadan dönmektedir. Gerek seçme analizi gerekse olanaklar geliştirilerek ne ölçüde tamamlama oranını arttırdığımızı değerlendirmektedir.

64- Uluslararası Değişim Yapılan Ülke Sayısı: Anlaşma yapılan ülke sayısının artışı uluslar arası değişim programlarından yararlanan öğretim elemanı ve öğrenci sayısını doğrudan etkileyen bir faktördür. Dolayısıyla performans hedefimizin etkinliğini ölçecektir.

65- EYDK İçin Açılan Sınıf Sayısı: Erasmus yoğun dil kapsamında açılan sınıf sayısı ölçü olacaktır.

66- EYDK' ya Katılımcı Sayısı: Erasmus yoğun dil kapsamında söz konusu kurslara katılan kişi sayısının miktarı ölçü olacaktır.

67- Ulusal Değişimden Faydalanarak Gelecek Öğrenci Sayısı: Ulusal değişimden faydalanarak gelecek öğrenci sayısı artırılarak ilgili performans hedefi değerlendirilecektir.

68- Ulusal Değişimden Faydalanarak Gidecek Öğrenci Sayısı: Ulusal değişimden faydalanarak gidecek öğrenci sayısı artırılarak ilgili performans hedefi değerlendirilecektir.

69- Anlaşma Yapılan Üniversite Sayısı: Anlaşma yapılan üniversite sayısının artışı ulusal değişim programlarından yararlanan öğrenci sayısını doğrudan etkileyen bir faktördür. Dolayısıyla performans hedefimizin etkinliğini ölçecektir.

70- Sertifika Programlarının Sayısı: Sertifika programlarının oluşturulması kapsamında sertifika program sayısındaki artış performans hedefimizin etkinliğini arttıracaktır.

71- Sertifika Programlarına Katılım Sayısı: Sertifika programlarına katılımın sayısı ilgili performans hedefi için ölçü olacaktır.

Performans Hedef ve Göstergeleri ile Faaliyetler

72- Sertifika Alan Sayısı: Sertifika programını tamamlayan kişilerin sayısı bir ölçü olacaktır.

73- Uzaktan Eğitimden Yararlanan Öğrenci Sayısı: Uzaktan eğitim programının geliştirilmesi kapsamında söz konusu eğitimden yararlanan öğrenci sayısındaki artış performans hedefimizin etkinliğini artıracaktır.

74- Sertifika Programlarının Teknik Alt Yapısı Oluşturma Oranı: İlgili performans hedefi doğrultusunda program altyapısının ne oranda tamamlandığı ölçülür.

75- Açılan Program Sayısı: Uzaktan eğitim programı kapsamında açılan program sayısının miktarı ölçü olacaktır.

76- Bilgi Sistem Altyapısı Tamamlama Oranı: Uzaktan eğitim programı açılması hedefine ulaşmak açısından ne oranda program altyapısının tamamlandığı önemli bir ölçü olacaktır.

77- Ders Materyallerinin Tamamlama Oranı: Yeni bir meslek yüksekokulu açılması için gerekli ders materyallerinin ne oranda tamamlandığı ölçülür.

78- Medikal Elektrooptik Sistemleri Araş.Merk. Tamamlanma Oranı: Mükemmeliyet merkezini tamamlama hedefimizi, tamamlanma oranını ölçerek hedef gerçekleşmesini değerlendirebiliriz.

79- Oluşturulan Laboratuvar Sayısı: Mükemmeliyet merkezi oluşturma hedefi kapsamında oluşturulan laboratuvar sayısındaki artış performans hedefimiz için önemli bir gösterge olacaktır.

80- Araştırmaya Yönelik Cihaz Sayısı: %20 lik verim artışının gerçekleştirilmesi kapsamında araştırmaya yönelik cihaz sayısının miktarı ölçülecektir.

81- Yürütülen Proje Sayısı: Donanım parkının envanteri kapsamında ne miktarda proje yürütüldüğü ölçülür.

82- 2012'de Yürütülecek Proje Sayısı: Gelecek yıl ne miktarda proje gerçekleştirileceği ölçülür.

83- Proje Sayısındaki Artış: Yeni projelerin desteklenmesi kapsamında ne oranda proje artışı gerçekleştiği ölçülecektir.

- 84- Envanteri Tamamlanan Laboratuvar Sayısı:** Laboratuvar sayısının ne oranda tamamlandığı ölçülecektir.
- 85- Verim Sağlamak Üzere Desteklenen Laboratuvar Sayısı:** Donanım parkının envanterinin bir araya getirilmesi kapsamında verim sağlamak amacıyla ne miktarda proje sayısının desteklendiği performans hedefimize ulaşmamızda önemli bir gösterge olacaktır.
- 86- San-Tez Proje Sayısı:** Üniversitemiz ve sanayi kuruluşları arasında işbirliğini kuvvetlendirmek maksadıyla ne miktarda proje gerçekleştirildiği ölçülecektir.
- 87- Yapılan Bilimsel Etkinlik Sayısı:** Ulusal ve Uluslar arası katılımı gerçekleştirilen bilimsel etkinlik sayısındaki artış miktarı ölçülecektir.
- 88- Bilimsel Etkinliklere Katılan Öğretim Elemanı Sayısı:** Söz konusu etkinliklere iştirak eden öğretim elemanı sayısının tespiti ve artırılması ilgili performans hedefimiz için önemli bir ölçüdür.
- 89- Önerilen Proje Sayısı:** Proje pazarı düzenleme kapsamında önerilen proje sayısındaki artış ölçülecektir.
- 90- Katılan Firma sayısı :** Proje pazarına ne miktarda firmanın katıldığı ölçülecektir.
- 91- Katılımcı Sayısı:** Proje pazarına ne miktarda katılımcının iştirak ettiği ölçülecektir.
- 92- Ulusal Etkinliklere Katılan Öğretim Elemanı Sayısı:** Ulusal Ar- Ge çalışmalarına katılan öğretim elemanı sayısında artış miktarı ölçülecektir.
- 93- Uluslararası Etkinliklere Katılan Öğretim Elemanı Sayısı:** Uluslar arası Ar- Ge çalışmalarına katılan öğretim elemanı sayısında artış miktarı ölçülecektir.
- 94- Kemik İliği Transplantasyonu Altyapı Tamamlanma Oranı:** Kök hücre ve genetik alanında kemik iliği transplantasyonu altyapısı oluşturulma performans hedefini proje tamamlanma oranı ile ölçülecektir.
- 95- Kök Hücre ve Genetik Bilimlerindeki Araştırma Proje Sayısı:** Proje altyapısının kurulması amacıyla beş ayrı proje desteklenmesi hedefinin gerçekleştirilmesi için araştırma proje sayısının tespiti ve bu sayıdaki artış ölçülecektir.

96- Kök Hücre ve Genetik Bilimlerindeki Yayın Sayısı: Proje altyapısının kurulması amacıyla beş ayrı proje desteklenmesi hedefinin gerçekleştirilmesi için yayın sayısının tespiti ve bu sayıdaki artış ölçülecektir.

97- Doktora Mezun Sayısı: Söz konusu performans hedefinin klinik uygulamaları için gerekli olan insan kaynağı kapsamında doktora mezun sayısının miktarı ölçülecektir.

98- Yüksek Lisans Mezun Sayısı: : Söz konusu performans hedefinin klinik uygulamaları için gerekli olan insan kaynağı kapsamında yüksek lisans mezun sayısının miktarı ölçülecektir.

99- Altyapı Tamamlanma Oranı: Araştırma altyapısının güçlendirilmesi kapsamında ne oranda araştırma altyapısının tamamlandığı ölçülecektir.

100- Mekatronik Alanındaki Yayın Sayısı: Araştırma altyapısı oluşturulması kapsamında Mekatronik alanındaki yayın sayısındaki artış performans hedefimizin etkinliğinin artırılması için önemli bir göstergedir.

101- Doktora Mezun Sayısı: Mekatronik alanında insan kaynaklarının güçlendirilmesi kapsamında doktora mezun sayısının tespiti ve artırılması performans hedefinin gerçekleştirilmesine yardımcı olacaktır.

102- Yüksek Lisans Mezun Sayısı: Mekatronik alanında insan kaynaklarının güçlendirilmesi kapsamında yüksek lisans mezun sayısının tespiti ve artırılması performans hedefinin gerçekleştirilmesine yardımcı olacaktır.

103- Mekatronik Alanındaki Araştırma Proje Sayısı: Araştırma altyapısı oluşturulması kapsamında Mekatronik alanındaki araştırma proje sayısındaki artış performans hedefimizin etkinliğinin artırılması için önemli bir göstergedir.

102- Bilişim Teknolojileri Alanında Yayın Sayısı: Araştırma altyapısı oluşturulması kapsamında bilişim teknolojileri alanındaki yayın sayısındaki artış performans hedefimizin etkinliğinin artırılması için önemli bir göstergedir.

103- Geliştirilen Proje Sayısı: Mühendislik bölümlerinden desteklenen araştırma projeleri kapsamında ne miktarda proje geliştirildiği ölçülür.

104- Çevre ve Halk Sağlığı Alanında Yayın Sayısı: Araştırma altyapısı oluşturulması kapsamında çevre ve halk sağlığı alanındaki yayın sayısındaki artış performans hedefimizin etkinliğinin artırılması için önemli bir göstergedir.

105- İleri Malzeme ve İşleme Alanında Yayın Sayısı: Araştırma altyapısı oluşturulması kapsamında ileri malzeme ve işleme alanındaki yayın sayısındaki artış performans hedefimizin etkinliğinin artırılması için önemli bir göstergedir.

106- Elektronik Haberleşme Alanında Yayın Sayısı: Araştırma altyapısı oluşturulması kapsamında elektronik haberleşme alanındaki yayın sayısındaki artış performans hedefimizin etkinliğinin artırılması için önemli bir göstergedir.

107- AB Fonlarından Desteklenen Proje Sayısı: Her yıl bağış olarak verilen AB fonlarından projeler ile yararlanılma performans hedefi desteklenen proje sayısı ile ölçülecektir.

108- AB Projelerinden Yararlanılan Proje Sayısı: Gerçekleştirilen projelerin ne kadarının AB projelerinden yararlanılarak gerçekleştirildiği ölçülür.

109- Moleküler Teknoloji ve Biyoteknoloji Alanında Yayın Sayısı: Araştırma altyapısı oluşturulması kapsamında moleküler teknoloji ve biyoteknoloji alanındaki yayın sayısındaki artış performans hedefimizin etkinliğinin artırılması için önemli bir göstergedir.

110- İdari Personel Sayısı: İdari kadrolardaki personel sayısı ilgili performans hedefi için önemli bir gösterge olacaktır.

111- İdari Personel Memnuniyeti Anketi Sonuçları Ortalaması: İdari personelin motivasyonlarının artırılmasının tespiti için söz konusu göstergenin sonuçları performans hedefinin tespiti için önemlilik arz etmektedir.

112- Ankete Katılan Kişi Sayısı: Ankete katılan kişi sayısının miktarı ölçülür.

113- Yönetim ve Örgütlenme Konusunda Aritmetik Ortalama: Çalışanların yönetim ve örgütlenme konularında ne oranda başarılı olduğu ölçülür.

114- Eğitim ve Toplumsal İlişkiler Konusunda Aritmetik Ortalama: Çalışanların eğitim ve toplumsal ilişkiler bakımından söz konusu anket sonuçları kapsamında ne oranda memnun olduğu ölçülür.

115- Altyapı Konusunda Aritmetik Ortalama: Genel ağ altyapısının söz konusu anketleri gerçekleştirmek için ne oranda tamamlandığı ölçülür.

116- Mali Olanaklar Konusunda Aritmetik Ortalama: Çalışanların mali olanakları bakımından memnuniyeti ilgili performans hedefi için önemli bir gösterge olacaktır.

117- Çevresel İlişkiler Konusunda Aritmetik Ortalama: Çalışanların anket sonuçlarına göre çevre ile ilgili ilişkilerinde hangi boyutta olduğu ölçülür.

118- İş Doyumu Konusunda Aritmetik Ortalama: Çalışanların yapılan anketler sonucu iş doyumunun hangi noktada olduğunun ölçülmesi performans hedefinin etkinliği için önemli bir ölçü birimidir.

119- Akıllı Kart Sistemine Geçen Yemekhane Sayısı: Üniversite yemekhanelerinde akıllı kart uygulamasının artırılması için bu sistemi kullanan yemekhane sayısının miktarının artırılması ölçülmektedir.

120- Akıllı Kart ile Satılan Yemek/Toplam Yemek Sayısı: Akıllı kart sistemi ile ne oranda yemek satıldığı ölçülür.

121- Onarımı Yapılan Binaların Tamamlanma Oranı: Okul binaları, sınıf, laboratuvar, hastane ve diğer binaların onarımları gerçekleştirilecektir. Performans hedefini ne ölçüde gerçekleştirdiğimizi gösterir.

122- Arşiv Binası Yapımı Tamamlanma Oranı: Üniversitemizin eğitim, idari bina ve tesisleri yapılma performans hedefinin arşiv binasının yapımı ile ilgili kısmının ölçülmesini sağlayacaktır.

123- ÖYP Öğrenci Evi Yapımı Tamamlanma Oranı: Üniversitemizin eğitim, idari bina ve tesisleri yapılma performans hedefinin ÖYP öğrenci evi ile ilgili kısmının ölçülmesini sağlayacaktır.

124- Yabancı Diller MYO Yapımı Tamamlanma Oranı: Üniversitemizin eğitim, idari bina ve tesisleri yapılma performans hedefinin yabancı diller MYO ile ilgili kısmının ölçülmesini sağlayacaktır.

125- Rekreasyon Alanı: Toplam yerleşke alanında rekreasyon alanının ne miktarda artırıldığı ölçülecektir.

126- Spor Alanı: Toplam yerleşkelerdeki spor alanının miktarı ölçülür.

127- Rekreasyon Alanı/Toplam Yerleşke Alanı: Rekreasyon alanının toplam yerleşkeye olan oranının tespiti, ilgili performans hedefine ulaşıp ulaşılmadığının tespitinde önemli bir gösterge olacaktır.

128- Spor Alanı Tamamlanma Oranı: Spor alanlarının ne oranda tamamlandığı ölçülür.

129- Merkezi Kontrol Cihazı (100-300 kullanıcı) Alımı: Kurulacak ağ sisteminde ne miktarda merkezi yönetim cihaz alımı yapıldığı ölçülür.

130- Umuttepe Yerleşkesi Kablosuz Erişim Cihazı: Umuttepe yerleşkesinde ne oranda kablosuz erişim cihazı olduğunun ölçümü yapılacaktır.

131- Kablosuz Erişim Sistemi Kurulma Oranı: Kurulacak ağ sisteminde kablosuz erişim sisteminin kurulma oranı ilgili performans hedefinin etkinliği açısından önemli bir gösterge olmaktadır.

132- ÖYP Yurt Ünitesi Altyapı Projesi Tamamlanma Oranı: Yerleşkelerdeki binaların altyapılarının gerçekleştirilme performans hedefi ÖYP yurt ünitesi altyapıları hizmetleri gerçekleştirilme oranı ile ölçülecektir.

133- Bağlantı Yolu Tamamlanma Oranı: Altyapı sisteminin tamamlanması kapsamında ne oranda bağlantı yolu tamamlandığı ölçülür.

134- Mevcut Dış Ünit Sayısı: Dış Hekimliği Fakültesi'nde mevcut dış ünit sayısının miktarının ölçümü performans hedefinin ölçümüne yardımcı olacaktır.

Performans Hedef ve Göstergeleri ile Faaliyetler

135- İhtiyaç Duyulan Dış Ünitesi Sayısı: İlgili performans hedefinin gerçekleştirilmesi ve ne oranda gerçekleştiği ihtiyaç duyulan dış ünite sayısındaki artıştan ölçülebilir.

136- Günlük Ortalama Hasta Sayısı: Hastaların tedavisi için fakültede ortalama hasta sayısının tespiti, ilgili performans hedefinin ölçümüne yardımcı olacaktır.

137- Gerçekleştirilen Ameliyat Sayısı: Dış tedavileri kapsamında ne miktarda ameliyat yapıldığı ölçülür.

138- Gerçekleştirilen Dış Tedavi Hizmetleri Sayısı: Hastaların ihtiyaçlarının ne oranda karşılandığının tespitine yarayan bir göstergedir.

139- Öğrenci Sayısı: İlgili hedefteki öğrencilerin eğitimi kapsamında ne miktarda öğrenci olduğu ölçülür.

140- Akademik Personel Sayısı: Öğrencilerin eğitim alabilmeleri konusunda ihtiyaç duyulan ve mevcut olan akademik personel sayısının miktarı ölçülür.

141- Yayın Sayısı: İlgili hedef doğrultusunda ne kadar yayın yapıldığı ölçülür.

142- Bina Kullanım Alanı: Fakültenin bu hedeflere ulaşmasındaki yararlanacağı ve hizmet vereceği binanın kullanım alanının ölçümü yapılacaktır.

143- Etkinlik Sayısı: Kültürel etkinlik kapsamında ne miktarda etkinlik yapıldığı ölçülür.

144- Etkinliğe Katılım Sayısı: İlgili performans hedefi doğrultusunda gerçekleştirilen etkinliğe katılım sayısı ölçülür.

145- Öğrenci Kulüp Sayısı: Öğrencilerin sosyal etkinlikleri çerçevesinde ne miktarda öğrenci kulüp sayısı olduğu ölçülür.

146- Mezun Bilgi Sistemi Katılım Sayısı: Mezun bilgi sistemine katılım sayısının ne miktarda olduğu ölçülecektir.

147- Denetlenecek Birim/ Süreç Sayısı: İlgili performans hedefi doğrultusunda ne oranda birimlerin denetlendiği ölçülür.

148- Sunulacak Danışmanlık Hizmeti (birim/süreç): İlgili birimlerde risklerin ortadan kaldırılması ve yönetilmesi için ne oranda danışmanlık hizmeti verildiği ölçülür.

II.C.4-Faaliyetlerin Açıklamaları ve Kaynak İhtiyacının Nasıl Tespit Edildiği

1.1.1.1 Basılı Kitap, Yayın, Elektronik Veri Tabanı Alım Faaliyeti: Üniversitemiz kütüphanelerinde öğrencilerimizin gereksinimlerine yetecek kadar kitap,belge, ders notu ve elektronik yayın bulundurulup ayrıca ihtiyaca göre bilgiye abonelik yapılacaktır. Performans hedefine ulaşmak için yapacağımız gerek ihale doğrudan temin yöntemiyle yıl içerisinde yapacağımız yayın alımları, abonelikler mevcut yayınların baskı ve cilt giderlerini kapsar.

1.2.1.1 Bilgi Teknolojileri ve Makine ve Teçhizat Alım Faaliyeti: Binaları tamamlanan ve ihtiyaç duyulan okulların ve birimlerin büro, sınıf ve laboratuvarlarında kullanılmak üzere gereksinim duyulan teknolojik donanım,mefruşat, sarf malzeme ihtiyaçları karşılanacaktır. Performans hedefini gerçekleştirmek için;

- 1- Bilgisayar alım sayısı
- 2- Projeksiyon alım sayısı
- 3- Yazıcı alım sayısı
- 4- Yazılım alım sayısı
- 5- Diğer Makine ve Teçhizat alım sayısı
6. Mobilya ve mefruşat alım sayısı
- 7- İP havuzunda İPv6 numaralarının tahsis edilme oranı

Şeklinde maddeler halinde belirttiğimiz işlemleri büro, sınıf ve laboratuvarların ihtiyaçlarına yönelik gerek ihale gerekse doğrudan temin yöntemiyle yıl içerisinde yapılan alımlar toplamı kaynak ihtiyacımızı belirleyecektir.

1.2.2.2 Sağlık Hizmetleri Faaliyeti: Tıp Fakültesi ek binası tamamlandığında 2 adet ilave ameliyathane açılması, çocuk acil polikliniği genişletilmesi, Morfoloji Binası'nda 24 yataklı ilave bir klinik açılması hedefini gerçekleştirmek için yapılan ameliyat sayısı, artırılan yatak kapasitesi sayısı kapsamında giderleri içeren faaliyetlerdir.

1.3.1.1 Eğitim-Öğretim Faaliyeti: Eğitimde yeniden yapılandırma sürecinde program içerik ve kapsamalarının iyileştirilmesi sağlanarak eğitimin devamlılığı performans hedefi gerçekleştirilecektir. Söz konusu performans hedefi için ilgili göstergelerde belirtilen programların açılması, tez ve metinlerin tamamlanması v.b. kapsamında yapılan giderleri kapsar.

1.4.1.1 Açılan Önlisans - Lisans Programı Öğretim Faaliyeti: Akademik birimlerimizin ihtiyaç duyulan önlisans ve lisans programlarının açılması performans hedefini gerçekleştirmek için ihtiyaç duyulan programların açılması, bu programlardaki öğrencilerin giderlerini ve ders maliyetlerini kapsar.

1.5.1.1 Açılan Lisansüstü Programı Öğretim Faaliyeti: Enstitülerimizde ihtiyaç duyulan lisansüstü programların açılması performans hedefi gerçekleştirilecektir. Bu kapsamda ihtiyaç duyulan programların açılması, bu programlardaki öğrencilerin giderleri ve ders maliyetlerini kapsar.

1.6.1.1 Sanayi Ortaklıkları Oluşturma Faaliyeti: Sanayi ortaklarımıza yönelik üniversitemizin tanıtım organizasyonu düzenleme performans hedefini gerçekleştirmek için yapılan toplantı, ortaklık, tören ve organizasyon giderlerini kapsayan faaliyetlerdir.

1.7.1.1 Ortaöğretim Kurumlarına Tanıtım Faaliyeti: Sanayi ortaklarımıza yönelik üniversitemizin tanıtım organizasyonu düzenleme performans hedefini gerçekleştirmek için yapılan tanıtım, ağırlama, tören ve organizasyon giderlerini kapsayan faaliyetlerdir.

1.8.1.1 Akademik Personel Alım Faaliyeti: Öğretim elemanı sayısı artırılması hedeflenmiş olup, YÖK'ten kadro tahsisi istenecektir. Performans hedefini gerçekleştirmek için mevcut ve alınacak öğretim elemanı ve öğrenci sayılarını kapsar.

1.9.1.1 Öğrenci Beslenme Faaliyeti: Öğrencilerin yemek ihtiyaçları karşılanacak sosyal, kültürel ve spor alanındaki organizasyonlar düzenlenip öğrenci ilişkileri geliştirilecektir. Performans hedefini gerçekleştirmek için öğrencilerin beslenme ihtiyaçları karşılanacaktır.

1.9.1.2 Öğrenci Sağlık Hizmetleri Faaliyeti: Öğrencilerin sağlık ihtiyaçları karşılanacak, sosyal, kültürel ve spor alanındaki organizasyonlar düzenlenip öğrenci ilişkileri geliştirilecektir. Performans hedefini gerçekleştirmek için öğrencilerin sağlık ihtiyaçları karşılanacaktır.

1.9.1.3 Öğrenci Kültür, Spor ve Diğer Faaliyetler: Öğrencilerin yemek, sağlık gibi ihtiyaçları karşılanacak sosyal, kültürel ve spor alanındaki organizasyonlar düzenlenip öğrenci ilişkileri geliştirilecektir.” Performans hedefini gerçekleştirmek için yapılan kültürel ve sportif organizasyonlar, spor malzemeleri alımları ve çalışma karşılığı verilen bursları kapsar.

1.10.1.1 Eğitim Hizmeti Alım Faaliyeti: Eğitim ve iletişim tekniklerinin geliştirilmesi amacıyla, öğretim elemanları ve idari personel için gerekli eğitimlerin planlanarak yapılacaktır. Performans hedefini gerçekleştirmek için gerçekleştirilen eğitim faaliyetini kapsar.

1.11.1.1 Uluslararası Değişim Faaliyeti: AB projesi kapsamında seçilen öğrencilerin programı tamamlama oranı arttırılacaktır. Performans hedefini gerçekleştirmek için AB projesi kapsamında öğrenci değişim programları uygulanacak, değişim programlarının finansmanı AB fonlarından karşılanacaktır.

1.11.2.1 Ulusal Değişim Faaliyeti: Ulusal değişim programındaki değişim sayıları arttırılacaktır. Performans hedefini gerçekleştirmek için anlaşma yapılan üniversitelerle öğrenci değişimleri sağlanacak bunun kaynağı da bütçe dışı olarak YÖK tarafından karşılanacaktır.

1.12.1.1 Sürekli ve Uzaktan Eğitim Faaliyeti: Sürekli ve Uzaktan Eğitim Merkezi'nin programlarının belirlenerek, en az 3 farklı sertifika programının oluşturulması yürütülmesi gerçekleştirilecektir. Performans hedefini gerçekleştirmek için sertifika sayısı, sertifika programlarına katılım sayısı ve sertifika alan kişi sayısını kapsar.

1.13.1.1 Uzaktan Eğitim Faaliyeti: En fazla 3 farklı uzaktan eğitim programı açılması hedeflenmiştir. Bu kapsamda açılan program sayısı, bilgi sistem altyapısı tamamlanma giderlerini kapsar.

Performans Hedef ve Göstergeleri ile Faaliyetler

2.1.1.1 Mükemmeliyet Merkezi Oluşturma Faaliyeti: Medikal Elektrooptik Sistemleri Mükemmeliyet Merkezi oluşturulması hedeflenmiştir. Performans hedefini gerçekleştirmek için bu laboratuarlara makine teçhizat ve sarf malzeme alımı yapılacaktır İleri disiplinler arası araştırma laboratuvarların kurulmasında görev yapan personelinin yurtdışındaki eğitimleri yol harcırahları karşılanması faaliyetin kaynak ihtiyacını oluşturmaktadır.

2.2.1.1 Rektörlük Bilimsel Araştırmalar Faaliyeti: Bilimsel araştırmaya yönelik donanım parkının envanteri bir araya getirilerek %20 verim sağlanacak ve böylece yeni projeler desteklenecektir. Performans hedefini gerçekleştirmek için araştırmaya yönelik cihaz sayısı, proje sayısı, envanteri tamamlanan laboratuvar sayıları gibi giderleri kapsayan bir faaliyettir.

2.3.1.1 Sanayi İşbirliği Proje Yürütme Faaliyeti: Sanayiden doğrudan doğruya katkılı projeler oluşturulma performans hedefini gerçekleştirmek için sanayi kuruluşları ile işbirliği oluşturulacaktır; proje giderleri kaynak ihtiyacını oluşturmaktadır.

2.4.1.1 Bilimsel Araştırmalara Yönelik Toplantı Faaliyeti: İlgili birimlerden, konferans vermek üzere davet edilen bilim insanı listesi toplanacak ve konferanslar yapılacaktır. Performans hedefini gerçekleştirmek için gerçekleştirilen bilimsel etkinlik sayısı ve bu etkinliklere katılan öğretim elemanı sayılarını kapsayan faaliyet türüdür.

2.5.1.1 Ar-Ge Proje Pazarı Düzenleme Faaliyeti: Ar-Ge proje pazarı düzenleme performans hedefini gerçekleştirmek için Ar-Ge proje pazarı düzenlenerek toplantılar geleneksel hale getirilecektir. Proje düzenleme ve toplantı giderleri faaliyetin kaynak ihtiyacını oluşturmaktadır.

2.9.1.1 Bilimsel ve Teknolojik Etkinliklere Katılım Faaliyeti: Araştırma-geliştirme çalışmalarına yönelik ulusal ve uluslararası bilimsel ve teknolojik etkinliklere katılımın sağlanması performans hedefini gerçekleştirmek için yapılan faaliyettir. Kaynak ihtiyacı etkinliklere katılan üniversitemiz adına katılan personelin desteklenme giderleri oluşturur.

2.10.1.1 Kemik İliği Transplantasyonu Altyapı Kurulma Faaliyeti: Kök hücre ve genetik alanında kemik iliği transplantasyonu altyapısı oluşturma performans hedefini gerçekleştirmek için

yapılan altyapı kurma faaliyetlerini kapsar. Alt yapı kurulum giderleri makine teçhizat alımı gibi giderler kaynak ihtiyacını oluşturur.

2.11.1.1 Mekatronik Alanında Araştırma Altyapısı Oluşturma Faaliyeti: : Mekatronik alanında araştırma altyapısı oluşturulma performans hedefini gerçekleştirmek ve mekatronik alanında araştırma altyapılarının güçlendirilmesi için BAP' tan altyapı geliştirilme destekleri sağlanmaktadır.

2.12.1.1 Bilişim Teknolojileri Alanında Araştırma Altyapısı Oluşturma Faaliyeti: Bilişim teknolojileri alanlarının araştırma altyapısı ve insan kaynaklarını güçlendirilme performans hedefini gerçekleştirmek için altyapı oluşturma, insan kaynaklarını güçlendirme faaliyetleridir. Kaynak ihtiyacı personel eğitim ve altyapı güçlendirme giderleri oluşturmaktadır.

2.13.1.1 Çevre ve Halk Sağlığı Alanında Araştırma Altyapısı Oluşturma Faaliyeti: Bölgenin gereksinimleri doğrultusunda çevre ve halk sağlığı konusunda yapılan araştırma çalışmalarının artırılması performans hedefini gerçekleştirmek için araştırma proje çalışmalarını içerir. Araştırma çalışmaları için yapılan proje giderleri kaynak ihtiyacını oluşturur.

2.14.1.1 İleri Malzemeler ve İşleme Alanında Araştırma Altyapısı Oluşturma Faaliyeti: İleri malzemeler ve işleme alanında araştırma altyapısı ve insan kaynaklarının güçlendirilerek verimli duruma getirilmesi hedeflenmiştir. Performans hedefini gerçekleştirmek için araştırma proje çalışmalarını içerir. Araştırma çalışmaları için yapılan proje giderleri kaynak ihtiyacını oluşturur.

2.16.1.1 Elektronik Haberleşme Alanında Araştırma Altyapısı Oluşturma Faaliyeti: Elektronik haberleşme alanında araştırma altyapısı ve insan kaynaklarının güçlendirilme performans hedefini gerçekleştirmek için araştırma proje çalışmalarını içerir. Araştırma çalışmaları için yapılan proje giderleri kaynak ihtiyacını oluşturur.

2.17.1.1 AB Fonlarından Proje Yürütme Faaliyeti: Her yıl bağış olarak verilen AB fonlarından projeler ile yararlanılması performans hedefini gerçekleştirmek için AB fonlarından yararlanmak için proje oluşturma çalışmalarını içerir. AB fonlarından sağlanan destek ile proje giderlerinin karşılanması sağlanacaktır.

2.18.1.1 Moleküler ve Biyoteknoloji Alanında Araştırma Altyapısı Oluşturma Faaliyeti:

Moleküler teknoloji ve biyoteknoloji alanında araştırma altyapısı ve insan kaynaklarının güçlendirilmesi hedeflenmiştir. Performans hedefini gerçekleştirmek için araştırma proje çalışmalarını içerir. Araştırma çalışmaları için yapılan proje giderleri ve altyapıya alınacak makine teçhizat alımları kaynak ihtiyacını oluşturur.

3.1.1.1 İdari Çalışanların Meslek Olanaklarının Geliştirilmesi Faaliyeti:

Personel Daire Başkanlığı tarafından idari kadrolar için yükselme sınavı gerçekleştirilecektir. Performans hedefini gerçekleştirmek için idari personel sayısı ve memnuniyet anketinin sonuçlarını ortalamasını içeren bir faaliyet türüdür.

3.2.1.1 Çalışanlara Yönelik Memnuniyet Anketi Faaliyeti:

İnternet ortamında Kocaeli Üniversitesi çalışanlarına yönelik memnuniyet anketi düzenlenecektir. Performans hedefini gerçekleştirmek için ankete katılan kişi sayısı, anket sonucunun ortalaması, idari personelin mali, yönetim, örgütlenme ve çevresel ilişkiler bakımından memnuniyetinin ölçülmesini kapsamaktadır.

4.1.1.1 Akıllı Kart Sistemleri Alım Faaliyeti:

Okulların girişlerine, yemekhane girişlerine yerleştirilen akıllı kart sistemi makinelerinin eksik olanları ve bozulanlar tamamlanacaktır. Performans hedefini gerçekleştirmek için eksik ve bozulanların yerine ihale veya doğrudan temin yöntemiyle akıllı kart makinesi alınmasını kapsar.

4.2.1.1 Bina Bakım Onarım Faaliyeti:

Okul binaları, sınıf, laboratuvar, hastane ve diğer binaların onarımları gerçekleştirilecektir. Performans hedefini gerçekleştirebilmek için bakım onarım işlerini kapsar. Hedefin maliyeti yapılan tüm bakım onarım giderleridir.

4.2.1.2 Derslik ve Merkezi Birimler Yapım Faaliyeti:

İhtiyaç duyulan derslik, amfi, laboratuvar, idari binalar projelendirilerek faaliyete geçirilecektir. Performans hedefini gerçekleştirebilmek için bakım onarım işlerini kapsar. Hedefin maliyeti yapılan tüm bakım onarım giderleridir.

4.2.1.3 Yeni Bina Avan Projeleri ve Mevcut Binaların Tadilat Projeleri Yapım Faaliyeti:

İhtiyaç duyulan derslik, amfi, laboratuvar, idari binalar projelendirilerek faaliyete geçirilecektir.

4.3.1.1 Spor Alanları Yapım Faaliyeti: Rekreasyon alanının toplam yerleşke alanında artırılması ve mevcut alanlara ek olarak spor alanlarının yapılması hedeflenmiştir. Performans hedefini gerçekleştirebilmek için spor alanlarının tamamlanması gerekir.

4.5.1.1 Kablosuz Genel Ağ Sistemi Yapım Faaliyeti: Merkezi kablosuz kontrol cihazı ve erişim noktalarının teknik şartnameleri hazırlanarak alımı gerçekleştirilecek, kurulacak ağ sistemini EDUROAM üyesi yapmak hedeflenmiştir. Performans hedefini gerçekleştirebilmek için umuttepe merkez yerleşkesinde ve dış yerleşkelerdeki kablosuz erişim cihaz sayısı ve bu erişim sistemini kapsayan bir faaliyettir.

4.10.1.1 Kampüs Altyapısı Gerçekleştirme Faaliyeti: Yerleşkelerdeki binaların altyapıları gerçekleştirilecektir. Performans hedefini gerçekleştirmek için binaların altyapıları gerçekleştirilecektir. Bu kapsamda ÖYP hizmet binası altyapısı gerçekleştirilecektir. Altyapı için yapılan harcamalar kaynak ihtiyacını oluşturur.

4.13.1.1 Dış Hekimliği Fakültesi Kliniklerinin İyileştirilmesi Faaliyeti: Dış Hekimliği Fakültesi'nde ihtiyaç duyulan donanım projesi hazırlanacak, öğrencilerin eğitimi ve hastaların tedavi ihtiyaçları karşılanacaktır. Performans hedefini gerçekleştirebilmek için dış ünit sayısı, dış hekimliği fakültesinde eğitim alan öğrenci sayısı, bu eğitimleri veren öğretim elemanı sayısını kapsar.

5.2.1.1 Kültür ve Spor Etkinlik Faaliyeti: Kültürel ve sportif organizasyonlar düzenlenip öğrenci ilişkileri geliştirilecektir. Performans hedefini gerçekleştirmek için yapılan etkinlik sayısı, etkinliğe katılım sayısı ve mezun bilgi sistemi katılım sayısını kapsar.

6.1.1.1 İç Denetim Faaliyeti: Denetlenen süreçlerin iç kontrol sistemleri değerlendirilerek, yapısal risklerin yönetilmesine ilişkin önerilerde bulunmak suretiyle, üniversitemiz faaliyetlerine yönelik güvence verme hizmeti sunulması hedeflenmiştir. Üniversitemiz birimlerinin Kamu İç Kontrol Standartları çerçevesinde değerlendirilmek ve önerilerde bulunmak suretiyle danışmanlık hizmeti verilecektir. Söz konusu performans hedefini gerçekleştirmek için denetlenecek birim sayısı ve sunulacak danışmanlık hizmetini kapsayan bir faaliyettir.

İLC.5- FAALİYET MALİYETLERİ TABLOLARI

FAALİYET MALİYETLERİ TABLOSU

İdare Adı	38.39-KOCAELİ ÜNİVERSİTESİ	
Performans Hedefi	Üniversitemiz kütüphanelerinde öğrencilerimizin ve personelimizin gereksinimlerine yetecek sayıda basılı yayın alımı bilgiye abonelik yapılması ve elektronik yayın alımı yapılması hedeflenmiştir.	
Faaliyet Adı	Basılı Kitap, Yayın, Elektronik Veri Tabanı Alım Faaliyeti	
Sorumlu Harcama Birimi veya Birimleri	Kütüphane ve Dokümantasyon Daire Başkanlığı	
Basılı ve elektronik yayın alımı, baskı, cilt ve bilgiye abonelik yapılacaktır.		
Ekonomik Kod		Ödenek
01	Personel Giderleri	
02	SGK Devlet Primi Giderleri	
03	Mal ve Hizmet Alım Giderleri	31.100
04	Faiz Giderleri	
05	Cari Transferler	
06	Sermaye Giderleri	500.000
07	Sermaye Transferleri	
08	Borç Verme	
Toplam Bütçe Kaynak İhtiyacı		531.100
Bütçe Dışı Kaynak	Döner Sermaye	
	Diğer Yurtiçi	
	Yurtdışı	
Toplam Bütçe Dışı Kaynak İhtiyacı		
Toplam Kaynak İhtiyacı		531.100

FAALİYET MALİYETLERİ TABLOSU

İdare Adı	38.39-KOCAELİ ÜNİVERSİTESİ	
Performans Hedefi	Binaları tamamlanan ve ihtiyaç duyulan okulların ve birimlerin büro, sınıf, laboratuvarlarında kullanılmak üzere gereksinim duyulan teknolojik donanım, yazılım, mefruşat ihtiyaçları karşılanması, İnternet Altyapısını İPv6 standardına uyumlu hale getirilmesi hedeflenmiştir.	
Faaliyet Adı	Bilgi Teknolojileri ve Makine ve Teçhizat Alım Faaliyeti	
Sorumlu Harcama Birimi veya Birimleri	İdari ve Mali İşler Daire Başkanlığı Bilgi İşlem Daire Başkanlığı	
Binaları tamamlanan ve ihtiyaç duyulan okullarda büro sınıf ve laboratuvarlar için kullanılacak teknolojik donanım alınacak, laboratuvarların sarf malzeme ihtiyaçları karşılanacaktır. Birimlerde kullanılmak üzere bilgisayar alımı, projeksiyon alımı, yazıcı ve yazılım alımı, mefruşat alımı yapılacaktır. Gerekli durumlarda bu donanımların bakım ve onarımları yapılacaktır.		
Ekonomik Kod		Ödenek
01	Personel Giderleri	
02	SGK Devlet Primi Giderleri	
03	Mal ve Hizmet Alım Giderleri	381.500
04	Faiz Giderleri	
05	Cari Transferler	
06	Sermaye Giderleri	1.550.000
07	Sermaye Transferleri	
08	Borç Verme	
Toplam Bütçe Kaynak İhtiyacı		1.931.500
Bütçe Dışı Kaynak	Döner Sermaye	
	Diğer Yurtiçi	
	Yurtdışı	
Toplam Bütçe Dışı Kaynak İhtiyacı		
Toplam Kaynak İhtiyacı		1.931.500

FAALİYET MALİYETLERİ TABLOSU

İdare Adı	38.39-KOCAELİ ÜNİVERSİTESİ	
Performans Hedefi	Tıp Fakültesi ek binası tamamlandığında 2 adet ilave ameliyathane açılması, çocuk acil polikliniği genişletilmesi, Morfoloji binasında 24 yataklı ilave bir klinik açılması hedeflenmiştir.	
Faaliyet Adı	Sağlık Hizmetleri Faaliyeti	
Sorumlu Harcama Birimi veya Birimleri	Araştırma ve Uygulama Hastanesi Başhekimliği	
Mevcut bazı poliklinikler genişletilerek 2 adet ilave ameliyathane açılacak ve hastane yatak kapasitesi artırılabacaktır.		
Ekonomik Kod		Ödenek
01	Personel Giderleri	6.746.000
02	SGK Devlet Primi Giderleri	1.500.000
03	Mal ve Hizmet Alım Giderleri	38.100
04	Faiz Giderleri	
05	Cari Transferler	
06	Sermaye Giderleri	
07	Sermaye Transferleri	
08	Borç Verme	
Toplam Bütçe Kaynak İhtiyacı		8.284.100
Bütçe Dışı Kaynak	Döner Sermaye	
	Diğer Yurtiçi	
	Yurtdışı	
Toplam Bütçe Dışı Kaynak İhtiyacı		
Toplam Kaynak İhtiyacı		8.284.100

FAALİYET MALİYETLERİ TABLOSU

İdare Adı	38.39-KOCAELİ ÜNİVERSİTESİ	
Performans Hedefi	Eğitimde yeniden yapılandırma sürecinde program içerik ve kapsamalarının iyileştirilmesi sağlanarak eğitimin devamlılığı hedeflenmiştir.	
Faaliyet Adı	Eğitim-Öğretim Faaliyeti	
Sorumlu Harcama Birimi veya Birimleri	Tüm Akademik Birimler	
Eğitim programlarının kapsam ve içerikleri güncellenecek ve bilimsel faaliyet sayısı artırılacaktır ve böylece öğretim elemanları bilimsel faaliyetlere teşvik edilecek.		
Ekonomik Kod		Ödenek
01	Personel Giderleri	22.620.960
02	SGK Devlet Primi Giderleri	4.249.200
03	Mal ve Hizmet Alım Giderleri	
04	Faiz Giderleri	
05	Cari Transferler	
06	Sermaye Giderleri	
07	Sermaye Transferleri	
08	Borç Verme	
Toplam Bütçe Kaynak İhtiyacı		26.870.160
Bütçe Dışı Kaynak	Döner Sermaye	
	Diğer Yurtiçi	
	Yurtdışı	
Toplam Bütçe Dışı Kaynak İhtiyacı		
Toplam Kaynak İhtiyacı		26.870.160

FAALİYET MALİYETLERİ TABLOSU

İdare Adı	38.39-KOCAELİ ÜNİVERSİTESİ	
Performans Hedefi	Akademik birimlerimizin ihtiyaç duyduğu önlisans ve lisans programlarının açılması hedeflenmiştir.	
Faaliyet Adı	Açılan Önlisans- Lisans Programı Öğretim Faaliyeti	
Sorumlu Harcama Birimi veya Birimleri	Tüm Akademik Birimler (Enstitüler Hariç)	
Önlisans ve lisans programları açılacak ve bu programlar daha kapsamlı hale getirilecektir.		
Ekonomik Kod		Ödenek
01	Personel Giderleri	52.132.210
02	SGK Devlet Primi Giderleri	9.801.972
03	Mal ve Hizmet Alım Giderleri	
04	Faiz Giderleri	
05	Cari Transferler	
06	Sermaye Giderleri	
07	Sermaye Transferleri	
08	Borç Verme	
Toplam Bütçe Kaynak İhtiyacı		61.934.182
Bütçe Dışı Kaynak	Döner Sermaye	
	Diğer Yurtiçi	
	Yurtdışı	
Toplam Bütçe Dışı Kaynak İhtiyacı		
Toplam Kaynak İhtiyacı		61.934.182

Performans Hedef ve Göstergeleri ile Faaliyetler

FAALİYET MALİYETLERİ TABLOSU

İdare Adı	38.39-KOCAELİ ÜNİVERSİTESİ	
Performans Hedefi	Enstitülerimizde ihtiyaç duyulan lisansüstü programların açılması hedeflenmiştir.	
Faaliyet Adı	Açılan Lisansüstü Programı Öğretim Faaliyeti	
Sorumlu Harcama Birimi veya Birimleri	Sosyal Bilimler Enstitüsü Fen Bilimleri Enstitüsü Sağlık Bilimleri Enstitüsü	
Yüksek lisans programları açılacak ve bu programlar daha kapsamlı hale getirilecektir.		
Ekonomik Kod		Ödenek
01	Personel Giderleri	7.150.000
02	SGK Devlet Primi Giderleri	1.021.000
03	Mal ve Hizmet Alım Giderleri	
04	Faiz Giderleri	
05	Cari Transferler	
06	Sermaye Giderleri	
07	Sermaye Transferleri	
08	Borç Verme	
Toplam Bütçe Kaynak İhtiyacı		8.171.000
Bütçe Dışı Kaynak	Döner Sermaye	
	Diğer Yurtiçi	
	Yurtdışı	
Toplam Bütçe Dışı Kaynak İhtiyacı		
Toplam Kaynak İhtiyacı		8.171.000

Performans Hedef ve Göstergeleri ile Faaliyetler

FAALİYET MALİYETLERİ TABLOSU

İdare Adı	38.39-KOCAELİ ÜNİVERSİTESİ	
Performans Hedefi	Meslek Yüksekokulları (MYO) ile sanayi kuruluşları arasında toplantılar düzenlenerek yeni ortaklıklar başlatılacaktır.	
Faaliyet Adı	Sanayi Ortaklıkları Oluşturma Faaliyeti	
Sorumlu Harcama Birimi veya Birimleri	Tüm Meslek Yüksek Okulları	
Sanayi kuruluşları ile meslek yüksekokulları arasında işbirliği kurulup yeni ortaklıklar başlatılacak ve öğrencilerimize staj ve pratik eğitim gibi konularda sanayi kuruluşlarından destek sağlanacaktır.		
Ekonomik Kod		Ödenek
01	Personel Giderleri	
02	SGK Devlet Primi Giderleri	
03	Mal ve Hizmet Alım Giderleri	94.000
04	Faiz Giderleri	
05	Cari Transferler	
06	Sermaye Giderleri	
07	Sermaye Transferleri	
08	Borç Verme	
Toplam Bütçe Kaynak İhtiyacı		94.000
Bütçe Dışı Kaynak	Döner Sermaye	
	Diğer Yurtiçi	
	Yurtdışı	
Toplam Bütçe Dışı Kaynak İhtiyacı		
Toplam Kaynak İhtiyacı		94.000

FAALİYET MALİYETLERİ TABLOSU

İdare Adı	38.39-KOCAELİ ÜNİVERSİTESİ	
Performans Hedefi	Yöre ve ülkemiz genelinde ortaöğretim kurumları için özel tanıtım programları oluşturulup, ÖSS'de ilk 5000'e giren öğrencilerden üniversitemize giren öğrencilerin sayısı arttırılacaktır.	
Faaliyet Adı	Ortaöğretim Kurumlarına Tanıtım Faaliyeti	
Sorumlu Harcama Birimi veya Birimleri	Öğrenci İşleri Daire Başkanlığı Tüm Akademik Birimler Özel Kalem (Rektörlük)	
Bölgedeki ortaöğretim kurumlarına üniversitemizin tanıtımı yapılacak ve böylece öğrenci seçme sınavında ilk beş bine giren öğrencilerden üniversitemizi tercih edenlerin sayısı arttırılacaktır.		
Ekonomik Kod		Ödenek
01	Personel Giderleri	
02	SGK Devlet Primi Giderleri	
03	Mal ve Hizmet Alım Giderleri	15.000
04	Faiz Giderleri	
05	Cari Transferler	
06	Sermaye Giderleri	
07	Sermaye Transferleri	
08	Borç Verme	
Toplam Bütçe Kaynak İhtiyacı		15.000
Bütçe Dışı Kaynak	Döner Sermaye	
	Diğer Yurtiçi	
	Yurtdışı	
Toplam Bütçe Dışı Kaynak İhtiyacı		
Toplam Kaynak İhtiyacı		15.000

Performans Hedef ve Göstergeleri ile Faaliyetler

FAALİYET MALİYETLERİ TABLOSU

İdare Adı	38.39-KOCAELİ ÜNİVERSİTESİ	
Performans Hedefi	Öğretim elemanı sayısı artırılması hedeflenmiş olup, YÖK'ten kadro tahsisi istenecektir.	
Faaliyet Adı	Akademik Personel Alım Faaliyeti	
Sorumlu Harcama Birimi veya Birimleri	Personel Daire Başkanlığı	
Akademik personel sayısı artırılacak ve bu doğrultuda Yüksek Öğretim Kurulu'ndan kadro tahsisi istenecektir.		
Ekonomik Kod		Ödenek
01	Personel Giderleri	650.030
02	SGK Devlet Primi Giderleri	112.828
03	Mal ve Hizmet Alım Giderleri	
04	Faiz Giderleri	
05	Cari Transferler	
06	Sermaye Giderleri	
07	Sermaye Transferleri	
08	Borç Verme	
Toplam Bütçe Kaynak İhtiyacı		762.858
Bütçe Dışı Kaynak	Döner Sermaye	
	Diğer Yurtiçi	
	Yurtdışı	
Toplam Bütçe Dışı Kaynak İhtiyacı		
Toplam Kaynak İhtiyacı		762.858

FAALİYET MALİYETLERİ TABLOSU

İdare Adı	38.39-KOCAELİ ÜNİVERSİTESİ	
Performans Hedefi	Öğrencilerin yemek, sağlık gibi ihtiyaçları karşılanacak, sosyal, kültürel ve sportif alanlarda organizasyonlar yapılacaktır.	
Faaliyet Adı	Öğrenci Beslenme Faaliyeti	
Sorumlu Harcama Birimi veya Birimleri	Sağlık, Kültür ve Spor Daire Başkanlığı	
Birinci öğretim öğrencilerimizin öğlen, ikinci öğretim öğrencilerimizin akşam yemekleri karşılanacak ve öğrencilere sunulan yemek servisinin günlük ortalaması artırılabacaktır.		
Ekonomik Kod		Ödenek
01	Personel Giderleri	
02	SGK Devlet Primi Giderleri	
03	Mal ve Hizmet Alım Giderleri	5.277.200
04	Faiz Giderleri	
05	Cari Transferler	
06	Sermaye Giderleri	
07	Sermaye Transferleri	
08	Borç Verme	
Toplam Bütçe Kaynak İhtiyacı		5.277.200
Bütçe Dışı Kaynak	Döner Sermaye	
	Diğer Yurtiçi	
	Yurtdışı	
Toplam Bütçe Dışı Kaynak İhtiyacı		
Toplam Kaynak İhtiyacı		5.277.200

FAALİYET MALİYETLERİ TABLOSU

İdare Adı	38.39-KOCAELİ ÜNİVERSİTESİ	
Performans Hedefi	Öğrencilerin yemek, sağlık gibi ihtiyaçları karşılanacak, sosyal, kültürel ve sportif alanlarda organizasyonlar yapılacaktır.	
Faaliyet Adı	Öğrenci Sağlık Hizmetleri Faaliyeti	
Sorumlu Harcama Birimi veya Birimleri	Sağlık, Kültür ve Spor Daire Başkanlığı	
Öğrencilerimizin sağlık ihtiyaçlarını karşılamak üzere öğrencilerimize sunulan vizite sayısı artırılabacaktır.		
Ekonomik Kod		Ödenek
01	Personel Giderleri	
02	SGK Devlet Primi Giderleri	
03	Mal ve Hizmet Alım Giderleri	25.000
04	Faiz Giderleri	
05	Cari Transferler	
06	Sermaye Giderleri	
07	Sermaye Transferleri	
08	Borç Verme	
Toplam Bütçe Kaynak İhtiyacı		25.000
Bütçe Dışı Kaynak	Döner Sermaye	
	Diğer Yurtiçi	
	Yurtdışı	
Toplam Bütçe Dışı Kaynak İhtiyacı		
Toplam Kaynak İhtiyacı		25.000

FAALİYET MALİYETLERİ TABLOSU

İdare Adı	38.39-KOCAELİ ÜNİVERSİTESİ	
Performans Hedefi	Öğrencilerin yemek, sağlık gibi ihtiyaçları karşılanacak; sosyal, kültürel ve sportif alanlarda organizasyonlar yapılacaktır.	
Faaliyet Adı	Öğrenci Kültür, Spor ve Diğer Faaliyetler	
Sorumlu Harcama Birimi veya Birimleri	Sağlık, Kültür ve Spor Daire Başkanlığı	
Öğrencilerimize yönelik geziler ve spor müsabakaları düzenlenecek, müsabakalarda kullanılmak üzere spor malzemeleri satın alınacak ve öğrencilerimize çalışma karşılığı ücret verilecektir.		
Ekonomik Kod		Ödenek
01	Personel Giderleri	
02	SGK Devlet Primi Giderleri	
03	Mal ve Hizmet Alım Giderleri	650.000
04	Faiz Giderleri	
05	Cari Transferler	
06	Sermaye Giderleri	
07	Sermaye Transferleri	
08	Borç Verme	
Toplam Bütçe Kaynak İhtiyacı		650.000
Bütçe Dışı Kaynak	Döner Sermaye	
	Diğer Yurtiçi	
	Yurtdışı	
Toplam Bütçe Dışı Kaynak İhtiyacı		
Toplam Kaynak İhtiyacı		650.000

Performans Hedef ve Göstergeleri ile Faaliyetler

FAALİYET MALİYETLERİ TABLOSU

İdare Adı	38.39-KOCAELİ ÜNİVERSİTESİ	
Performans Hedefi	Eğitim ve iletişim tekniklerinin geliştirilmesi amacıyla, öğretim elemanları ve idari personel için gerekli eğitimlerin planlanarak yapılması hedeflenmiştir.	
Faaliyet Adı	Eğitim Hizmeti Alım Faaliyeti	
Sorumlu Harcama Birimi veya Birimleri	Personel Daire Başkanlığı Tüm Akademik Birimler	
Akademik ve idari personel için eğitim yapılacak. Eğitim alan akademik ve idari personel sayısı artırılabacaktır.		
Ekonomik Kod		Ödenek
01	Personel Giderleri	
02	SGK Devlet Primi Giderleri	
03	Mal ve Hizmet Alım Giderleri	8.500
04	Faiz Giderleri	
05	Cari Transferler	
06	Sermaye Giderleri	
07	Sermaye Transferleri	
08	Borç Verme	
Toplam Bütçe Kaynak İhtiyacı		8.500
Bütçe Dışı Kaynak	Döner Sermaye	
	Diğer Yurtiçi	
	Yurtdışı	
Toplam Bütçe Dışı Kaynak İhtiyacı		
Toplam Kaynak İhtiyacı		8.500

FAALİYET MALİYETLERİ TABLOSU

İdare Adı	38.39-KOCAELİ ÜNİVERSİTESİ	
Performans Hedefi	Erasmus dışındaki ikili işbirliği protokollerinin sayılarının artırılması, daha kapsamlı oryantasyon yapılması, İngilizce tanıtım materyalleri artırılması ve Erasmus Yoğun Dil Kursları açılması hedeflenmiştir.	
Faaliyet Adı	Uluslararası Değişim Faaliyeti	
Sorumlu Harcama Birimi veya Birimleri	Özel Kalem (Rektörlük)	
Uluslararası değişim programından faydalanan öğretim elemanı ve öğrenci sayısı artırılabacak ve ikili işbirliği protokolleri desteklenerek Erasmus yoğun dil kursları açılacaktır.		
Ekonomik Kod		Ödenek
01	Personel Giderleri	
02	SGK Devlet Primi Giderleri	
03	Mal ve Hizmet Alım Giderleri	
04	Faiz Giderleri	
05	Cari Transferler	
06	Sermaye Giderleri	
07	Sermaye Transferleri	
08	Borç Verme	
Toplam Bütçe Kaynak İhtiyacı		
Bütçe Dışı Kaynak	Döner Sermaye	
	Diğer Yurtiçi	
	Yurtdışı	39.073
Toplam Bütçe Dışı Kaynak İhtiyacı		39.073
Toplam Kaynak İhtiyacı		39.073

Performans Hedef ve Göstergeleri ile Faaliyetler

FAALİYET MALİYETLERİ TABLOSU

İdare Adı	38.39-KOCAELİ ÜNİVERSİTESİ	
Performans Hedefi	Farabi Değişim programına katılan öğrencilerin sayısı arttırılacak, yeni üniversiteler ile protokoller yapılacaktır.	
Faaliyet Adı	Ulusal Değişim Faaliyeti	
Sorumlu Harcama Birimi veya Birimleri	Özel Kalem (Rektörlük)	
Ulusal değişimden faydalanan öğrenci sayısı ve ulusal değişim kapsamında anlaşma yapılan üniversite sayısı arttırılacaktır.		
Ekonomik Kod		Ödenek
01	Personel Giderleri	
02	SGK Devlet Primi Giderleri	
03	Mal ve Hizmet Alım Giderleri	
04	Faiz Giderleri	
05	Cari Transferler	
06	Sermaye Giderleri	
07	Sermaye Transferleri	
08	Borç Verme	
Toplam Bütçe Kaynak İhtiyacı		
Bütçe Dışı Kaynak	Döner Sermaye	
	Diğer Yurtiçi	110.160
	Yurtdışı	
Toplam Bütçe Dışı Kaynak İhtiyacı		110.160
Toplam Kaynak İhtiyacı		110.160

FAALİYET MALİYETLERİ TABLOSU

İdare Adı	38.39-KOCAELİ ÜNİVERSİTESİ
Performans Hedefi	Sürekli ve Uzaktan Eğitim Merkezi'nin programlarının belirlenerek, en az 3 farklı sertifika programının oluşturulup yürütülmesi hedeflenmiştir.
Faaliyet Adı	Sürekli ve Uzaktan Eğitim Faaliyeti
Sorumlu Harcama Birimi veya Birimleri	Özel Kalem (Rektörlük)

En az üç farklı sertifika programı oluşturularak sertifika program sayısı ve bu programlara katılan kişi sayısı artırılacak ve sertifika alan kişi sayısının artırılması için gerekli olan destek sağlanacaktır.

Ekonomik Kod		Ödenek
01	Personel Giderleri	
02	SGK Devlet Primi Giderleri	
03	Mal ve Hizmet Alım Giderleri	
04	Faiz Giderleri	
05	Cari Transferler	
06	Sermaye Giderleri	
07	Sermaye Transferleri	
08	Borç Verme	
Toplam Bütçe Kaynak İhtiyacı		
Bütçe Dışı Kaynak	Döner Sermaye	200.000
	Diğer Yurtiçi	
	Yurtdışı	
Toplam Bütçe Dışı Kaynak İhtiyacı		200.000
Toplam Kaynak İhtiyacı		200.000

FAALİYET MALİYETLERİ TABLOSU

İdare Adı	38.39-KOCAELİ ÜNİVERSİTESİ	
Performans Hedefi	En fazla 3 farklı uzaktan eğitim programı açılması hedeflenmiştir.	
Faaliyet Adı	Uzaktan Eğitim Faaliyeti	
Sorumlu Harcama Birimi veya Birimleri	Özel Kalem (Rektörlük)	
Üç farklı uzaktan eğitim programı açılacak ve bu eğitim programlarının bilgi sistem altyapısı tamamlanacaktır.		
Ekonomik Kod		Ödenek
01	Personel Giderleri	
02	SGK Devlet Primi Giderleri	
03	Mal ve Hizmet Alım Giderleri	
04	Faiz Giderleri	
05	Cari Transferler	
06	Sermaye Giderleri	
07	Sermaye Transferleri	
08	Borç Verme	
Toplam Bütçe Kaynak İhtiyacı		
Bütçe Dışı Kaynak	Döner Sermaye	100.000
	Diğer Yurtiçi	
	Yurtdışı	
Toplam Bütçe Dışı Kaynak İhtiyacı		100.000
Toplam Kaynak İhtiyacı		100.000

FAALİYET MALİYETLERİ TABLOSU

İdare Adı	38.39-KOCAELİ ÜNİVERSİTESİ	
Performans Hedefi	Medikal Elektro optik Sistemleri Mükemmeliyet Merkezi oluşturulması hedeflenmiştir.	
Faaliyet Adı	Mükemmeliyet Merkezi Oluşturma Faaliyeti	
Sorumlu Harcama Birimi veya Birimleri	Özel Kalem (Rektörlük)	
Laboratuarlara makine teçhizat ve sarf malzeme alımı yapılacaktır. İleri disiplinler arası araştırma laboratuvarlarının kurulmasında görev yapan personelin yurt dışındaki eğitim ve yol harcırahları karşılanacaktır. İdeal medikal elektro optik sistemleri mükemmeliyet merkezi oluşturulacaktır. Görüntü işleme merkezi raporlama biriminin, lazer teknolojileri araştırma ve uygulama merkezi klinik araştırmalar biriminin ve otomotiv laboratuvarının geliştirilmesi sağlanacaktır.		
Ekonomik Kod		Ödenek
01	Personel Giderleri	
02	SGK Devlet Primi Giderleri	
03	Mal ve Hizmet Alım Giderleri	54.000
04	Faiz Giderleri	
05	Cari Transferler	
06	Sermaye Giderleri	1.180.000
07	Sermaye Transferleri	
08	Borç Verme	
Toplam Bütçe Kaynak İhtiyacı		1.234.000
Bütçe Dışı Kaynak	Döner Sermaye	
	Diğer Yurtiçi	
	Yurtdışı	
Toplam Bütçe Dışı Kaynak İhtiyacı		
Toplam Kaynak İhtiyacı		1.234.000

FAALİYET MALİYETLERİ TABLOSU

İdare Adı	38.39-KOCAELİ ÜNİVERSİTESİ	
Performans Hedefi	Bilimsel araştırmaya yönelik donanım parkının envanteri bir araya getirilerek %20 verim sağlanacak ve böylece yeni projeler desteklenecektir.	
Faaliyet Adı	Rektörlük Bilimsel Araştırmalar Faaliyeti	
Sorumlu Harcama Birimi veya Birimleri	Özel Kalem (Rektörlük)	
Donanım parkına araştırmaya yönelik cihaz alımı yapılacak, verim sağlamak üzere desteklenen laboratuvar sayısı artırılarak yürütülen proje sayısı desteklenecektir.		
Ekonomik Kod		Ödenek
01	Personel Giderleri	
02	SGK Devlet Primi Giderleri	
03	Mal ve Hizmet Alım Giderleri	200.000
04	Faiz Giderleri	
05	Cari Transferler	
06	Sermaye Giderleri	700.000
07	Sermaye Transferleri	
08	Borç Verme	
Toplam Bütçe Kaynak İhtiyacı		900.000
Bütçe Dışı Kaynak	Döner Sermaye	
	Diğer Yurtiçi	
	Yurtdışı	
Toplam Bütçe Dışı Kaynak İhtiyacı		
Toplam Kaynak İhtiyacı		900.000

Performans Hedef ve Göstergeleri ile Faaliyetler

FAALİYET MALİYETLERİ TABLOSU

İdare Adı	38.39-KOCAELİ ÜNİVERSİTESİ	
Performans Hedefi	Üniversite araştırmacılarıyla sanayi kuruluşları arasında her yıl 2 proje oluşturulacaktır.	
Faaliyet Adı	Sanayi İşbirliği Proje Yürütme Faaliyeti	
Sorumlu Harcama Birimi veya Birimleri	Özel Kalem (Rektörlük)	
Sanayi kuruluşları ile ortak proje düzenlenecek ve bu konuda sanayi kuruluşlarından destek sağlanacaktır.		
Ekonomik Kod		Ödenek
01	Personel Giderleri	
02	SGK Devlet Primi Giderleri	
03	Mal ve Hizmet Alım Giderleri	
04	Faiz Giderleri	
05	Cari Transferler	
06	Sermaye Giderleri	
07	Sermaye Transferleri	
08	Borç Verme	
Toplam Bütçe Kaynak İhtiyacı		
Bütçe Dışı Kaynak	Döner Sermaye	
	Diğer Yurtiçi	1.000.000
	Yurtdışı	
Toplam Bütçe Dışı Kaynak İhtiyacı		1.000.000
Toplam Kaynak İhtiyacı		1.000.000

FAALİYET MALİYETLERİ TABLOSU

İdare Adı	38.39-KOCAELİ ÜNİVERSİTESİ	
Performans Hedefi	İlgili birimlerden, konferans vermek üzere davet edilen bilim insanı listesi toplanacak ve konferanslar yapılacaktır.	
Faaliyet Adı	Bilimsel Araştırmalara Yönelik Toplantı Faaliyeti	
Sorumlu Harcama Birimi veya Birimleri	Tüm Akademik Birimler	
Öğretim elemanlarının bilimsel etkinliklere katılım sayısı artırılarak bilimsel etkinlik sayısı artırılabacaktır.		
Ekonomik Kod		Ödenek
01	Personel Giderleri	
02	SGK Devlet Primi Giderleri	
03	Mal ve Hizmet Alım Giderleri	34.600
04	Faiz Giderleri	
05	Cari Transferler	
06	Sermaye Giderleri	
07	Sermaye Transferleri	
08	Borç Verme	
Toplam Bütçe Kaynak İhtiyacı		34.600
Bütçe Dışı Kaynak	Döner Sermaye	
	Diğer Yurtiçi	
	Yurtdışı	
Toplam Bütçe Dışı Kaynak İhtiyacı		
Toplam Kaynak İhtiyacı		34.600

Performans Hedef ve Göstergeleri ile Faaliyetler

FAALİYET MALİYETLERİ TABLOSU

İdare Adı	38.39-KOCAELİ ÜNİVERSİTESİ	
Performans Hedefi	Ar-Ge proje pazarı düzenlenecek	
Faaliyet Adı	Ar-Ge Proje Pazarı Düzenleme Faaliyeti	
Sorumlu Harcama Birimi veya Birimleri	Özel Kalem (Rektörlük)	
Proje pazarının genişletilmesi ve proje sayısının artırılması kapsamında proje faaliyetine katılan firma ve katılımcı sayısı artırılabacaktır.		
Ekonomik Kod		Ödenek
01	Personel Giderleri	
02	SGK Devlet Primi Giderleri	
03	Mal ve Hizmet Alım Giderleri	51.600
04	Faiz Giderleri	
05	Cari Transferler	
06	Sermaye Giderleri	
07	Sermaye Transferleri	
08	Borç Verme	
Toplam Bütçe Kaynak İhtiyacı		51.600
Bütçe Dışı Kaynak	Döner Sermaye	
	Diğer Yurtiçi	15.000
	Yurtdışı	
Toplam Bütçe Dışı Kaynak İhtiyacı		15.000
Toplam Kaynak İhtiyacı		66.600

Performans Hedef ve Göstergeleri ile Faaliyetler

FAALİYET MALİYETLERİ TABLOSU

İdare Adı	38.39-KOCAELİ ÜNİVERSİTESİ	
Performans Hedefi	Ulusal ve uluslararası bilimsel fuar, sergi ve etkinliklere katılım sağlanacaktır.	
Faaliyet Adı	Bilimsel ve Teknolojik Etkinliklere Katılım Faaliyeti	
Sorumlu Harcama Birimi veya Birimleri	Tüm Akademik Birimler	
Ar-Ge çalışmaları kapsamında ulusal ve uluslararası etkinliklere katılan öğretim elemanı sayısı artırılabacaktır.		
Ekonomik Kod		Ödenek
01	Personel Giderleri	
02	SGK Devlet Primi Giderleri	
03	Mal ve Hizmet Alım Giderleri	93.000
04	Faiz Giderleri	
05	Cari Transferler	
06	Sermaye Giderleri	
07	Sermaye Transferleri	
08	Borç Verme	
Toplam Bütçe Kaynak İhtiyacı		93.000
Bütçe Dışı Kaynak	Döner Sermaye	
	Diğer Yurtiçi	
	Yurtdışı	
Toplam Bütçe Dışı Kaynak İhtiyacı		
Toplam Kaynak İhtiyacı		93.000

FAALİYET MALİYETLERİ TABLOSU

İdare Adı	38.39-KOCAELİ ÜNİVERSİTESİ	
Performans Hedefi	Kök hücre ve genetik alanında kemik iliği transplantasyonu altyapısının kurulması amacıyla, 5 ayrı proje desteklenmesi sağlanacaktır.	
Faaliyet Adı	Kemik İliği Transplantasyonu Altyapı Kurulma Faaliyeti	
Sorumlu Harcama Birimi veya Birimleri	Özel Kalem (Rektörlük)	
Kök hücre ve genetik bilimlerindeki araştırma proje ve yayın sayısı artırılarak proje çalışmalarına tıbbi malzeme ve kimyevi madde alımı yapılacaktır.		
Ekonomik Kod		Ödenek
01	Personel Giderleri	
02	SGK Devlet Primi Giderleri	
03	Mal ve Hizmet Alım Giderleri	100.000
04	Faiz Giderleri	
05	Cari Transferler	
06	Sermaye Giderleri	
07	Sermaye Transferleri	
08	Borç Verme	
Toplam Bütçe Kaynak İhtiyacı		100.000
Bütçe Dışı Kaynak	Döner Sermaye	
	Diğer Yurtiçi	
	Yurtdışı	
Toplam Bütçe Dışı Kaynak İhtiyacı		
Toplam Kaynak İhtiyacı		100.000

Performans Hedef ve Göstergeleri ile Faaliyetler

FAALİYET MALİYETLERİ TABLOSU

İdare Adı	38.39-KOCAELİ ÜNİVERSİTESİ	
Performans Hedefi	Mekatronik alanında araştırma altyapısının oluşturulması hedeflenmiştir.	
Faaliyet Adı	Mekatronik Alanında Araştırma Altyapısı Oluşturma Faaliyeti	
Sorumlu Harcama Birimi veya Birimleri	Mühendislik Fakültesi Özel Kalem (Rektörlük)	
Mekatronik alanında araştırma ve yayın sayısı artırılabilecek, araştırma altyapısının güçlendirilebilmesi için bilimsel araştırma Projeleri Koordinasyon Birimi'nden destek sağlanacaktır.		
Ekonomik Kod		Ödenek
01	Personel Giderleri	
02	SGK Devlet Primi Giderleri	
03	Mal ve Hizmet Alım Giderleri	40.000
04	Faiz Giderleri	
05	Cari Transferler	
06	Sermaye Giderleri	160.000
07	Sermaye Transferleri	
08	Borç Verme	
Toplam Bütçe Kaynak İhtiyacı		200.000
Bütçe Dışı Kaynak	Döner Sermaye	
	Diğer Yurtiçi	
	Yurtdışı	
Toplam Bütçe Dışı Kaynak İhtiyacı		
Toplam Kaynak İhtiyacı		200.000

Performans Hedef ve Göstergeleri ile Faaliyetler

FAALİYET MALİYETLERİ TABLOSU

İdare Adı	38.39-KOCAELİ ÜNİVERSİTESİ
Performans Hedefi	Bilişim, bilgisayar, elektronik, haberleşme mühendislikleri bölümünden araştırma projeleri desteklenecektir
Faaliyet Adı	Bilişim Teknolojileri Alanında Araştırma Altyapısı Oluşturma Faaliyeti
Sorumlu Harcama Birimi veya Birimleri	Mühendislik Fakültesi Teknik Eğitim Fakültesi Özel Kalem (Rektörlük)
Proje sayısındaki artış desteklenerek bilişim teknolojilerinin altyapısı geliştirilecek ve fakültelele yönelik iyileştirmeler yapılacaktır.	

Ekonomik Kod		Ödenek
01	Personel Giderleri	
02	SGK Devlet Primi Giderleri	
03	Mal ve Hizmet Alım Giderleri	70.000
04	Faiz Giderleri	
05	Cari Transferler	
06	Sermaye Giderleri	200.000
07	Sermaye Transferleri	
08	Borç Verme	
Toplam Bütçe Kaynak İhtiyacı		270.000
Bütçe Dışı Kaynak	Döner Sermaye	
	Diğer Yurtiçi	
	Yurtdışı	
Toplam Bütçe Dışı Kaynak İhtiyacı		
Toplam Kaynak İhtiyacı		270.000

Performans Hedef ve Göstergeleri ile Faaliyetler

FAALİYET MALİYETLERİ TABLOSU

İdare Adı	38.39-KOCAELİ ÜNİVERSİTESİ	
Performans Hedefi	Tıp Fakültesi, Çevre Mühendisliği, Biyoloji Bölümü'nden proje desteklenecektir.	
Faaliyet Adı	Çevre ve Halk Sağlığı Alanında Araştırma Altyapısı Oluşturma Faaliyeti	
Sorumlu Harcama Birimi veya Birimleri	Tıp Fakültesi Mühendislik Fakültesi Fen Edebiyat Fakültesi Özel Kalem (Rektörlük)	
Proje sayısındaki artış desteklenerek çevre ve halk sağlığı alanındaki yayın sayısı artırılabacaktır.		
Ekonomik Kod		Ödenek
01	Personel Giderleri	
02	SGK Devlet Primi Giderleri	
03	Mal ve Hizmet Alım Giderleri	200.000
04	Faiz Giderleri	
05	Cari Transferler	
06	Sermaye Giderleri	500.000
07	Sermaye Transferleri	
08	Borç Verme	
Toplam Bütçe Kaynak İhtiyacı		700.000
Bütçe Dışı Kaynak	Döner Sermaye	
	Diğer Yurtiçi	
	Yurtdışı	
Toplam Bütçe Dışı Kaynak İhtiyacı		
Toplam Kaynak İhtiyacı		700.000

FAALİYET MALİYETLERİ TABLOSU

İdare Adı	38.39-KOCAELİ ÜNİVERSİTESİ	
Performans Hedefi	Malzeme Makine Mühendisliği Bölümü'nden proje Desteklenecektir.	
Faaliyet Adı	İleri Malzemeler ve İşleme Alanında Araştırma Altyapısı Oluşturma Faaliyeti	
Sorumlu Harcama Birimi veya Birimleri	Mühendislik Fakültesi Özel Kalem (Rektörlük)	
Ülkemiz için konu ile ilgili bilim insanı yetiştirilmeye devam edilecek, ileri malzeme ve işleme alanında yayın sayısı artırılarak geliştirilen proje sayısındaki artış desteklenecektir.		
Ekonomik Kod		Ödenek
01	Personel Giderleri	
02	SGK Devlet Primi Giderleri	
03	Mal ve Hizmet Alım Giderleri	200.000
04	Faiz Giderleri	
05	Cari Transferler	
06	Sermaye Giderleri	300.000
07	Sermaye Transferleri	
08	Borç Verme	
Toplam Bütçe Kaynak İhtiyacı		500.000
Bütçe Dışı Kaynak	Döner Sermaye	
	Diğer Yurtiçi	
	Yurtdışı	
Toplam Bütçe Dışı Kaynak İhtiyacı		
Toplam Kaynak İhtiyacı		500.000

Performans Hedef ve Göstergeleri ile Faaliyetler

FAALİYET MALİYETLERİ TABLOSU

İdare Adı	38.39-KOCAELİ ÜNİVERSİTESİ	
Performans Hedefi	Elektronik Haberleşme Bölümü'nden proje desteklenecektir.	
Faaliyet Adı	Elektronik Haberleşme Alanında Araştırma Altyapısı Oluşturma Faaliyeti	
Sorumlu Harcama Birimi veya Birimleri	Mühendislik Fakültesi Özel Kalem (Rektörlük)	
Proje sayısındaki artış desteklenerek elektronik haberleşme alanındaki yayın sayısı artırılacaktır.		
Ekonomik Kod		Ödenek
01	Personel Giderleri	
02	SGK Devlet Primi Giderleri	
03	Mal ve Hizmet Alım Giderleri	90.000
04	Faiz Giderleri	
05	Cari Transferler	
06	Sermaye Giderleri	
07	Sermaye Transferleri	
08	Borç Verme	
Toplam Bütçe Kaynak İhtiyacı		90.000
Bütçe Dışı Kaynak	Döner Sermaye	
	Diğer Yurtiçi	
	Yurtdışı	
Toplam Bütçe Dışı Kaynak İhtiyacı		
Toplam Kaynak İhtiyacı		90.000

Performans Hedef ve Göstergeleri ile Faaliyetler

FAALİYET MALİYETLERİ TABLOSU

İdare Adı	38.39-KOCAELİ ÜNİVERSİTESİ	
Performans Hedefi	Akademik birimler tarafından hazırlanan projelerin AB fonlarından ödenmek üzere önerilerek yürütülmesi sağlanacaktır.	
Faaliyet Adı	AB Fonlarından Proje Yürütme Faaliyeti	
Sorumlu Harcama Birimi veya Birimleri	Özel Kalem (Rektörlük)	
Avrupa Birliği fonlarından desteklenen proje sayısı ve sağlanan kaynak miktarı artırılabacaktır.		
Ekonomik Kod		Ödenek
01	Personel Giderleri	
02	SGK Devlet Primi Giderleri	
03	Mal ve Hizmet Alım Giderleri	
04	Faiz Giderleri	
05	Cari Transferler	
06	Sermaye Giderleri	
07	Sermaye Transferleri	
08	Borç Verme	
Toplam Bütçe Kaynak İhtiyacı		
Bütçe Dışı Kaynak	Döner Sermaye	
	Diğer Yurtiçi	
	Yurtdışı	61.021
Toplam Bütçe Dışı Kaynak İhtiyacı		61.021
Toplam Kaynak İhtiyacı		61.021

FAALİYET MALİYETLERİ TABLOSU

İdare Adı	38.39-KOCAELİ ÜNİVERSİTESİ	
Performans Hedefi	Moleküler teknoloji ve biyoteknoloji alanında proje desteklenecektir.	
Faaliyet Adı	Moleküler ve Biyoteknoloji Alanında Araştırma Altyapısı Oluşturma Faaliyeti	
Sorumlu Harcama Birimi veya Birimleri	Fen Edebiyat Fakültesi Özel Kalem (Rektörlük)	
Moleküler teknoloji ve biyoteknoloji alanında yayın sayısı artırılacak. Geliştirilen projen sayısı desteklenerek araştırma altyapısının tamamlanma oranı artırılacaktır.		
Ekonomik Kod		Ödenek
01	Personel Giderleri	
02	SGK Devlet Primi Giderleri	
03	Mal ve Hizmet Alım Giderleri	30.000
04	Faiz Giderleri	
05	Cari Transferler	
06	Sermaye Giderleri	110.000
07	Sermaye Transferleri	
08	Borç Verme	
Toplam Bütçe Kaynak İhtiyacı		140.000
Bütçe Dışı Kaynak	Döner Sermaye	
	Diğer Yurtiçi	
	Yurtdışı	
Toplam Bütçe Dışı Kaynak İhtiyacı		
Toplam Kaynak İhtiyacı		140.000

Performans Hedef ve Göstergeleri ile Faaliyetler

FAALİYET MALİYETLERİ TABLOSU

İdare Adı	38.39-KOCAELİ ÜNİVERSİTESİ	
Performans Hedefi	Personel Daire Başkanlığı tarafından idari kadrolar için yükselme sınavı gerçekleştirilecektir.	
Faaliyet Adı	İdari Çalışanların Meslek Olanaklarının Geliştirilmesi Faaliyeti	
Sorumlu Harcama Birimi veya Birimleri	Personel Daire Başkanlığı	
İdari personelin memnuniyet oranının tespiti amacıyla çeşitli anketler düzenlenecek ve bu anket çalışmaları geleneksel hale getirilecektir.		
Ekonomik Kod		Ödenek
01	Personel Giderleri	
02	SGK Devlet Primi Giderleri	
03	Mal ve Hizmet Alım Giderleri	2.000
04	Faiz Giderleri	
05	Cari Transferler	
06	Sermaye Giderleri	
07	Sermaye Transferleri	
08	Borç Verme	
Toplam Bütçe Kaynak İhtiyacı		2.000
Bütçe Dışı Kaynak	Döner Sermaye	
	Diğer Yurtiçi	
	Yurtdışı	
Toplam Bütçe Dışı Kaynak İhtiyacı		
Toplam Kaynak İhtiyacı		2.000

Performans Hedef ve Göstergeleri ile Faaliyetler

FAALİYET MALİYETLERİ TABLOSU

İdare Adı	38.39-KOCAELİ ÜNİVERSİTESİ	
Performans Hedefi	İnternet ortamında Kocaeli Üniversitesi çalışanlarına yönelik memnuniyet anketi düzenlenecektir.	
Faaliyet Adı	Çalışanlara Yönelik Memnuniyet Anketi Faaliyeti	
Sorumlu Harcama Birimi veya Birimleri	Genel Sekreterlik	
Çalışanların iş doyumu ve mali olanakları konusunda anketler düzenlenecek ve bu anket çalışmaları geleneksel hale getirilecektir.		
Ekonomik Kod		Ödenek
01	Personel Giderleri	
02	SGK Devlet Primi Giderleri	
03	Mal ve Hizmet Alım Giderleri	2.000
04	Faiz Giderleri	
05	Cari Transferler	
06	Sermaye Giderleri	
07	Sermaye Transferleri	
08	Borç Verme	
Toplam Bütçe Kaynak İhtiyacı		2.000
Bütçe Dışı Kaynak	Döner Sermaye	
	Diğer Yurtiçi	
	Yurtdışı	
Toplam Bütçe Dışı Kaynak İhtiyacı		
Toplam Kaynak İhtiyacı		2.000

Performans Hedef ve Göstergeleri ile Faaliyetler

FAALİYET MALİYETLERİ TABLOSU

İdare Adı	38.39-KOCAELİ ÜNİVERSİTESİ	
Performans Hedefi	Tüm yemekhanelerde akıllı kart sistemi uygulamasına geçilecektir.	
Faaliyet Adı	Akıllı Kart Sistemleri Alım Faaliyeti	
Sorumlu Harcama Birimi veya Birimleri	Genel Sekreterlik Sağlık Kültür ve Spor Daire Başkanlığı	
Akıllı kart sistemine geçen yemekhane sayısı artırılabacaktır.		
Ekonomik Kod		Ödenek
01	Personel Giderleri	
02	SGK Devlet Primi Giderleri	
03	Mal ve Hizmet Alım Giderleri	80.000
04	Faiz Giderleri	
05	Cari Transferler	
06	Sermaye Giderleri	
07	Sermaye Transferleri	
08	Borç Verme	
Toplam Bütçe Kaynak İhtiyacı		80.000
Bütçe Dışı Kaynak	Döner Sermaye	
	Diğer Yurtiçi	
	Yurtdışı	
Toplam Bütçe Dışı Kaynak İhtiyacı		
Toplam Kaynak İhtiyacı		80.000

Performans Hedef ve Göstergeleri ile Faaliyetler

FAALİYET MALİYETLERİ TABLOSU

İdare Adı	38.39-KOCAELİ ÜNİVERSİTESİ	
Performans Hedefi	İhtiyaç duyulan derslik, amfi, laboratuvar, idari binalar projelendirilerek faaliyete geçirilecektir.	
Faaliyet Adı	Bina Bakım Onarım Faaliyeti	
Sorumlu Harcama Birimi veya Birimleri	Yapı İşleri ve Teknik Daire Başkanlığı	
Tüm binaların ihtiyaç duyulan bölümlerinin bakım ve onarımı gerçekleştirilecektir.		
Ekonomik Kod		Ödenek
01	Personel Giderleri	
02	SGK Devlet Primi Giderleri	
03	Mal ve Hizmet Alım Giderleri	749.000
04	Faiz Giderleri	
05	Cari Transferler	
06	Sermaye Giderleri	2.550.000
07	Sermaye Transferleri	
08	Borç Verme	
Toplam Bütçe Kaynak İhtiyacı		3.299.000
Bütçe Dışı Kaynak	Döner Sermaye	
	Diğer Yurtiçi	
	Yurtdışı	
Toplam Bütçe Dışı Kaynak İhtiyacı		
Toplam Kaynak İhtiyacı		3.299.000

FAALİYET MALİYETLERİ TABLOSU

İdare Adı	38.39-KOCAELİ ÜNİVERSİTESİ	
Performans Hedefi	İhtiyaç duyulan derslik, amfi, laboratuvar, idari binalar projelendirilerek faaliyete geçirilecektir.	
Faaliyet Adı	Derslik ve Merkezi Birimler Yapım Faaliyeti	
Sorumlu Harcama Birimi veya Birimleri	Yapı İşleri ve Teknik Daire Başkanlığı	
Yabancı diller yüksekokulunun bir bölümü ve arşiv binasının tamamı yapılacaktır.		
Ekonomik Kod		Ödenek
01	Personel Giderleri	
02	SGK Devlet Primi Giderleri	
03	Mal ve Hizmet Alım Giderleri	
04	Faiz Giderleri	
05	Cari Transferler	
06	Sermaye Giderleri	4.148.000
07	Sermaye Transferleri	
08	Borç Verme	
Toplam Bütçe Kaynak İhtiyacı		4.148.000
Bütçe Dışı Kaynak	Döner Sermaye	
	Diğer Yurtiçi	
	Yurtdışı	
Toplam Bütçe Dışı Kaynak İhtiyacı		
Toplam Kaynak İhtiyacı		4.148.000

Performans Hedef ve Göstergeleri ile Faaliyetler

FAALİYET MALİYETLERİ TABLOSU

İdare Adı	38.39-KOCAELİ ÜNİVERSİTESİ	
Performans Hedefi	İhtiyaç duyulan derslik, amfi, laboratuvar, idari binalar projelendirilerek faaliyete geçirilecektir.	
Faaliyet Adı	Yeni Bina Avan Projeleri ve Mevcut Binaların Tadilat Projeleri Yapım Faaliyeti	
Sorumlu Harcama Birimi veya Birimleri	Yapı İşleri ve Teknik Daire Başkanlığı	
Üniversitemiz binalarının onarımı tamamlanacak ve ihtiyaç duyulan binalar projelendirilecektir.		
Ekonomik Kod		Ödenek
01	Personel Giderleri	
02	SGK Devlet Primi Giderleri	
03	Mal ve Hizmet Alım Giderleri	
04	Faiz Giderleri	
05	Cari Transferler	
06	Sermaye Giderleri	100.000
07	Sermaye Transferleri	
08	Borç Verme	
Toplam Bütçe Kaynak İhtiyacı		100.000
Bütçe Dışı Kaynak	Döner Sermaye	
	Diğer Yurtiçi	
	Yurtdışı	
Toplam Bütçe Dışı Kaynak İhtiyacı		
Toplam Kaynak İhtiyacı		100.000

FAALİYET MALİYETLERİ TABLOSU

İdare Adı	38.39-KOCAELİ ÜNİVERSİTESİ	
Performans Hedefi	Rekreasyon alanının toplam yerleşke alanında artırılması ve mevcut alanlara ek olarak spor alanlarının yapılması hedeflenmiştir.	
Faaliyet Adı	Spor Alanları Yapım Faaliyeti	
Sorumlu Harcama Birimi veya Birimleri	Yapı İşleri ve Teknik Daire Başkanlığı	
Mevcut spor alanlarına ilave olarak yeni spor alanları yapılacaktır.		
Ekonomik Kod		Ödenek
01	Personel Giderleri	
02	SGK Devlet Primi Giderleri	
03	Mal ve Hizmet Alım Giderleri	
04	Faiz Giderleri	
05	Cari Transferler	
06	Sermaye Giderleri	500.000
07	Sermaye Transferleri	
08	Borç Verme	
Toplam Bütçe Kaynak İhtiyacı		500.000
Bütçe Dışı Kaynak	Döner Sermaye	
	Diğer Yurtiçi	
	Yurtdışı	
Toplam Bütçe Dışı Kaynak İhtiyacı		
Toplam Kaynak İhtiyacı		500.000

FAALİYET MALİYETLERİ TABLOSU

İdare Adı	38.39-KOCAELİ ÜNİVERSİTESİ	
Performans Hedefi	Merkezi kablosuz kontrol cihazı ve erişim noktalarının teknik şartnameleri hazırlanarak alımı gerçekleştirilecek, kurulacak ağ sistemini EDUROAM üyesi yapmak hedeflenmiştir.	
Faaliyet Adı	Kablosuz Genel Ağ Sistemi Yapım Faaliyeti	
Sorumlu Harcama Birimi veya Birimleri	Bilgi İşlem Daire Başkanlığı İdari ve Mali İşler Daire Başkanlığı	
Kablosuz erişim sistemi kurulma oranı ve kablosuz erişim cihazı sayısı artırılacak ve internet ağında üniversitemizin tüm birimlerine yönelik iyileştirmeler yapılacaktır.		
Ekonomik Kod		Ödenek
01	Personel Giderleri	
02	SGK Devlet Primi Giderleri	
03	Mal ve Hizmet Alım Giderleri	
04	Faiz Giderleri	
05	Cari Transferler	
06	Sermaye Giderleri	50.000
07	Sermaye Transferleri	
08	Borç Verme	
Toplam Bütçe Kaynak İhtiyacı		50.000
Bütçe Dışı Kaynak	Döner Sermaye	
	Diğer Yurtiçi	
	Yurtdışı	
Toplam Bütçe Dışı Kaynak İhtiyacı		
Toplam Kaynak İhtiyacı		50.000

FAALİYET MALİYETLERİ TABLOSU

İdare Adı	38.39-KOCAELİ ÜNİVERSİTESİ	
Performans Hedefi	ÖYP yurt ünitelerinin altyapısı (aydınlatma, doğalgaz, data, tv., yol, atık-su, yağmursuyu) ile spor yolunun (lojmanlar bölgesinden spor tesislerine bağlantı yolu) yapımı gerçekleştirilecektir.	
Faaliyet Adı	Kampüs Altyapısı Gerçekleştirme Faaliyeti	
Sorumlu Harcama Birimi veya Birimleri	Yapı İşleri ve Teknik Daire Başkanlığı	
ÖYP yurt ünitelerinin altyapı projelerinin büyük bir kısmı tamamlanacaktır.		
Ekonomik Kod		Ödenek
01	Personel Giderleri	
02	SGK Devlet Primi Giderleri	
03	Mal ve Hizmet Alım Giderleri	
04	Faiz Giderleri	
05	Cari Transferler	
06	Sermaye Giderleri	3.500.000
07	Sermaye Transferleri	
08	Borç Verme	
Toplam Bütçe Kaynak İhtiyacı		3.500.000
Bütçe Dışı Kaynak	Döner Sermaye	
	Diğer Yurtiçi	
	Yurtdışı	
Toplam Bütçe Dışı Kaynak İhtiyacı		
Toplam Kaynak İhtiyacı		3.500.000

FAALİYET MALİYETLERİ TABLOSU

İdare Adı	38.39-KOCAELİ ÜNİVERSİTESİ	
Performans Hedefi	Diş Hekimliği Fakültesi'nde ihtiyaç duyulan donanım projesi ve öğrencilerin eğitimi ile hastaların tedavisi için gerekli laboratuvar cihazı ve makine teçhizat ihtiyaçları karşılanacaktır..	
Faaliyet Adı	Diş Hekimliği Fakültesi Kliniklerinin İyileştirilmesi Faaliyeti	
Sorumlu Harcama Birimi veya Birimleri	Diş Hekimliği Fakültesi	
Mevcut diş ünitelerine ilave olarak diş ünite sayısı artırılacaktır.		
Ekonomik Kod		Ödenek
01	Personel Giderleri	
02	SGK Devlet Primi Giderleri	
03	Mal ve Hizmet Alım Giderleri	
04	Faiz Giderleri	
05	Cari Transferler	
06	Sermaye Giderleri	1.500.000
07	Sermaye Transferleri	
08	Borç Verme	
Toplam Bütçe Kaynak İhtiyacı		1.500.000
Bütçe Dışı Kaynak	Döner Sermaye	
	Diğer Yurtiçi	
	Yurtdışı	
Toplam Bütçe Dışı Kaynak İhtiyacı		
Toplam Kaynak İhtiyacı		1.500.000

FAALİYET MALİYETLERİ TABLOSU

İdare Adı	38.39-KOCAELİ ÜNİVERSİTESİ	
Performans Hedefi	Öğrenci, mezun, idari personel, akademik personel ile birlikte kültürel etkinlik yapılacaktır.	
Faaliyet Adı	Kültür ve Spor Etkinlik Faaliyeti	
Sorumlu Harcama Birimi veya Birimleri	Sağlık Kültür ve Spor Daire Başkanlığı	
Kültürel ve sportif etkinlikler ve bu etkinliklere katılım sayısı artırılacak ve bu doğrultuda bu tür etkinlikler desteklenecektir.		
Ekonomik Kod		Ödenek
01	Personel Giderleri	
02	SGK Devlet Primi Giderleri	
03	Mal ve Hizmet Alım Giderleri	50.000
04	Faiz Giderleri	
05	Cari Transferler	
06	Sermaye Giderleri	
07	Sermaye Transferleri	
08	Borç Verme	
Toplam Bütçe Kaynak İhtiyacı		50.000
Bütçe Dışı Kaynak	Döner Sermaye	
	Diğer Yurtiçi	
	Yurtdışı	
Toplam Bütçe Dışı Kaynak İhtiyacı		
Toplam Kaynak İhtiyacı		50.000

FAALİYET MALİYETLERİ TABLOSU

İdare Adı	38.39-KOCAELİ ÜNİVERSİTESİ	
Performans Hedefi	Denetlenen süreçlerin iç kontrol sistemleri değerlendirilerek, yapısal risklerin yönetilmesine ilişkin önerilerde bulunmak suretiyle, Üniversitemiz faaliyetlerine yönelik güvence verme hizmeti sunulması hedeflenmiştir. Üniversitemiz birimlerinin Kamu İç Kontrol Standartları çerçevesinde değerlendirilmek ve önerilerde bulunmak suretiyle danışmanlık hizmeti verilecektir.	
Faaliyet Adı	İç Denetim Faaliyeti	
Sorumlu Harcama Birimi veya Birimleri	İç Denetim Birimi	
Üniversitemiz birimlerinin faaliyetlerindeki yapısal risklerin yönetilmesi ve bu risklerden korunmak amacıyla üniversitemiz bünyesindeki denetlenecek birim sayısı artırılabacaktır.		
Ekonomik Kod		Ödenek
01	Personel Giderleri	185.000
02	SGK Devlet Primi Giderleri	24.000
03	Mal ve Hizmet Alım Giderleri	10.000
04	Faiz Giderleri	
05	Cari Transferler	
06	Sermaye Giderleri	
07	Sermaye Transferleri	
08	Borç Verme	
Toplam Bütçe Kaynak İhtiyacı		219.000
Bütçe Dışı Kaynak	Döner Sermaye	
	Diğer Yurtiçi	
	Yurtdışı	
Toplam Bütçe Dışı Kaynak İhtiyacı		
Toplam Kaynak İhtiyacı		219.000

Performans Hedef ve Göstergeleri ile Faaliyetler

II.D- İDARENİN TOPLAM KAYNAK İHTİYACI

II.D.1- İDARE PERFORMANS TABLOSU

İdare Adı		38.39- KOCAELİ ÜNİVERSİTESİ						
Performans Hedefi	Faaliyet	Açıklama	2012					
			Bütçe İçi		Bütçe Dışı		Toplam	
			(TL)	PAY %	(TL)	PAY %	(TL)	PAY %
1		Üniversitemiz kütüphanelerinde öğrencilerimizin ve personelimizin gereksinimlerine yetecek sayıda basılı yayın alımı, bilgiye abonelik yapılması ve elektronik yayın alımı yapılması hedeflenmiştir.	531.100	0,28	0	0,00	531.100	0,28
	1	Basılı Kitap, Yayın, Elektronik Veri Tabanı Alım Faaliyeti	531.100	0,28	0	0,00	531.100	0,28
2		Binaları tamamlanan ve ihtiyaç duyulan okulların ve birimlerin büro, sınıf, laboratuvarlarında kullanılmak üzere gereksinim duyulan teknolojik donanım, yazılım, mefruşat ihtiyaçları karşılanması, İnternet Altyapısını IPv6 standardına uyumlu hale getirilmesi hedeflenmiştir.	1.931.500	1,01	0	0,00	1.931.500	1,01
	2	Bilgi teknolojileri ve Makine ve Teçhizat Alım Faaliyeti	1.931.500	1,01	0	0,00	1.931.500	1,01
3		Tıp Fakültesi ek binası tamamlandığında 2 adet ilave ameliyathane açılması, çocuk acil polikliniği genişletilmesi, Morfoloji Binasında 24 yataklı ilave bir klinik açılması hedeflenmiştir.	8.284.100	4,33	0	0,00	8.284.100	4,33
	3	Sağlık Hizmetleri Faaliyeti	8.284.100	4,33	0	0,00	8.284.100	4,33
4		Eğitimde yeniden yapılandırma sürecinde program içerik ve kapsamlarının iyileştirilmesi sağlanarak eğitimin devamlılığı hedeflenmiştir.	26.870.160	14,04	0	0,00	26.870.160	14,04
	4	Eğitim-Öğretim Faaliyeti	26.870.160	14,04	0	0,00	26.870.160	14,04
5		Akademik birimlerimizin ihtiyaç duyduğu önlisans ve lisans programlarının açılması hedeflenmiştir.	61.934.182	32,35	0	0,00	61.934.182	32,35
	5	Açılan Önlisans- Lisans Programı Öğretim Faaliyeti	61.934.182	32,35	0	0,00	61.934.182	32,35

Performans Hedef ve Göstergeleri ile Faaliyetler

Performans Hedefi	Faaliyet	Açıklama	2012					
			Bütçe İçi		Bütçe Dışı		Toplam	
			(TL)	PAY %	(TL)	PAY %	(TL)	PAY %
6		Enstitülerimizde ihtiyaç duyulan lisansüstü programların açılması hedeflenmiştir.	8.171.000	4,27	0	0,00	8.171.000	4,27
	6	Açılan Lisansüstü Programı Öğretim Faaliyeti	8.171.000	4,27	0	0,00	8.171.000	4,27
7		Meslek Yüksekokulları (MYO) ile sanayi kuruluşları arasında toplantılar düzenlenerek yeni ortaklıklar başlatılacaktır.	94.000	0,05	0	0,00	94.000	0,05
	7	Sanayi Ortaklıkları Oluşturma Faaliyeti	94.000	0,05	0	0,00	94.000	0,05
8		Yöre ve ülkemiz genelinde ortaöğretim kurumları için özel tanıtım programları oluşturulup, ÖSS'de ilk 5000'e giren öğrencilerden üniversitemize giren öğrencilerin sayısı arttırılacaktır.	15.000	0,01	0	0,00	15.000	0,01
	8	Ortaöğretim Kurumlarına Tanıtım Faaliyeti	15.000	0,01	0	0,00	15.000	0,01
9		Öğretim elemanı sayısı arttırılması hedeflenmiş olup, YÖK'ten kadro tahsisi istenecektir.	762.858	0,40	0	0,00	762.858	0,40
	9	Akademik Personel Alım Faaliyeti	762.858	0,40	0	0,00	762.858	0,40
10		Öğrencilerin yemek, sağlık gibi ihtiyaçları karşılanacak; sosyal, kültürel ve spor gibi alanlarda organizasyonlar yapılacaktır.	5.952.200	3,11	0	0,00	5.952.200	3,11
	10	Öğrenci Beslenme Faaliyeti	5.277.200	2,76	0	0,00	5.277.200	2,76
	11	Öğrenci Sağlık Hizmetleri Faaliyeti	25.000	0,01	0	0,00	25.000	0,01
	12	Öğrenci Kültür, Spor ve Diğer Faaliyetler	650.000	0,34	0	0,00	650.000	0,34

Performans Hedef ve Göstergeleri ile Faaliyetler

Performans Hedefi	Faaliyet	Açıklama	2012					
			Bütçe İçi		Bütçe Dışı		Toplam	
			(TL)	PAY %	(TL)	PAY %	(TL)	PAY %
11		Eğitim ve iletişim tekniklerinin geliştirilmesi amacıyla, öğretim elemanları ve idari personel için gerekli eğitimlerin planlanarak yapılması hedeflenmiştir.	8.500	0,00	0	0,00	8.500	0,00
	13	Eğitim Hizmeti Alım Faaliyeti	8.500	0,00	0	0,00	8.500	0,00
12		Erasmus dışındaki ikili işbirliği protokollerinin sayılarının arttırılması, daha kapsamlı oryantasyon yapılması, İngilizce tanıtım materyalleri arttırılması ve Erasmus Yoğun Dil Kursları açılması hedeflenmiştir.	0	0,00	39.073	2,56	39.073	0,02
	14	Uluslararası Değişim Faaliyeti	0	0,00	39.073	2,56	39.073	0,02
13		Farabi Değişim programına katılan öğrencilerin sayısı arttırılacak, yeni üniversiteler ile protokoller yapılacaktır.	0	0,00	110.160	7,22	110.160	0,06
	15	Ulusal Değişim Faaliyeti	0	0,00	110.160	7,22	110.160	0,06
14		Sürekli ve Uzaktan Eğitim Merkezi'nin programlarının belirlenerek, en az 3 farklı sertifika programının oluşturulması yürütülmesi hedeflenmiştir.	0	0,00	200.000	13,11	200.000	0,10
	16	Sürekli ve Uzaktan Eğitim Faaliyeti	0	0,00	200.000	13,11	200.000	0,10
15		En fazla 3 farklı uzaktan eğitim programı açılması hedeflenmiştir.	0	0,00	100.000	6,56	100.000	0,05
	17	Uzaktan Eğitim Faaliyeti	0	0,00	100.000	6,56	100.000	0,05
16		Medikal Elektro optik sistemleri Mükemmeliyet Merkezi oluşturulması hedeflenmiştir.	1.234.000	0,64	0	0,00	1.234.000	0,64
	18	Mükemmeliyet Merkezi Oluşturma Faaliyeti	1.234.000	0,64	0	0,00	1.234.000	0,64

Performans Hedef ve Göstergeleri ile Faaliyetler

Performans Hedefi	Faaliyet	Açıklama	2012					
			Bütçe İçi		Bütçe Dışı		Toplam	
			(TL)	PAY %	(TL)	PAY %	(TL)	PAY %
17		Bilimsel araştırmaya yönelik donanım parkının envanteri bir araya getirilerek %20 verim sağlanacak ve böylece yeni projeler desteklenecektir.	900.000	0,47	0	0,00	900.000	0,47
	19	Rektörlük Bilimsel Araştırmalar Faaliyeti	900.000	0,47	0	0,00	900.000	0,47
18		Üniversite araştırmacılarıyla sanayi kuruluşları arasında her yıl 2 proje oluşturulacaktır.	0	0,00	1.000.000	65,56	1.000.000	0,52
	20	Sanayi İşbirliği Proje Yürütme Faaliyeti	0	0,00	1.000.000	65,56	1.000.000	0,52
19		İlgili birimlerden konferans vermek üzere davet edilen bilim insanı listesi toplanacak ve konferanslar yapılacaktır.	34.600	0,02	0	0,00	34.600	0,02
	21	Bilimsel Araştırmalara Yönelik Toplantı Faaliyeti	34.600	0,02	0	0,00	34.600	0,02
20		Ar-Ge proje pazarı düzenlenecektir.	51.600	0,03	15.000	0,98	66.600	0,03
	22	Ar-Ge Proje Pazarı Düzenleme Faaliyeti	51.600	0,03	15.000	0,98	66.600	0,03
21		Ulusal ve Uluslararası bilimsel fuar, sergi ve bilimsel etkinliklere katılım sağlanacaktır.	93.000	0,05	0	0,00	93.000	0,05
	23	Bilimsel ve Teknolojik Etkinliklere Katılım Faaliyeti	93.000	0,05	0	0,00	93.000	0,05
22		Kök hücre ve genetik alanında kemik iliği transplantasyonu altyapısının kurulması amacıyla, 5 ayrı proje desteklenmesi sağlanacaktır.	100.000	0,05	0	0,00	100.000	0,05
	24	Kemik İliği Transplantasyonu Altyapı Kurulma Faaliyeti	100.000	0,05	0	0,00	100.000	0,05

Performans Hedef ve Göstergeleri ile Faaliyetler

Performans Hedefi	Faaliyet	Açıklama	2012					
			Bütçe İçi		Bütçe Dışı		Toplam	
			(TL)	PAY %	(TL)	PAY %	(TL)	PAY %
23		Mekatronik alanında araştırma altyapısının oluşturulması hedeflenmiştir.	200.000	0,10	0	0,00	200.000	0,10
	25	Mekatronik Alanında Araştırma Altyapısı Oluşturma Faaliyeti	200.000	0,10	0	0,00	200.000	0,10
24		Bilişim, bilgisayar, elektronik, haberleşme mühendislikleri bölümünden araştırma projeleri desteklenecektir.	270.000	0,14	0	0,00	270.000	0,14
	26	Bilişim Teknolojileri Alanında Araştırma Altyapısı Oluşturma Faaliyeti	270.000	0,14	0	0,00	270.000	0,14
25		Tıp Fakültesi, Çevre Mühendisliği, Biyoloji Bölümü'nden proje desteklenecektir.	700.000	0,37	0	0,00	700.000	0,37
	27	Çevre ve Halk Sağlığı Alanında Araştırma Altyapısı Oluşturma Faaliyeti	700.000	0,37	0	0,00	700.000	0,37
26		Malzeme, Makine Mühendisliği Bölümü'nden proje desteklenecektir.	500.000	0,26	0	0,00	500.000	0,26
	28	İleri Malzemeler ve İşleme Alanında Araştırma Altyapısı Oluşturma Faaliyeti	500.000	0,26	0	0,00	500.000	0,26
27		Elektronik Haberleşme bölümünden proje desteklenecektir.	90.000	0,05	0	0,00	90.000	0,05
	29	Elektronik Haberleşme Alanında Araştırma Altyapısı Oluşturma Faaliyeti	90.000	0,05	0	0,00	90.000	0,05
28		Akademik birimler tarafından hazırlanan projelerin AB fonlarından ödenmek üzere önerilerek yürütülmesi sağlanacaktır.	0	0,00	61.021	4,00	61.021	0,03
	30	Avrupa Birliği Fonlarından Proje Yürütme Faaliyeti	0	0,00	61.021	4,00	61.021	0,03

Performans Hedef ve Göstergeleri ile Faaliyetler

Performans Hedefi	Faaliyet	Açıklama	2012					
			Bütçe İçi		Bütçe Dışı		Toplam	
			(TL)	PAY %	(TL)	PAY %	(TL)	PAY %
29		Moleküler teknoloji ve biyoteknoloji alanında proje desteklenecektir.	140.000	0,07	0	0,00	140.000	0,07
	31	Moleküler ve Biyoteknoloji Alanında Araştırma Altyapısı Oluşturma Faaliyeti	140.000	0,07	0	0,00	140.000	0,07
30		Personel Daire Başkanlığı tarafından idari kadrolar için yükselme sınavı gerçekleştirilecektir.	2.000	0,00	0	0,00	2.000	0,00
	32	İdari Çalışanların Meslek Olanaklarının Geliştirilmesi Faaliyeti	2.000	0,00	0	0,00	2.000	0,00
31		İnternet ortamında Kocaeli Üniversitesi çalışanlarına yönelik memnuniyet anketi düzenlenecektir.	2.000	0,00	0	0,00	2.000	0,00
	33	Çalışanlara Yönelik Memnuniyet Anketi Faaliyeti	2.000	0,00	0	0,00	2.000	0,00
32		Tüm yemekhanelerde akıllı kart sistemi uygulamasına geçilecektir.	80.000	0,04	0	0,00	80.000	0,04
	34	Akıllı Kart Sistemleri Alım Faaliyeti	80.000	0,04	0	0,00	80.000	0,04
33		İhtiyaç duyulan derslik, amfi, laboratuvar, idari binalar projelendirilerek faaliyete geçirilecektir.	7.547.000	3,94	0	0,00	7.547.000	3,94
	35	Bina Bakım Onarım Faaliyeti	3.299.000	1,72	0	0,00	3.299.000	1,72
	36	Derslik ve Merkezi Birimler Yapım Faaliyeti	4.148.000	2,17	0	0,00	4.148.000	2,17
	37	Yeni Bina Avan Projeleri ve Mevcut Binaların Tadilat Projeleri Yapım Faaliyeti	100.000	0,05	0	0,00	100.000	0,05

Performans Hedef ve Göstergeleri ile Faaliyetler

Performans Hedefi	Faaliyet	Açıklama	2012					
			Bütçe İçi		Bütçe Dışı		Toplam	
			(TL)	PAY %	(TL)	PAY %	(TL)	PAY %
34		Rekreasyon Alanının Toplam Yerleşke Alanında Arttırılması ve Mevcut Alanlara Ek olarak Spor alanlarının Yapılması Hedeflenmiştir.	500.000	0,26	0	0,00	500.000	0,26
	38	Spor Alanları Yapım Faaliyeti	500.000	0,26	0	0,00	500.000	0,26
35		Merkezi kablosuz kontrol cihazı ve erişim noktalarının teknik şartnameleri hazırlanarak alımı gerçekleştirilecek, kurulacak ağ sistemini EDUROAM üyesi yapmak hedeflenmiştir.	50.000	0,03	0	0,00	50.000	0,03
	39	Kablosuz Genel Ağ Sistemi Yapım Faaliyeti	50.000	0,03	0	0,00	50.000	0,03
36		ÖYP yurt ünitelerinin altyapısı (aydınlatma, doğalgaz, data, tv., yol, atık-su, yağmursuyu) ile spor yolunun (lojmanlar bölgesinden spor tesislerine bağlantı yolu) yapımı gerçekleştirilecektir.	3.500.000	1,83	0	0,00	3.500.000	1,83
	40	Kampüs Altyapısı Gerçekleştirme Faaliyeti	3.500.000	1,83	0	0,00	3.500.000	1,83
37		Dış Hekimliği Fakültesi'nde ihtiyaç duyulan donanım projesi hazırlanacak, öğrencilerin eğitimi ve hastaların tedavisi için ihtiyaçları karşılanacaktır.	1.500.000	0,78	0	0,00	1.500.000	0,78
	41	Dış Hekimliği Fakültesi Kliniklerinin İyileştirilmesi Faaliyeti	1.500.000	0,78	0	0,00	1.500.000	0,78
38		Öğrenci, mezun, idari personel, akademik personel ile birlikte kültürel etkinlik yapılacaktır.	50.000	0,03	0	0,00	50.000	0,03
	42	Kültür ve Spor Etkinlik Faaliyeti	50.000	0,03	0	0,00	50.000	0,03

Performans Hedef ve Göstergeleri ile Faaliyetler

Performans Hedefi	Faaliyet	Açıklama	2012					
			Bütçe İçi		Bütçe Dışı		Toplam	
			(TL)	PAY %	(TL)	PAY %	(TL)	PAY %
39		Denetlenen süreçlerin iç kontrol sistemleri değerlendirilerek, yapısal risklerin yönetilmesine ilişkin önerilerde bulunmak suretiyle, Üniversitemiz faaliyetlerine yönelik güvence verme hizmeti sunulması hedeflenmiştir. Üniversitemiz birimlerinin Kamu İç Kontrol Standartları çerçevesinde değerlendirilmek ve önerilerde bulunmak suretiyle danışmanlık hizmeti verilecektir.	219.000	0,11	0	0,00	219.000	0,11
	43	İç Denetim Faaliyeti	219.000	0,11	0	0,00	219.000	0,11
Performans Hedefleri Maliyetleri Tablosu			132.317.800	69,11	1.525.254	100	133.843.054	69,91
Genel Yönetim Giderleri			59.132.200	30,89	0	0	59.132.200	30,09
Diğer İdarelere Transfer Edilecek Kaynaklar Toplamı			0	0	0	0	0	0
GENEL TOPLAM			191.450.000	100	1.525.254	100	192.975.254	100

Performans Hedef ve Göstergeleri ile Faaliyetler

II.D.3-TOPLAM KAYNAK İHTİYACI

İDARE ADI		38.39- KOCAELİ ÜNİVERSİTESİ				
BÜTÇE KAYNAK İHTİYACI	EKONOMİK KODLAR (I. DÜZEY)		FAALİYET TOPLAMI	GENEL YÖNETİM GİDERLERİ TOPLAMI	DİĞER İDARELERE TRANSFER EDİLECEK KAYNAKLAR TOPLAMI	GENEL TOPLAM
	01	Personel Giderleri	89.484.200	25.670.800	0	115.155.000
	02	SGK Devlet Primi Giderleri	16.709.000	3.006.000	0	19.715.000
	03	Mal ve Hizmet Alım Giderleri	8.576.600	24.037.400	0	32.614.000
	04	Faiz Giderleri	0	0	0	0
	05	Cari Transferler	0	2.786.000	0	2.786.000
	06	Sermaye Giderleri	17.548.000	3.632.000	0	21.180.000
	07	Sermaye Transferleri	0	0	0	0
	08	Borç Verme	0	0	0	0
	09	Yedek Ödenek	0	0	0	0
	Bütçe Ödenegi Toplamı		132.317.800	59.132.200	0	191.450.000
BÜTÇE DIŞI KAYNAK	Döner Sermaye		300.000	0	0	300.000
	Diğer Yurt İçi Kaynaklar		1.125.160	0	0	1.125.160
	Yurt Dışı Kaynaklar		100.094	0	0	100.094
	Toplam Bütçe Dışı Kaynak İhtiyacı		1.525.254	0	0	1.525.254
Toplam Kaynak İhtiyacı			133.843.054	59.132.200	0	192.975.254

Faaliyetten Sorumlu Harcama Birimleri

III. EKLER

III.A- FAALİYETLERDEN SORUMLU HARCAMA BİRİMLERİ

İDARE ADI	38.39- KOCAELİ ÜNİVERSİTESİ
------------------	------------------------------------

PERFORMANS HEDEFİ	FAALİYETLER	SORUMLU HARCAMA BİRİMLERİ
Üniversitemiz Kütüphanelerinde Öğrencilerimizin ve Personelimizin Gereksinimlerine Yetecek Sayıda Basılı Yayın Alımı, Bilgiye Abonelik Yapılması ve Elektronik Yayın Alımı Yapılması Hedeflenmiştir.	Basılı Kitap, Yayın, Elektronik Veri Tabanı Alım Faaliyeti	Kütüphane ve Dokümantasyon Daire Başkanlığı
Binaları Tamamlanan ve İhtiyaç Duyulan Okulların ve Birimlerin Büro, Sınıf, Laboratuvarlarında Kullanılmak Üzere Gereksinim Duyulan Teknolojik Donanım, Yazılım, Mefruşat İhtiyaçları Karşılanması, İnternet Altyapısını İPv6 Standardına Uyumlu Hale Getirilmesi Hedeflenmiştir.	Bilgi Teknolojileri ve Makine ve Teçhizat Alım Faaliyeti	İdari ve Mali İşler Daire Başkanlığı Bilgi İşlem Daire Başkanlığı
Tıp Fakültesi Ek Binası Tamamlandığında 2 Adet İlave Ameliyathane Açılması, Çocuk Acil Polikliniği Genişletilmesi, Morfoloji Binasında 24 Yataklı İlave Bir Klinik Açılması Hedeflenmiştir.	Sağlık Hizmetleri Faaliyeti	Araştırma ve Uygulama Hastanesi Başhekimliği
Eğitimde Yeniden Yapılandırma Sürecinde Program İçerik ve Kapsamlarının İyileştirilmesi Sağlanarak Eğitimin Devamlılığı Hedeflenmiştir.	Eğitim-Öğretim Faaliyeti	Tüm Akademik Birimler
Akademik Birimlerimizin İhtiyaç Duyulan Önlisans ve Lisans Programlarının Açılması Hedeflenmiştir.	Açılan Önlisans- Lisans Programı Öğretim Faaliyeti	Tüm Akademik Birimler (Enstitüler hariç)

Faaliyetten Sorumlu Harcama Birimleri

PERFORMANS HEDEFİ	FAALİYETLER	SORUMLU HARCAMA BİRİMLERİ
Enstitülerimizde İhtiyaç Duyulan Lisansüstü Programların Açılması Hedeflenmiştir.	Açılan Lisansüstü Programı Öğretim Faaliyeti	Sosyal Bilimler Enstitüsü Fen Bilimleri Enstitüsü Sağlık Bilimleri Enstitüsü
Meslek Yüksekokulları (MYO) İle Sanayi Kuruluşları Arasında Toplantılar Düzenlenerek Yeni Ortaklıklar Başlatılacaktır.	Sanayi Ortaklıkları Oluşturma Faaliyeti	Tüm Meslek Yüksek Okulları
Yöre ve Ülkemiz Genelinde Ortaöğretim Kurumları İçin Özel Tanıtım Programları Oluşturulup, ÖSS'de ilk 5000'e Giren Öğrencilerden, Üniversitemize Giren Öğrencilerin Sayısı Arttırılacaktır.	Ortaöğretim Kurumlarına Tanıtım Faaliyeti	Tüm Akademik Birimler Öğrenci İşleri Daire Başkanlığı Basın ve Halkla İlişkiler
Öğretim elemanı sayısı arttırılması hedeflenmiş olup, YÖK'ten kadro tahsisi istenecektir.	Akademik Personel Alım Faaliyeti	Personel Daire Başkanlığı
Öğrencilerin Yemek, Sağlık Gibi İhtiyaçları Karşılancak, Sosyal, Kültürel ve Spor Gibi Alanlarda Organizasyonlar Yapılacaktır.	Öğrenci Beslenme Faaliyeti	Sağlık, Kültür ve Spor Daire Başkanlığı
	Öğrenci Sağlık Hizmetleri Faaliyeti	
	Öğrenci Kültür, Spor ve Diğer Faaliyetler	
Eğitim ve İletişim Tekniklerinin Geliştirilmesi Amacıyla, Öğretim Elemanları ve İdari Personel İçin Gerekli Eğitimlerin Planlanarak Yapılması Hedeflenmiştir.	Eğitim Hizmeti Alım Faaliyeti	Tüm Akademik Birimler Personel Daire Başkanlığı
Erasmus Dışındaki İkili İşbirliği Protokollerinin Sayılarının Arttırılması, Daha Kapsamlı Oryantasyon Yapılması, İngilizce Tanıtım Materyalleri Arttırılması ve Erasmus Yoğun Dil Kursları Açılması Hedeflenmiştir.	Uluslararası Değişim Faaliyeti	Özel Kalem (Rektörlük)

Faaliyetten Sorumlu Harcama Birimleri

PERFORMANS HEDEFİ	FAALİYETLER	SORUMLU HARCAMA BİRİMLERİ
Sürekli ve Uzaktan Eğitim Merkezi'nin Programlarının Belirlenerek, En Az 3 Farklı Sertifika Programının Oluşturulması Yürütülmesi Hedeflenmiştir.	Sürekli ve Uzaktan Eğitim Faaliyeti	Diğer Merkezler Özel Kalem (Rektörlük)
En Fazla 3 Farklı Uzaktan Eğitim Programı Açılması Hedeflenmiştir.	Uzaktan Eğitim Faaliyeti	Özel Kalem (Rektörlük)
Medikal Elektro optik Sistemleri Mükemmeliyet Merkezi Oluşturulması Hedeflenmiştir.	Mükemmeliyet Merkezi Oluşturma Faaliyeti	Özel Kalem (Rektörlük)
Bilimsel Araştırmaya Yönelik Donanım Parkının Envanteri Bir araya Getirilerek %20 Verim Sağlanacak ve Böylece Yeni Projeler Desteklenecektir.	Rektörlük Bilimsel Araştırmalar Faaliyeti	Özel Kalem (Rektörlük)
Üniversite Araştırmacılarıyla Sanayi Kuruluşları Arasında Her Yıl 2 Proje Oluşturulacaktır.	Sanayi İşbirliği Proje Yürütme Faaliyeti	Özel Kalem (Rektörlük)
İlgili Birimlerden, Konferans Vermek Üzere Davet Edilen Bilim İnsanı Listesi Toplanacak ve Konferanslar Yapılacaktır.	Bilimsel Araştırmalara Yönelik Toplantı Faaliyeti	Tüm Akademik Birimler
Ar-Ge Proje Pazarı Düzenlenecek	Ar-Ge Proje Pazarı Düzenleme Faaliyeti	Özel Kalem (Rektörlük)
Ulusal ve Uluslararası Bilimsel Fuar, Sergi ve Etkinliklere Katılım Sağlanacaktır.	Bilimsel ve Teknolojik Etkinliklere Katılım Faaliyeti	Tüm Akademik Birimler

Faaliyetten Sorumlu Harcama Birimleri

PERFORMANS HEDEFİ	FAALİYETLER	SORUMLU HARCAMA BİRİMLERİ
Kök Hücre ve Genetik Alanında Kemik İliği Transplantasyonu Altyapısının Kurulması Amacıyla, 5 Ayrı Proje Desteklenmesi Sağlanacaktır.	Kemik İliği Transplantasyonu Altyapı Kurulma Faaliyeti	Özel Kalem (Rektörlük)
Mekatronik Alanında Araştırma Altyapısının Oluşturulması Hedeflenmiştir.	Mekatronik Alanında Araştırma Altyapısı Oluşturma Faaliyeti	Mühendislik Fakültesi
Bilişim, Bilgisayar, Elektronik ve Haberleşme Mühendislikleri Bölümünden Araştırma Projeleri Desteklenecektir.	Bilişim Teknolojileri Alanında Araştırma Altyapısı Oluşturma Faaliyeti	Mühendislik Fakültesi Teknik Eğitim Fakültesi Özel Kalem (Rektörlük)
Tıp Fakültesi, Çevre Mühendisliği, Biyoloji Bölümü'nden proje desteklenecektir.	Çevre ve Halk Sağlığı Alanında Araştırma Altyapısı Oluşturma Faaliyeti	Mühendislik Fakültesi Fen Edebiyat Fakültesi Özel Kalem (Rektörlük) Tıp Fakültesi
Malzeme, Makine Mühendisliği Bölümünden Proje Desteklenecektir.	İleri Malzemeler ve İşleme Alanında Araştırma Altyapısı Oluşturma Faaliyeti	Mühendislik Fakültesi Özel Kalem (Rektörlük)
Elektronik Haberleşme Bölümünden Proje Desteklenecektir.	Elektronik Haberleşme Alanında Araştırma Altyapısı Oluşturma Faaliyeti	Mühendislik Fakültesi Özel Kalem (Rektörlük)
Akademik Birimler Tarafından Hazırlanan Projelerin AB Fonlarından Ödenmek Üzere Önerilerek Yürütülmesi Sağlanacaktır.	AB Fonlarından Proje Yürütme Faaliyeti	Özel Kalem (Rektörlük)
Moleküler Teknoloji ve Biyoteknoloji Alanında Proje Desteklenecektir.	Moleküler ve Biyoteknoloji Alanında Araştırma Altyapısı Oluşturma Faaliyeti	Fen Edebiyat Fakültesi Özel Kalem (Rektörlük)
Personel Daire Başkanlığı Tarafından İdari Kadrolar İçin Yükselme Sınavı Gerçekleştirilecektir.	İdari Çalışanların Meslek Olanaklarının Geliştirilmesi Faaliyeti	Personel Daire Başkanlığı

Faaliyetten Sorumlu Harcama Birimleri

PERFORMANS HEDEFİ	FAALİYETLER	SORUMLU HARCAMA BİRİMLERİ
İnternet Ortamında Kocaeli Üniversitesi Çalışanlarına Yönelik Memnuniyet Anketi Düzenlenecektir.	Çalışanlara Yönelik Memnuniyet Anketi Faaliyeti	Genel Sekreterlik
Tüm Yemekhanelerde Akıllı Kart Sistemi Uygulamasına Geçilecektir.	Akıllı Kart Sistemleri Alım Faaliyeti	Genel Sekreterlik Sağlık Kültür ve Spor Daire Başkanlığı
İhtiyaç Duyulan Derslik, Amfi, Laboratuvar, İdari Binalar Projelendirilerek Faaliyete Geçirilecektir.	Bina Bakım Onarım Faaliyeti	Yapı İşleri ve Teknik Daire Başkanlığı
	Derslik ve Merkezi Birimler Yapım Faaliyeti	
	Yeni Bina Avan Projeleri ve Mevcut Binaların Tadilat Projeleri Yapım Faaliyeti	
Rekreasyon Alanının Toplam Yerleşke Alanında Arttırılması ve Mevcut Alanlara Ek Olarak Spor Alanlarının Yapılması Hedeflenmiştir.	Spor Alanları Yapım Faaliyeti	Yapı İşleri ve Teknik Daire Başkanlığı
Merkezi Kablosuz Kontrol Cihazı ve Erişim Noktalarının Teknik Şartnameleri Hazırlanarak Alımı Gerçekleştirilecek, Kurulacak Ağ Sistemini EDUROAM Üyesi Yapmak Hedeflenmiştir.	Kablosuz Genel Ağ Sistemi Yapım Faaliyeti	Bilgi İşlem Daire Başkanlığı İdari ve Mali İşler Daire Başkanlığı
ÖYP Yurt Ünitelerinin Altyapısı (aydınlatma, doğalgaz, data, tv. yol, atık-su, yağmursuyu) İle Spor Yolunun (lojmanlar bölgesinden spor tesislerine bağlantı yolu) Yapımı Gerçekleştirilecektir.	Kampüs Altyapısı Gerçekleştirme Faaliyeti	Yapı İşleri ve Teknik Daire Başkanlığı

Faaliyetten Sorumlu Harcama Birimleri

PERFORMANS HEDEFİ	FAALİYETLER	SORUMLU HARCAMA BİRİMLERİ
Denetlenen Süreçlerin İç Kontrol Sistemleri Değerlendirilerek, Yapısal Risklerin Yönetilmesine İlişkin Önerilerde Bulunmak Suretiyle, Üniversitemiz Faaliyetlerine Yönelik Güvence Verme Hizmeti Sunulması Hedeflenmiştir. Üniversitemiz Birimlerinin Kamu İç Kontrol Standartları Çerçevesinde Değerlendirilmek ve Önerilerde Bulunmak Suretiyle Danışmanlık Hizmeti Verilecektir.	İç Denetim Faaliyeti	Özel Kalem (Rektörlük)