



PAMUKKALE ÜNİVERSİTESİ

2012 YILI FAALİYET RAPORU

Nisan 2013

SUNUŞ	6
I – GENEL BİLGİLER	8
A - Misyon ve Vizyon	8
B - Yetki, Görev ve Sorumluluklar	9
C - İdareye İlişkin Bilgiler	10
1 - Fiziksel Yapı	10
2 - Örgüt Yapısı	19
3 - Bilgi ve Teknolojik Kaynaklar	20
4 - İnsan Kaynakları	29
5 - Sunulan Hizmetler	42
6 - Yönetim ve İç Kontrol Sistemi	63
II – AMAÇ VE HEDEFLER	65
A - İdarenin Amaç ve Hedefleri	65
B - Temel Politikalar ve Öncelikler	68
III – FAALİYETLERE İLİŞKİN DEĞERLENDİRMELER	70
A - Mali Bilgiler	70
1 - Bütçe Uygulama Sonuçları	70
2 - Temel Mali Tablolara İlişkin Açıklamalar	78
3 - Mali Denetim Sonuçları	88
B - Performans Bilgileri	89
IV – KURUMSAL KABİLİYET VE KAPASİTENİN DEĞERLENDİRİLMESİ	91
A - Fırsatlar	92
B - Zayıflıklar	93
V – ÖNERİLER VE TEDBİRLER	94
SONUÇ	95

TABLolar

Tablo 1 - Pamukkale Üniversitesi Kampüs Alanları	10
Tablo 2 - Pamukkale Üniversitesi Kapalı Alanlarının Dağılımı	11
Tablo 3 - Pamukkale Üniversitesi Fiziki Altyapı Gelişimi	12
Tablo 4 - Eğitim Alanları ve Derslikler	13

Tablo 5 - Yemekhaneler, Kantinler ve Kafeteryalar	13
Tablo 6 - Misafirhaneler	
Tablo 7 - Lojmanlar	13
Tablo 8 - Spor Tesisleri	13
Tablo 9- Toplantı-Konferans Salonları	14
Tablo 10 - Diğer Sosyal Faaliyetler	14
Tablo 11 - Hastane Alanları	14
Tablo 12 - Taşıtlar	15
Tablo 13 - Taşınır Malzeme Listesi	16
Tablo 14 -Kütüphane Altyapı Bilgisi	20
Tablo 15 - Öğrenci ve Personel Başına Düşen Bilgisayar Sayıları	22
Tablo 16 -YBS-PUSULA sistemine Alınan Modüller	23
Tablo 17 -2008-2012 Yıllarında GERçekleştirilen Projeler	24
Tablo 18 -Bilimsel Yayın Sayıları	25
Tablo 19 -Üniversite Yayın Sıralaması (YÖK)	25
Tablo 20- SCI+SSCI+AHCI' te Yayımlanan Yayınlar Göre Yayın Sayısı Sıralaması	25
Tablo 21 - Diğer Bilgi ve Teknolojik Kaynaklar	28
Tablo 22 - Öğretim Elemanı Sayıları	30
Tablo 23 - Fakültelerde ve Yüksekokullarda Öğretim Elemanı Başına Düşen Öğrenci Sayısı	32
Tablo 24 - Lisans Üstü Bilim Alanlarında Öğretim Üyesi Başına Düşen Öğrenci Sayısı	32
Tablo 25 - Kadro Doluluk Oranlarına Göre Akademik Personel Sayıları	34
Tablo 26 - Görev Yaptıkları Birimlere Göre Akademik Personel Sayıları	35
Tablo 27 - Yabancı Uyruklu Akademik Personel	36
Tablo 28 - Diğer Üniv. Görevlendirilen Akademik Personel	36
Tablo 29 - Başka Üniversitelerden Üniversitemizde Görevlendirilen Akademik Personel	38
Tablo 30 - Akademik Personelin Yaş İtibariyle Dağılımı	39
Tablo 31 - İdari Personel (Kadroların Doluluk Oranına Göre) Sayıları	39
Tablo 32 - Görev Yaptıkları Birimlere Göre İdari Personel Dağılımı	39
Tablo 33 - İdari Personelin Eğitim Durumu	41
Tablo 34 - İdari Personelin Hizmet Süreleri	41
Tablo 35 - İdari Personelin Yaş İtibariyle Dağılımı	41

Tablo 36 - İşçiler (Çalıştıkları Pozisyona Göre)	42
Tablo 37 - Sürekli İşçilerin Hizmet Süresine Göre Dağılımı	42
Tablo 38 - Sürekli İşçilerin Yaş İtibariyle Dağılım	42
Tablo 39 - Akademik Yıllar Bazında Mezun Olan Öğrenci Sayıları	45
Tablo 40 - Öğrenci Sayıları	46
Tablo 41 - Toplam Öğrenci Sayıları	49
Tablo 42 - Yabancı Dil Eğitimi Gören Hazırlık Sınıfı Öğrenci Sayıları ve Toplam Öğrenci Sayısına Oranı	50
Tablo 43 - Öğrenci Kontenjanları ve Doluluk Oranı	51
Tablo 44 - Enstitülerdeki Öğrencilerin Yüksek Lisans (Tezli/Tezsiz) ve Doktora Prog. Dağılımı	52
Tablo 45 - Yatay Geçişle 2012 Yılında Üniversiteye Gelen, Üniversiteden Ayrılan, Kurum İçi Geçiş Yapan Öğrencilerin Sayıları	54
Tablo 46 - Üniversiteden Ayrılan Öğrencilerin Sayısı	54
Tablo 47 - Yabancı Uyruklu Öğrencilerin Sayısı	54
Tablo 48 - Disiplin Cezası Alan Öğrencilerin Sayısı ve Aldıkları Cezalar	54
Tablo 49 - Sağlık Hizmetleri	55
Tablo 50 - Pamukkale Üniversitesi Eğitim Uygulama ve Araştırma Hastanesi Yıllara Göre İstatistik Bilgileri	56
Tablo 51 - Pamukkale Üniversitesi Araştırma Merkezleri	58
Tablo 52 - PAÜSEM Eğitim Programları	61
Tablo 53 - Gelirler	71
Tablo 54 - Giderler	71
Tablo 55 - Üniversite Bütçesi	72
Tablo 56 - Öz Gelir	73
Tablo 57 - Enstitüler(2010-2012)	74
Tablo 58 - Fakülteler(2010-2012)	74
Tablo 59 - Yüksekokullar(2010-2012)	75
Tablo 60 - Meslek Yüksekokulları(2010-2012)	75
Tablo 61 - İdari Birimler(2010-2012)	76
Tablo 62 - Bilimsel Araştırmalar Birimi (2010-2012)	76
Tablo 63 - Hastane ve Diğer Merkezler (2010-2012)	76

Tablo 64 - Yatırımlar (2010-2012)	77
Tablo 65 - Mizan Cetveli	79
Tablo 66 - Bütçe Gelirleri Kesin Hesap Cetveli	83
Tablo 67 - Bütçe Gelirleri Kesin Hesap İcmali	85
Tablo 68 - Fonksiyonel ve Ekonomik Sınıflandırmaya Göre Bütçe Giderleri İcmali	86
Tablo 69 - Fonksiyonel Sınıflandırmaya Göre Bütçe Giderleri İcmali	87
Tablo 70 - Faaliyet Bilgileri	89
Tablo 71 - 2012 Yılına Ait WoS'da Yer Alan Pamukkale Adresli Yayınlar	89
Tablo 72 - Uluslararası Protokoller	90
Tablo 73 - 2008-2012 Yıllarında Gerçekleştirilen Projeler	91

SEKİLLER

Şekil 1 - Pamukkale Üniversitesi Organizasyon Yapısı	19
Şekil 2 - Yıllara Göre Pamukkale Üniversitesi Kütüphanesindeki Kitapların Sayısı	20
Şekil 3 - Yıllara Göre Erişime Açık Online Dergi ve Kitapların Sayısı	21
Şekil 4 - Yıllara Göre Pamukkale Üniversitesi'ndeki Basılı Yayın Sayıları	21
Şekil 5 - Yıllara Göre Elektronik Yayın Sayıları	22
Şekil 6 - Yıllara Göre Öğretim Üyesi Başına Düşen Yayın Sayıları	26
Şekil 7 - Bilgisayar Sayılarının Yıllara Göre Değişimi	27
Şekil 8 - Akademik Yıllara Göre Değişim Programlarından Yararlanan Öğrenci Sayısı	29
Şekil 9 - Yıllara Göre Genel ve İkili Anlaşma Sayıları	29
Şekil 10 - Ünvanlarına Göre Akademik Personel Sayıları Değişimi	31
Şekil 11 - Yıllara Göre Öğretim Üyesi Başına Düşen Öğrenci Sayıları	31
Şekil 12 - Akademik ve İdari Personel Sayılarının Yıllara Göre Değişimi	33
Şekil 13 - Akademik Birim Sayıları	43
Şekil 14 - Akademik Program Sayıları	43
Şekil 15 - Yıllara Göre Sürekli Eğitim Merkezinde Düzenlenen Eğitim Programı Sayıları	61
Şekil 16 - Sürekli Eğitim Merkezinde Düzenlenen Eğitim Programlarına Katılan Katılımcı Sayıları	62
Şekil 17 - 2012 Bütçe Gerçekleşmeleri	77

SUNUŞ

Pamukkale Üniversitesi 1992 yılında Denizli’de kurulmuştur. Üniversitenin çekirdek yapısını, 1992 yılına kadar Dokuz Eylül Üniversitesi’ne bağlı olarak faaliyetlerini sürdüren Denizli Mühendislik Fakültesi, Eğitim Yüksekokulu, Meslek Yüksekokulu ve Denizli Tıp Fakültesi oluşturmuştur. Genç yaşına rağmen hızla gelişerek, 2012-2013 öğretim yılı itibarıyla, 39.672 öğrenci, 1724 Akademik, 1402 İdari olmak üzere 3126 kadrolu personeli bulunmaktadır. Ayrıca 4 Yabancı Uyruklu Personel, 107 sözleşmeli (4/B) konumunda, 13 Sürekli işçi ve 31 (4/C) geçici personeli de eklediğimizde, Üniversitemizde çalışan insan kaynağı 3281 personele ulaşmaktadır. 20 yıllık eğitim hizmetinde 53.035 mezun vermiştir.

Üniversitemiz bünyesinde bugün 4 enstitü, 12 fakülte, 6 yüksekokul, 11 meslek yüksekokulu bulunmaktadır. Bu kurumlarda tıp, mühendislik, iktisadi idari bilimler, fen bilimleri, sosyal bilimler, güzel sanatlar, eğitim bilimleri ve teknik eğitim gibi birbirinden farklı alanlarda ülkemizin ihtiyaç duyduğu çağdaş, bilgili, yaratıcı ve girişimci genç beyinler yetişmektedir.

Pamukkale Üniversitesi, gerek yerel gerek ulusal gerekse uluslar arası planda önemli roller üstlenmek azminindedir. Yörenin gelişiminde önem taşıyan konularda ve uygulamaya dönük araştırmalarla yerel kalkınmanın itici gücü olmaktadır. Ulusal planda ülkemizin ortak konularında fikir üretmek ulusal gelişim için inisiyatif ve çözüm üretiminde sorumluluğunu aktif biçimde üstlenmektedir. Tüm bunlarla birlikte uluslar arası bilim ailesinde kendisine yakışacak bir yer edinme, çeşitli bilimsel iş birlikleriyle bilgi geliştirme, evrensel kümülatif bilgi birikimine katkıda bulunma gayreti içerisinde.

Bu çerçevede Pamukkale Üniversitesinin temel hedefi, başta Avrupa Birliğindeki mevcut üniversiteler olmak üzere, gelişmiş batı ülkelerindeki üniversite, araştırma kurumları, enstitüler vb. bilgi üretim merkezleriyle eğitim, araştırma ve diğer toplum hizmetlerinin üretim süreci, miktarı, kalitesi ve çeşidi bakımından kıyaslanabilir; bu kurumlarla bilgi paydaşlığı yapabilen bir yapı ve organizasyona kavuşmaktır.

Denizli Mühendislik Fakültesi ve Eğitim Fakültesinin öğrenci ve öğretim elemanları 1992 yılında kurulan Üniversitemizin temelini teşkil etmekteydi. Bu iki fakültenin uzun bir geçmişi olmasına rağmen, teknolojik altyapı açısından son derece zayıf ve eğitimde teknoloji kullanımı açısından ise hiç sözü edilemeyecek durumda idi. 1998-1999 yılına kadar akademik personel sayısında, fakülte ve yüksekokul sayısında artış olduğu halde tüm yeni fakülte ve yüksekokullar ilin ve ilçelerin içlerinde bulunan kiralık binalar ile kendilerine tahsis edilmiş bulunan geçici mekanlarda çalışmalarını sürdürmekte idi. 1999 yılına gelindiğinde Kınıklı kampüsünde yapılan bir binada sürdürülmekte olan Fen Edebiyat Fakültesi ve Mühendislik Fakültesinin bazı bölümlerinin eğitim ve öğretim faaliyetleri Kınıklı kampüsünde yeni binaların inşaatlarının başlaması, halen başlamış olan inşaatların hızlı bir şekilde tamamlanmasıyla Fen Edebiyat Fakültesinin, İktisadi İdari Bilimler Fakültesinin kendi binalarına kavuşmasına mevcut binaların yeni inşaatlarla daha geniş mekanlara kavuşmasına bir başlangıç olmuştur. Kınıklı kampüsünde Tıp Fakültesinin Morfoloji

binalarının yapılması, pek çok üniversitede bulunmayan bir Kongre Merkezinin yapılması, uygulama ve araştırma hastanelerinin tamamlanması, spor tesislerinin ve açık spor alanlarının, sosyal tesislerin hizmete girmesi Kınıklı kampüsünü bir modern üniversite kampüsü haline getirmiştir. Mühendislik ve Teknik Eğitim Fakültelerinin mekan sorunları 2006 yılı sonunda açılan bir binayla çözülmüş, şehirde çarşı ortasında bir iş hanında eğitim yapan Denizli Meslek Yüksekokulu'nun Mühendislik Fakültesinin boşalttığı Çamlık kampüsündeki binalara yerleşmesiyle eğitim öğretimde büyük rahatlama sağlanmıştır. 1999 yılından 2006 yılına kadar tamamlanıp açılan binalar üniversitenin modern, 24 saat yaşanabilir Kampüs üniversitesi olmasındaki temel adımları teşkil eder. Özellikle, 2006 yılı sonunda açılan Spor Bilimleri Ve Teknolojisi Yüksekokulu binaları sporun her alanında açık ve kapalı spor alanlarını üniversite personelinin, öğrencilerin ve Denizli halkının hizmetine sunmuştur. Bu tesislerden biri olan ve kapalı yüzme havuzunu da içeren spor kompleksi 23.000 m2 lik kapalı alanda, içerdiği farklı spor ve rekreasyon olanaklarının çeşitliliği açısından yalnız ülkemizde değil, Avrupa'da da ilkler arasına girmeye hak kazanmıştır.

Bu tesisler açılırken Fen Edebiyat Fakültesi, İktisadi İdari Bilimler Fakültesi (38.080 m2 kapalı alana sahip) ek binaları inşaatları başlamış, 2008 sonu itibariyle dördüncü blokları tamamlanmıştır. İncilipınar kampüsünde eski ve yetersiz binalarda eğitim görmekte olan Eğitim Fakültesinin kampüs içine taşınarak modern, geniş (21.500 m2 kapalı alan) yeni binalara kavuşması Denizli Belediyesinin yeşil alanları genişletme projesi çerçevesinde yaptığı teklif, Maliye Bakanlığı'nın onay ve destekleri sayesinde gerçekleşmektedir. 4 Aralık 2006 tarihinde temeli atılan Eğitim Fakültesi binası bitirilmiş olup, eğitim ve öğretimine yeni binasında devam etmektedir. Kınıklı kampüsünde bu yapılaşma ve öğrenci yoğunluğundaki hızlı artış öğrenci, öğretim elemanları ve idari personelin yeni sosyal imkanlara da ihtiyaçlarını artırmaktadır. Kütüphane, öğrenci aktiviteleriyle ilgili mekanlar ve Rektörlük hizmetlerinin olduğu 17.000 m2 alana sahip yeni Rektörlük Binası 2007 yılında hizmete açılmıştır. Denizli ili içersinde yeni bir kampüs alanı tahsis edilmesi için çalışmalar sürmektedir.

Her türlü atletizm faaliyetine de imkan veren sentetik çim kaplı futbol sahası 2007 yılında hizmete girmiştir. Tribünleri, koşu pisti ve hizmet alanlarıyla öğrencilerin yararlanmasına açılacağı gibi çeşitli atletizm yarışmalarının da düzenlenebileceği bir yapıya sahiptir.

Halen projelendirilmiş (ve tasarlanmış) ve mali kaynakları sağlanmış iki çok önemli yapının çalışmaları başlamıştır. Bu binalardan birincisi 4000 kişilik spor salonudur. Spor salonunun temeli 2008 yılı başında atılmıştır. Diğeri üniversitenin toplumla bütünleşmesi açısından üniversitenin en önemli organı olan Pamukkale Üniversitesi Araştırma ve Uygulama hastanesine yeni bir bina kazandırılması için temeli atılan Hastane projesidir. Üniversitemizin spor tesislerine Milli Olimpiyat komitesi tarafından Olimpiyat bayrağı verilmiştir. Bu özelliğe sahip Türkiye'deki tek üniversite konumundadır.

Prof. Dr. Hüseyin BAĞCI

Rektör

I – GENEL BİLGİLER

A - Misyon ve Vizyon

Misyon

Pamukkale Üniversitesi; kendi kimliğini ortaya koyan, duruşunu ifade eden, çalışanları ve sosyal paydaşlarıyla arasındaki bağı oluşturan misyonunu şu şekilde ifade etmektedir.

Pamukkale Üniversitesinin Misyonu;

“Evrensel değerleri temel alarak yaptığı eğitim, öğretim ve araştırma faaliyetleriyle her alanda yetkin, yaratıcı, girişimci, ahlaki değer ve toplumsal sorumluluk sahibi üstün nitelikli bireyler yetiştirmeyi, toplum ve çevreye duyarlı yüksek nitelikli bilimsel ve kültürel çalışmalar yapmayı ve insanlığın yararına sunmayı görev edinmiştir”

- 1 Öncelikli misyonumuz öğrencilerdeki araştırma ruhunun gelişebilmesi için onları cesaretlendirmek, üst düzeyde öğrenmeye teşvik etmek.
- 2 Üniversitemizin başarısını üst noktalara taşıyacak ve tutacak akademik kadroları buldurmak ve geliştirmek.
- 3 Bilginin, ahlaki ve insani değerlerin geliştirilip yayılmasında sorumlu bir yaklaşım içinde hareket etmek.
- 4 Akademik programlar yanında topluma hizmetin temel alındığı üstün bir öğretimi desteklemek.

Bu yol ile amacımız; mezunlarını araştırma ruhu ve iyi bir öğrenimle işlenmiş bilgili, bireysel sorumluluk ve yüksek ahlaki değerler sahibi yurttaşlar olarak hayata hazırlamak; bilim, ekonomi, kültür ve sanat alanlarında yarının belirleyici aktörleri kılarak ulusal ve uluslar arası topluma katkı vermektir.

Vizyon

Pamukkale Üniversitesi yeni kurulan bir üniversite olmakla birlikte, değişen iç ve dış koşullara kendisini hızla uyarlayan etkin bir yönetim anlayışını sağlayarak kendisini gelecekte görmeyi arzu ettiği hedefe doğru hızla ilerlemektedir. Genç bir üniversite öğrencisi olmayı, işbirliği, yaratıcılık ve rasyonel davranış arayışıyla birleştiren üniversitemiz, başarı kazanmak, güven ve saygıya dayalı ilişkiler kurmak, her alanda yaşama katkıda bulunmak , her şeyden önce kendi yaşamına anlam kazandırmak için hem kurumsal hem de bireysel alanda bilinçli, arzulu, kararlı adımlar atmaktadır. Kuruma katılan her bir üyesi ile sinerji yaratarak sahip olduğu enerjiyi gelecekte ilgili amacına ulaşmak için kullanmakta ve tüm çıkış noktaları ile varış noktasına ulaşacak şekilde zaman, enerji ve kaynak dağılımına rehberlik etmektedir. Bu noktadan hareketle Pamukkale Üniversitesinin Stratejik Vizyonu;

“Bölgesine, ülkesine ve evrensel bilime katkıda bulunacak bir araştırma üniversitesi olmaktadır.”

Bu vizyon çerçevesinde;

- 1 Üniversitemiz, tüm öğrenciler, çalışanlar ve taraflar için bir öğrenme , araştırma ve yenilik merkezi olacaktır.
- 2 Üniversitemiz öğrencilerini belli niteliklerle donatarak, bireysel inisiyatif sahibi ve karar alan aktif kişiler durumuna getirmeyi amaçlamaktadır.
- 3 Üniversitemiz kurumsal kimliğini geliştirmede ve güçlendirmede “hizmet ve kalite” odaklı yönetim yaklaşımını esas almaktadır.
- 4 Üniversitemiz mensuplarını en iyi iş fırsatlarına kavuşturacak eğitim politikasını izleyerek, bu politikayı iş dünyası ve toplum ile yoğunluklu ilişkiler çerçevesinde yürütmeyi esas almaktadır.

B - Yetki, Görev ve Sorumluluklar

Üniversitemiz, 2809 sayılı Yükseköğretim Kurumları Teşkilatı Kanununa 3837 sayılı kanunun 25 inci maddesi ile eklenen ek 11 inci maddesine istinaden 03.07.1992 tarihinde kurulmuştur.

Pamukkale Üniversitesi'nin yönetim ve organizasyonu 2547 sayılı yasa hükümlerine göre belirlenmiştir. Üniversitenin yönetim organları Rektör, Üniversite Senatosu ve Üniversite Yönetim Kuruludur.

Rektör; üniversitenin aylıklı profesörleri arasından seçtiği en çok üç kişiyi rektör yardımcısı olarak atar.

Senato; Rektörün başkanlığında, rektör yardımcıları, dekanlar ve her fakülteden fakülte kurullarınca üç yıl için seçilecek birer öğretim üyesi ile rektörlüğe bağlı enstitü ve yüksekokul müdürlerinden teşekkül eden Senato, üniversitenin akademik organı olarak işlev görür. Bu kapsamda üniversitenin eğitim - öğretim, bilimsel araştırma ve yayım faaliyetlerinin esasları hakkında karar almak ve Üniversite Yönetim Kuruluna üye seçmek temel görevleri arasındadır. Halen Pamukkale Üniversitesi Senatosu 35 kişiden oluşmaktadır.

Üniversite Yönetim Kurulu; rektörün başkanlığında dekanlardan, üniversiteye bağlı değişik öğretim birim ve alanlarını temsil edecek şekilde senato tarafınca dört yıl için seçilecek üç profesör üyeden oluşur. Üniversite Yönetim Kurulu idari faaliyetlerde rektöre yardımcı bir organ olarak işlev görmektedir.

Üniversitelerimizin tüm akademik birimlerinde yapılanma 2547 sayılı yasa çerçevesinde üniversite senatosu ve yönetim kuruluna benzer şekilde Fakülte / Enstitü / Yüksekokul Kurulu ve Fakülte / Enstitü / Yüksekokul Yönetim Kurulundan oluşur.

Fakülte ve yüksek okullar bölüm, anabilim dalı ve bilim dalı olarak yapılır. Pamukkale Üniversitesi 1982 yılında kabul edilen 2809 Sayılı Yükseköğretim Kurumları Teşkilatı Kanunu kapsamında, 12 Fakülte, 4 Enstitü, 6 Yüksekokul, 11 Meslek Yüksekokulundan oluşan 33 akademik birim ve , 22 Araştırma ve Uygulama Merkezi ile faaliyetlerini sürdürmektedir.

Üniversite İdari örgütünün başında bir genel sekreter bulunmakta olup, genel sekreterliğe bağlı daire başkanlıkları, müdürlükler, hukuk müşavirliği bulunmaktadır. Her fakülte, yüksekokul ve enstitüde Dekan / Müdüre bağlı fakülte / enstitü / yüksekokul sekreterleri bulunur.

C - İdareye İlişkin Bilgiler

1 - Fiziksel Yapı

1.1. Alt Yapı ve Tesisler

Pamukkale Üniversitesi, 1976 yılında tahsis ve kamulaştırma çalışmalarına başlanan ve 1992 yılında kuruluşu ile genişletilen Merkez Kınıklı kampüsünde konumlanmıştır. Merkez kampüsü hem şehir ile iç içe hem de şehrin dışında bir konumu ile Denizli'de yaşayanlar ve üniversite mensupları için çok elverişli bir durumdadır. Şehrin her noktasına ulaşım imkânı, kampüs civarında yerleşim yerleri imkânı ile öğrenciler için uygun konumdadır. Merkez Kınıklı kampüsünün yanında Denizli Merkez Çamlık, Bekilli, Çal, Çivril, Honaz, Buldan, Acıpayam, Tavas ve Kale ilçelerinde bulunan yerleşkelerinde faaliyetini sürdürmektedir. Ayrıca yeni kurulan birimlerin ihtiyacını karşılamak üzere 2012 yılında Denizli Merkez Gümüşlerde bir bina kiralanmak zorunda kalınmıştır. Üç yıllığına kiralanılan bina, kampüs içinde yeterli fiziki alan temin edildikten sonra terk edilecektir. Üniversiteye değişik mevkilerde tahsis edilen kampüs alanları Tablo 1'de sunulmuştur.

Tablo 1. Pamukkale Üniversitesi Kampüs Alanları

Kampüs Adı	Alan (m ²)
Çamlık Kampüsü	21.000
Kınıklı Kampüsü	1.403.204
Bekilli Kampüsü	4.500
Buldan Kampüsü	4.000
Çal Kampüsü	1.130
Çivril Kampüsü	20.218
Tavas Kampüsü	13.026
Pınarlar	14.800
Kale Kampüsü	27.064
Honaz Kampüsü	430.800
Acıpayam Kampüsü	312.172
Karahayıt	26.550
TOPLAM	2.278.464

Pamukkale Üniversitesinin 2012 yılı itibarı ile kullandığı kapalı alanlar Tablo 2'de verilmiştir.

Tablo 2. Pamukkale Üniversitesi Kapalı Alanların Dağılımı

No	Baş.T.	Bit.T.	Yapı Adı	Alan (m2)	Türü
1	1989	1992	Lojman (DYÖV)	2.100	Sosyal Tesisler
2	2004	2004	Konuk Evi ve Sosyal Tesisler	1.835	
3	1995	1996	Sosyal Tesisler ve Sosyal Bil Ens.	1.700	
4	1990	1993	Hastane Bayramyeri	5.135	Sağlık Sektörü (Hastaneler)
5	1990	1993	Poliklinikler-Bayramyeri Arka Bina-	1.720	
6	1995	2005	Hastane Mavi ve Kırmızı Bloklar(E-F-G-H Bloklar)	19.016	
7	2007	2011	Hastane Plaza Binası	53.560	
8	2008	2010	Onkoloji Binası	3.527	
9	1985	1998	Fizik Tedavi ve Rehabilitasyon Binası	2.000	
10	2009	2009	Çamaşırhane	2.260	
11	1987	1990	Müh. Fak.B Blok (İnş. Jeo)	5.760	Eğitim Sektörü (Fakülteler ve Yüksek Okullar)
12	1994	2001	Kampus Alt Yapı-1 ve Su depoları/Kuyular	2.500	
13	1994	2006	Rektörlük Hizmet Binası(çeşitli B.)	17.100	
14	1995	2009	Fen Edebiyat Fakültesi (A-B-C-D Bloklar)	20.380	
15	1995	2009	İktisadi ve İdari Bilimler Fakültesi (A,B,C Blok)	19.750	
16	1995	2001	Kongre ve Kültür Merkezi	10.370	
17	1995	1999	Morfoloji Binası (Tıp, SHMYO, SYO, Mim. Tas Fak.)	8.750	
18	1996	2006	T.E. Fak, Tek. Fak. ve Müh. Fak A Blok	21.500	
19	2006	2008	Eğitim Fakültesi	21.500	
20	2007	2009	Merkez Yemekhane	8.015	
21	2008	2010	Tıp Fakültesi Yeni Bina	13.500	
22	2010	2011	Yabancı Diller Yüksek Okulu	4.620	
23	2009	2010	Eğitim Fakültesi Müzik Bölümü Binası	7.500	
	2006	2006	Güvenlik Binası	286	
	2002	2002	Prefabrik Banka Hizmet Binası-1 (eski)	127	
	2012	2012	Banka Hizmet Binası-2	160	
24	1995	1998	Açık Spor Tesisleri	10.900	1. Spor Sektörü
25	2008	2009	Tenis Kortları	4.000	
26	2001	2006	Kapalı Yüzme Havuzu	18.000	
27	2006	2006	Spor Bilimleri ve Teknoloji Y. Okulu	300	
28	2010	2010	Kapalı Spor Salonu-1	1.200	
29	1999	2001	Deprem ve Yapı Tek Lab.	950	2. Araştırma Merkezleri
30	2008	2008	Mantar Araştırma Merkezi	226	
31	2009	2009	Güneş Enerjisi Evi	180	
32	2009	2009	Yer altı Enerji evi	140	
33	2001	2001	Mediko Binası	120	
34	2007	2007	Fen Edebiyat Biyoloji Sera Binası(Eski)	140	
35	2010	2010	BIYOM ve Sera Binası	1.500	
	2012	2012	OTAL	1.018	
36	1968	1970	Denizli TBMYO (Çamlık)	7.730	Eğitim Sektörü (Meslek Yüksek Okulları)
37	2009	2009	Buldan MYO	3.000	
38	2009	2009	Çivril MYO	7.570	
39	2009	2009	Honaz MYO	6.080	
40	2005	2010	Acıpayam MYO	5.150	
41	Tekel	Tekel	Tavas MYO	6.035	
42	BB	BB	Kale MYO	800	
43	----	----	Bekilli MYO	1.130	
44	BB	BB	Çal MYO	827	
			TOPLAM ALAN (M2)	331.667	

Tablo 3. Pamukkale Üniversitesi Fiziki Alt Yapı Gelişimi

Sektör	Alanın Kullanım Şekli	2009	2010	2011	2012	2013
Eğitim-Öğretim Alanları	İdari Ofis	62.030	79.250	80.200	83.075	89.098
	Derslik/Amfi	80.925	80.925	85.510	89.420	98.048
	Laboratuvar/atölye	19.270	19.270	31.520	34.593	40.629
Sağlık Hizmet alanları	Sağlık Tesisleri	19.016	22.543	22.543	76.103	114.453
Spor Alanları	Kapalı Spor Alanı	14.900	14.900	14.900	14.900	24.905
	Açık Spor Alanı	6.050	6.050	6.050	11.525	11.525
Sosyal Tesisler	Kütüphane	1.560	2.015	2.015	2.015	2.015
	Öğrenci Çalışma Alanı	0	0	0	0	0
	Konferans/Kongre	3.194	3.406	3.406	3.406	4.180
	Yemekhane	9.182	9.182	9.182	9.240	10.180
	Kantin/Kafeterya	13.813	13.813	11.413	12.832	13.047
	Acık Toplantı Alanı	0	0	0	0	0
	Sinema-Tiyatro	0	0	0	806	806
	Öğrenci Kulüp odaları	0	0	0	0	0
Yeşil Alanlar	Düzenlenmiş Park alanları	82.700	97.100	117.100	131.400	191.400
	Bakımlı Ormanlık Alan	0	0	0	0	0
	Bakımsız Orman Alanı	500.000	500.000	500.000	500.000	500.000
	Düzenlenmemiş Alan	317.100	234.400	220.000	200.000	140.000
Yol kenarı ve Bina erişimi-Kaldırımlar	Düzenlenmiş ve kaplanmış	28.000	28.000	35.000	43.000	55.500
	Düzenlenmemiş	2.000	2.000	2.000	2.000	0
Yollar (Alanlar)	Asfalt Kaplı	33.700	33.700	36.350	55.000	70.000
	Parke Kaplı	10.573	10.573	13.684	21.684	36.600
	Bisiklet Yolu	1.961	2.631	2.631	2.631	6.650
	Diğer	0	0	0	0	0
Kapalı Otoparklar (araç kapasitesi)	Personel	0	0	0	0	0
	Öğrenci	0	0	0	0	0
	Engelli	0	0	0	0	0
Açık Otoparklar (araç kapasitesi)	Personel	190	190	190	230	300
	Öğrenci	991	991	991	1.453	1.650
	Engelli	7	7	7	7	7

1.3 - Eğitim Alanları ve Ofisler

Tablo 4 - Eğitim Alanları ve Derslikler

EĞİTİM ALANLARI DERSLİKLER				
Eğitim Alanı	Anfi (Adet)	Sınıf(Adet)	Bilgisayar Lab(Adet)	Diğer Lab (Adet)
0-50 Kişilik	3	266	29	68
51-75 Kişilik	-	25	-	-
76-100 Kişilik	1	19	-	-
101-150 Kişilik	-	9	-	-
151-Üzeri Kişilik	5	-	-	-
Toplam	9	319	29	68

1.4 - Sosyal Alanlar

Tablo 5 - Yemekhaneler, Kantinler ve Kafeteryalar

YEMEKHANELER, KANTİNLER VE KAFETERYALAR			
Bölmeler	Sayısı (Adet)	Kapalı Alanı (m ²)	Kapasitesi (Kişi)
Öğrenci Yemekhanesi	12	4.250	3.650
Kantin-Kafeterya	19	6.500	3.000
Toplam	26	16.000	11.000

Tablo 6 - Misafirhaneler

MİSAFİRHANELER			
Bölmeler	Sayısı (Adet)	Kapalı Alan (m ²)	Kapasitesi (Kişi)
			Toplam
Misafirhaneler	1	1835	32
Toplam	1	1835	32

Tablo 7 - Lojmanlar

LOJMANLAR			
Kapasitesi	Sayısı (Adet)		Kapalı alanı (m ²)
	Dolu	Boş	
3 Odalı	10	2	2100
Toplam	10	2	2100

Tablo 8 - Spor Tesisleri

SPOR TESİSLERİ			
Bölümler	Sayısı (Adet)	Alanı (m ²)	Açıklamalar
Kapalı Spor Tesisleri	3	20.000	Spor Merkez Binası -Vali Recep Yazıcıoğlu Binası-Çadır Tipi Spor Salonu
Açık Spor Tesisleri	10	40.000	Tenis, Futbol atletizm, basketbol sahaları,
Toplam	13	60.000	

Tablo 9 - Toplantı-Konferans Salonları

TOPLANTI-KONFERANS SALONLARI		
Kapasitesi	Toplantı Salonu	Konferans Salonu
0-50 Kişilik	24	-
51-75 Kişilik	-	-
76-100 Kişilik	-	-
101-150 Kişilik	-	2
151-250 Kişilik	-	3
251-Üzeri Kişilik	-	2
Toplam	24	7

Tablo 10 - Diğer Sosyal Faaliyetler

DİĞER SOSYAL FAALİYETLER		
Bölümler	Sayısı	Üye Sayısı
Öğrenci Toplulukları	78	~8000
Toplam	78	~5000

1.5 – Hastane Alanları

Tablo 11 - Hastane Alanları

Birim	Sayı (Adet)	Alan (m2)
Plaza (A-B-C-D Blok)	9.100	53.560
Poliklinikler (E-H Blok)	2.488	14.616
Hayat Hastanesi	1.183	7.740
Kırmızı Bina (F Blok)	680	2.040
Aydem Blokğu (G Blok)	590	2.360
Onkoloji Merkezi (K Blok)	1.380	3.527
Hastane Toplam Kapalı Alanı	15.421	83.843

1.6 – Taşıtlar

Tablo 12 - Taşıtlar

TAŞITLAR	
Taşıtın Cinsi	Adet
Binek Otomobil	10
Minibüs (Sürücü dahil en fazla 15 kişilik)	7
Midibüs	1
Pick-up (Kamyonet, sürücü dahil 3 veya 6 kişilik)	7
Otobüs (Sürücü dahil en az 27, en fazla 40 kişilik)	2
Ambulans (Tıbbi donanımlı)	3
Motosiklet (En fazla 600 cc.lik)	3
Diğer Taşıtlar (Traktör)	1
Toplam	34

Tablo 13 - Taşınır Malzeme Listesi

1.5. TAŞINIR MALZEME LİSTESİ					
Hesap Kodu	I. Düzey Kodu	II. Düzey Kodu	DAYANIKLI TAŞINIRLAR	Ölçü Birimi	Miktar
253			Tesis, Makine ve Cihazlar	Adet	10035
253	01		Tesisler Grubu	Adet	0
253	01		Taşınmaz olarak değerlendirildiğinden Taşınır Kod Listesine alınmamıştır. Sadece muhasebe detay hesap planlarında yer alacaktır.	Adet	
253	02		Makineler ve Aletler Grubu	Adet	1603
253	02	01	Tarım ve Ormancılık Makineleri ve Aletleri	Adet	40
253	02	02	İnşaat Makineleri ve Aletleri	Adet	259
253	02	03	Atölye Makineleri ve Aletleri	Adet	792
253	02	04	İş Makineleri ve Aletleri	Adet	47
253	02	05	Güç Elektroniği ve Basınçlı Makineler ile Aletleri	Adet	425
253	02	06	Posta Makineleri	Adet	3
253	02	07	Paketleme Makineleri	Adet	6
253	02	08	Etiketleme ve Numaralandırma Makineleri	Adet	5
253	02	09	Ayırma, Sınıflandırma Makineleri	Adet	5
253	02	10	Matbaacılıkta Kullanılan Makina ve Aletler	Adet	21
253	03		Cihazlar ve Aletler Grubu	Adet	8432
253	03	01	Yıkama, Temizleme ve Ütülleme Cihaz ve Araçları	Adet	151
253	03	02	Beslenme/Gıda ve Mutfak Cihaz ve Aletleri	Adet	1.191
253	03	03	Kurtarma Amaçlı Cihaz ve Aletler	Adet	16
253	03	04	Ölçüm, Tartı, Çizim Cihazları ve Aletleri	Adet	1.236
253	03	05	Tıbbi ve Biyolojik Amaçlı Kullanılan Cihazlar ve Aletler	Adet	3.925
253	03	06	Araştırma ve Üretim Amaçlı Cihazları ve Aletleri	Adet	1.608
253	03	07	Müzik Aletleri ve Aksesuarları	Adet	259
253	03	08	Spor Amaçlı Kullanılan Cihaz ve Aletler	Adet	46
254			Taşıtlar Grubu	Adet	40
254	01		Karayolu Taşıtları Grubu	Adet	37
254	01	01	Otomobiller	Adet	10
254	01	02	Yolcu Taşıma Araçları	Adet	10
254	01	03	Yük Taşıma Araçları	Adet	8
254	01	04	Arazi Taşıtları	Adet	-
254	01	05	Özel Amaçlı Taşıtlar	Adet	3
254	01	06	Mopet ve Motosikletler	Adet	3
254	01	07	Motorsuz Kara Araçları	Adet	3
254	02		Su ve Deniz Taşıtları Grubu	Adet	2
254	02	01	Gemiler	Adet	-
254	02	02	Tankerler	Adet	-
254	02	03	Deniz Altılar	Adet	-
254	02	04	Römorkörler ve İtici Gemiler	Adet	-
254	02	05	Yüzer Yapılar	Adet	-
254	02	06	Tekneler	Adet	-

1.5. TAŞINIR MALZEME LİSTESİ						
Hesap Kodu	I. Düzey Kodu	II. Düzey Kodu	DAYANIKLI TAŞINIRLAR		Ölçü Birimi	Miktar
254	02	07	Botlar		Adet	2
254	02	08	Yelkenliler		Adet	-
254	02	09	Kanolar ve Kayıklar		Adet	-
254	02	10	Yatlar ve Kotralar		Adet	-
254	02	11	Sandallar ve Sallar		Adet	-
254	03		Hava Taşıtları Grubu		Adet	
254	03	01	Motorlu Hava Taşıtları		Adet	-
254	03	02	Motorsuz Hava Taşıtları		Adet	-
254	03	03	Uzay Araçları		Adet	-
254	04		Demiryolu ve Tramvay Taşıtları Grubu		Adet	
254	04	01	Lokomotifler ve Elektrikli Trolleybüsler		Adet	-
254	04	02	Demiryolu Araçları		Adet	-
255			Demirbaşlar Grubu		Adet	165381
255	01		Döşeme ve Mefruşat Grubu		Adet	8769
255	01	01	Döşeme Demirbaşları		Adet	3.078
255	01	02	Temsil ve Tören Demirbaşları		Adet	1.302
255	01	03	Koruyucu Giysi ve Malzemeler		Adet	175
255	01	04	Seyahat, Muhafaza ve Taşıma Amaçlı Demirbaş Niteliğindeki Taşınımlar		Adet	111
255	01	05	Hastanede Kullanılan Demirbaş Niteliğindeki Taşınımlar		Adet	4.103
255	02		Büro Makineleri Grubu		Adet	22681
255	02	01	Bilgisayarlar ve Sunucular		Adet	12.090
255	02	02	Bilgisayar Çevre Birimleri		Adet	1.831
255	02	03	Tekser ve Çoğaltma Makineleri		Adet	133
255	02	04	Haberleşme Cihazları		Adet	4.609
255	02	05	Ses, Görüntü ve Sunum Cihazları		Adet	2.869
255	02	06	Aydınlatma Cihazları		Adet	6
255	02	99	Diğer Büro Makineleri ve Aletleri Grubu		Adet	1.143
255	03		Mobilyalar Grubu		Adet	59421
255	03	01	Büro Mobilyaları		Adet	50.791
255	03	02	Misafirhane, Konaklama ve Barınma Amaçlı Mobilyalar		Adet	997
255	03	03	Kafeterya ve Yemekhane Mobilyaları		Adet	6.183
255	03	04	Bebek ve Çocuk Mobilyası ve Aksesuarları		Adet	9
255	03	05	Seminer ve Sunum Amaçlı Ürünler		Adet	1.441
255	04		Beslenme/Gıda ve Mutfak Demirbaşları Grubu		Adet	626
255	04	01	Yemek Hazırlama Ekipmanları		Adet	626
255	05		Canlı Demirbaşlar Grubu		Adet	
255	05	01	Çiftlik Hayvanları		Adet	-
255	05	02	Hizmet Amaçlı Hayvanlar		Adet	-
255	05	03	Gösteri Amaçlı Hayvanlar		Adet	-
255	05	04	Koruma Altına Alınan Hayvanlar		Adet	-

1.5. TAŞINIR MALZEME LİSTESİ					
Hesap Kodu	I. Düzey Kodu	II. Düzey Kodu	DAYANIKLI TAŞINIRLAR	Ölçü Birimi	Miktar
255	06	01	Etnografik Eserler	Adet	-
255	06	02	Arkeolojik Eserler	Adet	-
255	06	03	Geleneksel Türk Süslemeleri	Adet	31
255	06	04	Güzel Sanat Eserleri	Adet	24
255	06	05	Kitap, Belge, El Yazmaları ve Nadir Eserler	Adet	-
255	06	06	Para, Pul, Sikke ve Madalyonlar	Adet	
255	06	07	Tabletler	Adet	-
255	06	08	Mühür ve Mühür Baskıları	Adet	-
255	06	09	Arşiv Vesikaları	Adet	-
255	06	10	Fosiller	Adet	-
255	07		Kütüphane Demirbaşları Grubu	Adet	57738
255	07	01	Kütüphane Mobilyaları	Adet	317
255	07	02	Basılı Yayınlar	Adet	57.089
255	07	03	Görsel ve İşitsel Kaynaklar	Adet	332
255	07	04	Bilgi Saklama Üniteleri	Adet	-
255	08		Eğitim Demirbaşları Grubu	Adet	13392
255	08	01	Eğitim Mobilyaları ve Donanımları	Adet	12.533
255	08	02	Öğrenmeyi Kolaylaştırıcı Ekipmanlar	Adet	859
255	08	03	Derslik Süslemeleri	Adet	-
255	08	04	Okul Bahçesi ve Oyun Demirbaşları	Adet	-
255	09		Spor Amaçlı Kullanılan Demirbaşlar Grubu	Adet	1644
255	09	01	Doğa Sporlarında Kullanılan Demirbaşlar	Adet	844
255	09	02	Salon Sporlarında Kullanılan Demirbaşlar	Adet	503
255	09	03	Saha Sporlarında Kullanılan Demirbaşlar	Adet	219
255	09	99	Diğer Spor Amaçlı Kullanılan Demirbaşlar	Adet	78
255	10		Güvenlik, Kontrol ve Tedbir Amaçlı Demirbaşlar Grubu	Adet	649
255	10	01	Güvenlik ve Korunma Amaçlı Araçlar	Adet	1
255	10	02	Kontrol ve Güvenlik Sistemleri	Adet	245
255	10	03	Yangın Söndürme ve Tedbir Cihaz ve Araçları	Adet	403
255	11		Demirbaş Niteliğindeki Süs Eşyaları	Adet	2
255	11	01	Vitrinde Sergilenen Eşyaları	Adet	-
255	11	02	Duvarda Sergilenen Süs Eşyaları	Adet	2
255	11	03	Masa, Sehpa ve Zeminde Sergilenen Süs Eşyaları	Adet	-
255	12		Kullanımda Olan Demirbaş Niteliğindeki Değerli Eşyalar	Adet	312
255	12	01	Yemek, Servis ve Çatal-Bıçak Takımları	Adet	280
255	12	02	Büro Malzemeleri	Adet	32
255	99		Diğer Demirbaşlar Grubu	Adet	92
255	99	01	Seyyar Kulube, Kabin, Büfe, Sandık ve Kafesler	Adet	15
255	99	02	Seyyar Tanklar ve Tüpler	Adet	77
255	99	03	Sergileme ve Tanıtım Amaçlı Taşınır	Adet	-

2- Örgüt Yapısı

Üniversite örgüt yapısı Şekil-1’de gösterilmiştir.

PAMUKKALE ÜNİVERSİTESİ ORGANZASYON ŞEMASI

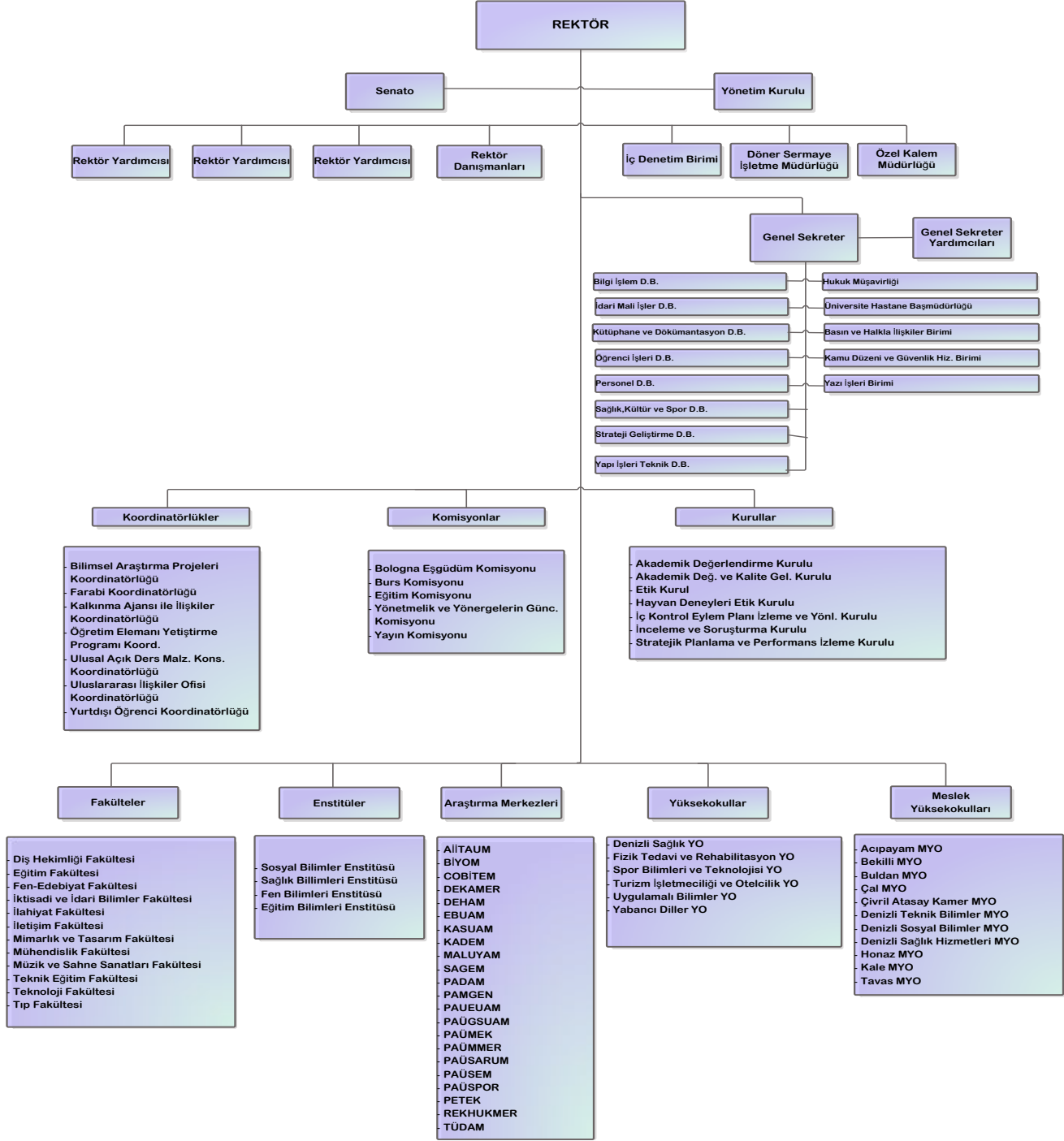

Şekil 1 - Pamukkale Üniversitesi Organizasyon Yapısı

3 - Bilgi ve Teknolojik Kaynaklar

3-1. Bilgiye Erişim

Pamukkale Üniversitesi'nin Merkez Kütüphanesinde 2012 yılı sonu itibarıyla basılı olarak 61.891 kitap bulunmaktadır. Günümüzde elektronik bilgi erişimi en çok tercih edilen durumdadır. Bu gerçeği göz önünde bulunduran üniversite kaynaklarının büyük çoğunluğunu elektronik olarak erişime uygun planlamıştır. Bu çerçevede kütüphane, 81 online veri tabanı, 64.700 elektronik dergi ve 2.074.960 elektronik kitapla önemli bir hizmet sunmaktadır. Bu noktada veri tabanlarının tüm bilimsel alanlara hitap edebilecek çeşitlilikte olması, öğrencilerin yabancı dilde araştırma yapabilmeye yetkinliklerinin yeterli düzeyde olması, bilgi edinme süreçlerinde yararlanabilecekleri fiziki alanların yeterliliği ve tüm yerleşkelerde etkin olarak var olması, geliştirilmesi gereken hususlar arasında yer almaktadır. Tablo 14'de PAÜ kütüphane altyapı bilgisi, Şekil 4'de yıllara göre basılı yayın sayıları ve Şekil 5'de yıllara göre elektronik yayın sayıları gösterilmiştir.

Tablo 14. PAÜ Kütüphane Altyapı Bilgisi

Yıllar	Basılı Kitap	Basılı Dergi	Tez	Elektronik Kitap	Elektronik Dergi	Elektronik Tez	Online Veri Tabanı
2007	41.000	750	1.350	36.519	22.000	1.065.000	54
2008	46.500	780	1.508	41.847	49.787	1.065.000	72
2009	50.500	795	1.702	48.650	56.654	1.125.000	76
2010	55.393	795	1.898	62.751	62.319	1.200.000	78
2011	57.712	805	2.000	63.500	64.700	1.250.000	72
2012	59.086	805	2.000	2.074.960	64.700	1.250.000	81

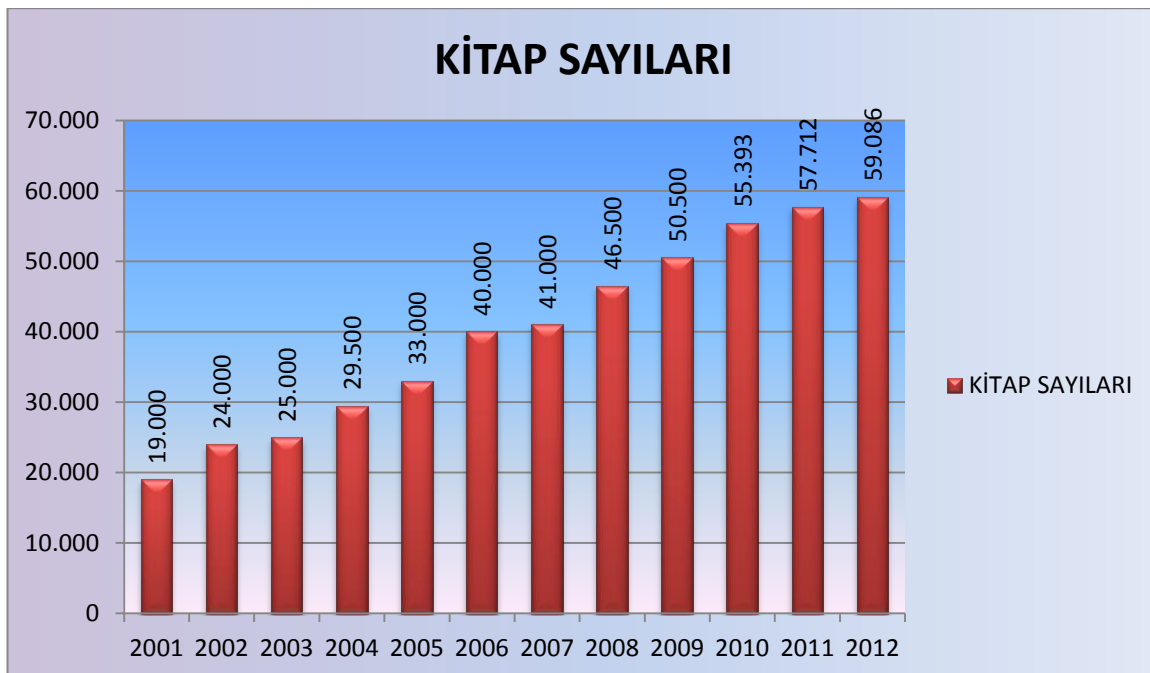

Şekil 2-Kitap Sayıları

ONLINE DERGİ VE KİTAP SAYISI

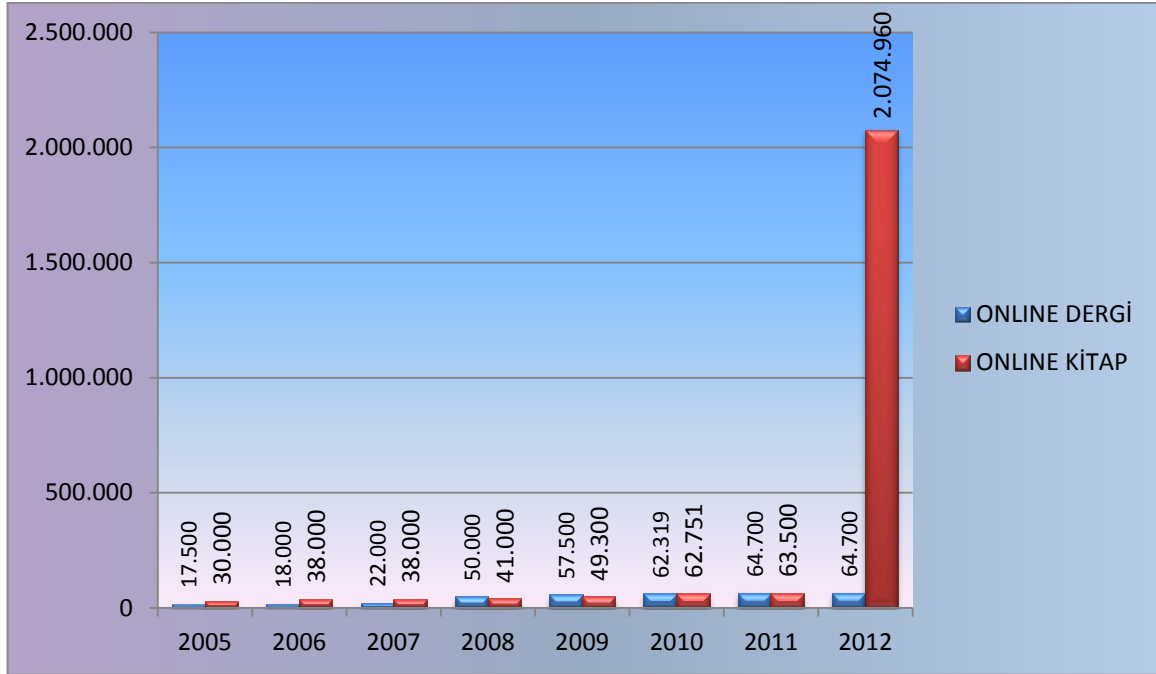

Şekil-3 Online Dergi ve Kitap Sayıları

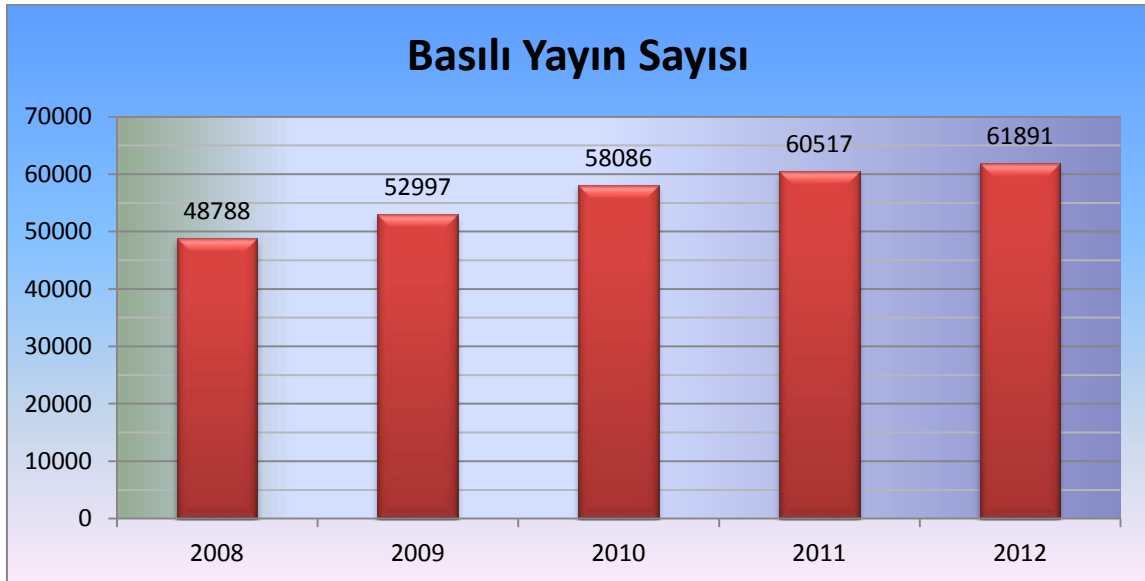

Şekil 4. Yıllara Göre Basılı Yayın Sayıları

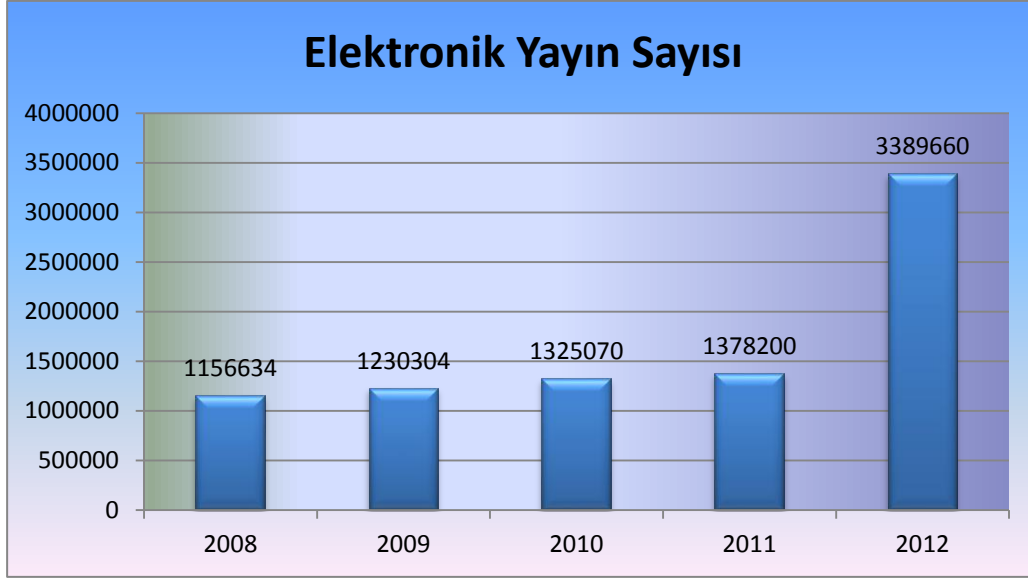

Şekil 5. Yıllara Göre Elektronik Yayın Sayıları

3-2. Bilgi Teknolojileri Alt Yapı Desteği

Üniversitede gerçekleştirilen tüm akademik faaliyetlerde öğretim elemanlarının kullanımına, yeni teknolojilerle donanımlı bilgi işlem alt yapı olanaklarının tahsis edilmesi gerekliliğinin farkında olunarak üniversitemizde bilgi işlem yatırımları planlanmakta ve yürürlüğe alınmaktadır.

Çağımızın bilgi çağı olması, bilgiye ulaşmanın en kısa yolunun internet'ten geçmesi, üniversitenin hızlı internet bağlantısı olanaklarından yararlanmasını, bilgisayar ağ altyapısının ve bu ağı kullanacak bilgisayar sayısının artırılmasını gerektirmektedir. Her öğretim üyesinin üniversite tarafından verilmiş bir bilgisayarının olduğu üniversitemizde, öğrencilere ayrılan bilgisayar laboratuvarlarının sayısı ve bu laboratuvarlardaki bilgisayarların konfigürasyonu yükseltilmekte ve sayısı sürekli artmaktadır. Tablo 15'da öğrenci ve personel başına düşen bilgisayar sayıları sunulmuştur.

Tablo 15. Öğrenci ve Personel Başına Düşen Bilgisayar Sayıları

Laboratuvarlardaki Bilgisayar Sayısı	Öğrenci Sayısı	Öğrenci Başına Düşen Bilgisayar Sayısı
1.780	39.672	0,05
Birimlerdeki Bilgisayar Sayısı	Personel Sayısı	Personel Başına Düşen Bilgisayar Sayısı
4.721	3.281	1,43

Pamukkale Üniversitesi 2012 yılında yaptığı teknolojik yatırımlarla akademik birimlerdeki sınıfların tamamına projeksiyon cihazı sağlamış ve 1.000 adet bilgisayar alımı yaparak tüm öğretim elemanlarının bilgisayarlarını yenilemiştir. Güvenlik kamera sistemine 400 adet ilave kamera alınarak merkez ve çevre kampüslerin güvenliği sağlanmıştır. Kampüs veri ağı omurgası hızı 1 Gbps'den 10 Gbps'ye artırılarak veriye ulaşım kolaylaştırılmış; ilçelerdeki meslek yüksekokullarında Ipv6 ile internet erişimi sağlanmış; kablosuz internetin üniversitedeki kapalı ve açık alanların tümünde kullanılabilmesi için 225 adet kablosuz ağ cihazı alınarak kapsama alanı artırılmış ve evrak akışının elektronik ortama taşınması için gerekli donanımlar ve yazılımlar alınarak sistem çalışır hale getirilmiştir.

3-3. Yönetim Bilgi Sistemi Desteği

Kurumsallaşmanın önemli bir göstergesinin geçmiş verilerin ortaya konulabilmesi ve gelecekle ilgili çıkarımların analitik olarak gerçekleştirilebilmesi olduğu gerçeğinden yola çıkarak Bilgi İşlem Daire Başkanlığı yürütümünde aşağıdaki tabloda yer alan tüm faaliyet konuları yazılımlarla Yönetim Bilgi Sistemi'ne (PUSULA) aktarılmıştır. Üniversite bünyesinde gerçekleştirilen tüm faaliyetlerin yönetim bilgi sistemi kapsamına alınması ve bu şekilde planlama, organize etme, yürütme, koordinasyon, denetleme ve kontrol fonksiyonlarının yerine getirilmesi yönetim anlayışının temelini oluşturmaktadır. Bu kurumsal yazılım paketi içerisinde yer alan modüller eğitim öğretim faaliyetlerinin sürdürülmesinde öğretim elemanlarına ve öğrencilere etkin ve etkili hareket etme, hızlı bilgiye erişim olanağı sağlamaktadır. Tablo 16'da PUSULA sistemi kapsamına alınan modüller gösterilmiştir.

Tablo 16. YBS - PUSULA Sistemi Kapsamına Alınan Modüller

Yıllar	Projeler
2008	Öğrenci Bilgi Sistemi, Personel Bilgi Sistemi
2009	Enstitü Bilgi Sistemi, Erasmus Bilgi Sistemi, BAP
2010	Hazırlık Bilgi Sistemi, Tıp Fakültesi, Evrak Takip Sistemi, Eğitim Yönetim Sistemi
2011	KADEM, Eğitim Öğretim, Formasyon ve Altyapı Bilgi Sistemleri
2012	Bildirim Takip Sistemi, Bukalemun İçerik Yönetimi

3.5. Araştırma ve Yayın Faaliyetleri

3.5.1. Bilimsel Projeler

Bilimsel Araştırma Projelerinin Üniversitemiz tarafından yürütülen ve desteklenen Araştırma-Geliştirme projelerinin ihtiyaçlarını karşılamalarında aracılık ederek, öğretim üyelerinin projelerinin tamamlanması sonucunda elde ettikleri verilerle bilimsel makaleler hazırlayarak üniversitemizin ve ülkemizin bilimsel alanda daha da güçlenmesine katkıda bulunulmasını sağlamak, bilime ve teknolojiye uluslararası düzeyde katkıda bulunacak araştırmalar yapmalarına imkan yaratmak, yurtdışında gerçekleştirilen sempozyum, eğitim ve konferanslara katılımları ile bilim alanındaki gelişmeleri takip etmelerine, hazırlamış oldukları projeleri yine bu seminer ve konferanslarda sunarak üniversitemizin ve ülkemizin bilim alanındaki gelişimini yurtdışında duyurmak adına gerçekleştirilen faaliyetler Bilimsel Araştırma Projeleri Koordinasyon Birimi (BAP) tarafından koordine edilmektedir.

Üniversitemizde BAP, DPT, GEKA, AB ve TÜBİTAK kaynaklarından destek sağlanan projeler yürütülmektedir. Proje gerçekleştirme süreçleri, kurulan Proje Destek Ofisi tarafından desteklenmektedir. Gerçekleştirilen araştırma projeleri sayıları Tablo 17’de yer almaktadır.

Tablo 17. 2008 - 2012 Yıllarında Gerçekleştirilen Projeler

PROJELER	2008	2009	2010	2011	2012
DPT & GEKA	0	0	1	1	2
AB Projeleri	9	7	6	11	10
TÜBİTAK	63	77	80	93	99
BAP	358	396	473	567	573

3.5.2. Bilimsel Yayınlar

Üniversitelerin yapılanmalarına bağlı olarak araştırma ve eğitime odaklanma oranları farklı olabilir. Üniversitenin bulunduğu bölgenin demografik ve ekonomik özellikleri, üniversitenin gelişmişlik düzeyi, akademik personelin eğitim yükleri, akademik personellerinin sayısının yeterliliği, araştırma altyapısına aktarabileceği bütçe imkânları bu konuda etken faktörler arasındadır. Durum böyle olsa da üniversitelerin başarı sıralamasında YÖK ve yurt dışı kaynaklı yayınlanmış olan çalışmalar önemli bir gösterge olarak kabul edilmektedir. Salt yayın sayıları ve kişi başına düşen yayın sayıları yayınların kalitesi hakkında tam bir değerlendirme olanağı vermemekle birlikte bütün bu bilgi çerçevesinde yayınlanmış olan istatistiklere bakıldığında Pamukkale Üniversitesine ait bilgiler Tablo 18’de ve 19’da sunulmuştur.

Tablo 18. Bilimsel Yayın Sayıları

Yıllar	Toplam Yayın Sayısı (Ulusal/uluslararası kitap, bildiri, makale)	Web of Science'ta Yayımlanan Bilimsel Yayın Sayısı
2008	1.345	372
2009	2.264	360
2010	1.883	366
2011	1.311	412

Tablo 19. Üniversite Yayın Sıralaması (YÖK)

Yıllar	2006	2007	2008	2009	2010
Yayın Sayısına Göre Sıralama	27	24	24	28	30

Tablo 20 - SCI+SSCI+AHCI' te Yayımlanan Yayınlar Göre Yayın Sayısı Sıralaması

2010 YILINDA TÜM ÜNİVERSİTELERDE SCI+SSCI+AHCI' TE YAYIMLANAN YAYINLARA GÖRE YAYIN SAYISI SIRALAMASI			
Sıra	Üniversiteler	SCI+SSCI+AHCI	Yayın/ Öğrt. Üy. Sayısı
1	İSTANBUL ÜNİVERSİTESİ	1630	0.6
2	HACETTEPE ÜNİVERSİTESİ	1246	0.86
3	ANKARA ÜNİVERSİTESİ	1134	0.66
4	EGE ÜNİVERSİTESİ	1175	0.73
5	GAZİ ÜNİVERSİTESİ	1158	0.58
12	DOKUZ EYLÜL ÜNİVERSİTESİ	657	0.5
17	SÜLEYMAN DEMİREL ÜNİVERSİTESİ	471	0.6
18	AKDENİZ ÜNİVERSİTESİ	462	0.58
30	PAMUKKALE ÜNİVERSİTESİ	308	0.61
33	CELAL BAYAR ÜNİVERSİTESİ	284	0.65
35	ADNAN MENDERES ÜNİVERSİTESİ	278	0.53
38	AFYON KOCATEPE ÜNİVERSİTESİ	252	0.65
50	İZMİR YÜKSEK TEKNOLOJİ ENSTİTÜSÜ	190	1.27
54	DUMLUPINAR ÜNİVERSİTESİ	172	0.65
57	MUĞLA ÜNİVERSİTESİ	161	0.54

2010 yayınlarının yayın sayısına göre sıralamasında Üniversitemiz 131 Üniversite içinde 30. sıradadır.

YÖK'ün WEB sayfasından derlenen bilgilere göre 1995-2010 yayın sayısı açısından değerlendirildiğinde çevre üniversitelere göre Pamukkale Üniversitesi ön sıralarda gelmektedir.

Esas değerlendirme üniversitenin kendini aşma yolundaki performansı olmalıdır. Bu anlamda, Pamukkale Üniversitesindeki yayın sayılarında ve öğretim üyesi başına düşen yayın sayısında yıllar içindeki artışı Şekil 6 ve Şekil 7'da görülmektedir

Şekillerden görüleceği gibi üniversitemiz ülkemizin öncü üniversitelerinden biri olma yönünde 2000'li yılların başından itibaren büyük bir atılımla ilerlemektedir. Yayın sayılarındaki artış göz önüne alındığında YÖK verilerine dayanılarak 2004 yılına göre % 100'ü geçen önemli bir artış olduğu görülecektir.

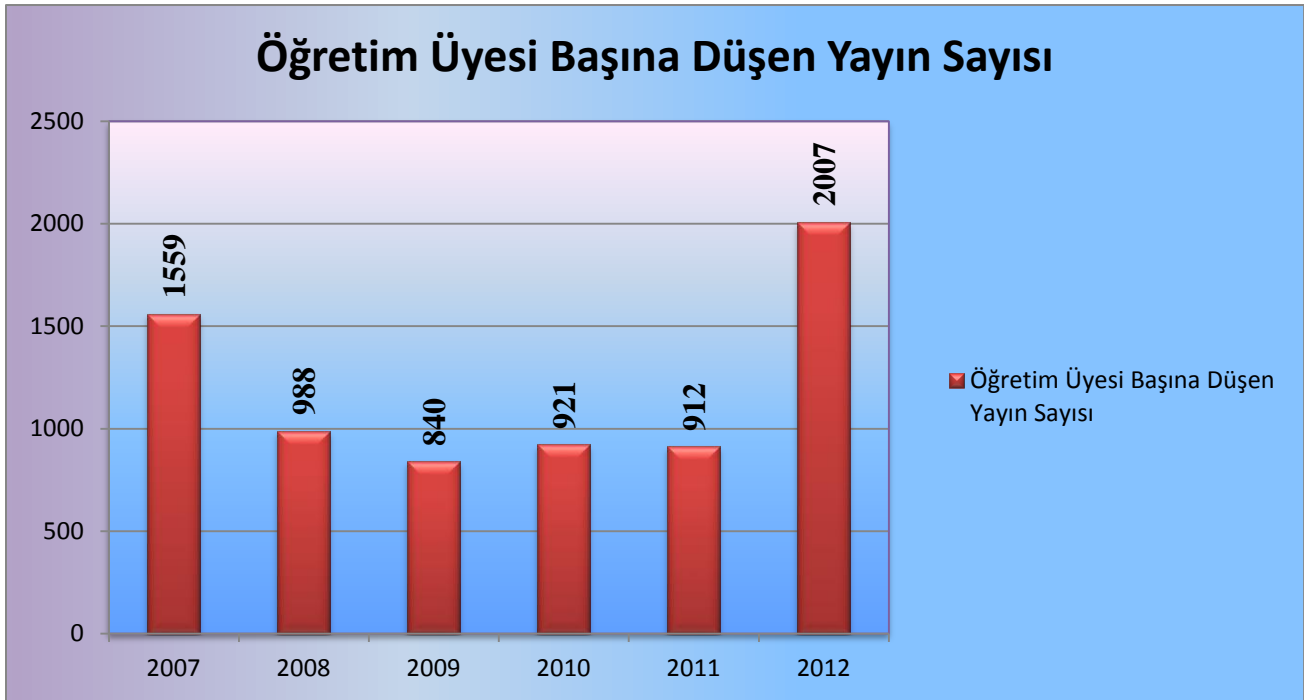

Şekil 6 - Yıllara Göre Öğretim Üyesi Başına Düşen Yayın Sayıları

Üniversitemizde insan kaynaklarındaki artış, mekanların iyileşmesi, öğretim üyesi başına düşen öğrenci sayısının makul seviyelere inmesi üniversitemize eğitim kalitesinin artışı yönünde bir çabaya girilmesine, bunun yanında bilim insanlarının daha çok araştırmaya zaman ayırmalarına olanak sağlamıştır. Çağımızın bilgi çağı olması, bilgiye ulaşmanın en kısa yolunun internet'ten geçmesi, üniversitenin bilgisayar ağ altyapısının ve bu ağı kullanacak bilgisayar sayısının

arttırılmasını gerektirmektedir. Şekil 7’de üniversitemizde başlangıçtan bu yana gerçekleşen bilgisayar sayılarındaki artış görülmektedir. Her öğretim üyesinin üniversite tarafından verilmiş bir bilgisayarının olduğu üniversitemizde, öğrencilere ayrılan bilgisayar laboratuvarlarının sayısı ve bu laboratuvarlardaki bilgisayarların model ve sayısı sürekli artmaktadır. Son olarak, üniversitemizde 2005 yılına kadar ağırlıklı olarak PC tipi bilgisayarlar (toplam 1300 civarında) laboratuvar ve ofislere konmuş olmasına rağmen, 2005 yılından itibaren thin client (ince istemcili-650 adet) hizmet sağlayan, iş istasyonu (36 adet) tabanlı, farklı işletim sistemlerini aynı anda içinde barındırabilen yeni bir merkezi yapılanmaya gidilmiştir. Bu yeni yapılanmada öğrencilere farklı ufukları açan laboratuvarlar oluşturulmuş, tüm genç akademisyenlere bu yeni sistemler dağıtılmıştır.

Yıllara Göre Bilgisayar Sayıları

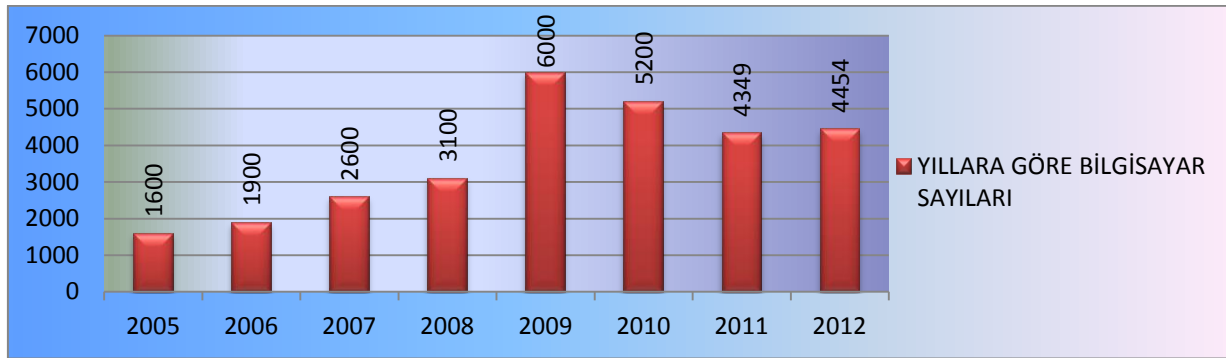

Şekil 7 - Bilgisayar Sayılarının Yıllara Göre Değişimi

Bilgisayar altyapısının iyileşmesine paralel olarak artan araştırma ve projeler her fakültenin teknolojik altyapısında önemli gelişmelere neden olmuştur. Son yıllarda Avrupa Birliği, Milli Eğitim Bakanlığı ve YÖK’ün ortaklaşa sürdürdükleri Mesleki Teknik Eğitimin Modernizasyonu Projesi çerçevesinde Teknik Eğitim Fakültesine gelen desteklerle sağlanan otomotiv eğitimi ve ilgili alanlarda araştırmaya yönelik atölye ve laboratuvarlar, elektronik eğitimi ve araştırmaya yönelik laboratuvarlar ve bilgisayar eğitimine yönelik laboratuvarlar üniversitemizin temel altyapı olarak sağlamış olduğu CNC tezgahları, PLC eğitim laboratuvarı, AUTOCAD eğitim laboratuvarı gerek üniversitemiz öğrencilerinin daha kaliteli eğitim görmesine, gerek bu teknolojik altyapının Denizli sanayisine eğitim ve hizmet olarak katkı sağlaması açısından önemlidir. Mühendislik Fakültesi bünyesinde kurulmuş olan pek çok atölye ve laboratuvar aynı şekilde eğitim öğretim ve araştırma faaliyetlerinin yanında Denizli sanayisinin hizmetine sunulmaktadır. Özellikle deprem araştırmaları, yapı güçlendirme araştırmaları, yeni yakıtlar, temiz enerji (hidrojen, güneş, rüzgar) laboratuvarları ülkemizde eşi nadir bulunan teknolojik altyapılar olarak üniversitemize kazandırılmıştır.

Tablo 21 - Diğer Bilgi ve Teknolojik Kaynaklar

DİĞER BİLGİ VE TEKNOLOJİK KAYNAKLAR			
Cinsi	Adet	Cinsi	Adet
Projeksiyon	651	Fotoğraf Makinesi	182
Tepegöz	78	Kameralar	747
Episkop	4	Televizyonlar	653
Barkod Okuyucu	241	Tarayıcılar	64
Baskı Makinesi	2	Müzik Setleri	97
Fotokopi Makinesi	118	Mikroskoplar	290
Faks	47	Teleskop	4

3.6. Uluslararası Değişim Programları

Öğrencilerimize yer aldıkları eğitim programlarının etkin kazanımlar sağlamasına yönelik çalışmaların yanında farklı eğitim olanakları da sunulmaktadır. Kendi alanının yanında farklı eğitim programlarından da faydalanmak isteyen öğrencilerimiz için çift ana dal ve yan dal uygulamalarından yararlanma imkânı sunulmaktadır. Farabi değişim programı kapsamında 65 ulusal üniversite ile yapılan protokoller çerçevesinde öğrenci değişimi olanağı sağlanarak farklı üniversitelerde öğrenim imkânından öğrenciler yararlanmaktadır. Mevlana değişim programı kapsamında yurtiçinde eğitim veren yükseköğretim kurumları ile yurtdışında eğitim veren yükseköğretim kurumları arasında protokol kapsamında öğrenci ve öğretim elemanı değişimi yapılabilmektedir.

Uluslararası bir üniversite olma, uluslararası düzeyde eğitim olanakları sunma amacını profesyonel olarak yönetmek üzere Uluslararası İlişkiler Koordinatörlüğü, 2004-2005 akademik yılında Avrupa Birliği Eğitim ve Gençlik Programları Ofisi (AB Ofisi) adı altında faaliyete başlamıştır. 2008-2009 akademik yılında Uluslararası İlişkiler ve Araştırma Geliştirme Koordinatörlüğü (ULAG) adı altında faaliyetlerine devam etmiş ve 11 Şubat 2010 tarihinde Uluslararası İlişkiler Koordinatörlüğü olarak Pamukkale Üniversitesinin yurtdışına, özellikle de Avrupa'ya açılan kapısı olmaya devam etmektedir. Koordinatörlük en genel anlamda üniversite stratejik planı doğrultusunda diğer ülkelerdeki üniversiteler, yükseköğretim kurumları ve çeşitli organizasyonlarla bilimsel, akademik, sosyal ve kültürel alanlarda güçlü ilişkilerin kurulmasını ve sürdürülmesini, Üniversitenin uluslararası nitelik taşıyan tüm faaliyetlerinin koordinasyonunu ve özellikle Avrupa Eğitim ve Araştırma alanlarına entegrasyonun sağlanmasına yönelik tüm program ve faaliyetlerin yürütülmesinde bütün birimlere destek vermeyi amaçlamaktadır.

Eğitimin niteliğinin zenginleştirilmesine önemli katkı sağlayan uluslararası öğrenci ve öğretim elemanları değişimine önem verilmektedir. Uluslararası öğrenci ve öğretim elemanı değişimlerine verilen önem neticesinde Sokrates-Erasmus programları kapsamında Avrupa'daki bazı üniversitelerle genel ve ikili anlaşma olarak 297 işbirliği anlaşması imzalanmıştır. Üniversitemizde diğer AB programlarının gelişmesi için de çalışılmaktadır. Üniversitemizin 7 tanesi tamamlanmış, 5

tanesi devam etmekte olan 12 Leonardo projesi bulunmaktadır. Diğer AB programlarından Gençlik Projelerinin gerçekleştirilmesi için çalışmalar yapılmaktadır.

Şekil 8’te akademik yıllara göre öğrenci hareketliliği, Şekil 9’te ise yıllara göre genel ve ikili anlaşma sayıları gösterilmiştir.

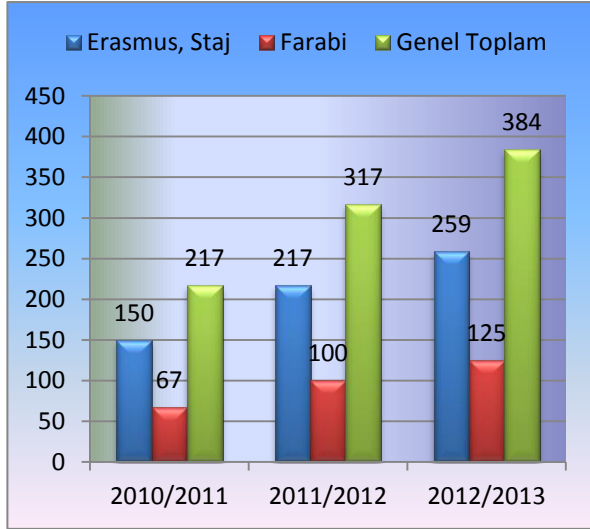

Şekil 8. Akademik Yıllara Göre Değişim Programlarından Yararlanan Öğrenci Sayısı

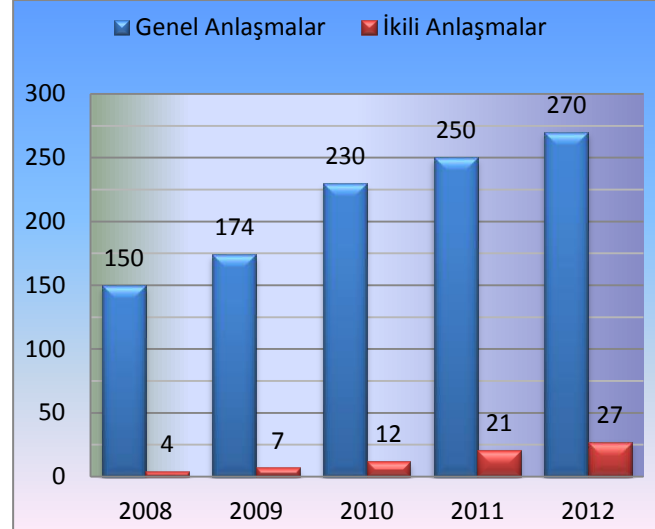

Şekil 9. Yıllara Göre Genel ve İkili Anlaşma Sayıları

4 - İnsan Kaynakları

Akademik ve İdari Personel Profili

Pamukkale Üniversitesi, genç, dinamik ve değişime açık bir akademik kadroya sahiptir. Bu kadronun ulusal ve uluslararası standartlara göre iyi nitelikli özelliklere sahip olması, üniversitenin yurt içi ve yurt dışı yayın ve proje sayılarında önemli artışlara neden olmaktadır. Genel olarak akademisyenlerin yurt içi ve yurt dışındaki tanınmış prestijli üniversitelerde doktoralarını tamamlamaları nedeniyle eğitim, öğretim ve araştırma konularında kurum, personel profili itibarıyla önemli bir bilgi ve tecrübe birikimine sahiptir. Bu birikim, eğitim programlarındaki stratejik amaçları başarmada ve sürekli bir kurumsal gelişme ve yükseliş trendi sağlamada büyük rol oynamaktadır.

Genel olarak üniversitemizde mevcut akademik personelin unvanlarına göre sayısal dağılımı Tablo 22’de ve Şekil 10’da, öğretim elemanı başına düşen öğrenci sayıları ise Şekil 11’de, Tablo 23’de ve 24’te yer almaktadır. Öğretim elemanı başına düşen öğrenci sayısının her geçen yıl arttığı görülmektedir. Bu durum öğretim elemanı kadrosu olarak hem nitelik hem de nicelik olarak kontrollü büyümeyi sürdürmenin gerekliliğini ortaya koymaktadır. Meslek Yüksekokullarının tamamında öğretim üyesi başına düşen öğrenci sayısının fazla olduğu dikkat çekmektedir. Bunun en önemli nedeni, bu okullara öğrencilerin sınavsız olarak geçiş yapabilmeleridir.

Pamukkale Üniversitesi gücünü, kurumsal kültüre inanan, aidiyet duygusuna sahip ve aile olma bilinci içerisinde faaliyetlerini sürdüren toplam 4789 kişilik insan kaynaklarının tamamından almaktadır.

İnsan kaynaklarının diğer bir kısmını, farklı şirketlerden hizmet alımı yapılarak sağlanmış 1301 kişiden oluşan şirket elemanları oluşturmaktadır.

Üniversitedeki akademik yaşam açısından en önemli dezavantaj, artan öğrenci sayıları nedeni ile bazı fakülte ve bölümlerde gözlenen yüksek ders yüküdür. Bu çerçevede, akademik personelin bazı alanlardaki sayısal yetersizliğinin, özellikle bazı bölümlerin araştırma ve eğitim faaliyetleri üzerinde yarattığı olumsuz etkilerin giderilmesi öncelikli amaçlar arasındadır.

Pamukkale Üniversitesi, genç, dinamik ve değişime açık bir akademik kadroya sahiptir. Bu kadronun ulusal ve uluslararası standartlara göre iyi nitelikli özelliklere sahip olması, üniversitenin yurt içi ve yurt dışı yayın ve proje sayılarında önemli artışlara neden olmaktadır. Genel olarak akademisyenlerin yurt içi ve yurt dışındaki tanınmış prestijli üniversitelerde doktoralarını tamamlamaları nedeniyle eğitim, öğretim ve araştırma konularında kurum, personel profili itibarıyla önemli bir bilgi ve tecrübe birikimine sahiptir. Bu birikim, eğitim programlarındaki stratejik amaçları başarmada ve sürekli bir kurumsal gelişme ve yükseliş trendi sağlamada büyük rol oynamaktadır.

Tablo 22. Öğretim Elemanı Sayıları

Yıllar	Prof	Doç.	Yrd. Doç.	Öğr. Gör.	Arş. Gör.	Okutman	Uzman	Toplam
2008	112	105	321	223	553	74	42	1.433
2009	116	143	326	240	583	78	41	1.530
2010	114	139	337	248	540	81	44	1.507
2011	142	165	344	252	542	87	45	1.577
2012	157	184	366	297	571	98	52	1.725

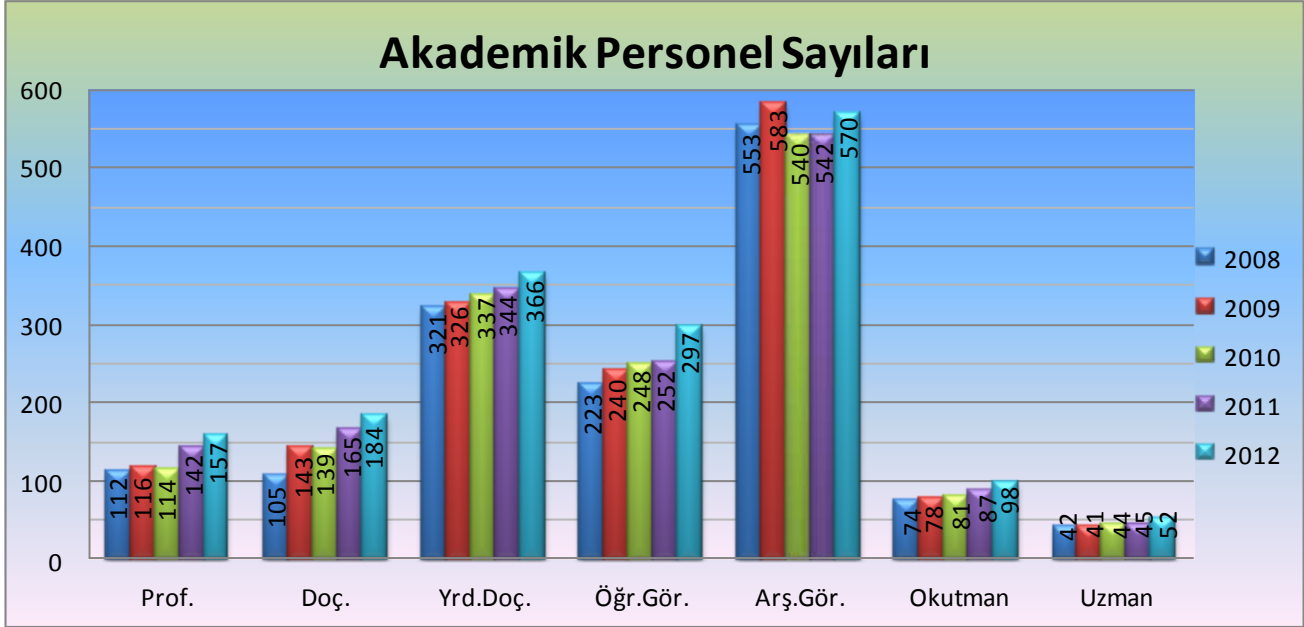

Şekil 10. Unvanlarına Göre Akademik Personel Sayıları Değişimi



Şekil 11. Yıllara Göre Öğretim Elemanı Başına Düşen Öğrenci Sayısı

Tablo 23. Fakültelerde ve Yüksekokullarda Öğretim Elemanı Başına Düşen Öğrenci Sayısı

Fakülte/Yüksekokul/Meslek Yüksekokulu	Öğretim Elemanı Başına Düşen Öğr. Say.
Eğitim Fakültesi	39
Fen Edebiyat Fakültesi	36
İktisadi Ve İdari Bil. Fakültesi	83
Mühendislik Fakültesi	34
Teknik Eğitim Fakültesi	27
Teknoloji Fakültesi	13
Tıp Fakültesi	4
Denizli Sağlık YO	25
Fizik Tedavi Ve Rehabilitasyon YO	31
Spor Bilimleri Ve Tekn. YO	27
Turizm İşletmeciliği ve Otelcilik YO	58
Acıpayam MYO	5
Bekilli MYO	64
Buldan M.Y.O	83
Çal MYO	11
Çivril Atasay Kamer MYO	63
Denizli Sağlık Hizmetleri MYO	34
Denizli Sosyal Bilimler MYO	90
Denizli Teknik Bilimler MYO	74
Honaz MYO	118
Kale MYO	15
Tavas MYO	10

Tablo 24. Lisansüstü Bilim Alanlarında Öğretim Üyesi Başına Düşen Öğrenci Sayısı

Lisansüstü Bilim Alanları	Öğretim Üyesi Başına Düşen Öğrenci Sayısı
Eğitim Bilimleri	8
Fen Bilimleri	5
Sağlık Bilimleri	2
Sosyal Bilimler	8

Pamukkale Üniversitesinin toplam 3281 çalışanı bulunmaktadır. Bunların 1724 Akademik, 1402 İdari ve 4 Yabancı Uyruklu Personel olmak üzere 3130 kadrolu personeli bulunmaktadır. Ayrıca 107 sözleşmeli (4/B) konumunda, 13 Sürekli işçi ve 31 (4/C) geçici personeli de eklediğimizde, Üniversitemizde çalışan insan kaynağı 3281 personele ulaşmaktadır. 2007-2012 yılları arasında idari ve akademik personel sayıları Şekil 12’de görülmektedir.

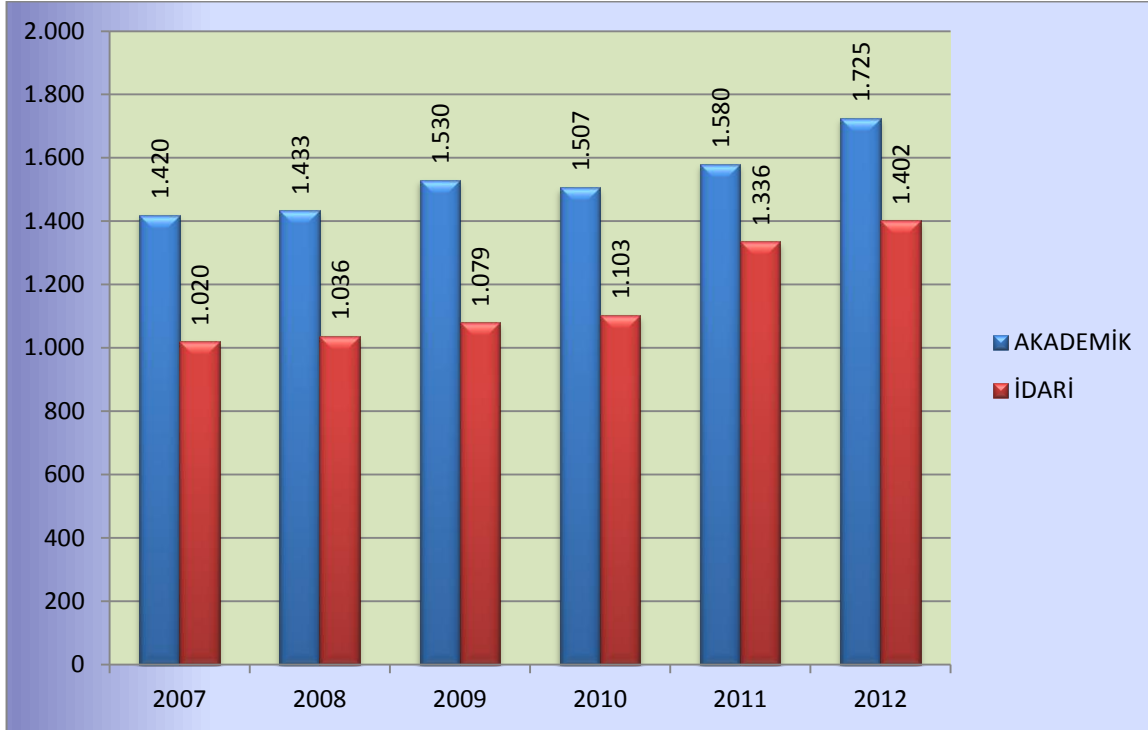

Şekil 12 - Akademik ve İdari Personel Sayılarının Yıllara Göre Değişimi

Türkiye’de mevcut üniversiteler içerisinde Pamukkale Üniversitesi 1992 yılında kurulmuş olan 20 yaşındaki, genç üniversitelerden biridir. Genel olarak, ülkemizdeki gelişmiş üniversitelerde görülen üst kadrolardaki kalabalıklık üniversitenin genç olması nedeniyle arzu edilene yakın bir kadro dağılımı gösterir. Bu yapısıyla üniversitenin akademik yaşamının dinamik, bilimsel ve ar-ge projelerinin artan sayıda olması bu genç insanlara verilen imkanların artışıyla doğru orantılıdır. Pamukkale Üniversitesinin bir diğer özelliği de öğretim üyelerinden önemli bir sayının yurt dışında lider üniversitelerde doktoralarını tamamlayarak üniversitede görev almış olmalarıdır. Bu kişilerin yabancı dil bilgileri yurtdışında almış oldukları eğitim, öğretim ve araştırma tecrübeleri ülkemizin çeşitli üniversitelerinde doktoralarını tamamlamış öğretim üyelerinin bilgi ve becerileri birleştiğinde üniversitenin akademik mozaiğini zenginleştirmekte ve güçlendirmektedir. Üniversitedeki akademik yaşamın en önemli frenleyici unsuru bazı fakülte ve bölümlerde gözlenen yüksek ders yüküdür. Akademik personelin sayısının az olması, gece öğretimi bazı bölümlerin araştırma faaliyetlerinde önemli etki yapmaktadır. Yüksekokullar ve meslek yüksekokulları için ise, bölgemize ve ülkemize insan yetiştirmeyi amaçlayan bu okullarımızda eğitim kalitesinin yüksek tutulabilmesi için mevcut az sayıda akademik personel maalesef büyük ölçüde araştırma faaliyetinden uzak kalmaktadır. Bununla birlikte yüksekokullar ve meslek yüksekokullarında faaliyetlerini sürdüren akademik personelin iş çevreleriyle ve sanayiyle olan ilişkilerinin sürekli

artıyor olması, yapılan ortak projeler eğitim-öğretim kalitesine yansıdığı gibi üniversitemizin araştırma faaliyetlerinde de çeşitlenmeye olanak vermektedir.

Son yıllarda; üniversitemizin altyapı ve personel ihtiyaçlarının gelişmiş üniversitelerle kıyaslanabilir duruma gelmesiyle birlikte, altyapılarını tamamlayan yeteri kadar araştırma faaliyetlerinde bulunan, kaliteli öğretim üyesine sahip bölümlerimiz yüksek lisans ve doktora programları açmış ve açmaktadırlar. 2000’li yılların başından bu yana yüksek lisans ve doktora öğrencilerinin sayısında %100 oranında bir artışla, 1000 öğrencinin üzerine çıkmıştır.

Tablo 25- Kadro Doluluk Oranlarına Göre Akademik Personel Sayıları

4.1.1. Akademik Personel					
Unvan	Kadroların Doluluk Oranına Göre			Kadroların İstihdam Şekline Göre	
	Dolu	Boş	Toplam	Tam Zamanlı	Yarı Zamanlı
Profesör	157	75	232	157	
Doçent	184	65	249	184	
Yrd. Doçent	366	114	480	366	
Öğretim Görevlisi	297	30	327	297	
Okutman	98	34	132	98	
Uzman	52	9	61	52	
Çevirici	-	4	4		
Eğitim- Öğretim Planlamacısı	-	4	4		
Araştırma Görevlisi	571	245	816	571	
Toplam	1725	580	2305	1725	

(31 ARALIK 2012 Tarihi itibari ile geçerlidir)

4.1- Görev Yaptıkları Birimlere Göre Akademik Personel Sayıları

Tablo 26 - Görev Yaptıkları Birimlere Göre Akademik Personel Sayıları

Birimi	Prof.	Doç.	Y.Doç	ÖğGör.	Okutman	Ar.Gör.	Uzman	E.Ö.P	Çevirci	Toplam
Tıp Fakültesi	86	59	54	9	-	324	3	-	-	535
Mühendislik Fakültesi	22	34	77	7	-	41	2	-	-	183
Teknik Eğitim Fakültesi	-	-	-	7	-	3	-	-	-	10
Fen-Edebiyat Fakültesi	27	42	62	19	-	43	11	-	-	204
Eğitim Fakültesi	6	18	70	46	-	31	-	-	-	171
Teknoloji Fakültesi	-	2	11	-	-	6	-	-	-	19
Mimarlık ve Tasarım Fakül.	-	-	3	4	-	12	-	-	-	19
İktisadi ve İdari Bilimler	11	20	44	6	-	48	-	-	-	129
Müzik ve Sahne Sanatları	-	-	-	-	-	-	-	-	-	-
İletişim Fakültesi	-	-	-	-	-	-	-	-	-	-
Diş Hekimliği Fakültesi	-	-	-	-	-	-	-	-	-	-
Uygulamalı Bilimler Y.O	-	2	-	-	-	-	-	-	-	2
Fizik Ted.ve Reh. Y.O.	1	3	8	1	-	3	-	-	-	16
Denizli Sağlık Y.O.	1	-	6	12	-	4	-	-	-	23
Turizm İşl. Ve Otelcilik Y.O.	-	1	2	3	-	5	-	-	-	11
Spor Bil. Ve Tek. Y.O.	-	1	10	9	-	11	-	-	-	31
Yabancı Diller Y.O.	-	-	-	9	31	-	-	-	-	40
Denizli Sağlık Hizm. M.Y.O.	1	2	2	10	-	-	-	-	-	15
Denizli Teknik Bilimler	2	2	8	29	-	-	2	-	-	43
Denizli Sosyal Bilimler	-	-	1	4	-	-	-	-	-	5
Çivril M.Y.O.	-	-	-	20	1	-	1	-	-	22
Bekilli M.Y.O.	-	-	-	17	-	-	-	-	-	17
Honaz M.Y.O.	-	-	3	25	3	-	1	-	-	32
Bozkurt M.Y.O.	-	-	-	-	-	-	-	-	-	-
Buldan M.Y.O.	-	-	1	18	3	-	1	-	-	23
Acıpayam M.Y.O.	-	-	-	10	2	-	-	-	-	12
Çal M.Y.O.	-	-	1	7	-	-	1	-	-	9
Kale M.Y.O.	-	-	-	9	-	-	-	-	-	9
Tavas M.Y.O.	-	-	1	14	-	-	1	-	-	16
Sağlık Bilimleri Enstitüsü	-	-	-	-	-	10	-	-	-	10
Fen Bilimleri Enstitüsü	-	-	-	-	-	13	-	-	-	13
Sosyal Bilimler Enstitüsü	-	-	-	-	-	17	-	-	-	17
Eğitim Bilimleri Enstitüsü	-	-	-	-	-	-	-	-	-	-
Rektörlük	-	-	-	2	58	-	29	-	-	89
TOPLAM	157	184	366	297	98	571	52	-	-	1725

(31 ARALIK 2012 Tarihi itibari ile geçerlidir)

4.2-Yabancı Uyruklu Akademik Personel

Tablo 27 - Yabancı Uyruklu Akademik Personel Sayısı

4.2.1. Yabancı Uyruklu Öğretim Elemanları			
Unvan	Geldiği Ülke	Çalıştığı Bölüm	Kişi Sayısı
Profesör	Azerbaycan	Fen-Edebiyat Fak.	2
Doçent			
Yrd. Doçent			
Öğretim Görevlisi	ABD	Yabancı Diller YO	1
Öğretim Görevlisi	ABD	Eğitim Fakültesi	1
Okutman			
Uzman			
Çevirici			
Eğitim-Öğretim Planlamacısı			
Araştırma Görevlisi			
Toplam			4

(31 Aralık 2012 tarihi itibarıyla)

Tablo 28 - Diğer Üniv. Görevlendirilen Akademik Personel

4.3.1. Üniversitemizden Diğer Üniversitelerde Görevlendirilen Akademik Personel			
Unvan	Bağlı Olduğu Bölüm	Görevlendirildiği Üniversite	Kişi Sayısı
Profesör		İstanbul Medeniyet Üniv. Dumlupınar Üniv.	2
Doçent			
Yrd. Doçent			
Öğretim Görevlisi			
Okutman			
Uzman			
Çevirici			
Eğ. Öğr. Planlamacısı			
Araştırma Görevlisi	Mühendislik Fak Eğitim Fak. İİBF İİBF İİBF Mühendislik Fak İİBF İİBF Mühendislik Fak Mühendislik Fak Mühendislik Fak	Dokuz Eylül Üniv. ODTÜ Dokuz Eylül Üniv. Dokuz Eylül Üniv. İstanbul Üniv. Dokuz Eylül Üniv. ODTÜ ODTÜ İstanbul Teknik Üniv. Gebze Yüksek Tekn.Ens. Ege Üniv.	

<p>İİBF SBTYO SBTYO Fen-Edebiyat Fak Fen-Edebiyat Fak İİBF Eğitim Fak. Mühendislik Fak İİBF Mühendislik Fak Mühendislik Fak Mühendislik Fak İİBF İİBF Mühendislik Fak Eğitim Fak. Mühendislik Fak Eğitim Fak. Mühendislik Fak Mühendislik Fak Eğitim Fak. Mühendislik Fak Eğitim Fak. Eğitim Fak. Eğitim Fak. İİBF Mühendislik Fak Mühendislik Fak Mim.ve Tas.Fak. Mim.ve Tas.Fak. SBTYO İİBF Eğitim Fak Eğitim Fak Mim.ve Tas.Fak. Mühendislik Fak İİBF İİBF İİBF Fen-Edebiyat Fak SBTYO Turizm İşl.Otel.YO. Fen-Edebiyat Fak İİBF Eğitim Fak SBTYO İİBF</p>	<p>Ege Ün.v. ODTÜ Hacettepe Ün.v. Karadeniz Teknik Ün.v. ODTÜ Hacettepe Ün.v. Marmara Ün.v. Ege Ün.v. Çukurva Ün.v. Ege Ün.v. İstanbul Teknik Ün.v. Eskişehir Osmangazi Ün.v. ODTÜ Mimar Sinan Ün.v. Boğaziçi Ün.v. Marmara Ün.v. Ege Ün.v. Hacettepe Ün.v. Uludağ Ün.v. ODTÜ Boğaziçi Ün.v. Yıldız Teknik Ün.v. Hacettepe Ün.v.(35. Md.) Anadolu Ün.v. Ege Ün.v. Ankara Ün.v. ODTÜ ODTÜ Dokuz Eylül Ün.v. ODTÜ Hacettepe Ün.v. Dokuz Eylül Ün.v. Gazi Ün.v. Gazi Ün.v. ODTÜ İstanbul Teknik Ün.v. Ankara Ün.v. Hacettepe Ün.v. Ankara Ün.v. Atatürk Ün.v. Gazi Ün.v. Dokuz Eylül Ün.v. Ege Ün.v. Dokuz Eylül Ün.v. Ankara Ün.v. Abant İzzet Baysal ün.v. Celal Bayar Ün.v.</p>	<p>60</p>
---	---	-----------



	Mim.ve Tas.Fak. Fen-Edebiyat Fak	ODTÜ Ege Üniv.	
Toplam			62

31 Aralık 2012 tarihi itibariyle)

Tablo 29 - Başka Üniversitelerden Üniversitemizde Görevlendirilen Akademik Personel

4.4.1 Başka Üniversitelerden Üniversitemizde Görevlendirilen Akademik Personel			
Unvan	Çalıştığı Bölüm	Geldiği Üniversite	Kişi Sayısı
Profesör	İlahiyat Fak İletişim Fak Tıp Fak	Akdeniz Üniv. Ankara Polis Akademisi	3
Doçent			
Yrd. Doçent	Turizm İşl.Ve Ot.Y.O	Balıkesir Üniv.	1
Araştırma Görevlisi	Sosyal Bilimler Enstitüsü Sosyal Bilimler Enstitüsü Sosyal Bilimler Enstitüsü Sosyal Bilimler Enstitüsü Sosyal Bilimler Enstitüsü Sosyal Bilimler Enstitüsü Fen Bilimler Enstitüsü Fen Bilimler Enstitüsü Fen Bilimler Enstitüsü Fen Bilimleri Ens.(ÖYP) Sağlık Bilim.Ens.(ÖYP) Fen Bilimleri Ens.(ÖYP) Sosyal Bilim.Ens.(ÖYP)	Ahi Evran Üniv. Niğde Üniv. Karadeniz Tek.Ünv. Kafkas Üniv.Rekt. Hakkari Üniv. Hitit Üniv. Bayburt Üniv. Nevşehir Üniv. Osmaniye Korkut Ata Üniv. Bayburt Üniv. Bilecik Üniv. Celal Bayar Üniv. K.Maraş Sütçü İmam Üniv.	1 1 1 1 1 1 1 1 1 1 1 1 1 1
Toplam			17

Tablo 30 - Akademik Personelin Yaş İtibariyle Dağılımı

Akademik Personelin Yaş İtibariyle Dağılımı						
	21-25 Yaş	26-30 Yaş	31-35 Yaş	36-40 Yaş	41-50 Yaş	51- Üzeri
Erkek	25	153	189	168	343	121
Kadın	25	189	188	140	150	32
Yüzde	2,90	19,8	21,8	17,8	28,6	8,8

(31 Aralık 2012 tarihi itibariyle)

4.2- İdari Personel

Tablo 31 - İdari Personel (Kadroların Doluluk Oranına Göre) Sayıları

4.7.1. İdari Personel (Kadroların Doluluk Oranına Göre)			
	Dolu	Boş	Toplam
Genel İdari Hizmetler Sınıfı	603	203	806
Sağlık Hizmetleri Sınıfı	502	140	642
Teknik Hizmetleri Sınıfı	102	32	134
Eğitim ve Öğretim Hizmetleri Sınıfı	5	-	5
Avukatlık Hizmetleri Sınıfı	4	2	6
Din Hizmetleri Sınıfı	2	-	2
Yardımcı Hizmetli Sınıfı	184	41	225
Toplam	1402	418	1820

(31 Aralık 2012 tarihi itibariyle)

Tablo 32 - Görev Yaptıkları Birimlere Göre İdari Personel Dağılımı

BİRİM ADI	4/A MEMUR	4/B SÖZLEŞMELİ	4/C GEÇİCİ PERSONEL	DAİMİ İŞÇİ	TOPLAM
GENEL SEKRETERLİK	26	1	2	2	31
PERSONEL DAİRE. BŞK.	34	-	-	-	35
REKTÖRLÜK	1	-	-	-	1
İDARİ VE MALİ İŞL. DAİ. BŞK.	54	-	-	-	54
ÖĞRENCİ İŞL. DAİ. BŞK.	32	-	-	-	32
SAĞLIK KÜL. SPOR DAİ. BŞK.	42	6	3	5	56
YAPI İŞLERİ DAİ. BŞK.	36	-	-	-	36
KÜTÜPHANE DÖK. DAİ. BŞK.	18	-	2	-	20
BİLGİ İŞLEM DAİ. BŞK.	19	-	-	-	19
HUKUK MÜŞAVİRLİĞİ	8	-	-	-	8
STRATEJİ DAİRE BAŞKANLIĞI	19	-	-	-	19
SİVİL SAVUNMA UZMANLIĞI	-	-	-	-	-
SAĞLIK ARAŞTIRMA VE UYGULAMA	580	36	12	-	628
DÖNER SERMAYE İŞL. MÜD.	30	61	-	-	91
GÜVENLİK HİZ. MÜD.	85	-	-	-	85



Strateji Geliştirme Daire Başkanlığı

EĞİTİM FAKÜLTESİ	29	-	-	-	29
FEN-EDEBİYAT FAKÜLTESİ	34	-	2	-	36
MÜHENDİSLİK FAKÜLTESİ	46	-	-	3	49
TIP FAKÜLTESİ	41	-	4	-	45
İKTİSADİ VE İDARİ BİL.FAK	24	-	1	-	25
TEKNİK EĞİTİM FAKÜLTESİ	11	-	-	-	11
MİMARLIK VE TASARIM FAK.	2	-	-	-	2
MÜZİK VE SAHNE SAN.FAK.	3	-	-	-	3
DIŞ HEKİMLİĞİ FAKÜLTESİ	-	-	-	-	-
İLAHİYAT FAKÜLTESİ	3	-	-	-	3
İLETİŞİM FAKÜLTESİ	3	-	-	-	3
TEKNOLOJİ FAKÜLTESİ	2	-	-	-	2
FEN BİLİMLERİ ENS.	6	-	-	-	6
SOSYAL BİLİMLER ENS.	7	-	-	1	8
SAĞLIK BİLİMLERİ ENS.	3	-	-	-	3
EĞİTİM BİLİMLERİ ENS.	5	-	-	-	5
DENİZLİ SAĞLIK Y.O.	7	-	-	-	7
FİZİK TEDAVİ VE REH.Y.O.	9	-	-	-	9
TURİZM OTELCİLİK Y.O	6	-	-	1	7
SPOR BİL.TEK.Y.O.	9	-	2	-	11
YABANCI DİLLER YÜKOKULU	10	-	1	1	12
UYGULAMALI BİLİMLER Y.O	2	-	-	-	2
DENİZLİ TEKNİK BİLİMLER M. Y.O.	22	-	1	-	23
DENİZLİ SOSYAL BİLİMLER M. Y.O.	6	-	-	-	6
DENİZLİ SAĞLIK HİZ.M.Y.O.	7	-	-	-	7
ÇİVRİL M. Y.O.	11	-	-	-	11
BEKİLLİ M. Y.O.	13	-	-	-	13
HONAZ M.Y.O.	19	-	-	-	19
BULDAN M.Y.O.	14	-	-	-	14
BOZKURT M.Y.O.	-	-	-	-	-
ACIPAYAM M.Y.O.	10	-	-	-	10
ÇAL M.Y.O	4	-	-	-	4
TAVAS M.Y.O	3	-	-	-	3
KALE M.Y.O	4	-	-	-	4
ORTAK ZORUNLU DERS.BİR.	-	-	-	-	-
ENFORMATİK BİRİMİ	-	-	-	-	-
BİLİM ARŞ.PROJE BİRİMİ	5	1	-	-	6
ULUSLAR ARASI İLİŞKİLER KOOR.	4	-	-	-	4
SÜREKLİ EĞİTİM MER.	-	-	-	-	-
GEN.MÜH.BİYOTEKNİK EĞ.	-	-	-	-	-
FİZİK TEDAVİ VE REH.MER.	-	-	-	-	-



ATATÜRK İLKEV VE İNK.AR.	1	-	-	-	1
SPOR BİL.EĞİTİM UYG. MER.	20	1	-	-	21
MANTAR ARAŞTIRMA UY.MERK.	-	-	-	-	-
ENERJİ ARAŞTIRMA UYGU. MERK.	-	-	-	-	-
SİMÜLASYON VE MODELLEM UY.AR.	-	-	-	-	-
İÇ DENETİM BİRİMİ BAŞKANLIĞI	4	-	-	-	4
KADEM	2	-	-	-	2
KONGRE KÜLTÜR MERKEZİ	2	-	-	-	2
PROJE DESTEK OFİSİ	1	-	-	-	1
BASIN VE HALKLA İLİŞKİLER	2	-	-	-	2
GENEL TOPLAM	1402	107	31	13	1553

(31 Aralık 2012 tarihi itibarıyla)

Tablo 33 - İdari Personelin Eğitim Durumu

4.8.1. İdari Personelin Eğitim Durumu

	İlköğretim	Lise	Ön Lisans	Lisans	Y.L. ve Dokt.
Kişi Sayısı	118	302	293	651	38
Yüzde	8,4	21,5	20,8	46,4	2,7

(31 Aralık 2012 tarihi itibarıyla)

Tablo 34 - İdari Personelin Hizmet Süreleri

4.9.1. İdari Personelin Hizmet Süresine Göre Dağılımı

	1-3 yıl	4-6 yıl	7-10 yıl	11-15 yıl	16-20 yıl	21 yıl üzeri
Kişi Sayısı	120	205	106	369	396	206
Yüzde	8,5	14,6	7,5	26,3	28,2	14,6

(31 Aralık 2012 tarihi itibarıyla)

Tablo 35 - İdari Personelin Yaş İtibarıyla Dağılımı

4.10.1.İdari Personelin Yaş İtibarıyla Dağılımı

	21-25 Yaş	26-30 Yaş	31-35 Yaş	36-40 Yaş	41-50 Yaş	51- Üzeri
Erkek	8	37	105	149	360	88
Kadın	29	83	159	177	189	18
Yüzde	2,6	8,5	18,8	23,2	39,1	7,5

(31 Aralık 2012 tarihi itibarıyla)

4.3- İşçiler

Tablo 36 - İşçiler (Çalıştıkları Pozisyona Göre)

4.11.1. İşçiler (Çalıştıkları Pozisyona Göre)			
	Dolu	Boş	Toplam
AŞÇI	2	-	2
SONDAJ İŞÇİSİ	2	-	2
İŞÇİ	9	-	9
Toplam	13	-	13

(31 Aralık 2012 tarihi itibarıyla)

Tablo 37 - Sürekli İşçilerin Hizmet Süresine Göre Dağılımı

4.11.2. Sürekli İşçilerin Hizmet Süresine Göre Dağılımı						
	1-3 yıl	4-6 yıl	7-10 yıl	11-15 yıl	16-20 yıl	21 yıl üzeri
Kişi Sayısı	-	1	5	7	-	-
Yüzde	-	7,6	38,4	53,8	-	-

(31 Aralık 2012 tarihi itibarıyla)

Tablo 38 - Sürekli İşçilerin Yaş İtibarıyla Dağılımı

4.11.3. Sürekli İşçilerin Yaş İtibarıyla Dağılımı						
	23 yaş ve altı	23-30 yaş	31-35 yaş	36-40 yaş	41-50 yaş	51 yaş üzeri
Kişi Sayısı	-	-	1	5	6	1
Yüzde	-	-	7,6	38,4	46,1	7,6

(31 Aralık 2012 tarihi itibarıyla)

5 - Sunulan Hizmetler

5.1- Eğitim Hizmetleri

Pamukkale Üniversitesi, ulusal eğitim öğretim düzeyinin yükseltilmesinde etkin rol almayı ve bu doğrultuda oluşturulan ulusal yükseköğretim stratejisine bağlı olarak kendi stratejilerini oluşturmayı sürekli geliştirme anlayışı felsefesi ile esas almaktadır. Sürekli geliştirme anlayışının temelinde öğretim birimlerinin toplumsal ihtiyaçlar doğrultusunda yenilerinin kurulması, öğretim elemanı kadrosunun nitelik ve nicelik olarak güçlendirilmesi, modern eğitim olanakları ve sosyal imkânlar ile daha fazla sayıda öğrencinin yetiştirilmesi yer almaktadır.

Üniversitemizde; 4 enstitü, 12 fakülte, 6 yüksekokul ve 11 meslek yüksekokulunda mevcut 107 alanda ön lisans, 107 alanda lisans, 75 alanda yüksek lisans, 26 alanda doktora programında, tıptan mühendisliğe, iktisadi idari bilimlerden fen-edebiyata, güzel sanatlar, eğitim ve teknik eğitimden ekonominin ihtiyaç duyduğu birçok alanda yetkin uzmanlardan ara eleman yetiştirmeye kadar uzanan geniş bir yelpaze içerisinde eğitim verilmektedir. Üniversitenin son üç yılını kapsayan akademik birim sayıları Şekil 13'de, değişik kademeler için program sayıları ise Şekil 14'te verilmiştir.

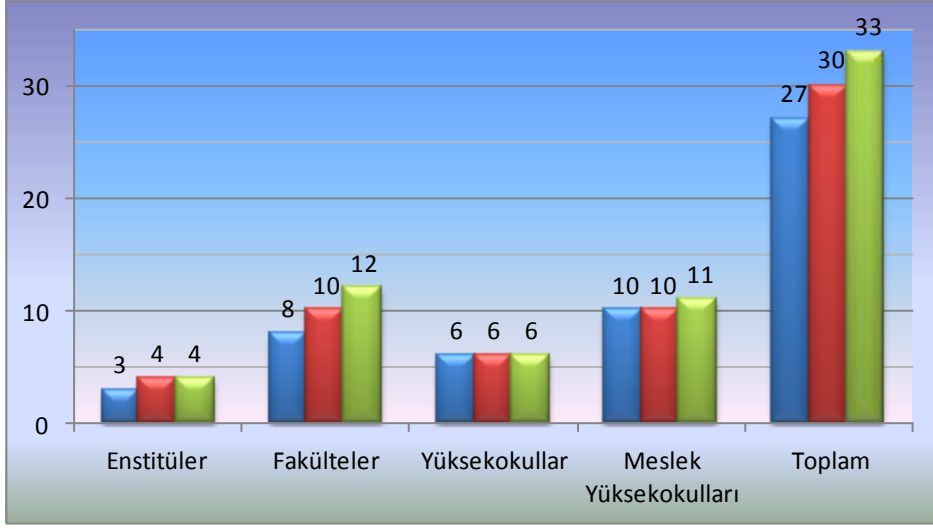

Şekil 13. PAÜ Akademik Birim Sayıları

Öğretim birimleri tarafından ön lisans, lisans, yüksek lisans ve doktora düzeyinde eğitim-öğretim faaliyetleri yürütülmekte ve bu derecelere göre diploma verilmektedir.

Üniversitede verilen derecelerin süreleri; ön lisans (meslek yüksekokulları) 2 yıl, lisans 4 yıl, yüksek lisans 2 yıl, doktora 3-6 yıldır. Tıp Fakültesinde 6 yıllık eğitim-öğretim süresi, diğer üniversitelerde olduğu gibi genel yapılanmadan farklılık gösterir, verilen eğitim-öğretim yüksek lisans derecesine eşdeğerdir.

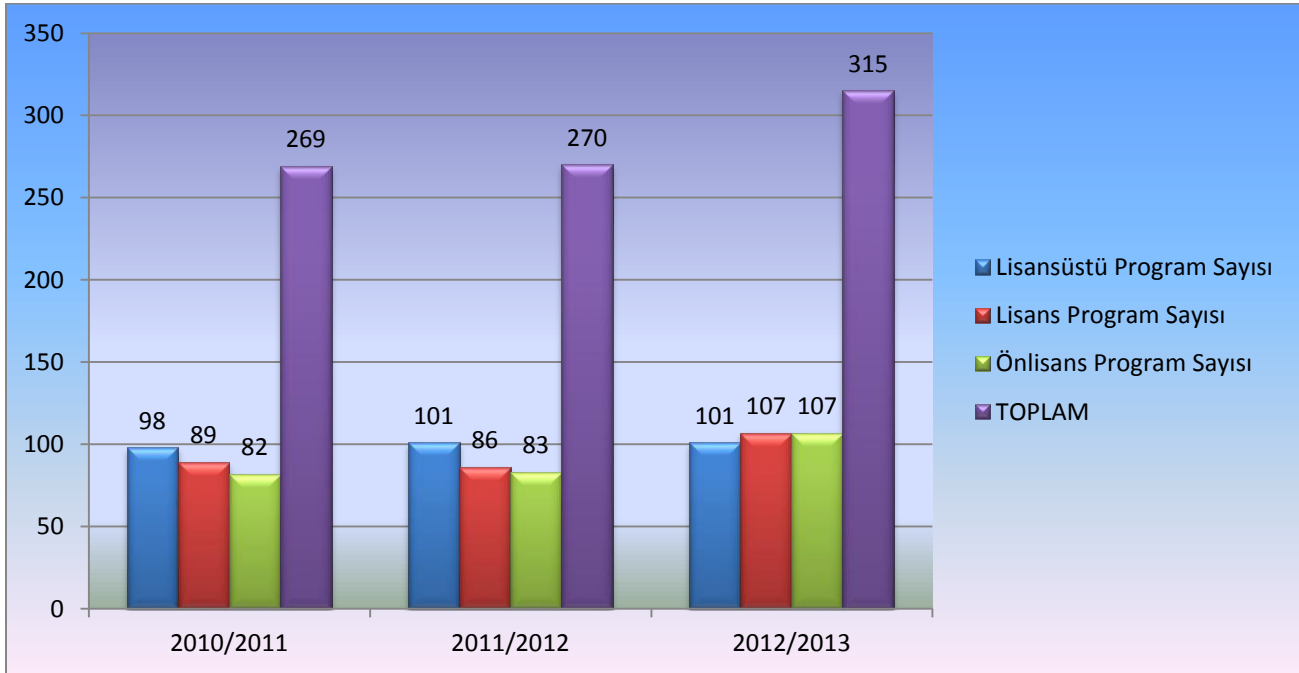

Şekil 14. PAÜ Akademik Program Sayıları

Eğitim-öğretim faaliyetleri: tıp fakültesinde yıl, diğer fakülte ve yüksekokullarımızda ise yarıyıl esasına göre düzenlenir ve yürütülür. Bir öğretim yılı güz ve bahar yarıyıllarından oluşur. Ek olarak, bahar dönemi ile güz dönemi arasında kalan yaz aylarında yaz öğretimi de açılabilir.

Eğitim-öğretim faaliyetleri, gündüz normal (örgün) öğretim ve gece ikinci öğretim olarak gerçekleştirilmektedir. Gündüz ve gece eğitiminde, 2012-2013 öğretim yılı öğrenci sayımız 39672'dir. Üniversitenin öğretim dili Türkçedir. Öğretim dili Türkçe olan bazı lisans programlarımızda zorunlu yabancı dil (İngilizce) hazırlık programı bulunmakta olup kısmen yabancı dilde eğitim veren programlar mevcuttur.

Fakülteler ve bölümlerin durumu, yörenin ihtiyaçları göz önüne alınarak şekillendirilmektedir. Mühendislik, eğitim, teknik eğitim, iktisadi idari bilimler, fen-edebiyat fakülteleri ülkemizin ve dünyanın çok farklı yerlerinden gelen gençlerimizi yetiştirerek dünyanın dört bir yanında hizmet edebilecek bilgilerle donatmaktadır. Üniversitemizin sahip olduğu Tıp Fakültesi, "Probleme Dayalı Öğrenmeyi" temel alan sistemde yüksek bilgi ve beceriye sahip tıp doktorları yetiştirmektedir. Tıp fakültesinin performansının bir ölçütü; PAÜ Uygulama ve Araştırma Hastanesinin verdiği hizmetin çeşidi ve kalitesi, diğer ölçütü ise Pamukkale Üniversitesi Tıp Fakültesi mezunlarının TUS'da ülkemizin önde gelen üniversiteleri arasında gösterdikleri yüksek başarıdır.

Her geçen gün mevcut yerleşkedeki mekânlardaki artış ve gelişme, yeni yerleşke yatırımları, öğretim elemanları sayısındaki artış, bütçe kaynaklarının genişlemesi, teknoloji destekli eğitimin üniversitemizde yaygınlaştırılması ve yönetim bilgi sistemleri olanakları, akademik birimlerin güçlendirilmesine katkı sağlamaktadır. Özellikle Mühendislik Fakültesi ve Teknoloji Fakültesi bu anlamda katkı sağlayan öncü fakültelerimizdir. Bu fakültelerimiz ulusal sanayi gelişim ve büyüme eğilimi içerisindeki önemli rollerinin farkında olarak eğitim ve öğretim faaliyetlerinin yanı sıra araştırma ve geliştirme projeleri ile ön plana çıkmaktadır.

Pamukkale Üniversitesinde 6 yüksekokul ve 11 meslek yüksekokulunun olması, üniversitemizin toplumun ihtiyaç duyduğu sağlık, idari ve iktisadi bilimler, teknik alanlarda yetişmiş ara insan gücüne verdiği önemin bir göstergesidir. Yüksekokullarımız ve meslek yüksekokullarımızda okuyan öğrencilerin üniversitemiz öğrencilerinin, toplamının içindeki oranı % 34'tür. Üniversitenin bir sanayi şehrinde kurulmuş olması, çok sayıda işyeri ve sanayi tesisinin bölgede bulunması, bu ara elemana yerinde istihdam sağlayabilecek potansiyeli yaratmaktadır. Ülkemizin dört bir köşesinden gelen genç insanlar, eğitim gördükleri ilde, mesleklerini icra edecekleri işyerlerini, stajlar ve teknik geziler sayesinde tanımakta, kendilerini tanıtmakta ve mezun olduklarında iş imkânı bulabilmektedirler. Kurulduğu 1992 yılından bu yana toplam 53.035 mezun sayısına ulaşan üniversitenin son 4 yıl için öğretim birimlerinden mezun olan öğrenci sayıları Tablo 39'da yer almaktadır.

Tablo 39. Akademik Yıllar Bazında Mezun Olan Öğrenci Sayıları

Fakülte/Yüksekokul/Meslek Yüksekokulu	2008/2009	2009/2010	2010/2011	2011/2012
Eğitim Fakültesi	1184	1054	1031	1039
Fen Edebiyat Fakültesi	824	900	992	922
İktisadi Ve İdari Bil. Fakültesi	660	911	723	655
Mühendislik Fakültesi	466	595	672	528
Teknik Eğitim Fakültesi	94	80	100	88
Tıp Fakültesi	49	40	40	55
Denizli Sağlık YO	56	85	89	80
Fizik Tedavi Ve Reh. YO	24	34	65	39
Spor Bilimleri Ve Teknolojisi YO	75	77	80	79
Bekilli MYO	260	401	296	250
Buldan MYO	341	474	347	241
Çal MYO	-	-	11	35
Çivril Atasay Kamer MYO	171	288	353	293
Denizli Sağlık Hizmetleri MYO	46	98	150	163
Denizli MYO	508	734	541	390
Honaz MYO	471	667	658	642

Enstitüler	2008/2009	2009/2010	2010/2011	2011/2012
Fen Bilimleri	128	143	83	81
Sağlık Bilimleri	5	18	12	14
Sosyal Bilimler	177	293	265	76
TUS	47	56	46	65

Tablo 40 - Öğrenci Sayıları

PAMUKKALE ÜNİVERSİTESİ									
2012-2013 ÖĞRETİM YILI ÖĞRENCİ SAYILARI									
Fakülte/Enstitü	Normal Öğretim			İkinci Öğretim			Toplam		
Yüksekokullar	Kız	Erkek	Toplam	Kız	Erkek	Toplam	Kız	Erkek	Toplam
Eğitim Fakültesi									
111-2 Okul Öncesi Öğretmenliği	342	57	399	325	60	385	667	117	784
113-4 Sınıf Öğretmenliği	358	161	519	259	101	360	617	262	879
115-6 Sosyal Bilgiler Öğretmenliği	150	198	348	104	154	258	254	352	606
117-8 Fen Bilgisi Öğretmenliği	234	96	330	162	70	232	396	166	562
119-0 Türkçe Öğretmenliği	194	149	343	154	103	257	348	252	600
121 Müzik Öğretmenliği	76	66	142				76	66	142
123-4 Resim-İş Öğretmenliği	97	31	128	44	24	68	141	55	196
129-0 Rehberlik ve Psikolojik Danışmanlık	252	109	361	242	117	359	494	226	720
131 İngilizce Öğretmenliği	267	115	382				267	115	382
133-4 İlköğretim Matematik Öğretmenliği	103	53	156	78	34	112	181	87	268
135-6 Bilgisayar ve Öğretim Tekn. Öğr.	59	84	143	25	61	86	84	145	229
TOPLAM	2132	1119	3251	1393	724	2117	3525	1843	5368
Fen-Edebiyat Fakültesi									
151-2 Fizik	60	82	142	17	15	32	77	97	174
153-4 Kimya	130	98	228	104	67	171	234	165	399
155-6 Matematik	172	130	302	108	117	225	280	247	527
157-8 Tarih	140	185	325	139	181	320	279	366	645
159-0 Türk Dili ve Edebiyatı	233	101	334	225	104	329	458	205	663
161-2 Biyoloji	159	76	235	101	53	154	260	129	389
163-4 Felsefe	189	71	260	196	72	268	385	143	528
165-6 Sosyoloji	207	63	270	200	73	273	407	136	543
167-8 İngiliz Dili ve Edebiyatı	189	86	275	166	77	243	355	163	518
169-0 Arkeoloji	110	159	269	112	167	279	222	326	548
171-2 Sanat Tarihi	142	143	285	49	72	121	191	215	406
173 Fransız Dili ve Edebiyatı	79	64	143				79	64	143
TOPLAM	1810	1258	3068	1417	998	2415	3227	2256	5483
İktisadi ve İdari Bilimler Fakültesi									
201-2 İşletme	369	336	705	273	348	621	642	684	1326
203-4 İktisat-İngilizce	383	288	671	287	311	598	670	599	1269
205-6 Siyaset Bilimi ve Kamu Yönetimi	292	309	601	223	304	527	515	613	1128
207-8 Maliye	366	224	590	332	264	596	698	488	1186
209-0 Çalışma Eko. ve Endüstri İlişkileri	206	101	307	179	112	291	385	213	598
211 Ekonometri	109	89	198				109	89	198
213 İşletme-İngilizce	79	114	193				79	114	193
215-6 Uluslararası Ticaret ve Finansman	117	107	224	96	124	220	213	231	444
217-8 İktisat	124	87	211	107	91	198	231	178	409
TOPLAM	2045	1655	3700	1497	1554	3051	3542	3209	6751
Mühendislik Fakültesi									
241-2 İnşaat Mühendisliği	86	438	524	58	385	443	144	823	967
243-4 Makine Mühendisliği	46	473	519	36	430	466	82	903	985
245-6 Jeoloji Mühendisliği	65	196	261	39	88	127	104	284	388
247-8 Elektrik-Elektronik Mühendisliği	50	316	366	33	292	325	83	608	691
249-0 Gıda Mühendisliği	290	90	380	240	119	359	530	209	739
251 Tekstil Mühendisliği	128	131	259				128	131	259
253 Bilgisayar Mühendisliği	81	240	321				81	240	321



Strateji Geliştirme Daire Başkanlığı

255 Endüstri Mühendisliği	139	97	236				139	97	236
257 Çevre Mühendisliği	87	85	172				87	85	172
TOPLAM	972	2066	3038	406	1314	1720	1378	3380	4758
270 Tıp Fakültesi	363	350	713				363	350	713
TOPLAM	363	350	713				363	350	713
Teknik Eğitim Fakültesi									
401 Elektronik Öğretmenliği	2	67	69				2	67	69
403 Otomotiv Öğretmenliği		71	71					71	71
405 Bilgisayar Sistemleri Öğretmenliği	14	38	52				14	38	52
TOPLAM	16	176	192				16	176	192
Teknoloji Fakültesi									
181-2 İmalat Mühendisliği	6	13	19	1	17	18	7	30	37
183-4 Mekatronik Mühendisliği	6	12	18	4	15	19	10	27	37
191-2 İmalat Mühendisliği (M.T.O.K.)		28	28		11	11		39	39
193-4 Mekatronik Mühendisliği (M.T.O.K.)	2	26	28		28	28	2	54	56
TOPLAM	14	79	93	5	71	76	19	150	169
Denizli Sağlık Yüksekokulu									
301 Hemşirelik	318	138	456				318	138	456
303 Sağlık Memurluğu		3	3					3	3
TOPLAM	318	141	459				318	141	459
Fizik Tedavi ve Rehabilitasyon Y.O.									
281 Fizyoterapi ve Rehabilitasyon	171	224	395				171	224	395
TOPLAM	171	224	395				171	224	395
Spor Bilimleri ve Teknolojisi Y.O.									
261 Antrenörlük Eğitimi	49	96	145				49	96	145
263 Beden Eğitimi ve Spor Öğretmenliği	60	78	138				60	78	138
265 Rekreasyon	65	80	145				65	80	145
267 Spor Yöneticiliği	46	56	102				46	56	102
TOPLAM	220	310	530				220	310	530
Turizm İşletmeciliği ve Otelcilik Y.O.									
601 Konaklama İşletmeciliği	79	91	170				79	91	170
603 Yiyecek ve İçecek İşletmeciliği	113	64	177				113	64	177
TOPLAM	192	155	347				192	155	347
Çivril Atasay Kamer Meslek Yüksekokulu									
311-2 Muhasebe ve Vergi Uygulamaları	20	31	51	7	4	11	27	35	62
313-4 İşletme Yönetimi	19	26	45	13	19	32	32	45	77
317-8 Dış Ticaret	68	56	124	60	72	132	128	128	256
319-0 Pazarlama	10	23	33	7	10	17	17	33	50
753-4 Büro Yönetimi ve Yönetici Asistanlığı	63	47	110	51	60	111	114	107	221
755-6 Bankacılık ve Sigortacılık	95	65	160	89	55	144	184	120	304
757 Emlak ve Emlak Yönetimi	21	24	45				21	24	45
759-0 Bilgisayar Programcılığı	59	74	133	27	94	121	86	168	254
TOPLAM	355	346	701	254	314	568	609	660	1269
Denizli Teknik Bilimler Meslek Yüksekokulu									
321-2 Elektrik		301	301	3	268	271	3	569	572
323-4 Makine	1	263	264	5	224	229	6	487	493
327-8 Tekstil Teknolojisi	240	130	370	44	78	122	284	208	492
331-2 Bilgisayar Programcılığı	33	75	108	51	89	140	84	164	248
333-4 Elektronik Teknolojisi	1	148	149	1	150	151	2	298	300
335-6 Kimya Teknolojisi	53	68	121	59	43	102	112	111	223
341 Grafik Tasarımı	26	14	40				26	14	40
702 Bilgisayar Programcılığı					1	1		1	1
704 Muhasebe ve Vergi Uygulamaları				2	10	12	2	10	12

711-712 Geleneksel El Sanatları	20	5	25	58	17	75	78	22	100
714 Elektrik					3	3		3	3
716 Endüstriyel Elektronik					1	1		1	1
718 Kimya					1	1		1	1
721-2 Mobilya ve Dekorasyon	7	87	94	15	65	80	22	152	174
726 Tekstil					1	1		1	1
727-728 Otomotiv Teknolojisi		40	40		119	119		159	159
730 Makine					1	1		1	1
732 Çocuk Gelişimi				3		3	3		3
769-70 Moda Tasarımı	71	3	74	59	14	73	130	17	147
TOPLAM	452	1134	1586	300	1085	1385	752	2219	2971
Denizli Sosyal Bilimler Meslek Yüksekokulu									
329-0 Turizm ve Otel İşletmeciliği	48	91	139	37	86	123	85	177	262
337-8 Turizm ve Seyahat Hizmetleri	49	56	105	7	21	28	56	77	133
339 Dış Ticaret	23	16	39				23	16	39
TOPLAM	120	163	283	44	107	151	164	270	434
Denizli Sağlık Hiz. M.Y.O.									
351 İlk ve Acil Yardım	56	34	90				56	34	90
353 Anestezi	43	14	57				43	14	57
355 Tıbbi Dökümantasyon ve Sekreterlik	45	11	56				45	11	56
357 Tıbbi Laboratuvar Teknikleri	43	29	72				43	29	72
361 Diyaliz	43	1	44				43	1	44
367 Çocuk Gelişimi	92		92				92		92
369 Fizyoterapi	81	17	98				81	17	98
TOPLAM	403	106	509				403	106	509
Bekilli M.Y.O.									
371-2 Muhasebe ve Vergi Uygulamaları	90	50	140	26	28	54	116	78	194
373-4 Büro Yönetimi ve Yönetici Asistanlığı	68	51	119	60	60	120	128	111	239
375-6 Dış Ticaret	79	75	154	74	87	161	153	162	315
377-8 Pazarlama	28	59	87	6	7	13	34	66	100
771-2 Bankacılık ve Sigortacılık	64	52	116	36	23	59	100	75	175
787 Halkla İlişkiler ve Tanıtım	45	12	57				45	12	57
TOPLAM	374	299	673	202	205	407	576	504	1080
Honaz M.Y.O.									
381-2 Muhasebe ve Vergi Uygulamaları	84	92	176	76	80	156	160	172	332
383-4 Dış Ticaret	72	92	164	63	99	162	135	191	326
385-6 Bankacılık ve Sigortacılık	102	103	205	81	74	155	183	177	360
387-8 Pazarlama	35	99	134	14	16	30	49	115	164
389-0 İşletme Yönetimi	82	87	169	64	94	158	146	181	327
391-2 Büro Yönetimi ve Yönetici Asistanlığı	168	84	252	149	113	262	317	197	514
393-4 Halkla İlişkiler ve Tanıtım	169	97	266	164	99	263	333	196	529
395-6 Menkul Kıymetler ve Sermaye Piyasası	56	79	135	49	63	112	105	142	247
397-8 İş Sağlığı ve Güvenliği	32	90	122	40	82	122	72	172	244
399-0 Lojistik	59	75	134	47	83	130	106	158	264
TOPLAM	859	898	1757	747	803	1550	1606	1701	3307
Buldan M.Y.O.									
501-2 Büro Yönetimi ve Yönetici Asistanlığı	71	51	122	36	11	47	107	62	169
503-4 Dış Ticaret	75	84	159	80	79	159	155	163	318
505-6 Muhasebe ve Vergi Uygulamaları	245	159	404	136	107	243	381	266	647
507-8 Pazarlama	25	82	107	5	13	18	30	95	125
509-0 Moda Tasarımı	98	9	107	73	27	100	171	36	207
779-780 Bankacılık ve Sigortacılık	40	20	60	35	24	59	75	44	119
TOPLAM	554	405	959	365	261	626	919	666	1585



Çal M.Y.O.									
765 Şarap Üretim Teknolojisi	9	13	22				9	13	22
767 Organik Tarım	32	31	63				32	31	63
TOPLAM	41	44	85				41	44	85
Kale M.Y.O.									
773-4 Turizm ve Seyahat Hizmetleri	32	46	78	12	37	49	44	83	127
TOPLAM	32	46	78	12	37	49	44	83	127
Acıpayam M.Y.O.									
775 Süt ve Ürünleri Teknolojisi	27	24	51				27	24	51
TOPLAM	27	24	51				27	24	51
Tavas M.Y.O.									
781 İş Sağlığı ve Güvenliği	13	34	47				13	34	47
783 Organik Tarım	18	26	44				18	26	44
785 Tıbbi ve Aromatik Bitkiler	32	13	45				32	13	45
TOPLAM	63	73	136				63	73	136
Fen Bilimleri Enstitüsü	231	423	654				231	423	654
Sağlık Bilimleri Enstitüsü	64	34	98				64	34	98
Sosyal Bilimler Enstitüsü	458	564	1022	45	88	133	503	652	1155
Eğitim Bilimleri Enstitüsü	315	153	468	114	178	292	429	331	760
ENSTİTÜ TOPLAM	1068	1174	2242	45	88	133	1227	1440	2667
Tus	131	155	286				131	155	286
Genel Toplam	12732	12400	25132	6687	7561	14248	19533	20139	39672

Tablo 41 – Toplam Öğrenci Sayıları

FAKÜLTE/YO/MYO/ENSTİTÜ TOPLAM ÖĞRENCİ SAYISI			
FAKÜLTE/YÜKSEKOKUL/ENSTİTÜ	ÖĞRENCİ		
	KIZ	ERKEK	TOPLAM
EĞİTİM FAKÜLTESİ	3525	1843	5368
FEN-EDEBİYAT FAKÜLTESİ	3227	2256	5483
İKTİSADİ VE İDARİ BİLİMLER FAKÜLTESİ	3542	3209	6751
MÜHENDİSLİK FAKÜLTESİ	1378	3380	4758
TIP FAKÜLTESİ	363	350	713
TEKNİK EĞİTİM FAKÜLTESİ	16	176	192
TEKNOLOJİ FAKÜLTESİ	19	150	169
DENİZLİ SAĞLIK YO.	318	141	459
FİZİK TEDAVİ VE REHABİLİTASYON YO.	171	224	395
SPOR BİLİMLERİ VE TEKNOLOJİSİ YO.	220	310	530
TURİZM İŞLETMECİLİĞİ VE OTELCİLİK YO.	192	155	347
ÇİVRİL ATASAY KAMER MESLEK YO.	609	660	1269
DENİZLİ TEKNİK BİLİMLER MESLEK YO	752	2219	2971
DENİZLİ SOSYAL BİLİMLER MESLEK YO	164	270	434
DENİZLİ SAĞLIK HİZ.MYO	403	106	509
BEKİLLİ MYO	576	504	1080
HONAZ MYO	1606	1701	3307
BULDAN MYO	919	666	1585



Strateji Geliştirme Daire Başkanlığı

ÇAL MYO	41	44	85
KALE MYO	44	83	127
ACIPAYAM MYO	27	24	51
TAVAS MYO	63	73	136
FEN BİLİMLERİ ENSTİTÜSÜ	231	423	654
SAĞLIK BİLİMLERİ ENSTİTÜSÜ	64	34	98
SOSYAL BİLİMLER ENSTİTÜSÜ	503	652	1155
EĞİTİM BİLİMLERİ ENSTİTÜSÜ	429	331	760
TUS	131	155	286
TOPLAM	19533	20139	39672

FAKÜLTE/YÜKSEKOKUL/ENSTİTÜ TOPLAMI	ÖĞRENCİ		
	KIZ	ERKEK	TOPLAM
FAKÜLTE TOPLAMI	12070	11364	23434
YÜKSEKOKUL TOPLAMI	901	830	1731
MESLEK YÜKSEKOKULU TOPLAMI	5204	6350	11554
ENSTİTÜ TOPLAMI	1227	1440	2667
TUS	131	155	286
ÜNİVERSİTE TOPLAMI	19553	20139	39672

Tablo 42 - Yabancı Dil Eğitimi Gören Hazırlık Sınıfı Öğrenci Sayıları ve Toplam Öğrenci Sayısına Oranı

Yabancı Dil Eğitimi Gören Hazırlık Sınıfı Öğrenci Sayıları ve Toplam Öğrenci Sayısına Oranı									
Birim Adı	I. Öğretim			II. Öğretim			I. ve II. Öğretim Toplamı(a)	Yüzde *	TOPLAM ÖĞRENCİ SAYIS
	E.	K.	Top.	E.	K.	Top.			
EĞİTİM FAKÜLTESİ	10	34	44				44	%0,82	5368
FEN EDEBİYAT FAKÜLTESİ	58	82	140	19	45	64	204	%3,72	5483
İKTİSADİ VE İDARİ BİLİMLER FAKÜLTESİ	199	212	411	210	149	359	770	%11,41	6751
MÜHENDİSLİK FAKÜLTESİ	187	129	316	39	13	52	368	%7,73	4758
TEKNOLOJİ FAKÜLTESİ	54	2	56	39		39	95	%56,21	169
TIP FAKÜLTESİ	53	56	109				109	%15,29	713
FİZİK TEDAVİ VE REHABİLİTASYON Y.O .	60	40	100				100	%25,32	395
TURİZM İŞLETMECİLİĞİ VE OTELCİLİK YÜKSEKOKULU	52	69	121				121	%34,87	347
TOPLAM	673	624	1297	307	207	514	1811		23984

*Yabancı dil eğitimi gören öğrenci sayısının toplam öğrenci sayısına(a) oranı

Tablo 43 - Öğrenci Kontenjanları ve Doluluk Oranı

Öğrenci Kontenjanları ve Doluluk Oranı				
Birimin Adı	ÖSYS Kontenjanı	ÖSYS Sonucu Yerleşen	Boş Kalan	Doluluk Oranı
EĞİTİM FAKÜLTESİ	1045	985	60	%94,26
FEN EDEBİYAT FAKÜLTESİ	1470	1212	258	%82,45
İKTİSADİ VE İDARİ BİLİMLER FAK.	1575	1605	-30	%101,9
MÜHENDİSLİK FAKÜLTESİ	1000	936	64	%93,6
TEKNOLOJİ FAKÜLTESİ	180	165	15	%91,67
TIP FAKÜLTESİ	130	129	1	%99,23
DENİZLİ SAĞLIK YÜKSEKOKULU	130	123	7	%94,62
FİZİK TEDAVİ VE REHABİLİTASYON Y.O	95	94	1	%98,95
SPOR BİLİMLERİ VE TEKNOLOJİSİ Y.O.	120	94	26	%78,33
TURİZM İŞLETMECİLİĞİ VE OTEL. Y.O	100	104	-4	%104
ACIPAYAM MESLEK YÜKSEKOKULU	50	37	13	%74
BEKİLLİ MESLEK YÜKSEKOKULU	575	470	105	%81,74
BULDAN MESLEK YÜKSEKOKULU	725	623	102	%85,93
ÇAL MESLEK YÜKSEKOKULU	70	31	39	%44,29
ÇİVRİL ATASAY KAMER M.Y.O.	490	470	20	%95,92
DENİZLİ SAĞLIK HİZMETLERİ M.Y.O.	190	190	0	%100
DENİZLİ SOSYAL BİLİMLER M.Y.O.	120	189	-69	%157,5
DENİZLİ TEKNİK BİLİMLER M.Y.O.	1120	1023	97	%91,34
HONAZ M.Y.O.	1280	1227	53	%95,86
KALE M.Y.O.	100	91	9	%91
TAVAS M.Y.O.	150	136	14	%90,67

Not : 2012 ÖSYS kontenjanına göre yapılmıştır.

Tablo 44 - Enstitülerdeki Öğrencilerin Yüksek lisans (Tezli/Tezsiz) ve Doktora Programlarına Dağılımı

5.1.5. Enstitülerdeki Öğrencilerin Yüksek Lisans (Tezli/ Tezsiz) ve Programlarına Dağılımı

Doktora

Anabilim Dalı	Programı	Yüksek Lisans Yapan Öğrenci Sayısı		Doktora Yapan Öğrenci Sayısı	Toplam
		Tezli	Tezsiz		
SAĞLIK BİLİMLERİ ENST.		74		24	98
ANATOMİ	ANATOMİ	2			2
ANTRENMAN VE HAREKET	ANTRENMAN VE HAREKET	2			2
BİYOİSTATİSTİK	BİYOİSTATİSTİK	1			1
BEDEN EĞİTİMİ VE SPOR	BEDEN EĞİTİMİ VE SPOR	1			1
TIBBİ BİYOKİMYA	TIBBİ BİYOKİMYA	2			2
FARMAKOLOJİ	FARMAKOLOJİ	5			5
FİZYOLOJİ	FİZYOLOJİ	4		5	9
FİZİK TEDAVİ VE REHAB.	FİZİK TEDAVİ VE REHAB.	15		10	25
İŞ VE UĞRAŞI TEDAVİSİ	İŞ VE UĞRAŞI TEDAVİSİ	5			5
HALK SAĞLIĞI	HALK SAĞLIĞI	8			8
HEMŞİRELİK ESASLARI	HEMŞİRELİK ESASLARI	3			3
ÇOCUK SAĞ. VE HAST. HEMŞİRELİĞİ	ÇOCUK SAĞ. VE HAST. HEMŞİR.	5			5
HALK SAĞLIĞI HEMŞİRELİĞİ	HALK SAĞLIĞI HEMŞİRELİĞİ	4			4
TIBBİ BİYOLOJİ	TIBBİ BİYOLOJİ	8		7	15
SPORDA PSİKO-SOSYAL A.	SPORDA PSİKO-SOSYAL A.	3			3
HİSTOLOJİ-EMBİRYOLOJİ	HİSTOLOJİ-EMBİRYOLOJİ	6			6
NÖROLOJİK BİLİMLER	NÖROLOJİK BİLİMLER			2	2
FEN BİLİMLERİ ENSTİTÜSÜ		525	3	115	643
BİLGİSAYAR MÜHENDİSLİĞİ	BİLGİSAYAR MÜHENDİS.	27			27
BİYOLOJİ	BİYOLOJİ	43		10	53
ÇEVRE MÜH.	ÇEVRE MÜH.	12	1		13
ELEKTRİK-ELEKTRONİK MÜH.	ELEKTRİK-ELEKTRONİK MÜH.	43		20	63
ENDÜSTRİ MÜH.	ENDÜSTRİ MÜH.	27			27
FİZİK	FİZİK	27		8	35
GIDA MÜH.	GIDA MÜH.	35		10	45
İNŞAAT MÜH.	İNŞAAT MÜH.	89	1	15	105
İNŞAAT MÜH.	HİDROLİK			1	1
JEOLOJİ MÜH.	JEOLOJİ MÜH.	36		2	38
JEOLOJİ MÜH.	UYGULAMALI JEOLOJİ			2	2
JEOLOJİ MÜH.	GENEL JEOLOJİ			1	1
KİMYA	KİMYA	43		17	60
KİMYA MÜH.	KİMYA MÜH.	3			3
MAKİNA MÜH	MAKİNA MÜH	64		20	84
MAKİNA MÜH	KONSTR. VE İMALAT			1	1
MATEMATİK	MATEMATİK	37	1	8	46
TEKSTİL MÜH.	TEKSTİL MÜH.	26			26
MAKİNA EĞİTİMİ	MAKİNA EĞİTİMİ	13			13
SOSYAL BİLİMLER ENSTİ.		768	166	170	1104
İŞLETME	Yönetim ve Organizasyon	47	3		50
İŞLETME	Yönetim ve Organizasyon (İ.Ö.)	0	12		12
İŞLETME	Üretim Yönetimi ve Pazarlama	39	1		40
İŞLETME	Üretim Yönetimi ve Pazarlama (İ.Ö.)	0	15		15
İŞLETME	Muhasebe ve Finansman	36	5		41
İŞLETME	Muhasebe ve Finansman (İ.Ö.)	0	31		31
İŞLETME	Sayısal Yöntemler	27	4		31
İŞLETME	Sayısal Yöntemler (İ.Ö.)	0	5		5
İŞLETME	Genel İşletme			39	39



Strateji Geliştirme Daire Başkanlığı

İKTİSAT	İKTİSAT	91	8	15	114
İKTİSAT (İ.Ö)	İKTİSAT (İ.Ö)	0	14		14
SİYASET BİLİMİ VE KAMU YÖNETİMİ	SİYASET BİLİMİ VE KAMU YÖNETİMİ	54	4	27	85
SİYASET BİLİMİ VE KAMU YÖN. (İ.Ö.)	SİYASET BİLİMİ VE KAMU YÖN. (İ.Ö.)	0	30		30
MALİYE	MALİYE	57	6		63
MALİYE (İ.Ö.)	MALİYE (İ.Ö.)	0	26		26
TARİH	TARİH			13	13
TARİH	T.C. Tarihi	26	0		26
TARİH	Yakınçağ Tarihi	24	0		24
TARİH	Yeniçağ Tarihi	21	0		21
TARİH	Eskiçağ Tarihi	16	0		16
FELSEFE	Sistemik Felsefe ve Mantık	24	1		25
FELSEFE	Türk İslam Düşünce Tarihi	21	1		22
ARKEOLOJİ	Klasik Arkeoloji	34	0		34
SANAT TARİHİ	SANAT TARİHİ	31	0	5	36
SOSYOLOJİ	SOSYOLOJİ			7	7
SOSYOLOJİ	Genel Sosyoloji ve Metodoloji	38	0		38
BATI DİLLERİ EDEBİYATI	İngiliz Dili ve Edebiyatı	32	0	8	40
BATI DİLLERİ EDEBİYATI	Fransız Dili ve Edebiyatı	4	0		4
KÜLTÜR VAR. KORUMA VE ONARIM	KÜLTÜR VAR. KORUMA VE ONARIM	10	0		10
TÜRK DİLİ VE EDEBİYATI	TÜRK DİLİ VE EDEBİYATI			22	22
TÜRK DİLİ VE EDEBİYATI	Yeni Türk Edebiyatı	12	0		12
TÜRK DİLİ VE EDEBİYATI	Eski Türk Edebiyatı	12	0		12
TÜRK DİLİ VE EDEBİYATI	Yeni Türk Dili	27	0		27
TÜRK DİLİ VE EDEBİYATI	Halk Bilimi	6	0		6
ÇALIŞMA EKO. VE ENDS.İLİŞ.	ÇALIŞMA EKO. VE END.İLİŞ.	79	0		79
ARKEOLOJİ	ARKEOLOJİ			11	11
MALİYE	MALİYE			23	23
EĞİTİM BİLİMLERİ ENSTİTÜ.		431	292	12	735
İLKÖĞRETİM ABD	İLKÖĞRETİM ABD			25	25
İLKÖĞRETİM ABD	Sınıf Öğretmenliği	60	0		60
İLKÖĞRETİM ABD	Okul Öncesi Eğitimi	50	0		50
İLKÖĞRETİM ABD	Sosyal Bilgiler Eğitimi	42	0		42
İLKÖĞRETİM ABD	Fen Bilgisi Eğitimi	59	0		59
İLKÖĞRETİM ABD	İlköğretim Matematik Eğitimi	10	0		10
TÜRKÇE EĞİTİMİ ABD	Türkçe Eğitimi	42	0		42
İNGİLİZ DİLİ EĞİTİMİ ABD	İngiliz Dili Eğitimi	28	0		28
GÜZEL SANATLAR EĞİTİMİ ABD	Resim-İş Eğitimi	26	0		26
GÜZEL SANATLAR EĞİTİMİ ABD	Müzik Eğitimi	35	0		35
EĞİTİM BİLİMLERİ ABD	Eğitim Yön.Den.Plan.Eko.	58		12	70
EĞİTİM BİLİMLERİ ABD	Eğitim Yönetimi,Teftişi,Plan.ve Eko.(İ.Ö.)	0	292		292
EĞİTİM BİLİMLERİ ABD	Rehberlik ve Psikolojik Danışmanlık	12	0		12
EĞİTİM BİLİMLERİ ABD	Eğitim Programları ve Öğretim	9	0		9
Toplam		1798	461	321	2580

Fen Bilimleri Enstitüsündeki 5 Kız 6 Erkek Toplam 11 Özel Öğrenci ,
Sosyal Bilimleri Enstitüsündeki 24 Kız 22 Erkek Toplam 46 Yüksek Lisans Özel Öğrencisi , 3 Kız
2 Erkek Toplam 5 Doktora Özel Öğrencisi dahil değildir.

Tablo 45- Yatay Geçişle 2012Yılında Üniversiteye Gelen, Üniversiteden Ayrılan, Kurum İçi Geçiş Yapan Öğrencilerin Sayıları

Yatay Geçişle 2011 Yılında Üniversiteye Gelen, Üniversiteden Ayrılan, Kurum İçi Geçiş Yapan Öğrencilerin Sayıları ve Bölümleri			
Kurum Dışı		Kurum İçi	
Gelen	Giden	Gelen	Giden
184	75	2	2

Tablo 46 - Üniversiteden Ayrılan Öğrencilerin Sayısı

Üniversiteden Ayrılan Öğrencilerin Sayısı (Yatay Geçiş Dışındaki Nedenlerle)					
Ayrılanların (Kaydı Silinenlerin) Sayısı					Toplam
Kendi İst.	Öğr. Ücr. Ve Katkı payı Yat.	Başarısızlık (Azami Süre)	Yük. Öğ. Çıkarma	Diğer	
525	0	0	0	28	553

Tablo 47 - Yabancı Uyruklu Öğrencilerin Sayısı

Yabancı Uyruklu Öğrencilerin Sayısı		
Kız	Erkek	Toplam
43	83	126

Tablo 48 - Disiplin Cezası Alan Öğrencilerin Sayısı ve Aldıkları Cezalar

Disiplin Cezası Alan Öğrencilerin Sayısı ve Aldıkları Cezalar						
Yük. Öğ. Çıkarma	2 Yarı Yıl Uzaklaştırma	1 Yarı Yıl Uzaklaştırma	1 Hafta- 1 Ay Arası Uzaklaştırma	Kınama	Uyarma	Toplam
0	0	6	24	7	6	43

5.2- Sağlık Hizmetleri

Pamukkale Üniversitesi Hastaneleri

Pamukkale Üniversitesi Sağlık Araştırma ve Uygulama Merkezi Denizli’de, Doktorlar Caddesinde, 12/08/1994 tarihinde, 41 yatak sayısı ile 7.293 m2 kapalı alanda hizmete girmiştir. Daha sonra sırasıyla Kınıklı kampus yerleşkesinde 2002 yılında Kalp Merkezi, 2003 yılında Mavi Hastane adıyla da anılan yataklı servisler, 2005 yılında poliklinik binası hizmete girmiştir. Halkımızla üniversite arasındaki ilişkiler canlı tutulmak amacıyla hastanemizin verdiği sağlık hizmetlerinin kalitesi yeni cihaz ve donanım, ayrıca binaların hizmete girmesi ile hızla artmaktadır.

Pamukkale Üniversitesi Hastaneleri bölgenin en gelişmiş sağlık hizmeti veren kuruluşudur. 700 yatak kapasitesine ulaşan hastanesi ile Denizli ve civar illerden 1.500.000 nüfusa sağlık hizmeti sunulabilmektedir. Hastanedeki poliklinik hizmetlerinde günlük sayı 2.500’e ulaş

mıştır. Her geçen gün talep artışı gözlenmekte, yönetimi yeni önlemler almaya yönlendirmektedir. Bu bağlamda, ayrı bir Geriatri ve Psikiyatri hastanesi tamamlanmak üzere. Fizik Tedavi ve Rehabilitasyon hastanesi kurulması çalışmalarına da başlanmıştır. Yoğun talep nedeni ile Çocuk Hastanesi, diğer hastane yapıları ile ilişkili ayrı bir bina olarak projelendirilmiş ve yapımına önümüzdeki yıllarda başlanacaktır

Pamukkale Üniversitesi hastanelerinde; İç Hastalıkları, Genel Cerrahi, Kadın Hastalıkları ve Doğum, Çocuk Hastalıkları, KBB, Göz Hastalıkları, Ortopedi ve Travmatoloji, Göğüs Hastalıkları, Üroloji, Nöroloji, Kardiyoloji, Kalp Damar Cerrahisi, Göğüs Cerrahisi, Nöroşirürji, Enfeksiyon, Çocuk Cerrahisi, Plastik Cerrahi, Ergin ve Çocuk Psikiyatri, Cildiye, Fizik Tedavi ve Rehabilitasyon, Radyodiagnostik, Nükleer Tıp, Anestezi, Genetik, Mikrobiyoloji, Biyokimya, Patoloji, Radyasyon Onkolojisi, Adli Tıp, Acil Tıp Anabilim Dallarınca poliklinik, klinik ve laboratuvar hizmetleri verilmektedir.

Aşağıdaki tabloda Pamukkale Üniversitesi Hastanelerine ait bazı önemli istatistik bilgileri görülmektedir.

Tablo 49 - Sağlık Hizmetleri

Sağlık Hizmetleri			
Birim	Yatak Sayısı	Hasta Sayısı	Tetkik Sayısı
ACİL SERVİS HİZMETLERİ	48	72.720	-
YOĞUN BAKIM	89	3.066	-
KLİNİK	600	36.189	-
AMELİYAT SAYISI	-	26.123	-
POLİKLİNİK HASTASI SAYISI	-	707.114	-
LABORATUAR HİZMETLERİ	-	-	4.050.121
RADYOLOJİ ÜNİTESİ HİZMETLERİ	-	-	265.118
NÜKLEER TIP BÖLÜMÜNDE VERİLEN HİZ.	-	4.850	-
MEDİKO SOSYAL POLİKLİNİK HASTA SAYISI	737	13.682	-
Toplam	737	859.172	4.315.239

Tablo 50 - Pamukkale Üniversitesi Eğitim Uygulama ve Araştırma Hastanesi Yıllara Göre İstatistik Bilgileri

	2005	2006	2007	2008	2009	2010	2011	2012
Mevcut Yatak	292	310	376	376	352	376	564	689
Poliklinik Sayısı	217.514	207.631	273.138	345.417	345.873	339.690	428.594	707.114
Serviste Yatan Hasta	14.687	17.730	21.067	24.752	20.788	25.040	26.603	36.189
Büyük Ameliyat	6.245	7.372	7.870	7.903	1351	5.441	5.637	-
Orta Ameliyat	1.413	1.829	1.955	2.235	7314	9.925	6.927	-
Küçük Ameliyat	830	921	1.750	1.275	1.561	1.600	2.912	-
A Grubu Ameliyat	-	-	-	-	-	-	-	1.990
B Grubu Ameliyat	-	-	-	-	-	-	-	4.740
C Grubu Ameliyat	-	-	-	-	-	-	-	4.582
D Grubu Ameliyat	-	-	-	-	-	-	-	3.697
E Grubu Ameliyat	-	-	-	-	-	-	-	10.565
Diğer Gününbirlik Ameliyat	-	-	-	-	-	-	-	549
Yatak İşgal Oranı (%)	85,2	94,7	88,3	93,0	88,8	95,1	60,6	78

Kalite Yönetim Sistemi çalışmaları kapsamında komite üyeleri, akreditasyon temsilcileri ile birlikte devam eden çalışmaların ilk adımı olarak PAÜ_SARUM bünyesinde oluşturulan Kalite Yönetim Sistemini geçerli kılmak üzere ISO 9001:2008 Belge Denetimine girilmiştir. Hastanemiz tüm birimlerinde 5 gün devam eden denetimler sonucunda kurumumuz ilk adım olarak **ISO 9001:2008 Belgesi** almaya hak kazanmıştır.

Yeni Açılan Birimler

- Hastane yeni yerleşim yerine taşındı.Böylelikle yatak sayısı 346 dan 689 yatağa çıkarıldı.
- Nöroloji Yoğun Bakım Ünitesi açıldı.
- İkinci Anjio Ünitesi kuruldu.
- Yoğun bakımlar yeni yerleşim yerine taşındı.Yoğun bakımların yatak sayısı 50 den 89 yatağa çıkarıldı.
- Ameliyathaneler yeni binaya taşındı.9 olan ameliyathane salon sayısı 20 salona çıkarıldı.
- Morg standartlara uygun hale getirilerek hizmete girdi.
- Hastanenin çevre düzenlemesi kapsamında asfalt işleri yapıldı.
- Psikiyatri Hastanesi inşaatının projeleri tamamlanarak ihalesi yapıldı.
- Blok (eski yataklı birimler) tadilatı ve güçlendirme inşaat işleri yapıldı.

5.3- Mühendislik Hizmetleri

Yirmi yaşını tamamlayan Pamukkale Üniversitesinin 700'ün üzerinde öğretim üyesi ile Denizli sanayisinin tecrübesini buluşturan ve 2012 yılında resmi açılışı yapılan Pamukkale Teknokent, fikirden ürüne giden yolda 41 şirketiyle hızla büyümektedir. Pamukkale Teknokent'in kuruluş amacı: Bölgesel şirketlerin küresel rekabet edebilirliğini ve kalkınmanın önemli unsuru olan yeni bilgi üretebilme sürecine üniversite-sanayi işbirliğini teşvik ederek katkı sağlamaktır.

Halen teknogirişim desteği kapsamında Bilim, Sanayi ve Teknoloji Bakanlığı tarafından desteklenen 100 bin lira hibe destekli dört proje, PAU Teknokent'te yürütülmektedir.

Üniversite-Sanayi işbirliğini benimsemiş Bölgenin ve Denizli'nin sanayisi, ar-ge inovasyon çalışmalarına hız vermiştir. Genç ve dinamik Pamukkale Üniversitesi öğretim üyeleri de gerek danışmanlık, gerekse kendi şirketlerini kurarak Pamukkale Teknokent'te yer almaktadırlar.

Mühendislik Fakültesi bünyesinde kurulmuş olan laboratuvarlar eğitim-öğretim ve araştırma faaliyetlerinin yanında Denizli sanayisinin ve kurumlarının da hizmetine sunulmaktadır. İnşaat Mühendisliği bölümünde, Deprem ve yapı teknolojileri alanında, mevcut binaların deprem bakımından incelenmesi ve güçlendirme projelerinin hazırlanması çalışmaları hem Denizliye hem de diğer bölge illerine hizmet sunulmaktadır. Ulaşım mühendisliği alanında uzman araştırmacılar belediyelere bilgi ve tecrübe aktarımı yapmaktadırlar. Makine, Tekstil, Endüstri, Gıda, Jeoloji ve Elektrik-Elektronik Mühendisliği bölümlerinde birçok alanda uygulamaya katkı faaliyetleri yürütülmekte, bilgi transferi gerçekleştirilmektedir. Otomotiv eğitimi ve ilgili alanlarda araştırmaya yönelik atölye ve laboratuvarlar, elektronik eğitimi ve araştırmaya yönelik laboratuvarlar ve bilgisayar eğitimine yönelik laboratuvarlar üniversitemizin temel altyapı olarak sağlamış olduğu CNC tezgâhları, PLC eğitim laboratuvarı, AUTOCAD eğitim laboratuvarı, gerek üniversitemiz öğrencilerinin daha kaliteli eğitim görmesine gerek bu teknolojik altyapının Denizli sanayisine eğitim ve hizmet olarak katkı sağlaması açısından önemlidir.

5.4-İdari Hizmetler

Üniversitemiz idari hizmetlerinin, mevzuatla öngörülen görevlerinin 2012 yılında da yerine getirilmesi çalışmalarına rutin olarak devam edilmiştir.

5.5-Akademik Hizmetler

Mevzuatla çizilmiş görevlerin 2012 yılında da yerine getirilmesi çalışmalarına rutin olarak devam edilmiştir.

5.6-Diğer Hizmetler

Araştırma ve Uygulama Merkezleri

2547 sayılı Yüksek Öğretim Kanununun 7. maddesine göre, Pamukkale Üniversitesi Rektörlüğü'ne bağlı olarak kurulmuş aşağıda isimleri belirtilen 22 merkez ve 1 Yapı Teknolojileri ve Deprem Araştırma Laboratuvarı bulunmaktadır. Bu merkezler ve laboratuvar ülkemizin ar-ge çalışmaları ve politikalarına katkıda bulunmak amacıyla projeler yürütmektedir.

Tablo 51. Pamukkale Üniversitesi Araştırma Merkezleri

1. Atatürk İlkeleri ve İnkılâp Tarihi Araştırma ve Uygulama Merkezi
2. Bitki Genetiği ve Tarımsal Biyoteknoloji Uygulama ve Araştırma Merkezi (BİYOM)
3. Coğrafi Bilgi Teknolojileri Uygulama ve Araştırma Merkezi (COBİTEM)
4. Deniz Kaplumbağaları Uygulama ve Araştırma Merkezi (DEKAMER)
5. Denizli Yöresi ve Halk Kültürü Uygulama ve Araştırma Merkezi (DEHAM)
6. Dil Öğretimi Uygulama ve Araştırma Merkezi (PADAM)
7. Eğitim Bilimleri Araştırma ve Uygulama Merkezi (EBAUM)
8. Enerji Araştırma ve Uygulama Merkezi (PAÜEUAM)
9. Gen Mühendisliği - Biyoteknoloji Araştırma ve Uygulama Merkezi(PAMGEN)
10. Güç Sistemleri Uygulama ve Araştırma Merkezi
11. Kadın Sorunları Uygulama ve Araştırma Merkezi (KASUAM)
12. Kalite Yönetimi ve Veri Değerlendirme Uygulama ve Araştırma Merkezi (KADEM)
13. Malzeme Araştırma ve Uygulama Merkezi (MALUYAM)
14. Mantar Araştırma ve Uygulama Merkezi (PAÜMMER)
15. Mekatronik Araştırma ve Uygulama Merkezi (PAÜMEK)

16. Rekabet Hukuku ve Rekabet İktisadi Araştırma ve Uygulama Merkezi (REKHUKMER)
17. Sağlık Araştırma ve Uygulama Merkezi (PAÜSAUM)
18. Simülasyon ve Modelleme Araştırma ve Uygulama Merkezi (SİMMOD)
19. Spor Bilimleri ve Teknolojisi Araştırma ve Uygulama Merkezi (PAÜSPOR)
20. Strateji Araştırma Geliştirme ve Entegrasyon Araştırma ve Uygulama Merkezi (SAGEM)
21. Sürekli Eğitim ve Program Geliştirme Merkezi (PAÜSEM)
22. Toplumsal Ekonomik ve Siyasal Araştırmalar ve Uygulama Merkezi (TESAUM)

Eğitim Bilimleri Araştırma ve Uygulama Merkezi, Pamukkale Üniversitesi'nde görev yapan öğretim elemanlarının yeterliliklerine ilişkin öğrenci algıları aracılığıyla üniversitemizdeki hâlihazırdaki eğitim kalitesine ilişkin öğrenci memnuniyet düzeylerinin belirlenmesi ve akademik kaliteyi artırma amacıyla ihtiyaç analizi yapılarak gerekli görülen alanlarda eğitim programlarının düzenlenmesi amacıyla proje geliştirilmesi faaliyetlerini gerçekleştirmektedir. Atatürk İlkeleri ve İnkılâp Tarihi Araştırma ve Uygulama Merkezi, Atatürk İlke ve inkılaplarını tanıtıcı programlar düzenlemekte, anma günleri ve bayramlarda üniversite içi ya da dışında konferans, panel ve forum gibi etkinlikler gerçekleştirmektedir. Merkez ayrıca BELGİ adlı bir tarih araştırma dergisi çıkarmaktadır.

Strateji Araştırma ve Geliştirme ve Entegrasyon Araştırma ve Uygulama Merkezi, İnsan Kaynakları, Dış Ticaret Finansmanı ve Avrupa Birliği konularında Bakanlıklarla ve PAÜSEM ile işbirliği içerisinde bulunarak öğrencilere sertifikalı eğitim programları düzenlemektedir. Kadın Sorunları Uygulama ve Araştırma Merkezi, toplum yaşamında kadın ve çocuğun yeri ile ilgili seminerler, konferanslar ve eğitim programları düzenleyerek yerel yönetimlerin de işbirliği ile Denizli halkını kadın hakları konusunda bilinçlendirmeyi amaçlayan faaliyetlerde bulunmaktadır. Denizli Yöresi ve Halk Kültürü Araştırma ve Uygulama Merkezi, Denizli ve yöresi halk kültürüyle ilgili çalışmaların temin edilerek merkezde toplanması, yeni saha araştırmalarındaki verilerle değerlendirilerek Denizli Kültür Envanteri hazırlama girişimleri başlatmış, yöreyle ilgili çalışmalarda öncü olmayı amaçlamıştır. Coğrafi Bilgi Teknolojileri Uygulama ve Araştırma Merkezi, Coğrafi Bilgi Teknolojilerinin farklı branşlarda kullanım alanlarını açıklamak ve bu konudaki akademik çalışmaları desteklemek için çeşitli seminer çalışmaları gerçekleştirmektedir. Toplumsal Ekonomik ve Siyasal Araştırmalar ve Uygulama Merkezi, AB müktesebatı ve yerel yönetim uygulamalarına yönelik topluma bilgilendirme eğitimleri düzenlemekte ve Denizli Belediyesi'ne Belediye Hizmetlerinin Geliştirilmesi konulu uluslararası bir proje kapsamında destek faaliyetlerini sürdürmektedir.

Öncelikle Üniversite Personeli ve Öğrencileri olmak üzere Denizli'de yaşayan herkese kaliteli spor olanakları sunmak amacıyla kurulmuş olan Spor Bilimleri ve Teknolojisi Araştırma ve Uygulama Merkezi, birçok spor dalında öğrenci toplulukları ve üniversite spor takımlarına fiziki imkân sağlamaktadır. Uluslararası standartlara uygun sportif yarışmalar ve spor eğitiminin yapılabilirdiği, büyük ölçekli, çok amaçlı, entegre bir spor kompleksine sahip Merkez, toplam 18.000 m² kapalı, 20.000 m² açık alana sahip olan ve fonksiyonlarının çeşitliliği ve kapasitesi dikkate alındığında ülkemizin en büyük kapalı spor tesisi konumundadır.

PAÜSEM ve İŞKUR ile birlikte Mantar Yetiştiriciliği Kursu düzenleyen Mantar Araştırma ve Uygulama Merkezi, “Zehirli Mantarlar ve Mantar Zehirlenmeleri” konulu konferanslar düzenleyerek Biyoloji Bölümü öğrencilerini bilgilendirmekte ve çeşitli arazi çalışmaları gerçekleştirerek danışmanlık hizmetleri sunmaktadır. Bitkisel çoğaltma materyallerinin modern teknolojilerle ıslah edilmesi, hastalıktan arı çoğaltma materyallerinin üretilmesi ve korunması alanlarında inovatif Ar-Ge faaliyetlerin yürütülen Bitki Genetiği ve Tarımsal Biyoteknoloji Uygulama ve Araştırma Merkezi’nde Bitki Genetiği ve Tarımsal Biyoteknoloji alanlarında önemli projeler geliştirilip uygulanmaktadır. Deniz Kaplumbağaları Uygulama ve Araştırma Merkezi’nde, deniz kaplumbağa popülasyonlarının izlenmesi ve korunması çalışmaları gerçekleştirilmektedir.

Kalite Yönetimi ve Veri Değerlendirme Uygulama ve Araştırma Merkezi, Kalite Yönetim Sistemi’nin gerektirdiği faaliyetlerin yürütülmesi için gerekli çalışmaları yapmak ve koordine etmek, iyileştirme süreçlerini planlamak, verimliliklerini değerlendirmek, Kurumsal Veri Analizi Raporları’nı tasarlamak ve çıktılarını değerlendirmek amacıyla çalışmalarına devam etmektedir. Malzeme Araştırma ve Uygulama Merkezi; her iki yılda bir uluslararası malzeme sempozyumu gerçekleştirerek, malzeme konusunda çalışan bilim adamlarını PAÜ’de toplamakta ve çeşitli seminerler gerçekleştirerek malzeme dünyasındaki yenilikleri toplumla paylaşmaktadır. Enerji Uygulama ve Araştırma Merkezi, Yenilenebilir Enerji Çözümleri konusunda uluslararası projeler ve TÜBİTAK projeleri kapsamında görev alarak faaliyetlerde bulunmaktadır.

Pamukkale Üniversitesi Sürekli Eğitim ve Program Geliştirme Merkezi (PAÜSEM), üniversitenin örgün ve akademik eğitim programları dışında sürekli olarak verilecek eğitim programlarını geliştirmek, bu programları uygulamak üzere kurs ve seminer düzenlemek fonksiyonunu yerine getirmektedir. Sürekli eğitim merkezinde gerçekleştirilen eğitim programları sayısı öğrencilerin talepleri, bölgesel ihtiyaçlar doğrultusunda belirlenmekte ve eğitimler düzenlenmektedir. Yıllara göre PAÜSEM’de düzenlenen eğitim programı sayısı Şekil 15’te, düzenlenen bu eğitim programlarına katılan katılımcı sayısı ise Şekil 16’da gösterilmiştir.

Sürekli Eğitim ve Program Geliştirme Merkezi (PAÜSEM); yetenekleri, güncel ve çağdaş bilgilerle donatarak; becerileri, kaliteli eğitmenlerle geliştirerek topluma daha iyi hizmet verebilmek ve çevreyle bütünleşmeyi kolaylaştırabilmek amacıyla kurumsal ve bireysel amaçlı eğitim programları düzenlemektedir. İŞKUR’ a kayıtlı işsiz bireylere mesleki eğitimler verilerek, iş hayatında vasıflı bireyler yetiştirilmesi sağlanmaktadır. Kamu Kurumları ve Özel Sektördeki Kuruluşlarla yapılan protokollerle kurum çalışanlarına özel eğitimler PAÜSEM bünyesinde düzenlenmektedir.

Tablo 52 – PAÜSEM Eğitim Programları

EĞİTİM PROGRAMLARI	
ALES	UYGULAMALI DIŞ TİCARET
ÜDS	İŞKUR-BÜRO YÖNETİMİ VE SEKRETERLİK
KPDS	İŞKUR-TURİZM VE OTELCİLİK
KPSS-B	İŞKUR-MAKİNE OPERATÖRÜ (KONFEKSİYON DOKUMA MAKİNE)
TEMEL İNGİLİZCE	İŞKUR-AŞÇI YARDIMCISI
C #	İŞKUR-ÖRTÜ ALTI DOMATES YETİŞTİRİCİLİĞİ
GRAFİK TASARIM	İŞKUR-DIŞ TİCARET FİNANSMANI VE BORSA HİZMETLERİ
CATIA	İŞKUR-YÖNETİCİ SEKRETERİ
İNSAN KAYNAKLARI	İŞKUR-İŞ VE MESLEK DANIŞMANLIĞI
ERASMUS (İNG/ALM/İTAL)	İŞKUR-MANTAR YETİŞTİRİCİLİĞİ
TEMEL RUSÇA	İŞKUR-HASTA KABUL İŞLEMLERİ GÖREVLİSİ
ORTA RUSÇA	İŞKUR-PERAKENDE VE MAĞAZACILIK-1
FRANSIZCA	İŞKUR-PERAKENDE VE MAĞAZACILIK-2
YABANCILARA TÜRKÇE EĞİTİMİ	



Şekil 15. Yıllara Göre Sürekli Eğitim Merkezinde Düzenlenen Eğitim Programı Sayısı

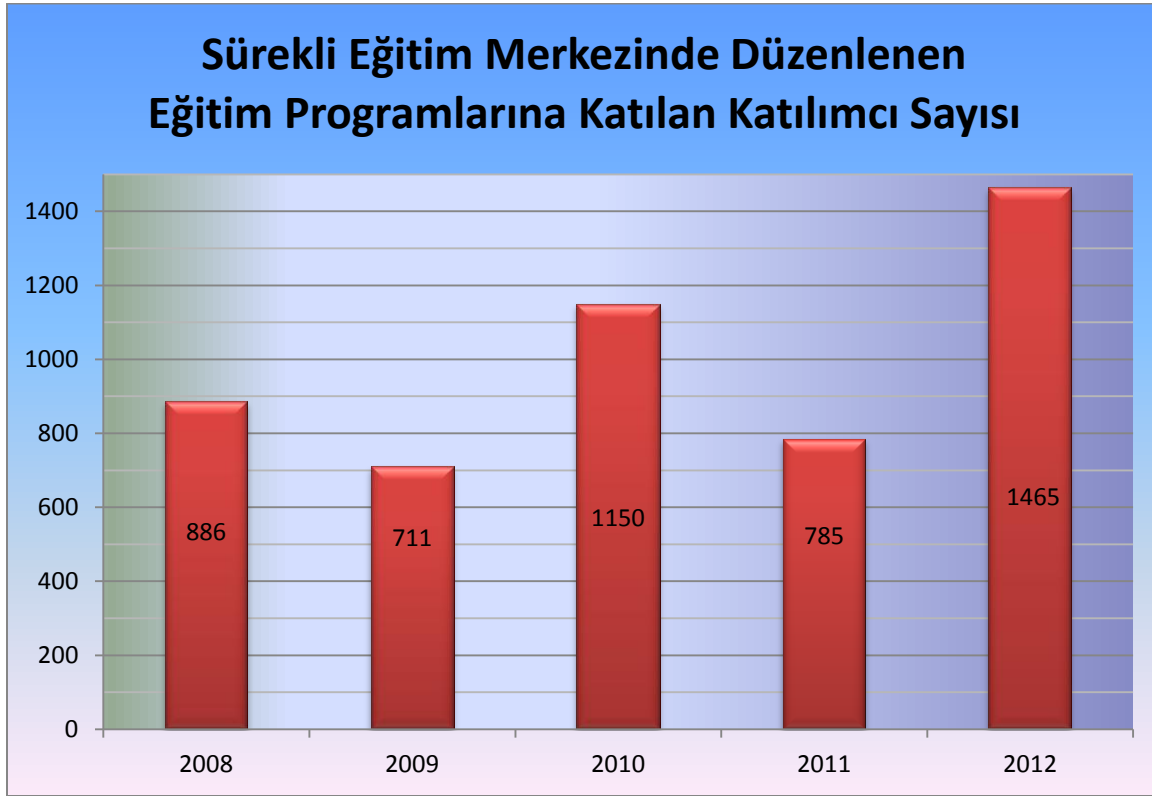

Şekil 16. Sürekli Eğitim Merkezinde Düzenlenen Eğitim Programlarına Katılan Katılımcı Sayısı

Uluslar arası İlişkiler Koordinatörlüğü

Uluslararası İlişkiler Koordinatörlüğü, 2004-2005 akademik yılında Avrupa Birliği Eğitim ve Gençlik Programları Ofisi (AB Ofisi) adı altında faaliyete başlamıştır. 2008-2009 akademik yılında Uluslararası İlişkiler ve Araştırma Geliştirme Koordinatörlüğü (ULAG) adı altında faaliyetlerine devam etmiş ve 11 Şubat 2010 tarihinde Uluslararası İlişkiler Koordinatörlüğü olarak Pamukkale Üniversitesi'nin yurtdışına, özellikle de Avrupa'ya açılan kapısı olmaya devam etmektedir. Koordinatörlüğümüz; 2004-2005 akademik yılında ilk Erasmus öğrenci ve öğretim üyesi değişimleriyle çalışmalarına başlamış olup 2009 yılı itibariyle üç öğretim üyesi ve beş personel ile faaliyetlerine devam etmektedir. Koordinatörlük üniversitemizin, yurtdışına özellikle Avrupa'ya açılan gözü ve kapısı niteliğinde hizmet vermektedir. Koordinatörlük öncelikli olarak Avrupa Birliği'ne üye ülke üniversiteleriyle, Erasmus öğrenci ve öğretim üyesi değişimini organize etmekte ve bunun yanında diğer AB projelerine destek vermektedir. Bu süreç, değişimde yer alacak Avrupa Birliği üniversiteleriyle (üniversitemizdeki bölümlerle koordinasyonlu olarak) anlaşma geliştirmekten başlayıp fiilen değişimin sorunsuz bir şekilde başarı ile tamamlanmasına kadar olan bütün aşamaları kapsamaktadır. Bunu gerçekleştirebilmek için Koordinatörlük mevcut veya planlanan aktiviteleri üniversitemizin ilgili birimleriyle birlikte koordinasyonlu olarak yürütmektedir. Hali hazırda 110 farklı üniversite ile 54 bölümü kapsayan ikili ERASMUS

anlaşmamız bulunmaktadır. Üniversitemiz akademik birimlerindeki tüm bölümlerde AKTS (Avrupa Kredi Transfer Sistemi) çalışması yapılmış, Koordinatörlük bu çalışmaları yönlendirmiş ve destek vermiştir. 2004-2006 yılları arasında Dekanlıkların/Yüksek Okulların/Bölümlerin İngilizce tanıtım ve AKTS kılavuzlarının hazırlanması için Ulusal Ajans kaynaklı bir maddi destekte sağlanmıştır. Ofisin kurulumundan başlayarak ofis için bir web sayfası oluşturulmuştur, bu sayfa düzenli olarak ofis çalışanları tarafından güncellenmektedir. Ayrıca Koordinatörlük, üniversitedeki bölümler için ERASMUS anlaşmalarının arttırılması kapsamındaki çalışmalar bünyesinde bölümlerin İngilizce web sayfalarını hazırlamalarını için teşvik etmektedir.

Erasmus öğrenci ve öğretim üyesi değişimi kapsamında 2012 yılında 217 öğrenci ve 74 öğretim üyesi değişimi gerçekleşmiş, 56 öğrenci Erasmus öğrencisi olarak yurtdışından üniversitemize gelmiş, ayrıca 25 öğretim elemanı yurt dışından üniversitemize gelerek LLP-Erasmus Ders verme hareketliliğinden yararlanmışlardır. 2012-2013 akademik yılında 243 öğrenci, 120 öğretim üyesi değişimi hedeflenmektedir.

Koordinatörlük aynı zamanda, üniversitemizde diğer AB programlarının gelişmesi için çalışmaktadır. Üniversitemizin 7 tanesi tamamlanmış, 5 tane devam etmekte olan 12 Leonardo projesi, 2 tane Erasmus projesi ve 2 tane diğer AB hibe projesi bulunmaktadır.

6 - Yönetim ve İç Kontrol Sistemi

5018 sayılı Kamu Mali Yönetimi ve Kontrol Kanununun - Üst Yöneticiler - başlıklı 11 İnci maddesinde, bakanlıklarda müsteşarın, diğer kamu idarelerinde ise en üst yöneticinin üst yönetici olduğu ifade edilmektedir. Ve "üst yöneticiler, idarenin stratejik planlarının ve bütçelerinin kalkınma planına, yıllık programlara, kurumun stratejik plan ve performans hedefleri ile hizmet gereklerine uygun olarak hazırlanması ve uygulanmasından, sorumlulukları altındaki kaynakların etkili, ekonomik ve verimli şekilde elde edilmesi ve kullanımını sağlamaktan, kayıp ve kötüye kullanımının önlenmesinden, mali yönetim ve kontrol sisteminin işleyişinin gözetilmesi, izlenmesi ve bu kanunda belirtilen görev ve sorumlulukların yerine getirilmesinden Bakana karşı sorumludurlar" denilmektedir.

Üst yönetim, bu sorumluluğun gereklerini harcama yetkilileri, mali hizmetler birimi ve iç denetçiler aracılığıyla yerine getirmektedir.

Kamu Mali Yönetimine, tamamen yeni bir anlayış olan yönetim sorumluluğu ve performans esaslı yönetim anlayışı modelini getiren Kanun ile idarelerin mali görev, yetki ve sorumlulukları arttırılmıştır. İdarede mali yönetim ve kontrol görevinin sağlıklı bir şekilde yürütülmesi, birimlerin organizasyon yapısı ve kapasitesine bağlı kılınmıştır. Anılan Kanunun yürürlüğe girmesiyle birlikte, Üniversitemizin mevcut yönetim modeli de bununla uyumlaştırılmıştır.

Nitekim yasanın 55 inci maddesinde, İç Kontrol; "İdarenin amaçlarına, belirlenmiş politikalara ve mevzuata uygun olarak faaliyetlerin etkili, ekonomik ve verimli şekilde yürütülmesini, varlık ve kaynakların korunmasını, muhasebe kayıtlarının doğru ve tam olarak tutulmasını, mali bilgi ve yönetim bilgisinin zamanında ve güvenilir olarak üretilmesi sağlamak üzere idare tarafından oluşturulan organizasyon, yöntem ve süreçle iç denetimi kapsayan mali ve diğer kontroller bütünüdür" şeklinde tanımlanmıştır.

İç Kontrolün amacı;

- a) Kamu gelir, gider, varlık ve yükümlülüklerinin etkili, ekonomik ve verimli bir şekilde yönetilmesini,
- b) Kamu idarelerinin kanunlara ve diğer düzenlemelere uygun olarak faaliyet göstermesini,
- c) Her türlü mali karar ve işlemlerde usulsüzlük ve yolsuzluğun önlenmesini,
- d) Karar oluşturmak ve İzlemek İçin düzenli, zamanında ve güvenilir rapor ve bilgi edinilmesini,
- e) Varlıkların kötüye kullanılması ve israfını önlemek ve kayıplara karşı korunmasını sağlamaktır.

Üniversitemizde de yasada belirtildiği şekilde I) Ön mali kontrol ve II)İç denetim olmak üzere iç kontrol sistemi oluşturulmuştur.

Ön mali kontrol, harcama birimlerinde işlemlerin gerçekleştirilmesi aşamasında yapılan kontroller ile mali hizmetler birimi tarafından yapılan kontrollerden oluşmaktadır. Yasanın getirdiği en önemli değişiklik olarak esas alınan yönetim sorumluluğu modelinde, harcama öncesi kontrol; işlemleri gerçekleştiren kişilerin her işlemi bir önceki işlemin kontrolünü de içerecek şekilde, süreç kontrolü olarak yapılmaktadır.

II – AMAÇ VE HEDEFLER

A - İdarenin Amaç ve Hedefleri

Stratejik Amaçlar

Stratejik Amaç1:

Bilimsel ve AR-GE çalışmalarının sayısının ve kalitesinin artırılması

Stratejik Amaç2:

Eğitim-Öğretim kalitesini arttırmak

Stratejik Amaç 3:

Öğrenciye yönelik hizmetin iyileştirilmesi

Stratejik Amaç 4:

Üniversitenin paydaşları ile olan ilişkilerinin iyileştirilmesi

Stratejik Amaç 5:

Kurumsal gelişimin sağlanması

Stratejik Amaç 1: Bilimsel ve AR-GE çalışmalara ağırlık vermek ve kalitesini arttırmak

Pamukkale Üniversitesi eğitim-öğretim faaliyetleri dışında araştırma, teknoloji geliştirme, sağlık, sanayi, kültür ve spor alanlarında da ürün ve hizmet üretimi faaliyetlerinde bulunmaktadır. Kuruluşundan günümüze değin özellikle bulunduğu bölge açısından oldukça stratejik öneme sahip olan Pamukkale Üniversitesi bu faaliyetlerdeki gücünü mevcut idari yapısından, sayısı yükselen konusunda uzman akademisyen ve çalışan kadrosundan ve üniversiteye destekleri her geçen gün artan yöre halkı ve sanayisinden almaktadır. Bölgesel ve ulusal ihtiyaç ve çıkarları ön planda tutarak uluslar arası bilim ve bilgi birikimine de katkı sağlamayı amaç edinmiş olan Pamukkale Üniversitesi bu doğrultuda toplum yararını gözeterek araştırma, teknoloji geliştirme, endüstriyel ürün geliştirme ve gerektiğinde üretme, tıbbın bütün alanlarında sağlık hizmeti sunma, kültür ve spor hizmetlerini topluma yayma çabalarını sürdürme kararlılığındadır. Ancak bu süreçte çeşitli kurum ve kuruluşlar ile ve diğer üniversiteler ile rekabet zorunluluğu kaçınılmaz bir gerçektir. Rekabetin başta gelen unsurlarından birisi önceliklerden ve kaliteden taviz vermeyen, nitelikli ürün ve hizmet üretimi, bir diğeri ise bu üretim ve hizmet sürecinin belirli standartlara uygun hale getirilmesidir. Bu öngörü ışığında Pamukkale Üniversitesi, genelinde eğitim-öğretim dışında başta bilgi teknolojileri olmak üzere araştırma ve teknoloji geliştirme faaliyetlerine yönelik altyapı ve donanımı geliştirmek, üretilen bilimsel çalışmaların kalitesini yükseltmek ve bu çalışmaların sonuçlarını gerek ürün gerekse hizmet olarak toplum yararına sunmak amacındadır.

Hedefler

1. Ulusal ve uluslar arası endekslerde taranan dergilerde yayınlanan makale sayısının her yıl %10 arttırılması
2. Her yıl üniversitemiz tarafından en az 5 adet ulusal / uluslar arası kongre ve sempozyum düzenlenmesi
3. 2013 yılına kadar Uluslar arası patent başvuruları yapılması
4. TÜBİTAK ve AB kaynaklarından desteklenen proje sayısının her yıl %10 arttırılması ve DPT destekli proje gerçekleştirilebilmesi

Stratejik Amaç 2: Eğitim kalitesini arttırmak

Üniversitelerin en temel görevleri arasında bireysel ve toplumsal değerlere sahip, dünyanın ve ülkenin ihtiyaçlarına yönelik alanlarda hizmet verecek nitelikli insanlar yetiştirmek yer alır. Pamukkale Üniversitesi'nin bu temel görevi en iyi şekilde yerine getirmesi için eğitim kalitesini sürekli olarak izlemesi ve yükseltmesi gereklidir. Kaliteli eğitim hizmetleri sunmak için nitelikli eğitim programlarının, öğrencilerin ve bu hizmetleri sunacak akademik ve idari kadroların gerekliliği şarttır. Bu nedenle, Pamukkale Üniversitesi söz konusu olan bu şartları kaliteli eğitim ve öğretimin gereklerine uygun olarak yeniden düzenlemek ve geliştirmek amacındadır.

Hedefler

1. 2013 yılına kadar; Denizli Kenti ve Pamukkale Üniversitesi'nin sosyal, ekonomik ve teknolojik gelişiminin zorunlu kıldığı, 2 fakültenin kurulması ve Fen Edebiyat Fakültesinin Fen ve Edebiyat Fakültesi olarak ayrılması
2. 2013 yılına kadar, en az 3 Fakülte veya yüksekokulun öncelikli bölümlerinin, uluslar arası standartlarda akreditasyonunun sağlanması
3. 20013 yılına kadar, her yıl en az 1 fakülte veya yüksekokulun kalite yönetim sistem belgesi alması
4. 2013 yılına kadar, her yıl bir fakültede öncelikli en az bir bölümde yan dal uygulamasına geçilmesi
5. Ulusal ve uluslar arası saygın üniversitelerle işbirliği programlarının sayısının her yıl %15 arttırılması
6. Öğretim Üyeleri tarafından basılan ders notu, bilimsel kitap ve verilen online ders sayısının her yıl en az 3 adet arttırılması
7. Bütün akademik programların müfredatlarının en az 4 yılda bir güncellenmesi
8. 2013 yılına kadar, öğretim üyesi başına düşen öğrenci sayısının 19 olması
9. 2013 yılına kadar; devam eden ve yeni projelendirilecek inşaatların, makine-teçhizat ve donanımlarının tamamlanması
10. 2013 yılına kadar, personele ve öğrenciye uygun sayıda (10 öğrenci için 1, her öğretim üyesi için 1, 2 idari personel için 1) bilgisayar sağlanması

11. Kütüphane hizmetlerinden faydalanma oranının her yıl %20 artırılması**Stratejik Amaç 3: Öğrenciye yönelik hizmetlerin iyileştirilmesi****Hedefler**

1. 2013 yılına kadar, öğrencilere yönelik psikolojik, rehberlik, danışmanlık ve kariyer hizmetleri merkezi kurulması ve etkinliklerinin her yıl %20 artırılması
2. 2013 yılına kadar, her yıl farklı bir yabancı dil dersinin müfredata konulması

Stratejik Amaç 4: Üniversitenin paydaşları ile olan ilişkilerinin iyileştirilmesi

Denizli şehir olarak tekstil şehri olarak bilinmesine rağmen aynı zamanda makine imalat ve mermercilik alanında da adından söz edilir hale gelmiş ve Türkiye sanayisi içinde önemli bir yere gelmiştir. Pamukkale Üniversitesi, Denizli şehrinde bulunması itibariyle oldukça şanslı bir konumdadır. Üniversite olarak bu şansını en iyi şekilde kullanmak azmindedir. Üniversite sanayi işbirliğini artırmak ve karşılıklı desteği güçlendirmek büyük önem arz etmektedir. Sanayi ile birlikte yerel yönetim ve sivil örgütlerle iletişimi artırarak, ihtiyaç duyulan sosyal, kültürel, araştırma, çevre vb alanda ortak çalışmaya ve bu bilincin oluşmasına en üst düzeyde katkı sağlamak ve her platformda öncü olmak amacındadır. Bu stratejik amaç doğrultusunda aşağıdaki alt amaçlar gerçekleştirilecektir;

Hedefler

1. 2013 yılına kadar, resmi kuruluşlar, sivil toplum kuruluşları, yerel yönetimler ve sanayinin ihtiyaç duyduğu alanlarda her yıl en az 5 adet eğitim, seminer, kongre, sempozyum, sosyal ve kültürel etkinlik düzenlenmesi
2. Her yıl en az 3 adet uygulamaya dönük yüksek lisans ve doktora tezi yapılması
3. Yerel yönetimlerle işbirliği içerisinde her yıl en az 3 adet proje geliştirilmesi

Stratejik Amaç 5: Kurumsal gelişimin sağlanması

Modern kurumlar içlerinde barındırdıkları insanların duygu, düşünce ve kurumda olmalarına değer verip, bu insanların motivasyonuna yönelik araçlar geliştirmektedirler. Çünkü insanın mutlu olduğu yere daha fazla bağlandığı ve daha verimli olduğu bilinmektedir. Bunun anahtar kavramlarından birisi de insanlarda kuruma bağlanma, kuruma ait hissetme ve kurumla özdeşleşme yaratacak olan, kurum kimliği ve kültürü yaratmak yada desteklemektir. Pamukkale Üniversitesi kurum kültürünü pekiştirmek ve geliştirmek yoluyla tüm paydaşların ortak ve paylaşılmış alışkanlık, tutumlar, davranış kalıpları, temel değerler, inançlar ve amaçlar edinmesini, bireylerin ortak amaçlar içindeki paylarına ait farkındalıklarının artırılmasını, paydaşlar arası güçlü ilişki ve iletişimin sağlanmasını ve uyumu geliştirmeyi amaçlamaktadır. Bilindiği gibi bir iş sahibi olmak, bir kuruma ait olmak kurumsal kimlik ve statü kaynağıdır. Bireyler mensubu oldukları iş ve kurumlar aracılığıyla kimliklerini ifade ederler. Aynı zamanda kurumsal kimlik, bireysel kimliğin ve kişiliğin gelişimi için bir fırsattır. Bunun farkında olan Pamukkale Üniversitesi kurumsal kimliğin desteklenmesi ile insanların “Ben kimim?” sorusuna, verdiği cevaplardan birinin

“Pamukkale Üniversite’liyim” olmasını sağlamayı amaçlamaktadır. Bu yolla Pamukkale Üniversite’li olmayı bir üst kimlik şemsiyesi olarak kabul eden üniversitesini benimsemiş kendi birimi ve üniversitesini içselleştirmiş farkındalık düzeyi yüksek paydaşlar geliştirmek mümkün olacaktır. Tüm paydaşlar, hem bireysel hem kurumsal gelişimin itici gücü ve parçası olacaktır.

Hedefler

1. Üniversitenin kurum kimliğini tanımlayıcı ve tanıtıcı öncelikli hedefleri belirlenerek ve gerekli planlamalar yapılarak, her yıl en az 3 adet tanıtım faaliyetinin düzenlenmesi
2. Akademik ve İdari personele yönelik, her yıl en az 5 adet hizmet içi eğitimin düzenlenmesi.
3. 2013 yılına kadar, Üniversitenin Yönetim Bilgi Sisteminin kurularak geliştirilmesi.

B - Temel Politikalar ve Öncelikler

Üniversitemizin sahip olduğu ve yetiştireceği gençlere aktaracağı değerler, üniversite yaşamına özgü değerlerin yanında toplumun temel değerlerini de içerisine alarak misyonumuzu daha iyi yansıtmamızı sağlayacak unsurlardır. Bunlar;

1. Açıklık ve Şeffaflık
2. Adalet
3. Bilimsellik
4. Çevreye Saygı
5. Estetik Duyarlılık
6. Katılımcılık
7. Mükemmeli Aramak
8. Özgürlük
9. Sosyal Sorumluluk
10. Uygulama Odaklı Olma
11. Yüksek Nitelikli İnsan Yetiştirmedir.

Açıklık ve Şeffaflık

Yönetmel faaliyetlerimiz kurumsal paydaşlarımızın tamamına açıktır. Her düzeydeki yönetmel faaliyetlerimiz açık, şeffaf, hesap verebilir ve açıklanabilir. Kurum içi iletişim desteklenerek, birey-kurum ve bireyler arası güven ilişkisi yaratılır.

Adalet

Üniversitemiz içinde yer alan tüm bireylere liyakata ve emeğe saygı gösterilerek, hiçbir ayırım gözetmeksizin adil biçimde davranılır. Akademik, idari personel ve öğrenciler adil bir ortamda toplam kaliteye katkıda bulunur.

Bilimsellik

Üniversitemiz içinde bilgi bilimsel temelde üretilir, uygun yollarla kullanılır. Yerel, ulusal ve uluslar arası kümülatif bilgi birikimine katkıda bulunur. Araştırmacı, yaratıcı, yenilikçi paydaşlar, öğrenen örgütü oluştururlar.

Çevreye Saygı

Üniversitemiz, bilgi ve teknolojiyi üretir ve uygularken, dar ve geniş anlamda içinde bulunduğu sosyal, fiziksel çevreye olumsuz etkide bulunmamaya gayret eder. Çevreyi korur, çevre bilincini geliştirir.

Estetik Duyarlılık

Ürün ve hizmetlerimizi oluşturduğumuz ve sunduğumuz fiziksel mekanlar estetik duyarlılıkla, çevreye uygun biçimde düzenlenir.

Katılımcılık

Üniversitemiz paydaşlarının yönetim süreçlerine katılması sağlanır. Paydaşlarımız hem işbirliğine açık olma çerçevesinde diğer paydaşlara katkıda bulunmaya ve onlardan katkı almaya açık ve isteklidir.

Mükemmeli Arama

Daima en kaliteli, en iyi hizmeti sunma azmi ile paydaşlarımız standartlarını yüksek tutmaktadır. Sürekli geliştirme ve iyileştirme düşüncesiyle hareket etmektedir.

Özgürlük

Paydaşlarımız bilginin üretimi, akademik çalışmalar, eğitim-öğretim faaliyetleri sırasında özgür iradelerini kullanırlar. Yaratıcılığın, yeniliğin ve bilimsel faaliyetlerin önü hiçbir şekilde tıkanmaz. Paydaşlar kendilerini etik ilkeler ve değerler dışında kısıtlamazlar.

Sosyal Sorumluluk

Üniversitemiz faaliyetleri sırasında toplum yararına sonuçlar elde etmeyi öncelikli olarak ele alır. Yerel, ulusal ve uluslar arası düzeyde topluma katkıda bulunmak arzulanır. Bu sebeple bu düzlemlerdeki sosyal sorumluluk üstlenen sorunlar öncelikli olarak ele alınır.

Uygulama Odaklı Olma

Sosyal sorumluluk anlayışımızla paralel olarak öncelikli olarak yakın çevre tarafından gereksinim duyulan uygulanabilir bilgilerin üretilmesi ve yine yakın çevreden başlayarak yayılması için çalışılır.

Yüksek Nitelikli İnsan Yetiştirme

Öğrenmeyi yaşam boyu süren bir faaliyet olduğu tüm paydaşlarımızca kabul edilir. Bu çerçevede başta öğrencilerimiz olmak üzere tüm üniversitemiz, evrensel insani ve ahlaki değerlere

saygılı, değerlerimize sahip, geniş görüşlü, çağdaş insanlar olarak “yaşam boyu öğrenme” sürecini sürdürürler.

III – FAALİYETLERE İLİŞKİN DEĞERLENDİRMELER

A - Mali Bilgiler

1 - Bütçe Uygulama Sonuçları

Üniversiteler, 5018 sayılı Kamu Mali Yönetimi ve Kontrol Kanununa göre, 01.01.2006 tarihinden itibaren, Özel Bütçeli Kuruluşlar içinde yer almaktadır. Özel bütçeli kuruluşlar, bu kanunda "Bir bakanlığa bağlı veya ilgili olarak belirli bir kamu hizmetini yürütmek üzere gelir tahsis edilen, bu gelirlerden harcama yapma yetkisi verilen, kuruluş ve çalışma esasları özel kanunla düzenlenen kuruluşlar" olarak tanımlanmıştır.

Özel Bütçeli Kuruluşlar;

- Ayrı tüzel kişiliğe haizdirler,
- Mevzuatlara uygun olarak; sosyal, bilimsel, teknik, kültürel alanlarda görevlendirilebilirler,
- Belli ölçüde özerkliğe sahiptirler.

Bir kurumun amaçlarını gerçekleştirebilmesi, o kurumun hangi kaynaklara sahip olduğu ile yakından ilgilidir. Pamukkale Üniversitesinin mali kaynaklarını, hazineden alınan katkı dışında; döner sermaye gelirleri, örgün ve yaygın öğretimden elde edilen gelirler, ikinci öğretim ve yaz okulu gelirleri, diğer hizmet gelirleri ile kira gelirleri oluşturmaktadır.

Üniversitenin 2012 yılında % 14'ü Teşebbüs ve Mülkiyet Gelirleri, % 80'i Alınan Bağış ve Yardımlar, % 6'sı Diğer Gelirler olmak üzere toplam 178.300.492,45 TL'lik bütçeye sahiptir. 2012 yılı bütçe giderleri Tablo 54'de, bütçe gelirleri ise Tablo 53'de yer almaktadır.

Üniversite araştırma projelerinin bütçe kaynakları arasında DPT, TÜBİTAK, AB ve iç kaynak olarak döner sermaye payı sayılabilir.

Ekonomik, sanayi, sivil toplum kuruluşları ve yerel yönetimlerle işbirliği çerçevesinde üretilecek projelerin artırılması ile (bağışlar, vs.) üniversitemizin gelir yaratma kapasitesinin yükseltilmesi düşünülmektedir.

Tablo 53 – Gelirler

Gelirler			
	2012 Bütçesi TL	2012 Gerçekleşme TL	Gerçekleşme Oranı (%)
01 - Vergi Gelirleri	-	-	-
02 - Sosyal Güvenlik Gelirleri	-	-	-
03 - Teşebbüs ve Mülkiyet Gelirleri	17.947.000,00	25.415.939,45	142
04 - Alınan Bağış ve Yardımlar ile Özel Gelirler	144.749.000,00	142.607.193	98
05 - Diğer Gelirler	1.496.000,00	10.277.360	687
06 - Sermaye Gelirleri	-	-	-
08 - Alacaklardan Tahsilatlar	-	-	-
TOPLAM	164.192.000,00	178.300.492	109

Tablo 54 – Giderler

Giderler			
	2012 Bütçesi TL	2012 Gerçekleşme TL	Gerçekleşme Oranı (%)
01-PERSONEL GİDERLERİ	94.366.000,00	105.351.540,00	112
02-SOSYAL GÜVENLİK KURUMLARINA DEVLET PRİMİ GİDERLERİ	16.979.000,00	18.619.511,00	110
03-MAL VE HİZMET ALIM GİDERLERİ	16.175.000,00	21.359.943,00	132
05-CARİ TRANSFERLER	1.672.000,00	1.452.060,00	87
06-SERMAYE GİDERLERİ	35.000.000,00	49.880.197,00	143
	-	-	-
	-	-	-
TOPLAM	164.192.000,00	196.663.252,00	120

Tablo 55 - Üniversite Bütçesi

ÜNİVERSİTE BÜTÇESİ						
	Bütçe Başlangıç Ödeneği	Eklenen	Düşülen	Toplam Ödenek	Harcama	Kalan
01- Personel Giderleri	94,366,000	12,733,574	660,200	106,439,374	105.351.539	1,087,835
02- Sos. Güv. Kur. D. Prim. Gid	16,979,000	2,132,100	189,000	18,922,100	18,619,511	302,589
03- Mal ve Hizmet Alımları	16,175,000	6,876,255	57,000	22,994,255	21,359,943	1,634,312
05- Cari Transferler	1,672,000	15,000	0	1,687,000	1,452,060	234,940
06- Sermaye Giderleri	35,000,000	31.111.704		66,111,704	49,880,197	16,231,507
07- Sermaye Transferleri	0	0	0	0	0	0
TOPLAM	164,192,000	52,868,633	906,200	216,154,433	196,663,250	19,491,183

Tablo 56- Öz Gelir

ÖZ GELİR					
	Bütçe Başlangıç Ödeneği	2012 Yılı Toplam Gelir	Gerçekleşme Durumu %	Gider/ Harcama	Sonuç (Kalan/ Bloke)
Bilimsel Araştırmalar	1,414,000	5,246,206	371	5,246,206	.00
SKS Bütçesi	6,645,000	11,380,325	171	9,133,309	2.247.016
Yaz Okulu	2,243,000	3,396,821	151	2,965,285	431,535
İkinci Öğretim	9,870,000	13,314,339	134	9,959,169	3.355.170
Tezsiz Yüksek Lisans	50,000	569,476	1138	336,285	233,191
Kira Gelirleri	55,000	790,658	1437	95,501	695.157
Şartlı Bağış	-	1,510,355	-	1.510.353	0
TOPLAM	20.277.000	36,208,1809	-	29,246,108	6,962,069

Tablo 57 - Enstitüler(2010-2012)

ENSTİTÜLER(2010-2012)						
ENSTİTÜLER	2010		2011		2012	
	Bütçe Başlangıç Ödeneği	Gerçekleş .	Bütçe Başlangıç Ödeneği	Gerçekleş .	Bütçe Başlangıç Ödeneği	Gerçekleş .
Sağlık Bilimleri Enstitüsü	240,000	233,700	447,000	256,554	348,000	592,967
Fen Bilimleri Enstitüsü	418,800	1,092,839	1,054,500	1,339,943	1.526,500	2.024,799
Sosyal Bilimler Enstitüsü	625,700	1,852,930	1,767,500	1,965,210	1.936,000	2.600.420
Eğitim Bilimleri Enstitüsü					20,500	405,835
TOPLAM	1,284,500	3,179,469	3,269,000	3,561,707	3.831,000	5.624.021

Tablo 58 - Fakülteler(2010-2012)

FAKÜLTELER(2010-2012)						
FAKÜLTELER	2010		2011		2012	
	Bütçe Başlangıç Ödeneği	Gerçekleş .	Bütçe Başlangıç Ödeneği	Gerçekleş .	Bütçe Başlangıç Ödeneği	Gerçekleş .
Tıp Fakültesi	15,645,800	16,793,792	17,791,600	19,153,989	21,275,700	22,342,175
Fen Edebiyat Fakültesi	8,034,200	9,364,681	9,243,300	10,592,782	11,412,200	12,209,049
Mühendislik Fakültesi	8,383,400	9,272,603	9,358,400	9,858,803	10,577,600	11,331,424
Teknoloji Fakültesi	0	0	0	0	2.000	497.778
Teknik Eğitim Fakültesi	1,256,200	1,267,010	1,716,100	1,336,935	1,526,700	1,144,460
Mimarlık ve Tasarım Fakültesi	34,900	174,900	939,500	247,210	273.500	425.261
Eğitim Fakültesi	7,552,800	8,051,692	7,994,300	9,067,514	9,947,100	10,087.697
İ.İ.B.F.	5,099,200	6,082,289	5,770,800	6,753,522	7,380,300	8,147.916
Müzik ve Sahne Sanatları Fakültesi	0	0	0	0	3.000	0
İletişim Fakültesi	0	0	0	0	14.000	58,764
TOPLAM	46,006,500	51,006,967	52,814,000	57,010,755	62.412,100	66,244,524

Tablo 59 - Yüksekokullar(2010-2012)

YÜKSEKOKULLAR(2010-2012)						
YÜKSEKOKULLAR	2010		2011		2012	
	Bütçe Başlangıç Ödeneği	Gerçekleş .	Bütçe Başlangıç Ödeneği	Gerçekleş .	Bütçe Başlangıç Ödeneği	Gerçekleş .
Fizik Tedavi ve Rehb.YO.	669,300	672,647	896,400	802,677	912,500	977.147
Denizli Sağlık YO	775,200	805,656	1,016,100	936,556	1,059.900	1,110.852
Spor Bilimleri ve Tek.YO.	805,100	874,924	1,012,500	986,055	1,153,600	1,432,515
Turizm İşl.ve Otelcilik YO.	6,600	190,000	307,500	193,650	226,700	429,399
Yabancı Diller YO	571,600	815,548	1,038,700	1,340,673	2,241,787	2,092,610
Uygulamalı Bilimler Y.O.	-	-	-	1,249	2.000	6,876
TOPLAM	2,827,800	3,358,775	4,271,200	4,260,860	5,596,487	6,049,399

Tablo 60 - Meslek Yüksekokulları(2010-2012)

MESLEK YÜKSEKOKULLARI(2010-2012)						
MESLEK YÜKSEKOKULLARI	2010		2011		2012	
	Bütçe Başlangıç Ödeneği	Gerçekleş .	Bütçe Başlangıç Ödeneği	Gerçekleş .	Bütçe Başlangıç Ödeneği	Gerçekleş .
Acıpayam MYO	25,500	25,500	66,800	77,445	106,000	420.315
Bekilli MYO	805,700	1,016,375	1,230,500	985,310	1,073,500	1.059,233
Bozkurt MYO	37,500	35,000	135,200	14,089	17,400	30,524
Buldan MYO	1,055,100	1,123,584	1,004,800	1,215,411	1,337,400	1,362,770
Çal MYO	-	-	757,000	41,657	65,600	262,976
Çivril MYO	890,400	1,057,134	1,192,100	1,078,644	1,163,700	1,359,066
Denizli Teknik Bilimler MYO	0	0	0	0	-	1.264.350
Denizli Sosyal Bilimler MYO	2,702,700	2,486,925	3,125,100	2,818.175	2,992,300	2,029,504
Denizli Sağlık Hizmetleri MYO	515,400	615,700	814,400	719,282	150,600	162,966
Honaz MYO	1,288,700	1,674,636	1,774,900	1,938,549	2,021,900	2,333,062
Kale MYO	-	-	-	33.080	46.000	302.189



Tavas MYO	-	-	-	47.211	67.700	472,706
TOPLAM	7,321,000	8,034,854	10,100,800	8,968,853	9,042,100	11,059,661

Tablo 61 - İdari Birimler(2010-2012)

İDARİ BİRİMLER(2010-2012)						
REKTÖRLÜK BİRİMLERİ	2010		2011		2012	
	Bütçe Başlangıç Ödeneği	Gerçekleş.	Bütçe Başlangıç Ödeneği	Gerçekleş.	Bütçe Başlangıç Ödeneği	Gerçekleş.
Cari	22,791,600	29,017,921	31,780,000	26,930,329	32,641,000	39,241,785
Yatırım	34,050,000	48,431,415	21,800,000	19,073,532	32,000,000	41,742,979
Transfer	1,400,000	2,668,695	2,079,000	20,194,235	0	0
TOPLAM	58,241,600	80,118,031	55,659,000	66,198,096	64,641,000	80,984,764

Tablo 62 – Bilimsel Araştırmalar Birimi (2010-2012)

BİLİMSEL ARAŞTIRMALAR BİRİMİ	2010		2011		2012	
	Bütçe Başlangıç Ödeneği	Gerçekleş.	Bütçe Başlangıç Ödeneği	Gerçekleş.	Bütçe Başlangıç Ödeneği	Gerçekleş.
Hazine	2,070,000	2,070,000	3,013,000	3,013,000	3.677.000	3.633.000
Döner Sermaye Katkısı	1,277,000	3,134,195	1,167,000	4,002,225	1.393.000	5.417.049
TOPLAM	3,347,000	5,204,195	4,180,000	7,015,225	5.070.000	9.050.049

Tablo 63 – Hastane ve Diğer Merkezler

HASTANE VE DİĞER MERKEZLER	2010		2011		2012	
	Bütçe Başlangıç Ödeneği	Gerçekleş.	Bütçe Başlangıç Ödeneği	Gerçekleş.	Bütçe Başlangıç Ödeneği	Gerçekleş.
Eğitim Araştırma ve Uygulama Merkezi	8,239,700	14,037,600	23,470,000	22.625,326	15.108.000	22.543.320
Diğer Merkezler ve Bölümler	2,964,500	3,029,541	6,000	885	3.720.000	3.281.648
TOPLAM	11,204,200	17,067,141	23,476,000	22,626,211	18.828.000	25.824.968

Tablo 64 – Yatırımlar (2010-2012)

YATIRIMLAR(2010-2012)						
YATIRIMLAR	2010		2011		2012	
	Bütçe Başlangıç Ödeneği	Gerçekleş .	Bütçe Başlangıç Ödeneği	Gerçekleş.	Bütçe Başlangıç Ödeneği	Gerçekleş.
Rektörlük	31,300,000	48,431,415	18,000,000	19,073,532	19,000,000	22,683,536
Bilimsel Araş.Projeleri	2,750,000	3,950,000	3,800,000	5,455,225	4,500,000	6,778,049
Hastane	0	4,275,000	12,000,000	11,352,725	11,500,000	20,418,612
TOPLAM	34,050,000	56,656,415	33,800,000	35,881,482	35,000,000	49,880,197

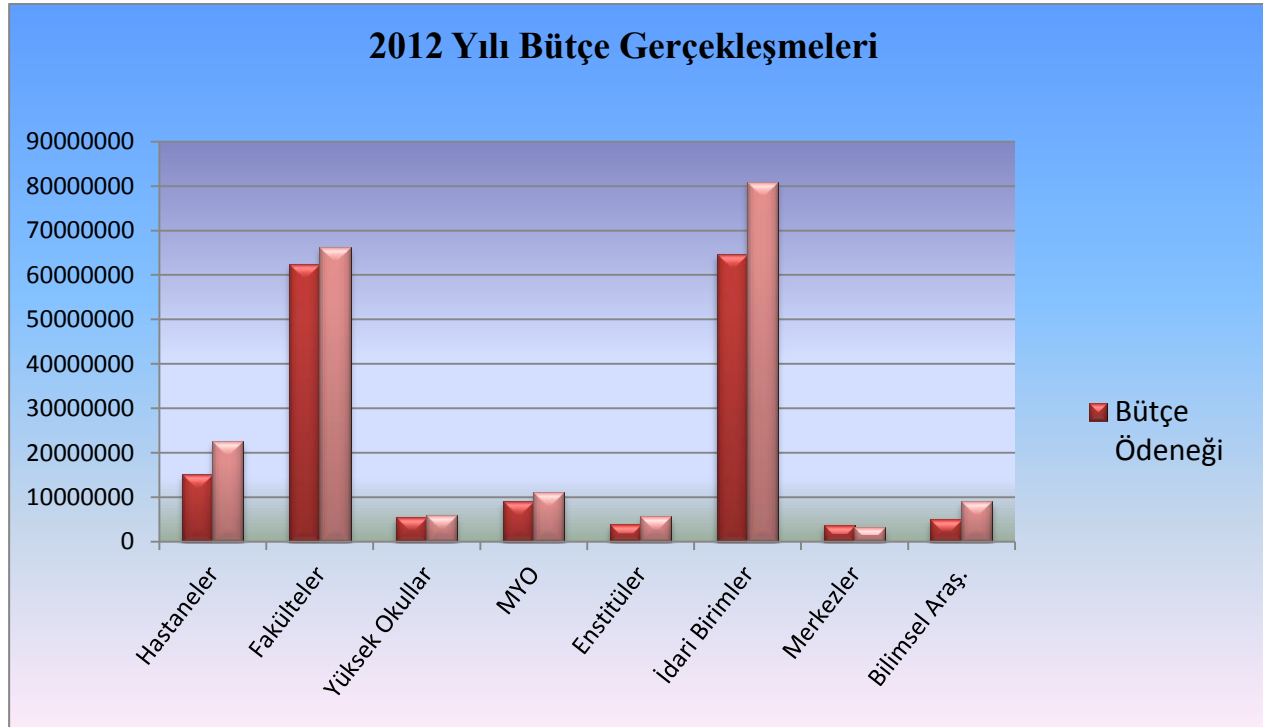

Şekil 17 - 2012 Yılı Bütçe Gerçekleşmeleri

2 - Temel Mali Tablolara İlişkin Açıklamalar

Üniversitemizin 2012 Mali Yılı Bütçesinin ekonomik sınıflandırma kodunun birinci düzeyi incelendiğinde;

01- Personel Giderleri:

Bu tertibe 2012 Mali Yılı Bütçe Kanunu ile 94.366.000.-TL ödenek tahsis edilmiş, personel giderleri karşılama ödeneğinden sağlanan ek ödenek ve kurum içi aktarma ile 12.733.574.- TL ödenek eklenmiş, 660.200.-TL ödenek düşülmüş, 2.790.427.-TL tenkis edilmiş, 105.351.539- TL harcama yapılmış olup; gerçekleşme oranı % 111,64 dür.

02- Sosyal Güvenlik Kurumlarına Devlet Primi Giderleri:

Bu tertibe 2012 Mali Yılı Bütçe Kanunu ile 16.979.000.-TL ödenek tahsis edilmiş, personel giderleri karşılama ödeneğinden sağlanan ek ödenek ve kurum içi aktarma ile 2.132.100.-TL ödenek eklenmiş, 189.000.-TL ödenek düşülmüş, 567.443.-TL tenkis edilmiş, 18.619.511.-TL harcama yapılmış olup; gerçekleşme oranı % 109,66'dır.

03- Mal ve Hizmet Alım Giderleri:

Bu tertibe 2012 Mali Yılı Bütçe Kanunu ile 16.175.000.-TL ödenek tahsis edilmiş, yedek ödenekten sağlanan ek ödenek ve kurum içi aktarma ile 6.876.255.-TL ödenek eklenmiş, 57.000.-TL ödenek düşülmüş, 142.007.-TL tenkis edilmiş, 21.359.943.-TL harcama yapılmış olup; gerçekleşme oranı % 132,05'tir.

05- Cari Transferler:

Bu tertibe 2012 Mali Yılı Bütçe Kanunu ile 1.672.000.-TL ödenek tahsis edilmiş, 15.000.-TL ödenek eklenmiş,1.452.060.-TL harcama yapılmış olup; gerçekleşme oranı % 86,84 dür.

06- Sermaye Giderleri:

Bu tertibe 2012 Mali Yılı Bütçe Kanunu ile 35.000.000.-TL ödenek tahsis edilmiş, yedek ödenek, yatırımları hızlandırma ödeneği, likit karşılığı ödenek kaydı, şartlı bağış ve kurum içi aktarma ile 31.111.704.-TL ödenek eklenmiş, 49.880.197.-TL harcama yapılmış olup; gerçekleşme oranı % 142,51'dir.

Genel Yönetim Muhasebe Yönetmeliğine göre 2012 yılında Üniversitemizin faaliyetlerine ilişkin tablolar aşağıda gösterilmiştir.

KURUM KESİN MİZANI

KURUMU : 3837 PAMUKKALE ÜNİVERSİTESİ

 YILI : 2012
(TL)

HESAPLARIN		TUTARI		KALANI	
KODU	ADI	BORÇ	ALACAK	BORÇ	ALACAK
	AKTİF HESAPLAR	7.975.514.294,69	7.698.517.747,61	346.035.180,76	69.038.643,68
1	DÖNEN VARLIKLAR	7.642.659.345,57	7.614.748.688,99	27.911.617,51	960,93
10	HAZIR DEĞERLER	7.457.238.013,63	7.437.040.634,58	20.198.339,98	960,93
100	KASA HESABI	2.093.540,08	2.093.540,08	0,00	0,00
102	BANKA HESABI	7.236.687.520,49	7.217.372.227,06	19.315.302,43	0,00
103	VERİLEN ÇEKLER VE GÖNDERME EM	211.358.771,37	211.358.771,37	0,00	0,00
104	PROJE ÖZEL HESABI	2.968.195,06	2.085.158,11	883.037,55	0,00
106	DÖVİZ GÖNDERME EMİRLERİ HESA	1.758.672,63	1.759.633,56	0,00	960,93
108	DİĞER HAZIR DEĞERLER HESABI	2.371.298,40	2.371.298,40	0,00	0,00
12	FAALİYET ALACAKLARI	156.255.847,51	156.249.000,00	6.847,51	0,00
120	GELİRLERDEN ALACAKLAR HESABI	156.249.000,00	156.249.000,00	0,00	0,00
128	VERİLEN DEPOZİTO ve TEMİNATLA	6.847,51	0,00	6.847,51	0,00
14	DİĞER ALACAKLAR	2.141.586,19	773.489,42	1.368.096,77	0,00
140	KİŞİLERDEN ALACAKLAR HESABI	2.141.586,19	773.489,42	1.368.096,77	0,00
15	STOKLAR	8.223.342,40	6.102.470,88	120.771,52	0,00
150	İLK MADDE VE MALZEME HESABI	6.223.242,40	6.102.470,88	120.771,52	0,00
16	ÖN ÖDEMELER	20.800.655,84	14.583.094,11	6.217.561,73	0,00
160	İŞ AVANS VE KREDİLERİ HESABI	7.578.984,74	7.578.984,74	0,00	0,00
161	PERSONEL AVANSLARI HESABI	1.649.072,82	1.649.072,82	0,00	0,00
162	BÜTÇE DIŞI AVANS VE KREDİLER HE	10.704.898,68	5.355.036,55	5.349.862,13	0,00
164	AKREDİTİFLER HESABI	867.699,60	0,00	867.699,60	0,00
2	DURAN VARLIKLAR	332.854.939,12	83.769.058,62	318.123.563,25	69.037.682,75
22	FAALİYET ALACAKLARI	15.190.861,00	0,00	15.190.861,00	0,00
220	GELİRLERDEN ALACAKLAR HESABI	15.190.861,00	0,00	15.190.861,00	0,00
24	MALİ DURAN VARLIKLAR	107.500,00	0,00	107.500,00	0,00
241	MAL VE HİZMET ÜRETEN KURULUŞL	107.500,00	0,00	107.500,00	0,00
25	MADDİ DURAN VARLIKLAR	312.018.885,52	78.330.185,65	297.289.313,25	63.600.613,38
250	ARAZİ VE ARSALAR HESABI	21.873,00	0,00	21.873,00	0,00
252	BİNALAR HESABI	6.657.262,07	0,00	6.657.262,07	0,00
253	TESİS, MAKİNE VE CİHAZLAR HESA	53.815.802,80	3.189.390,10	50.626.412,70	0,00
254	TAŞITLAR HESABI	1.326.234,20	0,00	1.326.234,20	0,00
255	DEMİRBAŞLAR HESABI	47.871.755,98	6.494.464,85	41.387.291,13	0,00
256	DİĞER MADDİ DURAN VARLIKLAR H	258.234,60	0,00	258.234,60	0,00

Tablo 65

KURUM KESİN MİZANI

KURUMU : 3837 PAMUKKALE ÜNİVERSİTESİ

 YILI : 2012
(TL)

KODU	HESAPLARIN ADI	TUTARI		KALANI	
		BORÇ	ALACAK	BORÇ	ALACAK
	AKTİF HESAPLAR	7.975.514.284,69	7.698.517.747,61	346.035.180,76	69.038.643,68
2	DURAN VARLIKLAR	332.854.939,12	83.789.058,62	318.123.563,25	69.037.682,75
25	MADDİ DURAN VARLIKLAR	312.018.885,52	78.330.185,65	297.289.313,25	63.600.613,38
257	BIRIKMIŞ AMORTİSMANLAR HESA	5.055.717,32	68.656.330,70		63.600.613,38
258	YAPILMAKTA OLAN YATIRIMLAR HES	197.012.005,55	0,00	197.012.005,55	
26	MADDİ OLMAYAN DURAN VARLIKLAR	2.824.776,29	2.824.776,29		2.824.776,29
260	HAKLAR HESABI	2.814.163,29	0,00	2.814.163,29	
267	DiĞER MADDİ OLMAYAN DURAN VA	10.613,00	0,00	10.613,00	
268	BIRIKMIŞ AMORTİSMANLAR HESA	0,00	2.824.776,29		2.824.776,29
28	GELECEK YILLARA AİT GİDERLER	35.000,00	0,00	35.000,00	
280	GELECEK YILLARA AİT GİDERLER H	35.000,00	0,00	35.000,00	
29	DiĞER DURAN VARLIKLAR	2.677.916,31	2.614.096,68	2.676.112,71	2.612.293,08
294	ELDEN ÇIKARILACAK STOKLAR VE M	2.677.014,51	901,80	2.676.112,71	
299	BIRIKMIŞ AMORTİSMANLAR HESA	901,80	2.613.194,88		2.612.293,08
	PASİF HESAPLAR	260.912.429,50	537.908.966,58		276.996.537,08
3	KISA VADELİ YABANCI KAYNAKLAR	79.034.737,89	87.361.499,60		8.326.761,71
32	FAALİYET BORÇLARI	3.872.997,65	5.284.173,97		1.411.176,32
320	BÜTÇE EMANETLERİ HESABI	3.872.997,65	5.284.173,97		1.411.176,32
33	EMANET YABANCI KAYNAKLAR	34.598.951,32	39.308.686,36		4.709.735,04
330	ALINAN DEPOZİTO VE TEMİNATLAR	358.008,81	567.311,24		209.302,43
333	EMANETLER HESABI	34.240.942,51	38.741.375,12		4.500.432,61
36	ÖDENECEK DiĞER YÜKÜMLÜLÜKLE	40.562.788,92	42.768.639,27		2.205.850,35
360	ÖDENECEK VERGİ VE FONLAR HESA	12.001.033,23	14.170.222,69		2.169.189,46
361	ÖDENECEK SOSYAL GÜVENLİK KES	28.539.435,78	28.575.499,57		36.063,79
362	FONLAR VEYA DiĞER KAMU İDAREL	22.319,91	22.917,01		597,10
5	ÖZ KAYNAKLAR	181.877.691,61	450.547.466,98		268.669.775,37
50	NET DEĞER	0,00	112.691.377,12		112.691.377,12
500	NET DEĞER HESABI	0,00	112.691.377,12		112.691.377,12
57	GEÇMİŞ YILLAR OLUMLU FAALİYET	144.968.646,09	264.466.043,58		119.497.397,49
570	GEÇMİŞ YILLAR OLUMLU FAALİYET	144.968.646,09	264.466.043,58		119.497.397,49
59	DÖNEM FAALİYET SONUÇLARI	36.909.045,52	73.390.046,28		36.481.000,76
590	DÖNEM OLUMLU FAALİYET SONUCU	36.909.045,52	73.390.046,28		36.481.000,76

Tablo 65

KURUM KESİN MİZANI

KURUMU : 3837 PAMUKKALE ÜNİVERSİTESİ

YILI : 2012
(TL)

KODU	HESAPLARIN ADI	TUTARI		KALANI	
		BORÇ	ALACAK	BORÇ	ALACAK
	FAALİYET VE BÜTÇE HESAPLARI	3.171.283.737,18	3.171.283.737,18	35.957.047,81	35.957.047,81
6	FAALİYET HESAPLARI	576.039.376,61	576.039.376,61	0,00	0,00
60	GELİR HESAPLARI	207.557.246,37	207.557.246,37	0,00	0,00
600	GELİRLER HESABI	207.557.246,37	207.557.246,37	0,00	0,00
63	GİDER HESAPLARI	166.680.738,83	166.680.738,83	0,00	0,00
630	GİDERLER HESABI	166.680.738,83	166.680.738,83	0,00	0,00
69	FAALİYET SONUÇLARI	201.801.391,41	201.801.391,41	0,00	0,00
690	FAALİYET SONUÇLARI HESABI	201.801.391,41	201.801.391,41	0,00	0,00
8	BÜTÇE HESAPLARI	1.132.764.088,47	1.132.764.088,47	0,00	0,00
80	BÜTÇE GELİR HESAPLARI	361.024.529,73	361.024.529,73	0,00	0,00
800	BÜTÇE GELİRLERİ HESABI	180.511.064,87	180.511.064,87	0,00	0,00
805	GELİR YANSITMA HESABI	180.513.464,86	180.513.464,86	0,00	0,00
81	BÜTÇE GELİRLERİNDEN RET VE İA	345.743,11	345.743,11	0,00	0,00
810	BÜTÇE GELİRLERİNDEN RET VE İA	345.743,11	345.743,11	0,00	0,00
83	BÜTÇE GİDER HESAPLARI	396.137.655,50	396.137.655,50	0,00	0,00
830	BÜTÇE GİDERLERİ HESABI	198.077.306,61	198.077.306,61	0,00	0,00
835	GİDER YANSITMA HESAPLARI	198.060.348,89	198.060.348,89	0,00	0,00
89	BÜTÇE UYGULAMA SONUÇLARI	375.256.160,13	375.256.160,13	0,00	0,00
895	BÜTÇE UYGULAMA SONUÇLARI HES.	375.256.160,13	375.256.160,13	0,00	0,00
9	NAZİM HESAPLAR	1.462.480.272,10	1.462.480.272,10	35.957.047,81	35.957.047,81
90	ÖDENEK HESAPLARI	1.339.405.219,34	1.339.405.219,34	0,00	0,00
900	GÖNDERİLECEK BÜTÇE ÖDENEKLER	243.247.583,39	243.247.583,39	0,00	0,00
901	BÜTÇE ÖDENEKLERİ HESABI	240.728.591,43	240.728.591,43	0,00	0,00
902	BÜTÇE ÖDENEK HAREKETLERİ HESAB	219.579.626,43	219.579.626,43	0,00	0,00
903	KULLANILACAK ÖDENEKLER HESABI	219.593.083,08	219.593.083,08	0,00	0,00
904	ÖDENEKLER HESABI	219.579.626,43	219.579.626,43	0,00	0,00
905	ÖDENEKLI GİDERLER HESABI	196.676.708,58	196.676.708,58	0,00	0,00
91	NAKİT DIŞI TEMİNAT VE KİŞİLERE	13.103.451,13	13.103.451,13	8.061.308,33	8.061.308,33
910	TEMİNAT MEKTUPLARI HESABI	10.582.379,73	2.521.071,40	8.061.308,33	
911	TEMİNAT MEKTUPLARI EMANETLERİ	2.521.071,40	10.582.379,73		8.061.308,33
92	TAAHHÜT HESAPLARI	107.909.577,89	107.909.577,89	26.177.360,36	26.177.360,36
920	GİDER TAAHHÜTLERİ HESABI	81.048.637,85	54.871.277,49	26.177.360,36	

05/04/2013 16:14

Form: 2/1
3 / 4

Tablo 65

KURUM KESİN MİZANI

KURUMU : 3837 PAMUKKALE ÜNİVERSİTESİ

YILI : 2012
(TL)

KODU	HESAPLARIN ADI	TUTARI		KALANI	
		BORÇ	ALACAK	BORÇ	ALACAK
	FAALİYET VE BÜTÇE HESAPLARI	3.171.283.737,18	3.171.283.737,18	35.957.047,81	35.957.047,81
9	NAZIM HESAPLAR	1.462.480.272,10	1.462.480.272,10	35.957.047,81	35.957.047,81
92	TAAHHÜT HESAPLARI	107.909.577,89	107.909.577,89	26.177.360,36	26.177.360,36
921	GİDER TAAHHÜTLERİ KARŞILIĞI HE	26.860.940,04	53.038.300,40		26.177.360,36
94	DEĞERLİ KAĞIT VE ÖZEL TAHAKKUK	2.062.023,74	2.062.023,74	1.718.379,12	1.718.379,12
948	BAŞKA BİRİMLER ADINA İZLENEN A	1.890.201,43	171.822,31	1.718.379,12	
949	BAŞKA BİRİMLER ADINA İZLENEN A	171.822,31	1.890.201,43		1.718.379,12
	GENEL TOPLAM	11.407.710.451,37	11.407.710.451,37	381.992.228,57	381.992.228,57

Tablo 65

BÜTÇE GELİRLERİ KESİN HESAP CETVELİ

KURUMU : 3837 PAMUKKALE ÜNİVERSİTESİ

 YIL : 2012
(TL)

EKONOMİK KODLAR	AÇIKLAMA	BÜTÇE GELİRİ TAHMİNİ	TAHAKKUK			TAHSİLAT			ERTESİ YILA DEVREDİLEN TAHAKKUK ARTIĞI	NET TAHSİLATIN TAHMİNİ ORANI (%)
			GEÇEN YILDAN DEVREDEN TAHAKKUK ARTIĞI	YILI TAHAKKUKU	TOPLAM TAHAKKUK	TAHSİLAT	BÜTÇE GELİRLERİNDEN RED VE İADELER	NET TAHSİLAT		
I	II	III	IV							
03	TEŞEBBÜS VE MÜLKİYET C	17.947.000,00	0,00	25.623.087,45	25.623.087,45	25.623.087,45	207.148,00	25.415.939,45	0,00	141,62
01	MAL VE HİZMET SATIŞ GEL	17.892.000,00	0,00	24.816.783,35	24.816.783,35	24.816.783,35	207.148,00	24.609.635,35	0,00	137,55
01	Mal Satış Gelirleri	51.000,00	0,00	134.138,00	134.138,00	134.138,00	1.140,00	132.998,00	0,00	260,78
01	Şartname Basılı Evrak Form	50.000,00	0,00	131.300,00	131.300,00	131.300,00	1.140,00	130.160,00	0,00	260,32
02	Kitap Yayın vb Satış gelirleri	1.000,00	0,00	2.838,00	2.838,00	2.838,00	0,00	2.838,00	0,00	283,80
02	Hizmet Gelirleri	17.841.000,00	0,00	24.682.645,35	24.682.645,35	24.682.645,35	206.008,00	24.476.637,35	0,00	137,19
29	Örgün ve Yaygın Öğretimden	4.882.000,00	0,00	5.640.797,50	5.640.797,50	5.640.797,50	4.396,00	5.636.401,50	0,00	115,45
30	Sınav, Kayıt ve Bunlara İlişk	0,00	0,00	42.150,00	42.150,00	42.150,00	2.850,00	39.300,00	0,00	0,00
31	İkinci Öğretimden Elde Edilen	9.870.000,00	0,00	13.314.339,00	13.314.339,00	13.314.339,00	0,00	13.314.339,00	0,00	134,90
32	Yaz Okulu Gelirleri	2.243.000,00	0,00	3.564.458,90	3.564.458,90	3.564.458,90	167.638,00	3.396.820,90	0,00	151,44
33	Tezsiz Yüksek Lisans Gelirleri	71.000,00	0,00	600.600,00	600.600,00	600.600,00	31.124,00	569.476,00	0,00	802,08
99	Diğer hizmet gelirleri	775.000,00	0,00	1.520.299,95	1.520.299,95	1.520.299,95	0,00	1.520.299,95	0,00	196,17
06	KİRA GELİRLERİ	55.000,00	0,00	806.304,10	806.304,10	806.304,10	0,00	806.304,10	0,00	1.466,01
01	Taşınmaz Kiraları	55.000,00	0,00	806.304,10	806.304,10	806.304,10	0,00	806.304,10	0,00	1.466,01
01	Lojman Kira Gelirleri	7.000,00	0,00	28.584,62	28.584,62	28.584,62	0,00	28.584,62	0,00	408,35
02	Ecrimisil Gelirleri	0,00	0,00	15.646,00	15.646,00	15.646,00	0,00	15.646,00	0,00	0,00
99	Diğer Taşınmaz Kira Gelirleri	48.000,00	0,00	762.073,48	762.073,48	762.073,48	0,00	762.073,48	0,00	1.587,65
04	ALINAN BAĞIŞ VE YARDIMI	144.749.000,00	0,00	167.874.175,62	167.874.175,62	142.683.314,62	76.121,77	142.607.192,85	15.190.861,00	98,52
02	MERKEZİ YÖNETİM BÜTÇE:	144.749.000,00	0,00	156.249.000,00	156.249.000,00	141.058.139,00	0,00	141.058.139,00	15.190.861,00	97,45
01	Cari	112.299.000,00	0,00	123.799.000,00	123.799.000,00	112.299.000,00	0,00	112.299.000,00	11.500.000,00	100,00
01	Hazine yardımı	112.299.000,00	0,00	123.799.000,00	123.799.000,00	112.299.000,00	0,00	112.299.000,00	11.500.000,00	100,00
02	Sermaye	32.450.000,00	0,00	32.450.000,00	32.450.000,00	28.759.139,00	0,00	28.759.139,00	3.690.861,00	88,63
01	Hazine yardımı	32.450.000,00	0,00	32.450.000,00	32.450.000,00	28.759.139,00	0,00	28.759.139,00	3.690.861,00	88,63
04	KURUMLARDAN VE KİŞİLEİ	0,00	0,00	1.625.175,62	1.625.175,62	1.625.175,62	76.121,77	1.549.053,85	0,00	0,00
01	Cari	0,00	0,00	678.291,16	678.291,16	678.291,16	76.121,77	602.169,39	0,00	0,00
01	Kurumlardan alınan Bağış ve	0,00	0,00	38.700,00	38.700,00	38.700,00	0,00	38.700,00	0,00	0,00
03	Kurumlardan Alınan Şartlı Ba	0,00	0,00	639.591,16	639.591,16	639.591,16	76.121,77	563.469,39	0,00	0,00
02	Sermaye	0,00	0,00	946.884,46	946.884,46	946.884,46	0,00	946.884,46	0,00	0,00
03	Kurumlardan Alınan Şartlı Ba	0,00	0,00	288.415,00	288.415,00	288.415,00	0,00	288.415,00	0,00	0,00
04	Kişilerden Alınan Şartlı Bağ	0,00	0,00	658.469,46	658.469,46	658.469,46	0,00	658.469,46	0,00	0,00
05	Diğer Gelirler	1.496.000,00	1.437.989,97	10.211.690,89	11.649.680,86	10.286.506,13	9.145,98	10.277.360,15	1.363.174,73	686,99
01	FAİZ GELİRLERİ	0,00	0,29	1.738.103,07	1.738.103,07	1.738.103,07	0,00	1.738.103,07	0,29	0,00
09	Diğer Faizler	0,00	0,29	1.738.103,07	1.738.103,07	1.738.103,07	0,00	1.738.103,07	0,29	0,00
01	Kişilerden Alacaklar Faizleri	0,00	0,29	3.490,36	3.490,36	3.490,36	0,00	3.490,36	0,29	0,00
03	Mevduat Faizleri	0,00	0,00	1.729.003,46	1.729.003,46	1.729.003,46	0,00	1.729.003,46	0,00	0,00
99	Diğer Faizler	0,00	0,00	5.609,25	5.609,25	5.609,25	0,00	5.609,25	0,00	0,00
02	KİŞİ VE KURUMLARDAN AL	1.393.000,00	0,00	5.246.206,21	5.246.206,21	5.246.206,21	0,00	5.246.206,21	0,00	376,61
06	Özel Bütçeli İdarelere Ait Pa	1.393.000,00	0,00	5.246.206,21	5.246.206,21	5.246.206,21	0,00	5.246.206,21	0,00	376,61

BÜTÇE GELİRLERİ KESİN HESAP CETVELİ

KURUMU : 3837 PAMUKKALE ÜNİVERSİTESİ

 YIL : 2012
(TL)

EKONOMİK KODLAR	AÇIKLAMA	BÜTÇE GELİRİ TAHMINİ	TAHAKKUK			TAHSİLAT			ERTESİ YILA DEVREDİLEN TAHAKKUK ARTIĞI	NET TAHSİLATIN TAHMINİ ORANI (%)
			GEÇEN YILDAN DEVREDEN TAHAKKUK ARTIĞI	YILI TAHAKKUKU	TOPLAM TAHAKKUK	TAHSİLAT	BÜTÇE GELİRLERİNDEN RED VE İADELER	NET TAHSİLAT		
05	DİĞER GELİRLER	1.496.000,00	1.437.989,97	10.211.690,89	11.649.680,86	10.286.506,13	9.145,98	10.277.360,15	1.363.174,73	
02	KİŞİ VE KURUMLARDAN AL	1.393.000,00	0,00	5.246.206,21	5.246.206,21	5.246.206,21	0,00	5.246.206,21	0,00	
06	Özel Bütçeli İdarelere Ait Pa	1.393.000,00	0,00	5.246.206,21	5.246.206,21	5.246.206,21	0,00	5.246.206,21	0,00	
16	Araştırma Projeleri Gelirleri P	1.393.000,00	0,00	5.246.206,21	5.246.206,21	5.246.206,21	0,00	5.246.206,21	0,00	376,61
03	PARA CEZALARI	1.000,00	0,00	11.470,82	11.470,82	11.470,82	0,00	11.470,82	0,00	1.147,08
02	İdari Para Cezaları	1.000,00	0,00	11.470,82	11.470,82	11.470,82	0,00	11.470,82	0,00	1.147,08
99	Diğer İdari Para Cezaları	1.000,00	0,00	11.470,82	11.470,82	11.470,82	0,00	11.470,82	0,00	1.147,08
09	DİĞER ÇEŞİTLİ GELİRLER	102.000,00	1.437.989,68	3.215.910,79	4.653.900,47	3.290.726,03	9.145,98	3.281.580,05	1.363.174,44	3.217,24
01	Diğer Çeşitli Gelirler	102.000,00	1.437.989,68	3.215.910,79	4.653.900,47	3.290.726,03	9.145,98	3.281.580,05	1.363.174,44	3.217,24
01	İrat Kaydedilecek Nakdi Tem	1.000,00	0,00	4.150,00	4.150,00	4.150,00	0,00	4.150,00	0,00	415,00
03	İrat Kaydedilecek Teminat Me	1.000,00	0,00	0,00	0,00	0,00	0,00	0,00	0,00	0,00
06	Kişilerden Alacaklar	50.000,00	1.437.989,68	113.286,15	1.551.275,83	188.101,39	9.145,98	178.955,41	1.363.174,44	357,91
19	Öğrenci Katkı Payı Telifi Gel	0,00	0,00	3.012.177,00	3.012.177,00	3.012.177,00	0,00	3.012.177,00	0,00	0,00
99	Yukarıda Tanımlanmayan Diğ	50.000,00	0,00	86.297,64	86.297,64	86.297,64	0,00	86.297,64	0,00	172,60
	GENEL TOPLAM	164.192.000,00	1.437.989,97	193.708.953,96	195.146.943,93	178.592.908,20	292.415,75	178.300.492,45	16.554.035,73	108,59

BÜTÇE GELİRLERİ KESİN HESAP İÇMALİ

KURUMU : 3837 PAMUKKALE ÜNİVERSİTESİ

 YILI : 2012
(TL)

EKONOMİK KODLAR		AÇIKLAMA	BÜTÇE GELİRİ TAHMİNİ	NET TAHSİLAT
I	II			
03		TEŞEBBÜS VE MÜLKİYET GELİRLERİ	17.947.000,00	25.623.087,45
	1	MAL VE HİZMET SATIŞ GELİRLERİ	17.892.000,00	24.816.783,35
	6	KİRA GELİRLERİ	55.000,00	806.304,10
04		ALINAN BAĞIŞ VE YARDIMLAR İLE ÖZEL GELİRLER	144.749.000,00	142.683.314,62
	2	MERKEZİ YÖNETİM BÜTÇESİNE DAHİL İDARELERDEN ALINAN	144.749.000,00	141.058.139,00
	4	KURUMLARDAN VE KİŞİLERDEN ALINAN YARDIM VE BAĞIŞLAR	0,00	1.625.175,62
05		DiĞER GELİRLER	1.496.000,00	10.286.506,13
	1	FAİZ GELİRLERİ	0,00	1.738.103,07
	2	KİŞİ VE KURUMLARDAN ALINAN PAYLAR	1.393.000,00	5.246.206,21
	3	PARA CEZALARI	1.000,00	11.470,82
	9	DiĞER ÇEŞİTLİ GELİRLER	102.000,00	3.290.726,03
		GENEL TOPLAM	164.192.000,00	178.592.908,20
09		RED VE İADELER (-)	0,00	292.415,75
	3	TEŞEBBÜS VE MÜLKİYET GELİRLERİ	0,00	207.148,00
	4	ALINAN BAĞIŞ VE YARDIMLAR İLE ÖZEL GELİRLER	0,00	76.121,77
	5	DiĞER GELİRLER	0,00	9.145,98

Form: 4/1

05-APR-13 16:15:40

1 / 1

Tablo 67

FONKSİYONEL VE EKONOMİK SINIFLANDIRMAYA GÖRE BÜTÇE GİDERLERİ İÇMALI

KURUMU: 3837 PAMUKKALE ÜNİVERSİTESİ

 YILI: 2012
(TL)

FONK. KODU	AÇIKLAMA	EKONOMİK KODU									
		01		02		03		04		05	
		PERSONEL GİDERLERİ		SOSYAL GÜVENLİK KURUMLARINA DEVLET PRİM GİDERLERİ		MAL VE HİZMET ALIM GİDERLERİ		FAİZ GİDERLERİ		CARİ TRANSFERLER	
ÖDENEK TOPLAMI	GİDER	ÖDENEK TOPLAMI	GİDER	ÖDENEK TOPLAMI	GİDER	ÖDENEK TOPLAMI	GİDER	ÖDENEK TOPLAMI	GİDER		
01	GENEL KAMU HİZMETLERİ	6.984.200,00	6.971.932,89	1.336.000,00	1.304.306,00	1.959.750,00	1.915.672,94	0,00	0,00	1.687.000,00	1.452.960,28
02	SAVUNMA HİZMETLERİ	2.497.000,00	2.494.784,94	487.000,00	485.230,47	40.000,00	27.907,96			0,00	0,00
03	KAMU DÜZENİ VE GÜVENLİK HİZMETLERİ					1.040.000,00	1.029.587,93			0,00	0,00
07	SAGLIK HİZMETLERİ	11.401.100,00	11.447.904,00	2.873.050,00	2.863.112,76	163.000,00	97.085,04			0,00	0,00
08	İNFLANSMAN, KÜLTÜR VE DİN HİZMETLERİ	265.000,00	261.916,60	40.000,00	43.637,41	83.500,00	80.007,11			0,00	0,00
09	EĞİTİM HİZMETLERİ	85.232.074,15	84.175.060,56	14.180.050,00	13.025.134,75	19.730.000,35	18.209.682,45	0,00	0,00	0,00	0,00
	TOPLAM	106.439.374,15	105.351.539,95	18.922.100,00	18.619.511,40	22.994.255,35	21.359.943,33	0,00	0,00	1.687.000,00	1.452.960,28

FONK. KODU	AÇIKLAMA	06		07		08		09		GENEL TOPLAM	
		SERMAYE GİDERLERİ		SERMAYE TRANSFERLERİ		BORÇ VERME		YEDEK ÖDEMELER		ÖDENEK TOPLAMI	GİDER
		ÖDENEK TOPLAMI	GİDER	ÖDENEK TOPLAMI	GİDER	ÖDENEK TOPLAMI	GİDER	ÖDENEK TOPLAMI	GİDER		
01	GENEL KAMU HİZMETLERİ	5.183.000,00	5.138.377,15	0,00	0,00	0,00	0,00	0,00	0,00	17.149.950,00	16.782.436,26
02	SAVUNMA HİZMETLERİ			0,00	0,00					3.024.000,00	3.007.623,27
03	KAMU DÜZENİ VE GÜVENLİK HİZMETLERİ									1.046.000,00	1.029.587,93
07	SAGLIK HİZMETLERİ	25.438.240,70	26.418.612,94	0,00	0,00					39.937.390,70	34.824.715,34
08	İNFLANSMAN, KÜLTÜR VE DİN HİZMETLERİ	802.000,00	781.793,39							1.196.500,00	1.167.354,51
09	EĞİTİM HİZMETLERİ	34.688.864,21	23.541.413,85	0,00	0,00	0,00	0,00	0,00	0,00	153.800.593,71	139.851.231,62
	TOPLAM	66.111.704,97	49.686.197,33	0,00	0,00	0,00	0,00	0,00	0,00	218.154.434,47	198.663.251,93

Form:3/4

FONKSİYONEL SINIFLANDIRMAYA GÖRE BÜTÇE GİDERLERİ İCMALİ

YILI: 2012

KURUMU : 3837 PAMUKKALE ÜNİVERSİTESİ

(TL)

KODU	AÇIKLAMA	TOPLAM ÖDENEK	GÖNDERİLEN ÖDENEK	BÜTÇE GİDERİ	ÖDENEK ÜSTÜ GİDER	İPTAL EDİLEN ÖDENEK	ERTESİ YILA DEVREDİLEN ÖDENEK
01	GENEL KAMU HİZMETLERİ	17.149.950,00	16.782.439,26	16.782.439,26	0,00	367.493,68	17,06
02	SAVUNMA HİZMETLERİ	3.024.000,00	3.007.923,27	3.007.923,27	0,00	16.076,73	0,00
03	KAMU DÜZENİ VE GÜVENLİK HİZMETLERİ	1.046.000,00	1.029.587,93	1.029.587,93	0,00	16.412,07	0,00
07	SAĞLIK HİZMETLERİ	39.937.390,76	34.824.715,34	34.824.715,34	0,00	5.111.904,12	771,30
08	DİNLENME, KÜLTÜR VE DİN HİZMETLERİ	1.198.500,00	1.167.354,51	1.167.354,51	0,00	29.145,49	0,00
09	EĞİTİM HİZMETLERİ	153.800.593,71	139.851.231,62	139.851.231,62	0,00	13.947.670,79	869.390,90
	GENEL TOPLAM	216.154.434,47	196.663.251,93	196.663.251,93	0,00	19.488.702,88	870.175,26

3 - Mali Denetim Sonuçları

2012 Mali yılında Üniversitemiz Sayıştay denetimi geçirmiş; fakat Sayıştay sorguları Üniversitemize ulaşmamıştır.

İç Denetim Faaliyetleri :

İç Denetçilerin Çalışma Usul ve Esasları Hakkında Yönetmeliğin 7. maddesinde denetim alanları ve 8. maddesinde de denetim çeşitleri belirlenerek risk odaklı denetimin yapılması öngörülmüştür. Söz konusu hüküm uyarınca 2007 yılı ilk sertifika eğitimleri sonunda risk değerlendirme çalışmaları yapılmış ve bu çerçevede 2010-2012 yıllarını kapsayan İç Denetim Planı yeniden hazırlanmıştır.

2012 yılında iç denetim faaliyetleri (8) sekiz denetim süreci itibariyle planlanmış 7 denetim süreci tamamlanmıştır. Denetimler sistem ve mevzuata uygunluk denetimi olarak gerçekleştirilmiştir.

İç Denetçi Fatih ULUŞAN tarafından tarafından; 2012/A-2 / 1288/İDR.1-4 sayı numarası ile toplam (4) dört adet İç Denetim Raporu , İç Denetçi Süleyman OKTAR tarafından 2012 A-2 1054/ İDR1-2 sayı numarası ile (2) iki adet İç Denetim Rapor, İç Denetçi Rıfki BİTEK tarafından 2012 A-2 1054/ İDR1 sayı numarası ile (1) bir adet İç Denetim Raporu düzenlenmiş ve söz konusu Raporlar İç Denetçilerin Çalışma Usul ve Esasları Hakkında Yönetmeliğin ilgili maddeleri gereğince Rektörlük Makamı başta olmak İç Denetim Koordinasyon Kuruluna ve ilgili diğer ilgili birimlere gönderilmiştir.

Ayrıca 2012 yılı içerisinde, personel maaşı,görevlendirme ve atama işlemleri, üniversiteye ait yönetmelik ve yönerge taslak çalışmaları konusunda, Döner Sermaye İşletmesinin Faaliyetleri konusunda yazılı ve sözlü rehberlik ve danışmanlık faaliyetlerinde bulunulmuştur.

Ön Mali Kontrol Faaliyetleri :

2012 yılına ait 26 adet 4/B'li, 33 adet 4/C'li personelin hizmet sözleşmeleri, 1 adet yan ödeme özel hizmet tazminat cetveli, 5 adet yabancı uyruklu sözleşmeli personel sözleşmesi kontrol edilmiştir. 87 adet taahhüt evrakı ve buna ait sözleşme tasarısı kontrol edilmiş uygun görülmüştür.

B - Performans Bilgileri**PAMUKKALE ÜNİVERSİTESİ PERFORMANS GÖSTERGELERİ
(G:Gösterge)****1- Faaliyet ve Proje Bilgileri****1.1. Faaliyet Bilgileri**

Tablo 70 - Faaliyet Bilgileri

FAALİYET TÜRÜ	Toplantı Sayısı
Sempozyum ve Kongre	7
Panel	7
Konferans	30
Seminer	23
Söyleşi	12
Bilimsel Toplantı	5
Turnuva	3
Konser	14
Tiyatro	4
Sinema	4
Gösteri	6
Dinleti	2
Diğer	165
TOPLAM	282

1.2.Yayımlarla İlgili Faaliyet Bilgileri

Tablo 71 - 2012 Yılına Ait WoS'da Yer Alan Pamukkale Adresli Yayınlar

2011 Yılına Ait WoS'da Yer Alan Pamukkale Adresli Yayınlar			
Toplam Yayın Sayısı	Makaleler	Bildiriler	Diğer Yayınlar
424	372	21	31

1.3. Uluslararası Protokoller

Tablo 72 - Uluslararası Protokoller

	Kurumun Adı	Ülke	İmza Tarihi
1.	Andong National Üniversitesi	Güney Kore	01.10.2008
2.	Del Salento Üniversitesi	İtalya	11.07.2008
3.	Epoka Üniversitesi	Arnavutluk	08.11.2010
4.	Fukuoka Üniversitesi	Japonya	10.08.2009
5.	Kasetsart Üniversitesi	Tayland	22.11.2010
6.	Ploiesti Petrol-Gaz Üniversitesi	Romanya	27.09.2010
7.	Politecnico di Torino	İtalya	11.07.2008
8.	Pukyong National Üniversitesi	Güney Kore	27.10.2009
9.	Queensland Üniversitesi/kabul etmedi	Avustralya	26.06.2010
10.	Regensburg Meslek Yüksekokulu	Almanya	01.07.1994
11.	Regensburg Üniversitesi	Almanya	30.06.2008
12.	Silesian Teknoloji Üniversitesi	Polonya	05.10.2009
13.	Craiova Üniversitesi	Romanya	27.05.2011
14.	National Academy of Sciences of Belarus Institute of Genetics and Cytology	Beyaz Rusya	30.03.2011
16.	National Academy of Sciences of Belarus/ Institute of Genetics and Cytology	Beyaz Rusya	12.04.2011
17.	National Academy of Sciences of Belarus/Institute of Biophysics and Cell Engineering	Beyaz Rusya	16.08.2011
18.	Grodno State Agrarian Üniversitesi	Beyaz Rusya	03.11.2011
19.	Uluslararası Karadeniz Üniversitesi	Gürcistan	29.12.2011
20.	Uluslararası Atatürk Alatau Üniversitesi	Kırgızistan	26.08.2011
21.	Keimyung Üniversitesi	Güney Kore	02.11.2011
22.	Tarım Üniversitesi, Peshawar	Pakistan	17.01.2012
23.	Qafqaz Üniversitesi	Azerbaycan	15.12.2011
24.	Tetova Devlet Üniversitesi	Makedonya	03.04.2012
25.	Priştina Üniversitesi	Kosova	03.04.2012
26.	Coventry Üniversitesi	İngiltere	28.05.2012
27.	Sokhumi Devlet Üniversitesi	Gürcistan	01.08.2012
28.	Zhejiang Wanli Üniversitesi	Çin	20.11.2012
29.	Zhejiang Finans ve Ekonomi Üniversitesi	Çin	20.11.2012
30.	Abdul Wali Khan Üniversitesi	Pakistan	16.01.2013
31.	Belarusian Devlet Üniversitesi	Beyaz Rusya	14.12.2012

1.3. Proje Bilgileri

Tablo7368. 2008 - 2012 Yıllarında Gerçekleştirilen Projeler

PROJELER	2008	2009	2010	2011	2012
DPT & GEKA	0	0	1	1	2
AB Projeleri	9	7	6	11	10
TÜBİTAK	63	77	80	93	99
BAP	358	396	473	567	573
TOPLAM	430	480	560	672	684

IV – KURUMSAL KABİLİYET VE KAPASİTENİN DEĞERLENDİRİLMESİ

A - Üstünlükler

- Başta AB olmak üzere uluslararası standartlar uyum çalışmaları
- Eğitimin kalitesinde artış eğilimi
- İyi yetişmiş, sürekli kendini geliştiren akademik personel
- Pamukkale Teknoloji Geliştirme Bölgesinin kurulması
- Sanayi ile işbirliği çabalarının varlığı
- Uluslar arası ve ulusal kurum/kuruluşlarla iyi ilişkiler
- Üniversitemizin ADIM projesinde yer alarak diğer bölge üniversiteleri ile ilişki içinde olması
- Üniversitenin yerel yönetimlerle ve sivil toplum kuruluşlarıyla iyi ilişkiler içinde olması
- Lisans ve lisans üstü programların çeşitliliği
- Üniversite üst yönetiminin gelişime olan inancı ve desteği
- Öğrenci kulüplerinin sayı ve aktivitelerinin artması
- Akademik yükseltme kriterlerinin kaliteyi artırıcı nitelikte olması, güncellenmesi
- Bilimsel yayına verilen önemin, tüm personel tarafından hissedilerek, yayınların niceliksel ve niteliksel olarak artması
- Üniversitemizi tercih eden öğrencilerin yerleştirmedeki yüzdelik dilimlerde artış
- Üniversite internet altyapısının iyi olması ve araştırma faaliyetleri için kütüphane on-line veri tabanları, online dergi ve kitaplara ulaşım kolaylığı
- Kampüste yemek, sağlık, spor, kültür vb. hizmetlerinin kaliteli biçimde sunulması
- Fiziksel ve teknolojik altyapının giderek güçlenmesi
- Şehrin değişik noktalarından üniversite yerleşkelerine ulaşımın rahat olması
- Şehir halkı ile diyalogun olumlu biçimde geliştirilmesi
- Kampus alanında oldukça iyi bir kongre merkezinin bulunması ve çeşitli alanlarda kongreler düzenlenmesi (Kentsel ve Ekonomik Araştırmalar Sempozyumu, Ekonomi Yaz

Seminerleri, Maliye Sempozyumu, Eğitim Bilimleri Kongresi, Malzeme Kongresi vb.)

- Bazı alanlarda bilimsel ödüllerin alınmış olması
- Kurumsal bakış açımızın bürokrasiyi işletmekten çok sorun çözme odaklı olması
- Öğretim elemanları ve öğrencilerin sosyal ihtiyaçlarının göz önüne alınması ve bu yönde de tesislerin yapılması
- Üniversitenin sosyal sorumluluk üstlenen çalışmalarının varlığı (Denizli deprem haritasının çıkarması, Denizli sanayi envanteri, halk sağlığı çalışmaları vb.)

FIRSATLAR

- Denizli halkının girişimci bir yapıya sahip olması
- Denizli'nin coğrafik açıdan iyi bir konumda bulunması
- Denizli'nin karayolu açısından ülkenin hem ulaşım kolaylığı olan hem de merkezi bir yerinde olması
- Denizli'nin Sanayi Şehri Olması üniversite sanayi işbirliğine açık olması ve sanayinin farklı alanlarda faaliyet göstermesi
- Örneğin CE belgesi düzenleyebilmek için akredite olmuş bir laboratuvarın olması hem üniversiteye gelir kaynağı yaratır hem de sanayideki imajımıza katkı sağlar
- Sanayicilerin AR-GE proje talebinin artması
- Sanayinin dışında Pamukkale gibi turistik ve doğal kaynaklar açısından da zengin bir bölgede olması
- TÜBİTAK, Avrupa Birliği, KOSGEB, DPT gibi kurumların proje desteklerinin günden güne artması
- Ülkenin Avrupa Birliğine giriş sürecinde olması

B – Zayıflıklar

- Akademik kadrodaki eksiklikler nedeniyle ders yükünün fazla olması sonucu eğitim faaliyetlerinin verimli olmaması
- Bazı bölümlerde araştırma laboratuvarı olanaklarının yetersiz olması
- Eğitim amaçlı rehberlik-ölçme-değerlendirme biriminin olmaması, ders verenlerin böyle bir eğitimden geçmemeleri ve öğrenci sorunlarıyla ilgili psikolojik danışmanlık hizmetlerinin yetersizliği
- Eğitim faaliyetlerinde öğretim üyesine yardımcı olacak personel sayısının (araştırma görevlisi, teknik ve idari personel) yetersizliği
- İkinci öğrenime gelen öğrencilere sunulan destek hizmetlerinin yetersizliği
- Kampus atmosferinin yeterince oluşmamış olması
- Kuruma aidiyet duygusunu artıracak plan ve projelerinin yeterli olmaması
- Kütüphane olanaklarının yetersizliği
- Öğrenci başına düşen kütüphane alanının az olması
- Öğrencileri kültürel anlamda birleştirecek sinema, tiyatro, sergi, konser, toplantı gibi etkinliklerin yetersizliği
- Öğretim üyesinin performans ölçüm sisteminin olmaması ve başarılı öğretim elemanlarını ödüllendirme ve teşvik programlarının olmaması
- Sanayide çalışan vasıflı veya vasıfsız kişilere yönelik kursların ve seminerlerin yeterince düzenlenmemesi
- Ulusal ve Uluslararası kongrelere katılımlarda mali desteğin yetersiz olması
- Üniversite içindeki ve çevredeki kuruluşlarla ilgili verilerin günlük kayıtlarının yapıldığı ve ilerideki araştırmalar için kaynak olabilecek bir databank sisteminin olmayışı
- Üniversite personeline sunulan sağlık hizmetlerinin yetersizliği

TEHDİTLER

- Denizli ilinin görüntü, gürültü, toprak, hava ve su kirliliği gibi sorunlarının bulunması
- Denizli’de ev kiralarının aşırı artış göstermesi
- Denizli’de suç oranının artması
- Denizli’nin deprem bölgesi olması
- Denizli’nin hızlı nüfus artışı ve göç alması
- Denizlinin sosyal yaşam standardının düşük olması
- Genç akademik kadronun yükselme ve atamalarındaki problemlerin varlığı
- İdari işlerle öğretim üyelerinin ve araştırma görevlilerinin iş yükünün artması
- Mevcut döner sermaye yönetmeliği gereği Öğretim üyelerinin yaptıkları döner sermaye projelerinde %70’ a kadar kesinti yapılması üniversite-sanayi işbirliğinin gelişimini olumsuz etkilemektedir
- Ortaöğretim Eğitim Kalitesinin Giderek Düşmesi
- Sanayicinin AR-GE yerine teknoloji satın alımını tercih etmeleri
- Siyasi etkenlerin üniversiteyi etkilemesi
- Tekstil sektörünün zor durumda oluşunun Denizli ekonomisine etkisi
- Uzun yıllardır Araştırma Görevlisi kadrosuna elaman alınamaması
- Üniversite personelinin sosyal ve refah durumunun iyi olmaması
- Üniversite ve ülkenin eğitim politikasının değişken olması
- Üniversitelerin öğrenci merkezli eğitim ve sosyal ortamı yaratmadaki yetersizlikleri
- Üniversitelerin yeterince demokratik ve destekleyici bir çalışma ortamı yaratamaması

V – ÖNERİLER VE TEDBİRLER

Bugün Üniversite sistemimiz ve Üniversitelerimiz tartışılıyor, sorgulanıyor. Hiç kuşkusuz toplumun tüm kesimleri için olduğu gibi Akademisyenlerinde böyle bir sorgulamadan geçmesi, yönetim sistemlerinin kritik edilmesinden doğal bir şey olamaz. Bütün dünyada olduğu gibi üniversitelerin de acilen dünya koşullarına uyum sağlayabilecek bir yapıya ve kaynaklara kavuşturulması elbette herkesin arzuladığı bir husustur. Bu anlamda stratejik planlamanın önemi ortaya çıkmaktadır. Bu nedenle geçmişin tecrübeleri, bu gün gelinen nokta, aynı amaçlara sahip paydaşlar ile güç birliği içinde hedeflenen geleceğe doğru sağlıklı yürümenin yol haritasını oluşturan stratejik planlama hazırlanmıştır. Geleceğe yönelik tedbirler kapsamında; hazırlanmış olan stratejik plan, belirlenmiş olan stratejik hedeflerin gerçekleştirilmesi hususunda hassasiyetle takip edilmektedir. Kısa, orta ve uzun vadeli planlamalar bu plan çerçevesinde devam ettirilmektedir.

SONUÇ

Pamukkale Üniversitesi, yönetimi 21. Yüzyılın gereği olan, bilgi ve iletişim teknolojilerine dayalı, yönetim tarzını benimsemektedir. Üniversitelerin; bilginin üretildiği ve topluma yayıldığı, toplumsal gelişmenin en önemli aracı olduğuna inanmaktadır. Bu çerçevede Pamukkale Üniversitesinin görevi; Eğitim-Öğretim, Araştırma ve Toplumsal Katkı üretmektir. Üniversitemizin bu görevlerindeki başarıları ile ön planda olması hedeflenmektedir. Üniversitenin ne kadar başarılı olduğunun ortaya konulması için; çeşitli değerlendirme süreçleri uygulanmaktadır. Bu alanda öz değerlendirme, dış değerlendirme ve akreditasyon süreçleri yürütülmektedir. Üniversitede kalite ve başarının yükseltilmesi için; Toplam Kalite Yönetimi ve bilişim sistemine dayalı Yönetişim Bilgi Sistemi kurulma çalışmaları yürütülmektedir. Pamukkale Üniversitesi ancak, bu şekilde sürekli gelişme içinde olabilecektir. Pamukkale Üniversitesi misyonlarını gerçekleştirmek için stratejik amaç ve hedeflerini belirlemiştir. Üniversitedeki faaliyetler bu hedeflere yönelik planlanmakta, uygulanmakta, değerlendirilmekte ve kontrol edilmektedir. Kalite çevrimi içinde sürekli iyileştirme ile daha iyi aranmaya çalışılmaktadır. Üniversitemiz stratejik yönetim tarzını benimsemekte ve uygulamaya çalışmaktadır. Kalite için; stratejik yönetim esas alınacaktır. Toplum yararına faaliyet yürüten, üniversitemizdeki tüm süreçlerin şeffaf, denetlenebilir ve değerlendirilebilir bir biçimde olması ve rapor edilmesi için çalışmalar yürütülmektedir. Diğer taraftan eğitim ve öğretimde kalite için öğrenim çıktılarının uygulamanın ihtiyacına göre belirlenmesi ve denetlenmesi çalışmaları sürdürülmektedir. Üniversitemiz bu anlayış ile yapılanması sürdürmektedir.

Pamukkale Üniversitesi kuruluşundan bu yana sürekli gelişim ve büyüme içerisinde. 12 fakültesi, 4 enstitüsü, dört yıllık 6 yüksek okulu ve 11 meslek yüksek okulu ile her alanda faaliyet sürdürmektedir. Sağlık, Güzel Sanatlar, Fen, Teknik, Mühendislik, Ekonomi, Sosyal Bilimler ve Eğitim Bilimleri alanında geniş bir yelpazede faaliyet sürdürmektedir. Bölge ve ülkemiz genelinde uygulamanın ihtiyaç duyduğu birçok alanda ara eleman yetiştirmeye kadar uzanan geniş bir yelpaze içinde, ön lisans, lisans ve lisans üstü düzeylerde eğitim vermektedir.

İki milyon metrekare kampus alanı üzerinde, 331 bin metrekare kapalı alanda faaliyetlerini sürdüren üniversitenin akademik personel ve öğrenci sayısı sürekli artmaktadır. Merkez Kınıklı kampusunda yapılaşma devam ederken, ilçelerde kurulan Meslek Yüksek Okulları da yörenin ihtiyacına göre büyümeye devam etmektedir.

Kınıklı kampusunda yapılanmaya ağırlık vermiştir. Tüm fakültelerin ve sosyal tesislerin bir araya toplanacağı bir alan olarak düşünülen Kınıklı kampusunda çok hızlı bir altyapı çalışması süreci yaşanmaktadır. Tıp, Fen-Edebiyat, İktisadi ve İdari Bilimler, Eğitim, Teknik Eğitim-Teknoloji, Mühendislik Fakülteleri ile Yabancı Diller Yüksek Okulu kampusta yerleşmiştir. Fakülteler için derslik ve laboratuvar ihtiyacını karşılayacak yeni yapıların yapılması planlama aşamasındadır. Rektörlük, Enstitüler, Kütüphane, Fizik Tedavi ve Rehabilitasyon Yüksek Okulu; Merkezi kafeterya ve yemekhane olarak planlanan binada konumlanmıştır. Yapılacak olan yeni binalar ile halen kullanılmakta olan bina asıl amacına uygun olarak kullanılmaya başlanacaktır. Fizik Tedavi ve Rehabilitasyon Yüksek Okulu, Sağlık Yüksek Okulu ve Denizli Sağlık Meslek Yüksek Okulu binaları yapımına 2012 yılı içinde başlanacaktır. Kapalı spor salonu ile birlikte planlanan Spor Bilimleri ve Teknolojisi

Yüksekokulu binası tamamlanmak üzeredir. Kınıklı kampüsünde Olimpik yüzme havuzunu da içeren modern spor kompleksi, açık spor tesisleri hizmet vermektedir.

Sanayi-Toplum-Üniversite ilişkilerinin canlı tutulması toplum hizmeti alanında Pamukkale Üniversitesi Hastanelerinin verdiği hizmet miktarı ve kalitesi her gün yeni donanım ve binaların hizmete girmesi ile artmaktadır. Pamukkale Üniversitesi Hastaneleri ülkemizin en seçkin sağlık kuruluşlarından biri olmuştur. Denizli ve yöresinde çok önemli hizmetler sunan Pamukkale Üniversitesi sağlık bilimleri kompleksi tamamlanmak üzeredir. Psikiyatri ve Çocuk Hastaneleri binalarının da tamamlanması ile 1000 yatak kapasitesine ulaşacak olan tesisler bölge için çok önemli bir merkez haline gelecektir. Sağlık tesislerinde gün itibarı ile, 700 yatak kapasitesine ulaşılmıştır. Hastanede günlük 2000 den fazla poliklinik hizmeti verilmektedir. Üniversitemiz Tıp Fakültesi ve hastaneleri bölgede marka haline gelmiştir. Sunulan sağlık hizmetleri hem kalite yönünden hem de üniversiteye sağladığı kaynaklar yönünden önemli düzeydedir.

Kampus içerisinde projesi tamamlanan ve yeni projelendirilecek olan yapılar ile birlikte Üniversitemizin toplam kapalı alanı 400.000 m²'ye ulaşacaktır. İki Hastane binası, rektörlük ve Bilgi merkezi, Teknoloji Fakültesi, Yeni kurulan fakülteler için hizmet binaları, kampus içinde üç adet kapalı otopark ve mevcut fakülteler için ek derslik ve laboratuvar binalarının da bir an önce tamamlanması hedeflenmektedir.

Üniversitemizde büyük projeler yürütülmüş ve halen de yürütülmektedir. Üniversitemiz personeli tarafından, sivil toplum ve kamu kuruluşları ile birlikte yürütülen, Devlet Planlama Teşkilatı ve TÜBİTAK'ın çeşitli gruplarına sunulan ve bu kuruluşlarca kabul edilen proje sayılarında son yıllarda büyük bir artış görülmektedir. Fen ve Sağlık Alanlarında bir çok önemli araştırma projesi tamamlanmıştır. Bir çok proje de devam etmektedir. Üniversitemizin sürdürdüğü projeler arasında özellikle, Pamukkale Projesi, Bölgede Mevcut Yapıların Depremsellik Durumları ile ilgili Araştırmalar ve Güçlendirme Uygulama Projeleri, Denizli ili Suç Haritasının Çıkarılması, Denizli Sanayi Envanteri gibi büyük projeler sosyal etkileri açısından da ayrı bir öneme sahiptir. Ülkemiz ve Uluslararası alanda ses getiren Laodikya Kazıları Üniversitemizin önemli faaliyetlerinden biri olarak sürdürülmektedir.

Pamukkale Üniversitesi bünyesinde Denizli Sanayi ile birlikte kurulan "Pamukkale Üniversitesi Teknoloji Geliştirme Bölgesi" oluşturulmuştur. Teknoloji Geliştirme Bölgesi Üniversiteye yeni bir ufuk açarak bilimsel araştırma yanında teknolojik araştırma ve geliştirme faaliyetlerinde de üniversiteyi ön sıralara çıkaracaktır. Aynı zamanda Denizli sanayisinin de araştırma-geliştirmede itici gücü olacaktır.

Topluma yönelik hizmetler çerçevesinde Pamukkale Üniversitesi Sürekli Eğitim Merkezi (PAÜSEM) için şehir merkezinde bağımsız bir bina yapılmış ve başta CISCO, Microsoft sertifikalarına yönelik kurslar olmak üzere, kendini geliştirmek isteyenlere yönelik birçok alanda sertifikalı eğitim düzenlenmektedir.

Açılan akademik birimler ve alınan öğrencilerin en iyi şekilde yetiştirilmesi için akademik kadroların zenginleştirilmesi ve ihtiyaç olan alt yapı ve tesislerin tamamlanması önem arz etmektedir. Kısa vadede alt yapının tamamlanması öngörülmektedir. Bu alanda projeler devam etmektedir.

Pamukkale Üniversitesi; Eğitim-Öğretim, Araştırma ve Toplumsal katkı faaliyetlerini, idari ve destek hizmetlerde kalite ve verimlilik anlayışı ile sürdürmektedir. Üniversite bu



sürelerde bilgi ve iletişim teknolojilerine dayalı; verimli, sürdürülebilir, şeffaf ve denetlenebilir bir sistem oluşturmaya çalışmaktadır. Üniversitenin Bilgi Teknolojileri alt yapısı ülke üniversiteleri arasında çok önemli bir konumdadır. Bir çok alanda süreçler otomasyon ile yürütülmektedir. Kısa sürede tamamlanacak olan Doküman Yönetim Sistemi Projesi ile önemli bir aşama sağlanacaktır. Gelişen teknolojilere uygun olarak eğitim-öğretim ve araştırma alt yapısının modernizasyonu-otomasyonu, idari süreçlerde kişilere bağlı olmayan kalıcı ve verimli bir sistemin otomasyon yardımı ile kurulması hedeflenmektedir. Üniversitemiz ülkemiz kaynaklarının verimli kullanılması ve amaçlanan hedeflere ulaşılabilmesi için; Sistem, Kaynaklar ve İlişkiler den oluşan üniversite bütünü e-üniversite olarak ele alacak bir yapılanma içerisinde.

İÇ KONTROL GÜVENCE BEYANI

Üst yönetici olarak yetkim dahilinde;

Bu raporda yer alan bilgilerin güvenilir, tam ve doğru olduğunu beyan ederim.

Bu raporda açıklanan faaliyetler için bütçe ile tahsis edilmiş kaynakların, planlanmış amaçlar doğrultusunda ve iyi mali yönetim ilkelerine uygun olarak kullanıldığını ve iç kontrol sisteminin işlemlerin yasallık ve düzenliliğine ilişkin yeterli güvenceyi sağladığını bildiririm.

Bu güvence, üst yönetici olarak sahip olduğum bilgi ve değerlendirmeler, iç kontroller, iç denetçi raporları ile Sayıştay raporları gibi bilgim dahilindeki hususlara dayanmaktadır.

Burada raporlanmayan, idarenin menfaatlerine zarar veren herhangi bir husus hakkında bilgim olmadığını beyan ederim. DENİZLİ, Nisan, 2013

Prof.Dr.Hüseyin BAĞCI
Rektör

MALİ HİZMETLER BİRİM YÖNETİCİSİNİN BEYANI

Mali hizmetler birim yöneticisi olarak yetkim dahilinde;

Bu idarede, faaliyetlerin mali yönetim ve kontrol mevzuatı ile diğer mevzuata uygun olarak yürütüldüğünü, kamu kaynaklarının etkili, ekonomik ve verimli bir şekilde kullanılmasını temin etmek üzere iç kontrol süreçlerinin işletildiğini, izlendiğini ve gerekli tedbirlerin alınması için düşünce ve önerilerimin zamanında üst yöneticiye raporlandığımı beyan ederim.

İdaremizin 2012 yılı Faaliyet Raporunun “III/A- Mali Bilgiler” bölümünde yer alan bilgilerin güvenilir, tam ve doğru olduğunu teyit ederim. DENİZLİ, Nisan, 2013

Halime KAPLAN
Strateji Geliştirme Daire Başkanı