



# **2013 YILI FAALİYET RAPORU**

**İÇİNDEKİLER**

2013 YILI FAALİYET RAPORU	1
<b>I. GENEL BİLGİLER</b>	<b>12</b>
A. MİSYON VE VİZYON	12
B. YETKİ, GÖREV VE SORUMLULUKLAR	12
C. İDAREYE İLİŞKİN BİLGİLER	14
1. Fiziksel Yapı.....	14
3. Bilgi ve Teknolojik Kaynaklar.....	15
4. İnsan Kaynakları.....	16
5. Sunulan Hizmetler.....	16
6. Yönetim ve İç Kontrol Sistemi.....	16
<b>II. AMAÇ VE HEDEFLER</b>	<b>17</b>
A. İDARENİN AMAÇ VE HEDEFLERİ	17
B. TEMEL POLİTİKALAR VE ÖNCELİKLER	17
<b>III. FAALİYETLERE İLİŞKİN BİLGİ VE DEĞERLENDİRMELER</b>	<b>18</b>
a. MALİ BİLGİLER	18
1. Bütçe Uygulama Sonuçları.....	18
2. Temel Mali Tablolara İlişkin Açıklamalar.....	28
3. Mali Denetim Sonuçları.....	30
B. PERFORMANS BİLGİLERİ	31
1. ÖZEL KALEM MÜDÜRLÜĞÜ.....	31
2. YAZI İŞLERİ MÜDÜRLÜĞÜ.....	31
3. İNSAN KAYNAKLARI VE EĞİTİM MÜDÜRLÜĞÜ.....	32
4. TEFTİŞ KURULU MÜDÜRLÜĞÜ.....	32
5. MALİ HİZMETLER MÜDÜRLÜĞÜ.....	33
6. PARK VE BAHÇELER MÜDÜRLÜĞÜ.....	33
7. EMLAK İSTİMLAK MÜDÜRLÜĞÜ.....	44
8. İMAR VE ŞEHİRCİLİK MÜDÜRLÜĞÜ.....	45
9. ETÜD PROJE MÜDÜRLÜĞÜ.....	47
10. RUHSAT VE DENETİM MÜDÜRLÜĞÜ.....	47
11. FEN İŞLERİ MÜDÜRLÜĞÜ.....	48
12. KÜLTÜR VE SOSYAL İŞLER MÜDÜRLÜĞÜ.....	64
13. HUKUK İŞLERİ MÜDÜRLÜĞÜ.....	66
14. ÇEVRE KORUMA VE KONTROL MÜDÜRLÜĞÜ.....	66
15. ZABITA MÜDÜRLÜĞÜ.....	75
16. SAĞLIK İŞLERİ MÜDÜRLÜĞÜ.....	78
17. VETERİNER İŞLERİ MÜDÜRLÜĞÜ.....	78
18. TEMİZLİK İŞLERİ MÜDÜRLÜĞÜ.....	79
19. YAPI KONTROL MÜDÜRLÜĞÜ.....	84
20. DESTEK HİZMETLER MÜDÜRLÜĞÜ.....	84
21. SOSYAL YARDIM İŞLERİ MÜDÜRLÜĞÜ.....	87
22. BİLGİ İŞLEM MÜDÜRLÜĞÜ.....	91
23. İŞLETME MÜDÜRLÜĞÜ.....	91
24. BASIN YAYIN HALKLA İLİŞKİLER MÜDÜRLÜĞÜ.....	93
<b>IV. PERFORMANS SONUÇLARI TABLOSU</b>	<b>94</b>
A. ÖZEL KALEM MÜDÜRLÜĞÜ.....	94
B. YAZI İŞLERİ MÜDÜRLÜĞÜ.....	95
C. İNSAN KAYNAKLARI VE EĞİTİM MÜDÜRLÜĞÜ.....	96
D. MALİ HİZMETLER MÜDÜRLÜĞÜ.....	97
E. PARK VE BAHÇELER MÜDÜRLÜĞÜ.....	97

F.	EMLAK İSTİMLAK MÜDÜRLÜĞÜ .....	99
G.	İMAR VE ŞEHİRCİLİK MÜDÜRLÜĞÜ.....	100
H.	ETÜD PROJE MÜDÜRLÜĞÜ.....	101
I.	RUHSAT VE DENETİM MÜDÜRLÜĞÜ .....	101
J.	FEN İŞLERİ MÜDÜRLÜĞÜ .....	102
K.	KÜLTÜR VE SOSYAL İŞLER MÜDÜRLÜĞÜ.....	104
L.	HUKUK İŞLERİ MÜDÜRLÜĞÜ .....	108
M.	ÇEVRE KORUMA VE KONTROL MÜDÜRLÜĞÜ .....	109
N.	ZABITA MÜDÜRLÜĞÜ .....	111
O.	SAĞLIK İŞLERİ MÜDÜRLÜĞÜ.....	112
P.	TEMİZLİK İŞLERİ MÜDÜRLÜĞÜ .....	113
R.	YAPI KONTROL MÜDÜRLÜĞÜ .....	115
S.	DESTEK HİZMETLER MÜDÜRLÜĞÜ.....	117
T.	SOSYAL YARDIM İŞLERİ MÜDÜRLÜĞÜ.....	119
U.	BİLGİ İŞLEM MÜDÜRLÜĞÜ.....	120
V.	İŞLETME MÜDÜRLÜĞÜ.....	124
Y.	VETERİNER İŞLERİ MÜDÜRLÜĞÜ.....	126
Z.	BASIN YAYIN HALKLA İLİŞKİLER MÜDÜRLÜĞÜ.....	129
V.	Performans Sonuçları Tablosu ve Değerlendirilmesi.....	133
VI.	KURUMSAL KABİLİYET VE KAPASİTENİN DEĞERLENDİRİLMESİ	133
A.	ÜSTÜNLÜKLER	133
B.	ZAYIFLIKLAR	134
C.	DEĞERLENDİRME	134
D.	ÖNERİ VE TEDBİRLER	134
VII.	EKLER:	
A.	EK.1: ARAÇ DURUMUNU GÖSTERİR LİSTE	134
B.	EK 2: BELEDİYEMİZDEKİ BİLGİSAYAR YAZICI DURUMU	138
C.	EK 3: PERSONEL KADROLARI VE İLİŞKİLİ BİRİM	139
D.	EK 4:TAŞINMAZLARLA İLİŞKİN LİSTE	142
E.	EK 5: BÜTÇE BİLGİLERİ TABLOSU (GELİR)	196
F.	EK 6 : BÜTÇE BİLGİLERİ TABLOSU (GİDER)	197
G.	EK 7 : 2012 MALİ YILI BİLANÇOSU	198
H.	EK.8: ÜST YÖNETİCİ ÖZGEÇMİŞİ	200
İ.	EK 9 : İÇ KONTROL GÜVENCE BEYANLARI	201

## **I. GENEL BİLGİLER**

### **A. MİSYON VE VİZYON**

Belediyemizin misyonu belediye yöneticilerinin katılımı ile birlikte aşağıdaki gibi belirlenmiştir;

***“Vatandaşlarımızın ihtiyaç ve beklentileri doğrultusunda ürettiğimiz hizmetlerde sınırları aşarak, memnuniyetlerini sürekli sağlamaktır.”***

Belediyemizin vizyonu belediye yöneticilerinin katılımı ile gerçekleştirilen çalışma neticesinde aşağıdaki gibi belirlenmiştir.

***“Esenyurt’un tüm alt ve üst yapı sorunları çözülmüş, sunulan kaliteli hizmetlerle vatandaşın memnuniyet ve mutluluğunun sağlandığı, her yönü ile modern, yaşanabilir ve örnek bir kente dönüştürmek.”***

### **B. YETKİ, GÖREV VE SORUMLULUKLAR**

Büyükşehir ilçe belediyelerinin görev ve sorumlulukları temel olarak iki belediye yasasında düzenlenmiştir. Bu yasalar 5216 sayılı Büyükşehir Belediyesi Kanunu ve 5393 sayılı Belediye Kanunudur. Büyükşehir sınırları içinde yer almakla ilçe belediyeleri öncelikle 5216 sayılı yasadaki düzenlemelere tabidirler. Bu yasa Büyükşehir sınırları içindeki Büyükşehir Belediyesi ile diğer ilçe ve alt kademe belediyeleri arasında görev ve sorumlulukların dağıtılmasını düzenlemektedir. Öte yandan belediyelerin görev ve sorumluluklarını düzenleyen başka birçok kanun da bulunmaktadır.

5216 sayılı Kanunun Büyükşehir, ilçe ve ilk kademe belediyelerinin görev ve sorumluluklarına ilişkin 7.maddesinde Büyükşehir belediyesinin görev, yetki ve sorumlulukları (a-z) bentlerinde sayılmaktadır. Söz konusu görevler bentler halinde sayıldıktan sonra maddenin ikinci fıkrasında; “...Büyükşehir belediyeleri bu görevlerden uygun gördüklerini belediye meclisi kararı ile ilçe ve ilk kademe belediyelerine devredebilir, birlikte yapabilirler.” denilmektedir. Dolayısıyla maddenin (a-z) bendindeki Büyükşehir Belediyesince devredilecek hizmetler ancak, devredildiklerinde Büyükşehir İlçe Belediyelerinin görev ve sorumlulukları alanına girmektedir. Bu hususu böylece belirttiikten sonra anılan maddede devamla esasen ilçe belediyelerinin yetkilerinin sayıldığı görülmektedir. Bu görevler esas ve öncelikli görevlerdir.

Bahse konu maddede aynen “İlçe ve ilk kademe belediyelerinin görev ve yetkileri şunlardır:

a) Kanunlarla münhasıran Büyükşehir belediyesine verilen görevler ile birinci fıkrada sayılanlar dışında kalan görevleri yapmak ve yetkileri kullanmak.

b) Büyükşehir katı atık yönetim plânına uygun olarak, katı atıkları toplamak ve aktarma istasyonuna taşımak.

c) Sıhî işyerlerini, 2 nci ve 3 üncü sınıf gayrisıhî müesseseleri, umuma açık istirahat ve eğlence yerlerini ruhsatlandırmak ve denetlemek.

d) Birinci fıkrada belirtilen hizmetlerden; otopark, spor, dinlenme ve eğlence yerleri ile parkları yapmak; yaşlılar, özürllüler, kadınlar, gençler ve çocuklara yönelik sosyal ve kültürel hizmetler sunmak; mesleki eğitim ve beceri kursları açmak; sağlık, eğitim, kültür tesis ve binalarının yapım, bakım ve onarımı ile kültür ve tabiat varlıkları ve tarihî dokuyu korumak; kent tarihi bakımından önem taşıyan mekânların ve işlevlerinin geliştirilmesine ilişkin hizmetler yapmak.

e) Defin ile ilgili hizmetleri yürütmek. ”Hükümleri ile bu görevler sayılmıştır. Bu şekilde Büyükşehir ve İlk kademe Belediyeleri arasında görev ve sorumlulukların dağıtımı ve paylaşımı yapıldıktan sonra, bu dağıtımda yer alan ve

münhasıran Büyükşehir Belediyesi'ne görev olarak verilmemiş olan diğer hususlar 5393 sayılı Belediye Kanununun hükümlerinden çıkarsama yapılarak ilk kademe belediyelerinin diğer görev ve sorumlulukları belirlenmektedir.

5393 sayılı Belediye Kanununun Belediyenin görev ve sorumluluklarına ilişkin 14.maddesinde aynen;

“Madde 14- Belediye, mahallî müşterek nitelikte olmak şartıyla;

a) İmar, su ve kanalizasyon, ulaşım gibi kentsel alt yapı; coğrafi ve kent bilgi sistemleri; çevre ve çevre sağlığı, temizlik ve katı atık; zabıta, itfaiye, acil yardım, kurtarma ve ambulans; şehir içi trafik; defin ve mezarlıklar; ağaçlandırma, park ve yeşil alanlar; konut; kültür ve sanat, turizm ve tanıtım, gençlik ve spor; sosyal hizmet ve yardım, nikâh, meslek ve beceri kazandırma; ekonomi ve ticaretin geliştirilmesi hizmetlerini yapar veya yaptırır. Büyükşehir Belediyeleri ile nüfusu 50.000'i geçen belediyeler, kadınlar ve çocuklar için koruma evleri açar.

b) Devlete ait her derecedeki okul binalarının inşaatı ile bakım ve onarımını yapabilir veya yaptırabilir, her türlü araç, gereç ve malzeme ihtiyaçlarını karşılayabilir; sağlıkla ilgili her türlü tesisi açabilir ve işletebilir; kültür ve tabiat varlıkları ile tarihî dokunun ve kent tarihi bakımından önem taşıyan mekânların ve işlevlerinin korunmasını sağlayabilir; bu amaçla bakım ve onarımını yapabilir, korunması mümkün olmayanları aslına uygun olarak yeniden inşa edebilir. Gerektiğinde, öğrencilere, amatör spor kulüplerine malzeme verir ve gerekli desteği sağlar, her türlü amatör spor karşılaşmaları düzenler, yurt içi ve yurt dışı müsabakalarda üstün başarı gösteren veya derece alan sporculara belediye meclisi kararıyla ödül verebilir. Gıda bankacılığı yapabilir.

Hizmetlerin yerine getirilmesinde öncelik sırası, belediyenin malî durumu ve hizmetin ivediliği dikkate alınarak belirlenir.

Belediye hizmetleri, vatandaşlara en yakın yerlerde ve en uygun yöntemlerle sunulur. Hizmet sunumunda özürlü, yaşlı, düşkün ve dar gelirlilerin durumuna uygun yöntemler uygulanır.

Belediyenin görev, sorumluluk ve yetki alanı belediye sınırlarını kapsar.

Belediye meclisinin kararı ile mücavir alanlara da belediye hizmetleri götürülebilir...”

**C. İDAREYE İLİŞKİN BİLGİLER**

**1. Fiziksel Yapı**

Araçlar:

2013 yıl sonu itibariyle araç durumunu gösterir tablo rapora eklenmiştir. (EK:1).Araçların yaş ortalamalarına bakıldığında 10 yıl ve üzeri araç sayısı oldukça azdır.İdaremiz taşıt mevzuatı uyarınca mümkün olduğunca taşıt ihtiyaçlarını hizmet alımı yoluyla karşılamaktadır.

Bina:

Belediye başkanlığımızın kullanım ve mülkiyetinde olan binalara ilişkin liste aşağıdadır.

<b>ESENYURT BELEDİYESİ</b>	<b>11.000 m2</b>
<b>ESENYURT ÇOCUK EVİ</b>	<b>900 m2</b>
<b>ENGELLİLER KOORD. MERKEZİ</b>	<b>1.581 m2</b>
<b>TAPU SİCİL VE NÜFUS DAİRESİ</b>	<b>900 m2</b>
<b>DEVLET HASTANESİ</b>	<b>15.300 m2</b>
<b>ESENYURT BELEDİYESİ KÜLTÜR MERKEZİ</b>	<b>10.400 m2</b>
<b>FATİH MAHALLESİ KREŞİ</b>	<b>600 m2</b>
<b>MERKEZ SAĞLIK OCAĞI</b>	<b>1.500 m2</b>
<b>YENİKENT KÜLTÜR MERKEZİ</b>	<b>750 m2</b>
<b>MEHTERÇEŞME SAĞLIK OCAĞI</b>	<b>1.100 m2</b>
<b>TARİHİ ÇEŞME PARKI</b>	<b>3.184,28 m2</b>
<b>KAPALI YÜZME HAVUZU VE TESİSLERİ</b>	<b>4.094 m2</b>
<b>ESENYURT NİKAH SARAYI</b>	<b>6.886 m2</b>
<b>YENİKENT OTOPARK VE PAZAR YERİ</b>	<b>5.050,80 m2</b>
<b>SAADETDERE TARİHİ KULE</b>	<b>6.181 m2</b>
<b>YUNUS BALTA KÜLTÜR MERKEZİ</b>	<b>3.800 m2</b>
<b>GÜRBÜZ SÜLEYMANOĞLU SPOR MERKEZİ</b>	<b>607.00 m2</b>
<b>ÇOCUK BÜRO AMİRLİĞİ ESENKENT</b>	<b>2.510.00 m2</b>
<b>KAYMAKAMLIK</b>	<b>7.837.00 m2</b>
<b>YENİKENT SAĞLIK OCAĞI</b>	<b>873.00 m2</b>

**2. Örgüt Yapısı**

Son yıllarda kamu yönetiminde ve yerel yönetimlerde yeniden yapılanma süreci yaşanmaktadır. İlgili yasalarda yapılan düzenlemeler yanı sıra organizasyon şemasını yeniden düzenlemeyi gerektiren “Belediye ve Bağlı Kuruluşları ile Mahalli İdare Birlikleri Norm Kadro İlke ve Standartlarına İlişkin Yönetmelik” 22 Şubat 2007 gün ve 26442 sayılı resmi gazetede yayınlanmıştır. Söz konusu Yönetmelik çerçevesinde belediye meclisimizin de onayıyla oluşturulan idaremizin organizasyon yapısı ve şematik yapısı aşağıdaki şekildedir.

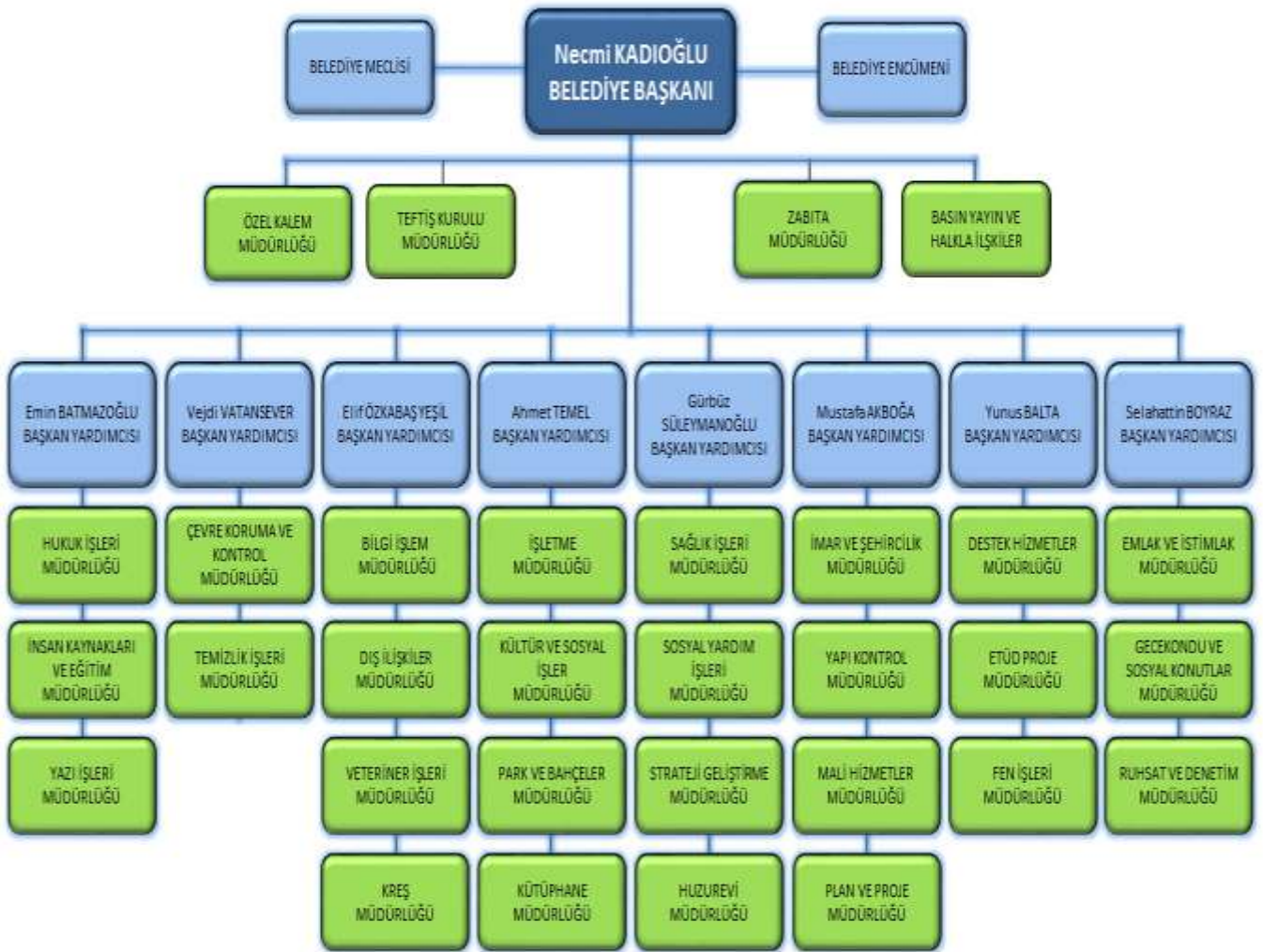

### Bilgi ve Teknolojik Kaynaklar

Esenyurt belediyesi 2013 yılı bilgi işlem mevcut durumu aşağıda listelenmiştir. Belediyemizde 1'si Server, 16'i Thin Client(Aptal Terminal), 212 adet Yazıcı, 596 adet bilgisayar, 1 adet tarayıcı,11 adet laptop bulunmaktadır. Bu bilgisayarların birimlere dağılımı gösterir tablo rapora eklenmiştir. (EK:2)

Yukarıda belirtilen bilgisayarlarda Windows Xp veya Windows 7 İşletim sistemi bulunmaktadır.

Belediyemizde yazılım olarak; tüm birimlerin kullandığı Sampaş MIS yazılımı Oracle database üzerinde kuruludur. Bunun haricinde Kent Bilgi Sistemi kapsamında tüm teknik birimlerin kullanmakta olduğu Netcad Plan programı bulunmaktadır.

### **3.İnsan Kaynakları**

Belediyemizde 657 sayılı Devlet Memurları Kanununa göre 315 memur, 4857 sayılı iş yasasına göre 105 daimi işçi, 4 geçici işçi statüsünde olmak üzere toplam 109 işçi çalışmaktadır. Söz konusu personelin norm kadro uyarınca oluşturulan yeni kadrolarla dondurulmuş fazla kadrolara ilişkin liste (Ek 3: Personel Kadrolarına İlişkin Liste )Faaliyet Raporu ekinde sunulmuştur.

5393 sayılı Kanunun 49.maddesinde yer alan “Belediyenin yıllık toplam personel giderleri, gerçekleşen en son yıl bütçe gelirlerininin 213 sayılı Vergi Usul Kanununa göre belirlenecek yeniden değerlendirme katsayısı ile çarpımı sonucu bulunacak miktarın yüzde otuzunu aşamaz.” Kuralı açısından ele alındığından bütçenin personel giderlerininin düşük olduğu görülecektir. 2013 yılı bütçesinin yatırım amaçlı bütçe olması ve yeni personel alımına gidilmemesi ve gerektiğinde hizmet satın almak yöntemi uygulanması nedeniyle belediyemiz personel giderlerini asgari düzeyde tutulması suretiyle kaynakların daha etkin ve verimli kullanılmasının önu açılmıştır.

### **4.Sunulan Hizmetler**

Okulların ihtiyaçlarına göre farklı seçeneklerle destek ve çözümler getirilmektedir. Gerektiğinde eğitim veya bina ihtiyaçlarını giderecek malzeme, okul binası yapımı, bina tadilatları yapım işleri gerçekleştirilmektedir. Esasen okullara sunulan hizmetlerin detayı müdürlüklerimizin faaliyetlerinde yer almaktadır. Öte yandan temel belediyeçilik hizmetlerinden yıllardır yararlanamayan Esenyurt’un alt ve üst yapımı süratle devam etmekte ve bölgeyi cazibe merkezi haline getirecek faaliyetler sürdürülmektedir. Bu kanal yapımı, parke döşeme, hastane binası, okul ve park yapımı ve benzeri birçok hizmetin sunulması, yanı sıra sosyal niteliği olan fakir yardımları ve burs ödemeleri gibi destekleyici hizmetler devam sunulmaktadır.

### **5.Yönetim ve İç Kontrol Sistemi**

Bilindiği üzere 5018 sayılı Kamu Mali Yönetimi ve Kontrol Kanunu ile mali mevzuat yeniden düzenlenmiş ve kamu mali yönetimi ve yapılanmasına köklü bir şekilde reforme edilmiştir.

Ancak uygulamanın yeni başlaması nedeniyle iç kontrolün yeniden düzenlenmesi çalışmaları devam etmektedir. Bu amaçla personelin eğitime gönderilmesi sağlanmaktadır. Her müdür kendi alt personelini denetlemekle ve başkana karşı sorumluluğunu yerine getirmekle mükelleftir. Başkana karşı sorumluluk ise bağlı bulunan başkan yardımcılarının koordinasyonu ve yönetimiyle gerçekleşmektedir.

İç Denetim Koordinasyon Kurulunca belediyemize 3 adet iç denetçi kadrosu tahsis edilmiş olup, uygun başvurular olduğunda iç denetçi atamaları gerçekleştirilecektir.



## **II. AMAÇ ve HEDEFLER**

### **A. İDARENİN AMAÇ VE HEDEFLERİ**

Kurumun hizmet üretiminde mükemmelliği yakalayabilmek için belediyemizin ve çalışanlarımızın kapasitesi sürekli olarak artırılması, sosyal ve kültürel alanda yatırımlar yapılarak, halkımızın sosyal ve kültürel ihtiyaçları giderilecek ve yaşam standartlarının iyileştirilmesi, dünya standartlarında, modern ve yaşanabilir bir kent olmak için alt ve üst yapı, eğitim, sağlık, spor, ulaşım vb. gibi alanlarda gerekli olan tüm yatırımların gerçekleştirilmesi suretiyle, gerekli kentsel dönüşüm uygulamalarının hayata geçirilmesi ve ideal bir Esenyurt oluşturulması en önemli dinamik amaçlarıdır. Ayrıca sahip olduğumuz doğal çevreyi korumak, daha temiz ve daha yeşil bir çevre oluşturmak için gerekli olan her türlü faaliyetin gerçekleştirilmesi, desteklenmesi ve bu konuda duyarlılığın geliştirilmesi, halkımızın beklentileri karşılayabilmek ve yönetim sürecine dahil edebilmek için halkla ilişkiler sürekli olarak sıcak tutulacak, belirli zamanlarda yapılan toplantı, ziyaret, buluşma vb. aktivitelerle halkımızın beklentileri belirlenecek, fikir alışverişlerinde bulunulacak ve yönetime katılmaları sağlanacak bir yaklaşım ve modelin elde edilmesi ve son olarak, üretmiş olduğumuz hizmetleri vatandaşlarımızın memnuniyetini sağlayacak biçimde sunmak ve onların zamanlarını boşa çıkarmamak için yeni sistemler geliştirmek, mevcut hizmetlerin (özellikle kurum içi süreçler) en etkin biçimde yürütülmesi ve sürekli olarak geliştirilmesi amaçlanmaktadır. Söz konusu amaçlar belediyemiz açısından stratejik nitelikte olup, bu amaçlara ilişkin alt hedefler belirlenmekte ve çalışmalar buna göre yürütülmektedir. Nitekim yazılı bir metin olarak belediyemizin 2010-2014 stratejik planında bunlara yer verilmiştir.

### **B. TEMEL POLİTİKALAR VE ÖNCELİKLER**

Belediyemizin politika ve önceliklerimiz aşağıda sıralanmaktadır ;

- Hizmet üretiminde kaliteyi sürekli olarak ilk planda görmek.
- Vatandaş ve çalışan memnuniyetini esas almak.
- Kentimizi modern hale getirmek için tüm fırsatları değerlendirmek ve hizmete dönüştürmek.
- Hizmet üretiminde teknolojik imkânları sürekli olarak kullanmak.
- Elimizdeki kaynakları en etkin biçimde kullanmak.
- Eğitim faaliyetleri ile personelimizin gelişimini sağlamak
- Çevreye duyarlı olmak ve bu alanda yapılan tüm çalışmalarını desteklemek.
- Çalışanlar arasında sosyal dayanışma ve diyalogo artırmak.
- Halkımızın sorunları ile sürekli ilgilenmek ve çözüm üretmeye çalışmak.
- Kentimizde bulunan kamu kurumları ile olan ilişkilerimizi sürekli tutmak ve koordinasyon içinde olmak.

**III. FAALİYETLERE İLİŞKİN BİLGİ VE DEĞERLENDİRMELER**

**a. MALİ BİLGİLER**

**1. Bütçe Uygulama Sonuçları**

2013 yılı için tahmini bütçe geliri 350.750.000,00 TL olup, 100.000.000,00 TL ek bütçe yapılarak toplam bütçe geliri 450.750.000,00 TL olmuştur. Gerçekleşen net gelirimiz 388.159.798,41 TL'dir.

Gerçekleşme oranı % 87 dir. Gelirlerin bir kısmının tahsilatı 2014 yılında sağlanacaktır.

2013 yılı için tahmini gider bütçesi 350.750.000,00 TL olup, 100.000.000,00 TL ek bütçe yapılarak toplam bütçe gideri 450.750.000,00 TL olmuştur. Gerçekleşen giderimiz 447.603.901,93 TL olup, gerçekleşme oranı % 99'dur.

Gelir bütçesinin incelenmesi esnasında gelirlere esas teşkil edilmiş bulunan gelir tahminleri tüzük ve yönetmelik hükümlerine uygun yapılmıştır.

2013 yılında Belediyemizin aylar itibariyle yaptığı tahsilatlar ve harcamalar ise aşağıdaki gibidir :

**HARCAMALAR**

OCAK	17.989.717,62
ŞUBAT	21.706.405,78
MART	23.318.094,78
NİSAN	21.453.547,30
MAYIS	36.880.692,38
HAZİRAN	34.162.082,56
TEMMUZ	21.897.454,65
AĞUSTOS	13.643.550,59
EYLÜL	64.214.408,52
EKİM	29.985.218,40
KASIM	35.536.856,22
ARALIK	68.764.586,78
<b>TOPLAM</b>	<b>389.552.615,58</b>

**TAHSİLATLAR**

OCAK	66.624.185,25
ŞUBAT	20.474.708,82
MART	39.644.711,37
NİSAN	21.449.365,24
MAYIS	46.035.611,73
HAZİRAN	30.096.409,44
TEMMUZ	27.858.466,59
AĞUSTOS	31.486.817,67
EYLÜL	37.790.210,74
EKİM	30.212.822,88
KASIM	30.607.290,03
ARALIK	65.323.302,17
<b>TOPLAM</b>	<b>447.603.901,93</b>

2013 yılında yapılan tahsilatların ayrıntılı listesi ise aşağıdaki gibidir :

<b>2013 YILI TAHSİLATI YAPILAN GELİRLER DÖKÜMÜ</b>	<b>TUTAR</b>
Bina Vergisi	47.215.702,91
Arsa Vergisi	38.939.445,92
Arazi Vergisi	206,89
Çevre Tem.Vergisi	7.276.286,23
Haberleşme Vergisi	242.385,60
Elektrik Tüketim Vergisi	9.289.295,00
Eğlence Vergisi	780.148,39
İlan Reklam Vergisi	1.115.580,66
Bina İnş.Harcı	21.466.349,85
Hayvan Kesimi Muayene ve Denetleme Harcı	31.250,00
İşgal Harcı	1.538.646,81
İşyeri Açma İzin Harcı	698.283,71
Tatil Günlerinde Çalışma Ruhsat Harcı	861.297,14
Tellallık Harcı	1.466,50
Kayıt Suret Harcı	146.598,31
İmar Harcı	35.729.737,19
Sağlık Belgesi Harcı	584.186,28
Muayene Ruhsat Harcı	23.957.220,39
23.Madde	29.809.266,80
Diğer Harçlar	2.965.557,74
Şartname, Basılı Evrak form ve Satış Gelirleri	196.903,44
Çevre ve Esenlik Hizmeti Gelirleri	395,00
Su Hizmetlerine İlişkin Kurumlar Hasılatı	84,62
Ulaştırma Hizmetlerine İlişkin Kurumlar Hasılatı	30,00
Diğer Kurumlar Hasılatı	70,00
Diğer Kurumlar Karları	1.997,06
Ecrimisil Gelirleri	293.272,16
Diğer Taşınmaz Kira Gelirleri	1.347.050,30
Diğerlerinden Alınan Bağış ve Yardımlar	123.694,46
Vergi Resim ve Harç Gecikme Faizleri	24.604,96
Merkezi İdare Vergi Gelirlerinden Alınan Paylar	71.298.912,25
Kanalizasyon Harcamalarına Katılma Payları	304,85
Yol Harcamalarına Katılma Payı	1.635.925,96
Müze Giriş Ücretlerinden Alınan Paylar	210.727,88
Otopark Gelirlerinden İlçe ve İlk Kademe Belediyelerine Paylar	229.009,94
Mahalli İdarelere Ait Diğer Paylar	360.734,44
Diğer Paylar	8.726,62
Diğer İdari Para Cezaları	3.325.560,20

Vergi ve Diğer Amme Alacakları Gecikme Cezaları	7.143.061,78
Diğer Vergi Cezaları	2.950.953,49
İrat Kaydedilecek Nakdi Teminatlar	147.854,00
İrat Kaydedilecek Teminat Mektupları	8.085,00
Kişilerden Alacaklar	5.922.344,19
Diğer Ücretler	172,00
Yukarıda Tanımlanmayan Diğer Çeşitli Gelirler	163.215,12
Diğer Bina Satış Gelirleri	65.944.153,37
Arsa Satışı	5.565.860,17
<b>TOPLAM</b>	<b>389.552.615,58</b>

Yıllık toplam personel giderlerinin bütçe gelirlerine oranı gösterir cetvel ise aşağıdaki gibidir :

<b>BÜTÇE GELİRLERİ</b>	<b>PERSONEL GİDERLERİ</b>	<b>ORAN</b>
389.552.615,58	16.377.042,94	% 4,2

Belediyemizin 2013 yılı tahsilat türleri ve gerçekleşme oranları aşağıdaki grafikte gösterilmiştir.

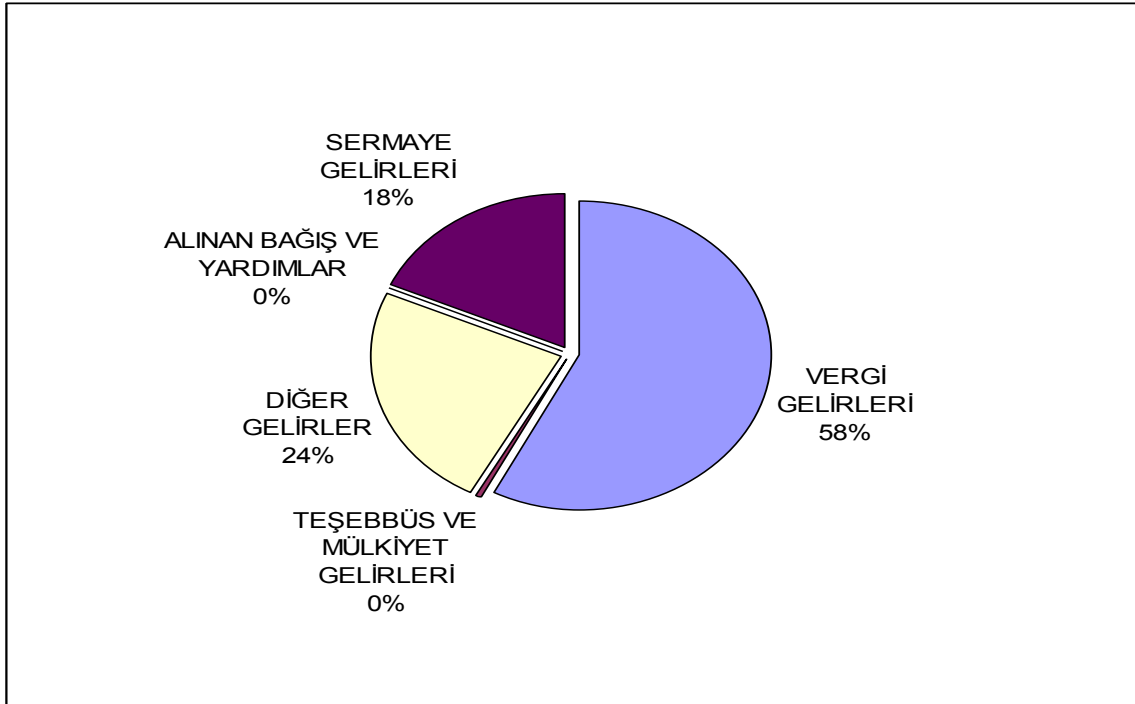

Belediyemizin 2013 yılı gider türleri ve gerçekleşme oranları aşağıdaki grafikte gösterilmiştir.

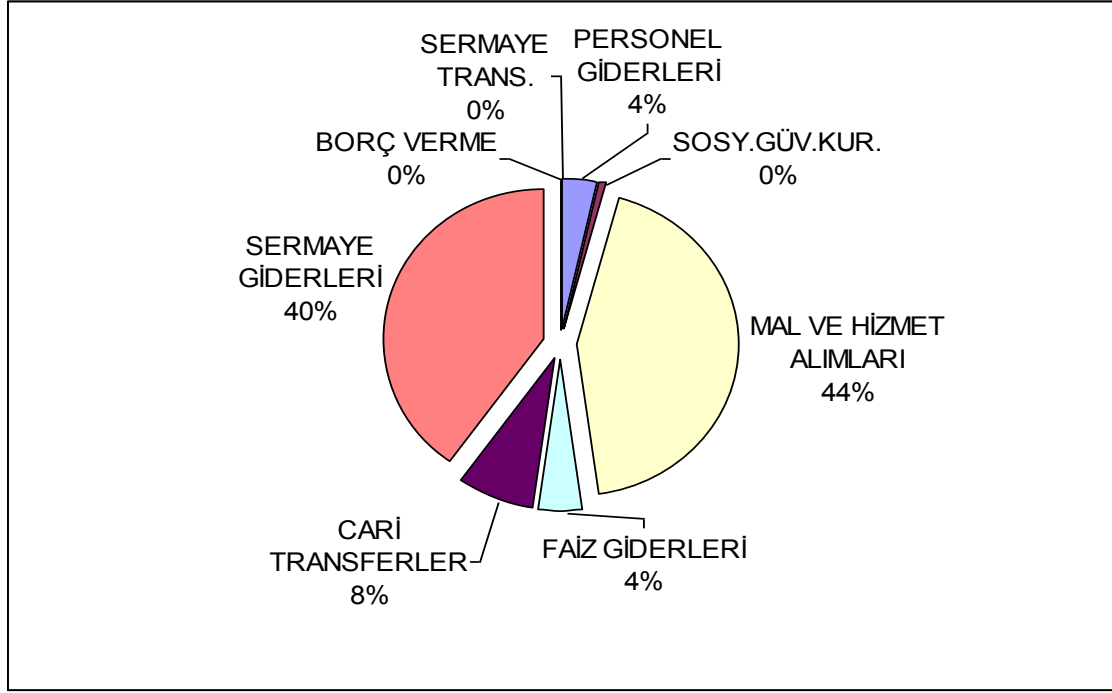

2013 mali yılında tahmin edilen ve gerçekleşen harcamaları aşağıdaki gibidir :

GİDERİN TÜRÜ	BÜTÇE	HARCAMA
PERSONEL GİDERLERİ	17.078.670,20	16.377.042,94
SOS.GÜV.KUR.DEVL.PRİM.GİD.	1.935.411,35	1.978.945,38
MAL VE HİZMET ALIM GİDERLERİ	140.305.118,08	195.603.048,68
FAİZ GİDERLERİ	12.636.884,18	18.843.755,83
CARİ TRANSFERLER	31.926.449,75	34.755.199,50
SERMAYE GİDERLERİ	226.807.466,44	179.884.438,23
SERMAYE TRANSFERLERİ	50.000,00	160.871,37
BORÇ VERME	10.000,00	600,00
YEDEK ÖDENEKLER	20.000.000,00	0,00
<b>TOPLAM</b>	<b>450.750.000,00</b>	<b>447.603.901,93</b>

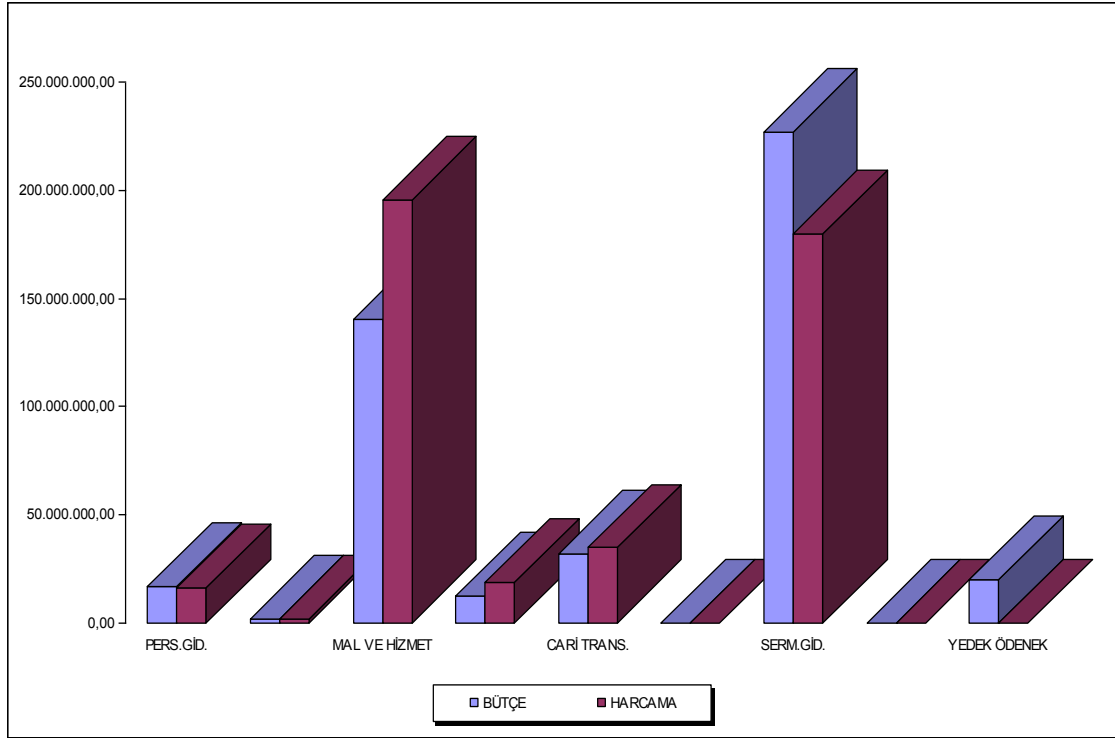

Belediyemiz birimlerinin bütçe ile tahmin edilen ödenekleri ve bu ödeneklerden yaptığı harcamalar aşağıdaki gibidir :

<b>BİRİMLER</b>	<b>BÜTÇE</b>	<b>HARCAMA</b>
ÖZEL KALEM	824.000,00	928.341,51
İNSAN KAYN.VE EĞT.MÜD.	7.083.000,00	4.968.973,22
KREŞ MÜDÜRLÜĞÜ	50.000,00	0,00
İŞLETME MÜDÜRLÜĞÜ	11.186.933,61	12.032.246,86
SOSYAL YARDIM İŞL.MÜD.	30.713.013,63	36.506.210,59
SAĞLIK İŞLERİ MÜDÜRLÜĞÜ	188.000,00	58.781,33
BİLGİ İŞLEM MÜDÜRLÜĞÜ	1.865.000,00	1.838.044,82
DIŞ İLİŞKİLER MÜDÜRLÜĞÜ	50.000,00	47.882,14
GECEKONDU VE SOSY.KONUTLAR MÜDÜRLÜĞÜ	50.000,00	0,00
HUZUREVİ MÜDÜRLÜĞÜ	50.000,00	49.035,05
YAZI İŞLERİ MÜDÜRLÜĞÜ	3.539.000,00	1.870.932,23
TEFTİŞ KURULU	50.000,00	0,00
HUKUK İŞLERİ MÜDÜRLÜĞÜ	2.245.000,00	1.912.483,96
BASIN HALK.İLİŞK.MÜDÜRLÜĞÜ	215.000,00	9.649.338,85
EMLAK İSTİMLAK MÜDÜRLÜĞÜ	22.198.000,00	11.678.576,00
FEN İŞLERİ MÜDÜRLÜĞÜ	140.690.000,00	138.169.270,38

MALİ HİZMETLER MÜDÜRLÜĞÜ	40.837.192,58	24.676.858,14
İMAR VE ŞEHİRCİLİK MÜDÜRLÜĞÜ	423.000,00	465.971,41
KÜLTÜR VE SOSY.İŞL.MÜDÜRLÜĞÜ	13.149.952,49	13.246.433,61
KÜTÜPHANE MÜDÜRLÜĞÜ	50.000,00	59.051,12
PLAN PROJE MÜDÜRLÜĞÜ	50.000,00	14.656,34
PARK VE BAHÇELER MÜDÜRLÜĞÜ	72.554.000,00	73.135.731,35
TEMİZLİK İŞLERİ MÜDÜRLÜĞÜ	39.456.500,00	49.959.094,96
ZABITA MÜDÜRLÜĞÜ	21.477.581,55	32.055.511,73
ETÜT PROJE MÜDÜRLÜĞÜ	480.000,00	560.768,18
RUHSAT DENETİM MÜDÜRLÜĞÜ	91.000,00	178.702,75
ÇEVRE KOR.VE KONT. MÜDÜRLÜĞÜ	1.675.000,00	2.977.760,08
VETERİNER İŞLERİ MÜDÜRLÜĞÜ	499.000,00	542.404,12
YAPI KONTROL MÜDÜRLÜĞÜ	10.141.000,00	357.168,49
STRATEJİ GELİŞTİRME MÜDÜRLÜĞÜ	50.000,00	0,00
DESTEK HİZMETLERİ MÜDÜRLÜĞÜ	28.818.826,14	29.663.672,71
<b>TOPLAM</b>	<b>450.750.000,00</b>	<b>447.603.901,93</b>

Yatırım harcamalarına ilişkin olarak düzenlenmiş ödenekler; Belediyemizin kalkınma ve yatırım planlarına uygun olarak yapılmış olup, aşağıdaki gibidir :

SIRA	İŞİN ADI	TUTARI
1	2013 YOL ASFALT VE ASFALT YAMA YAPIMI İŞİ	22.236.384,93
2	ESENYURT SINIRLARI İÇERİSİNDEKİ CADDE VE SOKAKLARIN HER TÜRÜLÜ BAKIM ONARIMI VE KIŞLA MÜCADELE YAPIMI İŞİ	19.419.341,67
3	ATATÜRK MAHALLESİ ŞEHİR PARKI İKMAL İNŞAATI YAPIMI İŞİ	12.982.819,08
4	ESENYURT İLÇE SINIRLARI İÇİNDE ASFALT SERİM İŞİ	12.762.633,59
5	KAMULAŞTIRMA	9.723.581,73
6	ESENYURT GENELİNDE PRESTİGE CADDE DÜZENLEMESİ İŞİ	9.641.026,84
7	ESENYURT SINIRLARI İÇERİSİNDE HER TÜRÜLÜ TADİLAT VE ONARIM YAPIM İŞİ	9.551.353,31
8	İLÇE SINIRLARI İÇERİSİNDE MUHTELİF SOKAKLARDA ALTYAPI DAHİL HAMYOL YAPIMI İŞİ	8.063.334,47
9	ESENYURT SINIRLARI İÇERİSİNDEKİ KAMU BİNALARININ HER TÜRÜLÜ TADİLAT BAKIM ONARIMI YAPIMI VE EKSİK İMALATLARIN TAMAMLANMASI İŞİ	7.782.192,15
10	İLÇE SINIRLARI İÇİNDE MUHTELİF SOKAKLARDA ALTYAPI DAHİL PARKE YOL YAPIM İŞİ	5.230.421,99
11	2012 YILI ESENYURT SINIRLARI DAHİLİNDE BİR NOLU PARKE YOL YAPIM İŞİ	4.643.143,53
12	İNCİRTEPE PARKI ÇEVRE DÜZENLEMESİ VE STADYUMU TAMAMLAMA	4.075.867,87

	İNŞAATI İŞİ	
13	2012 YILI ESENYURT İLÇE SINIRLARI DAHİLİNDE İKİ NOLU PARKE YOL YAPIM İŞİ	3.915.316,45
14	2013 YILI ESENYURT İLÇE SINIRLARI DAHİLİNDE BİR NOLU PARKE YOL YAPIMI İŞİ	3.506.224,00
15	İSTİKLAL MAH. PİKNIK ALANI VE PARK YAPIMI İŞİ	3.498.548,45
16	YENİKENT MAHALLESİ SOSYAL TESİS VE SEMT PARKI YAPIMI	3.379.133,46
17	ESENYURT GENELİNDE ASFALT VE ASFALT YAMA YAPIMI İŞİ	3.160.349,36
18	İSTİKLAL MAHALLESİ GENÇLİK MERKEZİ VE PARK YAPIMI İŞİ	3.068.004,09
19	2012 YILI ESENYURT İLÇE SINIRLARI DAHİLİNDE ALTI NOLU PARKE YOL YAPIM İŞİ	2.826.406,31
20	ESENYURT GENELİNDE ENERJİ HATLARININ YERALTINA ALINMASI, AYDINLATMA TESİSLERİNİN YAPIMI İLE ELEKTRİK HATLARININ BAKIM VE ONARIMI İŞİ	2.614.034,68
21	TALATPAŞA MAH. OTOPARK VE PAZAR YERİ YAPIMI İŞİ	2.133.374,35
22	ESENYURT GENELİNDE MUHTELİF YERLERDE KÖPRÜLERİN YAPIMI İŞİ	2.067.332,98
23	2013 YILI ESENYURT İLÇE SINIRLARI DAHİLİNDE İKİ NOLU PARKE YOL YAPIM İŞİ	2.028.003,58
24	2012 YILI ESENYURT İLÇE SINIRLARI DAHİLİNDE DÖRT NOLU PARKE YOL YAPIM İŞİ	1.790.974,89
25	YENİKENT MAHALLESİ PAZAR YERİ İKMAL İNŞAATI YAPIMI İŞİ	1.783.131,12
26	ÖRNEK MAH. PARKI YAPIM İŞİ	1.543.829,51
27	ESENYURT 433 ADA VE 3043 ADA YANI YEŞİL ALAN ÇEVRE DÜZENLEMESİ YAPIMI İŞİ	1.106.003,80
28	ESENYURT GENELİNDE AYDINLATMA HATLARININ YAPILMASI HAVAİ HATLARININ YERALTINA ALINMASI VE TRAFO TESİSLERİ YAPIMI İŞİ	1.085.229,74
29	2012 YILI ESENYURT İLÇE SINIRLARI DAHİLİNDE BEŞ NOLU PARKE YOL YAPIM İŞİ	973.333,43
30	2012 YILI ESENYURT İLÇE SINIRLARI DAHİLİNDE ÜÇ NOLU PARKE YOL YAPIM İŞİ	942.213,54
31	SAHNE IŞIK VE SES SİSTEMİ ALIMI İŞİ	884.067,80
32	KENT BİLGİ SİSTEMİ KAPSAMINDA MEVCUT PROGRAMLARIN GÜNCELLENMESİ YENİ LİSANSLARIN ALIMI İLE 360 DERECE ÖLÇEKLİ SOKAK FOTOĞRAFLAMASINA VE İÇ MEKAN 360 FOTOĞRAFLAMA İŞİ	784.700,00
33	ESENYURT SPOR PARKI YAPIMI İŞİ	778.005,40
34	İNCİRTEPE PARKI VE SOSYAL TESİSLERİ YAPIMI İŞİ	702.202,90
35	GAZİLER PARKI 2.KISIM İNŞAATI YAPIMI İŞİ	698.632,48
36	HÜSEYİN GÜROCAK PARKI SOSYAL TESİS BİNA VE ÇEVRESİ YAPIMI İŞİ	631.729,38
37	ATATÜRK MAHALLESİ 348 ADA YANI PARK YAPIMI VE ÇEVRESİNİN DÜZENLENMESİ İŞİ	562.612,57
38	TALATPAŞA VE YEŞİL KENT MAHALLELERİ GENELİNDE MUHTELİF CADDE VE SOKAK DÜZENLEME İŞİ	441.561,40
39	MOBİLYA VE DEKORASYON MALZEMESİ ALIMI İŞİ	387.671,30
40	ESENYURT GENELİ 3 ADET PARK VE ÇEVRE DÜZENLEMESİ YAPIMI İŞİ	386.695,62
41	FATİH PARKI SOSYAL TESİS YAPIMI İŞİ	379.236,12
42	AKÇABURGAZ MAH. SOSYAL TESİS VE PARK YAPIMI İŞİ	355.369,41
43	PARK ALANLARINDA AHŞAP TEKNİK MERKEZ BİNASI YAPIMI İŞİ	346.339,12
44	ESENYURT GENELİNDEKİ PARKLARDA AYDINLATMA DİREĞİ YAPIMI İŞİ	328.231,99
45	ZÜBEYDE HANIM İLKÖĞRETİM OKULU KAPALI SPOR SALONU YAPIM İŞİ	319.012,94
46	NAMIK KEMAL MAHALLESİ PARK VE ÇEVRE DÜZENLEMESİ YAPIMI İŞİ	305.512,44
47	MERKEZ MAHALLESİ CAMİ RESTORASYON İKMAL İNŞAATI İŞİ	264.413,20
48	ESENYURT HAYVAN BARINAĞI ÇEVRE DÜZENLEMESİ YAPIMI İŞİ	199.980,54



49	ESENYURT SINIRLARI İÇİNDE HIZ KESİCİ SET YAPIM İŞİ	198.487,76
50	GÜZELYURT MAHALLESİ E-5 YANI YÜRÜYÜŞ PARKI YAPIMI İŞİ	197.478,55
51	FATİH MAHALLESİ SOSYAL TESİS YAPIM İŞİ	190.179,20
52	KURUMSAL İŞLETİM SİSTEMİ LİSANS ALIMI İŞİ	181.456,86
53	ATATÜRK MAHALLESİ KAPALI PAZAR CAMİ VE OTOPARK PROJELERİNİN HAZIRLANMASI İŞİ	164.610,00
54	STAR TOWERS PROJESİNİN BELEDİYEMİZE AİT KISIMLARININ İÇ MİMARİ PROJELERİNİN HAZIRLANMASI İŞİ	164.433,00
55	CAD/CAM YAZILIMI LİSANS ALIMI İŞİ	159.300,00
56	MERKEZ MAHALLESİ ÖĞRENCİ YURDU PROJELERİNİN HAZIRLANMASI İŞİ	159.300,00
57	ESENYURT D100-HARAMİDERE KAVŞAĞI-FATİH SULTAN MEHMET CADDESİ ARASI D100-TEM HARAMİDERE BAĞLANTI YOLU YAPIM İŞİ	157.328,54
58	HALİHAZIR HARİTA VE PROJE HİZMETİ ALIMI İŞİ	156.940,00
59	PARK VE BAHÇELER MÜDÜRLÜĞÜ FİDANLIK ZEMİNİNDE KULLANILMAK ÜZERE MALZEME ALIMI İŞİ	156.889,26
60	İSTİKLAL GENÇLİK MERKEZİNDE KULLANILMAK ÜZERE SPOR MALZEMELERİ ALIMI İŞİ	154.353,44
61	SPOR SALONLARINDA KULLANILMAK ÜZERE FİTNESS MALZEMELERİ ALIMI İŞİ	150.821,70
62	İSTİKLAL MAHALLESİ GENÇLİK MERKEZİ, NAMIK KEMAL MAHALLESİ PARKI SOSYAL TESİSİ, HÜSEYİN GÜROCAK PARKI SOSYAL TESİSİ VE FATİH MAHALLESİ PARKI SOSYAL TESİSİ YENİKENT KÜLTÜR MERKEZİNE PERDE VE TENTE ALIMI İŞİ	140.205,94
63	AKÇABURGAZ MAHALLESİNDE OTOPARK, PAZAR VE SOSYAL TESİS YAPIMI İŞİ	137.066,82
64	ESENYURT MERKEZ İLKÖĞRETİM OKULU KAPALI SPOR SALONU YAPIMI İŞİ	135.723,69
65	KÜLTÜR MERKEZLERİNDE KULLANILMAK ÜZERE KLİMA VE KLİMA SİSTEMİ MAL ALIMI	128.620,00
66	YENİKENT MAH.647.SOKAK YANI YEŞİL ALAN ÇEVRE DÜZENLEMESİ YAPIMI İŞİ	127.325,45
67	NAMIK KEMAL MAHALLESİ SOSYAL TESİS YAPIMI İŞİ	107.186,27
68	ENGELLİ YÜRÜYÜŞ ZEMİN MALZEMESİ ALIMI İŞİ	106.937,50
69	ESENYURT 456 VE 1867.SOKAK YANI YEŞİL ALAN ÇEVRE DÜZENLEMESİ YAPIMI İŞİ	104.334,69
70	SİTELER İLKÖĞRETİM OKULU KAPALI SPOR SALONU YAPIM İŞİ	100.336,45
71	MERKEZİ GÜVENLİK KAMERASI ALIMI İŞİ	88.712,40
72	BİLGİSAYAR, YEDEK PARÇA VE BÜRO DONANIMLARI ALIMI İŞİ	87.951,30
73	ÇOK AMAÇLI PREFABRİK OFİS ALIMI İŞİ	76.700,00
74	ATATÜRK İLKÖĞRETİM OKULU KAPALI SPOR SALONU YAPIM İŞİ	39.226,36
75	KONUT İKMAL İNŞAATI İŞİ	23.013,54
	<b>TOPLAM</b>	<b>179.884.438,23</b>

2013 yılında Belediyemizden hane halkına yapılan cari transferler aşağıdaki gibidir :

SIRA	AÇIKLAMA	TUTAR
1	Eğitim Amaçlı Transferler	3.017.113,92
2	Sağlık Amaçlı Transferler	152.812,03

3	Yiyecek Amaçlı Transferler	10.987.766,10
4	4109 Sayılı Kanuna Göre Muhtaç Asker Ailelerine Yapılan Yardımlar	1.601.454,00
5	Diğer Sosyal Amaçlı Transferler	14.706.945,72
	<b>TOPLAM</b>	<b>30.466.091,77</b>

2013 yılında Belediyemizin Diğer Giderleri ise aşağıdaki gibidir:

SIRA	AÇIKLAMA	TUTAR
<b>1</b>	<b>Personel Giderleri</b>	<b>16.377.042,94</b>
<b>2</b>	<b>Sosyal Güvenlik Kurumlarına Devlet Primleri</b>	<b>1.978.945,38</b>
<b>3</b>	<b>Mal ve Hizmet Alımları</b>	<b>195.603.048,68</b>
	Kereste ve Kereste Ürünleri Alımları	49.578,88
	Diğer Mal ve Malzeme Alımları	2.123,95
	Kırtasiye Alımları	504.237,77
	Büro Malzemesi Alımları	15.357,30
	Periyodik Yayın Alımları	108.021,81
	Diğer Yayın Alımları	28.059,12
	Baskı ve Cilt Giderleri	5.542.700,34
	Diğer Kırtasiye ve Büro Malzemesi Alımları	38.535,56
	Su Alımları	2.046.404,98
	Temizlik Malzemesi Alımları	658.337,03
	Yakacak Alımları	491.293,11
	Akaryakıt ve Yağ Alımları	3.923.955,06
	Elektrik Alımları	2.133.377,45
	Yiyecek Alımları	4.220.873,33
	İçecek Alımları	127.733,79
	Yem Alımları	47.908,00
	Giyecek Alımları	67.091,16
	Tıbbi Malzeme ve İlaç Alımları	145.085,23
	Zirai Malzeme ve İlaç Alımları	32.877,00
	Diğer Özel Malzeme Alımları	100.429,80
	Bahçe Malzemesi Alımları ile Yapım ve Bakım Giderleri	34.642.646,70
	Diğer Tüketim Mal ve Malzemesi Alımları	544.253,09
	Yurtiçi Geçici Görev Yollukları	740,00
	Yurtiçi Sürekli Görev Yollukları	11.980,62
	Kusursuz Tazminatlar	255.778,00
	Mahkeme Harç ve Giderleri	1.615.272,00

Vergi Ödemeleri ve Benzeri Giderler	6.806,61
Diğer Vergi Resim ve Harçlar ve Benzeri Giderler	11.383,98
Restorasyon ve Yenileme Giderleri	6.427,90
Etüt Proje Bilirkişi Ekspertiz Ödemeleri	50.220,80
Araştırma ve Geliştirme Giderleri	9.440,00
Bilgisayar Hizmeti Alımları	315.071,80
Temizlik Hizmeti Alım Giderleri	46.461.651,60
Özel Güvenlik Hizmeti Alım Giderleri	12.405.129,28
Diğer Müşavir Firma ve Kişilere Ödemeler	56.457.176,00
Posta ve Telgraf Giderleri	68.500,00
Telefon Abonelik ve Kullanım Ücretleri	914.346,13
Bilgiye Abonelik Giderleri	7.080,00
Haberleşme Cihazları Ruhsat ve Kullanım Giderleri	46.074,60
Diğer Haberleşme Giderleri	4.325,00
Geçiş Ücretleri	73.000,00
İlan Giderleri	220.807,19
Sigorta Giderleri	153.617,76
Komisyon Giderleri	1.528.948,53
Taşıt Kiralama Giderleri	6.505.764,86
İş Makinesi Kiralama Giderleri	3.344.539,13
Hizmet Binası Kiralama Giderleri	289.217,83
Diğer Kiralama Giderleri	72.570,00
Kurslara Katılma Giderleri	86.225,00
Diğer Binaların İşletme Maliyetlerine Katılma Giderleri	41.620,42
Diğer Hizmet Alımları	1.608.523,31
Temsil Ağırhama Tören Fuar Organizasyon Giderleri	898.447,76
Tanıtmaya Ağırhama Tören Fuar Organizasyon Giderleri	302.939,04
Büro ve İşyeri Mal ve Malzeme Alımları	1.335.340,65
Büro ve İşyeri Mak.Tech.Alımları	584.691,97
Avadanlık ve Yedek Parça Alımları	1.817,20
Yangından Korunma Malzemeleri Alımları	542,80

	Diğer Dayanıklı Mal ve Malzeme Alımları	1.066.343,79
	Bilgisayar Yazılım Alımları ve Yapımları	33.571,00
	Tefrişat Bakım ve Onarım Giderleri	260.373,50
	Makine Techizat Bakım ve Onarım Giderleri	286.777,65
	Taşıt Bakım Onarım Giderleri	630.533,90
	Diğer Bakım Onarım Giderleri	350.647,45
	Büro Bakım Onarım Giderleri	11.424,76
	Diğer Hizmet Binası Bakım Onarım Giderleri	418.285,09
	Diğer Taşınmaz Yapım Bakım ve Onarım Giderleri	1.378.193,31
<b>4</b>	<b>Faiz Giderleri</b>	<b>18.843.755,83</b>
<b>5</b>	<b>Cari Transferler</b>	<b>34.755.199,50</b>
<b>6</b>	<b>Sermaye Gideri</b>	<b>179.884.438,23</b>
<b>7</b>	<b>Sermaye Transferleri</b>	<b>160.871,37</b>
<b>8</b>	<b>Borç Verme</b>	<b>600,00</b>
	<b>TOPLAM</b>	<b>447.603.901,93</b>

## 2. Temel Mali Tablolara İlişkin Açıklamalar

2013 mali yılı bütçesi 350.750.000,00 TL olarak kabul edilmiş olup, 100.000.000,00 TL ek bütçe yapılmış, aktarma suretiyle 90.815.237,96 TL eklenerek ve 90.815.237,96 TL düşülerek net bütçe ödeneği toplamı 447.603.901,93 TL olmuştur. Bu ödenekten toplam 447.603.901,93 TL'nin tahakkuk ve tediyesi yapılmış olup, kullanılmasına gerek kalmayan 3.146.098,07 TL tutarındaki ödenek imha edilmiştir.

**Personel Giderleri** : 2013 mali yılı bütçesiyle 15.963.500,00 TL ödenek konulup, 1.115.170,20 TL ek bütçe yapılmış, aktarma suretiyle 2.156.827,11 TL eklenerek ve 1.534.829,58 TL düşülerek net bütçe ödeneği 16.377.042,94 TL olmuştur. Bu ödenekten 16.377.042,94 TL harcanmış ve kullanılmasına gerek kalmayan 1.323.624,79 TL tutarındaki ödenek imha edilmiştir.

**Sosyal Güvenlik Kurumlarına Devlet Primi Giderleri** : 2013 mali yılı bütçesiyle 1.873.000,00 TL ödenek konulup, 62.411,35 TL ek bütçe yapılmış, aktarma suretiyle 299.238,86 TL eklenerek ve 97.648,04 TL düşülerek net bütçe ödeneği 1.978.945,38 TL olmuştur. Bu ödenekten 1.978.945,38 TL harcanmış, kullanılmasına gerek kalmayan 158.056,79 TL tutarındaki ödenek imha edilmiştir.

**Mal ve Hizmet Alım Giderleri** : 2013 mali yılı bütçesiyle 88.662.500,00 TL ödenek konulup, 51.642.618,08 TL ek bütçe yapılmış, aktarma suretiyle 67.175.841,27 TL eklenerek ve 11.804.087,82 TL düşülerek net bütçe ödeneği 195.603.048,68 TL olmuştur. Bu ödenekten 195.603.048,68 TL harcanmış ve kullanılmasına gerek kalmayan 73.822,85 TL tutarındaki ödenek imha edilmiştir.

**Faiz Giderleri** : 2013 mali yılı bütçesiyle 5.660.000,00 TL ödenek konulup, 6.976.884,18 TL ek bütçe yapılmış, aktarma suretiyle 6.237.333,62 TL eklenerek ve 30.461,97 TL düşülerek net bütçe ödeneği 18.843.755,83 TL olmuştur. Bu ödeneğin tamamı olan 18.843.755,83 TL harcanmıştır.

**Cari Transferler :** 2013 mali yılı bütçesiyle 15.995.000,00 TL ödenek konulup, 15.931.449,75 TL ek bütçe yapılmış, aktarma suretiyle 6.707.753,64 TL eklenerek ve 3.879.003,89 TL düşülerek net bütçe ödeneği 34.755.199,50 TL olmuştur. Bu ödeneğin tamamı olan 34.755.199,50 TL harcanmıştır.

**Sermaye Giderleri :** 2013 mali yılı bütçesiyle 202.536.000,00 TL ödenek konulup, 24.271.466,44 TL ek bütçe yapılmış, aktarma suretiyle 8.127.372,09 TL eklenerek ve 53.459.806,66 TL düşülerek net bütçe ödeneği 179.884.438,23 TL olmuştur. Bu ödenekten 179.884.438,23 TL harcanmış ve kullanılmasına gerek kalmayan 1.590.593,64 TL tutarındaki ödenek imha edilmiştir.

**Sermaye Transferleri :** 2013 mali yılı bütçesi ile 50.000,00 TL ödenek konulup, aktarma suretiyle 110.871,37 TL eklenmiş ve net bütçe ödeneği 160.871,37 TL olmuştur. Bu ödeneğin tamamı olan 160.871,37 TL harcanmıştır.

**Borç Verme :** 2013 mali yılı bütçesi ile 10.000,00 TL ödenek konulmuş, aktarma suretiyle 9.400,00 TL ödenek düşülerek net bütçe ödeneği 600,00 TL olmuştur. Bu ödeneğin tamamı olan 600,00 TL harcanmıştır.

**Yedek Ödenekler :** 2013 mali yılı bütçesiyle 20.000.000,00 TL ödenek konulup, aktarma suretiyle 20.000.000,00 TL düşülmüştür.

Gider Bütçesine denk olarak hazırlanan gelir bütçesi 350.750.000,00 TL olarak kabul edilmiştir.

Buna karşılık 2013 mali yılından devreden tahakkuk toplamı 147.529.366,64 TL olup, 2013 mali yılında 364129.851,82 TL tahakkuk yapılarak toplam tahakkuk 511.659.218,46 TL olmuştur. 2013 mali yılında 389.552.615,58 TL tahsilat yapılmış, tahsilattan 1.696.554,79 TL red ve iade işlemi yapılmış ve iade işlemi yapılmış ve 387.856.060,79 TL net tahsilat gerçekleşmiştir.

**Vergi Gelirleri :** 2013 mali yılında bütçe ile 248.100.000,00 TL tahmin edilmiş ve 221.963.278,79 TL net tahsilat gerçekleşmiştir.

**Tesebbüs ve Mülkiyet Gelirleri :** 2013 mali yılında bütçe ile 4.800.000,00 TL tahmin edilmiş ve 1.839.802,58 TL net tahsilat gerçekleşmiştir.

**Alınan Bağış ve Yardımlar :** 2013 mali yılında bütçe ile 1.500.000,00 TL tahmin edilmiş ve 123.694,46 TL net tahsilat gerçekleşmiştir.

**Diğer Gelirler :** 2013 mali yılında bütçe ile 88.900.000,00 TL tahmin edilmiş ve 93.345.010,53 TL net tahsilat gerçekleşmiştir.

**Sermaye Gelirleri :** 2013 mali yılında bütçe ile 107.500.000,00 TL tahmin edilmiş ve 70.584.274,43 TL net tahsilat gerçekleşmiştir.

**Red ve İadeler (-) :** 2013 mali yılında bütçe ile - 50.000,00 TL tahmin edilmiştir.

2014 mali yılına ilan reklam vergisi, eğlence vergisi, bina vergisi, arsa vergisi, çevre temizlik vergisi, tatil günleri çalışma ruhsat harcı, bina inşaat harcı, kayıt suret harcı, imar ile ilgili harçlar, işyeri açma izin harcı, muayene ruhsat rapor harcı, sağlık belgesi harcı, diğer harçlar, yol harcamalarına katılım payı, kanalizasyon harcamalarına katılım payı, 23.madde, arsa satış geliri, kira gelirleri, ecrimisil gelirleri, para cezaları olarak toplam 123.803.157,67 TL tahakkuk artışı devretmiştir.

2013 yılı için tahmini bütçe geliri 350.750.000,00 TL olup, 100.000.000,00 TL ek bütçe yapılarak toplam bütçe gideri 450.750.000,00 TL olmuştur. Gerçekleşen net gelirimiz 387.856.060,79 TL'dir. Gerçekleşme oranı %86'dır. Gelirlerin bir kısmının tahsilatı 2014 yılında sağlanacaktır.

2013 yılı için tahmini gider bütçesi 350.750.000,00 TL olup, 100.000.000,00 TL ek bütçe yapılarak toplam bütçe gideri 450.750.000,00 TL olmuştur. Gerçekleşen giderimiz 447.603.901,93 TL olup, gerçekleşme oranı %99'dur.

Gelir bütçesinin incelenmesi esnasında gelirlere esas teşkil edilmiş bulunan gelir tahminleri tüzük ve yönetmelik hükümlerine uygun yapılmıştır.

### **3. Mali Denetim Sonuçları**

2014 mali yılına ilan reklam vergisi, eğlence vergisi, bina vergisi, arsa vergisi, çevre temizlik vergisi, tatil günleri çalışma ruhsat harcı, bina inşaat harcı, kayıt suret harcı, imar ile ilgili harçlar, işyeri açma izin harcı, muayene ruhsat rapor harcı, sağlık belgesi harcı, diğer harçlar, yol harcamalarına katılım payı, kanalizasyon harcamalarına katılım payı, 23.madde, arsa satış geliri, kira gelirleri, ecrimisil gelirleri, para cezaları olarak toplam 123.803.157,67 TL tahakkuk artışı devretmiştir.

2013 yılı için ek bütçe ve tahmini bütçe geliri toplamı 450.750.000,00 TL olup, gerçekleşen gelir 387.856.060,79 TL'dir. Gerçekleşme oranı % 86'dır. Gelirlerin bir kısmının tahsilatı 2014 yılına sarkmıştır.

2013 yılı için ek bütçe ve tahmini gider bütçesi toplamı 450.750.000,00 TL olup, gerçekleşen gider 447.603.901,93 TL olup, gerçekleşme oranı % 99'dur.

Gelir bütçesinin incelenmesi esnasında gelirlere esas teşkil edilmiş bulunan gelir tahminleri tüzük ve yönetmelik hükümlerine uygun yapılmıştır.

Genel muhasebe ve kamu mali tabloları açısından 2013 mali yılı bilanço (EK-7) değerlendirmeleri aşağıdaki şekilde yapılmaktadır;

**1. Cari Oran:** Belli sürelerde nakit akışını sağlayabilmesi için gerekli likiditeye ve kısa dönem (bir yıl) içinde borç ödeme gücüne sahip olup olmadığını gösteren cari oranın (dönen varlıklar/kısa vadeli borçlar) en az 0,75 olması gerekmektedir.

Buna göre;  $325.634.604,85/394.322.228,01=0,83$  olmaktadır. Dolayısıyla idarenin 2013 yılında likitide akışı ve borç ödeme gücünün yüksek olduğu görülmektedir.

**2. Öz Kaynak Oranı:** Aktif varlıkların ne kadarının öz kaynaklardan oluştuğunu gösteren öz kaynak oranının (öz kaynaklar/toplam aktif) en az 0,15 olması gerekmektedir.

Buna göre;  $787.399.140,83/1.220.587.741,51=0,65$  oranı elde edilmektedir. Görüldüğü üzere belediyemizin öz kaynak oranı yüksek, mali yapısının temeli öz sermayeden oluşmaktadır.

**3. Kısa Vadeli Banka Borçları:** Kısa vadeli banka borçlarının öz kaynaklara oranının 0,50'den küçük olması gerekmektedir.

Buna göre  $32.516.165,05/787.399.140,83$  kısa vadeli banka borcu oranının 0.05 olduğu görülecektir. Belediyemizin uzun vadeli banka borçları da bulunmaktadır.

**B.PERFORMANS BİLGİLERİ**

**a) Faaliyet ve Proje Bilgileri**

**(1) Özel Kalem Müdürlüğü**

2013 Yılı Gelen Resmi Evrak Sayısı : 705 adet

2013 Yılı Giden Resmi Evrak Sayısı : 172 adet

Evlendirme Memurluğu

01.01.2013-31.12.2013 tarihleri arasında toplam 3973 adet nikah kıyılmıştır.

2013 yılı toplu nikah sayısı 146 adettir.

2013 yılı yabancı uyruklu nikah sayısı 123 adettir.

2013 yılı diğer belediyelerin izinle gelen nikah sayısı 264 adettir.

**(2) Yazı İşleri Müdürlüğü**

Müdürlüğümüz; Meclis ve Encümen Muamelat Bürosu, Genel Evrak Kayıt Bürosu olarak faaliyet göstermektedir.

**Encümen Bürosu:** Belediyemiz Encümeni haftada iki defa toplanarak ilgili tarihler arasında Toplam 56 oturum gerçekleşmiş ve 2693 adet karar almış olup, alınan kararların bilgisayar ortamında yazılımı, Encümen karar defterine yazılımı ve ilgili birimlere zimmetle dağıtımı sağlanmıştır. Aynı zamanda arşivlenerek dosyalanmıştır.

**Meclis Bürosu:** Belediyemiz Meclisinin Toplantılarına ait çağrı yazıları birimimiz tarafından yazılarak ilgili resmi kurumlara gönderilmesi, Meclis üyelerinin toplantıya davet yazışmaları zabıta kanalıyla tüm meclis üyelerine tebliğinin yapılmasına ilişkin çalışmalar müdürlüğümüz tarafından yapılmış olup, yapılan yazışmaların dosyalanması ve arşivlenmesi gerçekleştirilmiştir. Belediyemiz Meclisi ilgili tarihler arasında toplam 26 oturum gerçekleştirmiş ve 158 adet karar almıştır. Alınan kararların bilgisayar ortamında yazılımı, Meclis Karar defterine yazılımı ve ilgili birimlere zimmetle teslimi sağlanmıştır.

**Evrak Kayıt İşlemleri**

**Gelen Evrak Kaydı:** Kurumumuza resmi kurum ve kuruluşlardan, resmi olmayan kurum ve vatandaşlardan gelen toplam 24.558 adet evrak kaydı yapılmış olup, ilgili birimlere zimmetle teslimi sağlanmıştır. Birden fazla müdürlüğü ilgilendiren konularda gerekli yazışmalar yapılmış olup, birimlerden alınan bilgilere göre ortak cevap oluşturularak, yazıların geldiği kuruma gerekli yazışmalar yapılmıştır.

**Giden Evrak Kaydı:** Toplam 16.928 adet evrak çıkış kaydı yapılmış olup ilgili kurum ve kuruluşlara zimmet kaydı ve posta kanalıyla gönderilmesi sağlanmıştır.

Belediyemiz Müdürlüklerince Resmi Kurum ve Resmi Olmayan kurum kuruluşlara posta yolu ile gönderilmek istenen yazışmalar birimimiz tarafından kayıt işlemleri yapılarak arşivlenmesi ve posta kanalıyla gönderilmesi sağlanmıştır.

### **(3) İnsan Kaynakları Ve Eğitim Müdürlüğü**

Belediyemizde 31.12.2013 tarihi itibarı ile 657 sayılı Devlet Memurları Kanununa tabi 315 memur, 105 sürekli işçi, 4 geçici işçi statüsünde olmak üzere toplam 109 işçi ve 83 stajyer öğrenci çalışmaktadır.

2013 yılında 5393 sayılı Belediye Kanununun 49. maddesine göre kadro karşılığı sözleşmeli 120 personelin yazışmaları yapıldı. Bunlardan 1 sözleşmeli personel istifaen kurumdan ayrılmış olup, sözleşmesi feshedilen 3 personel ise mahkeme kararları gereğince tekrar göreve alınmış olup, sözleşmeli personel sayısı 122 olmuştur.

5393 sayılı Belediye Kanununun 49. maddesine istinaden çalışmakta olan 122 sözleşmeli personel, 15.09.2013 tarihi itibarı ile 6495 sayılı Bazı Kanun ve Kanun Hükmünde Kararnamelerde Değişiklik Yapılmasına Dair Kanun'un 9'uncu maddesine istinaden buldukları kadrolara 657 sayılı Devlet Memurları Kanununa tabi memur olarak atama işlemleri yapılmıştır.

657 sayılı Devlet Memurları Kanununa göre çalışmakta olan memurların kademe derece ilerlemeleri ve intibakları yapılarak, HİTAP programına işlenmiştir.

4857 sayılı İş Kanununa tabi çalışmakta iken 13 işçi istifaen, 1 işçi ise emekli olarak kurumdan ayrılmıştır.

Belediyemizde çalışan personellere izin belgeleri tanzim edildi.

İhtiyaca göre görev yerleri değişen personelin görevlendirme yazıları yazıldı.

01.01.2013 tarihinden 31.12.2013 tarihine kadar 3116 giden evrak, 3477 adet gelen evrak kaydı yapılmıştır.

21 adet memur nakil ve açıktan atama gelen, 15 adet memurun nakil giden atama işlemleri gerçekleştirildi.

2013 yılında 3 adet memur ise emekliye ayrılmıştır.

33 aylık ihalesi yapılan yemek hazırlama ve dağıtım ihalesi ile ilgili hakedişlerin yazışmaları yapıldı.

Çalışan personelin aylık maaş işlemleri ile Emekli ve Sigorta primlerinin işlemleri yapıldı. İstirahat alan personelin raporları işlendi.

657 sayılı D.M.K.'na tabi çalışan personellerin kadro iptal ve ihdasları gerçekleştirildi.

Yerel Bilgi Projesi kapsamında birimlerin aylık çalışmaları ile ilgili veriler resmi kurumun ilgili internet adresinde girişleri yapıldı.

Marmara Belediyeler Birliği, İstanbul Büyükşehir Belediyesi, İstanbul ilçe Belediyelerce her ay düzenlenen İnsan Kaynakları ve Eğitim Müdürleri toplantılarına katılım sağlanmıştır.

Adalet Bakanlığı Bakırköy Cumhuriyet Başsavcılığı Bakırköy Denetimli Serbestlik Müdürlüğü tarafından kurumumuza Denetimli Serbestlikten yararlanan 183 hükümlü kurumumuzda ücretsiz olarak çalışmıştır.

### **(4) Teftiş Kurulu Müdürlüğü**

Teftiş Kurulu Müdürlüğü tarafından 01.01.2013-31.12.2013 tarihleri arasında 23 adet gelen evrak ve 6 adet giden evrak kaydı yapılmıştır.



### **(5) Mali Hizmetler Müdürlüğü**

2013 mali yılı bütçesi 350.750.000,00 TL olarak kabul edilmiş olup, 100.000.000,00 TL ek bütçe yapılmış, aktarma suretiyle 90.815.237,96 TL eklenerek ve 90.815.237,96 TL düşülerek net bütçe ödeneği toplamı 447.603.901,93 TL olmuştur. Bu ödenekten toplam 447.603.901,93 TL'nin tahakkuk ve tediyesi yapılmış olup, kullanılmasına gerek kalmayan 3.146.098,07 TL tutarındaki ödenek imha edilmiştir.

Gider Bütçesine denk olarak hazırlanan gelir bütçesi 350.750.000,00 TL olarak kabul edilmiştir.

Buna karşılık 2013 mali yılından devreden tahakkuk toplamı 147.529.366,64 TL olup, 2013 mali yılında 364.433.589,44 TL tahakkuk yapılarak toplam tahakkuk 511.962.956,08 TL olmuştur. 2013 mali yılında 389.552.615,58 TL tahsilat yapılmış, tahsilattan 1.696.554,79 TL red ve iade işlemi yapılmış ve 387.856.060,79 TL net tahsilat gerçekleşmiştir.

2014 mali yılına ilan reklam vergisi, eğlence vergisi, bina vergisi, arsa vergisi, çevre temizlik vergisi, tatil günleri çalışma ruhsat harcı, bina inşaat harcı, kayıt suret harcı, imar ile ilgili harçlar, işyeri açma izin harcı, muayene ruhsat rapor harcı, sağlık belgesi harcı, diğer harçlar, yol harcamalarına katılım payı, kanalizasyon harcamalarına katılım payı, 23.madde, arsa satış geliri, kira gelirleri, ecrimisil gelirleri, para cezaları olarak toplam 123.803.157,67 TL tahakkuk artışı devretmiştir.

### **(6) Park Ve Bahçeler Müdürlüğü**

#### **1) AKÇABURGAZ MAHALLESİ:**

##### **1.1 Parklar ve Yeşil Alanlar**

**Yunus Emre Parkı:** Akçaburgaz mahallesi içerisinde bulunan park 6125 m<sup>2</sup> olup; içerisinde kafeterya, gölet, çocuk oyun alanı, fitness alanı ve yürüyüş yolları bulunmaktadır. Yıl içerisinde ağaç, çalı ve çiçek dikimleri yapılarak genel bakımları tamamlanmıştır.

##### **1.2 Süs Havuzları**

Yunus Emre Parkı süs havuzu yıl içerisinde bakımı ve çalıştırılması işleri yapılmıştır.

##### **1.3 Diğer Yeşil Alanlar ve Yapılan Faaliyetler**

- M. Deniz Kopuz Cad. çalı ve ağaç dikimleri yapılmıştır.
- Akçaburgaz hayvan barınağı bahçesinin yıl içerisinde ağaç dikimi yapılarak genel bakımları tamamlanmıştır.
- Mahalle içerisinde cadde ve sokaklarda bulunan ağaçların budama, herek bağlama vb. genel bakım ve sulama işleri yapılmıştır.
- Okul, cami ve sağlık ocağında bulunan yeşil alanların genel bakımları yapılmıştır.
- İtfaiye bahçesi basketbol sahası tabanına kauçuk yapılmıştır.

#### **2) ARDIÇLI EVLER MAHALLESİ:**

##### **2.1 Parklar ve Yeşil Alanlar**

**Petunya Parkı:** Ardıçlı Mahallesi içerisinde bulunan park 5000 m<sup>2</sup>'dir. İçerisinde çok amaçlı mini saha, çocuk oyun grubu, fitness alanı, pergola, piknik masaları, banklar, çöp kutuları, yüksek aydınlatma direkleri bulunmaktadır. 2013 yılı içerisinde genel bakımları tamamlanmıştır.

**Karanfil Parkı:** Ardıçlı mahallesi içerisinde bulunan park 537 m<sup>2</sup>'dir. İçerisinde çocuk oyun grubu, fitness alanı, pergola, piknik masaları, banklar, çöp kutuları, yüksek aydınlatma ve yeşil alan bulunmaktadır. 2013 yılı içerisinde genel bakımları tamamlanmıştır.

**Defne Parkı:** Ardıçlı mahallesi içerisinde bulunan park 712 m<sup>2</sup>'dir. İçerisinde çok amaçlı mini saha, çocuk oyun grubu, fitness alanı, pergola, piknik masaları, banklar, çöp kutuları, yüksek aydınlatma ve yeşil alanı bulunmaktadır. 2013 yılı içerisinde genel bakımları tamamlanmıştır.

**Sarmaşık Parkı:** Ardıçlı mahallesi içerisinde bulunan park 472 m<sup>2</sup>'dir. İçerisinde çocuk oyun grubu, fitness alanı, pergola, piknik masaları, banklar, çöp kutuları, yüksek aydınlatma ve yeşil alan bulunmaktadır. 2013 yılı içerisinde genel bakımları tamamlanmıştır.

**Ardıç Parkı:** Ardıçlı Mahallesi içerisinde bulunan park 810 m<sup>2</sup>'dir. İçerisinde çok amaçlı mini saha, çocuk oyun grubu, fitness alanı, pergola, piknik masaları, banklar, çöp kutuları, yüksek aydınlatma ve yeşil alanı bulunmaktadır. 2013 yılı içerisinde genel bakımları tamamlanmıştır.

**Rotary 100.yıl Parkı:** Ardıçlı mahallesi içerisinde bulunan park 3.838 m<sup>2</sup>'dir. İçerisinde çocuk oyun grubu, pergola, piknik masaları, banklar, çöp kutuları, yüksek aydınlatma ve yeşil alanı bulunmaktadır. 2013 yılı içerisinde bakımları tamamlanmıştır.

**745. Sokak Parkı:** 2013 yılı içerisinde genel bakımları yapılmıştır.

## **2.2 Diğer Yeşil Alanlar ve Yapılan Faaliyetler**

-Mahalle içerisinde cadde ve sokaklarda bulunan yeşil alanların genel bakım, sulama ve gübreleme işleri yapılmıştır.

-Okul, cami ve sağlık ocağında bulunan yeşil alanların genel bakımları yapılmıştır.

### **3) ATATÜRK MAHALLESİ:**

#### **3.1 Parklar ve Yeşil Alanlar**

**Atatürk Mahallesi Rekreasyon Köyü Park ve Sosyal Yaşam Yapıları Yapımı İşi:** Atatürk Mahallesi içerisinde bulunan park alanı 314 dönümdür. Park yapımına 2012 yılında başlanmıştır. İçerisine piknik alanı, otopark, kafeterya, amfi tiyatro, çocuk oyun ve fitness alanı, spor sahaları, gölet ve şelale, yürüyüş ve koşu yolları ve peyzaj çalışmaları yapılacak olup 2014 yılında tamamlanacaktır.

**Atatürk Mahallesi Rekreasyon Köyü Park ve Sosyal Yaşam Yapıları Yapımı İşi:** Atatürk Mahallesi içerisinde bulunan park alanı 314 dönümdür. Park yapımına 2012 yılında başlanmıştır. İçerisine piknik alanı, otopark, kafeterya, amfi tiyatro, çocuk oyun ve fitness alanı, spor sahaları, gölet ve şelale, yürüyüş ve koşu yolları ve peyzaj çalışmaları yapılacak olup 2014 yılında tamamlanacaktır.

**Emka Sitesi Yanı Parkı:** Yıl içerisinde açılışı yapılan park alanı 4 dönümdür. İçerisinde kafeterya, çocuk oyun alanı, fitness alanı ve yürüyüş yolları bulunmaktadır. Yıl içerisinde genel bakımları tamamlanmıştır.

**Sedef Sokağı Parkı:** 2013 yılı içerisinde genel bakımları tamamlanmıştır.

**Fidan Sokağı Parkı:** 2013 yılı içerisinde genel bakımları tamamlanmıştır.

**Çalıkluşu Sokağı Parkı:** 2013 yılı içerisinde genel bakımları tamamlanmıştır.

**Bulut Sokağı Parkı:** 2013 yılı içerisinde genel bakımları tamamlanmıştır.

#### **3.2 Süs Havuzları**

Atatürk Caddesi fiskiyeli süs havuzları bakımı ve çalıştırılması işleri yapılmıştır.

#### **3.3 Diğer Yeşil Alanlar ve Yapılan Faaliyetler**

Atatürk caddesinde ağaç ve çalı dikimi ile mevsimlik çiçek dikimleri yapılmıştır.

Dere yolu boyunca ağaç dikimi işlemleri tamamlanmıştır.

Mahalle içerisinde cadde ve sokaklarda bulunan yeşil alanların, sağlık ocağı, cami ve okulların bahçelerinde genel bakım, sulama ve gübreleme işleri yapılmıştır.

İMKB Lisesi genel yeşil alan bakımı yapılmıştır.

H. Hasan Cami ağaç dikimi ile çim tohumu uygulaması yapılmıştır.

Mescidi Aksa Cami çim tohumu uygulaması yapılmıştır.

Çevreciler Sitesi bordür imalatı ile genel yeşil alan bakımı yapılmıştır.

Oğuzkent Sitesi ağaç ve çalı dikimi ile lale soğanı ve mevsimlik çiçek dikimi yapılmıştır.

Yeşil Hasbahçe Sitesi çalı dikimi yapılmıştır.

İstanbul Evleri ağaç ve çalı dikimi yapılmıştır.

İmran Sitesi kilit parke, bordür ve oluk taşı imatları yapılmıştır.

Halkkent Sitesi çim tohumu uygulaması yapılmıştır.

Emka Sitesi genel yeşil alan bakımı ve uygulamaları yapılmıştır.

Aker Sitesi kilit parke, bordür ve oluk taşı imalatları yapılmıştır.

Akkent Sitesi ağaç ve çalı dikimi ile mevsimlik çiçek dikimi yapılmıştır.

Bankkent Sitesi kilit parke taş gönderilerek; çalı dikimi ile lale soğanı ve mevsimlik çiçek dikimi yapılmıştır.

Gülşehir Sitesi çalı dikimi ile mevsimlik çiçek dikimi yapılmıştır.

Ozanlar Sitesi kilit parke taş imalatı yapılarak; çalı dikimi ve rulo çim alan tesisi ile genel yeşil alan bakımı yapılmıştır.

Fildişi Konakları ağaç dikimi ile çalı dikimi yapılmıştır.

Papatya Evleri ağaç dikimi ile çalı dikimi yapılmıştır.

Demirkardeşler Sitesi kilit parke taş ile bordür imalatı yapılarak; ağaç ve çalı dikimi ile çim tohumu uygulaması yapılmıştır.

Yoncapark Apartmanı kilit parke taş ile bordür imalatı yapılarak; ağaç ve çalı dikimi ile rulo çim uygulaması yapılmıştır.

Ayışığı Sitesi ağaç dikimi ile çalı dikimi yapılmıştır.

Günışığı Sitesi çalı dikimi yapılmıştır.

Prestij Evleri çim tohumu uygulaması yapılmıştır.

Spor City ağaç ve çalı dikimi ile çim tohumu uygulaması yapılmıştır.

Nadide Evleri ağaç ve çalı dikimi ile lale soğanı dikimi yapılarak çim tohumu uygulaması yapılmıştır.

Studio Life kilit parke taş imalatı ile çalı ve ağaç dikimi yapılmıştır.

Kardeşkent 2 Sitesi basketbol sahası tel çit imalatı yapılmıştır.

**Kameriye Kurulan Yerler:** Prestij Evleri 1 ad. çatılı piknik masası kurulmuştur.

**Açık Alan Spor Aletleri Kurulan Yerler:** Nadide Evleri 1 Takım, İstanbul Evleri 2 Takım Fitness kurulmuştur.

**Çocuk Oyun Grubu Kurulan Yerler:** Papatya Evleri 1 ad. 2 kuleli Ç.O.G. kurulmuştur.

#### **4) CUMHURİYET MAHALLESİ:**

##### **4.1 Parklar ve Yeşil Alanlar**

**Cumhuriyet Mahallesi Yürüyüş Parkı:** Cumhuriyet mahallesi içerisinde bulunan park alanı 7 dönümdür. Park içerisinde kafeterya, çocuk oyun alanı, fitness alanı, yürüyüş yolları ve yeşil alanlar bulunmaktadır. Yıl içerisinde genel bakımları tamamlanmıştır.

**Cumhuriyet Parkı:** Cumhuriyet mahallesi içerisinde bulunan park alanı 9 dönümdür. Park içerisinde kafeterya, çocuk oyun alanı, fitness alanı, süs havuzu, yürüyüş yolları ve yeşil alanlar bulunmaktadır. Yıl içerisinde genel bakımları tamamlanmıştır.

**İhlamur Parkı:** Cumhuriyet mahallesi içerisinde bulunan park alanı 3 dönümdür. Park içerisinde kafeterya, çocuk oyun alanı, yürüyüş yolları ve yeşil alanlar bulunmaktadır. Yıl içerisinde genel bakımları tamamlanmıştır.

##### **4.2 Süs Havuzları**

Cumhuriyet Parkı süs havuzu, Cumhuriyet caddesi kavşağı süs havuzu bakımı ve çalıştırılması işleri yapılmıştır.

##### **4.3 Diğer Yeşil Alanlar ve Yapılan Faaliyetler**

Nazım Hikmet Caddesi rulo çim serimi ve ağaç dikimi ile mevsimlik çiçek dikimleri yapılmıştır.

Cumhuriyet Caddesi ağaç ve çalı dikimleri yapılmıştır.

Cadde, sokak, orta refüj, okul, cami bahçelerinde genel bakım, budama, ağaçların ve çalılarının sulama ve gübreleme işleri yapılmıştır.

Altınyıldız İ.Ö.O. çim tohumu uygulaması ile budama işlemi yapılarak kauçuk imalatı yapılmıştır.

THY Sitesi ağaç dikimi ile lale soğanı ve mevsimlik çiçek dikimleri yapılarak genel yeşil alan bakımı yapılmıştır.

İşıl Apartmanı çalı dikimi ile çim tohumu uygulaması yapılmıştır.

Bellapark Evleri çalı dikimi ile ilaçlama yapılarak kauçuk imalatı yapılmıştır.

Kent Palas ağaç dikimi ile kauçuk imalatı yapılmıştır.

Bey Konakları çim tohumu uygulaması yapılmıştır.

Katipoğlu Apartmanı ağaç dikimi yapılmıştır.

Altınıyıldız Sitesi çim tohumu uygulaması ile genel yeşil alan bakımı yapılarak kauçuk imalatı yapılmıştır.

Bulvar Evleri çalı dikimleri yapılmıştır.

Ekmel Sitesi genel budama işlemi yapılmıştır.

Innovia 1 ağaç ve çalı dikimi yapılmıştır.

Küçükşehir Sitesi kilit parke taş imalatı yapılarak çalı dikimi ve çim tohumu uygulaması ile genel budama işlemi yapılmıştır.

Tezyuva Sitesi kilit parke taş tadilatı yapılarak, ağaç dikimi, çalı dikimi ve çim tohumu uygulaması ile genel yeşil alan bakımı yapılmıştır.

Yaraşan Eserkent Sitesi parke taş tadilatı yapılarak rulo çim alan tesisi ile genel yeşil alan bakımı yapılmıştır.

**Açık Alan Spor Aletleri Kurulan Yerler:** Altınıyıldız Sitesi 1 Takım Fitness kurulmuştur.

**Çocuk Oyun Grubu Kurulan Yerler:** Altınıyıldız Sitesi 1 ad. 2 kuleli Ç.O.G., Kent Palas 1 ad. tek kuleli Ç.O.G, THY Sitesi 3 ad. tek kuleli Ç.O.G. kurulmuştur.

## 5) **ESENKENT MAHALLESİ:**

### 5.1 Parklar ve Yeşil Alanlar

**Atatürk Yürüyüş Parkı:** Esenkent mahallesi içerisinde bulunan park alanı 28 dönümdür. Park içerisinde kafeterya, çocuk oyun alanı, fitness alanı, yürüyüş yolları ve yeşil alanlar bulunmaktadır. Ağaç ve çalı dikimleri yapılarak, yıl içerisinde genel bakımları tamamlanmıştır.

**Havana Parkı:** Esenkent mahallesi içerisinde bulunan park alanı 13 dönümdür. Park içerisinde sosyal tesis, çocuk oyun alanı, fitness alanı, süs havuzu, yürüyüş yolları ve yeşil alanlar bulunmaktadır. Ağaç ve çalı dikimleri yapılarak, yıl içerisinde genel bakımları tamamlanmıştır.

**Hasbahçe Parkı:** Esenkent mahallesi içerisinde bulunan park alanı 9 dönümdür. Park içerisinde kafeterya, çocuk oyun alanı, fitness alanı, tenis kortu, yürüyüş yolları ve yeşil alanlar bulunmaktadır. Ağaç ve çalı dikimleri yapılarak, yıl içerisinde genel bakımları tamamlanmıştır.

### 5.2 Süs Havuzları

Hasbahçe parkı süs havuzu, Havana parkı süs havuzu, Esenkent girişi (Opet Karşısı) süs havuzu bakımı ve çalıştırılması işleri yapılmıştır.

### 5.3 Diğer Yeşil Alanlar ve Yapılan Faaliyetler

Atatürk Bulvarı ve Hoşdereyolu Caddelerine rulo çim serimi ile ağaç dikimleri yapılmıştır.

Cadde, sokak, orta refüj, okul, cami bahçelerinde genel bakım, budama, ağaçların ve çalılarının sulama işleri yapılmıştır.

Nurten Öztürk Aile Sağlığı Merkezi mevsimlik çiçek dikimi ile genel budama işlemi yapılmıştır.

Akasya Evleri kilit parke taş tadilatı yapılarak çim tohum uygulaması yapılmıştır.

Çaykaralılar Sitesi çim tohumu uygulaması yapılarak genele yeşil alan bakımı yapılmıştır.

Defne Evleri çalı dikimi ile genel budama işlemi yapılmıştır.

Ekin Başak Sitesi lale soğanı dikimi ile mevsimlik çiçek dikimi yapılmıştır.

Erguvan Evleri çim tohumu uygulaması yapılmıştır.

Kamelya Evleri kauçuk imalatı yapılarak, çim tohumu uygulaması ile ağaç, çalı ve mevsimlik çiçek dikimleri yapılmıştır.

Kimya Sitesi çim tohumu uygulaması ile ağaç ve çalı dikimleri yapılmıştır.

Korugan Sitesi çim tohumu uygulaması yapılmıştır.

Menekşe Evleri çim tohumu uygulaması yapılarak mevsimlik çiçek dikimi ile genel budama işlemi yapılmıştır.

Orkide Evleri bahçe bordürü tadilatı yapılarak çim tohumu uygulaması ile genel yeşil alan bakımı yapılmıştır.

Park City Evleri kauçuk imalatı yapılmıştır.

Sarmaşık Birlikkent Sitesi genel budama işlemi yapılmıştır.

Sarmaşık Evleri çalı dikimi ile çim tohumu uygulaması yapılmıştır.

Taşkent Konutları ağaç ve çalı dikimleri yapılmıştır.

Umut Sitesi mevsimlik çiçek dikimi yapılmıştır.

Yasemin Evleri çim tohumu uygulaması yapılarak mevsimlik çiçek dikimi ile genel budama işlemi yapılmıştır.

Yeşil Altın Sitesi kilit parke taş imalatı yapılarak, ağaç ve çalı dikimi ile lale soğanı ve mevsimlik çiçek dikimleri yapılmıştır.

**Kameriye Kurulan Yerler:** Sarmaşık Evleri 1 ad. kameriye kurulmuştur.

**Açık Alan Spor Aletleri Kurulan Yerler:** Park City Evleri 1 takım fitness kurulmuştur.

**Çocuk Oyun Grubu Kurulan Yerler:** Kamelya Evleri 2 ad. tek kuleli Ç.O.G., Akasya Evleri 1 ad. 2 kuleli Ç.O.G. kurulmuştur.

## 6) FATİH MAHALLESİ:

### 6.1 Parklar ve Yeşil Alanlar

Fatih parkı, Lale parkı, Nazım Hikmet Parkı, Belediye Kültür Merkezi bahçelerinin genel bakımı, çalı ve ağaç dikimleri ile yeşil alanların sulama işleri yıl içerisinde müdürlüğümüzce tamamlanmıştır. Ayrıca 2013 yılı içerisinde Fatih Parkı Sosyal Tesis Binası tamamlanarak açılışı yapılmıştır.

### 6.2 Diğer Yeşil Alanlar ve Yapılan Faaliyetler

Cadde ve sokaklardaki ağaçların ve diğer yeşil alanların genel bakım, budama, gübreleme ve sulama işleri tamamlanmıştır.

Okul ve sağlık kuruluşlarının genel yeşil alan bakımları yapılmıştır.

Esenyurt Rehabilitasyon Merkezi çalı dikimi yapılmıştır.

Ali Fuat Üstün İ.Ö.O. ağaç ve dikimi yapılmıştır.

Garden City 1. Etap Konutları çim tohumu gönderilmiştir.

Garden City 2. Etap Konutları kauçuk ve kilit parke taş ile çalı gönderilmiştir.

Garden City 3 Etap Konutları kilit parke taş ile lale soğanı gönderilerek ağaç dikimi yapılmıştır.

Gümüş Evler Sitesi rulo çim alan tesisi ve çalı dikimi ile genel budama işlemi yapılmıştır.

**Kameriye Kurulan Yerler:** Garden City 2. Etap Konutları ile Garden City 3. Etap Konutları 1'er ad. kameriye kurulmuştur.

**Çocuk Oyun Grubu Kurulan Yerler:** Garden City 3. Etap Konutları 1 ad. tek kuleli Ç.O.G. kurulmuştur.

## 7) GÜZELYURT MAHALLESİ:

### 7.1 Parklar ve Yeşil Alanlar

**Yunus Balta Kültür Merkezi ve Parkı:** Güzelyurt Mahallesi içerisinde bulunan park alanı 3825 m<sup>2</sup> dir. Park içerisinde kültür merkezi binası, kafe, süs havuzu, basketbol sahası, çocuk oyun alanı, fitness alanı ve yürüyüş yolları bulunmaktadır. Yıl içerisinde genel bakımları müdürlüğümüzce tamamlanmıştır.

**Güzelyurt Parkı:** 2013 yılı içerisinde genel bakımları yapılmıştır.

**Nilüfer Parkı:** 2013 yılı içerisinde genel bakımları yapılmıştır.

**Göknaar Parkı:** 2013 yılı içerisinde genel bakımları yapılmıştır.

**Gardenya Parkı:** 2013 yılı içerisinde genel bakımları yapılmıştır.

### 7.2 Diğer Yeşil Alanlar ve Yapılan Faaliyetler

Yıldırım Beyazıt Caddesi rulo çim serimi ile çalı dikimi yapılmıştır.

Güzelyurt İmam Hatip Lisesi önüne rulo çim serimi yapılmıştır.

Cadde ve sokaklardaki ağaçların ve diğer yeşil alanların genel bakım, budama, gübreleme ve sulama işleri tamamlanmıştır.

Okul, cami ve sağlık kuruluşlarının genel yeşil alan bakımları yapılmıştır.

Güzelyurt İmam Hatip Lisesi otomatik sulama sistemi kurularak çim tohumu uygulaması ile ağaç dikimi yapılmıştır.

Avrupa Apartmanı bordür taşı ile kilit parke taş imalatı yapılmıştır.

Aslanyurdu Sitesi yeşil alan ilaçlaması yapılmıştır.

Asya Apartmanı ağaç ve çalı dikimi yapılmıştır.

Ataeli Sitesi ağaç ve çalı dikimi ile lale soğanı ve mevsimlik çiçek dikimleri yapılarak genel budama işlemi yapılmıştır.

Bayramoğlu Apartmanı rulo çim alan tesisi yapılmıştır.

Cronun Residence ağaç dikimi yapılmıştır.

Cumhuriyet Apartmanı ağaç, karışım toprak ve çim tohumu gönderilmiştir.

Çağdaş Apartmanı çim tohumu uygulaması ile yeşil alan ilaçlaması yapılmıştır.

Çetinkayalar Apartmanı genel yeşil alan bakımı yapılmıştır.

Erdemliler Apartmanı kilit parke taş imalatı yapılmıştır.

Esenbahçe Konutları çalı dikimi yapılmıştır.

Funda 3 Sitesi ağaç ve çalı dikimi ile lale soğanı ve mevsimlik çiçek dikimleri yapılmıştır.

Güneş Apartmanı ağaç ve çalı dikimi ile genel budama işlemi yapılmıştır.

Helin Apartmanı ağaç dikim yapılmıştır.

Marin 2 Sitesi çalı ve ağaç dikimi ile genel budama işlemi yapılmıştır.

Mavi Işık Sitesi tretuvar çalışması yapılarak çim tohumu uygulaması ile mevsimlik çiçek dikimi yapılmıştır.

Mormenekşe Sitesi çalı dikimi ile genel yeşil alan bakımı yapılmıştır.

Ödül Konut Sitesi tretuvar tadilatı yapılmıştır.

Öğretmenler Sitesi ağaç dikimi yapılmıştır.

Özlem Yuva Sitesi çim tohumu uygulaması yapılmıştır.

Petek 53 Sitesi çim tohumu uygulaması yapılmıştır.

Selin Evler Sitesi ağaç ve çalı dikimi yapılmıştır.

Serender Apartmanı kilit parke taş imalatı ile ağaç dikimi yapılmıştır.

Serinyuva Sitesi ağaç ve çalı dikimi yapılmıştır.

Tüneller Apartmanı ağaç dikimi yapılmıştır.

Uygarkent Sitesi ağaç dikimi ile genel budama işlemi yapılmıştır.

Vatanyuvam Sitesi kilit parke taş imalatı yapılmıştır.

Zümrüt Apartmanı çalı dikimi ve çim tohumu uygulaması ile genel budama işlemi yapılmıştır.

**Açık Alan Spor Aletleri Kurulan Yerler:** Selin Evler Sitesi 1 Takım fitness aletleri kurulmuştur.

**Çocuk Oyun Grubu Kurulan Yerler:** Çağdaş Apartmanı 1 ad. tek kuleli Ç.O.G., Öğretmenler Sitesi 1 ad. 2 kuleli Ç.O.G. kurulmuştur.

## **8) İNÖNÜ MAHALLESİ:**

### **8.1 Parklar ve Yeşil Alanlar**

**Mehmet Akif Ersoy Parkı:** İnönü Mahallesi içerisinde bulunan park alanı 20 dönümdür. Park içerisinde kafe, gölet, halı saha, çocuk oyun alanı, fitness alanı ve yürüyüş yolları bulunmaktadır. 2013 Yılı içerisinde genel bakımları tamamlanarak ağaç, çalı ve çiçek dikimleri gerçekleştirilmiştir.

### **8.2 Süs Havuzları**

Kemal Paşa Caddesi süs havuzu ve Mehmet Akif Ersoy Parkı süs havuzu bakımı ve çalıştırılması işleri yapılmıştır.

### **8.3 Diğer Yeşil Alanlar ve Yapılan Faaliyetler**

Belediye bahçesi, Kızılay binası bahçesi, Hz. Ömer Cami Yanı Parkı, Halk Eğitim Merkezi, camiler ve okulların genel bakımı rutin olarak yapılmıştır.

Cadde kenarı ağaçların ve diğer yeşil alanların genel bakımı; ağaç, çalı ve yeşil alanların sulama işleri yapılmıştır.

Tem kenarına mevsimlik çiçek ve soğanlı bitki dikimi tamamlanmıştır.

**Açık Alan Spor Aletleri Kurulan Yerler:** Hane Plus Evleri 1 Takım fitness kurulmuştur.

### **9) İNCİRTEPE MAHALLESİ:**

#### **9.1 Parklar ve Yeşil Alanlar**

**Necmi Kadioğlu Parkı ve Sosyal Tesisleri:** İncirtepe Mahallesi içerisinde bulunan park alanı 35 dönümdür. Park içerisinde 6.500 kişilik stadyum ve sosyal tesis alanı, süs havuzu, fitness, çocuk oyun alanı, yürüyüş yolları ve yeşil alanlar bulunmaktadır. 2013 Yılı içerisinde genel bakımları tamamlanarak ağaç, çalı ve çiçek dikimleri gerçekleştirilmiştir.

**Çiğdem Parkı:** Park içerisinde çocuk oyun grubu, fitness alanı, pergola, piknik masaları, banklar, çöp kutuları, yüksek aydınlatma ve yeşil alanlar bulunmaktadır. 2013 yılı içerisinde genel bakımları tamamlanmıştır.

#### **9.2 Süs Havuzları**

Necmi Kadioğlu Parkı fiskiyeli süs havuzu bakımı ve çalıştırılması işleri yapılmıştır.

#### **9.3 Diğer Yeşil Alanlar ve Yapılan Faaliyetler**

Cadde ve sokak ağaçları, cami ve cem evi bahçeleri ve diğer yeşil alanlarda genel bakım; ağaç, çalı ve yeşil alanların sulama işleri yapılmıştır.

Erenler Eğitim ve Kültür Vakfı bahçesine ağaç dikimi ve genel budama işlemi yapılmıştır.

Fatih Sanayi Sitesi bahçesi genel çim biçimi işlemi yapılmıştır.

İncirtepe Sağlık Ocağı ağaç ve çalı dikimi ile rulo im alan tesisi yapılmıştır.

Kiptaş 4. Etap Konutları ağaç ve çalı dikimi yapılmıştır.

Kiptaş 5. Etap Konutları ağaç ve çalı dikimi yapılmıştır.

Toki Kız Meslek Lisesi Bahçesine ağaç dikimi yapılmıştır.

**Çocuk Oyun Grubu Kurulan Yerler:** Kiptaş 5. Etap Konutları 1 Adet tek Kuleli Çocuk Oyun Grubu kurulmuştur.

### **10) İSTİKLAL MAHALLESİ:**

#### **10.1 Parklar ve Yeşil Alanlar**

**Gençlik Merkezi Parkı:** İstiklal mahallesi içerisinde bulunan park alanı 13 dönümdür. Yıl içerisinde açılışı yapılan park içerisinde kafeterya, kapalı spor alanları, çocuk oyun alanı, fitness alanı, yürüyüş yolları ve yeşil alanlar bulunmaktadır. 2013 yılı içerisinde genel bakımları tamamlanmıştır.

**Kadir Topbaş Parkı:** İstiklal mahallesi içerisinde bulunan park alanı 40 dönümdür. Yıl içerisinde açılışı yapılan park içerisinde kafeterya, tenis kortları, süs havuzu, halı saha, çocuk oyun alanı, fitness alanı, yürüyüş yolları ve yeşil alanlar bulunmaktadır. 2013 Yılı içerisinde genel bakımları tamamlanarak ağaç, çalı ve çiçek dikimleri gerçekleştirilmiştir.

**Kartopu Parkı:** 2013 yılı içerisinde bakımları tamamlanmıştır.

**Gül Parkı:** 2013 yılı içerisinde bakımları tamamlanmıştır.

**Hüseyin Demircioğlu Parkı:** 2013 yılı içerisinde bakımları tamamlanmıştır.

**İbrahim Boybeyi Parkı:** 2013 yılı içerisinde bakımları tamamlanmıştır.

**İski Parkı:** 2013 yılı içerisinde bakımları tamamlanmıştır.

**G-575.Sokak Parkı:** 2013 yılı içerisinde bakımları tamamlanmıştır.

**Hasan Bey Parkı:** 2013 yılı içerisinde bakımları tamamlanmıştır.

### **10.2 Diğer Yeşil Alanlar ve Yapılan Faaliyetler**

Papatya Caddesi rulo çim serimi ile ağaç dikimi yapılmıştır.

Cadde ve sokaklardaki ağaçların ve diğer yeşil alanların genel bakım, budama, gübreleme ve sulama işleri tamamlanmıştır.

Okul, cami ve sağlık kuruluşlarının genel yeşil alan bakımları yapılmıştır.

Sonnur Yalınzoğlu İ.Ö.O. kilit parke taş imalatı ile ağaç dikimi yapılarak genel budama işlemi yapılmıştır.

**Çocuk Oyun Grubu Kurulan Yerler:** Nüzhet Usta Bilgincaan İ.Ö.O.'na 1 ad. tek kuleli Ç.O.G. kurulmuştur.

### **11) MEHTERÇEŞME MAHALLESİ:**

#### **11.1 Parklar ve Yeşil Alanlar**

**Gaziler Parkı 1. Ve 2.Kısımlar:** Mehterçeşme mahallesi içerisinde bulunan Gaziler Şehir Parkı 94 dönümdür. Ahşap ekipmanların tamiratları yapılmış, boyaları yenilenmiştir. Parkın yıl içerisinde genel bakımları tamamlanarak; ağaç, çalı ve mevsimlik çiçek dikimleri gerçekleştirilmiştir.

**Papatya Parkı:** 2013 yılı içerisinde bakımları tamamlanmıştır.

**Menekşe Parkı:** 2013 yılı içerisinde bakımları tamamlanmıştır.

#### **11.2 Diğer Yeşil Alanlar ve Yapılan Faaliyetler**

Ufuk Caddesi kavşağı çalı dikimleri yapılmıştır.

Sinan başkan sağlık ocağı, şirinler anaokulu, orta refüj, cadde ve sokaklarda bulunan ağaçlar ve diğer yeşil alanlarda genel bakım ve sulama işleri yapılmıştır.

Yusuf Aktaş Orta Okulu bordür ve kilit parke taş imalatı yapıldı.

Şirinler Anaokulu rulo çim alan tesisi yapılmıştır.

Milpark Konutları mevsimlik çiçek dikimi yapılmıştır.

### **12) MERKEZ MAHALLESİ:**

#### **12.1 Parklar ve Yeşil Alanları**

**Osmanlı Parkı ve Kapalı Yüzme Havuzu:** İçerisinde Yarı Olimpik Yüzme Havuzu ve Tesisi bulunan park alanı 17 dönümdür. 2013 Yılı içerisinde genel bakımları tamamlanarak ağaç, çalı ve çiçek dikimleri gerçekleştirilmiştir.

**Hüseyin Gürocağ parkı:** Merkez mahallesi içerisinde bulunan park alanı 2.380m<sup>2</sup>'dir.Yıl içerisinde Hüseyin Gürocağ Parkı Sosyal Tesisi binası ve parkın restorasyon işlemleri tamamlanarak açılışı yapılmıştır. 2013 yılı içerisinde genel bakımları tamamlanmıştır.

**Meyveli park:** Merkez mahallesi içerisinde bulunan park 1.074 m<sup>2</sup> olup 2013 yılı içerisinde genel bakımı tamamlanmıştır

**Muhtarlık yanı parkı:** Merkez mahallesi içerisinde bulunan park 3.135 m<sup>2</sup> olup 2013 yılı içerisinde genel bakımı tamamlanmıştır

#### **12.2 Süs Havuzları:**

Bağlarçeşme Caddesi kavşağı fiskiyeli süs havuzu ve Osmanlı Parkı süs havuzu bakımı ve çalıştırılması işleri yapılmıştır.

#### **12.3 Diğer Yeşil Alanlar ve Yapılan Faaliyetler**

Doğan Araslı Bulvarı rulo çim serimi ile çalı dikimleri yapılmıştır.

Mahalle genelinde adreslerde, cadde ve sokaklarda; kaymakamlık, sağlık ocağı ve çocuk kreşi bahçelerinde budama işlemi tamamlanarak bakımları 2013 yılı içerisinde tamamlanmıştır.

Orion Park Evleri kilit parke taş tadilatı yapılmıştır.



**Açık Alan Spor Aletleri Kurulan Yerler:** Orion Park Evleri 1 Takım fitness kurulmuştur.

**13) NAMIK KEMAL MAHALLESİ:**

**13.1 Parklar ve Yeşil Alanlar**

Recep Tayyip Erdoğan Şehir Parkı içerisinde yürüyüş yolları yenilenerek, engelliler için de uygun hale getirilmiştir. Park içerisine kütüphane binası açılarak fitness alanı oluşturulmuştur. Ahşap ekipmanların tamiratları yapılarak boyaları yenilenmiştir. Ayrıca rulo çim serimi ile kayrak taşı yürüme yolu yapılmıştır. Ağaç, çalı ve çiçek dikimleri tamamlanarak, genel bakım işleri müdürlüğümüz tarafından yapılmıştır.

**13.2 Süs Havuzları:**

Recep Tayyip Erdoğan Şehir Parkı süs havuzları bakımı ve çalıştırılması işleri yapılmıştır.

**13.3 Diğer Yeşil Alanlar ve Yapılan Faaliyetler**

Adile Naşit Bulvarı ve E-5 kenarı alan rulo çim serimi ile ağaç ve mevsimlik çiçek dikimleri yapılmıştır.

Adreslerde, cadde ve sokaklardaki ağaçların ve diğer yeşil alanların genel bakım, budama, gübreleme ve sulama işlemleri yapılmıştır.

Namik Kemal Mahallesi Sosyal Tesisi yeşil alan düzenlemeleri tamamlanarak açılışı yapılmıştır.

**14) ÖRNEK MAHALLESİ:**

**14.1 Parklar ve Yeşil Alanlar**

**Muhsin Yazıcıoğlu Parkı:** Örnek mahallesi içerisinde bulunan park 18 dönüm olup içerisinde park içi yürüyüş yolu, halı saha, piknik masaları, çocuk oyun grubu, fitness, gölet ve süs havuzu bulunmaktadır. 2013 yılı içerisinde ağaç, çalı ve mevsimlik çiçek dikimleri yapılarak, genel bakımları müdürlüğümüzce tamamlanmıştır.

**Romanlara Sera ve Derslik Alanı:** Yıl içerisinde genel bakımları müdürlüğümüzce tamamlanmıştır.

**Korupark:** Örnek Mahallesi içerisinde bulunan park 9.600 m<sup>2</sup> olup içerisinde çocuk oyun grubu, fitness, amfi tiyatro, kafeterya ve gölet bulunmaktadır. Park içerisinde ağaç, çalı ve mevsimlik çiçek dikimi yapılarak yıl içinde genel bakımı tamamlanmıştır.

**Gazi Osman Paşa Parkı:** Örnek mahallesi içerisinde bulunan park 3.800m<sup>2</sup> olup içerisinde çocuk oyun grubu, fitness, basketbol sahası, kafeterya, havuz ve piknik masaları bulunmaktadır. Park içerisinde ağaç ve çalı dikimi yapılarak yıl içinde genel bakımı tamamlanmıştır.

**14.2 Süs Havuzları**

Örme önü kavşağı fiskiyeli süs havuzu, Muhsin Yazıcıoğlu Parkı süs havuzu ve Korupark süs havuzu bakımı ve çalıştırılması işleri yapılmıştır.

**14.3 Diğer Yeşil Alanlar ve Yapılan Faaliyetler**

Erzurum Kongre ve Sivas Kongre Caddeleri rulo çim serimi ile ağaç dikimi işleri yapılmıştır.

Örme altı şevli alanın düzenlenmesi, ağaç dikimi ve rulo çim serimi işleri yapılmıştır.

Örnek sokakların bakımı ve sulama işleri yapılmıştır.

Mahalle genelinde ve Nikâh Sarayı, Camii ve Okullarda 2013 yılı genel bakımları budama ve sulama işlemleri yapılmıştır.

Örnek İ.Ö.O. kilit parke taş tadilatı ile ağaç ve çalı dikimi yapılarak genel budama işlemi yapılmıştır.

Fi Yaka Esenşehir Konutlarında kilit parke taş ve kauçuk imalatı yapılarak çim tohumu uygulaması ile ağaç ve çalı dikimi yapılmıştır.

Agena Park Evleri ağaç dikimi yapılmıştır.

**Açık Alan Spor Aletleri Kurulan Yerler:** Balkan Göçmenleri Derneği 1 Takım fitness kurulmuştur.

**15) SAAETDERE MAHALLESİ:**

**15.1 Parklar ve Yeşil Alanlar**

**Begonya Parkı:** Saadetdere mahallesi 60.sokakta bulunan parkın genel bakımları tamamlanmıştır.

**Rahman Şahin Parkı:** Saadetdere mahallesi 38.sokakta bulunan parkın genel bakımları tamamlanmıştır.

**Akasya Parkı:** Saadetdere mahallesi 5.sokakta bulunan parkın genel bakımları tamamlanmıştır.

**Zambak Parkı:** Saadetdere mahallesi 22.sokakta bulunan parkın genel bakımları tamamlanmıştır.

**Kazım Karabekir Parkı:** Saadetdere mahallesi 90.sokakta bulunan parkın genel bakımları tamamlanmıştır.

**Sümbül Parkı:** Saadetdere mahallesi 62.sokakta bulunan parkın genel bakımları tamamlanmıştır.

**Ortanca Parkı:** Saadetdere mahallesi 55.sokakta bulunan parkın genel bakımları tamamlanmıştır.

**Sardunya Parkı:** Saadetdere mahallesi 51.sokakta bulunan parkın genel bakımları tamamlanmıştır.

**15.2. Diğer Yeşil Alanlar ve Yapılan Faaliyetler**

Belediye Sosyal Tesis bahçesi, örnek sokaklar, orta refüj ve diğer yeşil alanlarda genel bakım, ağaç, çalı ve yeşil alanların sulama işleri yapılmıştır.

Mahalle genelinde adreslerde budama işlemi yapılmıştır.

Kiptaş 1. Etap Konutları ağaç ve çalı dikimleri yapılmıştır.

**Açık Alan Spor Aletleri Kurulan Yerler:** Kiptaş 1. Etap Konutları 1 Takım fitness kurulmuştur.

**16) PINAR MAHALLESİ:**

**16.1 Parklar ve Yeşil Alanlar**

**Bilal Yazkurt Parkı:** Pınar mahallesi içerisinde bulunan park alanı 5 dönüm olup içerisinde çocuk oyun grubu, fitness, kafeterya ve kamelyalar bulunmaktadır. Yıl içerisinde bitki dikimleri yapılarak genel bakımı tamamlanmıştır.

**16.2 Süs Havuzları**

Devlet Hastanesi önu fiskeyli süs havuzu bakımı ve çalıştırılması işlemi yapılmıştır.

**16.3 Diğer Yeşil Alanlar ve Yapılan Faaliyetler**

Devlet Hastanesi önu kavşak çalışmasından dolayı süs havuzu yenilenerek rulo çim serimi, ağaç, çalı ve mevsimlik çiçek dikimleri tamamlanarak otomatik sulama sistemi kurulmuştur.

Ahmet Arif Caddesi rulo çim serimi ile ağaç ve çalı dikimleri yapılmıştır.

Haramidere kenarı yeşil alan, orta refüj, okullar, camiler ve diğer yeşil alanlarda genel bakım; ağaç, çalı ve yeşil alanların sulaması işleri yapılmıştır.

Mahalle genelinde adreslerde budama işlemi yapılmıştır.

**17) SANAYİ MAHALLESİ:**

**17.1 Parklar ve Yeşil Alanlar**

**Yasemin Parkı:** Sanayi Mahallesi içerisinde olup 672 m<sup>2</sup>dir. Park içerisinde çocuk oyun grupları, kamelya, fitness aletleri, basketbol sahası bulunmaktadır. 2013 yılı içerisinde bakımı tamamlanmıştır.

**Erguvan Parkı:** Sanayi Mahallesi içerisinde olup 1.036 m<sup>2</sup>dir. Park içerisinde çocuk oyun grupları, kamelya, fitness aletleri, basketbol sahası bulunmaktadır. 2013 yılı içerisinde bakımı tamamlanmıştır.

**Cami Yanı Parkı:** Sanayi Mahallesi içerisinde olup 557 m<sup>2</sup>dir. İçerisinde çocuk oyun grupları, kamelya, fitness aletleri, basketbol sahası bulunmaktadır. 2013 yılı içerisinde bakımı tamamlanmıştır.

**17.2 Diğer Yeşil Alanlar ve Yapılan Faaliyetler**

Mahalle içerisinde cadde ve sokaklarda bulunan ağaçların ve yeşil alanların sulaması ve genel bakım işleri yapılmıştır.

Mahalle genelinde adreslerde budama işlemi yapılmıştır.

Mahalle içindeki okul ve camilerde genel bakım işlemleri tamamlanmıştır.  
Evren Oto Sanayi Sitesi ağaç ve çalı dikimi yapılmıştır.  
Kıptaş 3. Etap Konutları ağaç ve çalı dikim yapılmıştır.

**Kameriye Kurulan Yerler:** Evren Oto Sanayi Sitesi 1ad. kameriye kurulmuştur.

**18) TALATPAŞA MAHALLESİ:**

**18.1 Parklar ve Yeşil Alanlar**

**Şehitler Parkı:** Talatpaşa mahallesi içerisinde bulunan park 120 dönüp olup 2013 yılı içerisinde bakımı tamamlanarak ağaç, çalı ve çiç ek dikimleri yapılmıştır. Ahşap ekipmanların tamiratları yapılarak boyaları yenilenmiş, kayrak taşı ile yürüme yolları yapılmıştır.

Ayrıca yıl içerisinde ahşap teknik ofis binası tamamlanarak kullanıma sunulmuştur.

**Oba Evleri Çocuk Parkı:** Talatpaşa mahallesi içerisinde bulunan park 783 m<sup>2</sup>'dir. 2013 yılı içerisinde genel bakımı tamamlanmıştır.

**18.2 Süs Havuzları**

Şehitler Parkı süs havuzları bakımı ve çalıştırılması işleri yapılmıştır.

**18.3 Diğer Yeşil Alanlar ve Yapılan Faaliyetler**

Fatih Sultan Mehmet Caddesi ve Oba evleri çocuk parkı, cami ve okullarda genel bakım; ağaç, çalı ve yeşil alanların sulama işleri yapılmıştır.

Mahalle genelinde adreslerde budama işlemi yapılmıştır.

Fatih Sultan Mehmet Caddesi rulo çim serimi ile ağaç dikimi işleri yapılmıştır.

Talatpaşa kavşağı düzenlemesinde ağaç, çalı ve çiçek dikimi ile otomatik sulama sistemi kurulmuştur.

Berke Sitesi ağaç dikimi ile genel yeşil alan bakımı yapılmıştır.

**19) YENİKENT MAHALLESİ:**

**19.1 Parklar ve Yeşil Alanlar**

**Yenikent Mahallesi Sosyal Tesis ve Semt Parkı Yapımı:** 2011 yılı içinde yapımına başlanan park 18 dönümdür. İçerisine sosyal tesis, süs havuzu, kafeterya, çocuk oyun alanı, fitness, yürüyüş yolları ve yeşil alanlar yapılacak olup 2014 yılında tamamlanacaktır.

**Emin Batmazoğlu Parkı:** Yenikent Mahallesi içerisinde bulunan park alanı 8 dönümdür. Yıl içerisinde bitki ve çiçek dikimleri yapılarak, genel bakım ve sulama işleri müdürlüğümüzce yapılmıştır.

**649.sokak çocuk parkı:** İçerisinde çocuk oyun grubu, banklar, çöp kutuları, yüksek aydınlatmalar bulunmaktadır.2013 yılı içerisinde bakımları tamamlanmıştır.

**659.sokak çocuk parkı:** İçerisinde çocuk oyun grubu, fitness alanı, banklar, çöp kutuları, yüksek aydınlatmalar bulunmaktadır.2013 yılı içerisinde bakımları tamamlanmıştır.

**661.sokak çocuk parkı:** İçerisinde çocuk oyun grubu, çöp kutuları, yüksek aydınlatmalar bulunmaktadır.2013 yılı içerisinde bakımları tamamlanmıştır.

**19.2 Diğer Yeşil Alanlar ve Yapılan Faaliyetler**

Yenikent Kültür Merkezi bahçesi, örnek sokak, cadde ve sokak ağaçları, cami ve okul bahçeleri ile diğer yeşil alanlarda genel bakım; ağaç, çalı ve yeşil alanların sulama işleri yapılmıştır.

Mahalle genelinde adreslerde budama işlemi yapılmıştır.

Öğretmenler Sitesi çalı dikimi ile budama işlemi yapılmıştır.

Kıptaş 2. Etap Konutları ağaç ve çalı dikimi ile çim tohumu uygulaması yapılarak genel budama işlemi yapılmıştır.

**20) YEŞİLKENT MAHALLESİ:**

**20.1 Parklar ve Yeşil Alanlar**

**Spor Parkı:** Yeşilkent Mahallesi içerisinde bulunan park alanı 20 dönümdür. Yıl içerisinde açılışı yapılan park alanı içerisinde spor alanları, süs havuzu, kafeterya, çocuk oyun alanı, fitness, yürüyüş yolları ve yeşil alanlar bulunmaktadır. 2013 yılı içerisinde genel bakımları müdürlüğümüzce tamamlanmıştır.

**20.2 Süs Havuzları**

Spor Parkı fiskiyeli süs havuzu bakımı ve çalıştırılması işleri yapılmıştır.

**20.3 Diğer Yeşil Alanlar ve Yapılan Faaliyetler**

Cadde ve sokaklardaki ağaçların ve diğer yeşil alanların genel bakım, budama, gübreleme ve sulama işleri tamamlanmıştır.

Okul, cami ve sağlık kuruluşlarının genel yeşil alan bakımları yapılmıştır.

Yeşilkent İmam Hatip Orta Okulu ağaç dikimi ile çim tohumu uygulaması yapılmıştır.

Barış Yapı Evleri ağaç ve çalı dikimi yapılmıştır.

**2013 YILI ESENYURT GENELİ YAPILAN FAALİYETLER**

2013 Yılı içerisinde Esenyurt genelinde şehir ve semt parkları, mahalle ve çocuk parkları, orta refüj, yan refüj ağaçları, göbekler, ağaçlık alanlar, mezarlıklar, sağlık kurumları, jandarma, kamu bina bahçeleri ve tüm yeşil alanlarda ağaç, çalı ve çiçek dikimi, budama, sulama, ilaçlama, yeşil alanların gübrenmesi, toprak tesviyesi ve hazır rulo kültür çimi serimi yapılması, çayır ve çim alanların biçimi, yeşil alanlarda yabancı otların sökülmesi, yeşil alanların temizliği ve diğer bakım işleri müdürlüğümüzce yapılmıştır. Bu alanlara toplam; 60.640 m<sup>2</sup> rulo çim serimi, 33.450 m<sup>2</sup> çim tohumu uygulaması, 7.952 adet ağaç, 100.231 adet çalı, 1.670.474 adet mevsimlik çiçek, 1.076.900 adet lale, sümbül ve nergis soğanı dikimi gerçekleştirilmiştir. 836.355 m<sup>3</sup> sulama suyu ile parkların ve yeşil alanların sulaması müteahhit tankerleri ve belediye tankerleri ile otomatik iski sulama hattından yapılmıştır.

Fiskiyeli süs havuzları ve yapay göletlerin bakımı esnasında yıl içerisinde yaklaşık 58.676 m<sup>3</sup> su yüklenici firma ve belediyeye ait tankerler ile İSKİ hattından karşılanmıştır. Esenyurt genelinde park, cadde, sokak, orta refüj ve diğer yeşil alanlarda bulunan 129.085 adet ağacın mevsimsel budaması kontrol mühendisleri denetiminde müdürlüğümüz bahçıvan işçilerince vinç ve budama araçları kullanılarak yapılmıştır.

Esenyurt genelindeki parklar, camiler, okullar, kamu kurum ve kuruluşlarının ortak kullanım alanlarına ihtiyaç dahilinde 295 adet çöp kovası ve 699 adet oturma bankı verilmiştir.

2013 yılı içerisinde Esenyurt genelinde bulunan park alanları, yeşil alanlar, site bahçeleri vb. alanlara 52 adet kameriye, 29 takım açık alan spor aletleri (fitness aletleri), 43 takım çocuk oyun grubu montajı, 68 adet piknik masası müdürlüğümüzce temin edilip uygulaması yapılmıştır. Bu alanlarda bulunan oyun grupları ve fitness aletleri zeminlerine 8740 m<sup>2</sup> beton, 8740 m<sup>2</sup> kauçuk malzeme ile zeminlerin kaplanması yapılmıştır.

**(7)Emlak Ve İstimlak Müdürlüğü**

<b>Toplam Müracaat Sayısı</b>	<b>5884</b>
<b>İfraz+Tevhid+İhdas+Yolaterk+Sınır Düzeltmesi</b>	<b>534</b>
<b>Bedel Alacakları</b>	<b>126</b>
<b>Ecrimisil</b>	<b>22</b>

<b>Trampa</b>	<b>41</b>
<b>Arsa Satışı (İhale)</b>	<b>16</b>
<b>Daire Satışı (İhale)</b>	<b>471</b>
<b>İpotek</b>	<b>1250</b>
<b>Kiralama</b>	<b>42</b>
<b>Kamulaştırma</b>	<b>4</b>
<b>İmar Uygulaması</b>	<b>115</b>
<b>İstikamet+Kot Kesit</b>	<b>2538</b>
<b>Dilekçe</b>	<b>1300</b>

**(8)İmar Ve Şehircilik Müdürlüğü**

<b>KONU AÇIKLAMASI</b>	<b>TOPLAM GELEN EVRAK SAYISI</b>	<b>CEVAP VERİLEN EVRAK SAYISI</b>	<b>CEVAPLANMASI GEREKEN EVRAK SAYISI</b>
3194 sayılı Kanun Gereği (23. Madde) Fen işleri müdürlüğünce hesaplanan Ruhsat isteğinde bulunan şahıslardan kanal ve yol katılım bedellerinin hesaplanmasıdır.	3412	3397	15
Çevre ve Şehircilik-İmar ve işlemleri:4708 sayılı yapı denetim kanunu ile ilgili bilgi ve belgelerin iş akışıdır.	680	657	23
Plan Tadilat Talepleri:Esenyurt Belediyesi nin yürürlükte olan Nazım imar planlarında belirlenen parsellerin imar durumlarının değişiklik talepleri doğrultusunda yapılan plan çalışmalarıdır.	43	28	15
İmar Planları:Nazım imar planı ve uygulama imar planıdır.	99	76	23
İmar Durum Belgeleri:Onaylanmış 1/1000 ilk planlarındaki her parselin inşaat ruhsatıdır.Yapılacak inşaat hakkını belirleyen belgeler.	6119	5876	243
Zemin Etüdüleri:Her bir imarlı parselin zemininin incelenerek, rapor edilmesi ve bunların müdürlüğümüze sunulmasıdır.	1541	1307	234
Ruhsat ve İzinler:Her bir parselin İmar durumunu kat kesiti ve istikameti alınacak ruhsata başvuru yapmasıdır.	3830	3506	324

Proje Onay İşleri:Ruhsat talebi ile belediyemize sunulan projelerin ilgili kanun ve yönetmelikler doğrultusunda onaylanması işleridir.	3200	2986	214
İskan Ruhsatları: 4708 sayılı yapı denetim kanununa göre her bir yapının yapı kontrol müdürlüğünden almış olduğu iş bitirme belgesi ve diğer resmi kurum yazışmalarının tamamlanması sunucu binalara verilen oturum iznidir.	2599	2457	142
Asansör Ruhsatları:İskan aşamasına gelmiş binaların iskan almadan asansör çalışmalarının kontrol edilecek.Ve çalışma vizesi verilir.	2013	1823	190
Yıkım Kararları:Mevcut yapıların yıkılacak Yeni yapı yapılması için Yıkım ruhsat işlemlerine yıkım kararları denir	513	486	27
Bilgi Edinme:Belediyemizin kanun ve yönetmeliğe göre yaptığı işlemlerin vatandaş bilgilendirmesidir.	1124	1098	26
Bilgi ve Belge Talepleri:Vatandaşların resmi dilekçe yoluyla başvurmaları ve bu başvurulara resmi yazışmalarla vatandaşa cevap verilmesidir.	2555	2486	69
Doğalgaz, elektrik, su vb. alımları: vatandaşın ikamet ettiği mesken ve işyerlerine Doğalgaz, Elektrik ve su bağlamak için Belediyemizden evrakları temin ederek resmi kurumlara verilmek üzere hazırlanan evraklardır.	1154	992	162
Uygulama İmar Planları : Uygulama nazım imar pılanına göre 1/1000 ve 1/5000 lik uygulama nazım pılanına göre düzenlenen planlardır.	158	126	32
DİĞER KALEM İŞLERİ : Belediyemizce yapılan genel işlemlerdir.	1530	1346	184
	<b>30570</b>	<b>28647</b>	<b>1923</b>

**(9) Etüd Ve Proje Müdürlüğü**

Mükelleflerimizin adres tespitinin yapılabilmesi için Gelirler Şefliği'ne gerekli destek sağlanmaktadır.

Nüfus kaydı olmayan vatandaşlarımızın kayıt işlemleri için Nüfus Müdürlüğü ile yapılan çalışma devam etmektedir. Söz konusu tarihler arasında 4210 adet adres tespitine gidildi fotoğrafları çekildi ve güncellendi.

01.01.2013-31.12.2013 tarihleri arasında 3294 kurumiçi giden 2928 kurum dışı evrak 1250 Nüfus Müdürlüğü Vatandaşlık evrakı Müdürlüğümüzce kayıt altına alınmış ve işlem görmüştür.

İmar ve Şehircilik Müdürlüğünün talebi ile UAVT (Ulusal Adres Veri Tabanı) sisteminde ruhsat yazılabilmesi için arsa olarak gözüken ve güncellemesi yapılmamış olan parsellerin numaratajı yapılmaktadır. Söz konusu tarihler arasında toplam 765 adet güncelleme yapılmıştır.

İmar ve Şehircilik Müdürlüğünün uygulama yapmış olduğu parsellerin numarataj çalışmaları yapıldı.

Mahalle güncellemelerimiz devam etmekte olup söz konusu tarihler arasında toplam 100 adet sokak ve cadde güncellenmiştir.

Müdürlüğümüz uhdesinde tamamlanan projeler,

Yenikent Mah. Talatpaşa Mah. Güzelyurt Mah. Kapalı Pazar Alanları Projeleri

Müdürlüğümüz uhdesinde ihalesi yapılan projeler,

-Örnek mah. Nikah Sarayı Kapalı Spor Salonu

-Esenkent Köprüsü Aydınlatma Projeleri hazırlanma işi

-İncirtepe Mah. Kapalı Pazar Alanı ve Kültür Merkezi

-Saadetdere ve Örnek Mah. Gençlik Merkezi

-Star Towers İç mimari Projelerinin hazırlanma işi

-Örnek Mah. Kız İmam Hatip Lisesi Projelerinin Hazırlanma İşi

-Namık Kemal Mah. Kapalı Pazar ve Camii Alanı

-Talatpaşa Mah. Kapalı Pazar Ve Camii Alanı

-Yenikent Mah. Kapalı Pazar Ve Camii Alanı

-Güzelyurt Mah. Kapalı Pazar Ve Kültür Merkezi

-Termal Havuz Ve Öğretmen Evi

-1223 Ada 27 Parsel Örnek Mah. Nikah Sarayı

-Örnek Mah. Kapalı Pazar Alanı Ve Kültür Merkezi

-Cumhuriyet Mah. Kapalı Otopark ve Pazar Alanı ,Kültür Merkezi Spor Kompleksi ve Yüzme Havuzu

Projeleri

-Atatürk Mah. Kapalı Pazar Alanı ve Camii Projesi

Müdürlüğümüz uhdesindeki 2014 yılı içinde tamamlanması planlanan projeler,

Örnek Mah.1223 ada 27 parsel Kapalı Spor Salonu ve Nikah Sarayı

Güzelyurt Mah. 381 ada 1 parsel Kültür Merkezi

Namık Kemal Mah. 1809 ada Camii Statik mekanik ve elektrik projelerinin hazırlanması

**(10)Ruhsat Ve Denetim Müdürlüğü**

<b>AYLAR</b>	<b>K.İçi&amp;K.Dışı Gelen</b>	<b>K.İçi&amp;K.Dışı Giden</b>	<b>Ruhsat Başvurusu</b>	<b>Ruhsat sayısı</b>	<b>Harç Miktarı</b>	<b>Sihhi Ruhsat</b>	<b>U.Açık Ruhsat</b>	<b>G.Sihhi Ruhsat</b>
<b>Ocak</b>	748	314	396	386	615.046,50	353	11	22
<b>Şubat</b>	528	241	102	120	275.856,80	97	7	16
<b>Mart</b>	381	225	89	136	318.406,40	104	8	24

<b>Nisan</b>	468	263	81	78	240.812	60	4	14
<b>Mayıs</b>	384	231	67	97	528.085	63	11	23
<b>Haziran</b>	294	176	65	62	130.908,90	41	7	14
<b>Temmuz</b>	334	225	84	55	268.038,20	37	8	10
<b>Ağustos</b>	277	220	52	50	227.410	31	7	12
<b>Eylül</b>	302	184	40	48	169.258	29	7	12
<b>Ekim</b>	255	176	30	35	560.514,50	25	2	8
<b>Kasım</b>	265	281	43	68	388.066	44	6	18
<b>Aralık</b>	387	268	39	72	367.429,05	46	8	18
<b>Toplam</b>	<b>4623</b>	<b>2804</b>	<b>1088</b>	<b>1207</b>	<b>4.089.831,25</b>	<b>930</b>	<b>86</b>	<b>191</b>

3	Sihhi Müesseseler	911 Adet
4	Umuma Açık İstirahat ve Eğlence yerleri	97 Adet
5	2. ve 3. Gayri Sihhi Müesseseleri	239 Adet
6	Toplam Verilen Ruhsat Sayısı	1247 Adet
7	TOPLAM HARÇ MİKTARI	<b>3,306.622,76 TL</b>

### **(11)Fen İşleri Müdürlüğü**

Fen İşleri Müdürlüğümüz tarafından 01.01.2013 ile 31.12.2013 tarihleri arasında 462.864.919,81 TL + KDV'lik ihale yapılmıştır..

#### **I. YAPIM İŞLERİ:**

1. Belediyemizce 19.04.2010 tarihinde ihalesi yapılan **2010/30987** ihale kayıt numaralı, **14.049.116,41 TL+KDV** sözleşme bedelli “**Esenyurt Genelindeki Muhtelif Yerlerde Köprülerin Yapım İşİ**” 04.06.2010 tarihinde başlayıp 29.12.2012 tarihinde iş bitirilecektir.

Bu iş bünyesinde:

Fiziki Gerçekleşme : %96

“Esenyurt Genelindeki Muhtelif Yerlerde Köprülerin Yapımı İşİ” kapsamında, Ahmet Arif Caddesi üzerindeki köprü, Erzurum Kongre Caddesi üzerindeki köprü, Regnum'danCarrefour Alışveriş merkezine giden yol üzerindeki köprü, İstiklal Mahallesi Dere Yolu Sokak üzerinde bulunan köprü ve Devlet Hastanesi önünde Nazım Hikmet Bulvarı üzerinde ilave köprü çalışmalarımız tamamlanmıştır.

Bu iş için 31.12.2013 tarihine kadar 16.874.353,59 TL+ KDV harcanmıştır.

2. Belediyemizce 12.01.2012 tarihinde ihalesi yapılan **2011/200888** ihale kayıt numaralı **7.453.753,53 TL+KDV** sözleşme bedelli “**2012 Yılı Esenyurt İlçe Sınırları Dâhilinde İki Nolu Parke Yol Yapım İşİ**” 10.05.2012 tarihinde işe başlanmıştır. 31.12.2013 tarihine kadar 5.013.306,50 TL+KDV kadar harcama yapılarak, işin % 67 kısmı tamamlanmıştır.



Bu iş kapsamında yapılan imalat metrajları:

8 cm Kalınlığında kilit parke taşı	185.118,96 m <sup>2</sup>
Beton oluk taşı	26.157,29 m
Yol bordürü	7.730,54 m
Bahçe bordürü	9.908,50 m
Ø200 mm Buhar kürlü Beton (Muflu) Beton boru döşenmesi	471,88 m
Ø300 mm Buhar kürlü Beton (Muflu) Beton boru döşenmesi	59,48 m
Ø400 mm Buhar kürlü Beton (Muflu) Beton boru döşenmesi	3.184,96 m
Ø500 mm Buhar kürlü Beton (Muflu) Beton boru döşenmesi	834,07 m
Ø800 mm Buhar kürlü Beton (Muflu) Beton boru döşenmesi	54,10 m
Ø1000 mm Buhar kürlü Beton (Muflu) Beton boru döşenmesi	89,15 m

Bu iş kapsamında çalışma yapılan mahaller:

Kilit Parke Taşı Yapılan Mahaller:

Namıkkemal Mahallesi: 8, 9, 10, 11, 12, 101, 102. Sokaklar.

Saadetdere Mahallesi: 98. Sokak.

İncirtepe Mahallesi:263, 264, 265, 266, 267, 268, 269, 270, 271, 272, 273, 274, 275, 396. Sokaklar.

İnönü Mahallesi: 367,369, 372, 343, 375, 376, 377, 374, 380. Sokaklar.

Yenikent Mahallesi: 465, 464, 463, 663, 669, 670, 683, 674, 672,

Ardıçlı Mahallesi : 778, Leylak

İstiklal Mahallesi: Perçem, 1773, 1808, 910, 889, 369, 372, 413, 425, 416

Yağmur Suyu Hattı Yapılan Mahaller:

Namıkkemal Mahallesi: 8, 9, 10, 11, 115, Abdi İpekçi Caddesi.

İncirtepe Mahallesi: 267, 268, 269, 275, Sokaklar.

İnönü Mahallesi: 375, 376. Sokaklar.

Güzelyurt Mahallesi: Gençlik Caddesi.

Atık Su Hattı Yapılan Mahaller:

Namıkkemal Mahallesi: 8. Sokak.

Güzelyurt Mahallesi: Gençlik Caddesi.

**3.** Belediyemizce 11.01.2012 tarihinde ihalesi yapılan **2011/200859** ihale kayıt numaralı **8.915.033,82 TL+KDV** sözleşme bedelli **“2012 Yılı Esenyurt İlçe Sınırları Dahilinde Bir Nolu Parke Yol Yapım İşİ”** 10.05.2012 tarihinde işe başlanmıştır. 31.12.2013 tarihine kadar 6.789.035,17 TL+KDV kadar harcama yapılarak, işin % 76 kısmı tamamlanmıştır.

Bu iş kapsamında yapılan imalat metrajları:

8 cm Kalınlığında kilit parke taşı	122.567,72 m <sup>2</sup>
Beton oluk taşı	18.819,48 m
Yol bordürü	7.763,22 m
Bahçe bordürü	9.854,04 m
Ø600 mm Buhar kürlü Betonarme atık su hattı	372,00 m
Ø200 mm Buhar kürlü Beton yağmur suyu hattı	1.789,06 m
Ø300 mm Buhar kürlü Beton yağmur suyu hattı	132,92 m

Ø400 mm Buhar kürlü Beton yağmur suyu hattı	980,42 m
Ø500 mm Buhar kürlü Beton yağmur suyu hattı	656,10 m
Ø600 mm Buhar kürlü Betonarme yağmur suyu hattı	824,34 m
Ø800 mm Buhar kürlü Betonarme yağmur suyu hattı	1.093,81 m
Ø1000 mm Buhar kürlü Betonarme yağmur suyu hattı	376,68 m

Bu iş kapsamında çalışma yapılan mahaller:

Kilit Parke Taşı Yapılan Mahaller:

Fatih Mahallesi: 873, 875, 876, 877, 878, 880, 881, 882, 883, 904, 914, 918, 919, 920, 921, 922, 923, 925, 953, 942, 946, 963, 965. Sokaklar.

Örnek Mahallesi: 1343, 1606, 1421, 1422, 1423, 1424, 1425, 1426, 1427. Sokak.

Mehterçeşme Mahallesi: 1881, 1942, 1943, 1944, 2032. Sokaklar.

Yağmur Suyu Hattı Yapılan Mahaller:

Fatih Mahallesi: 870, 880, 881, 882, 879, 918, 921, 942, 923, 889, 19 Mayıs Bulvarı, Pazar Yolu Caddesi.

Mehterçeşme Mahallesi: 1942, 1943, 1944. Sokaklar.

Örnek Mahallesi: 1427. sokak

Talatpaşa Mahallesi: Dere Yanı Yağmursuyu Hattı.

Atık Su Hattı Yapılan Mahaller:

Fatih Mahallesi: Pazar Yolu Caddesi.

**4.** Belediyemizce **12.01.2012** tarihinde ihalesi yapılan **2011/110205** ihale kayıt numaralı **7.499.054,50 TL+KDV** sözleşme bedelli “**İlçe Sınırları İçinde Muhtelif Sokaklarda Altyapı Dahil Ham Yol Yapımı**” işi 11.05.2012 tarihinde başlamış olup 06.03.2013 tarihinde bitirilecektir. Bu iş kapsamında 31.12.2013 Tarihine kadar 8.454.682,78 TL+KDV tutarında harcama yapılmıştır. Fiziki Gerçekleşme Oranı : % 68

Bu İş Kapsamında 2012 Yılı İçerisinde Gerçekleştirilen İmalat Metrajları:

8 cm Kalınlığında kilit parke taşı	22.606,89 m <sup>2</sup>
6 cm Kalınlığında kilit parke taşı	11.115,94 m <sup>2</sup>
Beton oluk taşı	1.341,91 m
Bahçe bordürü	7.217,27 m
Yol bordürü	11.517,44 m
Ø200 mm çapında beton boru	817,61 m
Ø300 mm çapında beton boru	383,21 m
Ø400 mm çapında beton boru	2.272,74 m
Ø500 mm çapında beton boru	876,87 m
Ø600 mm çapında beton boru	506,25 m
Ø800 mm çapında betonarme boru	1.548,82 m
Ø1000 mm çapında betonarme boru	866,17 m
Ø1200 mm çapında betonarme boru	592,33 m
Ø1600 mm çapında betonarme boru	177,53 m
Ø65 cm çapında fore kazık yapılması	2.082,60 m
Ø80 cm çapında fore kazık yapılması	9.101,50 m
Ø8-12 mm İnce nervürlü çeliğin bükülüp döşenmesi	151,62 ton

Ø14-28 mm Kalın nervürlü çeliğin bükülüp döşenmesi	535,92 ton
Basınç dayanımı sınıfı C20/25 olan hazır beton dökülmesi	149,13 m <sup>3</sup>
Basınç dayanımı sınıfı C25/30 olan hazır beton dökülmesi	813,29 m <sup>3</sup>
2,51 – 3,00 m Yüksekliğinde parsel bacası	7 adet

Bu İş Kapsamında Çalışma Yapılan Mahaller:

Kilit Parke Taşı Yapılan Mahaller:

1048. Sokak, Mandıra Caddesi, 1993. Sokak

Yağmur Suyu Kanalı Döşenen Mahaller:

1993. Sokak, Mandıra Caddesi, 2064. Sokak, 1048. Sokak, 381. Sokak, Avni Anıl Caddesi, 1075. Sokak, 1054. Sokak, 1037. Sokak, 1044. Sokak, 1033. Sokak, 1034. Sokak, 1035. Sokak, 1036. Sokak, 2073. Sokak

Atık Su Kanalı Döşenen Mahaller:

1048. Sokak, Mandıra Caddesi, 1993. Sokak

Fore Kazık Çalışması Yapılan Mahaller:

Haramidere Yolu Caddesi, Kazım Karabekir Caddesi

**5. Belediyemizce 13.03.2012 tarihinde ihalesi yapılan 2012/20159 ihale kayıt numaralı 1.986.442,89 TL+KDV sözleşme bedelli “2012 Yılı Esenyurt İlçe Sınırları Dahilinde Dört Numaralı Parke Yol Yapımı” işi 06.07.2012 tarihinde başlamış olup 02.03.2013 tarihinde bitirilecektir. Bu iş kapsamında 31.12.2013 Tarihine kadar 1.597.658,23 TL+KDV tutarında harcama yapılmıştır. Fiziki Gerçekleşme Oranı : % 82**

Bu İş Kapsamında 2013 Yılı İçerisinde Gerçekleştirilen İmalat Metrajları:

8 cm Kalınlığında kilit parke taşı	53.515,06 m <sup>2</sup>
Beton oluk taşı	11.751,09 m
Bahçe bordürü	7.256,17 m
Ø200 mm çapında beton boru	464,67 m
Ø300 mm çapında beton boru	54,00 m
Ø400 mm çapında beton boru	1.480,04 m
Ø500 mm çapında beton boru	185,47 m
Ø600 mm çapında beton boru	475,46 m
2,51 – 3,00 m Yüksekliğinde parsel bacası	42 adet

Kilit parke taşı yapılan mahaller :

378, 383, 394, 395, 397, Park, Nil, Ada ve Çiçek Sokaklar, 393, 429, 430, 431, 432, 433, 441, 443, 444, 445, 446, 447, 448, Hilal

Yağmursuyu kanalı döşenen mahaller:

378, 383 ve 394. Sokaklar

**6. Belediyemizce 14.03.2012 tarihinde ihalesi yapılan 2012/20164 ihale kayıt numaralı 1.803.441,14 TL+KDV sözleşme bedelli “2012 Yılı Esenyurt İlçe Sınırları Dahilinde Beş Numaralı Parke Yol Yapımı”**

işi 10.07.2012 tarihinde başlamış olup 06.03.2013 tarihinde bitirilecektir. Bu iş kapsamında 31.12.2013 tarihine kadar 868.272,46 TL+KDV kadar harcama yapılarak iş devam etmektedir.

Bu İş Kapsamında 2013 Yılı İçerisinde Gerçekleştirilen İmalat Metrajları:

8 cm Kalınlığında kilit parke taşı	33.633,41 m <sup>2</sup>
Beton oluk taşı	6.441,84 m
Bahçe bordürü	4.624,78 m
Yol bordürü	782,11 m
Ø200 mm çapında beton boru	396,21 m
Ø300 mm çapında beton boru	153,80 m
Ø400 mm çapında beton boru	325,74 m
Ø500 mm çapında beton boru	897,51 m
Ø600 mm çapında beton boru	280,31 m
2,51 – 3,00 m Yüksekliğinde parsel bacası	16 adet

Kilit parke taşı yapılan mahaller :

452, 1485, 1493, 1494, 1498, 1499, 1930, Arzu, Erdem, Kivi, Kuşkonmaz, Menter, Sanat, Ulus

7. Belediyemizce 04.07.2012 tarihinde ihalesi yapılan **2012/20167** ihale kayıt numaralı **2.161.233,83 TL+KDV** sözleşme bedelli **“Esenyurt İlçe Sınırları Dahiline Altı Nolu Parke Yol Yapım İşİ”** 09.07.2012 tarihinde işe başlanmıştır. 31.12.2013 tarihine kadar 2.571.127,05 TL+KDV kadar harcama yapılarak iş bitirilmiş olup halkın hizmetine sunulmuştur.

Bu iş kapsamında yapılan imalat metrajları:

8 cm Kalınlığında kilit parke taşı	69.327,22 m <sup>2</sup>
Beton oluk taşı	11.559,80 m
Bahçe bordürü	10.476,16 m
Yol bordürü	648,39 m
Ø200 mm Beton Yağmur Suyu Borusu	985,34 m
Ø300 mm Beton Yağmur Suyu Borusu	729,66 m
Ø400 mm Beton Yağmur Suyu Borusu	2.270,79 m
Ø800 mm Beton Yağmur Suyu Borusu	248,25 m

Bu iş kapsamında çalışma yapılan mahaller:

Kilit Parke Taşı Yapılan Mahaller:

Güzelyurt Mahallesi: Yeşil Işık Sitesi  
Yenikent Mahallesi: Ozanlar Caddesi, 533 Sokak, Eskule Önu  
Cumhuriyet Mahallesi: Nazım Hikmet Bulvarı  
Mehterçeşme Mahallesi: 1878 Sokak  
İstiklal Mahallesi: Maun, Kavak, İnci Sokaklar  
Örnek Mahallesi: Cem Evi Bahçesi  
Pınar Mahallesi: Küme Evleri

8. Belediyemizce 12.03.2012 tarihinde ihalesi yapılan **2012/20121** ihale kayıt numaralı **1.993.128,75 TL+KDV** sözleşme bedelli **“2012 Yılı Esenyurt İlçe Sınırları Dâhilinde Üç Nolu Parke Yol Yapım İşİ ”**

06.07.2012 tarihinde işe başlanmıştır. 31.12.2013 tarihine kadar 1.944.851,22 TL+KDV kadar harcama yapılarak iş bitirilmiş olup halkın hizmetine sunulmuştur.

Bu iş kapsamında yapılan imalat metrajları:

8 cm Kalınlığında Kilit Parke Taşı	53.009,64 m <sup>2</sup>
6 cm Kalınlığında Kilit Parke Taşı	89,74 m <sup>2</sup>
Beton Oluk Taşı	10.960,70 m
Bahçe bordürü	6.676,77 m
Yol bordürü	34,68 m
Ø200 mm Beton Yağmur Suyu Borusu (Izgara Bağlantıları İçin)	746,19 m
Ø300 mm Beton Yağmur Suyu Borusu	146,59 m
Ø400 mm Beton Yağmur Suyu Borusu	2.884,54 m
Ø500 mm Beton Yağmur Suyu Borusu	473,20 m

İş kapsamında çalışma yapılan mahaller:

Kilit Parke Taşı Yapılan Mahaller:

1796, 1797, 1798, 1799, 1860, 1861, 1863, 1864, 1865, 1867, 1870, 1871, 1876, 1883, 1884, 1886, 1890, 1891, 1892, 1893, 1894, 1895, 1896, 1897, 1898, 1899, 1900, 1901, 1973, 2012, 2038, 2039, Ş. J. Er Bayram Dölek, Ş. J. Er Savaş Kaya Sokaklar.

Yağmur Suyu Kanalı Döşenen Mahaller:

1796, 1798, 1799, 1860, 1861, 1864, 1865, 1867, 1870, 1871, 1876, 1883, 1884, 1886, 1890, 1891, 1892, 1893, 1894, 1895, 1896, 1897, 1898, 1973, 2038, Ş. J. Er Bayram Dölek, Ş. J. Er Savaş Kaya Sokaklar.

Atık Su Kanalı Döşenen Mahaller:

1797, 1900 Sokaklar.

**9.** Belediyemizce 09.01.2012 tarihinde ihalesi yapılan **2011/203489** ihale kayıt numaralı **22.951.566,00 TL+KDV** sözleşme bedelli **“Esenyurt İlçe Sınırları İçinde Asfalt Serimi İşİ”** 22.06.2012 tarihinde işe başlanmıştır. %20 iş artışı ile birlikte 27.541.879,20 TL+KDV tutarındadır. 15.04.2013 tarihine kadar 27.541.852,32 TL+KDV kadar harcama yapılarak iş bitirilmiş olup halkın hizmetine sunulmuştur.

Bu iş kapsamında yapılan imalat metrajları:

Finisher ile Aşınma	42.677,92 t
Finisher ile Binder	53.740,43 t
Finisher ile Plentmix temel	26.468,08 m <sup>3</sup>
Makine ile Stabilize serimi	71.505,70 m <sup>3</sup>
Finisher ile yeni beton yol bordürü	1.033,32 m
6 cm kalınlığında kilit parke taşı	52.464,02 m <sup>2</sup>
Bahçe bordürü	13.919,89 m
Yol bordürü	28.297,19 m
Ø200 mm Buhar kürlü beton atık su hattı	3.380,28 m
Ø300 mm Buhar kürlü beton atık su hattı	2.037,72 m

Ø400 mm Buhar kürlü beton yağmur suyu hattı	1.860,92 m
Ø600 mm Buhar kürlü beton yağmur suyu hattı	1.662,41 m
Ø800 mm Buhar kürlü betonarme yağmur suyu hattı	1.085,99 m
Ø1000 mm Buhar kürlü betonarme yağmur suyu hattı	831,58 m
Yağmur suyu ızgara	730 adet
Parsel bacası	59 adet
Yağmur suyu ve atık su baca	216 adet

**10.** Belediyemizce 29.03.2013 tarihinde ihalesi yapılan **2013/26944** ihale kayıt numaralı **235.905,93 TL+KDV** sözleşme bedelli “**Merkez Mahallesi Cami Restorasyon İkmal İnşaatı**” 29.04.2013 tarihinde işe başlanmıştır. 31.12.2013 tarihine kadar 234.417,41 TL+KDV kadar harcama yapılarak iş bitirilmiş olup halkın hizmetine sunulmuştur.

**11.** Belediyemizce 03.05.2013 tarihinde ihalesi yapılan **2013/43190** ihale kayıt numaralı **9.473.070,00 TL+KDV** sözleşme bedelli “**Esenyurt Genelinde Enerji Hatlarının Yeraltına Alınması Aydınlatma Tesisleri Yapımı ve Elektrik Hatlarının Bakım Onarım Yapım İşİ**” 18.06.2013 tarihinde işe başlanmıştır. 31.12.2013 tarihine kadar 2.215.283,63 TL+KDV kadar harcama yapılarak iş devam etmektedir.

Bu iş kapsamında yapılan imalat metrajları:

PVC Yalıtkanlı PVC Dış Kılıflı Kablo	12.344 m
Aydınlatma Direği Tesisi	173 adet
8 m Boyunda Çift Konsollu Aydınlatma Direği Montaj dahil	6 adet
10 m Boyunda Çift Konsollu Aydınlatma Direği Montaj dahil	242 adet
12 m Boyunda Çift Konsollu Aydınlatma Direği Montaj dahil	4 adet
Sokak Aydınlatma Armatürü Bakımı	840 adet

**12.** Belediyemizce 18.03.2013 tarihinde ihalesi yapılan **2013/20110** ihale kayıt numaralı **13.950.231,27 TL+KDV** sözleşme bedelli “**2013 Yılı Esenyurt İlçe Sınırları Dahilinde Bir Nolu Parke Yol Yapım İşİ**” 12.08.2013 tarihinde işe başlanmıştır. 31.12.2013 tarihine kadar 3.127.764,49 TL+KDV kadar harcama yapılarak iş devam etmektedir.

Bu iş kapsamında yapılan imalat metrajları:

8 cm Kalınlığında Kilit Parke Taşı	30.662,50 m <sup>2</sup>
Beton Oluk Taşı	3.593,91 m
Bahçe bordürü	2.130,72 m
Yol bordürü	767,03 m
Ø200 mm Beton Yağmur Suyu Borusu	746,19 m
Ø300 mm Beton Yağmur Suyu Borusu	571,49 m
Ø400 mm Beton Yağmur Suyu Borusu	16.980,00 m
Ø500 mm Beton Yağmur Suyu Borusu	860,41 m
Ø600 mm Beton Yağmur Suyu Borusu	432,85 m

**13.** Belediyemizce 19.03.2013 tarihinde ihalesi yapılan **2013/22050** ihale kayıt numaralı **4.995.821,13 TL+KDV** sözleşme bedelli “**2013 Yılı Esenyurt İlçe Sınırları Dâhilinde İki Nolu Parke Yol Yapım İşİ**”

03.10.2013 tarihinde işe başlanmıştır. 31.12.2013 tarihine kadar 1.718.647,10 TL+KDV kadar harcama yapılarak, işin % 34 kısmı tamamlanmıştır.

Bu iş kapsamında yapılan imalat metrajları:

8 cm Kalınlığında kilit parke taşı	29.802,90 m <sup>2</sup>
Beton oluk taşı	5.575,13 m
Yol bordürü	610,34 m
Bahçe bordürü	2.693,99 m
Ø300 mm Buhar kürlü Beton (Muflu) Beton boru döşenmesi	391,25 m
Ø400 mm Buhar kürlü Beton (Muflu) Beton boru döşenmesi	401,05 m
Ø600 mm Buhar kürlü Beton (Muflu) Beton boru döşenmesi	113,47 m
Ø800 mm Buhar kürlü Beton (Muflu) Beton boru döşenmesi	100,40 m

**14.** Belediyemizce 25.09.2012 tarihinde ihalesi yapılan **2012/67245** ihale kayıt numaralı **23.252.980,53 TL+KDV** sözleşme bedelli **“Esenyurt Genelinde Prestige Cadde Düzenleme İşİ”** 23.10.2012 tarihinde işe başlanmıştır. 31.12.2013 tarihine kadar 8.600.380,77 TL+KDV kadar harcama yapılarak, işin % 36 kısmı tamamlanmıştır.

Bu iş kapsamında yapılan imalat metrajları:

Ø400 mm Buhar kürlü Beton (Muflu) Beton boru döşenmesi	1.114,61 m
Ø600 mm Buhar kürlü Beton (Muflu) Beton boru döşenmesi	1.798,84 m
Makine İle Sert Yumuşak Toprak Kazısı	9.578,58 m <sup>3</sup>
Parke Beton Plak, Adi Kaldırım ve Blokaj Sökülmesi	11.333,26 m <sup>2</sup>
Kanalizasyon ve Yağmur Suyu İnşaatlarında Sfero	
Döküm Izgara	13.448,30 kg
4 cm Plaklarla Andezit Kaplama Yapılması	10.826,98 m <sup>2</sup>
Stabilize Hazırlanması ve Makine İle Serilmesi	15.288,98 m <sup>3</sup>
Sıcak Asfalt Temini Finişer İle Serimi ve Sıkıştırması	3.624,06 t
Kırma Taş Nakli (Ocaktan)	15.288,98 m <sup>3</sup>
Şantiye Dışına Kamyonla Kazı Malz. Ve Moloz Nakli	39.180,19 t
PE Koruge Kablo Muhafaza Borusu	12.914,00 m
Kurşunsuz PVC İzoleli Kabloyla Besleme	
Hattı 3*2,5mm <sup>2</sup> NYM	2.272,00 m
1 Kv Yer altı Kablo Kolon ve Besleme	
Hattı 3*16 mm <sup>2</sup> NYM (TS IEC 60502-1)	7.238,00 m
Tuvenan Kablo Kanalı Yapılması	10.240,00 m

**15.** Belediyemizce 25.09.2013 tarihinde ihalesi yapılan **2013/11710** ihale kayıt numaralı **20.589.553,53 TL+KDV** sözleşme bedelli **“Esenyurt Sınırları İçerisindeki Cadde ve Sokakların Her Türlü Bakım Onarımı ve Kışla Mücadele Yapımı İşİ”** 09.05.2013 tarihinde işe başlanmıştır. 31.12.2013 tarihine kadar 17.323.230,75 TL+KDV kadar harcama yapılarak, işin % 84 kısmı tamamlanmıştır.

Bu iş kapsamında yapılan imalat metrajları:

6 cm Kalınlığında Kilit Parke Taşı	1.468,44 m <sup>2</sup>
------------------------------------	-------------------------

8 cm Kalınlığında Kilit Parke Taşı	29.303,53 m <sup>2</sup>
Parke Beton Plak, Adi Kaldırım ve Blokaj Sökülmesi	53.137,53 m <sup>2</sup>
Galvanizli Saç Aydınlatma Direkleri	26.723,00 kg
PE Koruge Kablo Muhafaza Borusu	19.482,00 m
Şantiye Dışına Kamyonla Kazı Malz. Ve Moloz Nakli	36.947,83 t
60*60 Izgaranın Yükseltilmesi	510 adet
Ø500 mm Buhar kürlü Beton (Muflu) Beton boru döşenmesi	1.151,75 m
Ø600 mm Buhar kürlü Beton (Muflu) Beton boru döşenmesi	2.337,44 m
Ø800 mm Buhar kürlü Beton (Muflu) Beton boru döşenmesi	1.518,26 m
Stabilize Nakli Yapılması	21.650,31 m <sup>3</sup>
Stabilize Hazırlanması ve Makine İle Serilmesi	17.272,29 m <sup>3</sup>
Sıcak Asfalt Temini İdare Malı Robot İle Yama Yapılması	
Sıkıştırması ve Nakli	7.652,85 t
Finişer İle Betondan Yeni Kaldırım Yapılması	6.703,65 m <sup>2</sup>
Finişer İle Betondan Yol Bordürü Yapılması	2.081,76 m

**16.** Belediyemizce 11.03.2013 tarihinde ihalesi yapılan **2013/16770** ihale kayıt numaralı **14.269.881,32 TL+KDV** sözleşme bedelli **“Esenyurt Sınırları İçerisindeki Kamu Binalarının Her Türlü Tadilat, Bakım, Onarımı, Yapımı ve Eksik İmalatların Tamamlanması İşİ”** 24.04.2013 tarihinde işe başlanmıştır. 31.12.2013 tarihine kadar 9.964.118,94 TL+KDV kadar harcama yapılarak, iş devam etmektedir.

Bu iş kapsamında yapılan imalat metrajları:

Çakıl ile Drenaj Yapılması	1.550,14 m <sup>3</sup>
8 cm Yüksekliğinde Buhar Kürlü Bet. Par. Taşı	1.791,06 m <sup>2</sup>
Yatay Delikli Tuğla ile Duvar Yapılması	981,36 m <sup>3</sup>
60 cm Aks AR. Tek Kat Suya Dayanıklı Alçı Bölme Duvar	1.970,49 m <sup>2</sup>
12,5 cm Aks AR. Tek Kat Suya Dayanıklı Alçı Duvar Levha İle	
Çift İskeletli Askı Sistem Asma Tavan	1.941,21 m <sup>2</sup>
Seramik, Fayans Vb. Kaplama Sökülmesi	1.524,22 m <sup>2</sup>
Beton Arme Çatıya Kurşun Levha ile Çatı Örtüsü Yapılması	11.372,96 kg
Yatayda Su Tecriti Yapılması	6.634,93 m <sup>2</sup>
Demirden Parmaklık vb. Dekoratif İmalat Yapılması	18.967,63 kg
Boyalı Sıva Yüzüne 2 Kat Yağlı Boya Yapılması	118.420,29 m <sup>2</sup>
Eski Sentetik ve Plastik Yüzeyle Astar Çekilerek İki Kat	
Su Bazlı Mat Plastik Boya Yapılması	379.331,94 m <sup>2</sup>
Alt Tabakası 350 kg Çimento Dozlu Üst Tabakası 500 kg	
Çimento Dozlu Düz Sıva Yapılması	11.286,78 m <sup>2</sup>
Saten Perdah Alçısı ve Perlitli Sıva Alçısı Karışımı İle	
5mm Kalınlığında Düzeltme Sıvası Yapılması	16.086,62 m <sup>2</sup>
Sıva Üzerine Saten Alçı Kaplama Yapılması	11.669,91 m <sup>2</sup>
Şantiye Dışına Kamyonla Kazı Malz. Ve Moloz Nakli	18.796,15 t
Makine İle Her Derinlikte ve Her Genişlikte Yumuşak ve	
Sert Toprak Kazılması	11.651,79 m <sup>3</sup>
Lama ve Profil Demirlerden Çeşitli Demir İşleri Yapılması	53.829,32 kg
Plastik Doğrama İmalatı ve Yerine Konması	15.607,98 kg



Elektrostatik Toz Boyalı Isı Yalıtımlı Alüminyum Doğrama  
Yapılması ve Yerine Konması

10.528,00 kg

7. Belediyemizce 23.09.2013 tarihinde ihalesi yapılan **2013/116191** ihale kayıt numaralı **65.999.999,53 TL+KDV** sözleşme bedelli “**2013 Yol Asfalt ve Asfalt Yama Yapımı İşİ**” 28.10.2013 tarihinde yer teslimi yapılarak işe başlanmıştır. 31.12.2013 tarihine kadar 27.301.984,95 TL+KDV kadar harcama yapılarak, iş devam etmektedir.

Bu iş kapsamında yapılan imalat metrajları:

Finisher ile Aşınma	84.138,27 t
Finisher ile Binder	73.767,65 t
Finisher ile Plentmix temel	34.271,00 m <sup>3</sup>
Makine ile Stabilize serimi	102.883,20 m <sup>3</sup>
Finisher ile yeni beton yol bordürü	18.400,00 m
6 cm kalınlığında kilit parke taşı	30.000,00 m <sup>2</sup>
8 cm kalınlığında kilit parke taşı	8.500,00 m <sup>2</sup>
Bahçe bordürü	10.000,00 m
Yol bordürü	20.000,00 m
Ø200 mm Buhar kürlü beton atık su hattı	1.500,00 m
Ø300 mm Buhar kürlü beton atık su hattı	3.500,00 m
Ø400 mm Buhar kürlü beton yağmur suyu hattı	4.000,00 m
Ø500 mm Buhar kürlü beton yağmur suyu hattı	3.000,00 m
Ø600 mm Buhar kürlü beton yağmur suyu hattı	3.500,00 m
Ø800 mm Buhar kürlü betonarme yağmur suyu hattı	2.500,00 m
Ø1000 mm Buhar kürlü betonarme yağmur suyu hattı	1.000,00 m
Ø1200 mm Buhar kürlü betonarme yağmur suyu hattı	500,00 m
Ø1400 mm Buhar kürlü betonarme yağmur suyu hattı	500,00 m
Ø1600 mm Buhar kürlü betonarme yağmur suyu hattı	400,00 m
Ø2000 mm Buhar kürlü betonarme yağmur suyu hattı	650,00 m
Ø2200 mm Buhar kürlü betonarme yağmur suyu hattı	1.000,00 m
Ø2600 mm Buhar kürlü betonarme yağmur suyu hattı	1.100,00 m
Ø2800 mm Buhar kürlü betonarme yağmur suyu hattı	2.000,00 m
Yağmur suyu ızgara	100 adet
Parsel bacası	762 adet
Yağmur suyu ve atık su baca	550 adet

18. Belediyemizce 16.03.2012 tarihinde ihalesi yapılan **2012/20171** ihale kayıt numaralı **2.194.558,54 TL+KDV** sözleşme bedelli “**2012 Esenyurt İlçe Sınırları Dahilinde Yedi Nolu Parke Yol Yapım İşİ**” 10.07.2012 tarihinde yer teslimi yapılmıştır. Ancak; söz konusu ihale bünyesinde yapılacak cadde ve sokaklarda (İSKİ, İGDAŞ, BEDAŞ vb.) resmi kurumların yapacakları çalışmalar uzun zaman alacağı için iş 31.12.2013 tarihine kadar durdurulmuştur.

## **II. KAT KARŞILIĞI YAPILAN İNŞAATLAR:**

1. Belediyemizce 18.03.2010 tarihinde 2886 sayılı D.İ.K.’nun 51/g maddesine göre ihalesi yapılan **156.673.938,00 TL + KDV** keşif bedelli “**Esenyurt Atatürk Mahallesi 427 Ada 3 Parseldeki Arsaya Kat**

**Karşılığı Konut, Ticaret ve Belediye Hizmet Binası Yapımı İşi”** 18.05.2010 tarihi yer teslimi yapılmıştır. Ruhsat tarihinden itibaren ise 900+300 takvim günü süre verilmiş olup iş bitirilecektir. Ruhsat 30.09.2010 tarihinde alınmış olup 10.01.2014 tarihinde inşaat bitirilecektir. Söz konusu kat karşılığı iş bittiğinde %21’i belediyemize kalan % 79’u ise müteahhide verilecektir. Bu iş için 31.12.2013 tarihine kadar 141.006.544,20 TL+KDV harcama yapılmıştır. Söz konusu iş sözleşme ve Yapım İşleri Genel Şartnamesine uygun olarak devam etmektedir.

Alan Bilgisi: 427 Ada 3 Parsel  
20.756 m<sup>2</sup> Parsel Alanı  
Proje Bilgisi : Belediye Hizmet Alanı  
Sosyal Projeler Merkezi

Çok Amaçlı VIP Salonu	:	6.200,00 m <sup>2</sup>
Site İçi Park	:	5000,00 m <sup>2</sup>
Otopark	:	30.000,00 m <sup>2</sup>
Mescit	:	366,00 m <sup>2</sup>
Kapalı Pazar	:	4.000,00 m <sup>2</sup>
Konut (628 Adet)	:	53.472,00 m <sup>2</sup>
SPA	:	4.242,00 m <sup>2</sup>
Çarşı	:	27.598,00 m <sup>2</sup>
Market ve Deposu	:	4.380,00 m <sup>2</sup>

**Durum Bilgisi;**

A1 Blok, A2 Blok, B1 Blok, B2 Blok ince işler tamamlandı.  
A3 Blok ince işleri devam ediyor.  
AVM kısmı çalışmalar devam ediyor.  
Belediye hizmet alanı imalatı devam ediyor.

**2.** Belediyemizce 29.06.2010 tarihinde 2886 sayılı D.İ.K.’nun 51/g maddesine göre ihalesi yapılan **145.462.653,00 TL + KDV** keşif bedelli “**Esenyurt Namık Kemal Mahallesi 2627 Ada 2 Parseldeki Arsaya Ait Kat Karşılığı Kamu Yönetimi ve Ticaret Merkezi Binası Yapım İşi”** 20.09.2010 tarihi yer teslimi yapılmıştır. Ruhsat tarihinden itibaren ise 900 takvim günü süre verilmiş olup iş bitirilecektir. Söz konusu kat karşılığı iş bittiğinde %27’si belediyemize kalan %73’ü ise müteahhide verilecektir. Bu iş için 31.12.2013 tarihine kadar 75.657.136,82 TL + KDV harcama yapılmıştır. Söz konusu iş sözleşme ve Yapım İşleri Genel Şartnamesine uygun olarak devam etmektedir.

Alan Bilgisi : 2627 Ada 2 Parsel  
201.109,05 m<sup>2</sup> parsel alanı  
Proje Bilgisi : 23.038.31 m<sup>2</sup> Home Office  
8.796.53 m<sup>2</sup> Deluxe Office  
5.493.41 Flat Office  
128.731.99 m<sup>2</sup> AVM  
3.501.92 m<sup>2</sup> Emniyet Müdürlüğü  
7.077.80 m<sup>2</sup> Hükümet Konağı  
9.268.10 m<sup>2</sup> Belediye Binası  
80.104,00 m<sup>2</sup> / 1837 araçlık Otopark Alanı

Toplam 186.308.06 m<sup>2</sup> İnşaat Alanı

**Durum Bilgisi ;**

AVM betonarme imalatı tamamlandı.  
H1 Blok 9. kat döşeme imalatı devam ediyor  
H2 Blok tamamlandı.  
H3 Blok tamamlandı.  
D Blok 12. Kat kolon imalatı devam ediyor.  
F1 Blok tamamlandı.  
F2 Blok son kat tabliye devam ediyor.  
B Blok 2. Bodrum kat devam ediyor.  
M Blok temeli döküldü.  
E Blok 2. Bodrum Kat devam ediyor.  
Duvar işlerine başlandı.

**3.** Belediyemizce 30.09.2010 tarihinde 2886 sayılı D.İ.K.'nun 51/g maddesine göre ihalesi yapılan **15.750.315,00 TL + KDV** keşif bedelli **“İstiklal Mahallesi 908 Ada 13 Parsel Üzerine Trampa Karşılığı Meydan, Çarşı ve Kapalı Pazar ve Otopark Yapım İşİ”** 03.11.2010 tarihi yer teslimi yapılmıştır. Ruhsat tarihinden itibaren ise 750 takvim günü süre verilmiş olup, bu projenin uygulanarak tamamlanmasında belediyemize verilmesine karşılık Yeşilkent Mahallesinde 2945 ada 2947 adalardaki 35-36, 48-49, 50-51, 52-54 parsellerde bulunan konutlardan 142 adet konut, 15 adet işyeri yapılacak inşaata karşılık yükleniciye verilecektir. Bu iş için 31.12.2013 tarihine kadar 9.598.559,74 TL+KDV harcama yapılmıştır. Söz konusu iş sözleşme ve Yapım İşleri Genel Şartnamesine uygun olarak devam etmektedir.

Alan Bilgisi : 908 Ada 13-14 Parsel

7336,50 m<sup>2</sup> Parsel Alanı

Proje Bilgisi :	Mahvel Kat Alanı	:	514,00 m <sup>2</sup>
	Çarşı Alanı	:	4.900,00 m <sup>2</sup>
	Kapalı Pazar Alanı	:	6.060,00 m <sup>2</sup>
	Kapalı Otopark Alanı	:	6.060,00 m <sup>2</sup>
	Meydan	:	1.160,00 m <sup>2</sup>
	Toplam İnş. Alanı	:	19.264,00 m <sup>2</sup>

Durum Bilgisi : Pazar ve otopark alanı tamamlandı.

Camii kısmı yalıtım işleri yapılıyor.  
Okul kısmı tamamlandı.

**4.** Belediyemizce 30.09.2010 tarihinde 2886 sayılı D.İ.K.'nun 51/g maddesine göre ihalesi yapılan **142.337.800,40 TL + KDV** keşif bedelli **“Atatürk Mahallesi 543 Ada 7 Parselde Kat Karşılığı Ticaret + Konut İnşaatı Yapım İşİ”** 11.11.2010 tarihi yer teslimi yapılmıştır. İşyeri Teslim tarihinden itibaren ise 900 takvim günü süre verilmiş olup iş bitirilecektir. 06.07.2014 tarihinde inşaat bitirilecektir. Söz konusu kat karşılığı iş bittiğinde %36,6'sı belediyemize kalan %63,4'ü ise müteahhide verilecektir. Bu iş için 31.12.2013 tarihine kadar 85.402.680,24 TL + KDV harcama yapılmıştır. Söz konusu iş sözleşme ve Yapım İşleri Genel Şartnamesine uygun olarak devam etmektedir.

Durum Bilgisi :

1.Blok ince işler devam ediyor. Dış cephe tamamlandı.

- 2.Blok ince işler devam ediyor. Dış cephe tamamlandı.
- 3.Blok ince işler devam ediyor.
- 4.Blok ince işler devam ediyor.
- 5.Blok ince işler devam ediyor.
- 6.Blok ince işler devam ediyor.
- 7.Blok ince işler devam ediyor. Dış cephe tamamlandı.
8. Blok ince işler devam ediyor.
9. Blok, 11. Blok, 12. Blok betonarme imatları tamamlandı. Duvar işleri tamamlandı.
16. Blok betonarme imalatı 11. Katta devam ediyor.
10. Blok betonarme imalatı 2. Bodrum katta devam ediyor.
18. Blok harici fore kazık imatları tamamlandı.
- Cami betonarme imatları tamamlandı.

5. Belediyemizce 19.09.2012 tarihinde 2886 sayılı D.İ.K.'nun 51/g maddesine göre ihalesi yapılan **6.145.411,66 TL + KDV** keşif bedelli **“Trampa (Arsa) Karşılığı Okul Yapım İşİ”** 30.10.2012 tarihi yer teslimi yapılmıştır. Ruhsat tarihinden itibaren ise 300 takvim günü süre verilmiş olup, bu projenin uygulanarak tamamlanmasında belediyemize verilmesine karşılık 28 Pafta 8285 Parseldeki 6.162,49 m2 arsa yükleniciye verilecektir. Bu iş için 31.12.2013 tarihine kadar 5.530.870,49 TL+KDV harcama yapılmıştır. Söz konusu iş sözleşme ve Yapım İşleri Genel Şartnamesine uygun olarak devam etmektedir.

Alan Bilgisi : 738 Ada 1 Parsel  
6.672,30 m<sup>2</sup> Parsel Alanı

Proje Bilgisi :	Derslik (28)	:	840 kişilik
	Laboratuar (5)	:	200 m <sup>2</sup>
	Faaliyet Odası (4)	:	140 m <sup>2</sup>
	Yemekhane (3 derslik)	:	235 m <sup>2</sup>
	Konferans Salonu (300):	:	350 m <sup>2</sup>
	Fuaye Alanı	:	105 m <sup>2</sup>
	Spor Salonu, Wc	:	180 m <sup>2</sup>
	Kütüphane	:	120 m <sup>2</sup>

Durum Bilgisi : A, B, C,D Bloklar tamamlandı. Eksik kalan imatlar tamamlanıyor.  
Bahçe düzenleme işleri devam ediyor.  
Kapalı spor salonu zemin kaplaması yapılacak.  
Konferans salonu zemin kaplaması yapılacak.

### **III. GÖTÜRÜ BEDELLİ İŞLER:**

1. Belediyemizce 02.08.2010 tarihinde ihalesi yapılan **2010/68553** ihale kayıt numaralı, **3.328.180,46 TL+KDV** sözleşme bedelli **“Güzelyurt Mahallesinde Otopark, Pazar ve Sosyal Tesis Yapım İşİ”** 06.08.2010 tarihinde işe başlanmıştır. %10 İş Artışı ile birlikte Keşif Bedeli 3.660.037,32 TL + KDV olmuştur.

Bu iş için 31.12.2013 tarihine kadar 2.376.670,83 TL+KDV kadar harcama yapılmış olup iş devam etmektedir.

Alan Bilgisi : 381 Ada 1 Parsel

3586.8 m<sup>2</sup>

Proje Bilgisi :

2.Bodrum Kat Otopark Alanı	:	3586.8 m <sup>2</sup>
1. Bodrum Kat Pazar Alanı	:	3097 m <sup>2</sup>
Zemin Kat Alanı	:	2777.88m <sup>2</sup>
Mini Futbol Sahası	:	1492 m <sup>2</sup>
Basketbol Sahası	:	385 m <sup>2</sup>
Soyunma Odaları + Kafe	:	482 m <sup>2</sup>
Toplam İnşaat Alanı	:	9461.68 m <sup>2</sup>

Durum Bilgisi :

Betonarme İmalat tamamlandı, ince işler devam ediyor.

2. Belediyemizce **11.03.2013** tarihinde ihalesi yapılan **2013/17222** ihale kayıt numaralı **1.758.993,76 TL+KDV** sözleşme bedeli '**Yenikent Mahallesi Pazar Yeri İkmal İnşaatı Yapım İşi**' 01.07.2013 tarihinde işe başlamıştır. 27.12.2013 tarihine kadar 990.321,31 TL+KDV kadar harcama yaparak iş bitirilmiştir.

Bu İş Kapsamında Yapılan İmalat Metrajları:

100 Araçlık Kapalı Otopark	4.100,00 m <sup>2</sup>
480 Tahtalı Pazar Alanı	4.100,00 m <sup>2</sup>
Camii Alanı	1.021,00 m <sup>2</sup>
Mahvel Katı	500,00 m <sup>2</sup>

3. Belediyemizce 25.04.2011 tarihinde ihalesi yapılan **2011/49590** ihale kayıt numaralı **6.598.000,00 TL + KDV** sözleşme bedelli "**Talatpaşa Mahallesi Otopark ve Pazaryeri Yapım İşi**" 04.07.2011 tarihinde işe başlanmıştır.

Proje Bilgisi:

2. Bodrum Kat	4.531,96 m <sup>2</sup>
1. Bodrum Kat	4.531,96 m <sup>2</sup>
Dükkan Zemin Kat	286,00 m <sup>2</sup>
Wc 1 Normal Kat	146,00 m <sup>2</sup>

Yapılan İmalatlar:

İnşaat:

Fore Kazık Ø65 lik	2.430,00 mtül
Hafriyat	34.000,00 m <sup>3</sup>
Beton(25-35)	8.500,00 m <sup>3</sup>
Demir (İnce -Kalın)	950,00 t
Kalıp	19.800,00 m <sup>2</sup>
Dış Cephe Taş Kaplama	2.100,00 m <sup>2</sup>
Otomatik Yangın Spring	770,00 adet
Temiz Su Borusu	1.500,00 mtül
Pvc Borusu	500,00 mtül

Yangın Su Deposu	130,00 t
Temiz su Deposu	80,00 t
Galvanizli Kablo Kanalları	11.000,00 kg
630 Kg Kapasiteli Engelli Asansörü	1,00 adet
Otopark Katı Aydınlatması	600,00 adet
Pazar Katı Elektrik Prizleri	250,00 adet

Tüm Binada 6 adet Bayan 17 adet Erkek 3 adet Engelli WC Bulunmaktadır. Ek WC İnşaatında 20 Erkek 2 Bayan Bulunmaktadır. 27 m<sup>2</sup> den 15 m<sup>2</sup> ye 10 adet Dükân Bulunmaktadır. 2013 Yılında İnşaat Gerçekleşme Yüzdesi %98 olmuştur.

İller Bankasından Alınan Hakediş	6.230.079,41 TL + KDV
İhale Bedeli	6.598.000,00 TL + KDV

4. Belediyemizce 05.09.2012 tarihinde ihalesi yapılan **2012/107615** ihale kayıt numaralı **825.000,00 TL+KDV** sözleşme bedelli **“Fatih Mahallesi Sosyal Tesis Yapımı İşİ”** 22.10.2012 tarihinde işe başlanmıştır. 161.168,82 TL+KDV kadar harcama yapılarak iş devam etmektedir.

Proje Bilgisi :

Bodrum Kat	:	278,34 m <sup>2</sup>
Zemin Kat	:	649,01 m <sup>2</sup>
1. Kat	:	741,54 m <sup>2</sup>
Çatı Kat	:	200,36 m <sup>2</sup>
Toplam	:	1869,25 m <sup>2</sup>
Dükân (5)	:	262,05 m <sup>2</sup>
Derslik (3)	:	94,34 m <sup>2</sup>
Dernek Cafe	:	83,52 m <sup>2</sup>
Düğün Salonu (290)	:	492,00 m <sup>2</sup>

Durum Bilgisi:

Betonarme imalatlar ve çelik çatı imalatı tamamlandı.  
İnce işler devam ediyor.

5. Belediyemizce 04.09.2012 tarihinde ihalesi yapılan **2012/82877** ihale kayıt numaralı **20.995.000,00 TL+KDV** sözleşme bedelli **“Nikâh Sarayı Ek Hizmet Binası, Otopark ve Pazar Alanı Yapımı İşİ”** ‘nin 15.10.2012 tarihinde yer teslimi yapılmıştır. Ancak adı geçen iş İller Bankası Genel Müdürlüğünden alınacak kredi ile yapılacağından dolayı kredi işlemleri tamamlanmasına müteakip söz konusu iş 31.12.2013 tarihine kadar durdurulmuştur. Kredi işlemleri bittikten sonra projede belirtilen inşaatın yapımına başlanacaktır.

**Nikah Sarayına ait Proje Bilgisi**

Nikâh Salonu 1 (460)	:	433,30 m <sup>2</sup>
Nikâh Salonu 2 (335)	:	357,44 m <sup>2</sup>
Nikâh Salonu Fuaye (2)	:	475,51 m <sup>2</sup>
Takı Salonu 1	:	153,00 m <sup>2</sup>
Takı Salonu 2	:	209,46 m <sup>2</sup>
Düğün Salonu (1.000)	:	1.473,00 m <sup>2</sup>

Düğün Salonu Fuaye	:	451,00 m <sup>2</sup>
Otopark (153)	:	6.973,00 m <sup>2</sup>
Pazar Alanı	:	6.915,00 m <sup>2</sup>
Toplam İnşaat Alanı	:	22.019,00 m <sup>2</sup>

6. Belediyemizce 03.06.2013 tarihinde ihalesi yapılan **2013/57866** ihale kayıt numaralı **12.198.000,20 TL+KDV** sözleşme bedelli “**Atatürk Mahallesi Termal Tesis Yapımı İşi**” başlamıştır.

Alan Bilgisi :

1 Bodrum Kat	:	3.560,00 m <sup>2</sup>
Zemin Kat	:	3.317,00 m <sup>2</sup>
1 Kat	:	1.706,00 m <sup>2</sup>
2 Kat	:	493,00 m <sup>2</sup>
Toplam	:	9.076,00 m <sup>2</sup>

Proje Bilgisi :

Bay Termal Havuz	:	252,00 m <sup>2</sup>
Bayan Termal Havuz	:	252,00 m <sup>2</sup>
Bay Fitness Salonu 1	:	220,00 m <sup>2</sup>
Bayan Fitness Salonu 1	:	220,00 m <sup>2</sup>
Bay Fitness Salonu 2	:	183,00 m <sup>2</sup>
Bayan Fitness Salonu 2	:	183,00 m <sup>2</sup>
Bay Çalışma Odası	:	112,00 m <sup>2</sup>
Bayan Çalışma Odası	:	112,00 m <sup>2</sup>
Kafeterya, Dinlenme	:	256,00 m <sup>2</sup>
Otopark	:	1.594,00 m <sup>2</sup>

Durum Bilgisi:

İş hafriyat çalışmaları ile başlayacaktır.

7. Belediyemizce 03.06.2013 tarihinde ihalesi yapılan **2013/125582** ihale kayıt numaralı **1.971.199,43 TL+KDV** sözleşme bedelli “**Saadetdere Mahallesi Termal Tesis Dönüşüm İşi**” 29.11.2013 tarihinde başlamıştır.

Proje Bilgisi :

Termal Havuz	:	202,00 m <sup>2</sup>
Hamam	:	108,83 m <sup>2</sup>
Fitness Salonu	:	108,83 m <sup>2</sup>
Bay Soyunma Duş	:	2 adet
Bayan Soyunma Duş	:	2 adet
Sauna	:	20,00 m <sup>2</sup>
Masaj Odası	:	4 adet
Buhar Odası	:	20,00 m <sup>2</sup>
Kafeterya	:	127,00 m <sup>2</sup>

**Durum Bilgisi:**

Tadilat olacak kısımların kırım işleri devam ediyor.  
Havuz temeli için demir çalışmaları devam ediyor.

**IV. İMAR KANUNUNUN 23. MADDESİNE GÖRE YAPILAN İŞLEMLER:**

1. Belediyemizin Fen İşleri Müdürlüğü olarak 3194 sayılı İmar Kanunu'nun 23. maddesine göre 01.01.2012 tarihinden 31.12.2012 tarihine kadar kanal ve yol harcı olarak **24.140.735,90 TL** tahakkuk edilerek Mali Hizmetler Müdürlüğü Gelirler Şefliği'nce tahsilâtı sağlanmıştır.

**(12)Kültür Ve Sosyal İşler Müdürlüğü**

Kurs Faaliyetleri: Kültür Merkezlerimizde toplamda 24 branşta eğitim faaliyeti sürdürülmüş, yıl içerisinde 2 kez düzenlenen (kış ve yaz dönemi) mezuniyet şöeniyle **6629** kursiyerlerimize katılım sertifikalarını takdim ettik.

Ayrıca belirli dönemlerde iki merkezimizde SBS ve KPSS sınavlarına hızlandırılmış hazırlık kursları açılmıştır.

Kültür Merkezlerinde eğitimi yapılan kültür ve sanat branşları ve kursiyer sayıları baz alınarak hazırlanan aşağıdaki tabloda belirtilmiştir.

BRANŞ ADI	Yenkent	Y.Balta	Y. Emre	S.K.M	ES.K.M	İncirtepe	Esenkent	S.DERE	Şahin B.E	M.ÇEŞME	TOPLAM
ARAPÇA		100	25	20		50	50	50			295
BAĞLAMA	20	75	40	34	55	40	40	40			344
BİÇKİ-DİKİŞ		60									60
BİLGİSAYAR İŞLETMENLİĞİ	80	100	75	60		100	50	75			540
DİKSİYON		100		40			25	25			190
EBRU		20					25				45
ENS.DAVUL											
ENS.KEMAN											
ENS.RİTİM											
ENS.UD											
ENS.ZURNA											
FEN BİLGİSİ	50		50	25	50	50	50	50			325
GİTAR	40	160	25	51	40	40	60	40			456
HALK MÜZİĞİ											
HALK OYUNLARI		160	50	25							235
HAT		20									
İNGİLİZCE	150	125	100	80		100	100	100			755
KEMAN		60	20	17			60				157
KORO		100									100
KURDELE NAKIŞI	25	60	25			50		50			210
MATEMATİK	100		50	25	50	50	50	50			375
MEFRUŞAT				34			25				59



MENTAL ARİTMATİK	200	100	210	75	50	180	180	200		1195
OKUMA-YAZMA			25							25
OSMANLICA			25				25			50
RESİM	60	162	40	51		60	80	40		493
SATRANÇ										
SOSYAL BİLGİLER										0
ŞAN		20								20
TAKI-TASARIM		45	25	40			25	50		185
TİYATRO		100			40					140
TÜRKÇE	50		50	25	50	50	50	50		325
WEB TASARIM										
UD		30								30
	775	1597	835	602	335	770	895	820	0	6629

Eylül ayı itibarıyla kayıtlı kursiyer sayımız **6629** adettir.

Sosyal Ve Kültürel Faaliyetler: Müdürlüğümüzün 2012 yılı içerisinde Kültür Merkezleri, bilgi evleri ve açık alanlarda düzenlemiş olduğu sosyal ve kültürel çalışmaları aşağıda belirtilmiştir.

**Konser Programları:** İstanbul Büyük Şehir Belediyesi Kültür Müdürlüğü ve Kültür Bakanlığı bünyesinde hizmet veren grup ve topluluklarla yapılan işbirliği neticesinde Esenyurt Belediyesi Kültür Merkezi ve açık alanlarda 9 adet konser programı gerçekleştirilmiştir. Söz konusu konser programlarımızda Türk Halk müziğimizin güçlü sesi Yavuz DEĞİRMENCİ Türk pop müziğimizin önde gelen isimlerinden Erkam AYDAR Türk halk müziğimizin duayenlerinden Orhan HAKALMAZ gibi isimlerin yanı sıra, yerel ve ulusal bir çok solist ve grup yer almıştır.

**Seminer Programları:** Müdürlüğümüz ilçe halkının sağlık, eğitim, ailevi ve dini sosyal ve kültürel konularda birikim sağlamasını temin etmek amacıyla 2013 yılı içerisinde 73 adet seminer programı gerçekleştirmiştir. Söz konusu programlarda ülkemizin önde gelen ilim, fikir ve düşünce insanlarını halkımızla buluşturmak hedeflenmiş, bu sebeple düzenlenen programlarda Sadık ALBAYRAK, Ahmet ŞİMŞİRGİL, Mümtazer TÜRKÖNE ve Emine Fikriye BELETLİ gibi isimlerin yer alması sağlanmıştır.

**Çocuk Tiyatroları:** Yine İ.B.B. Kültür Müdürlüğü ile yapılan işbirliği çerçevesince kültür sanat dönemi boyunca her hafta bir çocuk tiyatrosunun Esenyurt Belediyesi Kültür Merkezinde sahnelenmesi sağlanmış, sahnelenen bu oyunlara ilçemizde bulunan okullardan her oyun için ortalama 400 öğrencinin katılımı sağlanmıştır. 40 adet çocuk oyunu

ve 8 adet Yetişkin oyunu olmak üzere, toplamda sahnelenen 48 adet oyunun sahnelenmiştir.

**Sinema Gösterimleri:** Esenyurt Belediyesi Kültür Merkezinde bulunan 2 adet sinema salonunda iki hafta süren gösterimler halinde, günde üç seans şeklinde yapılan gösterimler neticesinde çocuklar için 22 adet ve 18 adet yetişkinler olmak üzere toplamda 40 adet sinema film gösterimi gerçekleştirilmiştir. Sinema Salonlarından faydalanan kişi sayısı tam olarak tespit edilememiş olup, tahmini gösterimde kalan filmleri iki hafta boyunca ortalama 2000 kişinin izlediği düşünülmektedir.

**Çeşitli Etkinlikler:** Belediyemiz tarafından yıl içerisinde önemli gün ve haftalarda çeşitli etkinlikler düzenlenmiştir.

Belediyemizin, kültür ve sanat merkezlerimizde kursiyerlerimizin katılımıyla (Ebru, Yağlı boya, Resim, Kitre Pamuk, Biçki Dikiş, Takı Tasarım) çeşitli çalışmalar yapmıştır.

Belediyemizin Kültür merkezlerinde kurslarımızda eğitim alan kursiyerlerimizin mezuniyet törenlerinde sertifikaları dağıtılmıştır.

**Toplu Nikah Ve Sünnet Şöleni:** Ekonomik sebeplerle evlenemeyen veya sünnet işlemini yaptıramayan vatandaşlarımız için Belediyemizin geleneksel hale getirdiği şölenimizde 1924 çocuğumuz sünnet, 150 çiftimizin nikahı kıyılmış olup, program Türk Pop Müziği Erkam AYDAR ve Türk Halk Müziği Orhan HAKALMAZ 'IN konserleri ile gerçekleşmiştir.

**Ramazan Ayı İftar Programları:** Ramazan ayı boyunca her akşam İftar sonrasında Gaziler parkında kurulan etkinlik alanında yetişkin ve çocuklar için değişik aktiviteler düzenlenmiştir.

### **(13)Hukuk İşleri Müdürlüğü**

Asliye Hukuk Mahkemelerinde : (582) adet dava dosyası

Asliye Ticaret Mahkemelerinde : (18) adet dava dosyası

İdare Mahkemelerinde : (872) adet dava dosyası

İcra Hukuk Mahkemelerinde : (388) adet dava dosyası

İş Mahkemelerinde : (101) adet dava dosyası

Ağır Ceza Mahkemelerinde : (1) adet dava dosyası

Çocuk Ceza Mahkemelerinde : (6) adet dava dosyası

Sulh ve Asliye Ceza Mahkemelerinde : (340) adet dava dosyası

Savcılık Safhasında Olan : (109) adet dosya

Sulh Hukuk Mahkemelerinde : (18) adet dava dosyası

Vergi Mahkemelerinde : (143) adet dava dosyası

TOPLAM : **2578 ADET DAVA DOSYASI**  
takip edilmektedir.

Bu derdest olan dosyalarla ilgili; 01.01.2013 – 31.12.2013 tarihleri arasında 1786 duruşmaya katılmış, 227 keşfe gidilmiştir.

### **(14)Çevre Koruma Ve Kontrol Müdürlüğü**

Müdürlüğümüz; 5393 sayılı Belediye Kanunu, 1593 Sayılı Umumi Hıfzıssıhha Kanunu ve Yönetmeliklerin verdiği yetkiler, Çevre Bakanlığı, ilgili Bakanlıklar ve Valilik , Belediye Meclis ve Encümen Kararları doğrultusunda görevlerini yapmaktadır.

**Evrak Kayıt Sistemi ve Yazışmalar:**

Müdürlüğe gelen ve giden her evrak, tarih ve sayılarına göre kayda alınarak ilgili evrak defterlerine işlenir, kayda alınan evrak birim müdürü tarafından ilgisine havale edilir. Yazışmalar sınıflandırılarak standart dosya planına göre dosyalanır ve arşiv sistemine göre arşivlenir. Belediye birimleri arasındaki yazışmalar birim müdürünün imzası ile yürütülür. Belediye dışı kurum, kuruluşlar ve vatandaşlar ile yapılan yazışmalar ise Başkan ya da görevlendireceği Başkan yardımcısının imzası ile yürütülmektedir.

Müdürlüğümüzün kaleminde 2013 yılı içerisinde toplam **590 adet gelen evrak** kaydı, **532 adette giden evrak** kaydı yapılmıştır. **Tablo 1.**'de 2013 yılında müdürlüğümüze gelen evrakların sayısı ve **Tablo2.** 'de 2013 yılı evraklarının konularına göre dağılımı gösterilmiştir.

**Tablo 1.** 2013 Yılında Müdürlüğümüze Gelen Evrak Sayısı

<b>Alo Çevre</b>	<b>Beyaz Masa</b>	<b>Zabıta Müdürlüğü</b>	<b>Ruhsat Müdürlüğü</b>	<b>Dilekçe</b>
1093	309	4	59	218

**Tablo 2.** 2013 Yılı Evraklarının Konularına Göre Dağılımı

Ambalaj Atıkları	796
Atık Pil	79
Atık Yağ	166
Baca Şikayetleri	33
e-Atık	57
Gürültü Şikayeti	57
Hafriyat Atıkları	37
İşgal Şikayeti	53
Lastik Atık	5
Moloz/Yıkıntı Atıkları	302
Yıkım İsteği	14
Tıbbi Atık	15
Kapsam Dışı Konular	71

Ruhsat ve Denetim Müdürlüğünden tarafımıza gönderilen 59 adet evrakla ilgili gerekli incelemeler yapılarak görüş yazıları ilgili birimlere iletilmiştir.

**Faaliyet Alanları:**

- 3.1. Hafriyat Toprağı ve İnşaat/Yıkıntı Atıklarının Kontrolü
- 3.2. Bitkisel Atık Yağların Kontrolü
- 3.3. Atık Pil ve Akümülatörleri Kontrolü
- 3.4. Tıbbi Atıkların Kontrolü
- 3.5. Ambalaj Atıkları ve Geri Dönüşümü
- 3.6. Isınmadan Kaynaklanan Hava Kirliliğinin Kontrolü
- 3.7. Sanayi Kaynaklı Hava Kirliliğinin Kontrolü
- 3.8. Elektrikli Ve Elektronik Atıkların Toplanması ve Kontrolü
- 3.9.Çevresel Gürültünün Değerlendirilmesi ve Kontrolü
- 3.10. Çevresel Kontrol ve Denetimler



Müdürlüğümüz çalışmalarını ve faaliyet alanlarını içeren tanıtım broşürünü, yaptığımız eğitim çalışmaları ve konut bilgilendirmelerinde kullanmaktayız.

### **Hafriyat Toprağı Ve İnşaat/Yıkıntı Atıklarının Kontrolü:**

Hafriyat Toprağı ve İnşaat/Yıkıntı Atıklarının Kontrolü Yönetmeliği gereği; Esenyurt genelinde yapılan hafriyat çalışmalarından çıkan hafriyat toprağı ve inşaat/yıkıntı atıklarının, izinli depolama sahalarına taşınması için gerekli olan **kabul ve taşıma belgeleri toplam 1329 adet** düzenlenmiş olup **513.258.00 TL gelir** sağlanmıştır.

Yıkıntı/Moloz atıklarının kaldırılması için 4 adet kamyonet, 2 adet kamyon ve 2 adet iş makinesi ile birlikte 14 saha çalışması görev yapmaktadır.

Bölgemizde kamu düzenini bozacak şekilde işgal oluşturan **inşaat faaliyeti oluşturdukları olumsuzlukların ortadan kaldırılması amacıyla 331 adet denetim gerçekleştirilmiştir.**

İnşaat/yıkıntı atıkları bölge kontrol ekibinin rutin denetimlerde tespit ettiği **3982 adet olumsuzluk** ortadan kaldırılmış ayrıca moloz sahiplerinin başvuruları üzerine de **514 adet** makbuzlu toplama faaliyeti gerçekleştirilmiştir.



Saha çalışanlarının bölgede yapmış olduğu çalışmalarla terk edilmiş ya da yıkılması uygun görülen **toplam 14 adet binanın yıkımı** gerçekleştirilmiştir

2464 Sayılı belediye gelirleri kanununun 12. maddesi gereğince belediye meclisinin 2013 yılı mali ücret tarifesinde belirtilen yıkıntı moloz atıklarının toplama bedelleri Tablo 6.'da verilmiştir

### **2013 İnşaat Yıkıntı Atıkları Taşıma Ücret Tarifesi**

<b>TÜR</b>	<b>FİYAT(TL)</b>
Araçla taşıma m3 başına	20.00 TL
50-60 kg lik torbalarla 15 adet torbaya kadar kamyon başına	30.00 TL
50-60 kg lik torbalarla 15 adet torbadan sonra her bir adet için yukarıdaki fiyata ilave olarak torba başına	2.00 TL

İlçe sınırları içerisinde vatandaşların çuvallanmış moloz atıkları Müdürlüğümüze başvuruları ile miktarlarına göre makbuzları kesilerek dış bölge ekiplerimiz tarafından alınmaktadır.

### **Bitkisel Atık Yağların Kontrolü:**

Ülkemizde her yıl yaklaşık 1,5 milyon ton bitkisel yağ tüketilmektedir. Tüketim sonucu özellikle kızartma işleminden sonra 350 bin ton atık yağ oluşmaktadır. Oluşan bu yağlar tüketim bilinçsizliğinden dolayı lavabolardan dökülmekte ve çevre kirliliğine sebebiyet vermektedir.

Bitkisel yağlar tekrar tekrar kullanıldığında; yüksek sıcaklıkta kolaylıkla okside olmakta ve sonra ekostatik özellik göstererek kanser hastalıklarına yol açmaktadır. İlçemizde bitkisel yağ kullanarak gıda satışı yapan (fastfood restoranları, lokantalar, catering v.b.) işyerleri “Bitkisel Atık Yağların Kontrolü Yönetmeliği” gereğince; Çevre koruma ve kontrol müdürlüğü çevre denetim ekipleri tarafından denetlenmekte ve mevzuatlara aykırı faaliyette bulunan işletmelere idari yaptırım uygulamaktadır. Belediyemiz ve lisanslı firma arasında imzalanan protokol sonucunda ev ve işyerlerinden çıkan bitkisel atık yağlar alo çevre hattına gelen bildirimler neticesinde belirtilen adreslerden toplanarak geri kazanım tesislerine gönderilmektedir.

Esenyurttaki İsmek kursları, ilk ve orta dereceli okullar ve kültür merkezlerinde bitkisel atık yağın zararları konusunda eğitim seminerleri düzenlenmiştir. ‘5 lt atık yağ biriktir 1 lt ayçiçeği yağı kazan’ başlıklı kampanya atık yağların evsel atıklardan ayrı biriktirilip geri kazanımını sağlamak amacıyla düzenlenmiş billboard, afiş ve el broşürleri ile ilçe sakinlerine duyurulmuştur.



2013 Kasım tarihi itibari ile Çevre ve Şehircilik Bakanlığının başlatmış olduğu ‘Temiz Çevre Engelsiz Hayat’ projesine katkı sağlamak amacıyla; ilçemizdeki okullara, muhtarlıklara ve düzenli site yönetimlerine atık yağ toplama bidonları ve tanıtım afişleri dağıtılmıştır, toplanan atık yağlar ile projeye destek olunmuştur.

İlçe genelinde yıl içerisinde anlaşmalı lisanslı firma ile **sanayi tesislerinden 42.300 lt, konutlardan ise 1.150 lt atık yağ** toplanmıştır.

#### 2013 yılı toplanan bitkisel atık yağ miktarları.



#### Atıl Pil Ve Akümülatörlerin Kontrolü:

T.C Çevre ve Orman Bakanlığı tarafından yayınlanan Atık Pil ve Akümülatörlerin Kontrolü yönetmeliği (APAK) gereği İstanbul Büyükşehir Belediyesi koordinatörlüğü, Esenyurt Belediyesi ve Taşınılabılır Pil Üreticileri ve İthalatçıları Derneği (TAP) ile atık pillerin çevreyi kirlilemeyecek şekilde doğrudan veya dolaylı olarak alıcı ortama verilmesinin önlenmesi için evsel atıklardan ayrı toplanması ve bertarafının yapılması amacıyla protokol imzalanmıştır

İlçemizde bulunan **52 okul** ziyaret edilerek okul müdürlerine atık pillerin geri dönüşüme kazandırılması ve Tap derneğinin düzenlemiş olduğu ödüllü atık pil toplama kampanyası hakkında bilgi verilmiştir

İlçemiz sınırları içerisinde çıkan atık pillerin evsel atıklardan ayrı olarak toplanması, taşınması, geri kazanılması veya bertarafının sağlanması amacıyla

İlk ve orta dereceli okullar, aile sağlığı merkezleri, toplu konutlar, mahalle muhtarlıkları ve sanayi tesisleri ziyaret edilerek APAK yönetmeliği hakkında bilgi verilip, uygun noktalara atık pil kutuları ve tanıtım afişleri bırakılmıştır.

2012-2013 eğitim ve öğretim yılında TAP derneği tarafından yürütülen kampanya sonucunda ilçe genelinde **1201 kg (1 ton 201 kg) atık pil** toplanmıştır. İlçedeki okullar arasında öğrenci sayısına göre en fazla atık pil toplayan **Sebahattin Zaim Orta Okulu 450 kg atık pil ile 1. okul olmuştur.**



**2013 Yılı Bırakılan Atık Pil Kutusu Sayıları**

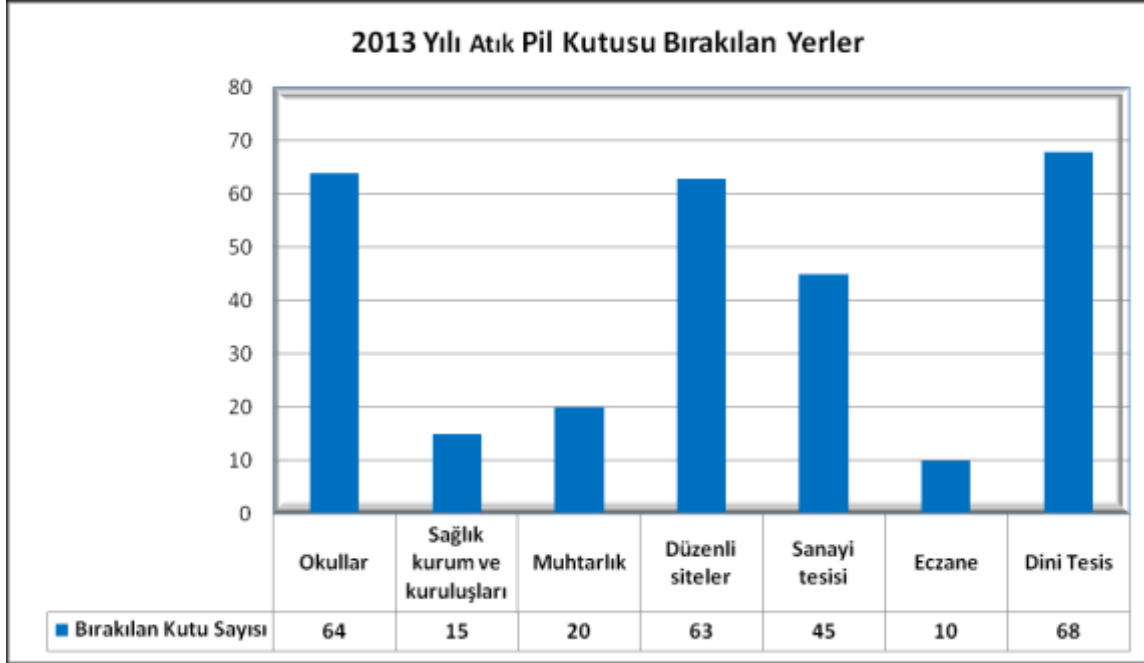

**Tıbbi Atıkların Kontrolü:**

22.07.2005 tarih ve 25883 sayılı Tıbbi Atıkların Kontrolü Yönetmeliği gereğince; tıbbi atıkların doğrudan veya dolaylı bir biçimde alıcı ortama verilmesinin önlenmesi amacıyla ilçemiz genelinde tıbbi atık üreten sağlık kuruluşları ve sanayi tesisleri (reviri olan), dış hekimliği muayenehanesi, di poliklinikleri, ağız ve diş sağlığı merkezleri ile tıbbi atık sözleşmesi yapılmıştır. 2013 yılında toplam **151 adet tıbbi atık sözleşmesi** yapılmıştır

**2013 Yılı Tıbbi Atık Sözleşmesi Yapan Kurum ve Kuruluşlar**



### Ambalaj Atıkları Ve Geri Dönüşümü:

Çevre ve Şehircilik Bakanlığı'nın 24.08.2011 tarih ve 28035 sayılı Ambalaj Atıklarının Kontrolü Yönetmeliği kapsamında Toplama Ayırma Tesisi (TAT) Lisansına sahip olan 4 firma Çevre Koruma ve Kontrol Müdürlüğü koordinatörlüğünde Esenyurt halkına hizmet götürmektedir. Bölgemiz, yapılacak çalışmaların daha verimli olabilmesi için 4 bölgeye ayrılmış olup her lisanslı firmaya belirli faaliyet bölgeleri tanımlanmıştır.

Geri kazanımın sağlanması amacıyla kağıt, plastik, metal ve cam ambalaj atıkları toplanmaktadır. Geri dönüşümün önemi hakkında bilgiyi ve farkındalığı arttırmak amacıyla düzenli aralıklarla bilgilendirme çalışmaları yapılmaktadır.

Bu yıl 9. düzenlenen REW İstanbul Geri Dönüşüm, Çevre Teknolojileri ve Atık Yönetimi Uluslar Arası fuarında 13-15 Haziran 2013 tarihlerinde Marmara Belediyeler Birliğinin davetine istinaden Müdürlüğümüzce Belediyemiz adına stand kurulmuş olup "Geri Dönüştür Hayat Bulsun" sloganı ile ilçe geneli ilköğretim öğrencilerine geri dönüşüm bilincini kazandırmaya yönelik yürütülen projenin ve belediyemizce gerçekleştirilen diğer çevreci çalışmalarımızın tanıtımı gerçekleştirilmiştir.

Geri dönüşüm faaliyetlerinin daha etkin çalışabilmesi için geçen yıllarda bırakılan 2400 adet ambalaj atık kutusuna ek olarak bu sene gelen istekler ve bölge kontrolleri doğrultusunda tespit edilen noktalara **1000 adet ambalaj atık kutusu** daha bırakılmıştır.

Bırakılan ambalaj atık kutularının periyodik olarak toplanması sözleşme yaptığımız lisanslı firmalarımız tarafından uygulama planı doğrultusunda gerçekleştirilmektedir, Esenyurt Belediyesi'nin oluşturduğu Alo Çevre Hattı'na gelen 733 adet istek ve şikayet neticesinde de gerekli kontroller yapılarak ambalaj atıklarının toplanması hususunda çalışmalar yapılmıştır.

2013 yılı içerisinde bölgemizden **10.407 ton ambalaj atığı** toplanmıştır. Aşağıda **Tablo 9.**"da aylara göre toplanan ambalaj atığı miktarı ve **Tablo 10.**,"da 2013 yılı aylara göre toplanan ambalaj atık miktarlarının sayısal verileri belirtilmiştir.

### Aylara Göre Toplanan Ambalaj Atığı Miktarı





### Sanayi Kaynaklı Hava Kirliliği Kontrolü:

03.07.2009 tarih ve 27277 sayılı Sanayi Kaynaklı Hava Kirliliğinin Kontrolü Yönetmeliği gereği; hava kirliliğine neden olan veya olması muhtemel olan sanayi tesislerinin denetlenmesi gerçekleştirilerek yetki kapsamımız içindeki hususlara anında müdahale edilmekte yetki kapsamımız dışında olan konularda ise ilgili kurumlara bilgi verilmektedir. Yapılan şikayetler ve ekiplerimizin tespitleri sonucunda; **23 adet** koku ve dumana sebep olan iş yeri denetimi gerçekleştirilmiştir.



Denetimi gerçekleştirilen bu yerlere, işyeri havalandırması ve baca gazı emisyonu ile ilgili bilgi verilmiş, olumsuzluklarının giderilmesi için süreler tanınarak gerekli önlemlerin alınması sağlanmıştır.

### Isınmadan Kaynaklanan Hava Kirliliğinin Kontrolü:

Temiz hava kalitesinin korunması için ilçemizdeki kömür satış noktaları, İstanbul Büyükşehir Belediyesi'nden aldığımız, satış izni verilmiş üretici listelerine göre denetlenmekte olup İstanbul'da satış izni bulunmayan, torbalanmamış veya menşei denetim belgesi eksik olan kömürlerin satılmasına ve kullanılmasına izin verilmemektedir.



### Elektrikli Ve Elektronik Atıkların Toplanması Ve Kontrolü:

Elektrik ve elektronik endüstrisi dünyanın en büyük ve hızla büyüyen üretim sanayisi olup tüketim sonrasında oluşan bu sektöre ait atıklarda dünyada ciddi katı atık problemleri oluşturmaktadır.

E-atıklar hem değerli ve geri dönüşebilir, hem de tehlikeli maddeler içerebilmektedir. Bu sebeple müdürlük olarak bölgemizde bulunan tüm okullar, kültür merkezleri ve İsmek eğitim merkezlerine vatandaşların taşınabilecek küçük elektrikli ve elektronik atıklarını diğer atıklardan ayrı biriktirebilmeleri için **elektronik atık kutusu** bırakılmıştır.

Müdürlüğümüzün geri dönüşüm lisansı olan firmalar ile kutulara bırakılan bu atıkların toplanmasını ve geri dönüşüme kazandırılmasını sağlamaktadır ayrıca bırakılan e-Atık kutularına sığamayacak boyutta olan örneğin; televizyon, buzdolabı, çamaşır makinesi gibi atıkları ise atık sahiplerinin alo çevre hattını arayarak bilgi vermeleri doğrultusunda ekiplerimiz tarafından kapılarından alınmaktadır.



### Çevresel Gürültünün Değerlendirilmesi Ve Kontrolü:

Müdürlüğümüz Şubat 2012 itibarı ile almış olduğu yetki devri ile çevresel gürültünün değerlendirilmesi ve kontrolü ile ilgili alanda da hizmet sağlamaktadır. Vatandaşlardan ve işyerlerinden gelen şikayetleri gürültü mahallinde teknik personeller tarafından desibel metre ile ölçümü yapılarak sonuçları değerlendirmekte ve 04.06.2010 tarih 27601 sayılı Çevresel Gürültünün Değerlendirilmesi ve Yönetimi Yönetmeliğince belirtilen standartların ihlal edildiğinin tespiti halinde çözüme yönelik işlemler yaptırılmaktadır.



**Çevresel Kontrol Ve Denetimler:**



**(15)Zabıta Müdürlüğü**

Personel günlük vesikaları, vukuat raporları, izin dilekçeleri ve raporları hazırlanmıştır.

SIRA NO	KONU	2012 YILI (ADET)	2013 YILI (ADET)
1	MERKEZ SANTRAL GELEN VE SONUÇLANDIRILAN ŞİKAYET SAYISI	1.458	4.203
2	GELEN VE İŞLEM GÖREN İSTEK VE ŞİKAYET DİLEKÇELERİ	327	497
3	ASKER AİLESİ YARDIM TAHKİKATLARI GELEN EVRAK	1.218	180
4	ASKER AİLESİ YARDIM TAHKİKATLARI SONUÇLANAN EVRAK	1.184	214
5	MÜHÜR FEKKİ YAPAN CUMHURİYET BAŞSAVCILIĞI BİLGİ VERİLEN İŞLETMELER	18	20

6	DENETİM TUTANAĞI TANZİM EDİLEN RUHSATSIZ İŞYERİ SAYISI	244	138
7	HASAR TESPİT TUTANAĞI SAYISI ( YANGIN )	29	52
8	HASAR TESPİT TUTANAĞI SAYISI ( SU BASKINI )	436	43
9	İŞLEM GÖREN VE SONUÇLANAN BİMER ŞİKAYETLERİ SAYISI	46	109
10	SEYYAR FAALİYETLERİ ÖNLEMLERİ YEDİ EMİN'E ALINAN MALZEME SAYISI	124	301
11	İMHA TUTANAKLARI SAYISI ( HASTA BÜYÜKBAŞ HAYVAN İMHASI )	12	25
12	3194 SAYILI İMAR KANUNU'NUN 32. VE 42. MADDESİ GEREĞİ ENCÜMEN KARARLARI TEBLİGAT SAYISI	173	80
13	3194 SAYILI İMAR KANUNU'NUN 32. VE 42. MADDESİ GEREĞİ ENCÜMEN KARARLARI İLANEN TEBLİGAT SAYISI	76	20
14	İŞYERİ AÇMA VE ÇALIŞMA RUHSATI BULUNMADIĞINDAN DOLAYI FAALİYETTEN MEN EDİLEN İŞYERİ SAYISI	230	273
15	GELEN EVRAK	5.792	3.783
16	GİDEN EVRAK	6.218	3.897
17	BASIN YAYIN VE HALKLA İLİŞKİLER MÜDÜRLÜĞÜ İSTEK ŞİKAYET BİLGİ FORMU GELEN EVRAK	1.227	1.905
18	BASIN YAYIN VE HALKLA İLİŞKİLER MÜDÜRLÜĞÜ İSTEK ŞİKAYET BİLGİ FORMU CEVAPLANAN EVRAK	1.216	1.943
19	BAZ İSTASYONLARI ŞİKAYETLERİ VE DENETİMLERİ ADEDİ	68	3
20	3194 SAYILI İMAR KANUNU VE 775 SAYILI GECEKONDU KANUNU ÇERÇEVESİNDE GERÇEKLEŞEN YIKIM SAYISI	66	51
21	1608 SAYILI KANUN UYGULAMALARI SAYISI	37	28

**ESEBYURT BELEDİYE BAŞKANLIĞI**

**ZABITA MÜDÜRLÜĞÜ**

SIRA NO	KONU	2012 YILI (ADET)	2013 YILI (ADET)
22	2559 SAYILI POLİS VAZİFE VE SELAHİYET KANUNU UYGULAMALARI SAYISI	96	12
23	TRAFİK KAZALARI TANZİM EDİLEN TUTANAK SAYISI ( PARK BAHÇELER MÜDÜRLÜĞÜ )	17	3
24	TRAFİK KAZALARI TANZİM EDİLEN TUTANAK SAYISI ( İŞLETMELER MÜDÜRLÜĞÜ )	0	1

25	SEMT PAZARLARI TOPLU ÇALIŞMA SAYISI ( HER AY 1 DEFA )	12	12
26	5326 SAYILI KANUNU TANZİM EDİLEN İDARİ PARA CEZALARI MİKTARI	750	448
27	5326 SAYILI KANUNU TANZİM EDİLEN İDARİ PARA CEZALARI MEBLAĞI (TL)	400845	234434
28	4733 SAYILI KANUN KAPSAMINDA YAPILAN TEBLİGATLAR	0	150
29	RUHSATSIZ KONAKLAMA FAALİYETLERİ MÜHÜRLEME ( GÜNLÜK SAATLİK )	79	8
30	İCRA MÜDÜRLÜKLERİ İLANLARI	175	127
31	6306 SAYILI KANUN KAPSAMINDA RİSKLİ YAPILARA YAPILAN TEBLİGATLAR	0	84

**5326 SAYILI KABAHAHLER KANUNU'NA İSTİNADEN TANZİM EDİLEN İDARİ YAPTIRIM KARAR TUTANAKLARI**

SIRA NO	MADDE	AÇIKLAMA	ADET
1	32/1	EMRE AYKIRI DAVRANIŞ	155
2	33/1	DİLENCİLİK	10
3	36/1	GÜRÜLTÜ	5
4	36/2	GÜRÜLTÜ	38
5	37/1	RAHATSIZ ETME	25
6	38/1	İŞGAL	58
7	38/2	İŞGAL	26

9	41/1	ÇEVRE KİRLİLİĞİ	1
10	41/2	ÇEVRE KİRLİLİĞİ	3
11	41/4	ÇEVRE KİRLİLİĞİ	94
12	41/5	ÇEVRE KİRLİLİĞİ	2
13	41/6	ÇEVRE KİRLİLİĞİ	7
14	42/1	AFİŞ ASMA	23
15	42/2	AFİŞ ASMA	1
2013 YILI		GENEL TOPLAM	448

### ***(16) Sağlık İşleri Müdürlüğü***

01.01.2013 – 31.12.2013 tarihleri arası faaliyetlerimiz;

263 Personelin muayene ve kontrol işlemleri yapılmıştır.

47 Personel ve Vatandaşa enjeksiyon yapılmıştır.

20 Personel ve vatandaşın sevkleri yapılmıştır.

195 Personel ve vatandaşın tansiyonu ölçülmüştür.

36 Personel ve vatandaşın pansuman yapılmıştır.

230 Vatandaşın Cenazelerine Ölüm belgesi almaları konusunda gerekli yönlendirme ve bilgilendirmeler yapılmıştır.

28 Suriyeli hasta vatandaşın muayene, sevk ve ilgili hastane ve polikliniklere yönlendirme, bilgilendirmeleri yapılmıştır.

7 Adet cenaze ölüm raporu için Adli Tabipliğe sevk edilmiştir.

745 İşyerine Sağlık Belgesi harcı düzenlenmiştir.

### ***(17) Veteriner İşleri Müdürlüğü***

01.01.2013 – 31.12.2013 tarihleri arası faaliyetlerimiz;

İlçemiz sınırları dahilinde bulunan başıboş köpeklerden 1320 köpek toplandı.

Toplanan köpeklerin tamamı aşılandı. Bunlardan 740'i kısırlaştırıldı ve alındıkları bölgeye geri bırakıldı, 125 köpek sahiplendirildi. 160 kedi kısırlaştırıldı. 42 tanesi sahiplendirildi.

Yaz mevsimi boyunca müdürlüğümüz 5 araç ile gece ilaçlaması yaptı. Esenyurt genelinde 2200 ev ve işyeri haşerelere karşı ilaçlandı. 1 Nisan itibarı ile park ve bahçelerde haşerelere karşı periyodik ilaçlama yapıldı. Esenyurt genelinde 1 Mart – 30 Kasım arası larva ilaçlaması yapıldı. Okullar, Kamu kuruluşları, Camiler, Cem evleri, Kreşler ve diğer kuruluşlar ilaçlanarak dezenfekte edildi. Esenyurt genelinde et ve et ürünleri satış yerleri, fırınlar, pastaneler, tüm üretim yerleri, marketler vs. işyerleri periyodik olarak denetlendi. Adaklık ve kurbanlık satış yerleri periyodik olarak denetlendi. Kurban Bayramı süresince 230 çadır kuruldu ve tamamına yakını satıldı. 150 kurbanlık hayvana sakinleştirici yapılarak kesimleri sağlandı. Zabıta Müdürlüğü ile işbirliği yapılarak kaçak kesilen etlerin imhası yapıldı. Et, sucuk ve imalat işyerinde zabıta müdürlüğü ile ortaklaşa yapılan denetimlerde sağlığa uygun olmayan 330kg et hammaddesi imha edildi. İstanbul Valiliği ve Büyükşehir Belediyesi'nin düzenlediği (Kurban Hizmetleri) seminerinde müdürlüğümüz personeline eğitim verildi. Ayrıca Müdürlüğümüz tarafından kasap ve yardımcı elemanlarına eğitim ve sertifika verildi. Bayram öncesi ve bayram sonrası ilçemizdeki pastane, fırın ve imalathaneler denetlenerek sağlığa uygun olmayan işyerleri hakkında yasal işlem yapılmıştır. İlçemizdeki ilköğretim öğrencilerine yönelik barınağımızda hayvan sevgisi üzerine eğitim verildi. Ruhsat müdürlüğü ile ortaklaşa olarak 730 işyerine uygunluk ruhsatı verildi ve işyerlerinde hijyen ve sağlığa uygunluk denetimleri yapıldı.

### **(18) Temizlik İşleri Müdürlüğü**

Müdürlüğümüz; T.C. Anayasası'nın 56. Maddesinde belirlenen "Herkes sağlıklı ve dengeli bir çevrede yaşama hakkına sahiptir. Çevreyi geliştirmek, çevre sağlığını korumak ve çevre kirlenmesini önlemek devletin ve vatandaşın ödevidir." İlkesi doğrultusunda hareket etmekte olup; 2872 sayılı Çevre Kanunu ve ilgili yönetmelikleri 5393 sayılı Belediye Kanunu ve ilgili diğer kanun yönetmelikler doğrultusunda çalışmaktadır.

#### **Katı Atıkların Toplanması Ve Nakli:**

Evsel nitelikli katı atıklar: İlçemizde konutlardan, iş yerlerinden, kamu kurum ve kuruluşlarından, hastanelerden ortalama günlük 510 ton evsel atığın toplanması ve nakli gerçekleştirilmiştir. İlçemizde çöpler günlük toplanmaktadır. Ayrıca cadde ve bulvarlarda ring araçları çalıştırılmak suretiyle zamansız çıkarılan evsel nitelikli katı atıkların devamlı olarak temizliği de sağlanmıştır.



Sanayi kaynaklı, tehlikeli atık kapsamına girmeyen, endüstriyel katı atıklar: Belediyemiz sınırları içerisindeki fabrika ve sanayi kuruluşlarının tehlikeli atık sınıfına girmeyen katı atıkları da bir program dahilinde haftanın belirli günleri toplatılarak kemerburgaz odayeri düzenli depolama sahasına nakledilmektedir. Bu bağlamda faaliyet yılı içerisinde ortalama aylık 1.300 ton sanayi atığının nihai bertaraf istasyonuna nakli sağlanmıştır.

**Kaba Atıklar:** Müdürlüğümüze ait 2 adet 3,5 tonluk açık kasa kamyonet ile cadde, sokak, kaldırım, çöp konteynerlerinin çevresine ve boş arsalarla atılan kaba atıkların(koltuk, kanepeler, kapı, pencere, mobilya, halı v.b) toplanması yapılmaktadır.



**Tıbbi Atıklar:** İlçemizde bulunan 20 yatak altı çeşitli sağlık kurum ve kuruluşlarından çıkan tıbbi atıklar, Tıbbi Atıkların Kontrolü Yönetmeliği kapsamında 1 adet tıbbi atık aracı ile toplanmış ve faaliyet yılında ortalama aylık 10.100 kg tıbbi atığın nihai bertaraf istasyonuna nakli sağlanmıştır.



### **Cadde ve sokakların süpürülmesi:**

20 mahalleden oluşan ilçemiz ikiye bölünmüş, gün aşırı olarak 150 kişilik süpürge ekibi ile 10 ayrı mahalle 15'erlik gruplar halinde süpürülmekte olup ana arter cadde ve stratejik konumlara sabit süpürgeci personeller ile süpürülmekte ve bir adet acil süpürge ekibi ise lokal bazda oluşan kirliliğe acil olarak müdahale etmektedir.



Ayrıca mekanik süpürgeye elverişli olan cadde, sokak ve bulvarları 10 adet 6m<sup>3</sup>'lük süpürge araçları ile düzenli olarak süpürülmektedir.





Parklarda oluşan çekirdek kabuğu ve yaprak kirliliği vb ekiplerimiz tarafından temizlenmektedir.



**Yıkama:** 2013 yılında ana arterler birinci öncelikli olarak, diğer sokaklarda yıkama programı dahilinde yıkanmıştır.

**Pazar Temizliği:** İlçemizde kurulan tüm semt pazarlarında pazar esnafının pazardan ayrılmasından sonra, oluşan kirliliğin giderilmesi ve yıkanması çalışmaları devamlı suretle yapılmaktadır.



**Boş Arsalar Ve Çöp Evlerin Temizliği:** İlçemizdeki boş arsaların temizliği, bölge kontrolleri ve yapılan ihbarlara göre çöp evlerin temizliliği de müdürlüğümüz tarafından yapılmaktadır.



**Konteyner:** İlçemiz sınırları içerisindeki arızalı konteynerler, konteyner bakım atölyemizde onarılıp tekrar bölgeye yerleştirilmektedir.



İlçemizdeki konteynerler konteyner yıkama ve dezenfeksiyon aracıyla program dahilinde yıkanmaktadır.



Konteyner çevreleri ekiplerimiz tarafından yıkanmakta olup, arızalı olan konteynerler yenileri ile değiştirilmektedir.



**Kar Küreme Faaliyetleri:** İlçemiz sınırları içerisinde süpürge ekiplerimiz, karlı havalarda kar küreme ve süpürme faaliyetlerini gerçekleştirmektedirler.



**Boyama Faaliyetleri:** İlçemizdeki bordür taşları program dahilinde ekiplerimiz tarafından boyanmıştır.



İlçemizdeki görüntü kirliliği oluşturacak trafo vb yerler müdürlüğümüz ekipleri tarafından boyanmıştır



**Diğer çalışmalar:** Milli bayramlarda tören alanları, dini bayramlarda cami etrafı, mezarlıklar ve okul bahçeleri düzenli olarak temizlenmiştir.

Bölgemizde bulunan geçitler, kamu binaları vs. duvarlara kontrolsüzce yapıştırılan kağıt ilan ve afişler düzenli olarak temizlenmiştir. Bu bağlamda günde ortalama üç okul ve iki caminin temizliği yapılmaktadır

**Evrak Akışı:**

Faaliyet dönemi içinde müdürlüğümüze 360 gelen, 375 giden evrak işlem görmüştür.

**(19) Yapı Kontrol Müdürlüğü**

KONU AÇIKLAMASI	GELEN EVRAK	CEVAPLANAN EVRAK	İŞLEMİ DEVAM EDEN EVRAK	AÇIKLAMA
YAPI DENETİM HAKEDİŞ	7.778	6.900	878	İŞYERİ TESLİM-ELEMAN DEĞİŞİKLİĞİ-SEVİYE TESPİT-YILSONU SEVİYE
YAPI DENETİM HAKEDİŞ	6.790	6.067	723	
İŞ BİTİRME	2.096	1.821	275	
VATANDAŞ TALEP VE ŞİKAYETLERİ	303	271	32	
İŞDENEYİM-RESMİ EVRAK TALEBİ	255	232	23	
TEMEL ÜSTÜ	1.707	1.616	91	
ŞANTIYE ŞEFİ İSTİFA	128	106	22	
DİĞER	3.449	3.386	63	ALTYAPI KURUMLARI-TEMYİZ İŞLERİ-GÖREVLENDİRMELER-YILLIK İZİNLER-NOTER İŞLEMLERİ-BİLGİ NOTLARI
<b>TOPLAM</b>	<b>22.506</b>	<b>20.399</b>	<b>2.107</b>	

**(20) Destek Hizmetler Müdürlüğü**

01.01.2013-31.12.2013 tarihleri arası faaliyetlerimiz;

**1-Destek Personeli Hizmeti Alım İşi ihalesi;**

Belediyemiz birimlerinin personel hizmeti ihtiyacını karşılamak amacıyla;

**a) 350 Destek personeli hizmeti alım ihalesi,**

2 aylık (01.01.2013-28.02.2013) 1.625.400 TL.+KDV

5 aylık (01.03.2013-31.07.2013) 4.898.250,00 TL. +KDV

12 aylık (01.08.2013-31.07.2014) 12.292.000,00 TL. +KDV

**Toplam: 18.815.650,00 TL. + KDV**

**b) 30 Yönlendirme personeli alım ihalesi,**

5 aylık (01.03.2013-31.07.2013) 370.500,00 +KDV

12 aylık (01.08.2013-31.07.2014) 1.041.021,60 +KDV

**Toplam: 1.411.521,60 TL.+KDV**

**c) Nikah Sarayı Teknik Bakım ve Onarım ihalesi yapıldı.**

1 aylık ( 15.02.2013-15.03.2013) 31.597,50 TL. +KDV

4 aylık (16.03.2013-15.07.2013) 121.117,00 TL.+KDV

4 aylık (16.07.2013-15.11.2013) 123.350,00 TL.+KDV

5 aylık (16.11.2013-15.04.2014)139.812,00 TL.- KDV

**Toplam: 415.876,50 TL.+KDV**

**2-İş Makinesi ve araç kiralaması hizmet alımı işi ihalesi,**

01 Nisan 2013 ten itibaren geçerli ,  
İhale bedeli :1.993.600,00 TL.+KDV  
23.10.2013 tarihinde 01.01.2014 tarihinden geçerli 30.09.2014 tarihine kadar.  
İhale Bedeli 2.884.800,00 TL.-KDV

**3-Pazarlık usulü ihaleler; (4734 sayılı Kamu İhale Kanununun 21/f maddesine göre)**

- a)Kırtasiye, kartuş ve toner malzemeleri alım ihalesi, (İhale bedeli 132.935,00 TL.+KDV)
- b)Nikah Sarayının Teknik Bakım ve Onarımı işi ihalesi, (ihale bedeli 98.715,40 TL.+KDV)
- c)Muhtelif Malzeme Alımı İş ihalesi ( İhale bedeli 140.890.00.- TL.-KDV)

**Not: Teknik Personel ihalesi 2012 yılı sonunda yapıldı.**

01 Ocak 2013- 31.12.2013 tarihleri arasında geçerli  
İhale bedeli: 2.930.958,40 TL.+KDV  
11.11.2013 tarihinde yapılan Teknik Personel Hizmet alım ihalesi  
01.01.2014 tarihinden geçerli 30.06.2014 tarihine kadar.  
İhale Bedeli 2.310.000,00.-TL.- KDV

**Müdürlüğümüzce yapılan hizmetler;**

Belediyemize ait tüm hizmet binaları ile sosyal tesislerin, parkların ve spor merkezlerinin elektrik, su, doğalgaz ve telefon faturaları takip edilmekte, fatura bedellerinin ödenmesi için tanzim edilen evraklar Mali Hizmetler Müdürlüğüne gönderilmektedir.

**\*Sabit telefonlar faturaları;**

Belediyemize ait sabit telefonların aylık fatura ödemeleri Mali Hizmetler Müdürlüğümüzün sorumluluğundadır. Bu faturalar,belediyemizin haberleşme vergilerinden mahsup edilmektedir.

**Diğer Hizmetlerimiz;**

- \*Nikah Sarayı ile Kapalı Yüzme Havuzunda ki asansörlerin aylık periyodik bakımları yaptırıldı.
- \*Belediyemize ait hizmet binalarındaki Klimalarla, jeneratörlerin aylık periyodik bakımları yaptırıldı.
- \*Eski Tapu ve Nüfus Müdürlüğü binasındaki 150 Kw lık jeneratör tamir ettirildi. Akçaburgaz Kapalı Pazar yeri, Otopark ve Kültür Merkezi binasında kullanılmak üzere söz konusu binaya götürüldü.
- \*Belediyemize ait;
  - Cumhuriyet Kapalı Spor Salonu,
  - Şehit Caner Mert Kapalı Spor Salonu,
  - Saadetdere Kültür Merkezi,
  - Siteler Kültür Merkezi,
  - Yunus Balta Kültür Merkezi,
  - Yenikent Kültür Merkezi,
  - Esenkent Kültür Merkezi,
  - Şahin Aslan Bilgievi,
  - İncirtepe Kültür Merkezi,
  - Akçaburgaz Kültür Merkezi,
- Zabıta Müdürlüğü Hizmet Binasının boya ve badana işleri yapıldı. Ayrıca güvenlik Amirliğinden gelen talepler gereğince güvenlik kulübelerindeki kırık kapılarla camların yerine yenileri takıldı, badana ve boyaları yapıldı.
- \*Siteler Kültür Merkezinin Klimalarındaki arızalar ve aşağıdaki Kırtasiye Dükkanına su akması kesildi.Tamirati yapıldı.
- \*Destek Hizmetleri Müdürlüğümüze gelen toplam 582 evrak ve dilekçe incelendi ve yasal işlemler yapıldı. Giden evrak sayısı 1.160 dir.
- \*Destek Hizmetler Personeli, Yönlendirme Personeli, Teknik Personel, İş makinesi ve araç kiralama işi ile Nikah Sarayının Teknik Bakım ve Onarım işi ihalelerine ait aylık hak edişler hazırlandı ve Mali Hizmetler Müdürlüğüne gönderildi.
- \*Belediyemize bağlı birimlerce ihtiyaç duyulan araç, gereç ve iş makineleri ilgili birimlere tahsis edildi. Belediye hizmetlerinin aksatılmadan yürütülmesine katkı sağlandı.

- \*Şehit Caner Mert Kapalı Spor Salonunun havalandırma motoru tamir ettirildi.
- \* Hamidiye su'dan alınan toplam 8 adet su sebili ihtiyacı olan birimlere dağıtıldı.
- \*Klima bakım ve onarımları ihalesi yapıldı.(Doğrudan temin usulü ihale)
- \*Jeneratör bakım ve onarımları ihalesi yapıldı. (Doğrudan temin usulü ihale)

**Müdürlüğümüzce yapılan Elektrik aboneleri (Toplam 20 adet)**

- \*Akçaburgaz Kapalı Pazar yeri, Otopark ve Kültür Merkezi, (Toplam 5 adet)  
(Düğün Salonu, Kültür Merkezi, Asansör, Pazar yeri ve otopark)
- \*Hüseyin Gürocaak Kültür Merkezi, (1 adet)
- \*Gaziler Parkı 2. Kısım park, sosyal tesis ve su kuyusu, (3 adet)
- \*Emka Blokları site parkı ve sosyal tesis,(1 adet)
- \*Beylikdüzü Bahaus yanı (1 adet)
- \* Müteahhit firma üzerine yapılmış olan Osmanlı Parkı genel aydınlatmasına ait elektrik abonesi devir alındı.(1 adet)
- \*Esenyurt Belediyesi İstiklal Mahallesi Gençlik Merkezi ( 4 adet,)
- \*Atatürk Mahallesi Siteler İ.Ö.Okulu Kapalı spor salonu Elektrik aboneliği(1 Adet)
- \*Zübeyde Hanım İ.Ö.Okulu Elektrik aboneliği (1 adet)
- \*Örnek Mahallesi Muhsin Yazıcıoğlu Parkı Elektrik aboneliği(3 Adet)

**Müdürlüğümüzce yapılan su aboneleri; (Toplam 13 adet)**

- \*Gaziler Parkı ve sosyal tesisi, (2 adet)
- \*Dr.Mimar Kadir Topbaş Parkı ve sosyal tesisleri,(3 adet)
- \*İstiklal Mahallesi Kapalı Pazar yeri ve otopark (1 adet)
- \*Fildişi Konakları mevki Belediye Mescidi, (1 adet)
- \*İstiklal Mahallesi Gençlik Merkezi ( 3 adet)
- \*Beylikdüzü Bahaus yanı (1 adet)
- \*Yunus Emre Sağlık Ocağı Su Aboneliği ( 1 adet)
- \*Talat Paşa Mah. Kapalı Pazar Yeri Su aboneliği.(1 adet)
- \*Yenikent Kapalı Pazar yeri Su aboneliği (1 Adet)
- \*Yenikent Kültür Merkezi su aboneliği (1 adet)

**Doğalgaz Aboneleri; (Toplam 6 adet)**

- \*İstiklal Mahallesi Gençlik Merkezi ( 3 adet)
- \*Akçaburgaz Kapalı Pazar yeri Kültür Merkezi (1 adet)
- \*İmam Hatip Lisesi Kapalı Spor Salonu Doğalgaz Aboneliği (1 adet)
- \*Fatih Mahallesi Belediye Kreşinin Doğalgaz Aboneliği (1 adet)

**Doğalgaz Tamir İşleri:**

- \*Cumhuriyet Kapalı Spor Salonundaki 60 binlik 3 adet kombiden 2 si tamir ettirildi. Diğerinin tamiri için yeni kart alınması gerekmektedir. Konu ile ilgili çalışmalar devam ediyor.
- \*Şehit Caner Mert Kapalı Spor salonunun doğalgaz tesisatında meydana gelen 2 ayrı doğalgaz kaçağı tamir ettirildi.

**Satın Alma Şefliğince yapılan Doğrudan Temin Usulü ihaleler;**

**4734 Sayılı Yasanın 22/d maddesine göre;**

- 1-Belediye Başkanlığı Binasındaki Klimaların 2013 yılı periyodik bakımı,
- 2-2013 yılı için İçme suyu alımı, (Damacana ve bardak su)
- 3-2013 yılı için misafir ağırlama hizmetleri için çay-şeker vb. malzemeleri alımı,
- 4-Muhtelif vasıf ve nitelikte elektrik malzemeleri alımı,
- 5-Kırtasiye, Kartuş ve Toner alımı,
- 6-Nalbur malzemeleri alımı,
- 7-Başkanlık Binası ile diğer hizmet binalarındaki yangın tüplerinin yıllık bakım ve dolumu,
- 8-Bilgisayar ve Büro mobilyaları alımı,

- 9-Klima alımı,  
10-İmar ve Şehircilik Müdürlüğü Tabela alımı.  
11-Belediye Hizmet Binalarındaki Jenaretörlerin Bakım Onarım dosyası.  
12-Belediye Hizmet Binalarındaki Elektrik malzemeleri ihtiyacı alımı.  
13-Emlak istimlak Müdürlüğünün Kapaklı dosya alımı.  
15-Veteriner işleri ilaç Alımı.

**Yapılan Doğrudan Temin usulü ihaleleri;(89 dosya tanzim edilmiştir. )**

<b>Ocak 2013</b>	: 21 dosya, ..... toplam	459.864,35 TL.+ KDV
<b>Şubat 2013</b>	: 8 dosya,..... toplam	131.974,00 TL.+ KDV
<b>Mart 2013</b>	: 13 dosya, .....toplam	277.709,44 TL.+ KDV
<b>Nisan2013</b>	: 8 dosya, .....toplam	229.764,50 TL.+ KDV
<b>Mayıs 2013</b>	: 6 dosya, .....toplam	114.339,00 TL.+ KDV
<b>Haziran 2013</b>	: 4 dosya, .....toplam	83.286,00 TL.+ KDV
<b>Temmuz 2013</b>	: 17 dosya, .....toplam	384.032,90 TL.+ KDV
<b>Ağustos 2013</b>	: 7 dosya, ..... toplam	116.886,60 TL.+ KDV
<b>Eylül 2013</b>	: 5 dosya, ..... toplam	270.462,61 TL.+ KDV
<b>Ekim 2013</b>	: 5 dosya ..... toplam	176.613,33 TL.+KDV
<b>Kasım 2013</b>	: 17 dosya .....toplam	288.304,75 TL.+KDV
<b>Aralık 2013</b>	: 11 dosya .....toplam	264.471,40 TL.+KDV
<b>Genel Toplam</b>	<b>: 122 dosya</b>	<b>2.797.708,88 TL.+KDV</b>

**(21) Sosyal Yardım İşleri Müdürlüğü**

<b>SOSYAL YARDIM İŞLER MÜDÜRLÜĞÜ</b>	
<b>YARDIM TÜRÜ</b>	<b>YARDIM TÜRÜ</b>
Okul Forması Yardımı	10.000 kişi
Soba Yardımı	650 aile
Battaniye Yardımı	3500 adet
Erzak Yardımı	Suriyeli Mültecilere 750 adet
Çocuk Bezi Yardımı	7000 adet
Tedavi-Madde Bağımlıları	100 kişi
Encümen Kararı Eşya	62 aile
Yardımlı Ardahan İli Göle İlçesi Arpaşen Köyü Derneğine Spor Malzemesi Yardımı	12 takıma spor malzemesi yardımı
Spor Kulüplerine Maddi Yardım	10 tane spor kulübü
Forma	458 kişi
Spor Ayakkabısı	4092 kişi
Spor Çantası	1506 kişi
Antreman Yeleği	780 adet
Antreman Tabağı	22 adet
Kask	38 adet
Eldiven	12 adet
Dişlik	240 adet
Bandaj	380 adet
Kogi	28 adet
Koruyucu( Self Kart )	30 adet

Kauçuk Minder	170 adet
Güreş Minderi	112 adet
Futbol Malzemeleri	11.108 adet
Voleybol Malzemeleri	4912 adet
Basketbol Malzemeleri	13.062 adet
Eşofman Takımı	7448 adet
Kapri	1370 adet
Sağlık Çantası	1 adet
Yüzme Forması	1500 adet
Badminton Malzemeleri	760 adet
Masa Tenisi Malzemeleri	987 adet
Satranç Malzemeleri	2417 adet
Karate Malzemeleri	2492 adet
Tekwando Malzemeleri	2630 adet
Kung Fu	2518 adet
Kick Boks	360 paket
Güreş Malzemeleri	592 adet
Boks Malzemeleri	552 adet
Hentbol Malzemeleri	28 adet
Plates Malzemeleri	396 adet
Step Malzemeleri	68 adet
Judo Malzemeleri	100 adet
Genel Ekipmanlar	1176 adet
Spor Kulüplerine Malzeme Yardımı	5570 adet

Esenyurt'ta yaşayan 62 aileye Encümen kararı ile eşya yardımı ve 40 vatandaşımıza da medikal malzeme yardımı yapılmıştır.

**BEYAZ MASA**

**YARDIM TÜRÜ**

Kömür Yardımı
Erzak Yardımı
Maddi Yardım
Sağlık Yardımı
Erzak Çeki
Soba Yardımı
Mama
Ayakkabı Yardımı
Hastalara Araç Yönlendirme
Eşya Yardımı
Şikayet Başvuru Takibi

**YARDIM YAPILAN KİŞİ SAYISI**

13.000 kişi
30.000 kişi
200 kişi
250 kişi
2390 kişi
550 kişi
3500 adet
75 kişi
2816 kişi
359 aileye
4.211 kişi



Şikayet Başvuru Tespiti
Beyaz Gezi
Giyim Yardımı
Et Dağıtımı

252 kişi
3123 kişi
4500 kişi
1600 kişi

5 anne doğum yaparak 6 bebek dünyaya getirmiştir.2 anne adayları bebeklerini dünyaya getirecektir ve 86 genç, sigortalı başvuru sahibi Süleymaniye, Cerrahpaşa, Çapa hastanelerine yönlendirilmiştir.

Toplam 195 çiftimizin belediyemiz tarafından ücretsiz olarak tüp bebek tedavileri yaptırılmıştır.

Toplam 27 çiftimizin tüp bebek tedavisi başarı ile sonuçlanarak 36 bebeğimiz dünyaya gelmiştir.

Şuanda 15 hamile adayımız mevcut olup, 31 anne adayımız tedavi görmekte ve 181 yeni başvuru bulunmamaktadır.

### **ENGELLİLER KOORDİNASYON MERKEZİ**

549 vatandaşımızın bilgi formu dosyası açıldı.

228 vatandaşımızın bilgi formu dosyası güncellemesi yapıldı.

191 vatandaşımızın iş formu dolduruldu.

106 vatandaşımız belirli firmalara iş görüşmesine yönlendirildi.

746 vatandaşımız 2022 özürlü maaşına yönlendirildi.

140 vatandaşımızın evde bakım evrakları dolduruldu.

579 vatandaşımız evde bakım maaşına yönlendirildi.

773 vatandaşımız beyaz kart hakkında bilgi verildi ve İETT Genel Müdürlüğü'ne yönlendirildi.

764 vatandaşımıza Başbakanlık kartı hakkında bilgi verildi ve Sosyal Hizmetler Müdürlüğü'ne yönlendirildi.

281 vatandaşımıza heyet raporu hakkında bilgi verildi ve Devlet Hastanesine yönlendirildi.

168 vatandaşımızın talebi alındı.(medikal ve maddi)

260 vatandaşımız araç için büyükşehir'e yönlendirildi.

205 vatandaşımıza hastaneye gidebilmesi için araç ayarlandı.

29 vatandaşımızın alınmış olan medikal malzeme talebi güncellendi.

125 vatandaşımız genel sağlık ssk yönlendirildi ve bilgilendirildi.

432 vatandaşımıza Bakırköy Devlet Hastanesi Sağlık Kurulu bölümünden randevu alındı.

99 vatandaşımıza malulen emeklilik için bilgi verildi.

2 vatandaşımıza maddi yardım yapıldı.

1 vatandaşımıza 1 adet el bilekliği teslim edildi.

2 vatandaşımızın diş tedavisi karşılandı.

2 vatandaşımıza akülü araba teslim edildi.

1 vatandaşımıza gözlük teslim edildi.

2 vatandaşımıza EFM cihazı teslim edildi.

1 vatandaşımızın göz ameliyatı masrafı karşılandı.

8 vatandaşımıza tekerlekli sandalye teslim edildi.

2 vatandaşımıza wolker teslim edildi.

4 vatandaşımıza ilaç yardımı yapıldı.

5 vatandaşımıza koltuk değneği teslim edildi.

- 1 vatandaşıma 151 adet gazlı sargı bezi teslim edildi.  
25 vatandaşıma hasta yatağı teslim edildi.  
2 vatandaşıma buhar cihazı teslim edildi.  
1 vatandaşıma ayarlanabilir ayakta durma sehpası teslim edildi.  
6 vatandaşıma ortopedik ayakkabı teslim edildi.

**SPOR KOORDİNASYON MERKEZİ**

<b>YÜZME</b>	<b>KİŞİ</b>
Yetişkin Bay	2.094 kişi
Yetişkin Bayan	3.733 kişi
Çocuk Yüzme	5.049 kişi
<b>TOPLAM</b>	<b>10.876 kişi</b>

<b>FITNESS</b>	<b>KİŞİ</b>
Fitness Bay	2.429 kişi
Fitness Bayan	3.228 kişi
Diğer Fitness Spor Merkezleri	3.497 kişi
<b>TOPLAM</b>	<b>8.154 kişi</b>

Sabah Sporları	:	2.750 kişi
Çocuk Oyun Alanı	:	4.186 kişi
Çekilen Servis (Yüzme-Fitness)	:	2.450 kişi

**YAZ KIŞ SPOR OKULLARI TÜM BRANŞLAR**

Karate	1.694 kişi
Futbol	4.428 kişi
Basketbol	4.847 kişi
Voleybol	2.833 kişi
Futsal	1.329 kişi
Masa Tenisi	1.711 kişi
Badminton	1.315 kişi
Kung-Fu	2.704 kişi
Güreş	669 kişi
Kick-Boks	1.042 kişi
Jimnastik	1.053 kişi
Taekwondo	1.027 kişi
Judo	219 kişi
Golf	140 kişi

Boks	1.080 kişi
Hentbol	429 kişi
Satranç	2.709 kişi
TOPLAM	29.229 kişi



### **(22) Bilgi İşlem Müdürlüğü**

E-Belediye sistemimiz üzerinden üye olmaya gerek kalmadan TC Kimlik veya Sicil Kodları ile vergilerini online olarak ödemeleri için gerekli sistem hayata geçirildi.

E-Belediye uygulamamız üzerinden internet üzerinden online olarak vatandaşlarımızın İstek-Şikayetlerini alıp takip etmeye ve cevaplamaya başladık.

Evrak Takip ve Kayıt Sistemi bilgisayar ortamına devam etmektedir.

Otomasyon yazılımlarımızda Adres Kayıt Sistemi ile online entegrasyon sağladık.

Coğrafi Bilgi Sistemimiz üzerinde online tapu verilerine ulaşabilmek için gerekli altyapıyı oluşturduk. Tapu Müdürlüğü ile gerekli protokol imza aşamasında.

Belediye bünyesinde bulunan 25 lokasyona ve merkez binada bulunan bilgisayar, yazıcı, ağ bağlantıları, serverlar mail uygulamaları ve belediyemiz tarafından kullanılmakta olan programlarda meydana gelen arızaların takip, tamir ve bakım işlemleri rutin olarak yapıldı.

Yeni açılan Kültür Merkezleri, Spor Salonları, Bilgi Evleri, Müdürlüklerimiz vb. gibi dış lokasyonlarımıza Bilgi İşlem altyapı ve fizibilite çalışmaları yapılarak sağlıklı bir şekilde çalışmaları sağlandı.

Ana bina ve dış lokasyonlarda bulunan 8 server, 450 bilgisayara işletim sistemleri ve sistem genelinde kullanılmakta olan standart programların kurulumu yapıp bilgisayarların lokalinde bulunan 250 yazıcıya ait sürücüler kurulup ağ üzerinden yazıcı kullanan bilgisayarlarda gerekli ayarlar ile yazılımsal ve donanımsal bakımları yapılarak sistemin daha verimli bir şekilde çalışması sağlandı.

Belediyemiz internet sitesi güncellemeleri ve rutin bakım işlemleri yapıldı.

Kent Bilgi Sistemi kapsamında internet sitemiz üzerinden ilçemizdeki çeşitli merkezlerin 360 derecelik panoramik tanıtım fotoğrafları kullanıma açıldı.

Kent Bilgi Sistemi kapsamında internet sitemiz üzerinden ilçemizdeki tüm cadde ve sokakların 360 derecelik panoramik tanıtım fotoğrafları kullanıma açıldı.

Kent Bilgi Sistemi kapsamında belediyemizde bilgisayar programları ile birimlerimiz arası koordinasyon sağlanarak verilerin standardizasyonu, tek merkezli ulaşılabilirliği ve güncellenebilirliği sağlandı.

Arşivimizin sayısallaştırılmasına başlandı ve devam etmektedir

### **(23) İşletme Müdürlüğü**

Müdürlüğümüzün görev, yetki ve sorumlulukları İşletme Müdürlüğü Çalışma ve Usul ve Esasları Yönetmelik hükümleri çerçevesinde yürütmektedir.

#### **Billboard Kiralama**

Firma sayısı : 213  
Yapılan Tahsilat : **83.660 TL**

Belediyemize ait olan İncirtepe Mahallesinde yer alan Kültür Merkezindeki Düğün salonumuz, Belediyemizce yapılan seminerler ve hizmet içi eğitimleri dışında Vatandaşların isteği doğrultusunda düğünlere de tahsis edilmiştir.

#### **İncirtepe Düğün Salonu**

Ücretli 38

Ücretsiz	188
Toplam	226

Belediyemize ait Örnek Mahallesinde bulunan Nikah Sarayımız, Vatandaşlarımızın talebi doğrultusunda tahsis edilmiş olup yıl içerisinde;

<b>Nikah Sarayı</b> Ücretli	: 88
Ücretsiz	: 274

Müdürlüğümüz bünyesinde bu aşamada Kapalı Pazar Yeri olarak faaliyet gösteren iki pazarımız bulunmaktadır.

#### **Kapalı Pazar Yerleri**

Beygah Kapalı Pazar Yeri	: 473.270.00 TL
Yunus Emre Kapalı Pazar Yeri	: 37.062.50 TL
Toplam	: <b>510.332.50 TL</b> tahsil edilmiştir

#### **Araç Gereç Durumu**

Belediyemiz bünyesinde 82 adet resmi araç bulunmakta olup; cins ve sayıları aşağıda gösterilmiştir.

Belediyemize ait resmi araçlarımızın tamir ve bakımı düzenli olarak yaptırılmıştır.

Belediyemize ait resmi ve kiralık araçların OGS, HGS ve Fenni muayeneleri yaptırılmıştır.

Belediyemizce İlçemizde yaşayan vatandaşlarımızın talebi doğrultusunda ,Tarihi Turistik ve Kültürel geziler düzenlenmiştir.

#### **İşletme Müdürlüğü 2013 Yılı İçerisindeki Araç Faaliyetleri**

<u>01.01.2013 - 31.12.2013 ŞEHİRDİŞİ VE ŞEHİR İÇİ HİZMET LİSTESİ</u>	
<i>HİZMET</i>	<i>KİŞİ SAYISI</i>
ŞEHİRDİŞİ CENAZE	13.126
ŞEHİRDİŞİ GEZİ	14.777
ŞEHİRDİŞİ DÜĞÜN	2.798
ÇANAKKALE GEZİSİ	12.157
ŞEHİRİÇİ HİZMET	224.786
<b>TOPLAM KİŞİ SAYISI</b>	<b>267.644</b>

**(24) Basın Yayın Ve Halkla İlişkiler Müdürlüğü**

SAYI NO	BÖLÜM	ADET	
1	GELEN DİLEKÇE SAYISI	5640 ADET	
2	CENAZE ARACI SAYISI	445	
3	CENAZE ARACINDA TAŞINAN KİŞİ SAYISI	11500 KİŞİ	
4	HASTA NAKİL ARACI	430 KİŞİ	
5	ALINAN TOPLAM ŞİKAYET SAYISI	12389	
6	ÇÖZÜLEN ŞİKAYET SAYISI	10100	
7	SONUÇLANMAYAN ŞİKAYET SAYISI	2289	
8	BİLGİ EDİNME BAŞVURU SAYISI	735	
9	SONUÇLANAN BİLGİ EDİNME BAŞVURULARI	703	
10	SONUÇLANMAYAN BİLGİ EDİNME BAŞVURULARI	32	
11	BİMER BAŞVURU SAYISI	685	
12	SONUÇLANAN BİMER BAŞVURULARI	685	
13	ÖĞRENCİLERE DAĞITILAN DEFTER SAYISI	720000 ADET	120.000 ÖĞRENCİYE
14	SURİYE VATANDAŞLARINA DAĞITILAN ÇEK SAYISI	575 ADET	
15	SURİYE VATANDAŞLARINA YAPILAN ET YARDIMI	650 AİLE	
16	SURİYE VATANDAŞLARINA YAPILAN KIYAFET YARDIMI	172 AİLE	
17	SURİYE VATANDAŞLARINA YAPILAN SAĞLIK YARDIMI	46 AİLE	
18	SURİYE VATANDAŞLARINA YAPILAN KIRTASIYE SETİ YARDIMI	750 ADET	
19	SURİYE VATANDAŞLARINA YAPILAN ELBİSE VE AYAKKABI YARDIMI	750 ADET	
20	TOPLAM GÖNDERİLEN SMS+MMS	2996767 ADET	

**I. PERFORMANS SONUÇLARI TABLOSU**

Öncelikle stratejik planının 2013 yılı için öngörülen faaliyet/projelerinin plan hazırlanması safhasında mevcut sorumlu müdürlüğünün daha sonra norm kadro esasları çerçevesinde meclisince yeniden oluşturulması nedeniyle, oluşan müdürlüklere dağılımı yapılmıştır.

Aşağıdaki tablolarda 2013 yılı yıllık performans programında belirlenen hedef değerlerin ilgili müdürlüklerce ne oranda gerçekleştirildiği birim faaliyet raporlarındaki verilerden hareketle çıkarılmıştır

**A.ÖZEL KALEM MÜDÜRLÜĞÜ**

No	Faaliyet / Proje Tanımı	Strateji No	Performans Göstergesi	Tamamlanma Zamanı	Hedef Değer	Gerçekleşme Durumu	Gerçekleşmeme Nedeni
1	Sivil toplum örgütleri ile güçlü bir iletişim ve işbirliği yapılması için aktivitelerin desteklenmesi	5	Aktivite sayısı	31.12.2013	%95	%98	
2	Esnaf, sanayici belediye işbirliğinin sağlanması için ayda bir kez toplantı yapılması	5	Gerçekleştirilen aktivite sayısı	31.12.2013	%90	%90	
3	Gelen Randevu Taleplerine Dönüş	6	Geri dönüş süresi	31.12.2013	%100	%100	
4	Gelen Telefon görüşmelerine Dönüş	6	Geri dönüş süresi	31.12.2013	%95	%95	
5	Maillere Dönüş	6	Geri dönüş süresi	31.12.2013	%100	%95	
6	Taziye ve Cemiyet davetlerine dönüş	6	Geri dönüş süresi	31.12.2013	%95	%95	
7	Birimlerden gelen imza ve görüşme talepleri	6	Geri dönüş süresi	31.12.2013	%100	%100	
8	Nikah işlem, müracaat başvuru dosyasının tamamlanması	6	İşlemin yapıldığı gün sayısı	31.12.2013	2 gün	%100	

**B.YAZI İŞLERİ MÜDÜRLÜĞÜ**

No	Faaliyet / Proje Tanımı	Strateji No	Performans Göstergesi	Tamamlanma Zamanı	Hedef Değer	Gerçekleşme Durumu	Gerçekleşme Nedeni
1	Meclis toplantı tarihinden sonra meclis kararlarının yazılım sürecinin (kâtip ve başkan imzası hariç) 3 güne indirilmesi	6	İşlemin yapıldığı gün sayısı	31.12.2013	3 gün	%100	
2	Meclis toplantılarına ait oturum ücretlerinin Meclisin bitimini takip eden 15 gün içinde yapılması	6	İşlemi yapıldığı gün sayısı	31.12.2013	15 gün	%100	
3	Meclis toplantıları ve meclis gündemleri e-mail yoluyla meclis üyelerine, sivil toplum kuruluşlarına ve kamu kuruluşlarına duyurulması	5	Tamamlanma Yüzdesi	31.12.2013	%100 (Tüm toplantılar)	%100	
4	İldeki kurum ve kuruluşlara kurye ile gidecek evrakların kayıt ve iletim sürecinin 3 güne indirilmesi	6	İşlemin yapıldığı gün sayısı	31.12.2013	3 gün	%100	

**C.İNSAN KAYNAKLARI VE EĞİTİM MÜDÜRLÜĞÜ**

No	Faaliyet / Proje Tanımı	Strateji No	Performans Göstergesi	Tamamlanma Zamanı	Hedef Değer	Gerçekleşme Durumu	Gerçekleşmeme Nedeni
1	657 sayılı Devlet Memur personel işlemlerinin (İntibak, nakil, izin kademe ve derece ilerleme gibi) yapılması	1	Tamamlanma yüzdesi	31.12.2013	% 100	%100	
2	4857 sayılı kanuna göre işçi personel işlemlerinin (giriş çıkışları, izinleri, giren ve çıkan işçilerin Çalışma Bakanlığına bildirilmesi gibi) yapılması	1	Tamamlanma yüzdesi	31.12.2013	% 100	%100	
3	Yemek hazırlanması ve dağıtılması (Hizmet alımı yoluyla)	1	Tamamlanma yüzdesi	31.12.2013	% 100	%100	
4	Tüm çalışanların eğitim ihtiyaçlarının belirlenmesi	1	Tamamlanma yüzdesi	31.12.2013	% 100	%100	
5	Belirlenen eğitim ihtiyaçları doğrultusunda tüm belediye personeline hizmet içi eğitimlerin verilmesi	1	Tamamlanma yüzdesi	31.12.2013	% 100	%100	
6	5393 sayılı Belediye kanununun 49. maddesine istinaden norm kadro ve personel istihdamı ile ilgili norm kadro ilke ve standartlarına ilişkin standartların uygulamaya alınması	1	Tamamlanma yüzdesi	31.12.2013	%100	%100	



**D.MALİ HİZMETLER MÜDÜRLÜĞÜ**

No	Faaliyet / Proje Tanımı	Strateji No	Performans Göstergesi	Tamamlanma Zamanı	Hedef Değer	Gerçekleşme Durumu	Gerçekleşmeme Nedeni
1	Her yıl ödenmeyen vergilerin takip edilerek vatandaşa tebliğ edilmesi	6	Tamamlanma Yüzdesi	Yıl içinde (2013yılı)	%90	%91	
2	Her ay sonu gelirler ile ilgili istatistikî rapor verilmesi	1	Rapor sayısı	31.12.2013	12 Adet rapor	12 Adet Rapor	
3	Borçlu mükelleflere iletişim kurulması, borç bilgilerinin bu kanalla iletilmesi ve borçların tebliğ edilmesi	6	Tamamlanma Yüzdesi	Yıl içinde (2013 yılı)	%90	%95	
4	Beyan vermeyen mükelleflerin tespiti için çalışma yapılması	6	Tamamlanma yüzdesi	Yıl içinde (2013 yılı)	%90	%93	
5	Adresleri bozuk veya eksik olan mükelleflerle ilgili çalışma yapılması	1	Tamamlanma Yüzdesi	Yıl içinde (2013 yılı)	%95	%95	
6	Yılda 2 kez vergi ödeme bilincinin yükseltilmesine ilişkin bilgilendirici aktiviteler düzenlenmesi	6	Aktivite sayısı	31.12.2013	2 adet aktivite	2 Adet Aktivite	

**E.PARK VE BAHÇELER MÜDÜRLÜĞÜ**

No	Faaliyet / Proje Tanımı	Strateji No	Performans Göstergesi	Tamamlanma Zamanı	Hedef Değer	Gerçekleşme Durumu	Gerçekleşmeme Nedeni
1	Mevcut Park ve Yeşil Alanların Bakım, Ağaç ve Çiçek Dikimi		Bakım Onarım	31.12.2013	2.500.000 m <sup>2</sup>	2.800.000 m <sup>2</sup>	
2	Mevcut Süs Havuzu ve göletlerin bakım ve onarımı		Bakım Onarım	31.12.2013	29 Adet	29 Adet	

3	Ağaç, Ağaççık ve Çalı alımları	Uygulama alanına göre	31.12.2013	İhtiyaç oranında	İhtiyaç Dahilinde Temin Edildi.	
4	Bahçe malzemeleri alımları (Ağaç kazığı, Pomza taşı, torf, gübre, ilaç, çim tohum, alet ve edevat v.b. Alımı)	Bakım yapılacak alana göre	31.12.2013	İhtiyaç oranında	İhtiyaç Dahilinde Temin Edildi	
5	Mevsimlik çiçek, hazır rulo kültür çimi v.b. Alımı	Uygulama alanına göre	31.12.2013	İhtiyaç oranında	İhtiyaç Dahilinde Bakım Dosyalarından Temin Edildi	
6	Peyzaj Donatı Elemanı Alımları (Oyun grubu, Çöp Kovası, Piknik Masası, Fitness aletleri, Kameriye vb. alımı)	Uygulama alanına göre	31.12.2013	İhtiyaç oranında	%100	
7	Atatürk Mahallesi Şehir Park Yapımı (Devam)	Tamamlanma oranı	28.02.2014	%80	%80	
8	Çocuk Oyun Parkları yapımı ve Revizyonu	Tamamlanma oranı	30.06.2014	%60		Proje devam etmektedir
9	Muhtelif Park ve Caddelerde Havuz Yapımı	Tamamlanma oranı	31.12.2013	2 Adet	%100	
10	Ardıçlı Mahallesi Piknik Alanı Yapımı	Tamamlanma oranı	30.06.2014	%60	%0	İ.B.B ile yapılan yazışmalar sonucu onay verilmemesi nedeniyle yapılamamıştır.
11	Atatürk Mahallesi Rekreasyon Köyü Yapımı	Tamamlanma oranı	15.02.2014	%30	%10	Proje devam etmektedir
12	Güzelyurt Mahallesi E-5 Kenarı Yürüyüş Parkı Yapımı	Tamamlanma oranı	31.12.2013	%100	%80	Tamamlanma aşamasındadır.
13	Güzelyurt Mahalle Parkı Yapımı (8.Sokak)	Tamamlanma oranı	31.12.2013	%100		Kamulaştırma probleminden dolayı başlanamadı.

14	Mehterçeşme Mahalle Parkı Yapımı (Aslanyurdu Sitesi yanı)		Tamamlanma oranı	30.04.2014	%60		Kamulaştırma probleminden dolayı başlanamadı.
15	Sanayi Mahallesi Piknik Alanı ve Park Yapımı (Mercedes Yanı)		Tamamlanma oranı	31.03.2014	%80	%5	Proje devam etmektedir.
16	Esenyurt Meyve Bahçesi ve Park Yapımı		Tamamlanma oranı	31.12.2013	%100	%20	Park yapımı projesi onay aşamasındadır.
17	Nazım Hikmet Parkı ve Piknik Alanı Yapımı		Tamamlanma oranı	31.12.2013	%100		3 Adet Park Yapımı kapsamında ihaleli iş devam etmektedir.
18	Fidanlık ve Sera Bahçesi Yapımı		Tamamlanma oranı	31.12.2013	%100	%100	

**F.EMLAK VE İSTİMLÂK MÜDÜRLÜĞÜ**

No	Faaliyet / Proje Tanımı	Strateji No	Performans Göstergesi	Tamamlanma Zamanı	Hedef Değer	Gerçekleşme Durumu	Gerçekleşmeme Nedeni
1	Belediye mülkiyetinde bulunan taşınmazların satış işlemlerinin yapılması (Yıl içerisinde satışı kararlaştırılan yerler)	3	Tamamlanma yüzdesi	31.12.2013	%100	%100	
2	Belediye mülkiyetinde kalan taşınmazların kiralama işlemlerinin yapılması (Yıl içerisinde kiralanması kararlaştırılan yerler)	3	Tamamlanma yüzdesi	31.12.2013	%100	%100	

<b>3</b>	Belediye mülkiyetinde bulunan yerlerdeki işgallerin kaldırılması (Yıl içerisinde işgal edilen yerler)	3	Tamamlanma yüzdesi	31.12.2013	%100	%100	
<b>4</b>	Belediye mülkiyetindeki taşınmazlara ait ifraz, tevhid ve ihdas işlemlerinin yapılması	3	Tamamlanma yüzdesi	31.12.2013	%100	%100	

**G.İMAR VE ŞEHİRCİLİK MÜDÜRLÜĞÜ**

No	Faaliyet / Proje Tanımı	Strateji No	Performans Göstergesi	Tamamlanma Zamanı	Hedef Değer	Gerçekleşme Durumu	Gerçekleşmeme Nedeni
<b>1</b>	Planların Yapılması		Tamamlanma Yüzdesi	31.12.2013	%100	%100	
<b>2</b>	Planlara uygun olarak ruhsat işlemlerinin düzenlenmesi		Tamamlanma Yüzdesi	31.12.2013	%100	%100	
<b>3</b>	Binalara yapı kullanma izin belgesinin verilmesi		Tamamlanma Yüzdesi	31.12.2013	%50	%50	
<b>4</b>	Kentsel dönüşüm projelerinin hazırlanması		Tamamlanma Yüzdesi	31.12.2013	%50	%50	
<b>5</b>	Toplu konut alanlarının yerlerinin tespiti ve uygulamaya konulması		Tamamlanma Yüzdesi	31.12.2013	%50	%50	

**H.ETÜD PROJE MÜDÜRLÜĞÜ**

No	Faaliyet / Proje Tanımı	Strateji No	Performans Göstergesi	Tamamlanma Zamanı	Hedef Değer	Gerçekleşme Durumu	Gerçekleşmeme Nedeni
1	Necmi Kadioğlu Lisesi Projesi	3	Tamamlanma yüzdesi	31.12.2013	%100		Teklif geçerlilik süresi dolduğundan dolayı ihale iptal edilmiştir.
2	Demir Kardeşler Sitesi arkası Otopark projesi	3	Tamamlanma yüzdesi	31.12.2013	%100	%100	
3	Fildişi otopark Projesi	3	Tamamlanma yüzdesi	31.12.2013	%100		İhalesi yapılmamıştır.
4	Esenyurt Devlet Hastanesi Ek Hizmet Binası	3	Tamamlanma yüzdesi	31.12.2013	%100	%100	
5	Kapalı Pazar Yeri Projeleri	3	Tamamlanma yüzdesi	İhtiyaca göre		Devam ediyor	
6	Esenyurt Üniversitesi Projesi	3	Tamamlanma yüzdesi	31.12.2013	%100	Devam ediyor	

**I.RUHSAT VE DENETİM MÜDÜRLÜĞÜ**

No	Faaliyet / Proje Tanımı	Strateji No	Performans Göstergesi	Tamamlanma Zamanı	Hedef Değer	Gerçekleşme Durumu	Gerçekleşmeme Nedeni
1	Sihhi İşyeri Açma Ruhsatı Verilmesi	6	Ruhsat Verme Süresi	31.12.2013	700	930 %132	
2	Umuma Açık İşyeri Açma Ruhsatı Verilmesi	6	Ruhsat Verme Süresi	31.12.2013	300	86 %28	Beklenen oranda umuma açık ruhsat başvurusu olmamıştır.
3	Gayrisihhi İşyeri Açma Ruhsatı Verilmesi	6	Ruhsat Verme Süresi	31.12.2013	350	191 %55	Beklenen oranda gayrisihhi işyeri açma ruhsat başvurusu olmamıştır.

**J.FEN İŞLERİ MÜDÜRLÜĞÜ**

No	Faaliyet / Proje Tanımı	Strateji No	Performans Göstergesi	Tamamlanma Zamanı	Hedef Değer	Gerçekleştirme Durumu	Gerçekleşmeme Nedeni
1	Yapılacak işlerde çalışacak ve kontrol edecek eleman sayısı	1	30 Personel ile bu işler yürütülecektir.	31.12.2013	%100	%100	
2	Kapalı Spor Salonu Yapımı	3	Tamamlanma Yüzdesi	31.12.2013	%100	%100	
3	Esenyurt genelinde ham yol yapımı	3	Yol uzunluğu	31.12.2013	60 km.	5 km	İmar planımızda konut yeri ayrılan yerlerde yapılaşmanın yoğun olmadığından dolayı ham yollar açılmamıştır.
4	2013 yılında 80.000 ton yeni asfalt yapılması	3	Yapılacak asfalt miktarı 80.000 Ton	31.12.2013	80.000 ton asfalt	157.905,92 ton	
5	2013 yılında 60.000 ton asfalt onarımı yapılması	3	Onarılacak asfalt miktarı 60.000 Ton	31.12.2013	60.000 ton asfalt	25.877,85 ton	Bozuk yolların yeniden asfalt yapılması nedeniyle asfalt yama yapım alanı azalmıştır.
6	Belediye hizmet binalarının tadilat ve onarımlarının yapılması	3	Tamamlanma yüzdesi	31.12.2013	%100 (Tüm belediye hizmet binaları)	%100	
7	Esenyurt genelinde ve (Kıraç ve Yakupludan) bağlanan yerler için tüm altyapı arızalarının giderilmesi	3	Tamamlanma yüzdesi	31.12.2013	Tüm mahallelerde	%100	
8	Esenyurt genelindeki ve (Kıraç ve	3	Tamamlanma yüzdesi	31.12.2013	500.000 m <sup>2</sup> parke döşenmesi	733.185,97 m <sup>2</sup>	

	Yakupludan) bağlanan tüm cadde ve sokaklarda parke döşenmesi ve, yol yapımı v.b. ihtiyaçlarının karşılanması.						
9	Esenyurt genelinde ve (Kıraç ve Yakupludan) bağlanan yerler için örnek sokak yapılması	1	Tamamlanma yüzdesi	31.12.2013	%100	%100	
10	Esenyurt genelinde ve (Kıraç ve Yakupludan) bağlanan yerler için tüm altyapı arızalarının giderilmesi	3	Tamamlanma yüzdesi	31.12.2013	%100	%100	
11	Esenyurt Genelinde Yağmursuyu ve Kanalizasyon yapım işi	3	Tamamlanma yüzdesi	31.12.2013	96.685,18 m	%100	
12	Sosyal tesis yapılması	3	Yapılacak sosyal tesis sayısı	31.12.2013	2 adet	%100	
13	Termal Havuz Yapımı	3	Tamamlanma Yüzdesi	31.12.2013	2 adet	%100	
14	Hizmet Binaları yapılması	3	Yapılan hizmet binası sayısı	31.12.2013	6 adet	%100	
15	Kapalı Pazar Yeri Yapım İşi	1	Kapalı Pazar Sayısı	Yıl içinde (2013)	5 adet	%100	

***K.KÜLTÜR VE SOSYAL İŞLER MÜDÜRLÜĞÜ***

No	Faaliyet / Proje Tanımı	Strateji No	Performans Göstergesi	Tamamlanma Zamanı	Hedef Değer	Gerçekleşme Durumu	Gerçekleşmeme Nedeni
1	Enerji Tasarrufu Haftası		Tamamlanma yüzdesi	25.01.2013	%100	%100	
2	Deprem Haftası		Tamamlanma yüzdesi	10.03.2013	%100	%100	
3	Yeşilay Haftası		Tamamlanma yüzdesi	05.03.2013	%100	%100	
4	Dünya Kadınlar Günü		Tamamlanma yüzdesi	10.03.2013	%100	%100	
5	Bilim ve Teknoloji Haftası		Tamamlanma yüzdesi	15.03.2013	%100	%100	
6	İstiklal marşının kabulü ve Mehmet Akif Ersoy'u Anma Günü		Tamamlanma yüzdesi	20.03.2013	%100	%100	
7	Çanakkale Zaferi		Tamamlanma yüzdesi	25.03.2013	%100	%100	
8	Kütüphaneler Haftası		Tamamlanma yüzdesi	05.04.2013	%100	%100	
9	Kutlu Doğum Haftası		Tamamlama yüzdesi	30.04.2013	%100	%100	
10	Bilişim Haftası		Tamamlama yüzdesi	07.05.2013	%100	%100	
11	Hıdırellez		Tamamlama yüzdesi	10.05.2013	%100	%100	
12	Anneler Günü		Tamamlama yüzdesi	17.05.2013	%100	%100	
13	Engelliler Haftası		Tamamlama yüzdesi	16.05.2013	%100	%100	
14	Müzeler Haftası		Tamamlanma yüzdesi	24.05.2013	%100	%100	
15	Atatürk'ü Anma ve Gençlik Spor Bayramı		Tamamlanma yüzdesi	19.05.2013	%100	%100	
16	İstanbul'un Fethi		Tamamlanma yüzdesi	30.05.2013	%100	%100	



17	Dünya Çevre Günü	Tamamlanma yüzdesi	10.06.2013	%100	%100
18	Zafer Bayramı	Tamamlanma yüzdesi	30.08.2013	%100	%100
19	Cumhuriyet Bayramı	Tamamlanma yüzdesi	29.10.2013	%100	%100
20	Ağız ve Diş Sağlığı Haftası	Tamamlanma yüzdesi	28.11.2013	%100	%100
21	Öğretmenler Günü	Tamamlanma yüzdesi	24.11.2013	%100	%100
22	Mevlana Haftası	Tamamlanma yüzdesi	10.12.2013	%100	%100
23	Toplu Nikah ve Toplu Sünnet Şöleni Düzenlenmesi	Tamamlanma yüzdesi	31.12.2013	%100	%100
24	Esenyurt Belediyesi Kültür Merkezinde haftanın 7 günü sinema gösterimi yapılmaktadır ücretsiz	Tamamlanma yüzdesi	31.12.2013	500 Kişi (günde)	%100
25	Vatandaşlarımız a ücretsiz olarak Nişan,Kına geceleri ve düğünlerinde kullanabilmeleri için Saadetdere Kültür Merkezi Hizmete Sunulması (Ücretsiz)	Tamamlanma yüzdesi	31.12.2013	%100	%100
26	Esenyurt Belediyesi Kültür Merkezinde Tiyatro Gösterimi Yapılması (Ücretsiz)	Tamamlanma yüzdesi	31.12.2013	%100	%100

27	Esenyurt İlçesi sınırları dahilinde olan vatandaşlarımız a hobi ve meslek edindirme kurslarının verilmesi	Tamamlanma yüzdesi	31.12.2013	Her dönem 1.000	%100
28	Esenyurt Belediyesi Kültür Merkezi Çok Amaçlı Salonun tahsis edilmesi	Tamamlanma yüzdesi	31.12.2013	%100	%100
29	Esenyurt Belediyesi kültür merkezinde karagöz-Hacivat gölge oyunu sergilenmesi	Tamamlanma yüzdesi	31.12.2013	%100	%100
30	Her yıl Esenyurt Cumhuriyet Meydanında kitap fuarı çadırı açılması	Tamamlanma yüzdesi	31.12.2013	%100	%100
31	23 nisan Ulusal Egemenlik Çocuk Bayramı kutlamaları yapılması	Tamamlanma yüzdesi	23.04.2013	%100	%100
32	Bahar Bayramı Nevruz Şenlikleri Yapılması	Tamamlanma yüzdesi	21.03.2013	%100	%100
33	Dünya şiir Günü Programının Yapılması	Tamamlanma yüzdesi	21.03.2013	%100	%100
34	Yaşlılar Haftası Programının Yapılması	Tamamlanma yüzdesi	24.03.2013	%100	%100
35	Okullara Kitap seti, satranç seti, Çanakkale Geçilmez çizgi romanının dağıtım töreni yapılması	Tamamlanma yüzdesi	26.03.2013	%100	%100
36	Aşık Veysel-i Anma ve Aşıklar şöleni programını yapılması	Tamamlanma yüzdesi	27.03.2013	%100	%100

37	Esenyurt İlçesi sınırları dahilinde olan isteklere "Tiyatro" Kurslarımızın verilmesi	Tamamlanma yüzdesi	21.12.2013	%100	%100
38	Belediyemizin organize ettiği programlar Resmi ve dini bayram afiş pankartlarının Müdürlüğümüzce tasarımı yapılarak, Esenyurt'un ana arterlere belediye pankart asma yerlerine ve Bilboardlarına asılarak duyurumuzun takibi yapıldıktan sonra işi biten pankartların bir dahaki programlarda kullanılmak üzere depomuzda muhafazası sağlanmaktadır.	Tamamlanma yüzdesi	31.12.2013	%100	%100
39	Belediyemizin aylık faaliyet bülteni yapımı ve dağıtımı	Tamamlanma yüzdesi	31.12.2013	%100	%100
40	Esenyurt Belediye Kültür Merkezleri Esenyurt Belediye Nikah Sarayı ve Belediye meclis salonlarının haftalık komple periyodik bakımlarının yapılması	Tamamlanma Yüzdesi	31.12.2013	%100	%100
41	Esenyurt Belediye bina önü ve tüm parkların bize ait olan resmi binalarımızın önlerindeki gönder bayraklarının değiştirilerek takibi yapılması	Tamamlanma Yüzdesi	31.12.2013	%100	%100
42	Alkol, Sigara ve uyuşturucudan korunma	Tamamlanma Yüzdesi	31.12.2013		

	yolları adlı programın yapılması				%100	%100	
43	Sokak İftarları	Tamamlanma Yüzdesi	31.12.2013		%100	%100	
44	Mesnevi Sohbetleri	Tamamlanma Yüzdesi	05.03.2013		%100	%100	
45	Çocuk ve Yetişkin Tiyatro Oyunları	Tamamlanma Yüzdesi	15.08.2013		%100	%100	
46	Kişisel Gelişim ve Aile İçi Eğitim Seminerleri	Tamamlanma Yüzdesi	31.12.2013		%100	%100	
47	Konser	Tamamlanma Yüzdesi	31.12.2013		%100	%100	
48	Necip Fazıl Kısakürek Anma Programı	Tamamlanma Yüzdesi	31.12.2013		%100	%100	

***L.HUKUK İŞLERİ MÜDÜRLÜĞÜ***

No	Faaliyet / Proje Tanımı	Strateji No	Performans Göstergesi	Tamamlanma Zamanı	Hedef Değer	Gerçekleşme Durumu	Gerçekleşmeme Nedeni
1	Tüm dosyaların takibinin yapılması ve konu bazında analiz edilerek raporlanması	1	Rapor sayısı	31.12.2013	12 adet rapor	%100	

<b>2</b>	Mevzuatın sürekli takip edilmesi, değişikliklerle ilgili başkanlık ve tüm birimleri bilgilendirici aylık rapor hazırlanması	1	Rapor sayısı	31.12.2013	12 adet rapor	%100	
<b>3</b>	Birimlerden gelen hukuki görüşlere 15 gün içinde cevap vermek	6	Cevap verme süresi	31.12.2013	15 gün	%100	

***M.ÇEVRE KORUMA VE KONTROL MÜDÜRLÜĞÜ***

No	Faaliyet / Proje Tanımı	Strateji No	Performans Göstergesi	Tamamlanma Zamanı	Hedef Değer	Gerçekleşme Durumu	Gerçekleşmeme Nedeni
<b>1</b>	İlçemizde insan sağlığını ve çevre kirliliğini oluşturan etkenlerin önlenmesi	1	Tamamlanma Yüzdesi	31.12.2013	Tespit edilenin tamamı	%100	
<b>2</b>	İlçemizde görüntü kirliliği oluşturan Hafriyat atığı moloz vs. nin temizlenip bertarafının sağlanması	4	Tamamlanma Yüzdesi	31.12.2013	Tespit edilenin tamamı	%100	
<b>3</b>	İlçemiz genelinden gelen vatandaş şikayetlerinin yerinde tespit edilmesi ve gereğinin yapılması	6	Tamamlanma Yüzdesi	31.12.2013	İletilen şikayetlerin tamamı	%100	

4	Tıbbi Atıkların evsel atıklardan ayrı toplatılıp bertarafının sağlanması	4	Tamamlanma Yüzdesi	31.12.2013	Tespit edilenin tamamı	%100
5	Geri dönüştürülebilir Ambalaj Atıklarının Lisanslı firmalarca toplatılıp ayrıştırma tesislerine gönderilmesi ve ekonomiye kazandırılması	4	Tamamlanma Yüzdesi	31.12.2013	8 Mahalle	%100
6	Bitkisel Atık Yağların Doğrudan alıcı ortama verilmesinin önlenip dönüşüm tesislerine Lisanslı firmalarca gönderilmesinin sağlanması	4	Tamamlanma Yüzdesi	31.12.2013	Tespit edilenin tamamı	%100
7	Katı Yakıt Kömür satış yerlerinin kontrolleri yapılarak numunelerin alınıp Büyükşehir Analiz Laboratuvarlarına gönderilerek kalite kontrollerin yapılması	4	Tamamlanma Yüzdesi	31.12.2013	Satış Noktalarının Tamamı	%100
8	Hafriyat Yol Belgelerinin düzenlenip Büyükşehir Döküm sahalarına sevkinin sağlanması	4	Tamamlanma Yüzdesi	31.12.2013	Başvuruların Tamamı	%100

9	Okul, Muhtarlıklara ve Mahalle sakinlerine çevre bilincine ilişkin bilgilendirme eğitimi afiş, broşür vs. verilmesi	4	Tamamlanma Yüzdesi	31.12.2013	Okul ve Muhtarlıkların Tamamı Konutların %30	%100	
10	Elektrikli ve elektronik atıkların yönetimi uygulama planı hazırlanması	4	Tamamlanma Yüzdesi	31.12.2013	20 mahalle için	%100	

**N.ZABITA MÜDÜRLÜĞÜ**

No	Faaliyet / Proje Tanımı	Strateji No	Performans Göstergesi	Tamamlanma Zamanı	Hedef Değer	Gerçekleşme Durumu	Gerçekleşmeme Nedeni
1	Tüm zabıta personeli ile her ay bir yasa ve yönetmenlikler hakkında eğitim amaçlı toplantılar yapılması	1	Toplantı sayısı	31.12.2013	12 adet toplantı/yıl	%100	
2	Seyyarlarla mücadele amacıyla yılda bir defa tüm personelin katılacağı toplu çalışma yapılması	4	Toplu çalışma sayısı	31.12.2013	24 adet çalışma 15 günde 1	%100	
3	Asker ailesi yardım taleplerinin 2 gün içinde araştırılması	6	Araştırma süresi	31.12.2013	2 gün		Asker aile yardım taleplerinin takibi Kaymakamlık tarafından yapılmaya başlanmıştır.
4	Bölgedeki tüm işyerlerinin tamamının 1 defa denetiminin yapılması	4	Denetleme sayısı	31.12.2013	1 denetim/yıl	%100	
5	Gıda üreten işyerlerinin denetlenmesi	4	Denetleme sayısı	31.12.2013	1 denetim/yıl	%100	

6	Bölgedeki fırınların denetlenmesi	4	Denetleme sayısı	31.12.2013	2 denetim/yıl	%100	
7	Umuma açık işyerlerinin denetlenmesi	4	Denetleme sayısı	31.12.2013	2 denetim/yıl	%100	
8	Ses yükseltici cihazlarla gürültü kirliliği yapan seyyar satıcılarla mücadele edilmesi amacı ile ayda 30 denetleme yapılması	4	Yapılan denetim sayısı	31.12.2013	30 denetim/ay	%100	
9	Çevre kirliliğine neden olan sahipsiz ve terk edilmiş araçlarla ilgili 15 günde bir çalışmaların yapılması	4	Yapılan çalışma sayısı	31.12.2013	15 günde 1 24 adet	%100	
10	Pazarda çöplerin pazarcılar tarafından poşetlenmesinin sağlanması	4	Pazar sayısı	31.12.2013	Tüm pazarlar %50	%100	
11	Zabıta hizmetlerinin daha etkin hale getirilmesi amacıyla personel sayısının artırılması	1	Personel sayısı	31.12.2013	Mevcut personelin %25	%100	

### ***O.SAĞLIK İŞLERİ MÜDÜRLÜĞÜ***

No	Faaliyet / Proje Tanımı	Strateji No	Performans Göstergesi	Tamamlanma Zamanı	Hedef Değer	Gerçekleşme Durumu	Gerçekleşmeme Nedeni
1	Hasta nakil aracıyla:İlçemizdeki yatalak ve yürüyemeyen vatandaşların evden-hastanelere ve hastaneden-evlerine nakil hizmeti	4	Nakil sayısı	31.12.2013	Talep üzerine		Hasta nakil aracı Halkla İlişkiler Müdürlüğü tarafından hizmet verdiği için , faaliyet Sağlık İşleri Müdürlüğü tarafından gerçekleştirileme miştir.



**P.TEMİZLİK İŞLERİ MÜDÜRLÜĞÜ**

No	Faaliyet / Proje Tanımı	Strateji No	Performans Göstergesi	Tamamlanma Zamanı	Hedef Değer	Gerçekleşme Durumu	Gerçekleşmeme Nedeni
1	Konut, işyeri, kamu kurum ve kuruluşları, okullar ve hastanelerden kaynaklanan tehlikeli atık özelliği göstermeyen katı atıkları(evsel, sanayi, tıbbi, kaba ve pazar atıkları) toplamak, nakletmek; cadde, sokak, bulvar, park, semt pazarlarının makine ile süpürmek ve yıkamak; çöp konteynırlarını yıkamak için gerekli insan gücünü, ekipmanı ve malzemeleri tedarik etmek.	4	Günlük çöp toplanan mahalle sayısı (Adet x Gün / Yıl)	31.12.2013	7.300	7.300	
			Tıbbi atıkların toplanma gün sayısı (Gün/Yıl)	31.12.2013	156	154	Hava Muhalefeti
			Kaba Atık toplama gün sayısı(Adetx Gün/Yıl)	31.12.2013	625	625	
			Temizlenen semt pazarı sayısı(Adet / Hafta)	31.12.2013	10	10	
			Arazöz aracı çalışma gün sayısı(Adet x Gün / Yıl)	31.12.2013	2.950	2.681	Hava Muhalefeti
			Süpürge araçlarının çalışma gün sayısı(Adet x Gün / Yıl)	31.12.2013	3.754	3.078	Hava Muhalefeti
			Çöp konteynırlarının yıkanma gün sayısı(Gün / Yıl)	31.12.2013	260	254	Hava Muhalefeti

2	İlçemizdeki cadde, sokak ve kaldırımların elle ile süpürülüp temizlenmesini sağlamak için gerekli insan gücünü, ekipmanı ve malzemeleri tedarik etmek.	4	Günlük süpürülen bulvar ve cadde sayısı (Adet x Gün / Yıl)	31.12.2013	48.545	48.545
			Sürülen sokak sayısı (Adet x Gün / Yıl)	31.12.2013	34.460	34.460
3	Hizmet binalarının temizliği için gerekli insan gücünü, ekipmanı ve malzemeleri tedarik etmek.	4	Hizmetin Yapılması (Hizmetin yapılması durumunda değer 1, diğer durumda ise değer 0 olacaktır)	31.12.2013	1	1
4	İlçemizde bulunan çöp konteynırların bakım ve onarımını gerçekleştirmek için ekiplerimize gerekli ekipmanı ve malzemeleri tedarik etmek	4	"Tamir edilen konteynır sayısı/ arızalanan konteynır sayısı" oranı	31.12.2013	0.7	0.7
5	Köprü ayakları, çeşitli duvarlara yazılan duvar yazılarını, afişleri vb. ilanları ve kötü görünüm arz eden, boyası eskijen ve yıpranan kaldırım bordürlerini trafiğe uygun renge boyamak için gerekli ekipmanı ve malzemeleri tedarik etmek.	4	Hizmetin Yapılması (Hizmetin yapılması durumunda değer 1, diğer durumda ise değer 0 olacaktır)	31.12.2013	1	1

**R.YAPI KONTROL MÜDÜRLÜĞÜ**

No	Faaliyet / Proje Tanımı	Strateji No	Performans Göstergesi	Tamamlanma Zamanı	Hedef Değer	Gerçekleşme Durumu	Gerçekleşmeme Nedeni
1	Gelen evrakların takibi, ilgilisi tespiti ve ilgili personele yapılan tüm işlemlerin takibinin dijital ortamda bilinmesi için Bel-Net programına geçilmesi	1	%100	31.12.2013	%100	%100	
2	Arşivin dijital ortama geçirilmesi	1	%100	31.12.2013	%100		Bilgi İşlem Müdürlüğü tarafından yapılmaktadır.
3	Hak ediş talep ve cevaplandırma süresi	1	Cevap verme süresi	15 gün	7 gün	%100	
4	Mintka kontrollerinde tüm inşaatların edinilen bilgilerin kontrolü ve seviyeleri dijital ortama geçirilerek ortak kullanıma açılması	1	Projenin uygulamaya geçiş süresi	1-2 yıl	%100		Özel yapı denetim şirketleri bayındırlık sistemine yapıların bilgilerini girmektedir.
5	Büyükşehir Belediyesine ait uydudan görüntü izleme programından belediyemizde paylaşımına açılması ve bölgede yapılan inşaat kontrolü	1	İlgili belediyede yapılan görüşmede talebin kabulüne bağlı	31.12.2013	%100		Sistem için altyapı Bilgi İşlem Müdürlüğüne hazırlanacaktır.

6	ve mülkiyet bilgileri Belediyede tüm birimler arası (Numarataj, Hesap İşleri Müdürlüğü, İmar) ortak program kullanımı ile adres, kimlik bilgileri v.s. gibi tüm bilgilere ulaşabilme	1	İlgili müdürlük ve Başkanlığın kabulü ile ortak ağ oluşturma	31.12.2013	1 yıl	%100	
7	Tapu Kadastro Müdürlüğü mülkiyet bilgileri programının ortak kullanımının sağlanması	1	%100	31.12.2013	%100		Online olarak sistemi göremediğimiz için çalışmalar Bilgi İşlem Müdürlüğüce devam etmektedir.
8	Belediyemize ait internet sitesinde birimiz ve birimiz faaliyetleriyle ilgili vatandaşların bilgi sağlanması	1	%100	31.12.2013	%100	%100	
9	YDS sisteminde oluşan sıkıntılarda Bakanlık bünyesinde ilgisine ulaşma hızı için proje geliştirme	1	%100	31.12.2013	%100		.

**S.DESTEK HİZMETLER MÜDÜRLÜĞÜ**

No	Faaliyet / Proje Tanımı	Strateji No	Performans Göstergesi	Tamamlanma Zamanı	Hedef Değer	Gerçekleşme Durumu	Gerçekleşmeme Nedeni
1	Belediye hizmet binalarının bakım ve onarımında kullanılacak hırdavat, nalburiye, doğalgaz, tesisat malzemelerinin satın alınması	1	Tamamlanması Hedeflenen 100%	31.12.2013	%100	%100	
2	Bilgisayar ve fotokopi makinalarının tamiri ile ilgili Yedek parçaların satın alınması	1	Tamamlanması Hedeflenen 100%	31.12.2013	%100	%100	
3	Birimlerin ihtiyacı olan kırtasiye malzemelerinin alınması ve matbu evrakların bastırılması	1	Tamamlanması Hedeflenen 100%	31.12.2013	%100	%100	
4	Belediyemize ait hizmet binaları ve sosyal tesislerdeki klimaların bakım ve onarımlarını yaptırmak	1	Tamamlanması Hedeflenen 100%	31.12.2013	%100	%100	
5	Hizmet binalarının boya, badana ve temizlik hizmetlerini yaptırmak ve takip etmek	1	Tamamlanması Hedeflenen 100%	31.12.2013	%100	%100	
6	Belediyemiz sınırları içerisindeki cadde ve sokak tabelalarının takılması, eskilerinin sökülmesi	1	Tamamlanması Hedeflenen 100%	31.12.2013	%100	%100	
7	Ambar ve stoklarımızdaki malzemelerinin bilgisayar ortamına aktarılması	1	Tamamlanması Hedeflenen 100%	31.12.2013	%100	%100	

8	Belediye hizmetlerinin ifa ve takibi için personel, araç-gereç ve iş makinasının kiralamak	1	Tamamlanması Hedeflenen 100%	31.12.2013	%100	%100	.
9	Belediyemiz binasında ve sosyal tesislerdeki ihtiyaç olan yangın söndürme tüplerinin periyodik bakımlarını yaptırmak ve boşalan yangın söndürme tüplerini doldurtmak	1	Tamamlanması Hedeflenen 100%	31.12.2013	%100	%100	.
10	Belediyemize ait hizmet binaları ve belediye sosyal tesislerin küçük bakım ve onarımını yaptırmak	1	Tamamlanması Hedeflenen 100%	31.12.2013	%100	%100	.
11	Belediyemize ait hizmet binaları ile sosyal tesislerin elektrik,su,telefon, doğalgaz vb. aboneliklerinin açılması,faturaların takibi ve ödenmesi	1	Tamamlanması Hedeflenen 100%	31.12.2013	%100	%100	.
12	Kış aylarında karla mücadele çalışmalarını ifa etmek,ana arterlerle önemli sokakların araç trafiğine açık bulundurulmalarını temin etmek	1	Tamamlanması Hedeflenen 100%	31.12.2013	%100	%100	.
13	Bayram ve tören alanlarının düzenlenmesini temin etmek	1	Tamamlanması Hedeflenen 100%	31.12.2013	%100	%100	.
14	Birimlerden gelen talepler doğrultusunda 4734 sayılı yasa gereğince ihale usulü hizmet alım işlerini ifa ve talep etmek	1	Tamamlanması Hedeflenen 100%	31.12.2013	%100	%100	.

**T.SOSYAL YARDIM İŞLERİ MÜDÜRLÜĞÜ**

No	Faaliyet / Proje Tanımı	Strateji No	Performans Göstergesi	Tamamlanma Zamanı	Hedef Değer	Gerçekleşme Durumu	Gerçekleşmeme Nedeni
1	Esenyurt'ta ikamet eden dar gelirli vatandaşlara erzak yardımı		Tespit sayısına göre	31.12.2013	17.000 kişi	30.000 %176	
2	Esenyurt'ta ikamet eden dar gelirli vatandaşlara kömür yardımı		Tespit sayısına göre	31.12.2013	10.000 ton	%100	
3	Maddi durumu iyi olmayan vatandaşlara Bebek Maması		Tespit sayısına göre	31.12.2013	2.500 adet	2.500 Adet %100	
4	İş İmkânı Sağlanması		Yapılacak yardım sayısı	31.12.2013	20.000 kişi	51.000 Kişi %255	
5	Belediyemize Müracaat Eden Dar Gelirli Vatandaşlara Okul Forması Dağıtımı		Başvuru sayısına göre	10.12.2013	11.000 Adet Forma ve Eğitim Seti	10.000 %91	Okullardan gelen talep sayısına göre
6	Halk Günü Düzenlemeleri		Görüşülen kişi sayısına göre	31.12.2013	25.000 Kişi	35.000 %140	
7	İftar Programları (Ramazan Boyunca)		Öngörülen katılım sayısına göre		600.000 Kişi	400.370 %67	Vatandaşım katılım sayısına göre
8	Cenaze Evlerine Yemek Yardımı		Cenaze sayısına göre	31.12.2013	Cenaze Sayısına Göre	212.915 Kişi	
9	Beyaz Masa Gezi Faaliyetleri		Katılım sayısına göre	31.12.2013	1.500 Kişi	3.213 Kişi %214	
10	Engelli Vatandaşlarımızın Talepleri		Talep sayısına göre	31.12.2013	Müracaat Sayısına Göre	5741 Kişinin müracaatları alınıp çeşitli konularda yardımlar yapılmıştır.	

11	Dershane Yardımları		Müracaat sayısına göre	31.05.2013	1.000 Kişi		2013-2014 Eğitim öğretim yılında Dershane yardımı yapılmadı
12	Spor Faaliyetleri		Katılım sayısına göre	31.12.2013	25.000 Kişi	45.000 %180	
13	Esgem Gençlik Faaliyetleri		Katılım sayısına göre	31.12.2013	5.000 Kişi	7.500 %150	
14	Çocuk Bakım Evleri (kreş)				80 Kişi	20 Kişi %25	Yeni faaliyete girdiğinden (2013 yılı Aralık ayı)

***U.BİLGİ İŞLEM MÜDÜRLÜĞÜ***

No	Faaliyet / Proje Tanımı	Strateji No	Performans Göstergesi	Tamamlanma Zamanı	Hedef Değer	Gerçekleşme Durumu	Gerçekleşmeme Nedeni
1	E- Belediye uygulamalarının devamı için gerekli güncelleme ve düzeltmelerin yapılması. Yeni uygulamaların eklenmesi.	1	Tamamlanma yüzdesi	31.12.2013	%100	%100	
2	Belediyenin web sitesinin yenilenmesi ve düzenli olarak güncellenmesi	1	Tamamlanma yüzdesi	31.12.2013	%100	%100	
3	Belediye çalışanlarının bilgisayar bilgilerinin artırılması amacıyla eğitimler verilmesi	1	Verilen Eğitim saati	31.12.2013	Kişi başı 5 saat eğitim	%100	



4	Dışarıdaki hizmet binalarımızın merkez hizmet binası ile online bilgi alışverişinin sağlanması için gerekli çalışmaların yapılması	1	Tamamlanma yüzdesi	31.12.2013	%100	%100	
5	Belediyede bulunan bilgisayar donanımlarının maddi değer ve işlevsellik yönünden analiz edilmesi	1	Tamamlanma yüzdesi	30.12.2013	%100	%100	
6	Tüm belediye iç ve dış birimlerinin bilgisayar yazıcı network vb. teknik cihazlarının tamir bakımı ile işlevselliğinin devamı için gerekli iyileştirme ve onarımın yapılması	1	Tamamlanma Yüzdesi	31.12.2013	%100	%100	
7	Belediye birimlerimizde kullanılan bilgisayar yazılımlarının kurulum ve onarım işlerinin yapılması	1	Tamamlanma Yüzdesi	31.12.2013	%100	%100	

8	Bilgi işlem bünyesinde bulunan ups,regülatör vs. cihazların bakım, onarım, yenileme ve kapasite artırımlarının yapılması	1	Tamamlanma yüzdesi	31.12.2013	%100	%100
9	Belediye bünyesinde kullanılan sunucuların, depolama ünitelerinin bakım, kurulum, yedekleme, gelişen teknoloji ile yenileme ve kapasite artırımlarının yapılması	1	Tamamlanma yüzdesi	31.12.2013	%100	%100
10	Müdürlüğümüz bünyesindeki personelin araç gerecinin birimlere daha verimli hizmet verebilmesi için yenilenmesi ve güncelleştirilmesi		Tamamlanma yüzdesi	31.12.2013	%100	%100
11	Belediyemiz genelinde eksik olan program lisanslarının belirlenerek bu eksikliklerin giderilmesi		Tamamlanma yüzdesi	31.12.2013	%100	%100

12	Halka açık alanlarda vatandaşımıza internete kontrollü giriş imkanı verilebilmesi için gerekli çalışmanın yapılıp gerekli alımların yapılması	Tamamlanma yüzdesi	31.12.2013	%100	%100
13	Vatandaşımıza akıllı telefonları ile belediyeye erişim ve E-Belediyeciliğin gereklerini sağlama imkanı vermek için gerekli çalışma ve alımların yapılması	Tamamlanma yüzdesi	31.12.2013	%100	%100
14	Dijital ortamda arşive geçilebilmesi için gerekli çalışmaların ve alımların yapılması	Tamamlanma yüzdesi	31.12.2013	%100	%100
15	Belediyemiz mevcut yazılımlarının güncelleştirilmesi iyileştirilmesi ve işlevselliğinin artırılması için gerekli çalışma ve alımların yapılması	Tamamlanma yüzdesi	31.12.2013	%100	%100

16	Yeni çıkan kanunlarla belirlenen teknolojilerin belediyemiz genelinde uygulanabilmesi için gerekli çalışma ve alımların yapılması		Tamamlanma yüzdesi	31.12.2013	%100	%100	
----	---	--	--------------------	------------	------	------	--

**V.İŞLETME MÜDÜRLÜĞÜ**

No	Faaliyet / Proje Tanımı	Strateji No	Performans Göstergesi	Tamamlanma Zamanı	Hedef Değer	Gerçekleşme Durumu	Gerçekleşmeme Nedeni
1	İl İçi Araç Talepleri	1	Araç	31.12.2013	100.000 Kişi	%99	
2	İl Dışı Araç Talepleri	1	Araç	31.12.2013	50.000 Kişi	%100	
3	Hizmet Araçları	1	Tamamlanma yüzdesi	31.12.2013	%100	%100	
4	Taşıt Kiralama	1	Araç	31.12.2013	%100	%100	
5	Taşıt Bakım ve Onarım ve yedek parça alımları	1	Araç	31.12.2013	%100	%100	
6	Sigorta giderleri	4	Araç	31.12.2013	%100	%100	

7	Geçiş Ücretleri	4	Araç	31.12.2013	%100	%100	
8	İncirtepe Düğün Salonu	1	Araç	31.12.2013	%100	%100	
9	Nikah Sarayı Düğün Salonu	1	Tamamlama yüzdesi	31.12.2013	%100	%100	
10	Esenkent Havana Park	1	Tamamlama yüzdesi	31.12.2013			Tadilat nedeniyle gerçekleşmemiştir.
11	Sosyal Tesis Bakım ve Onarım Giderleri	1	Tamamlama yüzdesi	31.12.2013	%100	%100	
12	Kapalı Pazar yerleri	1	Tamamlama yüzdesi	31.12.2013	%100	%100	
13	Akaryakıt giderleri	1	Tamamlama yüzdesi	31.12.2013	%100	%100	

**Y.VETERİNER İŞLERİ MÜDÜRLÜĞÜ**

No	Faaliyet / Proje Tanımı	Strateji No	Performans Göstergesi	Tamamlanma Zamanı	Hedef Değer	Gerçekleşme Durumu	Gerçekleşmeme Nedeni
1	İmalat yapılan işyerlerinde kullanılan yağların tekrar kullanılmaması için denetimlerin yapılması	4	Denetim sayısı	Haftada 2 denetim	%100	%99	Ruhsatsız ve bilinmeyen işyerleri
2	Mezbahane de adak ve kurbanlık hayvan satış yerleri ile canlı hayvan beslenen ahır ve besi yerlerinin denetlenmesi	4	Denetim sayısı	Haftada 1 denetim	%100	%100	
3	Et, tavuk, balık ve süt ürünlerinin denetlenmesi	4	Gün Sayısı	Ayda 165 denetim	%100	%99	Ruhsatsız ve bilinmeyen işyerleri
4	Gıda Hijyen konusunda esnafın eğitilmesi ve seminerler düzenlenmesi	4	Seminer sayısı	Yılda 1 kez	%100	%100	
5	Belediyemiz sınırları içerisinde uçan ve yürüyen haşerelerle mücadele edilmesi amacıyla mahallelerin her hafta ilaçlanması(Larva ilaçlaması : Şubat-Aralık ayları,Uçkun sivri sinek ilaçlaması :	4	İlaçlama Sayısı	Haftada 4 kez	%100	%100	

	Haziran-Temmuz- Ağustos-Eylül-Ekim ayları arasında)						
6	Kamu Kurum Kuruluşları ve ibadethanelerin haşerelere karşı ilaçlanması	4	İlaçlama Sayısı	Yılda 6 kez	%100	%100	
7	Başı boş hayvanları rehabilite edilmesi amacıyla hergün toplanması .Bunun için başı boş sokak köpeklerinin kısırlaştırılma ve diğer tedavilerinin yapılması	4	Gün sayısı	Yılda 2294 köpek toplandı.1050'si kısırlaştırıldı.  75 Kedi toplanıp kısırlaştırıldı.	%100	%100	
8	Sokak köpeklerine koruyucu kuduz aşılarının yapılması	4	Gün sayısı	Yılda 2044 köpek	%100	%100	
9	Barınakta(Rehabili tasyon Merkezinde) sahipli-sahipsiz hayvan şikayetlerini gidermek	4	Gün sayısı	Her gün	%100	%100	

10	İnsan ve çevre sağlığının korunması ve amacıyla sulak yerler, havuzlar, göletler, dere, sazlıklar vs. alanların düzenli dezenfekte edilmesi	4	Gün sayısı	Ayda 5 defa	%100	%100	
11	Belediyemiz sınırları içinde evlerde- bodrumlarda açık ve kapalı alanlarda oluşan böcek, haşere vs.şikayetleri gidermek ve vatandaşa yardımcı olmak .2210 ev ve işyeri haşerelere karşı ücretsiz ilaçlandı.	4	Gün sayısı	Her gün	%100	%100	



12	Belediyemiz sınırı içinde bulunan parklarımız ve piknik alanlarımızın ilaçlanması.	4	İlaçlama sayısı	Her Gün Yaz mevsimi	%100	%100	
13	Sihhi ve Gayri Sihhi iş yerlerinin denetlenmesi ve ruhsatlandırılması işlemlerinin ruhsat Müdürlüğü ile koordineli olarak yürütülmesi.2060 işyeri denetlendi.	4	Hergün	Her gün	%100	%100	

### **ZBASIN YAYIN HALKLA İLİŞKİLER MÜDÜRLÜĞÜ**

No	Faaliyet / Proje Tanımı	Strateji No	Performans Göstergesi	Tamamlanma Zamanı	Hedef Değer	Gerçekleşme Durumu	Gerçekleşmeme Nedeni
1	Ulusal ve yerel basın kuruluşu	5	240		350 Adet	%100	

2	Ulusal ve yerel basının takip edilmesi	5	2540		4650 Adet	%100	
3	İlçe Giriş ve Çıkış Noktalarına Reklam Panoları Yapıtılması				10 Adet	%200 Gerçekleşen 20 adet	
4	Belediye hizmet ve faaliyetlerinin afiş yoluyla duyurulması			25000		%100	
5	Belediye Etkinliklerinin Tanıtımı İle İlgili Medya Kuruluşları İle Anlaşma Yapılması ve Tanıtım Materyallerinin Görsel ve İçerik Olarak Hazırlanması		6	10 medya kuruluşu ve 1 Ajans		%100	
6	Gençlere yönelik yaz kampı organizasyonu		3000	% 100	3.500 Kişi	%100	
7	Kent konseyi			2 defa	12 Defa	%100	
8	Mahalle ziyaretleri		20	Yılda 2 defa	10.000 Kişi	%100	
9	Çocuk Meclisi			Yılda 2 defa			Belediyemiz tarafından böyle bir birim oluşturulmamıştır.

10	Gençlik Meclisi			Yılda 2 defa			Belediyemiz tarafından böyle bir birim oluşturulmamıştır.
11	Esenyurt ta sosyal doku analizi		1	Yılda 1 kez	%60	%90	
12	Belediye faaliyetleri ile ilgili vatandaş bilgilendirme amaçlı anket ve tanıtım çalışmaları		Ulaşılan kişi sayısı	2	90000	%100	
13	Belediye Başkanımızın katıldığı Halk Günleri düzenlenmesi			Hafta da bir	27.000 Kişi	%100	
14	Çağrı merkezi kurulması			1	%100		Yeni belediye binasına geçildiğinde kurulacaktır.
15	Aile içi iletişim ve aile bilincinin geliştirilmesi semineri.			20 seminer	%100	%100	
16	Anneler Günü nedeniyle kutlama organizasyonu ve hediye dağıtımı				2000 Kişi	%380 7500 Kişiyeye ulaşıldı	
17	Dünya Kadınlar Günü etkinliklerinin organizasyonu ve hediye dağıtımı				2000 Kişi	%100	
18	Öğretmenler Günü kutlama organizasyonu		3500	5000	%100	%100	
19	Gezi organizasyonları düzenlemek			12 her ay bir gezi	%100	%100	

20	Vatandaşların belediye ile ilgili şikayet, talep, danışma veya memnuniyet içerikli başvurularının alınması		5000	1000 %20	10.000 Kişi	%100
21	Vatandaşların belediye ile ilgili şikayet ve talepleri alınarak 2 gün içerisinde geri dönüşünün yapılması		%20	%60	%68	%68
22	'Beyaz Devriye' aracıyla mahallelere gidilerek vatandaş şikâyetlerinin yerinde tespit edilmesi, fotoğraflanması ve ilgili birimlere iletilmesi.		Denetim sayısı	31.12.2013	%100	%100
23	Sergiler düzenlemek				2 Adet sergi	%100
24	Kitap fuarı organize etmek			2 kez	25.000 Kişi	%100
25	Uygun binalara ilan reklam giydirilmesi				15 Tane bina	%100
26	Merkezi yerlere elektronik panolar yaptırılması				5 Adet	%100
27	Esenyurt un( Dünü Bugünü) veya (Mega Köyden Modern Kente Dönüşün Hikayesi) Adlı belgesel hazırlamak				%100	%100
28	Vatandaşların doğum, nikah, vefat gibi özel günlerinde tebrik ve taziye ziyaretlerinin yapılması				44.000 Kişi	%97 43545 Kişi

## II. Performans Sonuçları Tablosu ve Değerlendirilmesi

Performans sonuçlarına ve değerlendirmeye ilişkin hususlara faaliyet ve projelere ait bilgilere yukarıda yer verilmiştir.

Bu bilgiler ışığında aşağıdaki değerlendirmelerin yapılması uygun görülmektedir.:

Özel Kalem Müdürlüğünün 1, Mali Hizmetler Müdürlüğünün 1,3,4, Park ve Bahçeler Müdürlüğünün 1, Ruhsat ve Denetim Müdürlüğünün 1, Fen İşleri Müdürlüğünün 4,8, Sosyal Yardım İşleri Müdürlüğünün 1,4,6,9,12,13, Basın Yayın ve Halkla Müdürlüğünün 1,2,3,11,16 nolu faaliyet/projelerinde performans programında hedeflenen değerlerin üzerinde hedefler gerçekleştirmiştir.

Gerçekleşmesinde değişiklik olan işler ise; Park ve Bahçeler Müdürlüğünün 8,9,10,11,12,13,14,15,16,17, Etüd Proje Müdürlüğünün 1,3,5,6, Ruhsat ve Denetim Müdürlüğünün 2,3, Fen İşleri Müdürlüğünün 3,5, Kültür ve Sosyal İşler Müdürlüğünün 10, Sağlık İleri Müdürlüğünün 1, İşletme Müdürlüğünün 10, Yapı Kontrol Müdürlüğünün 2,4,5,7, Basın Yayın ve Halkla İlişkiler Müdürlüğünün 28 nolu faaliyet /proje maddelerinde toplanmaktadır.

## II. KURUMSAL KABİLİYET ve KAPASİTENİN DEĞERLENDİRİLMESİ

En son yapılan stratejik plan çalışmalarıyla da teyit edilen belediyemizin üstün ve zayıf yönlerine ilişkin güncel veriler aşağıya alıntılanmış yönetim süreçlerinde değerlendirilmektedir.

### A. ÜSTÜNLÜKLER

01	Yeni bağlanan yerlerde altyapı çalışmalarının hızlı bir şekilde devam etmesi
02	Eğitime destek kapsamında öğrencilere yardım yapılması (Kırtasiye eşyası, önlük-forma yardımı), bilgisayar kurslarının açılması, okuma yazma kurslarının açılması, yeni okul binalarının yapılması)
03	Okullara temizlik konusunda malzeme ve personel desteği verilmesi
04	Belediye Başkanının halkla iç içe olması (İsteyenin Başkana ulaşabilmesi)
05	Belediyenin halka sosyal yardımlarda bulunması
06	Son zamanlarda kültürel etkinliklerin artırılması
07	İlçe olunması ve ilçe teşkilatının kurulması
08	Ramazan ayında yapılan etkinlik ve yardımlar
09	Sağlık konusunda yatırımların yapılmış olması (Esenyurt Devlet Hastanesi tarafından her Mahallede Sağlık birimi yapıldı)
10	Meslek Edindirme Kursları- Yetiştirme kursları (İSMEK)
11	Halkın Belediyede istediği birime rahatlıkla ulaşabilmesi
12	Asfaltlama çalışmalarının devam etmesi
13	Belediye Kültür Merkezinde öğrencilerin kullanabileceği bir bilgisayar laboratuvarının olması
14	Yapılan etkinliklerde engelli vatandaşların da dikkate alınması ve engelli vatandaşlara yapılan yardımlar (gıda-erzak yardımı, tekerlekli sandalye, kıyafet yardımı, engellilerin okula gönderilmesi)

15	Bordur, parke, yağmur suyu ve atık su kanallarının büyük bir kısmının tamamlanması
16	İlçede sporun desteklenmesi ve gençlerin spora teşvik edilmesi için çalışmalar yapılması okullara spor araç-gereçleri yardımıyla bulunulması, stad yapılması
17	Belediye içine Engelli Koordinasyon Merkezi'nin açılmış olması
18	Çalışanlar gözünde kurumun imajının oldukça iyi olması
19	Esenyurt genelinde sağlık ve eğitim konusunda yapılan hizmet binaları
20	Sosyal ve Teknik alt yapının güçlü olması
21	Bütçe içinde yatırım harcama oranının yüksekliği , İstanbul'un en yüksek bütçesi olan Belediye olması, Tükiyede en fazla yatırım yapan Belediye olması.
22	Esenyurt'un hızlı gelişimiyle bir cazibe merkezi olması
23	Düzenli kentleşmenin yapılması

#### **B.ZAYIFLIKLAR**

01	Yapılan çalışma ve hizmetlerin halka yeterince duyurulamaması
----	---

#### **C.DEĞERLENDİRME**

Belediyemizin söz konusu üstünlük ve zayıflıklarının tespit edilmiş olması ve stratejik planla birlikte etkinlik ve verimliliğin artarak süreceği ve bununla daha etkin ve verimli bir yönetim yaklaşımını ortaya çıkaracağı belediyemizce hedeflenen bir gelecek bakışı olmaktadır.

#### **D.ÖNERİ VE TEDBİRLER**

Stratejik yönetim yaklaşımıyla bütünleşen halka yönelik hizmet politikamızın geliştirilmesi, daha fazla katılım ve birlikte yönetim yaklaşımının sürdürülmesinin ve toplumsal kaynaşmanın, hemşeri bilincinin yerleştirilmesi için mevcut yönetim süreçlerinin geliştirilmesi ve personelimizin etkin bir eğitimle vatandaş memnuniyetinin kurumsallaşması çalışmalarımızın karakteristik yönü olacaktır.

### **III. EKLER:**

#### **A. EK.1: ARAÇ DURUMUNU GÖSTERİR LİSTE**

Sıra	Plaka	Marka	Bağlı olduğu birim	Model
1	34 ESB 07	Mercedes	Makam Aracı	2006
2	34 EB 175	Mercedes	Makam Aracı	1998
3	34 AH 8874	Renault-Master	Engelliler Koordinasyon Birimi	2009

4	34 EU 4954	Ford/Kamyonet	Belediye Engelliler Merkezi	2007
5	34 DKU 11	Rn-Broadway	Destek Hizmetler Müdürlüğü	1997
6	34 UGG 70	Fiat Ducato	Destek Hizmetler Müdürlüğü	2007
7	34 UN 7466	Kia Bongo	Destek Hizmetler Müdürlüğü	1997
8	34 BL 4250	Ford/Connect	Destek Hizmetler Müdürlüğü	2004
9	34 R 2556	Renault - Toros	Destek Hizmetler Müdürlüğü	2000
10	34 UL 2364	Renault - Toros	Destek Hizmetler Müdürlüğü	2000
11	34 DEG 51	Fiat/Doblo	Destek Hizmetler Müdürlüğü	2006
12	34 TE 1268	Ford-Kamyon	Temizlik İşleri Müdürlüğü	1998
13	34 VTT 90	BMC - Tanker	Temizlik İşleri Müdürlüğü	2008
14	34 VTR 97	BMC - Tanker	Temizlik İşleri Müdürlüğü	2008
15	34 VTM 77	BMC - Tanker	Temizlik İşleri Müdürlüğü	2008
16	34 ZE 4010	Kartal	Temizlik İşleri Müdürlüğü	2000
17	34 AD 5620	Mercedes-Kamyon	Temizlik İşleri Müdürlüğü	1997
18	34 AD 5597	Mercedes-Kamyon	Temizlik İşleri Müdürlüğü	1997
19	34 YB 376	Nissan	Veteriner İşleri Müdürlüğü	2001
20	34 UH 8943	BMC	Veteriner İşleri Müdürlüğü	2001
21	34 PGF 96	Levend	Veteriner İşleri Müdürlüğü	1995
22	34 EY4292	Ford/Ranger	Veteriner İşleri Müdürlüğü	2007
23	34 FU 8448	Isuzu Kamyon	Park ve Bahçeler Müdürlüğü	2009
24	34 GE 219	BMC	Park ve Bahçeler Müdürlüğü	2000
25	34 GJ 531	BMC	Park ve Bahçeler Müdürlüğü	2000
26	34 AU 3574	BMC	Park ve Bahçeler Müdürlüğü	2002
27	34 RB 698	BMC	Park ve Bahçeler Müdürlüğü	1997
28	34 BZR 80	BMC-Fatih	Park ve Bahçeler Müdürlüğü	1994
29	34 VZ 8557	Renault - Toros	Park ve Bahçeler Müdürlüğü	2000
30	34 VLL 19	Mercedes 403	Kültür Ve Sosyal İşler Müdürlüğü	2002
31	34 TG 2301	Peugeot	Kültür Ve Sosyal İşler Müdürlüğü	1997

32	34 VZB 35	Fiat/Ducato	Kültür Ve Sosyal İşler Müdürlüğü	2006
33	34 VZ 6695	Tofaş-Fiat	Kültür Ve Sosyal İşler Müdürlüğü	1999
34	34 DIY 37	Fiat/Doblo	Yapı Denetim Ve Kontrol Müdürlüğü	2006
35	34 DT 6894	Fiat/Doblo	Yapı Denetim Ve Kontrol Müdürlüğü	2006
36	34 UFN 04	Dodge Kamyon	Çevre Koruma Ve Kontrol Müdürlüğü	1994
37	34 BY 6251	Fiat/Doblo	İmar Müdürlüğü-İmar Denetim	2006
38	34 YGF 07	Wolkswagen Caddy	İmar Müdürlüğü-İmar Denetim	2007
39	34 BY 6252	Fiat/Doblo	Ruhsat Denetim Müdürlüğü	2006
40	34 VG 8621	Tofaş-Fiatl	Gelirler Şefliği	2000
41	34 ZL 0011	Renault-Kangoo	Gelirler Şefliği	2006
42	34 JJG 89	Ford-Connect	Zabıta Müdürlüğü	2007
43	34 YYG 14	Ford/Transit	Zabıta Müdürlüğü	2005
44	34 FU 8447	Isuzu Kamyon	Fen İşleri Müdürlüğü	2009
45	34 FU 8449	Isuzu Kamyon	Fen İşleri Müdürlüğü	2009
46	34 ZL 0368	Fatih	Fen İşleri Müdürlüğü	2003
47	34 YHS 52	BMC-Fatih	Fen İşleri Müdürlüğü	2006
48	34 09 2126	İş Makinası	Fen İşleri Müdürlüğü	2008
49	Kepçe	Komatsu	Fen İşleri Müdürlüğü	
50	Greyder	Champion	Fen İşleri Müdürlüğü	
51	34 GE 304	Ford/Oto	Sağlık İşleri Müdürlüğü-Cenaze aracı	2000
52	34 ZL 0368	R-Alize	Sağlık İşleri Müdürlüğü-Sağlık ekibi taşıma işleri	2000
53	34 BH 6915	Wolkswagen-Crafter sivil nokta	Sağlık İşleri Müdürlüğü- Ambulans	2007
54	34 UL 1648	Renault-Toros	Ulaştırma Şefliği	2000
55	34 ZL 1690	Renault-Kangoo	Ulaştırma Şefliği	2007
56	34 ZL 3091	Renault-Kangoo	Ulaştırma Şefliği	2007
57	34 ZL 3906	Renault-Kangoo	Ulaştırma Şefliği	2004
58	34 VSL 37	Fiat/Doblo	Ulaştırma Şefliği	2006
59	34 VJ 7289	Renault-Kangoo	Ulaştırma Şefliği	2004



60	34 UM 1903	Ford/Oto	Ulaştırma Şefliği	1999
61	34 YSJ 80	Renault-Kangoo	Ulaştırma Şefliği-Hasta nakil ve nöbetçi aracı	2006
62	34 ZL 1812	Renault-Kangoo	Hukuk İşleri Müdürlüğü	2007
63	34 ZL 2836	İveco M 23	Ulaştırma Şefliği	2005
64	34 ZL 2535	İveco M 23	Ulaştırma Şefliği	2005
65	34 TB 525	Mercedes	Ulaştırma Şefliği	1994
66	34 VY 3569	Ford/Oto	Ulaştırma Şefliği	1998
67	34 GM 8559	Fiat	Beyaz Masa	2010
68	34 HS 7021	Otokar Doruk otobüs	İşletme Müdürlüğü	2012
69	34 HS 7022	Otokar Doruk otobüs	İşletme Müdürlüğü	2012
70	34 HS 7023	Otokar Doruk otobüs	İşletme Müdürlüğü	2012
71	34 HS 7024	Otokar Doruk otobüs	İşletme Müdürlüğü	2012
72	34 HS 7025	Otokar Doruk otobüs	İşletme Müdürlüğü	2012
73	34 HS 7091	Otokar Sultan otobüs	İşletme Müdürlüğü	2012
74	34 HS 7092	Otokar Sultan otobüs	İşletme Müdürlüğü	2012
75	34 HS 7093	Otokar Sultan otobüs	İşletme Müdürlüğü	2012
76	34 HS 7094	Otokar Sultan otobüs	İşletme Müdürlüğü	2012
77	34 HS 7095	Otokar Sultan otobüs	İşletme Müdürlüğü	2012
78	34 HS 7096	Otokar Sultan otobüs	İşletme Müdürlüğü	2012
79	34 HS 7097	Otokar Sultan otobüs	İşletme Müdürlüğü	2012
80	34 HS 7098	Otokar Sultan otobüs	İşletme Müdürlüğü	2012
81	34 HS 7099	Otokar Sultan otobüs	İşletme Müdürlüğü	2012
82	34 HS 7100	Otokar Sultan otobüs	İşletme Müdürlüğü	2012

**B.EK 2: BELEDİYEMİZDEKİ BİLGİSAYAR YAZICI DURUMU**

Birimler	Server	Masaüstü	Taşınabilir	Yazıcı	Tarayıcı	Thin Client
Başkanlık		32	2	27		
Teftiş Kurulu		3		2		
Güvenlik Amiri		4		1		
Emlak İstimlak		9		4		
Ruhsat Denetim		13		3		
Yapı Kontrol		27		9		
İmar		39		18		
Gelirler		14		23		16
Hesap İşl.		12		5		
Yazı İşleri		9	1	4	1	
Hukuk		10		4		
Sağlık İşleri		4		2		
Satın Alma Şefliği		4	1	3		
Basın Yayın ve Halkla		15		8		
Engelliler		6		2		
Dış Protokol		2		1		
Destek Hizmetler		15	1	7		
Temizlik İşleri		6		4		
İnsan Kaynakları		6		5		
Zabıta		10		5		
Veteriner		5	2	3		
Kültür		208	1	24		
İşletme		12		4		
Sosyal Yardım İşleri	1	35		10		
Beyaz Masa		15	1	7		
Gecekondu ve Sosyal		4		3		
Santral		1				
Çevre Koruma		15		4		
Fen İşleri		26	1	4		
Etüd Proje		10		4		
Park Bahçeler		16		9		
Bilgi İşlem	9	9	1	3		
	10	596	11	212	1	16

**B. EK 3: PERSONEL KADROLARI VE İLİŞKİLİ BİRİM**

ESENYURT BELEDİYE BAŞKANLIĞI MEMUR KADRO CETVELİ			
S.NO	KADRO UNVANI	DERECE	TOPLAM
1	Başkan Yardımcısı	1	4
2	Yazı İşleri Müdürü	1	1
3	Mali Hizmetler Müdürü	1	1
4	Fen İşleri Müdürü	1	1
5	İmar ve Şehircilik Müdürü	1	1
6	Temizlik İşleri Müdürü	1	1
7	Zabıta Müdürü	1	1
8	Hukuk İşleri Müdürü	1	1
9	Özel Kalem Müdürü	1	1
10	İnsan Kaynakları ve Eğitim Müdürü	1	1
11	Ruhsat ve Denetim Müdürü	1	1
12	Kültür ve Sosyal İşler Müdürü	1	1
13	Park ve Bahçeler Müdürü	1	1
14	Sağlık İşleri Müdürü	1	1
15	Çevre Koruma ve Kontrol Müdürü	1	1
16	Emlak ve İstimlak Müdürü	1	1
17	Etüd ve Proje Müdürü	1	1
18	Destek Hizmetleri Müdürü	1	1
19	Strateji Geliştirme Müdürü	1	1
20	Veteriner İşleri Müdürü	1	1
21	Bilgi İşlem Müdürü	1	1
22	Teftiş Kurulu Müdürü	1	1
23	Basın Yayın ve Halkla İlişkiler Müdürü	1	1
24	Yapı Kontrol Müdürü	1	1
25	Sosyal Yardım İşleri Müdürü	1	1
26	Dış İlişkiler Müdürü	1	1
27	Gecekondu ve Sosyal Konutlar Müdürü	1	1
28	İşletme Müdürü	1	1
29	Plan ve Proje Müdürü	1	1
30	Kreş Müdürü	1	1
31	Kütüphane Müdürü	1	1
32	Huzurevi Müdürü	1	1
33	Uzman	1	7
34	Şef	3	10
35	Şef	4	2
36	Şef	5	4
37	Şef	6	6
38	Şef	7	8
39	Avukat	1	2
40	Avukat	2	1
41	Avukat	6	4
42	Avukat	7	1
43	Mali Hizmetler Uzmanı	1	2
44	Mali Hizmetler Uzmanı	3	2
45	Mali Hizmetler Uzmanı	4	2

46	Mali Hizmetler Uzmanı	5	2
47	Mali Hizmetler Uzman Yardımcısı	6	1
48	Mali Hizmetler Uzman Yardımcısı	9	3
49	Müfettiş	1	9
50	Müfettiş Yardımcısı	7	1
51	Müfettiş Yardımcısı	9	2
52	İç Denetçi	1	1
53	İç Denetçi	6	1
54	Memur	5	19
55	Memur	6	3
56	Memur	7	4
57	Memur	8	4
58	Memur	10	1
59	Memur	13	2
60	Sivil Savunma Uzmanı	4	1
61	Veri Hazırlama ve Kontrol İşletmeni	11	1
62	Muhasebeci	3	1
63	Muhasebeci	8	2
64	Anbar Memuru	5	1
65	Anbar Memuru	11	1
66	Ayniyat Memuru	5	1
67	Ayniyat Memuru	10	1
68	Ayniyat Memuru	11	1
69	Programcı	1	3
70	Programcı	7	1
71	Programcı	10	2
72	Çözümleyici	7	40
73	Bilgisayar İşletmeni	3	3
74	Bilgisayar İşletmeni	9	1
75	Bilgisayar İşletmeni	11	9
76	Bilgisayar İşletmeni	12	1
77	Tahsildar	5	10
78	Tahsildar	6	1
79	Tahsildar	8	1
80	Tahsildar	9	2
81	Tahsildar	12	2
82	Şoför	5	4
83	Şoför	6	1
84	Şoför	7	1
85	Şoför	10	1
86	Şoför	11	3
87	Şoför	12	1
88	Şoför	13	1
89	Evlendirme Memuru	8	1
90	Evlendirme Memuru	11	2
91	Mutemet	11	2
92	Veznedar	11	2
93	Ölçü ve Ayar Memuru	8	1
94	Mühendis	1	2
95	Mühendis	2	2

96	Mühendis	3	1
97	Mühendis	5	18
98	Mühendis	6	28
99	Mühendis	7	1
100	Mühendis	8	4
101	Mimar	1	3
102	Mimar	2	1
103	Mimar	4	2
104	Mimar	5	1
105	Mimar	6	3
106	Peyzaj Mimarı	4	1
107	Peyzaj Mimarı	5	2
108	Peyzaj Mimarı	6	2
109	Tekniker	1	3
110	Tekniker	2	3
111	Tekniker	7	4
112	Tekniker	8	7
113	Tekniker	9	2
114	Sosyolog	9	1
115	Teknisyen	9	1
116	Şehir Plancısı	1	1
117	Şehir Plancısı	4	1
118	Şehir Plancısı	6	1
119	Şehir Plancısı	7	1
120	Tabip	1	2
121	Tabip	8	1
122	Veteriner Hekim	2	1
123	Veteriner Hekim	3	1
124	Veteriner Hekim	6	1
125	Veteriner Hekim	7	1
126	Sağlık Teknikeri	9	4
127	Sağlık Teknisyeni	11	2
128	Veteriner Sağlık Teknisyeni	10	1
129	Veteriner Sağlık Teknisyeni	11	2
130	Veteriner Sağlık Teknikeri	10	1
131	Sağlık Memuru	5	1
132	Sağlık Memuru	6	1
133	Sağlık Memuru	10	1
134	Hemşire	5	1
135	Hemşire	8	1
136	Çocuk Gelişimcisi	10	1
137	Diyetisyen	8	1
138	Pedagog	8	1
139	Psikolog	8	1
140	Sağlık Teknisyen Yardımcısı	11	3
141	Bekçi	6	1
142	Hizmetli	6	1
143	Temizlik Hizmetlisi	10	1
144	Temizlik Hizmetlisi	11	5
145	Bakıcı Anne	11	2

146	Çocuk Bakıcısı	9	1
147	Çocuk Bakıcısı	10	1
148	Hasta Bakıcı	10	1
149	Hasta Bakıcı	11	1
150	Hayvan Bakıcısı	5	1
151	Hayvan Bakıcısı	10	1
152	Kaloriferci	11	1
153	Bahçivan	11	2
154	Zabita Amiri	1	1
155	Zabita Amiri	2	3
156	Zabita Amiri	3	3
157	Zabita Amiri	5	3
158	Zabita Amiri	7	1
159	Zabita Komiseri	1	1
160	Zabita Komiseri	3	11
161	Zabita Komiseri	4	5
162	Zabita Komiseri	5	2
163	Zabita Komiseri	6	1
164	Zabita Komiseri	9	2
165	Zabita Memuru	5	73
166	Zabita Memuru	6	11
167	Zabita Memuru	7	6
168	Zabita Memuru	8	11
169	Zabita Memuru	9	19
170	Zabita Memuru	10	7
171	Zabita Memuru	11	4
172	Zabita Memuru	12	1
TOPLAM			554

#### **D.EK.4:TAŞINMAZLARLA İLİŞKİN LİSTE**

Adı	Tapu Yüzölçümü	Hisse Oranı	Taşınmaz Cinsi	Mevkii	Pafta	Ada	Parsel
ESENYURT BELEDİYESİ	1,05	1/1	arsa	KAPADIK YOLU (KÖY KENARI)		1515	22
ESENYURT BELEDİYESİ	1,26	1/1	Arsa		F21D-24C-3B	1658	29
ESENYURT BELEDİYESİ	1,55	1/1	ARSA	AŞIRI ÇEŞME KÖY KENARI		234	21
ESENYURT BELEDİYESİ	1,55	1/1	Arsa			2266	27
ESENYURT BELEDİYESİ	1,71	1/1	arsa	DEVETEPE		1250	19
ESENYURT BELEDİYESİ	1,92	1/1	Arsa		24b-3c	2110	56
ESENYURT BELEDİYESİ	10,88	1/1	ARSA	FATİH MAH		1981	33

ESENYURT BELEDİYESİ	10,88	1/1	Arsa	FATİH MAH.	F21D24B4D	1937	19
ESENYURT BELEDİYESİ	100	1/1	Arsa			1223	20
ESENYURT BELEDİYESİ	100	1/1	TRAFYO YERİ		F21D24C18	2879	1
ESENYURT BELEDİYESİ	100	1/1	YOL	İNCİRTEPE	5		8440
ESENYURT BELEDİYESİ	100,1	1/1	TRAFYO YERİ		F21D24C2D	1715	9
ESENYURT BELEDİYESİ	1002,73	1706/2400	KREŞ ALANI		F21D24B1B	2968	3
ESENYURT BELEDİYESİ	101	1/1	YOL	İNCİRTEPE	5		8439
ESENYURT BELEDİYESİ	101,42	1/1	TRAFYO YERİ		F21D24C3B	1703	14
ESENYURT BELEDİYESİ	1016,6	1/1	Arsa----		f21d-24d-2b	144	6
ESENYURT BELEDİYESİ	102,14	1/1	ARSA			1383	7
ESENYURT BELEDİYESİ	103,23	1/1	Arsa			2610	7
ESENYURT BELEDİYESİ	1031,1	1/1	ARSA	DEĞİRMEN ÜZERİ	5		8458
ESENYURT BELEDİYESİ	10329,1	23/1200	Arsa			2694	12
ESENYURT BELEDİYESİ	10329,1	23/1200	Arsa			2694	12
ESENYURT BELEDİYESİ	1043,27	1/1	Arsa			306	33
ESENYURT BELEDİYESİ	105	1/1	YOL	İNCİRTEPE	4-5		8426
ESENYURT BELEDİYESİ	1055,52	1/1	Arsa			1373	34
ESENYURT BELEDİYESİ	1073,69	1/1	Arsa			1985	27
ESENYURT BELEDİYESİ	1098	1/1	TARLA	ÇİFTLİK	2	165	1
ESENYURT BELEDİYESİ	110,17	1/1	TARLA VE YOL	KÖYALTI ÇEKMECE YOLU	f21d24a3b	1389	4
ESENYURT BELEDİYESİ	1101,43	1/1	ARSA		F21D24D2A	2339	15
ESENYURT BELEDİYESİ	1113,55	1/1	ARSA		F21D24a3a	2542	16
ESENYURT BELEDİYESİ	1113,55	1/1	ARSA		F21D24a3a	2542	16
ESENYURT BELEDİYESİ	1113,55	1/1	ARSA		F21D24a3a	2542	16
ESENYURT BELEDİYESİ	1113,55	1/1	ARSA		F21D24a3a	2542	16
ESENYURT BELEDİYESİ	1113,55	1/1	ARSA		F21D24a3a	2542	16

ESENYURT BELEDİYESİ	1113,55	1/1	ARSA		F21D24a3a	2542	16
ESENYURT BELEDİYESİ	1113,55	1/1	ARSA		F21D24a3a	2542	16
ESENYURT BELEDİYESİ	1113,55	1/1	ARSA		F21D24a3a	2542	16
ESENYURT BELEDİYESİ	1113,55	1/1	ARSA		F21D24a3a	2542	16
ESENYURT BELEDİYESİ	1113,55	1/1	ARSA		F21D24a3a	2542	16
ESENYURT BELEDİYESİ	1113,55	1/1	ARSA		F21D24a3a	2542	16
ESENYURT BELEDİYESİ	1113,55	1/1	ARSA		F21D24a3a	2542	16
ESENYURT BELEDİYESİ	1113,55	1/1	ARSA		F21D24a3a	2542	16
ESENYURT BELEDİYESİ	1113,55	1/1	ARSA		F21D24a3a	2542	16
ESENYURT BELEDİYESİ	1113,55	1/1	ARSA		F21D24a3a	2542	16
ESENYURT BELEDİYESİ	1113,55	1/1	ARSA		F21D24a3a	2542	16
ESENYURT BELEDİYESİ	1113,55	1/1	ARSA		F21D24a3a	2542	16
ESENYURT BELEDİYESİ	1113,55	1/1	ARSA		F21D24a3a	2542	16
ESENYURT BELEDİYESİ	1113,55	1/1	ARSA		F21D24a3a	2542	16
ESENYURT BELEDİYESİ	11309,7	1/1	B.A.K DEVLET HASTANESİ VE ARSASI			2857	14
ESENYURT BELEDİYESİ	11428,2	189/400	Arsa			1449	4
ESENYURT BELEDİYESİ	11500,8	1/1	Arsa			1440	6
ESENYURT BELEDİYESİ	1151,5	1/1	ARSA	METARÇEŞME	F21D24D2A	1095	10
ESENYURT BELEDİYESİ	11578,4	20/2897	ARSA		F21D24C3C	1716	1
ESENYURT BELEDİYESİ	1165,33	1/1	ARSA	KOLAĞILI	F21D24D2D24A2 C	1084	7
ESENYURT BELEDİYESİ	117,51	1/1	Arsa			1985	28
ESENYURT BELEDİYESİ	117,55	1/1	Arsa			3020	23
ESENYURT BELEDİYESİ	117488	471258/1174 8775	Arsa			2945	36
ESENYURT BELEDİYESİ	118,45	1/1	Arsa			1449	2
ESENYURT BELEDİYESİ	118,62	1/1	ARSA		F21D24B2D	3077	3



ESENYURT BELEDİYESİ	1185,62	1/1	ARSA		F21D24B4A	2495	1
ESENYURT BELEDİYESİ	1194	1/1	TARLA	MEZARLIK KÖY İÇİ	24B4A	410	1
ESENYURT BELEDİYESİ	12,9	1/1	arsa			2921	11
ESENYURT BELEDİYESİ	12002	1/1	YOL	BAĞLAR ÇEŞME	3		8249
ESENYURT BELEDİYESİ	1201	1/1	YOL	SAADETDERE	5		8406
ESENYURT BELEDİYESİ	121,24	1/1	Arsa			206	14
ESENYURT BELEDİYESİ	121,47	1/1	TRAFO YERİ (YEŞİL ALAN)	BEYLİKDÜZÜ	F21D24D1D	2144	5
ESENYURT BELEDİYESİ	124	1/1	YOL	İNCİRTEPE	5		8431
ESENYURT BELEDİYESİ	124,3	1/1	ARSA		F21D24C32C	1717	1
ESENYURT BELEDİYESİ	1268	1/1	TARLA	İNCİRTEPE	25a-4-d	324	9
ESENYURT BELEDİYESİ	127,14	1/1	ARSA		F21D24C3D	1724	2
ESENYURT BELEDİYESİ	129,41	1/1	ARSA	DEVETEPE	F21D24A3D	1099	2
ESENYURT BELEDİYESİ	129,42	1/1	ARSA		F21D24B1C	2986	9
ESENYURT BELEDİYESİ	129,64	1/1	ARSA		F21D24C3b	3010	41
ESENYURT BELEDİYESİ	13,09	1/1	Arsa	METAR ÇEŞME	F21D-24D-2D	1093	39
ESENYURT BELEDİYESİ	130,52	1/1	TRAFO YERİ		F21D24C2D	2876	1
ESENYURT BELEDİYESİ	130,56	1/1	ARSA		F21D24B-1B	3054	9
ESENYURT BELEDİYESİ	13000,8	1097/2400	Arsa			3053	2
ESENYURT BELEDİYESİ	1309,78	3/262	ARSA		F21D19D1D	1538	9
ESENYURT BELEDİYESİ	131,01	1/1	Arsa			1152	15
ESENYURT BELEDİYESİ	131,3	1/1	TRAFO YERİ		2-5/1	2815	1
ESENYURT BELEDİYESİ	132,63	1/1	Arsa			3123	2
ESENYURT BELEDİYESİ	133	1/1	YOL	SAADETDERE	5		8402
ESENYURT BELEDİYESİ	134,88	1/1	ARSA			3032	10

ESENYURT BELEDİYESİ	1399,5	1/1	ARSA		F21D24B4A	2077	1
ESENYURT BELEDİYESİ	14,38	1/1	Arsa		F21D24A3B	2522	18
ESENYURT BELEDİYESİ	14,84	1/1	ARSA			3081	13
ESENYURT BELEDİYESİ	14,95	1/1	ARSA			262	16
ESENYURT BELEDİYESİ	140	1/1	TRAFYO YERİ		F21D24C2D	2875	1
ESENYURT BELEDİYESİ	140	1/1	YOL	KADİMEZARİ ÇUKURÇEŞME KARŞISI ÇİFLİK	28		8183
ESENYURT BELEDİYESİ	1413	1/1	YOL	SAADETDERE	5		8404
ESENYURT BELEDİYESİ	143,97	1/1	TRAFYO YERİ		F21D24C3A	349	13
ESENYURT BELEDİYESİ	144,74	1/1	ARSA---		19D-1B	1781	15
ESENYURT BELEDİYESİ	14478	1/1	ARSA		5	134	19
ESENYURT BELEDİYESİ	14478	1/1	ARSA		5	134	19
ESENYURT BELEDİYESİ	14478	1/1	ARSA		5	134	19
ESENYURT BELEDİYESİ	14478	1/1	ARSA		5	134	19
ESENYURT BELEDİYESİ	14478	1/1	ARSA		5	134	19
ESENYURT BELEDİYESİ	14478	1/1	ARSA		5	134	19
ESENYURT BELEDİYESİ	14478	1/1	ARSA		5	134	19
ESENYURT BELEDİYESİ	14478	1/1	ARSA		5	134	19
ESENYURT BELEDİYESİ	14478	1/1	ARSA		5	134	19
ESENYURT BELEDİYESİ	14478	15/17	ARSA		5	134	19
ESENYURT BELEDİYESİ	1449	1/1	TARLA	İNCİRTEPE	24C2B	333	7
ESENYURT BELEDİYESİ	145,52	1/1	arsa			1530	24
ESENYURT BELEDİYESİ	14500	1/1	MEZARLIK		4		1661
ESENYURT BELEDİYESİ	1461,29	1/1	Arsa			1223	19

ESENYURT BELEDİYESİ	147,52	1/1	arsa			1530	25
ESENYURT BELEDİYESİ	1478,42	1/1	ARSA			2948	2
ESENYURT BELEDİYESİ	149,37	1/1	YOL		F21D24A1C		8809
ESENYURT BELEDİYESİ	149,52	1/1	arsa			1530	26
ESENYURT BELEDİYESİ	14953,8	1/1	Arsa			2694	9
ESENYURT BELEDİYESİ	150	1/1	ARSA	KURTBOSTAN	F21D2B	1485	19
ESENYURT BELEDİYESİ	150	1/1	ARSA	KURTBOSTAN	F21D2B	1485	21
ESENYURT BELEDİYESİ	150	1/1	ARSA	KURTBOSTAN	F21D2B	1485	22
ESENYURT BELEDİYESİ	150	1/1	ARSA	KURTBOSTAN	F21D2B	1485	23
ESENYURT BELEDİYESİ	150	1/1	ARSA	KURTBOSTAN	F21D2B	1485	20
ESENYURT BELEDİYESİ	150	1/1	ARSA	KURTBOSTAN	F21D2B	1485	16
ESENYURT BELEDİYESİ	150	1/1	ARSA	KURTBOSTAN	F21D2B	1485	17
ESENYURT BELEDİYESİ	150	1/1	ARSA	KURTBOSTAN	F21D28	1485	18
ESENYURT BELEDİYESİ	150	1/1	YOL	İNCİRTEPE	5		8434
ESENYURT BELEDİYESİ	150,76	1/1	TRAFO YERİ		F21D24C2D	2874	1
ESENYURT BELEDİYESİ	150,81	1/1	Arsa			550	13
ESENYURT BELEDİYESİ	1509,97	1/1	Arsa			1292	6
ESENYURT BELEDİYESİ	151,4	1/1	ARSA			3027	12
ESENYURT BELEDİYESİ	151,51	1/1	arsa			1530	27
ESENYURT BELEDİYESİ	15197	68504/15196 96	Arsa			2945	34
ESENYURT BELEDİYESİ	153,51	433/1200	Arsa			3075	35
ESENYURT BELEDİYESİ	153,53	1/1	arsa			1530	28
ESENYURT BELEDİYESİ	153,82	1/1	ARSA		F21D24B1C	2989	9
ESENYURT BELEDİYESİ	153,87	1/1	ARSA	KOLAĞILI	F21D24D1C	1062	7

ESENYURT BELEDİYESİ	154	1/1	ARSA	İNCİRTEPE	F21D24C2C	324	10
ESENYURT BELEDİYESİ	154,03	1/1	ARSA	KOLAĞILI	F21D24D1C	1062	1
ESENYURT BELEDİYESİ	154,11	14500/15411	Arsa			197	13
ESENYURT BELEDİYESİ	154,76	1/1	ARSA	DEVETEPE	F21D24A3D	1099	10
ESENYURT BELEDİYESİ	154,82	1/1	ARSA	DEVETEPE	F21D24A3D	1099	11
ESENYURT BELEDİYESİ	154,99	1/1	ARSA	KURTBOSTAN	F21D2B	1484	8
ESENYURT BELEDİYESİ	154,99	1/1	ARSA	KURTBOSTAN	F21D2B	1484	9
ESENYURT BELEDİYESİ	154,99	1/1	ARSA	KURTBOSTAN	F21D2B	1484	10
ESENYURT BELEDİYESİ	154,99	1/1	ARSA	KURTBOSTAN	F21D2B	1484	12
ESENYURT BELEDİYESİ	154,99	1/1	ARSA	KURTBOSTAN	F21D2B	1484	14
ESENYURT BELEDİYESİ	154,99	1/1	ARSA	KURTBOSTAN	F21D2B	1484	13
ESENYURT BELEDİYESİ	154,99	1/1	ARSA	KURTBOSTAN	F21D2B	1484	3
ESENYURT BELEDİYESİ	154,99	1/1	ARSA	KURTBOSTAN	F21D2B	1484	4
ESENYURT BELEDİYESİ	154,99	1/1	ARSA	KURTBOSTAN	F21D2B	1484	5
ESENYURT BELEDİYESİ	154,99	1/1	ARSA	KURTBOSTAN	F21D2B	1484	6
ESENYURT BELEDİYESİ	154,99	1/1	ARSA	KURTBOSTAN	F21D2B	1484	7
ESENYURT BELEDİYESİ	154,99	1/1	ASRA	KURTBOSTAN	F21D2B	1484	11
ESENYURT BELEDİYESİ	155	1/1	ARSA	KURTBOSTAN	F21D2B	1484	19
ESENYURT BELEDİYESİ	155	1/1	ARSA	KURTBOSTAN	F21D2B	1484	20
ESENYURT BELEDİYESİ	155	1/1	ARSA	KURTBOSTAN	F21D2B	1484	21
ESENYURT BELEDİYESİ	155	1/1	ARSA	KURTBOSTAN	F21D2B	1484	22
ESENYURT BELEDİYESİ	155	1/1	ARSA	KURTBOSTAN	F21D2B	1484	23
ESENYURT BELEDİYESİ	155	1/1	ARSA	KURTBOSTAN	F21D2B	1484	25
ESENYURT BELEDİYESİ	155	1/1	ARSA	KURTBOSTAN	F21D2B	1484	26

ESENYURT BELEDİYESİ	155	1/1	ARSA	KURTBOSTAN	F21D2B	1484	27
ESENYURT BELEDİYESİ	155	1/1	ARSA	KURTBOSTAN	F21D2B	1484	28
ESENYURT BELEDİYESİ	155	1/1	ARSA	URTBOSTAN	F21D2B	1484	24
ESENYURT BELEDİYESİ	155	1/1	ARSA	KURTBOSTAN	F21D2B	1484	18
ESENYURT BELEDİYESİ	155	1/1	Arsa			1483	19
ESENYURT BELEDİYESİ	155	1/1	Arsa			1483	20
ESENYURT BELEDİYESİ	155	1/1	Arsa			1483	21
ESENYURT BELEDİYESİ	155	1/1	Arsa			1483	22
ESENYURT BELEDİYESİ	155	1/1	Arsa			1483	23
ESENYURT BELEDİYESİ	155	1/1	Arsa			1483	24
ESENYURT BELEDİYESİ	155	1/1	Arsa			1483	25
ESENYURT BELEDİYESİ	155	1/1	Arsa			1483	26
ESENYURT BELEDİYESİ	155	1/1	Arsa			1483	27
ESENYURT BELEDİYESİ	155	1/1	Arsa			1483	28
ESENYURT BELEDİYESİ	155,5	1/1	ARSA		F21D24A1C	2739	3
ESENYURT BELEDİYESİ	155,58	1/1	arsa			1530	29
ESENYURT BELEDİYESİ	1557,65	1/1	Arsa			2465	38
ESENYURT BELEDİYESİ	157,31	1/1	arsa			2967	9
ESENYURT BELEDİYESİ	158,87	1/1	YOL	HARAMİDERE	5	1391	3
ESENYURT BELEDİYESİ	159	145/159	Arsa			197	14
ESENYURT BELEDİYESİ	159,1	14500/15910	Arsa			197	12
ESENYURT BELEDİYESİ	159,99	1/1	Arsa			1483	3
ESENYURT BELEDİYESİ	159,99	1/1	Arsa			1483	4

ESENYURT BELEDİYESİ	159,99	1/1	Arsa			1483	5
ESENYURT BELEDİYESİ	1599,69	1/1	Arsa			405	18
ESENYURT BELEDİYESİ	160	1/1	ARSA	KURTBOSTAN	F21D2B	1485	8
ESENYURT BELEDİYESİ	160	1/1	ARSA	KURTBOSTAN	F21D2B	1485	9
ESENYURT BELEDİYESİ	160	1/1	ARSA	KURTBOSTAN	F21D2B	1485	10
ESENYURT BELEDİYESİ	160	1/1	ARSA	KURTBOSTAN	F21D2B	1485	12
ESENYURT BELEDİYESİ	160	1/1	ARSA	KURTBOSTAN	F21D2B	1485	13
ESENYURT BELEDİYESİ	160	1/1	ARSA	KURTBOSTAN	F21D2B	1485	2
ESENYURT BELEDİYESİ	160	1/1	ARSA	İNCİRTEPE	F21D24C2C	324	11
ESENYURT BELEDİYESİ	160	1/1	ARSA	KURTBOSTAN	F21D2B	1485	4
ESENYURT BELEDİYESİ	160	1/1	ARSA	KURTBOSTAN	F21D2B	1485	6
ESENYURT BELEDİYESİ	160	1/1	ARSA	KURTBOSTAN	F21D2B	1485	7
ESENYURT BELEDİYESİ	160,58	495/1882	Arsa			197	2
ESENYURT BELEDİYESİ	1605,34	1/1	TARLA	HARAMİDERE	5	1390	3
ESENYURT BELEDİYESİ	162,39	1/1	Arsa			540	3
ESENYURT BELEDİYESİ	162,77	1/1	Arsa			309	12
ESENYURT BELEDİYESİ	1622	1/1	TARLA	KURTBOSTAN	4-5	197	3
ESENYURT BELEDİYESİ	163,28	1/1	ARSA	KOLAĞILI	F21D24D1C	1062	10
ESENYURT BELEDİYESİ	163,31	1/1	ARSA		F21D24A2D	2708	11
ESENYURT BELEDİYESİ	164,14	1/1	Arsa			2210	58
ESENYURT BELEDİYESİ	166	1/1	ARSA	İNCİRTEPE	F21D24C2C	324	12
ESENYURT BELEDİYESİ	166,56	1/1	ARSA		F21D24B1C	2992	2
ESENYURT BELEDİYESİ	168,29	107/168	TARLA		F21D24C1B	2084	24

ESENYURT BELEDİYESİ	168,5	1/1	ARSA		F21D24D2B	2063	30
ESENYURT BELEDİYESİ	17,29	1/1	Arsa			2593	14
ESENYURT BELEDİYESİ	170,72	1/1	arsa			1530	20
ESENYURT BELEDİYESİ	171,18	1/1	YOL				8776
ESENYURT BELEDİYESİ	172,62	1/1	ARSA			1919	5
ESENYURT BELEDİYESİ	176,25	1/1	YOL		F21D24A4B		8805
ESENYURT BELEDİYESİ	1781,78	1/1	YOL		F21D24A1C		8806
ESENYURT BELEDİYESİ	179,51	1/1	TARLA	AŞIRIÇEŞME	F21D24B	244	14
ESENYURT BELEDİYESİ	18,45	1/1	Arsa		F21D24C-2C	3003	86
ESENYURT BELEDİYESİ	18,75	1/1	Arsa	KURTBOSTAN		1541	33
ESENYURT BELEDİYESİ	1800	1/1	TARLA	İNCİRTEPE	24C2B	333	9
ESENYURT BELEDİYESİ	181,52	1/1	TARLA	AŞIRIÇEŞME	F21D24B	244	13
ESENYURT BELEDİYESİ	18142,4	1/1	Arsa			2857	17
ESENYURT BELEDİYESİ	1838,22	1/1	ARSA		F21D24B1D	1317	44
ESENYURT BELEDİYESİ	185,99	1/1	ARSA	KURTBOSTAN	F21D2B	1484	15
ESENYURT BELEDİYESİ	186	1/1	ARSA	KURTBOSTAN	F21D2B	1484	16
ESENYURT BELEDİYESİ	186	1/1	ARSA	KURTBOSTAN	F21D2B	1484	2
ESENYURT BELEDİYESİ	186,11	1/1	Arsa			1483	1
ESENYURT BELEDİYESİ	186,14	1/1	ARSA	KURTBOSTAN	F21D2B	1484	1
ESENYURT BELEDİYESİ	1879,27	1/1	ARAS			2948	3
ESENYURT BELEDİYESİ	188	1/1	YOL	SAADETDERE	5		8407
ESENYURT BELEDİYESİ	18855,8	512374/1885 575	Arsa			2627	3
ESENYURT BELEDİYESİ	190,75	1/1	ARSA		F21D24C2A	1789	60

ESENYURT BELEDİYESİ	191,13	1/1	ARSA	KOLAĞILI	F21D24D1C	1062	9
ESENYURT BELEDİYESİ	191,41	1/1	Arsa			1825	30
ESENYURT BELEDİYESİ	191,5	1/1	arsa			1530	22
ESENYURT BELEDİYESİ	192	1/1	ARSA	KURTBOSTAN	F21C2B	1485	14
ESENYURT BELEDİYESİ	192,02	1/1	ARSA	KURTBOSTAN	F21D2B	1485	1
ESENYURT BELEDİYESİ	192,12	1/1	Arsa			1483	2
ESENYURT BELEDİYESİ	1936,11	1/1	ARSA	FATİH MAH.	F21D24B4D	1938	2
ESENYURT BELEDİYESİ	195,03	1/1	YOL				8777
ESENYURT BELEDİYESİ	196,16	1/1	ARSA		F21D24D2A	2329	11
ESENYURT BELEDİYESİ	198,02	1/1	ARSA	KOLAĞILI	F21D24D1C24D2D	1067	12
ESENYURT BELEDİYESİ	198,77	1/1	Arsa			1796	55
ESENYURT BELEDİYESİ	199	1/1	YOL	İNCİRTEPE	4-5		8427
ESENYURT BELEDİYESİ	199,95	1/1	ARSA	KOLAĞILI	F21D2D1C24D2D	1067	13
ESENYURT BELEDİYESİ	2,13	1/1	ARSA	AŞIRI ÇEŞME KÖY KENARI	24B1C	213	17
ESENYURT BELEDİYESİ	2,22	1/1	ARSA			2471	31
ESENYURT BELEDİYESİ	2,25	1/1	PARK				8793
ESENYURT BELEDİYESİ	2,26	1/1	Arsa			1762	46
ESENYURT BELEDİYESİ	2,39	1/1	ARSA		F21D24C2D	3001	63
ESENYURT BELEDİYESİ	2,55	1/1	arsa	KOLAĞILI		1071	18
ESENYURT BELEDİYESİ	2,61	1/1	ARSA		F21D24D2B	2030	22
ESENYURT BELEDİYESİ	2,7	1/1	ARSA	KURTBOSTAN		1488	20
ESENYURT BELEDİYESİ	2,73	1/1	ARSA		F21D24B-3A	2217	31
ESENYURT BELEDİYESİ	2,79	1/1	ARSA	DEVETEPE		1049	34
ESENYURT BELEDİYESİ	2,9	1/1	ARSA		24 B 1 C	548	3



ESENYURT BELEDİYESİ	200,41	1/1	ARSA		F21D24B2D	3077	12
ESENYURT BELEDİYESİ	2000	1/2	TARLA	İNCİRTEPE	5		2301
ESENYURT BELEDİYESİ	202,42	1/2	ARSA		F21D24C2A	1789	59
ESENYURT BELEDİYESİ	2028,67	116114/2028 67	Arsa			2945	3
ESENYURT BELEDİYESİ	203,05	1/1	ARSA	KOLAĞILI	F21D24D1C	1062	8
ESENYURT BELEDİYESİ	203,11	1/1	ARSA	KOLAĞILI	F21D24D2D	1067	14
ESENYURT BELEDİYESİ	203,75	1/1	PARK	KÖYALTI ÇEKMECE YOLU	f21d-24a-3b	180	6
ESENYURT BELEDİYESİ	203,99	1/1	arsa			1530	21
ESENYURT BELEDİYESİ	204,88	1/1	ARSA	KOLAĞILI	F21D224D1C	1067	5
ESENYURT BELEDİYESİ	205,08	1/1	Arsa			2540	3
ESENYURT BELEDİYESİ	207,13	1/1	ARSA		F21D24C2A	2479	5
ESENYURT BELEDİYESİ	207,47	1/1	ARSA	KOLAĞILI	F21D24D1C24D2 D	1067	11
ESENYURT BELEDİYESİ	208,7	1/1	ARSA	KOLAĞILI	F21D224D1C	1067	6
ESENYURT BELEDİYESİ	2083,89	1/1	Arsa			1373	35
ESENYURT BELEDİYESİ	209,22	1/4	ARSA		F21D24B1B	3052	10
ESENYURT BELEDİYESİ	209,38	1/1	ARSA	KOLAĞILI	F21D224D1C	1067	10
ESENYURT BELEDİYESİ	209,48	1/1	Arsa			1985	29
ESENYURT BELEDİYESİ	2098,18	229/2104	arsa			1528	15
ESENYURT BELEDİYESİ	21	1/1	YOL	SAADETDERE	5		8540
ESENYURT BELEDİYESİ	21	1/1	YOL	ÇEKMECE YOLU MAŞATLIK ALTI	F21D24A3C		8500
ESENYURT BELEDİYESİ	212,7	1/1	ARSA	KOLAĞALI	F21D24D1C24D2 D	1067	9
ESENYURT BELEDİYESİ	212,72	1/1	arsa			1530	23
ESENYURT BELEDİYESİ	213,75	1/1	ARSA	KOLAĞILI	F21D24D2D	1067	7
ESENYURT BELEDİYESİ	2141,19	1/1	ARSA	KURTBOSTAN	F21D2B	1495	1
ESENYURT BELEDİYESİ	218,1	1/1	YOL				8775

ESENYURT BELEDİYESİ	219,36	1646/2400	Arsa			3076	47
ESENYURT BELEDİYESİ	220,93	1547/2400	ARSA		F21D24B2D	3077	18
ESENYURT BELEDİYESİ	222,38	1/1	ARSA	KOLAĞILI	F21D24D1C2424 D2D	1067	8
ESENYURT BELEDİYESİ	2235	1/1	TARLA	İNCİRTEPE	4-5		8425
ESENYURT BELEDİYESİ	224	1/1	ARSA	AŞIRI ÇEŞME KÖYKENARI	24B1D	212	8
ESENYURT BELEDİYESİ	224,06	1/1	ARSA		F21D24D2A	2330	7
ESENYURT BELEDİYESİ	2251,16	1/1	ARSA		F21D24C2B	2128	3
ESENYURT BELEDİYESİ	2262	1/1	ARSA		F21D24C2D	2632	1
ESENYURT BELEDİYESİ	228,54	1/1	ARSA		F21D24B2D	2994	3
ESENYURT BELEDİYESİ	230	1/1	TARLA	İNCİRTEPE	4-5		8424
ESENYURT BELEDİYESİ	230,36	1/1	Arsa			342	6
ESENYURT BELEDİYESİ	230,45	1/1	YOL		F21D24A1C		8796
ESENYURT BELEDİYESİ	230,99	1/1	Arsa			1449	3
ESENYURT BELEDİYESİ	233	1/1	YOL	KARAÇALI(ÇATALDER E)			8565
ESENYURT BELEDİYESİ	235,39	10500/23539	ARSA			2821	5
ESENYURT BELEDİYESİ	236	1/1	arsa			2967	8
ESENYURT BELEDİYESİ	237,55	1/1	Arsa----		F21D24C3B	3007	80
ESENYURT BELEDİYESİ	237,72	1/1	arsa			1530	30
ESENYURT BELEDİYESİ	239,17	1/1	Arsa			348	13
ESENYURT BELEDİYESİ	2425	1/1	TARLA ( YOL )	BAHÇE	5		8536
ESENYURT BELEDİYESİ	2428,98	13439/81898	ARSA	AŞIRIÇEŞME		267	45
ESENYURT BELEDİYESİ	243,56	479/2400	ARSA	AŞIRI ÇEŞME (KÖY CİVARI)	F21D24B4B	1475	5
ESENYURT BELEDİYESİ	249,79	56/250	TARLA		F21D24C1B	2090	10
ESENYURT BELEDİYESİ	254,75	1/1	ARSA		F21D24A2B	2659	10

ESENYURT BELEDİYESİ	25460	1700/2546004	Arsa			2945	33
ESENYURT BELEDİYESİ	2651,92	1/1	ARSA			1219	19
ESENYURT BELEDİYESİ	277,59	1/1	YOL				8851
ESENYURT BELEDİYESİ	278,78	1/1	yol				8841
ESENYURT BELEDİYESİ	2785,52	1/1	ARSA			2950	1
ESENYURT BELEDİYESİ	2804	1/1	TARLA	İNCİRTEPE	F21D24C2B	333	10
ESENYURT BELEDİYESİ	29,04	1/1	ARSA		F21D24C2C	319	27
ESENYURT BELEDİYESİ	29,6	1/1	TRAFO YERİ			1244	8
ESENYURT BELEDİYESİ	291,95	1/1	YOL		;F21D24C3D	2618	11
ESENYURT BELEDİYESİ	2933,67	1/1	ARSA			2950	2
ESENYURT BELEDİYESİ	2936,09	1/1	Arsa			342	3
ESENYURT BELEDİYESİ	2955,52	1/1	ARSA	KURTBOSTAN	F21D2B	1494	1
ESENYURT BELEDİYESİ	2977,63	343/2400	ARSA			1383	4
ESENYURT BELEDİYESİ	3,02	1/1	arsa			1877	69
ESENYURT BELEDİYESİ	3,09	1/1	ARSA			1033	62
ESENYURT BELEDİYESİ	3,26	1/1	ARSA	KOLAĞILI		1089	11
ESENYURT BELEDİYESİ	3,26	1/1	ARSA		F21D24A-3A	1257	36
ESENYURT BELEDİYESİ	3,27	1/1	ARSA			1671	32
ESENYURT BELEDİYESİ	3,32	1/1	arsa	AŞİRİ ÇEŞME KÖYKENARI		266	18
ESENYURT BELEDİYESİ	3,33	1/1	ARSA			2031	23
ESENYURT BELEDİYESİ	3,33	1/1	ARSA			1645	50
ESENYURT BELEDİYESİ	3,38	1/1	Arsa	KAPADIK YOLU ( KÖY KENARI)		1515	23
ESENYURT BELEDİYESİ	3,49	1/1	arsa			1636	42
ESENYURT BELEDİYESİ	3,59	1/1	ARSA		24D2B	2069	18

ESENYURT BELEDİYESİ	3,67	1/1	arsa			2570	38
ESENYURT BELEDİYESİ	3,82	1/1	ARSA		F21D24A-3B	2261	27
ESENYURT BELEDİYESİ	3,9	1/1	ARSA	DEVETEPE	F21D24D1B	1124	21
ESENYURT BELEDİYESİ	3,92	1/1	ARSA		24A 3B	2589	23
ESENYURT BELEDİYESİ	3,98	1/1	Arsa		F21D24B4A	1768	20
ESENYURT BELEDİYESİ	300	1/1	YEŞİLALAN	İNCİRTEPE	45		8423
ESENYURT BELEDİYESİ	300,7	1/1	Arsa			2606	13
ESENYURT BELEDİYESİ	3000,03	1/1	Arsa			1895	19
ESENYURT BELEDİYESİ	3018,42	1/1	Arsa			1167	14
ESENYURT BELEDİYESİ	303,22	1/1	Arsa			3066	1
ESENYURT BELEDİYESİ	303,43	1/1	Arsa			206	13
ESENYURT BELEDİYESİ	304,46	1/1	Arsa			580	1
ESENYURT BELEDİYESİ	304,57	1/1	YOL		F21D24A1C		8810
ESENYURT BELEDİYESİ	305,89	1/1	ARSA			2139	114
ESENYURT BELEDİYESİ	310,6	1/1	ARSA		F21D24B1C	3087	5
ESENYURT BELEDİYESİ	3126,75	431/2400	ARSA			1383	5
ESENYURT BELEDİYESİ	315,53	1/1	Arsa			3060	7
ESENYURT BELEDİYESİ	3180,45	1/1	İLKÖĞRETİM ALANI		F21D24B2D	3079	2
ESENYURT BELEDİYESİ	32,05	1/1	YOL	HARAMİDERE	5	1391	4
ESENYURT BELEDİYESİ	329,86	1/2	ARSA		F21D24D2B	2063	33
ESENYURT BELEDİYESİ	331,02	1/1	ARSA		F21D24B2D	3071	1
ESENYURT BELEDİYESİ	332	1/1	YOL	KARAÇALI(ÇATALDERE)			8566
ESENYURT BELEDİYESİ	3339,1	1/1	ARSA		F21D24B4A	2952	2
ESENYURT BELEDİYESİ	3339,1	1/1	ARSA		F21D24B4A	2952	2
ESENYURT BELEDİYESİ	3339,1	1/1	ARSA		F21D24B4A	2952	2

ESENYURT BELEDİYESİ	3339,1	1/1	ARSA		F21D24B4A	2952	2
ESENYURT BELEDİYESİ	3339,1	1/1	ARSA		F21D24B4A	2952	2
ESENYURT BELEDİYESİ	3339,1	1/1	ARSA		F21D24B4A	2952	2
ESENYURT BELEDİYESİ	3339,1	1/1	ARSA		F21D24B4A	2952	2
ESENYURT BELEDİYESİ	338,22	1/1	Arsa			1782	9
ESENYURT BELEDİYESİ	3384,97	1/1	Arsa			2857	15
ESENYURT BELEDİYESİ	339,66	1/1	YOL		F21D24A1C		8799
ESENYURT BELEDİYESİ	342,46	1/1	YOL		F21D24A1C		8800
ESENYURT BELEDİYESİ	343	1/1	ARSA	ÇİFTLİK	2-5	165	2
ESENYURT BELEDİYESİ	3437	1/1	ARSA		F21D24C2D	2634	1
ESENYURT BELEDİYESİ	344,52	1/1	Arsa			531	2
ESENYURT BELEDİYESİ	3457	1/1	ARSA	İKİ DERE BAĞLAR DERESİ	28	1386	1
ESENYURT BELEDİYESİ	3494	1/1	ARSA		F21D24C2D	2631	1
ESENYURT BELEDİYESİ	350	1/1	YOL	KARAÇALI			8564
ESENYURT BELEDİYESİ	353,36	1/1	YOL		F21D24A1C		8798
ESENYURT BELEDİYESİ	356,31	28/356	TARLA		F21D24C1B	2084	26
ESENYURT BELEDİYESİ	36,68	1/1	ARSA		F21D24B-1C	217	11
ESENYURT BELEDİYESİ	360	1/1	ARSA	İNCİRTEPE	F21D24C2B	1262	12
ESENYURT BELEDİYESİ	361,29	1/1	ARSA			3038	1
ESENYURT BELEDİYESİ	361,73	10283/36173	Arsa			214	15
ESENYURT BELEDİYESİ	365,61	1/1	YOL	DEVETEPE ANADERE	F21D24D2A	1387	9
ESENYURT BELEDİYESİ	374,74	18128/37474	Arsa			2497	9
ESENYURT BELEDİYESİ	375,86	1/1	YOL		F21D24A4B		8802
ESENYURT BELEDİYESİ	3879,12	544/2400	ARSA			1365	10
ESENYURT BELEDİYESİ	3983,86	1/1	Arsa			206	12

ESENYURT BELEDİYESİ	399,6	1/1	ARSA	İNCİRTEPE	5	1267	7
ESENYURT BELEDİYESİ	399,8	1/1	ARSA	İNCİRTEPE	5	1267	8
ESENYURT BELEDİYESİ	4,01	1/1	arsa			1877	68
ESENYURT BELEDİYESİ	4,17	1/1	ARSA	DEVETEPE		1248	34
ESENYURT BELEDİYESİ	4,19	1/1	ARSA			2031	22
ESENYURT BELEDİYESİ	4,27	1/1	ARSA			2149	16
ESENYURT BELEDİYESİ	4,29	1/1	ARSA			1533	53
ESENYURT BELEDİYESİ	4,31	1/1	ARSA	KURT BOSTAN		1479	34
ESENYURT BELEDİYESİ	4,36	1/1	ARSA	DEVETEPE		1136	24
ESENYURT BELEDİYESİ	4,5	1/1	arsa	DEVETEPE		1098	13
ESENYURT BELEDİYESİ	4,52	1/1	arsa			2828	12
ESENYURT BELEDİYESİ	4,57	1/1	Arsa			1318	27
ESENYURT BELEDİYESİ	4,67	1/1	ARSA	ASİRİ ÇEŞME KÖY KENARI	24b-1c	229	20
ESENYURT BELEDİYESİ	4,79	1/1	ARSA	AŞIRI ÇEŞME KÖY KENARI	F21D-24B-1C/2D	226	12
ESENYURT BELEDİYESİ	4,8	1/1	Arsa		F21D24B-4D	1877	66
ESENYURT BELEDİYESİ	4,9	1/1	ARSA	KURTBOSTAN		1486	20
ESENYURT BELEDİYESİ	4094,8	1/1	Arsa			3053	1
ESENYURT BELEDİYESİ	41,5	1/1	ARSA		F21D24C-2A-2B	1575	40
ESENYURT BELEDİYESİ	42,13	1/1	ARSA			1752	15
ESENYURT BELEDİYESİ	421,11	387/800	Arsa			1166	9
ESENYURT BELEDİYESİ	423,3	1/1	YOL			1393	5
ESENYURT BELEDİYESİ	427,94	79/431	Arsa			1167	8
ESENYURT BELEDİYESİ	435,97	1/1	YOL		F21D24A1C		8808
ESENYURT BELEDİYESİ	449	1/1	TARLA	KURTBOSTAN	4-5	196	1
ESENYURT BELEDİYESİ	449,31	1/1	YOL		F21D24A1C		8807

ESENYURT BELEDİYESİ	45,15	1/1	TRAFYO YERİ	ANGURYA ÇİFTLİĞİ	F21D24B4A	2081	8
ESENYURT BELEDİYESİ	454	1/1	YOL	KARAÇALI(ÇATALDERE)			8567
ESENYURT BELEDİYESİ	459,21	1/2	Arsa			1264	12
ESENYURT BELEDİYESİ	469	1/1	ARSA	İNCİRTEPE	F21D25D1A	1260	4
ESENYURT BELEDİYESİ	47	1/1	YOL	KADI MEZARI ÇUKURÇEŞME KARŞISI MEŞE OCAĞI ÇİFTLİK	28		8247
ESENYURT BELEDİYESİ	47,79	1/1	PARK				8792
ESENYURT BELEDİYESİ	473,52	1/1	Arsa			3134	7
ESENYURT BELEDİYESİ	48	1/1	YOL		28		8245
ESENYURT BELEDİYESİ	48,87	1/1	TRAFYO YERİ		F21D24C2D	1704	6
ESENYURT BELEDİYESİ	49	1/1	Arsa			306	32
ESENYURT BELEDİYESİ	495,94	1/1	Arsa			346	14
ESENYURT BELEDİYESİ	496	1/1	Arsa			1483	29
ESENYURT BELEDİYESİ	499,82	1/1	ARSA		F21D24B2D	3078	3
ESENYURT BELEDİYESİ	5,1	1/1	Arsa		24A-3C	1155	12
ESENYURT BELEDİYESİ	5,21	1/1	ARSA	DEVETEPE		1124	18
ESENYURT BELEDİYESİ	5,25	1/1	ARSA	DEVETEPE	F21D24D-1B	1042	33
ESENYURT BELEDİYESİ	5,29	1/1	arsa		f21-d-24a--3b	2516	12
ESENYURT BELEDİYESİ	5,3	1/1	Arsa	DEVETEPE	F21D24D1C	1047	30
ESENYURT BELEDİYESİ	5,33	1/1	ARSA	FATİH MAH		1964	50
ESENYURT BELEDİYESİ	5,41	1/1	arsa	AŞIRI ÇEŞME KÖY KENARI		212	20
ESENYURT BELEDİYESİ	5,47	1/1	ARSA	KURTBOSTAN	F21D24B-3D	1486	24
ESENYURT BELEDİYESİ	5,5	1/1	ARSA			2339	21

ESENYURT BELEDİYESİ	5,55	1/1	arsa			2830	11
ESENYURT BELEDİYESİ	5,61	1/1	ARSA		F21D-24A-2C	2684	6
ESENYURT BELEDİYESİ	5,65	1/1	arsa			1078	12
ESENYURT BELEDİYESİ	5,67	1/1	Arsa	KURTBOSTAN		1548	21
ESENYURT BELEDİYESİ	5,7	1/1	ARSA			3003	83
ESENYURT BELEDİYESİ	5,89	1/1	ARSA			128	32
ESENYURT BELEDİYESİ	5,99	1/1	Arsa	AŞIRI ÇEŞME KÖY KENARI	F21D24B1C	213	20
ESENYURT BELEDİYESİ	50	1/1	YOL	İNCİRTEPE	4-5		8428
ESENYURT BELEDİYESİ	50	1/1	YOL	ÇEKMECE YOLU	F21D24A3C		8498
ESENYURT BELEDİYESİ	500	1/1	Arsa			3134	4
ESENYURT BELEDİYESİ	500	1/1	Arsa			3134	5
ESENYURT BELEDİYESİ	500	1/1	YOL	İNCİRTEPE	5		8433
ESENYURT BELEDİYESİ	512	1/1	ARSA	AŞIRI ÇEŞME KÖYKENARI	24BC	212	18
ESENYURT BELEDİYESİ	5256,77	1/1	Arsa			1223	18
ESENYURT BELEDİYESİ	529,57	1/1	YEŞİL ALAN				8774
ESENYURT BELEDİYESİ	530,2	1/1	YOL		F21D24A4B		8803
ESENYURT BELEDİYESİ	5356	10/103	TARLA	MEHTER ÇEŞME	2		8515
ESENYURT BELEDİYESİ	55,22	1/1	ARSA			1223	32
ESENYURT BELEDİYESİ	5549,51	1/1	Arsa			1875	69
ESENYURT BELEDİYESİ	557	1/1	YOL	KORUBAHÇE	3		8533
ESENYURT BELEDİYESİ	56	1/1	Arsa			1825	28
ESENYURT BELEDİYESİ	56	1/1	Arsa			1223	31
ESENYURT BELEDİYESİ	563,08	1/1	YOL	HARAMİDERE	5	1391	2
ESENYURT BELEDİYESİ	5662,4	1/1	ARSA	İNCİRTEPE	5	1270	1



ESENYURT BELEDİYESİ	57,23	1/1	PLAN YERİ			3013	1
ESENYURT BELEDİYESİ	5711	1/1	TARLA ( YOL )	BAHÇE	5		8537
ESENYURT BELEDİYESİ	58,33	1/1	ARSA			1223	35
ESENYURT BELEDİYESİ	58,46	1/1	Arsa			3117	7
ESENYURT BELEDİYESİ	58,52	1/1	Arsa			2694	10
ESENYURT BELEDİYESİ	59,02	1/1	Arsa			2694	11
ESENYURT BELEDİYESİ	5905,14	1/1	ARSA			2759	1
ESENYURT BELEDİYESİ	5905,14	1/1	ARSA			2759	1
ESENYURT BELEDİYESİ	5905,14	1/1	ARSA			2759	1
ESENYURT BELEDİYESİ	5905,14	1/1	ARSA			2759	1
ESENYURT BELEDİYESİ	5905,14	1/1	ARSA			2759	1
ESENYURT BELEDİYESİ	5905,14	1/1	ARSA			2759	1
ESENYURT BELEDİYESİ	5905,14	1/1	ARSA			2759	1
ESENYURT BELEDİYESİ	5905,14	1/1	ARSA			2759	1
ESENYURT BELEDİYESİ	5905,14	1/1	ARSA			2759	1
ESENYURT BELEDİYESİ	5905,14	1/1	ARSA			2759	1
ESENYURT BELEDİYESİ	5905,14	1/1	ARSA			2759	1
ESENYURT BELEDİYESİ	5905,14	1/1	ARSA			2759	1
ESENYURT BELEDİYESİ	5905,14	1/1	ARSA			2759	1
ESENYURT BELEDİYESİ	5963,8	1/1	Arsa			1167	17
ESENYURT BELEDİYESİ	598,36	1/1	ARSA	METARÇEŞME	F21D24D2A	1095	8
ESENYURT BELEDİYESİ	5990,33	15306/599033	Arsa			2223	6
ESENYURT BELEDİYESİ	6,01	1/1	Arsa			2541	26

ESENYURT BELEDİYESİ	6,09	1/1	ARSA			2596	26
ESENYURT BELEDİYESİ	6,14	1/1	ARSA	KOLAĞILI		1322	84
ESENYURT BELEDİYESİ	6,28	1/1	ARSA			2015	17
ESENYURT BELEDİYESİ	6,39	1/1	Arsa		F21D24B-2D	571	18
ESENYURT BELEDİYESİ	6,78	1/1	YOL			293	19
ESENYURT BELEDİYESİ	6,85	1/1	arsa			2439	10
ESENYURT BELEDİYESİ	6,88	1/1	ARSA	KURTBOSTAN		1544	36
ESENYURT BELEDİYESİ	6000	1/1	ARSA		F21D24B1D	1317	51
ESENYURT BELEDİYESİ	61,75	1/1	Arsa			346	15
ESENYURT BELEDİYESİ	6131,82	1/1	Arsa			2995	3
ESENYURT BELEDİYESİ	6136,58	11412/61365 8	Arsa			2947	56
ESENYURT BELEDİYESİ	6162,49	1/1	TARLA	ÇİFTLİK	28		8285
ESENYURT BELEDİYESİ	6198,19	1/1	ÜZERİNDE ÇİFTLİK BİNASI VE MÜŞTEMİLAT I OLAN TARLA.		F21D24C3CF21D 24C3D	2618	13
ESENYURT BELEDİYESİ	6232,56	1/1	ARSA			1223	34
ESENYURT BELEDİYESİ	63,21	1/1	ARSA		F21D24C1D	2761	5
ESENYURT BELEDİYESİ	63,29	1/1	ARSA			3124	1
ESENYURT BELEDİYESİ	63,69	1/1	YOL		F21D24A4B		8804
ESENYURT BELEDİYESİ	633,02	1/1	YOL		F21D24A1C		8795
ESENYURT BELEDİYESİ	636,1	1/1	ARSA	İNCİRTEPE	4	1265	1
ESENYURT BELEDİYESİ	6389,22	2181/2400	Arsa			3043	3
ESENYURT BELEDİYESİ	639,81	1/1	Arsa			1264	8
ESENYURT BELEDİYESİ	64,06	1/1	ARSA(TRAFO YERİ)			200	48
ESENYURT BELEDİYESİ	64,1	1/1	Arsa			348	12

ESENYURT BELEDİYESİ	64,25	1/1	TRAFYO YERİ		F21D24C2D	1267	17
ESENYURT BELEDİYESİ	64,36	1/1	TRAFYO YERİ			1224	3
ESENYURT BELEDİYESİ	64,81	1/1	YOL		F21D24A1C		8811
ESENYURT BELEDİYESİ	65,21	1/1	Arsa			1223	21
ESENYURT BELEDİYESİ	650	1/1	YOL	MEHTER ÇEŞME KOLAĞILI			8397
ESENYURT BELEDİYESİ	6641,4	1/1	ARSA			1780	18
ESENYURT BELEDİYESİ	676,89	1/1	Arsa			2332	27
ESENYURT BELEDİYESİ	677,29	1/3	B.H.A		F21D24C3C	1708	18
ESENYURT BELEDİYESİ	68,85	1/1	Arsa			1264	7
ESENYURT BELEDİYESİ	6886	1/1	Arsa			1223	22
ESENYURT BELEDİYESİ	69,02	1/1	ARSA		F21D24C2B	2128	5
ESENYURT BELEDİYESİ	692,36	1/1	YOL		F21D24A1C		8797
ESENYURT BELEDİYESİ	698,78	1/1	YOL	DEĞİRMEN ÜZERİ	5		8464
ESENYURT BELEDİYESİ	7,78	1/1	arsa			1872	38
ESENYURT BELEDİYESİ	7,92	1/1	ARSA		F21D24C2A	1799	25
ESENYURT BELEDİYESİ	70,55	1/1	ARSA		F21D24B1C	3099	1
ESENYURT BELEDİYESİ	7042,77	1399/2400	ARSA		F21D24C2B	344	2
ESENYURT BELEDİYESİ	76,76	1/1	KRES ALANI			2495	5
ESENYURT BELEDİYESİ	76,85	1/1	Arsa	AŞIRI ÇEŞME KÖY KENARI	F21D24B1C	216	9
ESENYURT BELEDİYESİ	765,1	3/70	Arsa			1167	7
ESENYURT BELEDİYESİ	794,03	1/1	ARSA			2759	2
ESENYURT BELEDİYESİ	8,18	1/1	PARK				8791
ESENYURT BELEDİYESİ	8,4	1/1	ARSA			2598	28

ESENYURT BELEDİYESİ	8,66	1/1	ARSA			1257	38
ESENYURT BELEDİYESİ	80,13	1/1	TRAFYO YERİ		F21D2BC3	344	3
ESENYURT BELEDİYESİ	838,84	1/1	YOL		F21D24A4B		8801
ESENYURT BELEDİYESİ	851,54	1/1	PARK	DEĞİRMEN ÜZERİ			8457
ESENYURT BELEDİYESİ	852,06	1/1	YOL		F21D24C3D	2618	10
ESENYURT BELEDİYESİ	855,6	109/430	ARSA		F21D19D1C	1733	2
ESENYURT BELEDİYESİ	855,85	1/1	ARSA			3015	5
ESENYURT BELEDİYESİ	86,62	1/1	YOL		F21D24A1C		8812
ESENYURT BELEDİYESİ	87,23	1/1	ARSA		F21D24B3C	2001	44
ESENYURT BELEDİYESİ	87,29	1/1	Arsa			2979	8
ESENYURT BELEDİYESİ	8712,54	1/1	TARLA		2/3	2718	1
ESENYURT BELEDİYESİ	8739,05	174/2400	Arsa			1761	10
ESENYURT BELEDİYESİ	88,19	1/1	arsa			1303	5
ESENYURT BELEDİYESİ	88,61	1/2	ARSA		F21D24B1B	2968	7
ESENYURT BELEDİYESİ	9,13	1/1	arsa	AŞIRI ÇEŞME KÖY KENARI		201	19
ESENYURT BELEDİYESİ	9,16	1/1	arsa	DEVETEPE	F21D24D1B	1127	14
ESENYURT BELEDİYESİ	9,27	1/1	Arsa		F21D24C3D	1727	13
ESENYURT BELEDİYESİ	9,33	1/1	ARSA	KOLAĞILI		1322	83
ESENYURT BELEDİYESİ	9,69	1/1	arsa			1129	13
ESENYURT BELEDİYESİ	90	1/1	YOL	İNCİRTEPE	4-5		8429
ESENYURT BELEDİYESİ	913	1/1	YEŞİL ALAN	SAADETDERE	5		8403
ESENYURT BELEDİYESİ	93,74	1/1	ARSA		F21D24A3C	1874	31
ESENYURT BELEDİYESİ	950	1/1	YOL	ÇEKMECE YOLU	F21D24A3C		8499

ESENYURT BELEDİYESİ	951,56	1/1	Arsa			1166	2
ESENYURT BELEDİYESİ	96,04	1/1	ARSA			3021	22
ESENYURT BELEDİYESİ	96,17	1/1	Arsa			551	19
ESENYURT BELEDİYESİ	98,43	1/1	TRAFYO YERİ		F21D24C3C	1717	8
ESENYURT BELEDİYESİ	985,06	1/1	Arsa			1895	15
ESENYURT BELEDİYESİ	99,27	1/1	TRAFYO YERİ		F21D24C3A	1674	14
ESENYURT BELEDİYESİ	99,76	1/1	Arsa			1675	15
ESENYURT BELEDİYESİ	99,99	1/1	TRAFYO YERİ		F21D24C2D	1739	9

Adı	Tapu Mahalle Adı	Tapu Yüzölçümü	Hisse Oranı	Taşınmaz Cinsi	Edinme Sebebi	Ada	Parsel
ESENYURT BELEDİYESİ	KIRAÇ	0,95	1/1	ARSA	Bağış	270	23
ESENYURT BELEDİYESİ	KIRAÇ	1,15	1/1	Arsa	Bağış	679	26
ESENYURT BELEDİYESİ	KIRAÇ	1,47	1/1	ARSA	Bağış	313	19
ESENYURT BELEDİYESİ	KIRAÇ	10464,13	1/1	Arsa	İmar (TSM)	1071	25
ESENYURT BELEDİYESİ	KIRAÇ	106,56	1/1	Arsa	İmar (TSM)	702	23
ESENYURT BELEDİYESİ	KIRAÇ	106,84	1/1	Arsa	İmar (TSM)	1030	5
ESENYURT BELEDİYESİ	KIRAÇ	107,04	1/1	Arsa	İmar (TSM)	702	22
ESENYURT BELEDİYESİ	KIRAÇ	107,52	1/1	Arsa	İmar (TSM)	702	21
ESENYURT BELEDİYESİ	KIRAÇ	108	1/1	Arsa	İmar (TSM)	702	20
ESENYURT BELEDİYESİ	KIRAÇ	108,48	1/1	Arsa	İmar (TSM)	702	19
ESENYURT BELEDİYESİ	KIRAÇ	108,85	1/1	Arsa	İmar (TSM)	687	32
ESENYURT BELEDİYESİ	KIRAÇ	108,95	1/1	Arsa	İmar (TSM)	702	18
ESENYURT BELEDİYESİ	KIRAÇ	109,44	1/1	Arsa	İmar (TSM)	702	17
ESENYURT BELEDİYESİ	KIRAÇ	109,9	1/1	Arsa	İmar (TSM)	702	16
ESENYURT BELEDİYESİ	KIRAÇ	11,15	1/1	Arsa-	Bağış	267	42
ESENYURT BELEDİYESİ	KIRAÇ	11,98	1/1	ARSA	Bağış	295	6
ESENYURT BELEDİYESİ	KIRAÇ	112,58	1/1	Arsa	İmar (TSM)	1062	13
ESENYURT BELEDİYESİ	KIRAÇ	113,47	1/1	Arsa	İmar (TSM)	687	46
ESENYURT BELEDİYESİ	KIRAÇ	113,54	1/1	Arsa	İmar (TSM)		1824
ESENYURT BELEDİYESİ	KIRAÇ	11373,17	1/1	PARK	İmar (TSM)		1833
ESENYURT BELEDİYESİ	KIRAÇ	119,6	1/1	Arsa	İmar (TSM)	702	14
ESENYURT BELEDİYESİ	KIRAÇ	120	1/3	ARSA	Bağış	400	28
ESENYURT BELEDİYESİ	KIRAÇ	120,79	1/1	Arsa	İmar (TSM)	702	13
ESENYURT BELEDİYESİ	KIRAÇ	122	1/1	Arsa	İmar (TSM)	702	12
ESENYURT BELEDİYESİ	KIRAÇ	123,2	1/1	Arsa	İmar (TSM)	702	11
ESENYURT BELEDİYESİ	KIRAÇ	123,75	1/1	Arsa	İmar (TSM)	1062	23

ESENYURT BELEDİYESİ	KIRAÇ	124,4	1/1	Arsa	Kamulaştırma	702	10
ESENYURT BELEDİYESİ	KIRAÇ	125,35	1/1	Arsa	İmar (TSM)	1062	24
ESENYURT BELEDİYESİ	KIRAÇ	127,31	1/1	Arsa	İmar (TSM)	1035	4
ESENYURT BELEDİYESİ	KIRAÇ	131,96	1/1	ARSA	Kamulaştırma	591	11
ESENYURT BELEDİYESİ	KIRAÇ	133,2	1/1	Arsa	İmar (TSM)	1062	21
ESENYURT BELEDİYESİ	KIRAÇ	133,76	1/1	Arsa	İmar (TSM)	1062	14
ESENYURT BELEDİYESİ	KIRAÇ	1335,35	1/1	PARK	İmar (TSM)		1835
ESENYURT BELEDİYESİ	KIRAÇ	137,19	1/1	Arsa	İmar (TSM)	1062	22
ESENYURT BELEDİYESİ	KIRAÇ	139,05	1/1	Arsa	İmar (TSM)	1062	20
ESENYURT BELEDİYESİ	KIRAÇ	140	1/1	ARSA	Satış	455	18
ESENYURT BELEDİYESİ	KIRAÇ	142796,98	1/1	Arsa	Kat İrtifakı Tesisi	1088	1
ESENYURT BELEDİYESİ	KIRAÇ	142796,98	1/1	Arsa	Kat İrtifakı Tesisi	1088	1
ESENYURT BELEDİYESİ	KIRAÇ	142796,98	1/1	Arsa	Kat İrtifakı Tesisi	1088	1
ESENYURT BELEDİYESİ	KIRAÇ	142796,98	1/1	Arsa	Kat İrtifakı Tesisi	1088	1
ESENYURT BELEDİYESİ	KIRAÇ	142796,98	1/1	Arsa	Kat İrtifakı Tesisi	1088	1
ESENYURT BELEDİYESİ	KIRAÇ	142796,98	1/1	Arsa	Kat İrtifakı Tesisi	1088	1
ESENYURT BELEDİYESİ	KIRAÇ	142796,98	1/1	Arsa	Kat İrtifakı Tesisi	1088	1
ESENYURT BELEDİYESİ	KIRAÇ	142796,98	1/1	Arsa	Kat İrtifakı Tesisi	1088	1
ESENYURT BELEDİYESİ	KIRAÇ	142796,98	1/1	Arsa	Kat İrtifakı Tesisi	1088	1
ESENYURT BELEDİYESİ	KIRAÇ	142796,98	1/1	Arsa	Kat İrtifakı Tesisi	1088	1
ESENYURT BELEDİYESİ	KIRAÇ	142796,98	1/1	Arsa	Kat İrtifakı Tesisi	1088	1
ESENYURT BELEDİYESİ	KIRAÇ	142796,98	1/1	Arsa	Kat İrtifakı Tesisi	1088	1
ESENYURT BELEDİYESİ	KIRAÇ	142796,98	1/1	Arsa	Kat İrtifakı Tesisi	1088	1
ESENYURT BELEDİYESİ	KIRAÇ	142796,98	1/1	Arsa	Kat İrtifakı Tesisi	1088	1
ESENYURT BELEDİYESİ	KIRAÇ	142796,98	1/1	Arsa	Kat İrtifakı Tesisi	1088	1
ESENYURT BELEDİYESİ	KIRAÇ	142796,98	1/1	Arsa	Kat İrtifakı Tesisi	1088	1
ESENYURT BELEDİYESİ	KIRAÇ	142796,98	1/1	Arsa	Kat İrtifakı Tesisi	1088	1
ESENYURT BELEDİYESİ	KIRAÇ	142796,98	1/1	Arsa	Kat İrtifakı Tesisi	1088	1
ESENYURT BELEDİYESİ	KIRAÇ	142796,98	1/1	Arsa	Kat İrtifakı Tesisi	1088	1
ESENYURT BELEDİYESİ	KIRAÇ	142796,98	1/1	Arsa	Kat İrtifakı Tesisi	1088	1
ESENYURT BELEDİYESİ	KIRAÇ	142796,98	1/1	Arsa	Kat İrtifakı Tesisi	1088	1
ESENYURT BELEDİYESİ	KIRAÇ	142796,98	1/1	Arsa	Kat İrtifakı Tesisi	1088	1
ESENYURT BELEDİYESİ	KIRAÇ	142796,98	1/1	Arsa	Kat İrtifakı Tesisi	1088	1
ESENYURT BELEDİYESİ	KIRAÇ	142796,98	1/1	Arsa	Kat İrtifakı Tesisi	1088	1
ESENYURT BELEDİYESİ	KIRAÇ	142796,98	1/1	Arsa	Kat İrtifakı Tesisi	1088	1
ESENYURT BELEDİYESİ	KIRAÇ	142796,98	1/1	Arsa	Kat İrtifakı Tesisi	1088	1
ESENYURT BELEDİYESİ	KIRAÇ	142796,98	1/1	Arsa	Kat İrtifakı Tesisi	1088	1





















ESENYURT BELEDİYESİ	KIRAÇ	142796,98	1/1	Arsa	Kat İrtifakı Tesisi	1088	1
ESENYURT BELEDİYESİ	KIRAÇ	142796,98	1/1	Arsa	Kat İrtifakı Tesisi	1088	1
ESENYURT BELEDİYESİ	KIRAÇ	142796,98	1/1	Arsa	Kat İrtifakı Tesisi	1088	1
ESENYURT BELEDİYESİ	KIRAÇ	142796,98	1/1	Arsa	Kat İrtifakı Tesisi	1088	1
ESENYURT BELEDİYESİ	KIRAÇ	142796,98	1/1	Arsa	Kat İrtifakı Tesisi	1088	1
ESENYURT BELEDİYESİ	KIRAÇ	142796,98	1/1	Arsa	Kat İrtifakı Tesisi	1088	1
ESENYURT BELEDİYESİ	KIRAÇ	142796,98	1/1	Arsa	Kat İrtifakı Tesisi	1088	1
ESENYURT BELEDİYESİ	KIRAÇ	142796,98	1/1	Arsa	Kat İrtifakı Tesisi	1088	1
ESENYURT BELEDİYESİ	KIRAÇ	142796,98	1/1	Arsa	Kat İrtifakı Tesisi	1088	1
ESENYURT BELEDİYESİ	KIRAÇ	142796,98	1/1	Arsa	Kat İrtifakı Tesisi	1088	1
ESENYURT BELEDİYESİ	KIRAÇ	142796,98	1/1	Arsa	Kat İrtifakı Tesisi	1088	1
ESENYURT BELEDİYESİ	KIRAÇ	142796,98	1/1	Arsa	Kat İrtifakı Tesisi	1088	1
ESENYURT BELEDİYESİ	KIRAÇ	142796,98	1/1	Arsa	Kat İrtifakı Tesisi	1088	1
ESENYURT BELEDİYESİ	KIRAÇ	142796,98	1/1	Arsa	Kat İrtifakı Tesisi	1088	1
ESENYURT BELEDİYESİ	KIRAÇ	142796,98	1/1	Arsa	Kat İrtifakı Tesisi	1088	1
ESENYURT BELEDİYESİ	KIRAÇ	142796,98	1/1	Arsa	Kat İrtifakı Tesisi	1088	1
ESENYURT BELEDİYESİ	KIRAÇ	142796,98	1/1	Arsa	Kat İrtifakı Tesisi	1088	1
ESENYURT BELEDİYESİ	KIRAÇ	142796,98	1/1	Arsa	Kat İrtifakı Tesisi	1088	1
ESENYURT BELEDİYESİ	KIRAÇ	142796,98	1/1	Arsa	Kat İrtifakı Tesisi	1088	1
ESENYURT BELEDİYESİ	KIRAÇ	142796,98	1/1	Arsa	Kat İrtifakı Tesisi	1088	1
ESENYURT BELEDİYESİ	KIRAÇ	142796,98	1/1	Arsa	Kat İrtifakı Tesisi	1088	1
ESENYURT BELEDİYESİ	KIRAÇ	142796,98	1/1	Arsa	Kat İrtifakı Tesisi	1088	1
ESENYURT BELEDİYESİ	KIRAÇ	142796,98	1/1	Arsa	Kat İrtifakı Tesisi	1088	1
ESENYURT BELEDİYESİ	KIRAÇ	142796,98	1/1	Arsa	Kat İrtifakı Tesisi	1088	1
ESENYURT BELEDİYESİ	KIRAÇ	142796,98	1/1	Arsa	Kat İrtifakı Tesisi	1088	1
ESENYURT BELEDİYESİ	KIRAÇ	1450,82	455/2400	Arsa	İmar (TSM)	669	7
ESENYURT BELEDİYESİ	KIRAÇ	1454,55	1/1	YOL	İmar (TSM)		1821
ESENYURT BELEDİYESİ	KIRAÇ	147,5	1/1	Arsa	İmar (TSM)	1017	18
ESENYURT BELEDİYESİ	KIRAÇ	15,3	1/1	ARSA	Bağış	430	19
ESENYURT BELEDİYESİ	KIRAÇ	150,95	1/1	Arsa	İmar (TSM)	1034	4
ESENYURT BELEDİYESİ	KIRAÇ	151,16	1/1	Arsa	İmar (TSM)	1062	9
ESENYURT BELEDİYESİ	KIRAÇ	151,95	1/1	Arsa	İmar (TSM)		1827
ESENYURT BELEDİYESİ	KIRAÇ	1512,24	1/1	PARK	İfrazen Taksim (TSM)		1843
ESENYURT BELEDİYESİ	KIRAÇ	158,12	1/1	Arsa	İmar (TSM)	1062	19
ESENYURT BELEDİYESİ	KIRAÇ	1582,36	1/1	İMAR YOLU	İfrazen Taksim (TSM)		1842
ESENYURT BELEDİYESİ	KIRAÇ	160,57	1/1	Arsa	İmar (TSM)	1030	4
ESENYURT BELEDİYESİ	KIRAÇ	162,19	1/1	Arsa	İmar (TSM)	1062	17
ESENYURT BELEDİYESİ	KIRAÇ	165,76	1/1	Arsa	İmar (TSM)	1062	15



ESENYURT BELEDİYESİ	KIRAÇ	1679,78	9549/1679 78	Arsa	İmar (TSM)	1079	1
ESENYURT BELEDİYESİ	KIRAÇ	169,34	1/1	Arsa	İmar (TSM)	1030	24
ESENYURT BELEDİYESİ	KIRAÇ	169962,37	1/1	Arsa	İmar (TSM)	1071	21
ESENYURT BELEDİYESİ	KIRAÇ	1707,48	921/2400	Arsa	İmar (TSM)	1087	8
ESENYURT BELEDİYESİ	KIRAÇ	1713,4	119/800	Arsa	Kamulaştır ma	1049	1
ESENYURT BELEDİYESİ	KIRAÇ	173,2	1/3	ARSA	Bağış	400	1
ESENYURT BELEDİYESİ	KIRAÇ	1765,66	1/1	YOL	İmar (TSM)		1822
ESENYURT BELEDİYESİ	KIRAÇ	177,03	1/1	Arsa	İmar (TSM)	1062	16
ESENYURT BELEDİYESİ	KIRAÇ	180,99	1/1	Arsa	İmar (TSM)	1062	18
ESENYURT BELEDİYESİ	KIRAÇ	183,85	1/1	Arsa	İmar (TSM)	1062	11
ESENYURT BELEDİYESİ	KIRAÇ	1834,75	1/1	YOL	İmar (TSM)		1796
ESENYURT BELEDİYESİ	KIRAÇ	1842,11	1/1	YOL	İmar (TSM)		1795
ESENYURT BELEDİYESİ	KIRAÇ	185,49	1/1	Arsa	İmar (TSM)	1032	2
ESENYURT BELEDİYESİ	KIRAÇ	1993,14	1/1	Arsa	İmar (TSM)		1826
ESENYURT BELEDİYESİ	KIRAÇ	2,12	1/1	ARSA	Bağış	270	25
ESENYURT BELEDİYESİ	KIRAÇ	2,2	1/1	ARSA	Bağış	363	33
ESENYURT BELEDİYESİ	KIRAÇ	2,57	1/1	ARSA	Bağış	738	18
ESENYURT BELEDİYESİ	KIRAÇ	2,6	1/1	Arsa	Bağış	364	36
ESENYURT BELEDİYESİ	KIRAÇ	2,96	1/1	arsa	Bağış	180	41
ESENYURT BELEDİYESİ	KIRAÇ	207,54	1/1	Arsa	İmar (TSM)	1062	2
ESENYURT BELEDİYESİ	KIRAÇ	20757,16	1/1	Arsa	Kat İrtifakı Tesis	427	3
ESENYURT BELEDİYESİ	KIRAÇ	20757,16	1/1	Arsa	Kat İrtifakı Tesis	427	3
ESENYURT BELEDİYESİ	KIRAÇ	20757,16	1/1	Arsa	Kat İrtifakı Tesis	427	3
ESENYURT BELEDİYESİ	KIRAÇ	20757,16	1/1	Arsa	Kat İrtifakı Tesis	427	3
ESENYURT BELEDİYESİ	KIRAÇ	20757,16	1/1	Arsa	Kat İrtifakı Tesis	427	3
ESENYURT BELEDİYESİ	KIRAÇ	20757,16	1/1	Arsa	Kat İrtifakı Tesis	427	3
ESENYURT BELEDİYESİ	KIRAÇ	20757,16	1/1	Arsa	Kat İrtifakı Tesis	427	3
ESENYURT BELEDİYESİ	KIRAÇ	20757,16	1/1	Arsa	Kat İrtifakı Tesis	427	3
ESENYURT BELEDİYESİ	KIRAÇ	20757,16	1/1	Arsa	Kat İrtifakı Tesis	427	3
ESENYURT BELEDİYESİ	KIRAÇ	20757,16	1/1	Arsa	Kat İrtifakı Tesis	427	3
ESENYURT BELEDİYESİ	KIRAÇ	20757,16	1/1	Arsa	Kat İrtifakı Tesis	427	3
ESENYURT BELEDİYESİ	KIRAÇ	20757,16	1/1	Arsa	Kat İrtifakı Tesis	427	3
ESENYURT BELEDİYESİ	KIRAÇ	20757,16	1/1	Arsa	Kat İrtifakı Tesis	427	3
ESENYURT BELEDİYESİ	KIRAÇ	20757,16	1/1	Arsa	Kat İrtifakı Tesis	427	3
ESENYURT BELEDİYESİ	KIRAÇ	20757,16	1/1	Arsa	Kat İrtifakı Tesis	427	3
ESENYURT BELEDİYESİ	KIRAÇ	20757,16	1/1	Arsa	Kat İrtifakı Tesis	427	3
ESENYURT BELEDİYESİ	KIRAÇ	20757,16	1/1	Arsa	Kat İrtifakı Tesis	427	3
ESENYURT BELEDİYESİ	KIRAÇ	20757,16	1/1	Arsa	Kat İrtifakı Tesis	427	3
ESENYURT BELEDİYESİ	KIRAÇ	20757,16	1/1	Arsa	Kat İrtifakı Tesis	427	3
ESENYURT BELEDİYESİ	KIRAÇ	20757,16	1/1	Arsa	Kat İrtifakı Tesis	427	3
ESENYURT BELEDİYESİ	KIRAÇ	20757,16	1/1	Arsa	Kat İrtifakı Tesis	427	3
ESENYURT BELEDİYESİ	KIRAÇ	20757,16	1/1	Arsa	Kat İrtifakı Tesis	427	3
ESENYURT BELEDİYESİ	KIRAÇ	20757,16	1/1	Arsa	Kat İrtifakı Tesis	427	3







					Tesisi		
ESENYURT BELEDİYESİ	KIRAÇ	20757,16	1/1	Arsa	Kat İrtifakı Tesisi	427	3
ESENYURT BELEDİYESİ	KIRAÇ	20757,16	1/1	Arsa	Kat İrtifakı Tesisi	427	3
ESENYURT BELEDİYESİ	KIRAÇ	20757,16	1/1	Arsa	Kat İrtifakı Tesisi	427	3
ESENYURT BELEDİYESİ	KIRAÇ	20757,16	1/1	Arsa	Kat İrtifakı Tesisi	427	3
ESENYURT BELEDİYESİ	KIRAÇ	20757,16	1/1	Arsa	Kat İrtifakı Tesisi	427	3
ESENYURT BELEDİYESİ	KIRAÇ	20757,16	1/1	Arsa	Kat İrtifakı Tesisi	427	3
ESENYURT BELEDİYESİ	KIRAÇ	20757,16	1/1	Arsa	Kat İrtifakı Tesisi	427	3
ESENYURT BELEDİYESİ	KIRAÇ	20757,16	1/1	Arsa	Kat İrtifakı Tesisi	427	3
ESENYURT BELEDİYESİ	KIRAÇ	20757,16	1/1	Arsa	Kat İrtifakı Tesisi	427	3
ESENYURT BELEDİYESİ	KIRAÇ	20757,16	1/1	Arsa	Kat İrtifakı Tesisi	427	3
ESENYURT BELEDİYESİ	KIRAÇ	20757,16	1/1	Arsa	Kat İrtifakı Tesisi	427	3
ESENYURT BELEDİYESİ	KIRAÇ	20757,16	1/1	Arsa	Kat İrtifakı Tesisi	427	3
ESENYURT BELEDİYESİ	KIRAÇ	20757,16	1/1	Arsa	Kat İrtifakı Tesisi	427	3
ESENYURT BELEDİYESİ	KIRAÇ	209,15	1/1	Arsa	İmar (TSM)	1017	24
ESENYURT BELEDİYESİ	KIRAÇ	213,92	1/1	YOL	İmar (TSM)		1792
ESENYURT BELEDİYESİ	KIRAÇ	2131,61	1/1	YOL	İmar (TSM)		1786
ESENYURT BELEDİYESİ	KIRAÇ	214,25	1/1	Arsa	İmar (TSM)	1062	3
ESENYURT BELEDİYESİ	KIRAÇ	21539,02	1/1	Arsa	İmar (TSM)	185	11
ESENYURT BELEDİYESİ	KIRAÇ	21711,86	250/2400	Arsa	İmar (TSM)	1096	1
ESENYURT BELEDİYESİ	KIRAÇ	222,66	1/1	Arsa	İmar (TSM)	1062	25
ESENYURT BELEDİYESİ	KIRAÇ	224,17	1/1	Arsa	İmar (TSM)	1034	12
ESENYURT BELEDİYESİ	KIRAÇ	264,82	1/1	YOL	İmar (TSM)		1793
ESENYURT BELEDİYESİ	KIRAÇ	285,48	1/1	Arsa----	İhdas (TSM)	489	11
ESENYURT BELEDİYESİ	KIRAÇ	2916,48	11716/291648	Arsa	İmar (TSM)	908	12
ESENYURT BELEDİYESİ	KIRAÇ	294,69	1/1	YOL	İmar (TSM)		1791
ESENYURT BELEDİYESİ	KIRAÇ	3,01	1/1	arsa	Bağış	509	32
ESENYURT BELEDİYESİ	KIRAÇ	3,1	1/1	ARSA	Bağış	434	23
ESENYURT BELEDİYESİ	KIRAÇ	3,52	1/1	ARSA	Bağış	565	24
ESENYURT BELEDİYESİ	KIRAÇ	3,59	1/1	arsa	Bağış	180	44
ESENYURT BELEDİYESİ	KIRAÇ	3146,11	1/1	Arsa	İmar (TSM)		1828
ESENYURT BELEDİYESİ	KIRAÇ	319,52	1/1	YOL	İmar (TSM)		1820
ESENYURT BELEDİYESİ	KIRAÇ	321,56	12156/32156	Arsa	İmar (TSM)	1064	2
ESENYURT BELEDİYESİ	KIRAÇ	352,96	1/1	YOL	İmar (TSM)		1816
ESENYURT BELEDİYESİ	KIRAÇ	36,86	1/1	Arsa----	İhdas (TSM)	591	25
ESENYURT BELEDİYESİ	KIRAÇ	366,67	1/1	YOL	İmar (TSM)		1819
ESENYURT BELEDİYESİ	KIRAÇ	367,74	1/1	Arsa	İmar (TSM)		1823
ESENYURT BELEDİYESİ	KIRAÇ	373,62	1/1	YOL	İmar (TSM)		1794

ESENYURT BELEDİYESİ	KIRAÇ	375,9	1/1	YOL	İmar (TSM)		1790
ESENYURT BELEDİYESİ	KIRAÇ	388,61	1/1	YOL	İmar (TSM)		1818
ESENYURT BELEDİYESİ	KIRAÇ	39,52	1/1	Arsa	İmar (TSM)		1799
ESENYURT BELEDİYESİ	KIRAÇ	4,23	1/1	arsa	Bağış	897	22
ESENYURT BELEDİYESİ	KIRAÇ	4,53	1/1	Arsa	Bağış	731	16
ESENYURT BELEDİYESİ	KIRAÇ	4,54	1/1	ARSA	Bağış	713	39
ESENYURT BELEDİYESİ	KIRAÇ	401,54	1/1	ARSA	İfraz İşlemi (TSM)	233	6
ESENYURT BELEDİYESİ	KIRAÇ	402,35	1/1	ARSA	İfraz İşlemi (TSM)	233	7
ESENYURT BELEDİYESİ	KIRAÇ	4215,01	1/1	Arsa	İmar (TSM)	908	13
ESENYURT BELEDİYESİ	KIRAÇ	439,58	1/1	YOL	İmar (TSM)		1817
ESENYURT BELEDİYESİ	KIRAÇ	4434,45	10680/443 445	Arsa	İmar (TSM)	547	10
ESENYURT BELEDİYESİ	KIRAÇ	453,28	1/1	Arsa	İhdas (TSM)	1640	39
ESENYURT BELEDİYESİ	KIRAÇ	4842,6	1/1	Arsa	İmar (TSM)	347	4
ESENYURT BELEDİYESİ	KIRAÇ	486,71	13834/486 71	Arsa	İmar (TSM)	1077	1
ESENYURT BELEDİYESİ	KIRAÇ	4897,25	32175/489 725	Arsa	İmar (TSM)	1078	1
ESENYURT BELEDİYESİ	KIRAÇ	5,36	1/1	arsa	Bağış	143	32
ESENYURT BELEDİYESİ	KIRAÇ	5,86	1/1	arsa	Bağış	133	37
ESENYURT BELEDİYESİ	KIRAÇ	5,88	1/1	Arsa	Bağış	243	21
ESENYURT BELEDİYESİ	KIRAÇ	500	1/1	Arsa	İmar (TSM)	325	6
ESENYURT BELEDİYESİ	KIRAÇ	544,21	1/1	Arsa	İfraz İşlemi (TSM)	233	4
ESENYURT BELEDİYESİ	KIRAÇ	6,63	1/1	Arsa	Bağış	686	29
ESENYURT BELEDİYESİ	KIRAÇ	608,04	1046413/3 4860488	ARSA	İmar (TSM)	DOP	DOP
ESENYURT BELEDİYESİ	KIRAÇ	608,04	16996237/ 34860488	ARSA	İmar (TSM)	DOP	DOP
ESENYURT BELEDİYESİ	KIRAÇ	634,09	1/1	Arsa	İmar (TSM)	702	15
ESENYURT BELEDİYESİ	KIRAÇ	665,31	1/1	YOL	İmar (TSM)		1789
ESENYURT BELEDİYESİ	KIRAÇ	728,15	966/72815	Arsa	İmar (TSM)	1074	1
ESENYURT BELEDİYESİ	KIRAÇ	78,4	1/1	TRAFO YERİ	İmar (TSM)	327	14
ESENYURT BELEDİYESİ	KIRAÇ	8000	1/1	Arsa	İmar (TSM)	943	2
ESENYURT BELEDİYESİ	KIRAÇ	802,07	1/1	Arsa	İmar (TSM)		1825
ESENYURT BELEDİYESİ	KIRAÇ	82,17	1/1	Arsa	İmar (TSM)	1034	11
ESENYURT BELEDİYESİ	KIRAÇ	866,03	35436/866 03	Arsa	İmar (TSM)	1076	1
ESENYURT BELEDİYESİ	KIRAÇ	888,71	1/1	YOL	İmar (TSM)		1815
ESENYURT BELEDİYESİ	KIRAÇ	9,03	1/1	ARSA	Bağış	431	29
ESENYURT BELEDİYESİ	KIRAÇ	92,58	1/1	Arsa	İmar (TSM)	706	35
ESENYURT BELEDİYESİ	KIRAÇ	9422,72	1/1	YOL	İmar (TSM)		1834

Adı	Tapu Mahalle Adı	Tapu Yüzölçümü	Taşınmaz Cinsi	Adres	Ada	Parsel
ESENYURT BELEDİYESİ	HOŞDERE	157,1	TRAFO YERİ	ESENYURT İSTANBUL	326	2

ESENYURT BELEDİYESİ	HOŞDERE	219,9	TRAFYO YERİ	ESENYURT İSTANBUL	328	2
ESENYURT BELEDİYESİ	HOŞDERE	23304	Arsa	ESENYURT İSTANBUL	608	3
ESENYURT BELEDİYESİ	HOŞDERE	374,7	TRAFYO YERİ	ESENYURT İSTANBUL	329	2
ESENYURT BELEDİYESİ	HOŞDERE	483,4	TRAFYO YERİ	ESENYURT İSTANBUL	327	2
ESENYURT BELEDİYESİ	HOŞDERE	5443	Arsa	ESENYURT İSTANBUL	608	4
ESENYURT BELEDİYESİ	ÇAKMAKLI	3000	Arsa	ESENYURT İSTANBUL	326	4
ESENYURT BELEDİYESİ	AKÇABURGAZ	1300	Arsa	ESENYURT İSTANBUL	203	27
ESENYURT BELEDİYESİ	AKÇABURGAZ	2320	Arsa	ESENYURT İSTANBUL	109	26
ESENYURT BELEDİYESİ	AKÇABURGAZ	2785,7	Arsa	ESENYURT İSTANBUL	203	22
ESENYURT BELEDİYESİ	AKÇABURGAZ	396,07	Arsa	ESENYURT İSTANBUL	156	28
ESENYURT BELEDİYESİ	AKÇABURGAZ	414	ARSA	ESENYURT İSTANBUL	138	1
ESENYURT BELEDİYESİ	AKÇABURGAZ	4394	Arsa	ESENYURT İSTANBUL	203	19
ESENYURT BELEDİYESİ	AKÇABURGAZ	578,44	arsa	ESENYURT İSTANBUL	203	30
ESENYURT BELEDİYESİ	AKÇABURGAZ	6,75	ARSA	ESENYURT İSTANBUL	208	25
ESENYURT BELEDİYESİ	AKÇABURGAZ	92,98	Arsa	ESENYURT İSTANBUL	203	18
ESENYURT BELEDİYESİ	EKŞİNOZ	126,7	TRAFYO YERİ		1340	13
ESENYURT BELEDİYESİ	EKŞİNOZ	149,7	TRAFYO YERİ		1340	12
ESENYURT BELEDİYESİ	EKŞİNOZ	149,7	TRAFYO YERİ(YEŞİL ALAN)	BEYLİKDÜZÜ	1340	7
ESENYURT BELEDİYESİ	EKŞİNOZ	149,7	TRAFYO YERİ(YEŞİL ALAN)	BEYLİKDÜZÜ	1340	8
ESENYURT BELEDİYESİ	EKŞİNOZ	203,4	TRAFYO YERİ(YEŞİL ALAN)	BEYLİKDÜZÜ	1335	9
ESENYURT BELEDİYESİ	EKŞİNOZ	203,5	ARSA		1335	14
ESENYURT BELEDİYESİ	EKŞİNOZ	4155	ARSA (dini tesis alanı)		1347	17
ESENYURT BELEDİYESİ	EKŞİNOZ	5349	ARSA		2949	8
ESENYURT BELEDİYESİ	EKŞİNOZ	5457	Arsa		1337	10
ESENYURT BELEDİYESİ	EKŞİNOZ	58240	B.A.K 7 Blok Bina Sosyal Tesis Kafe ve Arsası		2949	7

ESENYURT BELEDİYESİ	EKŞİNOZ	63,75	TRAFO			8759
ESENYURT BELEDİYESİ	EKŞİNOZ	94,86	Arsa		1247	14
ESENYURT BELEDİYESİ	EKŞİNOZ	95,79	TRAFO YERİ(YEŞİL ALAN)	BEYLİKDÜZÜ	1247	9
ESENYURT BELEDİYESİ	YAKUPLU	Arsa		ESENYURT İSTANBUL	118	9
ESENYURT BELEDİYESİ	YAKUPLU	Arsa		ESENYURT İSTANBUL	118	10
ESENYURT BELEDİYESİ	YAKUPLU	ARSA	EKŞİNOZ YOLU	ESENYURT İSTANBUL	382	12
ESENYURT BELEDİYESİ	YAKUPLU	ARSA (TRAFO ALANI)		ESENYURT İSTANBUL	132	7
ESENYURT BELEDİYESİ	YAKUPLU	Yeşil Alan---		ESENYURT İSTANBUL	21	102
ESENYURT BELEDİYESİ	YAKUPLU	Arsa		ESENYURT İSTANBUL	730	23
ESENYURT BELEDİYESİ	YAKUPLU	ARSA		ESENYURT İSTANBUL	738	12
ESENYURT BELEDİYESİ	YAKUPLU	ARSA		ESENYURT İSTANBUL	738	9
ESENYURT BELEDİYESİ	YAKUPLU	arsa	EKŞİNOZ YOLU	ESENYURT İSTANBUL	408	11
ESENYURT BELEDİYESİ	YAKUPLU	ARSA		ESENYURT İSTANBUL	738	13
ESENYURT BELEDİYESİ	YAKUPLU	ARSA		ESENYURT İSTANBUL	738	10
ESENYURT BELEDİYESİ	YAKUPLU	ARSA		ESENYURT İSTANBUL	738	11
ESENYURT BELEDİYESİ	YAKUPLU	ARSA		ESENYURT İSTANBUL	738	7
ESENYURT BELEDİYESİ	YAKUPLU	ARSA		ESENYURT İSTANBUL	738	8
ESENYURT BELEDİYESİ	YAKUPLU	Arsa		ESENYURT İSTANBUL	117	3
ESENYURT BELEDİYESİ	YAKUPLU	Arsa		ESENYURT İSTANBUL	118	11
ESENYURT BELEDİYESİ	KAPADIK	1,56	arsa	ESENYURT İSTANBUL	340	24
ESENYURT BELEDİYESİ	KAPADIK	105,08	ARSA	ESENYURT İSTANBUL	378	21
ESENYURT BELEDİYESİ	KAPADIK	106,33	Arsa	ESENYURT İSTANBUL	405	8
ESENYURT BELEDİYESİ	KAPADIK	106,69	Arsa	ESENYURT İSTANBUL	405	15



ESENYURT BELEDİYESİ	KAPADIK	107,38	Arsa	ESENYURT İSTANBUL	404	3
ESENYURT BELEDİYESİ	KAPADIK	108,84	Arsa	ESENYURT İSTANBUL	416	25
ESENYURT BELEDİYESİ	KAPADIK	109,24	ARSA	ESENYURT İSTANBUL	409	22
ESENYURT BELEDİYESİ	KAPADIK	10984,5	YOL	ESENYURT İSTANBUL		765
ESENYURT BELEDİYESİ	KAPADIK	112,3	ARSA	ESENYURT İSTANBUL	402	17
ESENYURT BELEDİYESİ	KAPADIK	11238,3	Arsa (BELEDİYE HİZMET ALANI)	ESENYURT İSTANBUL	124	4
ESENYURT BELEDİYESİ	KAPADIK	113,16	YOL	ESENYURT İSTANBUL		766
ESENYURT BELEDİYESİ	KAPADIK	1141,22	YOL	ESENYURT İSTANBUL		762
ESENYURT BELEDİYESİ	KAPADIK	1143,8	ARSA	ESENYURT İSTANBUL	198	7
ESENYURT BELEDİYESİ	KAPADIK	1143,8	ARSA	ESENYURT İSTANBUL	198	7
ESENYURT BELEDİYESİ	KAPADIK	115,67	Arsa	ESENYURT İSTANBUL	404	1
ESENYURT BELEDİYESİ	KAPADIK	115,68	Arsa	ESENYURT İSTANBUL	404	11
ESENYURT BELEDİYESİ	KAPADIK	115,72	Arsa	ESENYURT İSTANBUL	405	14
ESENYURT BELEDİYESİ	KAPADIK	116,18	Arsa	ESENYURT İSTANBUL	400	7
ESENYURT BELEDİYESİ	KAPADIK	116,69	Arsa	ESENYURT İSTANBUL	400	3
ESENYURT BELEDİYESİ	KAPADIK	116,94	ARSA	ESENYURT İSTANBUL	403	4
ESENYURT BELEDİYESİ	KAPADIK	117,92	ARSA	ESENYURT İSTANBUL	402	2
ESENYURT BELEDİYESİ	KAPADIK	11753,5	Arsa	ESENYURT İSTANBUL	300	6
ESENYURT BELEDİYESİ	KAPADIK	118,2	ARSA	ESENYURT İSTANBUL	413	6
ESENYURT BELEDİYESİ	KAPADIK	120,65	Arsa	ESENYURT İSTANBUL	404	12
ESENYURT BELEDİYESİ	KAPADIK	1202,99	ARSA	ESENYURT İSTANBUL	322	11
ESENYURT BELEDİYESİ	KAPADIK	122,76	ARSA	ESENYURT İSTANBUL	409	3
ESENYURT BELEDİYESİ	KAPADIK	123,52	ARSA	ESENYURT İSTANBUL	410	23
ESENYURT BELEDİYESİ	KAPADIK	123,61	ARSA	ESENYURT İSTANBUL	410	13
ESENYURT BELEDİYESİ	KAPADIK	124,05	ARSA	ESENYURT İSTANBUL	411	1
ESENYURT BELEDİYESİ	KAPADIK	124,96	ARSA	ESENYURT İSTANBUL	410	22
ESENYURT BELEDİYESİ	KAPADIK	125,1	Arsa	ESENYURT İSTANBUL	404	13

ESENYURT BELEDİYESİ	KAPADIK	126,54	ARSA	ESENYURT İSTANBUL	406	3
ESENYURT BELEDİYESİ	KAPADIK	127,01	ARSA	ESENYURT İSTANBUL	377	4
ESENYURT BELEDİYESİ	KAPADIK	127,74	ARSA	ESENYURT İSTANBUL	409	6
ESENYURT BELEDİYESİ	KAPADIK	128,37	ARSA	ESENYURT İSTANBUL	402	5
ESENYURT BELEDİYESİ	KAPADIK	128,68	Arsa	ESENYURT İSTANBUL	400	5
ESENYURT BELEDİYESİ	KAPADIK	128,72	ARSA	ESENYURT İSTANBUL	419	12
ESENYURT BELEDİYESİ	KAPADIK	12887,1	Arsa	ESENYURT İSTANBUL	322	4
ESENYURT BELEDİYESİ	KAPADIK	129,15	ARSA	ESENYURT İSTANBUL	409	7
ESENYURT BELEDİYESİ	KAPADIK	129,17	ARSA	ESENYURT İSTANBUL	417	19
ESENYURT BELEDİYESİ	KAPADIK	129,58	Arsa	ESENYURT İSTANBUL	404	14
ESENYURT BELEDİYESİ	KAPADIK	129,69	ARSA	ESENYURT İSTANBUL	411	11
ESENYURT BELEDİYESİ	KAPADIK	1305,35	Arsa	ESENYURT İSTANBUL	308	19
ESENYURT BELEDİYESİ	KAPADIK	131,39	ARSA	ESENYURT İSTANBUL	414	6
ESENYURT BELEDİYESİ	KAPADIK	131,79	ARSA	ESENYURT İSTANBUL	410	8
ESENYURT BELEDİYESİ	KAPADIK	132,06	ARSA	ESENYURT İSTANBUL	409	14
ESENYURT BELEDİYESİ	KAPADIK	132,52	ARSA	ESENYURT İSTANBUL	409	12
ESENYURT BELEDİYESİ	KAPADIK	133,11	ARSA	ESENYURT İSTANBUL	402	25
ESENYURT BELEDİYESİ	KAPADIK	133,34	ARSA	ESENYURT İSTANBUL	413	5
ESENYURT BELEDİYESİ	KAPADIK	133,38	ARSA	ESENYURT İSTANBUL	419	11
ESENYURT BELEDİYESİ	KAPADIK	133,5	ARSA	ESENYURT İSTANBUL	419	10
ESENYURT BELEDİYESİ	KAPADIK	133,56	ARSA	ESENYURT İSTANBUL	418	7
ESENYURT BELEDİYESİ	KAPADIK	134,83	Arsa	ESENYURT İSTANBUL	404	4
ESENYURT BELEDİYESİ	KAPADIK	134,94	ARSA	ESENYURT İSTANBUL	410	21
ESENYURT BELEDİYESİ	KAPADIK	134,96	ARSA	ESENYURT İSTANBUL	411	7
ESENYURT BELEDİYESİ	KAPADIK	135,15	ARSA	ESENYURT İSTANBUL	410	16
ESENYURT BELEDİYESİ	KAPADIK	135,27	ARSA	ESENYURT İSTANBUL	410	15
ESENYURT BELEDİYESİ	KAPADIK	135,52	ARSA	ESENYURT İSTANBUL	409	4

ESENYURT BELEDİYESİ	KAPADIK	135,6	ARSA	ESENYURT İSTANBUL	409	15
ESENYURT BELEDİYESİ	KAPADIK	136,76	ARSA	ESENYURT İSTANBUL	402	24
ESENYURT BELEDİYESİ	KAPADIK	136,94	ARSA	ESENYURT İSTANBUL	410	20
ESENYURT BELEDİYESİ	KAPADIK	137,31	ARSA	ESENYURT İSTANBUL	402	27
ESENYURT BELEDİYESİ	KAPADIK	137,5	ARSA	ESENYURT İSTANBUL	413	11
ESENYURT BELEDİYESİ	KAPADIK	137,82	ARSA	ESENYURT İSTANBUL	418	6
ESENYURT BELEDİYESİ	KAPADIK	137,93	Arsa	ESENYURT İSTANBUL	405	11
ESENYURT BELEDİYESİ	KAPADIK	138,61	ARSA	ESENYURT İSTANBUL	409	21
ESENYURT BELEDİYESİ	KAPADIK	138,69	ARSA	ESENYURT İSTANBUL	402	11
ESENYURT BELEDİYESİ	KAPADIK	138,74	ARSA	ESENYURT İSTANBUL	419	6
ESENYURT BELEDİYESİ	KAPADIK	138,76	ARSA	ESENYURT İSTANBUL	415	7
ESENYURT BELEDİYESİ	KAPADIK	139,01	ARSA	ESENYURT İSTANBUL	402	10
ESENYURT BELEDİYESİ	KAPADIK	139,13	ARSA	ESENYURT İSTANBUL	414	4
ESENYURT BELEDİYESİ	KAPADIK	139,42	ARSA	ESENYURT İSTANBUL	414	8
ESENYURT BELEDİYESİ	KAPADIK	139,49	ARSA	ESENYURT İSTANBUL	414	9
ESENYURT BELEDİYESİ	KAPADIK	139,61	ARSA	ESENYURT İSTANBUL	402	7
ESENYURT BELEDİYESİ	KAPADIK	139,78	ARSA	ESENYURT İSTANBUL	402	21
ESENYURT BELEDİYESİ	KAPADIK	139,9	ARSA	ESENYURT İSTANBUL	415	10
ESENYURT BELEDİYESİ	KAPADIK	14,67	İMAR YOLU	ESENYURT İSTANBUL		747
ESENYURT BELEDİYESİ	KAPADIK	140,14	ARSA	ESENYURT İSTANBUL	415	6
ESENYURT BELEDİYESİ	KAPADIK	140,23	ARSA	ESENYURT İSTANBUL	418	21
ESENYURT BELEDİYESİ	KAPADIK	140,24	Arsa	ESENYURT İSTANBUL	404	5
ESENYURT BELEDİYESİ	KAPADIK	140,48	ARSA	ESENYURT İSTANBUL	410	19
ESENYURT BELEDİYESİ	KAPADIK	140,5	ARSA	ESENYURT İSTANBUL	408	6
ESENYURT BELEDİYESİ	KAPADIK	140,56	Arsa	ESENYURT İSTANBUL	400	6
ESENYURT BELEDİYESİ	KAPADIK	140,65	Arsa	ESENYURT İSTANBUL	416	13
ESENYURT BELEDİYESİ	KAPADIK	140,74	ARSA	ESENYURT İSTANBUL	417	17

ESENYURT BELEDİYESİ	KAPADIK	140,93	ARSA	ESENYURT İSTANBUL	410	9
ESENYURT BELEDİYESİ	KAPADIK	141,01	ARSA	ESENYURT İSTANBUL	403	9
ESENYURT BELEDİYESİ	KAPADIK	141,03	ARSA	ESENYURT İSTANBUL	415	8
ESENYURT BELEDİYESİ	KAPADIK	141,17	ARSA	ESENYURT İSTANBUL	402	22
ESENYURT BELEDİYESİ	KAPADIK	141,17	ARSA	ESENYURT İSTANBUL	418	14
ESENYURT BELEDİYESİ	KAPADIK	141,27	ARSA	ESENYURT İSTANBUL	408	7
ESENYURT BELEDİYESİ	KAPADIK	141,31	ARSA	ESENYURT İSTANBUL	402	8
ESENYURT BELEDİYESİ	KAPADIK	141,31	ARSA	ESENYURT İSTANBUL	402	9
ESENYURT BELEDİYESİ	KAPADIK	141,42	ARSA	ESENYURT İSTANBUL	411	23
ESENYURT BELEDİYESİ	KAPADIK	141,6	ARSA	ESENYURT İSTANBUL	415	17
ESENYURT BELEDİYESİ	KAPADIK	141,66	ARSA	ESENYURT İSTANBUL	402	20
ESENYURT BELEDİYESİ	KAPADIK	141,84	ARSA	ESENYURT İSTANBUL	414	20
ESENYURT BELEDİYESİ	KAPADIK	142,18	ARSA	ESENYURT İSTANBUL	411	24
ESENYURT BELEDİYESİ	KAPADIK	142,33	ARSA	ESENYURT İSTANBUL	413	7
ESENYURT BELEDİYESİ	KAPADIK	142,55	ARSA	ESENYURT İSTANBUL	402	19
ESENYURT BELEDİYESİ	KAPADIK	143,36	ARSA	ESENYURT İSTANBUL	417	18
ESENYURT BELEDİYESİ	KAPADIK	143,53	ARSA	ESENYURT İSTANBUL	410	3
ESENYURT BELEDİYESİ	KAPADIK	143,59	ARSA	ESENYURT İSTANBUL	410	11
ESENYURT BELEDİYESİ	KAPADIK	144,23	Arsa	ESENYURT İSTANBUL	404	15
ESENYURT BELEDİYESİ	KAPADIK	144,27	Arsa	ESENYURT İSTANBUL	416	14
ESENYURT BELEDİYESİ	KAPADIK	144,36	ARSA	ESENYURT İSTANBUL	410	5
ESENYURT BELEDİYESİ	KAPADIK	144,56	ARSA	ESENYURT İSTANBUL	410	12
ESENYURT BELEDİYESİ	KAPADIK	145,03	ARSA	ESENYURT İSTANBUL	415	18
ESENYURT BELEDİYESİ	KAPADIK	145,11	ARSA	ESENYURT İSTANBUL	415	4
ESENYURT BELEDİYESİ	KAPADIK	145,45	ARSA	ESENYURT İSTANBUL	415	20
ESENYURT BELEDİYESİ	KAPADIK	145,63	Arsa	ESENYURT İSTANBUL	405	2
ESENYURT BELEDİYESİ	KAPADIK	145,68	ARSA	ESENYURT İSTANBUL	414	18

ESENYURT BELEDİYESİ	KAPADIK	145,71	ARSA	ESENYURT İSTANBUL	409	1
ESENYURT BELEDİYESİ	KAPADIK	145,76	ARSA	ESENYURT İSTANBUL	414	17
ESENYURT BELEDİYESİ	KAPADIK	146,1	ARSA	ESENYURT İSTANBUL	418	4
ESENYURT BELEDİYESİ	KAPADIK	146,18	ARSA	ESENYURT İSTANBUL	418	20
ESENYURT BELEDİYESİ	KAPADIK	146,19	ARSA	ESENYURT İSTANBUL	402	18
ESENYURT BELEDİYESİ	KAPADIK	146,42	ARSA	ESENYURT İSTANBUL	408	11
ESENYURT BELEDİYESİ	KAPADIK	146,68	Arsa	ESENYURT İSTANBUL	416	15
ESENYURT BELEDİYESİ	KAPADIK	146,91	Arsa	ESENYURT İSTANBUL	358	43
ESENYURT BELEDİYESİ	KAPADIK	1468,3 2	ARSA (YOL)	ESENYURT İSTANBUL	422	1
ESENYURT BELEDİYESİ	KAPADIK	147,2	Arsa	ESENYURT İSTANBUL	416	23
ESENYURT BELEDİYESİ	KAPADIK	147,27	ARSA	ESENYURT İSTANBUL	415	11
ESENYURT BELEDİYESİ	KAPADIK	147,53	ARSA	ESENYURT İSTANBUL	417	21
ESENYURT BELEDİYESİ	KAPADIK	147,79	Arsa	ESENYURT İSTANBUL	416	24
ESENYURT BELEDİYESİ	KAPADIK	147,84	ARSA	ESENYURT İSTANBUL	406	11
ESENYURT BELEDİYESİ	KAPADIK	147,95	ARSA	ESENYURT İSTANBUL	413	4
ESENYURT BELEDİYESİ	KAPADIK	148,38	ARSA	ESENYURT İSTANBUL	408	8
ESENYURT BELEDİYESİ	KAPADIK	148,4	Arsa	ESENYURT İSTANBUL	416	21
ESENYURT BELEDİYESİ	KAPADIK	148,65	Arsa	ESENYURT İSTANBUL	416	16
ESENYURT BELEDİYESİ	KAPADIK	148,74	Arsa	ESENYURT İSTANBUL	400	4
ESENYURT BELEDİYESİ	KAPADIK	148,79	Arsa	ESENYURT İSTANBUL	416	20
ESENYURT BELEDİYESİ	KAPADIK	148,81	Arsa	ESENYURT İSTANBUL	416	19
ESENYURT BELEDİYESİ	KAPADIK	148,83	Arsa	ESENYURT İSTANBUL	416	18
ESENYURT BELEDİYESİ	KAPADIK	148,84	Arsa	ESENYURT İSTANBUL	416	17
ESENYURT BELEDİYESİ	KAPADIK	148,96	ARSA	ESENYURT İSTANBUL	411	4
ESENYURT BELEDİYESİ	KAPADIK	148,99	ARSA	ESENYURT İSTANBUL	409	17
ESENYURT BELEDİYESİ	KAPADIK	149,02	ARSA	ESENYURT İSTANBUL	411	22
ESENYURT BELEDİYESİ	KAPADIK	149,33	ARSA	ESENYURT İSTANBUL	414	19

ESENYURT BELEDİYESİ	KAPADIK	149,54	ARSA	ESENYURT İSTANBUL	418	3
ESENYURT BELEDİYESİ	KAPADIK	149,88	ARSA	ESENYURT İSTANBUL	415	3
ESENYURT BELEDİYESİ	KAPADIK	15,1	ARSA	ESENYURT İSTANBUL	398	9
ESENYURT BELEDİYESİ	KAPADIK	150,79	ARSA	ESENYURT İSTANBUL	406	13
ESENYURT BELEDİYESİ	KAPADIK	150,88	ARSA	ESENYURT İSTANBUL	415	19
ESENYURT BELEDİYESİ	KAPADIK	151,45	ARSA	ESENYURT İSTANBUL	415	21
ESENYURT BELEDİYESİ	KAPADIK	151,6	ARSA	ESENYURT İSTANBUL	408	19
ESENYURT BELEDİYESİ	KAPADIK	153,21	ARSA	ESENYURT İSTANBUL	418	16
ESENYURT BELEDİYESİ	KAPADIK	153,97	ARSA	ESENYURT İSTANBUL	408	15
ESENYURT BELEDİYESİ	KAPADIK	154,58	ARSA	ESENYURT İSTANBUL	402	1
ESENYURT BELEDİYESİ	KAPADIK	155,19	ARSA	ESENYURT İSTANBUL	419	3
ESENYURT BELEDİYESİ	KAPADIK	155,28	ARSA	ESENYURT İSTANBUL	411	21
ESENYURT BELEDİYESİ	KAPADIK	1566,9 3	YOL	ESENYURT İSTANBUL		709
ESENYURT BELEDİYESİ	KAPADIK	157,27	ARSA	ESENYURT İSTANBUL	408	18
ESENYURT BELEDİYESİ	KAPADIK	157,73	ARSA	ESENYURT İSTANBUL	329	6
ESENYURT BELEDİYESİ	KAPADIK	157,79	ARSA	ESENYURT İSTANBUL	418	19
ESENYURT BELEDİYESİ	KAPADIK	157,97	ARSA	ESENYURT İSTANBUL	417	16
ESENYURT BELEDİYESİ	KAPADIK	158,48	ARSA	ESENYURT İSTANBUL	411	20
ESENYURT BELEDİYESİ	KAPADIK	158,74	Arsa	ESENYURT İSTANBUL	405	5
ESENYURT BELEDİYESİ	KAPADIK	158,77	ARSA	ESENYURT İSTANBUL	408	16
ESENYURT BELEDİYESİ	KAPADIK	159,55	Arsa	ESENYURT İSTANBUL	405	7
ESENYURT BELEDİYESİ	KAPADIK	159,98	ARSA	ESENYURT İSTANBUL	408	17
ESENYURT BELEDİYESİ	KAPADIK	160	Arsa	ESENYURT İSTANBUL	405	4
ESENYURT BELEDİYESİ	KAPADIK	160,12	ARSA	ESENYURT İSTANBUL	414	14
ESENYURT BELEDİYESİ	KAPADIK	160,39	ARSA	ESENYURT İSTANBUL	418	18
ESENYURT BELEDİYESİ	KAPADIK	160,53	ARSA	ESENYURT İSTANBUL	408	9
ESENYURT BELEDİYESİ	KAPADIK	161,53	ARSA	ESENYURT İSTANBUL	417	1

ESENYURT BELEDİYESİ	KAPADIK	162,32	Arsa	ESENYURT İSTANBUL	405	12
ESENYURT BELEDİYESİ	KAPADIK	162,34	ARSA	ESENYURT İSTANBUL	417	20
ESENYURT BELEDİYESİ	KAPADIK	162,4	ARSA	ESENYURT İSTANBUL	353	18
ESENYURT BELEDİYESİ	KAPADIK	1621,6 9	YOL	ESENYURT İSTANBUL		761
ESENYURT BELEDİYESİ	KAPADIK	163,4	ARSA	ESENYURT İSTANBUL	411	19
ESENYURT BELEDİYESİ	KAPADIK	1632,8 7	ARSA (YOL)	ESENYURT İSTANBUL	423	1
ESENYURT BELEDİYESİ	KAPADIK	164,31	ARSA	ESENYURT İSTANBUL	414	15
ESENYURT BELEDİYESİ	KAPADIK	164,32	ARSA	ESENYURT İSTANBUL	353	15
ESENYURT BELEDİYESİ	KAPADIK	165,14	ARSA	ESENYURT İSTANBUL	411	18
ESENYURT BELEDİYESİ	KAPADIK	165,52	ARSA	ESENYURT İSTANBUL	294	15
ESENYURT BELEDİYESİ	KAPADIK	166,31	ARSA	ESENYURT İSTANBUL	408	10
ESENYURT BELEDİYESİ	KAPADIK	166,53	ARSA	ESENYURT İSTANBUL	329	4
ESENYURT BELEDİYESİ	KAPADIK	167,07	ARSA	ESENYURT İSTANBUL	418	17
ESENYURT BELEDİYESİ	KAPADIK	167,42	Arsa	ESENYURT İSTANBUL	405	3
ESENYURT BELEDİYESİ	KAPADIK	1673,8 1	YOL	ESENYURT İSTANBUL		763
ESENYURT BELEDİYESİ	KAPADIK	169,29	ARSA	ESENYURT İSTANBUL	411	2
ESENYURT BELEDİYESİ	KAPADIK	169,67	ARSA	ESENYURT İSTANBUL	413	14
ESENYURT BELEDİYESİ	KAPADIK	170,3	ARSA	ESENYURT İSTANBUL	411	17
ESENYURT BELEDİYESİ	KAPADIK	170,78	ARSA	ESENYURT İSTANBUL	407	2
ESENYURT BELEDİYESİ	KAPADIK	1703,8 2	Arsa	ESENYURT İSTANBUL	305	49
ESENYURT BELEDİYESİ	KAPADIK	171,22	ARSA	ESENYURT İSTANBUL	408	20
ESENYURT BELEDİYESİ	KAPADIK	172,64	ARSA	ESENYURT İSTANBUL	339	4
ESENYURT BELEDİYESİ	KAPADIK	173,68	ARSA	ESENYURT İSTANBUL	406	9
ESENYURT BELEDİYESİ	KAPADIK	174,82	ARSA	ESENYURT İSTANBUL	418	9
ESENYURT BELEDİYESİ	KAPADIK	174,9	ARSA	ESENYURT İSTANBUL	406	5
ESENYURT BELEDİYESİ	KAPADIK	175,95	ARSA	ESENYURT İSTANBUL	411	15
ESENYURT BELEDİYESİ	KAPADIK	176,95	ARSA	ESENYURT İSTANBUL	416	10

ESENYURT BELEDİYESİ	KAPADIK	177,35	ARSA	ESENYURT İSTANBUL	416	7
ESENYURT BELEDİYESİ	KAPADIK	177,64	ARSA	ESENYURT İSTANBUL	406	7
ESENYURT BELEDİYESİ	KAPADIK	177,86	ARSA	ESENYURT İSTANBUL	416	8
ESENYURT BELEDİYESİ	KAPADIK	178,29	Arsa	ESENYURT İSTANBUL	405	10
ESENYURT BELEDİYESİ	KAPADIK	178,66	ARSA	ESENYURT İSTANBUL	411	16
ESENYURT BELEDİYESİ	KAPADIK	179,21	ARSA	ESENYURT İSTANBUL	407	1
ESENYURT BELEDİYESİ	KAPADIK	181,1	ARSA	ESENYURT İSTANBUL	406	6
ESENYURT BELEDİYESİ	KAPADIK	181,24	ARSA	ESENYURT İSTANBUL	410	2
ESENYURT BELEDİYESİ	KAPADIK	181,61	ARSA	ESENYURT İSTANBUL	401	6
ESENYURT BELEDİYESİ	KAPADIK	182,2	ARSA	ESENYURT İSTANBUL	416	6
ESENYURT BELEDİYESİ	KAPADIK	184,47	ARSA	ESENYURT İSTANBUL	416	11
ESENYURT BELEDİYESİ	KAPADIK	18558,5	ARSA	ESENYURT İSTANBUL	322	9
ESENYURT BELEDİYESİ	KAPADIK	18795	YOL	ESENYURT İSTANBUL		699
ESENYURT BELEDİYESİ	KAPADIK	188,87	ARSA	ESENYURT İSTANBUL	413	13
ESENYURT BELEDİYESİ	KAPADIK	190,43	ARSA	ESENYURT İSTANBUL	402	4
ESENYURT BELEDİYESİ	KAPADIK	19085,7	Arsa	ESENYURT İSTANBUL	305	53
ESENYURT BELEDİYESİ	KAPADIK	1960,28	ARSA	ESENYURT İSTANBUL	380	2
ESENYURT BELEDİYESİ	KAPADIK	1960,28	ARSA	ESENYURT İSTANBUL	381	2
ESENYURT BELEDİYESİ	KAPADIK	200	ARSA	ESENYURT İSTANBUL	401	1
ESENYURT BELEDİYESİ	KAPADIK	202,14	ARSA	ESENYURT İSTANBUL	417	8
ESENYURT BELEDİYESİ	KAPADIK	2023,8	GÜNÜBİRLİK TESİS	ESENYURT İSTANBUL	354	2
ESENYURT BELEDİYESİ	KAPADIK	205,61	ARSA	ESENYURT İSTANBUL	419	2
ESENYURT BELEDİYESİ	KAPADIK	206,71	ARSA	ESENYURT İSTANBUL	417	5
ESENYURT BELEDİYESİ	KAPADIK	208,14	Arsa	ESENYURT İSTANBUL	405	9
ESENYURT BELEDİYESİ	KAPADIK	21,65	ARSA	ESENYURT İSTANBUL	414	12
ESENYURT BELEDİYESİ	KAPADIK	217,66	ARSA	ESENYURT İSTANBUL	414	11
ESENYURT BELEDİYESİ	KAPADIK	219,02	ARSA	ESENYURT İSTANBUL	417	7



ESENYURT BELEDİYESİ	KAPADIK	220,77	ARSA	ESENYURT İSTANBUL	329	22
ESENYURT BELEDİYESİ	KAPADIK	223,74	ARSA	ESENYURT İSTANBUL	413	9
ESENYURT BELEDİYESİ	KAPADIK	224,99	ARSA	ESENYURT İSTANBUL	431	1
ESENYURT BELEDİYESİ	KAPADIK	228,74	ARSA	ESENYURT İSTANBUL	403	6
ESENYURT BELEDİYESİ	KAPADIK	229,62	ARSA	ESENYURT İSTANBUL	418	1
ESENYURT BELEDİYESİ	KAPADIK	240,22	ARSA	ESENYURT İSTANBUL	401	5
ESENYURT BELEDİYESİ	KAPADIK	240,29	ARSA	ESENYURT İSTANBUL	403	2
ESENYURT BELEDİYESİ	KAPADIK	241,45	ARSA	ESENYURT İSTANBUL	401	4
ESENYURT BELEDİYESİ	KAPADIK	244,05	ARSA	ESENYURT İSTANBUL	414	2
ESENYURT BELEDİYESİ	KAPADIK	244,3	ARSA	ESENYURT İSTANBUL	403	1
ESENYURT BELEDİYESİ	KAPADIK	247,02	ARSA	ESENYURT İSTANBUL	408	1
ESENYURT BELEDİYESİ	KAPADIK	2500,2 2	ARSA	ESENYURT İSTANBUL	303	11
ESENYURT BELEDİYESİ	KAPADIK	25030	Arsa	ESENYURT İSTANBUL	428	1
ESENYURT BELEDİYESİ	KAPADIK	2535,8 2	ARSA	ESENYURT İSTANBUL	275	6
ESENYURT BELEDİYESİ	KAPADIK	254,27	ARSA	ESENYURT İSTANBUL	413	10
ESENYURT BELEDİYESİ	KAPADIK	255,35	ARSA	ESENYURT İSTANBUL	416	3
ESENYURT BELEDİYESİ	KAPADIK	255,98	ARSA	ESENYURT İSTANBUL	382	16
ESENYURT BELEDİYESİ	KAPADIK	256,01	ARSA	ESENYURT İSTANBUL	322	8
ESENYURT BELEDİYESİ	KAPADIK	259,1	ARSA	ESENYURT İSTANBUL	413	8
ESENYURT BELEDİYESİ	KAPADIK	262,06	YOL	ESENYURT İSTANBUL		707
ESENYURT BELEDİYESİ	KAPADIK	264,53	ARSA	ESENYURT İSTANBUL	413	1
ESENYURT BELEDİYESİ	KAPADIK	275,03	ARSA	ESENYURT İSTANBUL	350	7
ESENYURT BELEDİYESİ	KAPADIK	292,63	ARSA	ESENYURT İSTANBUL	329	21
ESENYURT BELEDİYESİ	KAPADIK	2995,2 5	Arsa	ESENYURT İSTANBUL	308	18
ESENYURT BELEDİYESİ	KAPADIK	3037,8 7	ARSA	ESENYURT İSTANBUL	303	6
ESENYURT BELEDİYESİ	KAPADIK	3083,0 3	ARSA	ESENYURT İSTANBUL	308	7
ESENYURT BELEDİYESİ	KAPADIK	3098,6 6	ARSA (YOL)	ESENYURT İSTANBUL	421	1

ESENYURT BELEDİYESİ	KAPADIK	313,37	ARSA	ESENYURT İSTANBUL	416	1
ESENYURT BELEDİYESİ	KAPADIK	315,34	Arsa	ESENYURT İSTANBUL	404	8
ESENYURT BELEDİYESİ	KAPADIK	3153,13	Arsa	ESENYURT İSTANBUL	194	8
ESENYURT BELEDİYESİ	KAPADIK	3174,92	ARSA	ESENYURT İSTANBUL	270	8
ESENYURT BELEDİYESİ	KAPADIK	3192,8	Arsa	ESENYURT İSTANBUL	338	4
ESENYURT BELEDİYESİ	KAPADIK	323,38	Arsa	ESENYURT İSTANBUL	400	1
ESENYURT BELEDİYESİ	KAPADIK	337,45	ARSA	ESENYURT İSTANBUL	418	12
ESENYURT BELEDİYESİ	KAPADIK	34,15	ARSA	ESENYURT İSTANBUL	340	26
ESENYURT BELEDİYESİ	KAPADIK	3499,87	ARSA	ESENYURT İSTANBUL	303	7
ESENYURT BELEDİYESİ	KAPADIK	3555,03	ARSA	ESENYURT İSTANBUL	381	1
ESENYURT BELEDİYESİ	KAPADIK	3597,01	ARSA	ESENYURT İSTANBUL	429	4
ESENYURT BELEDİYESİ	KAPADIK	360,98	ARSA	ESENYURT İSTANBUL	322	13
ESENYURT BELEDİYESİ	KAPADIK	360,98	ARSA	ESENYURT İSTANBUL	382	19
ESENYURT BELEDİYESİ	KAPADIK	360,99	Arsa	ESENYURT İSTANBUL	430	1
ESENYURT BELEDİYESİ	KAPADIK	361,01	ARSA	ESENYURT İSTANBUL	432	1
ESENYURT BELEDİYESİ	KAPADIK	3625,52	ARSA	ESENYURT İSTANBUL	308	21
ESENYURT BELEDİYESİ	KAPADIK	369,03	ARSA	ESENYURT İSTANBUL	411	14
ESENYURT BELEDİYESİ	KAPADIK	377,15	ARSA	ESENYURT İSTANBUL	416	4
ESENYURT BELEDİYESİ	KAPADIK	3930,29	Arsa	ESENYURT İSTANBUL	305	52
ESENYURT BELEDİYESİ	KAPADIK	4441,09	ARSA	ESENYURT İSTANBUL	275	8
ESENYURT BELEDİYESİ	KAPADIK	4471,43	Arsa	ESENYURT İSTANBUL	305	50
ESENYURT BELEDİYESİ	KAPADIK	4478,83	ARSA	ESENYURT İSTANBUL	308	22
ESENYURT BELEDİYESİ	KAPADIK	483,98	Arsa	ESENYURT İSTANBUL	338	3
ESENYURT BELEDİYESİ	KAPADIK	483,99	Arsa	ESENYURT İSTANBUL	338	5
ESENYURT BELEDİYESİ	KAPADIK	484,02	Arsa	ESENYURT İSTANBUL	250	10
ESENYURT BELEDİYESİ	KAPADIK	48938,4	ARSA	ESENYURT İSTANBUL	322	10
ESENYURT BELEDİYESİ	KAPADIK	5,4	ARSA	ESENYURT İSTANBUL	329	26

ESENYURT BELEDİYESİ	KAPADIK	502,17	İMAR YOLU	ESENYURT İSTANBUL		746
ESENYURT BELEDİYESİ	KAPADIK	51,95	ARSA	ESENYURT İSTANBUL	215	9
ESENYURT BELEDİYESİ	KAPADIK	5480,14	ARSA	ESENYURT İSTANBUL	380	1
ESENYURT BELEDİYESİ	KAPADIK	5679,75	ARSA	ESENYURT İSTANBUL	308	20
ESENYURT BELEDİYESİ	KAPADIK	6198,95	arsa	ESENYURT İSTANBUL	308	23
ESENYURT BELEDİYESİ	KAPADIK	627,65	YOL	ESENYURT İSTANBUL		764
ESENYURT BELEDİYESİ	KAPADIK	6691,95	arsa	ESENYURT İSTANBUL	308	24
ESENYURT BELEDİYESİ	KAPADIK	7041,02	Arsa	ESENYURT İSTANBUL	140	12
ESENYURT BELEDİYESİ	KAPADIK	728,54	Arsa	ESENYURT İSTANBUL	250	7
ESENYURT BELEDİYESİ	KAPADIK	73,15	TRAFYO YERİ	ESENYURT İSTANBUL		726
ESENYURT BELEDİYESİ	KAPADIK	74,47	TRAFYO YERİ	ESENYURT İSTANBUL		727
ESENYURT BELEDİYESİ	KAPADIK	78,27	TRAFYO YERİ	ESENYURT İSTANBUL		729
ESENYURT BELEDİYESİ	KAPADIK	78,83	ARSA	ESENYURT İSTANBUL	417	10
ESENYURT BELEDİYESİ	KAPADIK	8000	Arsa (İLİSE ALANI )	ESENYURT İSTANBUL	239	4
ESENYURT BELEDİYESİ	KAPADIK	8094,94	Arsa	ESENYURT İSTANBUL	250	8
ESENYURT BELEDİYESİ	KAPADIK	89,44	ARSA	ESENYURT İSTANBUL	419	5
ESENYURT BELEDİYESİ	KAPADIK	91,18	TRAFYO YERİ	ESENYURT İSTANBUL		728
ESENYURT BELEDİYESİ	KAPADIK	93,85	Arsa	ESENYURT İSTANBUL	400	9
ESENYURT BELEDİYESİ	KAPADIK	93,85	Arsa	ESENYURT İSTANBUL	400	10
ESENYURT BELEDİYESİ	KAPADIK	97,09	ARSA	ESENYURT İSTANBUL	417	13
ESENYURT BELEDİYESİ	KAPADIK	970,71	YOL	ESENYURT İSTANBUL		708

**E.EK 5:BÜTÇE BİLGİLERİ TABLOSU (GELİR)**

BÜTÇE BİLGİLERİ TABLOSU								
İDARE/HARC AMA BİRİMİ	Mali Hizmetler Müdürlüğü							
BÜTÇE YILI	2013							
EKONOMİK KODLAR (1.DÜZEY)	AÇIKLAMA	2010 Gerçekleşme	2011 Gerçekleşme	2012 Gerçekleşme	2013 Gerçekleşme	2014 Tahmin	2015 Tahmin	2016 Tahmin
1	Vergi Gelirleri	135.602.697,81	175.184.303,57	193.726.421,24	221.963.278,79	235.760.000,00	245.190.400,00	254.998.016,00
2	Teşebbüs ve Mülkiyet Gelirleri	1.096.229,42	1.498.095,80	547.173,64	1.839.802,58	2.640.000,00	2.745.600,00	2.855.424,00
3	Alınan Bağış ve Yardımlar	352.500,00	443.661,12	148.638,90	123.694,46	750.000,00	780.000,00	811.200,00
4	Diğer Gelirler	43.564.139,02	66.371.335,76	73.373.309,55	93.345.010,53	97.400.000,00	101.296.000,00	105.347.840,00
5	Sermaye Gelirleri	35.009.044,96	23.546.911,90	19.502.655,51	70.584.274,43	15.000.000,00	15.600.000,00	16.224.000,00
6	Red ve İadeler (-)	0,00	0,00	0,00	0,00	-50.000,00	-52.000,00	-54.080,00
	<b>TOPLAM</b>	<b>215.624.611,21</b>	<b>267.044.308,15</b>	<b>287.298.198,84</b>	<b>387.856.060,79</b>	<b>351.500.000,00</b>	<b>365.560.000,00</b>	<b>380.182.400,00</b>

**F. EK 6: BÜTÇE BİLGİLERİ TABLOSU (GİDER)**

BÜTÇE BİLGİLERİ TABLOSU							
Mali Hizmetler Müdürlüğü							
2013							
AÇIKLAMA	2010 Gerçekleşme	2011 Gerçekleşme	2012 Gerçekleşme	2013 Gerçekleşme	2014 Tahmin	2015 Tahmin	2016 Tahmin
Personel Giderleri	10.992.435,96	12.075.559,03	14.016.667,83	16.377.042,94	17.515.000,00	18.215.600,00	18.944.224,00
SGK Devlet Primi Giderleri	1.380.890,35	1.458.248,31	1.610.192,41	1.978.945,38	2.431.500,00	2.528.760,00	2.629.910,40
Mal ve Hizm.Alım Giderleri	64.421.707,34	97.606.893,24	139.465.479,59	195.603.048,68	139.071.000,00	144.633.840,00	150.419.193,60
Faiz Giderleri	5.853.581,86	15.950.617,41	14.254.320,62	18.843.755,83	6.570.000,00	6.832.800,00	7.106.112,00
Cari Transferler	3.700.059,01	14.622.315,24	30.371.676,55	34.755.199,50	13.567.500,00	14.110.200,00	14.674.608,00
Sermaye Giderleri	141.258.841,12	178.948.433,66	188.887.892,59	179.884.438,23	152.185.000,00	158.272.400,00	164.603.296,00
Sermaye Transferleri	0,00	186.238,82	41.204,57	160.871,37	150.000,00	156.000,00	162.240,00
Borç Verme	0,00	6.250,00	0,00	600,00	10.000,00	10.400,00	10.816,00
Yedek Ödenekler	0,00	0,00	0,00	0,00	20.000.000,00	20.800.000,00	21.632.000,00
<b>TOPLAM</b>	<b>227.607.515,64</b>	<b>320.854.555,71</b>	<b>388.657.434,16</b>	<b>447.603.901,93</b>	<b>351.500.000,00</b>	<b>365.560.000,00</b>	<b>380.182.400,00</b>

**G.EK 7 : 2013 YILI MALİ YILI BİLANÇOSU**

**ESENYURT BELEDİYESİ**  
**2013 YILI BİLANÇOSU**

AKTİF		2011	2012	2013	PASİF		2011	2012	2013
1	<b>DÖNEN VARLIKLAR</b>	<b>335.359.819,35</b>	<b>370.285.237,34</b>	<b>325.634.604,85</b>	3	<b>KISA VADELİ YABANCI</b>	<b>243.572.293,53</b>	<b>344.254.940,72</b>	<b>394.322.228,01</b>
10	Hazır Değerler	4.918.353,25	4.501.397,59	259.005,46	30	Kısa Vadeli İç Mali Borçlar	21.000.292,76	54.444.463,39	47.332.387,15
100	Kasa Hesabi	0,00	2.177.778,82	0,00	300	Banka Kredileri Hesabi	4.063.711,17	38.019.481,80	32.516.165,06
101	Alınan Çekler Hesabi	11.490,00	11.490,00	0,00	303	Kamu İdarelerine Mali Borçlar Hesabi	56.581,59	56.581,59	56.581,59
102	Banka Hesabi	2.750.400,40	3.338.496,46	3.505.317,55	309	Kısa Vadeli Diğer İç Mali Borçlar Hesabi	16.880.000,00	16.368.400,00	14.759.640,50
103	Verilen Çekler Ve Hesabi (-)	-1.607.715,40	-6.421.017,20	-4.463.548,43	31	Kısa Vadeli Dış Mali Borçlar	0,00	0,00	0,00
108	Diğer Hazır Değerler	0,00	0,00	0,00	32	Faaliyet Borçları	68.749.887,16	95.952.339,11	124.775.967,67
109	Banka Kredi Kartlarından	3.764.178,25	5.394.649,51	1.217.236,34	320	Bütçe Emanetleri Hesabi	68.749.887,16	95.952.339,11	124.775.967,67
11	Menkul Kıymetler	37.065.521,36	37.065.521,36	14.986.691,66	33	Emanet Yabancı Kaynaklar	32.560.497,50	39.790.462,56	47.013.875,80
118	Diğer Menkul Kıymet Ve	37.065.521,36	37.065.521,36	14.986.691,66	330	Alınan Depozito Ve Teminatlar Hesabi	21.993.553,51	29.439.781,55	32.930.840,48
12	Faaliyet Alacakları	157.673.285,49	147.529.366,64	123.817.228,31	333	Emanetler Hesabi	10.566.943,99	10.350.681,01	14.083.035,32
120	Gelirlerden Alacaklar	0,00	0,00	0,00	36	Ödenecek Vergi ve Diğer Yükümlülükler	121.261.468,91	150.510.770,08	172.507.537,03
121	Gelirlerden Takipli	157.673.285,49	147.529.366,64	123.802.333,67	360	Ödenecek Vergi Ve Fonlar Hesabi	2.047.699,52	2.931.663,82	5.042.019,31
122	Gelirlerden Tecilli Ve Hesabi	0,00	0,00	0,00	361	Ödenecek Sosyal Güvenlik Kesintileri	3.258.698,73	0,00	3.991.504,00
126	Verilen Depozito ve	0,00	0,00	14.894,64	362	Fonlar Veya Diğer Kamu İdareleri Adına	38.297.960,36	68.121.198,16	103.819.557,55
13	Kurum Alacakları	0,00	0,00	0,00	363	Kamu İdareleri Payları Hesabi	8.176.688,45	7.705.308,42	8.122.823,31
14	Diğer Alacaklar	207.499,77	310.253,05	347.406,21	368	Vadesi Geçmiş, Ertelemiş Veya	69.480.421,85	71.752.599,68	51.531.632,86
140	Kişilerden Alacaklar	207.499,77	310.253,05	347.406,21	37	Borç ve Gider Karşılıkları	0,00	0,00	161.899,13
15	Stoklar	0,00	3.060.750,03	6.776.025,51	372	Kıdem Tazminatı Karşılığı Hesabi	0,00	0,00	161.899,13
150	İlk Madde Ve Malzeme	0,00	3.060.750,03	6.776.025,51	38	Gelecek Aylara Ait Gelirler ve Gider	0,00	3.556.758,38	2.094.700,02
19	Diğer Dönen Varlıklar	135.495.159,48	177.817.948,67	179.448.247,70	381	Gider Tahakkukları Hesabi	0	3.556.758,38	2.094.700,02
190	Devreden Katma Değer	135.495.159,48	177.817.948,67	179.448.247,70	39	Diğer Kısa Vadeli Yabancı Kaynaklar	147,20	147,20	435.861,21
191	İndirilecek Katma Değer	0,00	0,00	0,00	391	Hesaplanan Katma Değer Vergisi Hesabi	0,00	0,00	435.714,01
197	Sayım Noksanları Hesabi	0,00	0,00	0,00	397	Sayım Fazlaları Hesabi	147,20	147,20	147,20
2	<b>DURAN VARLIKLAR</b>	<b>333.905.285,09</b>	<b>687.307.854,55</b>	<b>894.953.136,66</b>	4	<b>UZUN VADELİ YABANCI</b>	<b>29.447.199,06</b>	<b>28.869.398,24</b>	<b>38.866.372,67</b>
24	Mali Duran Varlıklar	6.250,00	6.250,00	2.552.265,22	40	Uzun Vadeli İç Mali Borçlar	26.477.780,01	24.733.078,37	35.225.330,19
240	Mali Kuruluşlara Yatırılan	0,00	0,00	2.545.415,22	400	Banka Kredileri Hesabi	26.477.780,01	24.733.078,37	35.225.330,19
241	Mal Ve Hizmet Üreten Sermaye	6.250,00	6.250,00	6.850,00	41	Uzun Vadeli Dış Mali Borçlar	0,00	0,00	0,00
25	Maddi Duran Varlıklar	333.899.035,09	686.635.284,55	889.963.811,58	43	Diğer Borçlar	2.969.419,05	2.969.419,05	2.969.419,05
250	Arazi Ve Arsalar Hesabi	18.396.511,60	184.412.738,65	203.155.849,86	438	Kamuya ait Ert.veya Taksit.Borç	2.969.419,05	2.969.419,05	2.969.419,05
251	Yeraltı Ve Yüstü	72.788.381,37	96.322.905,44	166.157.777,61	48	Gelecek Yıllara Ait Gelirler	0	1.166.900,82	671.623,43
252	Binalar Hesabi	36.160.679,28	139.755.462,95	162.422.554,42	481	Gider Tahakkukları Hesabi	0	1.166.900,82	671.623,43
253	Tesis, Makine Ve	829.045,60	1.066.348,86	1.432.135,96	5	ÖZ KAYNAKLAR	396.245.611,85	684.468.752,93	787.399.140,83
254	Taahhütler Hesabi	1.611.056,00	3.915.454,93	3.915.454,93	50	Net Değer-Sermaye	3.670.451,24	287.381.916,68	336.329.690,15
255	Demirbaşlar Hesabi	3.858.820,34	5.576.987,15	8.162.585,08	500	Net Değer Hesabi	3.670.451,24	287.381.916,68	336.329.690,15
258	Yapılmakta Olan	200.254.540,90	255.585.386,57	344.717.453,72	57	Geçmiş Yıllar Olumlu Faaliyet Sonuçları	358.679.979,57	392.575.160,61	397.086.836,25
26	Maddi Olmayan Duran	0,00	666.320,00	2.437.059,86	570	Geçmiş Yıllar Olumlu Faaliyet Sonuçları	358.679.979,57	392.575.160,61	397.086.836,25
260	Haklar Hesabi	0,00	666.320,00	2.437.059,86	58	Geçmiş Yıllar Olumsuz Faaliyet Sonuçları	0,00	0,00	0,00
28	Gelecek Yıllara Ait	0,00	0,00	0,00	59	Dönem Faaliyet Sonuçları	33.895.181,04	4.511.675,64	53.982.614,43
29	Diğer Duran Varlıklar	0,00	0,00	0,00	590	Dönem Olumlu Faaliyet Sonucu Hesabi	33.895.181,04	4.511.675,64	53.982.614,43
	<b>AKTİF TOPLAMI</b>	<b>669.265.104,44</b>	<b>1.057.593.091,89</b>	<b>1.220.587.741,51</b>		<b>PASİF TOPLAMI</b>	<b>669.265.104,44</b>	<b>1.057.593.091,89</b>	<b>1.220.587.741,51</b>
	<b>BÜTÇE NOTLARI</b>	<b>2011</b>	<b>2012</b>	<b>2013</b>		<b>BÜTÇE NOTLARI</b>	<b>2011</b>	<b>2012</b>	<b>2013</b>

9	NAZIM HESAPLAR	391.472.164,76	79.810.036,38	163.887.359,21	9	NAZIM HESAPLAR	391.472.164,76	79.810.036,38	163.887.359,21
90	Ödenek Hesapları	320.854.555,71			90	Ödenek Hesapları	320.854.555,71	0,00	0,00
900	Gönderilecek Bütçe				901	Bütçe Ödenekleri Hesabı	320.854.555,71	0,00	0,00
905	Ödenekli Giderler Hesabı	320.854.555,71			91	Nakit Dışı Teminat ve Kişilere Ait Menkul	70.617.609,05	79.810.036,38	84.924.802,78
91	Nakit Dışı Teminat ve Kıymet Hesabı	70.617.609,05	79.810.036,38	84.924.802,78	911	Teminat Mektupları Emanetleri Hesabı	70.617.609,05	79.810.036,38	84.924.802,78
910	Teminat Mektupları	70.617.609,05	79.810.036,38	84.924.802,78	92	Taahhüt Hesapları	0,00	0,00	78.962.556,43
92	Taahhüt Hesapları	0,00	0,00	78.962.556,43	921	Gider Taahhütleri Karşılığı	0,00	0,00	78.962.556,43
920	Gider Taahhütleri Hesabı	0,00	0,00	78.962.556,43					
	<b>NOTLAR TOPLAMI</b>	<b>391.472.164,76</b>	<b>79.810.036,38</b>	<b>163.887.359,21</b>		<b>NOTLAR TOPLAMI</b>	<b>391.472.164,76</b>	<b>78.810.036,38</b>	<b>163.887.359,21</b>

## ***H. EK 8: ÜST YÖNETİCİ ÖZGEÇMİŞİ***



**Belediye Başkanı Necmi KADIOĞLU**

1954 yılında Gümüşhane’de doğdu. 1972 yılında Gümrük Müşaviri olarak başladığı iş hayatını çeşitli şirketlerde yöneticilik yaparak sürdürdü.

1980-82 yılları arasında Almanya ve İngiltere’de bulunarak dil eğitimi gördü.

Daha sonra 6 yıl Mekke’de Türk-Suudi ortaklığı olan bir firmada Finansman Müdürü olarak çalıştı.

1992–93 yıllarında Kâğıthane Belediyesi Başkan Başdanışmanlığı görevinde bulundu. 1994 yılında İstanbul Büyükşehir Belediyesinde Başkan Danışmanı olarak göreve başlayan Kadioğlu, daha sonra İstanbul Büyükşehir Belediyesi İştirakler Daire Başkanlığı görevine devam etti. Necmi Kadioğlu dönemin İstanbul Büyükşehir Belediye Başkanı şimdiki Başbakanımız Recep Tayyip Erdoğan ile İstanbullular’a hizmet etti.

2004 yerel seçimlerinde Esenyurt Ak Parti’den Belediye Başkan Adayı olan Necmi Kadioğlu, halkın büyük teveccühü ile seçimi kazanarak Esenyurt halkına hizmet vermek için kolları sıvadı. Kadioğlu, evli ve 6 çocuk babası olup, İngilizce, Almanca ve Arapça biliyor.



## ***İ.EK 9 : İÇ KONTROL GÜVENCE BEYANLARI***

### **MALİ HİZMETLER BİRİM YÖNETİCİSİNİN BEYANI**

**Mali hizmetler birim yöneticisi** olarak yetkim dahilinde;

Bu idarede, faaliyetlerin mali yönetim ve kontrol mevzuatı ile diğer mevzuata uygun olarak yürütüldüğünü, kamu kaynaklarının etkili, ekonomik ve verimli bir şekilde kullanılmasını temin etmek üzere iç kontrol süreçlerinin işletildiğini, izlendiğini ve gerekli tedbirlerin alınması için düşünce ve önerilerimin zamanında üst yöneticiye raporlandığını beyan ederim.

İdaremizin 2013— yılı Faaliyet Raporunun “III/A- Mali Bilgiler” bölümünde yer alan bilgilerin güvenilir, tam ve doğru olduğunu teyit ederim. ..../03/2014-Esenyurt

**Mehmet ŞAHİN**  
**Mali Hizmetler Müdürü**

### **HARCAMA YETKİLİSİNİN BEYANI**

**Harcama yetkilisi** olarak yetkim dahilinde;

Bu raporda yer alan bilgilerin güvenilir, tam ve doğru olduğunu beyan ederim

Bu raporda açıklanan faaliyetler için idare harcama bütçesinden harcama birimimize tahsis edilmiş kaynakların, ekonomik ve verimli bir şekilde kullanıldığını, görev ve yetki alanım çerçevesinde iç kontrol sisteminin idari ve mali kararlar ile bunlara ilişkin işlemlerin yasallık ve düzenliliği hususunda yeterli güvenceyi sağladığımı ve harcama birimimizde süreç kontrolünün etkin olarak uygulandığını bildiririm.

Bu güvence harcama yetkilisi olarak sahip olduğum bilgi ve değerlendirmeler, iç kontroller, iç denetçi raporları ile Sayıştay raporları gibi bilgim dahilindeki hususlara dayanmaktadır.

Burada raporlanmayan, idarenin menfaatlerine zarar veren herhangi bir husus hakkında bilgim olmadığını beyan ederim.

...../03/2014-Esenyurt

**Abdurrahman ADA**  
**Özel Kalem Müdürü**

### **HARCAMA YETKİLİSİNİN BEYANI**

**Harcama yetkilisi** olarak yetkim dahilinde;

Bu raporda yer alan bilgilerin güvenilir, tam ve doğru olduğunu beyan ederim

Bu raporda açıklanan faaliyetler için idare harcama bütçesinden harcama birimimize tahsis edilmiş kaynakların, ekonomik ve verimli bir şekilde kullanıldığını, görev ve yetki alanım çerçevesinde iç kontrol sisteminin idari ve mali kararlar ile bunlara ilişkin işlemlerin yasallık ve düzenliliği hususunda yeterli güvenceyi sağladığını ve harcama birimizde süreç kontrolünün etkin olarak uygulandığını bildiririm.

Bu güvence harcama yetkilisi olarak sahip olduğum bilgi ve değerlendirmeler, iç kontroller, iç denetçi raporları ile Sayıştay raporları gibi bilgim dahilindeki hususlara dayanmaktadır.

Burada raporlanmayan, idarenin menfaatlerine zarar veren herhangi bir husus hakkında bilgim olmadığını beyan ederim.

...../03/2014-Esenyurt

**Serdal BAHADIR**  
**Yazı İşleri Müdür Vekili**

### **HARCAMA YETKİLİSİNİN BEYANI**

**Harcama yetkilisi** olarak yetkim dahilinde;

Bu raporda yer alan bilgilerin güvenilir, tam ve doğru olduğunu beyan ederim

Bu raporda açıklanan faaliyetler için idare harcama bütçesinden harcama birimimize tahsis edilmiş kaynakların, ekonomik ve verimli bir şekilde kullanıldığını, görev ve yetki alanım çerçevesinde iç kontrol sisteminin idari ve mali kararlar ile bunlara ilişkin işlemlerin yasalık ve düzenliliği hususunda yeterli güvenceyi sağladığını ve harcama birimimizde süreç kontrolünün etkin olarak uygulandığını bildiririm.

Bu güvence harcama yetkilisi olarak sahip olduğum bilgi ve değerlendirmeler, iç kontroller, iç denetçi raporları ile Sayıştay raporları gibi bilgim dahilindeki hususlara dayanmaktadır.

Burada raporlanmayan, idarenin menfaatlerine zarar veren herhangi bir husus hakkında bilgim olmadığını beyan ederim.

...../03/2014-Esenyurt

**Mustafa KARATAY**  
**İnsan Kaynakları ve Eğitim Müdürü**

### **HARCAMA YETKİLİSİNİN BEYANI**

**Harcama yetkilisi** olarak yetkim dahilinde;

Bu raporda yer alan bilgilerin güvenilir, tam ve doğru olduğunu beyan ederim

Bu raporda açıklanan faaliyetler için idare harcama bütçesinden harcama birimimize tahsis edilmiş kaynakların, ekonomik ve verimli bir şekilde kullanıldığını, görev ve yetki alanım çerçevesinde iç kontrol sisteminin idari ve mali kararlar ile bunlara ilişkin işlemlerin yasalık ve düzenliliği hususunda yeterli güvenceyi sağladığını ve harcama birimimizde süreç kontrolünün etkin olarak uygulandığını bildiririm.

Bu güvence harcama yetkilisi olarak sahip olduğum bilgi ve değerlendirmeler, iç kontroller, iç denetçi raporları ile Sayıştay raporları gibi bilgim dahilindeki hususlara dayanmaktadır.

Burada raporlanmayan, idarenin menfaatlerine zarar veren herhangi bir husus hakkında bilgim olmadığını beyan ederim.

...../03/2014-Esenyurt

**Fazlı ASLAN**  
**Teftiş Kurulu Müdür Vekili**

### **HARCAMA YETKİLİSİNİN BEYANI**

**Harcama yetkilisi** olarak yetkim dahilinde;

Bu raporda yer alan bilgilerin güvenilir, tam ve doğru olduğunu beyan ederim

Bu raporda açıklanan faaliyetler için idare harcama bütçesinden harcama birimimize tahsis edilmiş kaynakların, ekonomik ve verimli bir şekilde kullanıldığını, görev ve yetki alanım çerçevesinde iç kontrol sisteminin idari ve mali kararlar ile bunlara ilişkin işlemlerin yasallık ve düzenliliği hususunda yeterli güvenceyi sağladığını ve harcama birimimizde süreç kontrolünün etkin olarak uygulandığını bildiririm.

Bu güvence harcama yetkilisi olarak sahip olduğum bilgi ve değerlendirmeler, iç kontroller, iç denetçi raporları ile Sayıştay raporları gibi bilgim dahilindeki hususlara dayanmaktadır.

Burada raporlanmayan, idarenin menfaatlerine zarar veren herhangi bir husus hakkında bilgim olmadığını beyan ederim.

...../03/2014-Esenyurt

**Mehmet ŞAHİN**  
**Mali Hizmetler Müdürü**

### **HARCAMA YETKİLİSİNİN BEYANI**

**Harcama yetkilisi** olarak yetkim dahilinde;

Bu raporda yer alan bilgilerin güvenilir, tam ve doğru olduğunu beyan ederim

Bu raporda açıklanan faaliyetler için idare harcama bütçesinden harcama birimimize tahsis edilmiş kaynakların, ekonomik ve verimli bir şekilde kullanıldığını, görev ve yetki alanım çerçevesinde iç kontrol sisteminin idari ve mali kararlar ile bunlara ilişkin işlemlerin yasallık ve düzenliliği hususunda yeterli güvenceyi sağladığını ve harcama birimimizde süreç kontrolünün etkin olarak uygulandığını bildiririm.

Bu güvence harcama yetkilisi olarak sahip olduğum bilgi ve değerlendirmeler, iç kontroller, iç denetçi raporları ile Sayıştay raporları gibi bilgim dahilindeki hususlara dayanmaktadır.

Burada raporlanmayan, idarenin menfaatlerine zarar veren herhangi bir husus hakkında bilgim olmadığını beyan ederim.

...../03/2014-Esenyurt

**H.Nükhet DOĞAN**  
**Park ve Bahçeler Müdür Vekili**

### **HARCAMA YETKİLİSİNİN BEYANI**

**Harcama yetkilisi** olarak yetkim dahilinde;

Bu raporda yer alan bilgilerin güvenilir, tam ve doğru olduğunu beyan ederim

Bu raporda açıklanan faaliyetler için idare harcama bütçesinden harcama birimimize tahsis edilmiş kaynakların, ekonomik ve verimli bir şekilde kullanıldığını, görev ve yetki alanım çerçevesinde iç kontrol sisteminin idari ve mali kararlar ile bunlara ilişkin işlemlerin yasallık ve düzenliliği hususunda yeterli güvenceyi sağladığını ve harcama birimimizde süreç kontrolünün etkin olarak uygulandığını bildiririm.

Bu güvence harcama yetkilisi olarak sahip olduğum bilgi ve değerlendirmeler, iç kontroller, iç denetçi raporları ile Sayıştay raporları gibi bilgim dahilindeki hususlara dayanmaktadır.

Burada raporlanmayan, idarenin menfaatlerine zarar veren herhangi bir husus hakkında bilgim olmadığını beyan ederim.

...../03/2014-Esenyurt

**Mahmut KARATAY**  
**Emlak İstimlak Müdür Vekili**



### **HARCAMA YETKİLİSİNİN BEYANI**

**Harcama yetkilisi** olarak yetkim dahilinde;

Bu raporda yer alan bilgilerin güvenilir, tam ve doğru olduğunu beyan ederim

Bu raporda açıklanan faaliyetler için idare harcama bütçesinden harcama birimimize tahsis edilmiş kaynakların, ekonomik ve verimli bir şekilde kullanıldığını, görev ve yetki alanım çerçevesinde iç kontrol sisteminin idari ve mali kararlar ile bunlara ilişkin işlemlerin yasallık ve düzenliliği hususunda yeterli güvenceyi sağladığını ve harcama birimimizde süreç kontrolünün etkin olarak uygulandığını bildiririm.

Bu güvence harcama yetkilisi olarak sahip olduğum bilgi ve değerlendirmeler, iç kontroller, iç denetçi raporları ile Sayıştay raporları gibi bilgim dahilindeki hususlara dayanmaktadır.

Burada raporlanmayan, idarenin menfaatlerine zarar veren herhangi bir husus hakkında bilgim olmadığını beyan ederim.

...../03/2014-Esenyurt

**Faruk DEDEOĞULLARI**  
**İmar ve Şehircilik Müdür Vekili**

### **HARCAMA YETKİLİSİNİN BEYANI**

**Harcama yetkilisi** olarak yetkim dahilinde;

Bu raporda yer alan bilgilerin güvenilir, tam ve doğru olduğunu beyan ederim

Bu raporda açıklanan faaliyetler için idare harcama bütçesinden harcama birimimize tahsis edilmiş kaynakların, ekonomik ve verimli bir şekilde kullanıldığını, görev ve yetki alanım çerçevesinde iç kontrol sisteminin idari ve mali kararlar ile bunlara ilişkin işlemlerin yasallık ve düzenliliği hususunda yeterli güvenceyi sağladığımı ve harcama birimimizde süreç kontrolünün etkin olarak uygulandığını bildiririm.

Bu güvence harcama yetkilisi olarak sahip olduğum bilgi ve değerlendirmeler, iç kontroller, iç denetçi raporları ile Sayıştay raporları gibi bilgim dahilindeki hususlara dayanmaktadır.

Burada raporlanmayan, idarenin menfaatlerine zarar veren herhangi bir husus hakkında bilgim olmadığını beyan ederim.

...../03/2014-Esenyurt

**İbrahim TERZİOĞLU**  
**Etüd Proje Müdür Vekili**

### **HARCAMA YETKİLİSİNİN BEYANI**

**Harcama yetkilisi** olarak yetkim dahilinde;

Bu raporda yer alan bilgilerin güvenilir, tam ve doğru olduğunu beyan ederim

Bu raporda açıklanan faaliyetler için idare harcama bütçesinden harcama birimimize tahsis edilmiş kaynakların, ekonomik ve verimli bir şekilde kullanıldığını, görev ve yetki alanım çerçevesinde iç kontrol sisteminin idari ve mali kararlar ile bunlara ilişkin işlemlerin yasallık ve düzenliliği hususunda yeterli güvenceyi sağladığını ve harcama birimizde süreç kontrolünün etkin olarak uygulandığını bildiririm.

Bu güvence harcama yetkilisi olarak sahip olduğum bilgi ve değerlendirmeler, iç kontroller, iç denetçi raporları ile Sayıştay raporları gibi bilgim dahilindeki hususlara dayanmaktadır.

Burada raporlanmayan, idarenin menfaatlerine zarar veren herhangi bir husus hakkında bilgim olmadığını beyan ederim.

...../03/2014-Esenyurt

**Fikret MUTLU**  
**Ruhsat ve Denetim Müdür Vekili**

### **HARCAMA YETKİLİSİNİN BEYANI**

**Harcama yetkilisi** olarak yetkim dahilinde;

Bu raporda yer alan bilgilerin güvenilir, tam ve doğru olduğunu beyan ederim

Bu raporda açıklanan faaliyetler için idare harcama bütçesinden harcama birimimize tahsis edilmiş kaynakların, ekonomik ve verimli bir şekilde kullanıldığını, görev ve yetki alanım çerçevesinde iç kontrol sisteminin idari ve mali kararlar ile bunlara ilişkin işlemlerin yasallık ve düzenliliği hususunda yeterli güvenceyi sağladığımı ve harcama birimimizde süreç kontrolünün etkin olarak uygulandığını bildiririm.

Bu güvence harcama yetkilisi olarak sahip olduğum bilgi ve değerlendirmeler, iç kontroller, iç denetçi raporları ile Sayıştay raporları gibi bilgim dahilindeki hususlara dayanmaktadır.

Burada raporlanmayan, idarenin menfaatlerine zarar veren herhangi bir husus hakkında bilgim olmadığını beyan ederim.

...../03/2014-Esenyurt

**U.İbrahim BİLİCİ**  
**Fen İşleri Müdür Vekili**

### **HARCAMA YETKİLİSİNİN BEYANI**

**Harcama yetkilisi** olarak yetkim dahilinde;

Bu raporda yer alan bilgilerin güvenilir, tam ve doğru olduğunu beyan ederim

Bu raporda açıklanan faaliyetler için idare harcama bütçesinden harcama birimimize tahsis edilmiş kaynakların, ekonomik ve verimli bir şekilde kullanıldığını, görev ve yetki alanım çerçevesinde iç kontrol sisteminin idari ve mali kararlar ile bunlara ilişkin işlemlerin yasallık ve düzenliliği hususunda yeterli güvenceyi sağladığını ve harcama birimimizde süreç kontrolünün etkin olarak uygulandığını bildiririm.

Bu güvence harcama yetkilisi olarak sahip olduğum bilgi ve değerlendirmeler, iç kontroller, iç denetçi raporları ile Sayıştay raporları gibi bilgim dahilindeki hususlara dayanmaktadır.

Burada raporlanmayan, idarenin menfaatlerine zarar veren herhangi bir husus hakkında bilgim olmadığını beyan ederim.

...../03/2014-Esenyurt

**İdris METE**

**Kültür ve Sosyal İşler Müdür Vekili**

### **HARCAMA YETKİLİSİNİN BEYANI**

**Harcama yetkilisi** olarak yetkim dahilinde;

Bu raporda yer alan bilgilerin güvenilir, tam ve doğru olduğunu beyan ederim

Bu raporda açıklanan faaliyetler için idare harcama bütçesinden harcama birimimize tahsis edilmiş kaynakların, ekonomik ve verimli bir şekilde kullanıldığını, görev ve yetki alanım çerçevesinde iç kontrol sisteminin idari ve mali kararlar ile bunlara ilişkin işlemlerin yasalık ve düzenliliği hususunda yeterli güvenceyi sağladığını ve harcama birimimizde süreç kontrolünün etkin olarak uygulandığını bildiririm.

Bu güvence harcama yetkilisi olarak sahip olduğum bilgi ve değerlendirmeler, iç kontroller, iç denetçi raporları ile Sayıştay raporları gibi bilgim dahilindeki hususlara dayanmaktadır.

Burada raporlanmayan, idarenin menfaatlerine zarar veren herhangi bir husus hakkında bilgim olmadığını beyan ederim.  
...../03/2014-Esenyurt

**Gülhizar KURTBAY**  
**Hukuk İşleri Müdür Vekili**

### **HARCAMA YETKİLİSİNİN BEYANI**

**Harcama yetkilisi** olarak yetkim dahilinde;

Bu raporda yer alan bilgilerin güvenilir, tam ve doğru olduğunu beyan ederim

Bu raporda açıklanan faaliyetler için idare harcama bütçesinden harcama birimimize tahsis edilmiş kaynakların, ekonomik ve verimli bir şekilde kullanıldığını, görev ve yetki alanım çerçevesinde iç kontrol sisteminin idari ve mali kararlar ile bunlara ilişkin işlemlerin yasalık ve düzenliliği hususunda yeterli güvenceyi sağladığını ve harcama birimimizde süreç kontrolünün etkin olarak uygulandığını bildiririm.

Bu güvence harcama yetkilisi olarak sahip olduğum bilgi ve değerlendirmeler, iç kontroller, iç denetçi raporları ile Sayıştay raporları gibi bilgim dahilindeki hususlara dayanmaktadır.

Burada raporlanmayan, idarenin menfaatlerine zarar veren herhangi bir husus hakkında bilgim olmadığını beyan ederim.

...../03/2014-Esenyurt

**M.Salim Bilen**  
**Çevre Koruma ve Kontrol Müdürü**

### **HARCAMA YETKİLİSİNİN BEYANI**

**Harcama yetkilisi** olarak yetkim dahilinde;

Bu raporda yer alan bilgilerin güvenilir, tam ve doğru olduğunu beyan ederim

Bu raporda açıklanan faaliyetler için idare harcama bütçesinden harcama birimimize tahsis edilmiş kaynakların, ekonomik ve verimli bir şekilde kullanıldığını, görev ve yetki alanım çerçevesinde iç kontrol sisteminin idari ve mali kararlar ile bunlara ilişkin işlemlerin yasallık ve düzenliliği hususunda yeterli güvenceyi sağladığımı ve harcama birimimizde süreç kontrolünün etkin olarak uygulandığını bildiririm.

Bu güvence harcama yetkilisi olarak sahip olduğum bilgi ve değerlendirmeler, iç kontroller, iç denetçi raporları ile Sayıştay raporları gibi bilgim dahilindeki hususlara dayanmaktadır.

Burada raporlanmayan, idarenin menfaatlerine zarar veren herhangi bir husus hakkında bilgim olmadığını beyan ederim.

...../03/2014-Esenyurt

**Muhammed TAŞBENT**  
**Zabıta Müdür Vekili**



### **HARCAMA YETKİLİSİNİN BEYANI**

**Harcama yetkilisi** olarak yetkim dahilinde;

Bu raporda yer alan bilgilerin güvenilir, tam ve doğru olduğunu beyan ederim

Bu raporda açıklanan faaliyetler için idare harcama bütçesinden harcama birimimize tahsis edilmiş kaynakların, ekonomik ve verimli bir şekilde kullanıldığını, görev ve yetki alanım çerçevesinde iç kontrol sisteminin idari ve mali kararlar ile bunlara ilişkin işlemlerin yasallık ve düzenliliği hususunda yeterli güvenceyi sağladığını ve harcama birimizde süreç kontrolünün etkin olarak uygulandığını bildiririm.

Bu güvence harcama yetkilisi olarak sahip olduğum bilgi ve değerlendirmeler, iç kontroller, iç denetçi raporları ile Sayıştay raporları gibi bilgim dahilindeki hususlara dayanmaktadır.

Burada raporlanmayan, idarenin menfaatlerine zarar veren herhangi bir husus hakkında bilgim olmadığını beyan ederim.

...../03/2014-Esenyurt

**Hüseyin KILIÇ**  
**Sağlık İşleri Müdür Vekili**

### **HARCAMA YETKİLİSİNİN BEYANI**

**Harcama yetkilisi** olarak yetkim dahilinde;

Bu raporda yer alan bilgilerin güvenilir, tam ve doğru olduğunu beyan ederim

Bu raporda açıklanan faaliyetler için idare harcama bütçesinden harcama birimimize tahsis edilmiş kaynakların, ekonomik ve verimli bir şekilde kullanıldığını, görev ve yetki alanım çerçevesinde iç kontrol sisteminin idari ve mali kararlar ile bunlara ilişkin işlemlerin yasalık ve düzenliliği hususunda yeterli güvenceyi sağladığını ve harcama birimimizde süreç kontrolünün etkin olarak uygulandığını bildiririm.

Bu güvence harcama yetkilisi olarak sahip olduğum bilgi ve değerlendirmeler, iç kontroller, iç denetçi raporları ile Sayıştay raporları gibi bilgim dahilindeki hususlara dayanmaktadır.

Burada raporlanmayan, idarenin menfaatlerine zarar veren herhangi bir husus hakkında bilgim olmadığını beyan ederim.  
...../03/2014-Esenyurt

**Hüseyin KILIÇ**  
**Veteriner İşleri Müdürü**

### **HARCAMA YETKİLİSİNİN BEYANI**

**Harcama yetkilisi** olarak yetkim dahilinde;

Bu raporda yer alan bilgilerin güvenilir, tam ve doğru olduğunu beyan ederim

Bu raporda açıklanan faaliyetler için idare harcama bütçesinden harcama birimimize tahsis edilmiş kaynakların, ekonomik ve verimli bir şekilde kullanıldığını, görev ve yetki alanım çerçevesinde iç kontrol sisteminin idari ve mali kararlar ile bunlara ilişkin işlemlerin yasalık ve düzenliliği hususunda yeterli güvenceyi sağladığını ve harcama birimimizde süreç kontrolünün etkin olarak uygulandığını bildiririm.

Bu güvence harcama yetkilisi olarak sahip olduğum bilgi ve değerlendirmeler, iç kontroller, iç denetçi raporları ile Sayıştay raporları gibi bilgim dahilindeki hususlara dayanmaktadır.

Burada raporlanmayan, idarenin menfaatlerine zarar veren herhangi bir husus hakkında bilgim olmadığını beyan ederim.  
...../03/2014-Esenyurt

**Ziya SEYMEN**  
**Temizlik İşleri Müdürü**

### **HARCAMA YETKİLİSİNİN BEYANI**

**Harcama yetkilisi** olarak yetkim dahilinde;

Bu raporda yer alan bilgilerin güvenilir, tam ve doğru olduğunu beyan ederim

Bu raporda açıklanan faaliyetler için idare harcama bütçesinden harcama birimimize tahsis edilmiş kaynakların, ekonomik ve verimli bir şekilde kullanıldığını, görev ve yetki alanım çerçevesinde iç kontrol sisteminin idari ve mali kararlar ile bunlara ilişkin işlemlerin yasallık ve düzenliliği hususunda yeterli güvenceyi sağladığımı ve harcama birimimizde süreç kontrolünün etkin olarak uygulandığını bildiririm.

Bu güvence harcama yetkilisi olarak sahip olduğum bilgi ve değerlendirmeler, iç kontroller, iç denetçi raporları ile Sayıştay raporları gibi bilgim dahilindeki hususlara dayanmaktadır.

Burada raporlanmayan, idarenin menfaatlerine zarar veren herhangi bir husus hakkında bilgim olmadığını beyan ederim.

...../03/2014-Esenyurt

**Nebahat BAŞALAN**  
**Yapı Kontrol Müdür Vekili**

### **HARCAMA YETKİLİSİNİN BEYANI**

**Harcama yetkilisi** olarak yetkim dahilinde;

Bu raporda yer alan bilgilerin güvenilir, tam ve doğru olduğunu beyan ederim

Bu raporda açıklanan faaliyetler için idare harcama bütçesinden harcama birimimize tahsis edilmiş kaynakların, ekonomik ve verimli bir şekilde kullanıldığını, görev ve yetki alanım çerçevesinde iç kontrol sisteminin idari ve mali kararlar ile bunlara ilişkin işlemlerin yasallık ve düzenliliği hususunda yeterli güvenceyi sağladığını ve harcama birimimizde süreç kontrolünün etkin olarak uygulandığını bildiririm.

Bu güvence harcama yetkilisi olarak sahip olduğum bilgi ve değerlendirmeler, iç kontroller, iç denetçi raporları ile Sayıştay raporları gibi bilgim dahilindeki hususlara dayanmaktadır.

Burada raporlanmayan, idarenin menfaatlerine zarar veren herhangi bir husus hakkında bilgim olmadığını beyan ederim.

...../03/2014-Esenyurt

**Yılmaz KIZILYEL**  
**Destek Hizmetler Müdürü**

### **HARCAMA YETKİLİSİNİN BEYANI**

**Harcama yetkilisi** olarak yetkim dahilinde;

Bu raporda yer alan bilgilerin güvenilir, tam ve doğru olduğunu beyan ederim

Bu raporda açıklanan faaliyetler için idare harcama bütçesinden harcama birimimize tahsis edilmiş kaynakların, ekonomik ve verimli bir şekilde kullanıldığını, görev ve yetki alanım çerçevesinde iç kontrol sisteminin idari ve mali kararlar ile bunlara ilişkin işlemlerin yasalık ve düzenliliği hususunda yeterli güvenceyi sağladığını ve harcama birimimizde süreç kontrolünün etkin olarak uygulandığını bildiririm.

Bu güvence harcama yetkilisi olarak sahip olduğum bilgi ve değerlendirmeler, iç kontroller, iç denetçi raporları ile Sayıştay raporları gibi bilgim dahilindeki hususlara dayanmaktadır.

Burada raporlanmayan, idarenin menfaatlerine zarar veren herhangi bir husus hakkında bilgim olmadığını beyan ederim.  
...../03/2014-Esenyurt

**Murat DOĞAN**  
**Sosyal Yardım İşleri Müdürü**

### **HARCAMA YETKİLİSİNİN BEYANI**

**Harcama yetkilisi** olarak yetkim dahilinde;

Bu raporda yer alan bilgilerin güvenilir, tam ve doğru olduğunu beyan ederim

Bu raporda açıklanan faaliyetler için idare harcama bütçesinden harcama birimimize tahsis edilmiş kaynakların, ekonomik ve verimli bir şekilde kullanıldığını, görev ve yetki alanım çerçevesinde iç kontrol sisteminin idari ve mali kararlar ile bunlara ilişkin işlemlerin yasallık ve düzenliliği hususunda yeterli güvenceyi sağladığını ve harcama birimimizde süreç kontrolünün etkin olarak uygulandığını bildiririm.

Bu güvence harcama yetkilisi olarak sahip olduğum bilgi ve değerlendirmeler, iç kontroller, iç denetçi raporları ile Sayıştay raporları gibi bilgim dahilindeki hususlara dayanmaktadır.

Burada raporlanmayan, idarenin menfaatlerine zarar veren herhangi bir husus hakkında bilgim olmadığını beyan ederim.

...../03/2014-Esenyurt

**Ahmet KAYHAN**  
**Bilgi İşlem Müdür Vekili**

**HARCAMA YETKİLİSİNİN BEYANI**

**Harcama yetkilisi** olarak yetkim dahilinde;

Bu raporda yer alan bilgilerin güvenilir, tam ve doğru olduğunu beyan ederim

Bu raporda açıklanan faaliyetler için idare harcama bütçesinden harcama birimimize tahsis edilmiş kaynakların, ekonomik ve verimli bir şekilde kullanıldığını, görev ve yetki alanım çerçevesinde iç kontrol sisteminin idari ve mali kararlar ile bunlara ilişkin işlemlerin yasallık ve düzenliliği hususunda yeterli güvenceyi sağladığımı ve harcama birimimizde süreç kontrolünün etkin olarak uygulandığını bildiririm.

Bu güvence harcama yetkilisi olarak sahip olduğum bilgi ve değerlendirmeler, iç kontroller, iç denetçi raporları ile Sayıştay raporları gibi bilgim dahilindeki hususlara dayanmaktadır.

Burada raporlanmayan, idarenin menfaatlerine zarar veren herhangi bir husus hakkında bilgim olmadığını beyan ederim.  
...../03/2014-Esenyurt

**Yasin BABUR**  
**İşletme Müdürü**



**HARCAMA YETKİLİSİNİN BEYANI**

**Harcama yetkilisi** olarak yetkim dahilinde;

Bu raporda yer alan bilgilerin güvenilir, tam ve doğru olduğunu beyan ederim

Bu raporda açıklanan faaliyetler için idare harcama bütçesinden harcama birimimize tahsis edilmiş kaynakların, ekonomik ve verimli bir şekilde kullanıldığını, görev ve yetki alanım çerçevesinde iç kontrol sisteminin idari ve mali kararlar ile bunlara ilişkin işlemlerin yasallık ve düzenliliği hususunda yeterli güvenceyi sağladığını ve harcama birimimizde süreç kontrolünün etkin olarak uygulandığını bildiririm.

Bu güvence harcama yetkilisi olarak sahip olduğum bilgi ve değerlendirmeler, iç kontroller, iç denetçi raporları ile Sayıştay raporları gibi bilgim dahilindeki hususlara dayanmaktadır.

Burada raporlanmayan, idarenin menfaatlerine zarar veren herhangi bir husus hakkında bilgim olmadığını beyan ederim.

...../03/2014-Esenyurt

**Abdurrahman ADA**

**Basın Yayın ve Halkla İlişkiler İşletme Müdür Vekili**

### **ÜST YÖNETİCİ BEYANI**

**Üst yönetici** olarak yetkim dahilinde;

Bu raporda yer alan bilgilerin güvenilir, tam ve doğru olduğunu beyan ederim.

Bu raporda açıklanan faaliyetler için bütçe ile tahsis edilmiş kaynakların, planlanmış amaçlar doğrultusunda ve iyi mali yönetim ilkelerine uygun olarak kullanıldığını ve iç kontrol sisteminin işlemlerin yasallık ve düzenliliğine ilişkin yeterli güvenceyi sağladığımı bildiririm.

Bu güvence, üst yönetici olarak sahip olduğum bilgi ve değerlendirmeler, iç kontroller, iç denetçi raporları ile Sayıştay raporları gibi bilgim dahilindeki hususlara dayanmaktadır.

Burada raporlanmayan, idarenin menfaatlerine zarar veren herhangi bir husus hakkında bilgim olmadığını beyan ederim.

...../03/2014-Esenyurt

**Necmi KADIOĞLU**  
**Belediye Başkanı**