



İNÖNÜ ÜNİVERSİTESİ

2023 YILI

PERFORMANS PROGRAMI



ÜST YÖNETİCİ SUNUŞU

Ülkemizin köklü bir üniversitesi olarak 1975 yılından beri insanlığa yararlı bilgi üretmekte, yetkin bireyler yetiştirmekte ve sağlık başta olmak üzere topluma nitelikli hizmet vermekteyiz. 47 yıllık bir geçmişe sahip olan üniversitemiz, sağladığı gelişme düzeyi, yetiştirdiği insan kaynağı ve topluma sunduğu hizmetlerle ülkemizin gurur duyduğu saygın bir yükseköğretim kurumu hâline gelmiştir. Bilimin öncülüğünde, insan hakları ve evrensel değerlere saygılı, gelenek ve milli tarihimizden güç alan bir yönetim anlayışıyla çalışmaktayız. Yenilikçi, katılımcı, hesap verebilir bir yaklaşımla, girişimciliği ve sanayi iş birliğini esas almaktayız. Hedefimiz eğitim, araştırma ve sağlık alanlarında dünyada referans alınan bir üniversite olmaktır.

Sürekli büyüyen ve gelişen üniversitemizde 14 Fakülte, 6 Enstitü, biri Devlet Konservatuvarı olmak üzere 2 Yüksekokul, 4 Meslek Yüksekokulu, 1 Teknokent ve 31 Araştırma ve Uygulama Merkezi bulunmaktadır. Üniversitemizdeki Karaciğer Nakli Enstitüsü dünyada tektir. Yine Alevilik Araştırmaları Enstitüsü ise Türkiye’de sadece üniversitemizde bulunmaktadır. Bu akademik birimlerimizden Malatya MYO şehir merkezinde 24.845 metrekare alandan oluşan kampüste, Malatya OSB MYO ise Organize Sanayi Bölgesi’nde 30.080 metrekare alandan oluşan kampüste eğitim ve öğretime devam etmektedir. Diğer bütün birimlerimiz ise yaklaşık 6.400 dekar alandan oluşan merkez kampüsü içerisinde bulunmaktadır.

2021 yılında mezun olan öğrenci sayımız 8.828'dir. Kuruluşundan bugüne kadar 150 binin üzerinde mezun vererek ülkemizin nitelikli insan kaynağına büyük bir katkı sağladık. 2021 yılı sonu itibariyle üniversitemizin öğrenci sayısı 35.036'dır. Bu öğrencilerin 5.231'i ön lisans, 24.605'i lisans, 4.111'i ise lisansüstü eğitimi almaktadır. 2021 yılı sonu itibariyle üniversitemizde çalışan personel sayısı 1.639'u akademik, 1.631'i memur ve 2.777'si diğer personel olmak üzere toplam 6.047'dir.

Üniversitemiz; önceliklerini, amaç ve hedeflerini 2022-2026 Stratejik Planı ile belirlemiştir. 2022-2026 stratejik planı her alanda olduğu gibi, yükseköğretim alanında da değişim ve dönüşümün çok hızlı olduğu, yeni ve beklenmedik gelişmelerin ortaya çıktığı bir dönemde bizi belirlediğimiz hedeflerimize ulaştıracak amaç ve hedefler içermektedir. Bu yeni plan döneminde tüm akademik birimlerimizde akreditasyon sürecini başlatmak, lisansüstü öğrencilerimizin oranını yükseltmek, öğrencilerimizin ders dışı alanlarda yetkinliğini arttırmak, araştırma-geliştirme altyapımızı daha da güçlendirerek nitelikli bilimsel bilgi çıktılarımızı arttırmak ve araştırma üniversitesi olma özelliklerini kazanmak hedeflerimiz arasında yer almaktadır.

Bu perspektiften hareketle üniversitemiz 2022 yılında eğitim, AR-GE, bilim, sağlık, kültür, sanat ve spor alanında yaptığı önemli çalışma, etkinlikler ve sunulan hizmetler ile öğrencilerimiz, personelimiz ve halkımızla bütünleşmeye devam edilecektir.

Şehrimizin göz bebeği Turgut Özal Tıp Merkezimizde her gün binlerce hastaya ileri tedaviler yapılmakta, büyük ve riskli ameliyatlar başarı ile gerçekleştirilmektedir. Hastalarımızın yarıya yakını Malatya dışından gelmektedir. Hastanemiz ülkemizin en önemli organ nakli merkezlerinden biridir. Karaciğer nakli başta olmak üzere böbrek, ince bağırsak, kornea, kök hücre ve kemik iliği nakilleri üstün başarıyla yapılmaktadır. Onkoloji Hastanemizin inşaatı tamamlanmış, ülkemize ve şehrimize çok donanımlı bir hastane kazandırılmıştır. 217 yataklı hastanemizin hizmete açılması ile Turgut Özal Tıp Merkezimiz karaciğer naklinde olduğu gibi kanser alanında da ülkemizin en önemli tedavi merkezlerinden biri olacaktır.

Toplumun maddi ve manevi refahının sağlanmasında üniversitelerin rolü oldukça önemlidir. Bilim, sanat ve kültürel etkinliklerde kamu kurumları, özel sektör ve sivil toplum kuruluşları ile iş birliğimizi sürdüreceğiz. Malatya ve çevresinin eğitim, sağlık, sanat, spor, tarih, kültür, tarım, sanayi ve hizmet sektöründeki potansiyelinin ortaya çıkarılması, geliştirilmesi ve değerlendirilmesinde öncülük yapmaya devam edeceğiz. Halktan ve şehrimizden kopuk olmayan bir yönetim anlayışıyla üniversitemizi şehrimizle bütünleştirmeye

gayret ediyoruz. Malatya'mızın yükselişini şehir ve üniversite birlikteliği ile daha da ivme kazanacaktır.

Ülkemizin 11. Kalkınma Planı ve stratejik planımız dikkate alınarak hazırlanan 2023 Yılı Performans Programının üniversitemiz için hayırlı olmasını dilerim.

Prof. Dr. Ahmet KIZILAY

Rektör

İÇİNDEKİLER

| | |
|---|-----------|
| I. GENEL BİLGİLER..... | 7 |
| A. YETKİ, GÖREV VE SORUMLULUKLAR | 7 |
| B. İDAREYE İLİŞKİN BİLGİLER | 8 |
| 1. Fiziksel Yapı..... | 8 |
| 1.1 Taşınmazların Genel Dağılımı | 8 |
| 1.2 Açık ve Kapalı Alanların Dağılımı..... | 9 |
| 1.2.1 Genel Alan Dağılımı..... | 9 |
| 2. Teşkilat Yapısı | 11 |
| 3. Bilgi ve Teknolojik Kaynaklar | 22 |
| 3.1 Kütüphane Hizmetleri..... | 22 |
| 3.1.1 Kütüphane Kaynakları..... | 24 |
| 4. İnsan Kaynakları | 25 |
| 4.1. Akademik Personel..... | 26 |
| 5. Sunulan Hizmetler..... | 30 |
| 5.1. Eğitim Hizmeti..... | 30 |
| 5.1.1. Program ve Öğrenci Sayıları..... | 30 |
| 5.1.2. Genel Öğrenci Sayıları | 31 |
| 5.1.3. Mezun Olan ve Yeni Kayıt Yaptıran Öğrenci Sayıları | 33 |
| 5.1.4. Uluslararası Öğrenci Sayıları | 33 |
| 5.4 Topluma Sunulan Hizmetler | 34 |
| 5.4.1 Sağlık Hizmetleri | 34 |
| 5.4.1.1 Turgut Özal Tıp Merkezi | 34 |
| 5.4.1.2 Onkoloji Hastanesi | 42 |
| 5.4.1.3 Diş Hekimliği Fakültesi Hastanesi | 43 |
| II. AMAÇ VE HEDEFLER..... | 43 |
| A. TEMEL DAYANAK | 43 |
| B. İDARENİN AMAÇ VE HEDEFLERİ..... | 44 |
| C. TEMEL POLİTİKA VE ÖNCELİKLER..... | 45 |

TABLO LİSTESİ

| | |
|---|----|
| TABLO 1: GENEL ALAN DAĞILIMI TABLOSU | 9 |
| TABLO 2: ALANLARIN FONKSİYONEL SINIFLANDIRILMASI | 10 |
| TABLO 3: OKUYUCU HİZMET ALANI..... | 23 |
| TABLO 4: BASILI KAYNAKLAR | 24 |
| TABLO 5: SATIN ALMA-ABONELİK KAPSAMINDA ERİŞİM SAĞLADIĞIMIZ ELEKTRONİK KAYNAKLAR | 24 |
| TABLO 6: ULAKBİM ARACILIĞIYLA ERİŞİM SAĞLADIĞIMIZ ELEKTRONİK KAYNAKLAR | 24 |
| TABLO 7: ERİŞİM SAĞLADIĞIMIZ ELEKTRONİK KAYNAK SAYILARI | 24 |
| TABLO 8: KOLEKSİYONLAR..... | 25 |
| TABLO 9: GÖRSEL MATERYALLER | 25 |
| TABLO 10: AKADEMİK, İDARİ, SÖZLEŞMELİ PERSONEL VE SÜREKLİ İŞÇİ DAĞILIMI..... | 26 |
| TABLO 11: YILLARA GÖRE AKADEMİK PERSONEL SAYISI | 26 |
| TABLO 12: YABANCI UYRUKLU AKADEMİK PERSONELİN UNVANA GÖRE DAĞILIMI..... | 27 |
| TABLO 13: 2021 YILI AKADEMİK PERSONEL ATAMA SAYILARI | 28 |
| TABLO 14: 2021 YILINDA ÜNİVERSİTEMİZDE GERÇEKLEŞTİRİLEN GÖREVLENDİRME SAYILARI | 28 |
| TABLO 15: HİZMET SINIFI BAZINDA İDARİ PERSONELİN YILLAR İTİBARIYLA KADRO DAĞILIMI | 28 |
| TABLO 16: 2021 YILI İTİBARIYLA İDARİ PERSONELİN KADROLARIN BULUNDUĞU BİRİMLERE GÖRE DAĞILIMI..... | 29 |
| TABLO 17: ÖN LİSANS PROGRAM SAYILARI | 30 |
| TABLO 18: LİSANS PROGRAM SAYILARI | 31 |
| TABLO 19: LİSANSÜSTÜ PROGRAM SAYILARI | 31 |
| TABLO 20: 2020-2021 EĞİTİM-ÖĞRETİM YILI ÖĞRENCİ SAYILARI..... | 31 |
| TABLO 21: ÖN LİSANS PROGRAMLARI ÖĞRENCİ SAYILARI..... | 32 |
| TABLO 22: LİSANS PROGRAMLARI ÖĞRENCİ SAYILARI..... | 32 |
| TABLO 23: LİSANSÜSTÜ ÖĞRENCİ SAYILARI..... | 32 |
| TABLO 24: LİSANSÜSTÜ PROGRAMLARA GÖRE ÖĞRENCİ SAYILARI..... | 33 |
| TABLO 25: EĞİTİM ÖĞRETİM YILLARINA GÖRE ÖN LİSANS VE LİSANS MEZUN ÖĞRENCİ VE YENİ KAYITLAR | 33 |
| TABLO 26: LİSANSÜSTÜ MEZUN ÖĞRENCİ | 33 |
| TABLO 27: EĞİTİM ÖĞRETİM YILLARINA GÖRE TÜM AKTİF ULUSLARARASI ÖĞRENCİ SAYILARI..... | 33 |
| TABLO 28: ULUSLARARASI ÖĞRENCİ SAYILARININ ÜLKELERE GÖRE DAĞILIMI | 34 |
| TABLO 29: YILLAR İTİBARI İLE KARACİĞER NAKLİ SAYILARI | 40 |
| TABLO 30: YILLAR İTİBARI İLE BÖBREK NAKİL SAYILARI..... | 40 |
| TABLO 31: KÖK HÜCRE VE KEMİK İLİĞİ NAKLİ SAYILARI | 40 |
| TABLO 32: KORNEA NAKLİ SAYILARI..... | 41 |
| TABLO 33: İNCE BAĞIRSAK NAKLİ SAYILARI..... | 41 |
| TABLO 34: PANKREAS NAKLİ SAYILARI | 42 |
| TABLO 35: AYAKTAN KEMOTERAPİ SEANS SAYILARI..... | 42 |
| TABLO 36: DIŞ HEKİMLİĞİ FAKÜLTESİ HASTA MÜRACAAT VE İŞLEM SAYISI | 43 |

ŞEKİL LİSTESİ

| | |
|--|----|
| ŞEKİL 1: TOPLAM KULLANIM ALANI (M ²)..... | 11 |
| ŞEKİL 2: İNÖNÜ ÜNİVERSİTESİ TEŞKİLAT ŞEMASI | 21 |
| ŞEKİL 3: 2021 PERSONEL DAĞILIMI | 26 |
| ŞEKİL 4: AKADEMİK PERSONELİN CİNSİYETE GÖRE DAĞILIMI | 27 |
| ŞEKİL 5: 2021 YILI AKADEMİK PERSONELİN HİZMET SÜRELERİNE GÖRE DAĞILIMI..... | 27 |
| ŞEKİL 6: 2021 YILI HİZMET SINIFI BAZINDA İDARİ PERSONELİN KADRO DAĞILIMI | 29 |
| ŞEKİL 8: POLİKLİNİK BAŞVURU SAYILARI..... | 36 |
| ŞEKİL 9: AMELİYAT SAYILARI..... | 37 |
| ŞEKİL 10: YOĞUN BAKIM HASTA SAYILARI | 38 |
| ŞEKİL 11: YATAN HASTA SAYILARI..... | 39 |

I. GENEL BİLGİLER

A. YETKİ, GÖREV VE SORUMLULUKLAR

Türkiye Cumhuriyeti Anayasası'nın 130. Maddesinde yükseköğretim kurumları “Çağdaş eğitim öğretim esaslarına dayanan bir düzen içinde milletin ve ülkenin ihtiyaçlarına uygun insan gücü yetiştirmek amacı ile ortaöğretime dayalı çeşitli düzeylerde eğitim öğretim, bilimsel araştırma, yayım ve danışmanlık yapmak, ülkeye ve insanlığa hizmet etmek üzere çeşitli birimlerden oluşan kamu tüzel kişiliğine ve bilimsel özerkliğe sahip kurumlar” olarak tanımlanmıştır.

Yükseköğretimde amaç ve ilkeleri belirleyen ve bütün yükseköğretim kurumlarının ve üst kuruluşlarının teşkilatlanma, işleyiş, görev, yetki ve sorumlulukları ile eğitim-öğretim, araştırma, yayım, öğretim elemanları, öğrenciler ve diğer personel ile ilgili esasları düzenleyen 2547 Sayılı Yükseköğretim Kanunu'nda üniversitelerin görevleri aşağıdaki şekilde belirlenmiş bulunmaktadır:

Yükseköğretim Kurumlarının Görevleri

- Çağdaş uygarlık ve eğitim - öğretim esaslarına dayanan bir düzen içinde, toplumun ihtiyaçları ve kalkınma planları ilke ve hedeflerine uygun ve ortaöğretime dayalı çeşitli düzeylerde eğitim - öğretim, bilimsel araştırma, yayım ve danışmanlık yapmak,
- Kendi ihtisas gücü ve maddi kaynaklarını rasyonel, verimli ve ekonomik şekilde kullanarak milli eğitim politikası ve kalkınma planları ilke ve hedefleri ile Yükseköğretim Kurulu tarafından yapılan plan ve programlar doğrultusunda ülkenin ihtiyacı olan dallarda ve sayıda insan gücü yetiştirmek,
- Türk toplumunun yaşam düzeyini yükseltici ve kamuoyunu aydınlatıcı bilim verilerini söz, yazı ve diğer araçlarla yaymak,
- Örgün, yaygın, sürekli ve açık eğitim öğretim yoluyla toplumun özellikle sanayileşme ve tarımda modernleşme alanlarında eğitilmesini sağlamak,
- Ülkenin bilimsel, kültürel, sosyal ve ekonomik yönlerden ilerlemesini ve gelişmesini ilgilendiren sorunlarını, diğer kuruluşlarla iş birliği yaparak kamu kuruluşlarına önerilerde bulunmak suretiyle öğretim ve araştırma konusu yapmak, sonuçlarını toplumun yararına sunmak ve kamu kuruluşlarınca istenecek inceleme ve araştırmaları sonuçlandırarak düşüncelerini ve önerilerini bildirmek,

- Eğitim öğretim seferberliği içinde, örgün, yaygın, sürekli ve açık eğitim hizmetini üstlenen kurumlara katkıda bulunacak önlemleri almak,

- Yörelerindeki tarım ve sanayinin gelişmesine ve ihtiyaçlarına uygun meslek elemanlarının yetişmesine ve bilgilerinin gelişmesine katkıda bulunmak, sanayi, tarım ve sağlık hizmetleri ile diğer hizmetlerde modernleşmeyi, üretimde artışı sağlayacak çalışma ve programlar yapmak, uygulamak ve yapılanlara katılmak, bununla ilgili kurumlarla iş birliği yapmak ve çevre sorunlarına çözüm getirici önerilerde bulunmak,

- Eğitim teknolojisini üretmek, geliştirmek, kullanmak, yaygınlaştırmak

- Yükseköğretimin uygulamalı yapılmasına ait eğitim öğretim esaslarını geliştirmek, döner sermaye işletmeleri ve eğitim teknolojisini kullanmak, verimli çalıştırmak ve bu faaliyetlerin geliştirilmesine ilişkin gerekli düzenlemeler ve yaygınlaştırma yapmak, şeklinde belirlenmiştir.

İnönü Üniversitesi de bir yükseköğretim kurumu olarak bu görev ve sorumlulukları yerine getirmek için 3 Nisan 1975 tarihli Resmî Gazete’de yayımlanarak yürürlüğe giren 1872 sayılı “İnönü Üniversitesi Kanunu” ile kurulmuştur.

B. İDAREYE İLİŞKİN BİLGİLER

1. Fiziksel Yapı

1.1 Taşınmazların Genel Dağılımı

Şehir merkezine 10 km. mesafede bulunan üniversitemiz, **6.325.966,68 m²** alan üzerinde yer alan Merkez Kampüsü, 2. Organize Sanayi Bölgesinde **30.080,00 m²** üzerinde kurulan Malatya OSB Meslek Yüksekokulu, şehir merkezinde bulunan ve **24.845,00 m²** alan üzerinde yer alan Malatya Meslek Yüksekokulu olmak üzere 3 yerleşkesinde eğitim öğretim, bilimsel araştırma ve uygulama faaliyetlerini sürdürmektedir.

Kampüs alanı, nitelikli tesisleriyle olduğu kadar, çok amaçlı kültür salonları, sosyal tesisleri, spor ve rekreasyon alanları ile öğrencilerin ders dışı zamanlarını en verimli şekilde değerlendirmelerine olanak sunmaktadır.

İnönü Üniversitesi, engellilere yönelik eğitim ve uygulama merkezlerinin yanında "Engelsiz Kampüs" çalışmalarıyla da Türkiye'nin önde gelen üniversitelerinden biridir.

Ayrıca üniversitemiz Türkiye'deki üniversiteler içerisinde yapı/yerleşke, enerji yönetimi, ulaşım, atık yönetimi ve sürdürülebilir çevre eğitimi kategorilerinde “Yeşil Kampüs”

olarak nitelendirilen sürdürülebilir kampüs yaşamı içerisinde her geçen yıl önemli bir kazanım sağlamıştır.

1.2 Açık ve Kapalı Alanların Dağılımı

1.2.1 Genel Alan Dağılımı

Tablo 1: Genel Alan Dağılımı Tablosu

| Birim | Net Alan (m ²) | Brüt Alan(m ²) |
|--|----------------------------|----------------------------|
| Deney Hayvanları Üretim ve Araştırma Merkezi | 2.060,04 | 2.296,25 |
| Diş Hekimliği Eğitim Binası | 8.700,79 | 10.065,15 |
| Eczacılık Fakültesi | 7.993,53 | 9.957,48 |
| Eğitim Fakültesi | 30.449,62 | 34.586,00 |
| Engelli Araştırma Merkezi | 2.715,91 | 2.972,00 |
| Fen-Edebiyat Fakültesi | 31.919,23 | 35.826,00 |
| Geleneksel El Sanatları | 464,07 | 500,00 |
| Güzel Sanatlar ve Tasarım Fakültesi | 10.418,25 | 11.929,00 |
| Hukuk Fakültesi | 8.474,81 | 8.557,00 |
| İktisadi ve İdari Bilimler Fakültesi | 17.322,79 | 19.007,00 |
| İlahiyat Fakültesi | 8.717,50 | 9.509,00 |
| İlahiyat Fakültesi Kafeterya | 397,60 | 430,00 |
| İletişim Fakültesi | 6.596,15 | 7.728,00 |
| İnönü Üniversitesi Açık Yüzme Havuzu | 3.006,90 | 3.230,00 |
| İnönü Üniversitesi Akademik Personel Yemekhanesi | 1.608,66 | 1.840,00 |
| İnönü Üniversitesi Araç Kademe | 356,87 | 400,00 |
| İnönü Üniversitesi Arıza Birimleri | 1.211,45 | 1.326,00 |
| İnönü Üniversitesi Cami – TOKİ Binaları | 1.985,52 | 2.653,00 |
| Çevre Tazim Müdürlüğü (Kullanılmıyor) | 297,69 | 333,68 |
| Gençlik Merkezi (Çevre Bir. Tarafından Kullanılıyor) | 183,30 | 206,00 |
| İnönü Üniversitesi Giriş Tesisleri | 216,17 | 263,84 |
| İnönü Üniversitesi Güvenlik Merkezi | 144,74 | 151,05 |
| Hasta Yakınları Konukevi (Şahin Nalbant) | 4.948,00 | 4.948,00 |
| İnönü Üniversitesi Hobi Bahçeleri (6 m2) 67 adet | 420,00 | 420,00 |
| İnönü Üniversitesi Isı Merkezi | 2.244,99 | 2.350,00 |
| İnönü Üniversitesi İlahiyat Camii | 3.737,70 | 4.115,00 |
| İnönü Üniversitesi Kapalı Halı Saha | 3.000,00 | 3.010,00 |
| İnönü Üniversitesi Kapalı Tenis Kortu | 647,50 | 647,50 |
| İnönü Üniversitesi Kapalı Yüzme Havuzu | 3.241,40 | 4.160,00 |
| İnönü Üniversitesi Konukevi | 1.800,79 | 2.030,00 |
| İnönü Üniversitesi Kreşi | 362,17 | 395,00 |
| İnönü Üniversitesi Kütüphane | 6.838,75 | 7.857,00 |
| Lojmanlar | 44.813,00 | 44.813,00 |
| İnönü Üniversitesi Mekanik Atölye | 415,74 | 417,00 |
| İnönü Üniversitesi Mescit (Yeni Cami Yapıldı) | 835,47 | 900,00 |
| İnönü Üniversitesi Olimpik Açık Havuz Restoranı | 393,50 | 438,18 |
| İnönü Üniversitesi Sera | 1.022,00 | 1.031,00 |
| İnönü Üniversitesi Yaşam Merkezi | 4.498,00 | 4.498,00 |
| İnternet Merkezi & Bilgi İşlem Dairesi | 7.154,34 | 8.042,25 |

| | | |
|---|-------------------|-------------------|
| Doğa Kampüs Kafe | 464,60 | 497,00 |
| Çardak Kafe | 1.184,51 | 1.772,00 |
| Yöresel Lezzetler | 476,48 | 504,00 |
| Kale Su Sporları Merkezi | 899,18 | 946,00 |
| Karaciğer Nakil Enstitüsü | 17.704,44 | 20.000,00 |
| Mediko Sosyal Tesisi A/B Blok | 12.917,96 | 14.477,00 |
| Merkezi Derslik Amfi Bloğu | 3.349,34 | 3.411,00 |
| Misafirhane | 3.924,32 | 4.623,00 |
| Mühendislik Fakültesi | 32.134,46 | 37.626,20 |
| Öğrenci Merkezi | 9.180,05 | 11.168,00 |
| Petrol Araştırma Laboratuvarı | 3.873,02 | 4.413,80 |
| Rasathane | 236,55 | 339,00 |
| Rektörlük A Blok | 2.264,40 | 2.400,00 |
| Rektörlük B Blok (İdari Birimler) | 6.698,24 | 7.332,00 |
| Sağlık Bilimleri Fakültesi | 10.897,73 | 11.944,00 |
| SKSDB - Kapalı Spor Salonu | 3.361,27 | 4.408,00 |
| Spor Bilimleri Fakültesi | 3.840,15 | 4.534,00 |
| Spor Bilimleri Fakültesi Cep Salon | 780,00 | 780,00 |
| Spor Bilimleri Fakültesi Kapalı Spor Salonu | 2.961,20 | 3.950,00 |
| Tıp Fakültesi | 13.492,15 | 14.966,25 |
| Tıp Fakültesi Amfi Bloğu | 3.393,92 | 3.503,62 |
| Turgut Özal Kongre ve Kültür Merkezi | 4.160,54 | 6.075,24 |
| Turgut Özal Tıp Merkezi/Enerji ve Isı Merkezi | 118.433,18 | 135.000,00 |
| Turgut Özal Tıp Merkezi Onkoloji Hastanesi | 31.590,00 | 31.590,00 |
| Üniversite AVM | 5.324,35 | 5.800,00 |
| Yabancı Diller Yüksekokulu | 5.700,26 | 6.055,50 |
| Malatya Meslek Yüksekokulu | 11.987,35 | 13.270,65 |
| OSB Meslek Yüksekokulu | 12.440,00 | 12.440,00 |
| Merkez Kampüs 11 Adet Basketbol ve Voleybol Sahası | 5.925,00 | 5.925,00 |
| Merkez Kampüs 7 Adet Açık Tenis Kortu | 4.662,00 | 4.662,00 |
| Merkez Kampüs 1 Adet Plaj Voleybol | 400,00 | 400,00 |
| Merkez Kampüs 3 Adet Açık Halı Saha | 4.500,00 | 4.500,00 |
| Stadyum | 12.400,00 | 12.400,00 |
| Kale Voleybol Sahası | 286,00 | 286,00 |
| Kale Basketbol Sahası | 608,00 | 608,00 |
| Üniversite Öğrenci Barınma Alanları | 95.197,00 | 95.197,00 |
| GENEL TOPLAM | 679.262,62 | 741.642,94 |

Tablo 2: Alanların Fonksiyonel Sınıflandırılması

| Fonksiyonlar | Toplam Kullanım Alanı (m²) |
|---|--|
| Eğitim | 179.694,11 |
| Araştırma | 31.496,73 |
| Yönetim | 55.688,67 |
| Sağlık | 188.298,53 |
| Kütüphane | 12.096,90 |
| Sosyal Alanlar | 50.367,83 |
| Spor Alanı | 51.172,27 |
| Barınma | 151.515,00 |
| Toplantı Salonu, Kültür/ Kongre Merkezleri | 8.751,68 |

| | |
|----------------------|-------------------|
| Diğer Alanlar | 12.561,22 |
| TOPLAM | 741.642,94 |

Şekil 1: Toplam Kullanım Alanı (m²)

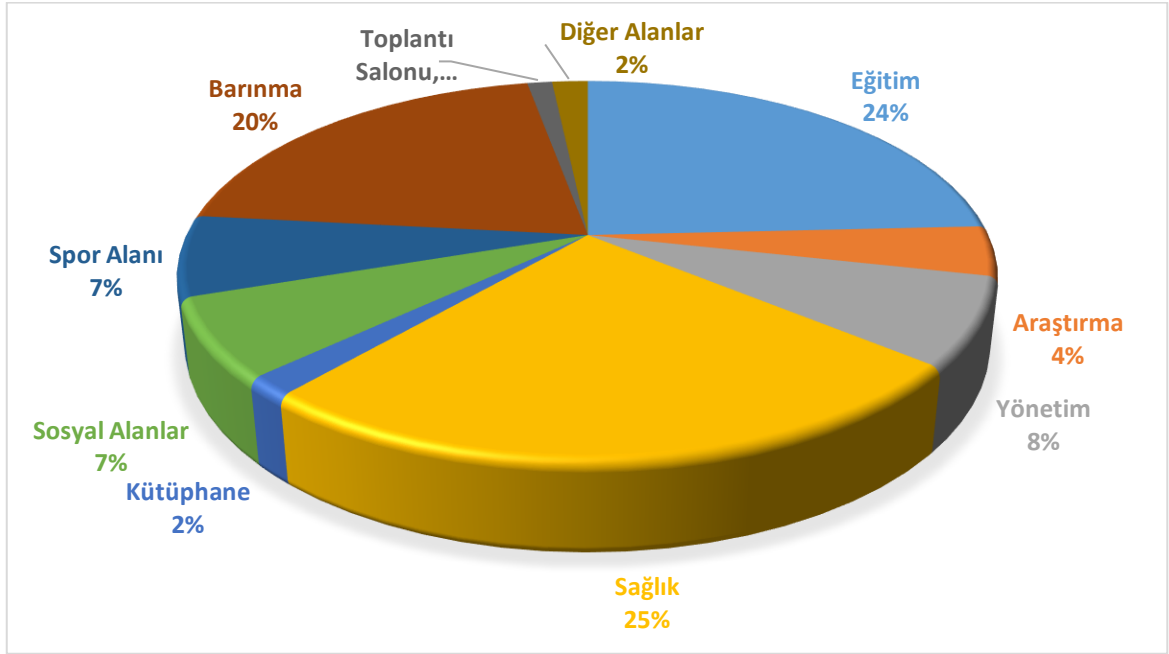

2. Teşkilat Yapısı

Üst Yönetim

Rektör

Devlet ve vakıf üniversitelerine rektör, Cumhurbaşkanınca atanır. Rektör, üniversite tüzel kişiliğini temsil eder. Rektör, üniversitenin ve bağlı birimlerinin öğretim kapasitesinin rasyonel bir şekilde kullanılmasında ve geliştirilmesinde, öğrencilere gerekli sosyal hizmetlerin sağlanmasında, gerektiği zaman güvenlik önlemlerinin alınmasında, eğitim öğretim, bilimsel araştırma ve yayım faaliyetlerinin kalkınma planı, ilke ve hedefleri doğrultusunda planlanıp yürütülmesinde, bilimsel ve idari gözetim ve denetimin yapılmasında ve bu görevlerin alt birimlere aktarılmasında, takip ve kontrol edilmesinde ve sonuçlarının alınmasında birinci derecede yetkili ve sorumludur.

Görev, Yetki ve Sorumlulukları

- Üniversite kurullarına başkanlık etmek, yükseköğretim üst kuruluşlarının kararlarını uygulamak, üniversite kurullarının önerilerini inceleyerek karara bağlamak ve üniversiteye bağlı kuruluşlar arasında düzenli çalışmayı sağlamak,

- Her eğitim - öğretim yılı sonunda ve gerektiğinde üniversitenin eğitim öğretim, bilimsel araştırma ve yayım faaliyetleri hakkında Üniversitelerarası Kurula bilgi vermek,
- Üniversitenin yatırım programlarını, bütçesini ve kadro ihtiyaçlarını, bağlı birimlerinin ve üniversite yönetim kurulu ile senatonun görüş ve önerilerini aldıktan sonra hazırlamak ve Yükseköğretim Kuruluna sunmak,
- Gerekli gördüğü hallerde üniversiteyi oluşturan kuruluş ve birimlerde görevli öğretim elemanlarının ve diğer personelin görev yerlerini değiştirmek veya bunlara yeni görevler vermek,
- Üniversitenin birimleri ve her düzeydeki personeli üzerinde genel gözetim ve denetim görevini yapmak ve bu kanun ile kendisine verilen diğer görevleri yapmaktır.
- Rektör, ayrıca 5018 sayılı Kamu Mali Yönetim ve Kontrol Kanunu'nun 11. maddesi gereğince üst yönetici olarak idarelerinin stratejik planlarının ve bütçelerinin kalkınma planına, yıllık programlara, kurumun stratejik plan ve performans hedefleri ile hizmet gereklerine uygun olarak hazırlanması ve uygulanmasından, sorumlulukları altındaki kaynakların etkili, ekonomik ve verimli şekilde elde edilmesi ve kullanımını sağlamaktan, kayıp ve kötüye kullanımının önlenmesinden, malî yönetim ve kontrol sisteminin işleyişinin gözetilmesi, izlenmesi ve kanunlar ile Cumhurbaşkanlığı kararnamelerinde belirtilen görev ve sorumlulukların yerine getirilmesinden Bakan'a karşı sorumludur. Üst yöneticiler, bu sorumluluğun gereklerini harcama yetkilileri, malî hizmetler birimi ve iç denetçiler aracılığıyla yerine getirirler.

Rektör Yardımcıları

Rektör, çalışmalarında kendisine yardım etmek üzere üniversitenin aylıklı profesörleri arasından en çok üç kişiyi rektör yardımcısı olarak seçer. Ancak merkezi açık öğretim yapmakla görevli üniversitelerde, gerekli hâllerde rektör tarafından beş rektör yardımcısı seçilebilir.

Rektör yardımcılarının görev süreleri rektörün görev süresi ile sınırlıdır. Rektör, görevi başında olmadığı zaman yardımcılardan birini yerine vekil bırakır.

Senato

Rektörün başkanlığında, rektör yardımcıları, dekanlar ve her fakülteden fakülte kurullarınca üç yıl için seçilecek birer öğretim üyesi ile rektörlüğe bağlı enstitü ve yüksekokul müdürlerinden teşekkül eder. Senato, üniversitenin akademik organı olarak işlev görür. Senato, her eğitim öğretim yılı başında ve sonunda olmak üzere yılda en az iki defa toplanır. Rektör gerekli gördüğü hâllerde senatoyu toplantıya çağırır.

Senato, üniversitenin akademik organı olup aşağıdaki görevleri yapar:

- Üniversitenin eğitim - öğretim, bilimsel araştırma ve yayın faaliyetlerinin esasları hakkında karar almak,
- Üniversitenin bütününe ilgilendiren kanun ve yönetmelik taslaklarını hazırlamak veya görüş bildirmek,
- Rektörün onayından sonra Resmi Gazete'de yayımlanarak yürürlüğe girecek olan üniversite veya üniversitenin birimleri ile ilgili yönetmelikleri hazırlamak,
- Üniversitenin yıllık eğitim - öğretim programını ve takvimini inceleyerek karara bağlamak,
- Bir sınava bağlı olmayan fahri akademik unvanlar vermek ve fakülte kurullarının bu konudaki önerilerini karara bağlamak,
- Fakülte kurulları ile rektörlüğe bağlı enstitü ve yüksekokul kurullarının kararlarına yapılacak itirazları inceleyerek karara bağlamak,
- Üniversite yönetim kuruluna üye seçmek,
- Bu kanunla kendisine verilen diğer görevleri yapmaktır.

Üniversite Yönetim Kurulu

Rektörün başkanlığında dekanlardan, üniversiteye bağlı değişik öğretim birim ve alanlarını temsil edecek şekilde senato tarafınca dört yıl için seçilecek üç profesörden oluşur. Rektör gerektiğinde yönetim kurulunu toplantıya çağırır. Rektör yardımcıları oy hakkı olmaksızın yönetim kurulu toplantılarına katılabilirler.

Üniversite Yönetim Kurulu, idari faaliyetlerde rektöre yardımcı bir organ olup aşağıdaki görevleri yapar:

- Yükseköğretim üst kuruluşları ile senato kararlarının uygulanmasında, belirlenen plan ve programlar doğrultusunda rektöre yardım etmek,
- Faaliyet plan ve programlarının uygulanmasını sağlamak, üniversiteye bağlı birimlerin önerilerini dikkate alarak yatırım programını, bütçe tasarısı taslağını incelemek ve kendi önerileri ile birlikte rektörlüğe, vakıf üniversitelerinde ise mütevelli heyetine sunmak,
- Üniversite yönetimi ile ilgili rektörün getireceği konularda karar almak,
- Fakülte, enstitü ve yüksekokul yönetim kurullarının kararlarına yapılacak itirazları inceleyerek kesin karara bağlamak,
- Bu kanun ile verilen diğer görevleri yapmaktır.

Genel Sekreter

Genel Sekreterlik teşkilatı içerisinde en çok iki Genel Sekreter Yardımcısı ile görev yapmakta olup üniversite idari teşkilatının başıdır ve bu teşkilatın çalışmasından Rektör'e karşı sorumludur. Genel Sekreter, üniversite idari teşkilatının başı olarak yapacağı görevler dışında, kendisine bağlı birimler aracılığı ile aşağıdaki görevleri yerine getirir:

- Üniversite idari teşkilatında bulunan birimlerin verimli, düzenli ve uyumlu şekilde çalışmasını sağlamak,
- Üniversite Senatosu ile Üniversite Yönetim Kurulunda oya katılmaksızın raportörlük görevi yapmak, bu kurullarda alınan kararların yazılması, korunması ve saklanmasını sağlamak,
- Üniversite Senatosu ile Üniversite Yönetim Kurulunun kararlarını üniversiteye bağlı birimlere iletmek,
- Üniversite idari teşkilatında görevlendirilecek personel hakkında rektöre öneride bulunmak,
- Basın ve halkla ilişkiler hizmetinin yürütülmesini sağlamak,
- Rektörlüğün yazışmalarını yürütmek,
- Rektörlüğün protokol, ziyaret ve tören işlerini düzenlemek.

İç Denetim Birimi

5018 Sayılı Kamu Mali Yönetimi ve Kontrol Kanunu'nun 65. maddesine dayanılarak hazırlanan "İç Denetçilerin Çalışma Usul ve Esasları Hakkında Yönetmelik'in 13/1 maddesi gereğince oluşturulmuştur. İç Denetim Birimi, birim faaliyetleri hakkında üst yöneticiye düzenli olarak bilgi verir ve denetlenen birimlerle uzlaşılabilen hususlar ile izleme sonuçlarını üst yöneticiye ayrıca raporlar. İç denetim faaliyetinin denetim standartları ve etik kurallara uygun ve etkili bir şekilde yürütülmesi için üst yönetici ve iç denetim birimi başkanı tarafından gerekli önlemler alınır.

Akademik Birimler

Fakülteler

Fakülte organları; Dekan, Fakülte Kurulu ve Fakülte Yönetim Kurulundan oluşur.

Dekan

Fakültenin ve birimlerinin temsilcisi olan dekan; rektörün önereceği, üniversite içinden veya dışından üç profesör arasından Yükseköğretim Kurulunca üç yıl için seçilir ve normal usul ile atanır. Süresi biten dekan yeniden atanabilir.

Dekan, kendisine çalışmalarında yardımcı olmak üzere fakültenin aylıklı öğretim üyeleri arasından en çok iki kişiyi dekan yardımcısı olarak seçer. Ancak merkezi açık öğretim yapmakla görevli üniversitelerde, gerekli hâllerde açık öğretim yapmakla görevli fakültenin dekanı tarafından dört dekan yardımcısı seçilebilir. Dekan yardımcıları, dekan tarafından en çok üç yıl için atanır. Dekana görevi başında olmadığı zaman yardımcılarından biri vekâlet eder. Göreve vekâlet altı aydan fazla sürerse yeni bir dekan atanır.

Görev, Yetki ve Sorumlulukları

- Dekan, fakülte kurullarına başkanlık etmek, fakülte kurullarının kararlarını uygulamak ve fakülte birimleri arasında düzenli çalışmayı sağlamak,
- Her öğretim yılı sonunda ve istendiğinde fakültenin genel durumu ve işleyişi hakkında rektöre rapor vermek,
- Fakültenin ödenek ve kadro ihtiyaçlarını gerekçesi ile birlikte Rektörlüğe bildirmek, fakülte bütçesi ile ilgili öneriyi fakülte yönetim kurulunun da görüşünü aldıktan sonra Rektörlüğe sunmak,
- Fakültenin birimleri ve her düzeydeki personeli üzerinde genel gözetim ve denetim görevini yapmak ve 2547 sayılı Kanun’la kendisine verilen diğer görevleri yapmaktır.

Dekan, fakülte ve bağlı birimlerinin öğretim kapasitesinin rasyonel bir şekilde kullanılmasında ve geliştirilmesinde, gerektiği zaman güvenlik önlemlerinin alınmasında, öğrencilere gerekli sosyal hizmetlerin sağlanmasında, eğitim öğretim, bilimsel araştırma ve yayın faaliyetlerinin düzenli bir şekilde yürütülmesinde, bütün faaliyetlerin gözetim ve denetiminin yapılmasında, takip ve kontrol edilmesinde ve sonuçlarının alınmasında rektöre karşı birinci derecede sorumludur. Dekanın, ayrıca 5018 sayılı Kanun’la getirilen harcama yetkililiğine ilişkin görev ve sorumlulukları da bulunmaktadır.

Fakülte Kurulu

Fakülte kurulu, dekanın başkanlığında fakülteye bağlı bölümlerin başkanları ile varsa fakülteye bağlı enstitü ve yüksekökol müdürlerinden ve üç yıl için fakültedeki profesörlerin kendi aralarından seçecekleri üç, doçentlerin kendi aralarından seçecekleri iki, doktor öğretim üyelerinin kendi aralarından seçecekleri bir öğretim üyesinden oluşur.

Fakülte kurulu normal olarak her yarıyıl başında ve sonunda toplanır. Dekan gerekli gördüğü hallerde fakülte kurulunu toplantıya çağırır.

Fakülte kurulu akademik bir organ olup aşağıdaki görevleri yapar:

- Fakültenin eğitim - öğretim, bilimsel araştırma ve yayım faaliyetleri ve bu faaliyetlerle ilgili esasları, plan, program ve eğitim-öğretim takvimini kararlaştırmak,
- Fakülte yönetim kuruluna üye seçmek,
- Bu kanunla verilen diğer görevleri yapmaktır.

Fakülte Yönetim Kurulu

Fakülte Yönetim Kurulu, dekanın başkanlığında fakülte kurulunun üç yıl için seçeceği üç profesör, iki doçent ve bir doktor öğretim üyesinden oluşur. Fakülte yönetim kurulu dekanın çağırısı üzerine toplanır. Yönetim Kurulu gerekli gördüğü hallerde geçici çalışma grupları, eğitim - öğretim koordinatörlükleri kurabilir ve bunların görevlerini düzenler.

Fakülte Yönetim Kurulu, idari faaliyetlerde dekana yardımcı bir organ olup aşağıdaki görevleri yapar:

- Fakülte kurulunun kararları ile tespit ettiği esasların uygulanmasında dekana yardım etmek,
- Fakültenin eğitim - öğretim, plan ve programları ile takvimin uygulanmasını sağlamak, fakültenin yatırım, program ve bütçe tasarısını hazırlamak,
- Dekanın fakülte yönetimi ile ilgili getireceği bütün işlerde karar almak,
- Öğrencilerin kabulü, ders intibakları ve çıkarılmaları ile eğitim - öğretim ve sınavlara ait işlemleri hakkında karar vermek,
- Bu kanunla verilen diğer görevleri yapmaktır.

Enstitüler

Enstitü organları; Enstitü Müdürü, Enstitü Kurulu ve Enstitü Yönetim Kurulundan oluşur.

Enstitü Müdürü

Üç yıl için ilgili fakülte dekanının önerisi üzerine Rektör tarafından atanır. Rektörlüğe bağlı enstitülerde bu atama doğrudan Rektör tarafından yapılır. Süresi biten müdür tekrar atanabilir. Müdürün, enstitüde görevli aylıklı öğretim elemanları arasından üç yıl için atayacağı en çok iki yardımcısı bulunur. Müdüre vekâlet etme veya müdürlüğün boşalması hâllerinde yapılacak işlem, dekanlarda olduğu gibidir. Enstitü müdürü, 2547 sayılı Kanun ile dekanlara verilmiş olan görevleri enstitü bakımından yerine getirir.

Ayrıca enstitü müdürlerinin 5018 sayılı Kanun'la getirilen harcama yetkililiğine ilişkin görev ve sorumlulukları da bulunmaktadır.

Enstitü Kurulu

Enstitü Kurulu, müdürün başkanlığında, müdür yardımcıları ve enstitüyü oluşturan ana bilim dalı başkanlarından oluşur.

Enstitü Yönetim Kurulu

Müdürün başkanlığında, müdür yardımcıları ve müdürce gösterilecek altı aday arasından Enstitü Kurulu tarafından üç yıl için seçilecek üç öğretim üyesinden oluşur. Enstitü Kurulu ve Enstitü Yönetim Kurulu, 2547 sayılı Kanun ile Fakülte Kurulu ve Fakülte Yönetim Kuruluna verilmiş görevleri enstitü bakımından yerine getirirler.

Yüksekokullar

Yüksekokul organları; Yüksekokul Müdürü, Yüksekokul Kurulu ve Yüksekokul Yönetim Kurulundan oluşur.

Yüksekokul Müdürü

Yüksekokul müdürü, üç yıl için, ilgili fakülte dekanının önerisi üzerine Rektör tarafından atanır. Rektörlüğe bağlı yüksekokullarda bu atama doğrudan Rektör tarafından yapılır. Süresi biten müdür tekrar atanabilir. Müdürün okulda görevli aylıklı öğretim elemanları arasından üç yıl için atayacağı en çok iki yardımcısı bulunur.

Müdüre vekâlet etme veya müdürlüğün boşalması hallerinde yapılacak işlem, dekanlarda olduğu gibidir. Yüksekokul müdürü, 2547 sayılı Kanun ile dekanlara verilmiş olan görevleri yüksekokul bakımından yerine getirir. Ayrıca yüksekokul müdürlerinin 5018 sayılı Kanun'la getirilen harcama yetkililiğine ilişkin görev ve sorumlulukları da bulunmaktadır.

Yüksekokul Kurulu

Yüksekokul Kurulu, müdürün başkanlığında, müdür yardımcıları ve okulu oluşturan bölüm veya ana bilim dalı başkanlarından oluşur.

Yüksekokul Yönetim Kurulu

Yüksekokul Yönetim Kurulu, müdürün başkanlığında, müdür yardımcıları ile müdürce gösterilecek altı aday arasından, Yüksekokul Kurulu tarafından üç yıl için seçilecek üç öğretim üyesinden oluşur. Yüksekokul Kurulu ve Yüksekokul Yönetim Kurulu, 2547 sayılı Kanun ile Fakülte Kurulu ve Fakülte Yönetim Kuruluna verilmiş görevleri yüksekokul bakımından yerine getirirler.

İdari Birimler

Bilgi İşlem Daire Başkanlığı

- Bilgi İşlem Daire Başkanlığının görevi üniversitemiz bilgi işlem sistemini işletmek,
- Eğitim öğretim ve araştırmalara destek olmak,

- Üniversitemizin ihtiyaç duyacağı diğer bilgi işlem hizmetlerini yerine getirmek,
- Üst yönetici tarafından verilecek diğer benzeri görevleri yerine getirmek.

Hukuk Müşavirliği

• Üniversitemizin öğrencileriyle ve diğer kişi/kurumlarla olan anlaşmazlık ve uyuşmazlıklarında adli ve idari mercilerde üniversitenin haklarını savunmak,

• Üniversitemiz tasarruflarının yürürlükteki kanunlara uygun olarak icrasında idareye yardımcı olmak,

- Üst yönetici tarafından verilecek diğer benzeri görevleri yerine getirmek.

İdari ve Mali İşler Daire Başkanlığı

- Araç gereç ve malzemenin temini ile ilgili hizmetleri yürütmek,
- Temizlik, aydınlatma, ısıtma, bakım, onarım ve benzeri işleri yapmak,
- Basın ve grafik işleri ile evrak, yazı, teksir hizmetlerini yerine getirmek,
- Sivil savunma, güvenlik ve çevre kontrolü işlerini yürütmek,
- Üst yönetici tarafından verilecek benzeri görevleri yerine getirmek.

Kütüphane ve Dokümantasyon Daire Başkanlığı

- Üniversitemiz kütüphanelerinin gerekli her türlü hizmetlerini karşılamak,
- Baskı, film, videobant, mikrofilm gibi kayıt katalogları ve hizmete sunma işlemleri ile bibliyografik tarama çalışmalarını yapmak,
- Üst yönetici tarafından verilecek diğer benzeri görevleri yerine getirmek.

Öğrenci İşleri Daire Başkanlığı

- Öğrencilerimizin yeni kayıt, kabul ve ders durumları ile ilgili gerekli işleri yapmak,
- Mezuniyet, kimlik, burs, mezunların izlenmesi işlemlerini yürütmek,
- Üst yönetici tarafından verilecek diğer benzeri görevleri yerine getirmek.

Personel Daire Başkanlığı

- Üniversitemizin insan gücü planlaması ve personel politikasıyla ilgili çalışmalar yapmak, personel sisteminin geliştirilmesiyle ilgili önerilerde bulunmak,
- Üniversitemizin personelinin atama, özlük ve emeklilik işleriyle ilgili işlemler yapmak,

- İdari personelin hizmet öncesi ve hizmet içi eğitimi programlarını düzenlemek ve uygulamak,

- Üst yönetici tarafından verilecek benzeri görevleri yerine getirmek.

Strateji Geliştirme Daire Başkanlığı

- Ulusal kalkınma strateji ve politikaları, yıllık program ve hükümet programı çerçevesinde idarenin orta ve uzun vadeli strateji ve politikalarını belirlemek, amaçlarını oluşturmak üzere gerekli çalışmaları yapmak,

- İdarenin görev alanına giren konularda performans ve kalite ölçütleri geliştirmek ve bu kapsamda verilecek diğer görevleri yerine getirmek,

- İdarenin yönetimi ile hizmetlerin geliştirilmesi ve performansla ilgili bilgi ve verileri toplamak, analiz etmek ve yorumlamak,

- İdarenin görev alanına giren konularda, hizmetleri etkileyecek dış faktörleri incelemek, kurum içi kapasite araştırması yapmak, hizmetlerin etkililiğini ve tatmin düzeyini analiz etmek ve genel araştırmalar yapmak,

- Yönetim bilgi sistemlerine ilişkin hizmetleri yerine getirmek,

- İdarede kurulmuşsa Strateji Geliştirme Kurulunun sekretarya hizmetlerini yürütmek,

- İdarenin stratejik plan ve performans programının hazırlanmasını koordine etmek ve sonuçlarının konsolide edilmesi çalışmalarını yürütmek,

- İzleyen iki yılın bütçe tahminlerini de içeren idare bütçesini, stratejik plan ve yıllık performans programına uygun olarak hazırlamak ve idare faaliyetlerinin bunlara uygunluğunu izlemek ve değerlendirmek,

- Mevzuatı uyarınca belirlenecek bütçe ilke ve esasları çerçevesinde, ayrıntılı harcama programı hazırlamak ve hizmet gereksinimleri dikkate alarak ödeneğin ilgili birimlere gönderilmesini sağlamak,

- Bütçe kayıtlarını tutmak, bütçe uygulama sonuçlarına ilişkin verileri toplamak, değerlendirmek ve bütçe kesin hesabı ile malî istatistikleri hazırlamaktır.

- İlgili mevzuat çerçevesinde idare gelirlerini tahakkuk ettirmek, gelir ve alacaklarının takip ve tahsil işlemlerini yürütmek,

- Genel bütçe kapsamı dışında kalan idarelerde muhasebe hizmetlerini yürütmek,

- Harcama birimleri tarafından hazırlanan birim faaliyet raporlarını da esas alarak idarenin faaliyet raporunu hazırlamak,
- İdarenin mülkiyetinde veya kullanımında bulunan taşınır ve taşınmazlara ilişkin icmal cetvellerini düzenlemek,
- İdarenin yatırım programının hazırlanmasını koordine etmek, uygulama sonuçlarını izlemek ve yıllık yatırım değerlendirme raporunu hazırlamak,
- Malî kanunlarla ilgili diğer mevzuatın uygulanması konusunda üst yöneticiye ve harcama yetkililerine gerekli bilgileri sağlamak ve danışmanlık yapmak,
- Ön malî kontrol faaliyetini yürütmek
- İç kontrol sisteminin kurulması, standartlarının uygulanması ve geliştirilmesi konularında çalışmalar yapmak, üst yönetimin iç denetime yönelik işlevinin etkililiğini ve verimliliğini artırmak için gerekli hazırlıkları yapmak.
- Üst yönetici tarafından verilecek diğer görevleri yerine getirmek.

Sağlık, Kültür ve Spor Daire Başkanlığı

- Öğrencilerimizin ve personelimizin sağlık işleri ve tedavileri ile ilgili hizmetleri yürütmek,
- Öğrencilerimizin ve personelimizin barınma, yemek ve benzeri ihtiyaçlarını karşılamak,
- Öğrencilerimizin ve personelimizin, sportif, kültürel ve sosyal ihtiyaçlarını karşılayacak faaliyetleri düzenlemek,
- Üst yönetici tarafından verilecek diğer benzeri görevleri yerine getirmek.

Yapı İşleri ve Teknik Daire Başkanlığı

- Üniversitemizin bina ve tesislerinin projelerini yapmak, ihale dosyalarını hazırlamak, yapı ve onarımla ilgili ihaleleri yürütmek, inşaatları kontrol etmek ve teslim almak, bakım ve onarım işlerini yapmak,
- Kalorifer, kazan dairesi, soğuk oda, jeneratör, havalandırma sistemleri ile telefon santrali, çevre düzenleme ve araç işletme, asansör bakım ve onarımı ile benzer işleri yürütmektedir.

Şekil 2: İnönü Üniversitesi Teşkilat Şeması

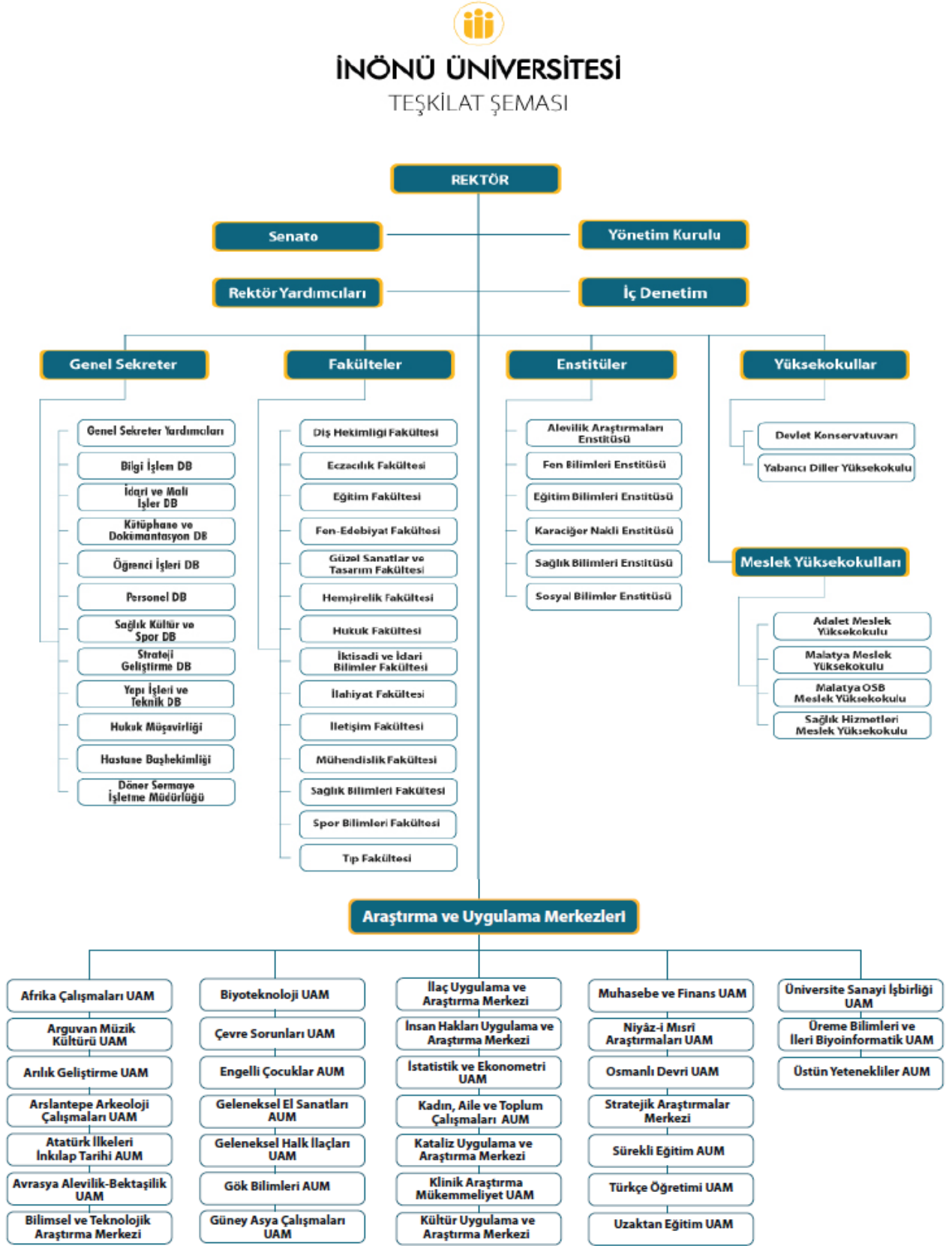

3. Bilgi ve Teknolojik Kaynaklar

Bilgi İşlem Daire Başkanlığı üniversitemizin bilgisayar, ağ ve iletişim hizmetlerini yürüten idari faaliyet birimidir. Başkanlık, en güncel teknolojileri takip ederek tüm personel ve öğrencilerimize eğitim ve akademik çalışmalarında optimum yarar sağlayacak şekilde planlanan hizmetleri sunmakla yükümlüdür. Tüm kullanıcılarına e-posta, web, sunucu, teknik servis ve ofis hizmetleri sunmaktadır.

Verilen hizmetlerin kalite ve verimini arttırmak amacıyla Bilgi İşlem Daire Başkanlığı tarafından yürütülen ve geliştirilmeye çalışılan faaliyetler şunlardır:

- Bilgisayarların kurulum ve sağlıklı çalışmalarını temin etmek,
- Bilgisayar ağının sağlıklı ve tehlikelerden korunmuş biçimde düzenlenerek hizmete sunulmasını sağlamak,
- Akademik ve idari işlemlerde yazılımlar aracılığı ve teknolojik aygıtlardan yararlanarak verimli hizmet sunumu sağlamak,
- Üniversitemizin web sayfa tasarımları ve e-posta işlemlerini sağlıklı ve kesintisiz yürütmek,
- Arızalı cihaz ve ağ birimlerine ilk müdahaleyi yapacak teknik desteği sağlamak,
- Üniversite işleyişi ile karar verme mekanizmalarına şeffaflık ve hız kazandırmak
- Üniversitenin hizmetlerini daha iyi yürütebilmesi amacıyla ihtiyaç duyulan bilgisayar ve bileşen ürünlerinin toplu alımlarını gerçekleştirmektedir.

3.1 Kütüphane Hizmetleri

İnönü Üniversitesi Merkez Kütüphanesi, üniversitenin eğitim politikalarını ve bilimsel araştırmalarını desteklemek için geleneksel kütüphane hizmetlerini son teknolojik gelişmelerle yenileyerek okuyucusunun bilgi ihtiyacını maksimum düzeyde gerçekleştirmeyi amaçlamaktadır. Kütüphanemiz, kullanıcı odaklı hizmet anlayışına sahip ilkesiyle, hizmet ve faaliyetlerinde sürekli iyileştirmeyi esas alarak kullanıcı ihtiyaç ve beklentileriyle doğru orantılı olarak hizmet vermeye gayret göstermektedir.

Kütüphanemizde sunulan hizmetler

- Her türlü kütüphanecilik hizmetlerinde "Libra" adlı kütüphane programı kullanılmakta olup, mevcut yayınların kataloglanması; Anglo American Cataloging Rules (AACR2)'ye göre yapılmakta ve Library of Congress (LC) sınıflama sistemi ile sınıflanmaktadır.

- Kütüphanemiz açık raf sistemi ile hizmet vermektedir. Okuyucularımız kütüphane içerisinde yer alan tarama bilgisayarlarını kullanarak istedikleri kaynaklara daha kolay ulaşabilmektedirler. Kütüphanemizde bir adet personelsiz ödünç cihazı (selfcek) bulunmaktadır. Materyallerin ödünç alınması ve iadesi dışında ödünçle ilgili tüm işlemler kullanıcılar tarafından internet üzerinden yapılabilmektedir.

- Üniversitemizin abone olduğu elektronik tam metin ve bibliyografik veri tabanlarına <http://inonu.edu.tr/kütüphane/veritabanlari> adresinden erişilebilir. Bu veri tabanlarına üniversitemiz mensupları kurum e-posta adresleri ile uzaktan erişim sağlayabilmektedirler.

- Okuyucularımızdan gelen istekler doğrultusunda kütüphaneler arası ödünç hizmeti ile kütüphanede bulunmayan kaynaklar diğer kütüphanelerden temin edilmektedir. Okuyucularımız YÖK Ulusal Tez Merkezindeki tezlere de kütüphanemiz aracılığıyla erişim sağlamaktadırlar.

- Multimedia odamızda bulunan görsel ve işitsel sanat ürünlerinin yer aldığı koleksiyonumuzda klasik ürünlerin yanı sıra, ilgi gören görsel, işitsel materyaller yer almaktadır. Okuyucularımız bu kısımda yer alan bilgisayarlar aracılığı ile bu hizmetten faydalanmaktadır.

- 2015 yılından itibaren kurum bünyesinde üretilen bilgi kaynaklarının açık erişime sunulması çalışmaları kapsamında kurumsal arşiv çalışmalarımız devam etmektedir.

- Kütüphane binamızda yer alan 125 oturma kapasiteli seminer salonumuz kullanıcıların ihtiyaçlarına cevap verebilecek sesli ve görüntülü sunum imkanına sahip niteliktedir. Kütüphanede 320 oturma kapasiteli 7/24 açık okuma salonları okuyucuya hizmet vermektedir.

Tablo 3: Okuyucu Hizmet Alanı

| Hizmet Alanı | Alan (m²) | Oturum Kapasitesi |
|-------------------------------|-----------------------------|--------------------------|
| Okuma Salonu (A Blok) | 240 | 100 |
| Okuma Salonu (B Blok) | 255 | 220 |
| Diğer Çalışma Alanları | 780 | 550 |
| TOPLAM | 1.275 | 870 |

3.1.1 Kütüphane Kaynakları

a) Basılı Kaynaklar

Her yıl kullanıcı talepleri ve bütçe doğrultusunda kütüphane koleksiyonuna basılı kitap ve dergi eklenmektedir. Akademik dönem başında bütün birimlere yayın alımıyla ilgili yazı gönderilmekte olup okuyucularımız yayın isteğinde bulunabilmektedirler. Kataloğumuzda bulunmayan yayınlar Kütüphane Danışma Kurulunun onayına sunulur, uygun görülen yayınlar değerlendirmeye alınarak bütçe imkânları doğrultusunda sağlanmaya çalışılır.

Tablo 4: Basılı Kaynaklar

| Kütüphaneler | Sayı |
|---|----------------|
| Merkez Kütüphane | 204.193 |
| Hukuk Fakültesi Kütüphanesi | 9.360 |
| İlahiyat Fakültesi İslami İlimler Kütüphanesi | 38.817 |
| Malatya MYO Kütüphanesi | 1.712 |
| Malatya OSB Meslek Yüksekokulu | 2.221 |
| TOPLAM | 256.303 |

b) Elektronik Kaynaklar

Kütüphanemizde elektronik ulaşılabilen kitap ve dergi sayısı her yıl artmaktadır. Yeni fakülte ve bölümlerin açılması farklı alanlarda elektronik kaynak ihtiyacı doğurmuştur. İmkânlar doğrultusunda ihtiyaçlar karşılanmaktadır.

Tablo 5: Satın alma-Abonelik Kapsamında Erişim Sağladığımız Elektronik Kaynaklar

| Kaynak Türü | Sayı |
|---|-------|
| Elektronik Kitaplar | 4.688 |
| Abone Olunan Veri Tabanları | 22 |
| <u>3D Anatomi</u> Atlası (Primal Pictures) satın alma | 1 |

Tablo 6: ULAKBİM Aracılığıyla Erişim Sağladığımız Elektronik Kaynaklar

| Kaynak Türü | Sayı |
|---|------|
| Veri Tabanları | 14 |
| İntihal Programları (Turnitin-iThenticate) | 2 |
| Referans Yönetim Programı (Mendeley) | 1 |

Tablo 7: Erişim Sağladığımız Elektronik Kaynak Sayıları

| Kaynak Türü | Sayı |
|--|-----------|
| Veri Tabanları ile Ulaşılabilen Tam Metin Dergi Sayısı | 57.000 |
| Veri Tabanları ile Ulaşılabilen Tam Metin Kitap Sayısı | 621.000 |
| Veri Tabanları ile Ulaşılabilen Elektronik Kaynaklı Tez Sayısı | 4.000.000 |

c) Bağış Koleksiyonlar

Tablo 8: Koleksiyonlar

| Koleksiyonlar | Sayı |
|---------------------------------|--------|
| Hasan BERKPINAR Koleksiyonu | 11.760 |
| Hüsamettin YILDIRIM Koleksiyonu | 7.732 |

d) Görsel Materyaller

Tablo 9: Görsel Materyaller

| Materyaller | Sayı |
|-------------|-------|
| CD/DVD | 1.899 |

4. İnsan Kaynakları

Yükseköğretimde nitelikli ve katma değer oluşturma çabalarının temeli, hiç şüphesiz insan kaynaklarının etkin ve verimli bir şekilde yönetilmesinden geçmektedir. Küreselleşen dünyanın getirmiş olduğu insan odaklı birçok yenilik ve bu yeniliklerin kurumlar tarafından yönetilmesi sürdürülebilir bir başarı hedeflemesi açısından vazgeçilmez unsurların başında gelmektedir.

Üniversitemizde görev yapan akademik, idari ve sözleşmeli personel ile sürekli işçi pozisyonunda çalışanlarımızın yıllar itibari ile kadro durumları ve çalışanlarımızın çalıştığı birim, hizmet süreleri, cinsiyet, eğitim ve yaş gibi kriterlere göre hazırlanmış tabloları aşağıda gösterilmiştir.

Tablo 10: Akademik, İdari, Sözleşmeli Personel ve Sürekli İşçi Dağılımı

| Kadro | | | İdari Personel | | Akademik Personel | | Geçici +Sürekli İşçi | | Sözleşmeli Personel (4-B) | | Genel Toplam | |
|-----------------|--------|------|----------------|-----------|-------------------|-----------|----------------------|-----------|---------------------------|-----------|--------------|-----------|
| | | | Sayı | Dağılım % | Sayı | Dağılım % | Sayı | Dağılım % | Sayı | Dağılım % | Sayı | Dağılım % |
| Personel Sayısı | Toplam | 2017 | 1.740 | 49,5 | 1.612 | 46 | 93 | 2,65 | 65 | 1,85 | 3.510 | 100 |
| | | 2018 | 1.742 | 32 | 1.554 | 28 | 1.935 | 35 | 293 | 5 | 5.524 | 100 |
| | | 2019 | 1.714 | 29 | 1.529 | 26 | 1.816 | 31 | 333 | 5 | 5.399 | 100 |
| | | 2020 | 1.667 | 27 | 1.575 | 26 | 2.091 | 35 | 715 | 12 | 6.048 | 100 |
| | | 2021 | 1.631 | 27 | 1.639 | 27 | 2.046 | 34 | 731 | 12 | 6.047 | 100 |

Şekil 3: 2021 Personel Dağılımı

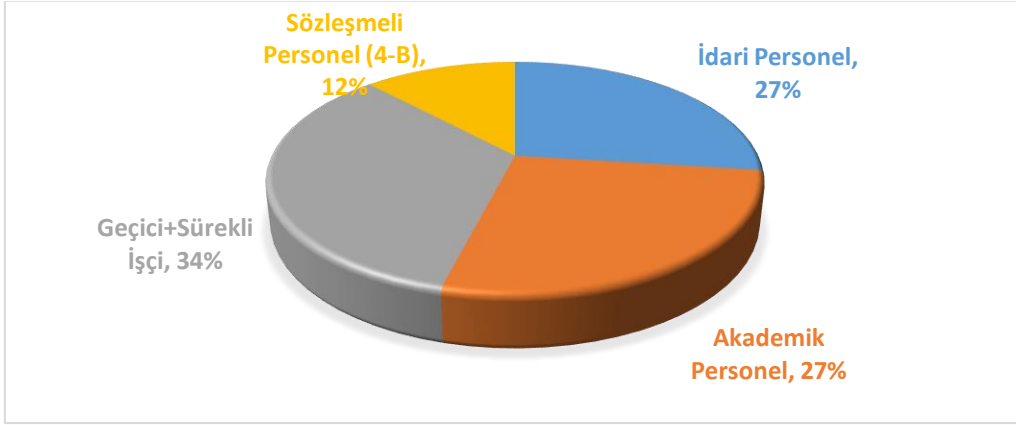

4.1. Akademik Personel

4.1.1. Akademik Personelin Kadro Dağılımı

Tablo 11: Yıllara Göre Akademik Personel Sayısı

| Yıl | Kadro | K | E | Toplam Personel Sayısı |
|------|----------|-----|------|------------------------|
| 2017 | Akademik | 578 | 1012 | 1.590 |
| 2018 | Akademik | 590 | 1065 | 1.655 |
| 2019 | Akademik | 552 | 977 | 1.529 |
| 2020 | Akademik | 557 | 1018 | 1.575 |
| 2021 | Akademik | 605 | 1034 | 1.639 |

Şekil 4: Akademik Personelin Cinsiyete Göre Dağılımı

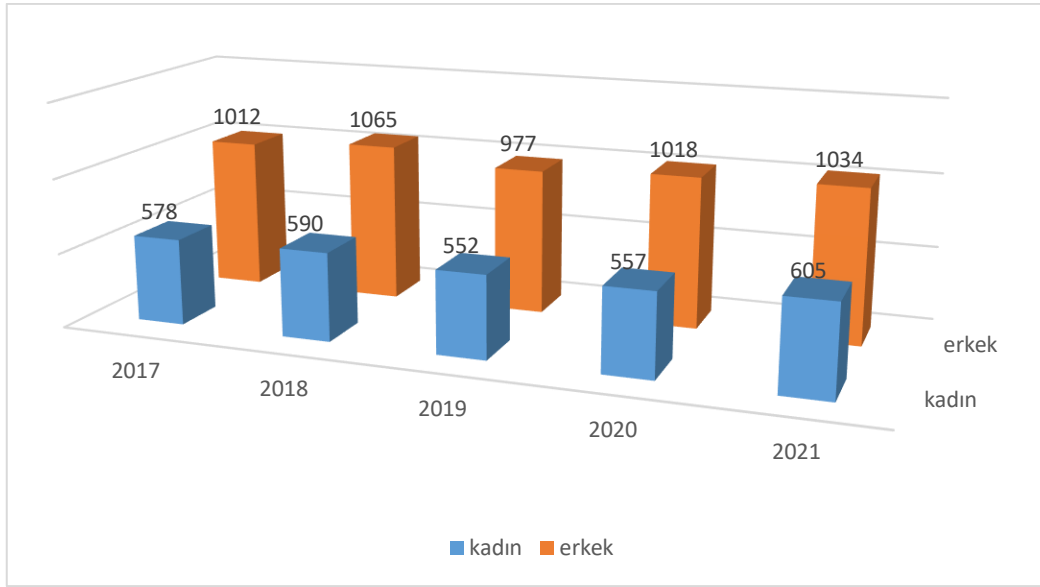

Şekil 5: 2021 Yılı Akademik Personelin Hizmet Sürelerine Göre Dağılımı

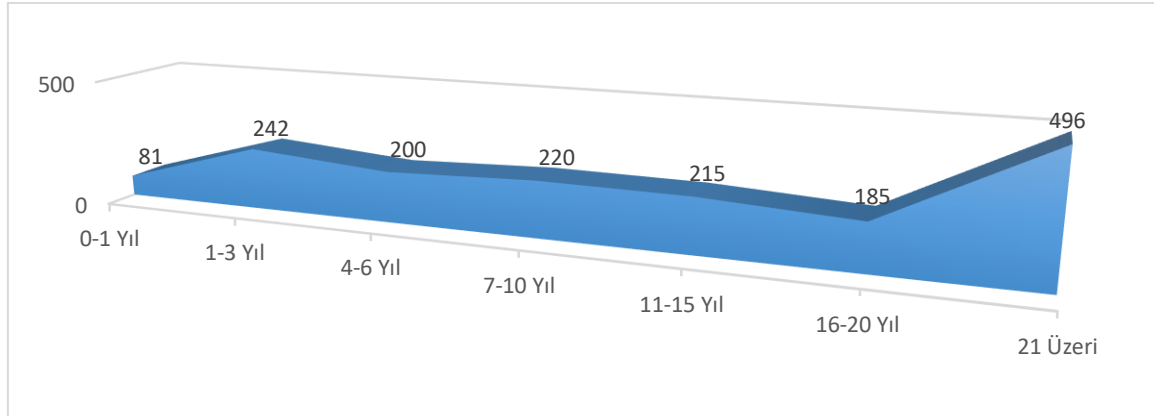

4.1.2. Yabancı Uyruklu Akademik Personel

Tablo 12: Yabancı Uyruklu Akademik Personelin Unvana Göre Dağılımı

| Birim | Ülke | Profesör | Dr. Öğr. Üyesi | Öğr. Görevlisi |
|-------------------------------------|-------------|----------|----------------|----------------|
| Güzel Sanatlar ve Tasarım Fakültesi | Azerbaycan | | | 2 |
| | İran | | 1 | |
| | Kırgızistan | 1 | | |
| İlahiyat Fakültesi | Suriye | | 2 | 2 |
| İletişim Fakültesi | Azerbaycan | | | 1 |
| Mühendislik Fakültesi | Azerbaycan | 1 | | |
| Tıp Fakültesi | ABD | 1 | | |

| | | | | |
|-------------------------------|-----------------|--|--|---|
| Yabancı Diller Yüksekokulu | Suudi Arabistan | | | 1 |
|-------------------------------|-----------------|--|--|---|

4.1.3. Üniversitemiz 2021 Yılı Akademik Personel Atama Sayıları

Tablo 13: 2021 Yılı Akademik Personel Atama Sayıları

| | Prof. | Doç. | Dr. Öğr. Üyesi | Öğr. Gör. | Arş. Gör. | Toplam |
|------------------------|-----------|-----------|-------------------|--------------|------------|------------|
| Üniversite İçinden | 23 | 49 | 19 | 2 | | 93 |
| Üniversite Dışından | 2 | 5 | 36 | 9 | 166 | 218 |
| TOPLAM | 25 | 54 | 55 | 11 | 166 | 311 |

4.1.4. 2021 Yılında Üniversitemizde Akademik Personel Görevlendirme Durumu

Tablo 14: 2021 Yılında Üniversitemizde Gerçekleştirilen Görevlendirme Sayıları

| | Kanun | Prof. | Doç. | Dr. Öğr. Üyesi | Öğr. Gör. | Arş. Gör. | Toplam |
|---------------------------|-----------|-------|------|-------------------|--------------|--------------|--------|
| Üniversitemize Gelen | 2547/40-b | 1 | 1 | 1 | | | 3 |
| | 2547/40-d | 7 | 1 | 4 | | 3 | 15 |
| | 2547/38 | | | | 1 | | 1 |
| Üniversitemizden Giden | 2547/40-b | 3 | | | | | 3 |
| | 2547/40-d | 6 | 3 | 3 | | | 12 |
| | 2547/38 | 2 | 1 | | 1 | 1 | 5 |

4.2. İdari Personel

2021 yıl sonu itibarıyla idari personel kadro sayısı 1.631'dir.

4.2.1. İdari Personelin Kadro Dağılımı

Tablo 15: Hizmet Sınıfı Bazında İdari Personelin Yıllar İtibarıyla Kadro Dağılımı

| Sınıf | Kısaltma | Dolu (2020) | Dolu (2021) | Erkek (2021) | Kadın (2021) |
|------------------------------|----------|----------------|----------------|-----------------|-----------------|
| Avukatlık Hizmetleri | AH | 3 | 4 | 2 | 2 |
| Eğitim Öğretim Hizmetleri | EÖH | 1 | 2 | 2 | 0 |
| Genel İdare Hizmetleri | GİH | 576 | 560 | 387 | 173 |
| Sağlık Hizmetleri | SH | 830 | 807 | 230 | 577 |
| Teknik Hizmetler | TH | 154 | 158 | 134 | 24 |
| Yardımcı Hizmetler | YH | 103 | 100 | 89 | 11 |
| TOPLAM | | 1667 | 1631 | 844 | 787 |

Şekil 6: 2021 Yılı Hizmet Sınıfı Bazında İdari Personelin Kadro Dağılımı

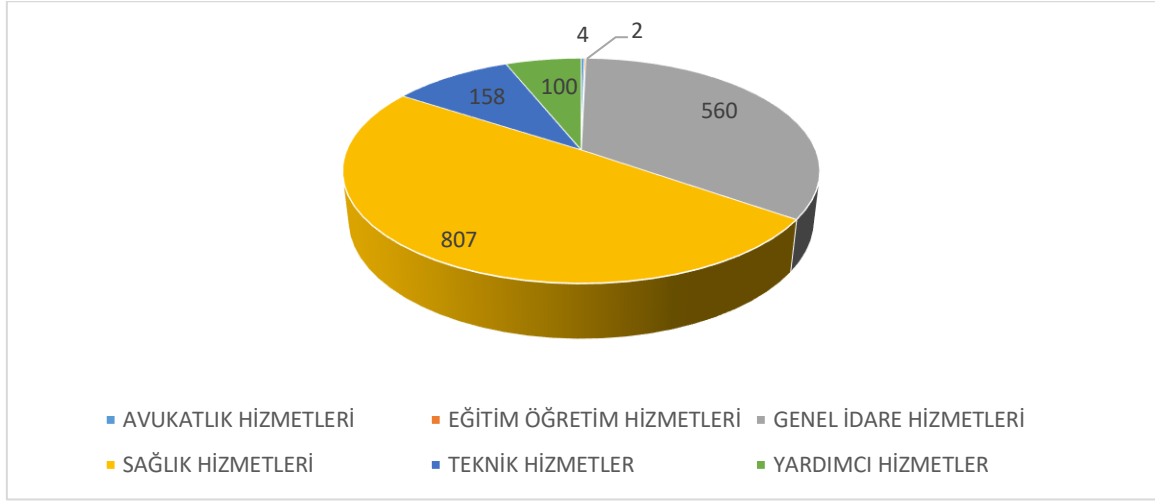

Tablo 16: 2021 Yılı İtibarıyla İdari Personelin Kadroların Bulunduğu Birimlere Göre Dağılımı

| Birim | Avukatlık Hizmetleri | Genel İdare Hizmetleri | Sağlık Hizmetleri | Teknik Hizmetler | Yardımcı Hizmetler | Eğitim Öğretim Hizmetleri | TOPLAM |
|--------------------------------------|----------------------|------------------------|-------------------|------------------|--------------------|---------------------------|--------|
| Adalet Meslek Yüksekokulu | | 2 | | 1 | | | 3 |
| Alevilik Araştırmaları Enstitüsü | | | | | | | 0 |
| Bilgi İşlem Daire Başkanlığı | | 48 | | 7 | | | 55 |
| Bilimsel Araştırma Projeleri Birimi | | | | | | | 0 |
| Devlet Konservatuvarı Müdürlüğü | | 5 | | | | | 5 |
| Diş Hekimliği Fakültesi | | 14 | 13 | 4 | 7 | | 38 |
| Döner Sermaye İşletmesi | | 1 | | | | | 1 |
| Eczacılık Fakültesi | | 12 | 2 | 1 | | | 15 |
| Eğitim Bilimleri Enstitüsü | | 5 | | | | | 5 |
| Eğitim Fakültesi | | 15 | | | | 2 | 17 |
| Fen Bilimleri Enstitüsü | | 5 | | | | | 5 |
| Fen Edebiyat Fakültesi | | 21 | | 13 | 1 | | 35 |
| Genel Sekreterlik | | 33 | | 8 | 6 | | 47 |
| Güzel Sanatlar Fakültesi | | | | | | | 0 |
| Güzel Sanatlar ve Tasarım Fakültesi | | 7 | | | | | 7 |
| Hemşirelik Fakültesi | | 3 | | | 1 | | 4 |
| Hukuk Fakültesi | | 6 | | | | | 6 |
| Hukuk Müşavirliği | 4 | 5 | | | | | 9 |
| İdari ve Mali İşler Daire Başkanlığı | | 56 | | | 22 | | 78 |
| İktisadi ve İdari Bilimler Fakültesi | | 13 | | | | | 13 |
| İlahiyat Fakültesi | | 13 | | 2 | | | 15 |

| | | | | | | | |
|---|----------|------------|------------|------------|------------|----------|--------------|
| İletişim Fakültesi | | 4 | | 1 | | | 5 |
| Karaciğer Nakli Enstitüsü | | 3 | | | | | 3 |
| Kütüphane ve Dokümantasyon Daire Başkanlığı | | 12 | | 3 | | | 15 |
| Malatya Meslek Yüksekokulu | | 12 | | 3 | | | 15 |
| Malatya OSB Meslek Yüksekokulu | | 2 | | | 1 | | 3 |
| Mühendislik Fakültesi | | 16 | | 10 | | | 26 |
| Öğrenci İşleri Daire Başkanlığı | | 13 | | 1 | | | 14 |
| Personel Daire Başkanlığı | | 26 | | 2 | 1 | | 29 |
| Sağlık Bilimleri Enstitüsü | | 10 | | | | | 10 |
| Sağlık Bilimleri Fakültesi | | 11 | | | 1 | | 12 |
| Sağlık Hizmetleri Meslek Yüksekokulu | | 7 | | | | | 7 |
| Sağlık Kültür ve Spor Daire Başkanlığı | | 41 | 2 | 4 | 28 | | 75 |
| Sosyal Bilimler Enstitüsü | | 5 | | | 1 | | 6 |
| Spor Bilimleri Fakültesi | | 11 | | | | | 11 |
| Strateji Geliştirme Daire Başkanlığı | | 18 | | | | | 18 |
| Tıp Fakültesi | | 11 | 1 | 3 | | | 15 |
| Turgut Özal Tıp Merkezi | | 78 | 789 | 19 | 25 | | 911 |
| Yabancı Diller Yüksekokulu | | 7 | | | | | 7 |
| Yapı İşleri ve Teknik Daire Başkanlığı | | 9 | | 76 | 6 | | 91 |
| TOPLAM | 4 | 560 | 807 | 158 | 100 | 2 | 1.631 |

5. Sunulan Hizmetler

5.1. Eğitim Hizmeti

Ülkemizin saygın ve köklü üniversiteleri arasında yer alan İnönü Üniversitesi, 14 fakülte, 1 yüksekokul, 1 devlet konservatuvarı, 4 meslek yüksekokulu, 6 enstitü, Turgut Özal Tıp Merkezi, 1 Teknokent ve 31 Araştırma ve Uygulama Merkeziyle 35.036 öğrenciye eğitim öğretim hizmeti veren bir üniversitedir.

Üniversitemizde tıp, diş hekimliği, eczacılık, fen ve mühendislik gibi temel ve uygulamalı bilimler ile sosyal bilimlerin hukuk, iktisadi ve idari bilimler, güzel sanatlar, iletişim, eğitim bilimleri ve ilahiyata kadar uzanan geniş bir alanında 36 ön lisans, 155 lisans, 151 yüksek lisans ve 86 doktora programında eğitim öğretim yapılmaktadır.

5.1.1. Program ve Öğrenci Sayıları

Tablo 17: Ön Lisans Program Sayıları

| Meslek Yüksekokulları | Toplam |
|--------------------------------|--------|
| Adalet Meslek Yüksekokulu | 3 |
| Malatya Meslek Yüksekokulu | 9 |
| Malatya OSB Meslek Yüksekokulu | 13 |

| | |
|--------------------------------------|-----------|
| Sağlık Hizmetleri Meslek Yüksekokulu | 11 |
| TOPLAM | 36 |

Tablo 18: Lisans Program Sayıları

| Fakülteler | Toplam |
|--------------------------------------|------------|
| Devlet Konservatuvarı | 3 |
| Diş Hekimliği Fakültesi | 1 |
| Eczacılık Fakültesi | 1 |
| Eğitim Fakültesi | 27 |
| Fen-Edebiyat Fakültesi | 22 |
| Güzel Sanatlar ve Tasarım Fakültesi | 10 |
| Hemşirelik Fakültesi | 2 |
| Hukuk Fakültesi | 1 |
| İktisadi ve İdari Bilimler Fakültesi | 21 |
| İlahiyat Fakültesi | 5 |
| İletişim Fakültesi | 5 |
| Mühendislik Fakültesi | 26 |
| Sağlık Bilimleri Fakültesi | 19 |
| Spor Bilimleri Fakültesi | 10 |
| Tıp Fakültesi | 2 |
| TOPLAM | 155 |

Tablo 19: Lisansüstü Program Sayıları

| Enstitüler | Yüksek Lisans | Doktora | Toplam |
|----------------------------------|---------------|-----------|------------|
| Alevilik Araştırmaları Enstitüsü | 1 | 1 | 2 |
| Eğitim Bilimleri Enstitüsü | 22 | 11 | 33 |
| Fen Bilimleri Enstitüsü | 17 | 16 | 33 |
| Karaciğer Nakli Enstitüsü | 3 | 2 | 5 |
| Sağlık Bilimleri Enstitüsü | 44 | 30 | 74 |
| Sosyal Bilimleri Enstitüsü | 64 | 26 | 90 |
| TOPLAM | 151 | 86 | 237 |

5.1.2. Genel Öğrenci Sayıları

Tablo 20: 2020-2021 Eğitim-öğretim yılı Öğrenci Sayıları

| Öğretim Düzeyi | I. Öğretim | | II. Öğretim | | Uzaktan Eğitim | | Genel Toplam | | TOPLAM |
|-------------------|------------|-------|-------------|-------|----------------|-------|--------------|--------|---------------|
| | K | E | K | E | K | E | K | E | |
| Fakülteler | 9.418 | 8.495 | 1.877 | 2.348 | 1.332 | 1.135 | 12.627 | 11.978 | 24.605 |

| | | | | | | | | | |
|-------------------------------------|---------------|---------------|-----------------------------------|--------------|--------------|--------------|---------------|---------------|---------------|
| Enstitüler | 1.724 | 1.976 | 211 | 167 | 25 | 8 | 1.960 | 2.150 | 4.111 |
| Meslek Yüksekokulları | 2.204 | 2.432 | 168 | 63 | 117 | 247 | 2.489 | 2.742 | 5.231 |
| Pedagojik Formasyon Programı | 661 | 428 | <i>Toplama Dâhil Edilmemiştir</i> | | | | 428 | 661 | 1.089 |
| TOPLAM | 14.007 | 13.331 | 2.256 | 2.578 | 1.474 | 1.390 | 16.855 | 18.181 | 35.036 |

Tablo 21: Ön Lisans Programları Öğrenci Sayıları

| Meslek Yüksekokulları | 2017 | 2018 | 2019 | 2020 | 2021 |
|---|--------------|--------------|--------------|--------------|--------------|
| Adalet Meslek Yüksekokulu | 419 | 488 | 535 | 568 | 531 |
| Malatya Meslek Yüksekokulu | 3.952 | 2.573 | 2.033 | 1.507 | 1.414 |
| Malatya OSB Meslek Yüksekokulu | | 61 | 402 | 827 | 1.174 |
| Sağlık Hizmetleri Meslek Yüksekokulu | 1.424 | 1.419 | 1.528 | 1.621 | 1.724 |
| Uzaktan Öğretim | 306 | 209 | 234 | 224 | 388 |
| TOPLAM | 6.101 | 4.750 | 4.732 | 4.747 | 5.231 |

Tablo 22: Lisans Programları Öğrenci Sayıları

| Fakülteler | 2017 | 2018 | 2019 | 2020 | 2021 |
|---|---------------|---------------|---------------|---------------|---------------|
| Beden Eğitimi ve Spor Yüksekokulu | 754 | 563 | 362 | 126 | 69 |
| Devlet Konservatuarı Yüksekokulu | 129 | 126 | 118 | 99 | 87 |
| Diş Hekimliği Fakültesi | 444 | 462 | 492 | 509 | 536 |
| Eczacılık Fakültesi | 369 | 394 | 440 | 489 | 496 |
| Eğitim Fakültesi | 4.331 | 4.147 | 4.090 | 3.649 | 2.999 |
| Fen Edebiyat Fakültesi | 3.812 | 3.735 | 3.808 | 3.846 | 3.055 |
| Güzel Sanatlar ve Tasarım Fakültesi | 713 | 647 | 734 | 713 | 637 |
| Hemşirelik Fakültesi | | 296 | 596 | 933 | 1.141 |
| Hukuk Fakültesi | 876 | 987 | 1.038 | 1.014 | 943 |
| İktisadi ve İdari Bilimler Fakültesi | 4.790 | 4.445 | 4.256 | 3.676 | 2.943 |
| İlahiyat Fakültesi | 6.528 | 3.752 | 4.839 | 4.376 | 3.041 |
| İletişim Fakültesi | 625 | 800 | 995 | 1.047 | 1.094 |
| Malatya Sağlık Yüksekokulu | 1.129 | 884 | 233 | 112 | 66 |
| Mühendislik Fakültesi | 3.635 | 3.839 | 3.832 | 3.208 | 2.940 |
| Sağlık Bilimleri Fakültesi | 1.963 | 2.182 | 2.037 | 1.779 | 1.532 |
| Spor Bilimleri Fakültesi | 215 | 415 | 624 | 631 | 641 |
| Tıp Fakültesi | 1.506 | 1.589 | 1.658 | 1.702 | 1.710 |
| Uzaktan Öğretim | 853 | 867 | 899 | 911 | 675 |
| TOPLAM | 32.672 | 30.130 | 31.051 | 28.820 | 24.605 |

Tablo 23: Lisansüstü Öğrenci Sayıları

| Enstitüler | 2017 | 2018 | 2019 | 2020 | 2021 |
|-------------------|-------------|-------------|-------------|-------------|-------------|
|-------------------|-------------|-------------|-------------|-------------|-------------|

| | | | | | |
|----------------------------------|--------------|--------------|--------------|--------------|--------------|
| Alevilik Araştırmaları Enstitüsü | | 11 | 23 | 34 | 34 |
| Eğitim Bilimleri Enstitüsü | 587 | 635 | 542 | 710 | 711 |
| Fen Bilimleri Enstitüsü | 1.034 | 903 | 797 | 809 | 791 |
| Karaciğer Nakli Enstitüsü | 25 | 35 | 45 | 51 | 59 |
| Sağlık Bilimleri Enstitüsü | 651 | 614 | 603 | 605 | 624 |
| Sosyal Bilimler Enstitüsü | 2.117 | 1.938 | 1.590 | 1.899 | 1.892 |
| TOPLAM | 4.414 | 4.136 | 3.600 | 4.108 | 4.111 |

Tablo 24: Lisansüstü Programlara Göre Öğrenci Sayıları

| Program | 2017 | 2018 | 2019 | 2020 | 2021 |
|---------------|--------------|--------------|--------------|--------------|--------------|
| Doktora | 1.211 | 1.191 | 1.236 | 1.228 | 1.060 |
| Yüksek Lisans | 3.307 | 3.026 | 2.557 | 2.399 | 3.051 |
| TOPLAM | 4.518 | 4.217 | 3.793 | 3.622 | 4.111 |

5.1.3. Mezun Olan ve Yeni Kayıt Yaptıran Öğrenci Sayıları

Tablo 25: Eğitim Öğretim Yıllarına Göre Ön Lisans ve Lisans Mezun Öğrenci ve Yeni Kayıtlar

| Öğretim Düzeyi | 2019-2020 | | 2020-2021 | |
|----------------|--------------|---------------|----------------------------------|---------------|
| | Yeni Kayıt | Mezun Öğrenci | Yeni Kayıt (Lisans Tamamlama) | Mezun Öğrenci |
| Fakülteler | 7.588 | 5.125 | 490 | 6.864 |
| Yüksekokullar | 18 | 61 | 157 | 75 |
| TOPLAM | 7.606 | 5.186 | 647 | 6.939 |

Tablo 26: Lisansüstü Mezun Öğrenci

| Program | Mezun Sayısı | | | | |
|---------------|--------------|------------|------------|------------|------------|
| | 2017 | 2018 | 2019 | 2020 | 2021 |
| Doktora | 56 | 76 | 84 | 90 | 101 |
| Yüksek Lisans | 88 | 174 | 282 | 196 | 240 |
| TOPLAM | 144 | 250 | 366 | 286 | 341 |

5.1.4. Uluslararası Öğrenci Sayıları

Tablo 27: Eğitim Öğretim Yıllarına Göre Tüm Aktif Uluslararası Öğrenci Sayıları

| Öğretim Düzeyi | 2018-2019 | | | 2019-2020 | | | 2020-2021 | | |
|-------------------------|-----------|-----|--------|-----------|-----|--------|-----------|-----|--------|
| | K | E | Toplam | K | E | Toplam | K | E | Toplam |
| Fakülteler | 119 | 218 | 337 | 156 | 257 | 413 | 450 | 559 | 1.009 |
| Enstitüler | 4 | 2 | 6 | 5 | 2 | 7 | 19 | 52 | 71 |
| Yüksekokullar | 1 | 8 | 9 | 1 | 8 | 9 | 0 | 2 | 2 |
| Meslek Yüksekokullar | 19 | 40 | 59 | 25 | 32 | 57 | 28 | 47 | 75 |

| | | | | | | | | | |
|--------|-----|-----|-----|-----|-----|-----|-----|-----|-------|
| TOPLAM | 143 | 268 | 408 | 187 | 299 | 486 | 497 | 660 | 1.157 |
|--------|-----|-----|-----|-----|-----|-----|-----|-----|-------|

Tablo 28: Uluslararası Öğrenci Sayılarının Ülkelere Göre Dağılımı

| Ülkeler | Öğrenci Sayıları | Ülkeler | Öğrenci Sayıları |
|----------------|------------------|--------------|------------------|
| ABD | 6 | İran | 48 |
| Afganistan | 40 | İsviçre | 1 |
| Almanya | 16 | Kazakistan | 3 |
| Avustralya | 1 | Kenya | 1 |
| Avusturya | 1 | Kırgızistan | 3 |
| Azerbaycan | 89 | Kongo | 28 |
| Bosna Hersek | 1 | Kuzey Kıbrıs | 1 |
| Bulgaristan | 3 | Makedonya | 1 |
| Cibuti | 2 | Mısır | 10 |
| Çin | 2 | Norveç | 1 |
| Ekvator Ginesi | 14 | Polonya | 1 |
| Endonezya | 4 | Romanya | 4 |
| Etiyopya | 2 | Somali | 153 |
| Filistin | 5 | Sudan | 1 |
| Fransa | 1 | Suriye | 599 |
| Güney Afrika | 2 | Tanzanya | 5 |
| Güney Kore | 1 | Türkmenistan | 75 |
| Gürcistan | 1 | Uganda | 2 |
| Hollanda | 2 | Ürdün | 6 |
| Irak | 9 | Yemen | 13 |

5.4 Toplumla Sunulan Hizmetler

5.4.1 Sağlık Hizmetleri

5.4.1.1 Turgut Özal Tıp Merkezi

İnönü Üniversitesi Tıp Fakültesi Araştırma Hastanesi, 1990 yılında Devlet Hastanesi'ne ait barakalarda geçici olarak hizmete başlamıştır. Sağlık alanında ülkemizin en önemli ve en modern hastane projesi olan Turgut Özal Tıp Merkezi'nin temeli 1991 yılında atılmış ve beş yıl içerisinde tamamlanarak 1996 yılında hizmete girmiştir. İnönü Üniversitesi Turgut Özal Tıp Merkezi, Malatya'nın 10 km doğusunda 309 nolu karayolu üzerinde yaklaşık 6.400 dönüm alana kurulmuş kampüs içinde yer almaktadır. Binanın dışı ısı yalıtımlı, yüksek reflektif özellikli camlar ile bariyerli giydirme cepheidir. Dışarı açılan penceresi bulunmamaktadır. Tüm kapalı alanlarda ısıtma, ameliyathane ile yoğun bakımlarda hijyenik klimatizasyon, soğutma ve havalandırma klima santralleri, soğutma grupları ve aspiratörlerden oluşan iklimlendirme ile sağlanmaktadır.

Hastanemiz sađladıđı sađlık hizmetleri ile b6lge hastanesi olup komřu 6lkelerden de hasta kabul etmektedir. Karaciđer naklinde d6nyada ilk 6çe giren hastanemiz, b6brek nakli, kemik iliđi transplantasyonu, yanık merkezi ile geniř kapsamlı hizmetler vermektedir. Hasta odalarımızın b6y6k bir b6l6m6 ikiřer kiřilik olup m6stakil tuvalet ve banyosu mevcuttur. Merkezi oksijen ve vakum sistemleri her odada bulunmaktadır. İl dıřından gelen hastalarımızın yakınları iin konuk evi bulunmakta olup ocukları yođun bakımda olan anneler iin refakati anne 6nitesi bulunmaktadır.

İn6n6 6niversitesi Turgut 6zal Tıp Merkezi 1.238 yataklı ana bina, 217 yataklı Onkoloji Hastanesi ve 152 yataklı Karaciđer Nakli Hastanesi olmak 6zere birbirine birleřik 6 ana binada 187.000 m² kapalı alanda; 15 branřta 316’si yođun bakım olmak 6zere toplam 1.607 hasta yatađına sahip olup 41 branřta 114 poliklinik odası ve modern tıp teknolojisi ile donatılmıř 39 ameliyathane odası ile dıřa bađımlı olmadan 66nc6 basamak sađlık hizmeti vermektedir.

Şekil 7: Poliklinik Başvuru Sayıları

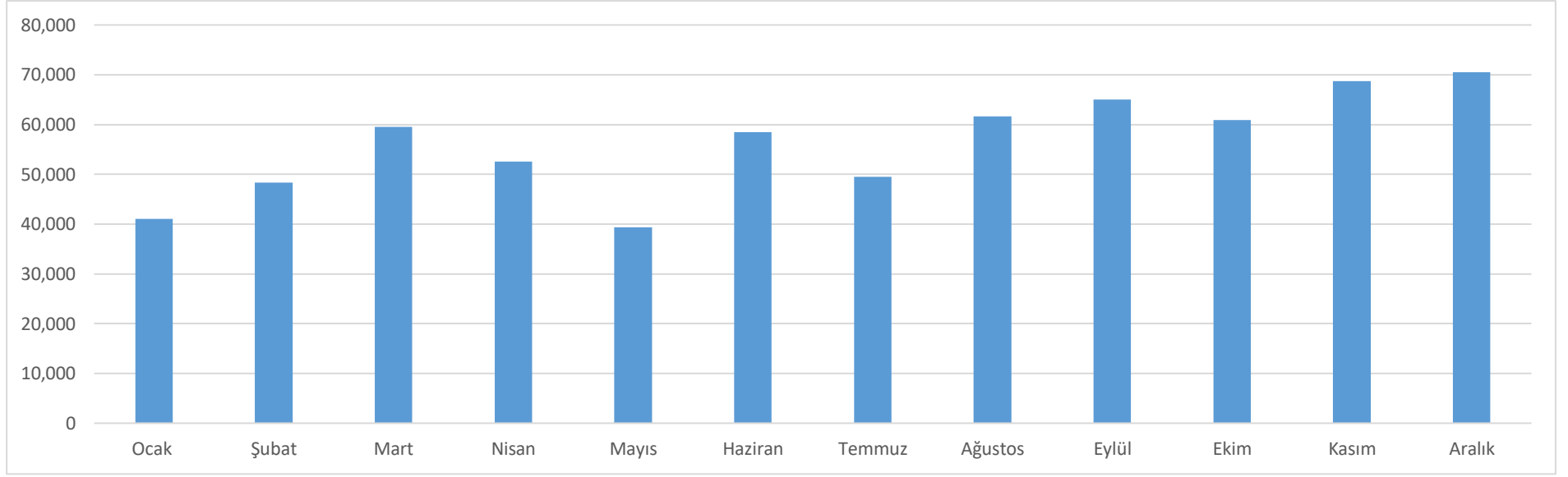

| Yıl | Ocak | Şubat | Mart | Nisan | Mayıs | Haziran | Temmuz | Ağustos | Eylül | Ekim | Kasım | Aralık | Toplam |
|------|--------|--------|--------|--------|--------|---------|--------|---------|--------|--------|--------|--------|---------|
| 2021 | 41.058 | 48.365 | 59.548 | 52.525 | 39.372 | 58.518 | 49.459 | 61.667 | 65.004 | 60.931 | 68.753 | 70.466 | 675.666 |

Şekil 8: Ameliyat Sayıları

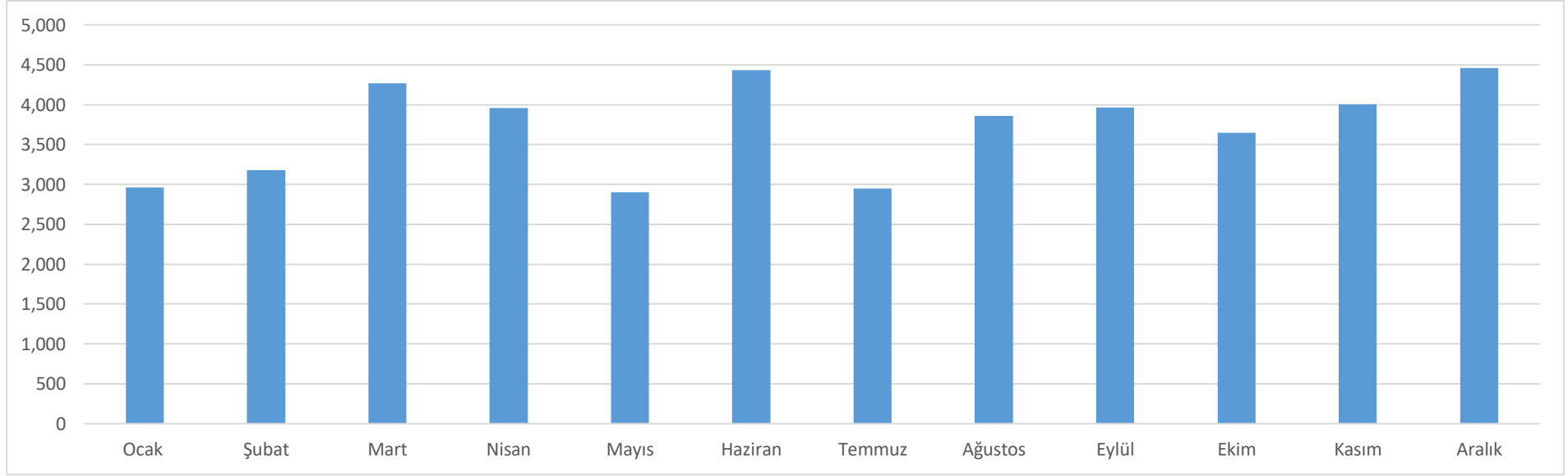

| Yıl | Ocak | Şubat | Mart | Nisan | Mayıs | Haziran | Temmuz | Ağustos | Eylül | Ekim | Kasım | Aralık | Toplam |
|-------------|-------|-------|-------|-------|-------|---------|--------|---------|-------|-------|-------|--------|--------|
| 2021 | 2.961 | 3.178 | 4.266 | 3.960 | 2.903 | 4.434 | 2.947 | 3.856 | 3.968 | 3.645 | 4.002 | 4.460 | 44.580 |

Şekil 9: Yoğun Bakım Hasta Sayıları

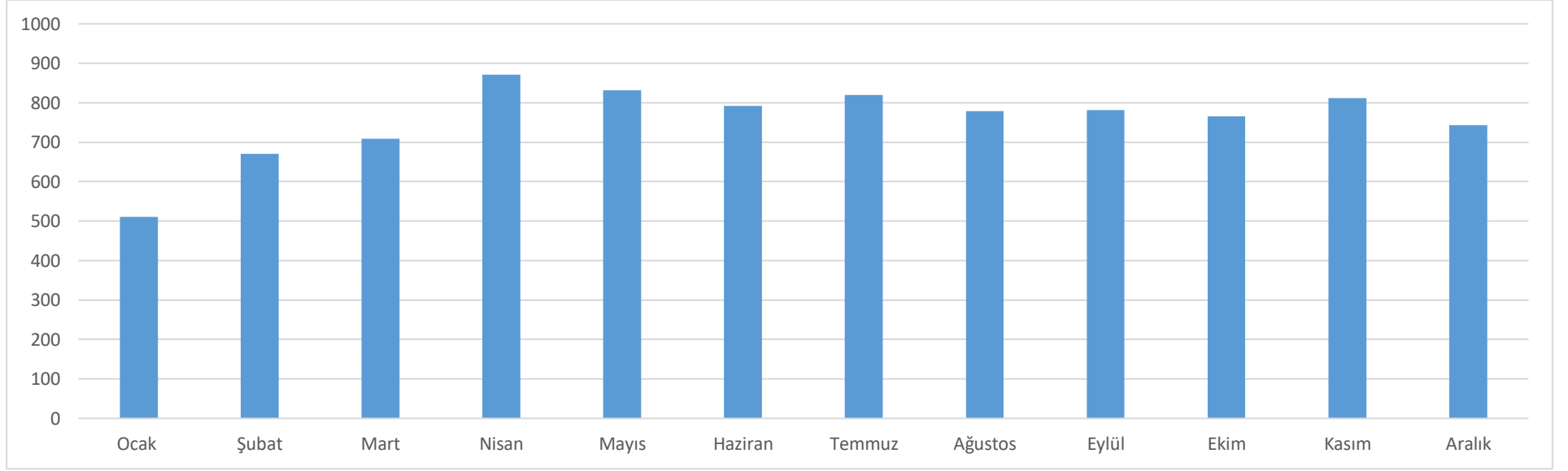

| Yıl | Ocak | Şubat | Mart | Nisan | Mayıs | Haziran | Temmuz | Ağustos | Eylül | Ekim | Kasım | Aralık | Toplam |
|------|------|-------|------|-------|-------|---------|--------|---------|-------|------|-------|--------|--------|
| 2021 | 511 | 671 | 709 | 871 | 832 | 792 | 820 | 779 | 781 | 765 | 812 | 743 | 9.086 |

Şekil 10: Yatan Hasta Sayıları

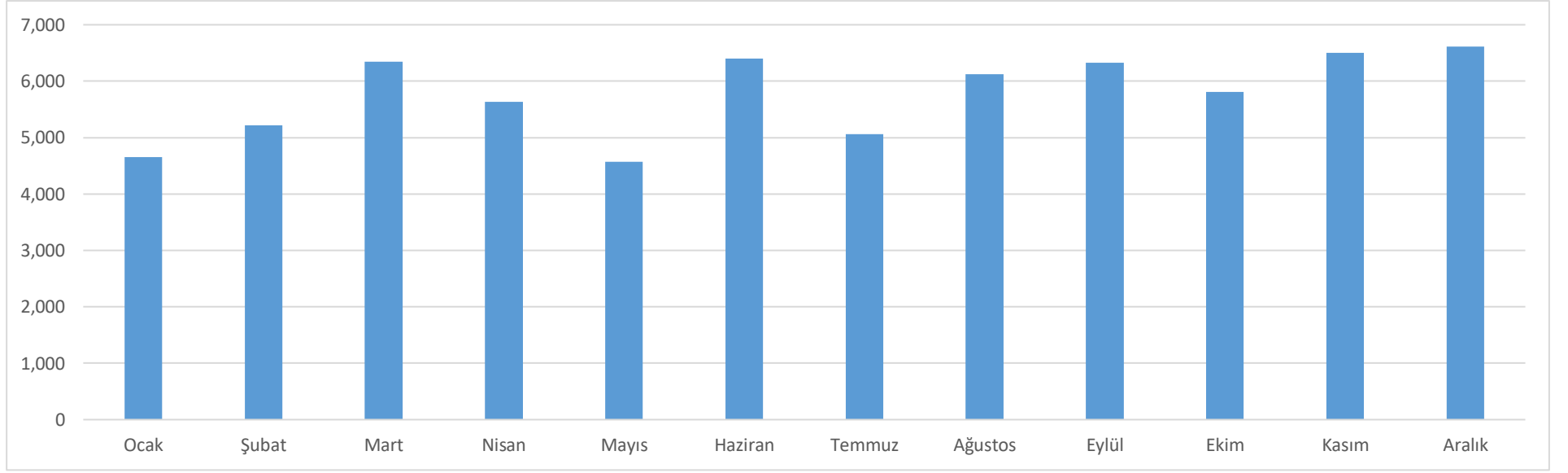

| Yıl | Ocak | Şubat | Mart | Nisan | Mayıs | Haziran | Temmuz | Ağustos | Eylül | Ekim | Kasım | Aralık | Toplam |
|------|-------|-------|-------|-------|-------|---------|--------|---------|-------|-------|-------|--------|--------|
| 2021 | 4.657 | 5.217 | 6.345 | 5.630 | 4.575 | 6.401 | 5.057 | 6.125 | 6.328 | 5.813 | 6.506 | 6.613 | 69.267 |

Yıllar İtibari ile Nakil Sayıları

Tablo 29: Yıllar İtibari ile Karaciğer Nakli Sayıları

| Yıllar | Karaciğer Nakli |
|---------------|-----------------|
| 2002-2006 | 22 |
| 2007 | 54 |
| 2008 | 153 |
| 2009 | 108 |
| 2010 | 175 |
| 2011 | 222 |
| 2012 | 185 |
| 2013 | 304 |
| 2014 | 219 |
| 2015 | 203 |
| 2016 | 229 |
| 2017 | 223 |
| 2018 | 272 |
| 2019 | 277 |
| 2020 | 244 |
| 2021 | 231 |
| TOPLAM | 3.121 |

Tablo 30: Yıllar İtibari ile Böbrek Nakil Sayıları

| Yıllar | Böbrek Nakli |
|---------------|--------------|
| 2007-2009 | 4 |
| 2010 | 10 |
| 2011 | 29 |
| 2012 | 33 |
| 2013 | 26 |
| 2014 | 39 |
| 2015 | 28 |
| 2016 | 35 |
| 2017 | 27 |
| 2018 | 43 |
| 2019 | 30 |
| 2020 | 15 |
| 2021 | 27 |
| TOPLAM | 346 |

Tablo 31: Kök Hücre ve Kemik İliği Nakli Sayıları

| Yıllar | Erişkin | Çocuk | Toplam |
|--------|---------|-------|--------|
|--------|---------|-------|--------|

| | | | |
|---------------|-------|----|-------|
| 2010 | 4 | | 4 |
| 2011 | 28 | | 28 |
| 2012 | 19 | | 19 |
| 2013 | 35 | | 35 |
| 2014 | 68 | | 68 |
| 2015 | 67 | | 67 |
| 2016 | 74 | | 74 |
| 2017 | 99 | 2 | 101 |
| 2018 | 129 | 14 | 143 |
| 2019 | 222 | 20 | 242 |
| 2020 | 177 | 11 | 188 |
| 2021 | 277 | 20 | 297 |
| TOPLAM | 1.199 | 67 | 1.266 |

Tablo 32: Kornea Nakli Sayıları

| Yıllar | Kornea Nakli |
|---------------|---------------------|
| 2013 | 17 |
| 2014 | 90 |
| 2015 | 59 |
| 2016 | 31 |
| 2017 | 43 |
| 2018 | 54 |
| 2019 | 35 |
| 2020 | 9 |
| 2021 | 13 |
| TOPLAM | 351 |

Tablo 33: İnce Bağırsak Nakli Sayıları

| Yıllar | İnce Barsak Nakli |
|---------------|--------------------------|
| 2015 | 2 |
| 2016 | 1 |
| 2017 | 1 |
| 2018 | 0 |
| 2019 | 3 |
| 2020 | 1 |
| 2021 | 1 |
| TOPLAM | 9 |

Tablo 34: Pankreas Nakli Sayıları

| Yıllar | Pankreas Nakli |
|---------------|----------------|
| 2019 | 3 |
| 2020 | 1 |
| 2021 | 1 |
| TOPLAM | 5 |

5.4.1.2 Onkoloji Hastanesi

Türkiye'nin en büyük ve en kapsamlı Onkoloji Hastanesinin inşaatı ve tefrişatı 2020 yılı içerisinde tamamlanmış 28.07.2020 tarihinde hasta kabulüne başlamıştır. Toplam kapalı alanı 31.590 m² dir

İnönü Üniversitesi Turgut Özal Tıp Merkezi Onkoloji Hastanesinde 156 tek kişilik servis yatağı, 40 tek kişilik kemik iliği hasta tedavi odası, 16 yoğun bakım yatağı ve 5 iyot tedavi odası ile toplamda 217 yatak kapasitesine ek olarak 84 tek kişilik kemoterapi odası, 16 poliklinik odası ile bölgenin ve Türkiye'nin en büyük onkoloji hastanesidir.

Merkezimizde onkoloji hastaları için Tüm Beden Işınlaması (TBI) işlemi yapılmaktadır, Tüm beden ışınlanması (TBI), tüm vücudun tedavi amacıyla radyasyona maruz bırakılmasıdır. Allojenik hematopoetik kök hücre nakli (HKHN) nin önemli bir parçasıdır. TBI, lösemi (ALL, AML) , Aplastik anemi, Hodgkin ve Non Hodgkin lenfoma, multipl miyelom gibi çeşitli hastalıkların tedavisinde kullanılır. Kemik iliği nakline hazırlık amaçlı bir tedavi yöntemi olup kemoterapi programından sonra uygulanır.

Hastanemizde bu hizmet 10.03.2020 tarihinde hizmete girmiş ve yeni onkoloji hastanesinin açılması ile birlikte daha fazla hastaya hizmet verme şansı doğmuştur. Bu hizmetimizle şehrimizde ve bölgemizde önemli bir ihtiyaca cevap vermiş bulunmaktayız. İlerleyen yıllarda daha farklı tekniklerle ve cihazlarla da TBI yapabilme konusunda çalışmalarımız devam etmektedir.

Tablo 35: Ayaktan Kemoterapi Seans Sayıları

| Aylar | Sayı |
|----------------|-------|
| Ocak | 1.548 |
| Şubat | 1.516 |
| Mart | 1.767 |
| Nisan | 1.634 |
| Mayıs | 1.470 |
| Haziran | 1.653 |
| Temmuz | 1.588 |
| Ağustos | 1.639 |
| Eylül | 1.717 |
| Ekim | 1.765 |

| | |
|---------------|---------------|
| Kasım | 1.919 |
| Aralık | 1.882 |
| TOPLAM | 20.098 |

5.4.1.3 Diş Hekimliği Fakültesi Hastanesi

Çok yönlü ve yenilikçi düşünme becerisine sahip hayat boyu öğrenmeyi ilke edinmiş, paylaşımcı, girişimci diş hekimleri, uzmanlar ve akademisyenler yetiştirmek, toplumun ağız ve diş sağlığını en yüksek düzeye taşımak için yüksek kalitede koruyucu ve düzeltici tedavi hizmeti sunmak, uluslararası düzeyde bilimsel araştırma/yayın yapmayı kendine misyon edinen Diş Hekimliği Fakültesi; eğitim, hasta tedavisi ve araştırma kalitesi ile ağız-diş sağlığını geliştirmede bölgemizde, ülkemizde ve komşu ülkelerde referans merkezi olma vizyonuna sahiptir.

Tablo 36: Diş Hekimliği Fakültesi Hasta Müracaat ve İşlem Sayısı

| Ana Bilim Dalları | Hasta Müracaat Sayısı | Hasta İşlem Sayısı |
|----------------------------------|------------------------------|---------------------------|
| Ağız Diş Çene Radyolojisi | 23.209 | 46.922 |
| Ağız Diş Çene Cerrahisi | 25.969 | 27.934 |
| Periodontoloji | 18.394 | 55.448 |
| Protetik Diş Tedavisi | 9.765 | 18.352 |
| Pedodonti | 21.446 | 50.900 |
| Ortodonti | 25.944 | 4.474 |
| Restoratif Diş Tedavisi | 6.713 | 11.221 |
| Endodonti | 11.628 | 15.210 |
| Engelli Diş Tedavi Birimi | 342 | 4.448 |
| TOPLAM | 143.410 | 234.909 |

II. AMAÇ VE HEDEFLER

A. TEMEL DAYANAK

11. Kalkınma Planı içerisinde yer alan eğitim kalitesinin artırılması ve eksiklerin giderilmesi hususları gereğince üniversitemizin 2022-2026 Stratejik Planını hazırlanmıştır. Başta nitelikli insan gücünün yetiştirilmesi olmak üzere, Ar-Ge çalışmaları ve topluma hizmet adına yapılacak faaliyetleri kapsayan geniş amaçlarımız ve hedeflerimiz 11. Kalkınma Planı ile uyumlu olacak şekilde belirlenmiş ve hayata geçirilmesi için tüm birimlerimiz özveri ile üzerlerine düşen görevlerini yerine getirmektedir.

B. İDARENİN AMAÇ VE HEDEFLERİ

A.1: Öğrenci merkezli eğitim-öğretim programları ile çağın gerektirdiği becerilere sahip, edindiği bilgileri uygulamaya dönüştürebilen, güncel eğitim modelleri ile desteklenen yetkin bireyler yetiştirmek

H.1: Tüm akademik birimlerimizde akreditasyon süreçlerinin başlatılması

H.2: Uygulamalı eğitimin yaygınlaştırılması

H.3: Lisansüstü öğrencilerin toplam öğrenciler içindeki payının beşinci yılsonu itibariyle %20'ye çıkarılması

H.4: Çift ana dal ve yan dal programlarının ve bu programlara devam eden öğrenci sayılarının artırılması

H.5: Eğitim öğretim programlarındaki derslerin ve ders içeriklerinin iç ve dış paydaşların görüşleri de alınarak her yıl gözden geçirilmesi

H.6: Mezun olan öğrencilere sosyal transkript verilmesi

A.2: Nitelikli ve katma değeri yüksek araştırma-geliştirme çalışmalarını artırarak araştırma üniversitesi statüsü kazanmak, üniversite-sanayi iş birliğini geliştirmek ve dünyada ilk 500 üniversite arasında yer almak

H.1: Çok disiplinli laboratuvar ve araştırma merkezlerinin fiziki alt yapılarının güçlendirilmesine yönelik yatırımların en az %20 oranında artırılması

H.2: Nitelikli yayın, bilimsel araştırma projeleri, patent ve stratejik araştırma sayılarının en az %50 oranında artırılması

H.3: Kamu-Üniversite-Sanayi iş birliğinde AR-GE tabanlı girişimcilik projeleri sayısının en az %20 oranında artırılması

H.4: Araştırma uygulama merkezlerinin akademik çıktılarının en az %100 oranında artırılması

H.5: Ufuk Avrupa, ERA, AB vb. uluslararası fonlardan daha fazla yararlanılması

A.3: Uluslararası standartlarda sunulan sağlık hizmetini geliştirmek, çeşitlendirmek, sürdürülebilirliğini ve erişilebilirliğini sağlamak

H.1: Sağlık hizmetleri altyapısının geliştirilmesi ve daha fazla hastaya kaliteli hizmet sunulması

H.2: Uluslararası akreditasyonun sağlanması

H.3: Telesağlık hizmetleri ile sağlık hizmetine kolay erişimin sağlanması

H.4: Sağlık turizminin nitelik ve nicelik olarak geliştirilmesi, ulusal ve uluslararası tercih edilebilirliğinin artırılması

H.5: Organ naklinin çeşitlendirilmesi ve organ nakli sayısının her yıl en az % 10 oranında artırılması

A.4: Kültür, sanat ve spor faaliyetleri ile toplumsal gelişmeye katkı sağlamak

H.1: Ulusal ve uluslararası düzeyde kültürel, sanatsal ve sportif etkinliklerin her yıl en az %20 oranında artırılması

H.2: Yapılacak araştırmalarla bölgenin doğal ve kültürel zenginliklerinin ortaya çıkarılması, korunması ve geliştirilmesi

H.3: Sosyal sorumluluk proje sayısının her yıl %15 oranında artırılması

A.5: Kurumsal yapıyı güçlendirmek ve kurumsal kapasiteyi geliştirmek

H.1: İnsan kaynakları yönetim sisteminin geliştirilmesi

H.2: Bilgi yönetim sisteminin geliştirilmesi

H.3: Üniversitemizin gelirlerinin artırılması, altyapı ve fiziksel olanakların iyileştirilmesi

H.4: Yeşil Kampüs çalışmalarının sürdürülebilir hale getirilmesi

H.5: Kurum kültürünün geliştirilmesi

C. TEMEL POLİTİKA VE ÖNCELİKLER

İnönü Üniversitesinin temel faaliyet alanları olan eğitim öğretim, sağlık, araştırma ve geliştirme, topluma hizmette benimsediği ve “İnönü Üniversitesi 2017-2021 Stratejik Planı”nda gösterilen değerlerimiz şunlardır:

- Bilimsellik
- Adalet
- Akademik Özgürlük
- Bireysel, Toplumsal ve Evrensel Değerlere Saygı
- Liyakat ve Ehliyet
- Yönetişim
- Şeffaflık ve Hesap Verebilirlik
- Yenilikçilik ve Girişimcilik
- Çevreye duyarlılık

İNÖNÜ ÜNİVERSİTESİ PERFORMANS BİLGİSİ

Bütçe Yılı: 2023
Program Adı: ARAŞTIRMA, GELİŞTİRME VE YENİLİK

Alt Program Adı: YÜKSEKÖĞRETİMDE BİLİMSEL ARAŞTIRMA VE GELİŞTİRME
Gerekçe ve Açıklamalar

Üniversitemizin bilim, teknoloji ve ar-ge çalışmaları kapsamında çalışmalarını, sanayi ile işbirliği oluşturarak ortak üretim imkânları sağlamak istenilmektedir. Aynı zamanda ar-ge tabanlı bilimsel çalışmaları teşvik etmek ve buna bağlı olarak da bilimsel faaliyetlerin artırılması da hedeflenmektedir. Üniversitemiz bünyesinde olan Teknokent ve TTO'nun da aktif olarak faaliyet yürütmesine yönelik gerekli çalışmalarda yapılmaktadır. En nihayetinde ar-ge çalışmaları sonunda ortaya çıkan ürünlerin patent almasına Kurumsal anlamda tüm destekler verilecektir.

Alt Program Hedefi:

Yükseköğretim kurumlarında inovasyon amaçlı bilimsel çalışmaların artırılması

Performans Göstergeleri

| Performans Göstergesi | Ölçü Birimi | 2021 | 2022 Planlanan | 2022 YS Gerç. Tahmini | 2023 Hedef | 2024 Tahmin | 2025 Tahmin |
|--|-------------|------|----------------|-----------------------|------------|-------------|-------------|
| 1- Ar-ge'ye harcanan bütçenin toplam bütçeye oranı | Oran | 4,77 | 1,5 | 1,5 | 1,5 | 1,6 | 1,6 |

Göstergeye İlişkin Açıklama: Üniversitemiz Ar-Ge bütçesinin, Üniversitemizin toplam bütçesine oranı hesaplanmaktadır. Bu oranın artması, öğretim elemanlarının daha fazla ve daha kaliteli araştırma yapmalarına imkân sağlayacaktır. Ayrıca artan Ar-Ge araştırmaları daha kaliteli ürün ve patent elde edilmesine olanak sağlayacaktır.

Hesaplama Yöntemi: Ar-Ge Bütçesinin Toplam Bütçeye Oranı
Verinin Kaynağı: Yılı Merkezi Yönetim Bütçe Kanunu
Sorumlu İdare: Rektörlük (Özel Kalem)

| Performans Göstergesi | Ölçü Birimi | 2020 | 2022 Planlanan | 2022 YS Gerç. Tahmini | 2023 Hedef | 2024 Tahmin | 2025 Tahmin |
|--|-------------|------|----------------|-----------------------|------------|-------------|-------------|
| 2- Ar-ge sonucu ortaya çıkan ürünlere ilişkin alınan patent sayısı | Sayı | 2 | 4 | 4 | 4 | 4 | 4 |

Göstergeye İlişkin Açıklama: Üniversitemiz bütçesinde yer alan Ar-Ge bütçesiyle yapılan araştırmalar sonucunda elde edilen bilimsel buluşların patente çevrilmesi hedeflenmektedir. Yeni bir buluş sonucu elde edilen patent; bilim alanı ve ülke ekonomisi için kazanılan bir değer olacaktır.

Hesaplama Yöntemi: Ar-Ge KAYanlı Yıllık Patent Sayısı
Verinin Kaynağı: Rektörlük, Teknokent
Sorumlu İdare: Genel Sekreterlik

| Performans Göstergesi | Ölçü Birimi | 2021 | 2022 Planlanan | 2022 YS Gerç. Tahmini | 2023 Hedef | 2024 Tahmin | 2025 Tahmin |
|--|-------------|------|----------------|-----------------------|------------|-------------|-------------|
| 3- Ar-ge sonucu ticarileştirilen ürün sayısı | Sayı | 10 | 1 | 1 | 1 | 1 | 1 |

Göstergeye İlişkin Açıklama: Üniversitemizce yürütülen projeler sonucunda toplumun yararlanması amacıyla tüketime sunulan ve ticarileşen ürün sayısı belirlenmektedir

Hesaplama Yöntemi: Ar-ge çalışmaları sonucu ticarileştirilen ürün sayısı
Verinin Kaynağı: Rektörlük, Teknokent
Sorumlu İdare: Genel Sekreterlik

| Performans Göstergesi | Ölçü Birimi | 2021 | 2022 Planlanan | 2022 YS Gerç. Tahmini | 2023 Hedef | 2024 Tahmin | 2025 Tahmin |
|---------------------------------------|-------------|-------------|----------------|-----------------------|------------|-------------|-------------|
| 4- Araştırma merkezleri gelir miktarı | TL | 3.168.084,7 | 0 | 0 | 0 | 0 | 0 |

Göstergeye İlişkin Açıklama: Üniversitemiz araştırma ve uygulama merkezleri tarafından düzenlenen eğitimlerden elde edilen gelirler arttırılmaya çalışılmaktadır.

Hesaplama Yöntemi: Araştırma Merkezlerinin Yıllık Gelir Tutarı
Verinin Kaynağı: Döner Sermaye İşletme Müdürlüğü
Sorumlu İdare: Genel Sekreterlik

| Performans Göstergesi | Ölçü Birimi | 2021 | 2022 Planlanan | 2022 YS Gerç. Tahmini | 2023 Hedef | 2024 Tahmin | 2025 Tahmin |
|--|-------------|------|----------------|-----------------------|------------|-------------|-------------|
| 5- Araştırma merkezlerinin sanayi ile yaptığı proje sayısı | Sayı | 9 | 50 | 50 | 50 | 50 | 50 |

Göstergeye İlişkin Açıklama: Üniversite sanayi işbirliğinin artırılması, Üniversitemiz bilimsel faaliyetlerinin sanayi hizmetine sunulması, sanayinin ihtiyaç duyduğu alanlarda bilimsel çalışmaların yapılması hedeflenmektedir.

Hesaplama Yöntemi: Sanayi ile yapılan proje sayısı

Verinin Kaynağı: Araştırma Merkezleri

Sorumlu İdare: Genel Sekreterlik

| Performans Göstergesi | Ölçü Birimi | 2021 | 2022 Planlanan | 2022 YS Gerç. Tahmini | 2023 Hedef | 2024 Tahmin | 2025 Tahmin |
|--|-------------|------|----------------|-----------------------|------------|-------------|-------------|
| 6- BAP kapsamında desteklenen araştırma projeleri sayısı | Sayı | 525 | 400 | 400 | 400 | 400 | 400 |

Göstergeye İlişkin Açıklama: Bilimsel Projelerin değerlendirilmesi, kabulü ve desteklenmesi ve en nihayetinde değerlendirmesinin yapılarak bilime katkı sunmak.

Hesaplama Yöntemi: Desteklenen Araştırma Proje Sayısı

Verinin Kaynağı: Bilimsel Araştırma Projeleri Birimi

Sorumlu İdare: Rektörlük

| Performans Göstergesi | Ölçü Birimi | 2021 | 2022 Planlanan | 2022 YS Gerç. Tahmini | 2023 Hedef | 2024 Tahmin | 2025 Tahmin |
|--|-------------|------|----------------|-----------------------|------------|-------------|-------------|
| 7- Öğretim elemanı başına düşen ar-ge proje sayısı | Sayı | 0,32 | 1 | 1 | 1 | 1 | 1 |

Göstergeye İlişkin Açıklama: Ar-Ge projelerinin alanları da dikkate alınarak öğretim elemanlarımızın çalışmaları takip edilmekte ve proje sayısını arttırmaya yönelik çalışmalar yürütülmektedir.

Hesaplama Yöntemi: Toplam proje sayısının öğretim elemanı sayısına bölünmesi

Verinin Kaynağı: Bap Birimi, Personel Dairesi Başkanlığı

Sorumlu İdare: Rektörlük

| Performans Göstergesi | Ölçü Birimi | 2021 | 2022 Planlanan | 2022 YS Gerç. Tahmini | 2023 Hedef | 2024 Tahmin | 2025 Tahmin |
|--|-------------|------|----------------|-----------------------|------------|-------------|-------------|
| 8- Patent, faydalı model ve endüstriyel tasarım başvuru sayısı | Sayı | 12 | 20 | 20 | 20 | 20 | 20 |

Göstergeye İlişkin Açıklama: Patent, faydalı model ve endüstriyel başvuru sayısını arttırmak

Hesaplama Yöntemi: Patent, faydalı model ve endüstriyel başvuru sayısı

Verinin Kaynağı: Teknokent

Sorumlu İdare: Rektörlük

| Performans Göstergesi | Ölçü Birimi | 2021 | 2022 Planlanan | 2022 YS Gerç. Tahmini | 2023 Hedef | 2024 Tahmin | 2025 Tahmin |
|--|-------------|------|----------------|-----------------------|------------|-------------|-------------|
| 9- Ulusal ve uluslararası kuruluşlar tarafından desteklenen ar-ge projesi sayısı | Sayı | 36 | 25 | 25 | 25 | 25 | 25 |

Göstergeye İlişkin Açıklama: Tübitak, Santez, Kalkınma Ajansları gibi ulusal kuruluşlar tarafından desteklenen ar-ge proje sayısının artırılması hedeflenmektedir.

Hesaplama Yöntemi: Ulusal ve Uluslararası Kuruluşlarca desteklenen proje sayısı

Verinin Kaynağı: Bap Birimi

Sorumlu İdare: Rektörlük

| Performans Göstergesi | Ölçü Birimi | 2021 | 2022 Planlanan | 2022 YS Gerç. Tahmini | 2023 Hedef | 2024 Tahmin | 2025 Tahmin |
|---|-------------|------|----------------|-----------------------|------------|-------------|-------------|
| 10- Uluslararası endekslerde yer alan bilimsel yayın sayısı | Sayı | 912 | 700 | 700 | 700 | 700 | 700 |

Göstergeye İlişkin Açıklama: Üniversitemiz öğretim görevlilerinin genel kabul görmüş Uluslararası indeksli yayın organlarında bilimsel yayın sayılarının artırılması ve Üniversitemizin yayın sayısı olarak üst sıralarda yer almasını sağlamak.

Hesaplama Yöntemi: Yayın Sayısı

Verinin Kaynağı: Akademik Birimler

Sorumlu İdare: Rektörlük

Alt Program Kapsamında Yürütülecek Faaliyet Maliyetleri

| Faaliyetler | 2022 Bütçe | 2022 Harcama Haziran | 2023 Bütçe | 2024 Tahmin | 2025 Tahmin |
|---|-------------------|----------------------|-------------------|-------------------|-------------------|
| Yükseköğretim Kurumlarının Bilimsel Araştırma Projeleri | 14.955.000 | 0 | 30.932.000 | 37.375.000 | 42.336.000 |
| Bütçe İçi | 14.955.000 | 0 | 30.932.000 | 37.375.000 | 42.336.000 |
| Bütçe Dışı | 0 | 0 | 0 | 0 | 0 |
| T O P L A M | 14.955.000 | 0 | 30.932.000 | 37.375.000 | 42.336.000 |
| Bütçe İçi | 14.955.000 | 0 | 30.932.000 | 37.375.000 | 42.336.000 |
| Bütçe Dışı | 0 | 0 | 0 | 0 | 0 |

Faaliyetlere İlişkin Açıklamalar:**Yükseköğretim Kurumları Temel Araştırma Hizmetleri**

Mevcut araştırma merkezlerimizin faaliyetlerinin devamı sağlanarak, ülke ihtiyaçlarına ve bölgenin gerekliliklerine yönelik yeni araştırma ve uygulama merkezleri faaliyete geçirilecektir.

Yükseköğretim Kurumlarının Bilimsel Araştırma Projeleri

Bilgi ve teknoloji üretmeye dönük ar-ge tabanlı bilimsel faaliyetlerin sayısının artırılmasına yönelik;

- 1.) Bilimsel ve teknik organizasyonlar düzenlenmesi
- 2.) Ulusal ve uluslararası projeler hakkında bilgilendirme ve yönlendirme toplantılarının yapılması
- 3.) Ar-Ge projelerinin önemi ve katkıları konusunda sanayiye bilgilendirme çalışmalarının yapılması
- 4.) Girişimci fikirlerin desteklenmesi
- 5.) Öğrencilerin bilinçlendirilmesi ve proje yarışmalarının düzenlenmesi ve desteklenmesi
- 6.) Teknik geziler ve bilimsel fuarcılık faaliyetlerinin desteklenmesi

İNÖNÜ ÜNİVERSİTESİ PERFORMANS BİLGİSİ

Bütçe Yılı: 2023

Program Adı: HAYAT BOYU ÖĞRENME

Alt Program Adı: YÜKSEKÖĞRETİM KURUMLARI SÜREKLİ EĞİTİM FAALİYETLERİ

Gerekçe ve Açıklamalar

Üniversitenin yapısı gereği doğal bir görevi olan topluma yönelik faaliyetlerin en başında toplumun ihtiyaç duyduğu alanlarda gerekli eğitimlerin verilmesi gelmektedir. Bu kapsamda paydaşlar ile olan işbirliği ve koordinasyona gerekli özenin gösterilmesi ve alınan öneriler ışığında toplumun ihtiyaç duyduğu alanlar belirlenerek Üniversitemiz akademisyenleri tarafından sürekli eğitim merkezi aracılığı ile eğitimler verilmektedir. Coğrafi konumu gereği şehrimiz ve bölgemizin en başta tarıma yönelik mesleki ve teknik eğitime ihtiyaç duyulduğu göz önüne alınacaktır.

Alt Program Hedefi:

Toplumun tüm kesimlerine ihtiyaç duyduğu alanlarda eğitimler verilmesi, kamu kurum ve kuruluşları, özel sektör ve uluslararası kuruluşlarla işbirliğinin gelişmesine katkıda bulunulması

Performans Göstergeleri

| Performans Göstergesi | Ölçü Birimi | 2021 | 2022 Planlanan | 2022 YS Gerç. Tahmini | 2023 Hedef | 2024 Tahmin | 2025 Tahmin |
|--|-------------|------|----------------|-----------------------|------------|-------------|-------------|
| 1- Dezavantajlı gruplara yönelik sosyal entegrasyon ve kapsayıcılığa ilişkin yapılan faaliyet sayısı | Sayı | 3 | 1 | 1 | 1 | 1 | 1 |

Göstergeye İlişkin Açıklama: Kurumumuzun yapısı gereği doğal bir görevi olan topluma yönelik faaliyetlerin en başında da dezavantajlı gruplara yönelik faaliyet sayısını yükseltmek.

Hesaplama Yöntemi: Faaliyet Sayısı

Verinin Kaynağı: Tüm idari ve akademik birimler

Sorumlu İdare: Rektörlük

| Performans Göstergesi | Ölçü Birimi | 2021 | 2022 Planlanan | 2022 YS Gerç. Tahmini | 2023 Hedef | 2024 Tahmin | 2025 Tahmin |
|--|-------------|-------|----------------|-----------------------|------------|-------------|-------------|
| 2- Eğitim programlarına başvuran kişi sayısı | Sayı | 2.285 | 2.500 | 2.500 | 2.500 | 2.500 | 2.500 |

Göstergeye İlişkin Açıklama: Sürekli Eğitim Merkezi aracılığı ile ihtiyaç duyulan alanlarda eğitim programları yapmak.

Hesaplama Yöntemi: Eğitim Programlarına başvuru sayısı

Verinin Kaynağı: Sürekli Eğitim Merkezi

Sorumlu İdare: Genel Sekreterlik

| Performans Göstergesi | Ölçü Birimi | 2021 | 2022 Planlanan | 2022 YS Gerç. Tahmini | 2023 Hedef | 2024 Tahmin | 2025 Tahmin |
|---|-------------|------|----------------|-----------------------|------------|-------------|-------------|
| 3- Mezunlara yönelik gerçekleştirilen faaliyet sayısı | Sayı | 1 | 1 | 1 | 1 | 1 | 1 |

Göstergeye İlişkin Açıklama: Mezunlarımız ile Üniversitemiz arasında bağın korunması, mezunlarımızın istihdamlatı takip edilmesi ve mezunların tecrübelerinin öğrencilerimize aktarılmasını sağlamak.

Hesaplama Yöntemi: Mezunlara yönelik gerçekleştirilen faaliyet sayısı

Verinin Kaynağı: Tüm akademik birimler

Sorumlu İdare: Rektörlük

| Performans Göstergesi | Ölçü Birimi | 2021 | 2022 Planlanan | 2022 YS Gerç. Tahmini | 2023 Hedef | 2024 Tahmin | 2025 Tahmin |
|---|-------------|-------|----------------|-----------------------|------------|-------------|-------------|
| 4- Sürekli Eğitim Merkezi (SEM) ve Dil Merkezi (DİLMER) tarafından mesleki eğitime yönelik verilen sertifika sayısı | Sayı | 2.285 | 1.800 | 1.800 | 1.800 | 1.800 | 1.800 |

Göstergeye İlişkin Açıklama: Üniversitemizin Sürekli Eğitim Merkezi (SEM) tarafından mesleki eğitimlerde katılımcılara verilen sertifika sayısını göstermektedir. Mesleki eğitim sertifikalarıyla üniversitemiz personelleri ile diğer katılımcılara aldıkları eğitim kazanımları belgelendirilmiş olmaktadır.

Hesaplama Yöntemi: Üniversitemiz Sürekli Eğitim Merkezi (SEM) tarafından mesleki eğitimlere katılan kişilerden sertifika alanların sayısı

Verinin Kaynağı: Sürekli Eğitim Merkezi ve diğer Araştırma Merkezleri
Sorumlu İdare: Rektörlük

| Performans Göstergesi | Ölçü Birimi | 2021 | 2022 Planlanan | 2022 YS Gerç. Tahmini | 2023 Hedef | 2024 Tahmin | 2025 Tahmin |
|--|-------------|------|----------------|-----------------------|------------|-------------|-------------|
| 5- Tamamlanan sosyal sorumluluk projeleri sayısı | Sayı | 6 | 5 | 5 | 5 | 5 | 5 |

Göstergeye İlişkin Açıklama: Üniversitemiz tarafından toplum yararına yapılan sosyal sorumluluk projelerinin sayısının artırılması amaçlanmaktadır.

Hesaplama Yöntemi: Üniversitemiz tarafından tamamlanan sosyal sorumluluk projelerinin sayısı

Verinin Kaynağı: Tüm akademik ve idari birimler
Sorumlu İdare: Rektörlük

Alt Program Kapsamında Yürütülecek Faaliyet Maliyetleri

| Faaliyetler | 2022 Bütçe | 2022 Harcama Haziran | 2023 Bütçe | 2024 Tahmin | 2025 Tahmin |
|--------------------|------------|----------------------|------------|-------------|-------------|
| T O P L A M | 0 | 0 | 0 | 0 | 0 |
| Bütçe İçi | 0 | 0 | 0 | 0 | 0 |
| Bütçe Dışı | 0 | 0 | 0 | 0 | 0 |

Faaliyetlere İlişkin Açıklamalar:

Toplum Hizmetine Sunulan Eğitim Programları, Kurs ve Seminerler

Toplumun ihtiyaç duyduğu alanlarda sürekli eğitim merkezi ile eğitim vermek ve eğitim sonunda kursiyerlere sertifikalı eğitim aldığına dair sertifika sunmak. Hayat boyu öğrenme kapsamında Sürekli Eğitim Merkezi aracılığı ile yapılacak faaliyetlerin yaygınlaştırılması, Her yıl topluma yönelik eğitici ve aydınlatıcı faaliyetlerin gerçekleştirilmesi adına Kamu spotu hazırlanarak görsel ve işitsel medya aracılığı ile topluma iletilmesi, Sosyal tedirginliklerin önlenmesi için toplumu bilinçlendirme konferanslarının verilmesi faaliyetlerini gerçekleştirmek.

Yükseköğretim Kurumları Sosyal Sorumluluk Projeleri

Üniversitemizin sosyal sorumluluk görevi kapsamında başta engellilere yönelik olmak üzere çeşitli projelerin geliştirilmesi ve hayata geçirilmesi planlanmaktadır.

*Artan yaşlı nüfusun daha rahat hayat sürmesi ve kuşaklar arası dayanışma çalıştaylarının yapılması *Hastanelerimizde yatan hastalara moral ve motivasyonlarını yükseltmek amacıyla etkinliklerin yapılması yapılacak olan faaliyetlerden bazılarıdır.

İNÖNÜ ÜNİVERSİTESİ PERFORMANS BİLGİSİ

Bütçe Yılı: 2023
Program Adı: TEDAVİ EDİCİ SAĞLIK

Alt Program Adı: TEDAVİ HİZMETLERİ

Gereke ve Açıklamalar

Sağlık hizmetlerinin çeşitlendirilmesine yönelik çalışmaların yapılmasının yanında hastane hizmetlerinin daha kaliteli hale getirilmesi için teknik donanımların tamamlanmasına yönelik çalışmalara devam edilecek olup, Üniversitemiz hastanesinin sağlık turizminde ulusal ve uluslararası cazibe merkezi haline getirilmesi hedeflenmektedir. Başta Karaciğer Nakli olmak üzere birçok organ nakli hastanemizde başarılı bir şekilde yapılmakta olup, bölgenin ihtiyacı olan Onkoloji Hastanesi de 2020 yılında hizmete girmiştir.

Alt Program Hedefi:

Tedavi edici sağlık hizmetinin erişilebilir ve etkili olarak sunulmasının sağlanması

Performans Göstergeleri

| Performans Göstergesi | Ölçü Birimi | 2021 | 2022 Planlanan | 2022 YS Gerç. Tahmini | 2023 Hedef | 2024 Tahmin | 2025 Tahmin |
|-----------------------|-------------|--------|----------------|-----------------------|------------|-------------|-------------|
| 1- Ameliyat sayısı | Sayı | 45.278 | 40.000 | 40.000 | 40.000 | 40.000 | 40.000 |

Göstergeye İlişkin Açıklama: Hastane hizmetlerinin daha kaliteli hale getirilerek hastaların ameliyatlarının geciktirilmeden gerçekleştirilmesi.

Hesaplama Yöntemi: Ameliyat sayısı
Verinin Kaynağı: Turgut Özal Tıp Merkezi Araştırma ve Uygulama Hastanesi
Sorumlu İdare: Turgut Özal Tıp Merkezi Araştırma ve Uygulama Hastanesi

| Performans Göstergesi | Ölçü Birimi | 2021 | 2022 Planlanan | 2022 YS Gerç. Tahmini | 2023 Hedef | 2024 Tahmin | 2025 Tahmin |
|---|-------------|-------|----------------|-----------------------|------------|-------------|-------------|
| 2- Üniversite hastaneleri nitelikli yatak oranı | Oran | 1.360 | 30 | 30 | 30 | 30 | 30 |

Göstergeye İlişkin Açıklama: Nitelikli yatak sayısını en üst düzeye çıkarmak.

Hesaplama Yöntemi: Nitelikli yatak sayısının toplam yatak sayısına bölünmesi.
Verinin Kaynağı: Turgut Özal Tıp Merkezi Araştırma ve Uygulama Hastanesi
Sorumlu İdare: Turgut Özal Tıp Merkezi Araştırma ve Uygulama Hastanesi

| Performans Göstergesi | Ölçü Birimi | 2021 | 2022 Planlanan | 2022 YS Gerç. Tahmini | 2023 Hedef | 2024 Tahmin | 2025 Tahmin |
|---|-------------|------|----------------|-----------------------|------------|-------------|-------------|
| 3- Üniversite hastaneleri yatak doluluk oranı | Oran | 97 | 100 | 100 | 100 | 100 | 100 |

Göstergeye İlişkin Açıklama: Hastanemizin yatak sayısı kapasitesini pandemi döneminde göz önünde bulundurularak etkili şekilde kullanılmasını sağlamak.

Hesaplama Yöntemi: Yatak kapasitesinin yatan hastaya oranı
Verinin Kaynağı: Turgut Özal Tıp Merkezi Araştırma ve Uygulama Hastanesi
Sorumlu İdare: Turgut Özal Tıp Merkezi Araştırma ve Uygulama Hastanesi

| Performans Göstergesi | Ölçü Birimi | 2021 | 2022 Planlanan | 2022 YS Gerç. Tahmini | 2023 Hedef | 2024 Tahmin | 2025 Tahmin |
|-----------------------|-------------|--------|----------------|-----------------------|------------|-------------|-------------|
| 4- Yatan hasta sayısı | Sayı | 71.134 | 72.000 | 72.000 | 72.000 | 72.000 | 72.000 |

Göstergeye İlişkin Açıklama: Yatarak tedavi görmek zorunluluğu olan hastaların yatışının geciktirilmeden yapılması

Hesaplama Yöntemi: Yatan hasta sayısı
Verinin Kaynağı: Turgut Özal Tıp Merkezi Araştırma ve Uygulama Hastanesi
Sorumlu İdare: Turgut Özal Tıp Merkezi Araştırma ve Uygulama Hastanesi

Alt Program Kapsamında Yürütülecek Faaliyet Maliyetleri

| Faaliyetler | 2022 Bütçe | 2022 Harcama Haziran | 2023 Bütçe | 2024 Tahmin | 2025 Tahmin |
|--|--------------------|----------------------|--------------------|--------------------|--------------------|
| Ağız ve Diş Sağlığı Hizmetleri | 30.543.000 | 8.878.410 | 71.127.000 | 31.342.000 | 1.490.000 |
| Bütçe İçi | 30.543.000 | 8.878.410 | 71.127.000 | 31.342.000 | 1.490.000 |
| Bütçe Dışı | 0 | 0 | 0 | 0 | 0 |
| Üniversite Genel Hastane Hizmetleri | 143.315.000 | 78.030.648 | 340.270.000 | 469.480.000 | 577.216.000 |
| Bütçe İçi | 143.315.000 | 78.030.648 | 340.270.000 | 469.480.000 | 577.216.000 |
| Bütçe Dışı | 0 | 0 | 0 | 0 | 0 |
| T O P L A M | 173.858.000 | 86.909.058 | 411.397.000 | 500.822.000 | 578.706.000 |
| Bütçe İçi | 173.858.000 | 86.909.058 | 411.397.000 | 500.822.000 | 578.706.000 |
| Bütçe Dışı | 0 | 0 | 0 | 0 | 0 |

Faaliyetlere İlişkin Açıklamalar:**Ağız ve Diş Sağlığı Hizmetleri**

İlimizin ve bölgemizin ağız ve diş sağlığı ihtiyaçlarını karşılamak üzere hastane yapım işine başlanmış olup, mümkün olan en kısa sürede hastanemizi hizmete açmaktır.

Sağlık Hizmeti Sunumunda İhtiyaç Duyulan Tıbbî Cihaz, Malzeme ve İlaç Alımı**Üniversite Genel Hastane Hizmetleri**

Organ nakli başta olmak üzere genel sağlık hizmetlerinin çeşitliliğini artırarak sağlık turizminde uluslararası konuma gelmek.

Üniversite İhtisas Hastanesi Hizmetleri

İNÖNÜ ÜNİVERSİTESİ PERFORMANS BİLGİSİ

Bütçe Yılı: 2022
Program Adı: YÜKSEKÖĞRETİM

Alt Program Adı: ÖN LİSANS EĞİTİMİ, LİSANS EĞİTİMİ VE LİSANSÜSTÜ EĞİTİM
Gereke ve Açıklamalar

Üniversitemizde örgün, ikinci öğretim, yüksek lisans, doktora, tezsiz yüksek lisans, uzaktan eğitim ve yaz okulu programlarında eğitim verilmektedir. Ülkenin ihtiyaç duyduğu iş gücünün yetiştirileceği yeni akademik birimlerin açılması ve var olan birimlerin çağın gereklerine göre yeniden yapılandırılması sağlanacaktır. Eğitim programlarının çeşitliliğinin artırılmasına yönelik çalışmalar her yıl sürekli devam etmektedir.

Alt Program Hedefi:

Mesleki yeterlilik sahibi ve gelişime açık mezunlar yetiştirilmesi

Performans Göstergeleri

| Performans Göstergesi | Ölçü Birimi | 2021 | 2022 Planlanan | 2022 YS Gerç. Tahmini | 2023 Hedef | 2024 Tahmin | 2025 Tahmin |
|---|-------------|------|----------------|-----------------------|------------|-------------|-------------|
| 1- Doktora eğitimini tamamlayanların sayısı | Sayı | 101 | 150 | 150 | 150 | 150 | 150 |

Göstergeye İlişkin Açıklama: Üniversitemizde lisansüstü eğitim veren enstitülerimizin doktora programlarından mezun olan öğrenci

Hesaplama Yöntemi: Mezun öğrenci sayısı

Verinin Kaynağı: Öğrenci İşleri Daire Başkanlığı

Sorumlu İdare: Tüm enstitüler

| Performans Göstergesi | Ölçü Birimi | 2021 | 2022 Planlanan | 2022 YS Gerç. Tahmini | 2023 Hedef | 2024 Tahmin | 2025 Tahmin |
|---|-------------|------|----------------|-----------------------|------------|-------------|-------------|
| 2- Eğitim bilimleri kontenjan doluluk oranı | Oran | 98 | 100 | 100 | 100 | 100 | 100 |

Göstergeye İlişkin Açıklama: Üniversitemizi eğitim bilimleri alanında tercih edilebilir bir üniversite olmasını sağlamak.

Hesaplama Yöntemi: Kayıt Yaptıran öğrenci sayısının YÖK Kontejan sayısını bölünmesi

Verinin Kaynağı: Öğrenci İşleri Daire Başkanlığı

Sorumlu İdare: Öğrenci İşleri Daire Başkanlığı

| Performans Göstergesi | Ölçü Birimi | 2021 | 2022 Planlanan | 2022 YS Gerç. Tahmini | 2023 Hedef | 2024 Tahmin | 2025 Tahmin |
|---|-------------|-------|----------------|-----------------------|------------|-------------|-------------|
| 3- Eğitimin program süresinde bitirilme oranı | Oran | 57,53 | 90 | 90 | 90 | 90 | 90 |

Göstergeye İlişkin Açıklama: Öğrencilerimizin başarı durumlarını takip etmek ve değerlendirmek amacı ile eğitim programının süre

Hesaplama Yöntemi: Eğitim programlarının süresinde bitirilme oranı

Verinin Kaynağı: Öğrenci İşleri Daire Başkanlığı

Sorumlu İdare: Öğrenci İşleri Daire Başkanlığı

| Performans Göstergesi | Ölçü Birimi | 2021 | 2022 Planlanan | 2022 YS Gerç. Tahmini | 2023 Hedef | 2024 Tahmin | 2025 Tahmin |
|--|-------------|------|----------------|-----------------------|------------|-------------|-------------|
| 4- Fen bilimleri kontenjan doluluk oranı | Oran | 71 | 100 | 100 | 100 | 100 | 100 |

Göstergeye İlişkin Açıklama: Üniversitemizin tercih edilme oranını bulmak ve buna ilişkin iyileştirme faaliyetleri gerçekleştirmek

Hesaplama Yöntemi: Kayıt Yaptıran öğrenci sayısının YÖK Kontejan sayısını bölünmesi

Verinin Kaynağı: Öğrenci İşleri Daire Başkanlığı

Sorumlu İdare: Öğrenci İşleri Daire Başkanlığı

| Performans Göstergesi | Ölçü Birimi | 2021 | 2022 Planlanan | 2022 YS Gerç. Tahmini | 2023 Hedef | 2024 Tahmin | 2025 Tahmin |
|---|-------------|-----------|----------------|-----------------------|------------|-------------|-------------|
| 5- Kütüphanede bulunan basılı ve elektronik kaynak sayısı | Sayı | 3.334.598 | 740.000 | 730.000 | 740.000 | 750.000 | 750.000 |

Göstergeye İlişkin Açıklama: Kütüphanemizin basılı ve görsel kaynaklarının ihtiyaçlar dikkate alınarak çoğaltılması

Hesaplama Yöntemi: Basılı ve görsel yayın sayısı

Verinin Kaynağı: Kütüphane ve Dokümantasyon Daire Başkanlığı

Sorumlu İdare:

Kütüphane ve Dokümantasyon Daire Başkanlığı

| Performans Göstergesi | Ölçü Birimi | 2021 | 2022 Planlanan | 2022 YS Gerç. Tahmini | 2023 Hedef | 2024 Tahmin | 2025 Tahmin |
|--|-------------|------|----------------|-----------------------|------------|-------------|-------------|
| 6- Kütüphanede bulunan öğrenci başına düşen basılı ve elektronik kaynak sayısı | Sayı | 85 | 23 | 23 | 23 | 23 | 23 |

Göstergeye İlişkin Açıklama: Kütüphane kaynaklarının öğrencilerin ihtiyaçlarına göre hazır bulundurulması ve en üst düzeyde yararlanılmasını sağlama**Hesaplama Yöntemi:**

Basılı ve Görsel Yayın sayısının öğrenci sayısına bölünmesi

Verinin Kaynağı:

Kütüphane ve Dokümantasyon Daire Başkanlığı

Sorumlu İdare:

Kütüphane ve Dokümantasyon Daire Başkanlığı

| Performans Göstergesi | Ölçü Birimi | 2021 | 2022 Planlanan | 2022 YS Gerç. Tahmini | 2023 Hedef | 2024 Tahmin | 2025 Tahmin |
|--|-------------|--------|----------------|-----------------------|------------|-------------|-------------|
| 7- Kütüphaneden yararlanan kişi sayısı | Sayı | 21.922 | 200.000 | 200.000 | 200.000 | 200.000 | 200.000 |

Göstergeye İlişkin Açıklama: Kütüphanemizin aktif olarak kullanılmasının takip etmek ve değerlendirmek üzere yararlanan kişi sayısını arttırma**Hesaplama Yöntemi:**

Kütüphaneden kitap alan veya salonlarından yararlanan kişi sayısı

Verinin Kaynağı:

Kütüphane ve Dokümantasyon Daire Başkanlığı

Sorumlu İdare:

Kütüphane ve Dokümantasyon Daire Başkanlığı

| Performans Göstergesi | Ölçü Birimi | 2021 | 2022 Planlanan | 2022 YS Gerç. Tahmini | 2023 Hedef | 2024 Tahmin | 2025 Tahmin |
|--|-------------|------|----------------|-----------------------|------------|-------------|-------------|
| 8- Lisansüstü öğrencilerin toplam öğrenciler içindeki payı | Oran | 11,7 | 12 | 12 | 12 | 12 | 12 |

Göstergeye İlişkin Açıklama: Lisansüstü eğitim gören öğrenci sayısının toplam öğrenci sayısı içerisindeki payını arttırmak**Hesaplama Yöntemi:**

Lisansüstü öğrenci sayısının toplam öğrenci sayısına bölünmesi

Verinin Kaynağı:

Öğrenci İşleri Daire Başkanlığı

Sorumlu İdare:

Öğrenci İşleri Daire Başkanlığı

| Performans Göstergesi | Ölçü Birimi | 2021 | 2022 Planlanan | 2022 YS Gerç. Tahmini | 2023 Hedef | 2024 Tahmin | 2025 Tahmin |
|--------------------------------------|-------------|------|----------------|-----------------------|------------|-------------|-------------|
| 9- Öğrenci başına düşen eğitim alanı | Metrekare | 5,12 | 5,2 | 5,1 | 5,2 | 5,2 | 5,2 |

Göstergeye İlişkin Açıklama: Üniversitemiz merkez ve diğer kampüslerindeki açık ve kapalı alanların, üniversitemizin öğrenci sayısına göre eğitim gerekse sosyal ve sportif faaliyetlerini daha kaliteli ve etkili bir şekilde yerine getirilmesini sağlamak**Hesaplama Yöntemi:**

Toplam eğitim alanının, toplam öğrenci sayısına oranı

Verinin Kaynağı:

Öğrenci İşleri Daire Başkanlığı, Yapı İşleri ve Teknik Daire Başkanlığı

Sorumlu İdare:

Yapı İşleri ve Teknik Daire Başkanlığı

| Performans Göstergesi | Ölçü Birimi | 2021 | 2022 Planlanan | 2022 YS Gerç. Tahmini | 2023 Hedef | 2024 Tahmin | 2025 Tahmin |
|--------------------------------------|-------------|-------|----------------|-----------------------|------------|-------------|-------------|
| 10- Öğrenci başına düşen kapalı alan | Metrekare | 18,45 | 14,7 | 14,5 | 14,7 | 14,7 | 14,7 |

Göstergeye İlişkin Açıklama: Üniversitemiz kampüslerinde yer alan kapalı alanların öğrencilerimizin eğitim, sosyal ve sportif faaliyetleri için artırılması hedeflenmektedir.**Hesaplama Yöntemi:**

Toplam kapalı alanın, toplam öğrenci sayısına oranı

Verinin Kaynağı:

Öğrenci İşleri Daire Başkanlığı, Yapı İşleri ve Teknik Daire Başkanlığı

Sorumlu İdare:

Yapı İşleri ve Teknik Daire Başkanlığı

| Performans Göstergesi | Ölçü Birimi | 2021 | 2022 Planlanan | 2022 YS Gerç. Tahmini | 2023 Hedef | 2024 Tahmin | 2025 Tahmin |
|---|-------------|------|----------------|-----------------------|------------|-------------|-------------|
| 11- Öğrenci değişim programlarından yararlanan öğrencilerin oranı | Oran | 57 | 1 | 1 | 1 | 1 | 1 |

Göstergeye İlişkin Açıklama: Üniversitemize kayıtlı öğrencilerin Erasmus, Farabi ve Mevlana gibi değişim programları ile farklı ülkelere gönderilmesini sağlamak**Hesaplama Yöntemi:**

Değişim programından yararlanan öğrenci sayısının, toplam öğrenci sayısına oranı

Verinin Kaynağı:

Rektörlük Özel Kalem, Öğrenci İşleri Daire Başkanlığı, Dış İlişkiler Birimi

Sorumlu İdare:

Öğrenci İşleri Daire Başkanlığı

| Performans Göstergesi | Ölçü Birimi | 2021 | 2022 Planlanan | 2022 YS Gerç. Tahmini | 2023 Hedef | 2024 Tahmin | 2025 Tahmin |
|---|-------------|------|----------------|-----------------------|------------|-------------|-------------|
| 12- Öğretim üyesi başına düşen öğrenci sayısı | Sayı | 40,5 | 40 | 40 | 40 | 40 | 40 |

Göstergeye İlişkin Açıklama: Üniversitemizde çalışan Öğretim üyelerinin sayıları arttırılarak daha etkili ve verimli bir eğitim ortamı sağlanmıştır.
Hesaplama Yöntemi: Toplam öğrenci sayısının, toplam öğretim üyesinin sayısına bölünmesi
Verinin Kaynağı: Öğrenci İşleri Daire Başkanlığı, Personel Daire Başkanlığı
Sorumlu İdare: Öğrenci İşleri Daire Başkanlığı

| Performans Göstergesi | Ölçü Birimi | 2021 | 2022 Planlanan | 2022 YS Gerç. Tahmini | 2023 Hedef | 2024 Tahmin | 2025 Tahmin |
|--|-------------|------|----------------|-----------------------|------------|-------------|-------------|
| 13- Sağlık bilimleri kontenjan doluluk oranı | Oran | 100 | 100 | 100 | 100 | 100 | 100 |

Göstergeye İlişkin Açıklama: Üniversitemizi eğitim bilimleri alanında tercih edilebilir bir üniversite olmasını sağlamak ve sağlık bilimleri alanındaki eğitim kalitesini arttırmaktır.
Hesaplama Yöntemi: Kayıt Yaptıran öğrenci sayısının YÖK Kontejan sayısına bölünmesi
Verinin Kaynağı: Öğrenci İşleri Daire Başkanlığı
Sorumlu İdare: Öğrenci İşleri Daire Başkanlığı

| Performans Göstergesi | Ölçü Birimi | 2021 | 2022 Planlanan | 2022 YS Gerç. Tahmini | 2023 Hedef | 2024 Tahmin | 2025 Tahmin |
|---|-------------|------|----------------|-----------------------|------------|-------------|-------------|
| 14- Sosyal bilimler kontenjan doluluk oranı | Oran | 73 | 100 | 100 | 100 | 100 | 100 |

Göstergeye İlişkin Açıklama: Üniversitemizi sosyal bilimleri alanında tercih edilebilir bir üniversite olmasını sağlamak ve sosyal bilimler alanındaki eğitim kalitesini arttırmaktır.
Hesaplama Yöntemi: Kayıt Yaptıran öğrenci sayısının YÖK Kontejan sayısına bölünmesi
Verinin Kaynağı: Öğrenci İşleri Daire Başkanlığı
Sorumlu İdare: Öğrenci İşleri Daire Başkanlığı

| Performans Göstergesi | Ölçü Birimi | 2021 | 2022 Planlanan | 2022 YS Gerç. Tahmini | 2023 Hedef | 2024 Tahmin | 2025 Tahmin |
|--|-------------|------|----------------|-----------------------|------------|-------------|-------------|
| 15- Teknokent veya Teknoloji Transfer Ofisi (TTO) projelerine katılan öğrenci sayısı | Sayı | 82 | 700 | 700 | 700 | 700 | 700 |

Göstergeye İlişkin Açıklama: Teknokent projelerine katılan üniversitemiz öğrencilerinin sayısını belirlemek ve teknokent projelerinin etkinliğini arttırmaktır.
Hesaplama Yöntemi: Teknokent projelerine katılan toplam öğrenci sayısı
Verinin Kaynağı: Malatya Teknokent A.Ş.
Sorumlu İdare: Rektörlük

| Performans Göstergesi | Ölçü Birimi | 2021 | 2022 Planlanan | 2022 YS Gerç. Tahmini | 2023 Hedef | 2024 Tahmin | 2025 Tahmin |
|---|-------------|------|----------------|-----------------------|------------|-------------|-------------|
| 17- Yabancı dilde eğitim veren program sayısı | Sayı | 7 | 2 | 2 | 2 | 2 | 2 |

Göstergeye İlişkin Açıklama: Yabancı dilde eğitim alınması önemli olan programların belirlenerek bu programlarda yabancı dilde eğitim verilmesini arttırmaktır.
Hesaplama Yöntemi: Yabancı Dilde Eğitim Veren Program Sayısı
Verinin Kaynağı: Öğrenci İşleri Daire Başkanlığı
Sorumlu İdare: Öğrenci İşleri Daire Başkanlığı

| Performans Göstergesi | Ölçü Birimi | 2021 | 2022 Planlanan | 2022 YS Gerç. Tahmini | 2023 Hedef | 2024 Tahmin | 2025 Tahmin |
|--|-------------|------|----------------|-----------------------|------------|-------------|-------------|
| 18- Yabancı uyruklu akademisyen sayısı | Sayı | 12 | 18 | 18 | 18 | 18 | 18 |

Göstergeye İlişkin Açıklama: Öğrencilerimizin alanında kalitesini ispat etmiş yabancı uyruklu akademisyenlerden eğitim almalarını sağlamak ve öğretim kalitesini arttırmaktır.
Hesaplama Yöntemi: Yabancı Uyruklu Akademisyen Sayısı
Verinin Kaynağı: Personel Dairesi Başkanlığı
Sorumlu İdare: Personel Dairesi Başkanlığı

| Performans Göstergesi | Ölçü Birimi | 2021 | 2022 Planlanan | 2022 YS Gerç. Tahmini | 2023 Hedef | 2024 Tahmin | 2025 Tahmin |
|------------------------------------|-------------|-------|----------------|-----------------------|------------|-------------|-------------|
| 19- Yabancı uyruklu öğrenci sayısı | Sayı | 1.157 | 1.700 | 1.700 | 1.700 | 1.700 | 1.700 |

Göstergeye İlişkin Açıklama: Üniversitemizin diğer ülkelerde tanınırlığını arttırmak ve Üniversitemizin yabancı uyruklu öğrenciler için çekiciliğini arttırmaktır.
Hesaplama Yöntemi: Yabancı Uyruklu Öğrenci Sayısı
Verinin Kaynağı: Öğrenci İşleri Daire Başkanlığı
Sorumlu İdare: Öğrenci İşleri Daire Başkanlığı

| Performans Göstergesi | Ölçü Birimi | 2021 | 2022 Planlanan | 2022 YS Gerç. Tahmini | 2023 Hedef | 2024 Tahmin | 2025 Tahmin |
|--|-------------|------|----------------|-----------------------|------------|-------------|-------------|
| 20- Yan dal ve çift ana dal programından mezun olanların toplam mezun sayısına oranı | Oran | 9 | 5 | 5 | 5 | 5 | 5 |

Göstergeye İlişkin Açıklama: Öğrencilerimizin gelişimi açısından farkındalık yaratan yan dal ve çift dal program sayısını arttırmak v
Hesaplama Yöntemi: Yan Dal ve Çift Dal Programından mezun olan öğrenci sayısının toplam öğrenci sayısına bölünmesi
Verinin Kaynağı: Öğrenci İşler Daire Başkanlığı
Sorumlu İdare: Öğrenci İşler Daire Başkanlığı

Alt Program Kapsamında Yürütülecek Faaliyet Maliyetleri

| Faaliyetler | 2022 Bütçe | 2022 Harcama Haziran | 2023 Bütçe | 2024 Tahmin | 2025 Tahmin |
|---|--------------------|----------------------|----------------------|----------------------|----------------------|
| Doktora Öğrencilerine Yönelik Burs Hizmetleri | 0 | 635.205 | 0 | 0 | 0 |
| Bütçe İçi | 0 | 635.205 | 0 | 0 | 0 |
| Bütçe Dışı | 0 | 0 | 0 | 0 | 0 |
| Doktora ve Tıpta Uzmanlık Eğitimi | 30.319.000 | 14.424.489 | 64.019.000 | 77.243.000 | 88.909.000 |
| Bütçe İçi | 30.319.000 | 14.424.489 | 64.019.000 | 77.243.000 | 88.909.000 |
| Bütçe Dışı | 0 | 0 | 0 | 0 | 0 |
| Lisans Öğrencilerine Yönelik Burs Hizmetleri | 0 | 88.800 | 0 | 0 | 0 |
| Bütçe İçi | 0 | 88.800 | 0 | 0 | 0 |
| Bütçe Dışı | 0 | 0 | 0 | 0 | 0 |
| OSB Meslek Yüksekokulları Eğitim Desteği | 0 | 512.053 | 0 | 0 | 0 |
| Bütçe İçi | 0 | 512.053 | 0 | 0 | 0 |
| Bütçe Dışı | 0 | 0 | 0 | 0 | 0 |
| Yükseköğretim Kurumları Bilgi ve Kültürel Kaynaklar ile Sportif Altyapının Geliştirilmesi Hizmetleri | 4.482.000 | 2.551.500 | 12.547.000 | 11.485.000 | 12.309.000 |
| Bütçe İçi | 4.482.000 | 2.551.500 | 12.547.000 | 11.485.000 | 12.309.000 |
| Bütçe Dışı | 0 | 0 | 0 | 0 | 0 |
| Yükseköğretim Kurumları Birinci Öğretim | 431.107.000 | 286.306.912 | 1.036.276.000 | 1.252.011.000 | 1.437.891.000 |
| Bütçe İçi | 431.107.000 | 286.306.912 | 1.036.276.000 | 1.252.011.000 | 1.437.891.000 |
| Bütçe Dışı | 0 | 0 | 0 | 0 | 0 |
| Yükseköğretim Kurumları İkinci Öğretim | 9.883.000 | 1.783.753 | 10.437.000 | 12.307.000 | 13.633.000 |
| Bütçe İçi | 9.883.000 | 1.783.753 | 10.437.000 | 12.307.000 | 13.633.000 |
| Bütçe Dışı | 0 | 0 | 0 | 0 | 0 |
| Yükseköğretim Kurumları Tezsiz Yüksek Lisans | 295.000 | 413.007 | 560.000 | 675.000 | 773.000 |
| Bütçe İçi | 295.000 | 413.007 | 560.000 | 675.000 | 773.000 |
| Bütçe Dışı | 0 | 0 | 0 | 0 | 0 |
| Yükseköğretim Kurumları Uzaktan Eğitim | 1.931.000 | 2.432.670 | 5.307.000 | 6.265.000 | 6.939.000 |
| Bütçe İçi | 1.931.000 | 2.432.670 | 5.307.000 | 6.265.000 | 6.939.000 |
| Bütçe Dışı | 0 | 0 | 0 | 0 | 0 |
| Yükseköğretim Kurumları Yaz Okulları | 0 | 0 | 0 | 0 | 0 |
| Bütçe İçi | 0 | 0 | 0 | 0 | 0 |
| Bütçe Dışı | 0 | 0 | 0 | 0 | 0 |
| T O P L A M | 478.017.000 | 309.148.389 | 1.129.146.000 | 1.359.986.000 | 1.560.454.000 |
| Bütçe İçi | 478.017.000 | 309.148.389 | 1.129.146.000 | 1.359.986.000 | 1.560.454.000 |
| Bütçe Dışı | 0 | 0 | 0 | 0 | 0 |

Faaliyetlere İlişkin Açıklamalar:

Doktora Öğrencilerine Yönelik Burs Hizmetleri

Burs Hizmetlerinden yararlanan Doktora Öğrencilerinin sayısının artırılması

Doktora ve Tıpta Uzmanlık Eğitimi

Lisansüstü eğitimi veren program sayısını arttırmak. Lisansüstü eğitim gören öğrenci sayımızın toplam öğrenci sayımızın içerisinde payını yükseltmek.

Lisans Öğrencilerine Yönelik Burs Hizmetleri

Burs Hizmetlerinden yararlanan Lisans Öğrencilerinin sayısı artırmak

OSB Meslek Yüksekokulları Eğitim Desteği

Yüksek Öğretim Kurulu Başkanlığı tarafından Organize Sanayi Bölgesi içerisinde faaliyet gösteren Meslek Yüksek Okullarının gelişimi için eğitim desteği sağlanmakta olup, üniversitemiz 2. OSB Meslek Yüksek Okulunda bu kapsamda eğitim desteği olacaktır.

Yükseköğretim Kurumları Bilgi ve Kültürel Kaynaklar ile Sportif Altyapının Geliştirilmesi Hizmetleri

Eğitim-öğretim ve araştırmaların gerektirdiği bilgi ve belge ihtiyaçlarını karşılamak için; yurt içinden ve dışından kitap, tez, süreli yayın, elektronik yayın mikro-film, görsel-ışitsel materyaller vb. sağlamak, sağlanan belgeleri sistematik bir şekilde düzenleyerek araştırmacıların kullanımına hazır hale getirmek.

Yükseköğretim Kurumları Birinci Öğretim

Çağdaş eğitim gereklere uygun eğitim alanları oluşturarak eğitimin kalitesini artırarak araştıran, sorgulayan ve değer üreten nitelikli bireyler yetiştirmek

Yükseköğretim Kurumları İkinci Öğretim

Çağdaş eğitim gereklere uygun eğitim alanları oluşturarak eğitimin kalitesini artırarak araştıran, sorgulayan ve değer üreten nitelikli bireyler yetiştirmek

Yükseköğretim Kurumları Tezsiz Yüksek Lisans

Çağdaş eğitim gereklere uygun eğitim alanları oluşturarak eğitimin kalitesini artırarak araştıran, sorgulayan ve değer üreten nitelikli yüksek lisans öğrencileri yetiştirmek

Yükseköğretim Kurumları Uzaktan Eğitim

Üniversitemizde yapılmakta olan Uzaktan Eğitim programlarının sayısının artırılması

Yükseköğretim Kurumları Yaz Okulları

Üniversitemizde açılan yaz okulları programlarının sayısını artırmak

Alt Program Adı: ÖĞRETİM ELEMANLARINA SAĞLANAN BURS VE DESTEKLER

Gerekçe ve Açıklamalar

Akademisyenlerin mesleki gelişimlerine yönelik hizmet içi eğitim ve danışmanlık hizmetleri sunulmakta olup, araştırma yapmalarına yönelik teşviklerde yapılmaktadır.

Alt Program Hedefi:

Alanında yetkin, araştırmacı, bilgi üreten ve aktaran akademisyenler yetiştirilmesi

Performans Göstergeleri

| Performans Göstergesi | Ölçü Birimi | 2021 | 2022 Planlanan | 2022 YS Gerç. Tahmini | 2023 Hedef | 2024 Tahmin | 2025 Tahmin |
|--|-------------|------|----------------|-----------------------|------------|-------------|-------------|
| 1- SCI, SCI-Expanded, SSCI ve AHCI kapsamındaki dergilerde öğretim elemanı başına düşen yayın sayısı | Sayı | 0,44 | 4 | 4 | 4 | 4 | 4 |

Göstergeye İlişkin Açıklama: Üniversitemizin uluslararası sıralamada etkisi büyük olan SCI, SCI-Expanded, SSCI ve AHCI kapsamındaki dergilerde öğretim elemanları tarafından yayınlanmaktadır.

Hesaplama Yöntemi: Yayın sayısının öğretim elemanı sayısına bölünmesi

Verinin Kaynağı: Tüm Akademik Birimler

Sorumlu İdare: Rektörlük

| Performans Göstergesi | Ölçü Birimi | 2021 | 2022 Planlanan | 2022 YS Gerç. Tahmini | 2023 Hedef | 2024 Tahmin | 2025 Tahmin |
|---|-------------|------|----------------|-----------------------|------------|-------------|-------------|
| 2- Yükseköğretim Kurulu tarafından belirlenecek öncelikli alanlarda sağlanan burslardan yararlanan doktora öğrenci sayısı | Sayı | 36 | 13 | 13 | 13 | 13 | 13 |

Göstergeye İlişkin Açıklama: Yök tarafından belirlenen öncelikli alanlara sağlanan burslardan yararlanan doktora öğrenci sayılarının artırılması amaçlanmaktadır.

Hesaplama Yöntemi: YÖK tarafından öncelikli alanlarında sağlanan burslardan yararlanan doktora öğrenci sayısı

Verinin Kaynağı: Öğrenci İşler Daire Başkanlığı

Sorumlu İdare: Öğrenci İşler Daire Başkanlığı

| Performans Göstergesi | Ölçü Birimi | 2021 | 2022 Planlanan | 2022 YS Gerç. Tahmini | 2023 Hedef | 2024 Tahmin | 2025 Tahmin |
|---|-------------|------|----------------|-----------------------|------------|-------------|-------------|
| 3- Yükseköğretim Kurulu tarafından sağlanan araştırma desteklerinden yararlananların sayısı | Sayı | 48 | 40 | 40 | 40 | 40 | 40 |

Göstergeye İlişkin Açıklama: Öğrencilerimizin araştırmaya yönlendirmek için desteklenmesi ve bilgilendirmelerini sağlamak.

Hesaplama Yöntemi: Araştırma desteklerinden yararlanan öğrenci sayısı

Verinin Kaynağı: BAP Birimi

Sorumlu İdare: Rektörlük

Alt Program Kapsamında Yürütülecek Faaliyet Maliyetleri

| Faaliyetler | 2022 Bütçe | 2022 Harcama Haziran | 2023 Bütçe | 2024 Tahmin | 2025 Tahmin |
|--|------------|----------------------|------------|-------------|-------------|
| Öğretim Üyesi Yetiştirme Programı ve Yurtdışı Destek Hizmetleri | 0 | 83.939 | 0 | 0 | 0 |
| Bütçe İçi | 0 | 83.939 | 0 | 0 | 0 |
| Bütçe Dışı | 0 | 0 | 0 | 0 | 0 |
| T O P L A M | 0 | 83.939 | 0 | 0 | 0 |
| Bütçe İçi | 0 | 83.939 | 0 | 0 | 0 |
| Bütçe Dışı | 0 | 0 | 0 | 0 | 0 |

Faaliyetlere İlişkin Açıklamalar:

Öğretim Üyesi Yetiştirme Programı ve Yurtdışı Destek Hizmetleri

Öğretim Üyesi Yetiştirme Programı kapsamında Destek Hizmetlerine gerekli desteğin sağlanması

Alt Program Adı: YÜKSEKÖĞRETİMDE ÖĞRENCİ YAŞAMI

Gerekçe ve Açıklamalar

Öğrencilerimizin barınma, beslenme, sağlık ihtiyaçlarının eksiksiz ve kesintisiz olarak yerine getirilmesine yönelik tüm tedbirler alınarak sün sanatsal ve sportif etkinlikler düzenlenmektedir. Öğrenci topluluklarının yapacakları faaliyetlerde maddi ve manevi anlamda desteklenmesi

Alt Program Hedefi:

Yükseköğretim öğrencilerine sunulan beslenme ve barınma hizmetlerinin kalitesinin artırılması; öğrencilerin kişisel ve sosyal gelişimi desteklenerek yaşam kalitesinin yükseltilmesi

Performans Göstergeleri

| Performans Göstergesi | Ölçü Birimi | 2021 | 2022 Planlanan | 2022 YS Gerç. Tahmini | 2023 Hedef | 2024 Tahmin | 2025 Tahmin |
|---|-------------|-------|----------------|-----------------------|------------|-------------|-------------|
| 1- Barınma hizmetlerinden yararlanan öğrenci sayısı | Sayı | 9.802 | 13.000 | 13.000 | 13.000 | 13.000 | 13.000 |

Göstergeye İlişkin Açıklama: Üniversitemiz tarafından sunulan barınma hizmetlerinden yararlanan öğrenci sayısını belirlemek. Sun öğrencinin yararlanmasını sağlamak hedeflenmektedir.

Hesaplama Yöntemi: Toplam barınma hizmetlerinden yararlanan öğrenci sayısı

Verinin Kaynağı: Sağlık, Kültür ve Spor Daire Başkanlığı

Sorumlu İdare: Sağlık, Kültür ve Spor Daire Başkanlığı

| Performans Göstergesi | Ölçü Birimi | 2021 | 2022 Planlanan | 2022 YS Gerç. Tahmini | 2023 Hedef | 2024 Tahmin | 2025 Tahmin |
|--|-------------|---------|----------------|-----------------------|------------|-------------|-------------|
| 2- Beslenme hizmetlerinden yararlanan öğrenci sayısı | Sayı | 430.950 | 900.000 | 900.000 | 900.000 | 900.000 | 900.000 |

Göstergeye İlişkin Açıklama: Üniversitemiz tarafından örgün ve ikinci öğretim öğrencilerine sunulan beslenme hizmetinden yararlan artırılması hedeflenmektedir.

Hesaplama Yöntemi: Toplam beslenme hizmetlerinden yararlanan öğrenci sayısı

Verinin Kaynağı: Sağlık, Kültür ve Spor Daire Başkanlığı

Sorumlu İdare: Sağlık, Kültür ve Spor Daire Başkanlığı

| Performans Göstergesi | Ölçü Birimi | 2021 | 2022 Planlanan | 2022 YS Gerç. Tahmini | 2023 Hedef | 2024 Tahmin | 2025 Tahmin |
|---|-------------|------|----------------|-----------------------|------------|-------------|-------------|
| 3- Öğrenci başına düşen sosyal donatı alanı | Metrekare | 3,24 | 14,05 | 14,05 | 14,05 | 14,05 | 14,05 |

Göstergeye İlişkin Açıklama: Üniversitemizin merkez ve diğer kampüslerinde yer alan açık ve kapalı alanlarından öğrencilerin sosyal genişletilmesi hedeflenmektedir.

Hesaplama Yöntemi: Toplam sosyal donatı alanının, toplam öğrenci sayısına bölünmesi

Verinin Kaynağı: Sağlık, Kültür ve Spor Daire Başkanlığı, Öğrenci İşleri Daire Başkanlığı, Yapı İşleri ve Teknik Daire

Sorumlu İdare: Sağlık, Kültür ve Spor Daire Başkanlığı

| Performans Göstergesi | Ölçü Birimi | 2021 | 2022 Planlanan | 2022 YS Gerç. Tahmini | 2023 Hedef | 2024 Tahmin | 2025 Tahmin |
|-------------------------------------|-------------|------|----------------|-----------------------|------------|-------------|-------------|
| 4- Öğrenci kulüp ve topluluk sayısı | Sayı | 85 | 110 | 110 | 110 | 110 | 110 |

Göstergeye İlişkin Açıklama: Öğrencilerin fiziksel, sosyal ve zihinsel gelişimleri için öğrenci kulüp ve topluluk sayılarının artırılması

Hesaplama Yöntemi: Toplam Öğrenci kulüp ve topluluk sayısı

Verinin Kaynağı: Sağlık, Kültür ve Spor Daire Başkanlığı

Sorumlu İdare: Sağlık, Kültür ve Spor Daire Başkanlığı

| Performans Göstergesi | Ölçü Birimi | 2021 | 2022 Planlanan | 2022 YS Gerç. Tahmini | 2023 Hedef | 2024 Tahmin | 2025 Tahmin |
|--|-------------|------|----------------|-----------------------|------------|-------------|-------------|
| 5- Sosyal, kültürel ve sportif faaliyet sayısı | Sayı | 326 | 600 | 600 | 600 | 600 | 600 |

Göstergeye İlişkin Açıklama: Üniversitemiz öğrencilerinin gerek üniversitemiz içerisinde gerekse dışarıda sosyal, kültürel ve sportif

Hesaplama Yöntemi: Öğrencilere yönelik yürütülen sosyal, kültürel ve sportif faaliyetlerin sayısı

Verinin Kaynağı: Sağlık, Kültür ve Spor Daire Başkanlığı

Sorumlu İdare: Sağlık, Kültür ve Spor Daire Başkanlığı

| Performans Göstergesi | Ölçü Birimi | 2021 | 2022 Planlanan | 2022 YS Gerç. Tahmini | 2023 Hedef | 2024 Tahmin | 2025 Tahmin |
|---|-------------|------|----------------|-----------------------|------------|-------------|-------------|
| 6- Yükseköğretimde öğrenci başına barınma harcaması | TL | 4,85 | 7,6 | 7,5 | 7,6 | 7,7 | 7,7 |

Göstergeye İlişkin Açıklama: Üniversitemiz tarafından sunulan barınma hizmetlerinin öğrenci başına maliyeti belirlenmektedir. Barınma

Hesaplama Yöntemi: Yıllık öğrenci başına barınma harcaması

Verinin Kaynağı: Sağlık, Kültür ve Spor Daire Başkanlığı

Sorumlu İdare: Sağlık, Kültür ve Spor Daire Başkanlığı

| Performans Göstergesi | Ölçü Birimi | 2021 | 2022 Planlanan | 2022 YS Gerç. Tahmini | 2023 Hedef | 2024 Tahmin | 2025 Tahmin |
|--|-------------|-------|----------------|-----------------------|------------|-------------|-------------|
| 7- Yükseköğretimde öğrenci başına beslenme harcaması | TL | 79,38 | 6 | 6 | 6 | 6 | 6 |

Göstergeye İlişkin Açıklama: Üniversitemiz tarafından sunulan beslenme hizmetlerinin öğrenci başına maliyeti belirlenmektedir.

Hesaplama Yöntemi: Yıllık öğrenci başına beslenme harcaması

Verinin Kaynağı: Sağlık, Kültür ve Spor Daire Başkanlığı

Sorumlu İdare: Sağlık, Kültür ve Spor Daire Başkanlığı

| Performans Göstergesi | Ölçü Birimi | 2021 | 2022 Planlanan | 2022 YS Gerç. Tahmini | 2023 Hedef | 2024 Tahmin | 2025 Tahmin |
|--|-------------|------|----------------|-----------------------|------------|-------------|-------------|
| 8- Yükseköğretimde öğrenci yaşamından memnuniyet oranı | Oran | 82 | 90 | 90 | 90 | 90 | 90 |

Göstergeye İlişkin Açıklama: Öğrencilerimiz üniversitemiz tarafından sunulan hizmetleri çeşitli anketler ile değerlendirmektedir. Ü

Hesaplama Yöntemi: Öğrencilere yapılan anketler sonucunda belirlenen memnuniyet oranı

Verinin Kaynağı: Sağlık, Kültür ve Spor Daire Başkanlığı

Sorumlu İdare: Sağlık, Kültür ve Spor Daire Başkanlığı

| Performans Göstergesi | Ölçü Birimi | 2020 | 2022 Planlanan | 2022 YS Gerç. Tahmini | 2023 Hedef | 2024 Tahmin | 2025 Tahmin |
|--|-------------|------|----------------|-----------------------|------------|-------------|-------------|
| 9- Yükseköğretimde öğrencilere sunulan sağlık hizmetinden yararlanan öğrenci sayısının toplam öğrenci sayısına oranı | Oran | 0,01 | 0,01 | 0,01 | 0,01 | 0,01 | 0,01 |

Göstergeye İlişkin Açıklama: Üniversitemizde öğrencilerinin gerek fiziksel gerekse psikolojik sağlıklarını koruyacak önemler alan ve

Hesaplama Yöntemi: Öğrencilere sunulan sağlık hizmetinden yararlanan öğrenci sayısının toplam öğrenci sayısına oranı

Verinin Kaynağı: Sağlık, Kültür ve Spor Daire Başkanlığı

Sorumlu İdare: Sağlık, Kültür ve Spor Daire Başkanlığı

Alt Program Kapsamında Yürütülecek Faaliyet Maliyetleri

| Faaliyetler | 2022 Bütçe | 2022 Harcama Haziran | 2023 Bütçe | 2024 Tahmin | 2025 Tahmin |
|---|-------------------|----------------------|-------------------|-------------------|-------------------|
| Yükseköğretimde Barınma Hizmetleri | 201.000 | 196.779 | 416.000 | 490.000 | 543.000 |
| Bütçe İçi | 201.000 | 196.779 | 416.000 | 490.000 | 543.000 |
| Bütçe Dışı | 0 | 0 | 0 | 0 | 0 |
| Yükseköğretimde Beslenme Hizmetleri | 2.257.000 | 4.431.059 | 4.664.000 | 5.503.000 | 6.095.000 |
| Bütçe İçi | 2.257.000 | 4.431.059 | 4.664.000 | 5.503.000 | 6.095.000 |
| Bütçe Dışı | 0 | 0 | 0 | 0 | 0 |
| Yükseköğretimde Kültür ve Spor Hizmetleri | 493.000 | 266.501 | 1.018.000 | 1.201.000 | 1.330.000 |
| Bütçe İçi | 493.000 | 266.501 | 1.018.000 | 1.201.000 | 1.330.000 |
| Bütçe Dışı | 0 | 0 | 0 | 0 | 0 |
| Yükseköğretimde Öğrenci Yaşamına İlişkin Diğer Hizmetler | 11.659.000 | 11.634.069 | 22.380.000 | 26.653.000 | 30.227.000 |
| Bütçe İçi | 11.659.000 | 11.634.069 | 22.380.000 | 26.653.000 | 30.227.000 |
| Bütçe Dışı | 0 | 0 | 0 | 0 | 0 |
| Yükseköğretimde Sağlık Hizmetleri | 35.000 | 13.200 | 72.000 | 84.000 | 93.000 |
| Bütçe İçi | 35.000 | 13.200 | 72.000 | 84.000 | 93.000 |
| Bütçe Dışı | 0 | 0 | 0 | 0 | 0 |
| T O P L A M | 14.645.000 | 16.541.608 | 28.550.000 | 33.931.000 | 38.288.000 |
| Bütçe İçi | 14.645.000 | 16.541.608 | 28.550.000 | 33.931.000 | 38.288.000 |
| Bütçe Dışı | 0 | 0 | 0 | 0 | 0 |

Faaliyetlere İlişkin Açıklamalar:

Yükseköğretimde Barınma Hizmetleri

Öğrencilerin barınma ihtiyaçlarına yönelik faaliyetlerin yerine getirilmesi

Yükseköğretimde Beslenme Hizmetleri

Üniversitemizi öğrencilerinin, tüm yerleşkelerimizde bulunan öğrenci yemekhaneleri ve kafeteryalarından düzenli olarak yararlanmalarını sağlamak.

Yükseköğretimde Kültür ve Spor Hizmetleri

Üniversitemizde sosyal, kültürel ve sportif faaliyetler kapsamında kapalı spor salonlarımız, halı sahalımız, açık spor alanlarımız, Yarı Olimpik Yüzme havuzu ve diğer tesislerimizden faydalanabilmektedir. Üniversitemiz bünyesinde bulunan öğrenci kulüpleri ile öğrencilerimizin, geleceğe güvenle bakan evrensel değerlerle donatılmış, toplumsal değerlere duyarlı, kültür ve sanat bilinci gelişmiş bireyler olarak yetişmelerine katkıda bulunmak.

Yükseköğretimde Öğrenci Yaşamına İlişkin Diğer Hizmetler

Üniversitemiz öğrencilerine yönelik Konferans, seminer, panel, kongre gibi bilimsel toplantılar aracılığı ile öğrencilerimizin güncel konularda bilgi ve görgüleri artırılmaya yönelik faaliyetler düzenlemek.

Yükseköğretimde Sağlık Hizmetleri

Üniversitemiz öğrencilerine yönelik sağlık hizmetlerinin iyileştirilmesi

FAALİYET MALİYETLERİ TABLOSU

| | |
|---------------------------|--|
| İdare Adı | İNÖNÜ ÜNİVERSİTESİ |
| Program Adı | ARAŞTIRMA, GELİŞTİRME VE YENİLİK |
| Alt Program Adı | YÜKSEKÖĞRETİMDE BİLİMSEL ARAŞTIRMA VE GELİŞTİRME |
| Alt Program Hedefi | Yükseköğretim kurumlarında inovasyon amaçlı bilimsel çalışmaların artırılması |
| Faaliyet Adı | Yükseköğretim Kurumlarının Bilimsel Araştırma Projeleri |
| Açıklama | Bilgi ve teknoloji üretmeye dönük ar-ge tabanlı bilimsel faaliyetlerin sayısının artırılmasına yönelik; 1.) Bilimsel ve teknik organizasyonlar düzenlenmesi |

| EKONOMİK KOD | 2022 Bütçe | 2022 Harcama (Haziran) | 2023 Bütçe | 2024 Tahmin | 2025 Tahmin |
|--|-------------------|---------------------------|-------------------|-------------------|-------------------|
| <i>Personel Giderleri</i> | | | | | |
| <i>Sosyal Güvenlik Kurumuna Devlet Primi Giderleri</i> | | | | | |
| <i>Mal ve Hizmet Alım Giderleri</i> | 9.209.000 | | 19.047.000 | 22.466.000 | 24.881.000 |
| <i>Faiz Giderleri</i> | | | | | |
| <i>Cari Transferler</i> | | | | | |
| <i>Sermaye Giderleri</i> | 5.746.000 | | 11.885.000 | 14.909.000 | 17.455.000 |
| <i>Sermaye Transferleri</i> | | | | | |
| <i>Borç Verme</i> | | | | | |
| BÜTÇE İÇİ TOPLAM KAYNAK | 14.955.000 | | 30.932.000 | 37.375.000 | 42.336.000 |
| <i>Düner Sermaye</i> | | | | | |
| <i>Özel Hesap</i> | | | | | |
| <i>Diğer Bütçe Dışı Kaynak</i> | | | | | |
| BÜTÇE DIŞI TOPLAM KAYNAK | | | | | |
| FAALİYET MALİYETİ TOPLAMI | 14.955.000 | | 30.932.000 | 37.375.000 | 42.336.000 |

FAALİYET MALİYETLERİ TABLOSU

| | |
|---------------------------|--|
| İdare Adı | İNÖNÜ ÜNİVERSİTESİ |
| Program Adı | TEDAVİ EDİCİ SAĞLIK |
| Alt Program Adı | TEDAVİ HİZMETLERİ |
| Alt Program Hedefi | Tedavi edici sağlık hizmetinin erişilebilir ve etkili olarak sunulmasının sağlanması |
| Faaliyet Adı | Ağız ve Diş Sağlığı Hizmetleri |
| Açıklama | |

| EKONOMİK KOD | 2022 Bütçe | 2022 Harcama (Haziran) | 2023 Bütçe | 2024 Tahmin | 2025 Tahmin |
|--|-------------------|------------------------|-------------------|-------------------|------------------|
| <i>Personel Giderleri</i> | | | | | |
| <i>Sosyal Güvenlik Kurumuna Devlet Primi Giderleri</i> | | | | | |
| <i>Mal ve Hizmet Alım Giderleri</i> | | | | | |
| <i>Faiz Giderleri</i> | | | | | |
| <i>Cari Transferler</i> | 543.000 | 273.000 | 1.127.000 | 1.342.000 | 1.490.000 |
| <i>Sermaye Giderleri</i> | 30.000.000 | 8.605.410 | 70.000.000 | 30.000.000 | |
| <i>Sermaye Transferleri</i> | | | | | |
| <i>Borç Verme</i> | | | | | |
| BÜTÇE İÇİ TOPLAM KAYNAK | 30.543.000 | 8.878.410 | 71.127.000 | 31.342.000 | 1.490.000 |
| <i>Döner Sermaye</i> | | | | | |
| <i>Özel Hesap</i> | | | | | |
| <i>Diğer Bütçe Dışı Kaynak</i> | | | | | |
| BÜTÇE DIŞI TOPLAM KAYNAK | | | | | |
| FAALİYET MALİYETİ TOPLAMI | 30.543.000 | 8.878.410 | 71.127.000 | 31.342.000 | 1.490.000 |

FAALİYET MALİYETLERİ TABLOSU

| | |
|---------------------------|--|
| İdare Adı | İNÖNÜ ÜNİVERSİTESİ |
| Program Adı | TEDAVİ EDİCİ SAĞLIK |
| Alt Program Adı | TEDAVİ HİZMETLERİ |
| Alt Program Hedefi | Tedavi edici sağlık hizmetinin erişilebilir ve etkili olarak sunulmasının sağlanması |
| Faaliyet Adı | Üniversite Genel Hastane Hizmetleri |
| Açıklama | Organ nakli başta olmak üzere genel sağlık hizmetlerinin çeşitliliğini artırarak sağlık turizminde uluslararası konuma gelmek. |

| EKONOMİK KOD | 2022 Bütçe | 2022 Harcama (Haziran) | 2023 Bütçe | 2024 Tahmin | 2025 Tahmin |
|--|--------------------|------------------------|--------------------|--------------------|--------------------|
| <i>Personel Giderleri</i> | 100.458.000 | 58.579.032 | 236.112.000 | 284.185.000 | 327.154.000 |
| <i>Sosyal Güvenlik Kurumuna Devlet Primi Giderleri</i> | 21.041.000 | 12.790.858 | 46.954.000 | 56.507.000 | 65.049.000 |
| <i>Mal ve Hizmet Alım Giderleri</i> | 370.000 | 8.991 | 764.000 | 901.000 | 998.000 |
| <i>Faiz Giderleri</i> | | | | | |
| <i>Cari Transferler</i> | 5.446.000 | 5.446.000 | 11.440.000 | 13.625.000 | 15.120.000 |
| <i>Sermaye Giderleri</i> | 16.000.000 | 1.205.767 | 45.000.000 | 114.262.000 | 168.895.000 |
| <i>Sermaye Transferleri</i> | | | | | |
| <i>Borç Verme</i> | | | | | |
| BÜTÇE İÇİ TOPLAM KAYNAK | 143.315.000 | 78.030.648 | 340.270.000 | 469.480.000 | 577.216.000 |
| <i>Döner Sermaye</i> | | | | | |
| <i>Özel Hesap</i> | | | | | |
| <i>Diğer Bütçe Dışı Kaynak</i> | | | | | |
| BÜTÇE DIŞI TOPLAM KAYNAK | | | | | |
| FAALİYET MALİYETİ TOPLAMI | 143.315.000 | 78.030.648 | 340.270.000 | 469.480.000 | 577.216.000 |

FAALİYET MALİYETLERİ TABLOSU

| | |
|---------------------------|--|
| İdare Adı | İNÖNÜ ÜNİVERSİTESİ |
| Program Adı | YÜKSEKÖĞRETİM |
| Alt Program Adı | ÖN LİSANS EĞİTİMİ, LİSANS EĞİTİMİ VE LİSANSÜSTÜ EĞİTİM |
| Alt Program Hedefi | Mesleki yeterlilik sahibi ve gelişime açık mezunlar yetiştirilmesi |
| Faaliyet Adı | Doktora ve Tıpta Uzmanlık Eğitimi |
| Açıklama | |

| EKONOMİK KOD | 2022 Bütçe | 2022 Harcama (Haziran) | 2023 Bütçe | 2024 Tahmin | 2025 Tahmin |
|--|-------------------|------------------------|-------------------|-------------------|-------------------|
| <i>Personel Giderleri</i> | 28.177.000 | 13.864.889 | 59.565.000 | 71.877.000 | 82.745.000 |
| <i>Sosyal Güvenlik Kurumuna Devlet Primi Giderleri</i> | 2.053.000 | 547.717 | 4.274.000 | 5.160.000 | 5.939.000 |
| <i>Mal ve Hizmet Alım Giderleri</i> | 89.000 | 11.883 | 180.000 | 206.000 | 225.000 |
| <i>Faiz Giderleri</i> | | | | | |
| <i>Cari Transferler</i> | | | | | |
| <i>Sermaye Giderleri</i> | | | | | |
| <i>Sermaye Transferleri</i> | | | | | |
| <i>Borç Verme</i> | | | | | |
| BÜTÇE İÇİ TOPLAM KAYNAK | 30.319.000 | 14.424.489 | 64.019.000 | 77.243.000 | 88.909.000 |
| <i>Düner Sermaye</i> | | | | | |
| <i>Özel Hesap</i> | | | | | |
| <i>Diğer Bütçe Dışı Kaynak</i> | | | | | |
| BÜTÇE DIŞI TOPLAM KAYNAK | | | | | |
| FAALİYET MALİYETİ TOPLAMI | 30.319.000 | 14.424.489 | 64.019.000 | 77.243.000 | 88.909.000 |

FAALİYET MALİYETLERİ TABLOSU

| | |
|---------------------------|---|
| İdare Adı | İNÖNÜ ÜNİVERSİTESİ |
| Program Adı | YÜKSEKÖĞRETİM |
| Alt Program Adı | ÖN LİSANS EĞİTİMİ, LİSANS EĞİTİMİ VE LİSANSÜSTÜ EĞİTİM |
| Alt Program Hedefi | Mesleki yeterlilik sahibi ve gelişime açık mezunlar yetiştirilmesi |
| Faaliyet Adı | Yükseköğretim Kurumları Bilgi ve Kültürel Kaynaklar ile Sportif Altyapısının Geliştirilmesi Hizmetleri |
| Açıklama | Eğitim-öğretim ve araştırmaların gerektirdiği bilgi ve belge ihtiyaçlarını karşılamak için; yurt içinden ve dışından kitap, tez, süreli yayın, elektronik yayın mikro-film, görsel-ışitsel materyaller vb. sağlamak, sağlanan belgeleri sistematik bir şekilde düzenleyerek araştırmacıları |

| EKONOMİK KOD | 2022 Bütçe | 2022 Harcama (Haziran) | 2023 Bütçe | 2024 Tahmin | 2025 Tahmin |
|--|------------------|------------------------|-------------------|-------------------|-------------------|
| <i>Personel Giderleri</i> | 1.648.000 | 921.616 | 3.853.000 | 4.650.000 | 5.352.000 |
| <i>Sosyal Güvenlik Kurumuna Devlet Primi Giderleri</i> | 295.000 | 155.426 | 614.000 | 741.000 | 853.000 |
| <i>Mal ve Hizmet Alım Giderleri</i> | 39.000 | | 80.000 | 94.000 | 104.000 |
| <i>Faiz Giderleri</i> | | | | | |
| <i>Cari Transferler</i> | | | | | |
| <i>Sermaye Giderleri</i> | 2.500.000 | 1.474.458 | 8.000.000 | 6.000.000 | 6.000.000 |
| <i>Sermaye Transferleri</i> | | | | | |
| <i>Borç Verme</i> | | | | | |
| BÜTÇE İÇİ TOPLAM KAYNAK | 4.482.000 | 2.551.500 | 12.547.000 | 11.485.000 | 12.309.000 |
| <i>Düner Sermaye</i> | | | | | |
| <i>Özel Hesap</i> | | | | | |
| <i>Diğer Bütçe Dışı Kaynak</i> | | | | | |
| BÜTÇE DIŞI TOPLAM KAYNAK | | | | | |
| FAALİYET MALİYETİ TOPLAMI | 4.482.000 | 2.551.500 | 12.547.000 | 11.485.000 | 12.309.000 |

FAALİYET MALİYETLERİ TABLOSU

| | |
|---------------------------|--|
| İdare Adı | İNÖNÜ ÜNİVERSİTESİ |
| Program Adı | YÜKSEKÖĞRETİM |
| Alt Program Adı | ÖN LİSANS EĞİTİMİ, LİSANS EĞİTİMİ VE LİSANSÜSTÜ EĞİTİM |
| Alt Program Hedefi | Mesleki yeterlilik sahibi ve gelişime açık mezunlar yetiştirilmesi |
| Faaliyet Adı | Yükseköğretim Kurumları Birinci Öğretim |
| Açıklama | Çağdaş eğitim gereklilerine uygun eğitim alanları oluşturarak eğitimin kalitesini artırarak araştıran, sorgulayan ve değer üreten nitelikli bireyler yetiştirmek |

| EKONOMİK KOD | 2022 Bütçe | 2022 Harcama (Haziran) | 2023 Bütçe | 2024 Tahmin | 2025 Tahmin |
|---|--------------------|------------------------|----------------------|----------------------|----------------------|
| Personel Giderleri | 348.215.000 | 214.811.690 | 780.203.000 | 940.791.000 | 1.083.783.000 |
| Sosyal Güvenlik Kurumuna Devlet Primi Giderleri | 49.140.000 | 31.927.787 | 106.451.000 | 128.275.000 | 147.673.000 |
| Mal ve Hizmet Alım Giderleri | 24.406.000 | 36.056.441 | 123.396.000 | 145.536.000 | 161.187.000 |
| Faiz Giderleri | | | | | |
| Cari Transferler | | | | | |
| Sermaye Giderleri | 9.346.000 | 3.510.995 | 26.226.000 | 37.409.000 | 45.248.000 |
| Sermaye Transferleri | | | | | |
| Borç Verme | | | | | |
| BÜTÇE İÇİ TOPLAM KAYNAK | 431.107.000 | 286.306.912 | 1.036.276.000 | 1.252.011.000 | 1.437.891.000 |
| Döner Sermaye | | | | | |
| Özel Hesap | | | | | |
| Diğer Bütçe Dışı Kaynak | | | | | |
| BÜTÇE DIŞI TOPLAM KAYNAK | | | | | |
| FAALİYET MALİYETİ TOPLAMI | 431.107.000 | 286.306.912 | 1.036.276.000 | 1.252.011.000 | 1.437.891.000 |

FAALİYET MALİYETLERİ TABLOSU

| | |
|---------------------------|--|
| İdare Adı | İNÖNÜ ÜNİVERSİTESİ |
| Program Adı | YÜKSEKÖĞRETİM |
| Alt Program Adı | ÖN LİSANS EĞİTİMİ, LİSANS EĞİTİMİ VE LİSANSÜSTÜ EĞİTİM |
| Alt Program Hedefi | Mesleki yeterlilik sahibi ve gelişime açık mezunlar yetiştirilmesi |
| Faaliyet Adı | Yükseköğretim Kurumları İkinci Öğretim |
| Açıklama | Çağdaş eğitim gereklilerine uygun eğitim alanları oluşturarak eğitimin kalitesini artırarak araştıran, sorgulayan ve değer üreten nitelikli bireyler yetiştirmek |

| EKONOMİK KOD | 2022 Bütçe | 2022 Harcama (Haziran) | 2023 Bütçe | 2024 Tahmin | 2025 Tahmin |
|---|------------------|------------------------|-------------------|-------------------|-------------------|
| Personel Giderleri | 6.918.000 | 1.055.247 | 7.306.000 | 8.615.000 | 9.543.000 |
| Sosyal Güvenlik Kurumuna Devlet Primi Giderleri | | | | | |
| Mal ve Hizmet Alım Giderleri | 2.965.000 | 728.506 | 3.131.000 | 3.692.000 | 4.090.000 |
| Faiz Giderleri | | | | | |
| Cari Transferler | | | | | |
| Sermaye Giderleri | | | | | |
| Sermaye Transferleri | | | | | |
| Borç Verme | | | | | |
| BÜTÇE İÇİ TOPLAM KAYNAK | 9.883.000 | 1.783.753 | 10.437.000 | 12.307.000 | 13.633.000 |
| Döner Sermaye | | | | | |
| Özel Hesap | | | | | |
| Diğer Bütçe Dışı Kaynak | | | | | |
| BÜTÇE DIŞI TOPLAM KAYNAK | | | | | |
| FAALİYET MALİYETİ TOPLAMI | 9.883.000 | 1.783.753 | 10.437.000 | 12.307.000 | 13.633.000 |

FAALİYET MALİYETLERİ TABLOSU

| | |
|---------------------------|---|
| İdare Adı | İNÖNÜ ÜNİVERSİTESİ |
| Program Adı | YÜKSEKÖĞRETİM |
| Alt Program Adı | ÖN LİSANS EĞİTİMİ, LİSANS EĞİTİMİ VE LİSANSÜSTÜ EĞİTİM |
| Alt Program Hedefi | Mesleki yeterlilik sahibi ve gelişime açık mezunlar yetiştirilmesi |
| Faaliyet Adı | Yükseköğretim Kurumları Tezsiz Yüksek Lisans |
| Açıklama | Çağdaş eğitim gereklerine uygun eğitim alanları oluşturarak eğitimin kalitesini artırarak araştıran, sorgulayan ve değer üreten nitelikli yüksek lisans öğrencileri yetiştirmek |

| EKONOMİK KOD | 2022 Bütçe | 2022 Harcama (Haziran) | 2023 Bütçe | 2024 Tahmin | 2025 Tahmin |
|---|----------------|------------------------|----------------|----------------|----------------|
| Personel Giderleri | 251.000 | 411.725 | 470.000 | 568.000 | 654.000 |
| Sosyal Güvenlik Kurumuna Devlet Primi Giderleri | | | | | |
| Mal ve Hizmet Alım Giderleri | 44.000 | 1.282 | 90.000 | 107.000 | 119.000 |
| Faiz Giderleri | | | | | |
| Cari Transferler | | | | | |
| Sermaye Giderleri | | | | | |
| Sermaye Transferleri | | | | | |
| Borç Verme | | | | | |
| BÜTÇE İÇİ TOPLAM KAYNAK | 295.000 | 413.007 | 560.000 | 675.000 | 773.000 |
| Döner Sermaye | | | | | |
| Özel Hesap | | | | | |
| Diğer Bütçe Dışı Kaynak | | | | | |
| BÜTÇE DIŞI TOPLAM KAYNAK | | | | | |
| FAALİYET MALİYETİ TOPLAMI | 295.000 | 413.007 | 560.000 | 675.000 | 773.000 |

FAALİYET MALİYETLERİ TABLOSU

| | |
|---------------------------|---|
| İdare Adı | İNÖNÜ ÜNİVERSİTESİ |
| Program Adı | YÜKSEKÖĞRETİM |
| Alt Program Adı | ÖN LİSANS EĞİTİMİ, LİSANS EĞİTİMİ VE LİSANSÜSTÜ EĞİTİM |
| Alt Program Hedefi | Mesleki yeterlilik sahibi ve gelişime açık mezunlar yetiştirilmesi |
| Faaliyet Adı | Yükseköğretim Kurumları Uzaktan Eğitim |
| Açıklama | Üniversitemizde yapılmakta olan Uzaktan Eğitim programlarının sayısının artırılması |

| EKONOMİK KOD | 2022 Bütçe | 2022 Harcama (Haziran) | 2023 Bütçe | 2024 Tahmin | 2025 Tahmin |
|---|------------------|------------------------|------------------|------------------|------------------|
| Personel Giderleri | 957.000 | 1.585.764 | 3.295.000 | 3.890.000 | 4.307.000 |
| Sosyal Güvenlik Kurumuna Devlet Primi Giderleri | | | | | |
| Mal ve Hizmet Alım Giderleri | 974.000 | 846.906 | 2.012.000 | 2.375.000 | 2.632.000 |
| Faiz Giderleri | | | | | |
| Cari Transferler | | | | | |
| Sermaye Giderleri | | | | | |
| Sermaye Transferleri | | | | | |
| Borç Verme | | | | | |
| BÜTÇE İÇİ TOPLAM KAYNAK | 1.931.000 | 2.432.670 | 5.307.000 | 6.265.000 | 6.939.000 |
| Döner Sermaye | | | | | |
| Özel Hesap | | | | | |
| Diğer Bütçe Dışı Kaynak | | | | | |
| BÜTÇE DIŞI TOPLAM KAYNAK | | | | | |
| FAALİYET MALİYETİ TOPLAMI | 1.931.000 | 2.432.670 | 5.307.000 | 6.265.000 | 6.939.000 |

FAALİYET MALİYETLERİ TABLOSU

| | |
|---------------------------|--|
| İdare Adı | İNÖNÜ ÜNİVERSİTESİ |
| Program Adı | YÜKSEKÖĞRETİM |
| Alt Program Adı | YÜKSEKÖĞRETİMDE ÖĞRENCİ YAŞAMI |
| Alt Program Hedefi | Yükseköğretim öğrencilerine sunulan beslenme ve barınma hizmetlerinin kalitesinin artırılması; öğrencilerin kişisel ve sosyal gelişimi desteklenerek yaşam kalitesinin yükseltilmesi |
| Faaliyet Adı | Yükseköğretimde Barınma Hizmetleri |
| Açıklama | Öğrencilerin barınma ihtiyaçlarına yönelik faaliyetlerin yerine getirilmesi |

| EKONOMİK KOD | 2022 Bütçe | 2022 Harcama (Haziran) | 2023 Bütçe | 2024 Tahmin | 2025 Tahmin |
|--|----------------|------------------------|----------------|----------------|----------------|
| <i>Personel Giderleri</i> | | | | | |
| <i>Sosyal Güvenlik Kurumuna Devlet Primi Giderleri</i> | | | | | |
| <i>Mal ve Hizmet Alım Giderleri</i> | 201.000 | 196.779 | 416.000 | 490.000 | 543.000 |
| <i>Faiz Giderleri</i> | | | | | |
| <i>Cari Transferler</i> | | | | | |
| <i>Sermaye Giderleri</i> | | | | | |
| <i>Sermaye Transferleri</i> | | | | | |
| <i>Borç Verme</i> | | | | | |
| BÜTÇE İÇİ TOPLAM KAYNAK | 201.000 | 196.779 | 416.000 | 490.000 | 543.000 |
| <i>Düner Sermaye</i> | | | | | |
| <i>Özel Hesap</i> | | | | | |
| <i>Diğer Bütçe Dışı Kaynak</i> | | | | | |
| BÜTÇE DIŞI TOPLAM KAYNAK | | | | | |
| FAALİYET MALİYETİ TOPLAMI | 201.000 | 196.779 | 416.000 | 490.000 | 543.000 |

FAALİYET MALİYETLERİ TABLOSU

| | |
|---------------------------|--|
| İdare Adı | İNÖNÜ ÜNİVERSİTESİ |
| Program Adı | YÜKSEKÖĞRETİM |
| Alt Program Adı | YÜKSEKÖĞRETİMDE ÖĞRENCİ YAŞAMI |
| Alt Program Hedefi | Yükseköğretim öğrencilerine sunulan beslenme ve barınma hizmetlerinin kalitesinin artırılması; öğrencilerin kişisel ve sosyal gelişimi desteklenerek yaşam kalitesinin yükseltilmesi |
| Faaliyet Adı | Yükseköğretimde Beslenme Hizmetleri |
| Açıklama | Üniversitemizi öğrencilerinin, tüm yerleşkelerimizde bulunan öğrenci yemekhaneleri ve kafeteryalarından düzenli olarak yararlanmalarını sağlamak. |

| EKONOMİK KOD | 2022 Bütçe | 2022 Harcama (Haziran) | 2023 Bütçe | 2024 Tahmin | 2025 Tahmin |
|--|------------------|------------------------|------------------|------------------|------------------|
| <i>Personel Giderleri</i> | | | | | |
| <i>Sosyal Güvenlik Kurumuna Devlet Primi Giderleri</i> | | | | | |
| <i>Mal ve Hizmet Alım Giderleri</i> | 2.257.000 | 4.431.059 | 4.664.000 | 5.503.000 | 6.095.000 |
| <i>Faiz Giderleri</i> | | | | | |
| <i>Cari Transferler</i> | | | | | |
| <i>Sermaye Giderleri</i> | | | | | |
| <i>Sermaye Transferleri</i> | | | | | |
| <i>Borç Verme</i> | | | | | |
| BÜTÇE İÇİ TOPLAM KAYNAK | 2.257.000 | 4.431.059 | 4.664.000 | 5.503.000 | 6.095.000 |
| <i>Düner Sermaye</i> | | | | | |
| <i>Özel Hesap</i> | | | | | |
| <i>Diğer Bütçe Dışı Kaynak</i> | | | | | |
| BÜTÇE DIŞI TOPLAM KAYNAK | | | | | |
| FAALİYET MALİYETİ TOPLAMI | 2.257.000 | 4.431.059 | 4.664.000 | 5.503.000 | 6.095.000 |

FAALİYET MALİYETLERİ TABLOSU

| | |
|---------------------------|---|
| İdare Adı | İNÖNÜ ÜNİVERSİTESİ |
| Program Adı | YÜKSEKÖĞRETİM |
| Alt Program Adı | YÜKSEKÖĞRETİMDE ÖĞRENCİ YAŞAMI |
| Alt Program Hedefi | Yükseköğretim öğrencilerine sunulan beslenme ve barınma hizmetlerinin kalitesinin artırılması; öğrencilerin kişisel ve sosyal gelişimi desteklenerek yaşam kalitesinin yükseltilmesi |
| Faaliyet Adı | Yükseköğretimde Kültür ve Spor Hizmetleri |
| Açıklama | Üniversitemizde sosyal, kültürel ve sportif faaliyetler kapsamında kapalı spor salonlarımız, halı sahalarımız, açık spor alanlarımız, Yarı Olimpik Yüzme havuzu ve diğer tesislerinden faydalanabilmektedir. Üniversitemiz bünyesinde bulunan öğrenci kulüpleri ile |

| EKONOMİK KOD | 2022 Bütçe | 2022 Harcama (Haziran) | 2023 Bütçe | 2024 Tahmin | 2025 Tahmin |
|--|----------------|------------------------|------------------|------------------|------------------|
| <i>Personel Giderleri</i> | | | | | |
| <i>Sosyal Güvenlik Kurumuna Devlet Primi Giderleri</i> | | | | | |
| <i>Mal ve Hizmet Alım Giderleri</i> | 493.000 | 266.501 | 1.018.000 | 1.201.000 | 1.330.000 |
| <i>Faiz Giderleri</i> | | | | | |
| <i>Cari Transferler</i> | | | | | |
| <i>Sermaye Giderleri</i> | | | | | |
| <i>Sermaye Transferleri</i> | | | | | |
| <i>Borç Verme</i> | | | | | |
| BÜTÇE İÇİ TOPLAM KAYNAK | 493.000 | 266.501 | 1.018.000 | 1.201.000 | 1.330.000 |
| <i>Döner Sermaye</i> | | | | | |
| <i>Özel Hesap</i> | | | | | |
| <i>Diğer Bütçe Dışı Kaynak</i> | | | | | |
| BÜTÇE DIŞI TOPLAM KAYNAK | | | | | |
| FAALİYET MALİYETİ TOPLAMI | 493.000 | 266.501 | 1.018.000 | 1.201.000 | 1.330.000 |

FAALİYET MALİYETLERİ TABLOSU

| | |
|---------------------------|--|
| İdare Adı | İNÖNÜ ÜNİVERSİTESİ |
| Program Adı | YÜKSEKÖĞRETİM |
| Alt Program Adı | YÜKSEKÖĞRETİMDE ÖĞRENCİ YAŞAMI |
| Alt Program Hedefi | Yükseköğretim öğrencilerine sunulan beslenme ve barınma hizmetlerinin kalitesinin artırılması; öğrencilerin kişisel ve sosyal gelişimi desteklenerek yaşam kalitesinin yükseltilmesi |
| Faaliyet Adı | Yükseköğretimde Öğrenci Yaşamına İlişkin Diğer Hizmetler |
| Açıklama | Üniversitemiz öğrencilerine yönelik Konferans, seminer, panel, kongre gibi bilimsel toplantılar aracılığı ile öğrencilerimizin güncel konularda bilgi ve görgüleri artırmaya yönelik faaliyetler düzenlemek. |

| EKONOMİK KOD | 2022 Bütçe | 2022 Harcama (Haziran) | 2023 Bütçe | 2024 Tahmin | 2025 Tahmin |
|--|-------------------|------------------------|-------------------|-------------------|-------------------|
| <i>Personel Giderleri</i> | 8.339.000 | 7.501.769 | 15.071.000 | 17.929.000 | 20.301.000 |
| <i>Sosyal Güvenlik Kurumuna Devlet Primi Giderleri</i> | 1.986.000 | 1.599.680 | 5.017.000 | 6.010.000 | 6.920.000 |
| <i>Mal ve Hizmet Alım Giderleri</i> | 713.000 | 2.380.252 | 1.472.000 | 1.737.000 | 1.922.000 |
| <i>Faiz Giderleri</i> | | | | | |
| <i>Cari Transferler</i> | | | | | |
| <i>Sermaye Giderleri</i> | 621.000 | 152.369 | 820.000 | 977.000 | 1.084.000 |
| <i>Sermaye Transferleri</i> | | | | | |
| <i>Borç Verme</i> | | | | | |
| BÜTÇE İÇİ TOPLAM KAYNAK | 11.659.000 | 11.634.069 | 22.380.000 | 26.653.000 | 30.227.000 |
| <i>Döner Sermaye</i> | | | | | |
| <i>Özel Hesap</i> | | | | | |
| <i>Diğer Bütçe Dışı Kaynak</i> | | | | | |
| BÜTÇE DIŞI TOPLAM KAYNAK | | | | | |
| FAALİYET MALİYETİ TOPLAMI | 11.659.000 | 11.634.069 | 22.380.000 | 26.653.000 | 30.227.000 |

FAALİYET MALİYETLERİ TABLOSU

| | |
|---------------------------|--|
| İdare Adı | İNÖNÜ ÜNİVERSİTESİ |
| Program Adı | YÜKSEKÖĞRETİM |
| Alt Program Adı | YÜKSEKÖĞRETİMDE ÖĞRENCİ YAŞAMI |
| Alt Program Hedefi | Yükseköğretim öğrencilerine sunulan beslenme ve barınma hizmetlerinin kalitesinin artırılması; öğrencilerin kişisel ve sosyal gelişimi desteklenerek yaşam kalitesinin yükseltilmesi |
| Faaliyet Adı | Yükseköğretimde Sağlık Hizmetleri |
| Açıklama | Üniversitemiz öğrencilerine yönelik sağlık hizmetlerinin iyileştirilmesi |

| EKONOMİK KOD | 2022 Bütçe | 2022 Harcama (Haziran) | 2023 Bütçe | 2024 Tahmin | 2025 Tahmin |
|--|---------------|---------------------------|---------------|----------------|----------------|
| <i>Personel Giderleri</i> | | | | | |
| <i>Sosyal Güvenlik Kurumuna Devlet Primi Giderleri</i> | | | | | |
| <i>Mal ve Hizmet Alım Giderleri</i> | 35.000 | 13.200 | 72.000 | 84.000 | 93.000 |
| <i>Faiz Giderleri</i> | | | | | |
| <i>Cari Transferler</i> | | | | | |
| <i>Sermaye Giderleri</i> | | | | | |
| <i>Sermaye Transferleri</i> | | | | | |
| <i>Borç Verme</i> | | | | | |
| BÜTÇE İÇİ TOPLAM KAYNAK | 35.000 | 13.200 | 72.000 | 84.000 | 93.000 |
| <i>Düner Sermaye</i> | | | | | |
| <i>Özel Hesap</i> | | | | | |
| <i>Diğer Bütçe Dışı Kaynak</i> | | | | | |
| BÜTÇE DIŞI TOPLAM KAYNAK | | | | | |
| FAALİYET MALİYETİ TOPLAMI | 35.000 | 13.200 | 72.000 | 84.000 | 93.000 |

FAALİYET MALİYETLERİ TABLOSU

| | |
|---------------------------|---|
| İdare Adı | İNÖNÜ ÜNİVERSİTESİ |
| Program Adı | YÖNETİM VE DESTEK PROGRAMI |
| Alt Program Adı | TEFTİŞ, DENETİM VE DANIŞMANLIK HİZMETLERİ |
| Alt Program Hedefi | |
| Faaliyet Adı | Hukuki Danışmanlık ve Muhakemat Hizmetleri |
| Açıklama | Hukuk Müşavirliğimiz aracılığı ile Üniversitemiz aleyhine açılan davalar ile Üniversitemiz tarafından üçüncü şahıslar aleyhine açılması gereken davaların takibi yapılmaktadır. |

| EKONOMİK KOD | 2022 Bütçe | 2022 Harcama (Haziran) | 2023 Bütçe | 2024 Tahmin | 2025 Tahmin |
|---|------------------|------------------------|------------------|------------------|------------------|
| Personel Giderleri | 1.031.000 | 581.680 | 2.413.000 | 2.913.000 | 3.354.000 |
| Sosyal Güvenlik Kurumuna Devlet Primi Giderleri | 192.000 | 103.117 | 400.000 | 483.000 | 556.000 |
| Mal ve Hizmet Alım Giderleri | 68.000 | 83.396 | 140.000 | 165.000 | 183.000 |
| Faiz Giderleri | | | | | |
| Cari Transferler | | | | | |
| Sermaye Giderleri | | | | | |
| Sermaye Transferleri | | | | | |
| Borç Verme | | | | | |
| BÜTÇE İÇİ TOPLAM KAYNAK | 1.291.000 | 768.193 | 2.953.000 | 3.561.000 | 4.093.000 |
| Döner Sermaye | | | | | |
| Özel Hesap | | | | | |
| Diğer Bütçe Dışı Kaynak | | | | | |
| BÜTÇE DIŞI TOPLAM KAYNAK | | | | | |
| FAALİYET MALİYETİ TOPLAMI | 1.291.000 | 768.193 | 2.953.000 | 3.561.000 | 4.093.000 |

FAALİYET MALİYETLERİ TABLOSU

| | |
|---------------------------|---|
| İdare Adı | İNÖNÜ ÜNİVERSİTESİ |
| Program Adı | YÖNETİM VE DESTEK PROGRAMI |
| Alt Program Adı | TEFTİŞ, DENETİM VE DANIŞMANLIK HİZMETLERİ |
| Alt Program Hedefi | |
| Faaliyet Adı | İç Denetim |
| Açıklama | İç denetim biririmizde görev yapan iç denetçiler ile kurum içinde her yıl bir veya bir kaç tanesinin denetimi yapılarak sonuçları üst yönetime sunulmaktadır. |

| EKONOMİK KOD | 2022 Bütçe | 2022 Harcama (Haziran) | 2023 Bütçe | 2024 Tahmin | 2025 Tahmin |
|---|----------------|------------------------|------------------|------------------|------------------|
| Personel Giderleri | 585.000 | 211.035 | 1.442.000 | 1.740.000 | 2.004.000 |
| Sosyal Güvenlik Kurumuna Devlet Primi Giderleri | 95.000 | 33.536 | 198.000 | 238.000 | 274.000 |
| Mal ve Hizmet Alım Giderleri | 2.000 | | 4.000 | 4.000 | 4.000 |
| Faiz Giderleri | | | | | |
| Cari Transferler | | | | | |
| Sermaye Giderleri | | | | | |
| Sermaye Transferleri | | | | | |
| Borç Verme | | | | | |
| BÜTÇE İÇİ TOPLAM KAYNAK | 682.000 | 244.571 | 1.644.000 | 1.982.000 | 2.282.000 |
| Döner Sermaye | | | | | |
| Özel Hesap | | | | | |
| Diğer Bütçe Dışı Kaynak | | | | | |
| BÜTÇE DIŞI TOPLAM KAYNAK | | | | | |
| FAALİYET MALİYETİ TOPLAMI | 682.000 | 244.571 | 1.644.000 | 1.982.000 | 2.282.000 |

FAALİYET MALİYETLERİ TABLOSU

| | |
|---------------------------|---|
| İdare Adı | İNÖNÜ ÜNİVERSİTESİ |
| Program Adı | YÖNETİM VE DESTEK PROGRAMI |
| Alt Program Adı | ÜST YÖNETİM, İDARİ VE MALİ HİZMETLER |
| Alt Program Hedefi | |
| Faaliyet Adı | Bilgi Teknolojilerine Yönelik Faaliyetler |
| Açıklama | Üniversitemizin bilgi teknolojileri kaynaklarının teknolojik gelişmeler ışığında yenilenmesi ve ihtiyaç duyulan yazılımların satın alma yolu ile edinilerek çalışma ortamının on-line hale getirilmesi. |

| EKONOMİK KOD | 2022 Bütçe | 2022 Harcama (Haziran) | 2023 Bütçe | 2024 Tahmin | 2025 Tahmin |
|---|------------------|------------------------|-------------------|-------------------|-------------------|
| Personel Giderleri | 4.834.000 | 3.144.933 | 11.165.000 | 13.474.000 | 15.509.000 |
| Sosyal Güvenlik Kurumuna Devlet Primi Giderleri | 960.000 | 583.582 | 1.999.000 | 2.412.000 | 2.777.000 |
| Mal ve Hizmet Alım Giderleri | | | | | |
| Faiz Giderleri | | | | | |
| Cari Transferler | | | | | |
| Sermaye Giderleri | | | | | |
| Sermaye Transferleri | | | | | |
| Borç Verme | | | | | |
| BÜTÇE İÇİ TOPLAM KAYNAK | 5.794.000 | 3.728.515 | 13.164.000 | 15.886.000 | 18.286.000 |
| Döner Sermaye | | | | | |
| Özel Hesap | | | | | |
| Diğer Bütçe Dışı Kaynak | | | | | |
| BÜTÇE DIŞI TOPLAM KAYNAK | | | | | |
| FAALİYET MALİYETİ TOPLAMI | 5.794.000 | 3.728.515 | 13.164.000 | 15.886.000 | 18.286.000 |

FAALİYET MALİYETLERİ TABLOSU

| | |
|---------------------------|--|
| İdare Adı | İNÖNÜ ÜNİVERSİTESİ |
| Program Adı | YÖNETİM VE DESTEK PROGRAMI |
| Alt Program Adı | ÜST YÖNETİM, İDARİ VE MALİ HİZMETLER |
| Alt Program Hedefi | |
| Faaliyet Adı | Diğer Destek Hizmetleri |
| Açıklama | Üniversitemizin İdari teşkilatında bulunan birimlerin verimli, düzenli ve uyumlu şekilde çalışmasını sağlamak, |

| EKONOMİK KOD | 2022 Bütçe | 2022 Harcama (Haziran) | 2023 Bütçe | 2024 Tahmin | 2025 Tahmin |
|---|------------------|------------------------|------------------|------------------|------------------|
| Personel Giderleri | 2.475.000 | 1.070.257 | 5.682.000 | 6.858.000 | 7.894.000 |
| Sosyal Güvenlik Kurumuna Devlet Primi Giderleri | 548.000 | 243.163 | 1.141.000 | 1.377.000 | 1.585.000 |
| Mal ve Hizmet Alım Giderleri | 2.000 | | 4.000 | 5.000 | 6.000 |
| Faiz Giderleri | | | | | |
| Cari Transferler | | | | | |
| Sermaye Giderleri | | | | | |
| Sermaye Transferleri | | | | | |
| Borç Verme | | | | | |
| BÜTÇE İÇİ TOPLAM KAYNAK | 3.025.000 | 1.313.420 | 6.827.000 | 8.240.000 | 9.485.000 |
| Döner Sermaye | | | | | |
| Özel Hesap | | | | | |
| Diğer Bütçe Dışı Kaynak | | | | | |
| BÜTÇE DIŞI TOPLAM KAYNAK | | | | | |
| FAALİYET MALİYETİ TOPLAMI | 3.025.000 | 1.313.420 | 6.827.000 | 8.240.000 | 9.485.000 |

FAALİYET MALİYETLERİ TABLOSU

| | |
|---------------------------|---|
| İdare Adı | İNÖNÜ ÜNİVERSİTESİ |
| Program Adı | YÖNETİM VE DESTEK PROGRAMI |
| Alt Program Adı | ÜST YÖNETİM, İDARİ VE MALİ HİZMETLER |
| Alt Program Hedefi | |
| Faaliyet Adı | Engellilerin Erişilebilirliğinin Sağlanması |
| Açıklama | Engelli dostu olan üniversitemiz, yıllar itibari ile yaptığı altyapı çalışmaları ile engellilerin sunulan hizmetlerden en iyi şekilde faydalanmalarını sağlayacak fiziki altyapı çalışmaları tamamlanmış olup, yıl içerisinde eksik kalan fiziki altyapı çalışmaları yerine |

| EKONOMİK KOD | 2022 Bütçe | 2022 Harcama (Haziran) | 2023 Bütçe | 2024 Tahmin | 2025 Tahmin |
|--|----------------|------------------------|----------------|----------------|----------------|
| <i>Personel Giderleri</i> | | | | | |
| <i>Sosyal Güvenlik Kurumuna Devlet Primi Giderleri</i> | | | | | |
| <i>Mal ve Hizmet Alım Giderleri</i> | | | | | |
| <i>Faiz Giderleri</i> | | | | | |
| <i>Cari Transferler</i> | | | | | |
| <i>Sermaye Giderleri</i> | 100.000 | | 200.000 | 130.000 | 130.000 |
| <i>Sermaye Transferleri</i> | | | | | |
| <i>Borç Verme</i> | | | | | |
| BÜTÇE İÇİ TOPLAM KAYNAK | 100.000 | | 200.000 | 130.000 | 130.000 |
| <i>Döner Sermaye</i> | | | | | |
| <i>Özel Hesap</i> | | | | | |
| <i>Diğer Bütçe Dışı Kaynak</i> | | | | | |
| BÜTÇE DIŞI TOPLAM KAYNAK | | | | | |
| FAALİYET MALİYETİ TOPLAMI | 100.000 | | 200.000 | 130.000 | 130.000 |

FAALİYET MALİYETLERİ TABLOSU

| | |
|---------------------------|---|
| İdare Adı | İNÖNÜ ÜNİVERSİTESİ |
| Program Adı | YÖNETİM VE DESTEK PROGRAMI |
| Alt Program Adı | ÜST YÖNETİM, İDARİ VE MALİ HİZMETLER |
| Alt Program Hedefi | |
| Faaliyet Adı | Genel Destek Hizmetleri |
| Açıklama | Üniversitemiz çeşitli birimlerinin ihtiyaç duyduğu tüketime yönelik mal ve hizmet alımları ile bunların bakım ve onarımları ihtiyacın önem sırasına göre ve ödenek durumuna göre yapılmaya çalışılmaktadır. |

| EKONOMİK KOD | 2022 Bütçe | 2022 Harcama (Haziran) | 2023 Bütçe | 2024 Tahmin | 2025 Tahmin |
|--|-------------------|------------------------|-------------------|-------------------|-------------------|
| <i>Personel Giderleri</i> | 12.802.000 | 6.375.263 | 42.013.000 | 50.693.000 | 58.348.000 |
| <i>Sosyal Güvenlik Kurumuna Devlet Primi Giderleri</i> | 2.416.000 | 1.074.196 | 5.161.000 | 6.229.000 | 7.169.000 |
| <i>Mal ve Hizmet Alım Giderleri</i> | 896.000 | 1.042.565 | 1.858.000 | 2.190.000 | 2.427.000 |
| <i>Faiz Giderleri</i> | | | | | |
| <i>Cari Transferler</i> | 2.716.000 | 1.280.000 | 6.437.000 | 7.667.000 | 8.509.000 |
| <i>Sermaye Giderleri</i> | | | | | |
| <i>Sermaye Transferleri</i> | | | | | |
| <i>Borç Verme</i> | | | | | |
| BÜTÇE İÇİ TOPLAM KAYNAK | 18.830.000 | 9.772.025 | 55.469.000 | 66.779.000 | 76.453.000 |
| <i>Döner Sermaye</i> | | | | | |
| <i>Özel Hesap</i> | | | | | |
| <i>Diğer Bütçe Dışı Kaynak</i> | | | | | |
| BÜTÇE DIŞI TOPLAM KAYNAK | | | | | |
| FAALİYET MALİYETİ TOPLAMI | 18.830.000 | 9.772.025 | 55.469.000 | 66.779.000 | 76.453.000 |

FAALİYET MALİYETLERİ TABLOSU

| | |
|--------------------|--|
| İdare Adı | İNÖNÜ ÜNİVERSİTESİ |
| Program Adı | YÖNETİM VE DESTEK PROGRAMI |
| Alt Program Adı | ÜST YÖNETİM, İDARİ VE MALİ HİZMETLER |
| Alt Program Hedefi | |
| Faaliyet Adı | İnşaat ve Yapı İşlerinin Yürütülmesi |
| Açıklama | İhtiyaç duyulan yeni derslikler başta olmak üzere, sosyal donatıların ve ihtiyaç duyulan diğer donatıların yapılması adına etüd ve projelerinin çizdirilmesi ve inşaat işlerinin yaptırılması. Aynı zamanda mevcut kampüs alanının altyapısının tamamlanması adına gerekli |

| EKONOMİK KOD | 2022 Bütçe | 2022 Harcama (Haziran) | 2023 Bütçe | 2024 Tahmin | 2025 Tahmin |
|---|-------------------|------------------------|-------------------|-------------------|-------------------|
| Personel Giderleri | 9.989.000 | 6.020.465 | 23.393.000 | 28.228.000 | 32.496.000 |
| Sosyal Güvenlik Kurumuna Devlet Primi Giderleri | 1.962.000 | 1.047.142 | 4.086.000 | 4.930.000 | 5.676.000 |
| Mal ve Hizmet Alım Giderleri | 228.000 | 367.462 | 472.000 | 557.000 | 618.000 |
| Faiz Giderleri | | | | | |
| Cari Transferler | | | | | |
| Sermaye Giderleri | | | | | |
| Sermaye Transferleri | | | | | |
| Borç Verme | | | | | |
| BÜTÇE İÇİ TOPLAM KAYNAK | 12.179.000 | 7.435.069 | 27.951.000 | 33.715.000 | 38.790.000 |
| Döner Sermaye | | | | | |
| Özel Hesap | | | | | |
| Diğer Bütçe Dışı Kaynak | | | | | |
| BÜTÇE DIŞI TOPLAM KAYNAK | | | | | |
| FAALİYET MALİYETİ TOPLAMI | 12.179.000 | 7.435.069 | 27.951.000 | 33.715.000 | 38.790.000 |

FAALİYET MALİYETLERİ TABLOSU

| | |
|--------------------|--|
| İdare Adı | İNÖNÜ ÜNİVERSİTESİ |
| Program Adı | YÖNETİM VE DESTEK PROGRAMI |
| Alt Program Adı | ÜST YÖNETİM, İDARİ VE MALİ HİZMETLER |
| Alt Program Hedefi | |
| Faaliyet Adı | İnsan Kaynakları Yönetimine İlişkin Faaliyetler |
| Açıklama | Üniversitemizde çalışan akademik, idari ve işçi kadrolarında ki personellerin gerekli özlük işlemlerinin takibi ile ilgili personellerin bilgi ve becerilerinin artırılmasına yönelik hizmet içi eğitim düzenlenmesi faaliyetlerinin yapılması. İdari personele yönelik görevlerinin |

| EKONOMİK KOD | 2022 Bütçe | 2022 Harcama (Haziran) | 2023 Bütçe | 2024 Tahmin | 2025 Tahmin |
|---|-------------------|------------------------|--------------------|--------------------|--------------------|
| Personel Giderleri | 45.157.000 | 35.895.602 | 102.439.000 | 123.540.000 | 142.220.000 |
| Sosyal Güvenlik Kurumuna Devlet Primi Giderleri | 8.029.000 | 7.184.814 | 18.157.000 | 21.907.000 | 25.218.000 |
| Mal ve Hizmet Alım Giderleri | 15.000 | | 30.000 | 35.000 | 38.000 |
| Faiz Giderleri | | | | | |
| Cari Transferler | 18.544.000 | 10.379.247 | 44.660.000 | 53.188.000 | 59.027.000 |
| Sermaye Giderleri | | | | | |
| Sermaye Transferleri | | | | | |
| Borç Verme | | | | | |
| BÜTÇE İÇİ TOPLAM KAYNAK | 71.745.000 | 53.459.663 | 165.286.000 | 198.670.000 | 226.503.000 |
| Döner Sermaye | | | | | |
| Özel Hesap | | | | | |
| Diğer Bütçe Dışı Kaynak | | | | | |
| BÜTÇE DIŞI TOPLAM KAYNAK | | | | | |
| FAALİYET MALİYETİ TOPLAMI | 71.745.000 | 53.459.663 | 165.286.000 | 198.670.000 | 226.503.000 |

FAALİYET MALİYETLERİ TABLOSU

| | |
|---------------------------|---|
| İdare Adı | İNÖNÜ ÜNİVERSİTESİ |
| Program Adı | YÖNETİM VE DESTEK PROGRAMI |
| Alt Program Adı | ÜST YÖNETİM, İDARİ VE MALİ HİZMETLER |
| Alt Program Hedefi | |
| Faaliyet Adı | Özel Kalem Hizmetleri |
| Açıklama | Üst yöneticinin temsil, tanıtma ve ağırlama hizmetlerinin yürütülmesi |

| EKONOMİK KOD | 2022 Bütçe | 2022 Harcama (Haziran) | 2023 Bütçe | 2024 Tahmin | 2025 Tahmin |
|--|----------------|------------------------|----------------|----------------|----------------|
| <i>Personel Giderleri</i> | 54.000 | 33.853 | 134.000 | 163.000 | 187.000 |
| <i>Sosyal Güvenlik Kurumuna Devlet Primi Giderleri</i> | | | | | |
| <i>Mal ve Hizmet Alım Giderleri</i> | 69.000 | 6.729 | 190.000 | 225.000 | 249.000 |
| <i>Faiz Giderleri</i> | | | | | |
| <i>Cari Transferler</i> | | | | | |
| <i>Sermaye Giderleri</i> | | | | | |
| <i>Sermaye Transferleri</i> | | | | | |
| <i>Borç Verme</i> | | | | | |
| BÜTÇE İÇİ TOPLAM KAYNAK | 123.000 | 40.582 | 324.000 | 388.000 | 436.000 |
| <i>Döner Sermaye</i> | | | | | |
| <i>Özel Hesap</i> | | | | | |
| <i>Diğer Bütçe Dışı Kaynak</i> | | | | | |
| BÜTÇE DIŞI TOPLAM KAYNAK | | | | | |
| FAALİYET MALİYETİ TOPLAMI | 123.000 | 40.582 | 324.000 | 388.000 | 436.000 |

FAALİYET MALİYETLERİ TABLOSU

| | |
|---------------------------|---|
| İdare Adı | İNÖNÜ ÜNİVERSİTESİ |
| Program Adı | YÖNETİM VE DESTEK PROGRAMI |
| Alt Program Adı | ÜST YÖNETİM, İDARİ VE MALİ HİZMETLER |
| Alt Program Hedefi | |
| Faaliyet Adı | Strateji Geliştirme ve Mali Hizmetler |
| Açıklama | Yürürlükte bulunan mali mevzuat ve ilgili diğer mevzuatlar çerçevesinde, Üniversitemizin mali hizmetlerinin yerine getirilmesi, stratejik yönetim ve planlama çalışmalarının koordine edilmesi, harcama birimlerinin kullandığı bütçe kaynaklarının kontrolünün yapılması, mali |

| EKONOMİK KOD | 2022 Bütçe | 2022 Harcama (Haziran) | 2023 Bütçe | 2024 Tahmin | 2025 Tahmin |
|--|------------------|------------------------|------------------|------------------|------------------|
| <i>Personel Giderleri</i> | 1.773.000 | 1.199.874 | 4.182.000 | 5.046.000 | 5.808.000 |
| <i>Sosyal Güvenlik Kurumuna Devlet Primi Giderleri</i> | 315.000 | 210.468 | 656.000 | 792.000 | 911.000 |
| <i>Mal ve Hizmet Alım Giderleri</i> | 37.000 | 1.373 | 76.000 | 89.000 | 99.000 |
| <i>Faiz Giderleri</i> | | | | | |
| <i>Cari Transferler</i> | | | | | |
| <i>Sermaye Giderleri</i> | | | | | |
| <i>Sermaye Transferleri</i> | | | | | |
| <i>Borç Verme</i> | | | | | |
| BÜTÇE İÇİ TOPLAM KAYNAK | 2.125.000 | 1.411.715 | 4.914.000 | 5.927.000 | 6.818.000 |
| <i>Döner Sermaye</i> | | | | | |
| <i>Özel Hesap</i> | | | | | |
| <i>Diğer Bütçe Dışı Kaynak</i> | | | | | |
| BÜTÇE DIŞI TOPLAM KAYNAK | | | | | |
| FAALİYET MALİYETİ TOPLAMI | 2.125.000 | 1.411.715 | 4.914.000 | 5.927.000 | 6.818.000 |

FAALİYET MALİYETLERİ TABLOSU

| | |
|---------------------------|---|
| İdare Adı | İNÖNÜ ÜNİVERSİTESİ |
| Program Adı | YÖNETİM VE DESTEK PROGRAMI |
| Alt Program Adı | ÜST YÖNETİM, İDARİ VE MALİ HİZMETLER |
| Alt Program Hedefi | |
| Faaliyet Adı | Taşınmaz Mal Gelirleriyle Yürütülecek Hizmetler |
| Açıklama | Üniversitemiz mülkiyetinde olup, üçüncü şahıslara kiralama suretiyle elde edilen kira gelirleri karşılığı olarak ihtiyaç duyulan harcama kalemlerine özgelir karşılığı ödenek desteği sağlanarak çeşitli hizmetler yerine getirilecektir. |

| EKONOMİK KOD | 2022 Bütçe | 2022 Harcama (Haziran) | 2023 Bütçe | 2024 Tahmin | 2025 Tahmin |
|--|------------------|------------------------|------------------|------------------|-------------------|
| <i>Personel Giderleri</i> | | | | | |
| <i>Sosyal Güvenlik Kurumuna Devlet Primi Giderleri</i> | | | | | |
| <i>Mal ve Hizmet Alım Giderleri</i> | 1.775.000 | 1.621.531 | 3.672.000 | 4.331.000 | 4.796.000 |
| <i>Faiz Giderleri</i> | | | | | |
| <i>Cari Transferler</i> | | | | | |
| <i>Sermaye Giderleri</i> | 2.308.000 | 343.256 | 4.754.000 | 5.662.000 | 6.284.000 |
| <i>Sermaye Transferleri</i> | | | | | |
| <i>Borç Verme</i> | | | | | |
| BÜTÇE İÇİ TOPLAM KAYNAK | 4.083.000 | 1.964.788 | 8.426.000 | 9.993.000 | 11.080.000 |
| <i>Döner Sermaye</i> | | | | | |
| <i>Özel Hesap</i> | | | | | |
| <i>Diğer Bütçe Dışı Kaynak</i> | | | | | |
| BÜTÇE DIŞI TOPLAM KAYNAK | | | | | |
| FAALİYET MALİYETİ TOPLAMI | 4.083.000 | 1.964.788 | 8.426.000 | 9.993.000 | 11.080.000 |

FAALİYET MALİYETLERİ TABLOSU

| | |
|---------------------------|--|
| İdare Adı | İNÖNÜ ÜNİVERSİTESİ |
| Program Adı | YÖNETİM VE DESTEK PROGRAMI |
| Alt Program Adı | ÜST YÖNETİM, İDARİ VE MALİ HİZMETLER |
| Alt Program Hedefi | |
| Faaliyet Adı | Yükseköğretimde Öğrencilere Yönelik İdari Hizmetler |
| Açıklama | Öğrencilerin kayıt, mezuniyet ve diğer idari hizmetlerini yerine getirmek. |

| EKONOMİK KOD | 2022 Bütçe | 2022 Harcama (Haziran) | 2023 Bütçe | 2024 Tahmin | 2025 Tahmin |
|--|-------------------|------------------------|-------------------|-------------------|-------------------|
| <i>Personel Giderleri</i> | 9.446.000 | 4.700.250 | 21.754.000 | 26.250.000 | 30.218.000 |
| <i>Sosyal Güvenlik Kurumuna Devlet Primi Giderleri</i> | 1.557.000 | 737.771 | 3.242.000 | 3.912.000 | 4.504.000 |
| <i>Mal ve Hizmet Alım Giderleri</i> | 5.000 | | 10.000 | 10.000 | 10.000 |
| <i>Faiz Giderleri</i> | | | | | |
| <i>Cari Transferler</i> | | | | | |
| <i>Sermaye Giderleri</i> | | | | | |
| <i>Sermaye Transferleri</i> | | | | | |
| <i>Borç Verme</i> | | | | | |
| BÜTÇE İÇİ TOPLAM KAYNAK | 11.008.000 | 5.438.020 | 25.006.000 | 30.172.000 | 34.732.000 |
| <i>Döner Sermaye</i> | | | | | |
| <i>Özel Hesap</i> | | | | | |
| <i>Diğer Bütçe Dışı Kaynak</i> | | | | | |
| BÜTÇE DIŞI TOPLAM KAYNAK | | | | | |
| FAALİYET MALİYETİ TOPLAMI | 11.008.000 | 5.438.020 | 25.006.000 | 30.172.000 | 34.732.000 |

FAALİYETLER DÜZEYİNDE İNÖNÜ ÜNİVERSİTESİ PERFORMANS PROGRAMI MALİYETİ

| PROGRAM SINIFLANDIRMASI | 2023 | | | 2024 | | | 2025 | | |
|--|----------------------|------------|----------------------|----------------------|------------|----------------------|----------------------|------------|----------------------|
| | BÜTÇE İÇİ | BÜTÇE DIŞI | TOPLAM | BÜTÇE İÇİ | BÜTÇE DIŞI | TOPLAM | BÜTÇE İÇİ | BÜTÇE DIŞI | TOPLAM |
| ARAŞTIRMA, GELİŞTİRME VE YENİLİK | 30.932.000 | 0 | 30.932.000 | 37.375.000 | 0 | 37.375.000 | 42.336.000 | 0 | 42.336.000 |
| YÜKSEKÖĞRETİMDE BİLİMSEL ARAŞTIRMA VE GELİŞTİRME | 30.932.000 | 0 | 30.932.000 | 37.375.000 | 0 | 37.375.000 | 42.336.000 | 0 | 42.336.000 |
| Yükseköğretim Kurumlarının Bilimsel Araştırma Projeleri | 30.932.000 | 0 | 30.932.000 | 37.375.000 | 0 | 37.375.000 | 42.336.000 | 0 | 42.336.000 |
| TEDAVİ EDİCİ SAĞLIK | 411.397.000 | 0 | 411.397.000 | 500.822.000 | 0 | 500.822.000 | 578.706.000 | 0 | 578.706.000 |
| TEDAVİ HİZMETLERİ | 411.397.000 | 0 | 411.397.000 | 500.822.000 | 0 | 500.822.000 | 578.706.000 | 0 | 578.706.000 |
| Ağız ve Diş Sağlığı Hizmetleri | 71.127.000 | 0 | 71.127.000 | 31.342.000 | 0 | 31.342.000 | 1.490.000 | 0 | 1.490.000 |
| Üniversite Genel Hastane Hizmetleri | 340.270.000 | 0 | 340.270.000 | 469.480.000 | 0 | 469.480.000 | 577.216.000 | 0 | 577.216.000 |
| YÜKSEKÖĞRETİM | 1.157.696.000 | 0 | 1.157.696.000 | 1.393.917.000 | 0 | 1.393.917.000 | 1.598.742.000 | 0 | 1.598.742.000 |
| ÖN LİSANS EĞİTİMİ, LİSANS EĞİTİMİ VE LİSANSÜSTÜ EĞİTİM | 1.129.146.000 | 0 | 1.129.146.000 | 1.359.986.000 | 0 | 1.359.986.000 | 1.560.454.000 | 0 | 1.560.454.000 |
| Doktora ve Tıpta Uzmanlık Eğitimi | 64.019.000 | 0 | 64.019.000 | 77.243.000 | 0 | 77.243.000 | 88.909.000 | 0 | 88.909.000 |
| Yükseköğretim Kurumları Bilgi ve Kültürel Kaynaklar ile Sportif Altyapının Geliştirilmesi Hizmetleri | 12.547.000 | 0 | 12.547.000 | 11.485.000 | 0 | 11.485.000 | 12.309.000 | 0 | 12.309.000 |
| Yükseköğretim Kurumları Birinci Öğretim | 1.036.276.000 | 0 | 1.036.276.000 | 1.252.011.000 | 0 | 1.252.011.000 | 1.437.891.000 | 0 | 1.437.891.000 |
| Yükseköğretim Kurumları İkinci Öğretim | 10.437.000 | 0 | 10.437.000 | 12.307.000 | 0 | 12.307.000 | 13.633.000 | 0 | 13.633.000 |
| Yükseköğretim Kurumları Tezsiz Yüksek Lisans | 560.000 | 0 | 560.000 | 675.000 | 0 | 675.000 | 773.000 | 0 | 773.000 |
| Yükseköğretim Kurumları Uzaktan Eğitim | 5.307.000 | 0 | 5.307.000 | 6.265.000 | 0 | 6.265.000 | 6.939.000 | 0 | 6.939.000 |
| YÜKSEKÖĞRETİMDE ÖĞRENCİ YAŞAMI | 28.550.000 | 0 | 28.550.000 | 33.931.000 | 0 | 33.931.000 | 38.288.000 | 0 | 38.288.000 |
| Yükseköğretimde Barınma Hizmetleri | 416.000 | 0 | 416.000 | 490.000 | 0 | 490.000 | 543.000 | 0 | 543.000 |
| Yükseköğretimde Beslenme Hizmetleri | 4.664.000 | 0 | 4.664.000 | 5.503.000 | 0 | 5.503.000 | 6.095.000 | 0 | 6.095.000 |
| Yükseköğretimde Kültür ve Spor Hizmetleri | 1.018.000 | 0 | 1.018.000 | 1.201.000 | 0 | 1.201.000 | 1.330.000 | 0 | 1.330.000 |
| Yükseköğretimde Öğrenci Yaşamına İlişkin Diğer Hizmetler | 22.380.000 | 0 | 22.380.000 | 26.653.000 | 0 | 26.653.000 | 30.227.000 | 0 | 30.227.000 |
| Yükseköğretimde Sağlık Hizmetleri | 72.000 | 0 | 72.000 | 84.000 | 0 | 84.000 | 93.000 | 0 | 93.000 |
| YÖNETİM VE DESTEK PROGRAMI | 312.164.000 | 0 | 312.164.000 | 375.443.000 | 0 | 375.443.000 | 429.088.000 | 0 | 429.088.000 |
| TEFTİŞ, DENETİM VE DANIŞMANLIK HİZMETLERİ | 4.597.000 | 0 | 4.597.000 | 5.543.000 | 0 | 5.543.000 | 6.375.000 | 0 | 6.375.000 |
| Hukuki Danışmanlık ve Muhakemat Hizmetleri | 2.953.000 | 0 | 2.953.000 | 3.561.000 | 0 | 3.561.000 | 4.093.000 | 0 | 4.093.000 |
| İç Denetim | 1.644.000 | 0 | 1.644.000 | 1.982.000 | 0 | 1.982.000 | 2.282.000 | 0 | 2.282.000 |
| ÜST YÖNETİM, İDARİ VE MALİ HİZMETLER | 307.567.000 | 0 | 307.567.000 | 369.900.000 | 0 | 369.900.000 | 422.713.000 | 0 | 422.713.000 |
| Bilgi Teknolojilerine Yönelik Faaliyetler | 13.164.000 | 0 | 13.164.000 | 15.886.000 | 0 | 15.886.000 | 18.286.000 | 0 | 18.286.000 |
| Diğer Destek Hizmetleri | 6.827.000 | 0 | 6.827.000 | 8.240.000 | 0 | 8.240.000 | 9.485.000 | 0 | 9.485.000 |
| Engellilerin Erişilebilirliğinin Sağlanması | 200.000 | 0 | 200.000 | 130.000 | 0 | 130.000 | 130.000 | 0 | 130.000 |
| Genel Destek Hizmetleri | 55.469.000 | 0 | 55.469.000 | 66.779.000 | 0 | 66.779.000 | 76.453.000 | 0 | 76.453.000 |
| İnşaat ve Yapı İşlerinin Yürütülmesi | 27.951.000 | 0 | 27.951.000 | 33.715.000 | 0 | 33.715.000 | 38.790.000 | 0 | 38.790.000 |
| İnsan Kaynakları Yönetimine İlişkin Faaliyetler | 165.286.000 | 0 | 165.286.000 | 198.670.000 | 0 | 198.670.000 | 226.503.000 | 0 | 226.503.000 |
| Özel Kalem Hizmetleri | 324.000 | 0 | 324.000 | 388.000 | 0 | 388.000 | 436.000 | 0 | 436.000 |
| Strateji Geliştirme ve Mali Hizmetler | 4.914.000 | 0 | 4.914.000 | 5.927.000 | 0 | 5.927.000 | 6.818.000 | 0 | 6.818.000 |
| Taşınmaz Mal Geliştirmeyle Yürütülecek Hizmetler | 8.426.000 | 0 | 8.426.000 | 9.993.000 | 0 | 9.993.000 | 11.080.000 | 0 | 11.080.000 |
| Yükseköğretimde Öğrencilere Yönelik İdari Hizmetler | 25.006.000 | 0 | 25.006.000 | 30.172.000 | 0 | 30.172.000 | 34.732.000 | 0 | 34.732.000 |
| GENEL TOPLAM | 1.912.189.000 | 0 | 1.912.189.000 | 2.307.557.000 | 0 | 2.307.557.000 | 2.648.872.000 | 0 | 2.648.872.000 |

EKONOMİK SINIFLANDIRMA DÜZEYİNDE İNÖNÜ ÜNİVERSİTESİ PERFORMANS PROGRAMI MALİYETİ

| EKONOMİK KOD | 2023 | | | | 2024 | | | | 2025 | | | |
|---|---------------------------|----------------------------|-----------------------|----------------------|---------------------------|----------------------------|-----------------------|----------------------|---------------------------|----------------------------|-----------------------|----------------------|
| | HİZMET PROGRAMLARI TOPLAM | YÖNETİM VE DESTEK PROGRAMI | PROGRAM DIŞI GİDERLER | TOPLAM | HİZMET PROGRAMLARI TOPLAM | YÖNETİM VE DESTEK PROGRAMI | PROGRAM DIŞI GİDERLER | TOPLAM | HİZMET PROGRAMLARI TOPLAM | YÖNETİM VE DESTEK PROGRAMI | PROGRAM DIŞI GİDERLER | TOPLAM |
| Personel Giderleri | 1.105.875.000 | 214.617.000 | | 1.320.492.000 | 1.332.505.000 | 258.905.000 | | 1.591.410.000 | 1.533.839.000 | 298.038.000 | | 1.831.877.000 |
| Sosyal Güvenlik Kurumuna Devlet Primi Giderleri | 163.310.000 | 35.040.000 | | 198.350.000 | 196.693.000 | 42.280.000 | | 238.973.000 | 226.434.000 | 48.670.000 | | 275.104.000 |
| Mal ve Hizmet Alım Giderleri | 156.342.000 | 6.456.000 | | 162.798.000 | 184.392.000 | 7.611.000 | | 192.003.000 | 204.219.000 | 8.430.000 | | 212.649.000 |
| Faiz Giderleri | | | | 0 | | | | 0 | | | | 0 |
| Cari Transferler | 12.567.000 | 51.097.000 | | 63.664.000 | 14.967.000 | 60.855.000 | | 75.822.000 | 16.610.000 | 67.536.000 | | 84.146.000 |
| Sermaye Giderleri | 161.931.000 | 4.954.000 | | 166.885.000 | 203.557.000 | 5.792.000 | | 209.349.000 | 238.682.000 | 6.414.000 | | 245.096.000 |
| Sermaye Transferleri | | | | 0 | | | | 0 | | | | 0 |
| Barç Verme | | | | 0 | | | | 0 | | | | 0 |
| Yedek Ödenekler | | | | 0 | | | | 0 | | | | 0 |
| BÜTÇE İÇİ TOPLAM KAYNAK | 1.600.025.000 | 312.164.000 | 0 | 1.912.189.000 | 1.932.114.000 | 375.443.000 | 0 | 2.307.557.000 | 2.219.784.000 | 429.088.000 | 0 | 2.648.872.000 |
| Döner Sermaye | | | | 0 | | | | 0 | | | | 0 |
| Özel Hesap | | | | 0 | | | | 0 | | | | 0 |
| Diğer Bütçe Dışı Kaynak | | | | 0 | | | | 0 | | | | 0 |
| BÜTÇE DIŞI TOPLAM KAYNAK | 0 | 0 | 0 | 0 | 0 | 0 | 0 | 0 | 0 | 0 | 0 | 0 |
| GENEL TOPLAM | 1.600.025.000 | 312.164.000 | 0 | 1.912.189.000 | 1.932.114.000 | 375.443.000 | 0 | 2.307.557.000 | 2.219.784.000 | 429.088.000 | 0 | 2.648.872.000 |

ALT PROGRAM HEDEFLERİ VE STRATEJİK PLAN İLİŞKİSİ

Kurum: İNÖNÜ ÜNİVERSİTESİ

Yıl: 2023

| PROGRAM ADI | ALT PROGRAM ADI | ALT PROGRAM HEDEFLERİ | İLİŞKİLİ OLDUĞU STRATEJİK AMAÇ |
|----------------------------------|--|--|---|
| ARAŞTIRMA, GELİŞTİRME VE YENİLİK | ARAŞTIRMA ALTYAPILARI | Ülkemizin bilgi birikiminin artırılmasına ve teknolojik gelişimine katkıda bulunmak üzere yükseköğretim kurumlarında araştırma altyapılarının kurulması ve kapasitelerinin güçlendirilmesi | Nitelikli ve katma değeri yüksek araştırma-geliştirme çalışmalarını artırarak araştırma üniversitesi statüsü kazanmak, üniversite-sanayi iş birliğini geliştirmek ve dünyada ilk 500 üniversite arasında yer almak |
| | YÜKSEKÖĞRETİMDE BİLİMSEL ARAŞTIRMA VE GELİŞTİRME | Yükseköğretim kurumlarında inovasyon amaçlı bilimsel çalışmaların artırılması | Nitelikli ve katma değeri yüksek araştırma-geliştirme çalışmalarını artırarak araştırma üniversitesi statüsü kazanmak, üniversite-sanayi iş birliğini geliştirmek ve dünyada ilk 500 üniversite arasında yer almak |
| HAYAT BOYU ÖĞRENME | YÜKSEKÖĞRETİM KURUMLARI SÜREKLİ EĞİTİM FAALİYETLERİ | Toplumun tüm kesimlerine ihtiyaç duyduğu alanlarda eğitimler verilmesi, kamu kurum ve kuruluşları, özel sektör ve uluslararası kuruluşlarla işbirliğinin gelişmesine katkıda bulunulması | Kültür, sanat ve spor faaliyetleri ile toplumsal gelişmeye katkı sağlamak |
| TEDAVİ EDİCİ SAĞLIK | TEDAVİ HİZMETLERİ | Tedavi edici sağlık hizmetinin erişilebilir ve etkili olarak sunulmasının sağlanması | Öğrenci merkezli eğitim-öğretim programları ile çağın gerektirdiği becerilere sahip, edindiği bilgileri uygulamaya dönüştürebilen, güncel eğitim modelleri ile desteklenen yetkin bireyler yetiştirmek |
| YÜKSEKÖĞRETİM | ÖĞRETİM ELEMANLARINA SAĞLANAN BURS VE DESTEKLER | Alanında yetkin, araştırmacı, bilgi üreten ve aktaran akademisyenler yetiştirilmesi | Öğrenci merkezli eğitim-öğretim programları ile çağın gerektirdiği becerilere sahip, edindiği bilgileri uygulamaya dönüştürebilen, güncel eğitim modelleri ile desteklenen yetkin bireyler yetiştirmek |
| | ÖN LİSANS EĞİTİMİ, LİSANS EĞİTİMİ VE LİSANSÜSTÜ EĞİTİM | Mesleki yeterlilik sahibi ve gelişime açık mezunlar yetiştirilmesi | Öğrenci merkezli eğitim-öğretim programları ile çağın gerektirdiği becerilere sahip, edindiği bilgileri uygulamaya dönüştürebilen, güncel eğitim modelleri ile desteklenen yetkin bireyler yetiştirmek |
| | YÜKSEKÖĞRETİMDE ÖĞRENCİ YAŞAMI | Yükseköğretim öğrencilerine sunulan beslenme ve barınma hizmetlerinin kalitesinin artırılması; öğrencilerin kişisel ve sosyal gelişimi desteklenerek yaşam kalitesinin yükseltilmesi | Öğrenci merkezli eğitim-öğretim programları ile çağın gerektirdiği becerilere sahip, edindiği bilgileri uygulamaya dönüştürebilen, güncel eğitim modelleri ile desteklenen yetkin bireyler yetiştirmek Kültür, sanat ve spor faaliyetleri ile toplumsal gelişmeye katkı sağlamak |

İdare Adı:

İNÖNÜ ÜNİVERSİTESİ

| PROGRAM | ALT PROGRAM | PERFORMANS GÖSTERGELERİ | SORUMLU BİRİM |
|----------------------------------|---|--|---|
| ARAŞTIRMA, GELİŞTİRME VE YENİLİK | ARAŞTIRMA ALTYAPILARI | Araştırma altyapısı projesi tamamlanma oranı | |
| | YÜKSEKÖĞRETİMDE BİLİMSEL ARAŞTIRMA VE GELİŞTİRME | Ar-ge'ye harcanan bütçenin toplam bütçeye oranı | ÖZEL KALEM (REKTÖRLÜK) |
| | | Ar-ge sonucu ortaya çıkan ürünlere ilişkin alınan patent sayısı | ÖZEL KALEM (REKTÖRLÜK) |
| | | Ar-ge sonucu ticarileştirilen ürün sayısı | ÖZEL KALEM (REKTÖRLÜK) |
| | | Araştırma merkezleri gelir miktarı | İNÖNÜ ÜNİVERSİTESİ |
| | | Araştırma merkezlerinin sanayi ile yaptığı proje sayısı | ÖZEL KALEM (REKTÖRLÜK) |
| | | BAP kapsamında desteklenen araştırma projeleri sayısı | ÖZEL KALEM (REKTÖRLÜK) |
| | | Öğretim elemanı başına düşen ar-ge proje sayısı | ÖZEL KALEM (REKTÖRLÜK) |
| | | Patent, faydalı model ve endüstriyel tasarım başvuru sayısı | ÖZEL KALEM (REKTÖRLÜK) |
| | | Ulusal ve uluslararası kuruluşlar tarafından desteklenen ar-ge projesi sayısı | |
| | | Uluslararası endekslerde yer alan bilimsel yayın sayısı | ÖZEL KALEM (REKTÖRLÜK) |
| HAYAT BOYU ÖĞRENME | YÜKSEKÖĞRETİM KURUMLARI SÜREKLİ EĞİTİM FAALİYETLERİ | Dezavantajlı gruplara yönelik sosyal entegrasyon ve kapsayıcılığa ilişkin yapılan faaliyet sayısı | ÖZEL KALEM (REKTÖRLÜK) |
| | | Eğitim programlarına başvuran kişi sayısı | ÖZEL KALEM (REKTÖRLÜK) |
| | | Mezunlara yönelik gerçekleştirilen faaliyet sayısı | ÖZEL KALEM (REKTÖRLÜK) |
| | | Sürekli Eğitim Merkezi (SEM) ve Dil Merkezi (DİLMER) tarafından mesleki eğitime yönelik verilen sertifika sayısı | DİĞER MERKEZLER |
| | | Tamamlanan sosyal sorumluluk projeleri sayısı | ÖZEL KALEM (REKTÖRLÜK) |
| | | Üniversitenin çevrecilik alanlarında aldığı ödül sayısı | |
| TEDAVİ EDİCİ SAĞLIK | TEDAVİ HİZMETLERİ | Ameliyat sayısı | TURGUT ÖZAL TIP MERKEZİ UYGULAMA VE ARAŞTIRMA HASTANESİ |
| | | Üniversite hastaneleri nitelikli yatak oranı | TURGUT ÖZAL TIP MERKEZİ UYGULAMA VE ARAŞTIRMA HASTANESİ |
| | | Üniversite hastaneleri yatak doluluk oranı | TURGUT ÖZAL TIP MERKEZİ UYGULAMA VE ARAŞTIRMA HASTANESİ |
| | | Yatan hasta sayısı | TURGUT ÖZAL TIP MERKEZİ UYGULAMA VE ARAŞTIRMA HASTANESİ |

| | | | |
|---|--|--|---|
| YÜKSEKÖĞRETİM | ÖĞRETİM ELEMANLARINA SAĞLANAN BURS VE DESTEKLER | SCI, SCI-Expanded, SSCI ve AHCI kapsamındaki dergilerde öğretim elemanı başına düşen yayın sayısı | ÖZEL KALEM (GENEL SEKRETERLİK) |
| | | Yükseköğretim Kurulu tarafından belirlenecek öncelikli alanlarda sağlanan burslardan yararlanan doktora öğrenci sayısı | ÖZEL KALEM (REKTÖRLÜK) |
| | | Yükseköğretim Kurulu tarafından sağlanan araştırma desteklerinden yararlananların sayısı | |
| | | Yükseköğretim Kurulu tarafından sağlanan yurt dışında yabancı dil yeterliliklerinin artırılmasına yönelik burslardan yararlanan sayısı | |
| | | Yükseköğretim Kurulu, Türkiye Bilimler Akademisi ve TÜBİTAK bilim, teşvik ve sanat ödülleri sayısı | |
| | ÖN LİSANS EĞİTİMİ, LİSANS EĞİTİMİ VE LİSANSÜSTÜ EĞİTİM | Doktora eğitimini tamamlayanların sayısı | ÖĞRENCİ İŞLERİ DAİRE BAŞKANLIĞI |
| | | Eğitim bilimleri kontenjan doluluk oranı | ÖĞRENCİ İŞLERİ DAİRE BAŞKANLIĞI |
| | | Eğitimin program süresinde bitirime oranı | ÖĞRENCİ İŞLERİ DAİRE BAŞKANLIĞI |
| | | Fen bilimleri kontenjan doluluk oranı | ÖĞRENCİ İŞLERİ DAİRE BAŞKANLIĞI |
| | | Kütüphanede bulunan basılı ve elektronik kaynak sayısı | KÜTÜPHANE VE DOKÜMANTASYON DAİRE BAŞKANLIĞI |
| | | Kütüphanede bulunan öğrenci başına düşen basılı ve elektronik kaynak sayısı | KÜTÜPHANE VE DOKÜMANTASYON DAİRE BAŞKANLIĞI |
| | | Kütüphaneden yararlanan kişi sayısı | KÜTÜPHANE VE DOKÜMANTASYON DAİRE BAŞKANLIĞI |
| | | Lisansüstü öğrencilerin toplam öğrenciler içindeki payı | ÖĞRENCİ İŞLERİ DAİRE BAŞKANLIĞI |
| | | Öğrenci başına düşen eğitim alanı | YAPI İŞLERİ VE TEKNİK DAİRE BAŞKANLIĞI |
| | | Öğrenci başına düşen kapalı alan | YAPI İŞLERİ VE TEKNİK DAİRE BAŞKANLIĞI |
| | | Öğrenci değişim programlarından yararlanan öğrencilerin oranı | ÖZEL KALEM (REKTÖRLÜK) |
| | | Öğretim üyesi başına düşen öğrenci sayısı | ÖĞRENCİ İŞLERİ DAİRE BAŞKANLIĞI |
| | | Sağlık bilimleri kontenjan doluluk oranı | ÖĞRENCİ İŞLERİ DAİRE BAŞKANLIĞI |
| | | Sosyal bilimler kontenjan doluluk oranı | ÖĞRENCİ İŞLERİ DAİRE BAŞKANLIĞI |
| | | Teknokent veya Teknoloji Transfer Ofisi (TTO) projelerine katılan öğrenci sayısı | ÖZEL KALEM (GENEL SEKRETERLİK) |
| | | Uluslararası kuruluşlarla ortak uygulanan eğitim programı sayısı | ÖZEL KALEM (REKTÖRLÜK) |
| | | Yabancı dilde eğitim veren program sayısı | ÖĞRENCİ İŞLERİ DAİRE BAŞKANLIĞI |
| | | Yabancı uyruklu akademisyen sayısı | PERSONEL DAİRE BAŞKANLIĞI |
| | Yabancı uyruklu öğrenci sayısı | ÖĞRENCİ İŞLERİ DAİRE BAŞKANLIĞI | |
| | Yan dal ve çift ana dal programından mezun olanların toplam mezun sayısına oranı | ÖĞRENCİ İŞLERİ DAİRE BAŞKANLIĞI | |
| | YÜKSEKÖĞRETİMDE ÖĞRENCİ YAŞAMI | Barınma hizmetlerinden yararlanan öğrenci sayısı | SAĞLIK, KÜLTÜR VE SPOR DAİRE BAŞKANLIĞI |
| | | Beslenme hizmetlerinden yararlanan öğrenci sayısı | SAĞLIK, KÜLTÜR VE SPOR DAİRE BAŞKANLIĞI |
| | | Öğrenci başına düşen sosyal donatı alanı | SAĞLIK, KÜLTÜR VE SPOR DAİRE BAŞKANLIĞI |
| | | Öğrenci kulüp ve topluluk sayısı | SAĞLIK, KÜLTÜR VE SPOR DAİRE BAŞKANLIĞI |
| | | Sosyal, kültürel ve sportif faaliyet sayısı | SAĞLIK, KÜLTÜR VE SPOR DAİRE BAŞKANLIĞI |
| | | Yükseköğretimde öğrenci başına barınma harcaması | SAĞLIK, KÜLTÜR VE SPOR DAİRE BAŞKANLIĞI |
| | | Yükseköğretimde öğrenci başına beslenme harcaması | SAĞLIK, KÜLTÜR VE SPOR DAİRE BAŞKANLIĞI |
| | | Yükseköğretimde öğrenci yaşamından memnuniyet oranı | SAĞLIK, KÜLTÜR VE SPOR DAİRE BAŞKANLIĞI |
| Yükseköğretimde öğrencilere sunulan sağlık hizmetinden yararlanan öğrenci sayısının toplam öğrenci sayısına oranı | SAĞLIK, KÜLTÜR VE SPOR DAİRE BAŞKANLIĞI | | |

FAALİYETLERDEN SORUMLU HARCAMA BİRİMLERİ

İdare Adı

İNÖNÜ ÜNİVERSİTESİ

Yıl

2023 (Cumhurbaşkanı Teklifi)

| PROGRAM | ALT PROGRAM | FAALİYET | SORUMLU HARCAMA BİRİMİ |
|----------------------------------|--|--|---|
| ARAŞTIRMA, GELİŞTİRME VE YENİLİK | YÜKSEKÖĞRETİMDE BİLİMSEL ARAŞTIRMA VE GELİŞTİRME | Yükseköğretim Kurumlarının Bilimsel Araştırma Projeleri | ÖZEL KALEM (REKTÖRLÜK) |
| TEDAVİ EDİCİ SAĞLIK | TEDAVİ HİZMETLERİ | Ağız ve Diş Sağlığı Hizmetleri | YAPI İŞLERİ VE TEKNİK DAİRE BAŞKANLIĞI, DIŞ HEKİMLİĞİ FAKÜLTESİ |
| | | Üniversite Genel Hastane Hizmetleri | TURGUT ÖZAL TIP MERKEZİ UYGULAMA VE ARAŞTIRMA HASTANESİ |
| | | Doktora ve Tıpta Uzmanlık Eğitimi | SAĞLIK BİLİMLERİ ENSTİTÜSÜ, KARACİĞER NAKLİ ENSTİTÜSÜ, FEN BİLİMLERİ ENSTİTÜSÜ, SOSYAL BİLİMLER ENSTİTÜSÜ, EĞİTİM BİLİMLERİ ENSTİTÜSÜ, ALEVİLİK ARAŞTIRMALARI ENSTİTÜSÜ |
| | | Yükseköğretim Kurumları Bilgi ve Kültürel Kaynaklar ile Sportif Altyapının Geliştirilmesi Hizmetleri | KÜTÜPHANE VE DOKÜMANTASYON DAİRE BAŞKANLIĞI |
| | | Yükseköğretim Kurumları Birinci Öğretim | ÖZEL KALEM (REKTÖRLÜK), ÖZEL KALEM (GENEL SEKRETERLİK), İDARİ VE MALİ İŞLER DAİRE BAŞKANLIĞI, PERSONEL DAİRE BAŞKANLIĞI, BİLGİ İŞLEM DAİRE BAŞKANLIĞI, YAPI İŞLERİ VE TEKNİK DAİRE BAŞKANLIĞI, TIP FAKÜLTESİ, DIŞ HEKİMLİĞİ FAKÜLTESİ, ECZACILIK FAKÜLTESİ, SAĞLIK BİLİMLERİ FAKÜLTESİ, HEMŞİRELİK FAKÜLTESİ, SAĞLIK HİZMETLERİ MESLEK YÜKSEKOKULU, MALATYA FEN-EDEBİYAT FAKÜLTESİ, MÜHENDİSLİK FAKÜLTESİ, MALATYA MESLEK YÜKSEKOKULU, MALATYA OSB MESLEK YÜKSEK OKULU, EĞİTİM FAKÜLTESİ, HUKUK FAKÜLTESİ, İKTİSADİ VE İDARİ BİLİMLER FAKÜLTESİ, GÜZEL SANATLAR FAKÜLTESİ, İLETİŞİM FAKÜLTESİ, DARENDE İLAHİYAT FAKÜLTESİ, SPOR BİLİMLERİ FAKÜLTESİ, DEVLET KONSERVATUVARI, YABANCI DİLLER YÜKSEKOKULU, ADALET MESLEK YÜKSEKOKULU |
| | | Yükseköğretim Kurumları İkinci Öğretim | ÖZEL KALEM (GENEL SEKRETERLİK), HEMŞİRELİK FAKÜLTESİ, MALATYA FEN-EDEBİYAT FAKÜLTESİ, MÜHENDİSLİK FAKÜLTESİ, EĞİTİM FAKÜLTESİ, İKTİSADİ VE İDARİ BİLİMLER FAKÜLTESİ, GÜZEL SANATLAR FAKÜLTESİ, İLETİŞİM FAKÜLTESİ, DARENDE İLAHİYAT FAKÜLTESİ, ADALET MESLEK YÜKSEKOKULU |
| | | Yükseköğretim Kurumları Tezsiz Yüksek Lisans | SOSYAL BİLİMLER ENSTİTÜSÜ, EĞİTİM BİLİMLERİ ENSTİTÜSÜ |
| | | Yükseköğretim Kurumları Uzaktan Eğitim | SAĞLIK BİLİMLERİ FAKÜLTESİ, HEMŞİRELİK FAKÜLTESİ, MALATYA MESLEK YÜKSEKOKULU, MALATYA OSB MESLEK YÜKSEK OKULU, SOSYAL BİLİMLER ENSTİTÜSÜ, İKTİSADİ VE İDARİ BİLİMLER FAKÜLTESİ, İLETİŞİM FAKÜLTESİ, DARENDE İLAHİYAT FAKÜLTESİ |
| YÜKSEKÖĞRETİM | ÖN LİSANS EĞİTİMİ, LİSANS EĞİTİMİ VE LİSANSÜSTÜ EĞİTİM | | |
| | | Yükseköğretimde Barınma Hizmetleri | SAĞLIK, KÜLTÜR VE SPOR DAİRE BAŞKANLIĞI |
| | | Yükseköğretimde Beslenme Hizmetleri | SAĞLIK, KÜLTÜR VE SPOR DAİRE BAŞKANLIĞI |
| | | Yükseköğretimde Kültür ve Spor Hizmetleri | SAĞLIK, KÜLTÜR VE SPOR DAİRE BAŞKANLIĞI |
| | | Yükseköğretimde Öğrenci Yaşamına İlişkin Diğer Hizmetler | SAĞLIK, KÜLTÜR VE SPOR DAİRE BAŞKANLIĞI |
| | | Yükseköğretimde Sağlık Hizmetleri | SAĞLIK, KÜLTÜR VE SPOR DAİRE BAŞKANLIĞI |
| | YÜKSEKÖĞRETİMDE ÖĞRENCİ YAŞAMI | | |
| | | Hukuki Danışmanlık ve Muhakemat Hizmetleri | HUKUK MÜŞAVİRLİĞİ |
| | | İç Denetim | ÖZEL KALEM (REKTÖRLÜK) |
| | | Bilgi Teknolojilerine Yönelik Faaliyetler | BİLGİ İŞLEM DAİRE BAŞKANLIĞI |
| | | Diğer Destek Hizmetleri | ÖZEL KALEM (GENEL SEKRETERLİK), İDARİ VE MALİ İŞLER DAİRE BAŞKANLIĞI |
| | | Engellilerin Erişilebilirliğinin Sağlanması | YAPI İŞLERİ VE TEKNİK DAİRE BAŞKANLIĞI |
| | | Genel Destek Hizmetleri | ÖZEL KALEM (GENEL SEKRETERLİK), İDARİ VE MALİ İŞLER DAİRE BAŞKANLIĞI |
| | | İnsan Kaynakları Yönetimine İlişkin Faaliyetler | PERSONEL DAİRE BAŞKANLIĞI |
| | | İnşaat ve Yapı İşlerinin Yürütülmesi | YAPI İŞLERİ VE TEKNİK DAİRE BAŞKANLIĞI |
| | | Özel Kalem Hizmetleri | ÖZEL KALEM (REKTÖRLÜK) |
| | | Strateji Geliştirme ve Mali Hizmetler | STRATEJİ GELİŞTİRME DAİRE BAŞKANLIĞI |
| | | Taşınmaz Mal Gelirleriyle Yürütülecek Hizmetler | İDARİ VE MALİ İŞLER DAİRE BAŞKANLIĞI |
| | | Yükseköğretimde Öğrencilere Yönelik İdari Hizmetler | SAĞLIK, KÜLTÜR VE SPOR DAİRE BAŞKANLIĞI, ÖĞRENCİ İŞLERİ DAİRE BAŞKANLIĞI |
| YÖNETİM VE DESTEK PROGRAMI | ÜST YÖNETİM, İDARI VE MALİ HİZMETLER | | |