



**FIRAT
ÜNİVERSİTESİ
2023 YILI
PERFORMANS
PROGRAMI**

İÇİNDEKİLER

1. GENEL BİLGİLER.....	4
A. Yetki, Görev ve Sorumluluklar	4
B. Teşkilat Yapısı	7
C. Fiziksel Kaynaklar.....	8
D. İnsan Kaynakları	13
2. PERFORMANS BİLGİLERİ	14
A. Temel Politika ve Öncelikler	14
B. Amaç ve Hedefler.....	14
C. Performans Bilgisi.....	20
D. Faaliyet Maliyetleri	44
E. Faaliyet Düzeyinde Performans Programı Maliyeti	76
F. Ekonomik Sınıflandırma Düzeyi performans Programı Maliyeti.....	80
G. Faaliyetlerden Sorumlu Harcama Birimleri	83
H. Alt Program Hedefleri ve Stratejik Plan İlişkisi	89

TABLÖLAR LİSTESİ

Tablo 1 Fakülte, Enstitü, Yüksekokul, Meslek Yüksekokulları ve Bunların Buldukları Yerler

Tablo 2 Üniversite Kampüs Alanları

Tablo 3 Kapalı Alanlar

Tablo 4 Eğitim Alanları Derslikler

Tablo 5 Akademik ve İdari Personelin Yıllar İtibari İle Sayısı

Tablo 6 İdari personelin Hizmet Sınıflarına Göre 2019 Yılı Sayısı

Tablo 7 Sözleşmeli ve İşçi Pozisyonunda Görev Yapanların Sayısı

Tablo 8 Öğrenci Sayıları

ÜST YÖNETİCİNİN SUNUŞU

Ülkemizin köklü üniversitelerinden biri olan Fırat Üniversitesi, her geçen gün değişen ve büyüyen yapısıyla kaliteli bir eğitim vererek, geleceğin teminatı olan gençlerimizi, yarınlara hazırlamaktadır. Diğer taraftan kaynaklarını en iyi şekilde ve verimli kullanarak öğrencilerinin ve personelinin sosyal, kültürel ve sportif ihtiyaçlarını karşılama yolunda da büyük bir çaba sarf etmektedir.

Öncelikli amacımız; Fırat Üniversitesini, kurumsal yapılanmasını tamamlamış ve uluslararası tanınırlığa kavuşmuş bir üniversite olarak paydaşlarının beklentilerini önemseyen, ürettiği bilgi, teknoloji ve sosyal sorumluluk projeleri ile topluma hizmeti hedefleyen bir yönetim anlayışı çerçevesinde geliştirerek, üniversitemizi ülkemiz ve dünya üniversiteleri arasında daha üst sıralara taşımaktır.

Üniversitemiz tarafından 2023–2027 Stratejik Planı çerçevesinde, 5018 sayılı Kamu Mali Yönetimi ve Kontrol Kanununun 9. maddesine dayanılarak çıkartılan Performans Programları Hakkında Yönetmelik ile Performans Programı Hazırlama Rehberine uygun olarak 2023 Yılı Performans Programı hazırlanmıştır. 2023 Yılı Performans Programı ile Üniversitemizin Stratejik Planında yer alan öncelikli amaç hedeflere ulaşmak için gerçekleştirilecek faaliyetlerin bütçe içi ve bütçe dışı kaynaklar ile finanse edilmesi planlanmıştır.

Üniversitemizin deneyimleri ve birikimleri sonucu gerçekleştirilecek hedefler ve önümüzdeki dönemlerde yapılacak olan çalışmalar, plan içerisinde açık bir şekilde ortaya konulmuştur. Fırat Üniversitelilerin, bu Performans Programının başarıya ulaşması için elbirliği ile çalışacaklarına ve ciddi bir gayretle destek vereceklerine inanıyor, güveniyorum.

Prof. Dr. Fahrettin GÖKTAŞ

Rektör

1. GENEL BİLGİLER

A. Yetki, Görev ve Sorumluluklar

Fırat Üniversitesi 11 Nisan 1975 tarih ve 1873 sayılı Kanunla kurulmuştur. 2547, 2809, 3389 ve 3337 sayılı Kanunlarla bugünkü yapısına kavuşmuştur.

Türkiye Cumhuriyeti Anayasasında ve 2547 sayılı Yükseköğretim Kanununda Üniversitelerin görev ve sorumlulukları açıklanmıştır. Türkiye Cumhuriyeti Anayasası'nın 130'uncu maddesinde bu görevler:

- ✓ Çağdaş eğitim-öğretim esaslarına dayanan bir düzen içinde milletin ve ülkenin ihtiyaçlarına uygun insan gücü yetiştirmek amacı ile ortaöğretime dayalı çeşitli düzeylerde eğitim-öğretim, bilimsel araştırma, yayın ve danışmanlık yapmak, ülkeye ve insanlığa hizmet etmek üzere çeşitli birimlerden oluşan kamu tüzel kişiliğine ve bilimsel özerkliğe sahip üniversiteler Devlet tarafından kanunla kurulur.
- ✓ Kanunda gösterilen usul ve esaslara göre kazanç amacına yönelik olmamak şartı ile vakıflar tarafından Devletin gözetim ve denetimine tâbi yükseköğretim kurumları kurulabilir.
- ✓ Kanun, üniversitelerin ülke sathına dengeli bir biçimde yayılmasını gözetir.
- ✓ Üniversiteler ile öğretim üyeleri ve yardımcıları serbestçe her türlü bilimsel araştırma ve yayında bulunabilirler. Ancak bu yetki, Devletin varlığı ve bağımsızlığı ve milletin ve ülkenin bütünlüğü ve bölünmezliği aleyhinde faaliyette bulunma serbestliği vermez.
- ✓ Üniversiteler ve bunlara bağlı birimler, Devletin gözetimi ve denetimi altında olup güvenlik hizmetleri Devletçe sağlanır.
- ✓ Kanunun belirlediği usul ve esaslara göre; Rektörler Cumhurbaşkanınca, Dekanlar ise Yükseköğretim Kurulunca seçilir ve atanır.
- ✓ Üniversite yönetim ve denetim organları ile öğretim elemanları; Yükseköğretim Kurulunun veya üniversitelerin yetkili organlarının dışında kalan makamlarca her ne suretle olursa olsun görevlerinden uzaklaştırılmazlar.
- ✓ Üniversitelerin hazırladığı bütçeler; Yükseköğretim Kurulunca tetkik ve onaylandıktan sonra Millî Eğitim Bakanlığına sunulur ve merkezi yönetim bütçesinin bağlı olduğu esaslara uygun olarak işleme tâbi tutularak yürürlüğe konulur ve denetlenir.
- ✓ Yükseköğretim kurumlarının kuruluş ve organları ile işleyişleri ve bunların seçimleri, görev, yetki ve sorumlulukları üniversiteler üzerinde Devletin gözetim ve denetim hakkını kullanma usulleri, öğretim elemanlarının görevleri, unvanları, atama, yükselme ve emeklilikleri, öğretim elemanı yetiştirme, üniversitelerin ve öğretim elemanlarının

kamu kuruluşları ve diğer kurumlar ile ilişkileri, öğretim düzeyleri ve süreleri, yükseköğretime giriş, devam ve alınacak harçlar, Devletin yapacağı yardımlar ile ilgili ilkeler, disiplin ve ceza işleri, malî işler, özlük hakları, öğretim elemanlarının uyacakları koşullar, üniversitelerarası ihtiyaçlara göre öğretim elemanlarının görevlendirilmesi, öğrenimin ve öğretimin hürriyet ve teminat içinde ve çağdaş bilim ve teknoloji gereklerine göre yürütülmesi, Yükseköğretim Kuruluna ve üniversitelere Devletin sağladığı malî kaynakların kullanılması kanunla düzenlenir.

- ✓ Vakıflar tarafından kurulan yükseköğretim kurumları, malî ve idarî konuları dışındaki akademik çalışmaları, öğretim elemanlarının sağlanması ve güvenlik yönlerinden Devlet eliyle kurulan yükseköğretim kurumları için Anayasada belirtilen hükümlere tâbidir, denilmektedir.

2547 sayılı Yükseköğretim Kanununun 12'nci maddesinde Yükseköğretim Kurulunun görevleri olarak:

- ✓ Çağdaş uygarlık ve eğitim-öğretim esaslarına dayanan bir düzen içinde, toplumun ihtiyaçları ve kalkınma planları ilke ve hedeflerine uygun ve ortaöğretime dayalı çeşitli düzeylerde eğitim-öğretim, bilimsel araştırma, yayım ve danışmanlık yapmak,
- ✓ Kendi ihtisas gücü ve maddi kaynaklarını rasyonel, verimli ve ekonomik şekilde kullanarak, milli eğitim politikası ve kalkınma planları ilke ve hedefleri ile Yükseköğretim Kurulu tarafından yapılan plan ve programlar doğrultusunda, ülkenin ihtiyacı olan dallarda ve sayıda insan gücü yetiştirmek,
- ✓ Türk toplumunun yaşam düzeyini yükseltici ve kamuoyunu aydınlatıcı bilim verilerini söz, yazı ve diğer araçlarla yaymak,
- ✓ Örgün, yaygın, sürekli ve açık eğitim yoluyla toplumun özellikle sanayileşme ve tarımda modernleşme alanlarında eğitilmesini sağlamak,
- ✓ Ülkenin bilimsel, kültürel, sosyal ve ekonomik yönlerden ilerlemesini ve gelişmesini ilgilendiren sorunlarını diğer kuruluşlarla işbirliği yaparak, kamu kuruluşlarına önerilerde bulunmak suretiyle öğretim ve araştırma konusu yapmak, sonuçlarını toplumun yararına sunmak ve kamu kuruluşlarınca istenecek inceleme ve araştırmaları sonuçlandırarak düşüncelerini ve önerilerini bildirmek,
- ✓ Eğitim-öğretim ve seferberliği içinde örgün, yaygın, sürekli ve açık eğitim hizmetini üstlenen kurumlara katkıda bulunacak önlemleri almak,
- ✓ Yörelerindeki tarım ve sanayinin gelişmesine ve ihtiyaçlarına uygun meslek elemanlarının yetişmesine ve bilgilerinin gelişmesine katkıda bulunmak; sanayi, tarım ve sağlık hizmetleri ile diğer hizmetlerde modernleşmeyi, üretimde artışı sağlayacak çalışma ve programlar yapmak, uygulamak ve yapılanlara katılmak, bununla ilgili

- kurumlarla işbirliđi yapmak ve çevre sorunlarına çözüm getirici önerilerde bulunmak,
- ✓ Eğitim teknolojisini üretmek, geliřtirmek, kullanmak, yaygınlařtırmak,
 - ✓ Yükseköğretim uygulamalı yapılmasına ait eğitim-öğretim esaslarını geliřtirmek, döner sermaye işletmelerini kurmak, verimli çalıştırmak ve bu faaliyetlerin geliştirilmesine ilişkin gerekli düzenlemeleri yapmaktır.

B. Teşkilat Yapısı

FIRAT ÜNİVERSİTESİ TEŞKİLAT ŞEMASI

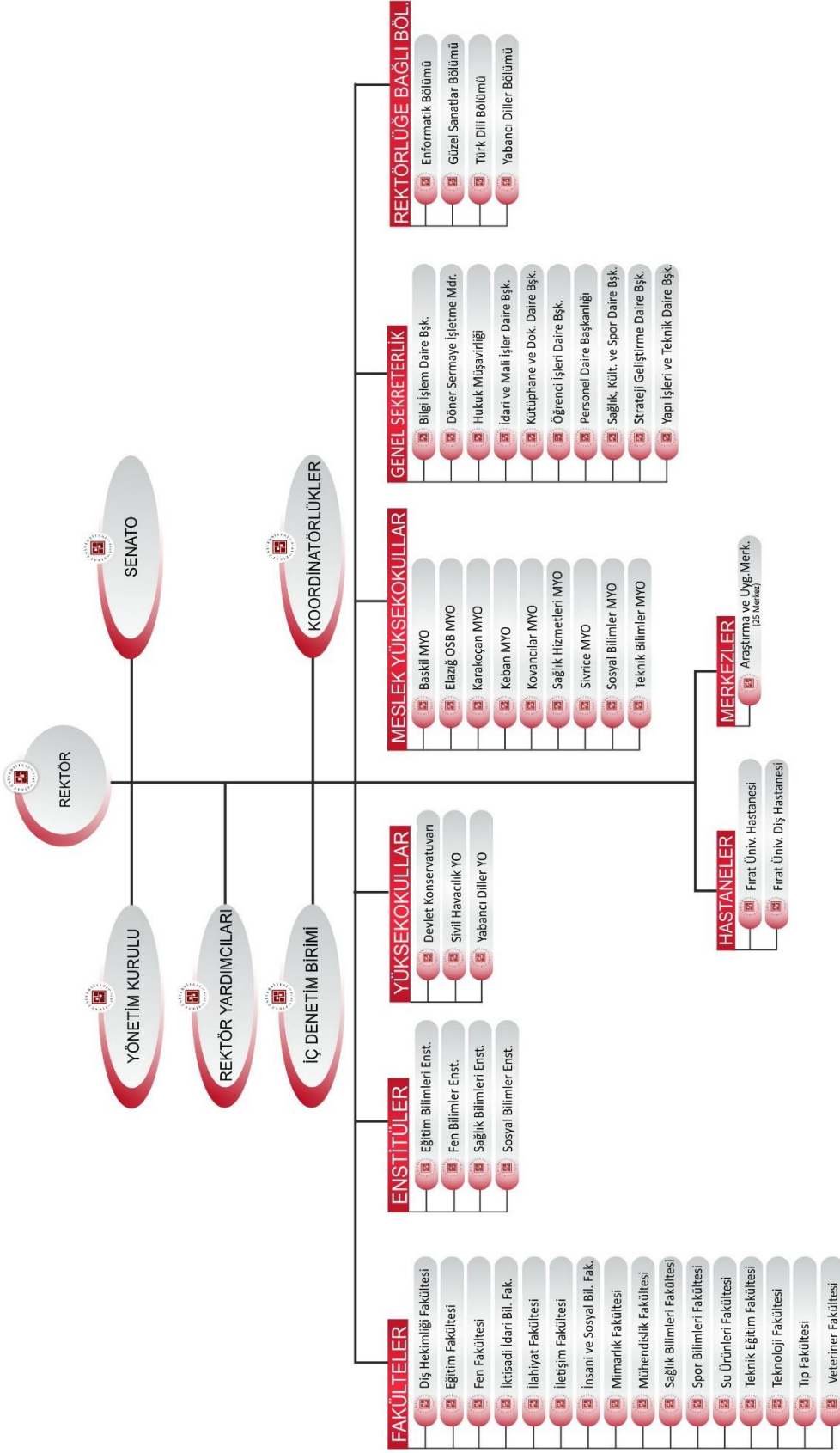

C. Fiziksel Kaynaklar



Üniversitemiz, Rektörlük ve Mühendislik Fakültesi Kampüsleri ile birlikte sekiz üniteden oluşmaktadır.

Rektörlük Kampüsü, hazine adına tapulu ve üniversitemize tahsisli 4.395.714,53 m²'lik alan ile kamulaştırılarak Üniversitemiz adına tescil edilen 744.570,02 m² olmak üzere toplam 5.140.284,55 m²; Mühendislik Fakültesi Kampüsü ise hazine adına tapulu ve Üniversitemize tahsisli 885.210,79 m² yüzölçümündeki alanlar üzerine kurulmuştur. Üniversitemize bağlı Araştırma ve Uygulama Çiftliği iki ünite halinde; Kesik Köprü'de 6.229.243 m² ve Yurtbaşı'nda 711.914 m² yüzölçümündeki arazi üzerinde faaliyetlerine devam etmektedir. Sivrice Cevizdere'de ise 4.285 m²'lik alan üzerine Üniversitemiz Eğitim ve Dinlenme Tesisleri kurulmuştur. Harmantepe-Cip Barajı'nda 17.500 m² yüzölçümündeki arazi üzerine, Üniversitemiz Su Ürünleri Fakültesi'ne bağlı Su Ürünleri Tesisleri bulunmaktadır.

Üniversitemizde akademik ve idari personel için toplam 333 daireden oluşan lojman bulunmaktadır. Mevcut lojmanların; 166 adedi Rektörlük, 156 adedi Mühendislik Kampüsündedir 11 adet lojman Keban ilçesinde bulunmaktadır.

Tablo 1 Fakülte, Enstitü, Yüksekokul, Meslek Yüksekokulları ve Bunların Buldukları Yerler

Rektörlük Kampüsü	Mühendislik Kampüsü	Kampüs Dışı Alanlar
Tıp Fakültesi	Mühendislik Fakültesi	Karakoçan MYO
Veteriner Fakültesi	Yabancı Diller Yüksekokulu	Keban MYO
Teknik Eğitim Fakültesi	İlahiyat Fakültesi	Baskil MYO
İnsani ve Sosyal Bilimler Fakültesi	Mimarlık Fakültesi	Organize Sanayi Meslek Yüksek Okulu
Fen Fakültesi	Fen Bilimler Enstitüsü	Sivil Havacılık Yüksekokulu
Su Ürünleri Fakültesi		Kovancılar MYO
Eğitim Fakültesi		İletişim Fakültesi
Teknoloji Fakültesi		
İktisadi ve İdari Bilimler Fakültesi		
Spor Bilimleri Fakültesi		
Devlet Konservatuvarı		
Sağlık Hizmetleri MYO		
Sivrice MYO		
Sosyal Bilimler MYO		
Teknik Bilimler MYO		
Diş Hekimliği Fakültesi		
Sağlık Bilimleri Enstitüsü		
Eğitim Bilimleri Enstitüsü		
Sosyal Bilimler Enstitüsü		
Sağlık Bilimleri Fakültesi		

Tablo 2 Üniversite Kampüs Alanları

İL MERKEZİNDE BULUNAN KAMPÜSLER			
	Toplam Büyüklük	Mülkiyet Durumu	
		Üniversite Mülkiyeti	Hazineden Tahsisli
REKTÖRLÜK	5.140.284,55	744.570,02	4.395.714,53
MÜHENDİSLİK	885.210,79		885.210,79
KESİKKÖPRÜ	6.229.243		6.229.243
YURTBAŞI	711.914		711.914
CİP KÖYÜ	17.500		17.500
TOPLAM	12.984.152,34	744.570,02	12.239.582,32
İLÇELERDE BULUNAN KAMPÜSLER			
	Toplam Büyüklük	Mülkiyet Durumu	
		Üniversite Mülkiyeti	Hazineden Tahsisli
KOVANCILAR	78.026,37		78.026,37
KARAKOÇAN	30.000		30.000
BASKİL	224.133		224.133
KEBAN	21.329	21.329	
TOPLAM	353.488,37	21.329,00	332.159,37

Tablo 3 Kapalı Alanlar

FIRAT ÜNİVERSİTESİ KAPALI ALANLAR					
EĞİTİM ALANLARI	ALAN	DİĞERLERİ	ALAN	HASTANE	ALAN
İLETİŞİM FAKÜLTESİ	13.142	Çip Barajı Balık Üretim Yerleşkesi	371	HASTANE	127.220
MÜHENDİSLİK FAKÜLTESİ	67.979	Çiftçi Eğitim Merkezi	1.582	HAYVAN HASTANESİ	5.156
İLÂHİYAT FAKÜLTESİ	3.050	Fırat Üniversitesi Merkezi Labaratuvar	3.013		
EĞİTİM FAKÜLTESİ	16.520	KÜLTÜR VE ARAŞTIRMA MERKEZİ	1.941		
FEN-EDEBİYAT FAKÜLTESİ	24.406	BEDEN EĞİTİMİ VE SPOR YÜKSEKOKULU	996		
SPOR BİLİMLERİ FAKÜLTESİ	6.347	Eski Kapalı Spor Salonu	1.450		
İKTİSADİ VE İDARİ BİLİMLER FAKÜLTESİ	16.194	Gençlik Merkezi(ERASMUS)	610		
TEKNOLOJİ FAKÜLTESİ	21.153	Kütüphane	1.838		
TIP FAKÜLTESİ	19.356	Misafirhane	1.443		
VETERİNER FAKÜLTESİ	20.689	LOJMAN	47.572		
Baskil M.Y.O Yerleşkesi	2.454	Öğrenci Yemekhanesi	436		
Karakoçan M.Y.O Yerleşkesi	3.395	Rektörlük Konutu	987		
Keban M.Y.O Yerleşkesi	2.762	Sanayi İş Birliği Merkezi	113		
Kovancılar M.Y.O Yerleşkesi	5.381	Yabancı diller yüksek okulu	7.545		
ORGANİZE SANAYİ MYO	4.337	KAPALI SPOR SALONU	13.211		
SAĞLIK HİZMETLERİ MESLEK	7.131	Daire Başkanlıkları	5.038		
TEKNİK BİLİMLER MESLEK YÜKSEKOKULU	12.888	ISI MERKEZİ	3.404		
SİVİL HAVACILIK YÜKSEKOKULU	1.013	ANAOKULU/KREŞ/KOLEJ	632		
		Marangozhane	785		
		Rektörlük Isı Merkezi	1.983		
		REKTÖRLÜK	3.272		
		KAPALI SPOR SALONU	673		
		ÜNİVERSİTE EVİ	5.479		
		GÜVENLİK/NİZAMİYE/DANIŞMA	129		
		ATOLYE DİĞER	1.363		
		Yurtbaşı çiftlik yerleşkesi	187		
		KÜTÜPHANE	15.000		
		KAPALI OTOPARK	9.000		
TOPLAM	248.197		130.054		132.376
GENEL TOPLAM	510.627				

Üniversitemiz kapalı alanları yukarıdaki tabloda eğitim, hastane ve diğer alanlar ayrı ayrı gösterilmiştir. Diğer alanlar içerisinde idari binalar, atolyeler, spor tesisleri yer almaktadır.

Tablo 4 Eğitim Alanları Derslikler

FIRAT ÜNİVERSİTESİ EĞİTİM ALANLARI																			TOPLAM	
	Derslik Anfi		Eğitim Amaçlı Laboratuvar Atölye		Akademik Personel Ofisleri		İdari Personel Ofisleri		Konferans Salonu Toplantı Salonu Seminer Odası		Sosyal Alanlar(G) (Kafeterya Kamin Yemekhane)		Kütüphane(L)		Spor Alanları		Depo, Koridor,Tavaklı Diğer	ALAN M2		
	SAY I	ALAN M2	SAY I	ALAN M2	SAY I	ALAN M2	SAY I	ALAN M2	SAY I	ALAN M2	SAY I	ALAN M2	SAY I	ALAN M2	SAY I	ALAN M2	ALAN M2			
Baskül Meslek Yüksek Okulu	10	506,39																1.236,05	2.453,85	
Çip Barajı Balık Üretim Çiftliği			1	65,66	1	14,11	2	36,10										255,62	371,49	
Karakoçan M.Y.O	7	447,80	4	333,60	12	236,60	7	130,00			2	195,20	1	55,20	1	309,62		1.686,55	3.394,57	
Keban M.Y.O (1 nolu laboratuvar)	14	620,79	7	327,08	17	363,18	2	27,94			3	88,89						1.334,10	2.761,98	
Çiftçi Eğitim Merkezi	3	73,10	1	35,62	3	70,05	4	90,52	3	112,94	2	96,49						1.477,80	1.956,52	
Firat Üniversitesi Merkezi Laboratuvar			63	2.122,87														890,54	3.013,41	
İletişim Fakültesi	18	2.264,40	3	510,28	81	2.139,40	24	608,94	1	456,30	5	801,03						6.361,94	13.142,29	
KOVANCILAR MESLEK YÜKSEKOKULU	16	1.396,39	2	172,14	26	352,28	15	220,75	2	286,29	2	366,76						2.587,38	5.381,99	
Atatürk Kültür Merkezi							2	35,40	3	810,36	2	91,16						1.003,94	1.940,86	
Beden Eğitimi Spor Yüksek Okulu	2	84,85			20	376,10	1	32,06										503,86	996,87	
Bilgisayar Mühendisliği	9	1.104,24	45	4.192,98	54	1.418,55	14	344,68	13	1.172,06	2	335,96	1	41,82				6.330,20	14.940,49	
Biyomühendislik	17	1.468,23	1	85,77	28	553,70	10	187,11	1	86,25								1.762,90	4.143,96	
Çevre Mühendisliği Bölümü	7	615,81	5	160,47	15	209,71	1	16,75			2	109,75						670,37	1.782,86	
Elektrik-Elektronik Mühendisliği	9	758,46	6	1.326,31	15	436,80	13	245,82			2	333,56	1	77,48				1.621,65	4.800,08	
Eski Kapalı Spor Salonu							1	20,90							1	919,88		509,34	1.450,12	
Gençlik Merkezi (ERASMUS)							11	159,80	1	91,80	1	95,20						263,45	610,25	
İlahiyat Fakültesi	14	669,58	1	66,68	26	386,92	4	59,40	2	110,00	1	155,00	1	89,61				1.513,19	3.050,38	
İnşaat Mühendisliği	7	778,65	2	277,45	18	326,72	1	28,40					1	19,50				1.191,08	2.621,80	
İnşaat Mühendisliği Laboratuvarı	8	1.028,50	2	971,78	16	320,42	5	169,40										1.106,44	3.596,54	
Jeooloji Mühendisliği Binası	11	1.108,64	10	757,02	35	654,06	2	32,69	1	99,57								2.217,94	4.869,92	
Kimya Mühendisliği	13	1.263,48	26	1.338,19	24	496,25	1	8,10	1	47,70								1.877,59	5.031,31	
Kütüphane							10	257,23					9	1.146,86				433,86	1.837,95	
Makine Mühendisliği	8	1.025,44	3	607,71	13	192,39	8	158,53	2	73,55	1	114,54						1.294,04	3.466,20	
Makine Mühendisliği Yeni Bina	3	148,20	7	818,88	15	197,05	16	293,26										732,29	2.189,68	
Misafirhane							3	51,76										1.391,47	1.443,23	
Mühendislik Fakültesi Dekanlık					2	92,22	26	542,02	2	155,12								748,02	1.537,38	
Öğrenci Yemekhanesi							1	14,56			1	368,00						53,20	435,76	
Sanayi İş Birliği Merkezi							2	25,20	1	47,20								40,74	113,14	
Yabancı diller yüksek okulu	38	2.240,01	2	110,81	44	736,66	12	278,30	1	250,00	1	437,24						3.491,96	7.544,98	
Organize Sanayi MYO (Eski Bina)	7	489,18	5	258,20	9	143,50	3	55,21			1	32,20						761,54	1.739,83	
Organize Sanayi MYO (Yeni Bina)	8	524,10	4	251,16	16	307,68	5	88,53	1	26,06	2	393,56						1.005,92	2.597,01	
Basım Evi (Marbaa)							1	24,40										524,46	548,86	
Çok Amaçlı Spor Salonu							14	389,11	2	301,50	5	237,68			13	4.479,45		7.802,84	13.210,58	
Daire Başkanlıklar					1	14,16	84	2.059,55	3	255,06								2.708,76	5.037,53	
Eğitim Fakültesi (A BLOK)	23	2.157,12	3	352,22	52	1.439,90	2	38,94	4	407,69	1	147,00	1	44,60				5.089,73	9.677,20	
Eğitim Fakültesi (B BLOK)	19	2.051,49	3	253,70	36	836,04	5	103,54	1	74,69			1	146,23				1.441,82	4.907,51	
Eğitim Fakültesi(EK BİNA)					45	914,55	8	101,75										919,09	1.935,39	
Fen-Edebiyat Fakültesi (A Blok)	11	1.041,93			1	16,12	1	15,96										880,93	1.954,94	
Fen-Edebiyat Fakültesi (B Blok)	8	673,55																666,84	1.340,39	
Fen-Edebiyat Fakültesi (C Blok)	2	38,76	1	20,40	95	1.905,40	9	213,06					1	20,40				1.145,20	3.343,22	
Fen-Edebiyat Fakültesi (D-F Blok)	19	1.894,40	57	3.093,49			1	13,64	1	38,40								5.715,14	10.755,07	
Fen-Edebiyat Fakültesi (E Blok)	2	40,30	6	157,29	125	2.429,39	18	358,51	7	312,99			4	172,60				2.234,32	5.705,40	
Fen-Edebiyat Fakültesi İdari Bina					11	181,06						1	311,17					461,12	953,35	
Fen-Edebiyat Fakültesi Konferans Salonu							3	148,00	1	279,53								74,50	354,03	
Firat Üniversitesi Enerji Merkezi																		3.256,62	3.404,62	
Füzem-Füzem-Spor Bilimleri Dekanlık	1	59,17	1	45,45	6	168,29	16	294,01	1	69,62								749,28	1.385,82	
Rektörlük İş Merkezi							2	26,22	2	59,53	1	27,34						1.870,13	1.983,22	
Rektörlük Yönetim Binası					2	80,02	68	1.665,45	2	105,76								1.421,02	3.272,25	
SAĞLIK HİZMETLERİ MESLEK YÜKSEK OKULU & SOSYAL BİLİMLER MESLEK YÜKSEK OKULU	25	2.166,82	1	88,14	39	616,07	20	303,02	3	406,20	2	354,05						3.197,07	7.131,37	
Spor Bilimleri Fakültesi	12	915,26	1	59,20	39	802,90	5	116,53	1	40,60					2	221,39		2.806,96	4.962,84	
Spor Kompleksi											1	46,07			3	207,75		419,12	672,94	
Su Ürünleri Fakültesi-İktisadi Ve İdari Bilimleri Fakültesi-Sağlık Bilimleri Fakültesi (A Blok)			2	136,62	49	1.050,56	20	415,27	4	245,46	1	111,00	1	12,99				3.531,65	5.503,55	
Su Ürünleri Fakültesi-İktisadi Ve İdari Bilimleri Fakültesi-Sağlık Bilimleri Fakültesi (B Blok)	13	1.211,32	17	1.294,47	10	222,07	5	85,48										2.941,40	5.754,74	
Su Ürünleri Fakültesi-İktisadi Ve İdari Bilimleri Fakültesi-Sağlık Bilimleri Fakültesi (C Blok)	12	1.065,52			36	797,63	12	253,70	1	125,55			2	41,18				2.652,75	4.936,33	
Teknik Bilimler Meslek Yüksek Okulu	31	3.184,19	26	2.661,02	51	832,63	23	432,85	1	47,24	1	289,68						5.440,96	12.888,57	
Teknoloji Fakültesi (A-B-C Blok)	15	1.011,82	3	277,81	8	157,53	5	167,96	1	27,93								1.721,13	3.364,18	
Teknoloji Fakültesi (D-E Blok)			16	1.280,04	102	1.815,77	18	309,61	2	115,73								2.305,85	5.827,00	
Teknoloji Fakültesi (F-G Blok)	15	933,86	18	1.393,80	51	987,63	10	187,37	3	161,82								2.472,63	6.137,11	
Teknoloji Fakültesi D Blok Metal Atölyesi	10	991,41	7	193,00			7	113,84			1	7,59						580,22	1.886,06	
Teknoloji Fakültesi İnşaat Atölyesi	8	674,67	5	635,94			6	115,37										588,35	2.014,33	
Teknoloji Fakültesi Makine Atölyesi	2	567,86	7	897,88			1	27,03										432,34	1.925,11	
Tıp Fakültesi (A BLOK) Dişçilik Fakültesi							4	54,41	5	551,62	1	12,21						1.182,17	1.800,41	
Tıp Fakültesi (B BLOK) Dişçilik Fakültesi							1	28,71										1.234,84	1.263,55	
Tıp Fakültesi C BLOK	3	448,14																2.018,79	2.466,93	
Tıp Fakültesi DEKANLIK			1	182,11	3	118,78	18	361,17	2	133,07	1	207,59						1.532,81	2.535,53	

Tablo 4 Eğitim Alanları Derslikler

Tip Fakültesi E BLOK	1	306,54	1	306,54			1	31,00					1	306,54	1	157,32	121,98	1.229,92
Tip Fakültesi G BLOK			16	343,00	38	629,01	5	74,87	13	269,30							1.163,84	2.480,02
Tip Fakültesi H-I-F-J BLOKLARI	4	754,02	25	1.628,65	38	703,94	10	344,81	3	90,55							4.057,95	7.579,92
Üniversite Evi							2	36,91			4	2.989,44					2.453,54	5.479,89
Veteriner Fakültesi A BLOK Sosyal Merkez					4	111,15	12	370,93	2	404,81	2	770,24					2.178,78	3.835,91
Veteriner Fakültesi B BLOK	13	1.142,43	29	1.177,53	53	1.360,95	4	82,72	6	245,02			2	144,06			3.379,26	7.531,97
Veteriner Fakültesi C BLOK	1	111,72	25	1.144,41	41	1.023,18	8	212,53	9	354,70							2.044,22	4.890,76
Veteriner Fakültesi D BLOK	1	81,37	8	506,38	6	141,66	2	86,09	1	29,26							854,97	1.699,73
Veteriner Fakültesi E BLOK (SIVRICE M.Y.O)	15	646,34	7	66,91	21	390,84	19	413,08			1	41,44	1	18,58			1.153,49	2.730,68
Sivil Havacılık Yüksek Okulu	4	161,55	2	88,38	8	170,55	5	131,41	1	84,37	1	69,56					307,81	1.013,63
Sivil Havacılık Yüksek Okulu Atölyeler	3	330,55			1	12,10	2	24,10									39,75	406,50
Yurtbaşı çiftlik binası																	187,18	187,18
TOPLAM	502	43.278,35	488	33.075,04	1477	30.237,71	669	14.577,72	118	9.119,45	56	9.882,83	28	2.337,65	21	6.295,41	136.318,53	285.122,69

Yukarıdaki tabloda eğitim alanları göstermiştir. Eğitim alanları içerisinde yer alan derslikler, eğitim amaçlı laboratuvarlar, kütüphaneler, akademik ve idari birimler ile eğitim amaçlı spor tesislerinin kapalı alanları ayrı ayrı gösterilmiştir.

D. İnsan Kaynakları

Tablo 5 Akademik ve İdari Personelin Yıllar İtibari İle Sayısı

Yıl	Prof. Dr.	Doç. Dr.	Dr.Öğ.Üyesi	Ar. Gör.	Öğretim Görevlisi	Okutman	Uzman	Memur, İşçi,Sözleşmeli Personel	TOPLAM
2015	325	200	352	619	105	87	29	1518	3235
2016	353	198	371	640	112	86	30	1532	3322
2017	356	182	360	658	118	79	32	1514	3299
2018	370	171	399	730	246	0	0	3019	4935
2019	388	179	387	737	248	0	0	2997	4936
2020	420	192	353	737	252	0	0	3142	5096
2021	428	214	338	726	268	0	0	3598	5572
2022	424	230	319	772	273	0	0	3560	5578

Yukarıdaki tabloda üniversitemizde görev yapan akademik ve idari personellerimizin 2015-2022 yılları arasındaki sayıları gösterilmiştir. İdari personeller içerisinde memur, işçi ve sözleşmeli personeller toplam olarak gösterilmiştir.

Tablo 6 İdari personelin Hizmet Sınıflarına göre 2022 yılı Sayısı

İDARİ PERSONELİN HİZMET SINIFINA GÖRE 2023 YILI SAYILARI	
AD	SAYI
GENEL İDARE HİZMETLERİ SINIFI	620
SAĞLIK HİZMETLERİ SINIFI	385
TEKNİK HİZMETLER SINIFI	144
AVUKATLIK HİZMETLERİ SINIFI	2
YARDIMCI HİZMETLER SINIFI	126
GENEL TOPLAM	1275

Tablo 6 da memur kadrosunda görev yapan idari personelimizin 2022 yılı sayıları ve hizmet sınıfları itibariyle dağılımları gösterilmiştir.

Tablo 7 Öğrenci sayıları

YIL	Önlisans		Lisans		Yüksek Lisans	Doktora	TOPLAM
	Birinci Öğretim	İkinci Öğretim	Birinci Öğretim	İkinci Öğretim			
2015	5780	2613	16900	9049	3574	535	38451
2016	6509	2844	18257	8934	4181	529	41254
2017	6702	2780	21768	9559	4400	522	45731
2018	5454	1917	21268	8503	3307	929	41378
2019	6229	1778	24847	8225	2532	987	44598
2020	5139	1454	20380	7017	2578	970	38696
2021	5600	1153	19420	6394	2941	961	36469
2022	6119	1108	17513	4911	2797	925	33373

Üniversitemizde 2015-2022 yılları arasındaki öğrenci sayıları ön lisans, lisans, yüksek lisans ve doktora olmak üzere birinci ve ikinci öğretim olmak üzere ayrı ayrı gösterilmiştir

2. PERFORMANS BİLGİLERİ

A. Temel Politika ve Öncelikler

11. Kalkınma Planında üniversitelerin geliştirilmesine yönelik politikalara geniş yer verilmiş olup özellikle AR-GE ekosistemindeki rollerinin güçlendirileceği AR-GE altyapılarının güçlendirileceği, Üniversitelerin bilimsel araştırma proje bütçelerinin makro hedeflerle uyumunu sağlamak, projelerin etkin ve verimli bir şekilde gerçekleştirilmesini temin edileceği, Başta OSB’lerde olmak üzere meslek liseleri ile yükseköğretim kurumları program, yönetim, insan kaynakları, finansman ve fiziki altyapı açısından birbirini destekleyecek şekilde yeniden yapılandırılacaklarına yer verilmiştir.

2023-2027 yıllarını kapsayan üniversitemiz 4. Stratejik Planda misyon, vizyon, amaç ve hedeflerinin belirlenmesinde, bu hususlara dikkat edilmiştir üniversitemiz 2023-2027 yılı Stratejik Planı ile 11. Kalkınma Planının amaç ve hedefler bazında uyumlu olması sağlanmıştır.

B. Amaç ve Hedefler

Misyon

Fırat Üniversitesi;

- Eğitim ve araştırma alanında nitelikli, bilimsel ve etik değerleri önceleyen, mesleki alanda kendini sürekli geliştiren, paydaşlarının beklentilerini dikkate alan, sosyal sorumluluk bilincine sahip bireyler yetiştirmeyi,
- Ulusal ve uluslararası düzeyde bilim, sanat ve teknoloji üreterek ülkemizin gelişimine katkıda bulunmayı, görev olarak üslenmiştir.

Vizyon

Eğitim, araştırma, teknoloji ve topluma hizmet alanlarında değişim ve gelişime öncülük eden, rekabetçi ve sonuç odaklı ulusal ve uluslararası projeler üreten saygın bir araştırma üniversitesi olmaktır.

Temel Değerler

Kalite: Üniversitemiz; eğitim, araştırma ve idari faaliyetlerinde kaliteye, kalitenin içselleştirilmesine ve sürekliliğine önem vermektedir.

Şeffaflık: Yönetim faaliyetlerinde saydamlık, hesap verebilirlik, bununla beraber bireyler ve birimler arasında güven duygusunun korunması esastır.

Etik Değerlere Bağlılık: Misyon ve amaçlarımız doğrultusunda görevlerimizi; etik kurallara uygun olarak adaletle, dürüstçe, saygıyla ve zamanında yerine getirmek temel değerlerimizdendir.

Katılımcılık: Kaliteli ve başarılı bir yönetim gerçekleştirmek üzere, çalışmaların

yürütülmesinde iç ve dış paydaşların katılımının sağlanması temel esaslarımızdandır.

Öğrenci Odaklılık: Öğrenci memnuniyetinin sürekli artırılması konusunda çalışmalar yapılması, karar alma süreçlerine öğrencilerin de katılması, eğitimin öğrenci merkezli yürütülmesi ve öğrencilerden alınan geri bildirimlerle sürekli iyileşmenin sağlanması temel değerlerimizdir.

Sosyal Sorumluluk Bilinci: İlimiz, Bölgemiz ve Ülkemizle ilgili öncelikli konularda üzerimize düşen sorumlulukları yerine getirmek, Üniversitemizin temel değerlerindedir.

Çevreye Duyarlılık: Yenilenebilir enerji kaynaklarından yararlanılması, doğal güzelliklerin korunması ve Üniversitemiz içerisinde geri dönüşüm bilincinin ve uygulamalarının yaygınlaştırılması Üniversitemizin temel değerleri arasındadır.

Verimlilik: Temel görevlerimizi başarılı ve etkin bir şekilde sürdürmek, topluma ve paydaşlarımıza fayda sağlayacak çalışmalar yapmak/bu tür çalışmalarda yer almak, Üniversitemizin sağladığı katma değerini sürekliliğini ve artmasını sağlamak temel esaslarımızdandır.

Amaç ve Hedefler

A1: Çağdaş Eğitim-Öğretim Yöntemleriyle Nitelikli İnsan Gücüne Katkı Sağlamak

- H1.1: Diploma programlarının çeşitliliği ve niteliği artırılabak
- H1.2: Araştırma süreçlerine öğrenci katılımı plan dönemi sonuna kadar iki kat artırılabak
- H1.3: Uluslararasılaşma faaliyetleri plan dönemi sonuna kadar iki kat artırılabak
- H1.4: Eğitim-öğretimi destekleyici sosyal ve kültürel etkinlikler artırılabak
- H1.5: Eğitim-öğretim alt yapısı plan dönemi sonuna kadar %50 oranında geliştirilecek

A2: Evrensel Değerler Üreten Bilimsel ve Teknolojik Araştırmaları Yaygınlaştırmak

- H2.1: Kurumsal araştırma yetkinlik düzeyi plan dönemi sonuna kadar iki kat artırılabak
- H2.2: Araştırmacı insan gücüne katkı plan dönemi sonuna kadar %25 oranında artırılabak
- H2.3: Araştırma işbirlikleri plan dönemi sonuna kadar iki kat artırılabak
- H2.4: Araştırma alt yapısı her yıl %20 oranında güçlendirilecek

A3: Sonuç Odaklı, Toplumsal ve Ekonomik Faydaya Dönüşen Girişimciliği Desteklemek

- H3.1: Girişimcilik ekosistemine dâhil edilen insan gücü her yıl en az %10 oranında artırılabak
- H3.2: Girişimcilik Uygulamaları her yıl %10 oranında geliştirilecek
- H3.3: Fırat Teknokent ve Fırat TTO faaliyetleri artırılabak

A4: Topluma ve Çevreye Duyarlı Üniversite Algısını Geliştirmek

- H4.1: Topluma Yönelik Eğitim, Proje ve Sosyal Faaliyetler her yıl %15 oranında artırılabak
- H4.2: Çevreci ve Engelsiz Üniversite faaliyetleri artırılabak
- H4.3: Sağlık hizmetleri sunumu iyileştirilecek
- H4.4: Sağlık hizmetleri altyapısı her yıl %15 oranında geliştirilecek
- H4.5: Veteriner hizmetleri ve hayvancılık araştırmaları geliştirilecek

A5: Kurumsal Yapı, İnsan Kaynakları ve Yönetim Alanlarını Güçlendirmek

- H5.1: Paydaşların hizmet sunumundan memnuniyet düzeyi artırılabak
- H5.2: Kurumsal alt yapı plan dönemi sonuna kadar en az iki kat geliştirilecek
- H5.3: İnsan kaynakları geliştirme faaliyetleri her yıl %25 oranında artırılabak
- H5.4: Bilişim alt yapıları geliştirilecek, yeni bilişim sistemleri kazandırılacak

FIRAT ÜNİVERSİTESİ PERFORMANS BİLGİSİ

Bütçe Yılı: 2023
Program Adı: ARAŞTIRMA, GELİŞTİRME VE YENİLİK

Alt Program Adı: YÜKSEKÖĞRETİMDE BİLİMSEL ARAŞTIRMA VE GELİŞTİRME
Gereke ve Açıklamalar

Üniversitemiz bilimsel araştırma ve geliştirme projelerinin sonuçları ile alanında bilime katkı yapmak, ülkenin teknolojik, ekonomik, sosyal ve kültürel kalkınmasına katkı sağlaması beklenen bilimsel içerikli olmak üzere üniversitemiz içi ve/veya dışı, ulusal ve/veya uluslararası kurum ya da kuruluşların katılımlarıyla yapılabilecek projeleri gerçekleştirmek. Buna bağlı olarak bilim insanı yetiştirmek, araştırma alt yapısını geliştirmek ve güçlendirmek amaçlanmaktadır.

Alt Program Hedefi:

Yükseköğretim kurumlarında inovasyon amaçlı bilimsel çalışmaların artırılması

Performans Göstergeleri

Performans Göstergesi	Ölçü Birimi	2021	2022 Planlanan	2022 YS Gerç. Tahmini	2023 Hedef	2024 Tahmin	2025 Tahmin
1- Ar-ge'ye harcanan bütçenin toplam bütçeye oranı	Oran	2,87	1,95	2,6	3	3,5	4

Göstergeye İlişkin Açıklama:

Ar-Ge ye harcanan bütçe' nin toplam bütçeye oranı Gerçekleşme tahmini %2,60 Hedef %3 olarak öngörülmüştür.

Hesaplama Yöntemi: Toplam Bütçenin Ar-Ge harcamasına oranı

Verinin Kaynağı: Lütfen detay ekranından kaynak ve yayınlama sıklığı bilgilerini giriniz!

Sorumlu İdare:

Performans Göstergesi	Ölçü Birimi	2021	2022 Planlanan	2022 YS Gerç. Tahmini	2023 Hedef	2024 Tahmin	2025 Tahmin
2- Ar-ge sonucu ortaya çıkan ürünlere ilişkin alınan patent sayısı	Sayı	9	1	5	10	12	15

Göstergeye İlişkin Açıklama: Ar-ge sonucu ortaya çıkan patent sayısı 5 olarak tahmin edilmiş olup, bir sonraki dönemlerde planlanan tahmin sayısı 10 dir.

Hesaplama Yöntemi: -

Verinin Kaynağı: Lütfen detay ekranından kaynak ve yayınlama sıklığı bilgilerini giriniz!

Sorumlu İdare:

Performans Göstergesi	Ölçü Birimi	2021	2022 Planlanan	2022 YS Gerç. Tahmini	2023 Hedef	2024 Tahmin	2025 Tahmin
3- Ar-ge sonucu ticarileştirilen ürün sayısı	Sayı	1	1	0	0	0	0

Göstergeye İlişkin Açıklama: ticarileştirilen ürün sayısı sıfır olarak gerçekleşmiştir.

Hesaplama Yöntemi: -

Verinin Kaynağı: Lütfen detay ekranından kaynak ve yayınlama sıklığı bilgilerini giriniz!

Sorumlu İdare:

Performans Göstergesi	Ölçü Birimi	2021	2022 Planlanan	2022 YS Gerç. Tahmini	2023 Hedef	2024 Tahmin	2025 Tahmin
4- Araştırma merkezleri gelir miktarı	TL	16.178,3	13.000.000	25.000.000	30.000.000	33.000.000	35.000.000

Göstergeye İlişkin Açıklama: Araştırma Merkezleri Gelir Miktarı yıl sonu itibariyle 25.000.000,00 TL olacağı tahmin edilmektedir.

Hesaplama Yöntemi: -

Verinin Kaynağı: Lütfen detay ekranından kaynak ve yayınlama sıklığı bilgilerini giriniz!

Sorumlu İdare:

Performans Göstergesi	Ölçü Birimi	2021	2022 Planlanan	2022 YS Gerç. Tahmini	2023 Hedef	2024 Tahmin	2025 Tahmin
5- Araştırma merkezlerinin sanayi ile yaptığı proje sayısı	Sayı	0	75	0	1	1	1

Göstergeye İlişkin Açıklama:

Hesaplama Yöntemi: -

Verinin Kaynağı: Lütfen detay ekranından kaynak ve yayınlama sıklığı bilgilerini giriniz!

Sorumlu İdare:

Performans Göstergesi	Ölçü Birimi	2021	2022 Planlanan	2022 YS Gerç. Tahmini	2023 Hedef	2024 Tahmin	2025 Tahmin
6- BAP kapsamında desteklenen araştırma projeleri sayısı	Sayı	297	210	210	210	210	215

Göstergeye İlişkin Açıklama: Bilimsel Araştırma Projeleri kapsamında desteklenen projelerin gerçekleşme tahmini 210 olup planlanan tahminlerimiz i 210 ve 210 proje olarak öngörülmüştür.

Hesaplama Yöntemi: -

Verinin Kaynağı: Lütfen detay ekranından kaynak ve yayınlama sıklığı bilgilerini giriniz!

Sorumlu İdare:

Performans Göstergesi	Ölçü Birimi	2021	2022 Planlanan	2022 YS Gerç. Tahmini	2023 Hedef	2024 Tahmin	2025 Tahmin
7- Öğretim elemanı başına düşen ar-ge proje sayısı	Sayı	0,15	0,15	0,2	0,21	0,22	22

Göstergeye İlişkin Açıklama: Öğretim elemanı başına düşen ar-ge proje sayısı 2022 yıl sonu için 0,20 olarak tahmin edilmektedir.

Hesaplama Yöntemi: Proje Sayısı/Öğretim Elemanı

Verinin Kaynağı: Lütfen detay ekranından kaynak ve yayınlama sıklığı bilgilerini giriniz!

Sorumlu İdare:

Performans Göstergesi	Ölçü Birimi	2021	2022 Planlanan	2022 YS Gerç. Tahmini	2023 Hedef	2024 Tahmin	2025 Tahmin
8- Patent, faydalı model ve endüstriyel tasarım başvuru sayısı	Sayı	24	3	0	0	0	0

Göstergeye İlişkin Açıklama:

Hesaplama Yöntemi: -

Verinin Kaynağı: Lütfen detay ekranından kaynak ve yayınlama sıklığı bilgilerini giriniz!

Sorumlu İdare:

Performans Göstergesi	Ölçü Birimi	2021	2022 Planlanana	2022 YS Gerç. Tahmini	2023 Hedef	2024 Tahmin	2025 Tahmin
9- Ulusal ve uluslararası kuruluşlar tarafından desteklenen ar-ge projesi sayısı	Sayı	170	30	27	32	38	40

Göstergeye İlişkin Açıklama: Ulusal ve Uluslararası Kuruluşlar tarafından desteklenen ar-ge proje sayısı 2022 yıl sonu için 27 olarak öngörülmüş olup, ilerleyen yıllarda mevcut proje sayılarında artış olacağı öngörülmektedir.

Hesaplama Yöntemi:

Verinin Kaynağı: Lütfen detay ekranından kaynak ve yayınlama sıklığı bilgilerini giriniz!

Sorumlu İdare:

Performans Göstergesi	Ölçü Birimi	2021	2022 Planlanana	2022 YS Gerç. Tahmini	2023 Hedef	2024 Tahmin	2025 Tahmin
10- Uluslararası endekslerde yer alan bilimsel yayın sayısı	Sayı	1.288	1.900	652	652	652	652

Göstergeye İlişkin Açıklama: Uluslararası endekslerde yer alan bilimsel yayın sayısı gerçekleşme tahminimiz 652 olup, 2023 yılı ve 2024 yılı tahminlerimizde 652 tane olarak öngörülmektedir.

Hesaplama Yöntemi: -

Verinin Kaynağı: Lütfen detay ekranından kaynak ve yayınlama sıklığı bilgilerini giriniz!

Sorumlu İdare:

Alt Program Kapsamında Yürütülecek Faaliyet Maliyetleri

Faaliyetler	2022 Bütçe	2022 Harcama Haziran	2023 Bütçe	2024 Tahmin	2025 Tahmin
Yükseköğretim Kurumlarının Bilimsel Araştırma Projeleri	12.670.000	0	24.350.000	28.748.000	31.846.000
Bütçe İçi	12.670.000	0	24.350.000	28.748.000	31.846.000
Bütçe Dışı	0	0	0	0	0
T O P L A M	12.670.000	0	24.350.000	28.748.000	31.846.000
Bütçe İçi	12.670.000	0	24.350.000	28.748.000	31.846.000
Bütçe Dışı	0	0	0	0	0

Faaliyetlere İlişkin Açıklamalar:

Yükseköğretim Kurumlarının Bilimsel Araştırma Projeleri

2547 Sayılı Yükseköğretim Kanunu ve 2914 Sayılı Yükseköğretim Personel Kanununa istinaden, amacımız bilimsel araştırma faaliyetlerini geliştirerek üniversitemiz akademisyenleri tarafından yapılan bilim/sanat çalışmalarının artırılması ve araştırma faaliyetlerinin ve buna bağlı olarak alt yapının güçlendirilmesi hedeflenmektedir.

Alt Program Adı: ARAŞTIRMA ALTYAPILARI

Gereke ve Açıklamalar

Araştırma ve geliştirme faaliyetleri için uygun fiziki altyapı sahip olması kurumumuzun güçlü yanıdır. Kurum bu kaynaklarını ve mali kaynakları geliştirme çabası içindedir. Fırat Üniversitesi BAP aracılığıyla, üniversite birimlerindeki araştırma kalitesini ve ortamını iyileştirmek için 'altyapı proje desteği' sunmaktadır. araştırma ve geliştirme ortamlarını iyileştirmek için çok sayıda birimlere altyapı desteği sağlanmıştır. Ayrıca, 2016 yılından itibaren kaynakları daha etkin kullanmak için FÜ Merkez Laboratuvarı hizmet vermeye başlamıştır.

2012 yılında Proje Koordinasyon ve Danışmanlık Merkezi kurularak araştırma projeleri konusunda üniversite içerisinde danışmanlık hizmeti verecek bir birim oluşturulmuştur. Araştırmacıları dış araştırma desteği konusunda bilgilendirmek ve bilinçlendirmek için çalışmalar yürütülmektedir. Kurumun BAP birimine sunulan projelerinin önce dış kaynaklı fonlara sunulması şeklinde yürütülen süreci bulunmaktadır.

Alt Program Hedefi:

Ülkemizin bilgi birikiminin artırılmasına ve teknolojik gelişimine katkıda bulunmak üzere yükseköğretim kurumlarında araştırma altyapılarının kurulması ve kapasitelerinin güçlendirilmesi

Performans Göstergeleri

Performans Göstergesi	Ölçü Birimi	2021	2022 Planlanan	2022 YS Gerç. Tahmini	2023 Hedef	2024 Tahmin	2025 Tahmin
1- Araştırma altyapısı projesi tamamlanma oranı	Oran	0	95	95	100	100	100

Göstergeye İlişkin Açıklama: Araştırma alt yapısı tamamlanma oranı yıl sonu gerçekleşme tahmini %95 olarak öngörülmüştür. 2023 ve 2024 Yılları için %100 olarak gerçekleşeceği öngörülmektedir.

Hesaplama Yöntemi:

Verinin Kaynağı:

Lütfen detay ekranından kaynak ve yayınlama sıklığı bilgilerini giriniz!

Sorumlu İdare:

Alt Program Kapsamında Yürütülecek Faaliyet Maliyetleri

Faaliyetler	2022 Bütçe	2022 Harcama Haziran	2023 Bütçe	2024 Tahmin	2025 Tahmin
Yükseköğretim Kurumları Araştırma Altyapısı Kurulması ve Geliştirilmesi	0	0	12.429.000	15.755.000	18.632.000
Bütçe İçi	0	0	12.429.000	15.755.000	18.632.000
Bütçe Dışı	0	0	0	0	0
T O P L A M	0	0	12.429.000	15.755.000	18.632.000
Bütçe İçi	0	0	12.429.000	15.755.000	18.632.000
Bütçe Dışı	0	0	0	0	0

Faaliyetlere İlişkin Açıklamalar:

Yükseköğretim Kurumları Araştırma Altyapısı Kurulması ve Geliştirilmesi

FIRAT ÜNİVERSİTESİ PERFORMANS BİLGİSİ

Bütçe Yılı: 2023
Program Adı: TEDAVİ EDİCİ SAĞLIK

Alt Program Adı: TEDAVİ HİZMETLERİ
Gerekçe ve Açıklamalar

Tedavi edici sağlık hizmeti kapsamında üniversitemiz hastanelerinde birinci ve ikinci basamak sağlık hizmetlerinde sunulamayan; yoğun bilgi ve üst düzey teknolojik olanaklar gerektiren karmaşık, ağır vakaları tedavi etmek ve tedavi ederken de eğitim verme işlemleri temel amacımız olarak ortaya çıkmaktadır. Sağlık hizmetlerinin etkili ve verimli sunumunda dünyada genel kabul gören yöntemin hizmetin uygun basamakta verilmesi gerektiği olduğu düşünülerek üniversitemiz hastanesinin üçüncü basamak sağlık hizmetini vermesi bölge halkının tedavi hizmetlerinden yüksek kalitede faydalanması konusunda avantaj olarak görülmektedir.

Alt Program Hedefi:

Tedavi edici sağlık hizmetinin erişilebilir ve etkili olarak sunulmasının sağlanması

Performans Göstergeleri

Performans Göstergesi	Ölçü Birimi	2021	2022 Planlanan	2022 YS Gerç. Tahmini	2023 Hedef	2024 Tahmin	2025 Tahmin
1- Ameliyat sayısı	Sayı	100.000	65.000	100.000	100.200	100.300	100.400

Göstergeye İlişkin Açıklama: Ameliyat sayısı 2022 yılı gerçekleşme tahmini 100.000 kişi olup, 2023 yılında 100.300 ve 2024 yılında 100.400 olarak tahmin edilmektedir.

Hesaplama Yöntemi: -

Verinin Kaynağı: Lütfen detay ekranından kaynak ve yayınlama sıklığı bilgilerini giriniz!

Sorumlu İdare:

Performans Göstergesi	Ölçü Birimi	2021	2022 Planlanan	2022 YS Gerç. Tahmini	2023 Hedef	2024 Tahmin	2025 Tahmin
2- Üniversite hastaneleri nitelikli yatak oranı	Oran	80	75	60	65	67	70

Göstergeye İlişkin Açıklama: Hastane nitelikli yatak oranı 2022 yıl sonu için yüzde 60 olarak tahmin edilmekte olup, 2023 yılında bu oran yüzde 67, 2024 yılında ise yüzde 70 olarak tahmin edilmektedir.

Hesaplama Yöntemi: -

Verinin Kaynağı: Lütfen detay ekranından kaynak ve yayınlama sıklığı bilgilerini giriniz!

Sorumlu İdare:

Performans Göstergesi	Ölçü Birimi	2021	2022 Planlanan	2022 YS Gerç. Tahmini	2023 Hedef	2024 Tahmin	2025 Tahmin
3- Üniversite hastaneleri yatak doluluk oranı	Oran	54	75	70	75	78	80

Göstergeye İlişkin Açıklama: Hastanemiz yatak doluluk oranı 2022 yıl sonu için yüzde 70 olarak tahmin edilmekte olup 2023 yılı için yüzde 78, 2024 yılı için yüzde 80 olarak tahmin edilmektedir.

Hesaplama Yöntemi: -

Verinin Kaynağı: Lütfen detay ekranından kaynak ve yayınlama sıklığı bilgilerini giriniz!

Sorumlu İdare:

Performans Göstergesi	Ölçü Birimi	2021	2022 Planlanana	2022 YS Gerç. Tahmini	2023 Hedef	2024 Tahmin	2025 Tahmin
4- Yatan hasta sayısı	Sayı	65.046	55.000	44.400	44.500	44.600	44.700

Göstergeye İlişkin Açıklama: Yatan hasta sayısı 2022 yıl sonu için 44.400 olarak gerçekleşeceği öngörülmüş olup 2023 yılı için 44.600 kişi, 2024 yılı için 44.700 kişi olacağı tahmin edilmektedir.

Hesaplama Yöntemi: -

Verinin Kaynağı: Lütfen detay ekranından kaynak ve yayınlama sıklığı bilgilerini giriniz!

Sorumlu İdare:

Alt Program Kapsamında Yürütülecek Faaliyet Maliyetleri

Faaliyetler	2022 Bütçe	2022 Harcama Haziran	2023 Bütçe	2024 Tahmin	2025 Tahmin
Ağız ve Diş Sağlığı Hizmetleri	54.335.000	7.680.583	118.366.000	137.430.500	176.625.325
Bütçe İçi	30.455.000	1.069.079	41.036.000	56.234.000	91.369.000
Bütçe Dışı	23.880.000	6.611.504	77.330.000	81.196.500	85.256.325
Üniversite Genel Hastane Hizmetleri	596.563.000	341.349.734	1.352.918.000	1.473.413.000	1.565.526.000
Bütçe İçi	156.563.000	74.372.663	352.918.000	423.413.000	463.026.000
Bütçe Dışı	440.000.000	266.977.071	1.000.000.000	1.050.000.000	1.102.500.000
T O P L A M	650.898.000	349.030.317	1.471.284.000	1.610.843.500	1.742.151.325
Bütçe İçi	187.018.000	75.441.742	393.954.000	479.647.000	554.395.000
Bütçe Dışı	463.880.000	273.588.575	1.077.330.000	1.131.196.500	1.187.756.325

Faaliyetlere İlişkin Açıklamalar:

Ağız ve Diş Sağlığı Hizmetleri

2547 Sayılı Yükseköğretim Kanununa istinaden üniversitemiz Diş Hekimliği Fakültesi ile hastane binasının yapılması, sağlık hizmetlerinin fiziksel alt yapımızın sahip olduğu kalite standartlarına uygun olarak verilmesi amaçlanmaktadır. Hastalarımız ve çalışan personellerimiz için güvenli bir ortamın oluşturulması öncelikli hedeflerimiz arasında yer almaktadır.

Üniversite Genel Hastane Hizmetleri

2547 Sayılı Yükseköğretim Kanununa istinaden üniversitemiz hastanesinde toplam kapasitenin ve hasta memnuniyetinin artırılması hedeflenmektedir.

FIRAT ÜNİVERSİTESİ PERFORMANS BİLGİSİ

Bütçe Yılı: 2023
Program Adı: HAYAT BOYU ÖĞRENME

Alt Program Adı: YÜKSEKÖĞRETİM KURUMLARI SÜREKLİ EĞİTİM FAALİYETLERİ
Gereke ve Açıklamalar

Üniversite olarak hayat boyu öğrenme alanındaki nihai hedefimiz; Yükseköğretim seviyelerindeki bireylerin istihdam edilebilirliklerini ve sosyal-kültürel gelişimlerini sağlamak amacıyla; bilgi, beceri ve yeterliliklerini geliştirerek, öğrenmeye erişimlerini artırarak öğrenen birey hedeflenmektedir.

Bu gayeyi yerine getirmek için; bireylerin hayat boyu öğrenme konusundaki farkındalıklarının artırılması, toplumda herkesçe paylaşılan öğrenme kültürünün geliştirilmesi, öğrenme fırsatlarının artırılması, bireylerin öğrenmeye erişiminin sağlanması, her türlü önceki öğrenmenin değerlendirilmesi, öğrencilerimize hayat boyu rehberlik sisteminin sunulması ve etkin bir izleme değerlendirme sisteminin kurulması hedeflenmektedir.

Alt Program Hedefi:

Toplumun tüm kesimlerine ihtiyaç duyduğu alanlarda eğitimler verilmesi, kamu kurum ve kuruluşları, özel sektör ve uluslararası kuruluşlarla işbirliğinin gelişmesine katkıda bulunulması

Performans Göstergeleri

Performans Göstergesi	Ölçü Birimi	2021	2022 Planlanan	2022 YS Gerç. Tahmini	2023 Hedef	2024 Tahmin	2025 Tahmin
1- Dezavantajlı gruplara yönelik sosyal entegrasyon ve kapsayıcılığa ilişkin yapılan faaliyet sayısı	Sayı	13	1	1	1	1	1

Göstergeye İlişkin Açıklama: Dezavantajlı gruplara yönelik sosyal entegrasyon ve kapsayıcılığa ilişkin faaliyet sayımız' ait gerçekleşme tahminimiz 1 olup planlanan tahminiz 1 olarak öngörülmüştür.

Hesaplama Yöntemi: -

Verinin Kaynağı: Lütfen detay ekranından kaynak ve yayınlama sıklığı bilgilerini giriniz!

Sorumlu İdare:

Performans Göstergesi	Ölçü Birimi	2021	2022 Planlanan	2022 YS Gerç. Tahmini	2023 Hedef	2024 Tahmin	2025 Tahmin
2- Eğitim programlarına başvuran kişi sayısı	Sayı	1.317	155	1.590	1.520	1.070	1.170

Göstergeye İlişkin Açıklama: Eğitim Programına Başvuran kişi sayısı 2022 yılı gerçekleşme tahminimiz 1590 kişi olup, 2023 yılı için 1520, 2024 yılı için 1070 olarak öngörülmektedir.

Hesaplama Yöntemi: -

Verinin Kaynağı: Lütfen detay ekranından kaynak ve yayınlama sıklığı bilgilerini giriniz!

Sorumlu İdare:

Performans Göstergesi	Ölçü Birimi	2021	2022 Planlanan	2022 YS Gerç. Tahmini	2023 Hedef	2024 Tahmin	2025 Tahmin
3- Mezunlara yönelik gerçekleştirilen faaliyet sayısı	Sayı	38	0	0	0	10	10

Göstergeye İlişkin Açıklama: Mezunlara Yönelik Faaliyetlerimiz pandemi nedeniyle yapılamamaktadır. İlerleyen yıllarda bu faaliyet alanlarında yeniden çalışmalar yapılacağı öngörülmektedir.

Hesaplama Yöntemi: Mezunlara Yönelik Faaliyet Sayısı

Verinin Kaynağı: Lütfen detay ekranından kaynak ve yayınlama sıklığı bilgilerini giriniz!

Sorumlu İdare:

Performans Göstergesi	Ölçü Birimi	2021	2022 Planlanana	2022 YS Gerç. Tahmini	2023 Hedef	2024 Tahmin	2025 Tahmin
4- Sürekli Eğitim Merkezi (SEM) ve Dil Merkezi (DİLMER) tarafından mesleki eğitime yönelik verilen sertifika sayısı	Sayı	1.317	155	150	155	160	170

Göstergeye İlişkin Açıklama: Sürekli eğitim Merkezi ve Dil merkezi tarafından verilen sertifika sayısı 150 olarak planlanmış olup, tahini 155 ve 160 olarak öngörülmektedir.

Hesaplama Yöntemi: -

Verinin Kaynağı: Lütfen detay ekranından kaynak ve yayınlama sıklığı bilgilerini giriniz!

Sorumlu İdare:

Performans Göstergesi	Ölçü Birimi	2021	2022 Planlanana	2022 YS Gerç. Tahmini	2023 Hedef	2024 Tahmin	2025 Tahmin
5- Tamamlanan sosyal sorumluluk projeleri sayısı	Sayı	59	4	38	39	24	24

Göstergeye İlişkin Açıklama: Tamamlanan Sosyal Sorumluluk Proje Sayısı 2022 yılı için 38 olarak ön görülmüş olup, 2023 ve 2024 yılı için 24 olarak tahmin edilmektedir.

Hesaplama Yöntemi: -

Verinin Kaynağı: Lütfen detay ekranından kaynak ve yayınlama sıklığı bilgilerini giriniz!

Sorumlu İdare:

Performans Göstergesi	Ölçü Birimi	2021	2022 Planlanana	2022 YS Gerç. Tahmini	2023 Hedef	2024 Tahmin	2025 Tahmin
6- Üniversitenin çevrecilik alanlarında aldığı ödül sayısı	Sayı	0	1	1	1	1	1

Göstergeye İlişkin Açıklama:

Hesaplama Yöntemi: -

Verinin Kaynağı: Lütfen detay ekranından kaynak ve yayınlama sıklığı bilgilerini giriniz!

Sorumlu İdare:

Alt Program Kapsamında Yürütülecek Faaliyet Maliyetleri

Faaliyetler	2022 Bütçe	2022 Harcama Haziran	2023 Bütçe	2024 Tahmin	2025 Tahmin
TOPLAM	0	0	0	0	0
Bütçe İçi	0	0	0	0	0
Bütçe Dışı	0	0	0	0	0

Faaliyetlere İlişkin Açıklamalar:

FIRAT ÜNİVERSİTESİ PERFORMANS BİLGİSİ

Bütçe Yılı: 2023
Program Adı: YÜKSEKÖĞRETİM

Alt Program Adı: ÖN LİSANS EĞİTİMİ, LİSANS EĞİTİMİ VE LİSANSÜSTÜ EĞİTİM
Gerekçe ve Açıklamalar

Fırat Üniversitesi 1967 yılında yüksek teknik okul ile başlayan akademik yaşam bugün 312 bölüm ve anabilim dalında ön lisans, lisan, yüksek lisans ve doktora seviyesinde eğitime devam etmektedir. 45.000 Öğrencisi 5000i aşkın personeli 12.000.000m2 fiziki alanı ile bölgenin en büyük üniversitesi konumundadır. Bünyesinde 4 enstitü, 16 fakülte, 2 Yüksekokul, 16 meslek yüksek okulu, 1 konservatuvar ve 25 araştırma merkezi barındıran 24 saat yayın yapan radyo ve televizyonu bulunan bir üniversitedir. Üniversitemiz Birleşmiş milletler üyesi olan 5. Türk üniversitesi, Dünya üniversiteler konseyi Avrupa yüksek öğrenim alanı gibi ikili ve çoklu bilimsel işbirliği yürütülmektedir. UYAP verilerine göre dünyanın ilk 1000 üniversitesi arasında yer almaktadır. Öğrencilerimiz Erasmus ve Mevlana değişim programları ile 130 ülke ile işbirliği yapılmaktadır.

Alt Program Hedefi:

Mesleki yeterlilik sahibi ve gelişime açık mezunlar yetiştirilmesi

Performans Göstergeleri

Performans Göstergesi	Ölçü Birimi	2021	2022 Planlanan	2022 YS Gerç. Tahmini	2023 Hedef	2024 Tahmin	2025 Tahmin
1- Doktora eğitimini tamamlayanların sayısı	Sayı	98	95	108	110	110	110

Göstergeye İlişkin Açıklama: Doktora eğitimini Tamamlayanların sayısı 2022 yıl sonu gerçekleşme tahmini 108 kişi olup önümüzdeki yıllarda planlanan sayı 110 'dur

Hesaplama Yöntemi: -

Verinin Kaynağı: Lütfen detay ekranından kaynak ve yayınlama sıklığı bilgilerini giriniz!

Sorumlu İdare:

Performans Göstergesi	Ölçü Birimi	2021	2022 Planlanan	2022 YS Gerç. Tahmini	2023 Hedef	2024 Tahmin	2025 Tahmin
2- Eğitim bilimleri kontenjan doluluk oranı	Oran	100	77,77	100	100	95	100

Göstergeye İlişkin Açıklama: Eğitim bilimleri kontenjan doluluk oranı 2022 yıl sonu için yüzde 100 olarak öngörülmüş olup, 2023 yılı için 95, 2024 yılı için ise bu oran yüzde 100 olarak tahmin edilmektedir.

Hesaplama Yöntemi: -

Verinin Kaynağı: Lütfen detay ekranından kaynak ve yayınlama sıklığı bilgilerini giriniz!

Sorumlu İdare:

Performans Göstergesi	Ölçü Birimi	2021	2022 Planlanan	2022 YS Gerç. Tahmini	2023 Hedef	2024 Tahmin	2025 Tahmin
3- Eğitimin program süresinde bitirilme oranı	Oran	62	80	92	100	95	100

Göstergeye İlişkin Açıklama: Eğitimin program süresinde bitirilme oranı 2022 yılı içerisinde yüzde 92 olarak öngörülmüş olup, 2023 yılında yüzde 95 ve 2024 yıllarında yüzde 100 olarak tahmin edilmektedir.

Hesaplama Yöntemi: -

Verinin Kaynağı: Lütfen detay ekranından kaynak ve yayınlama sıklığı bilgilerini giriniz!

Sorumlu İdare:

Performans Göstergesi	Ölçü Birimi	2021	2022 Planlanan	2022 YS Gerç. Tahmini	2023 Hedef	2024 Tahmin	2025 Tahmin
4- Fen bilimleri kontenjan doluluk oranı	Oran	84	85	70	100	95	100

Göstergeye İlişkin Açıklama: Fen bilimleri kontenjan doluluk oranı 2022 yıl sonu için yüzde 70 olarak öngörülmekte olup, 2023 yılı için 95, 2024 yılı için ise yüzde 100 olarak tahmin edilmektedir.

Hesaplama Yöntemi: -

Verinin Kaynağı: Lütfen detay ekranından kaynak ve yayınlama sıklığı bilgilerini giriniz!

Sorumlu İdare:

Performans Göstergesi	Ölçü Birimi	2021	2022 Planlanan	2022 YS Gerç. Tahmini	2023 Hedef	2024 Tahmin	2025 Tahmin
5- Kütüphanede bulunan basılı ve elektronik kaynak sayısı	Sayı	6.257.854	5.600.000	6.259.872	6.260.100	6.260.100	6.260.100

Göstergeye İlişkin Açıklama: Kütüphanede bulunan basılı ve elektronik kaynak sayısı 2022 yıl sonu için 6.259.872 adet olacağı öngörülmektedir. 2023 ve 2024 yılları için ise 6.260.100 olacağı tahmin edilmektedir.

Hesaplama Yöntemi: -

Verinin Kaynağı: Lütfen detay ekranından kaynak ve yayınlama sıklığı bilgilerini giriniz!

Sorumlu İdare:

Performans Göstergesi	Ölçü Birimi	2021	2022 Planlanan	2022 YS Gerç. Tahmini	2023 Hedef	2024 Tahmin	2025 Tahmin
6- Kütüphanede bulunan öğrenci başına düşen basılı ve elektronik kaynak sayısı	Sayı	154,85	135	151	160	160	160

Göstergeye İlişkin Açıklama: Kütüphanede bulunan öğrenci başına düşen basılı ve elektronik kaynak sayısı 2022 yıl sonu için gerçekleşme tahmini 151 tane olup, 2023 ve 2024 yıllarında 160 adet olacağı tahmin edilmektedir.

Hesaplama Yöntemi: -

Verinin Kaynağı: Lütfen detay ekranından kaynak ve yayınlama sıklığı bilgilerini giriniz!

Sorumlu İdare:

Performans Göstergesi	Ölçü Birimi	2021	2022 Planlanan	2022 YS Gerç. Tahmini	2023 Hedef	2024 Tahmin	2025 Tahmin
7- Kütüphaneden yararlanan kişi sayısı	Sayı	54.575	14.000	207.540	266.940	266.940	266.940

Göstergeye İlişkin Açıklama:

Hesaplama Yöntemi: -

Verinin Kaynağı: Lütfen detay ekranından kaynak ve yayınlama sıklığı bilgilerini giriniz!

Sorumlu İdare:

Performans Göstergesi	Ölçü Birimi	2021	2022 Planlanan	2022 YS Gerç. Tahmini	2023 Hedef	2024 Tahmin	2025 Tahmin
8- Lisansüstü öğrencilerin toplam öğrenciler içindeki payı	Oran	10	8	11	15	10	15

Göstergeye İlişkin Açıklama:

Hesaplama Yöntemi: -

Verinin Kaynağı: Lütfen detay ekranından kaynak ve yayınlama sıklığı bilgilerini giriniz!

Sorumlu İdare:

Performans Göstergesi	Ölçü Birimi	2021	2022 Planlanan	2022 YS Gerç. Tahmini	2023 Hedef	2024 Tahmin	2025 Tahmin
9- Öğrenci başına düşen eğitim alanı	Metrekare	1,87	1,8	1,77	1,8	2	2

Göstergeye İlişkin Açıklama:

Hesaplama Yöntemi: -

Verinin Kaynağı: Lütfen detay ekranından kaynak ve yayınlama sıklığı bilgilerini giriniz!

Sorumlu İdare:

Performans Göstergesi	Ölçü Birimi	2021	2022 Planlanan	2022 YS Gerç. Tahmini	2023 Hedef	2024 Tahmin	2025 Tahmin
10- Öğrenci başına düşen kapalı alan	Metrekare	6,27	13	12,07	13	15	17

Göstergeye İlişkin Açıklama:

Hesaplama Yöntemi: -

Verinin Kaynağı: Lütfen detay ekranından kaynak ve yayınlama sıklığı bilgilerini giriniz!

Sorumlu İdare:

Performans Göstergesi	Ölçü Birimi	2020	2022 Planlanan	2022 YS Gerç. Tahmini	2023 Hedef	2024 Tahmin	2025 Tahmin
11- Öğrenci değişim programlarından yararlanan öğrencilerin oranı	Oran	0	0,4	0,01	0,01	0,01	0,01

Göstergeye İlişkin Açıklama: Öğrenci Değişim Programlarından Yararlanan öğrenci oranı 0.08/ olarak planlanmakta olup, gelecek yıllarda 0.08 olacağı tahmin edilmektedir.

Hesaplama Yöntemi: -

Verinin Kaynağı: Lütfen detay ekranından kaynak ve yayınlama sıklığı bilgilerini giriniz!

Sorumlu İdare:

Performans Göstergesi	Ölçü Birimi	2021	2022 Planlanan	2022 YS Gerç. Tahmini	2023 Hedef	2024 Tahmin	2025 Tahmin
12- Öğretim üyesi başına düşen öğrenci sayısı	Sayı	42	45	17	17	18	18

Göstergeye İlişkin Açıklama: Öğretim Üyesi Başına Düşen Öğrenci sayısı 2022 yılı için 17 olarak öngörülmüş olup, 2023 ve 2024 yılları için 18 olarak tahmin edilmektedir.

Hesaplama Yöntemi: -

Verinin Kaynağı: Lütfen detay ekranından kaynak ve yayınlama sıklığı bilgilerini giriniz!

Sorumlu İdare:

Performans Göstergesi	Ölçü Birimi	2021	2022 Planlanan	2022 YS Gerç. Tahmini	2023 Hedef	2024 Tahmin	2025 Tahmin
13- Sağlık bilimleri kontenjan doluluk oranı	Oran	100	96	98	100	98	100

Göstergeye İlişkin Açıklama: Sağlık Bilimler kontenjan doluluk oranı 2022 yılı için yüzde 98 olarak öngörülmüş olup, 2023 yılında %98, 2024 yılında %100 olacağı tahmin edilmektedir

Hesaplama Yöntemi: -

Verinin Kaynağı: Lütfen detay ekranından kaynak ve yayınlama sıklığı bilgilerini giriniz!

Sorumlu İdare:

Performans Göstergesi	Ölçü Birimi	2021	2022 Planlanan	2022 YS Gerç. Tahmini	2023 Hedef	2024 Tahmin	2025 Tahmin
14- Sosyal bilimler kontenjan doluluk oranı	Oran	63	88	70	100	90	100

Göstergeye İlişkin Açıklama: Sosyal Bilimler kontenjan doluluk oranı 2022 yılı için yüzde 70 olarak öngörülmüş olup, 2023 yılında %90, 2024 yılında %100 olacağı tahmin edilmektedir

Hesaplama Yöntemi: -

Verinin Kaynağı: Lütfen detay ekranından kaynak ve yayınlama sıklığı bilgilerini giriniz!

Sorumlu İdare:

Performans Göstergesi	Ölçü Birimi	2021	2022 Planlanan	2022 YS Gerç. Tahmini	2023 Hedef	2024 Tahmin	2025 Tahmin
15- Teknokent veya Teknoloji Transfer Ofisi (TTO) projelerine katılan öğrenci sayısı	Sayı	143	125	0	0	0	0

Göstergeye İlişkin Açıklama: Tekno-kent veya Teknoloji Transfer Ofisi projelerine katılan öğrencimiz 2022 yıl sonu itibarıyla olmayacağı tahmin edilmektedir.

Hesaplama Yöntemi: Tekno-Kent veya Teknoloji Transfer Ofisi Projelerine Katılan Öğrenci Sayısı

Verinin Kaynağı: Lütfen detay ekranından kaynak ve yayınlama sıklığı bilgilerini giriniz!

Sorumlu İdare:

Performans Göstergesi	Ölçü Birimi	2021	2022 Planlanan	2022 YS Gerç. Tahmini	2023 Hedef	2024 Tahmin	2025 Tahmin
16- Uluslararası kuruluşlarla ortak uygulanan eğitim programı sayısı	Sayı	164	1	1	1	1	1

Göstergeye İlişkin Açıklama: Uluslararası kuruluşlarla ortak uygulanan eğitim programı sayısı 1 olarak planlanmakta olup, önümüzdeki yıllarda da 1 olacağı tahmin edilmektedir.

Hesaplama Yöntemi: -

Verinin Kaynağı: Lütfen detay ekranından kaynak ve yayınlama sıklığı bilgilerini giriniz!

Sorumlu İdare:

Performans Göstergesi	Ölçü Birimi	2021	2022 Planlanana	2022 YS Gerç. Tahmini	2023 Hedef	2024 Tahmin	2025 Tahmin
17- Yabancı dilde eğitim veren program sayısı	Sayı	10	3	0	0	0	0

Göstergeye İlişkin Açıklama: Yabancı dilde eğitim veren program sayısı 0 dır

Hesaplama Yöntemi: Yabancı Dilde Eğitim Veren Program Sayısı

Verinin Kaynağı: Lütfen detay ekranından kaynak ve yayınlama sıklığı bilgilerini giriniz!

Sorumlu İdare:

Performans Göstergesi	Ölçü Birimi	2021	2022 Planlanana	2022 YS Gerç. Tahmini	2023 Hedef	2024 Tahmin	2025 Tahmin
18- Yabancı uyruklu akademisyen sayısı	Sayı	7	8	8	8	8	8

Göstergeye İlişkin Açıklama: Yabancı uyruklu akademisyen sayısı 2022 yılı için 8 olup sonraki yıllarda da 8 olacağı tahmin edilmektedir.

Hesaplama Yöntemi: -

Verinin Kaynağı: Lütfen detay ekranından kaynak ve yayınlama sıklığı bilgilerini giriniz!

Sorumlu İdare:

Performans Göstergesi	Ölçü Birimi	2021	2022 Planlanana	2022 YS Gerç. Tahmini	2023 Hedef	2024 Tahmin	2025 Tahmin
19- Yabancı uyruklu öğrenci sayısı	Sayı	1.847	1.200	1.605	1.700	1.700	1.700

Göstergeye İlişkin Açıklama: Yabancı uyruklu öğrenci sayısı 2022 yılı gerçekleşme tahmini 1605 olarak öngörülmüş olup, 2023 ve 2024 yıllarında 1700 olacağı tahmin edilmektedir.

Hesaplama Yöntemi: -

Verinin Kaynağı: Lütfen detay ekranından kaynak ve yayınlama sıklığı bilgilerini giriniz!

Sorumlu İdare:

Performans Göstergesi	Ölçü Birimi	2021	2022 Planlanana	2022 YS Gerç. Tahmini	2023 Hedef	2024 Tahmin	2025 Tahmin
20- Yan dal ve çift ana dal programından mezun olanların toplam mezun sayısına oranı	Oran	0,01	0,1	0,01	0,01	0,01	0,01

Göstergeye İlişkin Açıklama: Yan dal ve çift ana dal programından mezun olanların toplam mezun sayısına oranı 0,007 olarak planlanmaktadır.

Hesaplama Yöntemi: -

Verinin Kaynağı: Lütfen detay ekranından kaynak ve yayınlama sıklığı bilgilerini giriniz!

Sorumlu İdare:

Performans Göstergesi	Ölçü Birimi	0	2022 Planlanan	2022 YS Gerç. Tahmini	2023 Hedef	2024 Tahmin	2025 Tahmin
21- Yükseköğretim kurumlarında öğretim elemanı ve öğrenci değişim programlarına katılanların sayısı	Sayı	0	0	0	0	0	0

Göstergeye İlişkin Açıklama:
Hesaplama Yöntemi:
Verinin Kaynağı:
Sorumlu İdare:

Alt Program Kapsamında Yürütülecek Faaliyet Maliyetleri

Faaliyetler	2022 Bütçe	2022 Harcama Haziran	2023 Bütçe	2024 Tahmin	2025 Tahmin
Doktora Öğrencilerine Yönelik Burs Hizmetleri	0	308.220	0	0	0
Bütçe İçi	0	308.220	0	0	0
Bütçe Dışı	0	0	0	0	0
Doktora ve Tıpta Uzmanlık Eğitimi	30.412.000	12.963.518	54.837.000	66.365.000	76.416.000
Bütçe İçi	30.412.000	12.963.518	54.837.000	66.365.000	76.416.000
Bütçe Dışı	0	0	0	0	0
Fen ve Mühendislik Bilimleri Öğrencilerinin Uygulamalı Eğitimi	0	739.337	0	0	0
Bütçe İçi	0	739.337	0	0	0
Bütçe Dışı	0	0	0	0	0
Lisans Öğrencilerine Yönelik Burs Hizmetleri	0	123.800	0	0	0
Bütçe İçi	0	123.800	0	0	0
Bütçe Dışı	0	0	0	0	0
OSB Meslek Yüksekokulları Eğitim Desteği	0	260.241	0	0	0
Bütçe İçi	0	260.241	0	0	0
Bütçe Dışı	0	0	0	0	0
Yükseköğretim Kurumları Bilgi ve Kültürel Kaynaklar ile Sportif Altyapısının Geliştirilmesi Hizmetleri	2.865.000	1.214.158	6.209.000	4.473.000	5.145.000
Bütçe İçi	2.865.000	1.214.158	6.209.000	4.473.000	5.145.000
Bütçe Dışı	0	0	0	0	0
Yükseköğretim Kurumları Birinci Öğretim	502.287.000	337.677.417	1.190.327.000	1.439.963.000	1.654.770.000
Bütçe İçi	502.287.000	337.677.417	1.190.327.000	1.439.963.000	1.654.770.000
Bütçe Dışı	0	0	0	0	0
Yükseköğretim Kurumları İkinci Öğretim	5.847.000	1.869.135	8.800.000	10.420.000	11.543.000
Bütçe İçi	5.847.000	1.869.135	8.800.000	10.420.000	11.543.000
Bütçe Dışı	0	0	0	0	0
Yükseköğretim Kurumları Tezsiz Yüksek Lisans	377.000	413.552	926.000	1.092.000	1.210.000
Bütçe İçi	377.000	413.552	926.000	1.092.000	1.210.000
Bütçe Dışı	0	0	0	0	0

Yükseköğretim Kurumları Uluslararası Ortak Eğitim ve Öğretim Programı	6.080.546	3.340.473	6.900.000	7.470.000	8.020.000
Bütçe İçi	77.000	173.436	400.000	470.000	520.000
Bütçe Dışı	6.003.546	3.167.037	6.500.000	7.000.000	7.500.000
Yükseköğretim Kurumları Uzaktan Eğitim	1.177.000	692.047	2.350.000	2.771.000	3.069.000
Bütçe İçi	1.177.000	692.047	2.350.000	2.771.000	3.069.000
Bütçe Dışı	0	0	0	0	0
Yükseköğretim Kurumları Yaz Okulları	1.327.000	0	1.280.000	1.510.000	1.673.000
Bütçe İçi	1.327.000	0	1.280.000	1.510.000	1.673.000
Bütçe Dışı	0	0	0	0	0
T O P L A M	550.372.546	359.601.899	1.271.629.000	1.534.064.000	1.761.846.000
Bütçe İçi	544.369.000	356.434.862	1.265.129.000	1.527.064.000	1.754.346.000
Bütçe Dışı	6.003.546	3.167.037	6.500.000	7.000.000	7.500.000

Faaliyetlere İlişkin Açıklamalar:

Doktora Öğrencilerine Yönelik Burs Hizmetleri

Doktora yapan öğrencilere yönelik burs hizmeti

Doktora ve Tıpta Uzmanlık Eğitimi

2547 Sayılı Yükseköğretim Kanununa istinaden Doktora ve Tıpta Uzmanlık faaliyetleri öngörülmektedir.

Fen ve Mühendislik Bilimleri Öğrencilerinin Uygulamalı Eğitimi

Fen Mühendislik Bilimleri alanında mesleki uygulama faaliyeti çerçevesinde Yükseköğretim Kurulu desteğinin verilmesi amaçlanmaktadır.

Galatasaray Üniversitesine Bağlı İlk ve Orta Öğretim Hizmetleri

Lisans Öğrencilerine Yönelik Burs Hizmetleri

Yüksek Öğretim Kurulu tarafından sıralamaya giren öğrencilere destek olmak amacıyla gerçekleştirilen faaliyettir.

Mimar Sinan Güzel Sanatlar Üniversitesi Resim ve Heykel Müzesi Faaliyetleri

OSB Meslek Yüksekokulları Eğitim Desteği

2547 Sayılı Yükseköğretim Kanununa istinaden OSB Meslek Yüksekokulu faaliyetlerinin yürütülmesi öngörülmüştür.

Yükseköğretim Kurumları Bilgi ve Kültürel Kaynaklar ile Sportif Altyapının Geliştirilmesi Hizmetleri

2547 Sayılı Yükseköğretim Kanununa istinaden üniversitemizde Bilgi ve Kültürel Kaynaklar ile sportif altyapının geliştirilmesi faaliyeti

Yükseköğretim Kurumları Birinci Öğretim

2547 Sayılı Yükseköğretim Kanununa istinaden üniversitemizde birinci öğretim faaliyetlerinin yürütülmesi öngörülmektedir.

Yükseköğretim Kurumları İkinci Öğretim

2547 Sayılı Yükseköğretim Kanununa istinaden üniversitemizde ikinci öğretim faaliyetlerinin yürütülmesi öngörülmektedir.

Yükseköğretim Kurumları Tezsiz Yüksek Lisans

2547 Sayılı Yükseköğretim Kanununa istinaden üniversitemizde tezsiz yüksek lisans faaliyetlerinin yürütülmesi öngörülmektedir.

Yükseköğretim Kurumları Uluslararası Ortak Eğitim ve Öğretim Programı

2547 Sayılı Yükseköğretim Kanununa istinaden üniversitemizde uluslararası öğretim faaliyetlerinin

yürütülmesi öngörülmektedir.

Yükseköğretim Kurumları Uzaktan Eğitim

2547 Sayılı Yükseköğretim Kanununa istinaden üniversitemizde uzaktan öğretim faaliyetlerinin yürütülmesi öngörülmektedir.

Yükseköğretim Kurumları Yaz Okulları

2547 Sayılı Yükseköğretim Kanununa istinaden Üniversitemizde yaz okulu öğretim faaliyetlerinin yürütülmesi öngörülmektedir.

Alt Program Adı: ÖĞRETİM ELEMANLARINA SAĞLANAN BURS VE DESTEKLER

Gereke ve Açıklamalar

Üniversitemizde eğitim-öğretim kadrosunun işe alınması, atanması ve yükseltmeleri ile ilgili süreçlerin, 2547 sayılı kanun başta olmak üzere Yüksek Öğretim Kurulu Başkanlığı'nın çıkarmış olduğu düzenleme ve süreçlere uygun bir şekilde yürütülmektedir. Üniversitemizde öğretim üyelerinin ve görevlilerinin işe alınma, atanma sürecinde üniversitenin atama ve yükseltme kriterleri esas alınmaktadır. Kurum, eğitim-öğretim kadrosunun işe alınması, atanması, yükseltilmesi ve ders görevlendirmesi ile ilgili tüm süreçlerde adil ve açık olup ilgili mevzuat çerçevesinde yürütmektedir. Eğitim kadrosunun çok çeşitli program ve desteklerle güçlendirilmesine yönelik faaliyetler yapılmakta, özellikle eğitimcilerin eğitim programı şeklindeki programların kurumsal biçimde uygulanması ve sonuçlarının izlenerek programların güncellenmesi amaçlanmaktadır.

Alt Program Hedefi:

Alanında yetkin, araştırmacı, bilgi üreten ve aktaran akademisyenler yetiştirilmesi

Performans Göstergeleri

Performans Göstergesi	Ölçü Birimi	2021	2022 Planlan	2022 YS Gerç. Tahmini	2023 Hedef	2024 Tahmin	2025 Tahmin
1- SCI, SCI-Expanded, SSCI ve AHCI kapsamındaki dergilerde öğretim elemanı başına düşen yayın sayısı	Sayı	0,56	0,5	0,28	0,28	0,28	0,28

Göstergeye İlişkin Açıklama: SCI, SCI-Expanded, SSCI ve AHCI kapsamındaki dergilerde öğretim elemanı başına düşen yayın sayısı 2022 yılı için 0,28 olarak öngörülmüş olup, 2023 ve 2024 yılları için de 0,28 olarak gerçekleşeceği tahmin edilmektedir.

Hesaplama Yöntemi: -

Verinin Kaynağı: Lütfen detay ekranından kaynak ve yayınlama sıklığı bilgilerini giriniz!

Sorumlu İdare:

Performans Göstergesi	Ölçü Birimi	2021	2022 Planlan	2022 YS Gerç. Tahmini	2023 Hedef	2024 Tahmin	2025 Tahmin
2- Yükseköğretim Kurulu tarafından belirlenecek öncelikli alanlarda sağlanan burslardan yararlanan doktora öğrenci sayısı	Sayı	61	40	21	25	27	30

Göstergeye İlişkin Açıklama: YÖK tarafından öncelikli alanlarda sağlanan burslardan yararlanan doktora öğrenci sayımızın gerçekleşme tahmini 21 kişi olup, Planlanan tahminlerimiz 27 kişi ve 30 kişi olarak öngörülmektedir.

Hesaplama Yöntemi: Burslardan Faydalanan Doktora Öğrenci Sayısı

Verinin Kaynağı: Lütfen detay ekranından kaynak ve yayınlama sıklığı bilgilerini giriniz!

Sorumlu İdare:

Performans Göstergesi	Ölçü Birimi	2021	2022 Planlanan	2022 YS Gerç. Tahmini	2023 Hedef	2024 Tahmin	2025 Tahmin
3- Yükseköğretim Kurulu tarafından sağlanan araştırma desteklerinden yararlananların sayısı	Sayı	67	15	20	20	22	25

Göstergeye İlişkin Açıklama: Araştırma bursundan yararlanan öğrenci sayısı 2022 yılı için 20 olarak öngörülmektedir.

Hesaplama Yöntemi: -

Verinin Kaynağı: Lütfen detay ekranından kaynak ve yayınlama sıklığı bilgilerini giriniz!

Sorumlu İdare:

Performans Göstergesi	Ölçü Birimi	2021	2022 Planlanan	2022 YS Gerç. Tahmini	2023 Hedef	2024 Tahmin	2025 Tahmin
4- Yükseköğretim Kurulu, Türkiye Bilimler Akademisi ve TÜBİTAK bilim, teşvik ve sanat ödülleri sayısı	Sayı	4	2	2	5	5	5

Göstergeye İlişkin Açıklama:

Hesaplama Yöntemi: -

Verinin Kaynağı: Lütfen detay ekranından kaynak ve yayınlama sıklığı bilgilerini giriniz!

Sorumlu İdare:

Alt Program Kapsamında Yürütülecek Faaliyet Maliyetleri

Faaliyetler	2022 Bütçe	2022 Harcama Haziran	2023 Bütçe	2024 Tahmin	2025 Tahmin
Öğretim Üyesi Yetiştirme Programı ve Yurtdışı Destek Hizmetleri	0	12.627	0	0	0
Bütçe İçi	0	12.627	0	0	0
Bütçe Dışı	0	0	0	0	0
T O P L A M	0	12.627	0	0	0
Bütçe İçi	0	12.627	0	0	0
Bütçe Dışı	0	0	0	0	0

Faaliyetlere İlişkin Açıklamalar:

Araştırma Görevlileri Yurtdışı Araştırma Bursu Hizmetleri

Araştırma Görevlileri Yurtdışı Araştırma Bursu Hizmetleri faaliyeti gerçekleştirilmektedir.

Öğretim Elemanlarına Yönelik Yabancı Dil Kursu Hizmetleri

Öğretim Elemanları Yurtdışı Yabancı Dil Bursu Hizmetleri

Öğretim Üyesi Yetiştirme Programı ve Yurtdışı Destek Hizmetleri

2547 Sayılı Yükseköğretim Kanunu ve 2914 Sayılı Yükseköğretim Personel Kanununa istinaden öğretim üyesi yetiştirme programı kapsamında gerçekleştirilecek olan faaliyetler için öngördüğümüz faaliyetlerdir.

Alt Program Adı: YÜKSEKÖĞRETİMDE ÖĞRENCİ YAŞAMI**Gereke ve Açıklamalar**

2022 yılı itibariyle Fırat Üniversitesi bünyesinde stratejik planda yer alan temel amaç ve hedeflerimize ulaşmak üzere yüksek kalite standartlarına uygun olarak; 16 fakülte, 2 yüksekokul, bir devlet konservatuvarı, 9 meslek yüksekokulu, 4 enstitü bulunmaktadır.

Alt Program Hedefi:

Yükseköğretim öğrencilerine sunulan beslenme ve barınma hizmetlerinin kalitesinin artırılması; öğrencilerin kişisel ve sosyal gelişimi desteklenerek yaşam kalitesinin yükseltilmesi

Performans Göstergeleri

Performans Göstergesi	Ölçü Birimi	2021	2022 Planlanan	2022 YS Gerç. Tahmini	2023 Hedef	2024 Tahmin	2025 Tahmin
1- Barınma hizmetlerinden yararlanan öğrenci sayısı	Sayı	152	200	152	192	210	220

Göstergeye İlişkin Açıklama: Barınma Hizmetlerinden yararlanan öğrenci sayısı hedef olarak 192 öğrenci öngörülüp, Planlanan Öğrenci sayılarımız 210 ve 220 olarak öngörülmektedir.

Hesaplama Yöntemi: -

Verinin Kaynağı: Lütfen detay ekranından kaynak ve yayınlama sıklığı bilgilerini giriniz!

Sorumlu İdare:

Performans Göstergesi	Ölçü Birimi	2021	2022 Planlanan	2022 YS Gerç. Tahmini	2023 Hedef	2024 Tahmin	2025 Tahmin
2- Beslenme hizmetlerinden yararlanan öğrenci sayısı	Sayı	1.625.000	10.000	9.000	12.000	11.000	12.000

Göstergeye İlişkin Açıklama: Beslenme Hizmetlerinden yararlanan öğrenci sayısı gerçekleşme tahmini 9000 öğrenci olup, Planlanan Öğrenci sayılarımız 11.000 ve 12.000 öğrenci olarak öngörülmektedir.

Hesaplama Yöntemi: -

Verinin Kaynağı: Lütfen detay ekranından kaynak ve yayınlama sıklığı bilgilerini giriniz!

Sorumlu İdare:

Performans Göstergesi	Ölçü Birimi	2021	2022 Planlanan	2022 YS Gerç. Tahmini	2023 Hedef	2024 Tahmin	2025 Tahmin
3- Öğrenci başına düşen sosyal donatı alanı	Metrekare	6,78	5	4	5	5	5

Göstergeye İlişkin Açıklama: Öğrenci başına düşen sosyal donatı alanı gerçekleşme tahmini 4 metrekare olup, planlanan tahmini alanlarımız 5 metrekare olarak öngörülmektedir.

Hesaplama Yöntemi: -

Verinin Kaynağı: Lütfen detay ekranından kaynak ve yayınlama sıklığı bilgilerini giriniz!

Sorumlu İdare:

Performans Göstergesi	Ölçü Birimi	2021	2022 Planlanan	2022 YS Gerç. Tahmini	2023 Hedef	2024 Tahmin	2025 Tahmin
4- Öğrenci kulüp ve topluluk sayısı	Sayı	110	110	95	120	120	150

Göstergeye İlişkin Açıklama: Öğrenci kulüp ve topluluk sayılarımızın gerçekleşme tahmini 95 olup, Planlanan Tahmini topluluk ve kulüp sayılarımız 120 ve 150 olacağı öngörülmektedir.

Hesaplama Yöntemi: -

Verinin Kaynağı: Lütfen detay ekranından kaynak ve yayınlama sıklığı bilgilerini giriniz!

Sorumlu İdare:

Performans Göstergesi	Ölçü Birimi	2021	2022 Planlanan	2022 YS Gerç. Tahmini	2023 Hedef	2024 Tahmin	2025 Tahmin
5- Sosyal, kültürel ve sportif faaliyet sayısı	Sayı	28	220	250	270	275	300

Göstergeye İlişkin Açıklama: Sosyal, Kültürel ve Sportif faaliyet sayılarının gerçekleşme tahmini 250 olup, planlanan tahmini sayıların 275 ve 300 olacağı öngörülmektedir.

Hesaplama Yöntemi: -

Verinin Kaynağı: Lütfen detay ekranından kaynak ve yayınlama sıklığı bilgilerini giriniz!

Sorumlu İdare:

Performans Göstergesi	Ölçü Birimi	2021	2022 Planlanan	2022 YS Gerç. Tahmini	2023 Hedef	2024 Tahmin	2025 Tahmin
6- Yükseköğretimde öğrenci başına barınma harcaması	TL	0,41	2.500	8,57	9	9	10

Göstergeye İlişkin Açıklama: Yükseköğretimde Öğrenci Başına Düşen Barınma Harcaması 8,57 TL olarak gerçekleşeceği tahmin edilmekte olup önümüzdeki yıllarda 9 TL hedefine ulaşılmaya çalışılacaktır.

Hesaplama Yöntemi: -

Verinin Kaynağı: Lütfen detay ekranından kaynak ve yayınlama sıklığı bilgilerini giriniz!

Sorumlu İdare:

Performans Göstergesi	Ölçü Birimi	2021	2022 Planlanan	2022 YS Gerç. Tahmini	2023 Hedef	2024 Tahmin	2025 Tahmin
7- Yükseköğretimde öğrenci başına beslenme harcaması	TL	73,5	2,5	170	175	175	180

Göstergeye İlişkin Açıklama: Öğrenci başına düşen beslenme harcaması gerçekleşme tahmini 170 TL olup, Planlanan 175 TL ve 175 TL olarak öngörülmektedir

Hesaplama Yöntemi: -

Verinin Kaynağı: Lütfen detay ekranından kaynak ve yayınlama sıklığı bilgilerini giriniz!

Sorumlu İdare:

Performans Göstergesi	Ölçü Birimi	2020	2022 Planlanan	2022 YS Gerç. Tahmini	2023 Hedef	2024 Tahmin	2025 Tahmin
8- Yükseköğretimde öğrenci yaşamından memnuniyet oranı	Oran	27	50	80	85	85	85

Göstergeye İlişkin Açıklama: Yükseköğretimde öğrenci yaşamından memnuniyet oranımız gerçekleşme tahmini yüzde 80 olup, Planlanan hedefimiz %85 olacağı düşünülmektedir.

Hesaplama Yöntemi: -

Verinin Kaynağı: Lütfen detay ekranından kaynak ve yayınlama sıklığı bilgilerini giriniz!

Sorumlu İdare:

Performans Göstergesi	Ölçü Birimi	2020	2022 Planlanan	2022 YS Gerç. Tahmini	2023 Hedef	2024 Tahmin	2025 Tahmin
9- Yükseköğretimde öğrencilere sunulan sağlık hizmetinden yararlanan öğrenci sayısının toplam öğrenci sayısına oranı	Oran	2,5	3	13	15	15	17

Göstergeye İlişkin Açıklama: Yükseköğretimde öğrencilere Sunulan Sağlık hizmetlerinden Yararlananların oranı %13 olarak tahmin edilmekte olup İlk hedefimizin %15 olacağı öngörülmektedir.

Hesaplama Yöntemi: -

Verinin Kaynağı: Lütfen detay ekranından kaynak ve yayınlama sıklığı bilgilerini giriniz!

Sorumlu İdare:

Alt Program Kapsamında Yürütülecek Faaliyet Maliyetleri

Faaliyetler	2022 Bütçe	2022 Harcama Haziran	2023 Bütçe	2024 Tahmin	2025 Tahmin
Yükseköğretimde Barınma Hizmetleri	29.000	202.913	35.000	41.000	46.000
Bütçe İçi	29.000	202.913	35.000	41.000	46.000
Bütçe Dışı	0	0	0	0	0
Yükseköğretimde Beslenme Hizmetleri	2.491.000	3.674.319	5.789.000	6.827.000	7.061.000
Bütçe İçi	2.491.000	3.674.319	5.789.000	6.827.000	7.061.000
Bütçe Dışı	0	0	0	0	0
Yükseköğretimde Kültür ve Spor Hizmetleri	236.000	209.630	285.000	337.000	373.000
Bütçe İçi	236.000	209.630	285.000	337.000	373.000
Bütçe Dışı	0	0	0	0	0
Yükseköğretimde Öğrenci Yaşamına İlişkin Diğer Hizmetler	17.020.000	8.383.670	29.851.000	35.640.000	40.834.000
Bütçe İçi	17.020.000	8.383.670	29.851.000	35.640.000	40.834.000
Bütçe Dışı	0	0	0	0	0
Yükseköğretimde Sağlık Hizmetleri	50.000	29.959	60.000	71.000	79.000
Bütçe İçi	50.000	29.959	60.000	71.000	79.000
Bütçe Dışı	0	0	0	0	0
T O P L A M	19.826.000	12.500.491	36.020.000	42.916.000	48.393.000
Bütçe İçi	19.826.000	12.500.491	36.020.000	42.916.000	48.393.000
Bütçe Dışı	0	0	0	0	0

Faaliyetlere İlişkin Açıklamalar:

Yükseköğretimde Barınma Hizmetleri

2547 Sayılı Yükseköğretim Kanununa istinaden Üniversitemizde öğrencilere yönelik barınma faaliyetlerinin yürütülmesi öngörülmektedir.2547 Sayılı Yükseköğretim Kanununa istinaden Üniversitemizde öğrencilere yönelik barınma faaliyetlerinin yürütülmesi öngörülmektedir.

Yükseköğretimde Beslenme Hizmetleri

2547 Sayılı Yükseköğretim Kanununa istinaden Üniversitemizde öğrencilere yönelik beslenme faaliyetlerinin yürütülmesi öngörülmektedir.

Yükseköğretimde Kültür ve Spor Hizmetleri

2547 Sayılı Yükseköğretim Kanununa istinaden üniversitemizde öğrencilere yönelik kültür ve spor faaliyetlerinin yürütülmesi öngörülmektedir.

Yükseköğretimde Öğrenci Yaşamına İlişkin Diğer Hizmetler

2547 Sayılı Yükseköğretim Kanununa istinaden üniversitemizde öğrenci yaşamına yönelik faaliyetlerinin yürütülmesi öngörülmektedir.

Yükseköğretimde Sağlık Hizmetleri

2547 Sayılı Yükseköğretim Kanununa istinaden üniversitemizde öğrencilere yönelik sağlık faaliyetlerinin yürütülmesi öngörülmektedir.

FAALİYET MALİYETLERİ TABLOSU

İdare Adı FIRAT ÜNİVERSİTESİ
Program Adı ARAŞTIRMA, GELİŞTİRME VE YENİLİK
Alt Program Adı ARAŞTIRMA ALTYAPILARI
Alt Program Hedefi Ülkemizin bilgi birikiminin artırılmasına ve teknolojik gelişimine katkıda bulunmak üzere yükseköğretim kurumlarında araştırma altyapılarının kurulması ve kapasitelerinin güçlendirilmesi
Faaliyet Adı Yükseköğretim Kurumları Araştırma Altyapısı Kurulması ve Geliştirilmesi
Açıklama

EKONOMİK KOD	2022 Bütçe	2022 Harcama (Haziran)	2023 Bütçe	2024 Tahmin	2025 Tahmin
Personel Giderleri					
Sosyal Güvenlik Kurumuna Devlet Primi Giderleri					
Mal ve Hizmet Alım Giderleri					
Faiz Giderleri					
Cari Transferler					
Sermaye Giderleri			12.429.000	15.755.000	18.632.000
Sermaye Transferleri					
Borç Verme					
BÜTÇE İÇİ TOPLAM KAYNAK			12.429.000	15.755.000	18.632.000
Döner Sermaye					
Özel Hesap					
Diğer Bütçe Dışı Kaynak					
BÜTÇE DIŞI TOPLAM KAYNAK					
FAALİYET MALİYETİ TOPLAMI			12.429.000	15.755.000	18.632.000

FAALİYET MALİYETLERİ TABLOSU

İdare Adı FIRAT ÜNİVERSİTESİ
Program Adı ARAŞTIRMA, GELİŞTİRME VE YENİLİK
Alt Program Adı YÜKSEKÖĞRETİMDE BİLİMSEL ARAŞTIRMA VE GELİŞTİRME
Alt Program Hedefi Yükseköğretim kurumlarında inovasyon amaçlı bilimsel çalışmaların artırılması
Faaliyet Adı Yükseköğretim Kurumlarının Bilimsel Araştırma Projeleri
Açıklama 2547 Sayılı Yükseköğretim Kanunu ve 2914 Sayılı Yükseköğretim Personel Kanununa istinaden, amacımız bilimsel araştırma faaliyetlerini geliştirerek üniversitemiz akademisyenleri tarafından yapılan bilim/sanat çalışmalarının artırılması ve araştırma faaliyetlerinin ve buna

EKONOMİK KOD	2022 Bütçe	2022 Harcama (Haziran)	2023 Bütçe	2024 Tahmin	2025 Tahmin
Personel Giderleri					
Sosyal Güvenlik Kurumuna Devlet Primi Giderleri					
Mal ve Hizmet Alım Giderleri	11.427.000		21.779.000	25.686.000	28.448.000
Faiz Giderleri					
Cari Transferler					
Sermaye Giderleri	1.243.000		2.571.000	3.062.000	3.398.000
Sermaye Transferleri					
Borç Verme					
BÜTÇE İÇİ TOPLAM KAYNAK	12.670.000		24.350.000	28.748.000	31.846.000
Döner Sermaye					
Özel Hesap					
Diğer Bütçe Dışı Kaynak					
BÜTÇE DIŞI TOPLAM KAYNAK					
FAALİYET MALİYETİ TOPLAMI	12.670.000		24.350.000	28.748.000	31.846.000

FAALİYET MALİYETLERİ TABLOSU

İdare Adı	FIRAT ÜNİVERSİTESİ
Program Adı	TEDAVİ EDİCİ SAĞLIK
Alt Program Adı	TEDAVİ HİZMETLERİ
Alt Program Hedefi	Tedavi edici sağlık hizmetinin erişilebilir ve etkili olarak sunulmasının sağlanması
Faaliyet Adı	Ağız ve Diş Sağlığı Hizmetleri
Açıklama	2547 Sayılı Yükseköğretim Kanununa istinaden üniversitemiz Diş Hekimliği Fakültesi ile hastane binasının yapılması, sağlık hizmetlerinin fiziksel alt yapımızın sahip olduğu kalite standartlarına uygun olarak verilmesi amaçlanmaktadır. Hastalarımız ve çalışan personellerimiz

EKONOMİK KOD	2022 Bütçe	2022 Harcama (Haziran)	2023 Bütçe	2024 Tahmin	2025 Tahmin
Personel Giderleri					
Sosyal Güvenlik Kurumuna Devlet Primi Giderleri					
Mal ve Hizmet Alım Giderleri			10.000	12.000	13.000
Faiz Giderleri					
Cari Transferler	455.000	380.000	1.026.000	1.222.000	1.356.000
Sermaye Giderleri	30.000.000	689.079	40.000.000	55.000.000	90.000.000
Sermaye Transferleri					
Borç Verme					
BÜTÇE İÇİ TOPLAM KAYNAK	30.455.000	1.069.079	41.036.000	56.234.000	91.369.000
Döner Sermaye	23.880.000	6.611.504	77.330.000	81.196.500	85.256.325
Özel Hesap					
Diğer Bütçe Dışı Kaynak					
BÜTÇE DIŞI TOPLAM KAYNAK	23.880.000	6.611.504	77.330.000	81.196.500	85.256.325
FAALİYET MALİYETİ TOPLAMI	54.335.000	7.680.583	118.366.000	137.430.500	176.625.325

FAALİYET MALİYETLERİ TABLOSU

İdare Adı	FIRAT ÜNİVERSİTESİ
Program Adı	TEDAVİ EDİCİ SAĞLIK
Alt Program Adı	TEDAVİ HİZMETLERİ
Alt Program Hedefi	Tedavi edici sağlık hizmetinin erişilebilir ve etkili olarak sunulmasının sağlanması
Faaliyet Adı	Üniversite Genel Hastane Hizmetleri
Açıklama	2547 Sayılı Yükseköğretim Kanununa istinaden üniversitemiz hastanesinde toplam kapasitenin ve hasta memnuniyetinin artırılması hedeflenmektedir.

EKONOMİK KOD	2022 Bütçe	2022 Harcama (Haziran)	2023 Bütçe	2024 Tahmin	2025 Tahmin
Personel Giderleri	115.720.000	57.433.745	230.268.000	277.151.000	319.050.000
Sosyal Güvenlik Kurumuna Devlet Primi Giderleri	22.011.000	12.526.715	44.334.000	53.377.000	61.445.000
Mal ve Hizmet Alım Giderleri	350.000	19.553	773.000	912.000	1.010.000
Faiz Giderleri					
Cari Transferler	3.482.000		7.543.000	8.983.000	9.969.000
Sermaye Giderleri	15.000.000	4.392.650	70.000.000	82.990.000	71.552.000
Sermaye Transferleri					
Borç Verme					
BÜTÇE İÇİ TOPLAM KAYNAK	156.563.000	74.372.663	352.918.000	423.413.000	463.026.000
Döner Sermaye	440.000.000	266.977.071	1.000.000.000	1.050.000.000	1.102.500.000
Özel Hesap					
Diğer Bütçe Dışı Kaynak					
BÜTÇE DIŞI TOPLAM KAYNAK	440.000.000	266.977.071	1.000.000.000	1.050.000.000	1.102.500.000
FAALİYET MALİYETİ TOPLAMI	596.563.000	341.349.734	1.352.918.000	1.473.413.000	1.565.526.000

FAALİYET MALİYETLERİ TABLOSU

İdare Adı	FIRAT ÜNİVERSİTESİ
Program Adı	YÖNETİM VE DESTEK PROGRAMI
Alt Program Adı	TEFTİŞ, DENETİM VE DANIŞMANLIK HİZMETLERİ
Alt Program Hedefi	
Faaliyet Adı	Hukuki Danışmanlık ve Muhakemat Hizmetleri
Açıklama	2547 Sayılı Yükseköğretim Kanununa istinaden Hukuk hizmetlerinin görülmesi aşamasında oluşacak giderler için öngörülmüştür.

EKONOMİK KOD	2022 Bütçe	2022 Harcama (Haziran)	2023 Bütçe	2024 Tahmin	2025 Tahmin
Personel Giderleri	768.000	470.036	1.793.000	2.165.000	2.491.000
Sosyal Güvenlik Kurumuna Devlet Primi Giderleri	143.000	79.891	298.000	359.000	414.000
Mal ve Hizmet Alım Giderleri	59.000	23.741	116.000	137.000	152.000
Faiz Giderleri					
Cari Transferler					
Sermaye Giderleri					
Sermaye Transferleri					
Borç Verme					
BÜTÇE İÇİ TOPLAM KAYNAK	970.000	573.668	2.207.000	2.661.000	3.057.000
Döner Sermaye					
Özel Hesap					
Diğer Bütçe Dışı Kaynak					
BÜTÇE DIŞI TOPLAM KAYNAK					
FAALİYET MALİYETİ TOPLAMI	970.000	573.668	2.207.000	2.661.000	3.057.000

FAALİYET MALİYETLERİ TABLOSU

İdare Adı	FIRAT ÜNİVERSİTESİ
Program Adı	YÖNETİM VE DESTEK PROGRAMI
Alt Program Adı	TEFTİŞ, DENETİM VE DANIŞMANLIK HİZMETLERİ
Alt Program Hedefi	
Faaliyet Adı	İç Denetim
Açıklama	2547 Sayılı Yükseköğretim Kanunu ve 2914 Sayılı Yükseköğretim Personel Kanununa istinaden İç denetim birimimizin giderlerinin karşılanması için öngörülmüştür.

EKONOMİK KOD	2022 Bütçe	2022 Harcama (Haziran)	2023 Bütçe	2024 Tahmin	2025 Tahmin
Personel Giderleri	514.000	310.651	1.260.000	1.519.000	1.750.000
Sosyal Güvenlik Kurumuna Devlet Primi Giderleri	82.000	50.487	170.000	206.000	237.000
Mal ve Hizmet Alım Giderleri	5.000		10.000	12.000	13.000
Faiz Giderleri					
Cari Transferler					
Sermaye Giderleri					
Sermaye Transferleri					
Borç Verme					
BÜTÇE İÇİ TOPLAM KAYNAK	601.000	361.137	1.440.000	1.737.000	2.000.000
Döner Sermaye					
Özel Hesap					
Diğer Bütçe Dışı Kaynak					
BÜTÇE DIŞI TOPLAM KAYNAK					
FAALİYET MALİYETİ TOPLAMI	601.000	361.137	1.440.000	1.737.000	2.000.000

FAALİYET MALİYETLERİ TABLOSU

İdare Adı FIRAT ÜNİVERSİTESİ
Program Adı YÖNETİM VE DESTEK PROGRAMI
Alt Program Adı ÜST YÖNETİM, İDARİ VE MALİ HİZMETLER
Alt Program Hedefi
Faaliyet Adı Bilgi Teknolojilerine Yönelik Faaliyetler
Açıklama 2547 Sayılı Yükseköğretim Kanununa istinaden bilişim alanında başarı sağlamak üzere bilgi teknolojilerinin temini ve kullanılması için öngörülmüştür.

EKONOMİK KOD	2022 Bütçe	2022 Harcama (Haziran)	2023 Bütçe	2024 Tahmin	2025 Tahmin
Personel Giderleri	3.134.000	1.851.954	7.191.000	8.678.000	9.990.000
Sosyal Güvenlik Kurumuna Devlet Primi Giderleri	664.000	353.473	1.383.000	1.669.000	1.921.000
Mal ve Hizmet Alım Giderleri			20.000	24.000	27.000
Faiz Giderleri					
Cari Transferler					
Sermaye Giderleri					
Sermaye Transferleri					
Borç Verme					
BÜTÇE İÇİ TOPLAM KAYNAK	3.798.000	2.205.427	8.594.000	10.371.000	11.938.000
Döner Sermaye					
Özel Hesap					
Diğer Bütçe Dışı Kaynak					
BÜTÇE DIŞI TOPLAM KAYNAK					
FAALİYET MALİYETİ TOPLAMI	3.798.000	2.205.427	8.594.000	10.371.000	11.938.000

FAALİYET MALİYETLERİ TABLOSU

İdare Adı FIRAT ÜNİVERSİTESİ
Program Adı YÖNETİM VE DESTEK PROGRAMI
Alt Program Adı ÜST YÖNETİM, İDARİ VE MALİ HİZMETLER
Alt Program Hedefi
Faaliyet Adı Diğer Destek Hizmetleri
Açıklama 2547 Sayılı Yükseköğretim Kanununa istinaden diğer destek hizmetleri giderlerinin karşılanması için öngörülmüştür.

EKONOMİK KOD	2022 Bütçe	2022 Harcama (Haziran)	2023 Bütçe	2024 Tahmin	2025 Tahmin
Personel Giderleri					
Sosyal Güvenlik Kurumuna Devlet Primi Giderleri					
Mal ve Hizmet Alım Giderleri	46.000	19.665	141.000	166.000	184.000
Faiz Giderleri					
Cari Transferler					
Sermaye Giderleri					
Sermaye Transferleri					
Borç Verme					
BÜTÇE İÇİ TOPLAM KAYNAK	46.000	19.665	141.000	166.000	184.000
Döner Sermaye					
Özel Hesap					
Diğer Bütçe Dışı Kaynak					
BÜTÇE DIŞI TOPLAM KAYNAK					
FAALİYET MALİYETİ TOPLAMI	46.000	19.665	141.000	166.000	184.000

FAALİYET MALİYETLERİ TABLOSU

İdare Adı FIRAT ÜNİVERSİTESİ
Program Adı YÖNETİM VE DESTEK PROGRAMI
Alt Program Adı ÜST YÖNETİM, İDARİ VE MALİ HİZMETLER
Alt Program Hedefi
Faaliyet Adı Genel Destek Hizmetleri
Açıklama 2547 Sayılı Yükseköğretim Kanununa istinaden genel destek hizmetlerinin karşılanması ve buna bağlı olarak ortaya çıkacak diğer ihtiyaçlarda kullanılmak üzere öngörülmüştür.

EKONOMİK KOD	2022 Bütçe	2022 Harcama (Haziran)	2023 Bütçe	2024 Tahmin	2025 Tahmin
Personel Giderleri	32.335.000	16.447.378	80.860.000	97.531.000	112.270.000
Sosyal Güvenlik Kurumuna Devlet Primi Giderleri	6.632.000	3.331.649	14.310.000	17.261.000	19.867.000
Mal ve Hizmet Alım Giderleri	2.004.000	1.432.597	6.565.000	7.746.000	8.576.000
Faiz Giderleri					
Cari Transferler	2.699.000	27.000	6.392.000	7.613.000	8.449.000
Sermaye Giderleri					
Sermaye Transferleri					
Borç Verme					
BÜTÇE İÇİ TOPLAM KAYNAK	43.670.000	21.238.624	108.127.000	130.151.000	149.162.000
Döner Sermaye					
Özel Hesap					
Diğer Bütçe Dışı Kaynak					
BÜTÇE DIŞI TOPLAM KAYNAK					
FAALİYET MALİYETİ TOPLAMI	43.670.000	21.238.624	108.127.000	130.151.000	149.162.000

FAALİYET MALİYETLERİ TABLOSU

İdare Adı FIRAT ÜNİVERSİTESİ
Program Adı YÖNETİM VE DESTEK PROGRAMI
Alt Program Adı ÜST YÖNETİM, İDARİ VE MALİ HİZMETLER
Alt Program Hedefi
Faaliyet Adı İnşaat ve Yapı İşlerinin Yürütülmesi
Açıklama 2547 Sayılı Yükseköğretim Kanununa istinaden Yapı İşleri Teknik Daire Başkanlığınca gerçekleştirilecek olan inşaat ve yapım işleri faaliyetleri için öngörülmüştür.

EKONOMİK KOD	2022 Bütçe	2022 Harcama (Haziran)	2023 Bütçe	2024 Tahmin	2025 Tahmin
Personel Giderleri	11.558.000	6.170.039	27.088.000	32.686.000	37.629.000
Sosyal Güvenlik Kurumuna Devlet Primi Giderleri	2.124.000	1.142.113	4.424.000	5.339.000	6.146.000
Mal ve Hizmet Alım Giderleri	487.000	498.993	1.802.000	2.129.000	2.354.000
Faiz Giderleri					
Cari Transferler					
Sermaye Giderleri					
Sermaye Transferleri					
Borç Verme					
BÜTÇE İÇİ TOPLAM KAYNAK	14.169.000	7.811.145	33.314.000	40.154.000	46.129.000
Döner Sermaye					
Özel Hesap					
Diğer Bütçe Dışı Kaynak					
BÜTÇE DIŞI TOPLAM KAYNAK					
FAALİYET MALİYETİ TOPLAMI	14.169.000	7.811.145	33.314.000	40.154.000	46.129.000

FAALİYET MALİYETLERİ TABLOSU

İdare Adı	FIRAT ÜNİVERSİTESİ
Program Adı	YÖNETİM VE DESTEK PROGRAMI
Alt Program Adı	ÜST YÖNETİM, İDARİ VE MALİ HİZMETLER
Alt Program Hedefi	
Faaliyet Adı	İnsan Kaynakları Yönetimine İlişkin Faaliyetler
Açıklama	2547 Sayılı Yükseköğretim Kanunu ve 2914 Sayılı Yükseköğretim Personel Kanununa istinaden insan kaynakları faaliyetlerinde kullanılmak üzere öngörümüş olduğumuz faaliyet alanıdır.

EKONOMİK KOD	2022 Bütçe	2022 Harcama (Haziran)	2023 Bütçe	2024 Tahmin	2025 Tahmin
Personel Giderleri	2.588.000	1.496.142	5.997.000	7.236.000	8.331.000
Sosyal Güvenlik Kurumuna Devlet Primi Giderleri	527.000	283.367	1.098.000	1.325.000	1.525.000
Mal ve Hizmet Alım Giderleri	8.000		65.000	77.000	85.000
Faiz Giderleri					
Cari Transferler	18.172.000	13.025.400	43.764.000	52.121.000	57.843.000
Sermaye Giderleri					
Sermaye Transferleri					
Borç Verme					
BÜTÇE İÇİ TOPLAM KAYNAK	21.295.000	14.804.909	50.924.000	60.759.000	67.784.000
Döner Sermaye					
Özel Hesap					
Diğer Bütçe Dışı Kaynak					
BÜTÇE DIŞI TOPLAM KAYNAK					
FAALİYET MALİYETİ TOPLAMI	21.295.000	14.804.909	50.924.000	60.759.000	67.784.000

FAALİYET MALİYETLERİ TABLOSU

İdare Adı	FIRAT ÜNİVERSİTESİ
Program Adı	YÖNETİM VE DESTEK PROGRAMI
Alt Program Adı	ÜST YÖNETİM, İDARİ VE MALİ HİZMETLER
Alt Program Hedefi	
Faaliyet Adı	Özel Kalem Hizmetleri
Açıklama	2547 Sayılı Yükseköğretim Kanununa istinaden üniversitemiz özel kalem birimi için öngörümüş olduğumuz faaliyet alanıdır.

EKONOMİK KOD	2022 Bütçe	2022 Harcama (Haziran)	2023 Bütçe	2024 Tahmin	2025 Tahmin
Personel Giderleri	5.000	117.777	8.000	10.000	11.000
Sosyal Güvenlik Kurumuna Devlet Primi Giderleri					
Mal ve Hizmet Alım Giderleri	218.000	123.947	567.000	667.000	738.000
Faiz Giderleri					
Cari Transferler	45.000	61.099	105.000	119.000	125.000
Sermaye Giderleri					
Sermaye Transferleri					
Borç Verme					
BÜTÇE İÇİ TOPLAM KAYNAK	268.000	302.823	680.000	796.000	874.000
Döner Sermaye					
Özel Hesap					
Diğer Bütçe Dışı Kaynak					
BÜTÇE DIŞI TOPLAM KAYNAK					
FAALİYET MALİYETİ TOPLAMI	268.000	302.823	680.000	796.000	874.000

FAALİYET MALİYETLERİ TABLOSU

İdare Adı	FIRAT ÜNİVERSİTESİ
Program Adı	YÖNETİM VE DESTEK PROGRAMI
Alt Program Adı	ÜST YÖNETİM, İDARİ VE MALİ HİZMETLER
Alt Program Hedefi	
Faaliyet Adı	Strateji Geliştirme ve Mali Hizmetler
Açıklama	2547 Sayılı Yükseköğretim Kanununa istinaden Strateji Geliştirme ve Mali Hizmetler birimi faaliyetleri sonucunda ortaya çıkacak giderlerin karşılanması üzere öngördüğümüz ödenektir.

EKONOMİK KOD	2022 Bütçe	2022 Harcama (Haziran)	2023 Bütçe	2024 Tahmin	2025 Tahmin
Personel Giderleri	2.796.000	1.658.585	6.456.000	7.791.000	8.970.000
Sosyal Güvenlik Kurumuna Devlet Primi Giderleri	526.000	321.404	1.095.000	1.322.000	1.522.000
Mal ve Hizmet Alım Giderleri	78.000	1.711	232.000	274.000	305.000
Faiz Giderleri					
Cari Transferler					
Sermaye Giderleri					
Sermaye Transferleri					
Borç Verme					
BÜTÇE İÇİ TOPLAM KAYNAK	3.400.000	1.981.701	7.783.000	9.387.000	10.797.000
Döner Sermaye					
Özel Hesap					
Diğer Bütçe Dışı Kaynak					
BÜTÇE DIŞI TOPLAM KAYNAK					
FAALİYET MALİYETİ TOPLAMI	3.400.000	1.981.701	7.783.000	9.387.000	10.797.000

FAALİYET MALİYETLERİ TABLOSU

İdare Adı	FIRAT ÜNİVERSİTESİ
Program Adı	YÖNETİM VE DESTEK PROGRAMI
Alt Program Adı	ÜST YÖNETİM, İDARİ VE MALİ HİZMETLER
Alt Program Hedefi	
Faaliyet Adı	Taşınmaz Mal Gelirleriyle Yürütülecek Hizmetler
Açıklama	2547 Sayılı Yükseköğretim Kanununa istinaden taşınmaz mal gelirleriyle yürütülecek faaliyetler için öngörülen ödeneklerdir.

EKONOMİK KOD	2022 Bütçe	2022 Harcama (Haziran)	2023 Bütçe	2024 Tahmin	2025 Tahmin
Personel Giderleri					
Sosyal Güvenlik Kurumuna Devlet Primi Giderleri					
Mal ve Hizmet Alım Giderleri	4.685.000	3.811.020	6.544.000	7.718.000	8.548.000
Faiz Giderleri					
Cari Transferler					
Sermaye Giderleri					
Sermaye Transferleri					
Borç Verme					
BÜTÇE İÇİ TOPLAM KAYNAK	4.685.000	3.811.020	6.544.000	7.718.000	8.548.000
Döner Sermaye					
Özel Hesap					
Diğer Bütçe Dışı Kaynak					
BÜTÇE DIŞI TOPLAM KAYNAK					
FAALİYET MALİYETİ TOPLAMI	4.685.000	3.811.020	6.544.000	7.718.000	8.548.000

FAALİYET MALİYETLERİ TABLOSU

İdare Adı	FIRAT ÜNİVERSİTESİ
Program Adı	YÖNETİM VE DESTEK PROGRAMI
Alt Program Adı	ÜST YÖNETİM, İDARİ VE MALİ HİZMETLER
Alt Program Hedefi	
Faaliyet Adı	Yükseköğretimde Öğrencilere Yönelik İdari Hizmetler
Açıklama	2547 Sayılı Yükseköğretim Kanununa istinaden çok önemsedığımız öğrencilerimizin gerçekleştirecekleri faaliyetlere ilişkin öngörülen ödeneklerdir.

EKONOMİK KOD	2022 Bütçe	2022 Harcama (Haziran)	2023 Bütçe	2024 Tahmin	2025 Tahmin
<i>Personel Giderleri</i>	4.881.000	3.395.825	11.300.000	13.635.000	15.696.000
<i>Sosyal Güvenlik Kurumuna Devlet Primi Giderleri</i>	1.008.000	671.002	2.100.000	2.533.000	2.917.000
<i>Mal ve Hizmet Alım Giderleri</i>					
<i>Faiz Giderleri</i>					
<i>Cari Transferler</i>					
<i>Sermaye Giderleri</i>					
<i>Sermaye Transferleri</i>					
<i>Borç Verme</i>					
BÜTÇE İÇİ TOPLAM KAYNAK	5.889.000	4.066.827	13.400.000	16.168.000	18.613.000
<i>Döner Sermaye</i>					
<i>Özel Hesap</i>					
<i>Diğer Bütçe Dışı Kaynak</i>					
BÜTÇE DIŞI TOPLAM KAYNAK					
FAALİYET MALİYETİ TOPLAMI	5.889.000	4.066.827	13.400.000	16.168.000	18.613.000

FAALİYET MALİYETLERİ TABLOSU

İdare Adı	FIRAT ÜNİVERSİTESİ
Program Adı	YÜKSEKÖĞRETİM
Alt Program Adı	ÖN LİSANS EĞİTİMİ, LİSANS EĞİTİMİ VE LİSANSÜSTÜ EĞİTİM
Alt Program Hedefi	Mesleki yeterlilik sahibi ve gelişime açık mezunlar yetiştirilmesi
Faaliyet Adı	Doktora ve Tıpta Uzmanlık Eğitimi
Açıklama	2547 Sayılı Yükseköğretim Kanununa istinaden Doktora ve Tıpta Uzmanlık faaliyetleri öngörülmektedir.

EKONOMİK KOD	2022 Bütçe	2022 Harcama (Haziran)	2023 Bütçe	2024 Tahmin	2025 Tahmin
<i>Personel Giderleri</i>	29.416.000	12.480.659	52.760.000	63.863.000	73.541.000
<i>Sosyal Güvenlik Kurumuna Devlet Primi Giderleri</i>	926.000	480.211	1.929.000	2.327.000	2.680.000
<i>Mal ve Hizmet Alım Giderleri</i>	70.000	2.649	148.000	175.000	195.000
<i>Faiz Giderleri</i>					
<i>Cari Transferler</i>					
<i>Sermaye Giderleri</i>					
<i>Sermaye Transferleri</i>					
<i>Borç Verme</i>					
BÜTÇE İÇİ TOPLAM KAYNAK	30.412.000	12.963.518	54.837.000	66.365.000	76.416.000
<i>Döner Sermaye</i>					
<i>Özel Hesap</i>					
<i>Diğer Bütçe Dışı Kaynak</i>					
BÜTÇE DIŞI TOPLAM KAYNAK					
FAALİYET MALİYETİ TOPLAMI	30.412.000	12.963.518	54.837.000	66.365.000	76.416.000

FAALİYET MALİYETLERİ TABLOSU

İdare Adı	FIRAT ÜNİVERSİTESİ
Program Adı	YÜKSEKÖĞRETİM
Alt Program Adı	ÖN LİSANS EĞİTİMİ, LİSANS EĞİTİMİ VE LİSANSÜSTÜ EĞİTİM
Alt Program Hedefi	Mesleki yeterlilik sahibi ve gelişime açık mezunlar yetiştirilmesi
Faaliyet Adı	Yükseköğretim Kurumları Bilgi ve Kültürel Kaynaklar ile Sportif Altyapının Geliştirilmesi Hizmetleri
Açıklama	2547 Sayılı Yükseköğretim Kanununa istinaden üniversitemizde Bilgi ve Kültürel Kaynaklar ile sportif alt yapının geliştirilmesi faaliyeti

EKONOMİK KOD	2022 Bütçe	2022 Harcama (Haziran)	2023 Bütçe	2024 Tahmin	2025 Tahmin
<i>Personel Giderleri</i>	1.324.000	827.372	3.082.000	3.718.000	4.281.000
<i>Sosyal Güvenlik Kurumuna Devlet Primi Giderleri</i>	257.000	157.549	535.000	646.000	744.000
<i>Mal ve Hizmet Alım Giderleri</i>	34.000	13.541	92.000	109.000	120.000
<i>Faiz Giderleri</i>					
<i>Cari Transferler</i>					
<i>Sermaye Giderleri</i>	1.250.000	215.696	2.500.000		
<i>Sermaye Transferleri</i>					
<i>Borç Verme</i>					
BÜTÇE İÇİ TOPLAM KAYNAK	2.865.000	1.214.158	6.209.000	4.473.000	5.145.000
<i>Döner Sermaye</i>					
<i>Özel Hesap</i>					
<i>Diğer Bütçe Dışı Kaynak</i>					
BÜTÇE DIŞI TOPLAM KAYNAK					
FAALİYET MALİYETİ TOPLAMI	2.865.000	1.214.158	6.209.000	4.473.000	5.145.000

FAALİYET MALİYETLERİ TABLOSU

İdare Adı	FIRAT ÜNİVERSİTESİ
Program Adı	YÜKSEKÖĞRETİM
Alt Program Adı	ÖN LİSANS EĞİTİMİ, LİSANS EĞİTİMİ VE LİSANSÜSTÜ EĞİTİM
Alt Program Hedefi	Mesleki yeterlilik sahibi ve gelişime açık mezunlar yetiştirilmesi
Faaliyet Adı	Yükseköğretim Kurumları Birinci Öğretim
Açıklama	2547 Sayılı Yükseköğretim Kanununa istinaden üniversitemizde birinci öğretim faaliyetlerinin yürütülmesi öngörülmektedir.

EKONOMİK KOD	2022 Bütçe	2022 Harcama (Haziran)	2023 Bütçe	2024 Tahmin	2025 Tahmin
Personel Giderleri	389.936.000	246.176.593	854.786.000	1.030.819.000	1.187.137.000
Sosyal Güvenlik Kurumuna Devlet Primi Giderleri	55.380.000	35.163.447	115.076.000	138.703.000	159.676.000
Mal ve Hizmet Alım Giderleri	22.749.000	54.185.385	124.590.000	146.931.000	163.239.000
Faiz Giderleri					
Cari Transferler					
Sermaye Giderleri	34.222.000	2.151.993	95.875.000	123.510.000	144.718.000
Sermaye Transferleri					
Borç Verme					
BÜTÇE İÇİ TOPLAM KAYNAK	502.287.000	337.677.417	1.190.327.000	1.439.963.000	1.654.770.000
Döner Sermaye					
Özel Hesap					
Diğer Bütçe Dışı Kaynak					
BÜTÇE DIŞI TOPLAM KAYNAK					
FAALİYET MALİYETİ TOPLAMI	502.287.000	337.677.417	1.190.327.000	1.439.963.000	1.654.770.000

FAALİYET MALİYETLERİ TABLOSU

İdare Adı	FIRAT ÜNİVERSİTESİ
Program Adı	YÜKSEKÖĞRETİM
Alt Program Adı	ÖN LİSANS EĞİTİMİ, LİSANS EĞİTİMİ VE LİSANSÜSTÜ EĞİTİM
Alt Program Hedefi	Mesleki yeterlilik sahibi ve gelişime açık mezunlar yetiştirilmesi
Faaliyet Adı	Yükseköğretim Kurumları İkinci Öğretim
Açıklama	2547 Sayılı Yükseköğretim Kanununa istinaden üniversitemizde ikinci öğretim faaliyetlerinin yürütülmesi öngörülmektedir.

EKONOMİK KOD	2022 Bütçe	2022 Harcama (Haziran)	2023 Bütçe	2024 Tahmin	2025 Tahmin
Personel Giderleri	4.093.000	1.801.955	6.160.000	7.294.000	8.080.000
Sosyal Güvenlik Kurumuna Devlet Primi Giderleri					
Mal ve Hizmet Alım Giderleri	707.000	13.471	1.698.000	2.004.000	2.218.000
Faiz Giderleri					
Cari Transferler					
Sermaye Giderleri	1.047.000	53.710	942.000	1.122.000	1.245.000
Sermaye Transferleri					
Borç Verme					
BÜTÇE İÇİ TOPLAM KAYNAK	5.847.000	1.869.135	8.800.000	10.420.000	11.543.000
Döner Sermaye					
Özel Hesap					
Diğer Bütçe Dışı Kaynak					
BÜTÇE DIŞI TOPLAM KAYNAK					
FAALİYET MALİYETİ TOPLAMI	5.847.000	1.869.135	8.800.000	10.420.000	11.543.000

FAALİYET MALİYETLERİ TABLOSU

İdare Adı	FIRAT ÜNİVERSİTESİ
Program Adı	YÜKSEKÖĞRETİM
Alt Program Adı	ÖN LİSANS EĞİTİMİ, LİSANS EĞİTİMİ VE LİSANSÜSTÜ EĞİTİM
Alt Program Hedefi	Mesleki yeterlilik sahibi ve gelişime açık mezunlar yetiştirilmesi
Faaliyet Adı	Yükseköğretim Kurumları Tezsiz Yüksek Lisans
Açıklama	2547 Sayılı Yükseköğretim Kanununa istinaden üniversitemizde tezsiz yüksek lisans faaliyetlerinin yürütülmesi öngörülmektedir.

EKONOMİK KOD	2022 Bütçe	2022 Harcama (Haziran)	2023 Bütçe	2024 Tahmin	2025 Tahmin
Personel Giderleri	264.000	413.552	750.000	885.000	981.000
Sosyal Güvenlik Kurumuna Devlet Primi Giderleri					
Mal ve Hizmet Alım Giderleri	113.000		176.000	207.000	229.000
Faiz Giderleri					
Cari Transferler					
Sermaye Giderleri					
Sermaye Transferleri					
Borç Verme					
BÜTÇE İÇİ TOPLAM KAYNAK	377.000	413.552	926.000	1.092.000	1.210.000
Döner Sermaye					
Özel Hesap					
Diğer Bütçe Dışı Kaynak					
BÜTÇE DIŞI TOPLAM KAYNAK					
FAALİYET MALİYETİ TOPLAMI	377.000	413.552	926.000	1.092.000	1.210.000

FAALİYET MALİYETLERİ TABLOSU

İdare Adı	FIRAT ÜNİVERSİTESİ
Program Adı	YÜKSEKÖĞRETİM
Alt Program Adı	ÖN LİSANS EĞİTİMİ, LİSANS EĞİTİMİ VE LİSANSÜSTÜ EĞİTİM
Alt Program Hedefi	Mesleki yeterlilik sahibi ve gelişime açık mezunlar yetiştirilmesi
Faaliyet Adı	Yükseköğretim Kurumları Uluslararası Ortak Eğitim ve Öğretim Programı
Açıklama	2547 Sayılı Yükseköğretim Kanununa istinaden Üniversitemizde uluslararası öğretim faaliyetlerinin yürütülmesi öngörülmektedir.

EKONOMİK KOD	2022 Bütçe	2022 Harcama (Haziran)	2023 Bütçe	2024 Tahmin	2025 Tahmin
Personel Giderleri	54.000	109.436	280.000	329.000	364.000
Sosyal Güvenlik Kurumuna Devlet Primi Giderleri					
Mal ve Hizmet Alım Giderleri	23.000	63.999	120.000	141.000	156.000
Faiz Giderleri					
Cari Transferler					
Sermaye Giderleri					
Sermaye Transferleri					
Borç Verme					
BÜTÇE İÇİ TOPLAM KAYNAK	77.000	173.436	400.000	470.000	520.000
Döner Sermaye					
Özel Hesap	6.003.546	3.167.037	6.500.000	7.000.000	7.500.000
Diğer Bütçe Dışı Kaynak					
BÜTÇE DIŞI TOPLAM KAYNAK	6.003.546	3.167.037	6.500.000	7.000.000	7.500.000
FAALİYET MALİYETİ TOPLAMI	6.080.546	3.340.473	6.900.000	7.470.000	8.020.000

FAALİYET MALİYETLERİ TABLOSU

İdare Adı	FIRAT ÜNİVERSİTESİ
Program Adı	YÜKSEKÖĞRETİM
Alt Program Adı	ÖN LİSANS EĞİTİMİ, LİSANS EĞİTİMİ VE LİSANSÜSTÜ EĞİTİM
Alt Program Hedefi	Mesleki yeterlilik sahibi ve gelişime açık mezunlar yetiştirilmesi
Faaliyet Adı	Yükseköğretim Kurumları Uzaktan Eğitim
Açıklama	2547 Sayılı Yükseköğretim Kanununa istinaden üniversitemizde uzaktan öğretim faaliyetlerinin yürütülmesi öngörülmektedir.

EKONOMİK KOD	2022 Bütçe	2022 Harcama (Haziran)	2023 Bütçe	2024 Tahmin	2025 Tahmin
Personel Giderleri	824.000	671.429	1.400.000	1.651.000	1.829.000
Sosyal Güvenlik Kurumuna Devlet Primi Giderleri					
Mal ve Hizmet Alım Giderleri	353.000	20.618	950.000	1.120.000	1.240.000
Faiz Giderleri					
Cari Transferler					
Sermaye Giderleri					
Sermaye Transferleri					
Borç Verme					
BÜTÇE İÇİ TOPLAM KAYNAK	1.177.000	692.047	2.350.000	2.771.000	3.069.000
Döner Sermaye					
Özel Hesap					
Diğer Bütçe Dışı Kaynak					
BÜTÇE DIŞI TOPLAM KAYNAK					
FAALİYET MALİYETİ TOPLAMI	1.177.000	692.047	2.350.000	2.771.000	3.069.000

FAALİYET MALİYETLERİ TABLOSU

İdare Adı	FIRAT ÜNİVERSİTESİ
Program Adı	YÜKSEKÖĞRETİM
Alt Program Adı	ÖN LİSANS EĞİTİMİ, LİSANS EĞİTİMİ VE LİSANSÜSTÜ EĞİTİM
Alt Program Hedefi	Mesleki yeterlilik sahibi ve gelişime açık mezunlar yetiştirilmesi
Faaliyet Adı	Yükseköğretim Kurumları Yaz Okulları
Açıklama	2547 Sayılı Yükseköğretim Kanununa istinaden Üniversitemizde yaz okulu öğretim faaliyetlerinin yürütülmesi öngörülmektedir.

EKONOMİK KOD	2022 Bütçe	2022 Harcama (Haziran)	2023 Bütçe	2024 Tahmin	2025 Tahmin
Personel Giderleri	929.000		896.000	1.057.000	1.171.000
Sosyal Güvenlik Kurumuna Devlet Primi Giderleri					
Mal ve Hizmet Alım Giderleri	398.000		384.000	453.000	502.000
Faiz Giderleri					
Cari Transferler					
Sermaye Giderleri					
Sermaye Transferleri					
Borç Verme					
BÜTÇE İÇİ TOPLAM KAYNAK	1.327.000		1.280.000	1.510.000	1.673.000
Döner Sermaye					
Özel Hesap					
Diğer Bütçe Dışı Kaynak					
BÜTÇE DIŞI TOPLAM KAYNAK					
FAALİYET MALİYETİ TOPLAMI	1.327.000		1.280.000	1.510.000	1.673.000

FAALİYET MALİYETLERİ TABLOSU

İdare Adı	FIRAT ÜNİVERSİTESİ
Program Adı	YÜKSEKÖĞRETİM
Alt Program Adı	YÜKSEKÖĞRETİMDE ÖĞRENCİ YAŞAMI
Alt Program Hedefi	Yükseköğretim öğrencilerine sunulan beslenme ve barınma hizmetlerinin kalitesinin artırılması; öğrencilerin kişisel ve sosyal gelişimi desteklenerek yaşam kalitesinin yükseltilmesi
Faaliyet Adı	Yükseköğretimde Barınma Hizmetleri
Açıklama	2547 Sayılı Yükseköğretim Kanununa istinaden Üniversitemizde öğrencilere yönelik barınma faaliyetlerinin yürütülmesi öngörülmektedir.2547 Sayılı Yükseköğretim Kanununa istinaden Üniversitemizde öğrencilere yönelik barınma faaliyetlerinin yürütülmesi

EKONOMİK KOD	2022 Bütçe	2022 Harcama (Haziran)	2023 Bütçe	2024 Tahmin	2025 Tahmin
<i>Personel Giderleri</i>					
<i>Sosyal Güvenlik Kurumuna Devlet Primi Giderleri</i>					
<i>Mal ve Hizmet Alım Giderleri</i>	29.000	202.913	35.000	41.000	46.000
<i>Faiz Giderleri</i>					
<i>Cari Transferler</i>					
<i>Sermaye Giderleri</i>					
<i>Sermaye Transferleri</i>					
<i>Borç Verme</i>					
BÜTÇE İÇİ TOPLAM KAYNAK	29.000	202.913	35.000	41.000	46.000
<i>Döner Sermaye</i>					
<i>Özel Hesap</i>					
<i>Diğer Bütçe Dışı Kaynak</i>					
BÜTÇE DIŞI TOPLAM KAYNAK					
FAALİYET MALİYETİ TOPLAMI	29.000	202.913	35.000	41.000	46.000

FAALİYET MALİYETLERİ TABLOSU

İdare Adı	FIRAT ÜNİVERSİTESİ
Program Adı	YÜKSEKÖĞRETİM
Alt Program Adı	YÜKSEKÖĞRETİMDE ÖĞRENCİ YAŞAMI
Alt Program Hedefi	Yükseköğretim öğrencilerine sunulan beslenme ve barınma hizmetlerinin kalitesinin artırılması; öğrencilerin kişisel ve sosyal gelişimi desteklenerek yaşam kalitesinin yükseltilmesi
Faaliyet Adı	Yükseköğretimde Beslenme Hizmetleri
Açıklama	2547 Sayılı Yükseköğretim Kanununa istinaden Üniversitemizde öğrencilere yönelik beslenme faaliyetlerinin yürütülmesi öngörülmektedir.

EKONOMİK KOD	2022 Bütçe	2022 Harcama (Haziran)	2023 Bütçe	2024 Tahmin	2025 Tahmin
<i>Personel Giderleri</i>					
<i>Sosyal Güvenlik Kurumuna Devlet Primi Giderleri</i>					
<i>Mal ve Hizmet Alım Giderleri</i>	2.491.000	3.674.319	5.789.000	6.827.000	7.061.000
<i>Faiz Giderleri</i>					
<i>Cari Transferler</i>					
<i>Sermaye Giderleri</i>					
<i>Sermaye Transferleri</i>					
<i>Borç Verme</i>					
BÜTÇE İÇİ TOPLAM KAYNAK	2.491.000	3.674.319	5.789.000	6.827.000	7.061.000
<i>Döner Sermaye</i>					
<i>Özel Hesap</i>					
<i>Diğer Bütçe Dışı Kaynak</i>					
BÜTÇE DIŞI TOPLAM KAYNAK					
FAALİYET MALİYETİ TOPLAMI	2.491.000	3.674.319	5.789.000	6.827.000	7.061.000

FAALİYET MALİYETLERİ TABLOSU

İdare Adı	FIRAT ÜNİVERSİTESİ
Program Adı	YÜKSEKÖĞRETİM
Alt Program Adı	YÜKSEKÖĞRETİMDE ÖĞRENCİ YAŞAMI
Alt Program Hedefi	Yükseköğretim öğrencilerine sunulan beslenme ve barınma hizmetlerinin kalitesinin artırılması; öğrencilerin kişisel ve sosyal gelişimi desteklenerek yaşam kalitesinin yükseltilmesi
Faaliyet Adı	Yükseköğretimde Kültür ve Spor Hizmetleri
Açıklama	2547 Sayılı Yükseköğretim Kanununa istinaden üniversitemizde öğrencilere yönelik kültür ve spor faaliyetlerinin yürütülmesi öngörülmektedir.

EKONOMİK KOD	2022 Bütçe	2022 Harcama (Haziran)	2023 Bütçe	2024 Tahmin	2025 Tahmin
<i>Personel Giderleri</i>					
<i>Sosyal Güvenlik Kurumuna Devlet Primi Giderleri</i>					
<i>Mal ve Hizmet Alım Giderleri</i>	236.000	209.630	285.000	337.000	373.000
<i>Faiz Giderleri</i>					
<i>Cari Transferler</i>					
<i>Sermaye Giderleri</i>					
<i>Sermaye Transferleri</i>					
<i>Borç Verme</i>					
BÜTÇE İÇİ TOPLAM KAYNAK	236.000	209.630	285.000	337.000	373.000
<i>Döner Sermaye</i>					
<i>Özel Hesap</i>					
<i>Diğer Bütçe Dışı Kaynak</i>					
BÜTÇE DIŞI TOPLAM KAYNAK					
FAALİYET MALİYETİ TOPLAMI	236.000	209.630	285.000	337.000	373.000

FAALİYET MALİYETLERİ TABLOSU

İdare Adı	FIRAT ÜNİVERSİTESİ
Program Adı	YÜKSEKÖĞRETİM
Alt Program Adı	YÜKSEKÖĞRETİMDE ÖĞRENCİ YAŞAMI
Alt Program Hedefi	Yükseköğretim öğrencilerine sunulan beslenme ve barınma hizmetlerinin kalitesinin artırılması; öğrencilerin kişisel ve sosyal gelişimi desteklenerek yaşam kalitesinin yükseltilmesi
Faaliyet Adı	Yükseköğretimde Öğrenci Yaşamına İlişkin Diğer Hizmetler
Açıklama	2547 Sayılı Yükseköğretim Kanununa istinaden üniversitemizde öğrenci yaşamına yönelik faaliyetlerinin yürütülmesi öngörülmektedir.

EKONOMİK KOD	2022 Bütçe	2022 Harcama (Haziran)	2023 Bütçe	2024 Tahmin	2025 Tahmin
<i>Personel Giderleri</i>	11.792.000	5.973.727	22.157.000	26.441.000	30.344.000
<i>Sosyal Güvenlik Kurumuna Devlet Primi Giderleri</i>	3.350.000	1.530.031	5.747.000	6.894.000	7.937.000
<i>Mal ve Hizmet Alım Giderleri</i>	1.195.000	639.530	1.264.000	1.492.000	1.651.000
<i>Faiz Giderleri</i>					
<i>Cari Transferler</i>					
<i>Sermaye Giderleri</i>	683.000	240.382	683.000	813.000	902.000
<i>Sermaye Transferleri</i>					
<i>Borç Verme</i>					
BÜTÇE İÇİ TOPLAM KAYNAK	17.020.000	8.383.670	29.851.000	35.640.000	40.834.000
<i>Döner Sermaye</i>					
<i>Özel Hesap</i>					
<i>Diğer Bütçe Dışı Kaynak</i>					
BÜTÇE DIŞI TOPLAM KAYNAK					
FAALİYET MALİYETİ TOPLAMI	17.020.000	8.383.670	29.851.000	35.640.000	40.834.000

FAALİYET MALİYETLERİ TABLOSU

İdare Adı	FIRAT ÜNİVERSİTESİ
Program Adı	YÜKSEKÖĞRETİM
Alt Program Adı	YÜKSEKÖĞRETİMDE ÖĞRENCİ YAŞAMI
Alt Program Hedefi	Yükseköğretim öğrencilerine sunulan beslenme ve barınma hizmetlerinin kalitesinin artırılması; öğrencilerin kişisel ve sosyal gelişimi desteklenerek yaşam kalitesinin yükseltilmesi
Faaliyet Adı	Yükseköğretimde Sağlık Hizmetleri
Açıklama	2547 Sayılı Yükseköğretim Kanununa istinaden üniversitemizde öğrencilere yönelik sağlık faaliyetlerinin yürütülmesi öngörülmektedir.

EKONOMİK KOD	2022 Bütçe	2022 Harcama (Haziran)	2023 Bütçe	2024 Tahmin	2025 Tahmin
<i>Personel Giderleri</i>					
<i>Sosyal Güvenlik Kurumuna Devlet Primi Giderleri</i>					
<i>Mal ve Hizmet Alım Giderleri</i>	50.000	29.959	60.000	71.000	79.000
<i>Faiz Giderleri</i>					
<i>Cari Transferler</i>					
<i>Sermaye Giderleri</i>					
<i>Sermaye Transferleri</i>					
<i>Borç Verme</i>					
BÜTÇE İÇİ TOPLAM KAYNAK	50.000	29.959	60.000	71.000	79.000
<i>Döner Sermaye</i>					
<i>Özel Hesap</i>					
<i>Diğer Bütçe Dışı Kaynak</i>					
BÜTÇE DIŞI TOPLAM KAYNAK					
FAALİYET MALİYETİ TOPLAMI	50.000	29.959	60.000	71.000	79.000

EKONOMİK SINIFLANDIRMA DÜZEYİNDE FIRAT ÜNİVERSİTESİ PERFORMANS PROGRAMI MALİYETİ

EKONOMİK KOD	2023				2024				2025			
	HİZMET PROGRAMLARI TOPLAM	YÖNETİM VE DESTEK PROGRAMI	PROGRAM DIŞI GİDERLER	TOPLAM	HİZMET PROGRAMLARI TOPLAM	YÖNETİM VE DESTEK PROGRAMI	PROGRAM DIŞI GİDERLER	TOPLAM	HİZMET PROGRAMLARI TOPLAM	YÖNETİM VE DESTEK PROGRAMI	PROGRAM DIŞI GİDERLER	TOPLAM
<i>Personel Giderleri</i>	1.172.539.000	141.953.000		1.314.492.000	1.413.208.000	171.251.000		1.584.459.000	1.626.778.000	197.138.000		1.823.916.000
<i>Sosyal Güvenlik Kurumuna Devlet Primi Giderleri</i>	167.621.000	24.878.000		192.499.000	201.947.000	30.014.000		231.961.000	232.482.000	34.549.000		267.031.000
<i>Mal ve Hizmet Alım Giderleri</i>	158.153.000	16.062.000		174.215.000	186.518.000	18.950.000		205.468.000	206.580.000	20.982.000		227.562.000
<i>Faiz Giderleri</i>				0				0				0
<i>Cari Transferler</i>	8.569.000	50.261.000		58.830.000	10.205.000	59.853.000		70.058.000	11.325.000	66.417.000		77.742.000
<i>Sermaye Giderleri</i>	225.000.000			225.000.000	282.252.000			282.252.000	330.447.000			330.447.000
<i>Sermaye Transferleri</i>				0				0				0
<i>Borç Verme</i>				0				0				0
<i>Yedek Ödenekler</i>				0				0				0
BÜTÇE İÇİ TOPLAM KAYNAK	1.731.882.000	233.154.000	0	1.965.036.000	2.094.130.000	280.068.000	0	2.374.198.000	2.407.612.000	319.086.000	0	2.726.698.000
<i>Döner Sermaye</i>	1.077.330.000			1.077.330.000	1.131.196.500			1.131.196.500	1.187.756.325			1.187.756.325
<i>Özel Hesap</i>	6.500.000			6.500.000	7.000.000			7.000.000	7.500.000			7.500.000
<i>Diğer Bütçe Dışı Kaynak</i>				0				0				0
BÜTÇE DIŞI TOPLAM KAYNAK	1.083.830.000	0	0	1.083.830.000	1.138.196.500	0	0	1.138.196.500	1.195.256.325	0	0	1.195.256.325
GENEL TOPLAM	2.815.712.000	233.154.000	0	3.048.866.000	3.232.326.500	280.068.000	0	3.512.394.500	3.602.868.325	319.086.000	0	3.921.954.325

FAALİYETLERDEN SORUMLU HARCAMA BİRİMLERİ

İdare Adı FIRAT ÜNİVERSİTESİ
Yıl 2023 (Cumhurbaşkanı Teklifi)

PROGRAM	ALT PROGRAM	FAALİYET	SORUMLU HARCAMA BİRİMİ
ARAŞTIRMA, GELİŞTİRME VE YENİLİK	ARAŞTIRMA ALTYAPILARI	Yükseköğretim Kurumları Araştırma Altyapısı Kurulması ve Geliştirilmesi	ÖZEL KALEM (REKTÖRLÜK)
	YÜKSEKÖĞRETİMDE BİLİMSEL ARAŞTIRMA VE GELİŞTİRME	Yükseköğretim Kurumlarının Bilimsel Araştırma Projeleri	ÖZEL KALEM (REKTÖRLÜK)
TEDAVİ EDİCİ SAĞLIK	TEDAVİ HİZMETLERİ	Ağız ve Diş Sağlığı Hizmetleri	YAPI İŞLERİ VE TEKNİK DAİRE BAŞKANLIĞI, AĞIZ VE DIŞ SAĞLIĞI MERKEZİ
		Üniversite Genel Hastane Hizmetleri	YAPI İŞLERİ VE TEKNİK DAİRE BAŞKANLIĞI, UYGULAMA VE ARAŞTIRMA HASTANESİ
YÜKSEKÖĞRETİM	ÖN LİSANS EĞİTİMİ, LİSANS EĞİTİMİ VE LİSANSÜSTÜ EĞİTİM	Doktora ve Tıpta Uzmanlık Eğitimi	SAĞLIK BİLİMLERİ ENSTİTÜSÜ, FEN BİLİMLERİ ENSTİTÜSÜ, SOSYAL BİLİMLER ENSTİTÜSÜ, EĞİTİM BİLİMLERİ ENSTİTÜSÜ, DEVLET KONSERVATUVARI
		Yükseköğretim Kurumları Bilgi ve Kültürel Kaynaklar ile Sportif Altyapının Geliştirilmesi Hizmetleri	KÜTÜPHANE VE DOKÜMANTASYON DAİRE BAŞKANLIĞI
		Yükseköğretim Kurumları Birinci Öğretim	İDARİ VE MALİ İŞLER DAİRE BAŞKANLIĞI, YAPI İŞLERİ VE TEKNİK DAİRE BAŞKANLIĞI, TIP FAKÜLTESİ, DIŞ HEKİMLİĞİ FAKÜLTESİ, VETERİNER FAKÜLTESİ, SAĞLIK BİLİMLERİ FAKÜLTESİ, SAĞLIK HİZMETLERİ MESLEK YÜKSEKOKULU, VETERİNER UYGULAMA MERKEZİ, FEN FAKÜLTESİ, MİMARLIK FAKÜLTESİ, MÜHENDİSLİK FAKÜLTESİ, SU ÜRÜNLERİ FAKÜLTESİ, TEKNOLOJİ FAKÜLTESİ, TEKNİK EĞİTİM FAKÜLTESİ, SİVİL HAVACILIK YÜKSEKOKULU, TEKNİK BİLİMLER MESLEK YÜKSEKOKULU, SÜLEYMAN DEMİREL KEBAN MESLEK YÜKSEKOKULU, SİVRİCE MESLEK YÜKSEKOKULU, MADEN MESLEK YÜKSEKOKULU, KARAKOÇAN MESLEK YÜKSEKOKULU, KOVANCILAR MESLEK YÜKSEKOKULU, BASKIL MESLEK YÜKSEKOKULU, ENFORMATİK BÖLÜMÜ, EĞİTİM FAKÜLTESİ, İKTİSADİ VE İDARİ BİLİMLER FAKÜLTESİ, İLETİŞİM FAKÜLTESİ, İLAHİYAT FAKÜLTESİ, İNSANİ VE SOSYAL BİLİMLER FAKÜLTESİ, SPOR BİLİMLERİ FAKÜLTESİ, DEVLET KONSERVATUVARI, YABANCI DİLLER YÜKSEKOKULU, SOSYAL BİLİMLER MESLEK YÜKSEKOKULU, DİĞER BÖLÜMLER
		Yükseköğretim Kurumları İkinci Öğretim	İDARİ VE MALİ İŞLER DAİRE BAŞKANLIĞI, YAPI İŞLERİ VE TEKNİK DAİRE BAŞKANLIĞI, STRATEJİ GELİŞTİRME DAİRE BAŞKANLIĞI, SAĞLIK HİZMETLERİ MESLEK YÜKSEKOKULU, FEN FAKÜLTESİ, MÜHENDİSLİK FAKÜLTESİ, TEKNOLOJİ FAKÜLTESİ, TEKNİK BİLİMLER MESLEK YÜKSEKOKULU, İKTİSADİ VE İDARİ BİLİMLER FAKÜLTESİ, İLETİŞİM FAKÜLTESİ, İLAHİYAT FAKÜLTESİ, İNSANİ VE SOSYAL BİLİMLER FAKÜLTESİ, SPOR BİLİMLERİ FAKÜLTESİ, YABANCI DİLLER YÜKSEKOKULU, SOSYAL BİLİMLER MESLEK YÜKSEKOKULU
		Yükseköğretim Kurumları Tezsiz Yüksek Lisans	İDARİ VE MALİ İŞLER DAİRE BAŞKANLIĞI, SOSYAL BİLİMLER ENSTİTÜSÜ, EĞİTİM BİLİMLERİ ENSTİTÜSÜ
		Yükseköğretim Kurumları Uluslararası Ortak Eğitim ve Öğretim Programı	ÖZEL KALEM (REKTÖRLÜK), İDARİ VE MALİ İŞLER DAİRE BAŞKANLIĞI, TEKNOLOJİ FAKÜLTESİ
		Yükseköğretim Kurumları Uzaktan Eğitim	İDARİ VE MALİ İŞLER DAİRE BAŞKANLIĞI, UZAKTAN EĞİTİM MERKEZİ
		Yükseköğretim Kurumları Yaz Okulları	İDARİ VE MALİ İŞLER DAİRE BAŞKANLIĞI, YAPI İŞLERİ VE TEKNİK DAİRE BAŞKANLIĞI, VETERİNER FAKÜLTESİ, MİMARLIK FAKÜLTESİ, MÜHENDİSLİK FAKÜLTESİ, TEKNOLOJİ FAKÜLTESİ, İLAHİYAT FAKÜLTESİ, SOSYAL BİLİMLER MESLEK YÜKSEKOKULU
		Yükseköğretimde Barınma Hizmetleri	SAĞLIK, KÜLTÜR VE SPOR DAİRE BAŞKANLIĞI
		Yükseköğretimde Beslenme Hizmetleri	SAĞLIK, KÜLTÜR VE SPOR DAİRE BAŞKANLIĞI
YÜKSEKÖĞRETİMDE ÖĞRENCİ YAŞAMI	Yükseköğretimde Kültür ve Spor Hizmetleri	SAĞLIK, KÜLTÜR VE SPOR DAİRE BAŞKANLIĞI	
	Yükseköğretimde Öğrenci Yaşamına İlişkin Diğer Hizmetler	SAĞLIK, KÜLTÜR VE SPOR DAİRE BAŞKANLIĞI, YAPI İŞLERİ VE TEKNİK DAİRE BAŞKANLIĞI	
	Yükseköğretimde Sağlık Hizmetleri	SAĞLIK, KÜLTÜR VE SPOR DAİRE BAŞKANLIĞI	
YÖNETİM VE DESTEK PROGRAMI	TEFTİŞ, DENETİM VE DANIŞMANLIK HİZMETLERİ	Hukuki Danışmanlık ve Muhakemat Hizmetleri	HUKUK MÜŞAVİRLİĞİ
		İç Denetim	ÖZEL KALEM (REKTÖRLÜK)
	ÜST YÖNETİM, İDARİ VE MALİ HİZMETLER	Bilgi Teknolojilerine Yönelik Faaliyetler	BİLGİ İŞLEM DAİRE BAŞKANLIĞI
		Diğer Destek Hizmetleri	İDARİ VE MALİ İŞLER DAİRE BAŞKANLIĞI
		Genel Destek Hizmetleri	ÖZEL KALEM (REKTÖRLÜK), ÖZEL KALEM (GENEL SEKRETERLİK), İDARİ VE MALİ İŞLER DAİRE BAŞKANLIĞI, SAĞLIK, KÜLTÜR VE SPOR DAİRE BAŞKANLIĞI
		İnsan Kaynakları Yönetimine İlişkin Faaliyetler	PERSONEL DAİRE BAŞKANLIĞI
		İnşaat ve Yapı İşlerinin Yürütülmesi	YAPI İŞLERİ VE TEKNİK DAİRE BAŞKANLIĞI
		Özel Kalem Hizmetleri	ÖZEL KALEM (REKTÖRLÜK)
		55 Strateji Geliştirme ve Mali Hizmetler	STRATEJİ GELİŞTİRME DAİRE BAŞKANLIĞI
		Taşınmaz Mal Gelirleriyle Yürütülecek Hizmetler	İDARİ VE MALİ İŞLER DAİRE BAŞKANLIĞI
Yükseköğretimde Öğrencilere Yönelik İdari Hizmetler	SAĞLIK, KÜLTÜR VE SPOR DAİRE BAŞKANLIĞI, ÖĞRENCİ İŞLERİ DAİRE BAŞKANLIĞI		

ALT PROGRAM HEDEFLERİ VE STRATEJİK PLAN İLİŞKİSİ

Kurum: FIRAT ÜNİVERSİTESİ

Yıl: 2023

PROGRAM ADI	ALT PROGRAM ADI	ALT PROGRAM HEDEFLERİ	İLİŞKİLİ OLDUĞU STRATEJİK AMAÇ
ARAŞTIRMA, GELİŞTİRME VE YENİLİK	ARAŞTIRMA ALTYAPILARI	Ülkemizin bilgi birikiminin artırılmasına ve teknolojik gelişimine katkıda bulunmak üzere yükseköğretim kurumlarında araştırma altyapılarının kurulması ve kapasitelerinin güçlendirilmesi	Kurumsal Yapı, İnsan Kaynakları ve Yönetim Alanlarını Güçlendirmek
	YÜKSEKÖĞRETİMDE BİLİMSEL ARAŞTIRMA VE GELİŞTİRME	Yükseköğretim kurumlarında inovasyon amaçlı bilimsel çalışmaların artırılması	Kurumsal Yapı, İnsan Kaynakları ve Yönetim Alanlarını Güçlendirmek
HAYAT BOYU ÖĞRENME	YÜKSEKÖĞRETİM KURUMLARI SÜREKLİ EĞİTİM FAALİYETLERİ	Toplumun tüm kesimlerine ihtiyaç duyduğu alanlarda eğitimler verilmesi, kamu kurum ve kuruluşları, özel sektör ve uluslararası kuruluşlarla işbirliğinin gelişmesine katkıda bulunulması	Sonuç Odaklı, Toplumsal ve Ekonomik Faydaya Dönüşen Girişimciliği Desteklemek
TEDAVİ EDİCİ SAĞLIK	TEDAVİ HİZMETLERİ	Tedavi edici sağlık hizmetinin erişilebilir ve etkili olarak sunulmasının sağlanması	Topluma ve Çevreye Duyarlı Üniversite Algısını Geliştirmek
YÜKSEKÖĞRETİM	ÖĞRETİM ELEMANLARINA SAĞLANAN BURS VE DESTEKLER	Alanında yetkin, araştırmacı, bilgi üreten ve aktaran akademisyenler yetiştirilmesi	Çağdaş Eğitim-Öğretim Yöntemleriyle Nitelikli İnsan Gücüne Katkı Sağlamak
	ÖN LİSANS EĞİTİMİ, LİSANS EĞİTİMİ VE LİSANSÜSTÜ EĞİTİM	Mesleki yeterlilik sahibi ve gelişime açık mezunlar yetiştirilmesi	Sonuç Odaklı, Toplumsal ve Ekonomik Faydaya Dönüşen Girişimciliği Desteklemek
	YÜKSEKÖĞRETİMDE ÖĞRENCİ YAŞAMI	Yükseköğretim öğrencilerine sunulan beslenme ve barınma hizmetlerinin kalitesinin artırılması; öğrencilerin kişisel ve sosyal gelişimi desteklenerek yaşam kalitesinin yükseltilmesi	Çağdaş Eğitim-Öğretim Yöntemleriyle Nitelikli İnsan Gücüne Katkı Sağlamak

