



# 2017 Yılı İdare Faaliyet Raporu

Osmaniye Korkut Ata Üniversitesi  
Strateji Geliştirme Daire Başkanlığı



## İÇİNDEKİLER

SUNUŞ.....	10
<b>I. GENEL BİLGİLER.....</b>	<b>11</b>
<b>A- MİSYON, VİZYON VE TEMEL DEĞERLER.....</b>	<b>12</b>
Vizyon.....	12
Miyon .....	12
Temel Değerler .....	12
<b>B- YETKİ, GÖREV VE SORUMLULUKLAR.....</b>	<b>13</b>
<b>C- İDAREYE İLİŞKİN BİLGİLER.....</b>	<b>15</b>
1. Fiziksel Yapı .....	15
1.1. Eğitim Alanları ve Derslikler.....	17
1.2. Sosyal Alanlar.....	18
1.3. Hizmet Alanları .....	20
1.4. Taşıtlar .....	20
1.5. Taşınmazlar .....	21
1.6. Ambar, Arşiv Alanları ve Atölyeler .....	23
2. Örgüt Yapısı.....	24
2.1. Akademik Birimler .....	29
2.2. İdari Birimler .....	33
3. Bilgi ve Teknolojik Kaynaklar.....	36
3.1. Yazılım ve Bilgisayarlar .....	36
3.2. Meslek Yüksekokullarının Network Altyapısı .....	41
3.3. Teknolojik Kaynaklar .....	41
3.4. Kütüphane Kaynakları.....	41
3.5. Diğer Bilgi ve Teknolojik Kaynaklar .....	44
4. İnsan Kaynakları .....	45
4.1. Akademik Personelin Kadro ve İstihdam Şekline Göre Dağılımı .....	45
4.2. Yabancı Uyruklu Akademik Personel .....	46
4.3. Akademik Personelin Yurtdışı ve Yurtiçi Görevlendirmeleri .....	46
4.4. Akademik Personelin Yurtiçi Görevlendirmeleri.....	47
4.5. Akademik Personelin Ücretli Olarak Üniversitemizde Görevlendirilmeleri.....	47
4.6. Akademik Personelin Anabilim Dallarına Göre Dağılımı.....	47
4.7. Akademik Personelin Yaş İtibariyle Dağılımı.....	53
4.8. Akademik Personelin Hizmet Süreleri Dağılımı .....	53
4.9. İdari Personel.....	53
4.10. Engelli İdari Personelin Hizmet Sınıflarına Göre Dağılımı.....	54
4.11. İdari Personelin Eğitim Durumu.....	54
4.12. İdari Personelin Hizmet Süresi ve Yaş İtibariyle Dağılımı .....	55
4.13. İdari Personelin Hizmet Süreleri Oranlarına Göre Dağılımı .....	55
4.14. Sürekli İşçiler.....	56
4.15. Sürekli İşçilerin Hizmet Süreleri .....	56
4.16. Sürekli İşçilerin Yaş İtibariyle Dağılımı.....	56

4.17. İdari Personelin Atamasına İlişkin Bilgiler .....	56
5. Sunulan Hizmetler .....	57
5.1. Eğitim Hizmetleri .....	57
5.1.1. Engelli Öğrenci Sayıları .....	58
5.1.2. Sınıflara Göre Öğrenci Dağılımı .....	58
5.1.3. Yüksek Lisans ve Doktora Programları Öğrenci Sayıları .....	59
5.1.4. Çift Anadal ve Yandal Programına Katılan Öğrenci Sayısı .....	59
5.1.5. Disiplin Cezaları.....	60
5.1.6. Yatay Geçişle Üniversitemize Gelen Öğrencilerin Sayıları .....	60
5.1.7. Dikey Geçişle Üniversiteye Gelen Öğrenci Sayısı.....	60
5.1.8. Öğrenci Kontenjanları .....	62
5.1.9. Kaydı Silinen Öğrenci Sayısı .....	64
5.2. Diğer Eğitim Hizmetleri .....	65
5.3. Diğer Hizmetler .....	67
5.3.1. Öğrenci Kolları.....	67
5.3.2. Sportif Etkinlikler.....	70
5.3.3. Kültürel Etkinlikler .....	70
5.4. İdari Hizmetler.....	72
2017H035420 Çeşitli Ünitelerin Etüt Projesi .....	72
2009H032130 Kampus Altyapısı Projesi .....	72
2009H032140 Derslik ve Merkezi Birimler Projesi .....	72
2009H032150 Lojman ve Sosyal Tesisler Projesi .....	72
2017H035440 Muhtelif İşler Projesi .....	72
2008H050160 Açık ve Kapalı Spor Salonu Projesi.....	72
2010K121290 DKH Merkezi Araştırma Laboratuvarı Projesi .....	72
Kamulaştırma Giderleri .....	73
6. Yönetim ve İç Kontrol Sistemi .....	73
6.1. Yönetim .....	73
6.2. İç Kontrol.....	74
<b>II. AMAÇ ve HEDEFLER.....</b>	<b>77</b>
<b>A. İdarenin Amaç ve Hedefleri .....</b>	<b>78</b>
<b>B. Temel Politika ve Öncelikler .....</b>	<b>82</b>
<b>C. Diğer Hususlar.....</b>	<b>82</b>
<b>III. FAALİYETLERE İLİŞKİN BİLGİ VE DEĞERLENDİRMELER .....</b>	<b>83</b>
<b>A-Mali Bilgiler.....</b>	<b>84</b>
1. OKÜ Yatırımlarının Finansman Kaynakları .....	84
2. OKÜ Yatırımlarının Finansman Kaynaklarının Yasal Dayanakları .....	84
3. Bütçe Uygulama Sonuçları .....	85
3.1. Bütçe Giderleri .....	86
3.2. Temel Mali Tablolara İlişkin Açıklamalar .....	90
4. Mali Denetim Sonuçları .....	90
<b>B. Performans Bilgileri .....</b>	<b>92</b>

1. Faaliyet ve Proje Bilgileri .....	92
1.1. Faaliyet Bilgileri .....	92
1.1.1. Ulusal ve Uluslararası Bilimsel Toplantı Sayısı.....	92
1.1.2. Öğrenci ve Personele Sunulan Barınma, Yemek ve Sağlık Hizmetleri .....	95
1.1.3. Sporcu Bilgileri .....	96
1.2. Yayınlarla İlgili Faaliyet Bilgileri .....	96
1.3. Proje Bilgileri .....	97
2. Performans Sonuçları ve Sonuçların Değerlendirilmesi .....	109
<b>IV. KURUMSAL KABİLİYET VE KAPASİTENİN DEĞERLENDİRİLMESİ .....</b>	<b>131</b>
1. Güçlü Yönler.....	132
2. Fırsatlar .....	133
3. Zayıf Yönler.....	134
4. Tehditler.....	134
<b>V. ÖNERİ VE TEDBİRLER.....</b>	<b>135</b>
<b>EK-1 .....</b>	<b>137</b>
<b>EK-2 .....</b>	<b>138</b>

## TABLolar

TABLO 1: FİZİKİ KAPALI ALANLAR.....	16
TABLO 2: EĞİTİM ALANLARI VE DERSLİKLER .....	17
TABLO 3: YEMEKHANELER, KANTİN VE KAFETERİYALAR .....	18
TABLO 4: MİSAFİRHANE.....	18
TABLO 5: SPOR TESİSLERİ.....	18
TABLO 6: TOPLANTI VE KONFERANS SALONLARI.....	19
TABLO 7: HİZMET ALANLARI.....	20
TABLO 8: MEVCUT TAŞITLAR .....	20
TABLO 9: MEVCUT İŞ MAKİNELERİ.....	20
TABLO 10: MÜLKİYET DURUMUNA GÖRE TAŞINMAZLARIN DAĞILIMI .....	21
TABLO 11: KAPALI ALANLARIN DAĞILIMI .....	22
TABLO 12: KAPALI MEKÂNLARIN HİZMET ALANLARINA GÖRE DAĞILIMI.....	23
TABLO 13: AMBAR, ARŞİV ALANLARI VE ATÖLYELER .....	23
TABLO 14: OKÜ BİRİMLERİNİN KURULUŞUNUN YASAL DAYANAKLARI.....	25
TABLO 15: OSMANIYE KORKUT ATA ÜNİVERSİTESİNİN YARARLANDIĞI BİLİŞİM HİZMETLERİ .....	40
TABLO 16: MESLEK YÜKSEK OKULLARININ NETWORK ALT YAPISI.....	41
TABLO 17: TEKNOLOJİK KAYNAKLAR .....	41
TABLO 18: KÜTÜPHANE KAYNAKLARI .....	43
TABLO 19: OKÜ KÜTÜPHANE ÜYE VE HİZMET İSTATİSTİKLERİ: .....	44
TABLO 20: ÖDÜNÇ VERME SERVİSİ HİZMETLERİ (KİTAP DIŞI MATERYALLER).....	44
TABLO 21: DİĞER BİLGİ VE TEKNOLOJİK KAYNAKLAR.....	44
TABLO 22: AKADEMİK PERSONELİN KADRO VE İSTİHDAM ŞEKLİNE GÖRE DAĞILIMI.....	45
TABLO 23: AKADEMİK PERSONELİN YURTDIŞI VE YURTIÇI GÖREVLENDİRMELERİ (2547/38/39).....	46
TABLO 24: AKADEMİK PERSONELİN YURTIÇI GÖREVLENDİRMELERİ TABLOSU (2547/40 (A),(B),(D))	47
TABLO 25: AKADEMİK PERSONELİN ÜCRETLİ OLARAK ÜNİVERSİTEMİZDE GÖREVLENDİRİLMELERİ (2547/31) .....	47
TABLO 26: AKADEMİK PERSONELİN ANABİLİM DALLARINA GÖRE DAĞILIMI.....	48
TABLO 27: AKADEMİK PERSONELİN YAŞ İTİBARIYLA DAĞILIMI.....	53
TABLO 28: AKADEMİK PERSONELİN HİZMET SÜRELERİ ORANLARINA GÖRE DAĞILIMI .....	53
TABLO 29: İDARI PERSONEL .....	53
TABLO 30: ENGELLİ İDARI PERSONELİN HİZMET SINIFINA GÖRE DAĞILIMI.....	54
TABLO 31: İDARI PERSONELİN EĞİTİM DURUMU .....	54
TABLO 32: İDARI PERSONELİN YAŞ İTİBARIYLA DAĞILIMI.....	55
TABLO 33: İDARI PERSONELİN HİZMET SÜRELERİ ORANLARINA GÖRE DAĞILIMI KİŞİ SAYISI.....	55
TABLO 34: İŞÇİLERİN ÇALIŞTIKLARI POZİSYONLARA GÖRE DAĞILIMI.....	56
TABLO 35: İŞÇİLERİN HİZMET SÜRELERİNE GÖRE DAĞILIMI .....	56
TABLO 36: SÜREKLİ İŞÇİLERİN YAŞ İTİBARIYLA DAĞILIMI .....	56
TABLO 37: PERSONELLERİN ATAMASINA/AYRILMASINA İLİŞKİN BİLGİLER .....	56
TABLO 38: OSMANIYE KORKUT ATA ÜNİVERSİTESİ ÖĞRENCİ SAYILARI .....	57
TABLO 39: ENGELLİ ÖĞRENCİ SAYILARI .....	58
TABLO 40: SINIFLARA GÖRE ÖĞRENCİ DAĞILIMI.....	58
TABLO 41: YÜKSEK LİSANS VE DOKTORA PROGRAMLARI ÖĞRENCİ SAYILARI.....	59
TABLO 42: ÇİFT ANADAL VE YANDAL PROGRAMINA KATILAN ÖĞRENCİ SAYISI .....	59
TABLO 43: DISİPLİN CEZALARI .....	60

TABLO 44: YATAY GECİŞ İLE ÜNİVERSİTEMİZE GELEN ÖĞRENCİ SAYILARI .....	60
TABLO 45: DIKEY GECİŞ İLE ÜNİVERSİTEMİZE GELEN ÖĞRENCİ SAYILARI.....	60
TABLO 46: YABANCI UYRUKLU ÖĞRENCİLERİN GELDİKLERİ ÜLKE VE BİRLERİNE GÖRE DAĞILIMI .	61
TABLO 47: ÖĞRENCİ KONTENJANLAR.....	62
TABLO 48: KAYDI SİLİNE ÖĞRENCİ SAYILARI.....	64
TABLO 49: ENERMER 2017 YILI EĞİTİM BİLGİLERİ .....	66
TABLO 50: FAALİYETTE OLAN KULÜPLER.....	67
TABLO 51: KURUMSAL GELİŞİM .....	78
TABLO 52: EĞİTİM-ÖĞRETİM YAPISININ GELİŞTİRİLMESİ.....	79
TABLO 53: BİLİMSEL ARAŞTIRMA.....	80
TABLO 54: TOPLUMA HİZMET .....	81
TABLO 55: 2017 YILI ÖDENEK HARCAMA VE GELİR FARKLARI TABLOSU .....	85
TABLO 56: 38.82 OKÜ EKONOMİK SINIFLANDIRMAYA GÖRE BÜTÇE GİDERLERİ İÇMALI (₺).....	86
TABLO 57: 2017 YILI ÖDENEKLER VE GERÇEKLEŞMELER (FONKSİYONEL DAĞILIM ₺).....	86
TABLO 58: 2017 YILI SERMAYE GİDERLERİ EKO. KOD DAĞILIMLARI VE HARCAMA ORANLARI .....	87
TABLO 59: 2017 YILI BÜTÇE GELİRLERİ KESİN HESAP CETVELİ .....	88
TABLO 60: KARŞILAŞTIRMALI BÜTÇE GİDERLERİ KESİN HESAP CETVELİ .....	89
TABLO 61: OKÜ 2017 YILI FAALİYETLERİ .....	92
TABLO 62: OKÜ 2017 YILI KÜLTÜREL ETKİNLİKLERİ .....	93
TABLO 63: ÖĞRENCİYE VE PERSONELE SUNULAN BARINMA, YEMEK VE SAĞLIK HİZMETLERİ.....	95
TABLO 64: SPORCU BİLGİLERİ .....	96
TABLO 65: İNDEKSLERE GİREN HAKEMLI DERGİLERDE YAPILAN YAYINLAR .....	96
TABLO 66: BİLİMSEL ARAŞTIRMA PROJE SAYISI .....	97
TABLO 67: BAP BİRİMİ TARAFINDAN DESTEKLENEN PT1 PROJELERİ.....	98
TABLO 68: BAP BİRİMİ TARAFINDAN DESTEKLENEN PT2 PROJELERİ.....	98
TABLO 69: BAP BİRİMİ TARAFINDAN DESTEKLENEN PT3 PROJELERİ.....	99
TABLO 70: BAP BİRİMİ TARAFINDAN DESTEKLENEN PT5 PROJELERİ.....	105
TABLO 71: ÜNİVERSİTELER ARASI YAPILAN İKİLİ ANLAŞMALAR .....	108
TABLO 72: PERFORMANS HEDEFİ TABLOSU GERÇEKLEŞME .....	127
TABLO 73: KAYNAK İHTİYACI TABLOSU .....	130
TABLO 74: GÜÇLÜ YÖNLER .....	132
TABLO 76: FIRSATLAR.....	133
TABLO 75: ZAYIF YÖNLER .....	134
TABLO 77: TEHDİTLER .....	134

## RESİMLER

RESİM 1: KARACAOĞLAN YERLEŞKESİ	14
RESİM 2: KARACAOĞLAN YERLEŞKESİ	15
RESİM 3: FEN EDEBİYAT FAKÜLTESİ	15
RESİM 4: DERSLİKLER	17
RESİM 5: EĞİTİM ALANLARI	17
RESİM 6: SPOR VE HOBI ALANI	19
RESİM 7: 15 TEMMUZ ŞEHİTLER AMFİSİ	19
RESİM 8: İKTİSADI VE İDARI BİLİMLER FAKÜLTESİ	21
RESİM 9: OKÜ REKTÖRLÜK BİNASI	22
RESİM 10: YERLEŞKE ALANI VE ÖĞRENCİLER	23
RESİM 11: KONFERANS SALONLARI	24
RESİM 12: İİBF ARKA BAHÇE	25
RESİM 13: OSMANIYE MESLEK YÜKSEKOKULU	27
RESİM 14: FEN EDEBİYAT FAKÜLTESİ	29
RESİM 15: MESLEK YÜKSEKOKULLARI	33
RESİM 16: REKTÖRÜMÜZ ÖĞRENCİLERLE	34
RESİM 17: OKÜ KÜTÜPHANE	35
RESİM 18: BİLGİSAYAR LABORATUVARI	36
RESİM 19: ÇALIŞMA ALANI	39
RESİM 20: OKÜ YAŞAM MERKEZİ	42
RESİM 21: OKÜ YAŞAM MERKEZİ	42
RESİM 22: OKÜ KÜTÜPHANE ÇALIŞMA ALANLARI	43
RESİM 23: OKÜ İDARI PERSONEL	53
RESİM 24: KAMPÜSTE YAŞAM	58
RESİM 25: OKÜ KARACAOĞLAN YERLEŞKESİ	59
RESİM 26: OKÜ SPOR ALANLARI	66
RESİM 27: OKÜ KULÜP ETKİNLİKLERİ	69
RESİM 28: İŞ ADAMI SAYIN FUAT TOSYALI FAHRI DOKTORA TÖRENİ	70
RESİM 29: PROF. DR. BURHAN KUZU ÜNİVERSİTEMİZDE	71
RESİM 30: TAV CEO'SU SANİ ŞENER ÜNİVERSİTEMİZDE	71
RESİM 31: SAYIN HÜSEYİN AVNİ DANYAL ÜNİVERSİTEMİZDE	71
RESİM 32: OKÜ ORYANTASYON VE DEĞERLENDİRME TOPLANTISI	76
RESİM 33: OKÜ ENSTİTÜ BİNASI İNŞAATI	87
RESİM 34: OKÜ 2017 YILI DIŞ DENETİM TOPLANTISI	91
RESİM 35: OKÜ 2017 YILI DIŞ DENETİM TOPLANTISI	91
RESİM 36: OSMANLI ARŞİVLERİ ÜZERİNE KONFERANS	92
RESİM 37: HULT PRIZE TANITIM TOPLANTISI	93
RESİM 38: İLBER ORTAYLI İLE SÖYLEŞİSİ VE İMZA ETKİNLİĞİ	94
RESİM 39: OKÜ LABORATUVAR	97
RESİM 40: OKÜ LABORATUVAR	98
RESİM 41: OKÜ YEŞİL KAMPÜS	132
RESİM 42: RESİMLERLE OSMANIYE	133



## ŞEKİLLER

ŞEKİL 1: TEŞKİLAT ŞEMASI .....	28
--------------------------------	----

## GRAFİKLER

<b>GRAFİK 1:</b> KAPALI ALANLARIN DAĞILIMI	22
<b>GRAFİK 2:</b> ÖĞRETİM ELEMANI KADRO DURUMU	45
<b>GRAFİK 3:</b> YURTIÇI VE YURTDIŞI GÖREVLENDİRME	46
<b>GRAFİK 4:</b> İDARI PERSONEL EĞİTİM DURUMU	54
<b>GRAFİK 5:</b> İDARI PERSONELİN YAŞ İTİBARIYLA DAĞILIMI	55
<b>GRAFİK 6:</b> İDARI PERSONELİN HİZMET SÜRELERİ DAĞILIMI	55
<b>GRAFİK 7:</b> 2017 YILI HARCAMA VE GELİR FARKLARI	85
<b>GRAFİK 8:</b> OKÜ BİLİMSEL YAYIN DAĞILIMI	96

## SUNUŞ

Osmaniye Korkut Ata Üniversitesi 2007 yılında kurulmuş, kısa sürede öğrencilerin ve akademisyenlerin çağdaş ortamlarda eğitim öğretim faaliyetlerini sürdürebilecekleri modern mekânlar hazırlayarak, gelecek için umut vaat eden bir üniversite olmuştur.

Osmaniye Korkut Ata Üniversitesi, bulunduğu bölgeden kendini koparmadan, insanlarıyla iç içe, onların fikirlerini değerlendirerek gelişimini tamamlama sürecini sonlandırmak üzeredir. Osmaniye Korkut Ata Üniversitesi bilime yapacağı katkıların yanı sıra, Osmaniye'ye ve çevresine sağlayacağı yararları en üst düzeyde tutabilme telaşı içindedir. Bölgede yıllardır yaşanan ve yaşanmakta olan her türlü problemi göz önüne alan Osmaniye Korkut Ata Üniversitesi, Osmaniyeli'nin umudu olduğu kadar, yeni nesillere de bilimin aydınlık yolunu açmayı hedeflemektedir.



Osmaniye Korkut Ata Üniversitesi; gerek öz kültürünü gerekse evrensel kültürü analiz edebilecek ve bunlara saygı duyacak, geleceğini düşünürken geçmişini de yitirmeden her ikisi arasında bir köprü oluşturabilecek, yüksek ahlaki kişisel ve bilimsel değerlere sahip, bilimin sadece bilim için değil bilimin günümüz toplum ihtiyaçlarını ve sürekliliğini sağlayabilecek, sürdürülebilir kalkınma planlarımızın hazırlanmasına katkıda bulunabilecek ve bunların uygulama alanlarına aktarılabilmesinde aktif bir rol oynayacak, çeşitli araştırma ve geliştirme faaliyetlerini sağlayabilecek çeşitli sektörlerde de faal olarak hizmet verebilecek nitelikte aranan insanlar yetiştirmek üzere eğitim ve öğretimini sürdürmektedir.

Osmaniye Korkut Ata Üniversitesi, ülkemizdeki ve dünyadaki gelişmeleri yakından takip ederek, yeni fakülteler, yüksekokullar, bölümler ve programlar açmaktadır.

Osmaniye Korkut Ata Üniversitesi İdare Faaliyet Raporu, 5018 sayılı Kanunun, sorumluluk ilkesi, doğruluk ve tarafsızlık ilkesi, açıklık ilkesi, tam açıklama ilkesi, tutarlılık ilkesi ve yıllık olma ilkesi de dikkate alınarak hazırlanmıştır.

Osmaniye Korkut Ata Üniversitesi 2017 Yılı İdare Faaliyet Raporu'nu kamuoyunun bilgilerine sunar, çalışmada emeği geçenlere teşekkür ederim.

Prof. Dr. Murat TÜRK  
Rektör

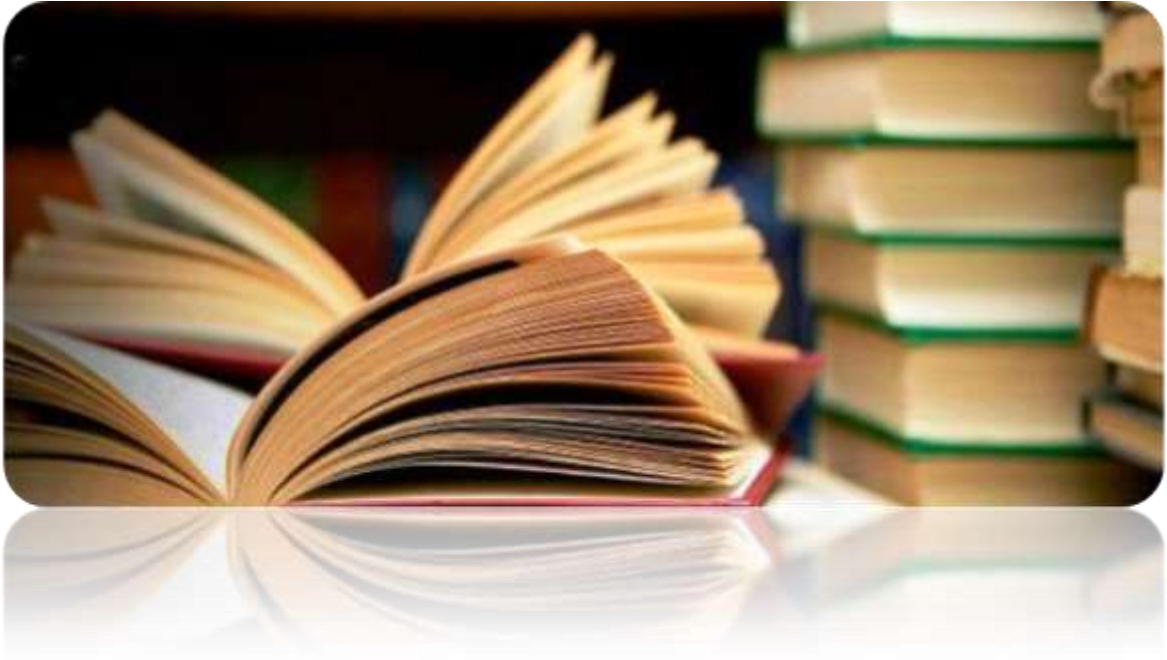

# I. GENEL BİLGİLER

## A- MİSYON, VİZYON VE TEMEL DEĞERLER

Bu bölüm, Osmaniye Korkut Ata Üniversitesi çalışmalarına uzun vadede yön verecek kurumsal değer sisteminin temel unsurları olan misyon, vizyon ve temel değerleri içermektedir.

### Misyon

Ülkemizin temel değerlerine duyarlı, özgüven sahibi, sürekli gelişimi hedefleyen liderlik ruhuna sahip nitelikli insan kaynağı yetiştirmek, akademik ve idari personelin memnuniyet düzeyini artırmak, eğitim-öğretim, bilimsel araştırma, yayım ve danışmanlık hizmetleriyle bulunduğu şehrin, bölgenin ve ülkenin değer yaratma gücünü artırmaktır.

### Vizyon

Nitelikli insan kaynaklarımızla üniversite-sanayi-toplum işbirliğini sürekli hale getirerek, uluslararası düzeyde rekabet edebilen önder bir üniversite olmaktır.

### Temel Değerler

İnsan Odaklı

Katılımcı

Kalite Odaklı

Girişimci, Yenilikçi ve Rekabetçi

Şeffaf ve Hesap Verebilir Olma

Adalet ve Eşitlik İlkelerine Bağlı

Etik Değerlere Bağlı

Çevreye Duyarlı

Araştırma Odaklı

## B- YETKİ, GÖREV VE SORUMLULUKLAR

Türkiye’de Yükseköğretim, T.C. Anayasası’nın 130. ve 131. maddeleri ile 2547 sayılı Yükseköğretim Kanunu’nun 3. maddesinin (c) ve (d) bentleri ile 12. maddesinde belirlenmiştir. 2547 sayılı Yükseköğretim Kanununda öngörülen üniversite birimlerinin akademik yönden teşkilatlanması, işleyiş, görev, yetki ve sorumluluklarıyla ilgili alt birimlerin üst birimlerle olan ilişkilerini düzenlemesi 18.02.1982 tarihinde yayımlanan “Üniversitelerde Akademik Teşkilât Yönetmeliğine” göre belirlenmiş bulunmaktadır.

Anayasa’nın 130. maddesinde; “Çağdaş eğitim-öğretim esaslarına dayanan bir düzen içinde milletin ve ülkenin ihtiyaçlarına uygun insan gücü yetiştirmek amacı ile ortaöğretime dayalı çeşitli düzeylerde eğitim-öğretim, bilimsel araştırma, yayım ve danışmanlık yapmak, ülkeye ve insanlığa hizmet etmek üzere çeşitli birimlerden oluşan kamu tüzel kişiliğine ve bilimsel özerkliğe sahip üniversiteler devlet tarafından kanunla kurulur. Kanunda gösterilen usul ve esaslara göre, kazanç amacına yönelik olmamak şartı ile vakıflar tarafından, devletin gözetim ve denetimine tâbi yükseköğretim kurumları kurulabilir” denilmektedir.

2547 sayılı Yükseköğretim Kanunu’nun 3. maddesinin (c) ve (d) fıkraları;

**Yükseköğretim Kurumları:** Üniversiteler ile yüksek teknoloji enstitüleri ve bunların bünyesinde yer alan fakülteler, enstitüler, yüksekokullar, konservatuvarlar, araştırma ve uygulama merkezleri ile bir üniversite veya ileri teknoloji enstitüsüne bağlı olmaksızın ve kazanç amacına yönelik olmamak şartı ile vakıflar tarafından kurulan meslek yüksekokullarıdır.

**Yüksek Teknoloji Enstitüsü:** Özellikle teknoloji alanlarında yüksek düzeyde araştırma, eğitim-öğretim, üretim, yayım ve danışmanlık yapan, kamu tüzel kişiliğine ve bilimsel özerkliğe sahip bir yükseköğretim kurumudur.

**Üniversite:** Bilimsel özerkliğe ve kamu tüzel kişiliğine sahip yüksek düzeyde eğitim-öğretim, bilimsel araştırma, yayım ve danışmanlık yapan; fakülte, enstitü, yüksekokul ve benzeri kuruluş ve birimlerden oluşan bir yükseköğretim kurumudur.

**Üniversitenin Görevleri:** 2547 sayılı Yükseköğretim Kanunu’nun 12. maddesi uyarınca; kanundaki amaç ve ana ilkelere uygun olarak yükseköğretim kurumlarının görevleri;

- Çağdaş uygarlık ve eğitim-öğretim esaslarına dayanan bir düzen içinde, toplumun ihtiyaçları ve kalkınma planları ilke ve hedeflerine uygun ve ortaöğretime dayalı çeşitli düzeylerde eğitim-öğretim, bilimsel araştırma, yayım ve danışmanlık yapmak,
- Kendi ihtisas gücü ve maddi kaynaklarını rasyonel, verimli ve ekonomik şekilde kullanarak, milli eğitim politikası ve kalkınma planları ilke ve hedefleri ile Yükseköğretim Kurulu tarafından yapılan plan ve programlar doğrultusunda, ülkenin ihtiyacı olan dallarda ve sayıda insan gücü yetiştirmek,
- Türk toplumunun yaşam düzeyini yükseltici ve kamuoyunu aydınlatıcı bilim verilerini söz, yazı ve diğer araçlarla yaymak, örgün, yaygın, sürekli ve açık eğitim yoluyla toplumun özellikle sanayileşme ve tarımda modernleşme alanlarında eğitilmesini sağlamak,

- Ülkenin bilimsel, kültürel, sosyal ve ekonomik yönlerden ilerlemesini ve gelişmesini ilgilendiren sorunlarını, diğer kuruluşlarla işbirliği yaparak, kamu kuruluşlarına önerilerde bulunmak suretiyle öğretim ve araştırma konusu yapmak, sonuçlarını toplumun yararına sunmak ve kamu kuruluşlarınca istenecek inceleme ve araştırmaları sonuçlandırarak düşüncelerini ve önerilerini bildirmek,
- Eğitim-öğretim seferberliği içinde, örgün, yaygın, sürekli ve açık eğitim hizmetini üstlenen kurumlara katkıda bulunacak önlemleri almak,
- Yörelereindeki tarım ve sanayinin gelişmesine ve ihtiyaçlarına uygun meslek elemanlarının yetişmesine ve bilgilerinin gelişmesine katkıda bulunmak, sanayi, tarım ve sağlık hizmetleri ile diğer hizmetlerde modernleşmeyi, üretimde artışı sağlayacak çalışma ve programlar yapmak, uygulamak ve yapılanlara katılmak, bununla ilgili kurumlara işbirliği yapmak ve çevre sorunlarına çözüm getirici önerilerde bulunmak, eğitim teknolojilerini üretmek, geliştirmek, kullanmak, yaygınlaştırmak,
- Yükseköğretimin uygulamalı yapılmasına ait eğitim-öğretim esaslarını geliştirmek, döner sermaye işletmelerini kurmak, verimli çalıştırmak ve bu faaliyetlerin geliştirilmesine ilişkin gerekli düzenlemeleri yapmak olarak belirlenmiştir.

Yükseköğretim kurumları olarak amacımız; yüksek düzeyde bilimsel çalışma ve araştırma yapmak, bilgi ve teknolojiyi üretmek, bilim verilerini yaymak, ulusal alanda gelişme ve kalkınmaya destek olmak, yurtiçi ve yurtdışı kurumlara işbirliği yapmak suretiyle bilim dünyasının seçkin bir üyesi haline gelmek, evrensel ve çağdaş gelişmeye katkıda bulunmaktır.



Resim 1: Karacaoğlan Yerleşkesi

## C- İDAREYE İLİŞKİN BİLGİLER

### 1. Fiziksel Yapı

Osmaniye Korkut Ata Üniversitesi 657.909,49 m<sup>2</sup>'si Maliye Hazinesi olmak üzere, toplam 771.591,85 m<sup>2</sup> taşınmaz alana sahiptir. Üniversitemizin spor hizmet alanları; Kadirli, Bahçe ve Düziçi Meslek Yüksekokulları ile Karacaoğlan Yerleşkesinde, futbol, basketbol, voleybol sahası, squash salonu ve tenis kortlarından oluşan toplam on altı adet açık spor alanı, bir adet kapalı spor salonu ve bir adet yarı olimpiik kapalı yüzme havuzu bulunmaktadır. Açık spor alanları toplamı 21.800 m<sup>2</sup>, kapalı spor salonu alanı ise 8.530 m<sup>2</sup>'dir.



Resim 2: Karacaoğlan Yerleşkesi



Resim 3: Fen Edebiyat Fakültesi

Osmaniye Korkut Ata Üniversitesi'nin sahip olduğu fiziki kapalı alanlar hakkındaki bilgi Tablo 1'de detaylı bir şekilde verilmiştir.

**Tablo 1: Fiziki Kapalı Alanlar**

Rektörlük, Fakülte, Enstitü, MYO ve Tüm Birimler	2017 YILI SONU FİZİKİ KAPALI ALANLAR (m <sup>2</sup> )																
	İdari Alanlar				Eğitim Alanları				Sosyal Alanlar				Spor Alanları		Sirkülasyon Alanı	Toplam	
	Personel Çalışma Alanı	Arşiv	Depo	Anbar	Akademik Personel Çalışma Alanı	Öğrenci Dersliği	Laboratuvar		Kantin	Kafeterya	Lojman	Yurtlar	Sağlık	Açık Spor Tesisler			Kapalı Spor Tesisleri
						Merkezi Lab.	Öğrenci Lab.										
<b>REKTÖRLÜK</b>																	
Rektörlük İdari Binalar	4260	100	100				2524			8090				17700	8530	2500	<b>26104</b>
<b>FAKÜLTELER</b>																	
İktisadi ve İdari Bilimler Fakültesi	600	300	600		2750	3900		1430	700							3450	<b>13730</b>
Fen Edebiyat Fakültesi	840	380	750		3770	5830		2250	1000							5520	<b>20340</b>
Mühendislik Fakültesi	1400	650	1250		5800	8750		3750	1750							8650	<b>32000</b>
Mimarlık Tasarım ve Güzel San. Fak.	100	50	50		700	1350			50							400	<b>2700</b>
İlahiyat Fakültesi	200	50	50		700	1000											<b>2000</b>
Kadirli Sosyal ve Beşeri Bilimler Fakültesi	50				50	75											<b>175</b>
<b>ENSTİTÜLER</b>																	
Fen Bilimleri Enstitüsü	55					85											<b>140</b>
Sosyal Bilimleri Enstitüsü	55					85											<b>140</b>
<b>YÜKSEKOKULLAR</b>																	
Osmaniye MYO	350	100	100		2500	3500		3900	300							2300	<b>13050</b>
Düziçi MYO	150	100	100	1510	250	450		60	200	400			2000		500		<b>3720</b>
Bahçe MYO	200	100	240		350	570		165	175	260			600		800		<b>2860</b>
Kadirli MYO	300	75	150	140	350	1000		455	100	150			1500		1255		<b>3975</b>
Yabancı Diller Yüksekokulu	200	50	50		300	800									100		<b>1500</b>
Kadirli Uyg. Bilimleri YO	50	25	50		100	125											<b>350</b>
Sağlık Yüksekokulu	50	50	50		230												<b>380</b>
BESYO																	
<b>MÜSTAKİL MERKEZLER</b>																	
Amfi	2500																<b>2500</b>
Park Bahçeler Bakım Binası	200																<b>200</b>
Kütüphane	14750																<b>14750</b>
Personel Dinlenme Salonu+ Sosyal Tesis	2980																<b>2980</b>
Kreş	1000																<b>1000</b>
<b>TOPLAM</b>	<b>30290</b>	<b>2030</b>	<b>3540</b>	<b>1650</b>	<b>17850</b>	<b>27520</b>	<b>2524</b>	<b>12010</b>	<b>4275</b>	<b>8900</b>	<b>0</b>	<b>0</b>	<b>0</b>	<b>21800</b>	<b>8530</b>	<b>25475</b>	<b>144594</b>

\* NOT: Açık Spor Tesisleri kapalı alanlar tablosunda yer almış ancak toplama dahil edilmemiştir.



### 1.1. Eğitim Alanları ve Derslikler

Osmaniye Korkut Ata Üniversitesi'nin sahip olduğu eğitim amaçlı kapalı alanlar hakkındaki bilgi Tablo 2'de verilmiştir. Karacaoğlan Yerleşkesinde 500 kişilik amfinin yanı sıra, merkezde ve meslek yüksekokullarda bulunan bilgisayar laboratuvarları, mesleki eğitime yönelik olarak kullanılan laboratuvar ve atölyeler de eğitim alanları olarak gösterilmiştir.

Tablo 2: Eğitim Alanları ve Derslikler

Eğitim Alanı	Kapasite 0-50	Kapasite 51-75	Kapasite 76-100	Kapasite 101-150	Kapasite 151-250	Kapasite 251-Üzeri	Toplam
Amfi		5	3	5	4	1	18
Sınıf	43	86	20	7			156
Bilgisayar Laboratuvarı	32						32
Atölye	11						11
Diğer Laboratuvarlar	17	25					42



Resim 4: Derslikler



Resim 5: Eğitim Alanları

## 1.2. Sosyal Alanlar

Sosyal alanlara, Tablo 1’de “Sosyal Alanlar” başlığı altında yer verilmiştir. Bu bölümde de öğrenci ve personel yemekhaneleri, kantin, kafeteryalar ile bu alanların niceliksel özellikleri hakkında bilgiler verilmiştir.

### 1.2.1. Yemekhaneler, Kantin ve Kafeteryalar

Osmaniye Korkut Ata Üniversitesi’nin sahip olduğu kantin, kafeterya, öğrenci ve personel yemekhanesi hakkındaki bilgi Tablo 3’te verilmiştir.

**Tablo 3: Yemekhaneler, Kantin ve Kafeteryalar**

BÖLÜMLER	Adet	Kapalı Alanı (m <sup>2</sup> )	Kapasite (Kişi)
Öğrenci ve Personel Yemekhanesi	4	8.960	2.000
Kantin - Kafeterya	10	4.275	3.500
<b>TOPLAM</b>	<b>14</b>	<b>13.235</b>	<b>5.500</b>

### 1.2.2. Lojmanlar

Osmaniye Korkut Ata Üniversitesi’nin sahip olduğu lojman ve misafirhaneler hakkındaki bilgi Tablo 4’te verilmiştir.

**Tablo 4: Misafirhane**

	Adet	Kapalı Alanı (m <sup>2</sup> )
Misafirhane	2	2.980,00
<b>TOPLAM</b>	<b>2</b>	<b>2.980,00</b>

### 1.2.3. Öğrenci Yurtları

Osmaniye Korkut Ata Üniversitesi Karacaoğlan Yerleşkesinde öğrenci yurdu bulunmamaktadır. YURTKUR’a ait Osmaniye Yüksek Öğrenim Erkek ve Kız Öğrenci Yurtları Üniversitemiz öğrencilerine hizmet vermektedir.

### 1.2.4. Spor Tesisleri

Osmaniye Korkut Ata Üniversitesi; Kadirli, Bahçe ve Düziçi Meslek Yüksekokulları ile Merkez Yerleşkede, futbol, basketbol, voleybol sahası ve tenis kortlarından oluşan toplam on altı adet açık spor tesisine sahiptir. Spor Tesisleri hakkındaki bilgiler Tablo 5’te gösterilmiştir.

**Tablo 5: Spor Tesisleri**

YERLEŞKE ADI	Kapalı Spor Tesisi		Açık Spor Tesisi	
	Adet	Alan (m <sup>2</sup> )	Adet	Alan (m <sup>2</sup> )
Karacaoğlan Yerleşkesi	2	8.530,00	8	17.700,00
Meslek Yüksekokulları			8	4.100,00
<b>TOPLAM</b>	<b>2</b>	<b>8.530,00</b>	<b>16</b>	<b>21.800,00</b>



Resim 6: Spor ve Hobi Alanı

### 1.2.5. Toplantı ve Konferans Salonları

Osmaniye Korkut Ata Üniversitesi sosyal alanları içerisinde yer alan toplantı ve konferans salonları hakkındaki bilgiler Tablo 6'da verilmiştir.

Tablo 6: Toplantı ve Konferans Salonları

	Toplantı Salonu	Konferans Salonu	TOPLAM
0-50 Kişilik	39	9	48
51-75 Kişilik		10	10
76-100 Kişilik		1	1
101-150 Kişilik		1	1
151-250 Kişilik		1	1
251-Üzeri		1	1



Resim 7: 15 Temmuz Şehitler Amfisi

### 1.3. Hizmet Alanları

Osmaniye Korkut Ata Üniversitesi, akademik personel hizmet alanları ile idari personel hizmet alanları Tablo 7’de verilmiştir.

**Tablo 7: Hizmet Alanları**

HİZMET ALANLARI	Büro Sayısı	Alan (m <sup>2</sup> )	Kullanan Kişi Sayısı
Akademik Personel Hizmet Alanları	672	17.300,00	411
İdari Personel Hizmet Alanları	183	12.510,00	328
<b>TOPLAM</b>	855	29.810,00	739

### 1.4. Taşıtlar

#### 1.4.1 Mevcut Taşıtlar

Osmaniye Korkut Ata Üniversitesi’ne ait mevcut taşıtların listesi Tablo 8’de verilmiştir.

**Tablo 8: Mevcut Taşıtlar**

TAŞIT CİNSİ	Göreve Tahsis Edilmiş Kuruma Ait Taşıt	Hizmet Alım Yoluyla Edinilmiş Taşıtlar	TOPLAM
Binek Otomobil	5	2	7
Station Wagon	1	-	1
Arazi binek (En az 4, en çok 8 kişilik)	3	-	3
Minibüs (Sürücü dâhil en fazla 15 kişilik)	1	-	1
Pick-up (Kamyonet, şoför dâhil 3 veya 6 kişilik)	2	-	2
Otobüs (Sürücü dâhil 34 kişilik)	1	-	1
Otobüs (Sürücü dâhil 52 kişilik)	2	-	2

#### 1.4.2. Mevcut İş Makineleri

Osmaniye Korkut Ata Üniversitesi’ne ait mevcut iş makinelerinin listesi Tablo 9’da verilmiştir.

**Tablo 9: Mevcut İş Makineleri**

TAŞITIN CİNSİ	Göreve Tahsis Edilmiş Kuruma Ait Taşıt	Hizmet Alım Yoluyla Edinilmiş Taşıtlar	TOPLAM
İş Makinesi (Kepçe)	1	-	1
Çim Biçme Makineleri ve Traktörleri	14	1	15
Traktör	4	-	4
Elektrikli Bisiklet	11	-	11
Römorklar	4	-	4

## 1.5. Taşınmazlar

### 1.5.1. Mülkiyet Durumuna Göre Taşınmazların Dağılımı

Osmaniye Korkut Ata Üniversitesi'nin mülkiyet durumuna göre taşınmazlarının dağılımına Tablo 10'da yer verilmiştir.

**Tablo 10: Mülkiyet Durumuna Göre Taşınmazların Dağılımı**

YERLEŞKE ADI	Mülkiyet Durumuna Göre Taşınmazlar (m <sup>2</sup> )			TOPLAM (m <sup>2</sup> )	Açıklama
	Üniversite	Maliye Hazine (Tahsisli)	Diğer		
Karacaoğlan Yerleşkesi	109.260,36	467.848,62		577.108,98	95.900,38 m <sup>2</sup> Kamulaştırma
Bahçe MYO		13.094,98	4.425,00	17.519,98	
Düziçi MYO		62.026,39		62.026,39	
Kadirli MYO		114.939,50		114.939,50	
<b>TOPLAM</b>	<b>109.260,36</b>	<b>657.909,49</b>	<b>4.425,00</b>	<b>771.594,85</b>	



**Resim 8: İktisadi ve İdari Bilimler Fakültesi**

### 1.5.2. Mülkiyet Durumuna Göre Kapalı Alanların Dağılımı

Osmaniye Korkut Ata Üniversitesi'nin mülkiyet durumuna göre kapalı alanların dağılımına Tablo 11'de yer verilmiştir.

**Tablo 11: Kapalı Alanların Dağılımı**

YERLEŞKE ADI	Kullanımdaki Kapalı Alan (m <sup>2</sup> )	İnşaat Halindeki Kapalı Alan (m <sup>2</sup> )	TOPLAM (m <sup>2</sup> )
Karacaoğlan Yerleşkesi	133.514,00	10.950,00	<b>144.464,00</b>
Bahçe MYO	2.860,00	7.800,00	<b>10.660,00</b>
Düziçi MYO	3.720,00		<b>3.720,00</b>
Kadirli MYO	4.500,00	10.700,00	<b>15.200,00</b>
<b>TOPLAM</b>	<b>144.594,00</b>	<b>29.450,00</b>	<b>174.044,00</b>

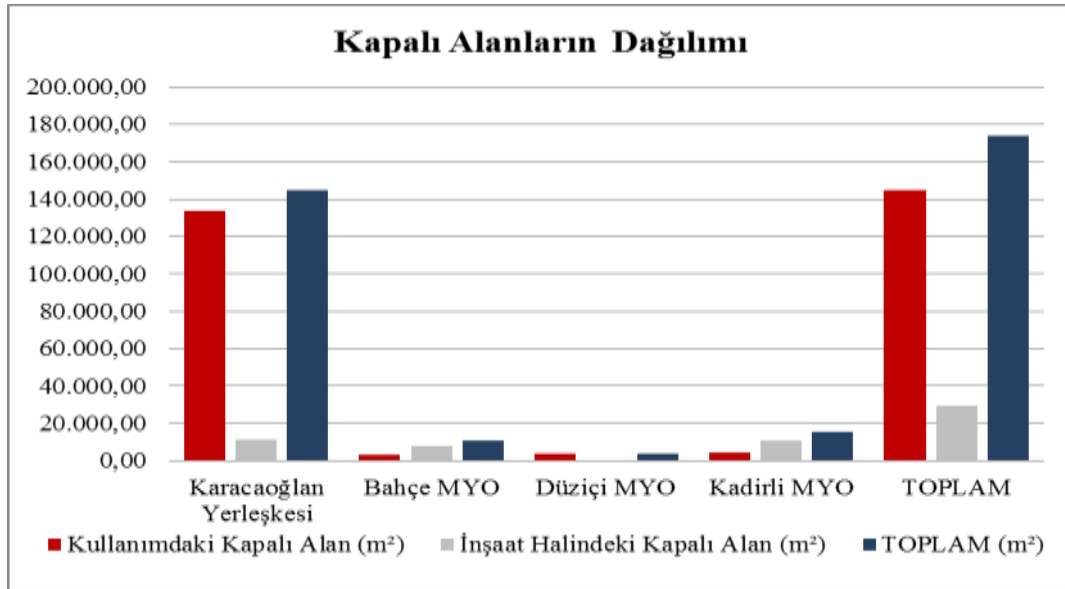

**Grafik 1: Kapalı Alanların Dağılımı**



**Resim 9: OKÜ Rektörlük Binası**

### 1.5.3. Kapalı Mekânların Hizmet Alanlarına Göre Dağılımı

Osmaniye Korkut Ata Üniversitesi'nin kapalı mekânlarının eğitim alanları, derslikler, ofisler, sağlık, barınma, beslenme, kültür, spor gibi hizmet açılımlarına göre dağılımları, Tablo 12'de verilmiştir.

**Tablo 12: Kapalı Mekânların Hizmet Alanlarına Göre Dağılımı**

YERLEŞKE ADI	HİZMET ALANLARI (m <sup>2</sup> )							Toplam
	Eğitim	Sağlık	Barınma	Beslenme	Kültür	Spor	Diğer	
Karacaoğlan Yerleşkesi	59.484,00			11.890,00		8.530,00	53.610,00	133.514,00
Bahçe MYO	1.085,00			435,00			1.340,00	2.860,00
Düziçi MYO	760,00			600,00			2.360,00	3.720,00
Kadirli MYO	2.155,00			250,00			2.095,00	4.500,00
<b>TOPLAM</b>	<b>63.484,00</b>			<b>13.175,00</b>		<b>8.530,00</b>	<b>59.405,00</b>	<b>144.594,00</b>



**Resim 10: Yerleşke Alanı ve Öğrenciler**

### 1.6. Ambar, Arşiv Alanları ve Atölyeler

Osmaniye Korkut Ata Üniversitesi'nin ambar, arşiv alanları ve atölyelere ilişkin bilgileri Tablo 13'te verilmiştir.

**Tablo 13: Ambar, Arşiv Alanları ve Atölyeler**

	Adet	Alan (m <sup>2</sup> )
Ambarlar	3	1.650,00
Arşiv Alanları	19	1.805,00
Atölyeler	11	4.450,00
Depo	8	400,00
Sığınak	1	214,00
<b>TOPLAM</b>	<b>42</b>	<b>8.519,00</b>

## 2. Örgüt Yapısı

Ülkelerarası rekabetin yaşandığı çağımızda bilgi temelli ekonomilerin gelişmiş ülkeler kategorisinde yer alabildiği açıkça görülmektedir. Bilgi temelli ekonominin en önemli unsuru şüphesiz iyi yetişmiş, modern çağın gerektirdiği bilgi ve donanıma sahip insan kaynağıdır. Üniversiteler, hem bu tür insan kaynağına sahip hem de bu nitelikte insan yetiştiren kurumlar olarak, bu yarışta önemli bir role sahiptir. Son yıllarda ülkemizde kurulan yeni üniversiteler ile ülkemizin bilgi üretme potansiyelinin artırılması hedeflenmiştir. Bu çerçevede 29 Mayıs 2007 tarihli Resmi Gazete’de yayımlanan 5662 sayılı Kanunun Ek 84. maddesi ile Osmaniye Korkut Ata Üniversitesi kurulmuştur. Osmaniye Korkut Ata Üniversitesi, kuruluşundan itibaren fiziki, akademik ve idari yapılanmasını, bütçe olanaklarıyla gerçekleştirirken, şehriyle, bölgesiyle, ülkesiyle bütünleşme gayreti içinde olup, gelişimine devam etmektedir.

Osmaniye Korkut Ata Üniversitesi’nin Akademik Birimleri; Fen-Edebiyat Fakültesi, İktisadi ve İdari Bilimler Fakültesi, İlahiyat Fakültesi, Kadirli Sosyal ve Beşeri Bilimler Fakültesi, Mimarlık, Tasarım ve Güzel Sanatlar Fakültesi ve Mühendislik Fakültesi olmak üzere 6 adet Fakülte, Bahçe MYO, Düziçi MYO, Erzin MYO, Kadirli MYO ve Osmaniye MYO olmak üzere 5 adet Meslek Yüksekokulu, Beden Eğitimi ve Spor Yüksek Okulu, Kadirli Uygulamalı Bilimler Yüksekokulu, Sağlık Yüksekokulu, Yabancı Diller Yüksekokulu olmak üzere 4 adet Yüksekokul ile Sosyal Bilimler Enstitüsü ve Fen Bilimleri Enstitüsü olmak üzere 2 adet Enstitüden oluşmaktadır.

Rektörlüğe bağlı bölümlerimiz; Atatürk İlkeleri ve İnkılâp Tarihi Bölümü, Beden Eğitimi ve Spor Bölümü, Güzel Sanatlar Bölümü, Türk Dili Bölümü, Yabancı Diller Bölümü ve Enformatik Bölümüdür. Rektörlüğe bağlı birimler; Dış İlişkiler Birimi, İç Denetim Birimi, Kalite Geliştirme Birimi, Basın Halkla İlişkiler Birimi, Bilimsel Araştırma Projeleri Birimi (BAP), Osmaniye Korkut Ata Üniversitesi Sürekli Eğitim Uygulama ve Araştırma Merkezi (OKÜSEM), Osmaniye Korkut Ata Üniversitesi Merkezi Araştırma Laboratuvarı (OKÜMERLAB) ve Osmaniye Korkut Ata Üniversitesi Enerji Eğitim-Etüt Uygulama ve Araştırma Merkezi (OKÜENERMER), Osmaniye Korkut Ata Üniversitesi Toprak, Bitki ve Sulama Suyu Analiz Laboratuvarı (OKÜTAL), Osmaniye Korkut Ata Üniversitesi Gıda Laboratuvarı (OKÜGIDA) olarak hizmet vermektedir.

Rektörlüğümüzün idari teşkilatı ise; Genel Sekreterlik Birimi, 8 Daire Başkanlığı, Hukuk Müşavirliği ve Döner Sermaye İşletmesi ile hizmetlerine devam etmektedir.



Resim 11: Konferans Salonları



Tablo 14: Osmaniye Korkut Ata Üniversitesi Birimlerinin Kuruluşunun Yasal Dayanakları

OSMANİYE KORKUT ATA ÜNİVERSİTESİ	
<b>Osmaniye Korkut Ata Üniversitesi</b>	Osmaniye Korkut Ata Üniversitesi, 29/05/2007 tarih ve 26536 sayılı Resmi Gazete’de yayımlanarak yürürlüğe giren 5662 sayılı Kanun’un Ek 84. Maddesi ile kurulmuştur.
<b>Fakülteler</b> <ul style="list-style-type: none"><li>➤ Mühendislik Fakültesi</li><li>➤ Fen Edebiyat Fakültesi</li><li>➤ İktisadi ve İdari Bilimler Fakültesi</li><li>➤ Mimarlık,Tasarım ve Güzel Sanatlar Fakültesi</li><li>➤ İlahiyat Fakültesi</li><li>➤ Kadirli Sosyal ve Beşeri Bilimler Fakültesi</li></ul>	Mühendislik Fakültesi 5/6/2006 tarihinde 2006/10546 sayılı Bakanlar Kurulu Kararıyla Çukurova Üniversitesi Rektörlüğüne bağlı olarak kurulmuş olup, 5662 sayılı Kanun’un 84. Ek Maddesi (a) fıkrasıyla adı ve bağlantısı değiştirilerek Mühendislik Fakültesi OKÜ’ye bağlanmış ve aynı yasayla Fen-Edebiyat Fakültesi ve İktisadî ve İdarî Bilimler Fakültesi, 2011/2605 sayılı Bakanlar Kurulu Kararı ile Mimarlık,Tasarım ve Güzel Sanatlar Fakültesi, 05/12/2012 tarih ve 28488 sayılı Resmi Gazete’de yayımlanan 2012/3961 sayılı Bakanlar Kurulu Kararı ile İlahiyat Fakültesi, 08/04/2016 tarih ve 29678 sayılı Resmi Gazete’de yayımlanan 2016/8700 sayılı Bakanlar Kurulu Kararı ile Kadirli Sosyal ve Beşeri Bilimler Fakültesi kurulmuştur.



Resim 12: İİBF Arka Bahçe

Tablo 14: Osmaniye Korkut Ata Üniversitesi Birimlerinin Kuruluşunun Yasal Dayanakları

OSMANİYE KORKUT ATA ÜNİVERSİTESİ	
<b><u>Enstitüler</u></b> ➤ Fen Bilimleri Enstitüsü ➤ Sosyal Bilimler Enstitüsü	29/05/2007 tarih ve 26536 sayılı Resmi Gazete’de yayımlanarak yürürlüğe giren 5662 sayılı Kanun’un Ek 84. Maddesi (c) fıkrasına göre Rektörlüğe bağlı olarak Sosyal Bilimler Enstitüsü ile Fen Bilimleri Enstitüsü kurulmuştur.
<b><u>Rektörlüğe Bağlı Bölümler</u></b> ➤ Atatürk İlkeleri ve İnkılâp Tarihi Bölümü ➤ Beden Eğitimi ve Spor Bölümü ➤ Güzel Sanatlar Bölümü ➤ Türk Dili Bölümü ➤ Yabancı Diller Bölümü ➤ Enformatik Bölümü	Osmaniye Korkut Ata Üniversitesi Rektörlüğü’nün 10/01/2008 tarih ve 15 sayılı yazısıyla Yükseköğretim Kurulu Başkanlığı’na yaptığı teklif üzerine, Yükseköğretim Genel Kurulunun 14/02/2008 tarihli kararıyla Rektörlüğe bağlı altı bölüm kurulmuştur.
<b><u>Yüksekokullar</u></b> Beden Eğitimi ve Spor Yüksek Okulu	Beden Eğitimi ve Spor Yüksekokulu, 06/12/2017 tarihinde Resmi Gazete’de yayımlanan 30262 sayılı Bakanlar Kurulu Kararı ile kurulmuştur.
Kadirli Uygulamalı Bilimler Yüksekokulu	Kadirli Uygulamalı Bilimler Yüksekokulu; 31/05/2013 tarih ve 28663 sayılı Resmi Gazetede yayımlanan 2013/4716 sayılı Bakanlar Kurulu Kararı ile kurulmuştur.
Sağlık Yüksekokulu	Sağlık Yüksekokulu ise 28/04/2013 tarih ve 28628 Sayılı Resmi Gazete yayımlanan 2013/4459 sayılı Bakanlar Kurulu Kararı ile kurulmuştur.
Yabancı Diller Yüksekokulu	Yüksekokulumuz 10/01/2012 tarih ve 28169 sayılı Resmi Gazetede yayımlanan 2011/2605 sayılı Bakanlar Kurulu Kararı ile kurulmuştur.
<b><u>Meslek Yüksekokulları</u></b> Osmaniye Meslek Yüksekokulu	Milli Eğitim Bakanlığının 16.07.1976 tarih ve 320/4054 sayılı yazısıyla Milli Eğitim Bakanlığına bağlı olarak kurulan Osmaniye Meslek Yüksekokulu, 20/07/1981 tarih ve 2547 sayılı Kanunla Çukurova Üniversitesine bağlanmış, 29 Mayıs 2007 tarih ve 26536 sayılı Resmi Gazete’de yayımlanarak yürürlüğe giren 5662 sayılı Kanunun Ek 84. maddesinin (b) fıkrasıyla OKÜ’ye bağlanmıştır.
Kadirli Meslek Yüksekokulu	Yükseköğretim Kurulunun 14/12/1997 tarih ve 2648 sayılı Kararı ile Çukurova Üniversitesine bağlı olarak kurulan Kadirli Meslek Yüksekokulu, 29 Mayıs 2007 tarih ve 26536 sayılı Resmi Gazete’de yayımlanarak yürürlüğe giren 5662 sayılı Kanunun Ek 84. maddesinin (b) fıkrasıyla OKÜ’ye bağlanmıştır.

**Tablo 14: Osmaniye Korkut Ata Üniversitesi Birimlerinin Kuruluşunun Yasal Dayanakları**

OSMANİYE KORKUT ATA ÜNİVERSİTESİ	
Bahçe MeslekYüksekokulu	Yükseköğretim Genel Kurulunun 2547 sayılı Yükseköğretim Kanununun 2880 sayılı Kanunla değişik 7/d-2 bendi uyarınca aldığı 07/07/2000 tarihli kararıyla Kahramanmaraş Sütçü İmam Üniversitesine bağlı olarak kurulan Bahçe Meslek Yüksekokulu, 29 Mayıs 2007 tarih ve 26536 sayılı Resmi Gazete’de yayımlanarak yürürlüğe giren 5662 sayılı Kanunun Ek 84.maddesi (b) fıkrasıyla OKÜ’ye bağlanmıştır.
Düziçi Meslek Yüksekokulu	Yükseköğretim Genel Kurulunun 2547 sayılı Yükseköğretim Kanununun 2880 sayılı Kanunla değişik 7/d-2 bendi uyarınca aldığı 07/07/2000 tarihli kararıyla Kahramanmaraş Sütçü İmam Üniversitesine bağlı olarak kurulan Düziçi Meslek Yüksekokulu, 29 Mayıs 2007 tarih ve 26536 sayılı Resmi Gazete’de yayımlanarak yürürlüğe giren 5662 sayılı Kanunun Ek 84. maddesi (b) fıkrasıyla OKÜ’ye bağlanmıştır.
Erzin Meslek Yüksekokulu	OKÜ Rektörlüğü’nün 05.12.2007 tarihinde Yüksek Öğretim Kurumu’na B.30.2.OKA.0.70.71.00/132 sayılıteklifi ile 2547 sayılı Kanununun 2880 sayılı Kanunla değişik 7/d-2 maddesi uyarınca, Yüksek Öğretim Kurulu Başkanlığı’nın 03/03/2008 tarih ve B.30.0.EÖB.0.00.00.03-06.02-746 sayılı kararıyla ile kurulmuştur.

**Resim 13: Osmaniye Meslek Yüksekokulu**

OSMANIYE KORKUT ATA ÜNİVERSİTESİ ÖRGÜT YAPISI

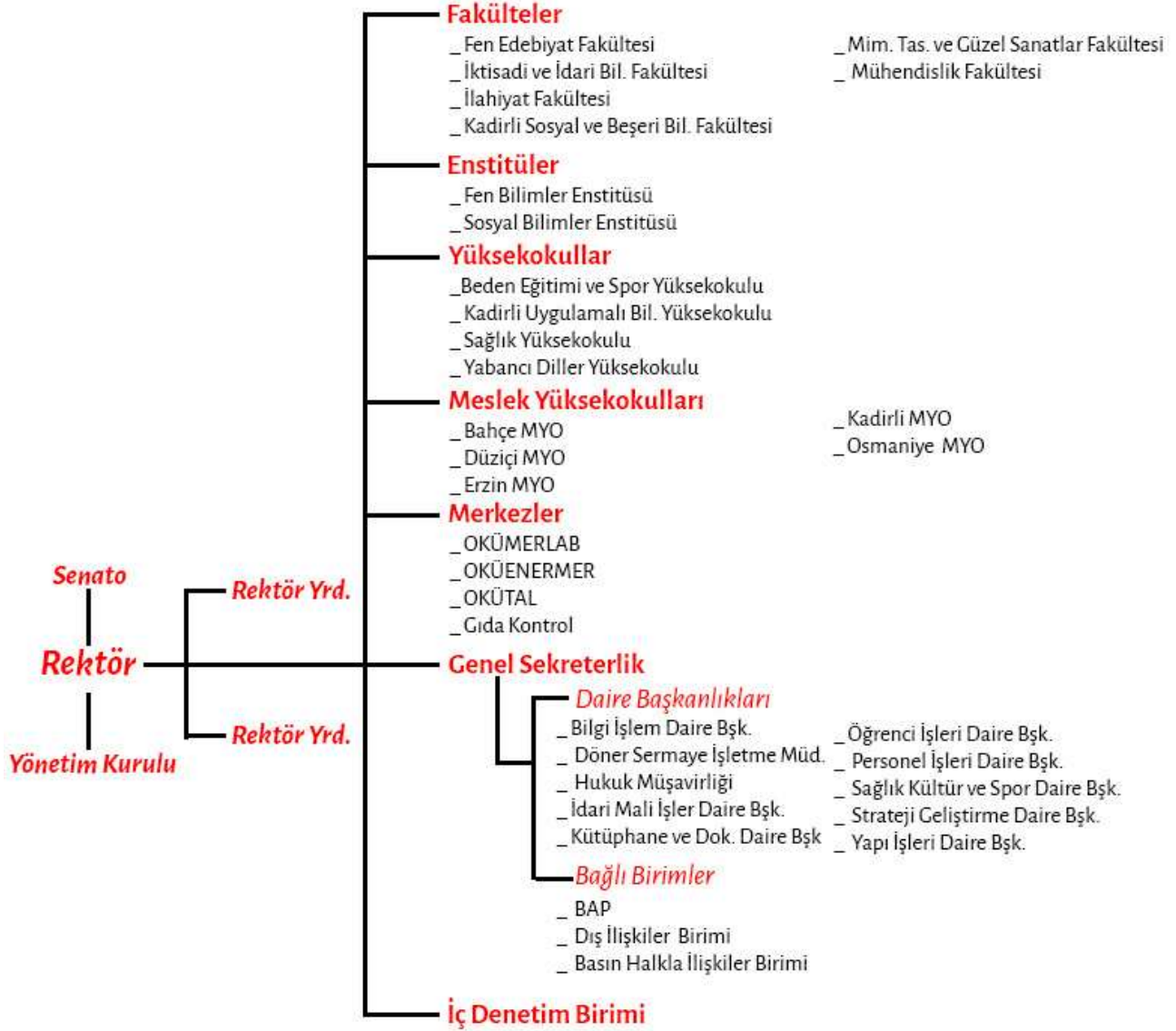

Şekil 1: Teşkilat Şeması

## 2.1. Akademik Birimler

Osmaniye Korkut Ata Üniversitesi; gerek öz kültürünü gerekse evrensel kültürü analiz edebilecek ve bunlara saygı duyacak, geleceğini düşünürken geçmişini de yitirmeden her ikisi arasında bir köprü oluşturabilecek, Türkiye Cumhuriyeti'nin ilelebet muhafazası için Atatürk ilke ve inkılâplarına bağlı, ülkesinin bölünmez bütünlüğünü savunan demokrat ve laik düşünceli, yüksek ahlaki kişisel ve bilimsel değerlere sahip, bilimin sadece bilim için değil bilimin günümüz toplum ihtiyaçlarını ve sürekliliğini sağlayabilecek, sürdürülebilir kalkınma planlarımızın hazırlanmasına katkıda bulunabilecek ve bunların uygulama alanlarına aktarılabilmesinde aktif bir rol oynayacak, çeşitli araştırma ve geliştirme faaliyetlerini sağlayabilecek çeşitli sektörlerde de faal olarak hizmet verebilecek nitelikte aranan insanlar yetiştirmek üzere eğitim ve öğretimini sürdürmektedir. Osmaniye Korkut Ata Üniversitesi'nde önlisans, yüksekokul, lisans, lisansüstü ve doktora eğitimi verilmekte olup tüm programlarda eğitim-öğretim dili Türkçe'dir. İsteğe bağlı olarak da yabancı dilde hazırlık eğitimi verilmektedir.

### Fen Edebiyat Fakültesi

Osmaniye Korkut Ata Üniversitesi Fen Edebiyat Fakültesi, 2009-2010 eğitim-öğretim yılında Fizik, Kimya, Biyoloji bölümlerine ilk defa öğrenci olarak eğitim öğretim hayatına başlamıştır. Fen Edebiyat Fakültesi, daha sonra sırasıyla 2011-2012 eğitim öğretim yılında Türk Dili ve Edebiyatı Bölümüne, 2014-2015 eğitim-öğretim yılında ise Arkeoloji ve Tarih bölümlerine öğrenci olarak genişlemesini sürdürmüştür. Hâlihazırda mevcut olan Fizik, Kimya, Biyoloji, Türk Dili ve Edebiyatı, Arkeoloji ve Tarih Bölümlerinde öğrenci bulunmakta olup İngiliz Dili ve Edebiyatı ile Matematik ve Psikoloji Bölümlerine 2018-2019 yılında öğrenci alınması planlanmaktadır. Bu bölümlerin dışında Doğu Dilleri Bölümü, Antropoloji ve İstatistik Bölümü olmak üzere 3 bölümün daha önümüzdeki yıllarda kurulması hedeflenmiştir.



Resim 14: Fen Edebiyat Fakültesi

### **Mühendislik Fakültesi**

Osmaniye Korkut Ata Üniversitesi Mühendislik Fakültesi, 2009-2010 eğitim-öğretim yılında Enerji Sistemleri Mühendisliği Bölümüne normal ve ikinci öğretim olarak öğrenci almaya başlamıştır. Mühendislik Fakültesi, 2010-2011 eğitim-öğretim yılında Gıda Mühendisliği Bölümüne, 2011-2012 eğitim-öğretim yılında da, İnşaat, Makine, Elektrik-Elektronik Mühendisliği Bölümlerine, 2012-2013 eğitim-öğretim yılında Kimya Mühendisliği Bölümüne, 2016-2017 eğitim-öğretim yılında ise Harita Mühendisliği Bölümüne öğrenci almaya başlamıştır. İmalat, Bilgisayar ile Metalurji ve Malzeme Mühendisliği bölümlerine öğrenci alabilmek için yoğun bir faaliyet sürdüren Mühendislik Fakültesi, bu kapsamda gerekli altyapı hazırlıklarını büyük ölçüde tamamlama gayretinde olup, 2017-2018 eğitim-öğretim yılı için öğrenci alımı çalışmalarına devam etmektedir.

### **İktisadi ve İdari Bilimler Fakültesi**

Osmaniye Korkut Ata Üniversitesi İktisadi ve İdari Bilimler Fakültesi, 2009-2010 eğitim-öğretim yılında İşletme Bölümünün normal ve ikinci öğretim programlarına öğrenci almaya başlamıştır. 2011-2012 eğitim-öğretim yılında Yönetim Bilişim Sistemleri Bölümünün normal ve ikinci öğretim programlarına, 2013-2014 eğitim-öğretim yılında ise İktisat Bölümü normal öğretim programına öğrencilerini kabul etmiştir. 2014-2015 eğitim-öğretim yılında Siyaset Bilimi ve Kamu Yönetimi, 2015-2016 yılında da Uluslararası Ticaret ve Lojistik bölümleri normal ve ikinci öğretim programlarına ilk öğrencilerini almıştır. Diğer bölümlere öğrenci alabilmek için yoğun bir faaliyet sürdüren İktisadi ve İdari Bilimler Fakültesi, gerekli altyapı hazırlıklarını büyük ölçüde tamamlamış durumdadır. Bunlara ilave olarak Uluslararası İlişkiler, Ekonometri ve Mâlîye Bölümlerine öğrenci alımı için planlama çalışmaları devam etmektedir.

### **Mimarlık, Tasarım ve Güzel Sanatlar Fakültesi**

Osmaniye Korkut Ata Üniversitesi Mimarlık, Tasarım ve Güzel Sanatlar Fakültesi 16.12.2011 tarihinde kurulmuştur. Bünyesinde Mimarlık, İç Mimarlık ve Çevre Tasarımı, Şehir Bölge Planlama, Endüstri Ürünleri Tasarımı, Grafik Tasarımı, Müzik, Resim, Seramik ve Geleneksel Türk Sanatları Bölümleri bulunmaktadır. Mimarlık, Tasarım ve Güzel Sanatlar Fakültesi öğrencilerini çağın gereksinimlerine uygun olarak entelektüel bir bakış açısı içerisinde, topluma düzeyli, düzenli bir kültür akışı sağlayan bireyler olarak yetiştirmeyi hedeflemektedir.

### **İlahiyat Fakültesi**

Osmaniye Korkut Ata Üniversitesi İlahiyat Fakültesi, 2015-2016 eğitim-öğretim yılında normal ve ikinci öğretim programlarına öğrencilerini kabul etmiştir. Din Bilimleri alanında eğitim vermek üzere bünyesinde Din Kültürü ve Ahlak Bilgisi Öğretmenliği, Felsefe ve Din Bilimleri, Temel İslami Bilimler, İslam Tarihi ve Sanatları Bölümleri açılmış bulunmaktadır.

### **Kadirli Sosyal ve Beşeri Bilimler Fakültesi**

Osmaniye Korkut Ata Üniversitesi Kadirli Sosyal ve Beşerî Bilimler Fakültesinde; Coğrafya, Felsefe, Bilgi ve Belge Yönetimi bölümleri açılmıştır. Bilgi ve Belge Yönetimi bölümüne 2017-2018 eğitim-öğretim yılında öğrenci alımı yapılmıştır. İktisadi ve İdari Bilimler

alanında; İktisat, İşletme, Siyaset Bilimi ve Kamu Yönetimi ve Uluslararası İlişkiler Bölümleri, Beşeri Bilimler alanında ise; Dilbilim, Felsefe, Halkla İlişkiler ve Reklamcılık, Psikoloji, Sanat Tarihi, Sosyoloji, Tarih ve Türk Dili ve Edebiyatı bölümleri kurulması planlanmaktadır.

### **Fen Bilimleri Enstitüsü**

Mühendislik ve Fen Bilimleri alanlarında uzmanlaşmış personel ihtiyacını karşılamak için evrensel boyutta bilgiye ulaşabilen, bilgi üretebilen ve bunları toplumun yararına sunabilen bireyler yetiştirmeyi hedefleyen Osmaniye Korkut Ata Üniversitesi Fen Bilimleri Enstitüsünde; Makine Mühendisliği Anabilim Dalı tezli ve tezsiz yüksek lisans ve doktora, Enerji Sistemleri Mühendisliği Anabilim Dalı yüksek lisans, Fizik Anabilim Dalı yüksek lisans ve doktora, Kimya Anabilim Dalı yüksek lisans ve doktora, Biyoloji Anabilim Dalı yüksek lisans eğitimi verilmektedir.

Ayrıca, İnşaat Mühendisliği Anabilim Dalında İnönü Üniversitesi ile ortak yüksek lisans ve doktora, Çukurova Üniversitesi ile ortak doktora ve İskenderun Teknik Üniversitesi ile ortak yüksek lisans programları yürütülmektedir. Elektrik Elektronik Mühendisliği Anabilim Dalı, Gıda Mühendisliği Anabilim Dalı, Matematik Anabilim Dalında Sütçü İmam Üniversitesi ile ortak yüksek lisans eğitimi ve Fizik Anabilim Dalında Mustafa Kemal Üniversitesi ile ortak yüksek lisans eğitimi verilmektedir.

Fen Bilimleri Enstitüsü gerek bugünün gerekse geleceğin iş dünyası ihtiyaçlarını göz önünde bulundurarak, eğitim-öğretim programlarını geliştirmekte ve kaliteli eğitim-öğretim için gerekli her türlü koşulları öğrencilerine sunmaktadır.

### **Sosyal Bilimler Enstitüsü**

Osmaniye Korkut Ata Üniversitesi Sosyal Bilimler Enstitüsünde 2009-2010 eğitim-öğretim yılında İşletme Anabilim Dalının altyapısı oluşturmuştur. 2010-2011 eğitim-öğretim yılında İşletme Anabilim Dalı tezli yüksek lisans programına, 2011-2012 eğitim-öğretim yılında da aynı anabilim dalı yüksek lisans tezsiz programına öğrencilerini kabul etmiştir. Ayrıca 2012-2013 eğitim-öğretim yılı için doktora programına öğrenci alımı yapılmıştır. Yönetim ve Bilişim Sistemleri Anabilim Dalında 2013-2014 eğitim-öğretim yılından, Türk Dili ve Edebiyatı Anabilim Dalında 2014-2015 eğitim-öğretim yılından, İktisat Anabilim Dalında ise 2015-2016 eğitim-öğretim yılından itibaren lisansüstü eğitim verilmeye başlanmıştır. Diğer Anabilim Dallarının akademik altyapılarının da hazırlık çalışmaları devam etmektedir. Enstitümüz; öğrencilerine Osmaniye Korkut Ata Üniversitesi'nin şirin ve sıcak yerleşke ortamında genç, dinamik ve güçlü akademik kadrosu ile nitelikli araştırma ve çalışma ortamı sunmakta ve geleceğin başarılı akademisyenlerini ve iş hayatının her alanında hâlihazırda önemli sorumluluklar almış ve alacak insan kaynağını yetiştirmeye ve geliştirmeye çalışmaktadır.

### **Yabancı Diller Yüksekokulu**

Osmaniye Korkut Ata Üniversitesi Yabancı Diller Yüksekokulu 2013-2014 eğitim-öğretim yılından itibaren yabancı dil eğitimi vermeye başlamıştır. Yabancı Diller Yüksekokulu; hazırlık eğitimi programlarında, hazırlık sınıfı bulunan bir programa kaydını yaptıran, ancak

yabancı dil yeterlilik sınavında başarısız olan öğrencilere gerek akademik çalışmaları boyunca, gerekse iş hayatı ve sosyal çevrelerde yabancı dili etkin bir şekilde kullanabilmeleri için gereksinim duyabilecekleri bilgi, beceri ve özgüveni kazandırmak amacıyla lisans programı öncesinde bir yarıyıl veya bir yıllık yabancı dil eğitim hizmeti sunmaktadır.

### **Kadirli Uygulamalı Bilimler Yüksekokulu**

Osmaniye Korkut Ata Üniversitesi Kadirli Uygulamalı Bilimler Yüksekokulu bünyesinde Bankacılık ve Sigortacılık, Gastronomi ve Mutfak Sanatları, Spor Yönetimi, Turizm İşletmeciliği ve Otelcilik, Gıda Teknolojisi ve Organik Tarım İşletmeciliği Bölümleri kurulmuş olup 2014-2015, 2016-2017 eğitim öğretim yılında Gıda Teknolojisi ve Organik Tarım İşletmeciliği Bölümlerine öğrenci alımı gerçekleştirilmiştir. Diğer bölümlerde akademik altyapı çalışmaları devam etmektedir.

### **Sağlık Yüksekokulu**

Osmaniye Korkut Ata Üniversitesi Sağlık Yüksekokulu bünyesinde Sağlık Yönetimi, Hemşirelik, Ebelik, Fizyoterapi ve Rehabilitasyon ile Beslenme ve Diyetetik Bölümü kurulmuştur. Hemşirelik Bölümüne 2016-2017 eğitim-öğretim yılında öğrenci alımı gerçekleştirilmiştir. Diğer bölümlerimizde akademik altyapı çalışmaları devam etmektedir.

### **Osmaniye Meslek Yüksekokulu**

Osmaniye Korkut Ata Üniversitesi Osmaniye Meslek Yüksekokulu 40 yıllık geçmişiyle, her türlü gereksinime yanıt verecek şekilde hazırlanmış, derslik, atölye ve laboratuvar bakımından donanımlı fizikî altyapıya, güçlü ve tecrübeli akademik yapıya sahiptir. Osmaniye Meslek Yüksekokulunda; Yönetim ve Organizasyon Bölümü, Muhasebe ve Vergi Bölümü, Ulaştırma Hizmetleri Bölümü, Elektrik ve Enerji Bölümü, Bilgisayar Teknolojileri Bölümü, Çocuk Bakımı ve Gençlik Hizmetleri Bölümü, Çevre Koruma Teknolojileri Bölümü, Elektronik ve Otomasyon Bölümü, Mimarlık ve Şehir Planlama Bölümü, Motorlu Araçlar ve Ulaştırma Teknolojileri Bölümü, Makine ve Metal Teknolojisi Bölümü, El Sanatları Bölümü, İnşaat Bölümü, Tekstil, Giyim, Ayakkabı ve Deri Bölümü, Sağlık Bakım Hizmetleri Bölümü ve Yabancı Diller ve Kültürler Bölümü olmak üzere toplam 16 (onaltı) bölümde eğitim-öğretim hizmeti sunulmaktadır.

### **Kadirli Meslek Yüksekokulu**

Osmaniye Korkut Ata Üniversitesi Kadirli Meslek Yüksekokulu iş dünyasının gereksinim duyduğu teknik ve idari konularda ara eleman ihtiyacına katkıda bulunmaya çalışmaktadır. Kadirli Meslek Yüksekokulunda; Muhasebe ve Vergi, Pazarlama ve Reklamcılık, Bilgisayar Teknolojileri, Elektronik ve Otomasyon ile Elektrik ve Enerji Bölümleri olmak üzere 5 bölümde eğitim-öğretim hayatı devam etmektedir.

### **Bahçe Meslek Yüksekokulu**

Osmaniye Korkut Ata Üniversitesi Bahçe Meslek Yüksekokulu, kalifiye ara eleman yetiştirme amacına yönelik eğitim-öğretim yapan iki yıllık yükseköğretim kurumudur. Bilgisayar Teknolojileri, Kimya ve Kimyasal İşleme Teknolojileri, Gıda İşleme, Yönetim ve Organizasyon, Muhasebe ve Vergi Uygulamaları ile Dış Ticaret Bölümü olmak üzere altı



bölümde eğitim hizmeti sunmaktadır. Bahçe Meslek Yüksekokulu, Türkiye'nin teknik ve idari konularda ara eleman ihtiyacına katkıda bulunmaya çalışmaktadır.

### **Düziçi Meslek Yüksekokulu**

Osmaniye Korkut Ata Üniversitesi Düziçi Meslek Yüksekokulu, iş dünyasının gereksinim duyduğu teknik ve idari konularda ara eleman ihtiyacına katkıda bulunmaya çalışmaktadır. Bilgisayar Teknolojileri ve Programlama, Yönetim ve Organizasyon, Muhasebe ve Vergi Uygulamaları, Mülkiyet Koruma ve Güvenlik Bölümleri olmak üzere 4 bölümde eğitim-öğretim hayatına devam etmektedir. Ayrıca Toptan ve Perakende Satış Bölümü ile Ulaştırma Hizmetleri Bölümüne öğrenci alımı yapılması için çalışmalar devam etmektedir.



**Resim 15: Meslek Yüksekokulları**

## **2.2. İdari Birimler**

### **Genel Sekreter**

Genel Sekreter, idari hizmetin başı olup Rektöre karşı sorumludur. İdari teşkilatta bulunan birimlerin verimli, düzenli ve uyumlu bir şekilde çalışmasını sağlar. Genel Sekreterlik, ilgili kurul kararlarını Üniversiteye bağlı birimlere gönderir. İdari personelin görevlendirilmesinde Rektör'e öneride bulunur. Basın Halkla İlişkiler Birimi işlerini yürütür. Rektörlüğün yazışmalarını gerçekleştirir ve protokol, ziyaret ve tören işlerini yürütmektedir.

### **Bilgi İşlem Daire Başkanlığı**

Bilgi İşlem Daire Başkanlığının görevi; Üniversitemizin ihtiyaç duyacağı bilişim hizmetlerini tespit etmek, araştırmak, planlamak ve gerçekleştirmektir. Bununla birlikte Rektörlüğe bağlı tüm birimlerde kullanılan bilgisayar, sunucu ve network cihazlarının teknik servis ve bakım hizmetlerini sağlamak, ulusal ve uluslararası akademik ağların tüm birimlere ulaşması ve sağlıklı çalışması için gerekli teknik işlemleri yürütmek, Üniversitemize bağlı tüm birimlere bilişim konusunda rehberlik etmek, teknik şartname ve diğer hazırlıklarda destek sağlamaktır.

### **Yapı İşleri Teknik Daire Başkanlığı**

Yapı İşleri Teknik Daire Başkanlığı, bina ve tesislerin projelerini yapmak, ihale dosyalarını hazırlamak, yapı ve onarımlarla ilgili ihaleleri yürütmek, inşaatları kontrol etmek ve teslim almak, bakım ve onarım işlerini yapmak, kalorifer, kazan dairesi, soğuk oda, jeneratör, havalandırma sistemleri ile telefon santrali, çevre düzenleme ve araç işletme, asansör bakım ve onarımı gibi benzer işleri yürütmektedir.

### **Personel Daire Başkanlığı**

Personel Daire Başkanlığı, Üniversitenin insan kaynakları planlaması ve personel politikasıyla ilgili çalışmalar yapmak, personel sisteminin geliştirilmesiyle ilgili önerilerde bulunmak, üniversite personelinin atama, özlük ve emeklilik işlemlerini yapmak, idari personelin hizmet öncesi ve hizmet içi eğitim programlarını düzenlemek ve uygulamaktadır.

### **Sağlık, Kültür ve Spor Daire Başkanlığı**

Sağlık, Kültür ve Spor Daire Başkanlığı, öğrencilerin barınma, beslenme ve benzeri ihtiyaçlarını karşılamak, öğrencilerin ve personelin, kültürel ve sosyal ihtiyaçlarını karşılayacak faaliyetleri düzenlemek, sosyal, kültürel ve sportif faaliyetlerle üniversite öğrencilerinin moral ve kişilik gelişmesini desteklemek, toplum bilincinin oluşmasını sağlamak, boş zamanlarını değerlendirmelerini ve dinlenmelerini sağlamak, akademik gelişmelerine katkıda bulunmak üzere oluşturulacak öğrenci kulüplerinin kuruluş ve işleyişine ilişkin usul ve esasları düzenlemek ve benzeri görevleri yürütmektedir.

### **Öğrenci İşleri Daire Başkanlığı**

Öğrenci İşleri Daire Başkanlığı, tüm öğrencilerin kayıt kabulü, transkript, öğrenci belgesi, askerlik durum belgesi, onur ve yüksek onur belgeleri, diploma, çift anadal diploması, diploma eki, yandal sertifikası, tüm resmi yazışmalar gibi öğrencilerin ders durumları ile ilgili tüm işleri yürütmektedir. Üniversitemiz öğrencilerine kaliteli ve hızlı hizmet vermek için 2007 yılından itibaren tüm işlemler Öğrenci Bilgi Sistemi sayesinde bilgisayar ortamında gerçekleştirilmektedir. Verilerin ÖBS’de tutulması sunulan hizmet kalitesini artırmaktadır.



Resim 16: Rektörümüz Öğrencilerle

### **Kütüphane ve Dokümantasyon Daire Başkanlığı**

Kütüphane ve Dokümantasyon Daire Başkanlığı, Üniversitemizin eğitim-öğretim ve bilimsel faaliyetlerine yardımcı olmak amacıyla; her türlü bilimsel materyali sağlamak, düzenlemek ve hizmete sunmak üzere kurulmuş bir birimdir. Bu amacı gerçekleştirmek üzere; gereken her türlü bilgi ve belgeyi sağlar, sağlanan bilgi ve belgeleri bütün araştırmacıların ve öğrencilerin kullanımına sunulacak şekilde düzenler ve bilgi kaynaklarından en iyi şekilde faydalanmayı sağlamak amacıyla her düzeydeki kullanıcıya kurum içinde ve dışında hizmet verir.



Resim 17: OKÜ Kütüphane

### **İdari ve Mali İşler Daire Başkanlığı**

İdari ve Mali İşler Daire Başkanlığı, Üniversite için gerekli olan araç, gereç ve malzemenin temini ile ilgili hizmetleri yürütmek, temizlik, aydınlatma, ısıtma, bakım ve onarım, basım ve grafik işleri ile evrak, yazı, teksir hizmetlerini yerine getirmek, sivil savunma, güvenlik ve çevre kontrolü işlerini gerçekleştirmektedir.

### **Strateji Geliştirme Daire Başkanlığı**

Strateji Geliştirme Daire Başkanlığı, idarenin stratejik plan ve performans programının hazırlanmasını koordine etmek ve sonuçlarının konsolide edilmesi çalışmalarını yürütmek, izleyen iki yılın bütçe tahminlerini de içeren idare bütçesini stratejik plan ve yıllık performans programına uygun olarak hazırlamak, izlemek ve değerlendirmek, ayrıntılı harcama programı hazırlamak ve ilgili birimlere göndermek, bütçe kayıtlarını tutmak, bütçe kesin hesabı ile mali istatistikleri hazırlamak, idare gelirlerini tahakkuk ettirmek, gelir ve alacaklarının takip ve tahsil işlemlerini yürütmek, muhasebe hizmetlerini yürütmek, idarenin faaliyet raporunu hazırlamak, taşınır ve taşınmaz mallara ilişkin icmal cetvellerini düzenlemek, idarenin yatırım programının hazırlanmasını koordine etmek, üst yöneticilere bilgi sunmak ve danışmanlık yapmak, ön mali kontrol faaliyeti yürütmek, iç kontrol sisteminin kurulması, standartların uygulanması ve geliştirilmesi konularında çalışmalar yapmaktadır.

## Hukuk Müşavirliği

Üniversitenin öğrenciler, diğer kişi ve kurumlarla olan anlaşmazlık ve uyuşmazlıklarında adli ve idari mercilerde üniversitenin haklarını savunmak, üniversitenin tasarruflarının yürürlükteki kanunlara uygun olarak icrasında idareye yardımcı olmaktadır.

## Döner Sermaye

Resmi Gazete’de yayımlanan 07.09.2008 tarih ve 26990 sayılı Osmaniye Korkut Ata Üniversitesi Döner Sermaye İşletmesi Yönetmeliği uyarınca, Üniversitemiz Yönetim Kurulunun 24.12.2009 tarih ve 2009/14/2 sayılı kararı ile Döner Sermaye İşletme Müdürlüğü faaliyetine başlamıştır. Döner Sermaye İşletme Müdürlüğü’nün faaliyet alanına giren iş ve hizmetler; Yükseköğretim kurumları dışındaki kamu kurum ve kuruluşları ile gerçek ve tüzel kişiler tarafından istenilecek bilimsel görüş, proje, araştırma ve benzeri hizmetlerde bulunmak, kurslar ve hizmet içi eğitim programları hazırlamak ve uygulamak, bilimsel sonuçların uygulanmasını sağlamak, her türlü danışmanlık, analiz, sentez, bakım onarım, iş değerlendirmesi ve organizasyonu yapmak, deneysel kuramsal raporlar ve bunlarla ilgili görüş ve öneriler sunmak, işletme hesapları ve fizibilite raporları hazırlamak, ihtisas laboratuvarları, araştırma merkezleri, atölye, arazi ve benzeri hizmet birimlerinde yapılacak tetkik, analiz, deney, bakım onarım, basım-yayım hizmetleri ve üretim ile ilgili iş ve hizmetleri yapmak, faaliyet alanları ile sınırlı olmak üzere mal ve hizmet üretiminde bulunmak, elde edilen ürünlerin değerlendirilmesini, tanıtılmasını ve pazarlamasını yapmaktır.

## 3. Bilgi ve Teknolojik Kaynaklar

### 3.1. Yazılım ve Bilgisayarlar

Osmaniye Korkut Ata Üniversitesi’nde başta kablolu ve kablosuz ağ cihazları ile sunucular olmak üzere tüm bilişim hizmetleri alanında Bilgi İşlem Daire Başkanlığı hizmet vermektedir.



Resim 18: Bilgisayar Laboratuvarı

Osmaniye Korkut Ata Üniversitesi’nin ağ altyapısı kuruluşundan itibaren, 2 Mbps olarak fiber hat üzerinden Çukurova Üniversitesi’ne bağlı bir şekilde hizmet sunmuştur. Türk Telekom ve ULAKNET ile yapılan anlaşmalar neticesinde, 16 Mart 2009 tarihi itibarıyla Metro Ethernet

yapısına geçilmiştir. Böylece hem 10 Mbps’lik bir bağlantı ile internet daha verimli bir şekilde kullanılmaya başlanmış, hem de internet omurgası Çukurova Üniversitesi’nden ayrılmıştır. 2010 yılında 10 Mbps olan bağlantı hızı 2017 yılı sonu itibarıyla 400 Mbps’a yükseltilmiştir. Yerleşkede Layer 2 ve Layer 3 çalışan 3 adet ana dağıtım cihazı bulunmaktadır. Ana dağıtım cihazlarından sonra birimlere ağ çıkışı sağlayan Layer 2 ya da Layer 3 olarak çalışan 150 adet anahtar cihaz bulunmaktadır. TÜBİTAK-ULAKNET ile yapılan görüşmeler neticesinde Üniversitemizin internet çıkış hızı Kasım 2017’de 400 Mbps’ye çıkarılmıştır. Bu çalışmayla Üniversitemizin bilişim ağı son üç yıl içerisinde beş kat büyümüştür. Hizmet kalitesinin artırılması için çalışmalara devam edilmektedir. Merkez Yerleşkeye ait omurga ağ altyapısını gösteren şema Şekil 2’de verilmiştir.

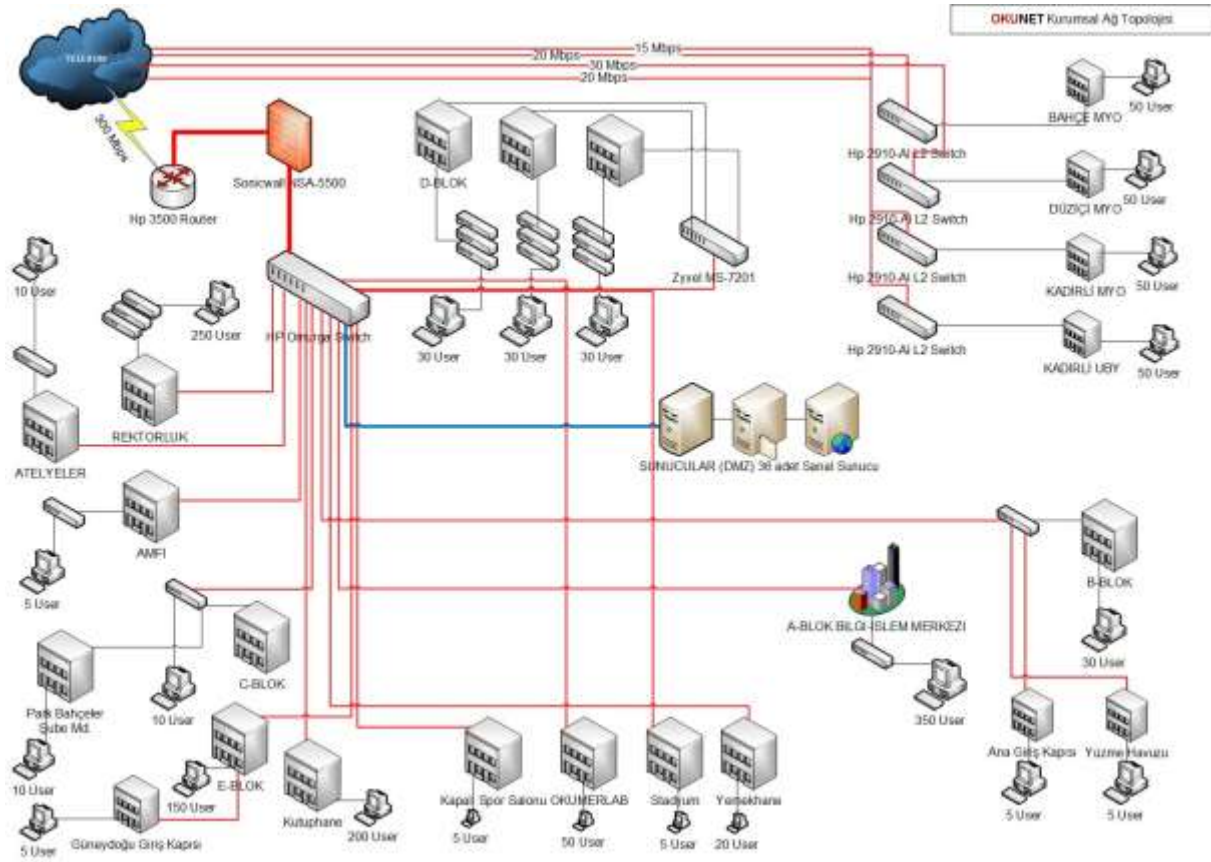

Şekil 2: Osmaniye Korkut Ata Üniversitesi Ağ Planı

Bağlı Meslek Yüksekokulu yerleşkelerimiz 2010 yılı içerisinde Merkez Yerleşkeye fiber optik bağlantıyla dâhil olmuştur. Böylece tüm birimler ana omurgamızdan internete çıkar duruma gelmiştir. Bağlantı hızı Bahçe ve Kadiri Meslek Yüksekokullarımızda 20 Mbps; Düziçi Meslek Yüksekokulunda ise 30 Mbps; Kadiri Uygulamalı Bilimler Yüksekokulunda 15 Mbps’dir.

### Osmaniye Korkut Ata Üniversitesi Kullanım İstatistikleri



Şekil 3: Yerleşkelere Ait Ağ Kullanım İstatistikleri

Merkez Yerleşkede yer alan sistem odasında Hp 3500 serisi yönlendirici ile TT santrali (CTT) arasında 400 Mbps ATM bağlantısı bulunmakta ve TT santralinden Osmaniye Türk Telekom İl Müdürlüğü'ne (OTT) STM-1 bağlantı gerçekleştirilmektedir. Sistem Odası ile TT Mehmet Akif Santrali arasındaki bağlantı 4 damarlı single mode fiber optik kablo (SMFO) ile sağlanmaktadır.

Ayrıca Osmaniye Korkut Ata Üniversitesi uluslararası kablosuz ağ topluluğu olan Eduroam ağına dâhil olmuştur. Bugün yerleşkelerimizdeki toplam 236 adet erişim noktası üzerinden Eduroam sinyalleri yayılmaya devam etmektedir.

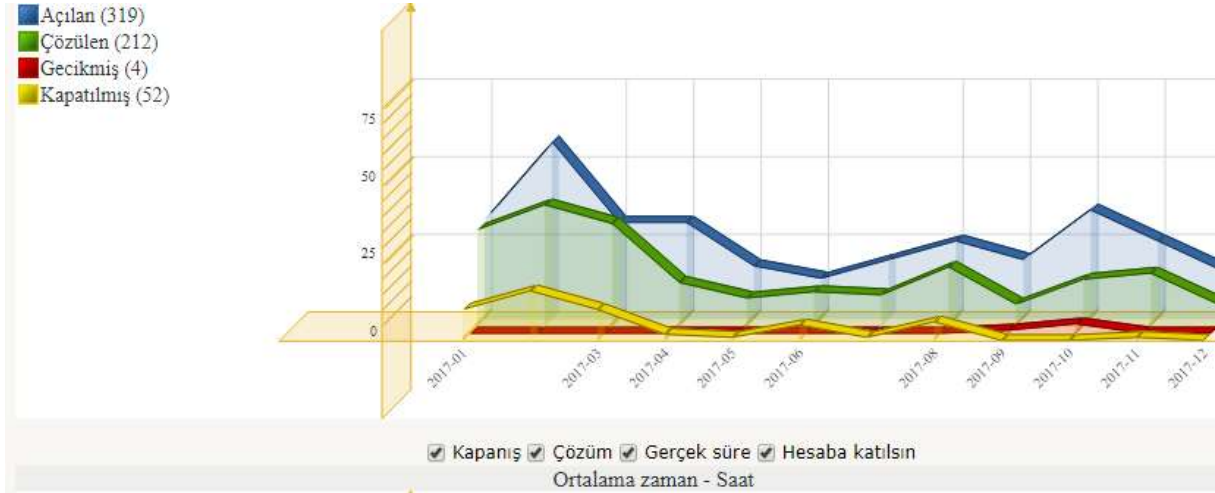

Şekil 4: Arıza Destek Talepleri

Osmaniye Korkut Ata Üniversitesi internet altyapısında Merkez Yerleşkedeki ana sistem odamızda kurulu bulunan Palo Alto firewall aygıtı kullanılmakta ve böylece ağ ve iletişim güvenliği sağlanmaktadır. Yapılan iyileştirmeler ile Üniversitemiz network ve sunucu alt yapısı faaliyet halindedir. Ana sistem odamızda ve yedekleme merkezimizde yer alan kabinetler içerisinde 8 adet fiziksel sunucu kurulumu yapılmış ve sanallaştırma teknolojileri kullanılarak sanallaştırılmıştır. Böylelikle hem fiziki mekân hem de maddi kaynaklar açısından tasarruf sağlanmıştır. Tüm sistemlerimiz kendi sunucularımız üzerinden hizmet verir hale gelmiştir. Üniversitedeki akademik ve idari personel ile öğrencilerin yararlandığı belli başlı servisler Tablo15'te verilmiştir.



Resim 19: Çalışma Alanı

**Tablo 15: Osmaniye Korkut Ata Üniversitesinin Yararlandığı Bilişim Hizmetleri**

Adı	Dns Adı	İşlevi	Servisleri
Web Sunucular Web Server1 Web Server2 Web Server3 Web Server4	<a href="http://www.osmaniye.edu.tr">www.osmaniye.edu.tr</a> Diğer Tüm Birimlere Ait Web Sayfaları (İçerik Yönetim Sistemi)	Web Yayını	IIS, Apache, MySQL, SMTP
Mail Sunucular Personel ve Öğrenci Sunucuları	mail.osmaniye.edu.tr	E-Posta	Office365 Platformu
İsim Sunucuları (DNS) Ns1 +Ns2 + Ns3	ns1.osmaniye.edu.tr ns2.osmaniye.edu.tr ns3.osmaniye.edu.tr	DNS	Linux Bind
Kimlik Doğrulama Sunucuları	dc1.osmaniye.edu.tr dc2.osmaniye.edu.tr	Yok	Windows Active Directory
Kütüphane Otomasyonu	library.osmaniye.edu.tr	Kütüphane Katalog	Yordam Kütüphane Otomasyonu
Açık Erişim Sistemi	acikerisim.osmaniye.edu.tr	Açık Erişim ve Arşiv İşleri	Dspace Açık Erişim Sistemi
Öğrenci İşleri Otomasyonu	obs.osmaniye.edu.tr	Öğrenci İşleri	Proliz Öğrenci İşleri Otomasyonu
EBYS Sistemi	ebys.osmaniye.edu.tr	Elektronik Yazışma	CBKSoft Ebys Otomasyonu
Kablosuz Ağ Kontrol Sistemi	okugate.osmaniye.edu.tr	Kablosuz Ağ Trafik Kontrolü	Kablosuz Ağ Kontrol Sistemi
Proxy Erişimi	proxy.osmaniye.edu.tr	Proxy ağ geçidi	Proxy Hizmeti
Uzaktan Eğitim	uzemmoodle.osmaniye.edu.tr uzemconnect.osmaniye.edu.tr	Uzaktan Eğitim	Uzaktan Eğitim Hizmeti
Elektronik Belge ve Doküman Yönetim Sistemi	ebysapp.osmaniye.edu.tr ebysdata.osmaniye.edu.tr	Elektronik Yazışma	EBYS Hizmeti
Akademik Personel Bilgi Sistemi (AKBİS)	akbis.osmaniye.edu.tr	Akademik İstatistik ve Akademik Web	Akademik Bilgi Servisi
Elektronik Anket Yönetim Sistemi	anket.osmaniye.edu.tr	Anket Değerlendirme	Elektronik Anket Yönetim Sistemi
Yabancı Uyruklu Öğrenci Bilgi Sistemi	obs.osmaniye.edu.tr	Öğrenci İşleri	Yabancı Uyruklu Öğrenci Seçme ve Takip Servisleri
Kartlı Geçiş ve Yemekhane Takip Sistemi	okukart.osmaniye.edu.tr	Yemekhane ve Giriş-Çıkış Takibi	Giriş-Çıkış, Araç Takip, Yemekhane Kontrol Servisleri
IP Kamera Sistemi	Local Storage	Güvenlik Takibi	IP Kamera Kayıt ve İzleme Servisi
Dijital Signage	ds.osmaniye.edu.tr	Yerleşke Dijital Yayın	Dijital Yayın Görüntüleme Servisi
Kablosuz Bağlantı Hizmeti	eduroam.osmaniye.edu.tr	Kablosuz İnternet Hizmeti	Kablosuz İnternet Servisleri
Teknik Servis Hizmetleri	destek.osmaniye.edu.tr	Teknik Servis Hizmetleri	Arıza Destek Servisi



### 3.2. Meslek Yüksekokullarının Network Altyapısı

Osmaniye Korkut Ata Üniversitesi Meslek Yüksekokulları 2017 yılı fiber optik kablo mesafe değerleri ve bağlantı hız değerleri Tablo 16’da sunulmuştur.

**Tablo 16: Meslek Yüksek Okullarının Network Alt Yapısı**

	Bağlı Bulunan Telekom Santrali	En Yakın Fiber Mesafesi (m)	Bağlantı Hızı
Düziçi MYO	Osmaniye	2314	30 Mbps
Bahçe MYO	Bahçe	2800	20 Mbps
Kadirli MYO	Kadirli	5300	20 Mbps
Kadirli Uygulamalı Bilimler YO	Kadirli	5800	15 Mbps

Bilgi İşlem Daire Başkanlığı ana sistem odasına en az 15 Mbps fiber bağlantıyla dâhil edilen diğer meslek yüksekokullarımızda Layer3 anahtarlama cihazları kullanılmaktadır.

### 3.3. Teknolojik Kaynaklar

Üniversite bünyesinde öğrenim, akademik ve idari amaçlı kullanılan bilgisayar sayısı toplamı 1513’tür. Üniversitenin gelişimine bağlı olarak bu sayı her geçen gün artmaktadır. Üniversitenin teknolojik kaynaklarına Tablo 17’de yer verilmiştir.

**Tablo 17: Teknolojik Kaynaklar**

Teknolojik Kaynaklar	Adet
Masa üstü bilgisayar sayısı	1292
Taşınabilir bilgisayar sayısı	221
Tablet (PC)	21
Dil Bilgisayarı (Eğitim Amaçlı)	42
Sanal Sunucu Sayısı	46
Fiziki Sunucu Sayısı	14
Yazılımlar	43
KIOSK Tarama Ünitesi	2

### 3.4. Kütüphane Kaynakları

Osmaniye Korkut Ata Üniversitesi Kütüphanesi, Üniversitemizin eğitim-öğretim ve bilimsel faaliyetlerine yardımcı olmak amacıyla; her türlü bilimsel materyali sağlamak, düzenlemek ve hizmete sunmak üzere kurulmuş bir birimdir. Bu amacı gerçekleştirmek için; gereken her türlü bilgi ve belgeyi sağlar, sağlanan bilgi ve belgeleri bütün araştırmacıların ve öğrencilerin kullanımına sunulacak şekilde düzenler ve bilgi kaynaklarından en iyi şekilde faydalanmayı sağlamak amacıyla her düzeydeki kullanıcıya kurum içinde ve dışında hizmet verir. 63421, (MYO’larla birlikte ~69.035) adet basılı kitap, 163.505 elektronik kitap (Abonelik modeli), dergi sayısı (elektronik ortamda-TUBITAK-EKUAL desteği) 23.623 adet, 1.220 konferans bildirisi, 3.341 standart sahibidir. 2018 yılı sonu itibari ile Merkez Kütüphanemizdeki basılı

kitap sayısı hedefimiz 70.000, elektronik kitap sayısı hedefimiz ise 170.000 olarak belirlenmiştir.



**Resim 20: OKÜ Yaşam Merkezi**

Bir kütüphane dermesinde çok çeşitli yayınlar bulunmaktadır. Ayrıca, bilimsel yayınlarda elektronik biçimin oranı gittikçe artmaktadır. Diğer taraftan, hiçbir kütüphanenin kendi başına tüm yayınlara sahip olmasının mümkün olmadığı anlaşılmış, sahip olma yerine “erişim” anlayışı ön plana çıkmıştır. Kütüphaneler satın aldıkları yayın maliyetlerini azaltmak için ortaklaşa girişimin önemini kavramış ve birlikte hareket etmeye çalışmaktadırlar. Osmaniye Korkut Ata Üniversitesi Merkez Kütüphanesi de işbirliği çalışmalarını desteklemektedir. Kurulduğu günden itibaren TUBİTAK-EKUAL ve ANKOS’a (Anadolu Üniversite Kütüphaneleri Konsorsiyumu) üye olmuştur.



**Resim 21: OKÜ Yaşam Merkezi**

Kütüphanemiz aynı zamanda Kütüphanelerarası İşbirliği Takip Sistemi (Kits), Ulusal Toplu katalog (To-kat), TÜBESS üyesidir ve mevcut basılı kaynakları [www.toplukatalog.gov.tr](http://www.toplukatalog.gov.tr) adresinden taranabilmektedir. 2015 yılında hedeflerimiz arasında bulunan TÜBESS (Elektronik Belge Sağlama Hizmetleri) için sözleşme imzalanmış ve ilgili hesap 2015 yılında aktif hale getirilerek hizmet verilmeye başlanmıştır.

**Tablo 18: Kütüphane Kaynakları**

Kütüphane Kaynakları	Adet
Kitap sayısı	69.035
Elektronik yayın sayısı (kitap-Yıllık abonelik)	163.505
Diğerleri (Elektronik Dergi-EKUAL Bağış)	23.623
<b>TOPLAM</b>	<b>256.163</b>



**Resim 22: OKÜ Kütüphane Çalışma Alanları**

**Tablo 19: OKÜ Kütüphane Üye ve Hizmet istatistikleri:**

Kayıtlı kullanıcı	Kayıtlı kullanıcı sayısı	Ödünç verilen materyal			
		Toplam	Kitap	Sürelî yayın	Kitap dışı materyal
Akademik personel	234	698	665		33
İdari personel	269	886	862		24
Öğrenci	6491	20938	15534		5404
Diğer	982	4200	3482		718
<b>Toplam</b>	<b>7976</b>	<b>26722</b>	<b>20543</b>		<b>6179</b>

**Tablo 20: Ödünç Verme Servisi Hizmetleri (Kitap dışı materyaller)**

Kayıtlı kullanıcı	Kayıtlı kullanıcı sayısı	Ödünç verilen materyal			
		Toplam	Grup Çalışma Salonu	Kareler	Tablet PC
<b>Toplam</b>	<b>7976</b>	<b>6179</b>	<b>2444</b>	<b>3735</b>	

2017 yılında kütüphanemizi 339.359 kişi ziyaret etmiştir. İstatistiklere 7/24 salonu dahil edilmemiştir.

### 3.5. Diğer Bilgi ve Teknolojik Kaynaklar

Osmaniye Korkut Ata Üniversitesi'nin sahip olduğu diğer bilgi ve teknolojik kaynaklar Tablo 21'de listelenmiştir.

**Tablo 21: Diğer Bilgi ve Teknolojik Kaynaklar**

Teknolojik Kaynaklar	İdari Amaçlı (Adet)	Eğitim Amaçlı (Adet)	TOPLAM
Projeksiyon	32	202	<b>234</b>
Slâyt Makinesi	-	2	<b>2</b>
Tepegöz	-	8	<b>8</b>
Barkot okuyucu	17	-	<b>17</b>
Yazıcı	333	13	<b>346</b>
Fotokopi Makinesi	47	7	<b>54</b>
Faks	14	1	<b>15</b>
Fotoğraf Makinesi	13	3	<b>16</b>
Kamera	37	-	<b>37</b>
Güvenlik Kamerası	373	-	<b>373</b>
Televizyonlar	42	2	<b>44</b>
Tarayıcılar	36	-	<b>22</b>
Müzik Setleri	3	19	<b>22</b>
Mikroskoplar	-	30	<b>30</b>
DVD Player	1	2	<b>3</b>
Akıllı Tahta	-	2	<b>2</b>
Büro Tipi Buzdolabı	13	3	<b>16</b>
Baskı Makinası	6	4	<b>10</b>
Barkot Yazıcı	15	-	<b>15</b>

#### 4. İnsan Kaynakları

Osmaniye Korkut Ata Üniversitesi'nde görev yapmakta olan akademik ve idari personel hakkında bilgilerin verildiği bu bölümde ilk olarak, kadro ve istihdam şekillerine göre akademik personelin dağılımı ele alınmıştır. Buna göre, Osmaniye Korkut Ata Üniversitesi'nin toplam 691 olan akademik personel kadrosunun 411'inin dolu, 280'inin ise henüz boş olduğu görülmektedir.

##### 4.1. Akademik Personelin Kadro ve İstihdam Şekline Göre Dağılımı

Tablo 22: Akademik Personelin Kadro ve İstihdam Şekline Göre Dağılımı

ÜN VAN	Kadroların Doluluk Oranına Göre			Kadroların İstihdam Şekline Göre	
	Dolu	Boş	Toplam	Tam Zamanlı	Yarı Zamanlı
Profesör	17	25	42	17	-
Doçent	18	50	68	18	-
Yardımcı Doçent	94	50	144	94	-
Öğretim Görevlisi	86	31	117	86	-
Okutman	21	15	36	21	-
Çevirici	-	1	1	-	-
Eğitim-Öğretim Planlamacısı	-	1	1	-	-
Araştırma Görevlisi	171	96	267	171	-
Uzman	4	11	15	4	-
<b>TOPLAM</b>	<b>411</b>	<b>280</b>	<b>691</b>	<b>411</b>	<b>-</b>

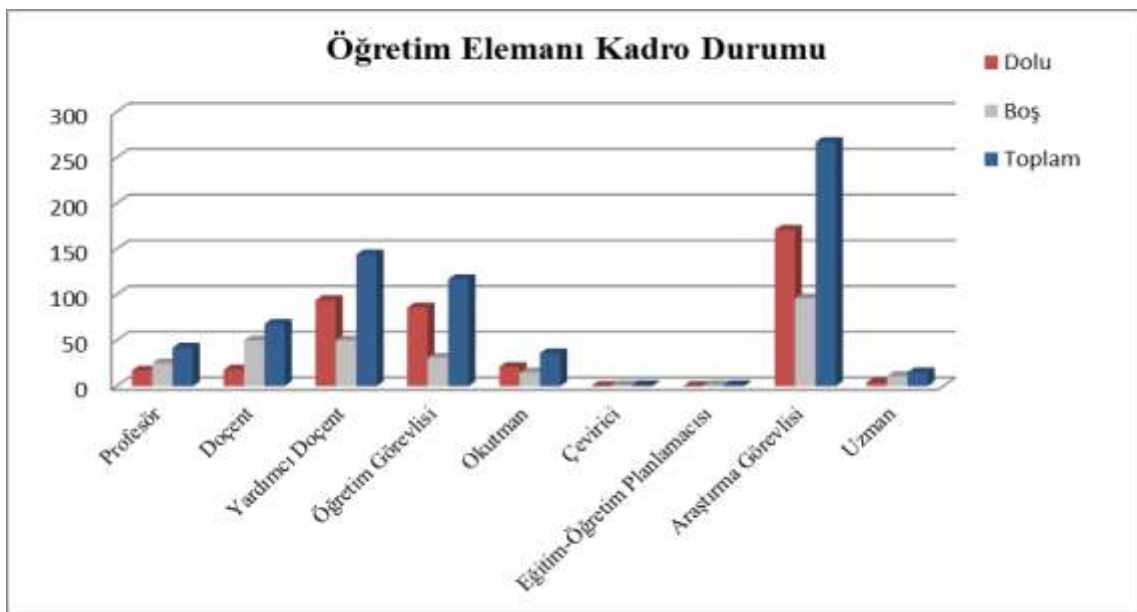

Grafik 2: Öğretim Elemanı Kadro Durumu

#### 4.2. Yabancı Uyruklu Akademik Personel

Osmaniye Korkut Ata Üniversitesi'nde 2547 sayılı Kanunun 34. maddesine göre yabancı uyruklu akademik personel olarak 1 Yardımcı Doçent, 1 Öğretim Görevlisi ve 1 Okutman görev yapmaktadır.

#### 4.3. Akademik Personelin Yurtdışı ve Yurtiçi Görevlendirmeleri

Osmaniye Korkut Ata Üniversitesi'nde 2547 sayılı Yükseköğretim Kanununun 38. ve 39. maddesine göre 2017 yılında 6 profesör, 7 doçent, 18 yardımcı doçent, 4 öğretim görevlisi, 21 araştırma görevlisi ve 2 uzman olmak üzere toplam 58 öğretim elemanı yurtdışında; 22 profesör, 16 doçent, 66 yardımcı doçent, 19 öğretim görevlisi, 66 araştırma görevlisi, 2 uzman olmak ve 5 okutman üzere toplam 196 öğretim elemanı yurtiçinde kongre, konferans, seminer vb. bilimsel toplantılar ile bilim ve meslekleriyle ilgili diğer toplantılara katılmak, araştırma ve inceleme yapmak üzere görevlendirilmişlerdir.

Ayrıca 2547 sayılı kanunun 35. Maddesi gereğince 2017 yılı içerisinde 15 adet araştırma görevlisi daha başka üniversitelerde görevlendirilmiş olup, mevcut sayı 90'a ulaşmıştır.

**Tablo 23: Akademik Personelin Yurtdışı ve Yurtiçi Görevlendirmeleri Tablosu (2547/38/39)**

Ünvan	Yurtdışı Görevlendirme	Yurtiçi Görevlendirme	Toplam
Profesör	6	22	28
Doçent	7	16	23
Yardımcı Doçent	18	66	84
Öğretim Görevlisi	4	19	23
Araştırma Görevlisi	21	66	87
Uzman	2	2	4
Okutman	-	5	5
<b>TOPLAM</b>	<b>58</b>	<b>196</b>	<b>254</b>

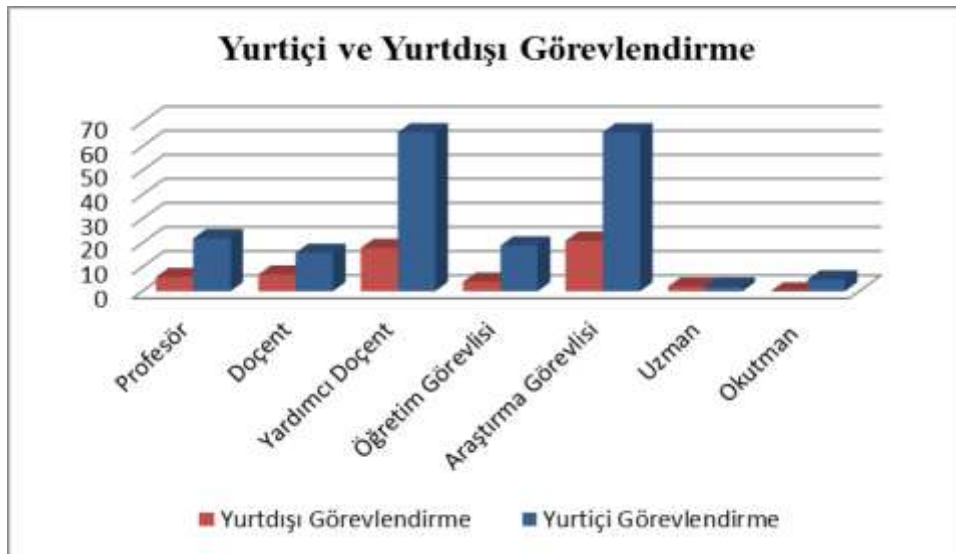

**Grafik 3: Yurtiçi ve Yurtdışı Görevlendirme**

#### 4.4. Akademik Personelin Yurtiçi Görevlendirmeleri

Osmaniye Korkut Ata Üniversitesi'nden, 2547 sayılı Yükseköğretim Kanununun 40. maddesinin (a), (b), (d) bendlerine göre 2017 yılında 28 akademik personel görevlendirilmiştir.

Ayrıca 2547 sayılı Kanunun 35. maddesine göre Bitlis Eren Üniversitesi'nden Üniversitemize 1 Araştırma Görevlisi gelmiş ve Sosyal Bilimler Enstitüsünde görevlendirilmiştir.

**Tablo 24: Akademik Personelin Yurtiçi Görevlendirmeleri Tablosu (2547/40 (a),(b),(d))**

UNVAN	2547/40-a	2547/40-b	2547/40-d	TOPLAM
Profesör	-	1	2	3
Doçent	-	-	-	-
Yardımcı Doçent	2	-	8	10
Öğretim Görevlisi	9	-	-	9
Uzman	-	-	-	-
Okutman	4	-	2	6
<b>TOPLAM</b>	<b>15</b>	<b>1</b>	<b>12</b>	<b>28</b>

#### 4.5. Akademik Personelin Ücretli Olarak Üniversitemizde Görevlendirilmeleri

Osmaniye Korkut Ata Üniversitesi'nde 2547 sayılı Yükseköğretim Kanununun 31. maddesine göre 2017 yılında ücretli olarak görevlendirilen akademik personel sayıları Tablo 25'te verilmiştir.

**Tablo 25: Akademik Personelin Ücretli Olarak Üniversitemizde Görevlendirilmeleri (2547/31)**

ÜNVAN	Ders Saat Ücretli Görevlendirilen Akademik Personel Sayısı
Öğretmen	1
Avukat	2
Antrenör	3
Kuran Kursu Öğreticisi	1
<b>TOPLAM</b>	<b>7</b>

#### 4.6. Akademik Personelin Anabilim Dallarına Göre Dağılımı

29 Mayıs 2007 tarihinde kurulan Osmaniye Korkut Ata Üniversitesi, Fen Edebiyat Fakültesi, İktisadi ve İdari Bilimler Fakültesi, İlahiyat Fakültesi, Mimarlık Tasarım ve Güzel Sanatlar Fakültesi, Mühendislik Fakültesi ve bu fakültelerin Ana Bilim Dallarının yanı sıra; Meslek Yüksekokullarındaki Teknik Programlar ile İktisadi ve İdari Programlarda çalışmalarını sürdüren akademik personelden oluşan bir kadroya sahiptir. Tablo 26'da OKÜ'deki akademik kadronun anabilim dallarına göre dağılımı görülmektedir.

**Tablo 26: Akademik Personelin Anabilim Dallarına Göre Dağılımı**

BİRİM	BÖLÜM	ABD	Prof. Dr.	Doç. Dr.	Yrd. Doç. Dr.	Öğr. Gör.	Okt.	Arş. Gör.	Uzman	TOPLAM
FEN-EDEBİYAT FAKÜLTESİ	Arkeoloji	-			3			3		6
	Biyoloji	Botanik	1		1			1		3
	Biyoloji	Genel Biyoloji						1		1
	Biyoloji	Moleküler Biyoloji		1						1
	Biyoloji	Zooloji	1							1
	Eğitim Bilimleri	-						1		1
	Fizik	Genel Fizik		1				1		2
	Fizik	Katıhal Fiziği			1			1		2
	Fizik	Nükleer Fizik	2		1					3
	İngiliz Dili Ve Edebiyatı	-			1			4		5
	İngiliz Dili Ve Edebiyatı	İngiliz Dili Ve Edebiyatı			1					1
	Kimya	Analitik Kimya			1					1
	Kimya	Anorganik Kimya	1	1						2
	Kimya	Fizikokimya	1							1
	Kimya	Organik Kimya	1							1
	Matematik	Cebir Ve Sayılar Teorisi			2			1		3
	Matematik	Geometri						1		1
	Matematik	Topoloji						1		1
	Matematik	Uygulamalı Matematik			2					2
	Tarih	-			2			2		4
	Tarih	Genel Türk Tarihi			1					1
	Tarih	Yakın Çağ Tarihi			1					1
	Türk Dili Ve Edebiyatı	Eski Türk Dili			1					1
	Türk Dili Ve Edebiyatı	Eski Türk Edebiyatı			1					1
	Türk Dili Ve Edebiyatı	Türk Halk Edebiyatı			1	1				2
	Türk Dili Ve Edebiyatı	Türk Lehçeleri Ve Edebiyatları			1					1
	Türk Dili Ve Edebiyatı	Yeni Türk Dili	1							1
	Türk Dili Ve Edebiyatı	Yeni Türk Edebiyatı			1			1		2



BİRİM	BÖLÜM	ABD	Prof. Dr.	Doç. Dr.	Yrd. Doç. Dr.	Öğr. Gör.	Okt.	Arş. Gör.	Uzman	TOPLAM
İKTİSADİ VE İDARİ BİLİMLER FAKÜLTESİ	Ekonometri	-			2			3		5
	İktisat	İktisadi Gelişme Ve Uluslararası İktisat			1			1		2
	İktisat	İktisat Politikası						3		3
	İktisat	İktisat Tarihi		1				2		3
	İktisat	İktisat Teorisi			1			3		4
	İşletme	Muhasebe Finansman	1	1	1			2		5
	İşletme	Sayısal Yöntemler		1				1		2
	İşletme	Ticaret Hukuku				1		2		3
	İşletme	Üretim Yönetimi Ve Pazarlama			1			2		3
	İşletme	Yönetim Ve Organizasyon			1					1
	Maliye	-						4		4
	Siyaset Bilimi Ve Kamu Yönetimi	-			3			6		9
	Uluslararası İlişkiler	-						4		4
	Uluslararası Ticaret Ve Lojistik	-			3			3		6
	Uluslararası Ticaret Ve Lojistik	Uluslararası Ticaret Ve Lojistik						1		1
	Yönetim Bilişim Sistemleri	Yönetim Ve Bilişim Sistemleri	1	1	5	1		3		11
İLAHİYAT FAKÜLTESİ	Felsefe Ve Din Bilimleri	Din Bilimleri			2			1		3
	Felsefe Ve Din Bilimleri	İslam Felsefesi			1					1
	Temel İslam Bilimleri	Arap Dili Ve Belegatı				1		4		5
	Temel İslam Bilimleri	Hadis						2		2
	Temel İslam Bilimleri	İslam Hukuku			2			3		5
	Temel İslam Bilimleri	Kelam Ve İslam Mezhepleri Tarihi			1			1		2
	Temel İslam Bilimleri	Kur'an-I Kerim Okuma Ve Kraat İlmi				1				1
	Temel İslam Bilimleri	Tasavvuf						1		1
	Temel İslam Bilimleri	Tefsir						1		1

BİRİM	BÖLÜM	ABD	Prof. Dr.	Doç. Dr.	Yrd. Doç. Dr.	Öğr. Gör.	Okt.	Arş. Gör.	Uzman	TOPLAM
KADIRLI MESLEK YÜKSEKOKULU	-	-					2			2
	Bilgisayar Teknolojileri	Bilgisayar Destekli Tasarım Ve Animasyon				3				3
	Bilgisayar Teknolojileri	Bilgisayar Programcılığı				4				4
	Elektrik Ve Enerji	Elektrik				2				2
	Elektronik Ve Otomasyon	Elektronik Teknolojisi				3				3
	Muhasebe Ve Vergi	Muhasebe Ve Vergi Uygulamaları				3				3
KADIRLI SOSYAL VE BEŞERİ BİLİMLER FAKÜLTESİ	Bilgi Ve Belge Yönetimi	Bilgi Ve Belge Yönetimi			1			1		2
KADIRLI UYGULAMALI BİLİMLER YÜKSEKOKULU	Gastronomi Ve Mutfak Sanatları	-						2		2
	Gıda Teknolojisi	-			3			2		5
	GIDA Teknolojisi	Gıda Teknolojisi			1					1
	Organik Tarım İşletmeciliği	-			4			2		6
	Spor Yöneticiliği	-						1		1
	Turizm İşletmeciliği Ve Otelcilik	-						1		1
MİMARLIK TASARIM VE GÜZEL SANATLAR FAKÜLTESİ	Endüstri Ürünleri Tasarımı	-						4		4
	Geleneksel Türk Sanatları	-						3		3
	Grafik Tasarımı	-						4		4
	İç Mimarlık Ve Çevre Tasarımı	-						4		4
	İç Mimarlık Ve Çevre Tasarımı	İç Mimarlık Ve Çevre Tasarımı						1		1
	Mimarlık	-						4		4
	Seramik	-						2		2
Şehir Ve Bölge Planlama	-						4		4	

BİRİM	BÖLÜM	ABD	Prof. Dr.	Doç. Dr.	Yrd. Doç. Dr.	Öğr. Gör.	Okt.	Arş. Gör.	Uzman	TOPLAM	
MÜHENDİSLİK FAKÜLTESİ	Bilgisayar Mühendisliği	-						6		6	
	Elektrik-Elektronik Mühendisliği	-	1		4			4		9	
	Elektrik-Elektronik Mühendisliği	Telekomünikasyon			1					1	
	Enerji Sistemleri Mühendisliği	-		1	5	1		1		8	
	Gıda Mühendisliği	-		1	6			4		11	
	Harita Mühendisliği	-		1	3			4		8	
	Harita Mühendisliği	Fotogrametri			1					1	
	Harita Mühendisliği	Kamu Ölçmeleri						1		1	
	Harita Mühendisliği	Ölçme Tekniği						1		1	
	İmalat Mühendisliği	-			3			2		5	
	İnşaat Mühendisliği	-		2	1	3	1		1	8	
	İnşaat Mühendisliği	Malzeme			1					1	
	İnşaat Mühendisliği	Yapı						1		1	
	Kimya Mühendisliği Bölümü	Kimsayal Teknolojiler			1				1	2	
	Kimya Mühendisliği Bölümü	Proses Ve Reaktör Tasarımı			1	1			3	5	
	Kimya Mühendisliği Bölümü	Temel İş Ve Termodinamik			1	1			3	5	
	Makine Mühendisliği	-		2	1	4	1		2	10	
	Metalurji Ve Malzeme Mühendisliği	-							4	4	
	REKTÖRLÜK	-	-				1	1		3	5
		Türk Dili	-					3			3
YABANCI DİLLER YÜKSEKOKULU	-	-					8			8	
	Modern Diller	-					1			1	
SAĞLIK YÜKSEKOKULU	Beslenme Ve Diyetetik	Beslenme Ve Diyetetik	2		2			2		6	
	Hemşirelik	-			2	2		2		6	
	Hemşirelik	Hemşirelik						1		1	
	Sağlık Yönetimi	-						1		1	
FEN BİLİMLERİ ENSTİTÜSÜ	-	-					15		15		
SOSYAL BİLİMLER ENSTİTÜSÜ	-	-					6		6		

BİRİM	BÖLÜM	ABD	Prof. Dr.	Doç. Dr.	Yrd. Doç. Dr.	Öğr. Gör.	Okt.	Arş. Gör.	Uzman	TOPLAM
BAHÇE MESLEK YÜKSEKOKULU	-	-				2				2
	Bilgisayar Teknolojileri	Bilgisayar Programcılığı				3				3
	Dış Ticaret	Dış Ticaret				3				3
	Gıda İşleme	Gıda Teknolojisi				2				2
	Kimya Ve Kimyasal İşleme Teknolojileri	Kimya Teknolojileri				2				2
	Muhasebe Ve Vergi	Muhasebe Ve Vergi Uygulamaları				2				2
	Yönetim Ve Organizasyon	İşletme Yönetimi				2				2
DÜZİÇİ MESLEK YÜKSEKOKULU	-	-				2	3			5
	Bilgisayar Teknolojileri	Bilgisayar Programcılığı				2				2
	Muhasebe Ve Vergi	Muhasebe Ve Vergi Uygulamaları				3				3
	Mülkiyet Koruma Ve Güvenlik	Özel Güvenlik Ve Koruma				3				3
	Yönetim Ve Organizasyon	İşletme Yönetimi				1				1
ERZİN MESLEK YÜKSEKOKULU	Bilgisayar Teknolojileri	Bilgisayar Programcılığı				2				2
OSMANİYE MESLEK YÜKSEKOKULU	-	-			1		3			4
	Bilgisayar Teknolojileri	Bilgisayar Programcılığı				2				2
	Çevre Koruma Teknolojileri	Çevre Koruma Ve Kontrol			1	2			1	4
	Çocuk Bakımı Ve Gençlik Hizmetleri	Çocuk Gelişimi				3				3
	El Sanatları	Seramik Cam Ve Cincilik				1				1
	Elektrik Ve Enerji	Elektrik			1	3				4
	Elektronik Ve Otomasyon	Elektronik Teknolojisi				3				3
	İnşaat	İnşaat Teknolojisi				3				3
	Makine Ve Metal Tek.	Makine				2				2
	Mimarlık Ve Şehir Planlama	Harita Ve Kadastro				2				2
	Motorlu Araçlar Ve Ulaştırma Teknolojileri	Otomotiv Teknolojisi				2				2
	Muhasebe Ve Vergi	Muh. Ve Vergi Uygulamaları				3				3
	Tekstil Giyim	Tekstil Teknolojisi			1	2				3
	Ulaştırma Hizmetleri	Posta Hizmetleri				2				2
	Yön. Ve Org.	İşletme Yönetimi				2				2
<b>TOPLAM</b>			<b>17</b>	<b>18</b>	<b>94</b>	<b>86</b>	<b>21</b>	<b>171</b>	<b>4</b>	<b>411</b>

#### 4.7. Akademik Personelin Yaş İtibariyle Dağılımı

Osmaniye Korkut Ata Üniversitesi akademik personelinin yaş itibariyle dağılımı Tablo 27’de verilmiştir.

**Tablo 27: Akademik Personelin Yaş İtibariyle Dağılımı**

	21–25 Yaş	26–30 Yaş	31–35 Yaş	36–40 Yaş	41–50 Yaş	51 ve Üzeri	Toplam
Kişi Sayısı	13	109	114	69	73	33	<b>411</b>
Yüzde (%)	3,16	26,50	27,73	16,78	17,76	8,03	<b>%100</b>

#### 4.8. Akademik Personelin Hizmet Süreleri Dağılımı

Akademik personelin hizmet süreleri itibariyle dağılımı Tablo 28’de verilmiştir.

**Tablo 28: Akademik Personelin Hizmet Süreleri Oranlarına Göre Dağılımı**

	1-3 Yıl	4-6 Yıl	7-10 Yıl	11-15 Yıl	16-20 Yıl	21 ve Üzeri	TOPLAM
Kişi Sayısı	119	79	74	30	48	61	<b>411</b>
Yüzde (%)	28,95	19,22	18,00	7,30	11,68	14,84	<b>%100</b>

#### 4.9. İdari Personel

İnsan kaynakları ile ilgili olarak idari personel kadroların doluluk oranı, eğitim durumu, hizmet süreleri ve yaş itibariyle dağılım değerleri Tablo 29-30-31-32’de verilmiştir.

**Tablo 29: İdari Personel**

İDARİ PERSONEL (Kadroların Doluluk Oranına Göre)	Dolu	Boş	TOPLAM
Genel İdari Hizmetler	235	130	<b>365</b>
Sağlık Hizmetleri Sınıfı	1	10	<b>11</b>
Teknik Hizmetler Sınıfı	55	28	<b>83</b>
Avukatlık Hizmetleri Sınıfı	-	2	<b>2</b>
Yardımcı Hizmetler Sınıfı	37	5	<b>42</b>
<b>TOPLAM</b>	<b>328</b>	<b>175</b>	<b>503</b>



**Resim 23: OKÜ İdari Personel**

#### 4.10. Engelli İdari Personelin Hizmet Sınıflarına Göre Dağılımı

2017 yılı sonu itibariyle Osmaniye Korkut Ata Üniversitesi'nde 10 adet engelli idari personel bulunmaktadır. Engelli personelin hizmet sınıfını gösteren dağılım, Tablo 30'da verilmiştir.

**Tablo 30: Engelli İdari Personelin Hizmet Sınıfına Göre Dağılımı**

Hizmet Sınıfı	Unvanı	Engelli Personel Sayısı
Genel İdari Hizmetler	Bilgisayar İşletmeni	4
	Memur	2
	Sekreter	1
Teknik Hizmetler	Teknisyen	1
	Programcı	1
Yardımcı Hizmetler	Hizmetli	1
<b>TOPLAM</b>		<b>10</b>

#### 4.11. İdari Personelin Eğitim Durumu

Osmaniye Korkut Ata Üniversitesi idari personelinin eğitim durumunu gösteren dağılım, Tablo 31'de verilmiştir.

**Tablo 31: İdari Personelin Eğitim Durumu**

	İlköğretim	Lise	Ön Lisans	Lisans	Yüksek Lisans ve Doktora	TOPLAM
Kişi Sayısı	23	38	63	191	13	<b>328</b>
Yüzde (%)	7.01	11.58	19.21	58.23	3.96	<b>100</b>

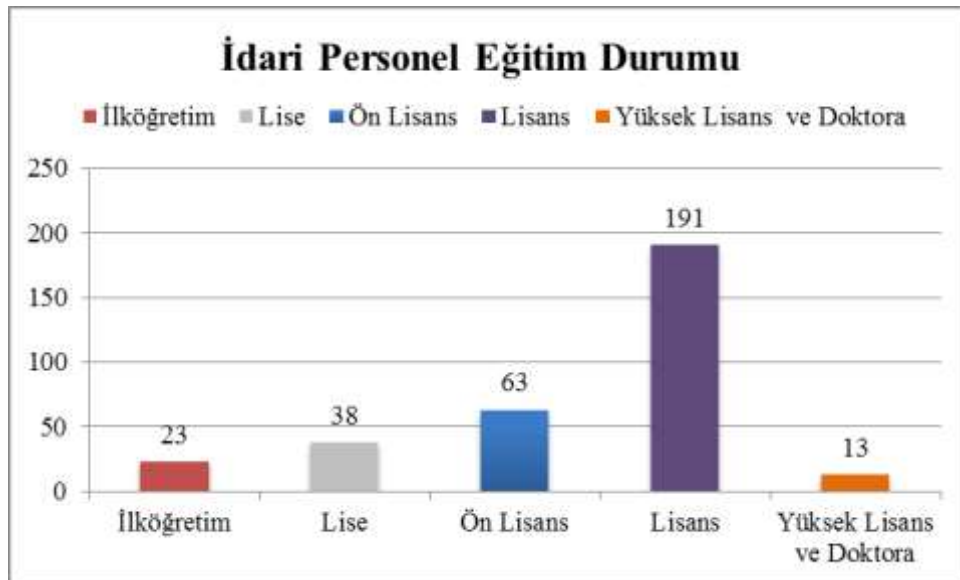

**Grafik 4: İdari Personel Eğitim Durumu**

#### 4.12. İdari Personelin Hizmet Süresi ve Yaş İtibariyle Dağılımı

Osmaniye Korkut Ata Üniversitesi idari personelinin yaş durumunu gösteren dağılım, Tablo 32’de verilmiştir.

**Tablo 32: İdari Personelin Yaş İtibariyle Dağılımı**

	19-20 Yaş	21-25 Yaş	26-30 Yaş	31-35 Yaş	36-40 Yaş	41-50 Yaş	51 ve Üzeri	TOPLAM
Kişi Sayısı	3	9	47	103	57	69	40	328
Yüzde (%)	0.91	2.74	14.33	31.40	17.38	21.03	12.20	100

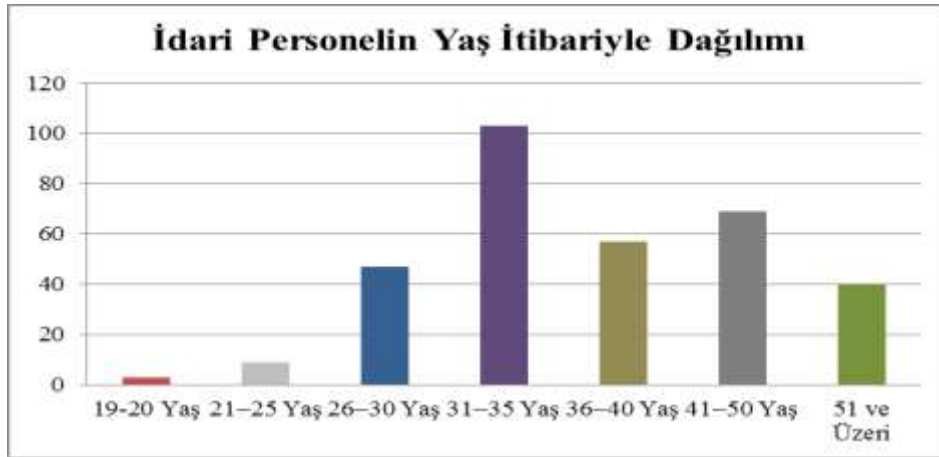

**Grafik 5: İdari Personelin Yaş İtibariyle Dağılımı**

#### 4.13. İdari Personelin Hizmet Süreleri Oranlarına Göre Dağılımı

Osmaniye Korkut Ata Üniversitesi idari personelinin hizmet süresi durumunu gösteren dağılım, Tablo 33’te verilmiştir.

**Tablo 33: İdari Personelin Hizmet Süreleri Oranlarına Göre Dağılımı Kişi Sayısı**

	0-3 Yıl	4-6 Yıl	7-10 Yıl	11-15 Yıl	16-20 Yıl	21-Üzeri	TOPLAM
Kişi Sayısı	45	76	86	32	25	64	328
Yüzde (%)	13.72	23.17	26.22	9.75	7.62	19.51	100



**Grafik 6: İdari Personelin Hizmet Süreleri Dağılımı**

#### 4.14. Sürekli İşçiler

Osmaniye Korkut Ata Üniversitesi'ne ait sürekli işçilerin çalıştıkları pozisyonlara göre dağılımı, Tablo 34'te verilmiştir.

**Tablo 34: İşçilerin Çalıştıkları Pozisyonlara göre Dağılımı**

	Dolu	Boş	Toplam
Sürekli İşçiler	6		6
<b>TOPLAM</b>	6		6

#### 4.15. Sürekli İşçilerin Hizmet Süreleri

Osmaniye Korkut Ata Üniversitesi sürekli işçilerinin hizmet sürelerine göre dağılımı, Tablo 35'te verilmiştir.

**Tablo 35: İşçilerin Hizmet Sürelerine Göre Dağılımı**

	1-3 Yıl	4-6 Yıl	7-10 Yıl	11-15 Yıl	16-20 Yıl	21-Üzeri
Kişi Sayısı	-	-	-	-	4	2
Yüzde (%)	-	-	-	-	66.66	33.33

#### 4.16. Sürekli İşçilerin Yaş İtibariyle Dağılımı

Osmaniye Korkut Ata Üniversitesi sürekli işçilerin yaş itibariyle dağılımı, Tablo 36'da verilmiştir.

**Tablo 36: Sürekli İşçilerin Yaş İtibariyle Dağılımı**

	21-25 Yaş	26-30 Yaş	31-35 Yaş	36-40 Yaş	41-50 Yaş	51-Üzeri
Kişi Sayısı	-	-	-	1	5	-
Yüzde (%)	-	-	-	16.66	83.33	-

#### 4.17. İdari Personelin Atamasına İlişkin Bilgiler

2017 yılında ataması yapılan ve göreve başlayan, yine bu yılda emekli olarak veya diğer nedenlerden Osmaniye Korkut Ata Üniversitesi'nden ayrılan personel sayıları Tablo 37'de belirtilmiştir.

**Tablo 37: Personellerin Atamasına/Ayrılmaya İlişkin Bilgiler**

	2017 Yılında Ataması Yapılan Personel Sayısı	2017 Yılında Ayrılan Personel Sayısı	
		Emekli	Diğer
Akademik Personel	46	-	31
İdari Personel	24	2	9
<b>TOPLAM</b>	<b>70</b>	<b>2</b>	<b>40</b>



## 5. Sunulan Hizmetler

### 5.1. Eğitim Hizmetleri

Osmaniye Korkut Ata Üniversitesi öğrenci sayıları, örgün öğretim ve ikinci öğretim olmak üzere iki ayrı grupta, kız ve erkek öğrencilerin sayıları dikkate alınarak Tablo 38’de verilmiştir.

**Tablo 38: Osmaniye Korkut Ata Üniversitesi Öğrenci Sayıları**

BİRİM ADI	1. ÖĞRETİM			2. ÖĞRETİM			1. ve 2. ÖĞRETİM		
	KIZ	ERKEK	TOPLAM	KIZ	ERKEK	TOPLAM	KIZ	ERKEK	TOPLAM
<b>MYO (TOPLAM)</b>	<b>1353</b>	<b>2637</b>	<b>3990</b>	<b>454</b>	<b>1672</b>	<b>2126</b>	<b>1807</b>	<b>4309</b>	<b>6116</b>
Osmaniye MYO	704	1592	2296	426	1594	2020	1130	3186	4316
Kadirli MYO	154	479	633	10	52	62	164	531	695
Düziçi MYO	203	264	467	0	0	0	203	264	467
Bahçe MYO	292	302	594	18	26	44	310	328	638
Erzin MYO	-	-	-	-	-	-	-	-	-
<b>YÜKSEKOKULLAR (TOPLAM)</b>	<b>255</b>	<b>212</b>	<b>467</b>	<b>0</b>	<b>0</b>	<b>0</b>	<b>255</b>	<b>212</b>	<b>467</b>
Kadirli Uygulamalı Bilimler Yüksekokulu	111	147	258	0	0	0	111	147	258
Sağlık Yüksekokulu	144	65	209	0	0	0	144	65	209
Yabancı Diller Yüksekokulu	-	-	-	-	-	-	-	-	-
<b>FAKÜLTELER (TOPLAM)</b>	<b>1644</b>	<b>2420</b>	<b>4064</b>	<b>905</b>	<b>1900</b>	<b>2805</b>	<b>2549</b>	<b>4320</b>	<b>6869</b>
Mühendislik Fakültesi	370	1248	1618	155	1026	1181	525	2274	2799
Fen Edebiyat Fakültesi	427	360	787	187	102	289	614	462	1076
İktisadi ve İdari Bilimler Fakültesi	624	659	1283	423	586	1009	1047	1245	2292
Mimarlık,Tasarım ve Güzel Sanatlar Fakültesi	-	-	-	-	-	-	-	-	-
İlahiyat Fakültesi	191	144	335	140	186	326	331	330	661
Kadirli Sosyal ve Beşeri Bilimler Fakültesi	32	9	41	0	0	0	32	9	41
<b>ENSTİTÜLER (TOPLAM)</b>	<b>205</b>	<b>359</b>	<b>564</b>	<b>18</b>	<b>118</b>	<b>136</b>	<b>223</b>	<b>477</b>	<b>700</b>
Sosyal Bilimler Enstitüsü	88	120	208	18	118	136	106	238	344
Fen Bilimleri Enstitüsü	117	239	356	0	0	0	117	239	356
<b>GENEL TOPLAM</b>	<b>3457</b>	<b>5628</b>	<b>9085</b>	<b>1377</b>	<b>3690</b>	<b>5067</b>	<b>4834</b>	<b>9318</b>	<b>14152</b>

### 5.1.1. Engelli Öğrenci Sayıları

Osmaniye Korkut Ata Üniversitesi'ndeki engelli öğrencilerin sayılarına ilişkin bilgiler Tablo 39'da verilmiştir.

**Tablo 39: Engelli Öğrenci Sayıları**

	I. ÖĞRETİM		II. ÖĞRETİM		TOPLAM
	ERKEK	KIZ	ERKEK	KIZ	
Meslek Yüksekokulları	2	1	12	2	17
Yüksekokullar	-	-	-	-	-
Fakülteler	2	-	9	3	14
Enstitüler	2	-	-	-	2
<b>TOPLAM</b>	<b>4</b>	<b>1</b>	<b>21</b>	<b>5</b>	<b>31</b>

### 5.1.2. Sınıflara Göre Öğrenci Dağılımı

Osmaniye Korkut Ata Üniversitesi öğrencilerinin sınıflara göre dağılım sayıları Tablo 40'ta verilmiştir.

**Tablo 40: Sınıflara Göre Öğrenci Dağılımı**

	HAZIRLIK	1. SINIF	2. SINIF	3. SINIF	4. SINIF	TOPLAM
Meslek Yüksekokulları	-	808	5308	-	-	6116
Yüksekokullar	-	202	139	68	58	467
Fakülteler	142	1363	1600	1597	2167	6869
Enstitüler		410	266	14	10	700
<b>TOPLAM</b>	<b>142</b>	<b>2783</b>	<b>7313</b>	<b>1679</b>	<b>2235</b>	<b>14152</b>



**Resim 24: Kampüste Yaşam**

### 5.1.3. Yüksek Lisans ve Doktora Programları Öğrenci Sayıları

Osmaniye Korkut Ata Üniversitesi öğrencilerinin yüksek lisans ve doktora programına göre dağılım sayıları Tablo 41’de verilmiştir.

**Tablo 41: Yüksek Lisans ve Doktora Programları Öğrenci Sayıları**

ENSTİTÜLER	YÜKSEK LİSANS		DOKTORA	TOPLAM
	TEZLİ	TEZSİZ		
Sosyal Bilimler Enstitüsü	172	136	36	344
Fen Bilimleri Enstitüsü	331	-	25	356
<b>TOPLAM</b>	<b>503</b>	<b>136</b>	<b>61</b>	<b>700</b>

### 5.1.4. Çift Anadal ve Yandal Programına Katılan Öğrenci Sayısı

Osmaniye Korkut Ata Üniversitesi öğrencilerinin çift anadal ve yandal programına göre dağılım sayıları Tablo 42’de verilmiştir.

**Tablo 42: Çift Anadal ve Yandal Programına Katılan Öğrenci Sayısı**

	ÇİFT ANADAL PROGRAMI	YANDAL PROGRAMI	TOPLAM
Fen Edebiyat Fakültesi	-	-	-
İktisadi ve İdari Bilimler Fakültesi	1	2	3
İlahiyat Fakültesi	-	-	-
Mimarlık Tasarım ve Güzel Sanatlar Fakültesi	-	-	-
Mühendislik Fakültesi	26	2	28
<b>TOPLAM</b>	<b>27</b>	<b>4</b>	<b>31</b>



**Resim 25: OKÜ Karacaoğlan Yerleşkesi**

### 5.1.5. Disiplin Cezaları

Osmaniye Korkut Ata Üniversitesi'nde uzaklaştırma, kınama veya uyarı cezası alan öğrencilere ilişkin bilgiler Tablo 43'te verilmiştir.

**Tablo 43: Disiplin Cezaları**

DÖNEM İÇİNDE CEZA ALANLAR							
Uyarı		Kınama		Uzaklaştırma		Çıkarma	
Erkek	Kız	Erkek	Kız	Erkek	Kız	Erkek	Kız
6	1	3	1	12	2	3	-

### 5.1.6. Yatay Geçişle Üniversitemize Gelen Öğrencilerin Sayıları

Osmaniye Korkut Ata Üniversitesi'ne yatay geçiş ile gelen öğrenci sayısı Tablo 44'te verilmiştir.

**Tablo 44: Yatay Geçiş ile Üniversitemize Gelen Öğrenci Sayıları**

BİRİM ADI	GELEN ÖĞRENCİ SAYISI
Fen Edebiyat Fakültesi	28
İktisadi ve İdari Bilimler Fakültesi	125
İlahiyat Fakültesi	67
Mimarlık Tasarım ve Güzel Sanatlar Fakültesi	-
Mühendislik Fakültesi	145
Bahçe Meslek Yüksekokulu	11
Düziçi Meslek Yüksekokulu	4
Kadirli Meslek Yüksekokulu	6
Osmaniye Meslek Yüksekokulu	65
Sağlık Yüksekokulu	7
<b>TOPLAM</b>	<b>458</b>

### 5.1.7. Dikey Geçişle Üniversiteye Gelen Öğrenci Sayısı

Osmaniye Korkut Ata Üniversitesi'ne dikey geçiş yapan öğrenci sayıları Tablo 45'te verilmiştir.

**Tablo 45: Dikey Geçiş ile Üniversitemize Gelen Öğrenci Sayıları**

BİRİM ADI	Gelen Öğrenci Sayısı
İktisadi ve İdari Bilimler Fakültesi	37
İlahiyat Fakültesi	10
Mühendislik Fakültesi	48
Kadirli Uygulamalı Bilimler Yüksekokulu	6
<b>TOPLAM</b>	<b>101</b>

Osmaniye Korkut Ata Üniversitesi yabancı uyruklu öğrencilerin geldikleri ülke ve birimlere göre dağılımı Tablo 46’da verilmiştir.

**Tablo 46: Yabancı Uyruklu Öğrencilerin Geldikleri Ülke ve Birimlere Göre Dağılımı**

Birim Adı	Geldiği Ülke	Cinsiyeti		Toplam
		Kız	Erkek	
Fen Edebiyat Fakültesi	Azerbaycan	1	2	3
	Suriye	8	2	10
	Türkmenistan	0	1	1
	Türkiye	0	1	1
İktisadi ve İdari Bilimler Fakültesi	Azerbaycan	3	44	47
	Türkmenistan	1	7	8
	Türkiye	2	1	3
	Suriye	13	9	22
	Afganistan	0	2	2
Mühendislik Fakültesi	Azerbaycan	0	10	10
	Türkmenistan	1	6	7
	Türkiye	2	2	4
	Filistin	0	1	1
	Kenya	0	1	1
	Kırgızistan	1	0	1
	Afganistan	0	6	6
	Suriye	25	48	73
	Mısır	0	1	1
	Zambia	0	1	1
İlahiyat Fakültesi	Suriye	7	4	11
	Türkiye	1	0	1
Kadirli Uygulamalı Bilimler Yüksekokulu	Suriye	1	0	1
	Azerbaycan	0	2	2
Kadirli Meslek Yüksekokulu	Türkmenistan	0	1	1
	Suriye	3	3	6
Osmaniye Meslek Yüksekokulu	Suriye	23	18	41
	Türkmenistan	0	2	2

### 5.1.8. Öğrenci Kontenjanları

Halen eğitim-öğretimi sürdüren akademik birimlere ait ÖSYM kontenjanları, yerleşen öğrenci sayıları, boş kalan kontenjanlar ve doluluk oranları Tablo 47’de gösterilmiştir.

**Tablo 47: Öğrenci Kontenjanlar**

BİRİMİ	BÖLÜM	Kontenjan	Yerleşen	Kayıt Yapılan	Doluluk Oranı (%)
MÜHENDİSLİK FAKÜLTESİ	Elektrik Elektronik Mühendisliği	60	62	61	101,66
	Elektrik Elektronik Mühendisliği (İ.Ö.)	60	65	62	103,33
	Enerji Sistemleri Mühendisliği	30	7	7	23,33
	Gıda Mühendisliği	15	1	1	6,66
	Harita Mühendisliği	50	52	52	104
	İnşaat Mühendisliği	60	63	62	103,33
	İnşaat Mühendisliği (İ.Ö.)	60	62	62	103,33
	Makine Mühendisliği	55	57	57	103,63
	Makine Mühendisliği (İ.Ö.)	20	8	7	35
FEN EDEBİYAT FAKÜLTESİ	Arkeoloji	55	42	41	74,54
	Tarih	60	65	62	103,33
	Türk Dili ve Edebiyatı	60	64	62	103,33
	Türk Dili ve Edebiyatı (İ.Ö.)	60	67	62	103,33
İKTİSADİ VE İDARİ BİLİMLER FAKÜLTESİ	İşletme	60	41	39	65
	İşletme (İ.Ö.)	60	3	3	5
	Yönetim Bilişim Sistemleri	60	63	62	103,33
	Yönetim Bilişim Sistemleri (İ.Ö.)	60	42	39	65
	Siyaset Bilimi ve Kamu Yönetimi	60	62	62	103,33
	Siyate Bilimi ve Kamu Yönetimi (İ.Ö.)	60	64	61	101,66
	İktisat	60	51	50	83,33
	İktisat (İ.Ö)	60	2	2	3,33
	Uluslararası Ticaret ve Lojistik	60	62	61	101,66
Uluslararası Ticaret ve Lojistik (İ.Ö)	60	28	26	15,6	
İLAHİYAT FAKÜLTESİ	İlahiyat	90	94	92	102,22
	İlahiyat (İ.Ö)	90	96	92	102,22
SAĞLIK YÜKSEKOKULU	Hemşirelik	70	73	72	102,85
	Beslenme ve Diyetetik	60	62	62	103,33
KADIRLI SOSYAL VE BEŞERİ BİLİMLER FAKÜLTESİ	Bilgi ve Belge Yönetimi	40	43	41	102,5
<b>Sayfa Toplamı</b>		<b>1595</b>	<b>1401</b>	<b>1362</b>	

BİRİMİ	BÖLÜM	Kontenjan	Yerleşen	Kayıt Yaptıran	Doluluk Oranı (%)
OSMANİYE MESLEK YÜKSEKOKULU	Bilgisayar Programcılığı	50	29	25	50
	Bilgisayar Programcılığı (İ.Ö.)	50	11	8	16
	Çevre Koruma ve Kontrol	40	8	5	12,5
	Çocuk Gelişimi	60	68	62	103,33
	Çocuk Gelişimi (İ.Ö.)	60	64	61	101,66
	Elektrik	60	32	31	51,66
	Elektrik (İ.Ö.)	50	7	6	12
	Elektronik Teknolojisi	50	4	3	6
	Elektronik Teknolojisi (İ.Ö.)	20	0	0	0
	Harita ve Kadastro	60	67	61	101,66
	Harita ve Kadastro (İ.Ö.)	60	30	26	43,33
	İnşaat Teknolojisi	60	54	44	73,33
	İnşaat Teknolojisi (İ.Ö.)	60	21	18	30
	İşletme Yönetimi	60	64	57	95
	İşletme Yönetimi (İ.Ö.)	60	21	18	30
	Makine	70	28	28	40
	Makine (İ.Ö.)	55	3	2	36,36
	Muhasebe ve Vergi Uygulamaları	60	44	42	70
	Muhasebe ve Vergi Uygulamaları (İ.Ö.)	60	20	14	23,33
	Otomotiv Teknolojisi (İ.Ö.)	30	1	1	3,33
Posta Hizmetleri	75	80	77	102,6	
Posta Hizmetleri (İ.Ö.)	75	86	76	101	
Tekstil Teknolojisi	20	3	0	0	
BAHÇE MESLEK YÜKSEKOKULU	Bilgisayar Programcılığı	35	2	2	5,7
	Gıda Teknolojisi	45	13	10	22
	Dış Ticaret	55	10	5	9
	Dış Ticaret (İ.Ö.)	55	2	1	1,8
	İşletme Yönetimi	35	3	3	8,5
	Kimya Teknolojisi	50	5	5	10
	Muhasebe ve Vergi Uygulamaları	50	3	2	4
	Muhasebe ve Vergi Uyg.(İ.Ö.)	50	0	0	0
DÜZİÇİ MESLEK YÜKSEK OKULU	Bilgisayar Programcılığı	40	1	1	2,5
	İşletme Yönetimi	25	4	4	16
	Muhasebe ve Vergi Uygulamaları	50	6	4	8
	Özel Güvenlik Koruma	45	49	35	78
<b>Sayfa Toplamı</b>		<b>3345</b>	<b>2224</b>	<b>2099</b>	

BİRİMİ	BÖLÜM	Kontenjan	Yerleşen	Kayıt Yaptıran	Doluluk Oranı (%)
<b>KADIRLI MESLEK YÜKSEK OKULU</b>	Bilgisayar Programcılığı	45	8	6	13
	Elektrik	45	5	5	11
	Elektronik Teknolojisi	25	0	0	0
	Muhasebe ve Vergi Uygulamaları	65	31	27	42
<b>KADIRLI UYGULAMALI BİLİMLER YÜKSEKOKULU</b>	Gıda Teknolojisi	40	44	37	92,5
	Organik Tarım İşletmeciliği	30	32	26	65
<b>Sayfa Toplamı</b>		<b>250</b>	<b>120</b>	<b>101</b>	
<b>GENEL TOPLAM</b>		<b>3595</b>	<b>2344</b>	<b>2200</b>	

### 5.1.9. Kaydı Silinen Öğrenci Sayısı

Osmaniye Korkut Ata Üniversitesi'nden çeşitli nedenlerle ayrılan öğrencilerin sayıları ve toplam öğrenci sayısına göre yüzdesi Tablo 48'de verilmiştir.

**Tablo 48: Kaydı Silinen Öğrenci Sayıları**

	Kendi İsteği ile Ayrılan	Öğr. Ücr. ve Katkı Payı Yatırmayanlar	Başarısızlık (Azami Süre)	Yük. Öğr. Çıkarma	Yatay Geçiş	Diğer	TOPLAM
Fen Edebiyat Fakültesi	28	-	-	-	9	1	<b>38</b>
İktisadi ve İdari Bilimler Fakültesi	50	-	-	-	43	5	<b>98</b>
İlahiyat Fakültesi	2	-	-	2	2	1	<b>7</b>
Mühendislik Fakültesi	52	-	-	1	23	11	<b>87</b>
Kadirli Uygulamalı Bilimler Yüksekokulu	10	-	-	-	-	-	<b>13</b>
Sağlık Yüksekokulu	-	-	-	-	-	-	<b>2</b>
Bahçe Meslek Yüksekokulu	21	-	-	-	-	-	<b>24</b>
Düziçi Meslek Yüksekokulu	21	-	-	-	-	-	<b>23</b>
Kadirli Meslek Yüksekokulu	13	-	-	-	-	-	<b>13</b>
Osmaniye Meslek Yüksekokulu	90	-	-	-	-	-	<b>99</b>
<b>TOPLAM</b>	<b>287</b>	<b>-</b>	<b>-</b>	<b>3</b>	<b>96</b>	<b>18</b>	<b>404</b>



## 5.2. Diğer Eğitim Hizmetleri

Osmaniye Korkut Ata Üniversitesi, uluslararası gelişmeler ve yükseköğretimle ilgili değişimler doğrultusunda; uluslararası, ulusal ve bölgesel gelişmelere cevap verecek stratejileri geliştirme ve bunları hayata geçirme konusunda oldukça isteklidir. Bu bağlamda, fırsat eşitliğine dayalı, akademik özgürlüklere duyarlı, toplumla yakından ilgili, akademik gelişmeleri yakından takip eden, disiplinlerarası çalışmaları destekleyen, yaşam boyu öğrenmeyi benimseyen ve öğrenci merkezli eğitimi esas alan yaklaşımlar, OKÜ'nün öncelikleri arasında yer almaktadır.

**1-** Osmaniye Korkut Ata Üniversitesi tarafından, paydaşlara yönelik eğitim hizmeti verilmekte, mesleki danışmanlık, bilirkişilik, kurullarda üyelik, proje hizmetlerinde görev alma; iş becerilerinin artırılması, ara insan gücünün yetiştirilmesi amacıyla halka yönelik eğitim çalışmaları ve yaşam boyu öğrenme kursları; seminer, konferans ve sempozyumlar düzenlenmekte ve stajlar tertip edilmektedir.

**2-** Osmaniye Korkut Ata Üniversitesi Sağlık Kültür ve Spor Daire Başkanlığı bünyesinde çok farklı dallarda öğrenci kulüpleri bulunmaktadır. Öğrenci gelişimine yönelik sosyal, kültürel ve sportif faaliyetler bütçe ve fizikî imkânlar dâhilinde desteklenmektedir. Öğrenci kulüplerinin faaliyetlerini sürdürebilmeleri için çalışma ofisleri bulunmaktadır. Öğrenci konseyi tarafından çeşitli sosyal ve kültürel faaliyetler de desteklenmektedir

**3-** Osmaniye Korkut Ata Üniversitesi, 120 öğrencisine kısmi zamanlı işlerde çalışma imkânı sunularak eğitim-öğretim harcamalarına katkıda bulunmaktadır. Öğrencilerimizin, Üniversitemizin çeşitli birimlerinde kısmi zamanlı işlerde görev almaları neticesinde mezuniyet sonrası iş hayatına dair tecrübe elde etmeleri sağlanmaktadır.

**4-** Osmaniye Korkut Ata Üniversitesi Sosyal Tesisleri, yapılacak bilimsel, sosyal ve kültürel etkinliklere katılacak konukların ağırlanması amacıyla kurulan konukevi ve kahvaltı salonu, konukların tüm ihtiyaçlarının karşılanabileceği şekilde düzenlenmiştir.

**5-** Osmaniye Korkut Ata Üniversitesi Mezunları ve Mensupları Derneği (OKÜMDER), mezunlarına yönelik hizmet vermek amacıyla kurulmuştur. Mezunlarla iletişim halinde olabilmek için mezun bilgi sistemi oluşturulmuş olup çalışmalar devam etmektedir.

**6-** Kütüphane binasında halkın kullanımına açık 7/24 okuma salonları, ilimiz ve çevre illerin öğrencilerinin kolayca ulaşabileceği oyuncak müzesi, planetaryum ve gözlem evi bulunmaktadır.

**7-** Ülkenin 2023 vizyonunu dikkate alarak enerji, tarım ve gıda hedefleri ile uyumlu olarak, kurumun Uygulama ve Araştırma Merkezi (UYGAR) kapsamında OKÜMERLAB bünyesinde bu üç öncelikli alan ile ilgili birimler kurulmuş olup, çalışmaları devam etmektedir. OKÜ enerji verimliliği hizmetlerini yürütebilmek için şirketleri yetkilendirebilen ve sertifika (Enerji Yöneticisi–Etüt Proje) eğitim faaliyetlerini uygulamalı olarak gerçekleştirebilen Türkiye’de aktif olarak faaliyet gösteren tek yetkili Üniversitedir. Enerji ve Tabii Kaynaklar Bakanlığı’ndan (ETKB) alınan yetki çerçevesinde OKÜ bünyesinde yürütülen faaliyetlerin tümü Enerji Eğitim-Etüt, Uygulama ve Araştırma Merkezi

(ENERMER) koordinasyonunda gerçekleştirilmektedir. Yürütülen faaliyetler, ETKB ve OKÜ komisyonlarınca denetlenmekte ve izlenmektedir.

**Tablo 49: ENERMER 2017 Yılı Eğitim Bilgileri**

Sıra	Eğitim Tarihleri	Enerji Yöneticisi Sertifika Eğitimi	Sanayi Etüt Proje Sertifika Eğitimi	Bina Etüt Proje Sertifika Eğitimi
1	08.05.2017-19.05.2017	11	-	-
2	11.09.2017-29.09.2017	5	-	-
3	04.12.2017-15.12.2017	13	-	-
TOPLAM		29	-	-

**8-** Öğrencilerin ve halkın kullanımına yönelik içerisinde sauna ve buhar hamamı bulunan 1 yarı olimpik yüzme havuzu, halı saha, 2 tenis kortu, FİFA standartlarına uygun çim saha, fitness salonu, 2 squash salonu, çeşitli spor alanları, önlisans, lisans ve lisansüstüne yönelik laboratuvarlar donanımlı çalışma alanlarıdır.



**Resim 26: OKÜ Spor Alanları**

### 5.3. Diğer Hizmetler

#### 5.3.1. Öğrenci Kolları

Öğrencilerin mesleki anlamda donanımlı hale gelmesinin yanında özgür düşünme yeteneklerinin gelişmesi de hayatta başarıya giden yolda zorunludur. Bu nedenle gençlerin zamanlarının değerlendirilmesi ve enerji yükünün olumlu bir yaratıcılığa yönelmesinde sanatsal, kültürel ve düşünsel etkinlikler önemli yer tutmaktadır. Osmaniye Korkut Ata Üniversitesi bünyesinde, öğrencilerin sosyal ilişkileri kuvvetli, küresel bir bakış açısına sahip, bilimsel düşünebilen bireyler olarak yetişebilmesi için özgürce etkinliklerde bulunabileceği değişik branşlarda faaliyet gösteren 53 adet öğrenci kolu bulunmaktadır.

**Tablo 50: Faaliyette Olan Kulüpler**

Sıra No	Kulüp Adı	Danışman	Başkan
1	OKÜ Tarih Topluluğu Kulübü	Arş. Gör. Şaban YALGIN	Yasin KÖKCÜ
2	OKÜ Genç Gönüllüler Kulübü	Yrd. Doç.Dr. Ahmet DOĞAN	Oğuzhan ULAŞLI
3	OKÜ Kültürel Gelişim Kulübü	Öğr. Gör. M.Kenan USTAHALILOĞLU	İbrahim KARATAŞ
4	OKÜ Gıda Kulübü	Arş. Gör. Özge SÜFER	Aycan ÇÖREKÇİOĞLU
5	OKÜ IAREC Kulübü	Arş. Gör. Müslüm DEMİR	İsa ŞAHİN
6	OKÜ Genç Fikirler Kulübü	Yrd. Doç.Dr. Metin ÖZŞAHİN	Rashad GAHRAMANLI
7	OKÜ IEEE Kulübü	Yrd. Doç.Dr. Nehir TOKGÖZ	Özgen ÖZER
8	OKÜ Kızılay Kulübü	Yrd. Doç .Dr. Derya ATIK	Berkan BAYSAL
9	OKÜ Uluslararası Ticaret ve Lojistik Kulübü	Yrd. Doç. Dr. Mustafa KILLI	Zeynep BAĞCI
10	OKÜ Dans Kulübü	Okutman Kübra ÖRSDEMİR	Hamdullah İMRAK
11	OKÜ Dil Kültür Kulübü	Okt. Emrah ŞAVRAN	Seda DÖNMEZ
12	OKÜ Genç Kimya Mühendisleri Kulübü	Yrd. Doç. Dr. Ahmet Fırat KARABULUT	Ozan BAYHAN
13	OKÜ Su Sporları Kulübü	Arş. Gör. Yeşim ALKAN	Serap DEMİREL
14	OKÜ Girişimcilik ve Kariyer Kulübü	Arş. Gör. Ömer KEHRİBAR	Ö.Faruk KANDİLCİ
15	OKÜ Yenilenebilir Enerji Kulübü	Yrd. Doç. Dr. BülentYANIKTEPE	Mehmet ÇİFT
16	OKÜ Arkeoloji Topluluğu Kulübü	Arş. Gör. Musa Can FIRAT	Noyan BİÇER

**Tablo 50: Faaliyette Olan Kulüpler (DEVAM)**

Sıra No	Kulüp Adı	Danışman	Başkan
17	OKÜ Sahne Oyunları Kulübü	Öğr. Gör. Celal BİÇAKÇI	Ali Ertuğrul KÜRKCÜ
18	OKÜ Gök Bilimleri ve Astronomi Kulübü	Doç. Dr. Muhittin ŞAHAN	Atakan ARSLAN
19	OKÜ Bisiklet Kulübü	Öğr. Gör. A. Ertuğrul ARIK	Y. Emre UZUNKAYA
20	OKÜ Türkçe Düşünce Kulübü	Doç. Dr. Mustafa Fedai ÇAVUŞ	Çağrı İSPİR
21	OKÜ Genç-iz Kulübü	Öğr. Gör. Celil ATASEVER	Sümeyye GÜLLÜ
22	OKÜ Geleneksel Okçuluk Kulübü	Arş. Gör. Dr. Murat FARSAK	Oğuzhan DALKIRAN
23	OKÜ Genç Fenerbahçeliler Taraftar Kulübü	Okt. Demet ÖZTÜRK	Can ÖNGÜN
24	OKÜ Dreams Talk Kulübü	Okt. Fatih ERCAN	A.Faruk ÖZDEMİR
25	OKÜ Bilim ve Teknoloji Kulübü	Öğr. Gör. Ahmet CANKAL	Abdullah KALA
26	OKÜ GO-AHEAD Kulübü	Arş. Gör. Mehmet ELA	Gizem ŞAHBAZ
27	OKÜ Osmanlı Medeniyeti Kulübü	Yrd. Doç. Dr. Nuri ERDEM	Osman UYSAL
28	OKÜ Stratejik Düşünce Kulübü	Yrd. Doç. Dr. Halef Dizlek	Kevser HANÇER
29	OKÜ Why Not Kulübü	Yard. Doç. Dr. Ceyhun YÜKSELİR	A.Faruk ÖZDEMİR
30	OKÜ Genç Tema Kulübü	Yrd. Doç. Dr. Mehmet Burhanettin COŞKUN	Veysel AKICI
31	OKÜ Bilim ve Akıl Oyunları Kulübü	Arş. Gör. Aykut EMNİYET	Dilek ŞENEL
32	OKÜ Sosyal Medya Kulübü	Arş. Gör. Mehmet Fatih AÇAR	Emrullah AYDIN
33	OKÜ Genç Yeşilay Kulübü	Arş. Gör. Ayşegül İrem ÇOT	Rıfat ÇANKIRLIOĞLU
34	OKÜ Yeniler Kulübü	Arş. Gör. Hamza ÖZÇİFTÇİ	M.Emre YÜKSEK
35	OKÜ Sosyal Mühendisler Kulübü	Yrd. Doç. Dr. Hediye KIRLI AKIN	M.Emin KÖR
36	OKÜ Akademi Düşünce Eğitim Medeniyet Topluluğu Kulübü	Doç. Dr. Yunus KAPLAN	Ahmet Selim DURNA
37	OKÜ Genç Kimya Mühendisleri Kulübü	Yrd. Doç. Dr. Ahmet Fırat KARABULUT	Ozan BAYHAN
38	OKÜ Mono Potu Kitap Kulübü	Yrd. Doç. Dr. Evren DENKTAŞ	Sinan CAR
39	OKÜ Şiddetle Mücadele Kulübü	Öğr. Gör. İmray NUR	Y.İsmail KILIÇKAYA
40	OKÜ STK Divanı Kulübü	Yrd. Doç. Dr. Fazıl NACAR	Ahmet KOLUTEK

**Tablo 50: Faaliyette Olan Kulüpler (DEVAM)**

Sıra No	Kulüp Adı	Danışman	Başkan
41	OKÜ Osmaniye Uni Bjk Kulübü	Yrd. Doç. Dr. Tuğba YOLCU	Emre TAŞTAN
42	OKÜ Siyaset Bilimi ve Kamu Yönetimi Kulübü	Dr. Levent BÖRKLÜOĞLU	Ahmet APAN
43	OKÜ Azerbaycan Türkiye Kardeşlik Kulübü	Arş. Gör. Mehmet ELA	Navruz EHMEDOV
44	OKÜ Uyuşturucu ve Madde Bağımlılığı ile mücadele Kulübü	Arş. Gör. Bahadır ÇELİK	Yusuf Adnen VAR
45	OKÜ Fıkr-i Feveran Kulübü	Yrd. Doç. Dr. A. Aslı SEZGİN	Mehmet Akif BOZKURT
46	OKÜ Beyaz Yaka Kulübü	Arş. Gör. Volkan ARIKAN	Aydın İlker UZUN
47	OKÜ Yapı Kulübü	Yrd. Doç. Dr. Behçet DÜNDAR	Mahmut BAYDAR
48	OKÜ MİSTEAM Kulübü	Yrd. Doç. Dr. E. Sertaç ARI	Fatih BAHÇE
49	OKÜ Kültür ve Edebiyat Kulübü	Yrd. Doç. Dr. Ali DOĞANER	F. Kürşat DÜNDAR
50	OKÜ Geleceğe Uzanan Eller Kulübü	Öğr. Gör. Merve Bilgen YAŞAR	Fırat TAĞA
51	OKÜ Harita Mühendisliği Kulübü	Yrd. Doç. Dr. Selim Serhan YILDIZ	Şamil Kürşat SAZ
52	OKÜ Bilgi Topluluğu Kulübü	Yrd. Doç. Dr. Hüseyin Hilmi ALADAĞ	Yasin Metin
53	OKÜ Dağcılık ve Spor Tırmanış Kulübü	Okt. Mithat EKİNCİ	Onur ULAŞER



**Resim 27: OKÜ Kulüp Etkinlikleri**

### 5.3.2. Sportif Etkinlikler

Öğrencilerin ve personelin beden ve ruh sağlıklarının korunması ve geliştirilmesi, onlara disiplinli çalışma alışkanlığı kazandırılması, spora ilgi duymalarının sağlanması, enerjilerini bu olumlu yönde kullanmaları ile olumsuz ortamlardan uzaklaşmaları ve boş zamanlarını değerlendirmek için ilgi duydukları spor dalında çalışmalar yapmaları için gerekli ortam oluşturulmaktadır. Grup çalışmaları ve karşılaşmalar düzenlenmekte, yurtiçinde yapılan spor karşılaşmalarına Osmaniye Korkut Ata Üniversitesi'ni temsilen öğrencilerimiz gönderilmektedir.

### 5.3.3. Kültürel Etkinlikler

Osmaniye, son derece önemli bir konumda bulunan, çevresindeki pek çok büyük ilin geçiş noktasında, her türlü ulaşım ağına yakın bir ildir. Böylesine verimli bir noktada bulunan Osmaniye'de, bizler Üniversite olarak bilimsel projelerimizi geliştirip uygulayabileceğimiz, gençlerimize ve halkımıza fayda sağlayacak pek çok çalışmanın öncüsü olmaya adayız. Bu doğrultuda Şehir-Toplum-Üniversite kaynaşmasını gerçekleştirebilmiş üniversitelerin ve şehirlerin gelişebileceğinin idrakindeyiz. Üniversitemizin akademik yaşamına başlamasıyla birlikte, Osmaniye'de ekonomik, sosyal, kültürel ve bilimsel anlamda bir hareketlilik yaşanmaya başlanmıştır. Kültürel etkinliklerimizle üzerimize düşen görevleri halkımıza yakışır bir şekilde yerine getirme çabamız artarak sürecektir. Bu amaçla Üniversitemiz tarafından ilk kez düzenlenen Fahri Doktora Unvanı Töreninde iş adamı Tosyalı Holding Yönetim Kurulu Başkanı Sayın Fuat Tosyalı'ya Üniversitemiz Amfisinde geniş katılımı Fahri Doktora unvanı verilmiştir. Ayrıca Prof. Dr. Burhan KUZU, Prof. Dr. İlber ORTAYLI, TAV CEO'su Sani ŞENER ve Oyuncu Hüseyin Avni DANYAL Üniversitemizde farklı tarihlerde söyleşilerde bulunmuşlardır.



Resim 28: İş Adamı Sayın Fuat TOSYALI Fahri Doktora Töreni



Resim 29: Prof. Dr. Burhan KUZU Üniversitemizde



Resim 30: TAV CEO'su Sani ŞENER Üniversitemizde



Resim 31: Sayın Hüseyin Avni DANYAL Üniversitemizde

#### 5.4. İdari Hizmetler

Yapı İşleri ve Teknik Daire Başkanlığınca fiziksel ve teknolojik gelişmeye yardımcı olacak fiziksel yatırımların planlanması ve uygulaması işlemleri yapılmıştır. 2017 yılında sunulan hizmetlere aşağıda yer verilmiştir.

##### **2017H035420 Çeşitli Ünitelerin Etüt Projesi**

Bahçe Meslek Yüksekokulu Binası ve Kadirli Meslek Yüksekokulu Yemekhane Binası Mimari ve Tesisatlar Uygulama Avan Projelerinin hazırlanması işi yaptırılmıştır.

##### **2009H032130 Kampus Altyapısı Projesi**

Merkez Yerleşkemize Doğalgaz Hattı Bina Bağlantıları ve Kazan Dönüşümleri İşlemleri İşleri ve Muhtelif Çevre Düzenleme Bakım ve Onarım Yapım İşleri yapılmıştır. Altyapı projelendirme çalışmaları devam etmektedir.

##### **2009H032140 Derslik ve Merkezi Birimler Projesi**

Osmaniye Korkut Ata Üniversitesi Yatırım Programında yer alan Sosyal Tesis-Kreş Binası tamamlanmıştır. 2015 yılı içinde temeli atılan Enstitüler Binası, Kadirli Uygulamalı Bilimler Binası, 2016 yılı başında başlanılan İlahiyat Fakültesi Binası, 2017 yılı ilk yarısında başlayan Bahçe Meslek Yüksekokulu Binası ve 2017 yılı sonunda başlayan Kadirli Yemekhane Binası inşaatları devam etmektedir.

##### **2009H032150 Lojman ve Sosyal Tesisler Projesi**

2017 yılı içinde Lojman ve Sosyal Tesis Projesi ilgili projemizde herhangi bir gerçekleşme olmamıştır.

##### **2017H035440 Muhtelif İşler Projesi**

2017 yılı içinde; mevcut binaların bakımı, onarımı, tadilatı, yenileme ve tamiratlarını yapmak ve derslik ihtiyacını karşılamak gerekliliğinden yola çıkılarak bu ödeneğin harcaması yapılmıştır. Üniversitemizin yatırım programında yer alan Muhtelif İşler işimizde, Tadilatı işi, Çeşitli mal alımı, idari binanın, laboratuvarın ve derslik bloklarının onarımı ve bakımı yapıldı. Kampus içindeki bazı binaların çatı onarımları ve izolasyonları ile dış cephe kaplamaları, bina içi boya-badana vb. işleri yapılmıştır.

##### **2008H050160 Açık ve Kapalı Spor Salonu Projesi**

Üniversitemizin yatırım programında yer alan Spor Tesisleri işimizde, 2017 yılı içinde Survivor Yarış Parkuru, Tırmanma Duvarı, Kay Kay Pisti, Yürüyüş Yolunun ve çeşitli açık spor alanlarının tadilatının yapıldığı OKÜ Açık Spor Tesisleri Yapım işi başlanarak tamamlanmıştır.

##### **2010K121290 DKH Merkezi Araştırma Laboratuvarı Projesi**

Osmaniye Korkut Ata Üniversitesi Merkezi Araştırma Laboratuvarının donanım ve cihazlarının alımları yapılmış olup, çalışmalar devam etmektedir.



## Kamulaştırma Giderleri

Osmaniye Korkut Ata Üniversitesi 2017 yılı içinde kamulaştırma yapmamıştır. Üniversite 270 Ada ve 7 Parsel taşınmaz alana sahiptir.

İdari ve Mali İşler Daire Başkanlığı tarafından 2017 yılında merkez yerleşkede ve ilçelerde bulunan, çevre ve idari binaların genel temizliği, hizmet ihalesi kapsamında çalıştırılan 99 temizlik görevlisi ile yapılmıştır. Yine aynı yıl için üniversitemizin güvenliği, güvenlik hizmeti ihalesi kapsamında çalıştırılan 79 güvenlik görevlisi ile yapılmıştır.

Üniversitemizin tüm birimlerinin makine teçhizat ihtiyaçları temin edilerek birim depolarına girişleri sağlanmıştır. Hizmet ve faaliyetlerin ekonomik ve etkin bir şekilde yerine getirilmesi için, insan kaynağı, finansman ve malzeme gibi mevcut kaynaklar en uygun ve verimli bir şekilde kullanılmıştır. Bütçe ödeneklerimizi harcama aşamasında ise en kaliteli mal, malzeme ve hizmet, etkin, etkili ve verimli bir şekilde temin edilmiştir.

Bilgi İşlem Daire Başkanlığı tarafından 2017 yılında Tübitak-Ulaknet ile yapılan görüşmeler neticesinde Üniversitemizin internet çıkış hızı 300 Mbps'ye çıkarılmıştır. Bu çalışmayla Üniversitemizin bilişim ağı son üç yıl içerisinde altı katına ulaşmıştır. İdari ve akademik personele ait e-mail hesaplarının gruplandırılması ve ilişiği kesilen personellerin mail hesaplarının kapatılması işlemleri yapılmıştır. Öğrenci Otomasyon Bilgi Sistemleri, Elektronik Belge Yönetim Sistemi (EBYS) ve Otomasyon Bilgi Sistemleri bakım ve onarım işlemleri yaptırılmıştır. 11. Tubitak-Ulaknet Çalıştayı ve Eğitimine bilgi almak ve deneyimi arttırmak amacıyla katılım sağlanmıştır. Microsoft Open Value Eğitim Çözümleri Lisansı (1 yıl süreli-250 adet) alımı yapılmıştır.

DevExpress Universal (Geliştiriciler İçin NET UI Denetimi Yazılımı (1 Kullanıcı), HP Blade System C7000 Şase İçin 24 Port 10G FlexFabric Anahtarlama Modülü-Blade Şase Switch İçin 10G SR SFP Çevirici-HP Blade System C7000 Şase için Blade Sunucu alımı yapılmıştır. Santral hatlarında kullanılmak üzere Prım Kartı alımı ve teknik servis için malzeme alımı yapılmıştır. Ayrıca Veam Backup&Replication Enterprise (8CPU) Yazılımı Lisans Yenileme Alımı (1 Yıl), Penetrasyon (sızma testi) hizmeti, Palo Alto PA-3050 URL Filterin Lisans alımı vb. alımlar yapılmış ve Üniversitemizin hizmetine sunulmuştur.

## 6. Yönetim ve İç Kontrol Sistemi

### 6.1. Yönetim

Osmaniye Korkut Ata Üniversitesi yönetimi; 2547 sayılı Yükseköğretim Kanunu, 2809 sayılı Yükseköğretim Kurumları Teşkilat Kanunu, Yükseköğretim Üst Kuruluşları ile Yükseköğretim Kurumlarının İdari Teşkilatları Hakkında Kanun Hükmünde Kararname ve 5018 sayılı Kamu Mali Yönetimi ve Kontrol Kanunu, 5436 sayılı Kanununun 12. maddesi ile değiştirilmiş (II) sayılı Cetvelin (A) maddesinde sayılan Yükseköğretim Kurulu, Üniversiteler ve Yüksek Teknoloji Enstüsüleri içerisinde yer aldığı şekilde oluşmuştur.

Üniversite yönetimi tüzel kişiliğinin temsilcisi Rektör, Rektöre bağlı Rektör Yardımcısı, Genel Sekreter, Senato, Yönetim Kurulu, Fakülteler, Enstitüler, Yüksekokullar, Merkezler ve Genel Sekretere bağlı Daire Başkanlıkları ve Hukuk Müşavirliğinden oluşmaktadır.

## 6.2. İç Kontrol

5018 sayılı Kamu Mali Yönetimi ve Kontrol Kanunu gereği mali yönetim ve iç kontrol süreçlerine ilişkin standartlar ve yöntemler Maliye Bakanlığınca, iç denetime ilişkin standart ve yöntemler İç Denetim Koordinasyon Kurulu tarafından belirlenir, geliştirilir ve uyumlaştırılır. Bu kurumlar, ayrıca sistemlerin koordinasyonunu sağlar ve kamu idarelerine rehberlik hizmeti verir denilmektedir.

5018 sayılı Kanununun 55, 56, 57 ve 58 inci maddelerine dayanılarak hazırlanan ve 31.12.2005 tarih ve 26040 sayılı 3. mükerrer Resmi Gazete’de yayımlanan İç Kontrol ve Ön Mali Kontrole İlişkin Usul ve Esaslarda iç kontrole ilişkin düzenlemeler gerçekleştirilmiştir.

### İç Kontrolün Standartları;

Maliye Bakanlığı tarafından hazırlanan ve 26.12.2007 tarih ve 26738 sayılı Resmi Gazete’de yayımlanarak yürürlüğe giren Kamu İç Kontrol Standartları Tebliği ile kamu idarelerinde iç kontrol sisteminin oluşturulması, uygulanması ve geliştirilmesi amacıyla 18 standart ve bu standartlar için 78 genel şart belirlenmiştir.

Osmaniye Korkut Ata Üniversitesi iç kontrol çalışmalarını 2010 Yılı İç Kontrol Standartları Uyum Eylem Planı kapsamında başlatmıştır. Söz konusu eylem planı 2015 yılında revize edilmiş olup, Eylem Planı kapsamında yapılan iş ve işlemler elektronik ortamda yer almaktadır.

### 2015 Yılı İç Kontrol Standartları Uyum Eylem Planı Kapsamında;

İç Kontrol İzleme ve Değerlendirme Kurulu, harcama birimlerinde ise iç kontrol koordinatörlükleri bünyesinde iç kontrol çalışma ekibi oluşturulmuştur.

OKÜ Görev Tanımları Genelgesi (2015/1),

OKÜ Kurumsal Risk Yönetimi Yönergesi,

OKÜ Bilgisayar, Ağ ve Bilişim Kaynakları Kullanım Yönergesi,

OKÜ İş Süreci ve İş Akışı Rehberi,

OKÜ Hassas Görevler Rehberi,

OKÜ Senatosunda kabul edilerek yürürlüğe girmiş bulunmaktadır.

Aynı kapsamda;

- ✓ Her harcama biriminin misyon ve vizyonunu yenilemesi,
- ✓ Her harcama biriminin organizasyon şemasını çıkarması,
- ✓ Harcama birimlerinde yapılan iş ve işlemleri içeren Birim İşlem Yönergesi hazırlaması çalışmaları başlatılmıştır.
- ✓ OKÜ 2013-2017 Yılı Stratejik Planında, stratejik amaçlara ulaşabilmek için belirlenmiş olan performans hedefleri kapsamında, her harcama biriminin hedeflerini belirlemesi ve bir faaliyet planı oluşturması çalışmaları başlatılmıştır.
- ✓ Her harcama biriminde yapılan iş ve işlemler için web sayfası, iş takvimi, matbu

formlar ve dilekçe örnekleri, rapor formatları, dilek ve şikâyet web sayfası oluşturulması çalışmaları başlatılmıştır.

İç kontrol çalışmaları <http://sgdb.osmaniye.edu.tr/> ve <http://kybs.osmaniye.edu.tr> adreslerinde yer almaktadır.

OKÜ iç kontrol sistemi süreç hiyerarşisi; Ana Süreçler - Süreçler - Alt Süreçler - İş Akış Şemaları şeklinde oluşturulmuştur. Ana süreçler ve süreçler, Üniversitenin misyon ve vizyonu doğrultusunda belirlenmiştir. Üniversite İç Kontrol Uyum Eylem Planı kapsamında her bir süreç ve alt sürece ilişkin sorumlu birimler ve kişiler belirlenmiş olup, bunlara ilişkin güncellemeler yapılmaktadır.

### **İç Kontrole İlişkin Yetki ve Sorumluluklar;**

Üst yönetici olan Rektör, iç kontrol sisteminin kurulması ve gözetilmesinden, harcama yetkilileri ise görev ve yetki alanları çerçevesinde, idari ve malî karar ve işlemlere ilişkin olarak iç kontrolün işleyişinden sorumludur.

Strateji Geliştirme Daire Başkanlığı iç kontrol sisteminin kurulması, standartlarının uygulanması ve geliştirilmesi konularında çalışmalar yapar ve ön malî kontrol faaliyetini yürütür. Muhasebe Yetkilisi, muhasebe kayıtlarının usulüne ve standartlara uygun, saydam ve erişilebilir şekilde tutulmasından sorumludur.

Üst yönetici, harcama yetkilileri ve diğer yöneticiler, mesleki değerlere ve dürüst yönetim anlayışına sahip olunmasından, malî yetki ve sorumlulukların bilgili ve yeterli yöneticilerle personele verilmesinden, belirlenmiş standartlara uyulmasının sağlanmasından, mevzuata aykırı faaliyetlerin önlenmesinden, kapsamlı bir yönetim anlayışıyla uygun bir çalışma ortamının ve saydamlığın sağlanmasından görev ve yetkileri çerçevesinde sorumludurlar.

Üst yönetici ve bütçe ile ödenek tahsis edilen harcama yetkilileri, her yıl, iş ve işlemlerin amaçlara, iyi malî yönetim ilkelerine; kontrol düzenlemelerine ve mevzuata uygun bir şekilde gerçekleştirildiğini içeren iç kontrol güvence beyanını düzenler ve birim faaliyet raporları ile idare faaliyet raporlarına eklerler.

İç kontrol düzenlemeleri ve iç kontrol sisteminin işleyişi, yöneticilerin görüşü, kişi ve/veya idarelerin talep ve şikâyetleri ile iç ve dış denetim sonucunda düzenlenen raporlar dikkate alınarak yılda en az bir kez değerlendirmeye tâbi tutulur ve gerekli önlemler alınır.

Gelir, gider, varlık ve yükümlülüklerle ilişkin malî karar ve işlemler, harcama birimleri ve malî hizmetler birimi tarafından idarenin bütçesi, bütçe tertibi, kullanılabilir ödenek tutarı, ayrıntılı harcama veya finansman programları, merkezi yönetim bütçe kanunu ve diğer malî mevzuat hükümlerine uygunluk yönlerinden kontrol edilir. Malî karar ve işlemler harcama birimleri tarafından kaynakların etkili, ekonomik ve verimli bir şekilde kullanılması açısından da kontrol edilmektedir.

Harcama birimlerinde süreç kontrolü yapılmaktadır. Süreç kontrolünde, her bir işlem daha önceki işlemlerin kontrolünü içerecek şekilde tasarlanır ve uygulanır. Malî işlemlerin yürütülmesinde görev alanlar, yapacakları işlemten önceki işlemleri de kontrol ederler.

Üst yönetici olarak Rektör, iş ve işlemlerinin amaçlara, iyi malî yönetim ilkelerine, kontrol düzenlemelerine ve mevzuata uygun bir şekilde gerçekleştirildiğini içeren iç kontrol güvence beyanını düzenlemiştir. Bu iç kontrol güvence beyanı da Faaliyet Raporumuzun sonunda yer almaktadır. Aynı şekilde Harcama Yetkilileri de Birim Faaliyet Raporlarında bu beyanı düzenlemiştir.



Resim 32: OKÜ Oryantasyon ve Değerlendirme Toplantısı



## II. AMAÇ ve HEDEFLER

## A. İdarenin Amaç ve Hedefleri

Tablo 51: Kurumsal Gelişim

KURUMSAL GELİŞİM	
STRATEJİK AMAÇLAR VE HEDEFLER	
<b>S.A.1</b>	<b>Araştırma-geliştirme faaliyetleri ile eğitim ve öğretimin daha nitelikli hale getirilebilmesi için fiziki ve sosyal altyapıyı geliştirmek</b>
<b>H.1.1</b>	2017 yılına kadar yerleşke planına uygun fiziki yapılanmanın sağlanması
<b>S.A.2</b>	<b>Üniversitenin kurum kültürü ve kimliğini geliştirmek, tanıtımını sağlamak ve üniversiteden memnuniyeti artırmak</b>
<b>H.2.1</b>	2017 yılına kadar üniversitede nitelikli ve iyi çalışan örgüt yapısının oluşturulması ve geliştirilmesi
<b>H.2.2</b>	OKÜ insan kaynaklarının kalite düzeyinin artırılması
<b>H.2.3</b>	Ulusal ve uluslararası düzeyde OKÜ'nün bilinirliğinin artırılması
<b>H.2.4</b>	OKÜ'nün gelişimini ve büyümesini sağlayacak yeni fakülte, bölüm ve birimlerin açılması
<b>H.2.5</b>	Akademik ve idari personelin memnuniyetini artıracak faaliyetlerin gerçekleştirilmesi
<b>S.A.3</b>	<b>Kaynaklarını etkili, ekonomik ve verimli kullanan, faaliyet ve hizmetlerinin sonuçlarını izleyen, sürekli iyileştiren ve geliştiren bir üniversite olmak</b>
<b>H.3.1</b>	Üniversitenin kurumsal gelişimini sağlayacak, rekabet gücünü artıracak, gelir artırıcı hizmet politikaları oluşturularak kaynak planlamasının yapılması
<b>H.3.2</b>	Üniversite harcamalarında mali disiplinin sağlanarak, finansal kaynakların etkili, ekonomik ve verimli kullanılması

Tablo 52: Eğitim-Öğretim Yapısının Geliştirilmesi

<b>EĞİTİM-ÖĞRETİM YAPISININ GELİŞTİRİLMESİ</b>	
<b>STRATEJİK AMAÇLAR VE HEDEFLER</b>	
<b>S.A.4</b>	<b>Öğretim elemanları ve öğrencilerimizin eğitim-öğretim açısından nitelik ve niceliklerini artırarak kaliteli eğitim sunmak</b>
<b>H.4.1</b>	Öğretim elemanları için periyodik eğitim seminerleri düzenlenerek etkin ders anlatma, sunuş ve ölçme-değerlendirme teknikleri bilgisinin geliştirilmesi
<b>H.4.2</b>	Eğitim, program ve içeriklerinin geliştirilerek ulusal ve uluslararası akredite edilebilir düzeye getirilmesi
<b>H.4.3</b>	Öğrencilerin öğrenim gördükleri eğitim programlarına ilgilerinin artırılması
<b>H.4.4</b>	Öğretim elemanları ve öğrencilerimizin yabancı dil bilgisinin geliştirilmesi
<b>H.4.5</b>	Ön lisans, lisans ve lisansüstü program öğrencilerinin akademik gelişimini desteklemeye yönelik eğitim, konferans, seminer vb. etkinlikler düzenlenmesi
<b>H.4.6</b>	Ön lisans, lisans ve lisansüstü eğitim programlarında; öğrencilerin birlikte öğrenme, sorgulama ve bütünleştirme becerilerini geliştirecek olanaklar sağlanması ve uygulamalı eğitim etkinliğinin artırılması
<b>S.A.5</b>	<b>Eğitim alanındaki teknolojileri takip etmek ve uygulamaya geçmek</b>
<b>H.5.1</b>	Teknolojik gelişmeler ışığında eğitim ve öğretimde gerekli teknolojik donanımın güncelleştirilerek modernize edilmesi
<b>H.5.2</b>	Ölçme ve değerlendirmede nesnellığın sağlanması
<b>S.A.6</b>	<b>Eğitim-öğretimi çağın gerektirdiği şekilde daha iyi bir düzeye getirmek</b>
<b>H.6.1</b>	Bölümlerin ulusal/uluslararası akreditasyonunun sağlanması
<b>S.A.7</b>	<b>Üniversitenin eğitim-öğretim kalitesi bakımından ulusal ve uluslararası düzeyde tanıtımını artırmak</b>
<b>H.7.1</b>	Ulusal ve uluslararası değişim projelerine katılan öğretim elemanı ve idari personel oranlarının artırılması
<b>H.7.2</b>	Ulusal ve uluslararası değişim programlarına katılan lisans eğitimi alan öğrenci oranlarının artırılması
<b>S.A.8</b>	<b>Öğrencilerimiz ve personelimize kaliteli beslenme, spor ve kültürel hizmetler sunmak</b>
<b>H.8.1</b>	Öğrencilerimize sunulan beslenme, sosyo-kültürel ve diğer faaliyetleri geliştirmesi

Tablo 53: Bilimsel Araştırma

BİLİMSEL ARAŞTIRMA	
STRATEJİK AMAÇLAR VE HEDEFLER	
<b>S.A.9</b>	<b>Ar-Ge altyapısını geliştirmek</b>
<b>H.9.1</b>	Üniversite içi ve dışı bütçe kaynaklarının oluşturulması ve etkin kullanılması
<b>H.9.2</b>	Akademik birimlerde laboratuvar altyapısının oluşturularak verimli kullanılması
<b>H.9.3</b>	Akademik kadronun araştırma alanında yetkin elemanlarla güçlendirilmesi
<b>H.9.4</b>	Araştırma ürünlerinin uygulamaya dönüştürülmesi
<b>H.9.5</b>	Uluslararası işbirliklerinin oluşturulması
<b>S.A.10</b>	<b>Bilimsel projelerin ve yayınların nitelik ve niceliğini geliştirmek</b>
<b>H.10.1</b>	Bilimsel bilgiye erişimin sağlanması
<b>H.10.2</b>	Proje ve yayın sayısının artırılması
<b>H.10.3</b>	Araştırma projelerine katılımın sağlanması
<b>H.10.4</b>	Öğretim üyelerinin mesleki ve bilimsel faaliyetlerinin geliştirilmesi
<b>S.A.11</b>	<b>Araştırma eğitimini yetkinleştirmek</b>
<b>H.11.1</b>	Lisansüstü program ve öğrenci sayısının artırılması
<b>H.11.2</b>	Yurtiçi ve yurtdışındaki üniversiteler/araştırma kurumları ile işbirliğinin geliştirilmesi
<b>H.11.3</b>	Araştırma merkezlerinin kurularak etkinleştirilmesi



Tablo 54: Topluma Hizmet

TOPLUMA HİZMET	
STRATEJİK AMAÇLAR VE HEDEFLER	
<b>S.A.12</b>	<b>Özel sektör, kamu ve sivil toplum kuruluşları ile işbirliğini geliştirmek</b>
<b>H.12.1</b>	Kamu, özel ve sivil toplum kuruluşları ile işbirliğine gidilerek 2017 yılı sonuna kadar kamu, özel ve sivil toplum kuruluşlarının üniversiteden beklentilerinin netleştirilmesi
<b>H.12.2</b>	2017 yılına kadar sivil toplum, kamu ve özel kuruluşlar ile ortak gerçekleştirilecek proje ve programların sayısının artırılması
<b>H.12.3</b>	2017 yılı sonuna kadar yerel topluma yönelik bilimsel, eğitsel, kültürel, sanatsal, sosyal ve sportif projelerin artırılması, hayat boyu öğrenim açısından adımların atılması
<b>S.A.13</b>	<b>Üniversite-sanayi işbirliğini geliştirmek</b>
<b>H.13.1</b>	2017 yılı sonuna kadar sanayi kuruluşları ile ortak düzenlenen seminer, kurs vb. etkinliklerin her yıl artırılması
<b>S.A.14</b>	<b>Üniversite-toplum ilişkilerini güçlendirmek</b>
<b>H.14.1</b>	2017 yılı sonuna kadar halkın üniversite faaliyetlerinden ve olanaklarından haberdar olmasının sağlanması ve bu olanaklardan yararlanmasının artırılması

## B. Temel Politika ve Öncelikler

### Temel Politikalar

İdari faaliyetlerimizde ve bütçemizin hazırlık ve uygulamasında; Anayasa, 2547 sayılı Yükseköğretim Kanunu, Kalkınma Planları, Yıllık Programlar, Orta Vadeli Programlar, Orta Vadeli Mali Planlar, Yüksek Öğretim Stratejisi, Bilgi Toplumu Stratejisi ve eki Eylem Planı ile diğer mevzuatlarda belirlenen usul ve esaslara titizlikle uyulmaktadır.

### Öncelikler

Orta Vadeli Programın “Eğitim Sisteminin Geliştirilmesi” bölümünde, “Düşünme, algılama ve problem çözme yeteneği gelişmiş, yeni fikirlere açık, özgüven ve sorumluluk duygusuna sahip, demokratik değerleri ve milli kültürü özümsemiş, farklı kültürleri yorumlayabilen, paylaşıma ve iletişime açık, sanat ve estetik duyguları güçlü, bilgi toplumu gereklerini haiz bireyi yetiştirmek eğitim politikasının temel amacıdır.” denilerek Üniversitemizin öncelikleri belirlenmiştir.

Yoğun mesailer ve büyük emekler sonrasında, bugün görmekteyiz ki, ülkemizin her ilinde en az bir üniversite bulunmaktadır. Ülkemizdeki bu eğitim seferberliği ile Üniversitemize, gençlerimizi yarınlara hazırlama fırsatı tanınmıştır.

### C. Diğer Hususlar

- Osmaniye Korkut Ata Üniversitesi; toplumsal gelişmenin sağlanması amacıyla; düşünme, algılama ve sorun çözme yeteneği gelişmiş, Atatürk ilkelerine bağlı, demokratik, özgürlükçü, milli ve manevi değerleri özümsemiş, yeni fikirlere açık, kişisel sorumluluk duygusuna sahip, çağdaş uygarlığa katkıda bulunabilen, bilim ve teknoloji kullanımına ve üretimine yatkın, sanata değer veren, beceri düzeyi yüksek, üretken ve yaratıcı, bilgi çağı insanı yetiştirmeyi,
- Ülkemizin yeni kurulan yükseköğretim kurumlarından birisi olarak, yerel parametreler, dünyadaki ve Türkiye’deki gelişmelerle birlikte dikkate alınarak teknik ağırlıklı bir Üniversite olmayı,
- Eğitimi, insan kaynaklarının geliştirilmesini desteklemek üzere yurtiçi ve yurtdışındaki üniversiteler ile işbirliği kurarak, değişen ve gelişen ekonomi ile işgücü piyasasının gerekleri doğrultusunda kişilerin istihdam becerilerini artırmaya yönelik yaşam boyu öğrenim stratejileri geliştirmeyi,
- Ulusal kaynakların en yüksek ekonomik ve sosyal faydayı sağlayacak şekilde geliştirilmesi, iller ve bölgeler arasındaki gelişmişlik farklarının en aza indirilmesi, ekonomik, sosyal, kültürel ve sektörel politikalara mekânsal boyut kazandırılabilmesi amacıyla, Fen ve Mühendislik Bilimleri, Tıp ve Sağlık Bilimleri ile Sosyal Bilimler alanında yeni fakülteler kurmayı amaçlamıştır.



## III. FAALİYETLERE İLİŞKİN BİLGİ VE DEĞERLENDİRMELER

## A-Mali Bilgiler

### 1. OKÜ Yatırımlarının Finansman Kaynakları

Osmaniye Korkut Ata Üniversitesi 5018 sayılı Kanun'da II sayılı Özel Bütçeli İdareler Cetvelinin Yükseköğretim Kurulu, Üniversiteler ve Yüksek Teknoloji Enstitüleri içerisinde sayılmış olup Özel Bütçeli bir kurumdur.

#### Gelirlerimiz ise:

- a) Özel Bütçe
- b) Hazine Yardımı
- c) Öz Gelirler
  - 1) Kira Gelirleri
  - 2) SKS Gelirleri
  - 3) Yaz Okulu Gelirleri
  - 4) İkinci Öğretim Gelirleri
- d) Döner Sermaye
- e) Bütçe Dışı Kaynak
  - 1) TÜBİTAK
  - 2) SAN-TEZ
  - 3) AB
  - 4) Şartlı Bağış ve Yardımlardan oluşmaktadır.



### 2. OKÜ Yatırımlarının Finansman Kaynaklarının Yasal Dayanakları

Anayasa'nın 130. maddesinde yükseköğretimin paralı olduğuna dair herhangi bir düzenleme yer almamakla birlikte, 14.6.1973 tarih ve 1739 sayılı Milli Eğitim Temel Kanunu'nun halen yürürlükte olan 38. maddesinde "...Yükseköğretim paralıdır." hükmü yer almaktadır. Bu hükümler de dikkate alınarak Osmaniye Korkut Ata Üniversitesi yatırımlarının finansmanı aşağıda belirtilen kaynaklardan sağlanmaktadır:

- 2547 sayılı Yasanın 55. maddesi uyarınca her yıl bütçeye konulacak ödenekler,
- 2547 sayılı Yasanın 46. maddesi uyarınca cari hizmet maliyetine katkı olarak alınan öğrenci katkısı gelirleri,
- Yükseköğretim Kurumlarında İkili Öğretim Yapılması hakkındaki 27.11.1992 tarih ve 3843 sayılı Yasanın 7. maddesi uyarınca normal örgün öğretimin bitimini takiben yapılan ikinci öğretim katkı payı gelirleri,
- 2547 sayılı Kanununun 58. maddesi uyarınca döner sermayeden elde edilen gayrisafi hâsılâtın %10'undan az olmamak üzere elde edilen gelirler,

- 2547 sayılı Kanununun Ek 25. maddesi uyarınca kurumumuz adına tapuda kayıtlı taşınmazların kiralanması ve işletilmesi sonucu elde edilen gelirler,
- 2547 sayılı Kanununun Ek 26. maddesi uyarınca yürütülen yaz okulu öğretim ücreti gelirleri,
- 2547 sayılı Kanununun Ek 27. maddesi uyarınca yürütülen Tescilli Yüksek Lisans ücreti gelirleri toplamından oluşmaktadır.

### 3. Bütçe Uygulama Sonuçları

Osmaniye Korkut Ata Üniversitesi'nin 2017 Mali Yılı Bütçe Başlangıç Ödeneği 80.639.000,00 ₺ iken, yıl içinde eklenen 13.231.256,56 ₺ ödenekle yıl sonu ödenek toplamı 93.870.256,56 ₺ olmuş, bu ödenekten 90.630.753,90 ₺'si yılı içerisinde harcanmış, kalan 3.239.502,66 ₺ ödenek ise yıl sonunda iptal edilmiştir.

Tablo 55: 2017 Yılı Ödenek Harcama ve Gelir Farkları Tablosu (₺)

2017 MALİ YILI BÜTÇE BAŞLANGIÇ ÖDENEĞİ	YIL İÇİNDE EKLENEN ÖDENEK	YIL SONU ÖDENEK TOPLAMI	YIL SONU HARCAMA	İPTAL EDİLEN ÖDENEK
80.639.000,00	13.231.256,56	93.870.256,56	90.630.753,90	3.239.502,66

### 2017 Yılı Ödenek Harcama ve Gelir Farkları

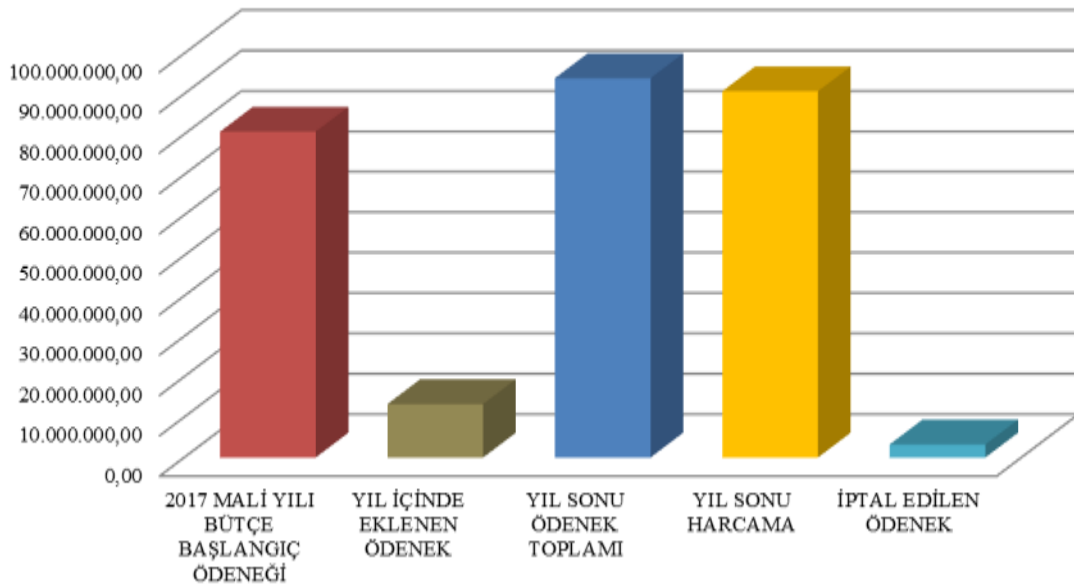

Grafik 7: 2017 Yılı Harcama ve Gelir Farkları

### 3.1. Bütçe Giderleri

Osmaniye Korkut Ata Üniversitesi 2017 Yılı Bütçe Giderleri İcmali Ekonomik Sınıflandırma itibarıyla Tablo 56’da gösterilmiştir.

**Tablo 56: 38.82 OKÜ Ekonomik Sınıflandırmaya Göre Bütçe Giderleri İcmali (₺)**

EKONOMİK KOD	AÇIKLAMA	TOPLAM ÖDENEK	GÖNDERİLEN ÖDENEK	BÜTÇE GİDERİ	ÖDENEK ÜSTÜ GİDER	İPTAL EDİLEN ÖDENEK	ERTESİ YILA DEVREDİLEN ÖDENEK
<b>01</b>	<b>PERSONEL GİDERLERİ</b>	<b>39.822.100,00</b>	<b>39.751.900,00</b>	<b>39.494.999,76</b>	<b>0,00</b>	<b>0,00</b>	<b>0,00</b>
	01 MEMURLAR	38.849.500,00	38.779.900,00	38.528.860,74	0,00	0,00	0,00
	02 SÖZLEŞMELİ PERSONEL	226.600,00	226.600,00	226.038,28	0,00	0,00	0,00
	03 İŞÇİLER	290.000,00	289.400,00	287.868,00	0,00	0,00	0,00
	04 GEÇİCİ PERSONEL	456.000,00	456.000,00	452.232,74	0,00	0,00	0,00
<b>02</b>	<b>SOSYAL GÜVENLİK KURUMLARINA DEVLET</b>	<b>5.460.900,00</b>	<b>5.453.100,00</b>	<b>5.413.997,92</b>	<b>0,00</b>	<b>0,00</b>	<b>0,00</b>
	01 MEMURLAR	5.286.300,00	5.279.900,00	5.257.972,75	0,00	0,00	0,00
	02 SÖZLEŞMELİ PERSONEL	39.600,00	39.600,00	38.408,81	0,00	0,00	0,00
	03 İŞÇİLER	61.000,00	59.600,00	52.970,74	0,00	0,00	0,00
	04 GEÇİCİ PERSONEL	74.000,00	74.000,00	64.645,62	0,00	0,00	0,00
<b>03</b>	<b>MAL VE HİZMET ALIM GİDERLERİ</b>	<b>15.135.136,56</b>	<b>15.399.436,56</b>	<b>13.456.668,53</b>	<b>0,00</b>	<b>0,00</b>	<b>0,00</b>
	02 TÜKETİME YÖNELİK MAL VE MALZEME A.	5.762.326,56	5.761.626,56	4.675.968,99	0,00	0,00	0,00
	03 YOLLUKLAR	519.000,00	519.000,00	400.932,46	0,00	0,00	0,00
	04 GÖREV GİDERLERİ	7.500,00	7.500,00	5.825,34	0,00	0,00	0,00
	05 HİZMET ALIMLARI	7.254.910,00	7.606.910,00	7.045.746,44	0,00	0,00	0,00
	06 TEMSİL VE TANITMA GİDERLERİ	22.000,00	22.000,00	17.606,96	0,00	0,00	0,00
	07 MENKUL MAL, GAYRİMADDİ HAK A.	1.116.300,00	1.096.300,00	948.791,97	0,00	0,00	0,00
	08 GAYRİMENKUL MAL BAKIM VE ONARIM G.	453.100,00	386.100,00	361.796,37	0,00	0,00	0,00
<b>05</b>	<b>CARI TRANSFERLER</b>	<b>1.649.120,00</b>	<b>1.649.120,00</b>	<b>1.648.212,40</b>	<b>0,00</b>	<b>0,00</b>	<b>0,00</b>
	01 GÖREV ZARARLARI	1.206.120,00	1.206.120,00	1.205.464,78	0,00	0,00	0,00
	03 KAR AMACI GÜTMİYEN KURULUŞLARA Y.	443.000,00	443.000,00	442.747,62	0,00	0,00	0,00
<b>06</b>	<b>SERMAYE GİDERLERİ</b>	<b>31.803.000,00</b>	<b>31.803.000,00</b>	<b>30.616.875,29</b>	<b>0,00</b>	<b>0,00</b>	<b>0,00</b>
	01 MAMUL MAL ALIMLARI	5.306.000,00	5.306.000,00	4.254.206,11	0,00	0,00	0,00
	02 MENKUL SERMAYE ÜRETİM GİDERLERİ	165.000,00	165.000,00	164.020,00	0,00	0,00	0,00
	03 GAYRİ MADDİ HAK ALIMLARI	225.000,00	225.000,00	203.718,28	0,00	0,00	0,00
	04 GAYRİMENKUL ALIMLARI VE KAMULAŞTIRMA GİDERLERİ	2.000,00	2.000,00	0,00	0,00	0,00	0,00
	05 GAYRİMENKUL SERMAYE ÜRETİM GİDERLERİ	24.219.000,00	24.219.000,00	24.160.937,41	0,00	0,00	0,00
	07 GAYRİMENKUL BÜYÜK ONARIM GİDERLERİ	1.886.000,00	1.886.000,00	1.833.993,49	0,00	0,00	0,00
	<b>GENEL TOPLAM</b>	<b>93.870.256,56</b>	<b>94.056.556,56</b>	<b>90.630.753,90</b>	<b>0,00</b>	<b>0,00</b>	<b>0,00</b>

Osmaniye Korkut Ata Üniversitesi fonksiyonel ayırma göre 2017 mali yılı bütçe ödeneği, bütçe giderleri ve ödenek iptalleri Tablo 57’de gösterilmiştir.

**Tablo 57: 2017 Yılı Ödenekler ve Gerçekleşmeler (Fonksiyonel Dağılım ₺)**

KODU	AÇIKLAMA	TOPLAM ÖDENEK	GÖNDERİLEN ÖDENEK	BÜTÇE GİDERİ	ÖDENEK ÜSTÜ GİDER	İPTAL EDİLEN ÖDENEK	ERTESİ YILA DEVİR
01	Genel Kamu Hizmetleri	13.467.630,00	13.427.330,00	12.598.956,53	0,00	0,00	0,00
03	Kamu Düzeni Ve Güvenlik Hizmetleri	2.850.000,00	3.130.000,00	2.838.559,89	0,00	0,00	0,00
08	Dinlenme, Kültür Ve Din Hizmetleri	3.811.800,00	3.811.800,00	3.756.827,53	0,00	0,00	0,00
09	Eğitim Hizmetleri	73.740.826,56	73.687.426,56	71.436.409,95	0,00	0,00	0,00
	<b>GENEL TOPLAM</b>	<b>93.870.256,56</b>	<b>94.056.556,56</b>	<b>90.630.753,90</b>	<b>0,00</b>	<b>0,00</b>	<b>0,00</b>

Osmaniye Korkut Ata Üniversitesi 2017 yılı sermaye giderleri ekonomik kod dağılımları ve harcama oranları Tablo 58’de gösterilmiştir.

**Tablo 58: 2017 Yılı Sermaye Giderleri Ekonomik Kod Dağılımları ve Harcama Oranları (₺)**

TERTİP	KBÖ	EKLENEN	DÜŞÜLEN	TOPLAM ÖDENEK	HARCAMA	ORAN
38.82.00.01-01.3.9.00-2-06.1	2.056.000,00	201.000,00	0,00	2.257.000,00	1.692.577,74	<b>74,99</b>
38.82.00.01-01.3.9.00-2-06.3	250.000,00	19.000,00	44.000,00	225.000,00	203.718,28	<b>90,54</b>
38.82.00.01-08.1.0.00-2-06.5	2.000,00	2.005.000,00	0,00	2.007.000,00	1.961.363,77	<b>97,73</b>
38.82.00.01-08.2.0.00-2-06.1	1.000.000,00	0,00	145.000,00	855.000,00	851.296,69	<b>99,57</b>
38.82.00.01-09.4.1.00-2-06.1	1.694.000,00	0,00	0,00	1.694.000,00	1.210.331,68	<b>71,45</b>
38.82.00.01-09.4.1.00-2-06.2	100.000,00	65.000,00	0,00	165.000,00	164.020,00	<b>99,41</b>
38.82.00.01-09.4.1.00-2-06.4	2.000,00	0,00	0,00	2.000,00	0,00	<b>0,00</b>
38.82.00.01-09.4.1.00-2-06.5	17.002.000,00	5.250.000,00	40.000,00	22.212.000,00	22.199.573,64	<b>99,94</b>
38.82.00.01-09.4.1.00-2-06.7	896.000,00	990.000,00	0,00	1.886.000,00	1.833.993,49	<b>97,24</b>
38.82.00.01-09.8.8.00-2-06.1	500.000,00	0,00	0,00	500.000,00	500.000,00	<b>100,00</b>
<b>TOPLAM</b>	<b>23.502.000,00</b>	<b>8.530.000,00</b>	<b>229.000,00</b>	<b>31.803.000,00</b>	<b>30.616.875,29</b>	<b>96,27</b>



**Resim 33: OKÜ Enstitü Binası İnşaatı**

**Tablo 59: 2017 Yılı Bütçe Gelirleri Kesin Hesap Cetveli (₺)**

EKONOMİK KODLAR				AÇIKLAMA	BÜTÇE GELİRİ TAHMİNİ	TAHAKKUK			TAHSİLAT			2017'YA TAHAKKUK ARTIĞI	NET TAHSİLATIN TAHMİNİ ORANI (%)
I	II	III	IV			2015'TEN TAHAKKUK ARTIĞI	YILI TAHAKKUK U	TOPLAM TAHAKKUK	TAHSİLAT	RED VE İADELER	NET TAHSİLAT		
03				TEŞEBBÜS VE MÜLKİYET G.	2.835.000,00	91.250,00	5.289.002,36	5.380.252,36	5.289.002,36	139.213,37	5.149.788,99	91.250,00	181,65
	01			MAL VE HİZMET SATIŞ G.	2.832.000,00	0,00	5.183.686,01	5.183.686,01	5.183.686,01	139.213,37	5.044.472,64	0,00	178,12
		01		Mal Satış Gelirleri	0,00	0,00	2.410,00	2.410,00	2.410,00	0,00	2.410,00	0,00	0,00
			01	Şartname Basılı Evrak Form	0,00	0,00	2.410,00	2.410,00	2.410,00	0,00	2.410,00	0,00	0,00
		02		Hizmet Gelirleri	2.832.000,00	0,00	5.181.276,01	5.181.276,01	5.181.276,01	139.213,37	5.042.062,64	0,00	178,04
			03	Avukatlık Vekâlet Ücreti Gelir	0,00	0,00	49,50	49,50	49,50	0,00	49,50	0,00	0,00
			29	Örgün ve Yaygın Öğretimden	107.000,00	0,00	146.816,54	146.816,54	146.816,54	16.133,88	130.682,66	0,00	122,13
			31	İkinci Öğretimden Elde Edilen	1.801.000,00	0,00	4.153.225,33	4.153.225,33	4.153.225,33	122.305,49	4.030.919,84	0,00	223,82
			33	Tezsiz Yüksek Lisans Gelirleri	239.000,00	0,00	146.825,00	146.825,00	146.825,00	0,00	146.825,00	0,00	61,43
			34	Tezli Yüksek Lisans Gelirleri	17.000,00	0,00	52.663,00	52.663,00	52.663,00	774,00	51.889,00	0,00	305,23
			36	Sosyal Tesis İşletme Gelirleri	55.000,00	0,00	74.155,50	74.155,50	74.155,50	0,00	74.155,50	0,00	134,83
			99	Diğer hizmet gelirleri	613.000,00	0,00	607.541,14	607.541,14	607.541,14	0,00	607.541,14	0,00	99,11
	06			KİRA GELİRLERİ	3.000,00	91.250,00	105.316,35	196.566,35	105.316,35	0,00	105.316,35	91.250,00	3.510,55
		01		Taşınmaz Kiraları	3.000,00	91.250,00	105.316,35	196.566,35	105.316,35	0,00	105.316,35	91.250,00	3.510,55
			99	Diğer Taşınmaz Kira Gelirleri	3.000,00	91.250,00	105.316,35	196.566,35	105.316,35	0,00	105.316,35	91.250,00	3.510,55
04				ALINAN BAĞIŞ VE YARDIM	76.797.000,00	18.428.836,27	77.547.000,51	95.975.836,78	76.952.118,44	0,00	76.952.118,44	19.023.718,34	100,20
	02			MERKEZİ YÖNETİM BÜTÇE	76.797.000,00	18.428.836,27	77.547.000,51	95.975.836,78	76.952.117,93	0,00	76.952.117,93	19.023.718,34	100,20
		01		Cari	53.295.000,00	107.783,00	54.045.000,00	54.152.783,00	51.262.408,33	0,00	51.262.408,33	2.890.374,67	96,19
			01	Hazine yardımı	53.295.000,00	107.783,00	54.045.000,00	54.152.783,00	51.262.408,33	0,00	51.262.408,33	2.890.374,67	96,19
		02		Sermaye	23.502.000,00	18.321.053,27	23.502.000,00	41.823.053,27	25.689.709,60	0,00	25.689.709,60	16.133.343,67	109,31
			01	Hazine yardımı	23.502.000,00	18.321.053,27	23.502.000,00	41.823.053,27	25.689.709,60	0,00	25.689.709,60	16.133.343,67	109,31
	05			PROJE YARDIMLARI	0,00	0,00	0,51	0,51	0,51	0,00	0,51	0,00	0,00
		01		Cari	0,00	0,00	0,51	0,51	0,51	0,00	0,51	0,00	0,00
			02	Özel Büt. İdarelerden Alın.	0,00	0,00	0,51	0,51	0,51	0,00	0,51	0,00	0,00
05				DIĞER GELİRLER	1.007.000,00	99.796,41	2.177.924,43	2.277.720,84	2.168.015,73	0,51	2.168.015,22	109.705,11	215,29
	01			FAİZ GELİRLERİ	0,00	2.723,85	276.496,05	279.219,90	276.362,00	0,00	276.362,00	2.857,90	0,00
		09		Diğer Faizler	0,00	2.723,85	276.496,05	279.219,90	276.362,00	0,00	276.362,00	2.857,90	0,00
			01	Kişilerden Alacaklar Faizleri	0,00	2.723,85	599,17	3.323,02	465,12	0,00	465,12	2.857,90	0,00
			03	Mevduat Faizleri	0,00	0,00	184.312,29	184.312,29	184.312,29	0,00	184.312,29	0,00	0,00
			99	Diğer Faizler	0,00	0,00	91.584,59	91.584,59	91.584,59	0,00	91.584,59	0,00	0,00
	02			KİŞİ VE KURUMLARDAN AL	27.000,00	0,00	10.623,97	10.623,97	10.623,97	0,00	10.623,97	0,00	39,35
		06		Özel Bütçeli İdarelere Ait Pa	27.000,00	0,00	10.623,97	10.623,97	10.623,97	0,00	10.623,97	0,00	39,35
			16	Araştırma Projeleri Gelirleri P	27.000,00	0,00	10.623,97	10.623,97	10.623,97	0,00	10.623,97	0,00	39,35
	03			PARA CEZALARI	0,00	0,00	259.178,40	259.178,40	259.178,40	0,00	259.178,40	0,00	0,00
		02		İdari Para Cezaları	0,00	0,00	259.178,40	259.178,40	259.178,40	0,00	259.178,40	0,00	0,00
			99	Diğer İdari Para Cezaları	0,00	0,00	259.178,40	259.178,40	259.178,40	0,00	259.178,40	0,00	0,00
	09			DIĞER ÇEŞİTLİ GELİRLER	980.000,00	97.072,56	1.631.626,01	1.728.698,57	1.621.851,36	0,51	1.621.850,85	106.847,21	165,49
		01		Diğer Çeşitli Gelirler	980.000,00	97.072,56	1.631.626,01	1.728.698,57	1.621.851,36	0,51	1.621.850,85	106.847,21	165,49
			06	Kişilerden Alacaklar	0,00	97.072,56	102.749,47	199.822,03	92.974,82	0,00	92.974,82	106.847,21	0,00
			19	Öğrenci Katkı Payı Telifi Gel	980.000,00	0,00	1.400.451,00	1.400.451,00	1.400.451,00	0,00	1.400.451,00	0,00	142,90
			99	Yukarıda Tanımlanmayan Diğ	0,00	0,00	128.425,54	128.425,54	128.425,54	0,51	128.425,03	0,00	0,00
06				SERMAYE GELİRLERİ	0,00	0,00	12.317,66	12.317,66	12.317,66	0,00	12.317,66	0,00	0,00
	02			TAŞINIR SATIŞ GELİRLERİ	0,00	0,00	12.317,66	12.317,66	12.317,66	0,00	12.317,66	0,00	0,00
		01		Taşınır Satış Gelirleri	0,00	0,00	12.311,50	12.311,50	12.311,50	0,00	12.311,50	0,00	0,00
			01	Taşınır Satış Gelirleri	0,00	0,00	12.311,50	12.311,50	12.311,50	0,00	12.311,50	0,00	0,00
			09	Diğer Taşınır Satış Gelirleri	0,00	0,00	6,16	6,16	6,16	0,00	6,16	0,00	0,00
			99	Diğer Çeşitli Taşınır S. Gelirleri	0,00	0,00	6,16	6,16	6,16	0,00	6,16	0,00	0,00
				GENEL TOPLAM	80.639.000,00	18.619.882,68	85.026.244,96	103.646.127,64	84.421.454,19	139.213,88	84.282.240,31	19.224.673,45	104,52



**Tablo 60: Karşılaştırmalı Bütçe Giderleri Kesin Hesap Cetveli (BİN ₺)**

EKONOMİK KODU		AÇIKLAMA	2015 YILI				2016 YILI				2017 YILI			
I	II		BÜTÇE BAŞLANGIÇ ÖDENEĞİ	TOPLAM ÖDENEK	BÜTÇE GİDERLERİ	GİDERİN TOPLAM ÖDENEĞE ORANI	BÜTÇE BAŞLANGIÇ ÖDENEĞİ	TOPLAM ÖDENEK	BÜTÇE GİDERLERİ	GİDERİN TOPLAM ÖDENEĞE ORANI	BÜTÇE BAŞLANGIÇ ÖDENEĞİ	TOPLAM ÖDENEK	BÜTÇE GİDERLERİ	GİDERİN TOPLAM ÖDENEĞE ORANI %
01		<b>Personel Giderleri</b>	<b>24.188</b>	<b>29.700</b>	<b>29.519</b>	<b>99</b>	<b>34.958</b>	<b>35.877</b>	<b>35.643</b>	<b>99</b>	<b>38.689</b>	<b>39.822</b>	<b>39.495</b>	<b>99</b>
	1	Memurlar	23.538	29.002	28.856	99	34.164	35.001	34.783	99	37.797	38.850	38.529	99
	2	Sözleşmeli Personel	0	80	79	99	82	154	152	99	153	227	226	100
	3	İşçiler	253	232	232	100	278	261	254	98	283	290	288	99
	4	Geçici Personel	397	385	351	91	434	461	453	98	456	456	452	99
02		<b>Sosyal Güvenlik Kurumlarına Devlet Prim Giderleri</b>	<b>3.769</b>	<b>4.141</b>	<b>4.134</b>	<b>100</b>	<b>4.816</b>	<b>4.997</b>	<b>4.947</b>	<b>99</b>	<b>5.400</b>	<b>5.461</b>	<b>5.414</b>	<b>99</b>
	1	Memurlar	3.645	4.001	3.995	100	4.669	4.845	4.806	99	5.221	5.286	5.258	99
	2	Sözleşmeli Personel		17	16	95	17	31	31	100	33	40	38	97
	3	İşçiler	50	51	51	100	63	64	55	87	64	61	53	87
	4	Geçici Personel	74	72	72	100	67	57	55	96	82	74	65	87
03		<b>Mal ve Hizmet Alım Giderleri</b>	<b>9.829</b>	<b>12.887</b>	<b>10.955</b>	<b>85</b>	<b>10.886</b>	<b>13.663</b>	<b>12.711</b>	<b>93</b>	<b>11.527</b>	<b>15.135</b>	<b>13.457</b>	<b>89</b>
	2	Tüketime Yönelik Mal Ve Malzeme Alım Giderleri	4.297	5.640	4.171	74	4.564	5.040	4.520	90	4.449	5.762	4.676	81
	3	Yolluklar	392	475	349	73	397	470	375	80	386	519	401	77
	4	Görev Giderleri	4	11	10	87	4	4	3	81	4	8	6	78
	5	Hizmet Alımları	4.701	5.237	5.022	96	5.483	6.878	6.672	97	6.272	7.255	7.046	97
	6	Temsil ve Tanıtma Giderleri	25	25	14	57	25	25	12	49	22	22	18	80
	7	Menkul Mal, Gayrimaddi Hak Alım Giderleri	303	767	686	89	304	1.010	918	91	288	1.116	949	85
	8	Gayrimenkul Mal Bakım ve Onarım Giderleri	107	732	704	96	109	236	211	89	106	453	362	80
05		<b>Cari Transferler</b>	<b>1.335</b>	<b>1.182</b>	<b>1.100</b>	<b>93</b>	<b>1.415</b>	<b>1.415</b>	<b>1.347</b>	<b>95</b>	<b>1.521</b>	<b>1.649</b>	<b>1.648</b>	<b>100</b>
	1	Görev Zararları	899	746	737	99	955	955	946	99	1.028	1.206	1.205	100
	3	Kar Amacı Gütmeyen Kuruluş Giderleri	436	436	363	83	460	460	401	87	493	443	443	100
06		<b>Sermaye Giderleri</b>	<b>24.510</b>	<b>25.860</b>	<b>23.572</b>	<b>91</b>	<b>26.500</b>	<b>29.482</b>	<b>28.003</b>	<b>95</b>	<b>23.502</b>	<b>31.803</b>	<b>30.617</b>	<b>96</b>
	1	Mamul Mal Alımları	1.868	1.882	1.881	100	4.479	4.738	4.732	100	5.250	5.306	4.254	80
	2	Menkul Sermaye Üretim Giderleri	100	100	3	3	100	107	106	99	100	165	164	99
	3	Gayri Maddi Hak Alımları	250	250	239	96	250	323	319	99	250	225	204	91
	4	Gayrimenkul Alımları ve Kamu	2.000	2.000	2.000	100					2	2		
	5	Gayrimenkul Sermaye Üretim	19.502	19.638	17.460	89	19.802	21.645	20.177	93	17.004	24.219	24.161	100
	7	Gayrimenkul Büyük Onarım Giderleri	790	1.990	1.989	100	1.869	2.669	2.668	100	896	1.886	1.834	97
		<b>GENEL TOPLAM</b>	<b>63.631</b>	<b>73.769</b>	<b>69.279</b>	<b>94</b>	<b>78.575</b>	<b>85.434</b>	<b>82.651</b>	<b>97</b>	<b>80.639</b>	<b>93.870</b>	<b>90.631</b>	<b>97</b>

### 3.2. Temel Mali Tablolara İlişkin Açıklamalar

#### Bütçe Hedef ve Gerçekleşmeleri ile Meydana Gelen Sapmaların Nedenleri;

2017 yılı bütçesinde Üniversitemize tahsis edilen, Personel Giderleri Ödenekleri %99, Sosyal Güvenlik Kurumu Giderleri Ödenekleri %99, Mal ve Hizmet Alımı Giderleri Ödenekleri % 89, Cari Transferler % 100 ve Sermaye Giderleri Ödeneklerinin %96'sı kullanılmıştır.

Osmaniye Korkut Ata Üniversitesi 2017 yılı içinde yatırım programında yer alan;

2017 Yılı Yatırım Projelerinin Dağılımı; Eğitim-Yükseköğretim ve Spor, DKH-Sosyal sektörü olmak üzere 2 sektör altında toplanmıştır. 2017 yılı yatırım için tahsis edilen ödeneklerin % 96'i kullanılmıştır.

Yatırım karakterli altyapı geliştirme projelerimizin, ülkemiz yatırım politikaları ve Kalkınma Bakanlığı plan ve programlarına uygun olarak bitirilmesi hedeflenmektedir.

#### 2017 Yılı Yatırım Uygulamaları

##### Genel Yatırım Uygulama Durumu

Yatırım karakterli altyapı geliştirme projelerimizin, ülkemiz yatırım politikaları ve Kalkınma Bakanlığı plan ve programlarına uygun olarak bitirilmesi hedeflenmektedir.

Bu çerçevede, bütçe uygulamaları, şimdiye kadar olduğu gibi bundan sonraki dönemde de kamu harcamalarında mali disiplin ilkeleri ve belirlenen bütçe hedefleri esas alınarak, Üniversitemizin bütçe ödeneklerinin, ayrıntılı harcama programı çerçevesinde azami tasarruf anlayışı ile kullanımına özen gösterilmiştir.

Akademik ve idari hizmetlerin istenilen düzeyde ve kalitede sunulabilmesi amacıyla, tahsis edilen kaynakların bütçe ve gider mevzuatına uygun olarak etkili, ekonomik ve verimli bir şekilde kullanılmasına devam edilecektir.

Verilen ödeneklerle, 2017 yılı içinde tamamlanamayan projelerin 2018 yılında bitirilmesi beklenmektedir. Ayrıca devam eden projelerin süresinde bitirilmesi için ihtiyaç duyulan ek ödenek gibi mali desteklerin sağlanması amacıyla ilgili kuruluşların nezdinde zamanında girişimlerde bulunulacaktır.

#### 4. Mali Denetim Sonuçları

Osmaniye Korkut Ata Üniversitesi 2017 yılı harcamaları için, Sayıştay Başkanlığı tarafından dış denetim yapılmamıştır. Osmaniye Korkut Ata Üniversitesi 2017 yılı için, İç Kontrol Uygulamaları denetimi yapılmıştır.

Yükseköğretim Kalite Güvencesi Yönetmeliği ve ilgili süreçleri kapsamında Üniversitemiz Dış Değerlendirmeye tabi tutulmuş olup, 29 Eylül ve 12-15 Kasım 2017 tarihlerinde YÖK Kalite Değerlendirme Takımı tarafından kurumsal dış değerlendirme ziyaretleri gerçekleştirilmiştir. Değerlendirme sürecinin, Üniversitemizin gelişimine, stratejik plan ve kalite çalışmalarına katkı sağlaması beklenmektedir.

Osmaniye Korkut Ata Üniversitesi 2017 Mali Yılı Kesin Hesap Kanun Tasarısı yasalasmak üzere Maliye Bakanliğına ve Sayıştay Başkanlığına sunulmuştur. Osmaniye Korkut Ata Üniversitesi 2017 yılı Kamu İdaresi Hesapları Sayıştay Başkanlığına gönderilmiştir.

Osmaniye Korkut Ata Üniversitesi'ne mevzuatla verilen yetki ve yüklenen sorumluluklar çerçevesinde yapılan harcamalar ile yürütülen idari işlemlerin amacına uygun yürütülüp yürütülmediğı açıklık, saydamlık, doğruluk ve hesap verilebilirlik ilkeleri gereğı kamuoyu ve üst kurumların denetimine sunulmuştur.



Resim 34: OKÜ 2017 Yılı Dış Denetim Toplantısı



Resim 35: OKÜ 2017 Yılı Dış Denetim Toplantısı

## B. Performans Bilgileri

### 1. Faaliyet ve Proje Bilgileri

#### 1.1. Faaliyet Bilgileri

##### 1.1.1. Ulusal ve Uluslararası Bilimsel Toplantı Sayısı

Osmaniye Korkut Ata Üniversitesi'nde 2017 yılında düzenlenen diğer kuruluş ve diğer üniversiteler tarafından düzenlenen faaliyet sayıları Tablo 61'de verilmiştir.

Tablo 61: OKÜ 2017 Yılı Faaliyetleri

Faaliyet Türü	Faaliyet Sayısı		
	Ulusal	Uluslararası	Toplam
Sempozyum ve Kongre	1	1	2
Konferans	27		27
Panel	4		4
Seminer	2		2
Söyleşi	3		3
Konser	5		5
Sergi	2		2
Turnuva	6		6
Teknik Gezi	79		79
Eğitim Semineri	3		3
<b>TOPLAM</b>	<b>132</b>	<b>1</b>	<b>133</b>



Resim 36: Osmanlı Arşivleri Üzerine Konferans

Osmaniye Korkut Ata Üniversitesi'nde 2017 yılında düzenlenen etkinlikler listesi Tablo 62'de verilmiştir.

**Tablo 62: OKÜ 2017 Yılı Kültürel Etkinlikleri**

Tarih	2017 Yılı Kültürel Etkinlikleri
23 Şubat 2017	Kardeşlik Gecesi
16 Mart 2017	Türkülerle Kardeşlik Gecesi
17 Mart 2017	18 Mart Çanakkale Zaferi ve Şehitleri Anma Günü 102. Yıldönümü
22 Mart 2017	Proje Hazırlama Süreci ve Bu Süreçte Mimarlar ile Mühendisler Arasındaki İşbirliği Konulu Konferans
23 Mart 2017	Sağlıklı Beslenme Başlıklı Konferans
24 Mart 2017	Kariyer Söyleşileri
29 Mart 2017	"Bilgi Kaynaklarına Erişim" Oryantasyon Eğitimi
29 Mart 2017	"İİBF Günlerinde Gelecekle Sohbet" Başlıklı Program
31 Mart 2017	"Değişen Dünyada Coğrafyamız" Konferansı
1 Nisan 2017	Cumhurbaşkanlığı ve Yeni Hükümet Sistemi Konulu Konferans
4 Nisan 2017	Referandum Süreci Başlıklı Konferans
11 Nisan 2017	Hüseyin Avni Danyal Söyleşi
12 Nisan 2017	Beden Dili Başlıklı Konferans



**Resim 37: Hult Prize Tanıtım Toplantısı**

**Tablo 62: OKÜ 2017 Yılı Kültürel Etkinlikleri (DEVAM)**

Tarih	2017 Yılı Kültürel Etkinlikleri
14 Nisan 2017	İnternet Haftası Etkinlikleri
21 Nisan 2017	Yenilenebilir Enerji Kulübünden 2. Enerji Günü Konferansı
21 Nisan 2017	OKÜ Why Not Kulübünden Dreamstalk Etkinliği
24 Nisan 2017	Yaşar Kemal Sempozyumu
25 Nisan 2017	Kutlu Doğum Programı
27 Nisan 2017	“Yeni Nesil, Yeni Sigortacılık Anlayışı Getirecek” Konferansı
3 Mayıs 2017	OMYO Makine ve Metal Teknolojileri Programı Öğrencilerinden 2. Atık Metal Sergisi
5 Mayıs 2017	Gıda Teknolojisi Bölümü Öğrencilerinden Poster Sergisi
9 Mayıs 2017	OKÜ-İSTE Ortaklığında Klarnet Resitali
11 Mayıs 2017	Beni Benden Alan Aşk Konulu Program
15 Mayıs 2017	Stratejik Düşünce Kulübü 15 Temmuz Şehitleri İçin Fidan Dikimi
16 Mayıs 2017	OMYO Çocuk Programından Empati Çalışması
16 Mayıs 2017	Hemşirelik Haftası Dolayısıyla Program
17 Mayıs 2017	“Yapı Denetim Sistemi ve Uygulamalarında Karşılaşılan Sorunlar” Başlıklı Eğitim
17 Mayıs 2017	15 Temmuz Şehitleri Anısına Fotoğraf Sergisi
14 Temmuz 2017	“15 Temmuz Destanı” Başlıklı Program

**Resim 38: İlber Ortaylı ile Söyleşi ve İmza Etkinliği**

**Tablo 62: OKÜ 2017 Yılı Kültürel Etkinlikleri (DEVAM)**

Tarih	2017 Yılı Kültürel Etkinlikleri
27 Eylül 2017	Uzaktan Eğitim Sistemi Eğitim Oryantasyon Eğitimi
29 Eylül 2017	Osmaniyeli Şair Bestami Yazgan'a Vefa Gecesi
02 Ekim 2017	Kültürel Gelişim Kulübünden Aşure İkramı
17 Ekim 2017	İdari Birimler Oryantasyonu
26 Ekim 2017	"Osmanlı Arşivleri ve Tarihçiliğimiz" Başlıklı Konferans
26 Ekim 2017	İİBF Günleri Kapsamında Geçmişten Günümüze Tarım ve Tarım İşletmeciliği
03 Kasım 2017	Yenilenebilir Enerji Kulübünden Hult Prize
14 Kasım 2017	Türkçe Düşünce Kulübü 10 Kasım Atatürk'ü Anma Programı
28 Kasım 2017	TÖMER'den Uluslararası Öğrenciler İçin Türkçe Eğitim Programı
01 Aralık 2017	Ey Nur-u Hüda Hoş Geldin Başlıklı Program
07 Aralık 2017	İİBF Günleri Kapsamında Güncel Lojistik Yaklaşımlar Paneli
09 Aralık 2017	İlber Ortaylı İle Söyleşisi ve İmza Etkinliği
13 Aralık 2017	Mana Potu Kitap Kulübü Söyleşi
14 Aralık 2017	Kültürel Gelişim Kulübünden "Üniversite Kazanmak mı? Kendini Kazanmak mı?"
14 Aralık 2017	Dil Kültür Meşalesi
20 Aralık 2017	Başka Türü Görenler Programı

### 1.1.2. Öğrenci ve Personele Sunulan Barınma, Yemek ve Sağlık Hizmetleri

Osmaniye Korkut Ata Üniversitesi tarafından 2017 yılında öğrenciye ve personele sunulan barınma, yemek ve sağlık hizmetleri Tablo 63'te verilmiştir.

**Tablo 63: Öğrenciye ve Personele Sunulan Barınma, Yemek ve Sağlık Hizmetleri**

	Barınma Hizmetleri		Yemek Hizmetleri	Sağlık Hizmetleri	
	Barınma Hizmetinden Yararlanan Kişi Sayısı	Ortalama Barınma Hizmeti Süresi	Yemek Hizmetinden Yararlanan Sayısı	Mediko Sağlık Hizmetinden Yararlanan Sayısı	Medikodan 2. Basamak Sevk Edilenlerin Sayısı
Öğrenci			<b>51.378,00</b>		
Personel			<b>37.863,00</b>		
<b>TOPLAM</b>			<b>89.241,00</b>		

### 1.1.3. Sporcu Bilgileri

Osmaniye Korkut Ata Üniversitesi'nin 2017 yılı sporcu bilgileri Tablo 64'te verilmiştir.

**Tablo 64: Sporcu Bilgileri**

	Katılınan Spor Dalı Sayısı	Müsabakalara Katılan Kişi Sayısı	Kazanılan Madalya Sayısı	Milli Sporcu Sayısı
Öğrenci	9	74	27	-
Personel				
<b>TOPLAM</b>	<b>9</b>	<b>74</b>	<b>27</b>	<b>-</b>

### 1.2. Yayınlarla İlgili Faaliyet Bilgileri

Osmaniye Korkut Ata Üniversitesi'nin 2017 yılında indekslere giren hakemli dergilerde yapılan yayın sayıları Tablo 65'te verilmiştir.

**Tablo 65: İndeksle Giren Hakemli Dergilerde Yapılan Yayınlar**

YAYIN TÜRÜ	SAYISI
Uluslararası Makale (SCI GİREN)	153
Uluslararası Makale (SCI GİRMEYEN)	42
Ulusal Makale	76
Uluslararası Bildiri	443
Ulusal Bildiri	31
Kitap	21

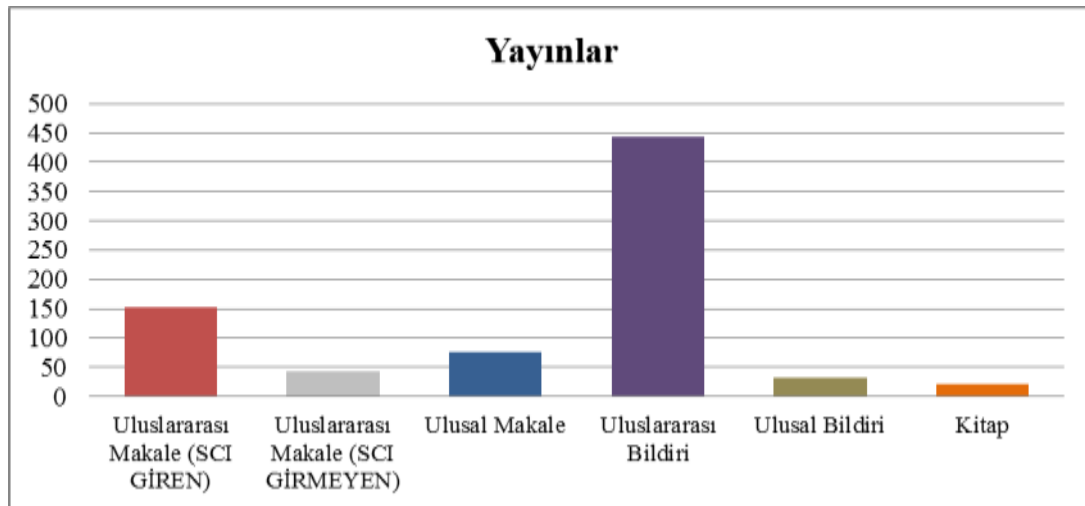

**Grafik 8: OKÜ Bilimsel Yayın Dağılımı**



### 1.3. Proje Bilgileri

Osmaniye Korkut Ata Üniversitesi'nin 2017 yılı bilimsel araştırma proje sayıları ve ödenek bilgileri detaylı bir şekilde Tablo 66-67-68-69'da verilmiştir.

Tablo 66: Bilimsel Araştırma Proje Sayısı

PROJELER	ÖNCEKİ YILDAN DEVREDEN PROJELER	YIL İÇİNDE EKLENEN PROJELER	TOPLAM	YIL İÇİNDE TAMAMLANAN	TOPLAM ÖDENEK ₺
AB	1	1	2	1	287.513,00
FARABİ	-	-	-	-	10.640,00
BAP	16	76	90	51	447.363,00
DPT/KALKINMA BAKANLIĞI	1	0	1	0	614.228,68
TÜBİTAK	4	1	5	4	863.166,00
DOĞAKA (MATLAB)	-	1	1	1	6.000,00



Resim 39: OKÜ Laboratuvar

**Tablo 67: BAP Birimi Tarafından Desteklenen PT1 Projeleri**

OSMANİYE KORKUT ATA ÜNİVERSİTESİ BAP BİRİMİ TARAFINDAN 2017 YILI NİSAN DÖNEMİ DESTEKLENEN PT1 PROJELERİ							
No	Projenin Adı	Proje Yöneticisi	Projenin verildiği Birim	Proje Türü	Proje Bütçesi ₺	Proje süresi (Ay)	Projenin başlama ve bitiş tarihi
PT1-001	Harita Mühendisliği Ölçme Laboratuvarı Altyapı Projesi	Proje Yöneticisi: Doç. Dr. Güler YALÇIN Yardımcı Araştırmacılar: Yrd. Doç. Dr. S. Serhan YILDIZ Yrd. Doç. Dr. Fazıl NACAR Yrd. Doç. Dr. Nuri ERDEM	Mühendislik Fakültesi Harita Mühendisliği Bölümü	Altyapı Projesi (PT1)	248.036,00	6	10.04.2017 10.09.2017 Tamamlandı

**Tablo 68: BAP Birimi Tarafından Desteklenen PT2 Projeleri**

OSMANİYE KORKUT ATA ÜNİVERSİTESİ BAP BİRİMİ TARAFINDAN 2017 YILI NİSAN DÖNEMİNDE DESTEKLENEN PT2 PROJELERİ							
No	Projenin Adı	Proje Yöneticisi	Projenin verildiği Birim	Proje Türü	Proje Bütçesi ₺	Proje süresi (Ay)	Projenin başlama ve bitiş tarihi
PT2-001	Altılık Materyallerine İlave Edilen Sepiyolitin Altılık Özellikleri Broylar Performansı Refah ve Bağışıklık Gücüne Etkisi	Proje Yöneticisi: Yrd. Doç. Dr. Özlem VAROL AVCILAR Yardımcı Araştırmacı: Prof. Dr. E. Ebru ONBAŞILAR Dr. Avşın KOCAKAYA	Kadirli Uygulamalı Bilimler Yüksekokulu Gıda Teknolojisi Bölümü	Bireysel Araştırma projesi (PT2)	8000,00	12	09.06.2017 09.06.2018
PT2-002	Nar Kabuklarının Mikrodalga Destekli Ekstraksiyonu	Proje Yöneticisi: Yrd. Doç. Dr. Hacer İÇEN	Mühendislik Fakültesi Kimya Mühendisliği Bölümü	Bireysel Araştırma projesi (PT2)	8000,00	18	09.06.2017 09.12.2018
PT2-003	Fosfor ve Azot Dönörülü Çift Dişli Ligandların C-C Eşleşme Reaksiyonlarında Kullanımları	Proje Yöneticisi: Doç. Dr. Mustafa KELEŞ Yardımcı Araştırmacı: Öğr. Gör. M. Kemal YILMAZ	Fen Edebiyat Fakültesi Kimya Bölümü	Bireysel Araştırma projesi (PT2)	12.000,00	12	09.06.2017 09.06.2018 Sonuçlandı



**Resim 40: OKÜ Laboratuvar**

**Tablo 69: BAP Birimi Tarafından Desteklenen PT3 Projeleri**

OSMANİYE KORKUT ATA ÜNİVERSİTESİ BAP BİRİMİ TARAFINDAN 2017 YILI NİSAN DÖNEMİNDE DESTEKLENEN PT3 PROJELERİ							
No	Projenin Adı	Proje Yöneticisi	Projenin verildiği Birim	Proje Türü	Proje Bütçesi ₺	Proje süresi (Ay)	Projenin başlama ve bitiş tarihi
PT3-001	Soğan Suyunun UV-C Işınlama ve Geleneksel Işıl İşlem Kombinasyonu İle Pastörizasyonu	Proje Yöneticisi: Yrd. Doç. Dr. Hande DEMİR Yardımcı Araştırmacılar: Mehmet Onur ORAL	Mühendislik Fakültesi Gıda Mühendisliği Bölümü	Lisansüstü tez projesi (PT3)	4.500,00	12	09.06.2017 09.06.2018 Sonuçlandı
PT3-002	Çevre Dostu Krom (III) Çözeltilisinden Korozyona Dayanıklı Dekoratif Krom Elektrokaplama Yöntemlerinin Araştırılması	Proje Yöneticisi: Prof. Dr. A. Ali GÜRTEN Yardımcı Araştırmacılar: Kübra TEHÇİ	Fen Edebiyat Fakültesi Kimya Bölümü	Lisansüstü tez projesi (PT3)	3000,00	7	09.06.2017 09.01.2018 Sonuçlandı
PT3-003	Çeliğin Korozyonuna Klorür Eşik Değerini Artırmada Polikarboksilat Esaslı Hiper Akışkanlaştırıcı Katkının Etkisi	Proje Yöneticisi: Prof. Dr. A. Ali GÜRTEN Yardımcı Araştırmacılar: Nusret DOĞAN	Fen Edebiyat Fakültesi Kimya Bölümü	Lisansüstü tez projesi (PT3)	3000,00	12	09.06.2017 09.06.2018 Sonlandırıldı
PT3-004	Photo Voltaic Thermal (PV/T) ve Building Integrated Pv/T (Bıpv/T) Sistemlerde Akışkan Kullanımının Elektriksel Karakteristik Üzerine Etkisinin İncelenmesi	Proje Yöneticisi: Yrd. Doç. Dr. Halil EROL Yardımcı Araştırmacılar: Mahmut UÇMAN	Mühendislik Fakültesi Elektrik Elektronik Mühendisliği Bölümü	Lisansüstü tez projesi (PT3)	3000,00	12	09.06.2017 09.06.2018 Sonuçlandı
PT3-005	'Hicaznar' Nar Meyvelerinde Derim Sonrası Fungal Bozulmalar ve Üşüme Zararının Kontrolü Üzerine Gamma – Aminobütirik Asit Uygulamasının Etkisinin Belirlenmesi	Proje Yöneticisi: Doç. Dr. Ayşe Tülin ÖZ Yardımcı Araştırmacılar: Şeyma HİÇYILMAZ	Mühendislik Fakültesi Gıda Mühendisliği Bölümü	Lisansüstü tez projesi (PT3)	3000,00	12	09.06.2017 09.06.2018
PT3-006	Rafine Zeytin Yağlarının Kimyasal ve Duyusal Özellikleri Üzerine Zeytin Yaprağı İlavesinin Etkisi	Proje Yöneticisi: Yrd. Doç. Dr. Ö. Faruk GAMLI Yardımcı Araştırmacılar: S. Hazal YILDIRIM	Mühendislik Fakültesi Gıda Mühendisliği Bölümü	Lisansüstü tez projesi (PT3)	3000,00	12	09.06.2017 09.06.2018
PT3-007	Zeytin Yaprağı Ekstrakt Kullanımının Biber Salçalarındaki Kalite Değişimi Üzerine Etkisi	Proje Yöneticisi: Yrd. Doç. Dr. Ö. Faruk GAMLI Yardımcı Araştırmacılar: Zeliha ERASLAN	Mühendislik Fakültesi Gıda Mühendisliği Bölümü	Lisansüstü tez projesi (PT3)	3000,00	12	09.06.2017 09.06.2018 Sonuçlandı

**Tablo 63: BAP Birimi Tarafından Desteklenen PT3 Projeleri (DEVAM)**

OSMANİYE KORKUT ATA ÜNİVERSİTESİ BAP BİRİMİ TARAFINDAN 2017 YILI NİSAN DÖNEMİNDE DESTEKLENEN PT3 PROJELERİ							
No	Projenin Adı	Proje Yöneticisi	Projenin verildiği Birim	Proje Türü	Proje Bütçesi ₺	Proje süresi (Ay)	Projenin başlama ve bitiş tarihi
PT3-008	Rüzgâr Türbin Teknolojileri ve Türkiye de Rüzgâr Enerjisi Kaynağının Genel Durumu	Proje Yöneticisi: Yrd. Doç. Dr. Y. Alper KAPLAN Yardımcı Araştırmacılar: H. Basri BILDIRÇİN	Mühendislik Fakültesi Enerji Sistemleri Mühendisliği Bölümü	Lisansüstü tez projesi (PT3)	3000,00	24	09.06.2017 09.06.2019
PT3-009	İzmir Limantepe Sualtı Kazı Çalışmalarından Temin Edilmiş Arkaik Döneme ve Günümüze Ait Zeytin Çekirdeklerinin İlave Edildiği Topraklarda Karbon Mineralizasyonu	Proje Yöneticisi: Prof. Dr. Hüsnüye AKA SAĞLIKER Yardımcı Araştırmacı: Nefise ÜNLÜ	Fen Edebiyat Fakültesi Biyoloji Bölümü	Lisansüstü tez projesi (PT3)	3000,00	18	09.06.2017 09.12.2018
PT3-010	Bir Endüstri Tesisi Kazanının Eksoz Gazı Isısının Geri Kazanımı ile Yakma Havaasının Ön Isıtma İşleminin Analizi ve Hesapları	Proje Yöneticisi: Yrd. Doç. Dr. Nehir TOKGÖZ Yardımcı Araştırmacı: Ömer ÖZGÜN	Mühendislik Fakültesi Enerji Sistemleri Mühendisliği Bölümü	Lisansüstü tez projesi (PT3)	3000,00	12	09.06.2017 09.06.2018
PT3-011	Yeni Bir Sıvı –Sıvı Plakalı Isı Eşanjörünün Üç Boyutlu Nümerik Hesaplanması	Proje Yöneticisi: Prof. Dr. Tuncay YILMAZ Yardımcı Araştırmacı: M. Tahir ERDİNÇ	Mühendislik Fakültesi Makina Mühendisliği Bölümü	Lisansüstü tez projesi (PT3) (Doktora)	8000,00	24	09.06.2017 09.06.2019
PT3-012	İstanbul Üniversitesi Nadir Eserler Kütüphanesi 10740 Numaralı Şiir Mecmuasının Mecmuaların Sistematik Tasnifi Projesi'ne (MESTAP) Göre Tasnifi	Proje Yöneticisi: Doç. Dr. Yunus KAPLAN Yardımcı Araştırmacı: Fatma TAPSIZ	Fen Edebiyat Fakültesi Türk Dili ve Edebiyatı Bölümü	Lisansüstü tez projesi (PT3)	2000,00	12	09.06.2017 09.06.2018
PT3-013	İstanbul Üniversitesi Nadir Eserler Kütüphanesi 752 Numaralı Şiir Mecmuasının Mecmuaların Sistematik Tasnifi Projesi'ne (MESTAP) Göre Tasnifi	Proje Yöneticisi: Doç. Dr. Yunus KAPLAN Yardımcı Araştırmacı: Ali POLAT	Fen Edebiyat Fakültesi Türk Dili ve Edebiyatı Bölümü	Lisansüstü tez projesi (PT3)	2000,00	12	09.06.2017 09.06.2018
PT3-014	Sosyal Medya Bağımlılık Düzeyinin Gösterişçi Tüketim Eğilimleri Üzerine Etkisi	Proje Yöneticisi: Yrd. Doç. Dr. M. Yüksel AVCILAR Yardımcı Araştırmacı: Sema ATALAR	İktisadi İdari Bilimler Fakültesi Yönetim Bilişim Sistemleri Bölümü	Lisansüstü tez projesi (PT3)	2000,00	12	09.06.2017 09.06.2018
PT3-015	Algılanan Deneyimsel Değer ve Akış Deneyiminin Müşteri Memnuniyeti ve Satın Alma Niyeti Üzerindeki Etkileri: Online ve Offline Mağazaların Karşılaştırılması	Proje Yöneticisi: Yrd. Doç. Dr. M. Yüksel AVCILAR Yardımcı Araştırmacı: Gülhan YENİLMEZ	İktisadi İdari Bilimler Fakültesi Yönetim Bilişim Sistemleri Bölümü	Lisansüstü tez projesi (PT3)	2000,00	18	09.06.2017 09.12.2018

Tablo 63: BAP Birimi Tarafından Desteklenen PT3 Projeleri (DEVAM)

OSMANİYE KORKUT ATA ÜNİVERSİTESİ BAP BİRİMİ TARAFINDAN 2017 YILI NİSAN DÖNEMİNDE DESTEKLENEN PT3 PROJELERİ							
No	Projenin Adı	Proje Yöneticisi	Projenin verildiği Birim	Proje Türü	Proje Bütçesi ₺	Proje süresi (Ay)	Projenin başlama ve bitiş tarihi
PT3 -016	Osmaniye İlinin Atmosferik Polenlerinin Mevsimsel Dağılımı	Proje Yöneticisi: Yrd. Doç. Dr. Menderes ÇENET Yardımcı Araştırmacı: Tuğba ALACA	Fen Edebiyat Fakültesi Biyoloji Bölümü	Lisansüstü tez projesi (PT3)	3000,00	12	09.06.2017 09.06.2018
PT3 -017	'Hicaznar' Nar Tanelerinde Derim Sonrası Fungal Bozulmalar ve Üşüme Zararının Kontrolü Üzerine Oksalik Asit Uygulamasının Etkisinin Belirlenmesi	Proje Yöneticisi: Doç. Dr. Ayşe Tülin ÖZ Yardımcı Araştırmacı: Tuğçe YARŞI	Mühendislik Fakültesi Gıda Mühendisliği Bölümü	Lisansüstü tez projesi (PT3)	3000,00	12	09.06.2017 09.06.2018
PT3 -018	Tahin Kullanılmasının Dondurmanın Duyusal, Fiziksel ve Kimyasal Özelliklerine Etkisi	Proje Yöneticisi: Yrd. Doç. Dr. Kurban YAŞAR Yardımcı Araştırmacı: Hilal BAYRAKÇI	Mühendislik Fakültesi Gıda Mühendisliği Bölümü	Lisansüstü tez projesi (PT3)	3000,00	12	09.06.2017 09.06.2018
PT3 -019	Hava ve Su Soğutmalı Endüstriyel Soğutma Grubu Yıllık Performansının Yaş Termometre Sıcaklığı ve Buna Karşılık Gelen Ortalama Kuru Termometre Sıcaklıklarına Göre Karşılaştırılması	Proje Yöneticisi: Doç. Dr. Önder KAŞKA Yardımcı Araştırmacı: Sena YILMAZ	Mühendislik Fakültesi Makine Mühendisliği Bölümü	Lisansüstü tez projesi (PT3)	3000,00	12	09.06.2017 09.06.2018
PT3 -020	Isı Pompasında Ejektör Yardımı İle Isıtma Kapasitesi ve Etkinliğinin Artırılması	Proje Yöneticisi: Yrd. Doç. Dr. Ertuğrul CİHAN Yardımcı Araştırmacı: İsmail GÜNDÜ	Mühendislik Fakültesi Makine Mühendisliği Bölümü	Lisansüstü tez projesi (PT3)	3000,00	12	09.06.2017 09.06.2018
PT3 -021	Bağımsız Denetim Raporlarında Denetim Görüşünü Etkileyen Faktörlerin Belirlenmesi: Borsa İstanbul da Bir Uygulama	Proje Yöneticisi: Yrd. Doç. Dr. Servet ÖNAL Yardımcı Araştırmacı: Murat MAT	İktisadi İdari Bilimler Fakültesi İşletme Bölümü	Lisansüstü tez projesi (PT3)	2000,00	18	09.06.2017 09.12.2018
PT3 -022	Bor Elementinin Kullanım Alanlarının ve 10B Hedef Çekirdeğinin Nükleer Reaksiyon Tesir Kesitlerinin Araştırılması	Proje Yöneticisi: Prof. Dr. Eyyup TEL Yardımcı Araştırmacı: Meltem POYRAZ	Fen Edebiyat Fakültesi Fizik Bölümü	Lisansüstü tez projesi (PT3)	3000,00	12	09.06.2017 09.06.2018
PT3 -023	Hiprit Reaktörlerin Yapı Malzemelerinde Kullanılan Çekirdeklerde Yoğunluğa Bağlı Tesir Kesiti Hesaplamaları	Proje Yöneticisi: Prof. Dr. Eyyup TEL Yardımcı Araştırmacı: Deniz Çelik GÜLER	Fen Edebiyat Fakültesi Fizik Bölümü	Lisansüstü tez projesi (PT3)	3000,00	12	09.06.2017 09.06.2018 Sonuçlandı
PT3 -024	Hatay İli Erzin İlçesi Sularında Toplam Doğal Radyoaktivitenin İncelenmesi	Proje Yöneticisi: Yrd. Doç. Dr. F. Aysun UĞUR Yardımcı Araştırmacı: Uğur BÜYÜKER	Fen Edebiyat Fakültesi Fizik Bölümü	Lisansüstü tez projesi (PT3)	3.000,00	8	09.06.2017 09.02.2018

Tablo 63: BAP Birimi Tarafından Desteklenen PT3 Projeleri (DEVAM)

OSMANİYE KORKUT ATA ÜNİVERSİTESİ BAP BİRİMİ TARAFINDAN 2017 YILI NİSAN DÖNEMİNDE DESTEKLENEN PT3 PROJELERİ							
No	Projenin Adı	Proje Yöneticisi	Projenin verildiği Birim	Proje Türü	Proje Bütçesi ₺	Proje süresi (Ay)	Projenin başlama ve bitiş tarihi
PT3-025	Farklı Enerjilerdeki İyonlaştırıcı Işınlara Karşı Zırhlama Hesaplamaları	Proje Yöneticisi: Yrd. Doç. Dr. F. Aysun UĞUR Yardımcı Araştırmacı: Fatma YAKUT	Fen Edebiyat Fakültesi Fizik Bölümü	Lisansüstü tez projesi (PT3)	3.000,00	8	09.06.2017 09.02.2018
PT3-026	Türkiye'nin Farklı Bölgeleri İçin Örnek Bir Seranın İklimlendirilmesi	Proje Yöneticisi: Yrd. Doç. Dr. Ertaç HÜRDOĞAN Yardımcı Araştırmacı: Gamze ERDOĞAN	Mühendislik Fakültesi Enerji Sistemleri Mühendisliği Bölümü	Lisansüstü tez projesi (PT3)	3000,00	12	09.06.2017 09.06.2018
PT3-027	Fotovoltaik (PV) ve Fotovoltaik –Termal (PV-T) Kolektörlerin Deneysel Olarak Karşılaştırılması	Proje Yöneticisi: Yrd. Doç. Dr. Ertaç HÜRDOĞAN Yardımcı Araştırmacı: Faruk BENLİ	Mühendislik Fakültesi Enerji Sistemleri Mühendisliği Bölümü	Lisansüstü tez projesi (PT3)	3000,00	12	09.06.2017 09.06.2018
PT3-028	Micromeria Fruticosa Brachycalyx Uçucu Yağının Biyoaktiviteleri	Proje Yöneticisi: Prof. Dr. Zeynep ULUKANLI Yardımcı Araştırmacı: F. Şevket ERSİN	Fen Edebiyat Fakültesi Biyoloji Bölümü	Lisansüstü tez projesi (PT3)	3000,00	12	09.06.2017 09.06.2018
PT3-029	Doğal Katkılı Bazı Tarhana Ürünleri	Proje Yöneticisi: Prof. Dr. Zeynep ULUKANLI Yardımcı Araştırmacı: Kamil ÖZDEMİR	Fen Edebiyat Fakültesi Biyoloji Bölümü	Lisansüstü tez projesi (PT3)	3000,00	17	09.06.2017 09.11.2018
PT3-030	Farklı Tip ve Düzeylerde Hidrokolloid ve Kabartma Tozu Kullanılmasının Süfle Kek Kalitesine Etkileri	Proje Yöneticisi: Doç. Dr. Halef DİZLEK Yardımcı Araştırmacı: Büşra ÇINAR	Mühendislik Fakültesi Gıda Mühendisliği Bölümü	Lisansüstü tez projesi (PT3)	3000,00	12	09.06.2017 09.06.2018
PT3-031	Bal Kabağı Suyunun Pastörizasyonu	Proje Yöneticisi: Yrd. Doç. Dr. Hande DEMİR Yardımcı Araştırmacı: Ayşe KILINÇ	Mühendislik Fakültesi Gıda Mühendisliği Bölümü	Lisansüstü Tez Projesi (PT3)	3.000,00	12	25.10.2017 25.10.2018
PT3-032	Osmaniye Yerfıstığı ve Topraklarının Bazı Ekolojik Özelliklerinin İlçeler Arasında Karşılaştırmalı Olarak İncelenmesi	Proje Yöneticisi: Prof. Dr. Hüsnüye AKA SAĞLIKER Yardımcı Araştırmacı: Cemile ELMASOĞLU	Fen Edebiyat Fakültesi Biyoloji Bölümü	Lisansüstü Tez Projesi (PT3)	4.500,00	18	25.10.2017 25.04.2019
PT3-033	Ekmeklik Buğdaylara (Triticum aestivum L.) İki Kez Uygulanan Tavlama İşleminin Unun Renk, Kül, Teknolojik, Reolojik ve Ekmeklik Özelliklerine Etkisi	Proje Yöneticisi: Doç. Dr. Halef DİZLEK Yardımcı Araştırmacı: Mustafa KURT	Mühendislik Fakültesi Gıda Mühendisliği Bölümü	Lisansüstü Tez Projesi (PT3)	3.000,00	12	25.10.2017 25.10.2018

Tablo 63: BAP Birimi Tarafından Desteklenen PT3 Projeleri (DEVAM)

OSMANİYE KORKUT ATA ÜNİVERSİTESİ BAP BİRİMİ TARAFINDAN 2017 YILI NİSAN DÖNEMİNDE DESTEKLENEN PT3 PROJELERİ							
No	Projenin Adı	Proje Yöneticisi	Projenin verildiği Birim	Proje Türü	Proje Bütçesi ₺	Proje süresi (Ay)	Projenin başlama ve bitiş tarihi
PT3 -034	Çelik Şekillendirme Yöntemlerinden Soğuk Haddelme İşlemi Sonlu Elemanlar Analizlerinin Değişik Parametrelere Araştırılması	Proje Yöneticisi: Yrd. Doç. Dr. M. Seha TATLIER Yardımcı Araştırmacı: Özbek YELİN	Mühendislik Fakültesi Makine Mühendisliği Bölümü	Lisansüstü Tez Projesi (PT3)	3.000,00	12	25.10.2017 25.10.2018
PT3 -035	Kahramanmaraş, Adıyaman ve Urfa İllerine Ait Balların Palinolojik Analizi	Proje Yöneticisi: Yrd. Doç. Dr. Menderes ÇENET Yardımcı Araştırmacı: Yusuf KARAKOYUN	Fen Edebiyat Fakültesi Biyoloji Bölümü	Lisansüstü Tez Projesi (PT3)	3.000,00	12	25.10.2017 25.10.2018
PT3 -036	Yabancı Dil Olarak Türkçe Öğretimiyle İlgili Haberlere Yönelik Söylem Çözümlemesi: Bir Durum Çalışması	Proje Yöneticisi: Yrd. Doç. Dr. Ceyhan YÜKSELİR Yardımcı Araştırmacı: Mehmet KESKİN	Fen Edebiyat Fakültesi İngiliz Dili ve Edb. Bölümü	Lisansüstü Tez Projesi (PT3)	2.000,00	12	25.10.2017 25.10.2018
PT3 -037	TS 2974 Buğday Standardına Göre Aynı Kategoride Yer Alan Ekmeklik Buğday Çeşitlerinin Farinograf ve Ekstensograf Özelliklerinin Belirlenerek TMO Hububat Alım Kriterleri ile Uyumluluğunun İncelenmesi ve Glutopik Analizinin Bu Sınıflandırma ve Değerlendirme Çerçevesinde Kullanılabilirliğinin Belirlenmesi	Proje Yöneticisi Doç. Dr. Halef DİZLEK Yardımcı Araştırmacı: Gökhan ÇELİKER	Mühendislik Fakültesi Gıda Mühendisliği Bölümü	Lisansüstü Tez Projesi (PT3)	3.000,00	12	25.10.2017 25.10.2018
PT3 -038	Turp (Raphanus Sativus L) Muhafaza Kalitesi ve Raf Ömrüne Kaplama Materyali ve Kalsiyum Uygulamasının Etkilerinin Belirlenmesi	Proje Yöneticisi: Doç. Dr. Ayşe Tülin ÖZ Yardımcı Araştırmacı: Bengül AKYOL	Mühendislik Fakültesi Gıda Mühendisliği Bölümü	Lisansüstü Tez Projesi (PT3)	3.000,00	12	25.10.2017 25.10.2018
PT3 -039	Yer Fıstığı Sütünden Yoğurt Benzeri Ürün Üretiminde Proses Koşullarının belirlenmesi	Proje Yöneticisi: Yrd. Doç. Dr. Ö. Faruk GAMLI Yardımcı Araştırmacı: Elif KÜTÜK	Mühendislik Fakültesi Gıda Mühendisliği Bölümü	Lisansüstü Tez Projesi (PT3)	3.000,00	12	25.10.2017 25.10.2018
PT3 -040	Gemlik Türü Zeytinlerden Kuru Tuzlama Yöntemi (Greek Type) İle Zeytin Üretiminde Fiziko – Kimyasal ve Mikrobiyolojik Değişimlerin Ürün Kalitesine Etkisi	Proje Yöneticisi: Yrd. Doç. Dr. Ö. Faruk GAMLI Yardımcı Araştırmacı: Aysima MAK	Mühendislik Fakültesi Gıda Mühendisliği Bölümü	Lisansüstü Tez Projesi (PT3)	3.000,00	12	25.10.2017 25.10.2018

Tablo 63: BAP Birimi Tarafından Desteklenen PT3 Projeleri (DEVAM)

OSMANİYE KORKUT ATA ÜNİVERSİTESİ BAP BİRİMİ TARAFINDAN 2017 YILI NİSAN DÖNEMİNDE DESTEKLENEN PT3 PROJELERİ							
No	Projenin Adı	Proje Yöneticisi	Projenin verildiği Birim	Proje Türü	Proje Bütçesi ₺	Proje süresi (Ay)	Projenin başlama ve bitiş tarihi
PT3-041	Dik Frekans Bölmeli Çoğullama (OFDM) Tekniği İle Mimo Sistem Tasarımı ve Tasarlanacak İletişimin Hızının ve Güvenliğinin Artırılması	Proje Yöneticisi: Yrd. Doç. Dr. Halil EROL Yardımcı Araştırmacı: Servet KÖNİ	Mühendislik Fakültesi Elektrik-Elektronik Mühendisliği Bölümü	Lisansüstü Tez Projesi (PT3)	3.000,00	12	25.10.2017 25.10.2018
PT3-042	Grafen Tabanlı Nano-Antenlerin Thz Frekanslarda Performans Parametrelerinin İncelenmesi	Proje Yöneticisi: Yrd. Doç. Dr. Kemal BALIKÇI Yardımcı Araştırmacı: Nur Sinem DAĞDELEN	Mühendislik Fakültesi Elektrik-Elektronik Mühendisliği Bölümü	Lisansüstü Tez Projesi (PT3)	3.000,00	12	25.10.2017 25.10.2018
PT3-043	Farklı Gıda Ürünlerinin Kuruma Karakteristiklerinin Güneş enerji Destekli Bir Kurutma Sistemi İle Deneysel Olarak Belirlenmesi	Proje Yöneticisi: Yrd. Doç. Dr. Ertaç HÜRDOĞAN Yardımcı Araştırmacı: Kemal KAFALI	Mühendislik Fakültesi Enerji Sistemleri Mühendisliği Bölümü	Lisansüstü Tez Projesi (PT3)	3.000,00	12	25.10.2017 25.10.2018



**Tablo 70: BAP Birimi Tarafından Desteklenen PT5 Projeleri**

OSMANİYE KORKUT ATA ÜNİVERSİTESİ BAP BİRİMİ TARAFINDAN 2017 YILI İÇİN DESTEKLENEN PT5 PROJELERİ							
No	Projenin Adı	Proje Yöneticisi	Projenin verildiği Birim	Proje Türü	Proje Bütçesi ₺	Proje süresi (Ay)	Projenin başlama ve bitiş tarihi
PT5-001	Osmaniye Korkut Ata Üniversitesi Bilim İnsanlarının Çalışma Ortamı ve Araştırma Olanaklarını Geliştirme Desteği	Proje Yöneticisi: Yrd. Doç. Dr. Derya ATIK	Sağlık Yüksek Okulu	Bilimsel Yayınları Teşvik Desteği (PT5)	1.500,00	6	09.06.2017 09.12.2017 Sonuçlandı
PT5-002	Osmaniye Korkut Ata Üniversitesi Bilim İnsanlarının Çalışma Ortamı ve Araştırma Olanaklarını Geliştirme Desteği	Proje Yöneticisi: Yrd. Doç. Dr. Ertaç HÜRDOĞAN	Mühendislik Fakültesi Enerji Sistemleri Mühendisliği Bölümü	Bilimsel Yayınları Teşvik Desteği (PT5)	1000,00	12	09.06.2017 09.06.2018
PT5-003	Osmaniye Korkut Ata Üniversitesi Bilim İnsanlarının Çalışma Ortamı ve Araştırma Olanaklarını Geliştirme Desteği	Proje Yöneticisi: Yrd. Doç. Dr. Şaban ÜNAL	Mühendislik Fakültesi Makina Mühendisliği Bölümü	Bilimsel Yayınları Teşvik Desteği (PT5)	1000,00	6	09.06.2017 09.12.2017 Sonuçlandı
PT5-004	Osmaniye Korkut Ata Üniversitesi Bilim İnsanlarının Çalışma Ortamı ve Araştırma Olanaklarını Geliştirme Desteği	Proje Yöneticisi: Doç. Dr. Feridun DEMİR	Mühendislik Fak. Kimya. Müh. Böl	Bilimsel Yayınları Teşvik Desteği (PT5)	1000,00	6	09.06.2017 09.12.2017 Sonuçlandı
PT5-005	Osmaniye Korkut Ata Üniversitesi Bilim İnsanlarının Çalışma Ortamı ve Araştırma Olanaklarını Geliştirme Desteği	Proje Yöneticisi: Arş. Gör. Dr. Yusuf ZALAOĞLU	Fen Edebiyat Fakültesi Fizik Bölümü	Bilimsel Yayınları Teşvik Desteği (PT5)	1.700,00	10	09.06.2017 09.04.2018
PT5-006	Osmaniye Korkut Ata Üniversitesi Bilim İnsanlarının Çalışma Ortamı ve Araştırma Olanaklarını Geliştirme Desteği	Proje Yöneticisi: Yrd. Doç. Dr. Durmuş YARIMPABUÇ	Fen Edebiyat Fakültesi Matematik Bölümü	Bilimsel Yayınları Teşvik Desteği (PT5)	500,00	2	09.06.2017 09.08.2017 Harcama yapılmadığından Sonlandı
PT5-007	Osmaniye Korkut Ata Üniversitesi Bilim İnsanlarının Çalışma Ortamı ve Araştırma Olanaklarını Geliştirme Desteği	Proje Yöneticisi: Arş. Gör. Gökhan SEZER	Fen Edebiyat Fakültesi Biyoloji Bölümü	Bilimsel Yayınları Teşvik Desteği (PT5)	500,00	6	09.06.2017 09.12.2017 Sonuçlandı
PT5-008	Osmaniye Korkut Ata Üniversitesi Bilim İnsanlarının Çalışma Ortamı ve Araştırma Olanaklarını Geliştirme Desteği	Proje Yöneticisi: Yrd. Doç. Dr. Halil ÖZDEMİR	O.M. Yüksek Okulu Tekstil, Giyim, Ayakkabı ve Deri Bölümü	Bilimsel Yayınları Teşvik Desteği (PT5)	500,00	6	25.10.2017 25.04.2018
PT5-009	Osmaniye Korkut Ata Üniversitesi Bilim İnsanlarının Çalışma Ortamı ve Araştırma Olanaklarını Geliştirme Desteği	Proje Yöneticisi: Yrd. Doç. Dr. Ayşegül KAPLAN	Fen Edebiyat Fak. Matematik Böl.	Bilimsel Yayınları Teşvik Desteği (PT5)	1.000,00	12	25.10.2017 25.10.2018 Sonuçlandı

**Tablo 70: BAP Birimi Tarafından Desteklenen PT5 Projeleri (DEVAM)**

OSMANİYE KORKUT ATA ÜNİVERSİTESİ BAP BİRİMİ TARAFINDAN 2017 YILI İÇİN DESTEKLENEN PT5 PROJELERİ							
No	Projenin Adı	Proje Yöneticisi	Projenin verildiği Birim	Proje Türü	Proje Bütçesi ₺	Proje süresi (Ay)	Projenin başlama ve bitiş tarihi
PT5-010	Osmaniye Korkut Ata Üniversitesi Bilim İnsanlarının Çalışma Ortamı ve Araştırma Olanaklarını Geliştirme Desteği	Proje Yöneticisi: Yrd. Doç. Dr. Y. Alper KAPLAN	Mühendislik Fakültesi Enerji Sistemleri Mühendisliği Bölümü	Bilimsel Yayınları Teşvik Desteği (PT5)	500,00	12	25.10.2017 25.10.2018
PT5-011	Osmaniye Korkut Ata Üniversitesi Bilim İnsanlarının Çalışma Ortamı ve Araştırma Olanaklarını Geliştirme Desteği	Proje Yöneticisi: Arş. Gör. Volkan ARIKAN	Mühendislik Fakültesi Makine Mühendisliği Bölümü	Bilimsel Yayınları Teşvik Desteği (PT5)	1.000,00	3	25.10.2017 25.01.2018 Sonuçlandı
PT5-012	Osmaniye Korkut Ata Üniversitesi Bilim İnsanlarının Çalışma Ortamı ve Araştırma Olanaklarını Geliştirme Desteği	Proje Yöneticisi: Yrd. Doç. Dr. Ö. Faruk GAMLİ	Mühendislik Fakültesi Gıda Mühendisliği Bölümü	Bilimsel Yayınları Teşvik Desteği (PT5)	5.000,00	3	25.10.2017 25.01. 2018 Sonuçlandı
PT5-013	Osmaniye Korkut Ata Üniversitesi Bilim İnsanlarının Çalışma Ortamı ve Araştırma Olanaklarını Geliştirme Desteği	Proje Yöneticisi: Yrd. Doç. Dr. Şaban ÜNAL	Mühendislik Fakültesi Makine Mühendisliği Bölümü	Bilimsel Yayınları Teşvik Desteği (PT5)	500,00	5	25.10.2017 25.03.2018
PT5-014	Osmaniye Korkut Ata Üniversitesi Bilim İnsanlarının Çalışma Ortamı ve Araştırma Olanaklarını Geliştirme Desteği	Proje Yöneticisi: Yrd. Doç. Dr. Meriç ŞİMŞEK	Mühendislik Fakültesi Gıda Mühendisliği Bölümü	Bilimsel Yayınları Teşvik Desteği (PT5)	600,00	8	25.10.2017 25.06.2018 Sonuçlandı
PT5-015	Osmaniye Korkut Ata Üniversitesi Bilim İnsanlarının Çalışma Ortamı ve Araştırma Olanaklarını Geliştirme Desteği	Proje Yöneticisi: Doç. Dr. Hasan DEMİR	Mühendislik Fakültesi Kimya Mühendisliği Bölümü	Bilimsel Yayınları Teşvik Desteği (PT5)	1.000,00	12	25.10.2017 25.10.2018
PT5-016	Osmaniye Korkut Ata Üniversitesi Bilim İnsanlarının Çalışma Ortamı ve Araştırma Olanaklarını Geliştirme Desteği	Proje Yöneticisi: Yrd. Doç. Dr. Hande DEMİR	Mühendislik Fakültesi Gıda Mühendisliği Bölümü	Bilimsel Yayınları Teşvik Desteği (PT5)	6.000,00	12	25.10.2017 25.10.2018
PT5-017	Osmaniye Korkut Ata Üniversitesi Bilim İnsanlarının Çalışma Ortamı ve Araştırma Olanaklarını Geliştirme Desteği	Proje Yöneticisi: Doç. Dr. Halef DİZLEK	Mühendislik Fakültesi Gıda Mühendisliği Bölümü	Bilimsel Yayınları Teşvik Desteği (PT5)	1.500,00	12	25.10.2017 25.10.2018
PT5-018	Osmaniye Korkut Ata Üniversitesi Bilim İnsanlarının Çalışma Ortamı ve Araştırma Olanaklarını Geliştirme Desteği	Proje Yöneticisi: Arş. Gör. Nazmi SEDEFOĞLU	Fen Edebiyat Fakültesi Fizik Bölümü	Bilimsel Yayınları Teşvik Desteği (PT5)	500,00	12	25.10.2017 25.10.2018

**Tablo 70: BAP Birimi Tarafından Desteklenen PT5 Projeleri (DEVAM)**

OSMANİYE KORKUT ATA ÜNİVERSİTESİ BAP BİRİMİ TARAFINDAN 2017 YILI İÇİN DESTEKLENEN PT5 PROJELERİ							
No	Projenin Adı	Proje Yöneticisi	Projenin verildiği Birim	Proje Türü	Proje Bütçesi ₺	Proje süresi (Ay)	Projenin başlama ve bitiş tarihi
PT5-019	Osmaniye Korkut Ata Üniversitesi Bilim İnsanlarının Çalışma Ortamı ve Araştırma Olanaklarını Geliştirme Desteği	Proje Yöneticisi: Arş. Gör. Dr. Yusuf ZALAOĞLU	Fen Edebiyat Fakültesi Fizik Bölümü	Bilimsel Yayınları Teşvik Desteği (PT5)	1.100,00	24	25.10.2017 25.10.2019
PT5-020	Osmaniye Korkut Ata Üniversitesi Bilim İnsanlarının Çalışma Ortamı ve Araştırma Olanaklarını Geliştirme Desteği	Proje Yöneticisi: Doç.Dr. Coşkun ÖZALP	Mühendislik Fakültesi Enerji Sistemleri Mühendisliği Bölümü	Bilimsel Yayınları Teşvik Desteği (PT5)	6.000,00	12	25.10.2017 25.10.2018
PT5-021	Osmaniye Korkut Ata Üniversitesi Bilim İnsanlarının Çalışma Ortamı ve Araştırma Olanaklarını Geliştirme Desteği	Proje Yöneticisi: Yrd. Doç. Dr. Bülent YANIKTEPE	Mühendislik Fakültesi Enerji Sistemleri Mühendisliği Bölümü	Bilimsel Yayınları Teşvik Desteği (PT5)	1.000,00	12	25.10.2017 25.10.2018
PT5-022	Osmaniye Korkut Ata Üniversitesi Bilim İnsanlarının Çalışma Ortamı ve Araştırma Olanaklarını Geliştirme Desteği	Proje Yöneticisi: Yrd. Doç. Dr. Nehir TOKGÖZ	Mühendislik Fakültesi Enerji Sistemleri Mühendisliği Bölümü	Bilimsel Yayınları Teşvik Desteği (PT5)	500,00	12	25.10.2017 25.10.2018
PT5-023	Osmaniye Korkut Ata Üniversitesi Bilim İnsanlarının Çalışma Ortamı ve Araştırma Olanaklarını Geliştirme Desteği	Proje Yöneticisi: Doç. Dr. Muhittin ŞAHAN	Fen Edebiyat Fakültesi Fizik Bölümü	Bilimsel Yayınları Teşvik Desteği (PT5)	1.000,00	6	25.10.2017 25.04.2018
PT5-024	Osmaniye Korkut Ata Üniversitesi Bilim İnsanlarının Çalışma Ortamı ve Araştırma Olanaklarını Geliştirme Desteği	Proje Yöneticisi: Yrd. Doç. Dr. Halide ŞAHAN	Fen Edebiyat Fakültesi Fizik Bölümü	Bilimsel Yayınları Teşvik Desteği (PT5)	500,00	6	25.10.2017 25.04.2018
PT5-025	Osmaniye Korkut Ata Üniversitesi Bilim İnsanlarının Çalışma Ortamı ve Araştırma Olanaklarını Geliştirme Desteği	Proje Yöneticisi: Prof. Dr. Eyyup TEL	Fen Edebiyat Fakültesi Fizik Bölümü	Bilimsel Yayınları Teşvik Desteği (PT5)	1.800,00	6	25.10.2017 25.04.2018
PT5-026	Osmaniye Korkut Ata Üniversitesi Bilim İnsanlarının Çalışma Ortamı ve Araştırma Olanaklarını Geliştirme Desteği	Proje Yöneticisi: Yrd. Doç. Dr. Ertaç HÜRDOĞAN	Mühendislik Fakültesi Enerji Sistemleri Mühendisliği Bölümü	Bilimsel Yayınları Teşvik Desteği (PT5)	1.400,00	15	25.10.2017 25.03.2019
PT5-027	Osmaniye Korkut Ata Üniversitesi Bilim İnsanlarının Çalışma Ortamı ve Araştırma Olanaklarını Geliştirme Desteği	Proje Yöneticisi: Yrd. Doç. Dr. Adnan BOZDOĞAN	Mühendislik Fakültesi Gıda Mühendisliği Bölümü	Bilimsel Yayınları Teşvik Desteği (PT5)	1.300,00	6	25.10.2017 25.04.2018

Osmaniye Korkut Ata Üniversitesi tarafından 2017 yılında farklı ülkelerdeki üniversitelerle yapılan ikili anlaşmalar Tablo 71’de verilmiştir.

**Tablo 71: Üniversiteler Arası Yapılan İkili Anlaşmalar**

ÜLKE ADI	ANLAŞMANIN İÇERİĞİ	ANLAŞMA SAYISI
ALMANYA	Erasmus	1
BELÇİKA	Erasmus	2
BULGARİSTAN	Erasmus	6
ÇEK CUMHURİYETİ	Erasmus	4
DANİMARKA	Erasmus	3
FRANSA	Erasmus	2
HIRVATİSTAN	Erasmus	4
İSPANYA	Erasmus	7
İTALYA	Erasmus	12
LETONYA	Erasmus	1
LİTVANYA	Erasmus	2
MACARİSTAN	Erasmus	8
MAKEDONYA	Erasmus	1
POLONYA	Erasmus	26
PORTEKİZ	Erasmus	17
ROMANYA	Erasmus	20
SLOVAKYA	Erasmus	2
SLOVENYA	Erasmus	2
YUNANİSTAN	Erasmus	1
CEZAYİR	Erasmus	1
FİLİSTİN	Erasmus	3
AZERBAYCAN	Mevlana	3
FAS	Mevlana	1
HİNDİSTAN	Mevlana	1
KAZAKİSTAN	Mevlana	1
SUDAN	Mevlana	5
ÇİN	İş Birliği Protokolleri	1
YURTIÇI (Devlet Üniversiteleri)	Farabi Öğrenci Değişimi Kapsamında Yapılan Anlaşmalar	86

## 2. Performans Sonuçları ve Sonuçların Değerlendirilmesi

Bu bölümde, Osmaniye Korkut Ata Üniversitesi'nin 2013-2017 yıllarını kapsayan Stratejik Planında değer modelini oluşturan, stratejik alanlarındaki amaçlar doğrultusunda 2017 yılı Performans Programında gerçekleştirilmesi planlanan hedefler, faaliyetler ile bunlara ilişkin performans göstergelerinin gerçekleşme düzeylerine ilişkin değerlendirmeler yer almaktadır.

Performans Hedefi 1		2017 yılına kadar yerleşke planına uygun fiziki yapılanmanın sağlanması			
Performans Göstergeleri		Ölçü Birimi	2017 Tahmin	2017 Gerçekleşme	Gerçekleşme Durumu
1.1	2017 yılı sonuna kadar 150 dekar alanı kamulaştırma	Dekar (Birikimli)	83	68	Gerçekleşmedi
1.2	İİBF İnşaatını 2015 yılı sonuna kadar % 100 oranında tamamlama	Yüzde	100	100	✓
1.3a	Enstitüler Binası İnşaatını 2017 yılı sonuna kadar tamamlama	Yüzde	100	70	Devam Ediyor
1.3b	İlahiyat Fakültesi İnşaatını 2017 yılı sonuna kadar tamamlama	Yüzde	90	85	Devam Ediyor
1.3c	Bahçe Meslek Yüksekokulu İnşaatını 2018 yılı sonuna kadar tamamlama	Yüzde	40	40	Devam Ediyor
1.3d	Kadirli Uygulamalı Bilimler yüksekokulu İnşaatını 2017 yılı sonuna kadar tamamlama	Yüzde	100	90	Devam Ediyor
1.4	Sosyal Tesis inşaatına başlama ve tamamlama (Kreş)	Yüzde	100	100	Tamamlandı
1.5	Her yıl mevcut yapıların % 20'sinin bakım ve onarımını yapma	Yüzde	20	20	Başarılı
1.6a	Mevcut kapalı alanların donanım ihtiyacının her yıl yenilenmesi ve yeni açılan kapalı alanların donanım ihtiyacının karşılanarak donanım sayısını artırma	Yüzde	30	60	Başarılı
1.6b	Mevcut yazılım sayısını plan dönemi boyunca %50 oranında artırma	Sayı Birikimli	48	56	Başarılı
Faaliyetler					
1.1	Yerleşke alanının genişletilmesi için kamulaştırma faaliyetleri gerçekleştirme				
1.2	İktisadi ve İdari Bilimler Fakültesi bina inşaatını tamamlama				
1.3a	Enstitüler Binası İnşaatını 2017 yılı sonuna kadar tamamlama				
1.3b	İlahiyat Fakültesi İnşaatını 2017 yılı sonuna kadar tamamlama				
1.3c	Bahçe Meslek Yüksekokulu İnşaatını 2018 yılı sonuna kadar tamamlama				
1.3d	Kadirli Uygulamalı Bilimler yüksekokulu İnşaatını 2017 yılı sonuna kadar tamamlama				
1.4	Sosyal Tesis ve Rektörlük Konutu inşaatına başlama ve tamamlama				
1.5	Mevcut yapıların bakım ve onarımını yapma				
1.6a	Mevcut kapalı alanların donanım ihtiyacının her yıl yenilenmesi ve yeni açılan kapalı alanların donanım ihtiyacının karşılanması				
1.6b	Eğitim ve öğretimde mevcut bilgi ve teknolojik donanım ve yazılım sayısını artırma				
<b>Açıklama</b>	Osmaniye Korkut Ata Üniversitesi'nin 2017 Yılı Yatırım Programında yer alan ve 2017 yılında kamulaştırılması planlanan alanlar için ödenek olmadığından kamulaştırma yapılamamıştır. Enstitüler Binası İnşaatı müteahhit sorunu nedeniyle durmuş olup, 2018 yılı içerisinde yeniden ihale edilmesi planlanmaktadır. Kadirli Uygulamalı Bilimler Yüksekokulu, İlahiyat Fakültesi ve Bahçe Meslek Yüksekokulu Binasının inşaat çalışmaları devam etmektedir. Mevcut kapalı alanlara yeni personel gelmesi ve benzeri nedenlerle donanım alımı yapılmış ve yeni yapılan binaların donanım ihtiyaçları performans hedeflerine uygun olarak tamamlanmıştır. Mevcut kapalı alanların bakım ve onarımı planlanan şekilde yapılmıştır. Yatırım karakterli altyapı geliştirme projelerimizin, ülkemiz yatırım politikaları ve Kalkınma Bakanlığı Plan ve Programlarına uygun olarak bitirilmesi hedeflenmektedir.				

Performans Hedefi 2		Üniversitenin tüm birimlerinde görev tanımları ve insan kaynakları planlamasının tamamlanması			
Performans Göstergeleri		Ölçü Birimi	2017 Tahmin	2017 Gerçekleşme	Gerçekleşme Durumu
2.1	Mevcut birimlerde görev tanımlarını tamamlama ve yeni açılan birimlerin görev tanımlarını yapma	Sayı (Birikimli)	37	31	<b>Başarılı</b>
2.2	Mevcut birimlerde insan kaynakları planlamasını tamamlama ve yeni açılan birimlerin insan kaynakları planlamasını yapma	Sayı (Birikimli)	37	36	<b>Başarılı</b>
Faaliyetler					
2.1	Mevcut bölüm ve birimler düzeyinde yetki ve sorumluluk alanlarının tespiti için iş analizlerinin yapılarak görev tanımlarını yapma				
2.2	Mevcut bölümlerin akademik ve idari personel için insan kaynakları planlamasını yapma ve planı uygulamaya koyma				
<b>Açıklama</b>	Osmaniye Korkut Ata Üniversitesi'nde, SGDB tarafından hazırlanan İç Kontrol Uyum Eylem Planı kapsamında mevzuat düzenlemesi yapılmış, mesleki açıdan yeterli donanıma sahip insan kaynağı istihdam etmek ve yetiştirmek için tüm birimlerin görev tanımlamaları ve personel görev tanımları yapılmış olup her yıl güncellenmektedir. 2017 yılı içerisinde kurulan akademik birimlerimizin görev tanımlamaları 2018 yılı içerisinde gerçekleştirilecektir.				

Performans Hedefi 3		Akademik ve idari personelin bilgi teknolojileri kullanım becerilerini artıracak eğitim programlarının düzenlenmesi			
Performans Göstergeleri		Ölçü Birimi	2017 Tahmin	2017 Gerçekleşme	Gerçekleşme Durumu
3.1	Her yıl 2 kez bilgi teknolojileri beceri geliştirme eğitim programı düzenleme	Sayı	3	5	<b>Başarılı</b>
Faaliyetler					
3.1	Akademik ve idari personelin bilgi teknolojileri kullanım becerilerini artıracak eğitim programları planlama ve plana uygun olarak gerçekleştirme				
<b>Açıklama</b>	Kaliteli, mesleki açıdan yeterli donanıma sahip personellerin yetiştirilmesi kapsamında, Bilgi İşlem Daire Başkanlığı ve Basın Halkla İlişkiler Birimi işbirliği ile her yıl internet ve bilgi teknolojilerindeki yenilikleri kapsayan etkinlikler düzenlenerek, akademik ve idari personelin katılımı sağlanmıştır.				

Performans Hedefi 4		Ulusal ve uluslararası düzeyde OKÜ'nün bilinirliğinin artırılması			
Performans Göstergeleri		Ölçü Birimi	2017 Tahmin	2017 Gerçekleşme	Gerçekleşme Durumu
4.1	Her yıl 5 yurtdışı tanıtım fuarı ile yükseköğretim tanıtım günlerine katılma	Sayı	2	0	<b>Gerçekleşmedi</b>
4.2	Her yıl 5 yurtiçi tanıtım fuarı ile yükseköğretim tanıtım günlerine katılma	Sayı	2	5	<b>Başarılı</b>
Faaliyetler					
4.1	Üniversitenin yurtiçinde ve yurtdışında katıldığı tanıtım fuarları ile yükseköğretim tanıtım günlerinin sayısını artırma				
<b>Açıklama</b>	Osmaniye Korkut Ata Üniversitesi'nin ulusal ve uluslararası düzeyde bilinirliğinin artırılması amacıyla, eğitim-öğretim programlarını tanıtmak, tanıtmak, eğitim-öğretim araçları ve yöntemleri konusunda bilgi alışverişinde bulunmak ve yenilenmek amacıyla yurtdışı fuarlara katılım sağlanamamıştır. Yurtiçi tanıtım fuarı ile yükseköğretim tanıtım günlerine katılım belirlenen düzeyde sağlanmıştır.				

Performans Hedefi 5		OKÜ'nün gelişimini ve büyümesini sağlayacak yeni fakülte, bölüm ve birimlerin açılması			
Performans Göstergeleri		Ölçü Birimi	2017 Tahmin	2017 Gerçekleşme	Gerçekleşme Durumu
5.1	Plan dönemi boyunca en az 1 yeni fakülte açma	Sayı	-	1	Başarılı
5.2	Plan dönemi boyunca en az 1 yüksekokul açma	Sayı	1	1	Gerçekleşti
5.3	Plan dönemi boyunca mevcut Yüksekokullarda az 2 yeni bölüm açma	Sayı	3	3	Gerçekleşti
5.4	Mevcut Fakültelerde en az 5 yeni bölüm açma	Sayı	3	3	Olumlu
5.5	Plan Dönemi Boyunca en az 1 Meslek Yüksekokulu açma	Sayı	1	0	Gerçekleşmedi
Faaliyetler					
5.1	Yeni Fakülte açma				
5.2	Yeni Yüksekokul açma				
5.3	Mevcut Yüksekokullarda az 2 yeni bölüm açma				
5.4	Mevcut Fakültelerde yeni bölüm açma				
5.5	Yeni Meslek Yüksekokulu açma				
<b>Açıklama</b>	Osmaniye Korkut Ata Üniversitesi, gelişimini ve büyümesini sağlayacak, bilimsel, toplumsal ve mesleki ihtiyaçları gözönüne alarak yeni fakülte açmaya devam etmektedir. Bu amaçla Kadirli Beşeri ve Sosyal Bilimler Fakültesi kurulmuş olup, Bilgi ve Belge Yönetimi Bölümünde eğitim-öğretime hizmeti başlamıştır. İlahiyat Fakültemizde Kuran-ı Kerim Okuma ve Kraat bölümleri açılmıştır. Sağlık Yüksekokulunda Diyetisyenlik bölümü eğitimine başlanmıştır. Açılması hedeflenen yeni bölüm ve birimlerle OKÜ'nün büyümesi hedeflenmiş, öğrenci sayısı ve gelirlerinde artış sağlanmıştır.				

Performans Hedefi 6		Akademik ve idari personelin memnuniyetini artıracak faaliyetlerin gerçekleştirilmesi			
Performans Göstergeleri		Ölçü Birimi	2017 Tahmin	2017 Gerçekleşme	Gerçekleşme Durumu
6.1	Akademik ve idari personele her yıl en az 15 etkinlik düzenleme	Sayı	22	26	Başarılı
6.2	Her yıl 1 defa memnuniyet anketi düzenleme	Sayı	3	6	Başarılı
Faaliyetler					
6.1	Akademik ve idari personelin sosyal anlamda kaynaşmasını sağlayacak ve üniversiteye aidiyetlerini arttıracak faaliyetler yapma				
6.2	Akademik ve idari personelin memnuniyetini periyodik olarak ölçme				
<b>Açıklama</b>	Akademik ve idari personelin memnuniyetini arttırmak amacıyla, akademik ve idari personele, SGDB tarafından iç kontrol memnuniyet anketi düzenlenmiştir. Sonuçları Kurum İç Değerlendirme Raporu ve Kamu İç Kontrol Standartları Uyum Eylem Planı İzleme ve Değerlendirme Raporuyla kamuoyuna duyurulmuştur. Sağlık Kültür ve Spor Daire Başkanlığı tarafından akademik ve idari personele yönelik gezi ve benzeri adlar altında çeşitli etkinlik ve programlar düzenlenmiştir.				



Performans Hedefi 7		Gelir artırıcı hizmet politikaları oluşturularak üniversite gelirlerinin artırılması			
Performans Göstergeleri		Ölçü Birimi	2017 Tahmin	2017 Gerçekleşme	Gerçekleşme Durumu
7.1	Üniversite öz gelirlerini % 50 oranında artırma	Yüzde	20	10	Başarılı
7.2	Döner sermaye gelirlerini % 100 oranında artırma	Yüzde	5	1	Olumlu
7.3	SKS gelirlerini her yıl % 50 oranında artırma	Yüzde	15	10	Olumlu
Faaliyetler					
7.1	Plan dönemi boyunca lisans, lisansüstü eğitim hizmetlerinin çeşitlendirilmesi ve gelir getirecek hale dönüştürülmesiyle üniversite öz gelirlerini artırma				
7.2	Yaşam boyu eğitim, araştırma uygulama merkezleri, uzaktan eğitim hizmetleri, danışmanlık hizmetleri ve sertifika programları geliştirilerek döner sermaye gelirlerinin artırılmasını sağlama				
7.3	Mevcut ve yapılması planlanan sosyal tesis, spor ve kültür alanlarını, üniversite dışı kişi ve kuruluşların kullanımına açarak SKS gelirlerinin artırılmasını sağlama				
<b>Açıklama</b>	Üniversite kaynaklarının etkili, ekonomik ve verimli kullanmak, faaliyet ve hizmetlerin sonuçlarını izlemek, gelirlerini arttırmak amacıyla kaynak planlaması yapılmıştır. Döner Sermaye Hizmetleri ve SKS sosyal tesislerinin yeni olması nedeniyle planlanan gelir artışına ulaşılabilmiştir. Yapılan diğer tahminler ile gerçekleşen gelir miktarları performans göstergelerinin olumlu olduğunu göstermektedir.				

Performans Hedefi 8		Üniversite harcamalarında mali disiplinin sağlanarak, finansal kaynakların etkili, ekonomik ve verimli kullanılması			
Performans Göstergeleri		Ölçü Birimi	2017 Tahmin	2017 Gerçekleşme	Gerçekleşme Durumu
8.1	Her yıl en az 2 bilgilendirme toplantısı ve eğitim semineri düzenleme	Sayı	3	7	Başarılı
Faaliyetler					
8.1	Üniversitenin harcama birimleriyle işbirliğini geliştirme ve harcama programı analizlerini yapma				
<b>Açıklama</b>	Üniversite harcamalarında mali disiplinin sağlanarak, finansal kaynakların etkili, ekonomik ve verimli kullanılması kapsamında, SGDB tarafından idari ve akademik birimlere bilgilendirme toplantısı ve eğitimi düzenlenmiştir.				

Performans Hedefi 9		Öğretim elemanları için periyodik eğitim seminerleri düzenlenerek etkin ders anlatma, sunuş ve ölçme-değerlendirme teknikleri bilgisinin geliştirilmesi			
Performans Göstergeleri		Ölçü Birimi	2017 Tahmin	2017 Gerçekleşme	Gerçekleşme Durumu
9.1	Eğitim komisyonunun en az yılda 2 defa toplantı yapması	Sayı	4	35	Başarılı
9.2	Öğretim elemanlarına her yıl düzenlenen kurs sayısı/yıl	Sayı	4	12	Başarılı
Faaliyetler					
9.1	Eğitim faaliyetleri, seminer ve projeleri yürütecek bir komisyonun eğitim seminerleri organize etmesi ve gerekli duyuruları yapması				
9.2	Öğretim elemanlarına her yıl temel eğitim verme becerilerini geliştirmeye, pedagojik formasyon, ölçme ve değerlendirme bilgisini arttırmaya yönelik kurslar düzenlenmesi				
<b>Açıklama</b>	Öğretim elemanları ve öğrencilerimizin eğitim-öğretim açısından nitelik ve niceliklerini artırarak kaliteli eğitim sunmak için, etkin ders anlatma, sunuş ve ölçme-değerlendirme teknikleri bilgisinin geliştirilmesi alanında toplantılar ve bilgilendirme sunumları yapılmıştır.				

Performans Hedefi 10		Eğitim, program ve içeriklerinin geliştirilerek ulusal ve uluslararası akredite edilebilir düzeye getirilmesi			
Performans Göstergeleri		Ölçü Birimi	2017 Tahmin	2017 Gerçekleşme	Gerçekleşme Durumu
10.1	Mevcut akademik birimler ve bölümlerin eğitim yapısının sorunlarının tespiti için her yarıyılın sonunda en az 1 toplantı gerçekleştirme	Sayı	4	33	Başarılı
10.2	2013 yılı sonuna kadar mevcut akademik birimlerin AKTS kredi sistemine geçişini sağlama	Yüzde	✓	✓	Gerçekleşti
Faaliyetler					
10.1	Mevcut akademik birimler ve bölümlerin eğitim yapısını, ihtiyaç durumunu belirleme ve varsa zayıflıkları gidermeye yönelik toplantılar yapma				
10.2	Akademik birimlerin ulusal kredi sistemi yerine AKTS kredi sistemini uygulaması				
<b>Açıklama</b>	Eğitim, program ve içeriklerinin geliştirilerek ulusal ve uluslararası akredite edilebilir düzeye getirilmesi için toplantılar yapılmıştır.				

Performans Hedefi 11		Öğrencilerin öğrenim gördükleri eğitim programlarına ilgilerinin artırılması			
Performans Göstergeleri		Ölçü Birimi	2017 Tahmin	2017 Gerçekleşme	Gerçekleşme Durumu
11.1	Ön lisans, lisans, lisansüstü eğitim programlarının tanıtılması amacıyla her yıl en az 5 etkinlik düzenleme	Sayı	7	38	Başarılı
Faaliyetler					
11.1	Her yıl itibari ile ön lisans, lisans, lisansüstü eğitim programlarının tanıtılması amacıyla etkinlikler düzenleme				
<b>Açıklama</b>	Öğrencilerin öğrenim gördükleri eğitim programlarına ilgilerinin artırılması amacıyla, eğitimlerine yönelik olanakların, fiziksel şartların ve eğitim-öğretim yöntemlerinin istenilen düzeyde geliştirilmesi, öğrencilerin yerleşke içindeki imkanlardan yararlanmaları için çeşitli faaliyetler ve etkinlikler düzenlenmektedir.				

Performans Hedefi 12		Öğretim elemanları ve öğrencilerimizin yabancı dil bilgisinin geliştirilmesi			
Performans Göstergeleri		Ölçü Birimi	2017 Tahmin	2017 Gerçekleşme	Gerçekleşme Durumu
12.1	Plan dönemi boyunca en az 10 etkinlik gerçekleştirme	Sayı (Birlikli)	10	45	Başarılı
Faaliyetler					
12.1	Yabancı dilde ders dışı etkinliklerin sayısını artırma				
<b>Açıklama</b>	Osmaniye Korkut Ata Üniversitesi, mezun olduğunda yabancı dili dinleme ve konuşma da dâhil tüm unsurlarıyla kullanabilen öğrenciler yetiştirilmesini amaçlamaktadır. Bunun için Yabancı Diller Bölümü kurulmuş olup, tüm bölümlere isteğe bağlı hazırlık sınıfı uygulanmasına geçilmiştir. Akademik personel ve öğrenciler, belirli kriterler kapsamında (Erasmus ve ÖYP gibi) yurtiçi ve yurtdışındaki üniversitelere dil eğitimi almaları için gönderilmektedir. Sürekli Eğitim Merkezi (OKÜSEM) kapsamında da dil eğitimi verilmektedir. Üniversitemiz dil öğretiminde ise öğrencinin aktif ve katılımcı olduğu, teknolojik imkânlardan yararlanan yöntemler uygulamaktadır.				

Performans Hedefi 13		Ön lisans, lisans ve lisansüstü program öğrencilerinin akademik gelişimini desteklemeye yönelik eğitim, konferans, seminer vb. etkinlikler düzenlenmesi			
Performans Göstergeleri		Ölçü Birimi	2017 Tahmin	2017 Gerçekleşme	Gerçekleşme Durumu
13.1	Her eğitim-öğretim dönemi başında öğrencilere en az 7 adet oryantasyon eğitimi verme	Sayı	20	54	<b>Başarılı</b>
13.2	Her yıl öğrencilere yönelik en az 5 mesleki bilgilendirme toplantısı yapma	Sayı	15	48	<b>Başarılı</b>
Faaliyetler					
13.1	Akademik Birimler tarafından her eğitim-öğretim dönemi başında öğrencilere oryantasyon eğitimi ile danışmanlık ve rehberlik hizmeti verme				
13.2	Öğrencilere yönelik mesleki bilgilendirme toplantılarının sayısını artırma				
<b>Açıklama</b>	Önlisans, lisans ve lisansüstü program öğrencilerinin akademik gelişimini desteklemeye yönelik her eğitim-öğretim dönemi başında öğrencilere oryantasyon eğitimi düzenlenmekte ve mesleki bilgilendirme toplantıları yapılmaktadır.				

Performans Hedefi 14		Ön lisans, lisans ve lisansüstü eğitim programlarında; öğrencilerin birlikte öğrenme, sorgulama ve bütünleştirme becerilerini geliştirecek olanaklar sağlanması ve uygulamalı eğitim etkinliğinin artırılması			
Performans Göstergeleri		Ölçü Birimi	2017 Tahmin	2017 Gerçekleşme	Gerçekleşme Durumu
14.1	Bütün programlarda öğrencilere her yıl en az 5 derste sunum yaptırma	Sayı	50	227	<b>Başarılı</b>
14.2	Her program için plan dönemi boyunca en az bir teknik gezi gerçekleştirme	Sayı	11	40	<b>Başarılı</b>
Faaliyetler					
14.1	Bütün programlarda öğrencilerin tamamına yönelik grup/takım çalışması yapmaya teşvik etme ve her bir gruba sunum yaptırma				
14.2	Öğrencilerin uygulama alanlarına yönelik inceleme ve gezi düzenleme				
<b>Açıklama</b>	Önlisans, lisans ve lisansüstü eğitim programlarında, öğrencilerin birlikte öğrenme, sorgulama ve bütünleştirme becerilerini geliştirecek olanaklar sağlanması ve uygulamalı eğitim etkinliğinin artırılması amacıyla öğrencilere derslerde sunumlar yaptırılmakta ve teknik geziler düzenlenmektedir. Böylelikle öğrencilerin okudukları bölümlerin iş imkânlarını ve çalışma şartlarını gözlemlmeleri sağlanmaktadır.				

Performans Hedefi 15		Teknolojik gelişmeler ışığında eğitim ve öğretimde gerekli teknolojik donanımın güncelleştirilerek modernize edilmesi			
Performans Göstergeleri		Ölçü Birimi	2017 Tahmin	2017 Gerçekleşme	Gerçekleşme Durumu
15.1	Hâlihazırda 10 olan, bilgisayar başına düşen öğrenci sayısını 8'e düşürme (Öğrenci Sayısı/Bilgisayar Sayısı)	Oran	8	9	Olumlu
Faaliyetler					
15.1	Öğrenci başına düşen bilgisayar sayısını artırma				
<b>Açıklama</b>	Eğitim alanındaki teknolojileri takip ederek uygulamaya geçirmek, teknolojik gelişmeler ışığında eğitim ve öğretimde gerekli teknolojik donanımın güncelleştirilerek modernize edilmesi amaçlanmış ve bu kapsamda tüm öğrencilerimize EDUROAM internet erişimi sağlanmıştır. Bilgisayar başına düşen öğrenci sayısında hedeflenen orana, öğrenci sayısındaki artış nedeniyle tam ulaşılamamıştır.				

Performans Hedefi 16		Ölçme ve değerlendirmede nesnelliğin sağlanması			
Performans Göstergeleri		Ölçü Birimi	2017 Tahmin	2017 Gerçekleşme	Gerçekleşme Durumu
16.1	Ölçme ve değerlendirmede uygulanacak kuralları belirleme ve gözden geçirme amacıyla her yılın sonunda en az 1 toplantı düzenleme	Sayı	3	37	Olumlu
16.2	Her yıl tüm akademik birimlerde her ders için değerlendirme anketi yapma	Sayı	5	18	Olumlu
Faaliyetler					
16.1	Ölçme ve değerlendirmede uygulanacak kuralları belirleme ve gözden geçirme				
16.2	Ölçme ve Değerlendirme Komisyonu kurma, akademik birimlerde öğrencilere yönelik anketler düzenleme				
<b>Açıklama</b>	Eğitim ve öğretim programlarının, yöntemlerinin ve araçlarının dünyadaki gelişmeler paralelinde belirli aralıklarla gözden geçirilmesi ve gerekiyorsa değiştirilmesi için ölçme ve değerlendirmede uygulanacak kuralların belirlenmesi amacıyla toplantılar yapılmıştır. Her yıl tüm akademik birimlerde de her ders için değerlendirme anketi yapılması planlanmış olup plan dahilinde çalışmalar yapılmaktadır.				

Performans Hedefi 17		Bölümlerin ulusal/uluslararası akreditasyonunun sağlanması			
Performans Göstergeleri		Ölçü Birimi	2017 Tahmin	2017 Gerçekleşme	Gerçekleşme Durumu
17.1	Standart ve akreditasyon sürecini belirleyen birim sayısı/Yıl (Her yıl en az bir programın bu işlemi tamamlaması)	Sayı	1	0	Gerçekleşmedi
17.2	Plan dönemi sonuna kadar araştırma/hizmet için kullanılan en az 2 laboratuvarın akreditasyonunu sağlama	Sayı	2	0	Gerçekleşmedi
Faaliyetler					
17.1	Akademik alanlardaki uluslararası standartları ve akreditasyon süreçlerini belirleme				
17.2	Araştırma/hizmet laboratuvarlarının akreditasyonunu sağlama				
<b>Açıklama</b>	Eğitim-öğretimi çağın gerektirdiği düzeye getirmek amacıyla, tüm bölümlerin ve en az iki laboratuvarın ulusal ve uluslararası akreditasyonunun sağlanması hedeflenmiştir. Çalışmalara 2018 yılında başlaması planlanmaktadır.				

Performans Hedefi 18		Ulusal ve uluslararası değişim projelerine katılan öğretim elemanı ve idari personel oranlarının artırılması			
Performans Göstergeleri		Ölçü Birimi	2017 Tahmin	2017 Gerçekleşme	Gerçekleşme Durumu
18.1	Öğretim elemanlarına ve idari personellere yönelik ulusal ve uluslararası değişim programlarını tanıtan her yıl en az 2 seminer düzenleme	Sayı	2	17	Başarılı
Faaliyetler					
18.1	Öğretim elemanlarına ve idari personellere yönelik ulusal ve uluslararası değişim programlarını tanıtan seminer düzenleme				
<b>Açıklama</b>	Üniversitenin eğitim-öğretim kalitesi bakımından ulusal ve uluslararası düzeyde tanınırlığını arttırmak amacıyla, öğretim elemanlarına ve idari personele yönelik ulusal ve uluslararası değişim programlarını tanıtan 9 adet seminer düzenlenmesi hedeflenmiş, bu kapsamda 17 adet seminer düzenlenmiştir.				

Performans Hedefi 19		Ulusal ve uluslararası değişim programlarına katılan lisans eğitimi alan öğrenci oranlarının artırılması			
Performans Göstergeleri		Ölçü Birimi	2017 Tahmin	2017 Gerçekleşme	Gerçekleşme Durumu
19.1	Değişim Programlarının tanıtımı amacıyla her yıl en az 5 seminer düzenleme	Sayı	3	24	Başarılı
Faaliyetler					
19.1	Öğrencilere yönelik olarak değişim programlarına ilişkin seminer düzenleme				
<b>Açıklama</b>	Ulusal ve uluslararası değişim programlarına katılan lisans eğitimi alan öğrenci oranlarının artırılması amacıyla seminerler düzenlenmesi hedeflenmiş olup, hedef kapsamında 24 adet seminer düzenlenebilmiştir.				

Performans Hedefi 20		Öğrencilerimize sunulan beslenme, sosyokültürel ve diğer faaliyetlerin geliştirilmesi			
Performans Göstergeleri		Ölçü Birimi	2017 Tahmin	2017 Gerçekleşme	Gerçekleşme Durumu
20.1	2012 yılı itibari ile beslenme hizmetinden faydalanan öğrenci sayısı günlük 1000 olup, bu rakamı her yıl % 10 oranında artırarak kaliteli beslenme hizmeti sağlama	Yüzde	70	85	<b>Başarılı</b>
20.2	Öğrenci kulüpleri ile ilgili sosyal, kültürel ve sportif faaliyet sayısını her yıl % 10 oranında artırma	Sayı	35	50	<b>Başarılı</b>
Faaliyetler					
20.1	Öğrencilerimize sunulan beslenme hizmetlerinden faydalanan öğrenci sayısını artırma				
20.2	Öğrencilerimiz ve öğrenci kulüpleri ile ilgili sosyal, kültürel, sportif ve diğer faaliyetleri geliştirme				
<b>Açıklama</b>	Öğrenci yemekhanesinin faaliyete geçmesi, öğrenci sayısının artması, yemek fiyatlarının uygun olması gibi nedenlerle öğrencilerimizin öğle yemeğinden faydalanma oranları beklenen tahminin üzerinde gerçekleşmiştir. Üniversite, öğrencilerin sadece sınıflara girip ders dinledikleri bir ortam olmayıp, sosyal, kültürel, sportif ve sanatsal etkinliklerle kişiliklerini geliştirdikleri ortamlardır.				

Performans Hedefi 21		Üniversite içi ve dışı bütçe kaynaklarının oluşturulması ve etkin kullanılması			
Performans Göstergeleri		Ölçü Birimi	2017 Tahmin	2017 Gerçekleşme	Gerçekleşme Durumu
21.1-a	Proje destek birimi tarafından her yıl en az 2 adet bilgilendirme toplantısı yapma	Sayı	2	1	<b>Başarılı</b>
21.1-b	Proje destek birimine başvurusu yapılan proje sayısını 2017 yılı sonuna kadar 10'dan 70'ye yükseltme	Sayı (Birikimli)	250	244	<b>Başarılı</b>
21.2	Üniversite tarafından desteklenen proje sayısını 2017 yılı sonuna kadar 7'den 50'ye yükseltme	Sayı (Birikimli)	160	180	<b>Başarılı</b>
21.3	Uluslararası desteklenen proje sayısını 2017 yılı sonuna kadar 3'e yükseltme	Sayı (Birikimli)	3	0	<b>Gerçekleşmedi</b>
Faaliyetler					
21.1	Proje destek birimini aktif çalıştırma				
21.2	Bilimsel araştırma projelerini destekleme ve geliştirme				
21.3	Üniversite dışı ulusal ve uluslararası kaynaklardan desteklenen projeleri artırma				
<b>Açıklama</b>	Ar-Ge altyapısının geliştirilmesi, bütçe içi ve dışı kaynaklarının oluşturulması ve etkin kullanılması planlanmış olup, bu kapsamda proje destek birimine başvuran ve desteklenen projelerde belirli oranlarda artış sağlanmıştır. Proje destek birimi tarafından hedeflenen toplantı sayısı ile uluslararası desteklenen proje sayısı performans göstergesine uygun olması nedeniyle sonuç başarılı bulunmuştur.				

Performans Hedefi 22		Akademik birimlerde laboratuvar altyapısının oluşturularak verimli kullanılması			
Performans Göstergeleri		Ölçü Birimi	2017 Tahmin	2017 Gerçekleşme	Gerçekleşme Durumu
22.1	Üniversitemiz laboratuvar sayısını 2017 yılı sonuna kadar 34'ten 60'a yükseltme	Sayı (Birikimli)	60	56	<b>Olumlu</b>
22.2	Kurulan bilgisayar laboratuvarı sayısını 2017 yılı sonuna kadar 20 den 40'a yükseltme	Sayı (Birikimli)	38	39	<b>Olumlu</b>
Faaliyetler					
22.1	Bölümlerin laboratuvar altyapısını kurma				
22.2	Bölümlerin bilgisayar, yazılım ve donanım altyapısını geliştirme				
<b>Açıklama</b>	Tüm akademik birimlerde laboratuvar altyapısı oluşturulması, mevcut bilgisayar laboratuvarlarının sayısının artırılması ve verimli kullanılması hedeflenmiştir. Yeni binaların yapımı nedeniyle bazı laboratuvarlar birleştirilmiş olup verilen sayıya yaklaşmıştır.				

Performans Hedefi 23		Akademik kadronun araştırma alanında yetkin elemanlarla güçlendirilmesi			
Performans Göstergeleri		Ölçü Birimi	2017 Tahmin	2017 Gerçekleşme	Gerçekleşme Durumu
23.1	Mevcut öğretim elemanı sayısını 2017 yılı sonuna kadar 241'den 400'e yükseltme	Sayı (Birikimli)	445	410	<b>Olumlu</b>
23.2	Misafir öğretim üyesi sayısını 2017 yılı sonuna kadar 3'ten 10'a yükseltme	Sayı (Birikimli)	2	4	<b>Olumlu</b>
Faaliyetler					
23.1	Bölüm öğretim elemanı sayısını artırma				
23.2	Misafir öğretim üyesi kadroları oluşturma				
<b>Açıklama</b>	Yeterli donanımına sahip öğretim elemanı yetiştirme stratejisi kapsamında, özellikle yüksek lisans ve doktora programlarının sayı ve kalite olarak artırılması hedeflenmiş, yurtdışındaki saygın üniversitelerle işbirliği yapılarak bu üniversitelerden öğretim elemanlarının Üniversitemize gelmeleri, bizim öğretim elemanlarımızın da bu üniversitelere gitmeleriyle, Üniversitemizin insan kaynakları kalitesinin yükseltilmesi amaçlanmıştır. Ancak ÖYP kapsamında diğer üniversitelere gönderilen akademik personelin eğitimlerini beklenen sürede tamamlayamamaları sebebiyle ve benzeri nedenlerle hedeflenen sayıya ulaşamamıştır.				

Performans Hedefi 24		Araştırma ürünlerinin uygulamaya dönüştürülmesi			
Performans Göstergeleri		Ölçü Birimi	2017 Tahmin	2017 Gerçekleşme	Gerçekleşme Durumu
24.1-a	Sanayi, Ar-Ge ve KOBİ destekli projelere yapılan başvuru sayısını 2017 yılı sonuna kadar 4'ten 20'ye yükseltme	Sayı (Birikimli)	25	22	<b>Başarılı</b>
24.1-b	Sanayi, Ar-Ge ve KOBİ tarafından desteklenen proje sayısını 2017 yılı sonuna kadar 4'ten 10'a yükseltme	Sayı (Birikimli)	16	15	<b>Başarılı</b>
24.1-c	Alınan patent sayısı/Yıl (Dönem sonuna kadar en az 2 adet patent alma)	Sayı (Birikimli)	2	0	<b>Gerçekleşmedi</b>
24.2	2017 yılı sonuna kadar en az 1 adet merkez kurma	Sayı (Birikimli)	2	2	<b>Başarılı</b>
Faaliyetler					
24.1	Sanayi Ar-Ge ve KOBİ destekli projeler oluşturma				
24.2	Üniversite sanayi işbirliğini sağlayacak mekanizmalardan, teknopark, teknoloji geliştirme merkezi, teknoloji transfer merkezi vb. gibi yapılar kurma				
<b>Açıklama</b>	Mevcut bilginin alınarak kullanıldığı üniversite olma anlayışından bilginin üretildiği ve paylaşıldığı bir üniversite olma anlayışına doğru gelişen bu süreçte, özellikle araştırma ve geliştirme faaliyetleri Sanayi Ar-Ge ve KOBİ destekli projelere yapılan başvuru sayısının yükseltilmesi ve Sanayi Ar-Ge ve Kobi tarafından desteklenen projelerin artırılması hedeflenmiştir. Üniversitemiz söz konusu projeler için her türlü altyapı, laboratuvar ve ileri teknoloji yatırımları gerçekleştirerek araştırmacıların kullanımına sunmuştur.				

Performans Hedefi 25		Uluslararası işbirliklerinin oluşturulması			
Performans Göstergeleri		Ölçü Birimi	2017 Tahmin	2017 Gerçekleşme	Gerçekleşme Durumu
25.1	Uluslararası ikili anlaşmalardan (YÖK, TÜBİTAK, vb.) faydalanan öğretim elemanı sayısını 2017 yılı sonuna kadar 8'den 30'a yükseltme	Sayı (Birikimli)	80	66	<b>Başarılı</b>
25.2	Bölümler düzeyinde yapılan uluslararası ikili anlaşma sayısını 2017 yılı sonuna kadar 8'den 20'ye yükseltme	Sayı (Birikimli)	50	48	<b>Başarılı</b>
Faaliyetler					
25.1	Öğretim elemanlarının uluslararası değişim programlarından faydalanmasını sağlama				
25.2	Bölümler düzeyinde uluslararası ikili anlaşmalar yapma (proje, laboratuvar vb.)				
<b>Açıklama</b>	Uluslararası ikili anlaşmalardan faydalanan öğretim elemanı sayısında 2017 yılında YÖK tarafından ÖYP kapsamında yurtdışı görevlendirme yapılmaması nedeniyle beklenen sayıya ulaşamamıştır. Yurtdışındaki saygın üniversitelerle uluslararası ikili anlaşma hususunda işbirliği yapılarak bu üniversitelerden öğretim elemanlarının Üniversitemize gelmeleri, bizim öğretim elemanlarımızın da bu üniversitelere gitmeleri husunda çalışmalar devam etmektedir.				



Performans Hedefi 26		Bilimsel bilgiye erişimin sağlanması			
Performans Göstergeleri		Ölçü Birimi	2017 Tahmin	2017 Gerçekleşme	Gerçekleşme Durumu
26.1	Veri tabanı sayısını 2017 yılı sonuna kadar 8'den 15'e yükseltme	Sayı (Birikimli)	20	25	Başarılı
26.2-a	Mevcut 27 bin olan kitap sayısını her yıl %10 artırma	Sayı (Birikimli)	65.000	67.000	Başarılı
26.2-b	Mevcut 86 bin olan elektronik kitap sayısını 2017 yılı sonuna kadar 100 bin'e yükseltme	Sayı (Birikimli)	13.000	164.500	Başarılı
26.2-c	Mevcut 13.500 olan elektronik dergi sayısını 2017 yılı sonuna kadar 20 bin'e yükseltme	Sayı (Birikimli)	23.000	28.205	Başarılı
Faaliyetler					
26.1	Veri tabanı sağlama				
26.2	Basılı, elektronik kitap ve dergilere erişimi artırma				
<b>Açıklama</b>	2017 yılında kütüphane kitap sayısı, abone olunan veri tabanı sayısı ile öğrenci başına düşen kitap sayısı artırılarak, kütüphane kullanıcı memnuniyet oranı (Toplam Kitap Sayısı/Toplam Öğrenci Sayısı) yükseltilmiştir.				

Performans Hedefi 27		Proje ve yayın sayısının artırılması			
Performans Göstergeleri		Ölçü Birimi	2017 Tahmin	2017 Gerçekleşme	Gerçekleşme Durumu
27.1-a	2012 yılında 58 olan Web of Science veri tabanında taranan makale sayısını her yıl %10 artırma	Sayı	120	100	Olumlu
27.1-b	Ulusal alan indeksli dergilerdeki yayın sayısını 2017 yılı sonuna kadar 19'dan 200'e yükseltme	Sayı	137	138	Başarılı
27.2	Ulusal ve uluslararası düzeyde yayınlanan kitap sayısını 2017 yılı sonuna kadar 11'den 50'ye yükseltme	Sayı	25	14	Olumlu
27.3	Ulusal ve uluslararası konferanslarda bildiri sayısını 2017 yılı sonuna kadar 83'ten 250'ye yükseltme	Sayı	234	244	Başarılı
Faaliyetler					
27.1	Uluslararası ve ulusal dergilerde yayın sayısını artırma				
27.2	Proje ve yayın sayısını artırmak için teşvik ve ödüllendirme sistemi oluşturma				
27.3	Ulusal ve uluslararası konferanslara katılımı artırma				
<b>Açıklama</b>	Web of Science veri tabanında taranan makale, ulusal alan indeksli dergilerdeki yayın, ulusal ve uluslararası düzeyde yayımlanan kitap, ulusal ve uluslararası konferanslarda sunulan bildiri sayılarına hedeflenen düzeyde yaklaşılmıştır.				

Performans Hedefi 28		Araştırma projelerine katılımın sağlanması			
Performans Göstergeleri		Ölçü Birimi	2017 Tahmin	2017 Gerçekleşme	Gerçekleşme Durumu
28.1	Ulusal proje sayısını 2017 yılı sonuna kadar 10'dan 50'ye yükseltme	Sayı (Birikimli)	150	175	Başarılı
28.2	Uluslararası proje sayısını 2017 yılı sonuna kadar 5'e yükseltme	Sayı (Birikimli)	6	5	Başarılı
Faaliyetler					
28.1	Bölgesel ve ulusal projeler oluşturma (TUBİTAK, DPT, BAP, Bilim Teknoloji ve Sanayi Bakanlığı, Milli Savunma Bakanlığı, Tarım Bakanlığı, KOSGEB, DOĞAKA vb. sosyal projeler)				
28.2	Uluslararası projeler oluşturma [AB Projeleri (7. Çerçeve, Sosyal Projeler, COST, BM, LDV vb.)]				
<b>Açıklama</b>	Üniversitemiz akademisyen ve yüksek lisans öğrencilerinin, araştırma projelerine katılımının sağlanması amacıyla belirlenen hedefler gerçekleştirilmiştir.				

Performans Hedefi 29		Öğretim üyelerinin mesleki ve bilimsel faaliyetlerinin geliştirilmesi			
Performans Göstergeleri		Ölçü Birimi	2017 Tahmin	2017 Gerçekleşme	Gerçekleşme Durumu
29.1	Ulusal ve uluslararası dergilerdeki editör olarak görev alan öğretim üyesi sayısını 2017 yılı sonuna kadar 2'den 5'e yükseltme	Sayı	10	4	Olumlu
29.2	2012 yılında 43 olarak gerçekleşmiş olan toplantı, çalıştay, sempozyum, konferans vb. etkinliklerin sayısını her yıl %10 artırma	Sayı	60	70	Başarılı
Faaliyetler					
29.1	Ulusal ve uluslararası dergilerde editör olarak görev alan öğretim üyesi sayısını artırma				
29.2	Toplantı, çalıştay, sempozyum, konferans vb. etkinlikler düzenleme				
<b>Açıklama</b>	Osmaniye Korkut Ata Üniversitesi akademisyenleri için ulusal ve uluslararası dergilerdeki editör olarak görev alan öğretim üyesi sayısı hedefi 2017 yılı sonuna kadar yükseltilmesi öngörüldüğünden olumlu bulunmuş, mesleki ve bilimsel faaliyetlerinin geliştirilmesi amacıyla düzenlenen toplantı, çalıştay, sempozyum, konferans vb. etkinliklerin sayısında belirlenen hedeflere ulaşılmıştır.				

Performans Hedefi 30		Lisansüstü program ve öğrenci sayısının artırılması			
Performans Göstergeleri		Ölçü Birimi	2017 Tahmin	2017 Gerçekleşme	Gerçekleşme Durumu
30.1-a	Fen Bilimleri Enstitüsünde 4 yeni program açma	Sayı	18	18	<b>Başarılı</b>
30.1-b	Sosyal Bilimler Enstitüsünde 7 yeni program açma	Sayı	7	4	<b>Olumlu</b>
30.2	Desteklenen projelerde bursiyer olarak görev alan lisansüstü öğrenci sayısını 2017 yılı sonuna kadar 6'dan 30'a yükseltme	Sayı	50	36	<b>Olumlu</b>
30.3	Her yıl 30 yüksek lisans öğrenci mezun etme	Sayı	150	159	<b>Başarılı</b>
Faaliyetler					
30.2	Enstitülerde yeni programlar açma				
30.2	Desteklenen projelerde lisansüstü öğrencilere bursiyer olarak görev verme				
30.3	Lisansüstü programların etkinliğini artırma				
<b>Açıklama</b>	Fen Bilimleri Enstitüsünde, yüksek lisan ve doktora programları ile ilgili performans hedeflerine ulaşılmıştır. Sosyal Bilimler Enstitüsünde yüksek lisan ve doktora programları ile ilgili performans hedeflerine yaklaşmış olup, 2018 yılı içerisinde planlanan hedeflere ulaşılması beklenilmektedir. Araştırma eğitimini yetkinleştirmek amacıyla, yeterli donanıma sahip öğretim elemanı yetiştirilmesi, yüksek lisans ve doktora programlarının sayı ve kalite olarak artırılması, lisansüstü eğitimin etkinliğinin artırılması, lisansüstü eğitim verecek öğretim elemanının sayı ve kalitesinin artırılması için gerekli çalışmaların yapılması planlanmaktadır.				

Performans Hedefi 31		Yurtiçi ve yurtdışındaki üniversiteler ve araştırma kurumları ile işbirliğinin geliştirilmesi			
Performans Göstergeleri		Ölçü Birimi	2017 Tahmin	2017 Gerçekleşme	Gerçekleşme Durumu
31.1	Değişimden faydalanan öğretim elemanı sayısını 2017 yılı sonuna kadar 15'ten 100'e yükseltme	Sayı	115	130	<b>Başarılı</b>
31.2	Değişimden faydalanan lisansüstü öğrenci sayısını 2017 yılı sonuna kadar 8'den 50'ye yükseltme	Sayı	35	31	<b>Olumlu</b>
Faaliyetler					
31.1	İkili işbirliği yapılarak öğretim elemanı değişimini gerçekleştirme (Erasmus, Farabi, vb.)				
31.2	Lisansüstü öğrenci değişimini gerçekleştirme (Erasmus, Farabi, vb.)				
<b>Açıklama</b>	Yurtiçi ve yurtdışındaki üniversiteler ve araştırma kurumları ile işbirliğinin geliştirilmesi sayesinde, Üniversitemizin insan kaynakları kalitesinin yükseltilmesi amaçlanmıştır.				

Performans Hedefi 32		Araştırma merkezlerinin kurularak etkinleştirilmesi			
Performans Göstergeleri		Ölçü Birimi	2017 Tahmin	2017 Gerçekleşme	Gerçekleşme Durumu
32.1	Kurulacak olan merkez sayısını 2017 yılı sonuna kadar 3'e yükseltme	Sayı	3	2	Başarılı
32.2-a	Merkezlerde yürütülecek olan proje sayısını yıllık %10 artırma	Sayı	4	0	Gerçekleşmedi
32.2-b	Merkezlerde yürütülecek olan projelerden çıkan yayın sayısını yıllık %5 artırma	Sayı	4	0	Gerçekleşmedi
32.3	Araştırma projeleri tarafından desteklenen lisansüstü tez sayısını yıllık %10 artırma	Sayı	50	43	Başarılı
Faaliyetler					
32.1	Araştırma ve Uygulama Merkezleri kurma				
32.2	Merkezlerde yürütülecek araştırma projeleri gerçekleştirme				
32.3	Lisansüstü tez çalışmalarını araştırma projeleri ile destekleme				
<b>Açıklama</b>	Üniversiteler bünyesindeki araştırma merkezleri, yeni bilgi ve teknoloji üretimine yönelik temel bilimsel araştırma projelerinin çalışıldığı ve uygulandığı yerlerdir. Bu amaçla araştırma merkezleri kurulmuştur. 2017 yılı için, merkezlerde yürütülecek araştırma projeleri gerçekleştirme, merkezlerde yürütülecek olan projelerden çıkan yayın sayısını yıllık %5 arttırma ile ilgili hedeflere ulaşılammış, lisansüstü tez çalışmalarının araştırma projeleri ile desteklenmesi hedeflerine yaklaşmıştır.				

Performans Hedefi 33		Özel sektör, kamu ve sivil toplum kuruluşları ile işbirliğine gidilerek 2017 yılı sonuna kadar kamu, özel sektör ve sivil toplum kuruluşlarının üniversiteden beklentilerinin netleştirilmesi			
Performans Göstergeleri		Ölçü Birimi	2017 Tahmin	2017 Gerçekleşme	Gerçekleşme Durumu
33.1	Her yıl en az 2 kez toplantı yapma	Sayı	2	2	Başarılı
Faaliyetler					
33.1	Üniversite ile özel sektör, kamu kurumları ve sivil toplum kuruluşları arasındaki işbirliğini koordine etme				
33.2	Ortak yapılacak faaliyetler ve projeler konusunda özel ve kamu kurumları ile sivil toplum kuruluşlarının beklentilerini tespit etmeye yönelik toplantılar yapma				
<b>Açıklama</b>	Özel sektör, kamu ve sivil toplum kuruluşları ile işbirliğini geliştirmek amacıyla toplantılar yapılmıştır. 2017 yılı hedeflerine ulaşılmıştır.				

Performans Hedefi 34		2017 yılına kadar sivil toplum, kamu ve özel kuruluşlar ile ortak gerçekleştirilecek proje ve programların sayısının artırılması			
Performans Göstergeleri		Ölçü Birimi	2017 Tahmin	2017 Gerçekleşme	Gerçekleşme Durumu
34.1	Her yıl 4 adet eğitim projesi gerçekleştirme	Sayı	3	2	Olumlu
<b>Faaliyetler</b>					
34.1	Kamu, özel ve sivil toplum kuruluşlarının kente yönelik olan hizmetlerini artırmak için eğitim projeleri yapma				
<b>Açıklama</b>	2017 yılı içerisinde kamu kurumlarıyla 3 adet eğitim projesi gerçekleştirilmesi hedeflenmiş, akademisyenlerimiz tarafından OKÜ'nün tanıtımı amacıyla Osmaniye ilindeki okullar ziyaret edilmiştir.				

Performans Hedefi 35		2017 yılı sonuna kadar yerel topluma yönelik bilimsel, eğitsel, kültürel, sanatsal, sosyal ve sportif projelerin artırılması, hayat boyu öğrenim açısından adımların atılması			
Performans Göstergeleri		Ölçü Birimi	2017 Tahmin	2017 Gerçekleşme	Gerçekleşme Durumu
35.1	OKÜ Sürekli Eğitim Uygulama ve Araştırma Merkezi (OKÜSEM)'in teknik altyapısını 2014 yılı sonuna kadar tamamlamak	Yüzde	✓	✓	Tamamlandı
35.2	Her yıl en az 3 etkinlik gerçekleştirme	Sayı	8	8	Başarılı
35.3	Her yıl en az 1 etkinlik gerçekleştirme	Sayı	3	3	Başarılı
35.4	Yoksulluk, sağlık, eğitim, kadın hakları, çevre, kalkınma, insan hakları vb. sosyo-ekonomik sorunlara yönelik en az 2 faaliyette bulunma	Sayı	2	2	Başarılı
<b>Faaliyetler</b>					
35.1	OKÜ Sürekli Eğitim Uygulama ve Araştırma Merkezi (OKÜSEM)'nin teknik altyapısını tamamlama				
35.2	Yaşam boyu öğrenim felsefesi gereği toplumun farkındalıklarının ve duyarlılıklarının gelişmesine yönelik olarak etkinlik gerçekleştirme				
35.3	Engellilerin yaşadıkları zorlukların topluma hissettirilmesini amaçlayan etkinlikler yapma				
35.4	Yoksulluk, sağlık, eğitim, kadın hakları, çevre, kalkınma, insan hakları vb. sosyo-ekonomik sorunlara yönelik faaliyetlerde bulunma				
<b>Açıklama</b>	2017 yılı içerisinde, yerel topluma yönelik bilimsel, eğitsel, kültürel, sanatsal, sosyal ve sportif projelerin artırılması ile hayat boyu öğrenim açısından planlanan etkinlik sayılarına ulaşılmıştır.				

Performans Hedefi 36		2017 yılı sonuna kadar sanayi kuruluşları ile ortak düzenlenen seminer, kurs vb. etkinliklerin her yıl artırılması			
Performans Göstergeleri		Ölçü Birimi	2017 Tahmin	2017 Gerçekleşme	Gerçekleşme Durumu
36.1	Çeşitli meslek odaları ile işbirliği yaparak her yıl en az 5 etkinlik düzenlemek	Sayı	5	5	Başarılı
Faaliyetler					
36.1	Çeşitli meslek odaları ile işbirliği yaparak özellikle küçük ve orta ölçekli işletmelerle sanayici ve tüccarların ekonomik ve politik gelişmelerden haberdar olmalarını ve bilinçlenmelerini sağlamak				
Açıklama	Üniversite ile sanayi kuruluşları arasında ortak düzenlenen seminer, kurs vb. etkinlikler, belirlenen tahminlere göre gerçekleşmiştir.				

Performans Hedefi 37		2017 yılı sonuna kadar halkın üniversite faaliyetlerinden ve olanaklarından haberdar olmasının sağlanması ve bu olanaklardan yararlanmasının artırılması			
Performans Göstergeleri		Ölçü Birimi	2017 Tahmin	2017 Gerçekleşme	Gerçekleşme Durumu
37.1	Bölgesel basınla işbirliği yaparak birimlerdeki akademik, sosyal ve kültürel faaliyetlerde bölgeyi ilgilendiren konular ile ilgili her etkinlikte basının bilgilendirilmesi	Sayı	60	60	Başarılı
Faaliyetler					
37.1	Bölgesel basınla işbirliği yaparak birimlerdeki akademik, sosyal ve kültürel faaliyetlerde bölgeyi ilgilendiren konular ile ilgili her etkinlikte duyuru yapma				
Açıklama	2017 yılında üniversite-toplum ilişkilerini güçlendirmek amacıyla, halkın üniversite faaliyetlerinden ve olanaklarından haberdar olmasının sağlanması ve bu olanaklardan yararlanmasının artırılması için çeşitli etkinlikler düzenlenmiş ve performans hedeflerine ulaşılmıştır.				

**Tablo 72: Performans Hedefi Tablosu Gerçekleşme**

PERFORMANS HEDEFİ	AÇIKLAMA	38.82 OSMANİYE KORKUT ATA ÜNİVERSİTESİ					
		2017					
		Bütçe İçi	Pay (%)	Bütçe Dışı	Pay (%)	Toplam	Pay (%)
1	2017 yılına kadar yerleşke planına uygun fiziki yapılanmanın sağlanması	26.158.951,00	28,863	0,00	0,00	26.158.951,00	28,86
2	Üniversitenin tüm birimlerinde görev tanımları ve insan kaynakları planlamasının tamamlanması	49.317,00	0,054	0,00	0,00	49.317,00	0,05
3	Akademik ve idari personelin bilgi teknolojileri kullanım becerilerini artıracak eğitim programlarının düzenlenmesi	25.000,00	0,028	0,00	0,00	25.000,00	0,03
4	Ulusal ve uluslararası düzeyde OKÜ'nün bilinirliğinin artırılması	17.607,00	0,019	0,00	0,00	17.607,00	0,02
5	OKÜ'nün gelişimini ve büyümesini sağlayacak yeni fakülte, bölüm ve birimlerin açılması	71.000,00	0,078	0,00	0,00	71.000,00	0,08
6	Akademik ve idari personelin memnuniyetini artıracak faaliyetlerin gerçekleştirilmesi	20.000,00	0,022	0,00	0,00	20.000,00	0,02
7	Gelir artırıcı hizmet politikaları oluşturularak üniversite gelirlerinin artırılması	3.000,00	0,003	0,00	0,00	3.000,00	0,00
8	Üniversite harcamalarında mali disiplinin sağlanarak, finansal kaynakların etkili, ekonomik ve verimli kullanılması	10.609,00	0,012	0,00	0,00	10.609,00	0,01
9	Öğretim elemanları için periyodik eğitim seminerleri düzenlenerek etkin ders anlatma, sunuş ve ölçme-değerlendirme teknikleri bilgisinin geliştirilmesi	45.000,00	0,050	0,00	0,00	45.000,00	0,05
10	Eğitim, program ve içeriklerinin geliştirilerek ulusal ve uluslararası akredite edilebilir düzeye getirilmesi	51.000,00	0,056	0,00	0,00	51.000,00	0,06
11	Öğrencilerin öğrenim gördükleri eğitim programlarına ilgilerinin artırılması	35.000,00	0,039	0,00	0,00	35.000,00	0,04
12	Öğretim elemanları ve öğrencilerimizin yabancı dil bilgisinin geliştirilmesi	2.108,00	0,002	0,00	0,00	2.108,00	0,00
13	Ön lisans, lisans ve lisansüstü program öğrencilerinin akademik gelişimini desteklemeye yönelik eğitim, konferans, seminer vb. etkinlikler düzenlenmesi	27.000,00	0,030	0,00	0,00	27.000,00	0,03

**Tablo 72: Performans Hedefi Tablosu Gerçekleşme (DEVAM)**

PERFORMANS HEDEFİ	AÇIKLAMA	38.82 OSMANİYE KORKUT ATA ÜNİVERSİTESİ					
		2017					
		Bütçe İçi	Pay (%)	Bütçe Dışı	Pay (%)	Toplam	Pay (%)
14	Ön lisans, lisans ve lisansüstü eğitim programlarında; öğrencilerin birlikte öğrenme, sorgulama ve bütünleştirme becerilerini geliştirecek olanaklar sağlanması ve uygulamalı eğitim etkinliğinin artırılması	50.000,00	0,055	0,00	0,00	50.000,00	0,06
15	Teknolojik gelişmeler ışığında eğitim ve öğretimde gerekli teknolojik donanımın güncelleştirilerek modernize edilmesi	3.106.627,00	3,428	0,00	0,00	3.106.627,00	3,43
16	Ölçme ve değerlendirmede nesnelliğin sağlanması	18.000,00	0,020	0,00	0,00	18.000,00	0,02
17	Bölgelerin ulusal / uluslararası akreditasyonunun sağlanması	0,00	0,000	0,00	0,00	0,00	0,00
18	Ulusal ve uluslararası değişim projelerine katılan öğretim elemanı ve idari personel oranlarının artırılması	0,00	0,000	287.513,00	12,93	287.513,00	12,93
19	Ulusal ve uluslararası değişim programlarına katılan lisans eğitimi alan öğrenci oranlarının artırılması	0,00	0,000	10.640,00	0,48	10.640,00	0,48
20	Öğrencilerimize sunulan beslenme, sosyokültürel ve diğer faaliyetlerin geliştirilmesi	1.715.815,00	1,893	0,00	0,00	1.715.815,00	1,89
21	Üniversite içi ve dışı bütçe kaynaklarının oluşturulması ve etkin kullanılması	308.000,00	0,340	0,00	0,00	308.000,00	0,34
22	Akademik birimlerde laboratuvar altyapısının oluşturularak verimli kullanılması		0,000	614.228,00	27,63	614.228,00	27,63
23	Akademik kadronun araştırma alanında yetkin elemanlarla güçlendirilmesi	15.000,00	0,017	0,00	0,00	15.000,00	0,02
24	Araştırma ürünlerinin uygulamaya dönüştürülmesi	0,00	0,000	0,00	0,00	0,00	0,00
25	Uluslararası işbirliklerinin oluşturulması	0,00	0,000	0,00	0,00	0,00	0,00
26	Bilimsel bilgiye erişimin sağlanması	851.297,00	0,939	0,00	0,00	851.297,00	0,94



**Tablo 72: Performans Hedefi Tablosu Gerçekleşme (DEVAM)**

PERFORMANS HEDEFİ	AÇIKLAMA	38.82 OSMANİYE KORKUT ATA ÜNİVERSİTESİ					
		2017					
		Bütçe İçi	Pay (%)	Bütçe Dışı	Pay (%)	Toplam	Pay (%)
27	Proje ve yayın sayısının artırılması	0,00	0,000	447.363,00	20,13	447.363,00	20,13
28	Araştırma projelerine katılımın sağlanması	0,00	0,000	863.166,00	38,83	863.166,00	38,83
29	Öğretim üyelerinin mesleki ve bilimsel faaliyetlerinin geliştirilmesi	247.637,00	0,273	0,00	0,00	247.637,00	0,27
30	Lisansüstü program ve öğrenci sayısının artırılması	213.914,00	0,236	0,00	0,00	213.914,00	0,24
31	Yurtiçi ve yurtdışındaki üniversiteler, araştırma kurumları ile işbirliğinin geliştirilmesi	0,00	0,000	0,00	0,00	0,00	0,00
32	Araştırma merkezlerinin kurularak etkinleştirilmesi	500.000,00	0,552	0,00	0,00	500.000,00	0,55
33	Kamu, özel ve sivil toplum kuruluşları ile işbirliğine gidilerek 2017 yılı sonuna kadar kamu, özel ve sivil toplum kuruluşlarının üniversiteden beklentilerinin netleştirilmesi	0,00	0,000	0,00	0,00	0,00	0,00
34	2017 yılına kadar sivil toplum, kamu ve özel kuruluşlar ile ortak gerçekleştirilecek proje ve programların sayısının artırılması	0,00	0,000	0,00	0,00	0,00	0,00
35	2017 yılı sonuna kadar yerel topluma yönelik bilimsel, eğitsel, kültürel, sanatsal, sosyal ve sportif projelerin artırılması, hayat boyu öğrenim açısından adımların atılması	20.000,00	0,022	0,00	0,00	20.000,00	0,02
36	2017 yılı sonuna kadar sanayi kuruluşları ile ortak düzenlenen seminer, kurs vb. etkinliklerin her yıl artırılması	0,00	0,000	0,00	0,00	0,00	0,00
37	2017 yılı sonuna kadar halkın üniversite faaliyetlerinden ve olanaklarından haberdar olmasının sağlanması ve bu olanaklardan yararlanmasının artırılması	3.000,00	0,003	0,00	0,00	3.000,00	0,00
<b>Performans Hedefleri Toplamı</b>		<b>33.564.882,00</b>	<b>37,035</b>	<b>2.222.910,00</b>	<b>100,00</b>	<b>35.787.792,00</b>	<b>38,54</b>
<b>Genel Yönetim Gideri</b>		<b>57.065.871,90</b>	<b>62,965</b>	<b>0,00</b>	<b>0,00</b>	<b>57.065.871,90</b>	<b>61,46</b>
<b>Diğer İdarelere Transfer Edilecek Kaynaklar Toplamı</b>		<b>0</b>	<b>0,000</b>	<b>0</b>	<b>0</b>	<b>0</b>	<b>0</b>
<b>Bütçe Ödeneği</b>		<b>90.630.753,90</b>	<b>100,000</b>	<b>2.222.910,00</b>	<b>100</b>	<b>92.853.663,90</b>	<b>100</b>

**Tablo 73: Kaynak İhtiyacı Tablosu**

İDARE ADI		38.82 OSMANİYE KORKUT ATA ÜNİVERSİTESİ				
2017 YILI BÜTÇE	EKONOMİK KOD	FAALİYET TOPLAMI	GENEL YÖNETİM GİDERLERİ TOPLAMI	DİĞER İDARELERE TRANSFER EDİLECEK KAYNAKLAR TOPLAMI	GENEL TOPLAM	
BÜTÇE KAYNAK İHTİYACI	01	PERSONEL GİDERLERİ		39.494.999,76		39.494.999,76
	02	SGK DEVLET PRİMİ GİDERLERİ		5.413.997,92		5.413.997,92
	03	MAL VE HİZMET ALIM GİDERLERİ	2.948.006,71	10.508.661,82		13.456.668,53
	04	FAİZ GİDERLERİ				0
	05	CARİ TRANSFERLER		1.648.212,40		1.648.212,40
	06	SERMAYE GİDERLERİ	30.616.875,29			30.616.875,29
	07	SERMAYE TRANSFERLERİ				0
	08	BORÇ VERME				0
	09	YEDEK ÖDENEKLER				0
		<b>TOPLAM BÜTÇE KAYNAK İHTİYACI</b>		<b>33.564.882,00</b>	<b>57.065.871,90</b>	
BÜTÇE DIŞI KAYNAK	DÖNER SERMAYE					
	DİĞER YURTIÇİ		2.222.910,00			2.222.910,00
	YURTDIŞI					
	<b>TOPLAM BÜTÇE DIŞI KAYNAK İHTİYACI</b>		<b>2.222.910,00</b>			<b>2.222.910,00</b>
<b>TOPLAM KAYNAK İHTİYACI</b>		<b>35.787.792,00</b>	<b>57.065.871,90</b>		<b>92.853.663,90</b>	

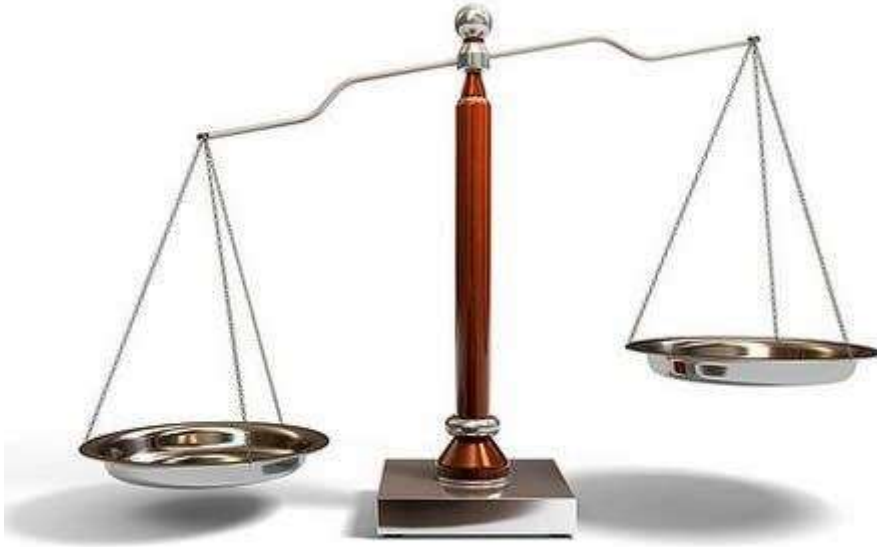

## IV. KURUMSAL KABİLİYET VE KAPASİTENİN DEĞERLENDİRİLMESİ

## 1. Güçlü Yönler

SWOT analizi sonucunda OKÜ'nün güçlü yönleri Tablo 74'te detaylı şekilde gösterilmiştir.

**Tablo 74: Güçlü Yönler**

GÜÇLÜ YÖNLER
Barınma olanakları ve üniversiteye ulaşımın kolaylığı
Çalışma koşullarının ve fiziksel ortamın iyi olması
ENERMER ve OKÜSEM araştırma merkezlerinin kurulmuş olması
Gelişmekte olan üniversite oluşu, fizikî koşullar (yerleşke)
Güzel, yeşil, yeni bir yerleşkeye ve güvenli bir kampüse sahip olması
İstihdam potansiyeli yüksek bölümlerin varlığı ve gelişim planının hazırlanmış olması
Modern Kütüphane ve Öğrenci Yaşam Merkezi
Akademik birimlerin gelişme ve büyümeye açık olması
Öğretim elemanlarına erişebilirlik
Üniversite kampüsü içerisinde kapalı yüzme havuzu ve spor alanlarının bulunması
Üniversite kampüsü içerisinde bulunan Sosyal Tesis ve Kreş hizmetinin sunulması
Üniversitenin iç ve dış paydaşlarla ilişkilerinin iyi olması
Yeni, kullanışlı ve modern binaların bulunması
Yenilikçi ve motivasyonu yüksek genç kadrolar



**Resim 41: OKÜ Yeşil Kampüs**

## 2. Fırsatlar

SWOT analizi sonucunda OKÜ için fırsatlar Tablo 76'de detaylı şekilde gösterilmiştir.

**Tablo 75: Fırsatlar**

FIRSATLAR
Bölgedeki gelişmiş olan illere coğrafi ve fiziki yakınlık
Bölgedeki önemli sanayi tesisleri ve limanlara yakınlığı sebebiyle sanayi-üniversite işbirliği
Bölgenin eğitimli insan gücüne olan ihtiyacının artacak olması ve bölgeye yapılan enerji yatırımları
Coğrafi konum, iklim şartları ve geniş tarımsal arazileri
Doğudaki illerimize yakın olmasının oradaki personel ve öğrenciler için çekici olması
Enerji bölgesinde yer alması, genç ve dinamik kadrosu
Fiziksel olarak çalışma ortamının iyi olması
Üniversitenin öğrenci yaşamı açısından ekonomik bir şehirde bulunması
Üniversitenin teşvik kapsamındaki bölgede kurulmuş olması
Osmaniye'de Organize Sanayi Bölgesi'nin bulunması, buradaki bazı şirketlerin uluslararası deneyime sahip olması
Paydaşlarıyla olan olumlu ilişkiler



**Resim 42: Resimlerle Osmaniye**

### 3. Zayıf Yönler

SWOT analizi sonucunda OKÜ'nün zayıf olduğu düşünülen yönleri Tablo 75'te detaylı şekilde gösterilmiştir.

**Tablo 76: Zayıf Yönler**

ZAYIF YÖNLER
Çevre üniversitelerin gölgesinde kalması
Akademik personel sayısının az olması
Araştırma laboratuvar sayısı yetersizliği
Bilimsel araştırmalar için ödenek azlığı
Kampüs içinde öğrencinin faydalanabileceği çarşı benzeri mekanın olmaması
Lojman hizmetinin sunulmaması
MYO'ların bulunduğu bazı ilçelerdeki barınma olanakları yetersizliği
Öğrenciyi ders, kütüphane ve spor dışında kampüste tutacak tiyatro ve sinema ile ilgili faaliyetlerin azlığı
Öğretim Elemanlarının ders yükü ve idari görevlerinin yoğunluğu dolayısıyla bilimsel çalışmalara ağırlık verilememesi
Şehrin az tanınırlığı ve bölgesel kalkınmışlık düzeyi

### 4. Tehditler

Yapılan SWOT analizinde OKÜ için tehditler Tablo 77'de detaylı şekilde gösterilmiştir.

**Tablo 77: Tehditler**

TEHDİTLER
Akademik personel temininde karşılaşılan zorluklar
Bazı bölüm mezunlarının iş olanaklarının zayıflaması
Çevredeki gelişmiş üniversitelerin varlığı ve bölgeye kurulan yeni teknik üniversitelerin olması
Osmaniye'nin sosyal, coğrafi ve kültürel yapısı bakımından öğrenciler için metropol kentlere göre daha az çekici olması
Öğrenci sayılarının azalması sebebiyle bazı bölümlerin kapanma riski
Üniversite tercihi konusunda öğrencilerin yakın bölgelerde bulunan daha tecrübeli üniversiteleri tercih etmesi
Üniversitenin ve şehrin tanıtım çalışmalarının yetersiz olması
Üniversiteyi tercih eden öğrencilerin akademik başarı seviyelerinin düşük olması



# V. ÖNERİ VE TEDBİRLER

Üniversitelerde kurumsallaşma ve uzmanlaşma hayati öneme sahiptir. Başta eğitim-öğretim olmak üzere Üniversitemiz tarafından sunulan hizmetlerin kalitesini arttırmak, yeterli sayıda, bilgi ve beceriye sahip, nitelikli personelle mümkündür. Bu nedenle Üniversitemizin boş bulunan kadrolarına idari ve akademik personel atanabilmesi için gerekli izinlerin verilmesi önem arz etmektedir.

Üniversitemizin öğrenci sayısı, kapalı alan miktarı ve personel sayısı hızla artmış, bunun yanısıra aynı dönem içinde enflasyonda da artış meydana gelmiştir. Üniversitemiz faaliyet ve hizmetlerinin etkin ve kaliteli bir şekilde sürdürülebilmesi için hayati öneme sahip olan cari giderlere ilişkin ödenekler yukarıda belirtilen etkenlerdeki artışın çok gerisinde kalmıştır. Eğitim-öğretim kalitesinin artırılması için cari giderlere ilişkin ödeneklerin artırılması büyük önem arz etmektedir.



**EK-1****ÜST YÖNETİCİ  
İÇ KONTROL GÜVENCE BEYANI**

Üst yönetici olarak yetkim dâhilinde;

İdaremizin 2017 yılı Faaliyet Raporunda yer alan bilgilerin güvenilir, tam ve doğru olduğunu beyan ederim.

Bu raporda açıklanan faaliyetler için bütçe ile tahsis edilmiş kaynakların, planlanmış amaçlar doğrultusunda iyi mali yönetim ilkelerine uygun olarak etkili, ekonomik ve verimli bir şekilde kullanıldığını, görev ve yetki alanım çerçevesinde iç kontrol sistemi işlemlerinin yasallık ve düzenliliğine ilişkin yeterli güvenceyi sağladığımı bildiririm.

Bu güvence, üst yönetici olarak sahip olduğum bilgi ve değerlendirmeler, iç kontroller, iç denetçi raporları ile Sayıştay raporları gibi bilgim dâhilindeki hususlara dayanmaktadır.

Burada raporlanmayan, idarenin menfaatlerine zarar veren herhangi bir husus hakkında bilgim olmadığını beyan ederim (Osmaniye, 30.02.2018).

Prof.Dr. Murat TÜRK  
Rektör

**EK-2****MALİ HİZMETLER  
BİRİM YÖNETİCİSİNİN BEYANI**

Strateji Geliştirme Daire Başkanı olarak yetkim dâhilinde;

Bu idarede, faaliyetlerin mali yönetim ve kontrol mevzuatı ile diğer mevzuata uygun olarak yürütüldüğünü, kamu kaynaklarının etkili, ekonomik ve verimli bir şekilde kullanılmasını temin etmek üzere iç kontrol süreçlerinin işletildiğini, izlendiğini ve gerekli tedbirlerin alınması için düşünce ve önerilerimin zamanında üst yöneticiye raporlandığımı beyan ederim.

İdaremizin 2017 Yılı Faaliyet Raporunun “III/A- Mali Bilgiler” bölümünde yer alan bilgilerin güvenilir, tam ve doğru olduğunu teyit ederim (Osmaniye, 30.02.2018).

Müzeyyen AKÇA  
Strateji Geliştirme Daire Başkanı