



**MUNZUR**  
ÜNİVERSİTESİ

2008

## **2023 YILI**

# **PERFORMANS PROGRAMI**



**Hazırlayan:**  
**Munzur Üniversitesi**  
**Strateji Geliştirme Daire Başkanlığı**  
**Tel: 0428 213 17 94**  
**Faks: 0428 542 71 96**  
**e-mail: Strateji@munzur.edu.tr**





*“Bilimde Öncü, Düşüncede Özgür” ilkesiyle yükseköğrenim çalışmalarını büyük bir hassasiyetle sürdüren üniversitemiz, bölgemizde bilimin ve bölgesel kalkınmanın öncüsü olma yolunda belirlenen hedeflere ulaşmada kararlılıkla yoluna devam ederken 2023 Yılı Performans Programı doğrultusunda eğitim-öğretim, girişimcilik, araştırma, geliştirme ve kurumsallaşma alanları başta olmak üzere pek çok alanda performans hedefleri belirlenmiştir.*

*Bu programla Üniversitemizde girişimcilik ve yenilikçilik kültürünün oluşturulması, akademik kadronun güçlendirilmesi, kurumsallaşmanın güçlendirilmesi, uygulama ve araştırma kabiliyeti ile ortak iş yapabilme kültürü ve etkileşim gücünün geliştirilmesi, kütüphane kaynaklarının zenginleştirilmesi, bilgiye erişim imkânları ile teknolojik ve fiziki altyapının güçlendirilmesi, kalite güvencesi, akreditasyon ve kurumsal iletişim süreçlerinin güçlendirilmesi sağlanacaktır.*

*Üniversitemizin Performans Programı, mali saydamlığı ve hesap verme sorumluluğunu sağlayacak biçimde, iç ve dış paydaşların katkıları da dikkate alınarak katılımcı yöntemlerle, doğru, tarafsız ve güvenilir bilgilere yer vermek suretiyle ilgili tarafların ve kamuoyunun bilgi sahibi olmasını sağlamak üzere oluşturulmuştur. Bu program; açık, anlaşılır ve sade bir dil kullanılarak hazırlanmış olup, programda yer alan bilgilerin eksiksiz olmasına, faaliyetlerin tüm yönleriyle açıklanmasına, sonuç odaklı bir anlayışla Üniversitemizin amaç ve hedeflerinin nasıl gerçekleştirileceğini ifade etmesine büyük önem verilmiştir. Ayrıca, programın hazırlanmasında kurumsal performansımızın tüm yönleri ile değerlendirilmesinin ve geliştirilmesinin üzerinde önemle durulmuştur.*

*Üniversitemiz 2023 Yılı Performans Programı'nın, Stratejik Plan'da belirtilen amaç/hedeflerin gerçekleştirilmesine katkı sağlamasını diler; kamuoyunun ve ilgili kurum/kuruluşların bilgisine sunarım.*

**Prof. Dr. Ubeyde İPEK**

**Rektör**

# İÇİNDEKİLER

## ÜST YÖNETİCİ SUNUŞU

<b>I. GENEL BİLGİLER</b> .....	6
1. GÖREV, YETKİ VE SORUMLULUK.....	7
2. TEŞKİLAT YAPISI.....	9
3. FİZİKSEL KAYNAKLAR.....	11
A. FİZİKSEL VARLIKLAR .....	11
1. Kurum Yapıları.....	11
2. Kurum Taşıtları.....	17
B. BİLGİ VE BİLEŞİM KAYNAKLARI .....	17
1. Kütüphane Kaynakları.....	17
2. Yazılımlar .....	19
3. Bilişim Sistemi .....	20
4. İNSAN KAYNAKLARI.....	21
1. Akademik Personel Sayısı.....	21
2. İdari Personel Sayısı .....	24
5. YILLAR İTİBARIYLA ÖĞRENCİ SAYILARI .....	25
<b>II. PERFORMANS BİLGİLERİ</b> .....	29
A. Temel Politika Ve Öncelikler .....	29
B. Stratejik Amaç Ve Hedefler.....	32
C. İdare Performans Bilgisi .....	34
D. İdarenin Toplam Kaynak İhtiyacı.....	47
E. Diğer Hususlar .....	68
F. Diğer Tablolar .....	70

## TABLULAR

<b>Tablo 1.</b> Yerleşkeler ve Hizmet Birim / Binaların Dağılımı.....	11
<b>Tablo 2.</b> Munzur Üniversitesi Toplam Fiziki Kaynakları (m <sup>2</sup> ) .....	12
<b>Tablo 3.</b> Yemekhane ve Sosyal Tesisler.....	13
<b>Tablo 4.</b> Spor Alanları.....	13
<b>Tablo 5.</b> Kantin Kafeterya ve Diğer Hizmet Alanı.....	13
<b>Tablo 6.</b> Munzur Üniversitesi Toplam Lojman Bilgileri (m <sup>2</sup> ).....	14
<b>Tablo 7.</b> Munzur Üniversitesi İlçelerdeki Fiziki Alanları (m <sup>2</sup> ) .....	14
<b>Tablo 8.</b> Munzur Üniversitesi Yerleşkelere Göre Toplam Fiziki Alan Bilgisi (m <sup>2</sup> ).....	15
<b>Tablo 9.</b> Munzur Üniversitesi Mevcut Yatırımlarının Sektörlere Göre Dağılımı .....	16
<b>Tablo 10.</b> Toplam Kurum Taşıtları.....	17
<b>Tablo 11.</b> Kütüphane Kaynakları .....	17
<b>Tablo 12.</b> Veri Tabanları .....	18
<b>Tablo 13.</b> Bileşim Kaynakları .....	20
<b>Tablo 14.</b> Lisansüstü Eğitim Enstitüsü Öğrenci Sayıları.....	27
<b>Tablo 15.</b> Yabancı Uruklu Öğrencilerin Uyuşu ve Birimlere Göre Dağılımı.....	27

## ŞEKİLLER

<b>Şekil 1.</b> Munzur Üniversitesi Organizasyon Şeması.....	10
<b>Şekil 2.</b> Akademik Personel Sayılarındaki Değişim .....	21
<b>Şekil 3.</b> Akademik Personel Dağılımı (2014-2023 Yılları) .....	22
<b>Şekil 4.</b> İdari Personel Dağılımı (2014-2023 Yılları) .....	24
<b>Şekil 5.</b> 2013-2023 Yılları Arasında Toplam Öğrenci Sayılarındaki Değişim .....	25
<b>Şekil 6.</b> 2013-2023 Yılları Arasında Öğrenci Sayılarındaki Değişim .....	26



## I. GENEL BİLGİLER

Üniversitemiz, 28/3/1983 Tarih ve 2809 Sayılı Yükseköğretim Kurumları Teşkilatı Kanununa, 22/05/2008 Tarih ve 5765 Sayılı Kanunla eklenen 102. maddesiyle kurularak tüzel kişiliğine kavuşmuş ve 20/08/2016 Tarih ve 6745 Sayılı Bazı Kanun ve Kanun Hükmünde Kararnamelerde Değişiklik Yapılmasına Dair Kanun ile Tunceli Üniversitesi adı Munzur Üniversitesi olarak değiştirilmiştir.

Üniversitemizin kuruluşu; Rektörlüğe bağlı olarak yeni kurulan Mühendislik Fakültesi, Su Ürünleri Fakültesi, Sosyal Bilimler Enstitüsü ve Fen Bilimleri Enstitüsü ile Fırat Üniversitesi Rektörlüğüne bağlıyken adı ve bağlantısı değiştirilerek Rektörlüğe bağlanan İktisadi ve İdari Bilimler Fakültesi ile Tunceli Meslek Yüksekokulundan oluşmaktayken;

26.02.2010 Tarihli ve 2010/103 Sayılı Kararname ile Edebiyat Fakültesi, 10.09.2012 Tarihli ve 2012/3638 Sayılı Kararnameyle Güzel Sanatlar ve İletişim Fakültesi, 25.05.2018 Tarihli ve 2018/11593 Sayılı Kararnameyle Spor Bilimleri Fakültesi, 18.04.2019 Tarihli ve 30749 Sayılı Cumhurbaşkanı Kararıyla Sağlık Yüksek Okulu kapatılarak yerine Sağlık Bilimleri Fakültesi kurulmuş ve 11.11.2019 Tarihli ve 30945 Sayılı Cumhurbaşkanı Kararıyla Güzel Sanatlar Fakültemizin adı Güzel Sanatlar, Tasarım ve Mimarlık Fakültesi olarak değiştirilmiştir. Ayrıca değişik zamanlarda Rektörlüğe bağlı olarak 6 Bölüm ile 13 Araştırma ve Uygulama Merkezi kurulmuştur.

Üniversitemiz; Fırat Üniversitesinden ayrılarak Rektörlüğümüze bağlanan Tunceli Meslek Yüksek Okulu eğitim alanında faaliyete başlayarak zaman içerisinde ilçelerimizde; Çemişgezek Meslek Yüksek Okulunu, Pertek Sakine Genç Meslek Yüksek Okulu ile Tunceli Meslek Yüksek Okuluna bağlı; Ovacık, Pülümür, Nazimiye, Hozat ve Mazgirt Programları ile geniş bir hizmet ağına ulaşmış fakat daha sonra ilimiz nüfusunun çeşitli sebeplerle istenilen şekilde artmamasından dolayı Tunceli Meslek Yüksek Okuluna bağlı; Ovacık, Nazimiye ve Mazgirt Programları kapatılmış, Pülümür programı ise dondurulmuştur.

2013 yılı güz yarıyılı itibariyle Aktuluk Mahallesiindeki kampüs alanımızın birinci etabın bitmesiyle Üniversitemiz yeni yerleşkesine taşınmış ve hali hazırda merkez kampüste; 8 Fakülte, 6 Bölüm ve 13 Araştırma ve Uygulama Merkeziyle, ilçelerde ise; 2 Meslek Yüksek Okulu ve Tunceli Meslek Yüksek Okuluna bağlı Hozat programıyla hizmet sunmaya devam etmektedir.

## 1. GÖREV, YETKİ VE SORUMLULUKLAR

### A-Yetki

Türkiye’de Yükseköğretim, T.C. Anayasası’nın 130 ve 131. maddeleri ile 2547 sayılı Yükseköğretim Kanunu ile düzenlenmektedir

### B- Görevler

#### **Türkiye Cumhuriyeti Anayasasının 130. maddesinde;**

- “Çağdaş eğitim-öğretim esaslarına dayanan bir düzen içinde milletin ve ülkenin ihtiyaçlarına uygun insan gücü yetiştirmek amacı ile; ortaöğretime dayalı çeşitli düzeylerde eğitim-öğretim, bilimsel araştırma, yayın ve danışmanlık yapmak, ülkeye ve insanlığa hizmet etmek üzere çeşitli birimlerden oluşan kamu tüzelkişiliğine ve bilimsel özerkliğe sahip üniversiteler Devlet tarafından kanunla kurulur.
- Kanun, üniversitelerin ülke sathına dengeli bir biçimde yayılmasını gözetir.
- Üniversiteler ve bunlara bağlı birimler, Devletin gözetimi ve denetimi altında olup, güvenlik hizmetleri Devletçe sağlanır.” denilmektedir.

#### **2547 sayılı Yükseköğretim Kanununun 12. maddesi uyarınca; Yükseköğretim kurumlarının görevleri;**

- Çağdaş uygarlık ve eğitim-öğretim esaslarına dayanan bir düzen içinde, toplumun ihtiyaçları ve kalkınma planları ilke ve hedeflerine uygun ve ortaöğretime dayalı çeşitli düzeylerde eğitim-öğretim, bilimsel araştırma, yayım ve danışmanlık yapmak,
- Kendi ihtisas gücü maddi kaynaklarını rasyonel, verimli ve ekonomik şekilde kullanarak, milli eğitim politikası ve kalkınma planları ilke ve hedefleri ile Yükseköğretim Kurulu tarafından yapılan plan ve programlar doğrultusunda, ülkenin ihtiyacı olan dallarda ve sayıda insan gücü yetiştirmek,
- Türk toplumunun yaşam düzeyini yükseltici ve kamuoyunu aydınlatıcı bilim verilerini söz, yazı ve diğer araçlarla yaymak,
- Örgün, yaygın, sürekli ve açık eğitim yoluyla toplumun özellikle sanayileşme ve tarımda modernleşme alanlarında eğitilmesini sağlamak,
- Ülkenin bilimsel, kültürel, sosyal ve ekonomik yönlerde ilerlemesini ve gelişmesini ilgilendiren sorunlarını, diğer kuruluşlarla işbirliği yaparak, kamu kuruluşlarına önerilerde bulunmak suretiyle öğretim ve araştırma konusu



yapmak, sonuçlarını toplumun yararına sunmak ve kamu kuruluşlarınca istenecek inceleme ve arařtırmaları sonuçlandırarak dūřüncelerini ve önerilerini bildirmek,

- Eđitim-öđretim seferberliđi için de örgün, yaygın, sürekli ve açık eđitim hizmetini üstlenen kurumlara katkıda bulunacak önlemleri almak,
- Yörelereindeki tarım ve sanayinin gelişmesine ve ihtiyaçlarına uygun meslek elemanlarının yetişmesine ve bilgilerinin gelişmesine katkıda bulunmak, sanayi, tarım ve sađlık hizmetleri ile diđer hizmetleri ile hizmetlerde modernleşmeyi, üretimde artışı sađlayacak çalıřma ve programlar yapmak, uygulamak ve yapılanlara katılmak, bununla ilgili kurumlarla işbirliđi yapmak ve çevre sorunlarına çözümler getirici önerilerde bulunmak,
- Eđitim teknolojilerini üretmek, geliřtirmek, kullanmak, yaygınlařtırmak,
- Yükseköđretimin uygulamalı yapılmasına ait eđitim-öđretim esaslarını geliřtirmek, döner sermaye işletmelerini kurmak, verimli çalıřtırmak ve bu faaliyetlerin geliřtirilmesine iliřkin gerekli düzenlemeleri yapmak.” olarak belirlenmiřtir.

### **C- Sorumluluklar**

Kurumumuz mali kaynaklarının plan, program, bütçe iliřkisini kuracak şekilde etkin, ekonomik ve verimli kullanımına yönelik olarak 5018 sayılı Kamu Mali Yönetim ve Kontrol Kanunu kapsamında üst yönetici sıfatı ile Rektöre verilen temel görev ve sorumluluklar ařađıda belirtilmiřtir

- Stratejik Plan Hazırlanması
- Bütçe ve Performans Programı Hazırlama
- İç Kontrol Sisteminin Kurulması
- Bütçe ve Tařınır Kesin Hesabının Hazırlanması
- İdare Faaliyet Raporunun Hazırlanması

## 2. TEŞKİLAT YAPISI

### Üniversite Yönetim Organları

Munzur Üniversitesinin yönetim ve organizasyonu 2547 sayılı yasa hükümlerine göre belirlenmiştir. Üniversitenin yönetim organları Rektör, Üniversite Senatosu ve Üniversite Yönetim Kuruludur.

**Rektör;** 2547 sayılı Kanununun 13 üncü maddesinin (a) fıkrasının birinci paragrafı; “Devlet Üniversitelerinde rektör Yükseköğretim Kurulu tarafından önerilecek, profesör olarak en az üç yıl görev yapmış üç aday arasından Cumhurbaşkanınca atanır. Bir aylık sürede önerilenlerden birisinin atanmaması ve Yükseköğretim Kurulu tarafından, iki hafta içinde yeni adaylar gösterilmemesi halinde Cumhurbaşkanınca doğrudan atama yapılır. Rektörün görev süresi 4 yıldır. Süresi sona erenler aynı yöntemle yeniden atanabilirler. Ancak aynı Devlet üniversitesinde iki dönemden fazla rektörlük yapılamaz. Rektör, üniversite veya yüksek teknoloji enstitüsü tüzel kişiliğini temsil eder. Vakıflarca kurulan üniversitelerde rektör, mütevelli heyetinin Yükseköğretim Kuruluna teklifi ve Yükseköğretim Kurulunun olumlu görüşü üzerine Cumhurbaşkanı tarafından atanır.” Şeklinde hükmetmektedir.

**Senato;** Rektörün başkanlığında, rektör yardımcıları, dekanlar ve her fakülteden fakülte kurullarınca üç yıl için birer öğretim üyesi ile rektörlüğe bağlı enstitü ve yüksekokul müdürlerinden teşekkül eder. Senato, üniversitenin akademik organı olarak işlev görür. Bu kapsamda üniversitenin eğitim-öğretim, bilimsel araştırma ve yayım yapan faaliyetlerinin esasları hakkında karar almak ve Üniversite Yönetim Kuruluna üye seçmek temel görevleri arasındadır.

**Üniversite Yönetim Kurulu;** Rektörün başkanlığında dekanlardan, üniversiteye bağlı değişik öğretim birim ve alanlarını temsil edecek şekilde senato tarafınca dört yıl için seçilecek üç profesörden oluşur. Üniversite yönetim kurulu, idari faaliyetlerde rektöre yardımcı bir organ olarak işlev görmektedir.

**Fakülte organları;** Dekan, Fakülte Kurulu ve Fakülte Yönetim Kurulundan oluşur.

**Enstitü Organları;** Enstitü Müdürü, Enstitü Kurulu ve Enstitü Yönetim Kurulundan oluşur.

**Yüksekokul Organları;** Yüksekokul Müdürü, Yüksekokul Kurulu ve Yüksekokul Yönetim Kurulundan oluşur.

Fakülte ve yüksekokullar bölüm, anabilim dalı ve bilim dalı olarak yapılırlar.

**İdari Yönetim;** İdari teşkilatın başı Genel Sekreterdir. Genel Sekretere bağlı Genel Sekreter Yardımcılığı, Daire Başkanlıkları, Müdürlükler, Hukuk Müşavirliği ve diğer idari birimlerdir. Üst yöneticiye bağlı İç Denetim Birimi bulunmaktadır. Akademik birimlerde fakülte/yüksekokul/enstitü sekreterleri bulunmakta olup bunlar buldukları birimlerin dekan/müdürlerine bağlıdırlar, fakülte/yüksekokul/enstitü sekreterleri birimlerindeki idari ve mali işlemlerden sorumludurlar.

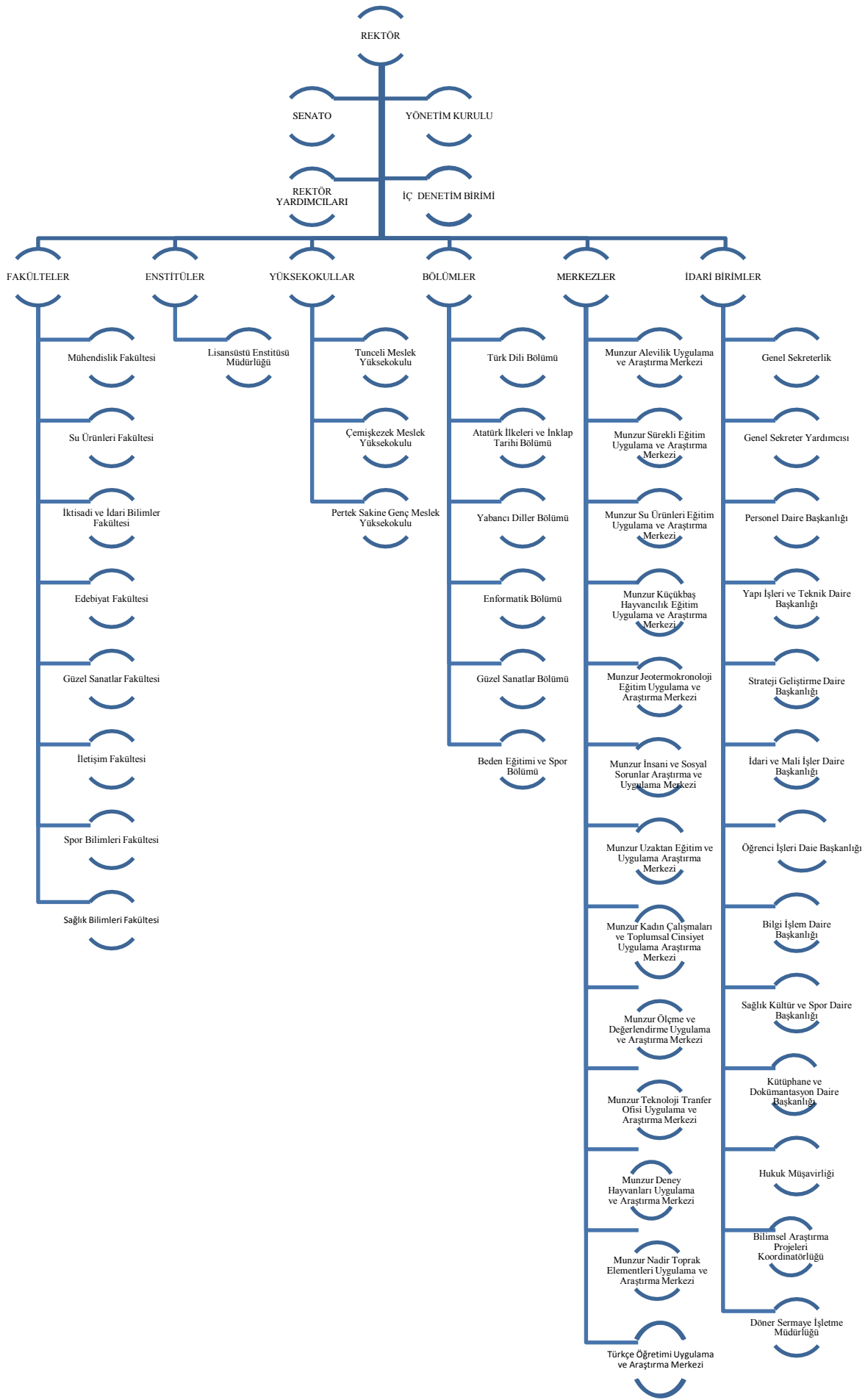

Şekil 1. Munzur Üniversitesi Organizasyon Şeması

### 3. FİZİKSEL KAYNAKLAR

#### A. FİZİKSEL VARLIKLAR

##### 1. Kurum Yapıları

Munzur Üniversitesi Tunceli'nin Aktuluk Mahallesi'nde Kampus içinde kurulmuş olup, farklı yerleşim alanına yayılmış bulunan yerleşkelerde faaliyetlerini sürdürmektedir.

Aşağıdaki tablolarda fiziksel alanların bilgileri gösterilmiştir:

**Tablo 1:** Yerleşkeler ve Hizmet Birim / Binaların Dağılımı

YERLEŞKE ADI	BİRİM / BİNA ADI
AKTULUK KAMPÜS YERLEŞKESİ	Rektörlük Binası
	Mühendislik Fakültesi
	Edebiyat Fakültesi
	İktisadi ve İdari Bilimler Fakültesi
	Su Ürünleri Fakültesi
	Güzel Sanatlar ve Mimarlık Fakültesi
	İletişim Fakültesi
	Spor Bilimler Fakültesi
	Sağlık Bilimleri Fakültesi
	Tunceli Meslek Yüksek Okulu
	Lisansüstü Enstitüsü Müdürlüğü
	İngilizce Hazırlık Binası
	AR-GE Laboratuvar. Binası
	Eğitim Öğretim Laboratuvar Binası
	İdari Hizmet Binası
	Merkezi Yemekhane Binası
	Sosyal Tesis Binası (Rektörlük Konutu)
Kapalı ve Açık Spor Sahaları	
Aktuluk Kampus Lojmanları	
PERTEK SAKİNE GENÇ YERLEŞKESİ	Pertek Sakine Genç Meslek Yüksek Okulu
	Deney Hayvanları Uygulama ve Araştırma Merkezi
ÇEMİŞGEZEK YERLEŞKESİ	Çemişgezek Meslek Yüksek Okulu
HOZAT YERLEŞKESİ	Büro Yönetimi ve Yönetici Asistanlığı Programı
	Sosyal Hizmetler Programı
PÜLÜMÜR YERLEŞKESİ	Büro Yönetimi ve Yönetici Asistanlığı Programı
ATATÜRK MAHALLESİ	Arıkanlar Lojmanı, A blok, B blok ve Rektörlük Eski Konut Bölümü

**Tablo 2: Munzur Üniversitesi Toplam Fiziki Kaynakları (m<sup>2</sup>)**

SIRA NO	BİNA ADI	YAPILIŞ AŞAMASI	TOPLAM KAPALI ALAN	EĞİTİM ALANI		İDARİ ALAN	SOSYAL ALAN					DİĞER ALAN
				DERSLİK	LABORATUVAR		İDARİ-OFİS	KONFERAN S SEMİNER GÖSTERİ	YEMEK HANE	KANTİN KAFETERYA	SPOR ALANI	
1	İDARİ BİRİMLER BİNASI	1.ETAP	4.745,00	0,00	90,00	2.511,00	0,00	0,00	45,00	0,00	0,00	2.099,00
2	AR-GE LAB. BİNASI	1.ETAP	9.699,00	0,00	5.996,00	208,00	0,00	0,00	0,00	0,00	0,00	3.495,00
3	EĞİTİM. ÖĞRT. LAB. BİNASI	1.ETAP	7.648,00	0,00	3.844,00	208,00	0,00	0,00	0,00	0,00	0,00	3.596,00
4	İNGİ. HAZIRLIK OKULU BİNASI	1.ETAP	8.994,00	3.224,00	0,00	259,00	582,00	0,00	224,00	0,00	0,00	4.705,00
5	MÜHENDİSLİK FAKÜLTESİ	1.ETAP	11.016,00	3.535,00	0,00	1.711,00	0,00	0,00	110,00	0,00	0,00	5.660,00
6	LOJMAN A BLOK 3+1	1.ETAP	1.173,00	0,00	0,00	0,00	0,00	0,00	0,00	0,00	0,00	1.173,00
7	LOJMAN B BLOK 3+1	1.ETAP	1.173,00	0,00	0,00	0,00	0,00	0,00	0,00	0,00	0,00	1.173,00
8	LOJMAN C BLOK 3+1	1.ETAP	1.507,00	0,00	0,00	0,00	0,00	0,00	0,00	0,00	0,00	1.507,00
9	LOJMAN D BLOK 3+1	1.ETAP	1.507,00	0,00	0,00	0,00	0,00	0,00	0,00	0,00	0,00	1.507,00
10	ISI MERKEZİ BİNASI	1.ETAP	1.865,00	0,00	0,00	69,00	0,00	0,00	0,00	0,00	0,00	1.796,00
11	REKTÖRLÜK İDARE BİNASI	1.ETAP	3.132,00	0,00	0,00	1.287,00	0,00	0,00	0,00	0,00	0,00	1.845,00
12	REKTÖRLÜK KONUTU	1.ETAP	548,00	0,00	0,00	0,00	0,00	0,00	0,00	0,00	0,00	548,00
13	MERKEZİ YEMEKHANE BİNASI	1.ETAP	4.450,00	0,00	0,00	50,00	0,00	4.400,00	0,00	0,00	0,00	0,00
14	GENÇLİK EVİ	1.ETAP	156,00	0,00	0,00	30,00	66,00	0,00	0,00	0,00	0,00	60,00
15	KAPALI SPOR SALONU	1.ETAP	3.306,00	0,00	0,00	0,00	0,00	0,00	0,00	0,00	3.306,00	0,00
16	BÜYÜK KAFETERYA	1.ETAP	428,00	0,00	0,00	0,00	0,00	0,00	428,00	0,00	0,00	0,00
17	KÜÇÜK KAFETERYA	1.ETAP	215,00	0,00	0,00	0,00	0,00	0,00	215,00	0,00	0,00	0,00
18	REKTÖRLÜK KONUTU	ATATÜRK	703,00	0,00	0,00	0,00	0,00	0,00	0,00	0,00	0,00	703,00
19	ARIKAN LOJMANLARI	ATATÜRK	2.230,00	0,00	0,00	0,00	0,00	0,00	0,00	0,00	0,00	2.230,00
20	A BLOK LOJMAN	ATATÜRK	1.036,00	0,00	0,00	0,00	0,00	0,00	0,00	0,00	0,00	1.036,00
21	B BLOK LOJMAN	ATATÜRK	1.036,00	0,00	0,00	0,00	0,00	0,00	0,00	0,00	0,00	1.036,00
22	PERTEK MYO	PERTEK	3.736,00	780,00	0,00	562,00	0,00	150,00	0,00	0,00	0,00	2.244,00
23	ÇEMİŞGEZEK MYO	Ç.GEZEK	2.061,00	421,00	102,00	150,00	0,00	100,00	0,00	0,00	0,00	1.288,00
24	PÜLÜMÜR MYO	PÜLÜMÜR	1.050,00	140,00	54,00	70,00	0,00	195,00	0,00	0,00	0,00	591,00
25	PERTEK KÜÇÜKBAŞ HAY.	PERTEK	750,00	0,00	0,00	0,00	0,00	0,00	0,00	0,00	0,00	750,00
26	HOZAT MYO	HOZAT	1.589,00	454,00	100,00	150,00	0,00	100,00	0,00	0,00	0,00	785,00
27	SOSYAL YAŞAM MERKEZİ	2.ETAP	3.772,00	0,00	0,00	16,65	118,32	1.229,10	60,16	0,00	2.347,77	0,00
28	İKTİSADİ İDARİ BİRİMLER FAKÜLTESİ	2.ETAP	15.022,41	3.580,68	0,00	1.762,23	0,00	0,00	74,03	0,00	0,00	9.605,47
29	EDEBİYAT FAKÜLTESİ	2.ETAP	9.619,42	2.788,48	0,00	1.635,48	0,00	0,00	32,56	0,00	0,00	5.162,90
30	GÜZEL SANATLAR FAKÜLTESİ	2.ETAP	9.619,42	2.788,48	0,00	1.635,48	0,00	0,00	32,56	0,00	0,00	5.162,90
31	SAĞLIK BİLİMLERİ FAKÜLTESİ	2.ETAP	9.619,42	2.788,48	0,00	1.635,48	0,00	0,00	32,56	0,00	0,00	5.162,90
32	GARAJ AMİRLİĞİ	2.ETAP	1.938,82	0,00	0,00	162,40	0,00	0,00	0,00	0,00	0,00	1.776,42
33	KREŞ VE GÜNDÜZ BAKİMEVİ	2.ETAP	1.095,29	266,40	0,00	94,49	0,00	111,64	0,00	0,00	0,00	622,76
34	KAPALI YÜZME HAVUZU	2.ETAP	1.960,20	0,00	0,00	82,45	0,00	0,00	34,65	642,33	1.200,77	0,00
35	MERKEZİ DEKANLIKLAR BİNASI	2.ETAP	6.205,00	0,00	0,00	1.879,94	692,80	0,00	16,40	0,00	0,00	3.615,86
36	KONGRE VE KÜLTÜR MERKEZİ	2.ETAP	4.287,00	0,00	0,00	87,11	1.443,10	0,00	169,83	0,00	2.586,96	0,00
37	MİSAFİRHANE	2.ETAP	3.884,94	0,00	0,00	154,42	0,00	456,80	0,00	238,00	3.035,72	0,00
38	KÜTÜPHANE	2.ETAP	5.845,55	0,00	0,00	1.266,40	0,00	0,00	0,00	0,00	4.579,15	0,00
39	LOJMAN A BLOK 3+1	2.ETAP	1.216,00	0,00	0,00	0,00	0,00	0,00	0,00	0,00	0,00	1.216,00
40	LOJMAN B BLOK 3+1	2.ETAP	1.216,00	0,00	0,00	0,00	0,00	0,00	0,00	0,00	0,00	1.216,00
41	LOJMAN C BLOK 3+1	2.ETAP	1.216,00	0,00	0,00	0,00	0,00	0,00	0,00	0,00	0,00	1.216,00
42	LOJMAN D BLOK 3+1	2.ETAP	1.551,00	0,00	0,00	0,00	0,00	0,00	0,00	0,00	0,00	1.551,00
43	LOJMAN A BLOK 2+1	2.ETAP	1.003,40	0,00	0,00	0,00	0,00	0,00	0,00	0,00	0,00	1.003,40
44	LOJMAN B BLOK 2+1	2.ETAP	1.003,40	0,00	0,00	0,00	0,00	0,00	0,00	0,00	0,00	1.003,40
45	LOJMAN C BLOK 2+1	2.ETAP	1.003,40	0,00	0,00	0,00	0,00	0,00	0,00	0,00	0,00	1.003,40
46	LOJMAN D BLOK 2+1	2.ETAP	1.273,00	0,00	0,00	0,00	0,00	0,00	0,00	0,00	0,00	1.273,00
47	LOJMAN E BLOK 2+1	2.ETAP	1.003,40	0,00	0,00	0,00	0,00	0,00	0,00	0,00	0,00	1.003,40
48	LOJMAN F BLOK 2+1	2.ETAP	1.003,40	0,00	0,00	0,00	0,00	0,00	0,00	0,00	0,00	1.003,40
49	LOJMAN G BLOK 2+1	2.ETAP	1.003,40	0,00	0,00	0,00	0,00	0,00	0,00	0,00	0,00	1.003,40
50	LOJMAN H BLOK 2+1	2.ETAP	1.273,00	0,00	0,00	0,00	0,00	0,00	0,00	0,00	0,00	1.273,00
51	LOJMAN A BLOK 1+1	2.ETAP	1.222,10	0,00	0,00	0,00	0,00	0,00	0,00	0,00	0,00	1.222,10
52	LOJMAN B BLOK 1+1	2.ETAP	1.222,10	0,00	0,00	0,00	0,00	0,00	0,00	0,00	0,00	1.222,10
53	LOJMAN C BLOK 1+1	2.ETAP	961,00	0,00	0,00	0,00	0,00	0,00	0,00	0,00	0,00	961,00
54	LOJMAN D BLOK 1+1	2.ETAP	961,00	0,00	0,00	0,00	0,00	0,00	0,00	0,00	0,00	961,00
<b>TOPLAM</b>			<b>166.754,07</b>	<b>20.766,52</b>	<b>10.186,00</b>	<b>17.677,53</b>	<b>2.902,22</b>	<b>6.742,54</b>	<b>1.474,75</b>	<b>880,33</b>	<b>17.056,37</b>	<b>89.067,81</b>

**Tablo 3:** Yemekhaneler, Sosyal Tesisler

YEMEKHANELER	ADET	ALAN (m <sup>2</sup> )	KAPASİTE/KİŞİ
Öğrenci Yemekhanesi	1	1.500	840
Personel Yemekhanesi	1	439	360
Sosyal Tesis Yemekhanesi	1	548	80
Misafirhane Yemekhanesi	1	456	240
Kreş ve Gündüz Bakımevi Yemekhanesi	1	111	72
Sosyal Yaşam Merkezi Yemekhanesi	1	1299	800
<b>TOPLAM</b>	<b>6</b>	<b>4.335</b>	<b>2.392</b>

**Tablo 4:** Spor Alanı

BULUNDUĞU YERLEŞKE	SPOR TESİSİ/SAHASI	FİZİKSEL BÜYÜKLÜK (m <sup>2</sup> )
Aktuluk Kampüsü	Kapalı Spor Salonu	3.306
Aktuluk Kampüsü	Büyük Futbol Sahası	4.050
Aktuluk Kampüsü	Küçük Futbol Sahası	1.125
Aktuluk Kampüsü	Voleybol - Basketbol Sahası	608
Aktuluk Kampüsü	Tenis Sahası	276
Aktuluk Kampüsü	Yüzme Havuzu Binası	1.960
<b>TOPLAM</b>		<b>11.325</b>

**Tablo 5:** Kantinler, Kafeteryalar ve Diğer Hizmet Alanları

HİZMET ALAN ADI	ADET
Kantin/Kafeterya/Cafe	10
Kırtasiye	1
ATM	2
PTT	1
Otopark	14
<b>TOPLAM</b>	<b>28</b>

**Tablo 6.** Munzur Üniversitesi Toplam Lojman Bilgileri (m<sup>2</sup>)

SIRA NO	LOJMANLAR	ALAN (M2)	ADET
1	Rektörlük Konutu	521,00	1
2	Rektörlük Konut Binası Lojmanları	182,00	2
3	Arıkan Lojmanları	2.230,00	13
4	A Blok Lojman	1.036,00	8
6	B Blok Lojman	1.036,00	8
7	Lojman A Blok	1.173,00	8
8	Lojman B Blok	1.173,00	8
9	Lojman C Blok	1.507,00	8
10	Lojman D Blok	1.507,00	8
11	Pertek Küçükbaş Hayvancılık Tesis Lojmanı	125,00	1
12	Lojman A Blok/3+1	1.216,00	8
13	Lojman B Blok/3+1	1.216,00	8
14	Lojman C Blok/3+1	1.216,00	8
15	Lojman D Blok/3+1	1.551,00	8
16	Lojman A Blok/2+1	1.003,40	8
17	Lojman B Blok/2+1	1.003,40	8
18	Lojman C Blok/2+1	1.003,40	8
19	Lojman D Blok/2+1	1.273,00	8
20	Lojman E Blok/2+1	1.003,40	8
21	Lojman F Blok/2+1	1.003,40	8
22	Lojman G Blok/2+1	1.003,40	8
23	Lojman H Blok/2+1	1.273,00	8
24	Lojman A Blok/1+1	1.222,10	16
25	Lojman B Blok/1+1	1.222,10	16
26	Lojman C Blok/1+1	961,00	16
27	Lojman D Blok/1+1	961,00	16
<b>TOPLAM (M2)</b>		<b>28.621,60</b>	<b>225</b>

**Tablo 7.** Munzur Üniversitesi İlçelerdeki Fiziki Alanlar (m<sup>2</sup>)

Bina	İlçe Binaları	Alan	Derslik	Lab.	İdari	Konf.	Yemek.	Kantin	Diğer
2	Pertek Sakine Genç MYO	3.736	780	0	562	0	150	0	2.244
3	Çemişgezek MYO	2.061	421	102	150	0	100	0	1.288
4	Pülümür Programı	1.050	140	54	70	0	195	0	591
6	Pertek Küçükbaş Hayvancılık	750	0	0	0	0	0	0	750
7	Hozat Programı	1.589	454	100	150	0	100	0	785
<b>Toplam(m<sup>2</sup>)</b>		<b>9.186</b>	<b>1.795</b>	<b>256</b>	<b>932</b>	<b>0</b>	<b>545</b>	<b>0</b>	<b>5.658</b>



**Tablo 8.** Munzur Üniversitesi Yerleşkelerine Göre Toplam Fiziki Alan Bilgisi (m<sup>2</sup>)

Merkez / İlçeler	Kapalı Alan	Açık Alan	Toplam
Merkez	157.568,70	586.763	744.331
Çemişgezek	2061	713	2774
Pertek	4486	81501	85987
Hozat	1589	1826	3415
Pülümür	1050	830	1880
<b>Toplam(m<sup>2</sup>)</b>	<b>166.754,07</b>	<b>671.633</b>	<b>838.387,07</b>





**Tablo 9.** Munzur Üniversitesi Mevcut Yatırımlarının Sektörlere Göre Dağılımı

Derslik ve Merkezi Birimler (DAP)	Lojman ve Sosyal Tesis (DAP)	Açık ve Kapalı Spor Tesisleri (DAP)	Kampüs Altyapısı (DAP)
İdari Birimler Binası	Lojman A Blok	Kapalı Spor Salonu	Isı Merkezi Binası
Ar-Ge Laboratuvar Binası	Lojman B Blok	Kapalı Yüzme Havuzu Binası	Sosyal Yaşam Merkezi
Eğitim Öğrt. Laboratuvar Binası	Lojman C Blok		
İngilizce Hazırlık Okulu Binası	Lojman D Blok		
Mühendislik Fakültesi	Rektörlük Konutu		
Rektörlük İdare Binası	128 Ad. Personel Lojmanı		
Merkezi Yemekhane Binası			
Edebiyat Fakültesi			
İktisadi İdari Birimleri Fakültesi			
Meslek Yüksekokulu			
Sağlık Yüksekokulu			
Garaj Amirliği Binası			
Kreş ve Anaokulu Binası			
Merkezi Dekanlıklar Binası			
Kongre ve Kültür Merkezi			
Misafirhane			
Merkezi Kütüphane Binası			
Büyük-Küçük Kafeteryalar			



## 2. Kurum Taşıtları

Üniversitemize ait taşıtları 18 adettir. Ayrıntılı veriler aşağıdaki tabloda gösterilmektedir.

**Tablo 10:** Toplam Kurum Taşıtları

CİNSİ	ADEDİ	AÇIKLAMA
Binek Otomobil	7	
Pick-up	2	
Pick-up	1	Kamyonet,arazi hizmetleri için sürücü dahil 3 veya 6 Kişilik
Midibüs	2	Sürücü dahil en fazla 17 kişilik
Otobüs	3	Sürücü dahil en az 27 en fazla 40 kişilik
Kamyon	1	Kamyon şasi-kabin tam yüklü ağırlığı en az 12.000 kg.
Kamyon	1	Kamyon şasi-kabin tam yüklü ağırlığı en az 17.000 kg.
Kazıcı Yüklenici	1	
<b>TOPLAM</b>	<b>18</b>	

## B. BİLGİ VE BİLİŞİM KAYNAKLARI

### 1. Kütüphane Kaynakları

Kütüphane ve Dokümantasyon Daire Başkanlığı'na bağlı merkezi kütüphanede yer alan toplam kaynak sayısı aşağıdaki tablo ile gösterilmiştir.

**Tablo 11:** Kütüphane Kaynakları

KAYNAK TÜRÜ	ADET
Basılı Kitap Sayısı	23.098
Elektronik Kitap Sayısı	196.500
Elektronik Veri tabanı Sayısı	103
Elektronik Dergi Sayısı	1430
Basılı Dergi sayısı	584
Tez Sayısı	158
İntihal Kopya Önleme Programı	3

## ÜNİVERSİTEMİZİN KÜTÜPHANESİNDE KULLANILAN VERİ TABANLARI

**Tablo 12:** Veri Tabanları

<b>A- ÜNİVERSİTEMİZCE SATIN ALINARAK HİZMETE SUNULAN VERİ TABANLARI</b>				
1	SOBİAD Veri Tabanı			
2	AYEUM Veri Tabanı			
3	Vidobu Eğitim Veri Tabanı			
4	İdeal Online Dergi Veri Tabanı			
5	YORDAM Otomasyon Veri Tabanı			
6	Axsis Veri Tabanı			
7	Piri Keşif Aracı			
<b>B- TÜBİTAK-ULAKBİM-EKUAL ARACILIĞI İLE HİZMETE SUNULAN VERİ TABANLARI</b>				
1	Academic Search Ultimate – EBSCOHost	33	European Views of the Americas: 1493-1750 - EBSCOHost	65 Oxford University Press (OUP)
2	American Chemical Society (ACS)	34	Future Medicine	66 Passport - Euromonitor International
3	American Institute of Aeronautics and Astronautics (AIAA)	35	Green FILE - EBSCOHost	67 ProQuest Dissertations & Theses: Full Text
4	American Institute of Physics (AIP)	36	Humanities & Social Sciences Index Retrospective - EBSCOHost	68 ProQuest Ebook Central Open Access Collection
5	American Physical Society (APS)	37	IEEE Xplore	69 Regional Business News - EBSCOHost
6	American Society of Mechanical Engineers (ASME)	38	IEEE Xplore E-Books	70 Royal Society of Chemistry (RSC)
7	Annual Reviews	39	IGI Global - InfoSci Journals	71 SAE International
8	Applied Science & Business Periodicals Retrospective - EBSCOHost	40	InCites	72 SAGE Premier Journals
9	Applied Science & Technology Index Retrospective - EBSCOHost	41	intihal.net (Akademik İntihal)	73 Science Direct - ELSEVIER
10	Art Index Retrospective – EBSCOHost	42	iThenticate	74 Scientific.Net
11	ASTM Digital Library	43	Institute of Physics (IOP)	75 SciFinder-n
12	Association for Computing Machinery (ACM Digital Library)	44	Jane’s Defence Equipment and Technology Intelligence Centre	76 Scival
13	BMJ Online Journals	45	Journal Citation Reports (JCR)-WoS	77 Scopus - ELSEVIER
14	Begell House - Biomedical Research Collection	46	JSTOR	78 Sinerji Mevzuat Ve İçtihat Programı
15	The Belt and Road Initiative Reference Source – EBSCOHost	47	Kazancı İçtihat Bilgi Bankası	79 Social Sciences Index Retrospective: 1907-1983
16	Bentham Science	48	Karger	80 SPIE Digital Library
17	Biological Abstracts - WoS	49	Knowledge Store (Markets&Markets)	81 Springer Nature eBooks in Computer Science
18	British Standards Online (BSOL)	50	Library, Information Science & Technology Abstracts - EBSCOHost	82 Springer Nature
19	Business Periodicals Index Retrospective – EBSCOHost	51	MasterFILE Complete - EBSCOHost	83 Springer Protocols
20	Business Ultimate – EBSCOHost	52	MasterFILE Reference eBook Collection – EBSCOHost	84 Taylor & Francis
21	CAB Abstracts	53	MathSciNet	85 Teacher Reference Center - EBSCOHost
22	Cambridge Journals Online	54	MEDLINE - EBSCOHost	86 Thieme E-Journals
23	Central & Eastern European Academic Source - EBSCOHost	55	Mendeley Institutional Edition	87 Total Materia
24	Chemwath	56	MEVBANK Mevzuat ve Yargı Kararları Bilgi Bankası	88 Turnitin
25	Clinical Key - ELSEVIER	57	Military Big Data	89 UL Standartlar
26	Derwent Innovations Index	58	Newspaper Source Plus - EBSCOHost	90 ULAKBİM - DergiPark
27	Dynamed - EBSCOHost	59	Newswires - EBSCOHost	91 ULAKBİM - TR Dizin
28	EDP Sciences - Physics & Astronomy	60	Open Dissertations, 1933-1955 - EBSCOHost	92 Ulrich's Web Serials Directory
29	Education Index Retrospective - EBSCOHost	61	Optics InfoBase - OSA	93 UpToDate
30	Emerald Premium e-Journals	62	Ovid - Lippincott Williams and Wilkins (LWW)	94 Vergi Dergileri
31	ERIC - EBSCOHost	63	Ovid - MEDLINE	95 Web News - EBSCOHost
32	Web of Science (WoS)	64	Wiley e-Kitap	96 Wiley Online Library

## 2. Yazılımlar

**1- Öğrenci Bilgi Yönetim Sistemi:** Munzur Üniversitesi'nin akademik birimleri tarafından kullanılan bir yazılımdır. Kurumun ilgili mevzuatı ve teknik şartname ile belirtilen kuralları uygulayan ve iş akışlarını yerine getiren, web tabanlı, merkezi ve kişiye özel çalışan, ders, yarıyıl veya yıl (yarıyıl/yıl) geçme kuralları ile birden çok not sistemini aynı anda destekleyen, ilişkisel veri tabanı kullanan bir bilgisayar yazılımı hazırlanmıştır.

**2- Personel Bilgi Yönetim Sistemi:** Üniversitemizin başta akademik ve idari olmak üzere tüm personelini kapsayan, mevzuat çerçevesinde ilgili verileri destekleyen sistem 2015 yılı itibarıyla devreye alınmıştır. Üniversitemizde kullanılmakta olan diğer bilgi sistemleriyle entegre edilmiştir.

**3- Elektronik Bilgi ve Belge Yönetim Sistemi:** TS13298 Türk Standardını destekleyen kurumumuzun iç mevzuatına ve prosedürlerine uygun olarak dokümanların güvenli bir ortamda kayıt altına alınmasını, üretilmesini, sevk ve idare edilmesini, depolanmasını, arşivlenmesini ve raporlanmasını sağlayan yazılım sistemimiz, 2014 yılında modülleriyle birlikte tamamlanmış ve Üniversitemizde kullanılmakta olan diğer bilgi sistemleriyle entegre edilmiştir.

**4- Merkezi Antivirüs Yazılımı:** Kurumumuz ağını ve bilgilerini korumak amacıyla güncel virüs tehditlerine karşı da korunmalarını sağlayan merkezi Eset Antivirüs Yazılımı alınmıştır.

**5- BAP Otomasyonu:** Üniversitemiz Bilimsel Araştırma Projeleri biriminin ihtiyaç duyduğu BAP Otomasyonu 2016 yılında alımı gerçekleştirilmiştir. Projelerin başvurusundan sonuçlandırılmasına kadar projelerin; satın alma ve muhasebe işlemleri, ara raporlar ve sonuç raporu, ek süre ve ek ödenek dahil tüm verilerin elektronik ortamda gerçekleştirilebilmesi ve izlenmesi amacıyla tasarlanmış ve öğretim elemanlarımızın kullanımına açılmıştır.

**6- SPSS Programı:** Üniversitemiz Akademik Birimlerimizin ihtiyaç duyduğu SPSS programı alınmıştır.

**7. Öğrenme Yönetim Sistemi:** Açık kaynak kodlu Moodle öğrenme yönetim sistemi hazırlanıp üniversitemiz hizmetine sunulmuştur.

**8. Teknik Destek Talep Yazılımı:** Bilgi İşlem Daire Başkanlığına daha önceden telefonla yapılan teknik destek taleplerini bir yazılım aracılığıyla karşılamak için yapılmış olan ve açık kaynak kodlu teknik destek yazılımı kurulmuştur.

**9- Monitör Yazılımları:** Munzur Üniversitesi bilişim sistemlerini izlemek ve yönetmek için Zabbix, Loging, Netsight, Grafana gibi tamamen açık kaynak kodlu yazılımlar kurulmuştur.

### 3. Bilişim Sistemi

**1 - Munzur Üniversitesi Web Sayfası:** Munzur Üniversitesi ana web sayfasının içeriği, tasarımı, kodlaması en son uluslararası standartlar ve başbakanlık kamu kurumları web sitesi hazırlama kılavuzuna uygun olarak tamamen yenilenmiştir

**2 - Munzur Üniversitesi Akademik Birim Web Sayfaları:** Munzur Üniversitesi bünyesindeki akademik birimlerin tamamı için ortak bir kontrol panelinden yönetilen web sayfaları hazırlanmıştır. Kontrol Panelinde dosya yükleme, içerik düzenleme ve duyuru ekleme sistemi bulunmaktadır.

**3 - Munzur Üniversitesi İdari Birim Web Sayfaları:** Munzur Üniversitesi bünyesindeki idari birimlerden talepte bulunan birimlere, akademik birimler için hazırlanan sayfalarla aynı altyapı kullanılarak ve aynı teknik özelliklere sahip fakat idari birimlere özel tasarımı olan web sayfaları oluşturulmuştur.

**4 - Öğrencilere E-Posta Hizmeti:** Bu hizmet üniversite yönetimi ve birimlerinin istediklerinde tüm öğrencilere, belirli bir gruba ya da tek bir öğrenciye ulaşabileceği bir iletişim köprüsü görevini yerine getirmektedir.

**5 - Wifi Hizmeti:** Munzur Üniversitesi olarak öğrenci, personel, misafirlerine kablosuz ağ hizmeti vermektedir.

**Tablo 13:** Bileşim Kaynakları

DONANIM TÜRÜ	ADET
Sunucu	5
Switch	197
AP Cihazı	102
Firewall – Software	2
Kesintisiz Güç Kaynağı	1
Yedekleme Ünitesi	1
Depolama Ünitesi	3
AP Controller	1



#### 4. İNSAN KAYNAKLARI

Munzur Üniversitesinin toplam 878 kadrolu çalışmanı bulunmaktadır. Bunların 483'ü akademik, 395'i ise idari personeldir. 2014-2023 yılları arasındaki akademik personel sayılarındaki değişim Şekil 2'de, akademik personel dağılımı Şekil 3'de, idari personel sayılarının gelişimi Şekil 4'te gösterilmiştir.

##### 1-) Akademik Personel Sayısı

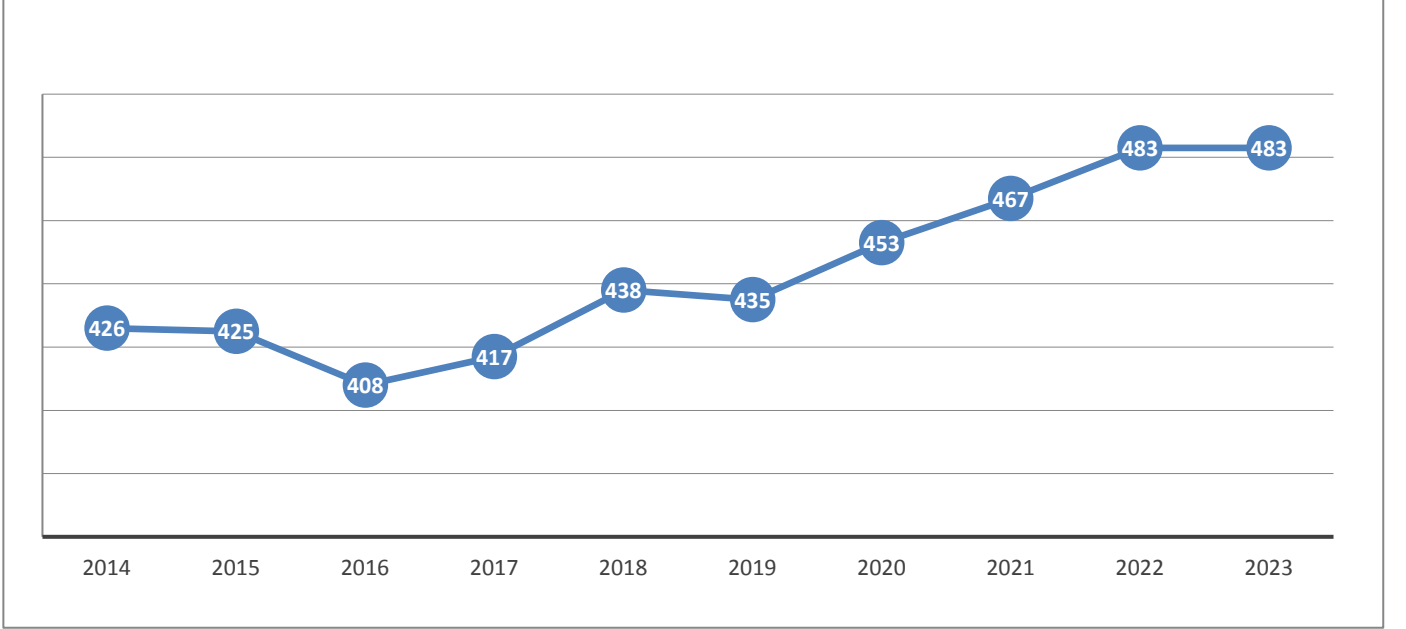

Şekil 2. Akademik Personel Sayısındaki Değişim





### Akademik Personel Dağılımı(2014-2023)

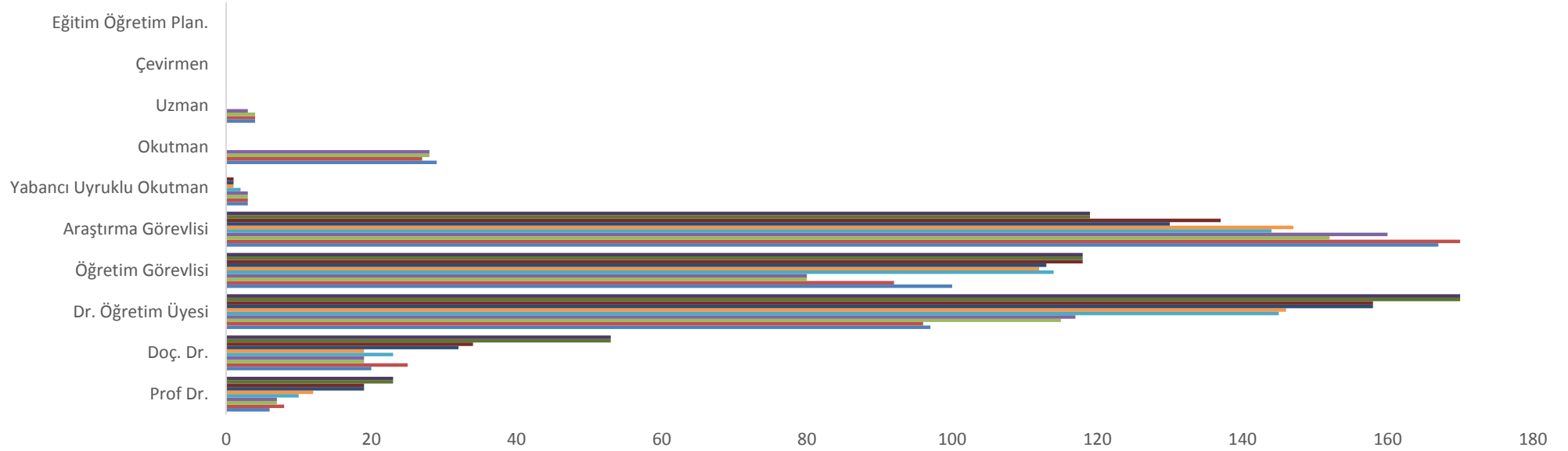

	Prof Dr.	Doç. Dr.	Dr. Öğretim Üyesi	Öğretim Görevlisi	Araştırma Görevlisi	Yabancı Uyruklu Okutman	Okutman	Uzman	Çevirmen	Eğitim Öğretim Plan.
■ 2023	23	53	170	118	119	0	0	0	0	0
■ 2022	23	53	170	118	119	0	0	0	0	0
■ 2021	19	34	158	118	137	1	0	0	0	0
■ 2020	19	32	158	113	130	1	0	0	0	0
■ 2019	12	19	146	112	147	1	0	0	0	0
■ 2018	10	23	145	114	144	2	0	0	0	0
■ 2017	7	19	117	80	160	3	28	3	0	0
■ 2016	7	19	115	80	152	3	28	4	0	0
■ 2015	8	25	96	92	170	3	27	4	0	0
■ 2014	6	20	97	100	167	3	29	4	0	0

Şekil 3. Akademik Personel Dağılımı (2014-2023 Yılları)



## 2-) İdari Personel Sayısı

### İdari Personelin Dağılımı (2014-2023)

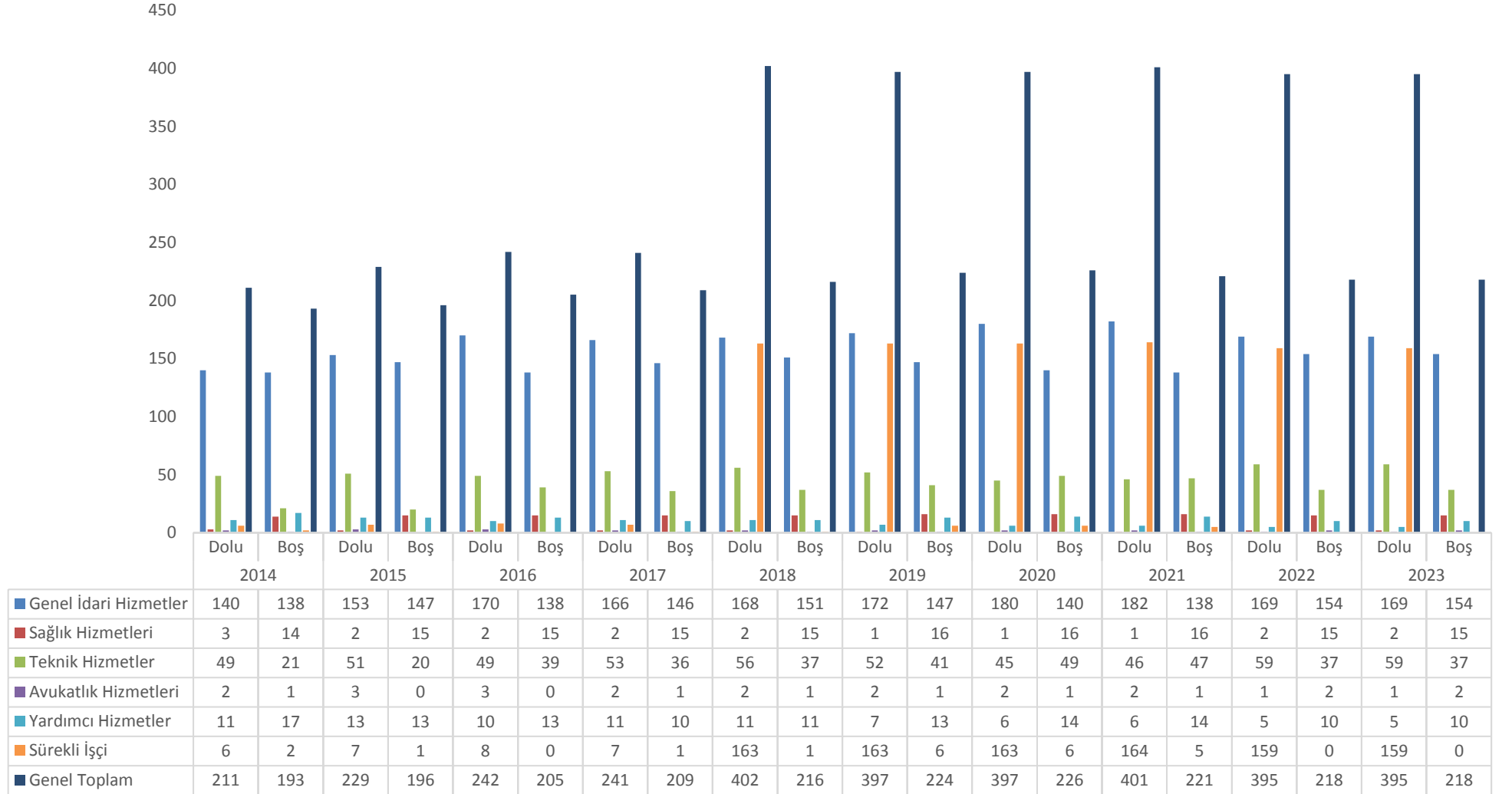

Şekil 4. İdari Personel Dağılımı (2014-2023 Yılları)

## 5. YILLAR İTİBARIYLA ÖĞRENCİ SAYILARI

Her şeyden önce bir eğitim kurumu olan Üniversitemizin temel taşları olan öğrencilerimize 40 alanda lisans, 40 alanda ön lisans, 26 alanda yüksek lisans ve 4 alanda doktora eğitimi verilmektedir.

2022-2023 İlkbahar yarıyılı itibariyle toplam öğrenci sayımız 7814'tür. 2013 yılında 6513 olan öğrenci sayısı 2023 yılına gelindiğinde %19,98 artışla 7814 rakamına ulaşmıştır. Yıllar itibariyle öğrenci sayısındaki değişim Şekil 5'te detaylı olarak verilmiştir.

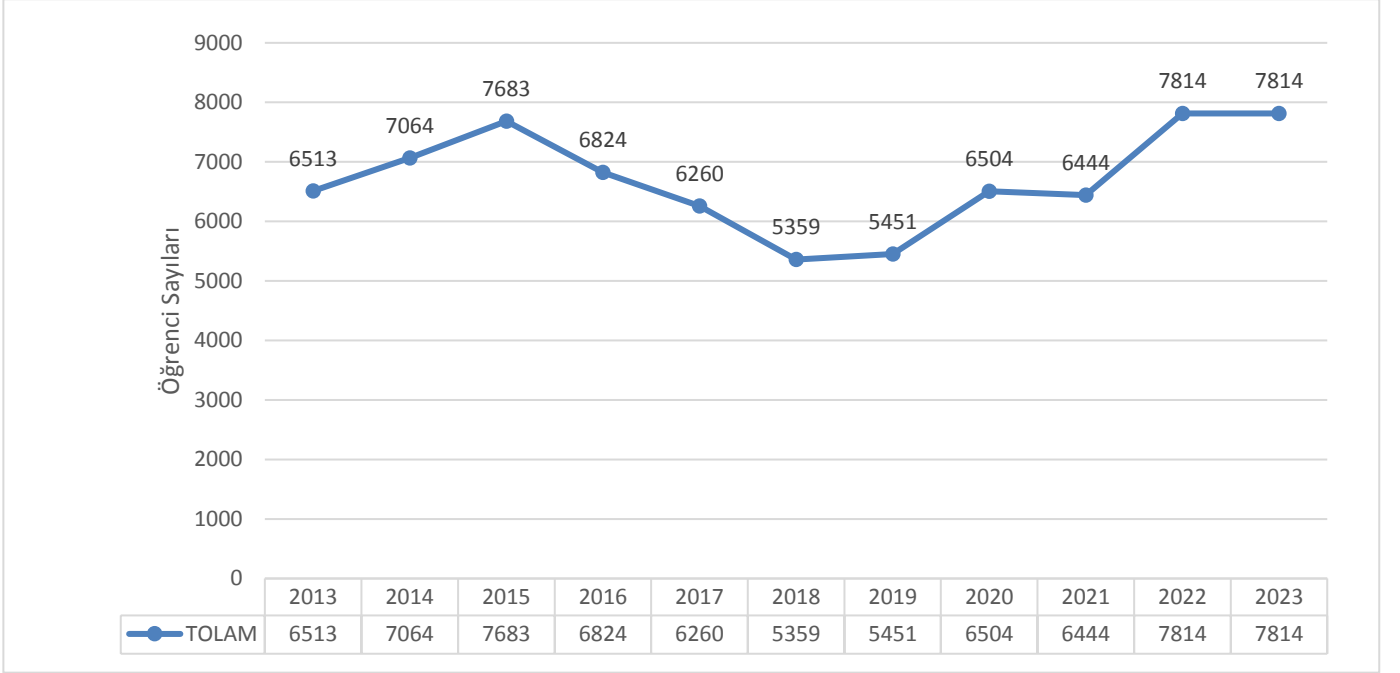

Şekil 5. 2013-2023 Yılları Arasında Toplam Öğrenci Sayılarındaki Değişim





2013-2023 yılları arasında birinci öğretim ve ikinci öğretim'deki öğrenci sayıları Şekil 6'da detaylı olarak gösterilmiştir. Şekil 6 incelendiğinde örgün öğretim öğrenci sayısının verilen yıllar itibariyle daha fazla olduğu görülmektedir.

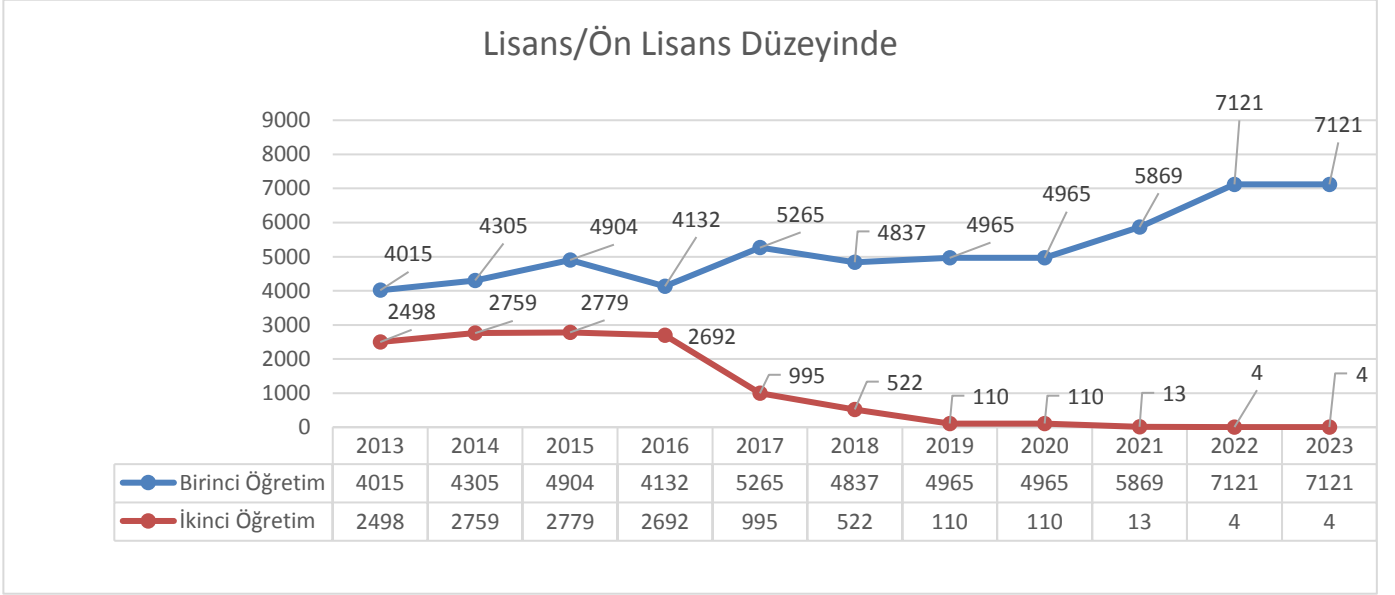

**Şekil 6.** 2013-2023 Yılları Arasında Öğrenci Sayılarındaki Değişimi



Tablo 14: Lisansüstü Eğitim Enstitüsü Öğrenci Sayıları

1.Öğretim		2.Öğretim		Toplam	
Erkek	Kadın	Erkek	Kadın	Erkek	Kadın
428	219	26	16	454	235

Tablo15: Yabancı Uyruklu Öğrencilerin Uyuğu ve Birimlere Göre Dağılımı

BİRİM ADI	Geldiği Ülke	Cinsiyeti		TOPLAM
		Erkek	Kadın	
ÇEMİŞGEZEK MESLEK YÜKSEKOKULU		4	2	6
	SURİYE	4	2	6
EDEBİYAT FAKÜLTESİ		17	12	29
	AFGANİSTAN	1	0	1
	ÖZBEKİSTAN	0	1	1
	SOMALİ	3	0	3
	SURİYE	10	10	20
	MISIR	0	1	1
	TÜRKMENİSTAN	2	0	2
	YEMEN	1	0	1
GÜZEL SANATLAR, TASARIM VE MİMARLIK FAKÜLTESİ		9	14	23
	AZERBAYCAN	1	0	1
	IRAK	1	0	1
	İRAN	1	0	1
	MISIR	1	2	3
	SOMALİ	0	1	1
	SURİYE	5	11	16
İKTİSADİ VE İDARİ BİLİMLER FAKÜLTESİ		16	3	19
	AFGANİSTAN	1	0	1
	AZERBAYCAN	0	1	1
	MISIR	3	0	3
	SOMALİ	5	2	7
	SURİYE	5	0	5
	TÜRKMENİSTAN	1	0	1
	ÜRDÜN	1	0	1
	YEMEN	0	0	0
İLETİŞİM FAKÜLTESİ		3	1	4
	İRAN	1	0	1
	MISIR	0	1	1
	SURİYE	2	0	2

<b>MÜHENDİSLİK FAKÜLTESİ</b>		9	2	11
	MISIR	0	1	1
	SOMALİ	4	0	4
	SURİYE	5	1	6
<b>PERTEK SAKİNE GENÇ MESLEK YÜKSEKOKULU</b>		4	3	7
	FAS	1	0	1
	SOMALİ	2	2	4
	SURİYE	0	1	1
	YEMEN	1	0	1
<b>SAĞLIK BİLİMLERİ FAKÜLTESİ</b>		8	12	20
	ÇİN	0	1	1
	MISIR	0	1	1
	SOMALİ	2	4	6
	SURİYE	6	6	12
<b>SPOR BİLİMLERİ FAKÜLTESİ</b>		2	0	2
	SURİYE	2	0	2
<b>TUNCELİ MESLEK YÜKSEKOKULU</b>		13	10	23
	GİNE	1	0	1
	SOMALİ	4	2	6
	SURİYE	6	8	14
	TÜRKMENİSTAN	2	0	2
<b>Genel Toplam</b>		<b>85</b>	<b>59</b>	<b>144</b>





## II. PERFORMANS BİLGİLERİ

### A. TEMEL POLİTİKA VE ÖNCELİKLER

Munzur Üniversitesi Performans Programı, makro ölçekli, ulusal bazı dokümanlar ile idare Stratejik Planı'nda belirtilen vizyonu çerçevesinde hazırlanmaktadır. Makro ölçekte dokümanlardan 11.Kalkınma Planı (2019-2023) aşağıda, yükseköğretim kurumları açısından kısaca değerlendirilmiştir.

- Yükseköğretimde çeşitliliğinin artırılması sağlanacaktır
- Yükseköğretim sistemi küresel rekabet gücü olan, kalite odaklı ve dinamik bir yapıya kavuşturulacak; yükseköğretim kurumlarının niteliklerinin artırılmasına yönelik uygulamalara devam edilecektir.
- Üniversitelerin dijital çağa ayak uydurması ve bilgiye ulaşımında açık erişim ve açık bilim uygulamalarının hayata geçirilmesi amacıyla açık erişim altyapıları ile uyumu sağlanacaktır.
- Yükseköğretim kurumlarının kontenjanları, sektörel ve bölgesel beceri ihtiyaçları, üniversitelerin kapasiteleri, arz-talep dengesi ve mevcuttaki programların asgari doluluk oranları dikkate alınarak belirlenecek; eğitim-istihdam bağlantısı güçlendirilecektir.
- Mezunların kariyer süreçlerinin takibi ve mezun-üniversite işbirliğinin güçlendirilmesi için mezun izleme sistemi kurulacaktır.
- Yükseköğretim kurumlarının eğitim, araştırma ve yenilik çıktılarına ilişkin verileri düzenli olarak takip edilecek ve raporlanacaktır.
- Yükseköğretim sistemindeki nitelikli uluslararası öğrenci sayısı artırılacaktır.

## ÜNİVERSİTEMİZİN TEMEL POLİTİKA VE ÖNCELİKLERİ

Bir eğitim kurumu olarak Üniversitemizin temel görevi, temel değerlerimiz çerçevesinde; fen bilimleri, sosyal bilimler, mühendislik ve teknoloji alanlarında, güncel ve ileri bilgi düzeyine sahip, üretken, yaratıcı, topluma ve çevreye saygılı, paylaşımcı, girişimci, takım çalışmasına yatkınlık yanında, liderlik niteliklerine de sahip, uluslararası düzeyde ve nitelikte çalışma yapabilen, bu çalışmalarını ulusal ve uluslararası düzeyde duyurabilen, uluslararası bilimsel etkinliklerde yer alabilen (konferans, yayın, kitap vb.), iş dünyası ve akademilerde tercih edilen üstün nitelikli mezunlar yetiştirmektir. Bu bağlamda Munzur Üniversitesi toplumun kendisinden beklediği görevin ve varlık nedeninin bilinciyle, ulusal ve uluslararası etkinliklerini sürdürürken;

- Akademik Özgürlük,
- Bilimsellik,
- Çağdaşlık,
- Çevrecilik,
- Evrensellik,
- Kalite,
- Katılımcılık,
- Öğrenci Odaklılık,
- Paylaşımcılık,
- Şeffaflık,
- Yenilikçilik ve
- Teknoloji Odaklılık

Temel değerlerine sürekli bağlı olacaktır.

### *Misyonumuz;*

*21. yüzyılda ilimizin, bölgemizin, ülkemizin ve hatta tüm insanlığın çözüm bekleyen önemli problemleri olarak gördüğümüz; su, gıda ve enerji tüketimi sorunu; çevre kirliliği ve küresel felaketler; stratejik hammaddeler ve ileri teknoloji uygulamaları, kültür ve sanat, insani ve sosyal sorunlar konusunda ulusal ve uluslararası alanda kabul edilebilir, uygulanabilir ve sürdürülebilir çözümler üretmeye yönelik eğitim-öğretim ve ar-ge faaliyetleri gerçekleştirmek; yenilikçi düşünce anlayışına sahip bireyler yetiştirerek bilgi ve teknoloji üreten bir üniversite olmaktır.*

### *Vizyonumuz;*

*Yenilikçi, dinamik ve katılımcı yapısıyla, girişimcilik ruhunu canlandırabilecek mesleki becerilerin geliştirilmesine odaklı eğitim sunarak, yaşamı zenginleştiren çalışmalar yapabilecek yetkin mezunlar veren ulusal ve uluslararası alanda başarıya sahip bir üniversite olarak ilerlemektir.*

## B. STRATEJİK AMAÇ VE HEDEFLER

### A1. Eğitim ve öğretimin niteliğini geliştirmek

- H1. Akredite olan lisans ve lisansüstü programlarının sayısını 2024 yılına kadar en az 6 olması.
- H2. 2024 yılının sonuna kadar, çift ana dal eğitimi sunan program sayısı %50 oranında arttırılacaktır.
- H3. Uluslararası değişim programlarından yararlanan öğrenci sayısını son yıl itibari ile toplamda 300'e ulaştırmak.
- H4. 2024 yılı sonuna kadar lisans ve lisansüstü ders; harmanlanmış, uzaktan veya açık ders sayısı arttırılacaktır.

### A2. Katma değer oluşturacak, bilime katkı sağlayacak, fikri hakların ekonomik faydaya dönüşmesini teşvik edecek araştırma faaliyetlerini en yüksek düzeye çıkarmak

- H1. Prestijli bilim/sanat dergilerinde Munzur Üniversitesi adresli yayın sayısı her yıl %10 oranında arttırılacaktır.
- H2. Üniversite kaynaklı patent sayısını her yıl en az 1 adet arttırmak
- H3. Laboratuvarların altyapı olanakları ve teknik donanımını geliştirmek ve uygulamalı birimlerdeki laboratuvarların tamamını akredite etmek.
- H4. Üniversitemiz bünyesinde yürütülen bilimsel araştırma projeleri sayısını her yıl %20 arttırmak.

### A3. Kurumsal kapasiteyi arttırmak

- H1. Paydaşların memnuniyet düzeyini bir önceki yıla göre her yıl %5 arttırmak.
- H2. Bütünleşik üniversite bilgi yönetim sisteminin kurulması.
- H3. Mezunlar ile ilişkiler güçlendirilecektir.
- H4. Mali yönetim yapısı geliştirilecektir.

### A4. Girişimcilik kültürünü yaygınlaştırmak.

- H1. Girişimcilik eğitimi ve danışmanlık alan kişi sayısını %5, şirket sayısını her yıl %20 oranında arttırmak
- H2. Üniversite-sanayi arasında gerçekleştirilen Ar-Ge proje/sözleşme sayısı her yıl bir önceki yıla göre 1 adet arttırmak ve Ar-Ge sözleşmelerinden elde edilen gelirleri %50 arttırmak

### A5. Öğrenci sayısının artırılması

- H1. Yeni kurulan spor bilimleri fakültesinde öğrenci sayısının 5. Yılın sonunda 900'e ulaşması.
- H2. Güzel sanatlarda fakültesinde öğrenci sayısının 500'e çıkarılması.

**ALT PROGRAM HEDEFLERİ VE STRATEJİK PLAN İLİŞKİSİ**

**Kurum: MUNZUR ÜNİVERSİTESİ**  
**Yıl: 2023**

PROGRAM ADI	ALT PROGRAM ADI	ALT PROGRAM HEDEFLERİ	İLİŞKİLİ OLDUĞU STRATEJİK AMAÇ
ARAŞTIRMA, GELİŞTİRME VE YENİLİK	ARAŞTIRMA ALTYAPILARI	Ülkemizin bilgi birikiminin artırılmasına ve teknolojik gelişimine katkıda bulunmak üzere yükseköğretim kurumlarında araştırma altyapılarının kurulması ve kapasitelerinin güçlendirilmesi	-Katma değer oluşturacak, bilime katkı sağlayacak, fikri hakların ekonomik faydaya dönüşmesini teşvik edecek araştırma faaliyetlerini en yüksek düzeye çıkarmak
	YÜKSEKÖĞRETİMDE BİLİMSEL ARAŞTIRMA VE GELİŞTİRME	Yükseköğretim kurumlarında inovasyon amaçlı bilimsel çalışmaların artırılması	-Katma değer oluşturacak, bilime katkı sağlayacak, fikri hakların ekonomik faydaya dönüşmesini teşvik edecek araştırma faaliyetlerini en yüksek düzeye çıkarmak  - Girişimcilik kültürünü yaygınlaştırmak
HAYAT BOYU ÖĞRENME	YÜKSEKÖĞRETİM KURUMLARI SÜREKLİ EĞİTİM FAALİYETLERİ	Toplumun tüm kesimlerine ihtiyaç duyduğu alanlarda eğitimler verilmesi, kamu kurum ve kuruluşları, özel sektör ve uluslararası kuruluşlarla işbirliğinin gelişmesine katkıda bulunulması	- Girişimcilik kültürünü yaygınlaştırmak
TEDAVİ EDİCİ SAĞLIK	TEDAVİ EDİCİ SAĞLIK	Tedavi edici sağlık hizmetinin erişilebilir ve etkili olarak sunulmasının sağlanması	
YÜKSEKÖĞRETİM HİZMETLERİ	ÖĞRETİM ELEMANLARININ MESLEKİ GELİŞİMİ	Alanında yetkin, araştırmacı, bilgi üreten ve aktaran akademisyenler yetiştirilmesi	- Kurumsal kapasiteyi artırmak - Katma değer oluşturacak, bilime katkı sağlayacak, fikri hakların ekonomik faydaya dönüşmesini teşvik edecek araştırma faaliyetlerini en yüksek düzeye çıkarmak
	ÖN LİSANS EĞİTİMİ, LİSANS EĞİTİMİ VE LİSANSÜSTÜ EĞİTİM	Mesleki yeterlilik sahibi ve gelişime açık mezunlar yetiştirilmesi	- Eğitim ve öğretimin niteliğini geliştirmek - Kurumsal kapasiteyi artırmak - Öğrenci sayısının artırılması
	YÜKSEKÖĞRETİMDE ÖĞRENCİ YAŞAMI	Yükseköğretim öğrencilerine sunulan beslenme ve barınma hizmetlerinin kalitesinin artırılması; öğrencilerin kişisel ve sosyal gelişimi desteklenerek yaşam kalitesinin yükseltilmesi	Kurumsal kapasiteyi artırmak

## C-İDARE PERFORMANS BİLGİSİ

**Bütçe Yılı:** 2023  
**Program Adı:** ARAŞTIRMA, GELİŞTİRME VE YENİLİK

**Alt Program Adı:** YÜKSEKÖĞRETİMDE BİLİMSEL ARAŞTIRMA VE GELİŞTİRME  
**Gerekçe ve Açıklamalar**

İnovasyon odaklı araştırmaları ve girişimcilik faaliyetlerini destekleyerek, ülkemizin bilim ve teknoloji alanında uluslararası düzeyde gelişimine katkı sunmak üzere çeşitli alanlarda Bilimsel Araştırma Projeleri yürütülmektedir.

### Alt Program Hedefi:

Yükseköğretim kurumlarında inovasyon amaçlı bilimsel çalışmaların artırılması

### Performans Göstergeleri

Performans Göstergesi	Ölçü Birimi	2021	2022 Planlanan	2022 YS Gerç. Tahmini	2023 Hedef	2024 Tahmin	2025 Tahmin
1- Ar-ge'ye harcanan bütçenin toplam bütçeye oranı	Oran	0,24	0,21	0,21	0,22	0,23	0,24

**Göstergeye İlişkin Açıklama:** Ar-ge'ye harcanan bütçenin toplam bütçeye oranının artırılması hedeflenmiştir.

**Hesaplama Yöntemi:** Ar-ge'ye harcanan bütçenin toplam bütçeye oranı

**Verinin Kaynağı:** Bilimsel Araştırmalar Koordinatörlüğü ve Strateji Geliştirme Daire Başkanlığı

**Sorumlu İdare:**

Performans Göstergesi	Ölçü Birimi	2021	2022 Planlanan	2022 YS Gerç. Tahmini	2023 Hedef	2024 Tahmin	2025 Tahmin
2- Ar-ge sonucu ortaya çıkan ürünlere ilişkin alınan patent sayısı	Sayı	0	3	0	0	0	0

**Göstergeye İlişkin Açıklama:** Patent alımı planlanmamıştır.

**Hesaplama Yöntemi:** Ar-ge sonucu ortaya çıkan ürünlere ilişkin alınan patent sayısı

**Verinin Kaynağı:** Bilimsel Araştırmalar Koordinatörlüğü ve Teknoloji Transfer Ofisi

**Sorumlu İdare:**

Performans Göstergesi	Ölçü Birimi	2021	2022 Planlanan	2022 YS Gerç. Tahmini	2023 Hedef	2024 Tahmin	2025 Tahmin
3- Ar-ge sonucu ticarileştirilen ürün sayısı	Sayı	0	1	0	0	0	0

**Göstergeye İlişkin Açıklama:** Ticarileşen ürün sayısı planlanmamıştır.

**Hesaplama Yöntemi:** Ar-ge sonucu ticarileşen ürün sayısı

**Verinin Kaynağı:** Teknoloji Transfer Ofisi

**Sorumlu İdare:**

Performans Göstergesi	Ölçü Birimi	2021	2022 Planlanan	2022 YS Gerç. Tahmini	2023 Hedef	2024 Tahmin	2025 Tahmin
4- Araştırma merkezleri gelir miktarı	TL	0	20.000	0	0	0	0

**Göstergeye İlişkin Açıklama:** Araştırma merkezlerin gelirleri planlanmamıştır.

**Hesaplama Yöntemi:** Araştırma Merkezlerinin yıllık elde edilen gelir miktarı

**Verinin Kaynağı:** Araştırma Merkezleri ve Döner Sermaye İşletme Müdürlüğü

**Sorumlu İdare:**

Performans Göstergesi	Ölçü Birimi	2021	2022 Planlanan	2022 YS Gerç. Tahmini	2023 Hedef	2024 Tahmin	2025 Tahmin
5- Araştırma merkezlerinin sanayi ile yaptığı proje sayısı	Sayı	1	4	0	0	0	0

**Göstergeye İlişkin Açıklama:** Araştırma merkezlerin sanayi ile yaptığı proje sayısı planlanmamıştır.

**Hesaplama Yöntemi:** Araştırma Merkezlerinin sanayi ile yaptığı proje sayısı

**Verinin Kaynağı:** Araştırma Merkezleri ve Teknoloji Transfer Ofisi

**Sorumlu İdare:**

Performans Göstergesi	Ölçü Birimi	2021	2022 Planlanan	2022 YS Gerç. Tahmini	2023 Hedef	2024 Tahmin	2025 Tahmin
6- BAP kapsamında desteklenen araştırma projeleri sayısı	Sayı	39	42	30	35	38	40

**Göstergeye İlişkin Açıklama:** Bap kapsamında desteklenen araştırma proje sayısının artırılması hedeflenmiştir.

**Hesaplama Yöntemi:** BAP kapsamında desteklenen araştırma proje sayısı

**Verinin Kaynağı:** Bilimsel Araştırmalar Koordinatörlüğü

**Sorumlu İdare:**

Performans Göstergesi	Ölçü Birimi	2021	2022 Planlanan	2022 YS Gerç. Tahmini	2023 Hedef	2024 Tahmin	2025 Tahmin
7- Öğretim elemanı başına düşen ar-ge proje sayısı	Sayı	0,08	0,08	0,07	0,08	0,09	0,09

**Göstergeye İlişkin Açıklama:** Öğretim elemanı başına düşen ar-ge proje sayısının artırılması amaçlanmıştır.

**Hesaplama Yöntemi:** Yıllık arge proje sayısı / Toplam öğretim elemanı sayısı

**Verinin Kaynağı:** Bilimsel Araştırmalar Koordinatörlüğü ve Personel Daire Başkanlığı

**Sorumlu İdare:**

Performans Göstergesi	Ölçü Birimi	2021	2022 Planlanan	2022 YS Gerç. Tahmini	2023 Hedef	2024 Tahmin	2025 Tahmin
8- Patent, faydalı model ve endüstriyel tasarım başvuru sayısı	Sayı	0	3	3	0	0	0

**Göstergeye İlişkin Açıklama:** Patent faydalı model ve endüstriyel tasarım başvuru sayısı planlanmamıştır.

**Hesaplama Yöntemi:** Patent, faydalı model ve endüstriyel tasarım başvuru sayısı

**Verinin Kaynağı:** Teknoloji Transfer Ofisi ve Bilimsel Araştırmalar Koordinatörlüğü

**Sorumlu İdare:**

Performans Göstergesi	Ölçü Birimi	2021	2022 Planlanan	2022 YS Gerç. Tahmini	2023 Hedef	2024 Tahmin	2025 Tahmin
9- Ulusal ve uluslararası kuruluşlar tarafından desteklenen ar-ge projesi sayısı	Sayı	3	8	3	4	6	8

**Göstergeye İlişkin Açıklama:** Ulusal ve uluslararası kuruluşlar tarafından desteklenen ar-ge proje sayısının artırılması hedeflenmiştir.

**Hesaplama Yöntemi:** Ulusal ve uluslararası kuruluşlar tarafından desteklenen ar-ge projesi sayısı

**Verinin Kaynağı:** Bilimsel Araştırmalar Koordinatörlüğü

**Sorumlu İdare:**

Performans Göstergesi	Ölçü Birimi	2021	2022 Planlanan	2022 YS Gerç. Tahmini	2023 Hedef	2024 Tahmin	2025 Tahmin
10- Uluslararası endekslerde yer alan bilimsel yayın sayısı	Sayı	194	418	418	461	507	558

**Göstergeye İlişkin Açıklama:** Uluslararası endekslerde yer alan bilimsel yayın sayısının artırılması hedeflenmiştir.

**Hesaplama Yöntemi:** Uluslararası endekslerde yer alan bilimsel yayın sayısı

**Verinin Kaynağı:** Teknoloji Transfer Ofisi

**Sorumlu İdare:**



**Alt Program Kapsamında Yürütülecek Faaliyet Maliyetleri**

Faaliyetler	2022 Bütçe	2022 Harcama Haziran	2023 Bütçe	2024 Tahmin	2025 Tahmin
<b>Yükseköğretim Kurumlarının Bilimsel Araştırma Projeleri</b>	<b>286.000</b>	<b>0</b>	<b>533.000</b>	<b>628.000</b>	<b>696.000</b>
Bütçe İçi	286.000	0	533.000	628.000	696.000
Bütçe Dışı	0	0	0	0	0
<b>T O P L A M</b>	<b>286.000</b>	<b>0</b>	<b>533.000</b>	<b>628.000</b>	<b>696.000</b>
Bütçe İçi	286.000	0	533.000	628.000	696.000
Bütçe Dışı	0	0	0	0	0

**Faaliyetlere İlişkin Açıklamalar:****Yükseköğretim Kurumları Temel Araştırma Hizmetleri**

2547 Sayılı Kanun ile diğer ilgili mevzuat kapsamında Üniversitemizin çeşitli birimlerde bulunan laboratuvar ve atölyelerin makine teçhizat ihtiyaçlarının alınması bu faaliyet altında izlenilmektedir.

**Yükseköğretim Kurumlarının Bilimsel Araştırma Projeleri**

2547 Sayılı Kanun ve Yükseköğretim Kurumları Bilimsel Araştırma Projeleri Hakkında Yönetmelik ile diğer ilgili mevzuat kapsamında Bilimsel Araştırma Projelerine ilişkin iş, işlem ve süreçlere yönelik giderlerin yürütülmesi bu faaliyet altında izlenilmektedir.

**Alt Program Adı:** ARAŞTIRMA ALTYAPILARI**Gereççe ve Açıklamalar**

Üniversitemizin laboratuvar araştırma altyapı olanaklarını ve teknik donanımını iyileştirmek üzere gerekli makine teçhizat cihazları alınmaktadır.

**Alt Program Hedefi:**

Ülkemizin bilgi birikiminin artırılmasına ve teknolojik gelişimine katkıda bulunmak üzere yükseköğretim kurumlarında araştırma altyapılarının kurulması ve kapasitelerinin güçlendirilmesi

**Performans Göstergeleri**

Performans Göstergesi	Ölçü Birimi	2021	2022 Planlanan	2022 YS Gerç. Tahmini	2023 Hedef	2024 Tahmin	2025 Tahmin
1- Araştırma altyapısı projesi tamamlanma oranı	Oran	100	0	0	15,87	35,78	59,09

**Göstergeye İlişkin Açıklama:** Araştırma altyapı projemiz stratejik hammaddelerin araştırılması için yenilenmiştir.

**Hesaplama Yöntemi:** 2023 yılında kadar toplam proje bedeli (63.000.000,00 TL) % 15,87 tamamlanması planlanmaktadır.

**Verinin Kaynağı:** Bilimsel Araştırmalar Koordinatörlüğü

**Sorumlu İdare:**

**Alt Program Kapsamında Yürütülecek Faaliyet Maliyetleri**

Faaliyetler	2022 Bütçe	2022 Harcama Haziran	2023 Bütçe	2024 Tahmin	2025 Tahmin
<b>Yükseköğretim Kurumları Araştırma Altyapısı Kurulması ve Geliştirilmesi</b>	<b>0</b>	<b>0</b>	<b>10.000.000</b>	<b>12.545.000</b>	<b>14.687.000</b>
Bütçe İçi	0	0	10.000.000	12.545.000	14.687.000
Bütçe Dışı	0	0	0	0	0
<b>T O P L A M</b>	<b>0</b>	<b>0</b>	<b>10.000.000</b>	<b>12.545.000</b>	<b>14.687.000</b>
Bütçe İçi	0	0	10.000.000	12.545.000	14.687.000
Bütçe Dışı	0	0	0	0	0

**Faaliyetlere İlişkin Açıklamalar:****Yükseköğretim Kurumları Araştırma Altyapısı Kurulması ve Geliştirilmesi**

2547 Sayılı Kanun ile diğer ilgili mevzuat kapsamında Üniversitemizin laboratuvar araştırma altyapı olanaklarını ve teknik donanımlarını iyileştirilmesi bu faaliyet altında izlenmektedir

**Bütçe Yılı:** 2023  
**Program Adı:** HAYAT BOYU ÖĞRENME

**Alt Program Adı:** YÜKSEKÖĞRETİM KURUMLARI SÜREKLİ EĞİTİM FAALİYETLERİ  
**Gerekçe ve Açıklamalar**

Üniversitemiz bünyesinde kurulan araştırma merkezleri tarafından; ihtiyaç duyulan alanlarda halkımızın her kesimine çeşitli eğitim, seminer ve mentörlük, danışmanlık hizmeti sunulmaktadır.

**Alt Program Hedefi:**

Toplumun tüm kesimlerine ihtiyaç duyduğu alanlarda eğitimler verilmesi, kamu kurum ve kuruluşları, özel sektör ve uluslararası kuruluşlarla işbirliğinin gelişmesine katkıda bulunulması

**Performans Göstergeleri**

Performans Göstergesi	Ölçü Birimi	2021	2022 Planlanan	2022 YS Gerç. Tahmini	2023 Hedef	2024 Tahmin	2025 Tahmin
1- Dezavantajlı gruplara yönelik sosyal entegrasyon ve kapsayıcılığa ilişkin yapılan faaliyet sayısı	Sayı	0	2	0	0	0	0

**Göstergeye İlişkin Açıklama:** Dezavantajlı gruplara yönelik sosyal entegrasyon ve kapsayıcılığa ilişkin faaliyet planlanmamıştır.

**Hesaplama Yöntemi:** Dezavantajlı gruplara yönelik sosyal entegrasyon ve kapsayıcılığa ilişkin yapılan faaliyet sayısı  
**Verinin Kaynağı:** Sağlık Kültür ve Spor Daire Başkanlığı  
**Sorumlu İdare:**

Performans Göstergesi	Ölçü Birimi	2021	2022 Planlanan	2022 YS Gerç. Tahmini	2023 Hedef	2024 Tahmin	2025 Tahmin
2- Eğitim programlarına başvuran kişi sayısı	Sayı	3.260	1.000	0	2.000	2.500	2.500

**Göstergeye İlişkin Açıklama:** Toplumun ihtiyaç duyduğu her alanlarda eğitimler düzenlenmektedir.

**Hesaplama Yöntemi:** Araştırma Merkezine başvuran kişi sayısıdır.  
**Verinin Kaynağı:** Munzur Üniversitesi Sürekli Eğitim Uygulama ve Araştırma Merkezi  
**Sorumlu İdare:**

Performans Göstergesi	Ölçü Birimi	2021	2022 Planlanan	2022 YS Gerç. Tahmini	2023 Hedef	2024 Tahmin	2025 Tahmin
3- Mezunlara yönelik gerçekleştirilen faaliyet sayısı	Sayı	0	0	0	0	0	0

**Göstergeye İlişkin Açıklama:** Mezunlara yönelik faaliyetler planlanmamıştır.

**Hesaplama Yöntemi:** Mezunlara yönelik gerçekleştirilen faaliyet sayısı  
**Verinin Kaynağı:** Sağlık Kültür ve Spor Daire Başkanlığı  
**Sorumlu İdare:**

Performans Göstergesi	Ölçü Birimi	2021	2022 Planlanan	2022 YS Gerç. Tahmini	2023 Hedef	2024 Tahmin	2025 Tahmin
4- Sürekli Eğitim Merkezi (SEM) ve Dil Merkezi (DİLMER) tarafından mesleki eğitime yönelik verilen sertifika sayısı	Sayı	719	80	53	100	100	100

**Göstergeye İlişkin Açıklama:** Mesleki eğitim alanında verilen sertifika sayısının artırılması hedeflenmiştir.

**Hesaplama Yöntemi:** Munzur Üniversitesi Sürekli Eğitim Uygulama ve Araştırma Merkezi tarafından mesleki eğitime yönelik verilen sertifika sayısı  
**Verinin Kaynağı:** Munzur Üniversitesi Sürekli Eğitim Uygulama ve Araştırma Merkezi  
**Sorumlu İdare:**

Performans Göstergesi	Ölçü Birimi	2021	2022 Planlanan	2022 YS Gerç. Tahmini	2023 Hedef	2024 Tahmin	2025 Tahmin
5- Tamamlanan sosyal sorumluluk projeleri sayısı	Sayı	2	3	0	0	1	2

**Göstergeye İlişkin Açıklama:** Sosyal sorumluluk proje sayısının artırılması amaçlanmıştır.

**Hesaplama Yöntemi:** Tamamlanan sosyal sorumluluk projeleri sayısı

**Verinin Kaynağı:** Bilimsel Araştırmalar Koordinatörlüğü

**Sorumlu İdare:**

Performans Göstergesi	Ölçü Birimi	2021	2022 Planlanan	2022 YS Gerç. Tahmini	2023 Hedef	2024 Tahmin	2025 Tahmin
6- Üniversitenin çevrecilik alanlarında aldığı ödül sayısı	Sayı	0	0	0	0	0	0

**Göstergeye İlişkin Açıklama:** Üniversitemizin inşa süreci devam ettiğinden dolayı çevrecilik alanda ödül alma aşamasına henüz gelmemiştir.

**Hesaplama Yöntemi:** Çevrecilik alanında alınan ödül sayısı

**Verinin Kaynağı:** Özel Kalem Rektörlük ile Yapı İşleri ve Teknik Daire Başkanlığı

**Sorumlu İdare:**

#### Alt Program Kapsamında Yürütülecek Faaliyet Maliyetleri

Faaliyetler	2022 Bütçe	2022 Harcama Haziran	2023 Bütçe	2024 Tahmin	2025 Tahmin
<b>T O P L A M</b>	<b>0</b>	<b>0</b>	<b>0</b>	<b>0</b>	<b>0</b>
Bütçe İçi	0	0	0	0	0
Bütçe Dışı	0	0	0	0	0

#### Faaliyetlere İlişkin Açıklamalar:

##### Toplum Hizmetine Sunulan Eğitim Programları, Kurs ve Seminerler

Üniversitemiz bünyesinde kurulan araştırma merkezleri tarafından 2547 Sayılı Kanun kapsamında; ihtiyaç duyulan alanlarda halkımızın her kesimine çeşitli eğitim, seminer ve mentörlük, danışmanlık hizmetinin sunulmaktadır.

##### Yükseköğretim Kurumları Sosyal Sorumluluk Projeleri

Üniversitemizde Sosyal Sorumluluk Projeleri BAP Koordinatörlüğü bünyesinde 2547 Sayılı Kanun ve Yükseköğretim Kurumları Bilimsel Araştırma Projeleri Hakkında Yönetmelik ile diğer ilgili mevzuat kapsamında iş, işlem ve süreçlere yönelik giderler yürütülmektedir.

**Bütçe Yılı:** 2023

**Program Adı:** YÜKSEKÖĞRETİM

**Alt Program Adı:** ÖN LİSANS EĞİTİMİ, LİSANS EĞİTİMİ VE LİSANSÜSTÜ EĞİTİM

#### Gerekçe ve Açıklamalar

Lisans ve lisansüstü programlar akredite edilmekte, çift ana dal eğitimi sunan programlar artırılmakta, uluslararası değişim programları yürütülmekte, lisans ve lisansüstü ders verilerek hem eğitimde çeşitlilik hem de eğitimde kalite elde ederek mesleki yeterlilik sahibi ve gelişime açık mezunlar yetiştirilmesi sağlanmaktadır.

#### Alt Program Hedefi:

Mesleki yeterlilik sahibi ve gelişime açık mezunlar yetiştirilmesi

#### Performans Göstergeleri

Performans Göstergesi	Ölçü Birimi	2021	2022 Planlanan	2022 YS Gerç. Tahmini	2023 Hedef	2024 Tahmin	2025 Tahmin
1- Doktora eğitimini tamamlayanların sayısı	Sayı	0	3	3	5	7	9

**Göstergeye İlişkin Açıklama:** Yıllık doktora eğitimini tamamlayan kişi sayısının artırılması hedeflenmiştir.

**Hesaplama Yöntemi:** Doktora eğitimini tamamlayanların sayısı

**Verinin Kaynağı:** Yüksek Lisans Enstitü Müdürlüğü

**Sorumlu İdare:**

Performans Göstergesi	Ölçü Birimi	2021	2022 Planlanan	2022 YS Gerç. Tahmini	2023 Hedef	2024 Tahmin	2025 Tahmin
2- Eğitim bilimleri kontenjan doluluk oranı	Oran	0	0	0	0	0	0

**Göstergeye İlişkin Açıklama:** Eğitim Bilimleri Fakültemiz bulunmamaktadır.

**Hesaplama Yöntemi:** Eğitim bilimleri kontenjan doluluk oranı

**Verinin Kaynağı:** Öğrenci İşleri Daire Başkanlığı

**Sorumlu İdare:**

Performans Göstergesi	Ölçü Birimi	2021	2022 Planlanan	2022 YS Gerç. Tahmini	2023 Hedef	2024 Tahmin	2025 Tahmin
3- Eğitimin program süresinde bitirme oranı	Oran	69,62	98,07	80	85	90	95

**Göstergeye İlişkin Açıklama:** Yıllık eğitim programlarının süresinde bitirme oranının artırılması hedeflenmiştir.

**Hesaplama Yöntemi:** (Mezun olan öğrenci sayısı x 100) / Mezun durumundaki öğrenci sayısı

**Verinin Kaynağı:** Öğrenci İşleri Daire Başkanlığı ve Yüksek lisans Enstitü Müdürlüğü

**Sorumlu İdare:**

Performans Göstergesi	Ölçü Birimi	2021	2022 Planlanan	2022 YS Gerç. Tahmini	2023 Hedef	2024 Tahmin	2025 Tahmin
4- Fen bilimleri kontenjan doluluk oranı	Oran	44	69,47	56	58	60	62

**Göstergeye İlişkin Açıklama:** Fen Bilimleri kontenjan doluluk oranının artırılması hedeflenmiştir.

**Hesaplama Yöntemi:** ( Fen bilimleri alanından gelen öğrenci sayısı x 100 ) / Toplam verilen fen bilimleri kontenjan sayısı

**Verinin Kaynağı:** Öğrenci İşleri Daire Başkanlığı ve Yüksek lisans Enstitü Müdürlüğü

**Sorumlu İdare:**

Performans Göstergesi	Ölçü Birimi	2021	2022 Planlanan	2022 YS Gerç. Tahmini	2023 Hedef	2024 Tahmin	2025 Tahmin
5- Kütüphanede bulunan basılı ve elektronik kaynak sayısı	Sayı	102.919	150.000	150.000	177.000	195.000	205.000

**Göstergeye İlişkin Açıklama:** Kütüphanede bulunan basılı ve elektronik kaynak sayısının artırılması hedeflenmiştir.

**Hesaplama Yöntemi:** Kütüphane taşınır bilgi sistemine kayıtlı kaynak sayısı

**Verinin Kaynağı:** Kütüphane ve Dokümantasyon Daire Başkanlığı

**Sorumlu İdare:**

Performans Göstergesi	Ölçü Birimi	2021	2022 Planlanan	2022 YS Gerç. Tahmini	2023 Hedef	2024 Tahmin	2025 Tahmin
6- Kütüphanede bulunan öğrenci başına düşen basılı ve elektronik kaynak sayısı	Sayı	16	17,24	18,62	18,67	18,75	18,82

**Göstergeye İlişkin Açıklama:** Yıllık kütüphanede bulunan öğrenci başına düşen basılı ve elektronik kaynak sayısının artırılması hedeflenmiştir.

**Hesaplama Yöntemi:** Kütüphanedeki basılı ve elektronik kitap sayısı / Üniversitemizin toplam öğrenci sayısı

**Verinin Kaynağı:** Kütüphane ve Dokümantasyon Daire Başkanlığı, Öğrenci İşleri Daire Başkanlığı ve Yüksek lisans Enstitü Müdürlüğü

**Sorumlu İdare:**

Performans Göstergesi	Ölçü Birimi	2021	2022 Planlanan	2022 YS Gerç. Tahmini	2023 Hedef	2024 Tahmin	2025 Tahmin
7- Kütüphaneden yararlanan kişi sayısı	Sayı	42.500	45.000	45.000	54.000	65.000	78.000

**Göstergeye İlişkin Açıklama:** Yıllık kütüphaneden yararlanan kişi sayısının artırılması hedeflenmiştir.

**Hesaplama Yöntemi:** Toplam öğrenci sayısı + Toplam personel sayısı + Kütüphane Dokümantasyon sisteminden faydalanan diğer kişiler

**Verinin Kaynağı:** Kütüphane Dokümantasyon Daire Başkanlığı

**Sorumlu İdare:**

Performans Göstergesi	Ölçü Birimi	2021	2022 Planlanan	2022 YS Gerç. Tahmini	2023 Hedef	2024 Tahmin	2025 Tahmin
8- Lisansüstü öğrencilerin toplam öğrenciler içindeki payı	Oran	8,72	16,33	10,49	10,36	10,76	11,53

**Göstergeye İlişkin Açıklama:** Yıllık Lisansüstü öğrencilerin toplam öğrenciler içindeki payının artırılması hedeflenmiştir.

**Hesaplama Yöntemi:** ( Enstitü öğrenci sayıları x 100 ) / Üniversitemizin toplam öğrenci sayıları

**Verinin Kaynağı:** Öğrenci İşleri Daire Başkanlığı ve Yüksek lisans Enstitü Müdürlüğü

**Sorumlu İdare:**

Performans Göstergesi	Ölçü Birimi	2021	2022 Planlanan	2022 YS Gerç. Tahmini	2023 Hedef	2024 Tahmin	2025 Tahmin
9- Öğrenci başına düşen eğitim alanı	Metrekare	3,01	3,6	3,84	3,26	2,98	2,84

**Göstergeye İlişkin Açıklama:** Yıllık öğrenci başına düşen eğitim alanı öğrenci sayısına bağlı olarak değişkenlik göstermektedir.

**Hesaplama Yöntemi:** Toplam eğitim alanı / Toplam öğrenci sayısı

**Verinin Kaynağı:** Öğrenci İşleri Daire Başkanlığı, Yüksek lisans Enstitü Müdürlüğü ve Yapı İşleri ve Teknik Daire Başkanlığı

**Sorumlu İdare:**

Performans Göstergesi	Ölçü Birimi	2021	2022 Planlanan	2022 YS Gerç. Tahmini	2023 Hedef	2024 Tahmin	2025 Tahmin
10- Öğrenci başına düşen kapalı alan	Metrekare	11,76	18,65	20,69	17,59	16,04	15,31

**Göstergeye İlişkin Açıklama:** Yıllık öğrenci başına düşen kapalı alan öğrenci sayısına bağlı olarak değişkenlik göstermektedir.

**Hesaplama Yöntemi:** Toplam kapalı alan / Toplam öğrenci sayısı

**Verinin Kaynağı:** Öğrenci İşleri Daire Başkanlığı, Yüksek lisans Enstitü Müdürlüğü ve Yapı İşleri ve Teknik Daire Başkanlığı

**Sorumlu İdare:**

Performans Göstergesi	Ölçü Birimi	2021	2022 Planlanan	2022 YS Gerç. Tahmini	2023 Hedef	2024 Tahmin	2025 Tahmin
11- Öğrenci değişim programlarından yararlanan öğrencilerin oranı	Oran	0,79	0,46	0,4	0,45	0,45	0,45

**Göstergeye İlişkin Açıklama:** Yıllık öğrenci değişim programlarından yararlanan öğrencilerin oranı öğrenci sayılarına göre değişkenlik göstermektedir.

**Hesaplama Yöntemi:** (Öğrenci değişim programından yararlanan öğrenci sayısı x100) / Toplam öğrenci sayısı

**Verinin Kaynağı:** Öğrenci İşleri Daire Başkanlığı ve Uluslararası İlişkiler Koordinatörlüğü

**Sorumlu İdare:**

Performans Göstergesi	Ölçü Birimi	2021	2022 Planlanan	2022 YS Gerç. Tahmini	2023 Hedef	2024 Tahmin	2025 Tahmin
12- Öğretim üyesi başına düşen öğrenci sayısı	Sayı	29,29	33,08	25	30	30	30

**Göstergeye İlişkin Açıklama:** Yıllık öğretim üyesi başına düşen öğrenci sayısı artırılması hedeflenmiştir.

**Hesaplama Yöntemi:** Toplam Öğrenci sayısı / Toplam öğretim üyesi sayısı

**Verinin Kaynağı:** Öğrenci İşleri Daire Başkanlığı, Yüksek lisans Enstitü Müdürlüğü ve Personel Daire Başkanlığı

**Sorumlu İdare:**

Performans Göstergesi	Ölçü Birimi	2021	2022 Planlanan	2022 YS Gerç. Tahmini	2023 Hedef	2024 Tahmin	2025 Tahmin
13- Sağlık bilimleri kontenjan doluluk oranı	Oran	100	100	97	98	100	100

**Göstergeye İlişkin Açıklama:** Sağlık bilimleri kontenjan doluluk oranının artırılması hedeflenmiştir.

**Hesaplama Yöntemi:**

( Sağlık Bilimlerine gelen öğrenci sayısı x100 ) / Sağlık Bilimlerine verilen kontenjan sayısı

**Verinin Kaynağı:**

Öğrenci İşleri Daire Başkanlığı

**Sorumlu İdare:**

Performans Göstergesi	Ölçü Birimi	2021	2022 Planlanan	2022 YS Gerç. Tahmini	2023 Hedef	2024 Tahmin	2025 Tahmin
14- Sosyal bilimler kontenjan doluluk oranı	Oran	51,67	98,15	95	96	98	98

**Göstergeye İlişkin Açıklama:** Sosyal bilimler kontenjan doluluk oranının artırılması hedeflenmiştir.

**Hesaplama Yöntemi:**

( Öğrenci Bilgi Sistemine Kayıtlı Sosyal Bilimler Öğrencileri x 100 ) / Verilen Sosyal Bilimleri Kontenjanları

**Verinin Kaynağı:**

Öğrenci İşleri Daire Başkanlığı ve Yüksek lisans Enstitü Müdürlüğü

**Sorumlu İdare:**

Performans Göstergesi	Ölçü Birimi	2021	2022 Planlanan	2022 YS Gerç. Tahmini	2023 Hedef	2024 Tahmin	2025 Tahmin
15- Teknokent veya Teknoloji Transfer Ofisi (TTO) projelerine katılan öğrenci sayısı	Sayı	0	1	0	0	0	0

**Göstergeye İlişkin Açıklama:** Teknoloji Transfer ofisinde proje planlanmamıştır.

**Hesaplama Yöntemi:**

Teknoloji Transfer ofisi projelerine katılan öğrenci sayısı

**Verinin Kaynağı:**

Teknoloji Transfer ofisi

**Sorumlu İdare:**

Performans Göstergesi	Ölçü Birimi	2021	2022 Planlanan	2022 YS Gerç. Tahmini	2023 Hedef	2024 Tahmin	2025 Tahmin
16- Uluslararası kuruluşlarla ortak uygulanan eğitim programı sayısı	Sayı	0	0	0	0	0	0

**Göstergeye İlişkin Açıklama:** Uluslararası kuruluşlarla ortak uygulanan eğitim programımız bulunmamaktadır.

**Hesaplama Yöntemi:**

Uluslararası kuruluşlarla ortak uygulanan eğitim programı sayısı

**Verinin Kaynağı:**

Uluslararası İlişkiler Koordinatörlüğü

**Sorumlu İdare:**

Performans Göstergesi	Ölçü Birimi	2021	2022 Planlanan	2022 YS Gerç. Tahmini	2023 Hedef	2024 Tahmin	2025 Tahmin
17- Yabancı dilde eğitim veren program sayısı	Sayı	2	2	2	2	2	2

**Göstergeye İlişkin Açıklama:** Yabancı dilde eğitim veren iki sabit programımız bulunmaktadır.

**Hesaplama Yöntemi:**

Yabancı dilde eğitim veren program sayısı

**Verinin Kaynağı:**

Öğrenci İşleri Daire Başkanlığı

**Sorumlu İdare:**

Performans Göstergesi	Ölçü Birimi	2021	2022 Planlanan	2022 YS Gerç. Tahmini	2023 Hedef	2024 Tahmin	2025 Tahmin
18- Yabancı uyruklu akademisyen sayısı	Sayı	0	0	0	0	0	0

**Göstergeye İlişkin Açıklama:** Yabancı uyruklu personel sayısı ihtiyaca göre değişkenlik göstermektedir.

**Hesaplama Yöntemi:**

Yabancı uyruklu akademisyen sayısı

**Verinin Kaynağı:**

Personel Daire Başkanlığı

**Sorumlu İdare:**



Performans Göstergesi	Ölçü Birimi	2021	2022 Planlanan	2022 YS Gerç. Tahmini	2023 Hedef	2024 Tahmin	2025 Tahmin
19- Yabancı uyruklu öğrenci sayısı	Sayı	165	687	157	160	170	180

**Göstergeye İlişkin Açıklama:** Yabancı uyruklu öğrenci sayısının artırılması hedeflenmiştir.

**Hesaplama Yöntemi:** Yabancı uyruklu öğrenci sayısı

**Verinin Kaynağı:** Öğrenci İşleri Daire Başkanlığı

**Sorumlu İdare:**

Performans Göstergesi	Ölçü Birimi	2021	2022 Planlanan	2022 YS Gerç. Tahmini	2023 Hedef	2024 Tahmin	2025 Tahmin
20- Yan dal ve çift ana dal programından mezun olanların toplam mezun sayısına oranı	Oran	0,09	0	0,1	0	0	0

**Göstergeye İlişkin Açıklama:** Öğrenciler pandemiden dolayı Yan dal ve çift ana dal programından kayıtlarını sildirmişdir

**Hesaplama Yöntemi:** (Yan dal Çift ana dal programından mezun olan öğrenci sayısı x 100) / Toplam mezun olan öğrenci sayısı

**Verinin Kaynağı:** Öğrenci İşleri Daire Başkanlığı

#### Alt Program Kapsamında Yürütülecek Faaliyet Maliyetleri

Faaliyetler	2022 Bütçe	2022 Harcama Haziran	2023 Bütçe	2024 Tahmin	2025 Tahmin
<b>Doktora Öğrencilerine Yönelik Burs Hizmetleri</b>	<b>0</b>	<b>57.825</b>	<b>0</b>	<b>0</b>	<b>0</b>
Bütçe İçi	0	57.825	0	0	0
Bütçe Dışı	0	0	0	0	0
<b>Doktora ve Tıpta Uzmanlık Eğitimi</b>	<b>2.954.000</b>	<b>1.945.373</b>	<b>9.803.000</b>	<b>11.831.000</b>	<b>13.613.000</b>
Bütçe İçi	2.954.000	1.945.373	9.803.000	11.831.000	13.613.000
Bütçe Dışı	0	0	0	0	0
<b>Yükseköğretim Kurumları Bilgi ve Kültürel Kaynaklar ile Sportif Altyapının Geliştirilmesi Hizmetleri</b>	<b>2.198.000</b>	<b>552.343</b>	<b>2.571.000</b>	<b>1.896.000</b>	<b>2.179.000</b>
Bütçe İçi	2.198.000	552.343	2.571.000	1.896.000	2.179.000
Bütçe Dışı	0	0	0	0	0
<b>Yükseköğretim Kurumları Birinci Öğretim</b>	<b>135.770.000</b>	<b>86.861.651</b>	<b>308.894.000</b>	<b>374.462.000</b>	<b>430.313.000</b>
Bütçe İçi	135.770.000	86.861.651	308.894.000	374.462.000	430.313.000
Bütçe Dışı	0	0	0	0	0
<b>Yükseköğretim Kurumları Tezsiz Yüksek Lisans</b>	<b>7.000</b>	<b>29.678</b>	<b>70.000</b>	<b>84.000</b>	<b>98.000</b>
Bütçe İçi	7.000	29.678	70.000	84.000	98.000
Bütçe Dışı	0	0	0	0	0
<b>T O P L A M</b>	<b>140.929.000</b>	<b>89.446.870</b>	<b>321.338.000</b>	<b>388.273.000</b>	<b>446.203.000</b>
Bütçe İçi	140.929.000	89.446.870	321.338.000	388.273.000	446.203.000
Bütçe Dışı	0	0	0	0	0

#### Faaliyetlere İlişkin Açıklamalar:

##### Doktora Öğrencilerine Yönelik Burs Hizmetleri

Yüksek Öğretim Kurulu tarafından gönderilen kaynaktan desteklenen doktora öğrencilerine yönelik burs işlemleri bu faaliyet altında izlenilmektedir.

##### Doktora ve Tıpta Uzmanlık Eğitimi

Üniversitemizde Doktora ve Tıpta Uzmanlık Eğitimi 2547 Sayılı Kanun 50'inci ve 65'inci maddeleri kapsamında Lisans Üstü Enstitü Müdürlüğümüz tarafından yürütülmekte olup, verilen eğitime ilişkin giderlerin yapılması

##### Lisans Öğrencilerine Yönelik Burs Hizmetleri

2547 sayılı Yükseköğretim Kanununun 10'uncu maddesi ile 22/12/2018 tarihli ve 7156 sayılı 2019 Yılı Merkezi Yönetim Bütçe Kanununa ekli (E) işaretli cetvelin 66'ncı sırasının (e) bendine göre YÖK tarafında gönderilen kaynaklardan gerekli şartları yerine getiren Üniversitemiz öğrencilerine lisans bursu ödemelerine ilişkin giderlerin yapılması

### **Yabancı Uyruklu Öğrenci Programı Kapsamında Yürütülen Hizmetler**

2547 Sayılı Kanun ile diğer ilgili mevzuat kapsamında Üniversitemizde yabancı uyruklu öğrencilerin eğitimlerine ilişkin giderlerin yapılması

### **Yükseköğretim Kurumları Bilgi ve Kültürel Kaynaklar ile Sportif Altyapının Geliştirilmesi Hizmetleri**

Üniversitemiz Kütüphane ve Dokümantasyon Daire Başkanlığı tarafından 2547 Sayılı Kanun ile diğer ilgili mevzuat kapsamında öğrencilerimizin ve diğer paydaşlarımızın hizmetine sunmak üzere her türlü basılı ve elektronik kaynak alımı ile idari faaliyetlerin yürütülmesi ilişkin giderlerin yapılması

### **Yükseköğretim Kurumları Birinci Öğretim**

Üniversitemizdeki birinci öğretim faaliyeti 2547 Sayılı Kanun esaslarına göre yapılmakta olup, Birinci öğretime ilişkin giderlerin bu faaliyet altında yapılması

### **Yükseköğretim Kurumları İkinci Öğretim**

Üniversitemizdeki Fakülte ve Yüksekokulların ikinci öğretim kapsamında yürüttükleri eğitime ilişkin giderler bu faaliyet altında izlenecektir.

### **Yükseköğretim Kurumları Tezsiz Yüksek Lisans**

2547 Sayılı Yükseköğretim Kanununun 44'üncü maddesi ile diğer ilgili mevzuat kapsamında Üniversitemizde tezsiz yüksek lisans eğitimi Lisans Üstü Enstitüsü Müdürlüğü tarafından yerine getirilmesi

### **Yükseköğretim Kurumları Uluslararası Ortak Eğitim ve Öğretim Programı**

Üniversitemizde Uluslararası Ortak Eğitim ve Öğretim Programı 2547 Sayılı Kanun ile diğer ilgili mevzuat kapsamında erasmus koordinatörlüğü tarafından yerine getirilmekte olup buna ilişkin iş, işlem ve süreçlere yönelik giderlerin yapılması

**Alt Program Adı:** ÖĞRETİM ELEMANLARINA SAĞLANAN BURS VE DESTEKLER

### **Gerekçe ve Açıklamalar**

2547 Sayılı Kanun kapsamında; alanında yetkin araştırmacı, bilgi üreten ve aktaran akademisyenler yetiştirilmesini kapsamaktadır.

### **Alt Program Hedefi:**

Alanında yetkin, araştırmacı, bilgi üreten ve aktaran akademisyenler yetiştirilmesi

### **Performans Göstergeleri**

Performans Göstergesi	Ölçü Birimi	2021	2022 Planlanan	2022 YS Gerç. Tahmini	2023 Hedef	2024 Tahmin	2025 Tahmin
1- SCI, SCI-Expanded, SSCI ve AHCI kapsamındaki dergilerde öğretim elemanı başına düşen yayın sayısı	Sayı	0,42	0,38	0,27	0,29	0,31	0,33

**Göstergeye İlişkin Açıklama:** Uluslararası kabul görmüş dergilerde öğretim elemanı başına düşen yayın sayısının artırılması hedeflenmiştir.

**Hesaplama Yöntemi:** Uluslararası yayın sitesindeki (Web of Science) yayın sayısı / Öğretim elemanı sayısı

**Verinin Kaynağı:** Teknoloji Transfer Ofisi

**Sorumlu İdare:**

Performans Göstergesi	Ölçü Birimi	2021	2022 Planlanan	2022 YS Gerç. Tahmini	2023 Hedef	2024 Tahmin	2025 Tahmin
2- Yükseköğretim Kurulu tarafından belirlenecek öncelikli alanlarda sağlanan burslardan yararlanan doktora öğrenci sayısı	Sayı	3	3	0	0	0	0

**Göstergeye İlişkin Açıklama:** YÖK tarafından öncelikli alanlarında sağlanan burslardan kaç doktora öğrencimizin faydalanacağı belirlenmemiştir.

**Hesaplama Yöntemi:** YÖK tarafından öncelikli alanlarında sağlanan burslardan yararlanan doktora öğrenci sayısı

**Verinin Kaynağı:** Yüksek lisans Enstitü Müdürlüğü

**Sorumlu İdare:**



Performans Göstergesi	Ölçü Birimi	2021	2022 Planlanan	2022 YS Gerç. Tahmini	2023 Hedef	2024 Tahmin	2025 Tahmin
3- Yükseköğretim Kurulu tarafından sağlanan araştırma desteklerinden yararlananların sayısı	Sayı	7	6	0	2	3	4

**Göstergeye İlişkin Açıklama:** Araştırma burslarından faydalanan öğrenci sayısının artırılması hedeflenmiştir.

**Hesaplama Yöntemi:** Araştırma bursundan yararlanan öğrenci sayısı

**Verinin Kaynağı:** Bilimsel Araştırmalar Koordinatörlüğü

**Sorumlu İdare:**

Performans Göstergesi	Ölçü Birimi	2021	2022 Planlanan	2022 YS Gerç. Tahmini	2023 Hedef	2024 Tahmin	2025 Tahmin
4- Yükseköğretim Kurulu, Türkiye Bilimler Akademisi ve TÜBİTAK bilim, teşvik ve sanat ödülleri sayısı	Sayı	0	0	0	0	0	0

**Göstergeye İlişkin Açıklama:** Yükseköğretim Kurulu, Türkiye Bilimler Akademisi ve TÜBİTAK bilim, teşvik ve sanat ödülleri hedefi belirlenememiştir.

**Hesaplama Yöntemi:** Yükseköğretim Kurulu, Türkiye Bilimler Akademisi ve TÜBİTAK bilim, teşvik ve sanat ödülleri sayısı

**Verinin Kaynağı:** Özel Kalem Müdürlüğü

**Sorumlu İdare:**

#### Alt Program Kapsamında Yürütülecek Faaliyet Maliyetleri

Faaliyetler	2022 Bütçe	2022 Harcama Haziran	2023 Bütçe	2024 Tahmin	2025 Tahmin
<b>T O P L A M</b>	<b>0</b>	<b>0</b>	<b>0</b>	<b>0</b>	<b>0</b>
Bütçe İçi	0	0	0	0	0
Bütçe Dışı	0	0	0	0	0

#### Faaliyetlere İlişkin Açıklamalar:

##### Araştırma Görevlileri Yurtdışı Araştırma Bursu Hizmetleri

2547 Sayılı Kanun kapsamında Araştırma görevlilerine verilen yurt dışı araştırma bursuna ilişkin iş, işlem ve süreçlere yönelik giderlerin yapılması

##### Öğretim Elemanlarına Yönelik Yabancı Dil Kursu Hizmetleri

2547 Sayılı Yükseköğretim Kanununun 10'uncu maddesi ile Merkezi Yönetim Bütçe Kanununun ilgili maddeleri kapsamında Yabancı Dil eğitimlerin geliştirmek üzere yurt dışına gönderilen öğretim elemanların giderlerinin karşılanması

##### Öğretim Üyesi Yetiştirme Programı ve Yurtdışı Destek Hizmetleri

2547 sayılı kanunun 39'uncu maddesi ile Öğretim Üyesi Yetiştirme Programı kapsamında yurt dışına gönderilen öğretim üyelerine ilişkin iş, işlem ve süreçlere yönelik giderlerin yapılması

#### Alt Program Adı: YÜKSEKÖĞRETİMDE ÖĞRENCİ YAŞAMI

##### Gereke ve Açıklamalar

Öğrencilerimizin eğitim-öğretim faaliyetleri için gerekli fiziki alt yapı ve çeşitli sosyal donatılar sağlanması ile beslenme, sosyal, kültürel ve sportif faaliyet alanları çeşitlendirilerek kapasiteleri artırılmaktadır.

##### Alt Program Hedefi:

Yükseköğretim öğrencilerine sunulan beslenme ve barınma hizmetlerinin kalitesinin artırılması; öğrencilerin kişisel ve sosyal gelişimi desteklenerek yaşam kalitesinin yükseltilmesi

##### Performans Göstergeleri

Performans Göstergesi	Ölçü Birimi	2021	2022 Planlanan	2022 YS Gerç. Tahmini	2023 Hedef	2024 Tahmin	2025 Tahmin
1- Barınma hizmetlerinden yararlanan öğrenci sayısı	Sayı	0	0	0	0	0	0

**Göstergeye İlişkin Açıklama:** Üniversitemiz barınma hizmeti sunmamaktadır.

**Hesaplama Yöntemi:** Barınma hizmetinde yararlanan öğrenci sayısı

**Verinin Kaynağı:** Sağlık Kültür ve Spor Daire Başkanlığı, Yüksek lisans Enstitü Müdürlüğü ve Öğrenci İşleri Daire Başkanlığı

**Sorumlu İdare:**

Performans Göstergesi	Ölçü Birimi	2021	2022 Planlanan	2022 YS Gerç. Tahmini	2023 Hedef	2024 Tahmin	2025 Tahmin
2- Beslenme hizmetlerinden yararlanan öğrenci sayısı	Sayı	6.444	8.701	8.058	9.482	10.399	10.891

**Göstergeye İlişkin Açıklama:** Tüm öğrencilerimizin beslenme hizmetinden faydalanması hedeflenmiştir.

**Hesaplama Yöntemi:** Beslenme hizmetlerinden yararlanan öğrenci sayısı

**Verinin Kaynağı:** Sağlık Kültür ve Spor Daire Başkanlığı, Yüksek lisans Enstitü Müdürlüğü ve Öğrenci İşleri Daire Başkanlığı

**Sorumlu İdare:**

Performans Göstergesi	Ölçü Birimi	2021	2022 Planlanan	2022 YS Gerç. Tahmini	2023 Hedef	2024 Tahmin	2025 Tahmin
3- Öğrenci başına düşen sosyal donatı alanı	Metrekare	14,44	20,26	3,61	3,06	2,79	2,67

**Göstergeye İlişkin Açıklama:** Öğrenci başına düşen sosyal donatı alanları öğrenci sayısına bağlı olarak değişiklik göstermektedir.

**Hesaplama Yöntemi:** Toplam Sosyal Donatı alanı / Öğrenci sayısı

**Verinin Kaynağı:** Öğrenci İşleri Daire Başkanlığı, Yüksek lisans Enstitü Müdürlüğü ve Yapı İşleri ve Teknik Daire Başkanlığı

**Sorumlu İdare:**

Performans Göstergesi	Ölçü Birimi	2021	2022 Planlanan	2022 YS Gerç. Tahmini	2023 Hedef	2024 Tahmin	2025 Tahmin
4- Öğrenci kulüp ve topluluk sayısı	Sayı	20	27	35	35	40	40

**Göstergeye İlişkin Açıklama:** Üniversitemizde Öğrenci kulüp ve topluluk sayısının artırılması hedeflenmiştir.

**Hesaplama Yöntemi:** Öğrenci kulüp ve topluluk sayısı

**Verinin Kaynağı:** Sağlık Kültür ve Spor Daire Başkanlığı

**Sorumlu İdare:**

Performans Göstergesi	Ölçü Birimi	2021	2022 Planlanan	2022 YS Gerç. Tahmini	2023 Hedef	2024 Tahmin	2025 Tahmin
5- Sosyal, kültürel ve sportif faaliyet sayısı	Sayı	16	12	25	25	25	25

**Göstergeye İlişkin Açıklama:** Üniversitemizde sosyal, kültürel ve sportif faaliyet sayısının artırılması hedeflenmiştir.

**Hesaplama Yöntemi:** Sosyal, kültürel ve sportif faaliyet sayısı

**Verinin Kaynağı:** Sağlık Kültür ve Spor Daire Başkanlığı

**Sorumlu İdare:**

Performans Göstergesi	Ölçü Birimi	2021	2022 Planlanan	2022 YS Gerç. Tahmini	2023 Hedef	2024 Tahmin	2025 Tahmin
6- Yükseköğretimde öğrenci başına barınma harcaması	TL	0	0	0	0	0	0

**Göstergeye İlişkin Açıklama:** Üniversitemiz barınma hizmeti sunmamaktadır.

**Hesaplama Yöntemi:** Yükseköğretimde öğrenci başına barınma harcaması

**Verinin Kaynağı:** Sağlık Kültür ve Spor Daire Başkanlığı, Yüksek lisans Enstitü Müdürlüğü ve Öğrenci İşleri Daire Başkanlığı

**Sorumlu İdare:**

Performans Göstergesi	Ölçü Birimi	2021	2022 Planlanan	2022 YS Gerç. Tahmini	2023 Hedef	2024 Tahmin	2025 Tahmin
7- Yükseköğretimde öğrenci başına beslenme harcaması	TL	203,71	529,25	529,25	550	600	650

**Göstergeye İlişkin Açıklama:** Yükseköğretimde öğrenci başına beslenme harcamasının yeterli düzeye çıkarılması hedeflenmiştir.

**Hesaplama Yöntemi:** Toplam Beslenme Harcaması / Toplam öğrenci sayısı

**Verinin Kaynağı:** Sağlık Kültür ve Spor Daire Başkanlığı, Yüksek lisans Enstitü Müdürlüğü ve Öğrenci İşleri Daire Başkanlığı

**Sorumlu İdare:**

Performans Göstergesi	Ölçü Birimi	2021	2022 Planlanan	2022 YS Gerç. Tahmini	2023 Hedef	2024 Tahmin	2025 Tahmin
8- Yükseköğretimde öğrenci yaşamından memnuniyet oranı	Oran	55	70,97	55	60	63	66

**Göstergeye İlişkin Açıklama:** Yükseköğretimde öğrenci yaşamından memnuniyet oranının artırılması hedeflenmiştir.

**Hesaplama Yöntemi:** Yükseköğretimde öğrenci yaşamından memnuniyet anket oranı

**Verinin Kaynağı:** Kalite Koordinatörlüğü

**Sorumlu İdare:**

Performans Göstergesi	Ölçü Birimi	2021	2022 Planlanan	2022 YS Gerç. Tahmini	2023 Hedef	2024 Tahmin	2025 Tahmin
9- Yükseköğretimde öğrencilere sunulan sağlık hizmetinden yararlanan öğrenci sayısının toplam öğrenci sayısına oranı	Oran	0	0	0	0	0	0

**Göstergeye İlişkin Açıklama:** Üniversitemizde sağlık hizmetleri Sağlık İl Müdürlüğü tarafından sağlanılmaktadır

**Hesaplama Yöntemi:** Sağlık hizmetlerinden yararlanan öğrenci sayısı/ Toplam öğrenci sayısı

**Verinin Kaynağı:** Sağlık Kültür ve Spor Daire Başkanlığı

**Sorumlu İdare:**

#### Alt Program Kapsamında Yürütülecek Faaliyet Maliyetleri

Faaliyetler	2022 Bütçe	2022 Harcama Haziran	2023 Bütçe	2024 Tahmin	2025 Tahmin
<b>Yükseköğretimde Beslenme Hizmetleri</b>	<b>1.370.000</b>	<b>1.281.863</b>	<b>2.900.000</b>	<b>3.420.000</b>	<b>3.788.000</b>
Bütçe İçi	1.370.000	1.281.863	2.900.000	3.420.000	3.788.000
Bütçe Dışı	0	0	0	0	0
<b>Yükseköğretimde Öğrenci Yaşamına İlişkin Diğer Hizmetler</b>	<b>420.000</b>	<b>302.758</b>	<b>1.007.000</b>	<b>1.191.000</b>	<b>1.342.000</b>
Bütçe İçi	420.000	302.758	1.007.000	1.191.000	1.342.000
Bütçe Dışı	0	0	0	0	0
<b>T O P L A M</b>	<b>1.790.000</b>	<b>1.584.622</b>	<b>3.907.000</b>	<b>4.611.000</b>	<b>5.130.000</b>
Bütçe İçi	1.790.000	1.584.622	3.907.000	4.611.000	5.130.000
Bütçe Dışı	0	0	0	0	0

#### Faaliyetlere İlişkin Açıklamalar:

##### Yükseköğretimde Barınma Hizmetleri

##### Yükseköğretimde Beslenme Hizmetleri

Üniversitemizde öğrencilerin beslenmesine ilişkin giderler 2547 Sayılı Yükseköğretim Kanununun 46'ncı maddesi ile diğer ilgili mevzuat kapsamında Sağlık Kültür ve Spor Daire Başkanlığımız tarafından yapılması

##### Yükseköğretimde Kültür ve Spor Hizmetleri

Üniversitemiz öğrencilerine yönelik kültür ve spor hizmetlerinin 2547 Sayılı Kanun ile diğer ilgili mevzuat kapsamında; Sağlık Kültür ve Spor Daire Başkanlığı tarafından yürütülmesi

##### Yükseköğretimde Öğrenci Yaşamına İlişkin Diğer Hizmetler

Öğrencilerin barınma, beslenme, sağlık, kültür ve spor faaliyetleri dışında kalan 2547 Sayılı Kanun ile diğer ilgili mevzuat kapsamında diğer ihtiyaçlarına ilişkin giderlerin yapılması

##### Yükseköğretimde Sağlık Hizmetleri

2547 Sayılı Kanun ile diğer ilgili mevzuat kapsamında gereken sağlık hizmetlerinin sunulması

## D-İDARENİN TOPLAM KAYNAK İHTİYACI

### FAALİYET MALİYETLERİ TABLOSU

<b>İdare Adı</b>	MUNZUR ÜNİVERSİTESİ
<b>Program Adı</b>	ARAŞTIRMA, GELİŞTİRME VE YENİLİK
<b>Alt Program Adı</b>	ARAŞTIRMA ALTYAPILARI
<b>Alt Program Hedefi</b>	Ülkemizin bilgi birikiminin artırılmasına ve teknolojik gelişimine katkıda bulunmak üzere yükseköğretim kurumlarında araştırma altyapılarının kurulması ve kapasitelerinin güçlendirilmesi
<b>Faaliyet Adı</b>	Yükseköğretim Kurumları Araştırma Altyapısı Kurulması ve Geliştirilmesi
<b>Açıklama</b>	2547 Sayılı Kanun ile diğer ilgili mevzuat kapsamında Üniversitemizin laboratuvar araştırma altyapı olanaklarını ve teknik donanımlarını iyileştirilmesi bu faaliyet altında izlenmektedir

EKONOMİK KOD	2022 Bütçe	2022 Harcama (Haziran)	2023 Bütçe	2024 Tahmin	2025 Tahmin
<i>Personel Giderleri</i>					
<i>Sosyal Güvenlik Kurumuna Devlet Primi Giderleri</i>					
<i>Mal ve Hizmet Alım Giderleri</i>					
<i>Faiz Giderleri</i>					
<i>Cari Transferler</i>					
<i>Sermaye Giderleri</i>			10.000.000	12.545.000	14.687.000
<i>Sermaye Transferleri</i>					
<i>Borç Verme</i>					
<b>BÜTÇE İÇİ TOPLAM KAYNAK</b>			10.000.000	12.545.000	14.687.000
<i>Döner Sermaye</i>					
<i>Özel Hesap</i>					
<i>Diğer Bütçe Dışı Kaynak</i>					
<b>BÜTÇE DIŞI TOPLAM KAYNAK</b>					
<b>FAALİYET MALİYETİ TOPLAMI</b>			10.000.000	12.545.000	14.687.000

## FAALİYET MALİYETLERİ TABLOSU

<b>İdare Adı</b>	MUNZUR ÜNİVERSİTESİ
<b>Program Adı</b>	ARAŞTIRMA, GELİŞTİRME VE YENİLİK
<b>Alt Program Adı</b>	YÜKSEKÖĞRETİMDE BİLİMSEL ARAŞTIRMA VE GELİŞTİRME
<b>Alt Program Hedefi</b>	Yükseköğretim kurumlarında inovasyon amaçlı bilimsel çalışmaların artırılması
<b>Faaliyet Adı</b>	Yükseköğretim Kurumlarının Bilimsel Araştırma Projeleri
<b>Açıklama</b>	2547 Sayılı Kanun ve Yükseköğretim Kurumları Bilimsel Araştırma Projeleri Hakkında Yönetmelik ile diğer ilgili mevzuat kapsamında Bilimsel Araştırma Projelerine ilişkin iş, işlem ve süreçlere yönelik giderlerin yürütülmesi bu faaliyet altında izlenilmektedir.

EKONOMİK KOD	2022 Bütçe	2022 Harcama (Haziran)	2023 Bütçe	2024 Tahmin	2025 Tahmin
<i>Personel Giderleri</i>					
<i>Sosyal Güvenlik Kurumuna Devlet Primi Giderleri</i>					
<i>Mal ve Hizmet Alım Giderleri</i>	286.000		533.000	628.000	696.000
<i>Faiz Giderleri</i>					
<i>Cari Transferler</i>					
<i>Sermaye Giderleri</i>					
<i>Sermaye Transferleri</i>					
<i>Borç Verme</i>					
<b>BÜTÇE İÇİ TOPLAM KAYNAK</b>	286.000		533.000	628.000	696.000
<i>Döner Sermaye</i>					
<i>Özel Hesap</i>					
<i>Diğer Bütçe Dışı Kaynak</i>					
<b>BÜTÇE DIŞI TOPLAM KAYNAK</b>					
<b>FAALİYET MALİYETİ TOPLAMI</b>	286.000		533.000	628.000	696.000

## FAALİYET MALİYETLERİ TABLOSU

<b>İdare Adı</b>	MUNZUR ÜNİVERSİTESİ
<b>Program Adı</b>	YÜKSEKÖĞRETİM
<b>Alt Program Adı</b>	ÖN LİSANS EĞİTİMİ, LİSANS EĞİTİMİ VE LİSANSÜSTÜ EĞİTİM
<b>Alt Program Hedefi</b>	Mesleki yeterlilik sahibi ve gelişime açık mezunlar yetiştirilmesi
<b>Faaliyet Adı</b>	Doktora ve Tıpta Uzmanlık Eğitimi
<b>Açıklama</b>	Üniversitemizde Doktora ve Tıpta Uzmanlık Eğitimi 2547 Sayılı Kanun 50'inci ve 65'inci maddeleri kapsamında Lisans Üstü Enstitü Müdürlüğümüz tarafından yürütülmekte olup, verilen eğitime ilişkin giderlerin yapılması

EKONOMİK KOD	2022 Bütçe	2022 Harcama (Haziran)	2023 Bütçe	2024 Tahmin	2025 Tahmin
<i>Personel Giderleri</i>	2.792.000	1.873.942	9.436.000	11.388.000	13.105.000
<i>Sosyal Güvenlik Kurumuna Devlet Primi Giderleri</i>	142.000	64.871	329.000	397.000	456.000
<i>Mal ve Hizmet Alım Giderleri</i>	20.000	6.561	38.000	46.000	52.000
<i>Faiz Giderleri</i>					
<i>Cari Transferler</i>					
<i>Sermaye Giderleri</i>					
<i>Sermaye Transferleri</i>					
<i>Borç Verme</i>					
<b>BÜTÇE İÇİ TOPLAM KAYNAK</b>	2.954.000	1.945.373	9.803.000	11.831.000	13.613.000
<i>Döner Sermaye</i>					
<i>Özel Hesap</i>					
<i>Diğer Bütçe Dışı Kaynak</i>					
<b>BÜTÇE DIŞI TOPLAM KAYNAK</b>					
<b>FAALİYET MALİYETİ TOPLAMI</b>	2.954.000	1.945.373	9.803.000	11.831.000	13.613.000

## FAALİYET MALİYETLERİ TABLOSU

<b>İdare Adı</b>	MUNZUR ÜNİVERSİTESİ
<b>Program Adı</b>	YÜKSEKÖĞRETİM
<b>Alt Program Adı</b>	ÖN LİSANS EĞİTİMİ, LİSANS EĞİTİMİ VE LİSANSÜSTÜ EĞİTİM
<b>Alt Program Hedefi</b>	Mesleki yeterlilik sahibi ve gelişime açık mezunlar yetiştirilmesi
<b>Faaliyet Adı</b>	Yükseköğretim Kurumları Bilgi ve Kültürel Kaynaklar ile Sportif Altyapının Geliştirilmesi Hizmetleri
<b>Açıklama</b>	Üniversitemiz Kütüphane ve Dokümantasyon Daire Başkanlığı tarafından 2547 Sayılı Kanun ile diğer ilgili mevzuat kapsamında öğrencilerimizin ve diğer paydaşlarımızın hizmetine sunmak üzere her türlü basılı ve elektronik kaynak alımı ile idari faaliyetlerin

EKONOMİK KOD	2022 Bütçe	2022 Harcama (Haziran)	2023 Bütçe	2024 Tahmin	2025 Tahmin
<i>Personel Giderleri</i>	593.000	469.912	1.288.000	1.555.000	1.789.000
<i>Sosyal Güvenlik Kurumuna Devlet Primi Giderleri</i>	100.000	81.688	230.000	279.000	321.000
<i>Mal ve Hizmet Alım Giderleri</i>	5.000	743	53.000	62.000	69.000
<i>Faiz Giderleri</i>					
<i>Cari Transferler</i>					
<i>Sermaye Giderleri</i>	1.500.000		1.000.000		
<i>Sermaye Transferleri</i>					
<i>Borç Verme</i>					
<b>BÜTÇE İÇİ TOPLAM KAYNAK</b>	<b>2.198.000</b>	<b>552.343</b>	<b>2.571.000</b>	<b>1.896.000</b>	<b>2.179.000</b>
<i>Döner Sermaye</i>					
<i>Özel Hesap</i>					
<i>Diğer Bütçe Dışı Kaynak</i>					
<b>BÜTÇE DIŞI TOPLAM KAYNAK</b>					
<b>FAALİYET MALİYETİ TOPLAMI</b>	<b>2.198.000</b>	<b>552.343</b>	<b>2.571.000</b>	<b>1.896.000</b>	<b>2.179.000</b>

## FAALİYET MALİYETLERİ TABLOSU

<b>İdare Adı</b>	MUNZUR ÜNİVERSİTESİ
<b>Program Adı</b>	YÜKSEKÖĞRETİM
<b>Alt Program Adı</b>	ÖN LİSANS EĞİTİMİ, LİSANS EĞİTİMİ VE LİSANSÜSTÜ EĞİTİM
<b>Alt Program Hedefi</b>	Mesleki yeterlilik sahibi ve gelişime açık mezunlar yetiştirilmesi
<b>Faaliyet Adı</b>	Yükseköğretim Kurumları Birinci Öğretim
<b>Açıklama</b>	Üniversitemizdeki birinci öğretim faaliyeti 2547 Sayılı Kanun esaslarına göre yapılmakta olup, Birinci öğretime ilişkin giderlerin bu faaliyet altında yapılması

EKONOMİK KOD	2022 Bütçe	2022 Harcama (Haziran)	2023 Bütçe	2024 Tahmin	2025 Tahmin
<i>Personel Giderleri</i>	96.098.000	63.847.228	215.688.000	259.898.000	299.191.000
<i>Sosyal Güvenlik Kurumuna Devlet Primi Giderleri</i>	11.253.000	7.728.326	26.450.000	31.840.000	36.655.000
<i>Mal ve Hizmet Alım Giderleri</i>	4.319.000	7.203.541	31.856.000	37.564.000	41.596.000
<i>Faiz Giderleri</i>					
<i>Cari Transferler</i>					
<i>Sermaye Giderleri</i>	24.100.000	8.082.556	34.900.000	45.160.000	52.871.000
<i>Sermaye Transferleri</i>					
<i>Borç Verme</i>					
<b>BÜTÇE İÇİ TOPLAM KAYNAK</b>	135.770.000	86.861.651	308.894.000	374.462.000	430.313.000
<i>Döner Sermaye</i>					
<i>Özel Hesap</i>					
<i>Diğer Bütçe Dışı Kaynak</i>					
<b>BÜTÇE DIŞI TOPLAM KAYNAK</b>					
<b>FAALİYET MALİYETİ TOPLAMI</b>	135.770.000	86.861.651	308.894.000	374.462.000	430.313.000



## FAALİYET MALİYETLERİ TABLOSU

<b>İdare Adı</b>	MUNZUR ÜNİVERSİTESİ
<b>Program Adı</b>	YÜKSEKÖĞRETİM
<b>Alt Program Adı</b>	ÖN LİSANS EĞİTİMİ, LİSANS EĞİTİMİ VE LİSANSÜSTÜ EĞİTİM
<b>Alt Program Hedefi</b>	Mesleki yeterlilik sahibi ve gelişime açık mezunlar yetiştirilmesi
<b>Faaliyet Adı</b>	Yükseköğretim Kurumları Tezsiz Yüksek Lisans
<b>Açıklama</b>	2547 Sayılı Yükseköğretim Kanununun 44'üncü maddesi ile diğer ilgili mevzuat kapsamında Üniversitemizde tezsiz yüksek lisans eğitimi Lisans Üstü Enstitüsü Müdürlüğü tarafından yerine getirilmesi

EKONOMİK KOD	2022 Bütçe	2022 Harcama (Haziran)	2023 Bütçe	2024 Tahmin	2025 Tahmin
<i>Personel Giderleri</i>	7.000	29.678	70.000	84.000	98.000
<i>Sosyal Güvenlik Kurumuna Devlet Primi Giderleri</i>					
<i>Mal ve Hizmet Alım Giderleri</i>					
<i>Faiz Giderleri</i>					
<i>Cari Transferler</i>					
<i>Sermaye Giderleri</i>					
<i>Sermaye Transferleri</i>					
<i>Borç Verme</i>					
<b>BÜTÇE İÇİ TOPLAM KAYNAK</b>	<b>7.000</b>	<b>29.678</b>	<b>70.000</b>	<b>84.000</b>	<b>98.000</b>
<i>Döner Sermaye</i>					
<i>Özel Hesap</i>					
<i>Diğer Bütçe Dışı Kaynak</i>					
<b>BÜTÇE DIŞI TOPLAM KAYNAK</b>					
<b>FAALİYET MALİYETİ TOPLAMI</b>	<b>7.000</b>	<b>29.678</b>	<b>70.000</b>	<b>84.000</b>	<b>98.000</b>

## FAALİYET MALİYETLERİ TABLOSU

<b>İdare Adı</b>	MUNZUR ÜNİVERSİTESİ
<b>Program Adı</b>	YÜKSEKÖĞRETİM
<b>Alt Program Adı</b>	YÜKSEKÖĞRETİMDE ÖĞRENCİ YAŞAMI
<b>Alt Program Hedefi</b>	Yükseköğretim öğrencilerine sunulan beslenme ve barınma hizmetlerinin kalitesinin artırılması; öğrencilerin kişisel ve sosyal gelişimi desteklenerek yaşam kalitesinin yükseltilmesi
<b>Faaliyet Adı</b>	Yükseköğretimde Beslenme Hizmetleri
<b>Açıklama</b>	Üniversitemizde öğrencilerin beslenmesine ilişkin giderler 2547 Sayılı Yükseköğretim Kanununun 46'ncı maddesi ile diğer ilgili mevzuat kapsamında Sağlık Kültür ve Spor Daire Başkanlığımız tarafından yapılması

EKONOMİK KOD	2022 Bütçe	2022 Harcama (Haziran)	2023 Bütçe	2024 Tahmin	2025 Tahmin
<i>Personel Giderleri</i>					
<i>Sosyal Güvenlik Kurumuna Devlet Primi Giderleri</i>					
<i>Mal ve Hizmet Alım Giderleri</i>	1.370.000	1.281.863	2.900.000	3.420.000	3.788.000
<i>Faiz Giderleri</i>					
<i>Cari Transferler</i>					
<i>Sermaye Giderleri</i>					
<i>Sermaye Transferleri</i>					
<i>Borç Verme</i>					
<b>BÜTÇE İÇİ TOPLAM KAYNAK</b>	1.370.000	1.281.863	2.900.000	3.420.000	3.788.000
<i>Döner Sermaye</i>					
<i>Özel Hesap</i>					
<i>Diğer Bütçe Dışı Kaynak</i>					
<b>BÜTÇE DIŞI TOPLAM KAYNAK</b>					
<b>FAALİYET MALİYETİ TOPLAMI</b>	1.370.000	1.281.863	2.900.000	3.420.000	3.788.000

## FAALİYET MALİYETLERİ TABLOSU

<b>İdare Adı</b>	MUNZUR ÜNİVERSİTESİ
<b>Program Adı</b>	YÜKSEKÖĞRETİM
<b>Alt Program Adı</b>	YÜKSEKÖĞRETİMDE ÖĞRENCİ YAŞAMI
<b>Alt Program Hedefi</b>	Yükseköğretim öğrencilerine sunulan beslenme ve barınma hizmetlerinin kalitesinin artırılması; öğrencilerin kişisel ve sosyal gelişimi desteklenerek yaşam kalitesinin yükseltilmesi
<b>Faaliyet Adı</b>	Yükseköğretimde Öğrenci Yaşamına İlişkin Diğer Hizmetler
<b>Açıklama</b>	Öğrencilerin barınma, beslenme, sağlık, kültür ve spor faaliyetleri dışında kalan 2547 Sayılı Kanun ile diğer ilgili mevzuat kapsamında diğer ihtiyaçlarına ilişkin giderlerin yapılması

EKONOMİK KOD	2022 Bütçe	2022 Harcama (Haziran)	2023 Bütçe	2024 Tahmin	2025 Tahmin
<i>Personel Giderleri</i>	287.000	137.150	670.000	785.000	880.000
<i>Sosyal Güvenlik Kurumuna Devlet Primi Giderleri</i>	107.000	19.705	227.000	275.000	316.000
<i>Mal ve Hizmet Alım Giderleri</i>	26.000	145.903	110.000	131.000	146.000
<i>Faiz Giderleri</i>					
<i>Cari Transferler</i>					
<i>Sermaye Giderleri</i>					
<i>Sermaye Transferleri</i>					
<i>Borç Verme</i>					
<b>BÜTÇE İÇİ TOPLAM KAYNAK</b>	420.000	302.758	1.007.000	1.191.000	1.342.000
<i>Döner Sermaye</i>					
<i>Özel Hesap</i>					
<i>Diğer Bütçe Dışı Kaynak</i>					
<b>BÜTÇE DIŞI TOPLAM KAYNAK</b>					
<b>FAALİYET MALİYETİ TOPLAMI</b>	420.000	302.758	1.007.000	1.191.000	1.342.000

## FAALİYET MALİYETLERİ TABLOSU

<b>İdare Adı</b>	MUNZUR ÜNİVERSİTESİ
<b>Program Adı</b>	YÖNETİM VE DESTEK PROGRAMI
<b>Alt Program Adı</b>	TEFTİŞ, DENETİM VE DANIŞMANLIK HİZMETLERİ
<b>Alt Program Hedefi</b>	
<b>Faaliyet Adı</b>	Hukuki Danışmanlık ve Muhakemat Hizmetleri
<b>Açıklama</b>	Üniversitemizin taraf olduğu adli ve idari davalarda, iç ve dış tahkim yargılamasında, icra işlemlerinde ve yargıya intikal eden diğer her türlü hukuki uyumsuzluklarda temsil edilmesi; idarelerce hizmet satın alma yoluyla temsil ettirilecek dava ve icra takipleri ve tahkim ile

EKONOMİK KOD	2022 Bütçe	2022 Harcama (Haziran)	2023 Bütçe	2024 Tahmin	2025 Tahmin
<i>Personel Giderleri</i>					
<i>Sosyal Güvenlik Kurumuna Devlet Primi Giderleri</i>					
<i>Mal ve Hizmet Alım Giderleri</i>	7.000	10.567	53.000	63.000	70.000
<i>Faiz Giderleri</i>					
<i>Cari Transferler</i>					
<i>Sermaye Giderleri</i>					
<i>Sermaye Transferleri</i>					
<i>Borç Verme</i>					
<b>BÜTÇE İÇİ TOPLAM KAYNAK</b>	7.000	10.567	53.000	63.000	70.000
<i>Döner Sermaye</i>					
<i>Özel Hesap</i>					
<i>Diğer Bütçe Dışı Kaynak</i>					
<b>BÜTÇE DIŞI TOPLAM KAYNAK</b>					
<b>FAALİYET MALİYETİ TOPLAMI</b>	7.000	10.567	53.000	63.000	70.000

## FAALİYET MALİYETLERİ TABLOSU

<b>İdare Adı</b>	MUNZUR ÜNİVERSİTESİ
<b>Program Adı</b>	YÖNETİM VE DESTEK PROGRAMI
<b>Alt Program Adı</b>	TEFTİŞ, DENETİM VE DANIŞMANLIK HİZMETLERİ
<b>Alt Program Hedefi</b>	
<b>Faaliyet Adı</b>	İç Denetim
<b>Açıklama</b>	5018 Sayılı Kanununun 63'üncü maddesi kapsamında kamu idaresinin çalışmalarına değer katmak ve geliştirmek için kaynakların ekonomiklik, etkililik ve verimlilik esaslarına göre yönetilip yönetilmediğini değerlendirmek ve rehberlik yapmak amacıyla yapılan

EKONOMİK KOD	2022 Bütçe	2022 Harcama (Haziran)	2023 Bütçe	2024 Tahmin	2025 Tahmin
<i>Personel Giderleri</i>	72.000		161.000	194.000	223.000
<i>Sosyal Güvenlik Kurumuna Devlet Primi Giderleri</i>	14.000		32.000	39.000	45.000
<i>Mal ve Hizmet Alım Giderleri</i>	3.000		4.000	5.000	6.000
<i>Faiz Giderleri</i>					
<i>Cari Transferler</i>					
<i>Sermaye Giderleri</i>					
<i>Sermaye Transferleri</i>					
<i>Borç Verme</i>					
<b>BÜTÇE İÇİ TOPLAM KAYNAK</b>	89.000		197.000	238.000	274.000
<i>Döner Sermaye</i>					
<i>Özel Hesap</i>					
<i>Diğer Bütçe Dışı Kaynak</i>					
<b>BÜTÇE DIŞI TOPLAM KAYNAK</b>					
<b>FAALİYET MALİYETİ TOPLAMI</b>	89.000		197.000	238.000	274.000

## FAALİYET MALİYETLERİ TABLOSU

<b>İdare Adı</b>	MUNZUR ÜNİVERSİTESİ
<b>Program Adı</b>	YÖNETİM VE DESTEK PROGRAMI
<b>Alt Program Adı</b>	ÜST YÖNETİM, İDARİ VE MALİ HİZMETLER
<b>Alt Program Hedefi</b>	
<b>Faaliyet Adı</b>	Bilgi Teknolojilerine Yönelik Faaliyetler
<b>Açıklama</b>	Üniversitenin bilgi işlem sistemlerinin işletilmesi ve geliştirilmesi ile teknolojik kapasitelerinin artırılmasına yönelik iş, işlem ve süreçlere ilişkin giderlerin yapılması

EKONOMİK KOD	2022 Bütçe	2022 Harcama (Haziran)	2023 Bütçe	2024 Tahmin	2025 Tahmin
<i>Personel Giderleri</i>	1.495.000	599.126	3.236.000	3.905.000	4.495.000
<i>Sosyal Güvenlik Kurumuna Devlet Primi Giderleri</i>	199.000	90.361	460.000	554.000	638.000
<i>Mal ve Hizmet Alım Giderleri</i>	30.000	5.707	54.000	66.000	72.000
<i>Faiz Giderleri</i>					
<i>Cari Transferler</i>					
<i>Sermaye Giderleri</i>					
<i>Sermaye Transferleri</i>					
<i>Borç Verme</i>					
<b>BÜTÇE İÇİ TOPLAM KAYNAK</b>	<b>1.724.000</b>	<b>695.194</b>	<b>3.750.000</b>	<b>4.525.000</b>	<b>5.205.000</b>
<i>Döner Sermaye</i>					
<i>Özel Hesap</i>					
<i>Diğer Bütçe Dışı Kaynak</i>					
<b>BÜTÇE DIŞI TOPLAM KAYNAK</b>					
<b>FAALİYET MALİYETİ TOPLAMI</b>	<b>1.724.000</b>	<b>695.194</b>	<b>3.750.000</b>	<b>4.525.000</b>	<b>5.205.000</b>



## FAALİYET MALİYETLERİ TABLOSU

<b>İdare Adı</b>	MUNZUR ÜNİVERSİTESİ
<b>Program Adı</b>	YÖNETİM VE DESTEK PROGRAMI
<b>Alt Program Adı</b>	ÜST YÖNETİM, İDARİ VE MALİ HİZMETLER
<b>Alt Program Hedefi</b>	
<b>Faaliyet Adı</b>	Engellilerin Erişilebilirliğinin Sağlanması
<b>Açıklama</b>	5378 Sayılı Kanun 4.Maddesi kapsamında Üniversitemizde engellilerin bağımsız yaşayabilmeleri ve topluma tam ve etkin katılımları için erişilebilirliğin sağlanması faaliyetlerin yürütülmesi

EKONOMİK KOD	2022 Bütçe	2022 Harcama (Haziran)	2023 Bütçe	2024 Tahmin	2025 Tahmin
<i>Personel Giderleri</i>					
<i>Sosyal Güvenlik Kurumuna Devlet Primi Giderleri</i>					
<i>Mal ve Hizmet Alım Giderleri</i>					
<i>Faiz Giderleri</i>					
<i>Cari Transferler</i>					
<i>Sermaye Giderleri</i>	100.000		100.000		
<i>Sermaye Transferleri</i>					
<i>Borç Verme</i>					
<b>BÜTÇE İÇİ TOPLAM KAYNAK</b>	100.000		100.000		
<i>Döner Sermaye</i>					
<i>Özel Hesap</i>					
<i>Diğer Bütçe Dışı Kaynak</i>					
<b>BÜTÇE DIŞI TOPLAM KAYNAK</b>					
<b>FAALİYET MALİYETİ TOPLAMI</b>	100.000		100.000		

## FAALİYET MALİYETLERİ TABLOSU

<b>İdare Adı</b>	MUNZUR ÜNİVERSİTESİ
<b>Program Adı</b>	YÖNETİM VE DESTEK PROGRAMI
<b>Alt Program Adı</b>	ÜST YÖNETİM, İDARİ VE MALİ HİZMETLER
<b>Alt Program Hedefi</b>	Genel Destek Hizmetleri
<b>Faaliyet Adı</b>	2547 Sayılı Kanun ile diğer ilgili mevzuat kapsamında üniversitemizin tüm programlarına hizmet eder nitelikte olan temizlik, güvenlik, aydınlatma, ısıtma, onarım, taşıma ve benzeri mal ve hizmetlerin temini; fiziki çalışma ortamlarının düzenlenmesi, genel evrak ve arşiv
<b>Açıklama</b>	

EKONOMİK KOD	2022 Bütçe	2022 Harcama (Haziran)	2023 Bütçe	2024 Tahmin	2025 Tahmin
<i>Personel Giderleri</i>	4.190.000	2.573.024	11.507.000	13.890.000	15.992.000
<i>Sosyal Güvenlik Kurumuna Devlet Primi Giderleri</i>	606.000	398.876	1.754.000	2.117.000	2.437.000
<i>Mal ve Hizmet Alım Giderleri</i>	354.000	131.666	989.000	1.169.000	1.298.000
<i>Faiz Giderleri</i>					
<i>Cari Transferler</i>	519.000	47.730	1.227.000	1.462.000	1.623.000
<i>Sermaye Giderleri</i>					
<i>Sermaye Transferleri</i>					
<i>Borç Verme</i>					
<b>BÜTÇE İÇİ TOPLAM KAYNAK</b>	5.669.000	3.151.296	15.477.000	18.638.000	21.350.000
<i>Döner Sermaye</i>					
<i>Özel Hesap</i>					
<i>Diğer Bütçe Dışı Kaynak</i>					
<b>BÜTÇE DIŞI TOPLAM KAYNAK</b>					
<b>FAALİYET MALİYETİ TOPLAMI</b>	5.669.000	3.151.296	15.477.000	18.638.000	21.350.000

## FAALİYET MALİYETLERİ TABLOSU

<b>İdare Adı</b>	MUNZUR ÜNİVERSİTESİ
<b>Program Adı</b>	YÖNETİM VE DESTEK PROGRAMI
<b>Alt Program Adı</b>	ÜST YÖNETİM, İDARİ VE MALİ HİZMETLER
<b>Alt Program Hedefi</b>	
<b>Faaliyet Adı</b>	İnşaat ve Yapı İşlerinin Yürütülmesi
<b>Açıklama</b>	taşınmazlara ilişkin her türlü yapım, kiralama, satım, işletme, bakım onarım ve benzeri iş, işlem ve süreçlerin yürütülmesine yönelik giderlerin yapılması

EKONOMİK KOD	2022 Bütçe	2022 Harcama (Haziran)	2023 Bütçe	2024 Tahmin	2025 Tahmin
<i>Personel Giderleri</i>	4.852.000	2.411.426	10.552.000	12.735.000	14.661.000
<i>Sosyal Güvenlik Kurumuna Devlet Primi Giderleri</i>	819.000	367.077	1.890.000	2.281.000	2.626.000
<i>Mal ve Hizmet Alım Giderleri</i>	96.000	9.391	280.000	331.000	367.000
<i>Faiz Giderleri</i>					
<i>Cari Transferler</i>					
<i>Sermaye Giderleri</i>					
<i>Sermaye Transferleri</i>					
<i>Borç Verme</i>					
<b>BÜTÇE İÇİ TOPLAM KAYNAK</b>	5.767.000	2.787.894	12.722.000	15.347.000	17.654.000
<i>Döner Sermaye</i>					
<i>Özel Hesap</i>					
<i>Diğer Bütçe Dışı Kaynak</i>					
<b>BÜTÇE DIŞI TOPLAM KAYNAK</b>					
<b>FAALİYET MALİYETİ TOPLAMI</b>	5.767.000	2.787.894	12.722.000	15.347.000	17.654.000

## FAALİYET MALİYETLERİ TABLOSU

<b>İdare Adı</b>	MUNZUR ÜNİVERSİTESİ
<b>Program Adı</b>	YÖNETİM VE DESTEK PROGRAMI
<b>Alt Program Adı</b>	ÜST YÖNETİM, İDARİ VE MALİ HİZMETLER
<b>Alt Program Hedefi</b>	
<b>Faaliyet Adı</b>	İnsan Kaynakları Yönetimine İlişkin Faaliyetler
<b>Açıklama</b>	2914 Sayılı Yüksek Öğretim Personel Kanunu kapsamında üniversitemizde ihtiyaç duyulan çeşitli alanlarda personel çalıştırma faaliyetinin yürütülmesi

EKONOMİK KOD	2022 Bütçe	2022 Harcama (Haziran)	2023 Bütçe	2024 Tahmin	2025 Tahmin
<i>Personel Giderleri</i>	1.221.000	848.835	2.655.000	3.198.000	3.676.000
<i>Sosyal Güvenlik Kurumuna Devlet Primi Giderleri</i>	189.000	113.384	433.000	521.000	602.000
<i>Mal ve Hizmet Alım Giderleri</i>	6.000	2.930	8.000	9.000	10.000
<i>Faiz Giderleri</i>					
<i>Cari Transferler</i>	2.232.000	1.535.489	5.375.000	6.401.000	7.104.000
<i>Sermaye Giderleri</i>					
<i>Sermaye Transferleri</i>					
<i>Borç Verme</i>					
<b>BÜTÇE İÇİ TOPLAM KAYNAK</b>	<b>3.648.000</b>	<b>2.500.638</b>	<b>8.471.000</b>	<b>10.129.000</b>	<b>11.392.000</b>
<i>Döner Sermaye</i>					
<i>Özel Hesap</i>					
<i>Diğer Bütçe Dışı Kaynak</i>					
<b>BÜTÇE DIŞI TOPLAM KAYNAK</b>					
<b>FAALİYET MALİYETİ TOPLAMI</b>	<b>3.648.000</b>	<b>2.500.638</b>	<b>8.471.000</b>	<b>10.129.000</b>	<b>11.392.000</b>

## FAALİYET MALİYETLERİ TABLOSU

<b>İdare Adı</b>	MUNZUR ÜNİVERSİTESİ
<b>Program Adı</b>	YÖNETİM VE DESTEK PROGRAMI
<b>Alt Program Adı</b>	ÜST YÖNETİM, İDARİ VE MALİ HİZMETLER
<b>Alt Program Hedefi</b>	
<b>Faaliyet Adı</b>	Özel Kalem Hizmetleri
<b>Açıklama</b>	Üst yönetimin çalışma programının düzenlenmesi ile resmi ve özel yazışmalar, protokol, tören, ziyaret, davet, karşılama, ağırlama gibi hizmetlerin yürütülmesi amacıyla gerçekleştirilen iş, işlem ve süreçlere yönelik giderlerin yapılması

EKONOMİK KOD	2022 Bütçe	2022 Harcama (Haziran)	2023 Bütçe	2024 Tahmin	2025 Tahmin
<i>Personel Giderleri</i>					
<i>Sosyal Güvenlik Kurumuna Devlet Primi Giderleri</i>					
<i>Mal ve Hizmet Alım Giderleri</i>	51.000	20.127	162.000	191.000	212.000
<i>Faiz Giderleri</i>					
<i>Cari Transferler</i>					
<i>Sermaye Giderleri</i>					
<i>Sermaye Transferleri</i>					
<i>Borç Verme</i>					
<b>BÜTÇE İÇİ TOPLAM KAYNAK</b>	51.000	20.127	162.000	191.000	212.000
<i>Döner Sermaye</i>					
<i>Özel Hesap</i>					
<i>Diğer Bütçe Dışı Kaynak</i>					
<b>BÜTÇE DIŞI TOPLAM KAYNAK</b>					
<b>FAALİYET MALİYETİ TOPLAMI</b>	51.000	20.127	162.000	191.000	212.000

## FAALİYET MALİYETLERİ TABLOSU

**İdare Adı** MUNZUR ÜNİVERSİTESİ  
**Program Adı** YÖNETİM VE DESTEK PROGRAMI  
**Alt Program Adı** ÜST YÖNETİM, İDARİ VE MALİ HİZMETLER  
**Alt Program Hedefi**  
**Faaliyet Adı** Strateji Geliştirme ve Mali Hizmetler

**Açıklama** 5018 Sayılı Kanun, 2547 Sayılı Kanun ve 2914 Sayılı Kanunlar başta olmak üzere ve diğer ilgili mevzuat çerçevesinde üniversitemiz tarafından yürütülen ve tüm programlara hizmet eder nitelikte olan mali yönetim ve kontrole ilişkin iş, işlem ve süreçlere yönelik giderlerin yapılması

EKONOMİK KOD	2022 Bütçe	2022 Harcama (Haziran)	2023 Bütçe	2024 Tahmin	2025 Tahmin
<i>Personel Giderleri</i>	1.980.000	1.133.041	4.305.000	5.194.000	5.980.000
<i>Sosyal Güvenlik Kurumuna Devlet Primi Giderleri</i>	289.000	154.750	667.000	805.000	926.000
<i>Mal ve Hizmet Alım Giderleri</i>	14.000	5.534	25.000	29.000	32.000
<i>Faiz Giderleri</i>					
<i>Cari Transferler</i>					
<i>Sermaye Giderleri</i>					
<i>Sermaye Transferleri</i>					
<i>Borç Verme</i>					
<b>BÜTÇE İÇİ TOPLAM KAYNAK</b>	<b>2.283.000</b>	<b>1.293.325</b>	<b>4.997.000</b>	<b>6.028.000</b>	<b>6.938.000</b>
<i>Döner Sermaye</i>					
<i>Özel Hesap</i>					
<i>Diğer Bütçe Dışı Kaynak</i>					
<b>BÜTÇE DIŞI TOPLAM KAYNAK</b>					
<b>FAALİYET MALİYETİ TOPLAMI</b>	<b>2.283.000</b>	<b>1.293.325</b>	<b>4.997.000</b>	<b>6.028.000</b>	<b>6.938.000</b>



## FAALİYET MALİYETLERİ TABLOSU

<b>İdare Adı</b>	MUNZUR ÜNİVERSİTESİ
<b>Program Adı</b>	YÖNETİM VE DESTEK PROGRAMI
<b>Alt Program Adı</b>	ÜST YÖNETİM, İDARİ VE MALİ HİZMETLER
<b>Alt Program Hedefi</b>	
<b>Faaliyet Adı</b>	Taşınmaz Mal Gelirleriyle Yürütülecek Hizmetler
<b>Açıklama</b>	2946 Sayılı Kanun ve ilgili yönetmenlik kapsamında Üniversitemiz lojman bakım onarımları başta olmak üzere ve diğer yapı bakım onarımlarda ihtiyaç duyulan cari ve sermaye nitelikli giderlerin yapılması

EKONOMİK KOD	2022 Bütçe	2022 Harcama (Haziran)	2023 Bütçe	2024 Tahmin	2025 Tahmin
<i>Personel Giderleri</i>					
<i>Sosyal Güvenlik Kurumuna Devlet Primi Giderleri</i>					
<i>Mal ve Hizmet Alım Giderleri</i>	541.000		856.000	1.009.000	1.118.000
<i>Faiz Giderleri</i>					
<i>Cari Transferler</i>					
<i>Sermaye Giderleri</i>					
<i>Sermaye Transferleri</i>					
<i>Borç Verme</i>					
<b>BÜTÇE İÇİ TOPLAM KAYNAK</b>	541.000		856.000	1.009.000	1.118.000
<i>Döner Sermaye</i>					
<i>Özel Hesap</i>					
<i>Diğer Bütçe Dışı Kaynak</i>					
<b>BÜTÇE DIŞI TOPLAM KAYNAK</b>					
<b>FAALİYET MALİYETİ TOPLAMI</b>	541.000		856.000	1.009.000	1.118.000

## FAALİYET MALİYETLERİ TABLOSU

<b>İdare Adı</b>	MUNZUR ÜNİVERSİTESİ
<b>Program Adı</b>	YÖNETİM VE DESTEK PROGRAMI
<b>Alt Program Adı</b>	ÜST YÖNETİM, İDARİ VE MALİ HİZMETLER
<b>Alt Program Hedefi</b>	
<b>Faaliyet Adı</b>	Yükseköğretimde Öğrencilere Yönelik İdari Hizmetler 2547 Sayılı Kanun ile diğer ilgili mevzuat kapsamında; Sağlık Kültür ve Spor Daire Başkanlığımız ile Öğrenci İşleri Daire Başkanlığımızın faaliyetlerin yürütülmesi
<b>Açıklama</b>	

EKONOMİK KOD	2022 Bütçe	2022 Harcama (Haziran)	2023 Bütçe	2024 Tahmin	2025 Tahmin
<i>Personel Giderleri</i>	2.776.000	1.940.776	6.036.000	7.282.000	8.385.000
<i>Sosyal Güvenlik Kurumuna Devlet Primi Giderleri</i>	427.000	303.641	986.000	1.190.000	1.369.000
<i>Mal ve Hizmet Alım Giderleri</i>	3.000		20.000	24.000	27.000
<i>Faiz Giderleri</i>					
<i>Cari Transferler</i>					
<i>Sermaye Giderleri</i>					
<i>Sermaye Transferleri</i>					
<i>Borç Verme</i>					
<b>BÜTÇE İÇİ TOPLAM KAYNAK</b>	3.206.000	2.244.417	7.042.000	8.496.000	9.781.000
<i>Döner Sermaye</i>					
<i>Özel Hesap</i>					
<i>Diğer Bütçe Dışı Kaynak</i>					
<b>BÜTÇE DIŞI TOPLAM KAYNAK</b>					
<b>FAALİYET MALİYETİ TOPLAMI</b>	3.206.000	2.244.417	7.042.000	8.496.000	9.781.000

**FAALİYETLER DÜZEYİNDE MUNZUR ÜNİVERSİTESİ PERFORMANS PROGRAMI MALİYETİ**

PROGRAM SINIFLANDIRMASI	2023			2024			2025		
	BÜTÇE İÇİ	BÜTÇE DIŞI	TOPLAM	BÜTÇE İÇİ	BÜTÇE DIŞI	TOPLAM	BÜTÇE İÇİ	BÜTÇE DIŞI	TOPLAM
<b>ARAŞTIRMA, GELİŞTİRME VE YENİLİK</b>	<b>10.533.000</b>	<b>0</b>	<b>10.533.000</b>	<b>13.173.000</b>	<b>0</b>	<b>13.173.000</b>	<b>15.383.000</b>	<b>0</b>	<b>15.383.000</b>
<b>ARAŞTIRMA ALTYAPILARI</b>	10.000.000	0	10.000.000	12.545.000	0	12.545.000	14.687.000	0	14.687.000
<i>Yükseköğretim Kurumları Araştırma Altyapısı Kurulması ve Geliştirilmesi</i>	10.000.000	0	10.000.000	12.545.000	0	12.545.000	14.687.000	0	14.687.000
<b>YÜKSEKÖĞRETİMDE BİLİMSEL ARAŞTIRMA VE GELİŞTİRME</b>	533.000	0	533.000	628.000	0	628.000	696.000	0	696.000
<i>Yükseköğretim Kurumlarının Bilimsel Araştırma Projeleri</i>	533.000	0	533.000	628.000	0	628.000	696.000	0	696.000
<b>YÜKSEKÖĞRETİM</b>	<b>325.245.000</b>	<b>0</b>	<b>325.245.000</b>	<b>392.884.000</b>	<b>0</b>	<b>392.884.000</b>	<b>451.333.000</b>	<b>0</b>	<b>451.333.000</b>
<b>ÖN LİSANS EĞİTİMİ, LİSANS EĞİTİMİ VE LİSANSÜSTÜ EĞİTİM</b>	321.338.000	0	321.338.000	388.273.000	0	388.273.000	446.203.000	0	446.203.000
<i>Doktora ve Tıpta Uzmanlık Eğitimi</i>	9.803.000	0	9.803.000	11.831.000	0	11.831.000	13.613.000	0	13.613.000
<i>Yükseköğretim Kurumları Bilgi ve Kültürel Kaynaklar ile Sportif Altyapının Geliştirilmesi Hizmetleri</i>	2.571.000	0	2.571.000	1.896.000	0	1.896.000	2.179.000	0	2.179.000
<i>Yükseköğretim Kurumları Birinci Öğretim</i>	308.894.000	0	308.894.000	374.462.000	0	374.462.000	430.313.000	0	430.313.000
<i>Yükseköğretim Kurumları Tezsiz Yüksek Lisans</i>	70.000	0	70.000	84.000	0	84.000	98.000	0	98.000
<b>YÜKSEKÖĞRETİMDE ÖĞRENCİ YAŞAMI</b>	3.907.000	0	3.907.000	4.611.000	0	4.611.000	5.130.000	0	5.130.000
<i>Yükseköğretimde Beslenme Hizmetleri</i>	2.900.000	0	2.900.000	3.420.000	0	3.420.000	3.788.000	0	3.788.000
<i>Yükseköğretimde Öğrenci Yaşamına İlişkin Diğer Hizmetler</i>	1.007.000	0	1.007.000	1.191.000	0	1.191.000	1.342.000	0	1.342.000
<b>YÖNETİM VE DESTEK PROGRAMI</b>	<b>53.827.000</b>	<b>0</b>	<b>53.827.000</b>	<b>64.664.000</b>	<b>0</b>	<b>64.664.000</b>	<b>73.994.000</b>	<b>0</b>	<b>73.994.000</b>
<b>TEFTİŞ, DENETİM VE DANIŞMANLIK HİZMETLERİ</b>	250.000	0	250.000	301.000	0	301.000	344.000	0	344.000
<i>Hukuki Danışmanlık ve Muhakemat Hizmetleri</i>	53.000	0	53.000	63.000	0	63.000	70.000	0	70.000
<i>İç Denetim</i>	197.000	0	197.000	238.000	0	238.000	274.000	0	274.000
<b>ÜST YÖNETİM, İDARİ VE MALİ HİZMETLER</b>	53.577.000	0	53.577.000	64.363.000	0	64.363.000	73.650.000	0	73.650.000
<i>Bilgi Teknolojilerine Yönelik Faaliyetler</i>	3.750.000	0	3.750.000	4.525.000	0	4.525.000	5.205.000	0	5.205.000
<i>Engellilerin Erişilebilirliğinin Sağlanması</i>	100.000	0	100.000	0	0	0	0	0	0
<i>Genel Destek Hizmetleri</i>	15.477.000	0	15.477.000	18.638.000	0	18.638.000	21.350.000	0	21.350.000
<i>İnşaat ve Yapı İşlerinin Yürütülmesi</i>	12.722.000	0	12.722.000	15.347.000	0	15.347.000	17.654.000	0	17.654.000
<i>İnsan Kaynakları Yönetimine İlişkin Faaliyetler</i>	8.471.000	0	8.471.000	10.129.000	0	10.129.000	11.392.000	0	11.392.000
<i>Özel Kalem Hizmetleri</i>	162.000	0	162.000	191.000	0	191.000	212.000	0	212.000
<i>Strateji Geliştirme ve Mali Hizmetler</i>	4.997.000	0	4.997.000	6.028.000	0	6.028.000	6.938.000	0	6.938.000
<i>Taşınmaz Mal Gelirleriyle Yürütülecek Hizmetler</i>	856.000	0	856.000	1.009.000	0	1.009.000	1.118.000	0	1.118.000
<i>Yükseköğretimde Öğrencilere Yönelik İdari Hizmetler</i>	7.042.000	0	7.042.000	8.496.000	0	8.496.000	9.781.000	0	9.781.000
<b>GENEL TOPLAM</b>	<b>389.605.000</b>	<b>0</b>	<b>389.605.000</b>	<b>470.721.000</b>	<b>0</b>	<b>470.721.000</b>	<b>540.710.000</b>	<b>0</b>	<b>540.710.000</b>

**EKONOMİK SINIFLANDIRMA DÜZEYİNDE MUNZUR ÜNİVERSİTESİ PERFORMANS PROGRAMI MALİYETİ**

EKONOMİK KOD	2023				2024				2025			
	HİZMET PROGRAMLARI TOPLAM	YÖNETİM VE DESTEK PROGRAMI	PROGRAM DIŞI GİDERLER	TOPLAM	HİZMET PROGRAMLARI TOPLAM	YÖNETİM VE DESTEK PROGRAMI	PROGRAM DIŞI GİDERLER	TOPLAM	HİZMET PROGRAMLARI TOPLAM	YÖNETİM VE DESTEK PROGRAMI	PROGRAM DIŞI GİDERLER	TOPLAM
<i>Personel Giderleri</i>	227.152.000	38.452.000		265.604.000	273.710.000	46.398.000		320.108.000	315.063.000	53.412.000		368.475.000
<i>Sosyal Güvenlik Kurumuna Devlet Primi Giderleri</i>	27.236.000	6.222.000		33.458.000	32.791.000	7.507.000		40.298.000	37.748.000	8.643.000		46.391.000
<i>Mal ve Hizmet Alım Giderleri</i>	35.490.000	2.451.000		37.941.000	41.851.000	2.896.000		44.747.000	46.347.000	3.212.000		49.559.000
<i>Faiz Giderleri</i>				0				0				0
<i>Cari Transferler</i>		6.602.000		6.602.000		7.863.000		7.863.000		8.727.000		8.727.000
<i>Sermaye Giderleri</i>	45.900.000	100.000		46.000.000	57.705.000	0		57.705.000	67.558.000	0		67.558.000
<i>Sermaye Transferleri</i>				0				0				0
<i>Borç Verme</i>				0				0				0
<i>Yedek Ödenekler</i>				0				0				0
<b>BÜTÇE İÇİ TOPLAM KAYNAK</b>	<b>335.778.000</b>	<b>53.827.000</b>	<b>0</b>	<b>389.605.000</b>	<b>406.057.000</b>	<b>64.664.000</b>	<b>0</b>	<b>470.721.000</b>	<b>466.716.000</b>	<b>73.994.000</b>	<b>0</b>	<b>540.710.000</b>
<i>Döner Sermaye</i>				0				0				0
<i>Özel Hesap</i>				0				0				0
<i>Diğer Bütçe Dışı Kaynak</i>				0				0				0
<b>BÜTÇE DIŞI TOPLAM KAYNAK</b>	<b>0</b>	<b>0</b>	<b>0</b>	<b>0</b>	<b>0</b>	<b>0</b>	<b>0</b>	<b>0</b>	<b>0</b>	<b>0</b>	<b>0</b>	<b>0</b>
<b>GENEL TOPLAM</b>	<b>335.778.000</b>	<b>53.827.000</b>	<b>0</b>	<b>389.605.000</b>	<b>406.057.000</b>	<b>64.664.000</b>	<b>0</b>	<b>470.721.000</b>	<b>466.716.000</b>	<b>73.994.000</b>	<b>0</b>	<b>540.710.000</b>

## E-DİĞER HUSUSLAR

### FAALİYETLERDEN SORUMLU HARCAMA BİRİMLERİ

**İdare Adı**  
**Yıl**

MUNZUR ÜNİVERSİTESİ  
2023 (KBÖ)

PROGRAM	ALT PROGRAM	FAALİYET	SORUMLU HARCAMA BİRİMİ
ARAŞTIRMA, GELİŞTİRME VE YENİLİK	ARAŞTIRMA ALTYAPILARI	Yükseköğretim Kurumları Araştırma Altyapısı Kurulması ve Geliştirilmesi	ÖZEL KALEM (REKTÖRLÜK)
	YÜKSEKÖĞRETİMDE BİLİMSEL ARAŞTIRMA VE GELİŞTİRME	Yükseköğretim Kurumlarının Bilimsel Araştırma Projeleri	ÖZEL KALEM (REKTÖRLÜK)
YÜKSEKÖĞRETİM	ÖN LİSANS EĞİTİMİ, LİSANS EĞİTİMİ VE LİSANSÜSTÜ EĞİTİM	Doktora ve Tıpta Uzmanlık Eğitimi	LİSANSÜSTÜ EĞİTİM ENSTİTÜSÜ
		Yükseköğretim Kurumları Bilgi ve Kültürel Kaynaklar ile Sportif Altyapının Geliştirilmesi Hizmetleri	KÜTÜPHANE VE DOKÜMANTASYON DAİRE BAŞKANLIĞI
		Yükseköğretim Kurumları Birinci Öğretim	İDARİ VE MALİ İŞLER DAİRE BAŞKANLIĞI, SAĞLIK, KÜLTÜR VE SPOR DAİRE BAŞKANLIĞI, BİLGİ İŞLEM DAİRE BAŞKANLIĞI, YAPI İŞLERİ VE TEKNİK DAİRE BAŞKANLIĞI, STRATEJİ GELİŞTİRME DAİRE BAŞKANLIĞI, SAĞLIK BİLİMLERİ FAKÜLTESİ, MÜHENDİSLİK FAKÜLTESİ, SU ÜRÜNLERİ FAKÜLTESİ, TUNCELİ MESLEK YÜKSEKOKULU, KÜÇÜKBAŞ HAYVANCILIK EĞİTİM UYGULAMA VE ARAŞTIRMA MERKEZİ, İKTİSADİ VE İDARİ BİLİMLER FAKÜLTESİ, EDEBİYAT FAKÜLTESİ, İLETİŞİM FAKÜLTESİ, SPOR BİLİMLERİ FAKÜLTESİ, ÇEMİŞGEZEK MESLEK YÜKSEKOKULU, PERTEK SAKİNE GENÇ MESLEK YÜKSEKOKULU, DİĞER BÖLÜMLER, GÜZEL SANATLAR, TASARIM VE MİMARLIK FAKÜLTESİ, LİSANSÜSTÜ EĞİTİM ENSTİTÜSÜ
	Yükseköğretim Kurumları Tezsiz Yüksek Lisans	LİSANSÜSTÜ EĞİTİM ENSTİTÜSÜ	
	YÜKSEKÖĞRETİMDE ÖĞRENCİ YAŞAMI	Yükseköğretimde Beslenme Hizmetleri	SAĞLIK, KÜLTÜR VE SPOR DAİRE BAŞKANLIĞI
		Yükseköğretimde Öğrenci Yaşamına İlişkin Diğer Hizmetler	SAĞLIK, KÜLTÜR VE SPOR DAİRE BAŞKANLIĞI
YÖNETİM VE DESTEK PROGRAMI	TEFTİŞ, DENETİM VE DANIŞMANLIK HİZMETLERİ	Hukuki Danışmanlık ve Muhakemat Hizmetleri	HUKUK MÜŞAVİRLİĞİ
		İç Denetim	ÖZEL KALEM (REKTÖRLÜK)
	ÜST YÖNETİM, İDARİ VE MALİ HİZMETLER	Bilgi Teknolojilerine Yönelik Faaliyetler	BİLGİ İŞLEM DAİRE BAŞKANLIĞI
		Engellilerin Erişilebilirliğinin Sağlanması	YAPI İŞLERİ VE TEKNİK DAİRE BAŞKANLIĞI
		Genel Destek Hizmetleri	ÖZEL KALEM (GENEL SEKRETERLİK), İDARİ VE MALİ İŞLER DAİRE BAŞKANLIĞI, PERSONEL DAİRE BAŞKANLIĞI
		İnsan Kaynakları Yönetimine İlişkin Faaliyetler	İDARİ VE MALİ İŞLER DAİRE BAŞKANLIĞI, PERSONEL DAİRE BAŞKANLIĞI
		İnşaat ve Yapı İşlerinin Yürütülmesi	YAPI İŞLERİ VE TEKNİK DAİRE BAŞKANLIĞI
		Özel Kalem Hizmetleri	ÖZEL KALEM (REKTÖRLÜK)
		Strateji Geliştirme ve Mali Hizmetler	STRATEJİ GELİŞTİRME DAİRE BAŞKANLIĞI, HUKUK MÜŞAVİRLİĞİ
		Taşınmaz Mal Gelirleriyle Yürütülecek Hizmetler	İDARİ VE MALİ İŞLER DAİRE BAŞKANLIĞI, YAPI İŞLERİ VE TEKNİK DAİRE BAŞKANLIĞI, STRATEJİ GELİŞTİRME DAİRE BAŞKANLIĞI
Yükseköğretimde Öğrencilere Yönelik İdari Hizmetler	SAĞLIK, KÜLTÜR VE SPOR DAİRE BAŞKANLIĞI, ÖĞRENCİ İŞLERİ DAİRE BAŞKANLIĞI		

PERFORMANS GÖSTERGELERİNİN İZLENMESİNDE SORUMLU BİRİMLER				
İdare Adı:	MUNZUR ÜNİVERSİTESİ			
PROGRAM	ALT PROGRAM	PERFORMANS GÖSTERGELERİ	SORUMLU BİRİM	
ARAŞTIRMA, GELİŞTİRME VE YENİLİK	ARAŞTIRMA ALTYAPILARI	Araştırma altyapısı projesi tamamlanma oranı	ÖZEL KALEM (REKTÖRLÜK)	
	YÜKSEKÖĞRETİMDE BİLİMSEL ARAŞTIRMA VE GELİŞTİRME	Ar-ge'ye harcanan bütçenin toplam bütçeye oranı	STRATEJİ GELİŞTİRME DAİRE BAŞKANLIĞI	
		Ar-ge sonucu ortaya çıkan ürünlere ilişkin alınan patent sayısı	DİĞER BÖLÜMLER	
		Ar-ge sonucu ticarileştirilen ürün sayısı	DİĞER BÖLÜMLER	
		Araştırma merkezleri gelir miktarı	DİĞER BÖLÜMLER	
		Araştırma merkezlerinin sanayi ile yaptığı proje sayısı	DİĞER BÖLÜMLER	
		BAP kapsamında desteklenen araştırma projeleri sayısı	ÖZEL KALEM (REKTÖRLÜK)	
		Öğretim elemanı başına düşen ar-ge proje sayısı	ÖZEL KALEM (REKTÖRLÜK)	
		Patent, faydalı model ve endüstriyel tasarım başvuru sayısı	DİĞER BÖLÜMLER	
		Ulusal ve uluslararası kuruluşlar tarafından desteklenen ar-ge projesi sayısı	ÖZEL KALEM (REKTÖRLÜK)	
		Uluslararası endekslerde yer alan bilimsel yayın sayısı	DİĞER BÖLÜMLER	
HAYAT BOYU ÖĞRENME	YÜKSEKÖĞRETİM KURUMLARI SÜREKLİ EĞİTİM FAALİYETLERİ	Dezavantajlı gruplara yönelik sosyal entegrasyon ve kapsayıcılığa ilişkin yapılan faaliyet sayısı	SAĞLIK, KÜLTÜR VE SPOR DAİRE BAŞKANLIĞI	
		Eğitim programlarına başvuran kişi sayısı	DİĞER BÖLÜMLER	
		Mezunlara yönelik gerçekleştirilen faaliyet sayısı	SAĞLIK, KÜLTÜR VE SPOR DAİRE BAŞKANLIĞI	
		Sürekli Eğitim Merkezi (SEM) ve Dil Merkezi (DİLMER) tarafından mesleki eğitime yönelik verilen sertifika sayısı	DİĞER BÖLÜMLER	
		Tamamlanan sosyal sorumluluk projeleri sayısı	ÖZEL KALEM (REKTÖRLÜK)	
YÜKSEKÖĞRETİM	ÖĞRETİM ELEMANLARINA SAĞLANAN BURS VE DESTEKLER	Üniversitenin çevrecilik alanlarında aldığı ödül sayısı	ÖZEL KALEM (REKTÖRLÜK)	
		SCI, SCI-Expanded, SSCI ve AHCI kapsamındaki dergilerde öğretim elemanı başına düşen yayın sayısı	DİĞER BÖLÜMLER	
		Yükseköğretim Kurulu tarafından belirlenecek öncelikli alanlarda sağlanan burslardan yararlanan doktora öğrenci sayısı	LİSANSÜSTÜ EĞİTİM ENSTİTÜSÜ	
		Yükseköğretim Kurulu tarafından sağlanan araştırma desteklerinden yararlananların sayısı	ÖZEL KALEM (REKTÖRLÜK)	
		Yükseköğretim Kurulu tarafından sağlanan yurt dışında yabancı dil yeterliliklerinin artırılmasına yönelik burslardan yararlanan sayısı	ÖZEL KALEM (REKTÖRLÜK)	
	ÖN LİSANS EĞİTİMİ, LİSANS EĞİTİMİ VE LİSANSÜSTÜ EĞİTİM	YÜKSEKÖĞRETİMDE ÖĞRENCİ YAŞAMI	Yükseköğretim Kurulu, Türkiye Bilimler Akademisi ve TÜBİTAK bilim, teşvik ve sanat ödülleri sayısı	ÖZEL KALEM (REKTÖRLÜK)
			Doktora eğitimini tamamlayanların sayısı	LİSANSÜSTÜ EĞİTİM ENSTİTÜSÜ
			Eğitim bilimleri kontenjan doluluk oranı	ÖĞRENCİ İŞLERİ DAİRE BAŞKANLIĞI
			Eğitimin program süresinde bitirilme oranı	ÖĞRENCİ İŞLERİ DAİRE BAŞKANLIĞI
			Fen bilimleri kontenjan doluluk oranı	ÖĞRENCİ İŞLERİ DAİRE BAŞKANLIĞI
			Kütüphanede bulunan basılı ve elektronik kaynak sayısı	KÜTÜPHANE VE DOKÜMANTASYON DAİRE BAŞKANLIĞI
			Kütüphanede bulunan öğrenci başına düşen basılı ve elektronik kaynak sayısı	KÜTÜPHANE VE DOKÜMANTASYON DAİRE BAŞKANLIĞI
			Kütüphaneden yararlanan kişi sayısı	KÜTÜPHANE VE DOKÜMANTASYON DAİRE BAŞKANLIĞI
			Lisansüstü öğrencilerin toplam öğrenciler içindeki payı	ÖĞRENCİ İŞLERİ DAİRE BAŞKANLIĞI
			Öğrenci başına düşen eğitim alanı	YAPI İŞLERİ VE TEKNİK DAİRE BAŞKANLIĞI
			Öğrenci başına düşen kapalı alan	YAPI İŞLERİ VE TEKNİK DAİRE BAŞKANLIĞI
			Öğrenci değişim programlarından yararlanan öğrencilerin oranı	DİĞER BÖLÜMLER
			Öğretim üyesi başına düşen öğrenci sayısı	ÖĞRENCİ İŞLERİ DAİRE BAŞKANLIĞI
			Sağlık bilimleri kontenjan doluluk oranı	ÖĞRENCİ İŞLERİ DAİRE BAŞKANLIĞI
			Sosyal bilimler kontenjan doluluk oranı	ÖĞRENCİ İŞLERİ DAİRE BAŞKANLIĞI
	Teknokent veya Teknoloji Transfer Ofisi (TTO) projelerine katılan öğrenci sayısı	DİĞER BÖLÜMLER		
	Uluslararası kuruluşlarla ortak uygulanan eğitim programı sayısı	DİĞER BÖLÜMLER		
	Yabancı dilde eğitim veren program sayısı	ÖĞRENCİ İŞLERİ DAİRE BAŞKANLIĞI		
Yabancı uyruklu akademisyen sayısı	PERSONEL DAİRE BAŞKANLIĞI			
Yabancı uyruklu öğrenci sayısı	ÖĞRENCİ İŞLERİ DAİRE BAŞKANLIĞI			
Yan dal ve çift ana dal programından mezun olanların toplam mezun sayısına oranı	ÖĞRENCİ İŞLERİ DAİRE BAŞKANLIĞI			
YÜKSEKÖĞRETİMDE ÖĞRENCİ YAŞAMI	YÜKSEKÖĞRETİMDE ÖĞRENCİ YAŞAMI	Barınma hizmetlerinden yararlanan öğrenci sayısı	SAĞLIK, KÜLTÜR VE SPOR DAİRE BAŞKANLIĞI	
		Beslenme hizmetlerinden yararlanan öğrenci sayısı	SAĞLIK, KÜLTÜR VE SPOR DAİRE BAŞKANLIĞI	
		Öğrenci başına düşen sosyal donatı alanı	YAPI İŞLERİ VE TEKNİK DAİRE BAŞKANLIĞI	
		Öğrenci kulüp ve topluluk sayısı	SAĞLIK, KÜLTÜR VE SPOR DAİRE BAŞKANLIĞI	
		Sosyal, kültürel ve sportif faaliyet sayısı	SAĞLIK, KÜLTÜR VE SPOR DAİRE BAŞKANLIĞI	
		Yükseköğretimde öğrenci başına barınma harcaması	SAĞLIK, KÜLTÜR VE SPOR DAİRE BAŞKANLIĞI	
		Yükseköğretimde öğrenci başına beslenme harcaması	SAĞLIK, KÜLTÜR VE SPOR DAİRE BAŞKANLIĞI	
		Yükseköğretimde öğrenci yaşamından memnuniyet oranı	DİĞER BÖLÜMLER	
		Yükseköğretimde öğrencilere sunulan sağlık hizmetinden yararlanan öğrenci sayısının toplam öğrenci sayısına oranı	SAĞLIK, KÜLTÜR VE SPOR DAİRE BAŞKANLIĞI	



**PROGRAMLAR İTİBARIYLA  
ÖDENEK TEKLİFLERİ İÇMALİ  
(BİRİNCİ DÜZEY)**

BÜTÇE YILI : 2023

İDARE ADI: MUNZUR ÜNİVERSİTESİ

(TL)

PROGRAM ADI	2021		2022		2023	2024	2025
	BAŞLANGIÇ ÖDENEĞİ	HARCAMA	BAŞLANGIÇ ÖDENEĞİ	HARCAMA (HAZİRAN)	BÜTÇE TEKLİFİ	BÜTÇE TAHMİNİ	
ARAŞTIRMA, GELİŞTİRME VE YENİLİK	253.000	329.579	286.000	0	10.533.000	13.173.000	15.383.000
YÜKSEKÖĞRETİM	109.514.000	177.748.485	142.719.000	91.031.491	325.245.000	392.884.000	451.333.000
YÖNETİM VE DESTEK PROGRAMI	17.994.000	16.511.918	23.085.000	12.703.459	53.827.000	64.664.000	73.994.000
<b>PROGRAMLAR TOPLAMI</b>	<b>127.761.000</b>	<b>194.589.982</b>	<b>166.090.000</b>	<b>103.734.950</b>	<b>389.605.000</b>	<b>470.721.000</b>	<b>540.710.000</b>
PROGRAM DIŞI GİDERLER	0	0	0	0	0	0	0
<b>İDARE BÜTÇESİ TOPLAMI</b>	<b>127.761.000</b>	<b>194.589.982</b>	<b>166.090.000</b>	<b>103.734.950</b>	<b>389.605.000</b>	<b>470.721.000</b>	<b>540.710.000</b>

## B-CETVELİ

AÇIKLAMA	2021		2022		2023	2024	2025
	TAHMİN	GERÇEKLEŞME	TAHMİN	GERÇEKLEŞME (HAZİRAN)	BÜTÇE TEKLİFİ	TAHMİN	
TOPLAM GELİR	127.761.000	155.847.316	166.090.000	136.219.100	389.605.000	470.721.000	540.710.000

## NET FİNANSMAN

AÇIKLAMA	2021		2022		2023	2024	2025
	TAHMİN	GERÇEKLEŞME	TAHMİN	GERÇEKLEŞME (HAZİRAN)	BÜTÇE TEKLİFİ	TAHMİN	
NET FİNANSMAN	0	57.416.022	0	5.533.950	0	0	0

## PROGRAM VE EKONOMİK SINIFLANDIRMA DÜZEYİNDE BÜTÇE TEKLİF VE TAHMİNLERİ (2023)

BÜTÇE YILI : 2023

İDARE ADI: MUNZUR ÜNİVERSİTESİ

(TL)

Program Adı	Personel Giderleri	Sosyal Güvenlik Kurumuna Devlet Primi Giderleri	Mal ve Hizmet Alım Giderleri	Faiz Giderleri	Carl Transferler	Sermaye Giderleri	Sermaye Transferleri	Borç Verme	Yedek Ödenekler	Toplam
ARAŞTIRMA, GELİŞTİRME VE YENİLİK	0	0	533.000	0	0	10.000.000	0	0	0	10.533.000
YÜKSEKÖĞRETİM	227.152.000	27.236.000	34.957.000	0	0	35.900.000	0	0	0	325.245.000
YÖNETİM VE DESTEK PROGRAMI	38.452.000	6.222.000	2.451.000	0	6.602.000	100.000	0	0	0	53.827.000
<b>PROGRAMLAR TOPLAMI</b>	<b>265.604.000</b>	<b>33.458.000</b>	<b>37.941.000</b>	<b>0</b>	<b>6.602.000</b>	<b>46.000.000</b>	<b>0</b>	<b>0</b>	<b>0</b>	<b>389.605.000</b>
PROGRAMDIŞI GİDERLER										0
<b>İDARE BÜTÇESİ TOPLAMI</b>	<b>265.604.000</b>	<b>33.458.000</b>	<b>37.941.000</b>	<b>0</b>	<b>6.602.000</b>	<b>46.000.000</b>	<b>0</b>	<b>0</b>	<b>0</b>	<b>389.605.000</b>

**EKONOMİK SINIFLANDIRMAYA GÖRE  
ÖDENEK TEKLİFLERİ İÇMALİ  
( BİRİNCİ DÜZEY )**

BÜTÇE YILI: 2023

KURUM ADI: MUNZUR ÜNİVERSİTESİ

(TL)

Kodu	Açıklama	2021		2022		2023	2024	2025
		Başlangıç Ödeneği	Harcama	Başlangıç Ödeneği	Haziran Sonu Harcama	Bütçe Teklifi	Bütçe Tahmini	
01	PERSONEL GİDERLERİ	86.790.000	100.737.710	116.363.000	75.864.139	265.604.000	320.108.000	368.475.000
02	SOSYAL GÜVENLİK KURUMLARINA DEVLET PRİMİ GİDERLERİ	10.801.000	12.474.776	14.145.000	9.322.679	33.458.000	40.298.000	46.391.000
03	MAL VE HİZMET ALIM GİDERLERİ	6.317.000	6.136.914	7.131.000	8.824.533	37.941.000	44.747.000	49.559.000
05	CARİ TRANSFERLER	2.353.000	1.959.610	2.751.000	1.641.044	6.602.000	7.863.000	8.727.000
06	SERMAYE GİDERLERİ	21.500.000	73.280.972	25.700.000	8.082.556	46.000.000	57.705.000	67.558.000
<b>Genel Toplam</b>		<b>127.761.000</b>	<b>194.589.982</b>	<b>166.090.000</b>	<b>103.734.950</b>	<b>389.605.000</b>	<b>470.721.000</b>	<b>540.710.000</b>

**EKONOMİK SINIFLANDIRMAYA GÖRE**  
**ÖDENEK TEKLİFLERİ İÇMALİ**  
**( İKİNCİ DÜZEY )**

BÜTÇE YILI: 2023  
KURUM ADI: MUNZUR ÜNİVERSİTESİ

(TL)

Kodu	Açıklama	2021		2022		2023	2024	2025
		Başlangıç Ödeneği	Harcama	Başlangıç Ödeneği	Haziran Sonu Harcama	Bütçe Teklifi	Bütçe Tahmini	
<b>01</b>	<b>PERSONEL GİDERLERİ</b>	<b>86.790.000</b>	<b>100.737.710</b>	<b>116.363.000</b>	<b>75.864.139</b>	<b>265.604.000</b>	<b>320.108.000</b>	<b>368.475.000</b>
01	MEMURLAR	75.245.000	85.794.273	101.014.000	65.354.069	224.189.000	270.535.000	311.437.000
02	SÖZLEŞMELİ PERSONEL	407.000	119.315	142.000	456.995	2.758.000	3.330.000	3.833.000
03	İŞÇİLER	10.829.000	14.637.081	14.810.000	9.969.275	37.826.000	45.268.000	52.114.000
04	GEÇİCİ SÜRELİ ÇALIŞANLAR	309.000	187.042	397.000	83.801	831.000	975.000	1.091.000
<b>02</b>	<b>SOSYAL GÜVENLİK KURUMLARINA DEVLET PRİMİ GİDERLERİ</b>	<b>10.801.000</b>	<b>12.474.776</b>	<b>14.145.000</b>	<b>9.322.679</b>	<b>33.458.000</b>	<b>40.298.000</b>	<b>46.391.000</b>
01	MEMURLAR	8.320.000	9.237.777	10.860.000	7.097.559	25.071.000	30.254.000	34.828.000
02	SÖZLEŞMELİ PERSONEL	72.000	26.730	31.000	71.907	433.000	523.000	602.000
03	İŞÇİLER	2.331.000	3.131.900	3.161.000	2.146.821	7.766.000	9.294.000	10.699.000
04	GEÇİCİ SÜRELİ ÇALIŞANLAR	78.000	78.369	93.000	6.392	188.000	227.000	262.000
<b>03</b>	<b>MAL VE HİZMET ALIM GİDERLERİ</b>	<b>6.317.000</b>	<b>6.136.914</b>	<b>7.131.000</b>	<b>8.824.533</b>	<b>37.941.000</b>	<b>44.747.000</b>	<b>49.559.000</b>
02	TÜKETİME YÖNELİK MAL VE MALZEME ALIMLARI	5.510.000	5.369.955	6.222.000	8.502.990	35.662.000	42.055.000	46.569.000
03	YOLLUKLAR	240.000	127.302	271.000	51.179	561.000	662.000	734.000
04	GÖREV GİDERLERİ	13.000	254.295	14.000	44.081	80.000	93.000	103.000
05	HİZMET ALIMLARI	261.000	211.837	295.000	193.948	710.000	839.000	933.000
06	TEMSİL VE TANITMA GİDERLERİ	14.000	13.000	16.000	9.400	80.000	94.000	104.000
07	MENKUL MAL, GAYRİMADDİ HAK ALIM, BAKIM VE ONARIM GİDERLERİ	243.000	160.525	273.000	20.279	615.000	729.000	811.000
08	GAYRİMENKUL MAL BAKIM VE ONARIM GİDERLERİ	36.000	0	40.000	2.655	233.000	275.000	305.000
<b>05</b>	<b>CARİ TRANSFERLER</b>	<b>2.353.000</b>	<b>1.959.610</b>	<b>2.751.000</b>	<b>1.641.044</b>	<b>6.602.000</b>	<b>7.863.000</b>	<b>8.727.000</b>
01	GÖREVLENDİRME GİDERLERİ	1.899.000	1.848.538	2.232.000	1.535.489	5.375.000	6.401.000	7.104.000

(TL)

Kodu	Açıklama	2021		2022		2023	2024	2025
		Başlangıç Ödeneği	Harcama	Başlangıç Ödeneği	Haziran Sonu Harcama	Bütçe Teklifi	Bütçe Tahmini	
03	KAR AMACI GÜTMİYEN KURULUŞLARA YAPILAN TRANSFERLER	454.000	87.672	519.000	47.730	1.227.000	1.462.000	1.623.000
04	HANE HALKI VE İŞLETMELERE YAPILAN TRANSFERLER	0	23.400	0	57.825	0	0	0
<b>06</b>	<b>SERMAYE GİDERLERİ</b>	<b>21.500.000</b>	<b>73.280.972</b>	<b>25.700.000</b>	<b>8.082.556</b>	<b>46.000.000</b>	<b>57.705.000</b>	<b>67.558.000</b>
01	MAMUL MAL ALIMLARI	1.650.000	2.427.674	5.950.000	100.097	10.950.000	12.545.000	14.687.000
03	ĞAYRİ MADDİ HAK ALIMLARI	300.000	260.575	200.000	49.653	400.000	0	0
05	ĞAYRİMENKUL SERMAYE ÜRETİM GİDERLERİ	18.700.000	69.929.767	18.700.000	7.893.986	25.250.000	45.160.000	52.871.000
06	MENKUL MALLARIN BÜYÜK ONARIM GİDERLERİ	150.000	145.566	250.000	0	300.000	0	0
07	ĞAYRİMENKUL BÜYÜK ONARIM GİDERLERİ	700.000	517.391	600.000	38.820	1.100.000	0	0
<b>Genel Toplam</b>		<b>127.761.000</b>	<b>194.589.982</b>	<b>166.090.000</b>	<b>103.734.950</b>	<b>389.605.000</b>	<b>470.721.000</b>	<b>540.710.000</b>

**GELİR (B) CETVELİ**

**BÜTÇE YILI: 2023**  
**KURUM ADI: MUNZUR ÜNİVERSİTESİ**

Gelirler				Açıklama	2021	2022		2023	2024	2025
I	II	III	IV		Gerçekleşme	Gelir Tahmini	Haziran Sonu Gerçekleşme	Bütçe Teklifi	Bütçe Tahmini	
<b>03</b>				<b>Teşebbüs ve Mülkiyet Gelirleri</b>	<b>962.609</b>	<b>925.000</b>	<b>1.101.559</b>	<b>2.103.000</b>	<b>2.485.000</b>	<b>2.783.000</b>
	1			Mal ve Hizmet Satış Gelirleri	707.359	384.000	582.184	1.247.000	1.476.000	1.665.000
		1		Mal Satış Gelirleri	600	0	0	0	0	0
			01	Şartname, Basılı Evrak, Form Satış Gelirleri	600	0	0	0	0	0
		2		Hizmet Gelirleri	706.759	384.000	582.184	1.247.000	1.476.000	1.665.000
			03	Avukatlık Vekalet Ücreti Gelirleri	2.143	0	1.394	0	0	0
			29	Birinci Öğretimden Elde Edilen Gelirler	175.915	86.000	58.128	184.000	218.000	241.000
			31	İkinci Öğretimden Elde Edilen Gelirler	558	0	0	0	0	0
			33	Tezsiz Yüksek Lisans Gelirleri	161.250	10.000	52.500	100.000	120.000	140.000
			34	Tezli Yüksek Lisans Gelirleri	31.981	1.000	10.766	47.000	55.000	61.000
			36	Sosyal Tesis İşletme Gelirleri	0	0	469	0	0	0
			99	Diğer hizmet gelirleri	334.912	287.000	458.927	916.000	1.083.000	1.223.000
	6			Kira Gelirleri	255.250	541.000	519.376	856.000	1.009.000	1.118.000
		1		Taşınmaz Kiralan	255.250	541.000	519.376	856.000	1.009.000	1.118.000
			01	Lojman Kira Gelirleri	184.580	303.000	400.727	559.000	659.000	730.000
			99	Diğer Taşınmaz Kira Gelirleri	70.670	238.000	118.649	297.000	350.000	388.000
<b>04</b>				<b>Alınan Bağış ve Yardımlar ile Özel Gelirler</b>	<b>151.608.800</b>	<b>163.746.000</b>	<b>133.921.850</b>	<b>384.732.000</b>	<b>464.970.000</b>	<b>534.312.000</b>
	2			Merkezî Yönetim Bütçesine Dahil İdarelerden Alınan Bağış ve Yardımlar	151.562.000	163.746.000	133.853.000	384.732.000	464.970.000	534.312.000
		1		Carî	127.010.000	138.046.000	113.469.000	338.732.000	407.265.000	466.754.000



Gelirler				Açıklama	2021	2022		2023	2024	2025
I	II	III	IV		Gerçekleşme	Gelir Tahmini	Haziran Sonu Gerçekleşme	Bütçe Teklifi	Bütçe Tahmini	
			01	Hazine Yardımı	127.010.000	138.046.000	113.469.000	338.732.000	407.265.000	466.754.000
		2		Sermaye	24.552.000	25.700.000	20.384.000	46.000.000	57.705.000	67.558.000
			01	Hazine Yardımı	24.552.000	25.700.000	20.384.000	46.000.000	57.705.000	67.558.000
5				Proje Yardımları	46.800	0	68.850	0	0	0
		1		Carl	46.800	0	68.850	0	0	0
			13	YÖK Burs Destekleri	46.800	0	68.850	0	0	0
<b>05</b>				<b>Diğer Gelirler</b>	<b>3.275.907</b>	<b>1.419.000</b>	<b>1.195.691</b>	<b>2.770.000</b>	<b>3.266.000</b>	<b>3.615.000</b>
	1			Faiz Gelirleri	1.285.242	0	13.051	0	0	0
		9		Diğer Faizler	1.285.242	0	13.051	0	0	0
			01	Kişilerden Alacaklar Faizleri	5.059	0	12.924	0	0	0
			03	Mevduat Faizleri	1.280.183	0	0	0	0	0
			99	Diğer Faizler	0	0	127	0	0	0
	2			Kişî ve Kurumlardan Alınan Paylar	5.029	3.000	3.993	10.000	11.000	10.000
		6		Özel Bütçeli İdarelere Ait Paylar	5.029	3.000	3.993	10.000	11.000	10.000
			16	Araştırma Projeleri Gelirleri Payı	5.029	3.000	3.993	10.000	11.000	10.000
	3			Para Cezaları	11.083	0	45.900	0	0	0
		2		İdari Para Cezaları	4.308	0	45.900	0	0	0
			99	Diğer İdari Para Cezaları	4.308	0	45.900	0	0	0
		9		Diğer Para Cezaları	6.775	0	0	0	0	0
			99	Yukarıda Tanımlanmayan Diğer Para Cezaları	6.775	0	0	0	0	0
	9			Diğer Çeşitli Gelirler	1.974.553	1.416.000	1.132.748	2.760.000	3.255.000	3.605.000
		1		Diğer Çeşitli Gelirler	1.974.553	1.416.000	1.132.748	2.760.000	3.255.000	3.605.000

Gelirler				Açıklama	2021	2022		2023	2024	2025
I	II	III	IV		Gerçekleşme	Gelir Tahmini	Haziran Sonu Gerçekleşme	Bütçe Teklifi	Bütçe Tahmini	
			06	Kişilerden Alacaklar	210.319	0	141.232	0	0	0
			19	Öğrenci Katkı Payı Telafi Gelirleri	1.550.204	1.416.000	748.202	2.760.000	3.255.000	3.605.000
			99	Yukarıda Tanımlanmayan Diğer Çeşitli Gelirler	214.030	0	243.313	0	0	0
<b>Toplam</b>					<b>155.847.316</b>	<b>166.090.000</b>	<b>136.219.100</b>	<b>389.605.000</b>	<b>470.721.000</b>	<b>540.710.000</b>