

İÇİNDEKİLER

SUNUŞ.....	3
I- GENEL BİLGİLER.....	4
İl Özel İdaresi Tarihçesi.....	4
A- Misyon ve Vizyon.....	5
B- Yetki, Görev ve Sorumluluklar.....	5
C- İdareye İlişkin Bilgiler.....	8
II- AMAÇ ve HEDEFLER.....	55
A- İdarenin Amaç ve Hedefleri.....	55
1- Temel Hedefler.....	55
a) Kırsal Kalkınma.....	56
b) Sosyal Refahın Artırılması.....	57
c) Turizmin Geliştirilmesi.....	60
d) Çevresel ve Mekansal Gelişme.....	61
2- Stratejik Amaçlar.....	61
a) Kırsal Kalkınma.....	61
b) Sosyal Refahın Artırılması.....	62
c) Turizmin Geliştirilmesi.....	63
d) Çevresel Ve Mekânsal Gelişme.....	63
B- Temel Politikalar ve Öncelikler.....	64
C- Diğer Hususlar.....	65
III- FAALİYETLERE İLİŞKİN BİLGİ VE DEĞERLENDİRMELER.....	70
A- Mali Bilgiler.....	70
1- Bütçe Uygulama Sonuçları.....	70
2- Temel Mali Tablolara İlişkin Açıklamalar.....	87
3- Mali Denetim Sonuçları.....	89
B- Performans Bilgileri.....	89
1- Faaliyet ve Proje Bilgileri.....	89
a) Faaliyetler.....	89
b) Program ve Projeler Bilgileri.....	105
2- Performans Sonuçları Tablosu.....	130
3- Performans Sonuçlarının Değerlendirilmesi.....	133
1- Mali Hizmetler Müdürlüğü.....	133
2- Sağlık, Ruhsat Ve Denetim Müdürlüğü.....	133
3- Yatırım ve İnşaat Müdürlüğü.....	140
4- Yol Ve Ulaşım Hizmetleri Müdürlüğü.....	147
5- İnsan Kaynakları Ve Eğitim Müdürlüğü.....	148
6- Destek Hizmetleri Müdürlüğü.....	148
7- Etüd, Plan Ve Proje Müdürlüğü.....	174
8- İmar ve Kentsel İyileştirme Müdürlüğü.....	185
9- İşletme ve İştirakler Müdürlüğü.....	192
10-Yazı İşleri Müdürlüğü.....	192
IV- KURUMSAL KABİLİYET ve KAPASİTENİN DEĞERLENDİRİLMESİ.....	199
A- Üstünlükler.....	199
B- Zayıflıklar.....	199
C- Değerlendirme.....	200
1- Fırsatlar.....	200
2- Tehditler.....	201

V- ÖNERİ VE TEDBİRLER.....	201
a) Öneriler.....	201
b) Tedbirler.....	204
1. Ekonomik Gelişme	204
2. Sosyal Gelişme.....	213
EK-A.....	222
EK-B.....	223

SUNUŞ

İlimiz Özel İdaresi 5302 sayılı yasa ile birlikte belirlenen yeni faaliyet çerçevesi içinde sahip olduğu kaynakları her zamanki titizliğiyle etkili bir şekilde planlamış ve bunların verimli bir şekilde kullanılmasını sağlayarak bir yılı daha geride bırakmıştır.

5302 Sayılı İl Özel İdaresi Kanununun 39 ncu ve 5018 Sayılı Kamu Mali Yönetimi ve Kontrol Kanununun 41 nci maddeleri Faaliyet Raporu hazırlanması hükümlerine amirdir.

Bu çerçevede hazırlanan faaliyet raporu, İl Özel İdaresinin yapmış olduğu çalışmaların kamuoyuna duyurulması, yürütülen faaliyetlerle ulaşılan sonuçların görülebilmesi, ilgililerin faaliyetlerle ilgili bilgi edinebilmesi, kurumsal bazda özeleştirilme yapılabilmesi, kamuda iyi yönetim ilkelerinin hayata geçirilmesi ve özellikle kamu yönetiminde saydamlığın artırılması açısından büyük bir önem taşımaktadır.

Hazırladığımız stratejik planda da görüleceği gibi ilimizin sorunları il özel idaresinin mevcut kaynaklarıyla kısa zamanda giderilecek türden değildir. Genel bütçeden alınacak gelir diliminin mutlaka büyütülmesi kaçınılmaz bir gerekliliktir. Bu konunun yasal ve idari yönlerinin araştırılması ve yeni mali imkânlar yaratılması sonuçta kendi insanımızın yaşam kalitesine yansıtacaktır.

Artvin İl Özel İdaresinin 2012 yılında gerçekleştirdiği çalışmalar ve yürüttüğü projeler hakkındaki bilgilerin kamuoyuna duyurulması, söz konusu çalışma ve projeler hakkında ilgililerin daha doğru bilgilere ulaşmasını sağlayacak, ayrıca İl Özel İdaresinin daha iyi tanıtılması ve kamu sektöründeki rolünün daha iyi kavranması açısından da yararlı olacaktır.

Hazırlayacağımız raporların, önceki yıllarda hazırladığımız raporlardan farklı, daha da geliştirilerek bütünüyle performans odaklı bir yapıya dönüşeceğini ümit ediyoruz. Bu rapor meclisimizde görüşülüp değerlendirileceği gibi Artvin halkı taraftan da incelenecektir. Artvin halkının da idarenin faaliyetleri hakkında bilgi sahibi olmalarını ve böylece kurumu denetlemelerini arzu ediyoruz. Şeffaflık ve hesap verilebilirlik ilkelerinin gereği olarak tüm yöneticilerimizin bir yıllık süre içinde gerçekleştirdikleri faaliyetleri bu tür raporlarla ortaya koymaları gerekmektedir. Bu açıdan 2012 yılı faaliyet raporu siz değerli Meclis Üyelerimizin ve takiben de Artvin halkımızın görüş, değerlendirme ve eleştirilerine sunulmuş bulunmaktadır. Bu konudaki görüş ve değerlendirmelerinizi idaremize ulaştırmanız daha sonraki yıllarda yapılacak çalışmalarımıza ışık tutacaktır.

Artvin İl Özel İdaresi, bugüne kadar olduğu gibi bundan sonra da görev ve yetkileri dâhilinde mali disiplinin kuvvetlendirilmesi ve kamu hizmetlerinin kalitesinin yükseltilmesi için yoğun bir çaba gösterecektir.

2012 yılı faaliyet raporunu hazırlayan ilgili yönetici arkadaşlarımı hem bu rapor, hem de yıl içinde gösterdikleri başarılı çalışmaları nedeniyle kutluyor ve bundan sonraki yıllarda kendilerine daha ileri hedefler için üstün başarılar diliyorum.

Necmettin KALKAN
ARTVİN VALİSİ

I- GENEL BİLGİLER**İl Özel İdaresi Tarihçesi**

Osmanlı İmparatorluğu'nun 1839'da Gülhane Hatt-ı Hümayunu'nu kabul ettikten sonra iktisadi, siyasi ve sosyal bir değişim sürecine girerek, merkezde ve yerel düzeyde çeşitli meclisler oluşturarak gayrimüslimler ile Müslümanların eşitliğini ve kanun hâkimiyetinin sağlanması amaçlanmıştır. Bunun ilk örneklerini de eyalet ve sancaklardaki idare meclisleridir.

Osmanlı İmparatorluğu'nun çöküş dönemindeki yenileştirme çalışmaları, İdare sistemini de etkilemiş ve bunun sonucunda bir mahalli idare birimi olan İl Özel İdareleri, Osmanlı İdare sistemine Fransa modeli olarak girmiştir.

İlk defa 22 Eylül 1858 tarihli "Vali, Mutasarrıf ve Kaymakamların Vazifelerini Şamil Talimatname" ile ülke; eyalet, kaza ve kariye'lere ayrılmış, eyaletin idareleri valilere, kazaların (liva, sancak) idaresi kaymakamlara verilmiştir. Müstakil sancaklar, yani eyalete bağlı olmayan sancaklar ise, birer mutasarrıf idaresine terkedilmiştir

Eyaletlerdeki sıkı merkezîyet, hem merkezin işlerini artırıyor, hem de mali işleri aksatıyordu. Bunları önlemek amacıyla yeni düzenlemeler getirilmek istenmiştir.

Bugünkü İl Özel İdaremizin temeli, 7 Kasım 1864 tarihli "Teşkilî Vilâyet Nizamnamesi" ne göre İl'lerin kuruluşu ile ortaya çıkmıştır.

19. Yüzyıl sonlarında çeşitli karışıklıklara sahne olan Nis, Silistre ve Vidin eyaletleri birleştirilerek, (Tuna Vilayeti) adıyla yeni bir düzenlemeye kavuşturulmuş, böylece Osmanlı İmparatorluğu'nun taşra idaresinde "Eyalet" sisteminden "İl" sistemine geçişin ilk adımı atılmıştır.

Daha gelişmiş bir Mahalli İdare anlayışı, ilk kez 1876 Anayasasında görülmektedir. Bu anayasada Genel Meclisin yılda bir kez İl merkezinde toplanacağı, üye seçimlerinin ve genel meclisin görevlerin özel bir kanunla tespit edileceği belirtilmiştir. Ancak hazırlanması gereken kanun(Teşkilî Vilayet Kanunu) adıyla ele alınmışsa da II Abdülhamit'in millet meclisini dağıtmasıyla bu kanun çıkarılamamıştır.

1908 yılında ikinci Meşrutiyet'in ilanı ile 1876 Anayasası yeniden yürürlüğe konulmuş, bu dönemde illerde genel meclis toplantıları yapılmış ve Vilâyet Kanunu yeniden ele alınmıştır. İki bölümden oluşan tasarının birinci bölümü ilin genel idaresini, ikinci bölümü ise İl Özel İdaresini kapsamaktaydı.

Ancak hükümetçe hazırlanan tasarı encümençe değişikliğe uğramış, uzun tartışma ve görüşmelere yol açmıştır. Bu görüşmeler 1912 yılına kadar aralıklı olarak devam ettikten sonra "İdarei Umumiye Vilâyet" ve "İdarei Hususiye Vilâyet" şeklinde ikiye ayrılarak meclise tekrar sevk edilmiştir. Meclis de tasarı görüşülürken Balkan Savaşı çıktığı için meclis tatil edilmiştir. Fakat Kanun-u Esasi'nin verdiği yetkiye dayanılarak hükümetçe 13 Mart 1329 tarihinde İdarei Umumiye Vilayet Kanun-u Muvakkatı ismiyle yürürlüğe konulmuştur.

Bu geçici kanun iki bölümdür. Birinci bölüm 1-74 maddeler arası illerin genel idaresini düzenlemektedir. Bu kısım 18.04.1929 tarihli ve 1426 sayılı Vilâyet İdareleri Kanunu ile yürürlükten kaldırılmıştır. Bu kanun da 1949 yılında 5442 sayılı İl İdaresi Kanunu ile yürürlükten kaldırılmıştır. İkinci kısım İdare-i Hususiye-i Vilâyat Kanunu Muvakatı 75. maddeden sonra özel idareleri düzenlemektedir. Bu kısmın çeşitli zamanlarda bazı hükümleri kaldırılmış, bazı hükümleri değişikliğe uğramış ve günümüze kadar gelmiştir. Bu hükümlere göre İl Özel İdaresi; taşınır ve taşınmaz mallara sahip, kanunlarla belirli ve sınırlı görevleri yerine getiren, geliri, gideri, bütçesi olan tüzel kişiliğe sahip bir kamu kuruluşu olup bütün Anayasalarımız da yer almıştır.

1982 Anayasasının kabulünden sonra 1984 yılında yapılan ilk Mahalli İdare seçimleri sonucu ve 5.nci beş yıllık kalkınma planlarına göre yeniden önem kazanmış ve böylece günümüz şartlarına uygun hale getirilebilmesi için 26.05.1987 gün ve 3360 Sayılı Kanunla değiştirilmiş, değiştirilen bu kanun 04.03.2005 tarih 25745 sayılı Resmi Gazete de yayımlanarak yürürlüğe giren 5302 sayılı İl Özel İdaresi Kanunu ile yürürlükten kaldırılmıştır.

5302 sayılı yasa ile İl Özel İdaresinin kuruluşu, organları, yönetimi, görev ve sorumlulukları ile çalışma usul ve esasları yeniden düzenlenmiştir

A- Misyon ve Vizyon

1- Misyon

Artvin İline, ildeki kişi ve kuruluşlara yönelik, başta eğitim, sağlık, tarım, çevre ve bayındırlık alanlarında olmak üzere yasalarla belirlenen tüm kamu hizmetlerini, katılımcılık, etkinlik, saydamlık, ilkeleri çerçevesinde yürütmek; özellikle tarihi ve doğal zenginlikleri de değerlendirerek, ilin kaynaklarının bir plan dâhilinde, rasyonel biçimde dağıtımını ve kullanımını sağlayarak halkın yaşam kalitesini ve ilin refah düzeyini yükseltmektir.

2- Vizyon

Planlamanın başarısı saptanan vizyonun gerçekçi ve sağlam temeller üzerine dayanması ile önemli ölçüde ilişkilidir.

İl'in Türkiye'nin başka hiçbir yerinde rastlanmayan doğal güzelliklere sahip olması, coğrafi yapısı sebebiyle sanayinin gelişmesinin sınırlı olması, turizmin pek çok çeşidinin geliştirilmesine uygun olması, geniş orman ve mera, zengin su kaynaklarına sahip olması gibi özellikleri vizyonun belirlenmesinde etkili olmuştur.

Ayrıca organik tarım ürünlerine olan iç ve dış talebin hızla artıyor oluşu, turizmin ve lojistik sektörünün hızla yükselen ve kirlilik yaratmadan yüksek gelir ve istihdam yaratabilen sektörler oluşu gibi fırsatlar değerlendirilmiştir. "Gelecekte, Artvin nasıl bir il olmalı?" sorusuna cevap olması göz önünde tutularak Artvin İli için vizyon şu şekilde belirlenmiştir:

"Doğaya ve çevreye duyarlı, zengin doğal kaynaklarından sürdürülebilirlik ilkesinden ödün vermeden faydalanan; ulaşım, sağlık ve eğitim gibi temel sorunları çözülmüş; markalaşmış organik tarım ürünleriyle tanınan; dışarıya göç vermeyen; üniversitesi bulunan; ticaret, turizm ve eğitim merkezi bir kent"

Vizyon, İl yöneticileri ve ihtisas komisyonu üyeleriyle yapılan toplantıların yanı sıra İl gelişim planı hazırlık çalışmaları kapsamında kamu ve özel sektör kuruluşları ile sivil toplum örgütü temsilcilerine uygulanan anketler sonucunda oluşan ortak görüş çerçevesinde belirlenmiştir. Toplantılarda, İl'in gelişmesinin sürekli ve sürdürülebilir olması için, gelişmenin birden fazla sektöre dayandırılması gerektiği konusunda görüş birliği oluşmuş ve bunun sonucu olarak vizyon yukarıda yer aldığı şekliyle kabul edilmiştir.

B- Yetki, Görev ve Sorumluluklar

1- İl Özel İdaresinin Görevleri

İl Özel İdaresinin görev ve sorumlulukları 5302 sayılı İl Özel İdaresi Kanununun 6. maddesinde:

İl özel idaresi mahallî müşterek nitelikte olmak şartıyla;

a) Gençlik ve spor Sağlık, tarım, sanayi ve ticaret; ilin çevre düzeni plânı, bayındırlık ve iskân, toprağın korunması, erozyonun önlenmesi, kültür, sanat, turizm, sosyal hizmet ve yardımlar, yoksullara mikro kredi verilmesi, çocuk yuvaları ve yetiştirme yurtları; ilk ve orta öğretim kurumlarının arsa temini, binalarının yapım, bakım ve onarımı ile diğer ihtiyaçlarının karşılanmasına ilişkin hizmetleri il sınırları içinde,

b) İmar, yol, su, kanalizasyon, katı atık, çevre, acil yardım ve kurtarma, orman köylerinin desteklenmesi, ağaçlandırma, park ve bahçe tesisine ilişkin hizmetleri belediye sınırları dışında,

Yapmakla görevli ve yetkilidir şeklinde tanımlanmaktadır.

2- İl Özel İdaresinin Organları

04.03.2005 tarihinde Resmi Gazete'de yayımlanarak yürürlüğe giren 5302 sayılı Kanunla il özel idaresinin organları İl Genel Meclisi, İl Encümeni ve Vali olarak tanımlanmıştır. Aşağıdaki bölümlerde bu organların il özel idaresiyle olan ilişkileri üzerinde durulmuştur.

a- İl Genel Meclisi

İl genel meclisi, il özel idaresinin karar organıdır ve ilgili kanunda gösterilen esas ve usullere göre ildeki seçmenler tarafından seçilmiş üyelere oluşur. İl genel meclisine kanunla özel yetkiler verilmiştir. Örneğin meclis, il özel idaresinin ve bağlı kuruluşlarının kadrolarının ihdas, iptal ve değiştirilmesine karar verebilmektedir. İl genel meclisi, üyeleri arasından gizli oyla seçilen il genel meclisi başkanı tarafından yönetilir. Meclis başkanı, meclis çalışmalarında düzeni sağlamakla yükümlüdür. Gündem, meclis başkanı tarafından belirlenir ve üyelere en az üç gün önceden bildirilir. Valinin önerdiği hususlar gündeme alınır.

İl genel meclisi tarafından alınan kararların tam metni, en geç beş gün içinde valiye gönderilir. Vali, hukuka aykırı gördüğü kararları, yedi gün içinde gerekçesini de belirterek yeniden görüşülmek üzere il genel meclisine iade edebilir. Valiye gönderilmeyen meclis kararları yürürlüğe girmez. Vali tarafından itiraz edilmeyen kararlar ile yeniden görüşülmesi istenip de il genel meclisi üye tam sayısının salt çoğunluğuyla ısrar edilen kararlar kesinleşir. Fakat valinin meclisin ısrarı ile kesinleşen kararlar aleyhine idarî yargıya başvurma yetkisi vardır.

Kanuna göre il genel meclisi, il özel idaresini periyodik olarak denetler. Bunun için il genel meclisi, her yılın ocak ayında yapılacak toplantısında il özel idaresinin bir önceki yıl gelir ve giderleri ile hesap ve işlemlerinin denetimi için kendi üyeleri arasından gizli oyla ve üye sayısı üçten az, beşten çok olmamak üzere bir denetim komisyonu oluşturur. Komisyon, her siyasî parti grubunun ve bağımsız üyelerin il genel meclisindeki üye sayısının meclis üye tam sayısına oranlanması suretiyle oluşturulur. Komisyon, çalışmasını şubat ayı sonuna kadar tamamlar ve buna ilişkin raporunu, Mart ayının on beşine kadar meclis başkanlığına sunar.

5302 sayılı kanununun 10. maddesinde İl genel meclisinin görev ve yetkileri aşağıda gösterildiği şekilde belirlenmiştir.

a) Stratejik plân ile yatırım ve çalışma programlarını, il özel idaresi faaliyetlerini ve personelinin performans ölçütlerini görüşmek ve karara bağlamak.

b) Bütçe ve kesin hesabı kabul etmek, bütçede kurumsal kodlama yapılan birimler ile fonksiyonel sınıflandırmanın birinci düzeyleri arasında aktarma yapmak.

c) Belediye sınırları il sınırı olan Büyükşehir Belediyeleri hariç İl çevre düzeni plânı ile belediye sınırları dışındaki alanların imar plânlarını görüşmek ve karara bağlamak.

d) Borçlanmaya karar vermek.

e) Bütçe içi işletmeler ile Türk Ticaret Kanununa tâbi ortaklıklar kurulmasına veya bu ortaklıklardan ayrılmaya, sermaye artışına ve gayrimenkul yatırım ortaklığı kurulmasına karar vermek.

f) Taşınmaz mal alımına, satımına, trampa edilmesine, tahsisine, tahsis şeklinin değiştirilmesine veya tahsisli bir taşınmazın akar haline getirilmesine izin; üç yıldan fazla kiralanmasına ve süresi yirmibeş yılı geçmemek kaydıyla bunlar üzerinde sınırlı aynî hak tesisine karar vermek.

g) Şartlı bağışları kabul etmek.

h) Mülga.

i) İl özel idaresi adına imtiyaz verilmesine ve il özel idaresi yatırımlarının yap-işlet veya yap-işlet-devret modeli ile yapılmasına, il özel idaresine ait şirket, işletme ve iştiraklerin özelleştirilmesine karar vermek.

- j) Encümen üyeleri ile ihtisas komisyonları üyelerini seçmek.
- k) İl özel idaresi tarafından çıkarılacak yönetmelikleri kabul etmek.
- l) Norm kadro çerçevesinde il özel idaresinin ve bağlı kuruluşlarının kadrolarının ihdas, iptal ve değiştirilmesine karar vermek.
- m) Yurt içindeki ve yurt dışındaki mahallî idareler ve mahallî idare birlikleriyle karşılıklı işbirliği yapılmasına karar vermek.
- n) Diğer mahallî idarelerle birlik kurulmasına, kurulmuş birliklere katılmaya veya ayrılmaya karar vermek.
- o) İl özel idaresine kanunlarla verilen görev ve hizmetler dışında kalan ve ilgililerin isteğine bağlı hizmetler için uygulanacak ücret tarifelerini belirlemek.

b- İl Encümeni

Kanuna göre il encümeni, valinin başkanlığında, il genel meclisinin her yıl kendi üyeleri arasından bir yıl için gizli oyla seçeceği beş üye ile, biri malî hizmetler birim amiri olmak üzere valinin her yıl birim amirleri arasından seçeceği beş üyeden oluşur. Böylece encümenin toplam 11 kişiden oluşması öngörülmüştür. Valinin katılmadığı encümen toplantısına genel sekreter başkanlık eder. İl Encümeni, Yönetim Komitesi veya İcra Komitesi gibi vazife görür. Encümenin en önemli görevi stratejik plan ve yıllık çalışma programı ile bütçe ve kesin hesabı inceleyip İl Genel Meclisine görüş bildirmektir. Encümenin, haftada en az bir defa üye tam sayısının salt çoğunluğuyla toplanması öngörülmüştür.

İl Encümeni ile Vali arasındaki ilişkiler de önemli olan bir konudur. Kanuna göre Vali, kanun, tüzük, yönetmelik ve il genel meclisi kararlarına aykırı gördüğü encümen kararının bir sonraki toplantıda tekrar görüşülmesini isteyebilir. Encümen, eğer kararında ısrar ederse karar kesinleşir. Bu takdirde, vali, kesinleşen encümen kararının uygulanmasını durdurur ve idari yargı mercilerine yürütmeyi durdurma talebi ile birlikte on gün içinde başvurur. Bu uygulamayla bir taraftan kararların uygulanmasına sürat getirilmek istenmiş ve diğer taraftan ise valinin de her halükarda gücü ve vesayet yetkisi korunmuştur.

5302 sayılı kanunun 26. maddesinde Encümenin görevleri aşağıdaki şekilde sayılmıştır.

- a) Stratejik plân ve yıllık çalışma programı ile bütçe ve kesin hesabı inceleyip il genel meclisine görüş bildirmek.
- b) Yıllık çalışma programına alınan işlerle ilgili kamulaştırma kararlarını almak ve uygulamak.
- c) Öngörülmeleyen giderler ödeneğinin harcama yerlerini belirlemek.
- d) Bütçede fonksiyonel sınıflandırmanın ikinci düzeyleri arasında aktarma yapmak.
- e) Kanunlarda öngörülen cezaları vermek.
- f) Vergi, resim ve harçlar dışında kalan ve miktarı beş milyar Türk Lirasına kadar olan ihtilafların sulhen halline karar vermek.
- g) Taşınmaz mal satımına, trampa edilmesine ve tahsisine ilişkin kararları uygulamak, süresi üç yılı geçmemek üzere kiralanmasına karar vermek.
- h) Belediye sınırları dışındaki umuma açık yerlerin açılış ve kapanış saatlerini belirlemek.
- i) Vali tarafından havale edilen konularda görüş bildirmek.
- j) Kanunlarla verilen diğer görevleri yapmak.

c- Vali

Kanuna göre vali, il özel idaresinin başı ve tüzel kişiliğinin temsilcisidir. Bu niteliği ile aynı zamanda il encümenin başkanıdır. Vali, il özel idaresinin en üst amiri olarak kurumu yönetmek, hak ve menfaatlerini korumakla yükümlüdür. Kanun valiyeye, il özel idaresini stratejik plana uygun olarak yönetmek, il özel idaresinin kurumsal stratejilerini oluşturmak, bu stratejilere

uygun olarak bütçeyi hazırlamak, faaliyetlerin ve personelin performans ölçütlerini belirlemek, uygulamak, izlemek ve bunlarla ilgili raporları meclise sunmak görevini vermiştir.

Valinin stratejik planla ilgili belirli yükümlülükleri vardır. Vali, mahallî idareler genel seçimlerinden itibaren altı ay içinde stratejik planı hazırlamak zorundadır. Stratejik plan; kalkınma planı ve programları ile varsa bölge planına uygun olarak hazırlanır. Stratejik plan ve ayrıca ilgili olduğu yılbaşından önce de yıllık performans planı Vali tarafından İl Genel Meclisine sunulur. Stratejik plan, varsa üniversiteler ve meslek odaları ile konuyla ilgili sivil toplum örgütlerinin görüşleri alınarak hazırlanır ve il genel meclisinde kabul edildikten sonra yürürlüğe girer. Stratejik plan ve performans planı bütçenin hazırlanmasına esas teşkil eder ve il genel meclisinde bütçeden önce görüşülerek kabul edilir.

Kanun valinin görev ve yetkilerinden bir kısmını uygun gördüğü takdirde, yöneticilik sıfatı bulunan vali yardımcılarına, il özel idaresi görevlilerine veya ilçelerde kaymakamlara devredebileceğini belirtmiştir.

5302 sayılı İl Özel İdaresi kanununun 30. maddesinde Valinin görev ve yetkileri aşağıdaki şekilde sayılmıştır.

a- İl özel idaresi teşkilâtının en üst amiri olarak il özel idaresi teşkilâtını sevk ve idare etmek, il özel idaresinin hak ve menfaatlerini korumak.

b- İl özel idaresini stratejik plâna uygun olarak yönetmek, il özel idaresinin kurumsal stratejilerini oluşturmak, bu stratejilere uygun olarak bütçeyi, il özel idaresi faaliyetlerinin ve personelinin performans ölçütlerini hazırlamak ve uygulamak, izlemek ve değerlendirmek, bunlarla ilgili raporları meclise sunmak.

c- İl özel idaresini Devlet dairelerinde ve törenlerde, davacı veya davalı olarak da yargı yerlerinde temsil etmek veya vekil tayin etmek.

d- İl encümenine başkanlık etmek.

e- İl özel idaresinin taşınır ve taşınmaz mallarını idare etmek.

f- İl özel idaresinin gelir ve alacaklarını takip ve tahsil etmek.

g- Yetkili organların kararını almak şartıyla sözleşme yapmak.

h- İl genel meclisi ve encümen kararlarını uygulamak.

i- Bütçeyi uygulamak, bütçede meclis ve encümenin yetkisi dışında kalan aktarmaları yapmak.

j- İl özel idaresi personelini atamak.

k- İl özel idaresi, bağlı kuruluşlarını ve işletmelerini denetlemek.

l- Şartsız bağışları kabul etmek.

m- İl halkının huzur, esenlik, sağlık ve mutluluğu için gereken önlemleri almak.

n- Bütçede yoksul ve muhtaçlar için ayrılan ödeneği kullanmak.

o- Kanunlarla il özel idaresine verilen ve il genel meclisi veya il encümeni kararını gerektirmeyen görevleri yapmak ve yetkileri kullanmak.

C- İdareye İlişkin Bilgiler

1- Fiziksel Yapı

Artvin İl Özel İdaresi, mülkiyeti idareye ait Merkez Çarşı Mahallesi, Ticaret ve Kültür Sitesi binasının 4 ayrı katında, Tamirhane bölümünün bir kısmı Orman Bölge Müdürlüğüne ait Yenimahalle (İskebe) mevkiinde ki atölyelerde, bir kısmı ise Mülga Köy Hizmetleri İl Müdürlüğü'nün bulunduğu mülkiyeti hazineye ait olup İl Özel İdaresine tahsisli olan taşınmaz üzerindeki İl Özel İdaresine ait binada hizmet vermektedir.

Yeniden yapılanan İl Özel İdaresinin ayrı ayrı yerlerde hizmet vermesinin nedeni, Mülga Köy Hizmetleri İl Müdürlüğü hizmet binasının, ilimizde yapılan Borçka Baraj gölü, su kot seviyesinin altında kalması nedeniyle hizmet binasının yıkılmak zorunda kalınmış olmasıdır.

Su kotu seviyesinin altında kalan İl Özel İdaresine tahsisli taşınmaz, hizmet binası yapılmak üzere kot seviyesine kadar doldurulmuştur. Yeni hizmet binasının yapılması, vatandaşın

hizmet yerine daha erken ulaşması, alacağı hizmetin en kısa yoldan ve aynı mekânda sağlanacak olması, insan kaynakları ve hizmet planlamasının daha verimli olacağı kanaatiyle önem taşımaktadır.

a) İl Özel İdaresine Ait Bina Ve Tesisler

BİNANIN ADI	BULUNDUĞU YER	AÇIKLAMA
Ticaret ve Kültür Sitesi	Merkez	Bodrum ve zemin kirada, 1,2,3 ve 4.kat İl Özel İdare hizmetlerinde kullanılmaktadır.
Karaduman İşhanı	Merkez	1-2-3-4. katlarda bulunan 20 adet işyerinden 16 adedi kirada, 4 adedi boş, 5-6-7. katlar lojman (9 Adet)
Babür Ünsal İşhanı	Merkez	9 adet işyeri olup, 8 adedi kirada, 1 adedi sinema salonu.
Çok Katlı Otopark ve Spor Kompleksi Binası	Merkez	Toplam 15 adet işyeri mevcut olup, Zemin katında Otopark ve Oto yıkama yeri (Kurum tarafından işletilmekte), 1 adet işyeri kirada, 1.katta 6 işyeri kirada 3 adedi boş, 2. ve 3. katlarda 2 adet işyeri kiradadır. Binada 2 adet işyeri tahsislidir. (Pazar Yeri Şöf. ve Oto. Der., 4. Kat Milli Eğitim Müd.“Ana Okulu”)
Gazi Temel İlk. Okulu Sıra Dük.	Merkez	Toplam 10 adet işyeri mevcut olup, 7 adet işyeri kirada, 1 adet boş, 2 adet tahsisli (10 No’lu işyeri İl Milli Eğitim Müdürlüğüne, 4 No’lu işyeri Zihinsel Özürlüler Derneği’ne tahsisli.)
Topraksu Hizmet Binası	Merkez	İl Özel İdare hizmetlerinde kullanılmaktadır.
Topraksu Yeni Lojmanları	Merkez	12 Adet Lojman
Topraksu Eski Lojmanları	Merkez	10 Adet Lojman
YSE Lojmanları	Merkez	8 Adet Lojman
TOKİ Konutları	Merkez	16 Adet Lojman
Vali Konağı	Merkez	1 Adet
Gökyiğit Öğrenci Yurdu	Merkez	Kredi ve Yurtlar Kurumu Genel Müdürlüğü'ne tahsisli.
Eğitim ve Dinlenme Tesisleri	Merkez/ Kafkasör Mevkii	2 dairesi 7 adet blok mevcut olup tamamı Gençlik Hizmetleri ve Spor İl Müdürlüğüne 20 yıllığına tahsisli.
Eğitim Tesisi ve Misafırhane	Merkez/ Kafkasör Mevkii	İl Özel İdare hizmetlerinde kullanılmaktadır.
Taşlıca Alabalık Tesisleri	Taşlıca Köyü	13 adet büyük, 2 adet küçük havuz ve tesise ait 1 adet tesis binası kirada.
İlçe Hizmet Binası	Ardanuç	1 kat hizmet katı,2 adet personel lojmanı, 11 adet işyeri mevcut olup. 10 adet işyeri kirada. 1
Kaymakam Konutu	Ardanuç	1 Adet

Bakımevi	Ardanuç	1 Adet
Devlet Protokol Konukevi	Arhavi	1 Adet kaymakam lojmanı, 4 adet lojman, Zemin ve 1. katta toplam 13 adet işyeri Tapu Kadastro Müdürlüğüne kirada, 2. kat Hizmet katı ve 1 adet restaurant. (11.00-13.00, 16.30-18.00 saatlerinde Arhavi Meslek Yüksek Okulu Müdürlüğüne tahsisli.)
Bakımevi	Arhavi	1 Adet
Personel Lojmanı	Borçka	16 Adet
Kaymakam Konutu	Borçka	1 Adet
Bina	Borçka	Borçka Ticaret Meslek Lisesi olarak kullanılmak üzere Milli Eğitim Müdürlüğüne tahsis edilmiştir.
Mavi Çarşı	Borçka	17 Adet işyeri olup, 16 adedi boş, 1 adedi kirada.
Bakımevi	Borçka	1 Adet
Kaymakam Konutu	Murgul	1 Adet
İlçe Hizmet Binası	Şavşat	1 Kat hizmet katı, 1 adet kaymakam lojmanı, 1 adet personel lojmanı, 1 adet işyeri kirada.
Bakımevi	Şavşat	1 Adet
Bina	Yusufeli	1 Adet kaymakam lojmanı, 2 adet personel loj. mevcut.
Bakımevi	Yusufeli	1 Adet

b) Lojmanlar

CİNSİ	İLÇELER								
	MERKEZ	ARDANUÇ	ARHAVİ	BORÇKA	HOPA	MURGUL	ŞAVŞAT	YUSUFELİ	TOPLAM
Vali Konağı	1	-	-	-	-	-	-	-	1
Kaymakam Konutu	-	1	-	1	-	1	-	-	3
Kaymakam Lojmanı	-	-	1	-	-	-	1	1	3
Lojman	55	2	4	16	-	-	1	2	80
TOPLAM	56	3	5	17	0	1	2	3	87

c) Gayrimenkuller (Hizmet binaları ve İşhanları dâhil)

ARTVİN İLİ ÖZEL İDARESİNE AİT GAYRİMENKULLER									
İLÇESİ: ARTVİN MERKEZ									
A- ÖZVARLIKLAR									
S. No	Ada	Parsel	m2	Kat	B.B. No.	Tarihi	Vasfı	Açıklamalar	
1	72	1	803,00			21.08.1984	2 Katlı Kargir ve Bahçesi kagir 1 katlı kulb	Vali Konağı	
2	42	26	333-(143/8628)	1	1	12.10.1999	Lojman Kargir 7 Katlı İş hanı ve arsası	Karaduman İşhanı	
3	42	26	333-(144/8628)	1	2	"	Lojman Kargir 7 Katlı İş hanı ve arsası	Karaduman İşhanı	
4	42	26	333-(114/8628)	1	3	"	Lojman Kargir 7 Katlı İş hanı ve arsası	Karaduman İşhanı	

Artvin İl Özel İdaresi Faaliyet Raporu-2012

5	42	26	333-(151/8628)	1	4	"	Lojman Kargir 7 Katlı İş hani ve arsası	Karaduman İşhanı
6	42	26	333-(67/8628)	1	5	"	Lojman Kargir 7 Katlı İş hani ve arsası	Karaduman İşhanı
7	42	26	333-(91/8628)	2	6	"	Lojman Kargir 7 Katlı İş hani ve arsası	Karaduman İşhanı
8	42	26	333-(68/8628)	2	7	"	Lojman Kargir 7 Katlı İş hani ve arsası	Karaduman İşhanı
9	42	26	333-(72/8628)	2	8	"	Lojman Kargir 7 Katlı İş hani ve arsası	Karaduman İşhanı
10	42	26	333-(144/8628)	2	9	"	Lojman Kargir 7 Katlı İş hani ve arsası	Karaduman İşhanı
11	42	26	333-(114/8628)	2	10	"	Lojman Kargir 7 Katlı İş hani ve arsası	Karaduman İşhanı
12	42	26	333-(85/8628)	2	11	"	Lojman Kargir 7 Katlı İş hani ve arsası	Karaduman İşhanı
13	42	26	333-(69/8628)	2	12	"	Lojman Kargir 7 Katlı İş hani ve arsası	Karaduman İşhanı
14	42	26	333-(268/8628)	2	13	"	Lojman Kargir 7 Katlı İş hani ve arsası	Karaduman İşhanı
15	42	26	333-(145/8628)	3	14	"	Lojman Kargir 7 Katlı İş hani ve arsası	Karaduman İşhanı
16	42	26	333-(68/8628)	3	15	"	Lojman Kargir 7 Katlı İş hani ve arsası	Karaduman İşhanı
17	42	26	333-(72/8628)	3	16	"	Lojman Kargir 7 Katlı İş hani ve arsası	Karaduman İşhanı
18	42	26	333-(118/8628)	3	17	"	Lojman Kargir 7 Katlı İş hani ve arsası	Karaduman İşhanı
19	42	26	333-(45/8628)	3	18	"	Lojman Kargir 7 Katlı İş hani ve arsası	Karaduman İşhanı
20	42	26	333-(45/8628)	3	19	"	Lojman Kargir 7 Katlı İş hani ve arsası	Karaduman İşhanı
21	42	26	333-(269/8628)	3	20	"	Lojman Kargir 7 Katlı İş hani ve arsası	Karaduman İşhanı
22	42	26	333-(1648/8628)	4	21	"	Lojman Kargir 7 Katlı İş hani ve arsası	Karaduman İşhanı
23	42	26	333-(500/8628)	5	22	"	Lojman Kargir 7 Katlı İş hani ve arsası	Karaduman İşhanı
24	42	26	333-(338/8628)	5	23	"	Lojman Kargir 7 Katlı İş hani ve arsası	Karaduman İşhanı
25	42	26	333-(664/8628)	5	24	"	Lojman Kargir 7 Katlı İş hani ve arsası	Karaduman İşhanı
26	42	26	333-(429/8628)	6	25	"	Lojman Kargir 7 Katlı İş hani ve arsası	Karaduman İşhanı
27	42	26	333-(500/8628)	6	26	"	Lojman Kargir 7 Katlı İş hani ve arsası	Karaduman İşhanı
28	42	26	333-(664/8628)	6	27	"	Lojman Kargir 7 Katlı İş hani ve arsası	Karaduman İşhanı
29	42	26	333-(500/8628)	7	28	"	Lojman Kargir 7 Katlı İş hani ve arsası	Karaduman İşhanı
30	42	26	333-(429/8628)	7	29	"	Lojman Kargir 7 Katlı İş hani ve arsası	Karaduman İşhanı
31	42	26	333-(664/8628)	7	30	"	Lojman Kargir 7 Katlı İş hani ve arsası	Karaduman İşhanı
32	269	6	1178.5			12.10.1999	1 Bodrumlu Kargir 5 katlı Tic. ve Kül.Sitesi binası ve arsası	Ticaret ve Kül. Sitesi
33	42	9	700-(8576/18612)	1-2	1	"	Kargir 5 katlı işhanı	Babür Ünsal İşhanı
34	42	9	700-(161/18612)	3	2	"	Kargir 5 katlı işhanı	Babür Ünsal İşhanı
35	42	9	700-(212/18612)	3	3	"	Kargir 5 katlı işhanı	Babür Ünsal İşhanı
36	42	9	700-(584/18612)	3	7	"	Kargir 5 katlı işhanı	Babür Ünsal İşhanı
37	42	9	700-(4952/18612)	4	13	"	Kargir 5 katlı işhanı	Babür Ünsal İşhanı
38	42	9	700-(2418/18612)	5	14	"	Kargir 5 katlı işhanı	Babür Ünsal İşhanı
39	66	1	8,00			21.08.1984	Arsa	Babür Ünsal İşhanı yanı
40	467	1	400,17			09.01.2004	Kargir 2 katlı bina, 2 katlı kargir dükkan,2 ad.3 katlı bina ve arsası	Belediyeden alınan yer Cami Mey.
41	466	1	121,76			"	Arsa	Belediyeden alınan yer Cami Mey.
42	85	10	130,00			"	Arsa	Tekel Sokağında
43	15	1	2.593,00			-	2 adet ahşap evler ve bahçesi	Eski Çarşı yolu üzeri
44	206	61	2.560,00			07.07.1997	Kargir 1 katlı binave 6 katlı kargir yurt binası	Gökyiğit Öğrenci Yurdu
45	206	59	258,00			06.05.1997	Arsa	Tekel Müdürlüğü önu (Yolda)
46	206	27	1.824,00			-	Bahçeli 4 Katlı Lojman	Köy Hz.Lojman Yeri

Artvin İl Özel İdaresi Faaliyet Raporu-2012

47	163	2	8.374,00			27.07.2004	Kargir 2 katlı 3 ad. 1 katlı 2 ad.3 katlı 1 ad. bina ve arsası	Köy Hizmetlerinin bulunduğu yer.
48	119	8	361,29			22.04.1994	Ahşap 1'er katlı 2 adet Bina ve bahçesi	Erenler Köyü
49	-	715	3.045,00			25.07.1997	Bahçeli lojman ve su deposu ve müstemilatı	Seyitler Köyü
50	-	188	600,00			25.07.1997	Harap Kilise	Seyitler Köyü
51	202	40	4.289,00			13.09.1999	Bahçeli 2 katlı ahşap ev ve ahır	Orta Mahalle
52	-	691	860,00			16.10.2002	Zeytinlik ve ev	Seyitler Köyü (DSİ alınan-trampa)
53	-	692	2.755,00			16.10.2002	Bahçe	Seyitler Köyü (DSİ alınan-trampa)
54	-	467	10.770,00			26.09.2007	Bahçe Okul ve Müstemilatı	Seyitler Köyü-Vakıf Trampa
55	-	692	2.755,00			16.10.2002	Bahçe	Seyitler Köyü (DSİ alınan-trampa)

B- OKULLAR

S. No	Ada	Parsel	m2	Kat	B.B. No.	Tarihi	Vasfı	Açıklamalar
1	-	467	10.770,00			26.09.2007	Bahçe Okul ve Müstemilatı	Seyitler Köyü-Vakıf Trampa
2	72	20	4.572,00			07.07.1997	Okul Misafirhane-Halkeğitim ve 9 adet dükkan	Gazi Temel İlköğretim Okulu
3	72	25	25,00			20.11.1997	Bahçe	Mihriban MORGÜL'den alınan yer
4	212	3	2.232,50			-	Arsalı kargir 1 ve 3 katlı evler	Çoruh İlkokulu
5	202	8	2.080,33			-	Bahçeli 2 katlı Atatürk İlkokulu	Atatürk İlkokulu
6	199	10	2.334,00			-	Kargir 1 katlı 7 Mart İlkokulu ve bahçesi	7 Mart İlkokulu
7	193	2	1.274,38			04.06.1991	Kargir 2 katlı Cumhuriyet ilkokulu ve bahçesi	Cumhuriyet İlkokulu
8	266	41	1.736,25			25.10.2000	Bahçeli kargir 3 katlı bina	Ömer Zeki VARAN Ana Okulu
9	11	22	2.499,00			06.07.1988	Tarla	Anadolu Lisesi
10	103	37	4.510,53			18.04.1999	Ahşap iki katlı ev ve arsa	Vakıf Bank İlköğretim Okulu
11	198	2	5.251,00			08.12.2000	Bahçeli 3 Katlı 50.Yıl Ortaokulu	50. Yıl Ortaokulu
12	481	3	543,10			05.10.2005	İki katlı Karkas Bet. bina ve arsası(1239/2400*1052=543,10)	Milli Egemenlik Anaokulu(HİSSELİ)
13	395	1	1.375,00			08.08.2012	İlkokul ve Arsası	Çamlık Mahallesi İlkokulu

İLÇESİ : ARDANUÇ

A- ÖZVARLIKLAR

S. No	Ada	Parsel	m2	Kat	B.B. No.	Tarihi	Vasfı	Açıklamalar
1	62	1	628,00			19.06.1976	Bahçeli 2 Katlı bina	Hizmet Binası
	386	5	1.894,20			06.05.2010	Bahçe	Aydın Köyü (Mah.Kar.ile Hükmen Tes.)

B- OKULLAR

S. No	Ada	Parsel	m2	Kat	B.B. No.	Tarihi	Vasfı	Açıklamalar
1	33	14	5.316,81			12.02.1996	Kargir 1 katlı 3 adet bina ve bahçesi	Atatürk İlkokulu
2	72	13	2.493,00			10.02.1989	Bahçeli kargir 1 katlı bina	Adakale ilkokulu
3	71	11	2.160,00			12.08.1934	Bahçeli Mektep	Aydın Köyü
4	-	149	72,00			21.11.1933	2 odalı muallim odası	Bereket Köyü
5	-	204	1.184,00			"	Mektep	Bereket Köyü İlkokulu
6	112	1	757,41			09.07.2009	Kargir okul ve uygulama bahçesi	Karlı Köyü İlkokulu
7	118	39	556,29			05.06.2009	Kargir okul ve bahçesi	Ovacık Köyü İlkokulu

Artvin İl Özel İdaresi Faaliyet Raporu-2012

İLÇESİ : ARHAVİ								
A- ÖZVARLIKLAR								
S. No	Ada	Parsel	m2	Kat	B.B. No.	Tarihi	Vasfı	Açıklamalar
1	60	36	792,00			06.02.1997	Arsa	Devlet Protokol Konukevi
2	236	80	2.167,00			06.05.1994	Kargir bina ve arsa	Köy Hz. Binası
3	651	2	990,14			07.06.2007	Arsa	Paksoy'lardan alınan yer (BAĞIŞ)
4	651	3	872,40			07.06.2007	Arsa	Paksoy'lardan alınan yer (BAĞIŞ)
5	651	4	780,40			07.06.2007	Arsa	Paksoy'lardan alınan yer (BAĞIŞ)
6	651	5	805,78			07.06.2007	Arsa	Paksoy'lardan alınan yer (BAĞIŞ)
B- OKULLAR								
S. No	Ada	Parsel	m2	Kat	B.B. No.	Tarihi	Vasfı	Açıklamalar
1	237	15	1.935,00			06.05.1994	7 Katlı Kargir bina ve Tarla	Cumhuriyet İlkokulu
2	237	19	1.879,00			18.11.2003	Tarla	Cumhuriyet İlkokulu (takas)
3	197	12	330,00			06.05.1994	Tarla	Cumhuriyet İlkokulu bahçesi
4	47	4	2.661,00			02.05.1989	2 Katlı kargir bina ve Tarla	Atatürk İlkokulu
5	272	7	3.240,20			08.07.1996	Arsa	Fatih Sultan Mehmet İlkokulu
6	-	-	1.210,00			06.03.1963	Arsa ve okul binası	Yemişlik İlkokulu
7	-	-	1.522,00			30.04.1997	Arsa	Hacılar İlköğr.Okulu
8	-	-	799,00			03.08.1969	Tarla	Hacılar İlkokulu
9	440	18	650,00			23.05.2003	Arsa	Yukarı Hacılar İlkokulu
10	50	2	1.500,00			12.04.2005	Kargir bina, bahçe ve müştemilatı	Anaokulu
11	179	3	44,00			01.06.1990	Arsa	Pansiyonlu Yatılı Bölge Okulu
12	179	1	383,00			21.03.1997	Arsa	Pansiyonlu Yatılı Bölge Okulu
13	176	10	1.502,00			"	Arsa	Pansiyonlu Yatılı Bölge Okulu
14	174	1	1.599,00			01.06.1990	Arsa	Pansiyonlu Yatılı Bölge Okulu
15	107	115	3.193,95			13.09.2012	Çakıllık	Pansiyonlu Yatılı Bölge Okulu
İLÇESİ : BORÇKA								
A- ÖZ VARLIKLAR								
S. No	Ada	Parsel	m2	Kat	B.B. No.	Tarihi	Vasfı	Açıklamalar
1	-	-	4.157,00			19.12.1997	Bodrum+7 oda+2 lojman+2 oda daire bina ve arsası	Eski Hizmet Binası Tic.Lisesi
2	152	2	2.190,00			06.11.1998	2 Katlı Betonarme Tekel Binası ve Arsa	TEKEL'den alınan yer.
3	151	10	2.500,00			08.08.2006	Askeri kışla ve müştemilatı	Hopa 891m ² ile takas edilen yer
4	258	2	1281.12-1/40	1	5	29.11.2002	Mesken	İml.San.Tic.A.Ş. Alınan meskenl.
5	258	2	1281.12-1/40	1	6	29.11.2002	Mesken	İml.San.Tic.A.Ş. Alınan meskenl.
6	258	2	1281.12-1/40	1	7	29.11.2002	Mesken	İml.San.Tic.A.Ş. Alınan meskenl.
7	258	2	1281.12-1/40	1	8	29.11.2002	Mesken	İml.San.Tic.A.Ş. Alınan meskenl.
8	258	2	1281.12-1/40	2	9	29.11.2002	Mesken	İml.San.Tic.A.Ş. Alınan meskenl.
9	258	2	1281.12-1/40	2	10	29.11.2002	Mesken	İml.San.Tic.A.Ş. Alınan

								meskenl.
10	258	2	1281.12-1/40	2	11	29.11.2002	Mesken	İml.San.Tic.A.Ş. Alınan meskenl.
11	258	2	1281.12-1/40	2	12	29.11.2002	Mesken	İml.San.Tic.A.Ş. Alınan meskenl.
12	258	2	1281.12-1/40	3	13	29.11.2002	Mesken	İml.San.Tic.A.Ş. Alınan meskenl.
13	258	2	1281.12-1/40	3	14	29.11.2002	Mesken	İml.San.Tic.A.Ş. Alınan meskenl.
14	258	2	1281.12-1/40	3	15	29.11.2002	Mesken	İml.San.Tic.A.Ş. Alınan meskenl.
15	258	2	1281.12-1/40	3	16	29.11.2002	Mesken	İml.San.Tic.A.Ş. Alınan meskenl.
16	256	1	4329.74-14/1334	1	25	14.10.2003	Bodrumlu Betonarme 4 katlı İş Merkezi binası ve arsası	İml.San.Tic.A.Ş. Alınan İşyerleri
17	256	1	4329.74-12/1334	1	27	14.10.2003	Bodrumlu Betonarme 4 katlı İş Merkezi binası ve arsası	İml.San.Tic.A.Ş. Alınan İşyerleri
18	256	1	4329.74-12/1334	1	28	14.10.2003	Bodrumlu Betonarme 4 katlı İş Merkezi binası ve arsası	İml.San.Tic.A.Ş. Alınan İşyerleri
19	256	1	4329.74-12/1334	1	29	14.10.2003	Bodrumlu Betonarme 4 katlı İş Merkezi binası ve arsası	İml.San.Tic.A.Ş. Alınan İşyerleri
20	256	1	4329.74-14/1334	1	36	14.10.2003	Bodrumlu Betonarme 4 katlı İş Merkezi binası ve arsası	İml.San.Tic.A.Ş. Alınan İşyerleri
21	256	1	4329.74-11/1334	2	47	14.10.2003	Bodrumlu Betonarme 4 katlı İş Merkezi binası ve arsası	İml.San.Tic.A.Ş. Alınan İşyerleri
22	256	1	4329.74-11/1334	2	54	14.10.2003	Bodrumlu Betonarme 4 katlı İş Merkezi binası ve arsası	İml.San.Tic.A.Ş. Alınan İşyerleri
23	256	1	4329.74-8/1334	2	55	14.10.2003	Bodrumlu Betonarme 4 katlı İş Merkezi binası ve arsası	İml.San.Tic.A.Ş. Alınan İşyerleri
24	256	1	4329.74-8/1334	2	56	14.10.2003	Bodrumlu Betonarme 4 katlı İş Merkezi binası ve arsası	İml.San.Tic.A.Ş. Alınan İşyerleri
25	256	1	4329.74-8/1334	2	57	14.10.2003	Bodrumlu Betonarme 4 katlı İş Merkezi binası ve arsası	İml.San.Tic.A.Ş. Alınan İşyerleri
26	256	1	4329.74-11/1334	2	58	14.10.2003	Bodrumlu Betonarme 4 katlı İş Merkezi binası ve arsası	İml.San.Tic.A.Ş. Alınan İşyerleri
27	256	1	4329.74-11/1334	2	59	14.10.2003	Bodrumlu Betonarme 4 katlı İş Merkezi binası ve arsası	İml.San.Tic.A.Ş. Alınan İşyerleri
28	256	1	4329.74-8/1334	2	60	14.10.2003	Bodrumlu Betonarme 4 katlı İş Merkezi binası ve arsası	İml.San.Tic.A.Ş. Alınan İşyerleri
29	256	1	4329.74-8/1334	2	61	14.10.2003	Bodrumlu Betonarme 4 katlı İş Merkezi binası ve arsası	İml.San.Tic.A.Ş. Alınan İşyerleri
30	256	1	4329.74-8/1335	2	62	14.10.2003	Bodrumlu Betonarme 4 katlı İş Merkezi binası ve arsası	İml.San.Tic.A.Ş. Alınan İşyerleri
31	256	1	4329.74-8/1335	2	63	14.10.2003	Bodrumlu Betonarme 4 katlı İş Merkezi binası ve arsası	İml.San.Tic.A.Ş. Alınan İşyerleri
32	256	1	4329.74-11/1334	2	64	14.10.2003	Bodrumlu Betonarme 4 katlı İş Merkezi binası ve arsası	İml.San.Tic.A.Ş. Alınan İşyerleri
33			372,00			29.09.1962	Tarla	Çavuşlu Köyü
34			618,94			"	"	"
35			303,60			"	"	"
36			81,86			"	"	"
37			136,80			"	"	"
38			675,60			"	"	"
39			486,00			"	"	"
40			315,60			"	"	"
41			720,00			"	"	"
42			133,20			"	"	"
43			114,00			"	"	"
44			604,80			"	"	"
45			1.239,00			22.08.1969	Tarla	Düzenli Köyü
46			140,00			"	"	"
47			1.618,00			"	"	"

Artvin İl Özel İdaresi Faaliyet Raporu-2012

48			740,00			"	"	"
49			210,00			"	"	"
50			511,00			"	"	"
51			742,00			"	"	"
52			211,00			"	"	"
53			48,00			"	"	"
54			18,00			"	"	"
55			342,00			"	"	"
56			748,00			"	"	"
57			1.179,00			"	"	"
58			1.612,00			"	"	"
59			535,00			"	"	"
60			357,00			"	"	"
61			1.311,00			"	"	"
62			2.849,00		09.09.1969		Çayırılık	"
63			861,00		"		Tarla	"
64			55,00		"		Çalılık	"
65			235,00		"		Tarla	"
66			211,00		"		Tarla ve Samanlık	"
67			388,00		"		Ağaçlık	"
68			693,00		"		Çayırılık	"
69			180,00		"		Tarla	"
70			1.079,00		"		Çalılık	"
71			386,00		"		Tarla	"
72			243,00		"		"	"
73			872,00		"		"	"
74			3.034,00		21.08.1969		"	"
75			852,00		"		"	"
76			1.261,00		"		"	"
77			1.371,00		"		"	"
78			1.864,00		"		"	"
79			700,00		"		"	"
80			371,00		"		"	"
81			429,00		"		"	"
82			860,00		"		"	"
83			293,00		"		"	"
84			143,00		22.08.1969		"	"
85			354,00		"		"	"
86			861,00		"		"	"
87			536,00		"		"	"
88			1.125,00		"		"	"
89			768,00		"		"	"
90			449,00		"		"	"

91			588,00			"	"	"
B- OKULLAR								
B-1- MERKEZ OKULLARI								
S. No	Ada	Parsel	m2	Kat	B.B. No.	Tarihi	Vasfı	Açıklamalar
1	153	22	1.180,00			14.02.1997	Kargir 2 Katlı İlkokul Binası ve Arsası	Yeni yol İlkokulu
2	193	13	1209,84			01.07.1995	Kargir 2 Katlı İlkokul Binası ve Bahçesi	Atatürk İlkokulu
3	139	1	300,00			"	Kargir 1 Katlı İlkokul binası ve arsası	Aydınlık İlkokulu
4	257	1	5.000,00			22.02.2001	Arsa	İmalat A.Ş.'den alınan okul yeri.
B-2-KÖY OKULLARI								
S. No	Ada	Parsel	m2	Kat	B.B. No.	Tarihi	Vasfı	Açıklamalar
1	-	85	210,00				Mektep ve avlu	Beğlevan İlkokulu
2	-	1109	60,00			03.04.1963	Mektep binası	"
İLÇESİ : HOPA								
A- ÖZ VARLIKLAR								
S. No	Ada	Parsel	m2	Kat	B.B. No.	Tarihi	Vasfı	Açıklamalar
1	535	59	3.593,91			31.03.2005	İki adet harabe barut deposu ve tarla	Baruthane
2	367	19	568,75			12.06.1998	Arsa (arsası bizim.)	Ortahopa Mah. Çay alım yeri
3	189	1	226,14			06.10.1995	Tarla	Kemalpaşa-Boş
4	105	16	402,80			09.07.2001	Arsa	Kemalpaşa-Boş
5	227	34	6.225,03			05.09.2006	Un Fab.ve 5 katlı kargir lojman ve müştemilatı	Kaçkar Değ.İşl.San.Tic.A.Ş.Aln.
6	105	15	862,70			07.05.2008	Arsa	Kemalpaşa-Boş
7	231	7	1.899,91			02.03.2012	Tarla	Sundura-Boş
B- OKULLAR								
S. No	Ada	Parsel	m2	Kat	B.B. No.	Tarihi	Vasfı	Açıklamalar
1	-	-	1.500,00			13.04.1962	2 Katlı 6 oda okul ve arsası	Yavus Selim İlkokulu
2	163	1	1.095,00			27.09.1991	Kargir İlkokul binası ve bahçesi	Kule Dibi İlkokulu
3	107	30	4.215,00			"	Kargir İlkokul binası ve bahçesi	Karadeniz İlkokulu
4	-	-	588,19			12.06.1998	arsa	14 Mart İlkokulu
5	221	1	1.921,00			12.06.1998	Kargir İlkokul binası ve arsası	14 Mart İlkokulu
6	351	1	440,24			02.05.2006	Arsa	Hüsnü Ciner İlköğretim Okulu
7	357	23	8.342,37			03.06.2010	Üç katlı ilköğretimokulu ve arsası	Hüsnü Ciner İlköğretim Okulu
8	357	24	809,99			03.06.2010	Arsa (Ana okulu ifraz)	Vil.Hizm.Birl.Öğrenci Yurdu
9	357	25	636,69			03.06.2010	Arsa (Ana okulu ifraz)	Anaokulu
10	202	89	3.005,81			23.12.2009	Arsa	Yenimahalle İlköğretim Okulu
11	137	151	2.671,91			02.07.2009	1 Katlı kargir bina ve arsa	Kemalpaşa İlköğretim Okulu
12	149	117	3.862,66			30.11.2007	Çay Bahçesi (Arsa)	Bağış-Dernek
13	482	1	813,78			29.01.2002	Kargir İlkokul binası ve müştemilatı	İsmet ÇAKIR İlkokulu
14	471	1	92,39			29.01.2002	Bahçe	İsmet ÇAKIR İlkokulu

Artvin İl Özel İdaresi Faaliyet Raporu-2012

15	472	1	52,09			29.01.2002	Bahçe	İsmet ÇAKIR İlkokulu
İLÇESİ : MURGUL								
A- ÖZ VARLIKLAR								
S. No	Ada	Parsel	m2	Kat	B.B. No.	Tarihi	Vasfı	Açıklamalar
1	-	9	563,00			08.06.2004	Arsa	Kaymakam Konutu arsası
B- OKULLAR								
S. No	Ada	Parsel	m2	Kat	B.B. No.	Tarihi	Vasfı	Açıklamalar
1	-	1528	4.943,73			30.05.2012	M.B.İ. Sosyal Tesisleri ve Müştemilatı ve Arsası	Murgul İlköğretim Okulu
2	-	1529	4.224,10			30.05.2012	M.B.İ. Sosyal Tesisleri ve Müştemilatı ve Arsası	Murgul Devlet Hastanesi
3	-	1525	10.646,32			15.05.2012	Tarla	İlköğretim Okulu Spor Tesisleri
4	-	1527	896,89			15.05.2012	Tarla	İlköğretim Okulu Spor Tesisleri
5	-	1519	3.764,00			"	Arsa	Zait Temeltaş İlköğ. Ok. Bahçesi
6	-	1287	6.973,19			15.05.2012	Arsa	KBİ'den alınan yer.(3 Ad.7245 TL.)
7	-	1285	9.418,48			15.05.2012	Arsa üzerinde bir okul ve dört lojman	KBİ'den alınan yer.(3 Ad.7245 TL.)
8	-	1043	2.600,00			"	Kargir iki katlı okul binası ve arsası	KBİ'den alınan yer.(3 Ad.7245 TL.)
İLÇESİ : ŞAŞAT								
A- ÖZ VARLIKLAR								
S. No	Ada	Parsel	m2	Kat	B.B. No.	Tarihi	Vasfı	Açıklamalar
1	113	12	165,85-(1/6)	Bod.	1	27.03.2012	Betonarme 7 Katlı bina ve arsası	Şaşat İlçe Hizmet Binası
2	113	12	165,85-(1/6)	Zem.	2	27.03.2012	Betonarme 7 Katlı bina ve arsası	Şaşat İlçe Hizmet Binası
3	113	12	165,85-(1/6)	1	3	27.03.2012	Betonarme 7 Katlı bina ve arsası	Şaşat İlçe Hizmet Binası
4	113	12	165,85-(1/6)	2	4	27.03.2012	Betonarme 7 Katlı bina ve arsası	Şaşat İlçe Hizmet Binası
5	113	12	165,85-(1/6)	3	5	27.03.2012	Betonarme 7 Katlı bina ve arsası	Şaşat İlçe Hizmet Binası
6	113	12	165,85-(1/6)	4	6	27.03.2012	Betonarme 7 Katlı bina ve arsası	Şaşat İlçe Hizmet Binası
7	213	2	204,05			17.06.2008	Bahçe (Karayolu için kamulaştırılmış-1968)	Yavuz Köy -Toroslu Kaya
8	128	48	370,30			20.09.2007	Kargir Kilise ve arsa	Köprülü Köyü
B- OKULLAR								
S. No	Ada	Parsel	m2	Kat	B.B. No.	Tarihi	Vasfı	Açıklamalar
1	129	8	4.680,87			29.04.1995	3 Katlı Ortaokul Binası 3 Kat Lojman	Vahdettin YILDIZ İlköğretim Okulu
2	129	1	2.915,34			29.04.1995	3 Kat, 1 ve 2 Kat 1 Ad.İlkokul ve Bah.	Atatürk İlkokulu
3	129	15	304,79			29.04.2005	Arsa	Atatürk İlkokulu
4	133	16	450,00			24.06.2009	Arsa	Köprülü Köyü İlkokul binası
5	449	11	1.146,32			05.01.2010	İlköğretimokulu Binası Müşt. ve Bah.	Meydancık-Mısırlı İlköğretim Okulu
İLÇESİ : YUSUFELİ								
A- ÖZ VARLIKLAR								
S. No	Ada	Parsel	m2	Kat	B.B. No.	Tarihi	Vasfı	Açıklamalar

Artvin İl Özel İdaresi Faaliyet Raporu-2012

1	137	9	257.45			16.04.1997	Bahçeli 3 katlı bina ve arsası	Hizmet Binası
B- OKULLAR								
S. No	Ada	Parsel	m2	Kat	B.B No.	Tarihi	Vasfı	Açıklamalar
1	202	11	1862.50			16.04.1992	Bir Okul Binası ve Öğretmenevi	İnönüİlkokulu
2	137	1	3.476,61			"	Bahçeli kargir 1 ve 2 katlı 2 adet okul binası	Halit Paşa İlkokulu
3	128	3	528.51			"	Arsa	Yusufeli Lisesi
4	101	7	23.404,32			15.01.2008	Kagir Okul, Lojman, Yurt Binası Ve Arsası	Sarıgöl Yatılı Bölge Okulu
5	101	451	3.968,46			15.01.2008	Bahçe	Sarıgöl Yatılı Bölge Okulu Bahçesi
6	-	-	340,00			02.09.1986	Arsa	Kılıçkaya Yatılı Bölge
7	-	-	576,00			"	Arsa	Kılıçkaya Yatılı Bölge
8	-	-	2.824,00			"	Arsa	Kılıçkaya Yatılı Bölge
10	-	-	520,00			"	Arsa	Kılıçkaya Yatılı Bölge
11	-	-	512,00			"	Arsa	Kılıçkaya Yatılı Bölge
12	-	-	584,00			"	Arsa	Kılıçkaya Yatılı Bölge
13	-	-	1.216,00			"	Arsa	Kılıçkaya Yatılı Bölge
14	-	-	2.296,00			"	Arsa	Kılıçkaya Yatılı Bölge
15	-	-	280,00			"	Arsa	Kılıçkaya Yatılı Bölge
16	-	-	1.280,00			"	Arsa	Kılıçkaya Yatılı Bölge
17	-	-	582,00			"	Arsa	Kılıçkaya Yatılı Bölge
18	-	-	724,00			"	Arsa	Kılıçkaya Yatılı Bölge
19	-	-	400,00			"	Arsa	Kılıçkaya Yatılı Bölge
20	-	-	1.168,00			"	Arsa	Kılıçkaya Yatılı Bölge
21	-	-	1.060,00			01.09.1986	Arsa	Kılıçkaya Yatılı Bölge
22	-	-	2.492,00			"	Arsa	Kılıçkaya Yatılı Bölge
23	-	-	516,00			"	Arsa	Kılıçkaya Yatılı Bölge
24	-	-	1.320,00			"	Arsa	Kılıçkaya Yatılı Bölge
25	-	-	912,00			"	Arsa	Kılıçkaya Yatılı Bölge
26	-	-	840,00			"	Arsa	Kılıçkaya Yatılı Bölge
27	-	-	1.280,00			"	Arsa	Kılıçkaya Yatılı Bölge
28	-	-	544,00			"	Arsa	Kılıçkaya Yatılı Bölge
29	-	-	652,00			"	Arsa	Kılıçkaya Yatılı Bölge
30	-	-	512,00			"	Arsa	Kılıçkaya Yatılı Bölge
31	-	-	136,00			"	Arsa	Kılıçkaya Yatılı Bölge
32	-	-	608,00			"	Arsa	Kılıçkaya Yatılı Bölge
33	-	-	680,00			"	Arsa	Kılıçkaya Yatılı Bölge
34	-	-	304,00			"	Arsa	Kılıçkaya Yatılı Bölge
35	-	-	880,00			"	Arsa	Kılıçkaya Yatılı Bölge
36	-	-	624,00			"	Arsa	Kılıçkaya Yatılı Bölge
37	-	-	1.720,00			"	Arsa	Kılıçkaya Yatılı Bölge
38	-	-	1.000,00			"	Arsa	Kılıçkaya Yatılı Bölge
39	-	-	1.600,00			"	Arsa	Kılıçkaya Yatılı Bölge
40	-	-	688,00			"	Arsa	Kılıçkaya Yatılı Bölge

41	-	-	984,00			"	Arsa	Kılıçkaya Yatılı Bölge
42	-	-	952,00			"	Arsa	Kılıçkaya Yatılı Bölge

2- Örgüt Yapısı

A- İl Özel İdaresinin Organları

1- İl Genel Meclisi

2- İl Encümeni

3- Vali

B- İl Özel İdaresi İdari Birimleri

1- Mali Hizmetler Müdürlüğü

a) Emlak ve Gelir

b) Bütçe

c) Muhasebe

d) Stratejik Yönetim ve Planlama

2- Sağlık, Ruhsat Ve Denetim Müdürlüğü

3- Yatırım ve İnşaat Müdürlüğü

a) Tarımsal Altyapı ve Sulama

b) Su ve Kanal Hizmetleri

c) Diğer Yatırım Hizmetleri

4- Yol ve Ulaşım Hizmetleri Müdürlüğü

5- İnsan Kaynakları Ve Eğitim Müdürlüğü

a) Personel

b) İl Afet ve Acil Durum Müdürlüğü

6- Destek Hizmetleri Müdürlüğü

a) Makine İkmal

b) Ambar

7- Etüd, Plan Ve Proje Müdürlüğü

a) Etüt

b) Plan ve Proje

8- İmar ve Kentsel İyileştirme Müdürlüğü

a) İmar

b) İskan

9- İşletme ve İştirakler Müdürlüğü

10- Yazı İşleri Müdürlüğü

a) İl Genel Meclisi ve Encümeni

b) Bilgi İşlem

c) Yazışmalar ve Evrak Kayıt

d) Hukuk İşleri ve Avukat

e) Arşiv Hizmetleri

11- İlçe Müdürlükleri

3- Bilgi ve Teknolojik Kaynaklar

İl Özel İdaresi, yeniden yapılanma çerçevesinde oluşan birimlerin bilgisayar donanımları tamamlanmıştır.

İlimiz merkez ve ilçelerinde analitik bütçe tahakkuk esaslı muhasebe sistemi bilgisayar ortamında yürütülmektedir.

E-Bakanlık Projesi kapsamında yapılacak işlemlere ilişkin bilgisayar altyapısı yeterli konumdadır.

Tüm birimlerde internet bağlantısı mevcut olup, her türlü bilgi için ilgili web sitelerine ulaşılarak bilgi temin edilmesi mümkündür.

a) Teknik Altyapı Donanım Listesi

2012 YILINDA FAALİYET GÖSTEREN BİRİMLERİN TEKNİK DONANIMINI GÖSTERİR LİSTE

BİRİM MÜDÜRLÜKLERİ	BİLGİSAYAR SAYISI	YAZICI SAYISI	TARAYICI SAYISI	PROJEKSİYON CİHAZI
MALİ HİZMETLER MÜDÜRLÜĞÜ	10	5	3	
İNSAN KAYNAKLARI VE EĞT. MÜD.	10	5	5	
DESTEK HİZMETLERİ MÜDÜRLÜĞÜ	14	7	2	
ETÜD PLAN VE PROJE MÜDÜRLÜĞÜ	11	4	4	
SAĞLIK RUH. VE DEN. MÜDÜRLÜĞÜ	7	4	2	
İMAR VE KENTSEL İYİLEŞTİRME MD	8	5	1	
YATIRIM VE İNŞAAT MÜDÜRLÜĞÜ	4	8	3	1
YOL VE ULAŞIM HİZMETLERİ MÜD	5	3		
İŞLETME VE İŞTİRAKLER MÜD	10	4	3	
YAZI İŞLERİ MÜDÜRLÜĞÜ	13	6	4	
TOPLAM	92	51	27	1

b) İl Özel İdaresi Makine Parkı

MAKİNA PARKININ İLÇELERE GÖRE DAĞILIMI

S.NO	MAKİNANIN CİNSİ	MERKEZ	ARDANUÇ	ŞAŞAT	YUSUFELİ	MURGUL	BORÇKA	ARHAVİ	HOPA	İD.DESTEK&ÖZ.	ASFALT PLENTİ	VALİLİK	İDARESİİL ÖZEL	TOPLAM
1	T-2 Binek Otomobil									1		3	3	7
2	T-4 Arazi Binek					1						2		3
3	T-5 Minübüs				1					2				3
4	T-7 Pick-up									4		1		5
5	T-8 Pick-up		1	1	1		1		1	6			1	12
6	T-12 Kamyon									4				4
7	T-14 Kamyon	4	4	5	4	1	4	2	3	11				38
8	T-22 Dozer			2	3	1	2		1	1				10
9	T-23 Grayder	3	3	3	4	1	4	2	2					22
10	T-24 Yükleyici2	2	2											4
11	T-26 Silindir		1	1					1	3				6
12	T-25 Kompresör	1	1	2		1	1							6
13	T-29 Treyler Çekici									2				2
14	T-30 Ekscavatör	2	1	1	1	1	1	1	1	1				10
15	Kanal Kazıcı									1				1
16	Vinç									1				1
17	Akaryakıt Tankeri									1				1
18	Kar Küreme Aracı									1				1
19	Fork-Lift									2				2
20	Hidrolik Delici									3				3
TOPLAM=													142	

MAKİNA PARK DURUMUNU GÖSTERİR LİSTE

T2 - BİNEK OTOMOBİL									
S.NO	KAPINO	YILI	PLAKA	SINIFI	LASTİK	MARKASI	MODELİ	CİNSİ	BİRİMİ
1	11-00001	2011	08 DE 489	T2	205/60R 16	RENAULT	LATITUDE	OTOMOBİL	GENEL SEKRETERLİK
2	06-00001	2006	08 AH 015	T2	205/55R 16	RENAULT	MEGANE	OTOMOBİL	VALİ YARDIMCILARI HİZ.
3		2000	08 AR 351	T2	225/55R 16	MERCEDES	S 320 L	OTOMOBİL	VALİ MAKAM TAŞITI
4		1998	08 AR 141	T2	175/70R 14	SUBARU	İMPREZA 1.6 GL	OTOMOBİL	İL ÖZEL İDARE
5		1997	08 AH 909	T2	185/65R 14	TOYOTA	COROLLA	OTOMOBİL	VALİ YARDIMCILARI HİZ.
6		1999	08 AE 012	T2	185/65R 14	RENAULT	MEGANE 12	OTOMOBİL	DESTEK HİZMETLERİ
7		1998	08 AT 015	T2	175/70R 14	RENAULT	EUROPA 1.4 RNA	OTOMOBİL	İL ÖZEL İDARE
T4 - ARAZİ BİNEK (Enaz 4, en çok 8 kişilik)									

Artvin İl Özel İdaresi Faaliyet Raporu-2012

S.N O	KAPINO	YILI	PLAKA NO	SINI FI	LASTİK	MARKASI	MODELİ	CİNSİ	BİRİMİ
1		2006	08 AE 135	T4	275/65R 1	TOYOTA	LAND CRUISER 100	ARAZİ TAŞITI	VALİ MAKAM HİZMETLERİNDE
2		1999	08 AK 910	T4	6.00-16C	LADA	NİVA	ARAZİ TAŞITI	MURGUL
3	11-01001	2011	08 DA 547	T4	215/65R 16	DACİA	DUSTER LAUREATE 1.5 DCİ	ARAZİ TAŞITI	VALİLİK BASIN YAYIN

T5 - MİNİBÜS

S.N O	KAPINO	YILI	PLAKA NO	SINI FI	LASTİK	MARKASI	MODELİ	CİNSİ	BİRİMİ
1	06-08001	2006	08 AD 015	T5	205/75R 16	FORD	TRANSİT 12	MİNİBÜS	DESTEK HİZMETLERİ
2	06-08002	2006	08 DD 988	T5	205/75R 16	FORD	TRANSİT 12	MİNİBÜS	YUSUFELİ ŞANTİYESİ
3	98-08001	1998	08 AR 494	T5	205/70R 15	HYUNDAI	STAREX	MİNİBÜS	DESTEK HİZMETLERİ

T7 - PİCK-UP (Kamyonet, soför dahil 3 veya 6 kişilik)

S.N O	KAPINO	YILI	PLAKA NO	SINI FI	LASTİK	MARKASI	MODELİ	CİNSİ	BİRİMİ
1	01-07018	2001	08 AD 957	T7	195R14C	MITSUBISH I	L-200	PICK-UP	DESTEK HİZMETLERİ
2	01-07017	2001	08 AD 958	T7	195R14C	MITSUBISH I	L-200	PICK-UP	DESTEK HİZMETLERİ
3	02-12001	2002	08 AD 959	T7	8,5R17,5	MITSUBISH I	CANTER	Çelik Kas.Kamyonet	DESTEK HİZMETLERİ
4	11-12001	2011	08 DD 586	T7	205/65R 16	VOLKSWAG EN	TRANSPORTER	KAMYONET (Kapalı Kasa)	DESTEK HİZMETLERİ
5	10-12001	2010	08 DC 888	T7		MERCEDES-BENZ	VİANO CDİ 2.2.	KAMYONET (Kapalı Kasa)	VALİLİK HİZMETLERİNDE

T8 - PİCK-UP (Kamyonet, arazi hizmetleri için soför dahil 3 veya 6 kişilik)

S.N O	KAPINO	YILI	PLAKA NO	SINI FI	LASTİK	MARKASI	MODELİ	CİNSİ	BİRİMİ
1	02-07232	2002	08 AP 173	T8	215/80R 15	ISUZU	54 H 20 4x4	PICK-UP	HOPA
2	02-07244	2002	08 AC 712	T8	215/80R 15	ISUZU	54 H 20 4x4	PICK-UP	ŞAŞAT
3	02-07245	2002	08 AC 713	T8	215/80R 15	ISUZU	54 H 20 4x4	PICK-UP	YUSUFELİ
4	02-07246	2002	08 AC 714	T8	215/80R 15	ISUZU	54 H 20 4x4	PICK-UP	BORÇKA
5	02-07247	2002	08 AC 715	T8	215/80R 15	ISUZU	54 H 20 4x4	PICK-UP	ARDANUÇ
6	07-07001	2007	08 DA 834	T8	245/70R 16	ISUZU	DMAX 4x4 2.5	PICK-UP	DESTEK HİZMETLERİ
7	07-07002	2007	08 DA 835	T8	245/70R 16	ISUZU	DMAX 4x4 2.5	PICK-UP	DESTEK HİZMETLERİ
8	07-07003	2007	08 DA 836	T8	245/70R 16	ISUZU	DMAX 4x4 2.5	PICK-UP	DESTEK HİZMETLERİ
9	07-07004	2007	08 DA 837	T8	245/70R 16	ISUZU	DMAX 4x4 2.5	PICK-UP	DESTEK HİZMETLERİ
10	11-07001	2011	08 DE 039	T8	255/60R 18	FORD	WİLDTRAK 4x4	KAMYONET	GENEL SEKRETER
11	06-07001	2006	08 AP 371	T8	8,5R17,5	DESOTO	AS 250 WD 4x4	KAMYONET	DESTEK HİZMETLERİ
12	06-07002	2006	08 AP 372	T8	8,5R17,5	DESOTO	AS 250 WD 4x4	KAMYONET	DESTEK HİZMETLERİ

T12 - Kamyon (Şasi-kabin tam yüklü ağırlığı en az 3.501 Kg)

S.N O	KAPINO	YILI	PLAKA NO	SINI FI	LASTİK	MARKASI	MODELİ	CİNSİ	BİRİMİ
1	79-10050	1979	08 AH 564	T12	1000x20	MERCEDES	LK 1513	DAMPERLİ KAMYON	DESTEK HİZMETLERİ

Artvin İl Özel İdaresi Faaliyet Raporu-2012

2	77-10142	1977	08 AP 872	T12	1000×20	MERCEDES	LK 1513	ÖZEL AMAÇLI KAMYON (VİNÇ)	DESTEK HİZMETLERİ
3	00-92015	2000	08 AE 314	T12	365/85R 20	MERCEDES	U1550L/37	ÇİFT KAB.KAP.KASA KAMYON	DESTEK HİZMETLERİ
4	11-17001	2011	08 DA 257	T12	215/75R 17,5	ISUZU	NPR	Akaryakıt Tank.	DESTEK HİZMETLERİ

T14 - Kamyon (Şasi-Kabin tam yüklü ağırlığı en az 17.000 Kg.)

S.N O	KAPINO	YILI	PLAKA NO	SINI FI	LASTİK	MARKASI	MODELİ	CİNSİ	BİRİMİ
1	12-10021	2012	08 DF 409	T14	12R22,5	MERCEDES	1824 K 4×2 AXOR	DAMPERLİ KAMYON	BORÇKA
2	12-10022	2012	08 DF 410	T14	12R22,5	MERCEDES	1824 K 4×2 AXOR	DAMPERLİ KAMYON	YUSUFELİ
3	12-10001	2012	08 DF 411	T14	12R22,5	MERCEDES	1824 K 4×2 AXOR	DAMPERLİ KAMYON	HOPA
4	12-10002	2012	08 DF 412	T14	12R22,5	MERCEDES	1824 K 4×2 AXOR	DAMPERLİ KAMYON	BORÇKA
5	12-10003	2012	08 DF 413	T14	12R22,5	MERCEDES	1824 K 4×2 AXOR	DAMPERLİ KAMYON	HOPA
6	12-10004	2012	08 DF 414	T14	12R22,5	MERCEDES	1824 K 4×2 AXOR	DAMPERLİ KAMYON	ŞAVŞAT
7	12-10005	2012	08 DF 415	T14	12R22,5	MERCEDES	1824 K 4×2 AXOR	DAMPERLİ KAMYON	ŞAVŞAT
8	12-10006	2012	08 DF 416	T14	12R22,5	MERCEDES	1824 K 4×2 AXOR	DAMPERLİ KAMYON	BORÇKA
9	12-10007	2012	08 DF 417	T14	12R22,5	MERCEDES	1824 K 4×2 AXOR	DAMPERLİ KAMYON	ARDANUÇ
10	12-10008	2012	08 DF 418	T14	12R22,5	MERCEDES	1824 K 4×2 AXOR	DAMPERLİ KAMYON	YUSUFELİ
11	12-10009	2012	08 DF 419	T14	12R22,5	MERCEDES	1824 K 4×2 AXOR	DAMPERLİ KAMYON	ARHAVİ
12	12-10010	2012	08 DF 420	T14	12R22,5	MERCEDES	1824 K 4×2 AXOR	DAMPERLİ KAMYON	MERKEZ ŞANTİYESİ
13	12-10011	2012	08 DF 421	T14	12R22,5	MERCEDES	1824 K 4×2 AXOR	DAMPERLİ KAMYON	ŞAVŞAT
14	12-10012	2012	08 DF 422	T14	12R22,5	MERCEDES	1824 K 4×2 AXOR	DAMPERLİ KAMYON	ARHAVİ
15	12-10013	2012	08 DF 423	T14	12R22,5	MERCEDES	1824 K 4×2 AXOR	DAMPERLİ KAMYON	ARDANUÇ
16	12-10014	2012	08 DF 424	T14	12R22,5	MERCEDES	1824 K 4×2 AXOR	DAMPERLİ KAMYON	ARDANUÇ
17	12-10015	2012	08 DF 425	T14	12R22,5	MERCEDES	1824 K 4×2 AXOR	DAMPERLİ KAMYON	MERKEZ ŞANTİYESİ
18	12-10016	2012	08 DF 426	T14	12R22,5	MERCEDES	1824 K 4×2 AXOR	DAMPERLİ KAMYON	MERKEZ ŞANTİYESİ
19	12-10017	2012	08 DF 427	T14	12R22,5	MERCEDES	1824 K 4×2 AXOR	DAMPERLİ KAMYON	MURGUL
20	12-10018	2012	08 DF 428	T14	12R22,5	MERCEDES	1824 K 4×2 AXOR	DAMPERLİ KAMYON	YUSUFELİ
21	12-10019	2012	08 DF 429	T14	12R22,5	MERCEDES	1824 K 4×2 AXOR	DAMPERLİ KAMYON	ŞAVŞAT
22	12-10020	2012	08 DF 430	T14	12R22,5	MERCEDES	1824 K 4×2 AXOR	DAMPERLİ KAMYON	YUSUFELİ
23	00-10345	2000	08 AP 971	T14	315/80R 22,5	MERCEDES	3031 K	DAMPERLİ KAMYON	DESTEK HİZMETLERİ
24	00-10436	2000	08 AN 691	T14	315/80R 22,5	MERCEDES	3031 K	DAMPERLİ KAMYON	DESTEK HİZMETLERİ
25	00-10520	2000	08 AF 124	T14	315/80R 22,5	MERCEDES	3031 K	DAMPERLİ KAMYON	MERKEZ ŞANTİYESİ
26	00-10435	2000	08 AN 692	T14	315/80R 22,5	MERCEDES	3031 K	Dam.Kamyon (SAL KASA TAŞIYICI)	DESTEK HİZMETLERİ
27	00-10082	2000	08 AD 796	T14	12R22,5	MAN	18-220 FAX	DAMPERLİ KAMYON	HOPA
28	00-10083	2000	08 AD 795	T14	12R22,5	MAN	18-220 FAX	DAMPERLİ KAMYON	ŞAVŞAT
29	00-10279	2000	08 AD 557	T14	12R22,5	MAN	18-220 FAX	DAMPERLİ KAMYON	ARDANUÇ
30	00-10280	2000	08 AD	T14	12R22,5	MAN	18-220 FAX	DAMPERLİ KAMYON	BORÇKA

Artvin İl Özel İdaresi Faaliyet Raporu-2012

			558						
31	09-10002	2009	08 DC 182	T14	315/80R 22,5	MAN	TGA 33-3360	DAMPERLİ KAMYON	DESTEK HİZMETLERİ
32	09-10003	2009	08 DC 183	T14	315/80R 22,5	MAN	TGA 33-3360	DAMPERLİ KAMYON	DESTEK HİZMETLERİ
33	09-10004	2009	08 DC 184	T14	315/80R 22,5	MAN	TGA 33-3360	DAMPERLİ KAMYON	DESTEK HİZMETLERİ
34	09-10005	2009	08 DC 185	T14	315/80R 22,5	MAN	TGA 33-3360	DAMPERLİ KAMYON	DESTEK HİZMETLERİ
35	09-10006	2009	08 DC 186	T14	315/80R 22,5	MAN	TGA 33-3360	DAMPERLİ KAMYON	DESTEK HİZMETLERİ
36	09-10007	2009	08 DC 187	T14	315/80R 22,5	MAN	TGA 33-3360	DAMPERLİ KAMYON	DESTEK HİZMETLERİ
37	09-10008	2009	08 DC 188	T14	315/80R 22,5	MAN	TGA 33-3360	DAMPERLİ KAMYON	DESTEK HİZMETLERİ
38	09-10009	2009	08 DC 189	T14	315/80R 22,5	MAN	TGA 33-3360	DAMPERLİ KAMYON	DESTEK HİZMETLERİ

T22 - DOZER

S.N O	KAPINO	YILI	PLAKA NO	SİNİ Fİ	LASTİK	MARKASI	MODELİ	CİNSİ	BİRİMİ
1	86-25145	1986		T22		CATERPILLAR	D 7 G	DOZER	MURGUL
2	86-25177	1986		T22		CATERPILLAR	D 7 G	DOZER	ŞAŞAT
3	86-25179	1986		T22		CATERPILLAR	D 7 G	DOZER	BORÇKA
4	86-25322	1986		T22		CATERPILLAR	D 7 G	DOZER	YUSUFELİ
5	86-25799	1986		T22		CATERPILLAR	D 7 G	DOZER	HOPA
6	86-25955	1986		T22		CATERPILLAR	D 7 G	DOZER	YUSUFELİ
7	00-25021	2000		T22		CATERPILLAR	D 7 G-Yeni	DOZER	BORÇKA
8	00-25050	2000		T22		CATERPILLAR	D 7 G-Yeni	DOZER	YUSUFELİ
9	00-25085	2000		T22		CATERPILLAR	D 7 G-Yeni	DOZER	ŞAŞAT
10	00-25131	2000		T22		CATERPILLAR	D 7 G-Yeni	DOZER	DESTEK HİZMETLERİ

T23 - GRAYDER

S.N O	KAPINO	YILI	PLAKA NO	SİNİ Fİ	LASTİK	MARKASI	MODELİ	CİNSİ	BİRİMİ
1		1986		T23	1400×24	KOMATSU	GD-655 A	GREYDER	BORÇKA
2	98-21017	1998		T23	1400×24	CHAMPION	720 A VHP	GREYDER	YUSUFELİ
3	98-21018	1998		T23	1400×24	CHAMPION	720 A VHP	GREYDER	BORÇKA
4	98-21019	1998		T23	1400×24	CHAMPION	720 A VHP	GREYDER	HOPA
5	98-21020	1998		T23	1400×24	CHAMPION	720 A VHP	GREYDER	MURGUL
6	00-21054	2000		T23	1400×24	MITSUBISHI	MG530	GREYDER	ARDANUÇ
7	00-21171	2000		T23	1400×24	MITSUBISHI	MG530	GREYDER	YUSUFELİ
8	00-21259	2000		T23	1400×24	MITSUBISHI	MG530	GREYDER	ARDANUÇ
9	00-21260	2000		T23	1400×24	MITSUBISHI	MG530	GREYDER	ŞAŞAT
10	00-21351	2000		T23	1400×24	MITSUBISHI	MG530	GREYDER	ARHAVİ
11	00-21352	2000		T23	1400×24	MITSUBISHI	MG530	GREYDER	BORÇKA
12	00-21353	2000		T23	1400×24	MITSUBISHI	MG530	GREYDER	MERKEZ ŞANTİYESİ
13	00-21446	2000		T23	1400×24	MITSUBISHI	MG530	GREYDER	MERKEZ ŞANTİYESİ

Artvin İl Özel İdaresi Faaliyet Raporu-2012

14	00-21447	2000	T23	1400×24	MITSUBISHI	MG530	GREYDER	YUSUFELİ
15	00-21448	2000	T23	1400×24	MITSUBISHI	MG530	GREYDER	ŞAŞAT
16	12-21001	2012	T23	1400×24	VOLVO	G930	GREYDER	
17	12-21002	2012	T23	1400×24	VOLVO	G930	GREYDER	
18	12-21003	2012	T23	1400×24	VOLVO	G930	GREYDER	
19	12-21004	2012	T23	1400×24	VOLVO	G930	GREYDER	
20	12-21005	2012	T23	1400×24	VOLVO	G930	GREYDER	
21	12-21006	2012	T23	1400×24	VOLVO	G930	GREYDER	
22	12-21007	2012	T23	1400×24	VOLVO	G930	GREYDER	MERKEZ ŞANTİYESİ

T24 - YÜKLEYİCİ									
S.N O	KAPINO	YILI	PLAKA NO	SİNİ Fİ	LASTİK	MARKASI	MODELİ	CİNSİ	BİRİMİ
1	92-31026	1992		T24	20,5×25	KOMATSU	WA 320	La.Tek.Yük.	DESTEK HİZMETLERİ
2	94-31052	1994		T24	20,5×25	KOMATSU	WA 320	La.Tek.Yük.	ASFALT PLENTİ
3	00-31068	2000		T24	20,5×25	KOMATSU	WA 320-3	La.Tek.Yük.	BORÇKA
4	00-31104	2000		T24	20,5×25	KOMATSU	WA 320-3	La.Tek.Yük.	HOPA
5	00-31170	2000		T24	20,5×25	KOMATSU	WA 320-3	La.Tek.Yük.	ARHAVİ
6	00-31215	2000		T24	20,5×25	KOMATSU	WA 320-3	La.Tek.Yük.	ARDANUÇ
7	98-31025	1998		T24	20,5×25	CASE	721 B	La.Tek.Yük.	ŞAŞAT
8	98-31026	1998		T24	20,5×25	CASE	721 B	La.Tek.Yük.	YUSUFELİ
9	09-31001	2009		T24	23,5×25	CASE	821-E	La.Tek.Yük.	ARHAVİ
10	09-31002	2009		T24	23,5×25	CASE	821-E	La.Tek.Yük.	HOPA
11	09-31003	2009		T24	23,5×25	CASE	821-E	La.Tek.Yük.	MERKEZ ŞANTİYESİ
12	09-31004	2009		T24	23,5×25	CASE	821-E	La.Tek.Yük.	ŞAŞAT
13	09-31005	2009		T24	23,5×25	CASE	821-E	La.Tek.Yük.	YUSUFELİ
14	09-31006	2009		T24	23,5×25	CASE	821-E	La.Tek.Yük.	ARDANUÇ
15	09-31007	2009		T24	23,5×25	CASE	821-E	La.Tek.Yük.	BORÇKA
16	09-31008	2009		T24	23,5×25	CASE	821-E	La.Tek.Yük.	ASFALT PLENTİ
17	12-31001	2012		T24	20,5×25	CASE	721-E	La.Tek.Yük.	MERKEZ ŞANTİYESİ
18	12-31002	2012		T24	20,5×25	CASE	721-E	La.Tek.Yük.	DESTEK HİZMETLERİ
19	12-31003	2012		T24	20,5×25	CASE	721-E	La.Tek.Yük.	MURGUL

T25 - KOMPRASÖRLER									
S.N O	KAPINO	YILI	PLAKA NO	SİNİ Fİ	LASTİK	MARKASI	MODELİ	CİNSİ	BİRİMİ
1	76-50286	1976		T25		AIR-MAN	XA-350	KOMPRASÖR	ŞAŞAT
2	93-50011	1993		T25		KOMSAN	D 260	KOMPRASÖR	MURGUL
3	94-50016	1994		T25		KOMSAN	D 260	KOMPRASÖR	ARDANUÇ
4	87-50003	1987		T25		AIR-MAN	XA-350	KOMPRASÖR	MERKEZ ŞANTİYESİ
5	76-50178	1976		T25		AIR-MAN	XA-350	KOMPRASÖR	BORÇKA
6	94-50008	1994		T25		KOMSAN	D 260	KOMPRASÖR	ŞAŞAT

T26 - SİLİNDİR									
S.N O	KAPINO	YILI	PLAKA NO	SİNİ Fİ	LASTİK	MARKASI	MODELİ	CİNSİ	BİRİMİ
1	87-88065	1987		T26	23,1×26	KOMATSU	JV 100	YOL TEPME SİLİNDİRİ	HOPA
2	87-88118	1987		T26	23,1×26	KOMATSU	JV 100	YOL TEPME SİLİNDİRİ	DESTEK HİZMETLERİ
3	00-88017	2000		T26	23,1×26	HAMM	2420 D	YOL TEPME SİLİNDİRİ	ARDANUÇ
4	00-88119	2000		T26	23,1×26	HAMM	2420 D	YOL TEPME SİLİNDİRİ	ŞAŞAT
5	12-88001	2012		T26		AMMANN	AV110X	YOL TEPME SİLİNDİRİ	DESTEK HİZMETLERİ
6	12-88002	2012		T26		AMMANN	AV110X	YOL TEPME SİLİNDİRİ	DESTEK HİZMETLERİ

T29 - TREYLER ÇEKİCİ									
S.N O	KAPINO	YILI	PLAKA NO	SİNİ Fİ	LASTİK	MARKASI	MODELİ	CİNSİ	BİRİMİ
1	93-15005	1993	08 AK 687	T29	315/80R 22,5	MAN	26-321 FS	Çekici Treyler	DESTEK HİZMETLERİ
2	01-15034	2001	08 AD 257	T29	315/80R 22,5	MAN	33-423DFT	Çekici Treyler	DESTEK HİZMETLERİ

T30 - EKSKAVATÖR									
S.N O	KAPINO	YILI	PLAKA NO	SİNİ Fİ	LASTİK	MARKASI	MODELİ	CİNSİ	BİRİMİ
1	98-40008	1998		T30	1000×20	LIEBHERR	R902HDSL	PALETLİ EKSKAVATÖR	MERKEZ ŞANTİYESİ
2	05-40001	2005		T30		CATARPİLLAR	318 C	PALETLİ EKSKAVATÖR	HOPA
3	05-40002	2005		T30		CATARPİLLAR	318 C	PALETLİ EKSKAVATÖR	BORÇKA
4	05-40003	2005		T30		CATARPİLLAR	316	LASTİKLİ EKSKAVATÖR	ARHAVİ
5	09-40001	2009		T30		CASE	CX210BLC	PALETLİ EKSKAVATÖR	ARDANUÇ
6	09-40002	2009		T30		CASE	CX210BLC	PALETLİ EKSKAVATÖR	MURGUL
7	09-40003	2009		T30		CASE	CX210BLC	PALETLİ EKSKAVATÖR	ŞAVŞAT
8	09-40004	2009		T30		CASE	CX210BLC	PALETLİ EKSKAVATÖR	MERKEZ ŞANTİYESİ
9	09-40005	2009		T30		CASE	CX210BLC	PALETLİ EKSKAVATÖR	YUSUFELİ
10	09-40006	2009		T30		CASE	CX330	PALETLİ EKSKAVATÖR	DESTEK HİZMETLERİ

KANAL KAZIYICI									
S.N O	KAPINO	YILI	PLAKA NO	SİNİ Fİ	LASTİK	MARKASI	MODELİ	CİNSİ	BİRİMİ
1	12-42001	2012				VOLVO	BL61B	KANAL KAZIYICI	DESTEK HİZMETLERİ
2	12-42002	2012				VOLVO	BL61B	KANAL KAZIYICI	DESTEK HİZMETLERİ

SAMİ TREYLER									
S.N O	KAPINO	YILI	PLAKA NO	SİNİ Fİ	LASTİK	MARKASI	MODELİ	CİNSİ	BİRİMİ
1	85-80015	1985	08 AP 837		295/60R 22,5	BORONKAY		SAMİ TREYLER	DESTEK HİZMETLERİ
2	86-80033	1986	08 AL 643		1000×20	BORONKAY		SAMİ TREYLER	DESTEK HİZMETLERİ
3	93-80018	1993	08 AP 197		12R22,5	FRUEHAUF		SAMİ TREYLER	DESTEK HİZMETLERİ
4	01-80038	2001	08 AD 327		12R22,5	LOW-BED		SAMİ TREYLER	DESTEK HİZMETLERİ

SEYYAR JENERATÖR									
S.N O	KAPINO	YILI	PLAKA NO	SİNİ Fİ	LASTİK	MARKASI	MODELİ	CİNSİ	BİRİMİ
1	79-94017	1979				Morrison	15KVA	Jeneratör	
2	85-94026	1985				Lombar.	Jeneratör		
3	85-94028	1985				Lombar.	Jeneratör		
4	85-94029	1985				Lombar.	Jeneratör		
5	91-94011	1991				Gensaş	350 KVA	Jeneratör	ARDANUÇ ASFALT PLENTİ

SEYYAR KAYNAK MAKİNESİ									
S.N O	KAPINO	YILI	PLAKA NO	SİNİ Fİ	LASTİK	MARKASI	MODELİ	CİNSİ	BİRİMİ
1	76-93046	1976				Hobart	GR 303	Seyyar Kaynak Makinesi	DESTEK HİZMETLERİ
2	90-93015	1990				İş Bir	400-1	Seyyar Kaynak Makinesi	DESTEK HİZMETLERİ

3	11-93001	2011			AREL	ARW500	Kaynak Makinesi	DESTEK HİZMETLERİ
---	----------	------	--	--	------	--------	-----------------	-------------------

KASALI DORSE									
S.N O	KAPINO	YILI	PLAKA NO	SINI FI	LASTİK	MARKASI	MODELİ	CİNSİ	BİRİMİ
1	93-80023	1993	08 AP 135		1200×20	FRUEHAUF	LFEPBFA 313.6/80	Kasalı Dorse	DESTEK HİZMETLERİ

MONTE ROLEY TANK									
S.N O	KAPINO	YILI	PLAKA NO	SINI FI	LASTİK	MARKASI	MODELİ	CİNSİ	BİRİMİ
1	90-18001	1990	08 AC 129		1200×20	EFE	5600.38	YARI RÖMORK MAZOT TANKI	DESTEK HİZMETLERİ
2	96-65002	1996	08 AH 689		1200×20	EFE	1993	Roley tank	DESTEK HİZMETLERİ
3	04-65002	2004	08 AP 916		1100×20	KH.İSPARTA	Çekilir Tip	Roley Tank(Treyler)	DESTEK HİZMETLERİ

PALETLİ ve HİDROLİK DELİCİLER									
S.N O	KAPINO	YILI	PLAKA NO	SINI FI	LASTİK	MARKASI	MODELİ	CİNSİ	BİRİMİ
1	00-53006	2000				FRUKOVA	HCR 9 EDS	Pal.Hid.Del.	DESTEK HİZMETLERİ
2	00-53023	2000				FRUKOVA	HCR 9 EDS	Pal.Hid.Del.	DESTEK HİZMETLERİ
3	00-53030	2000				FRUKOVA	HCR 9 EDS	Pal.Hid.Del.	

ROTATİF KAR MAKİNASI									
S.N O	KAPINO	YILI	PLAKA NO	SINI FI	LASTİK	MARKASI	MODELİ	CİNSİ	BİRİMİ
1	02-70027	2002			16/70-20	SCHMIDT	SUPRA 4000	ROTATİF KAR MAKİNASI	DESTEK HİZMETLERİ

FORKLİFT									
S.N O	KAPINO	YILI	PLAKA NO	SINI FI	LASTİK	MARKASI	MODELİ	CİNSİ	BİRİMİ
1	91-34001	1991			700-12	ÇUKUROVA	CR-40	FORKLİFT	DESTEK HİZMETLERİ
2	87-34002	1987			750×15	KOMATSU		FORKLİFT	DESTEK HİZMETLERİ

KAMP									
S.N O	KAPINO	YILI	PLAKA NO	SINI FI	LASTİK	MARKASI	MODELİ	CİNSİ	BİRİMİ
1	83-82129	1983				MKE		Yat.Kamp.Try.	ARHAVİ
2	82-82217	1982				BORONKAY		Yat.Kamp.Try.	ARHAVİ
3	78-82069	1978				BORONKAY		Yat.Kamp.Try.	YUSUFELİ
4	82-82100	1982				BORONKAY		Yat.Kamp.Try.	YUSUFELİ
5	82-82104	1982				BORONKAY		Yat.Kamp.Try.	YUSUFELİ
6	82-82106	1982				BORONKAY		Yat.Kamp.Try.	ŞAŞAT
7	82-82107	1982				BORONKAY		Yat.Kamp.Try.	ŞAŞAT
8	84-82052	1984				BORONKAY		Yat.Kamp.Try.	ŞAŞAT
9	93-82021	1993				HAZERSEL		Yat.Kamp.Try.	ŞAŞAT
10	93-82022	1993				HAZERSEL		Yat.Kamp.Try.	ARDANUÇ
11	93-82023	1993				HAZERSEL		Yat.Kamp.Try.	BORÇKA
12	05-82127	2005			6.50-16C	TREYSAN		Yat.Kamp.Try.	ARHAVİ
13	05-82133	2005			6.50-16C	TREYSAN		Yat.Kamp.Try.	ARHAVİ
14	05-82134	2005			6.50-16C	TREYSAN		Yat.Kamp.Try.	DESTEK HİZMETLERİ
15	05-82135	2005			6.50-16C	TREYSAN		Yat.Kamp.Try.	DESTEK HİZMETLERİ
16	83-83145	1983				MKE		Yem.Kamp.Try	

17	87-82107	1987		MKE		Yem.Kamp.Try	
18	87-82108	1987		MKE		Yem.Kamp.Try	
19	92-82065	1992	6.50-16C	TREYSAN		Yat.Kamp.Try.	
20	92-82066	1992	6.50-16C	TREYSAN		Yat.Kamp.Try.	
21	05-82123	2005	6.50-16C	TREYSAN		Yat.Kamp.Try.	

4- Yazı İşleri

a) İl Genel Meclisi

İlimiz Genel Meclisi, Meclis Başkanı Vali hariç, seçimle gelen 18 üyeden teşekkül etmekte olup, 29 MART 2009 tarihinde yapılan Mahalli Seçimler Genel Meclisimizin İlçelere ve Parti gruplarına göre şu şekilde dağılmıştır.

ARTVİN İL GENEL MECLİSİ ÜYELERİNİN İLÇELERE VE PARTİLERE GÖRE DAĞILIMI

İLÇESİ	AKP	CHP	DYP	DSP	MHP	YTP	ANAP	TOPLAM
Merkez	2	1	-	-	-	-	-	3
Ardanuç	1	1	-	-	-	-	-	2
Arhavi	1	1	-	-	-	-	-	2
Borçka	2	-	-	-	-	-	-	2
Hopa	1	2	-	-	-	-	-	3
Murgul	-	1	-	-	1	-	-	2
Şavşat	1	1	-	-	-	-	-	2
Yusufeli	2	-	-	-	-	-	-	2
TOPLAM	10	7			1			18

b) İl Encümeni

03 Nisan 2012 tarihinde yapılan İl Genel Meclisi toplantısında 2012 – 2013 yılları için İl Encümenine seçilen üyelerin İlçelere ve partilere göre dağılımı şu şekildedir.

İLÇESİ	AKP	CHP	DYP	DSP	MHP	YTP	ANAP	TOPLAM
Merkez	2							2
Borçka	1							2
Yusufeli	1							1
Hopa	1							1
TOPLAM	5							5

c) İl Özel İdaresi Personeli

İl Özel İdaresi Dolu Kadrolarını Gösterir Tablo

KADRO	DOLU	BOŞ	TOPLAM
Genel Sekreter Yardımcısı	1		1
Mali Hizmetler Müdürü	1		1
İnsan Kaynakları ve Eğitim Müdürü	1		1
Yazı İşleri Müdürü	1		1
Yatırım ve İnşaat Müdürü	1		1
İmar Kentsel ve İyileştirme Müdürü	1		1
Sağlık Ruhsat ve Denetim Müdürü	1		1
Etüt Plan ve Proje Müdürü	1		1
Destek Hizmetleri Müdürü	1		1
Yol ve Ulaşım Hizmetleri Müdürü	1		1
Uzman	1		1
İlçe Özel İdare Müdürü	7		7
Şef	7		7
Ziraat Mühendisi	1		1
İnşaat Mühendisi	4		4
Mimar	1		1
Makine Mühendisi	1		1
Teknisyen	4		4
İnşaat Teknikeri	2		2
Elektrik Teknikeri	1		1
Veri Haz. Kont. İşlt.	21		21
Ayniyat Saymanı	4		4
Bekçi	1		1
Hizmetli	5		5
Aşçı	1		1
TOPLAM	72		72

BOŞ KADROLARI GÖSTERİR CETVEL

KADRO	DOLU	BOŞ	TOPLAM
YÖNETİM HİZMETLERİ			
Genel Sekreter		1	1
Genel Sekreter Yardımcısı		1	1
İşletme ve İştirakler Müdürü		1	1
Müdür		1	1
HUKUK İŞLERİ BİRİMİ			
Hukuk Müşaviri		1	1
Avukat		1	1
İDARİ HİZMETLER			
Programcı		2	2
Çözümleyici		1	1
Sosyolog		1	1

Muhasebeci		1	1
Veri Haz. Kont. İşletmeni		6	6
Şoför		2	2
Şef		15	15
Uzman		4	4
Mali Hizmetler Uzmanı		2	2
Mali Hizmetler Uzman Yardımcısı		1	1
Ayniyat Saymanı		1	1
Bilgisayar İşletmeni		1	1
TEKNİK HİZMETLER			
Mühendis		17	17
Tekniker		2	2
Teknisyen		1	1
SAĞLIK HİZMETLERİ			
Tabip		1	1
Hemşire		2	2
Sağlık Teknisyeni		4	4
Sağlık Teknikeri		3	3
YARDIMCI HİZMETLER			
Hizmetli		3	3
Aşçı		1	1
Kaloriferci		4	4
TOPLAM		81	81

DOLU KADROLARIN İLÇELER SINIF VE TAHSİL DURUMLARI İTİBARIYLA
DAĞILIMINI GÖSTERİR CETVEL

A-Genel İdare Hizmetler Sınıfı

İLÇESİ	FAKÜLTE	Y.OKUL	LİSE	ORTAOKUL	İLKOKUL	TOPLAM
MERKEZ	18	7	12			37
ARDANUÇ	1		1			2
ARHAVİ		1	1			2
BORÇKA		1	1			2
HOPA			3			3
MURGUL		1				1
ŞAVŞAT		1	1			2
YUSUFELİ	1					1
TOPLAM	20	11	19			50

B-Teknik Hizmetler

KADRO	DOLU	BOŞ	TOPLAM
-------	------	-----	--------

Ziraat Mühendisi	1		1
İnşaat Mühendisi	4		4
Makine Mühendisi	2		2
Mimar	1		1
Tekniker	3		3
Teknisyen	4		4
TOPLAM	15		15

C- Yardımcı Hizmetler Sınıfı

İLÇESİ	LİSE	ORTAOKUL	İLKOKUL	TOPLAM
MERKEZ	5			5
ARDANUÇ				
ARHAVİ				
BORÇKA	1			1
HOPA				
MURGUL				
ŞAVŞAT		1		1
YUSUFELİ				
TOPLAM	6	1		7

D- Memur Statüsü Dışında Çalışan Personel

STATÜSÜ	KADIN	ERKEK	TOPLAM
SÖZLEŞMELİ PERSONEL	3	11	14
SÖZLEŞMELİ AVUKAT		1	1
TOPLAM	3	12	15

E-KADROLU İŞÇİ SAYISI

İl Özel İdaresi Personelinin Birimlere Göre Dağılımı

	MERKEZDE	İLÇEDE	TOPLAM
MEMUR	38	13	51
DAİMİ İŞÇİ	150	80	230
TOPLAM	188	93	281

İl Özel İdaresi Personelinin Eğitim Durumlarına Göre Dağılımı

EĞİTİM DURUMU	MEMUR	İŞÇİ	GEÇİCİ İŞÇİ	TOPLAM
Okur-Yazar		4		4
İlkokul		111	3	114
Ortaokul	1	40	5	46
Lise-MeslekLisesi	29	67	6	102
Yüksekokul	13	8		21
Üniversite	29			29
TOPLAM	72	230	14	316

İl Özel İdaresi Personelinin Cinsiyetine Göre Dağılımı

	ERKEK	KADIN	TOPLAM
MEMUR	45	12	57
TEKNİK	14	1	15
DAİMİ İŞÇİ	218	12	230
TOPLAM	277	27	302

İl Özel İdaresi Personelinin Yaş Ortalamasına Göre Dağılımı

	25-35 Yaş	36-45 Yaş	46-55 Yaş	56 ve Üzeri	TOPLAM
MEMUR	20	19	25	8	72
İŞÇİ	2	43	149	36	230
TOPLAM	22	62	174	44	302

5- Sunulan Hizmetler

İl özel idaresi mahallî müşterek nitelikte olmak şartıyla;

a) Gençlik ve spor Sağlık, tarım, sanayi ve ticaret; ilin çevre düzeni plânı, bayındırlık ve iskân, toprağın korunması, erozyonun önlenmesi, kültür, sanat, turizm, sosyal hizmet ve yardımlar, yoksullara mikro kredi verilmesi, çocuk yuvaları ve yetiştirme yurtları; ilk ve orta öğretim kurumlarının arsa temini, binalarının yapım, bakım ve onarımı ile diğer ihtiyaçlarının karşılanmasına ilişkin hizmetleri il sınırları içinde,

b) İmar, yol, su, kanalizasyon, katı atık, çevre, acil yardım ve kurtarma, orman köylerinin desteklenmesi, ağaçlandırma, park ve bahçe tesisine ilişkin hizmetleri belediye sınırları dışında yapılmaktadır.

Hizmetlerin yerine getirilmesinde, öncelik sırası, il özel idaresinin mali durumu, hizmetin ivediliği, hizmet verilen yerin gelişmişlik düzeyi ve verilen hizmetten daha çok yerleşim yeri veya daha çok vatandaşın yararlanacağı dikkate alınarak belirlenir. İl Özel İdaresi tarafından verilen hizmetin yerine ulaşmasında, minimum maliyet, optimum fayda göz önünde bulundurulmaktadır.

Hizmetlerin yerine getirilmesinde birim ve kurumlar arasındaki koordine vali tarafından sağlanmaktadır.

2012 yılında uygulanan KÖYDES Projesi kapsamında yapılan hizmetlerde dâhil olmak üzere Köylere Hizmet Götürme Birlikleri ile koordineli çalışılmaktadır.

6- Yönetim ve İç Kontrol Sistemi

A- İl Özel İdaresinin Organları

1- İl Genel Meclisi

İl genel meclisi, il özel idaresinin karar organıdır ve ilgili kanunda gösterilen esas ve usullere göre ildeki seçmenler tarafından seçilmiş üyelerden oluşur. İl genel meclisine kanunla özel yetkiler verilmiştir. Örneğin meclis, il özel idaresinin ve bağlı kuruluşlarının kadrolarının ihdas, iptal ve değiştirilmesine karar verebilmektedir. İl genel meclisi, üyeleri arasından gizli oyla seçilen il genel meclisi başkanı tarafından yönetilir. Meclis başkanı, meclis çalışmalarında düzeni sağlamakla yükümlüdür. Gündem, meclis başkanı tarafından belirlenir ve üyelere en az üç gün önceden bildirilir. Valinin önerdiği hususlar gündeme alınır.

İl genel meclisi tarafından alınan kararların tam metni, en geç beş gün içinde valiye gönderilir. Vali, hukuka aykırı gördüğü kararları, yedi gün içinde gerekçesini de belirterek yeniden görüşülmek üzere il genel meclisine iade edebilir. Valiye gönderilmeyen meclis kararları yürürlüğe girmez. Vali tarafından itiraz edilmeyen kararlar ile yeniden görüşülmesi istenip de il genel meclisi üye tam sayısının salt çoğunluğuyla ısrar edilen kararlar kesinleşir. Fakat valinin meclisin ısrarı ile kesinleşen kararlar aleyhine idarî yargıya başvurma yetkisi vardır.

Kanuna göre il genel meclisi, il özel idaresini periyodik olarak denetler. Bunun için il genel meclisi, her yılın ocak ayında yapılacak toplantısında il özel idaresinin bir önceki yıl gelir ve giderleri ile hesap ve işlemlerinin denetimi için kendi üyeleri arasından gizli oyla ve üye sayısı üçten az, beşten çok olmamak üzere bir denetim komisyonu oluşturur. Komisyon, her siyasî parti grubunun ve bağımsız üyelerin il genel meclisindeki üye sayısının meclis üye tam sayısına oranlanması suretiyle oluşturulur. Komisyon, çalışmasını şubat ayı sonuna kadar tamamlar ve buna ilişkin raporunu, Mart ayının on beşine kadar meclis başkanlığına sunar.

5302 sayılı kanunun 10. maddesinde İl genel meclisinin görev ve yetkileri aşağıda gösterildiği şekilde belirlenmiştir.

a) Stratejik plân ile yatırım ve çalışma programlarını, il özel idaresi faaliyetlerini ve personelinin performans ölçütlerini görüşmek ve karara bağlamak.

b) Bütçe ve kesin hesabı kabul etmek, bütçede kurumsal kodlama yapılan birimler ile fonksiyonel sınıflandırmanın birinci düzeyleri arasında aktarma yapmak.

c) Belediye sınırları il sınırı olan Büyükşehir Belediyeleri hariç İl çevre düzeni plânı ile belediye sınırları dışındaki alanların imar plânlarını görüşmek ve karara bağlamak.

d) Borçlanmaya karar vermek.

e) Bütçe içi işletmeler ile Türk Ticaret Kanununa tâbi ortaklıklar kurulmasına veya bu ortaklıklardan ayrılmaya, sermaye artışına ve gayrimenkul yatırım ortaklığı kurulmasına karar vermek.

f) Taşınmaz mal alımına, satımına, trampa edilmesine, tahsisine, tahsis şeklinin değiştirilmesine veya tahsisli bir taşınmazın akar haline getirilmesine izin; üç yıldan fazla kiralanmasına ve süresi yirmibeş yılı geçmemek kaydıyla bunlar üzerinde sınırlı aynî hak tesisine karar vermek.

g) Şartlı bağışları kabul etmek.

h) Mülga.

i) İl özel idaresi adına imtiyaz verilmesine ve il özel idaresi yatırımlarının yap-işlet veya yap-işlet-devret modeli ile yapılmasına, il özel idaresine ait şirket, işletme ve iştiraklerin özelleştirilmesine karar vermek.

j) Encümen üyeleri ile ihtisas komisyonları üyelerini seçmek.

k) İl özel idaresi tarafından çıkarılacak yönetmelikleri kabul etmek.

l) Norm kadro çerçevesinde il özel idaresinin ve bağlı kuruluşlarının kadrolarının ihdas, iptal ve değiştirilmesine karar vermek.

m) Yurt içindeki ve yurt dışındaki mahallî idareler ve mahallî idare birlikleriyle karşılıklı işbirliği yapılmasına karar vermek.

n) Diğer mahallî idarelerle birlik kurulmasına, kurulmuş birliklere katılmaya veya ayrılmaya karar vermek.

o) İl özel idaresine kanunlarla verilen görev ve hizmetler dışında kalan ve ilgililerin isteğine bağlı hizmetler için uygulanacak ücret tarifelerini belirlemek.

5302 sayılı İl Özel İdaresi Kanununun 12. maddesi Gereğince İl Genel Meclisi, İl Genel Meclisince belirlenecek bir aylık tatil hariç olmak üzere her ayın ilk haftası Meclis tarafından belirlenen günde toplantı yerinde toplanır, denilmektedir. Bu itibarla 2011 yılında Ağustos ayı tatil olarak belirlendiğinden Ocak, Şubat, Mart, Nisan, Mayıs, Haziran, Temmuz, Eylül, Ekim ve Aralık aylarında 5'er toplantı ve 50 oturum Kasım ayında ise 19 oturum olmak üzere toplam 11 toplantı ve 69 oturum yaparak kararlar 1 numaradan başlayarak 205 karar alınmıştır.

5302 sayılı İl Özel İdaresi Kanununun 16. maddesine istinaden İhtisas Komisyonları; Eğitim, Kültür ve Sosyal Hizmetler Komisyonu, İmar ve Bayındırlık Komisyonu, Çevre ve Sağlık Komisyonu ile Plan ve Bütçe Komisyonu olmak üzere toplam 4 Komisyon oluşturulmuştur.

2- İl Encümeni

Kanuna göre il encümeni, valinin başkanlığında, il genel meclisinin her yıl kendi üyeleri arasından bir yıl için gizli oyla seçeceği beş üye ile, biri malî hizmetler birim amiri olmak üzere valinin her yıl birim amirleri arasından seçeceği beş üyeden oluşur. Böylece encümenin toplam 11 kişiden oluşması öngörülmüştür. Valinin katılmadığı encümen toplantısına genel sekreter başkanlık eder. İl Encümeni, Yönetim Komitesi veya İcra Komitesi gibi vazife görür. Encümenin en önemli görevi stratejik plan ve yıllık çalışma programı ile bütçe ve kesin hesabı inceleyip İl Genel Meclisine görüş bildirmektir. Encümenin, haftada en az bir defa üye tam sayısının salt çoğunluğuyla toplanması öngörülmüştür.

İl Encümeni ile Vali arasındaki ilişkiler de önemli olan bir konudur. Kanuna göre Vali, kanun, tüzük, yönetmelik ve il genel meclisi kararlarına aykırı gördüğü encümen kararının bir sonraki toplantıda tekrar görüşülmesini isteyebilir. Encümen, eğer kararında ısrar ederse karar kesinleşir. Bu takdirde, vali, kesinleşen encümen kararının uygulanmasını durdurur ve idari yargı mercilerine yürütmeyi durdurma talebi ile birlikte on gün içinde başvurur. Bu uygulamayla bir taraftan kararların uygulanmasına sürat getirilmek istenmiş ve diğer taraftan ise valinin de her halükarda gücü ve vesayet yetkisi korunmuştur.

5302 sayılı kanununun 26. maddesinde Encümenin görevleri aşağıdaki şekilde sayılmıştır.

- a) Stratejik plân ve yıllık çalışma programı ile bütçe ve kesin hesabı inceleyip il genel meclisine görüş bildirmek.
- b) Yıllık çalışma programına alınan işlerle ilgili kamulaştırma kararlarını almak ve uygulamak.
- c) Öngörülme-yen giderler ödeneğinin harcama yerlerini belirlemek.
- d) Bütçede fonksiyonel sınıflandırmanın ikinci düzeyleri arasında aktarma yapmak.
- e) Kanunlarda öngörülen cezaları vermek.
- f) Vergi, resim ve harçlar dışında kalan ve miktarı beşmilyar Türk Lirasına kadar olan ihtilafların sulhen halline karar vermek.
- g) Taşınmaz mal satımına, trampa edilmesine ve tahsisine ilişkin kararları uygulamak, süresi üç yılı geçmemek üzere kiralanmasına karar vermek.
- h) Belediye sınırları dışındaki umuma açık yerlerin açılış ve kapanış saatlerini belirlemek.
- i) Vali tarafından havale edilen konularda görüş bildirmek.
- j) Kanunlarla verilen diğer görevleri yapmak.

5302 sayılı İl Özel İdaresi Kanununun 25. maddesi gereğince İl Encümeni Valinin Başkanlığında, İl Genel Meclisinin her yıl kendi üyeleri arasından bir yıl için gizli oyla seçilmiş bulunan; Mehmet AKALIN, Selman GÜNEY, Dursun KURTULUŞ, Mahmut KAÇMAZ, Gülseren GÜNAL ayrıca birim amirlerinden seçilen Mali Hizmetler Müdürü Muammer YALÇIN, Yazı İşleri Müdürü Fugen YAVUZAY, Yatırım ve İnşaat Müdürlüğü Sebehattin BİLGİN, Yol ve Ulaşım Hizmetleri Müdürlüğü Recep COŞKUN ile İşletme ve İştirakler Müdür V. Reşat KAMİLOĞLU'ndan oluşturulmuştur. 2012 yılı içerisinde İl Encümenine tevdi olunan teklifler incelenerek toplantılara göre 03/01/2012 tarihinde 1 numaradan başlayarak 26/12/2012 tarihine kadar 44 toplantı yapılarak alınan 164 adet karar ilgili birimlere sevk edilmiştir.

3- Vali

Kanuna göre vali, il özel idaresinin başı ve tüzel kişiliğinin temsilcisidir. Bu niteliği ile aynı zamanda il encümenin başkanıdır. Vali, il özel idaresinin en üst amiri olarak kurumu yönetmek, hak ve menfaatlerini korumakla yükümlüdür. Kanun valiyeye, il özel idaresini stratejik plana uygun olarak yönetmek, il özel idaresinin kurumsal stratejilerini oluşturmak, bu stratejilere uygun olarak bütçeyi hazırlamak, faaliyetlerin ve personelin performans ölçütlerini belirlemek, uygulamak, izlemek ve bunlarla ilgili raporları meclise sunmak görevini vermiştir.

Valinin stratejik planla ilgili belirli yükümlülükleri vardır. Vali, mahallî idareler genel seçimlerinden itibaren altı ay içinde stratejik planı hazırlatmak zorundadır. Stratejik plan; kalkınma planı ve programları ile varsa bölge planına uygun olarak hazırlanır. Stratejik plan ve ayrıca ilgili olduğu yılbaşından önce de yıllık performans planı Vali tarafından İl Genel Meclisine sunulur. Stratejik plan, varsa üniversiteler ve meslek odaları ile konuyla ilgili sivil toplum örgütlerinin görüşleri alınarak hazırlanır ve il genel meclisinde kabul edildikten sonra yürürlüğe girer. Stratejik plan ve performans planı bütçenin hazırlanmasına esas teşkil eder ve il genel meclisinde bütçeden önce görüşülerek kabul edilir.

Kanun valinin görev ve yetkilerinden bir kısmını uygun gördüğü takdirde, yöneticilik sıfatı bulunan vali yardımcılarına, il özel idaresi görevlilerine veya ilçelerde kaymakamlara devredebileceğini belirtmiştir.

5302 sayılı İl Özel İdaresi kanununun 30. maddesinde Valinin görev ve yetkileri aşağıdaki şekilde sayılmıştır.

a- İl özel idaresi teşkilâtının en üst amiri olarak il özel idaresi teşkilâtını sevk ve idare etmek, il özel idaresinin hak ve menfaatlerini korumak.

b- İl özel idaresini stratejik plâna uygun olarak yönetmek, il özel idaresinin kurumsal stratejilerini oluşturmak, bu stratejilere uygun olarak bütçeyi, il özel idaresi faaliyetlerinin ve personelinin performans ölçütlerini hazırlamak ve uygulamak, izlemek ve değerlendirmek, bunlarla ilgili raporları meclise sunmak.

c- İl özel idaresini Devlet dairelerinde ve törenlerde, davacı veya davalı olarak da yargı yerlerinde temsil etmek veya vekil tayin etmek.

d- İl encümenine başkanlık etmek.

e- İl özel idaresinin taşınır ve taşınmaz mallarını idare etmek.

f- İl özel idaresinin gelir ve alacaklarını takip ve tahsil etmek.

g- Yetkili organların kararını almak şartıyla sözleşme yapmak.

h- İl genel meclisi ve encümen kararlarını uygulamak.

i- Bütçeyi uygulamak, bütçede meclis ve encümenin yetkisi dışında kalan aktarmaları yapmak.

j- İl özel idaresi personelini atamak.

k- İl özel idaresi, bağlı kuruluşlarını ve işletmelerini denetlemek.

l- Şartsız bağışları kabul etmek.

m- İl halkının huzur, esenlik, sağlık ve mutluluğu için gereken önlemleri almak.

n- Bütçede yoksul ve muhtaçlar için ayrılan ödeneği kullanmak.

o- Kanunlarla il özel idaresine verilen ve il genel meclisi veya il encümeni kararını gerektirmeyen görevleri yapmak ve yetkileri kullanmak.

B- İl Özel İdaresi Yönetim ve İdari Birimleri

a- GENEL SEKRETERLİK

- Genel Sekreter, İl Özel İdare hizmetlerini vali adına ve onun emirleri yönünde, mevzuat hükümlerine, İl Genel Meclisi ve İl Encümeni kararlarına, İl Özel İdaresinin amaç ve politikalarına, stratejik plan ve yıllık çalışma programına göre düzenler ve yürütür.

- Bu amaçla İl Özel İdaresi kuruluşlarına gereken emirleri verir ve bunların uygulanmasını gözetir ve sağlar.

- Genel Sekreter, yukarıda belirtilen hizmetlerin yürütülmesinden valiye karşı sorumludur.

b- GENEL SEKRETER YARDIMCILIĞI

- Vali ve Genel Sekreter tarafından verilen görevleri yapmak, birim müdürleri arasında koordinasyonu sağlamak

- Birim Müdürlerinin sevk işlemlerini imzalamak,
- Genel Sekreter adına tüm iş ve işlemlerini düzenli bir şekilde yürütülmesine yardımcı olmak,
- Genel Sekreter Yardımcısı yukarıda belirtilen hizmetlerin yürütülmesinden Valiye ve Genel Sekretere karşı sorumludur

1- MALİ HİZMETLER MÜDÜRLÜĞÜ:

- İzleyen iki yılın bütçe tahminlerini de içeren idare bütçesini, stratejik plan ve yıllık performans programına uygun olarak hazırlamak ve idare faaliyetlerinin bunlara uygunluğunu izlemek ve değerlendirmek.
- Mevzuatı uyarınca belirlenecek bütçe ilke ve esasları çerçevesinde, ayrıntılı harcama programı hazırlamak ve hizmet gereksinimleri dikkate alınarak ödeneğin ilgili birimlere gönderilmesini sağlamak.
- Bütçe kayıtlarını tutmak, bütçe uygulama sonuçlarına ilişkin verileri toplamak, değerlendirmek ve bütçe kesin hesabı ile malî istatistikleri hazırlamak.
- İlgili mevzuatı çerçevesinde idare gelirlerini tahakkuk ettirmek, gelir ve alacaklarının takip ve tahsil işlemlerini yürütmek.
- Genel bütçe kapsamı dışında kalan idarelerde muhasebe hizmetlerini yürütmek.
- İdarenin mülkiyetinde veya kullanımında bulunan taşınır ve taşınmazlara ilişkin icmal cetvellerini düzenlemek.
- İdarenin, diğer idareler nezdinde takibi gereken malî iş ve işlemlerini yürütmek ve sonuçlandırmak.
- Personelin sağlık kuruluşlarına şevklerini imzalanmak.
- Mali konularla ilgili diğer mevzuatın uygulanması konusunda üst yöneticiye ve harcama yetkililerine gerekli bilgileri sağlamak ve danışmanlık yapmak.
- Ön malî kontrol faaliyetini yürütmek.
- İç kontrol sisteminin kurulması, standartlarının uygulanması ve geliştirilmesi konularında çalışmalar yapmak.
- İl Özel İdaresinin mali işlerle ilgili hizmetlerini yürütmek,
- Birimin ihtiyaçları doğrultusunda Bilgisayar donanımı taleplerini Bilgi İşlem Müdürlüğü görüşünü alarak yazılı talepte bulunmak
- Müdürlüğün insan gücü planlaması ve personel politikasıyla ilgili çalışmalar yapmak
- Birim Bütçe Tekliflerini hazırlamak
- Birim ödemelerini hazırlamak.
- İl Özel İdaresince birimi ile ilgili yapılan yardımların mevzuatı gereği yerinde ve amacına uygun kullanılıp kullanılmadığının tespit denetimini yapmak,
- Merkezi İdare tarafından gönderilecek ödeneklerin ilgili birimce bütçe elenmesini yapılmasını koordine etmek,
- Teftiş Layihalarının takibi ve cevaplanmasında İnsan Kaynakları Birimine yardımcı olmak
- Personelin sağlık kuruluşlarına şevklerini imzalanmak
- Birim Bütçe Tekliflerini hazırlamak
- Birimin ihtiyaçları doğrultusunda Bilgisayar donanımı taleplerini Bilgi İşlem Müdürlüğü görüşünü alarak yazılı talepte bulunmak
- Birim ödemelerini hazırlamak
- Üst makamlarca verilecek diğer iş ve işlemleri yapmak.

a) Emlak ve Gelir

- İl Özel İdaresine ait gayrimenkullerin tapu ve sicil kayıtları, takip ve denetimini yapmak.
- Emlak beyannamelerinin tanzim ve takibini yapmak.

- Kamulaştırma iş ve işlemlerini yapmak.
- Yatırım ve hizmetler için ihtiyaç duyulan gerekli arsa ve araziyi temin etmek,
- İl Özel İdaresine ait bina ve tesislerin onarım işlerini koordine ve takip etmek.
- İlgili mevzuatı çerçevesinde idare gelirlerini tahakkuk ettirmek, gelir ve alacaklarının takip ve tahsil işlemlerini yürütmek.
- İdarenin mülkiyetinde veya kullanımında bulunan taşınır ve taşınmazlara ilişkin icmal cetvellerini düzenlemek.
- İl Özel İdaresi bünyesindeki Misafirhanelerle ilgili İnsan Kaynakları ve Eğitim Müdürlüğünden gelen belgeler doğrultusunda tahsilâtın yapılması.
- Kiralama ihalesini yapmak veya yaptırmak.
- Resmi dairelerin kiralama ve zeyil iş ve işlemleri.
- Lojman tahsisi ile ilgili işler.
- Kiraların tahsilât takip işleri. -Devir, tahsis ve takas işlemleri.
- Sözleşmeye bağlı işlerin taahhüt kayıtları.
- Müdürlüğünün görevleri ile ilgili diğer idari işlemleri ve yazışmaları yapmak
- Su ürünlerinin kiralanması ile yer altı su kaynaklarının kiralama işlemleri.
- Belediyelerin ödemesi gereken Tabiat ve Kültür Varlıklarını Koruma Katkı Payını takip ve tahsil etmek.
- Merkezi İdare tarafından gönderilecek ödeneklerin ilgili birimce bütçelerime sini yapmak,

b) Bütçe

- İzleyen iki yılın bütçe tahminlerini de içeren idare bütçesini, stratejik plan ve yıllık performans programına uygun olarak hazırlamak ve idare faaliyetlerinin bunlara uygunluğunu izlemek ve değerlendirmek.
- Mevzuatı uyarınca belirlenecek bütçe ilke ve esasları çerçevesinde, ayrıntılı harcama programı hazırlamak ve hizmet gereksinimleri dikkate alınarak ödeneğin ilgili birimlere gönderilmesini sağlamak.
- Bütçe kayıtlarını tutmak, bütçe uygulama sonuçlarına ilişkin verileri toplamak, değerlendirmek ve bütçe kesin hesabı ile malî istatistikleri hazırlamak.
- İdarenin, diğer idareler nezdinde takibi gereken malî iş ve işlemlerini yürütmek ve sonuçlandırmak.
- İl Özel İdaresinin Mali Yıl Bütçesi hazırlamak ve onaya sunmak.
- Bütçede tertibi bulunan projelere genel bütçeden gelen ve ildeki yatırımlara harcanmak üzere İl Özel İdare bütçesine aktarılan ödeneklerin gelir gider kayıtlarının yapılmasını sağlamak.
- Bütçe ödeneklerini takip etmek, Merkez ve İlçelere ödenek göndermek.
- Ödeneklerin tenkis işlemlerini takip ve kontrol etmek.
- Yıl sonu bakiye ödeneklerin devir ve iptal işlemlerini yapmak.
- Kanunlar gereği kurumlara pay ayrılmasını sağlamak.
- Gerekteğinde ek olağanüstü ödenek hazırlamak.
- Muhtar maaşlarının ödeneklerim tahsil ve kontrol etmek.
- Köyler, Birlik ve Derneklerin yardım taleplerini Encümene sunmak.
- İhtiyaç duyulduğunda bütçede gerekli aktarmaları yapmak.
- Müdürlüğünün görevleri ile ilgili diğer idari işlemleri ve yazışmaları yapmak..

- Birim ödemelerini hazırlamak.
- İl Özel İdaresince birimi ile ilgili yapılan yardımların mevzuatı gereği yerinde ve amacına uygun kullanılıp kullanılmadığının tespit denetimi,
- Merkezi İdare tarafından gönderilecek ödeneklerin ilgili birimce bütçelenmesini yapmak,

c) Muhasebe

- Genel Bütçeli idarelerin Genel bütçe dışında kalan ödeneklerin muhasebe hizmetlerini yürütmek.
- İlçelerden gelen sarf evraklarının takip ve kontrolü ile noksanlıkların ikmal edilmesini sağlamak.
- Yıl sonu kesin hesabını ve yönetim dönemi hesabını çıkarmak.
- Mali Hizmetler Birimi ve dış müdürlükler dahil diğer birimlerden gelen işlemlerin ödemesini yapmak.
- Banka nakit ve çek işlemleri.(nakit durumu takibi ve ödemeler)
- Mali Hizmetler Biriminin Ödenek takibi ve kontrolünü yapmak.
- Kesin teminatın (Teminat Mektubu ve Hazine Bonosu) kabulü, çözülmesi ve takibi.
- Kendi birimi ile ilgili İcra takibini yapmak.
- Teftiş Layihalarının takibi ve cevaplanmasında İnsan Kaynakları Birimine yardımcı olmak.
- Sayıştay İlamlarının takip ve cevaplanmasını sağlamak.
- Emanet ve reddiyat işleri. Avans, mahsup, kamulaştırma ve ilama bağlı borçödemeleri, emanet ödemeleri (muhtasar beyanname, damga, karar beyannameleri, sigorta keseneği, sendika, kanuni paylar)
- İl Özel İdaresi gelirlerini muhasebeleştirmek.
- Müdürlüğünün görevleri ile ilgili diğer idari işlemleri ve yazışmaları yapmak.
- Birim Bütçe Tekliflerini hazırlamak
- Birim ödemelerini hazırlamak.
- Merkezi İdare tarafından gönderilecek ödeneklerin ilgili birimce bütçelenmesini yapmak,

d) Stratejik Yönetim ve Planlama

- İdarenin Stratejik Planlama çalışmalarına yönelik bir hazırlık proramı oluşturmak, İdarenin Stratejik Planlama sürecinde ihtiyaç duyulacak eğitim ve danışmanlık hizmetlerini vermek veya verilmesini sağlamak ve Stratejik Planlama çalışmalarını koordine etmek
- Stratejik Planlamaya ilişkin destek hizmetlerini yürütmek
- İdarenin misyonunun belirlenmesi çalışmalarını yürütmek
- İdarenin görev alanına giren konularda, hizmetleri etkileyecek dış faktörleri incelemek
- Yeni hizmet fırsatlarını belirlemek, etkililik ve verimliliği önleyen tehditlere redbirdirmek
- Kurum içi kapasite araştırması yapmak Hizmetlerin etkililiğini ve yararlanıcı memnuniyetini analiz etmek ve genel araştırmalar yapmak

- İdarenin üstünlük ve zayıflıklarını tespit etmek
- İdarenin görev alanıyla ilgili araştırma-gelendirme faaliyetlerini yürütmek
- İdare faaliyetleri ile ilgili bilgi ve verileri toplamak, tasnif etmek, analiz etmek
- İdarenin Stratejik Plan ve Performans Programının hazırlanmasını koordine etmek ve sonuçlarının konsolide edilmesi çalışmalarını yürütmek
- Harcama Birimleri tarafından hazırlanan Birim faaliyet raporlarını da esas alarak İdarenin Faaliyet Raporunu hazırlamak
- İdarenin Yatırım Programının hazırlanmasını koordine etmek uygulama sonuçlarını izlemek ve yıllık yatırım değerlendirme raporunu hazırlamak
- Birim Bütçe tekliflerini hazırlamak
- Birim Ödemelerini hazırlamak
- Taşınır Mal ve Yönetmeliğine uygun iş ve işlemleri yapmak
- Merkezi İdare tarafından gönderilecek ödeneklerin ilgili birimce bütçelenmesini yapmak
- Üst makamlarca verilecek iş ve işlemleri yapmak

2- SAĞLIK, RUHSAT VE DENETİM MÜDÜRLÜĞÜ:

Sağlık Ruhsat ve Denetim

- 3213 sayılı maden kanunu gereği 1-(a) grubu sahaları ihale etmek ve ruhsat vermek.
- 3572 sayılı İşyeri Açma ve Çalıştırma ruhsatlarına dair kanun gereğince işyeri açma ve çalıştırma ruhsatı vermek ve kanun kapsamındaki işyerlerini denetlemek.
- 3621 sayılı Kıyı Kanunu gereğince kıyılardan kaçak malzeme alanlara cezai işlem uygulamak.
- 3213 sayılı maden kanunu ve madencilik faaliyetleri izin yönetmeliği gereğince, maden üretim sahalarına ve tesislerine GSM ruhsatı vermek.
- Maden Kanunu kapsamındaki payların takip ve tahsilini yapmak.
- İşyeri açma ve çalışma yönetmeliği gereğince, 1. sınıf gayri sıhhi müessese inceleme kurulunu oluşturmak.
- İş yeri açma ve çalışma ruhsatlarına dair yönetmelik ve madencilik faaliyetleri izin yönetmeliği gereğince, çalışma izni verilen iş yerlerine bir ay içinde denetiminin yapılmasını sağlamak.
- Madencilik faaliyeti ile ilgili malzeme ocaklarının denetimini ve sevk dışı kontrolünü yapmak.
- Ruhsat ve sevk fişi olmadan maden üreten ve sevk edenlere cezai işlem uygulamak.

- Görev alanına giren konularla ilgili olarak, diğer kamu kurum ve kuruluşları ile işbirliği yaparak, görüşlerini almak.
- Çevre Koruma ve Kontrolü ile ilgili İl Özel İdaresi'ne verilen yetkiler çerçevesinde gerekli kontrolleri yapmak ve tedbirler almak.
- Birim bütçe tekliflerini hazırlamak.
- Birim ödemelerini hazırlamak.
- Belediye ve Mücavir alan sınırları dışında her türlü sıhhi ve gayri sıhhi işyerlerine İşyeri Açma ve Çalışma ruhsatı vermek.
- İl Özel İdaresince birimi ile ilgili yapılan yardımların mevzuatı gereği yerinde ve amacına uygun kullanıp kullanılmadığının tespit ve denetimini yapmak.
- Merkezi idare tarafından gönderilecek ödeneklerin ilgili birimce bütçelenmesini sağlamak.
- İl belediyesi mücavir alan dışında ve ilçe belediyeleri mücavir alan içinde ve dışındaki alanlarda 1. sınıf GSM ruhsatı vermek.
- İçkili yer bölgesi tespiti ile ilgili çalışmaları İl Genel Meclisine sunmada ve Genel Meclisin içkili yer bölgesi tespitine ilişkin karar almasını sağlamak.
- Belediye sınırları ve mücavir alan dışındaki işyerlerinin açılış ve kapanış saatlerini belirlemek
- Resmi kurumların talebi üzerine l-(a) grubu madenlerle ilgili hammadde üretim izin belgesi düzenlemek.
- Birimi ile ilgili dönemler halinde Faaliyet Raporları hazırlamak ve Üst Makama sunmak,
- Birimi ile ilgili dönemler halinde Birim Performans Planını hazırlamak ve Üst Makama sunmak,
- Taşınır mal yönetmeliğine uygun iş ve işlemleri yapmak.
- Birimi ile ilgili Yıllık Yatırım Programı hazırlamak ve Üst Makama sunmak.
- Görev alanına giren konularla ilgili istatistiki çalışmalar yapmak.
- Üst Makamlarca verilecek diğer iş ve işlemleri yapmak.

3- YATIRIM VE İNŞAAT MÜDÜRLÜĞÜ:

a) Tarım ve Sulama Suları

- Devletin hüküm ve tasarrufu altında veya özel mülkiyette bulunan yabancı fıstıklık, zeytinlik, sakızlık, harnupluk ve makiliklerin alt yapı tesislerini imar, ıslah ve ihya etmek için gerekli projeleri ve programları hazırlamak, hazırlatmak, tasvip edilenleri uygulamak ve uygulatmak.
- Devletin hüküm ve tasarrufu altında veya özel mülkiyette bulunan taşlı, asitli, alkali veya turbiyer toprakları ve kurutulmuş sahaları tarıma elverişli hale getirmek,
- Tarla içi hizmetlerin geliştirilmesi ile ilgili olarak DSİ ve diğer kuruluşlarla yapılan protokollerin uygulanmasını sağlamak,
- Kalkınma plan ve programlarında yer alan ilke ve politikalara uygun bir şekilde toprak ve su kaynaklarının verimli kullanılmasını, korunmasını, geliştirilmesini sağlamak, çiftçilerin hizmetine götürmek üzere gerekli hizmet ve yatırımlara ait programları uygulamak ve uygulatmak.
- Tarım alanlarının gagesine uygun bir şekilde kullanılmasını sağlamak, denetlemek ve bu konu ile ilgili diğer kuruluşlara iş birliği yapmak.
- Ekonomik üretime imkan vermeyecek derecede parçalanmış dağılmış şekilleri bozulmuş tarım arazilerinin Teknik ekonomik ve işletme imkanları ölçüsünde toplulaştırmasını yapmak,

- Toplulaştırma sonucunda verilen yeni parselleri malikleri adına tescil ettirmek, ifraz işlerine konu olmasını önlemek için tapu siciline şerh vermek ve uygulamada gerekli görüldüğü zaruri hallerde kamulaştırma yapmak.

- Toprak muhafaza, arazi ıslahı ve sulama gibi faaliyetlerde gerektiğinde birlikler, ortaklıklar, döner sermayeli ve tüzel kişiliği haiz işletmeler kurmak veya döner sermayeli işletmelerini bu işlerle meşgul birimleri şirketlere veya işletmelere ortak etmek bunlarla ilgili her türlü anlaşmalar yapmak.

- Toprak erozyonunu önleyici, giderici, azaltıcı toprak ve su dengesinin kurulması ve korunmasını sağlayıcı tedbirleri almak, gerekli tesisleri yapmak ve yaptırmak.

- Sulama, hayvan içme suyu, taşkın koruma ve toprak muhafazası için gerekli tesislerin kurulması, ıslahı ve tevsi ile ilgili inşaatları yapmak veya yaptırmak,

- Devlet sulama şebekelerinde arazi tesviyesi, tarla içi drenaj, yüzey tahliye, yol münferit drenaj gibi hizmetleri yapmak ve yaptırmak,

- Devletçe ikmal edilmiş sulama tesislerinden alınan veya her ne suretle olursa olsun tarım alanlarında bulunan suyun tarımda kullanılması ile ilgili arazi tesviyesi, tarla başı kanalları, tarla içi sulama ve drenaj tesisleri gibi tarım sulaması hizmetlerini ve bu konularda gerekli diğer işlemleri yapmak

- Yağışların ve sel sularının zararlarını önleyici ve depolayıcı tarım arazileri için sulama suyu ve hayvanlar için içme suyu sağlanmasına yönelik gölet ve diğer tesisleri yapmak ve yaptırmak,

- Sulama kuyu ihtiyacı saniyede 500 lt ye kadar olan suların tesislerini kurmak ve işletmelerini sağlamak aynı mahiyette evvelce yapılmış tesisleri ikmal, ıslah ve tevsi etmek ve işletmelerini sağlamak (Baraj ve elektrik istihsaline matuf regülâtör inşası bu hükmün dışındadır. Saniyedeki sarfiyatı 500 litreden fazla olan sular üzerinde tesisler için Devlet Su İşleri Genel Müdürlüğü'nün muvafakat'ı gerekir.)”

- Yer üstü Sulama tesislerini yapmak ve yaptırmak. (Dolu gövdeli bentler, motopomp tesisleri saptırma tipi bentleri, Galerili sulama tesisleri, depolama, Havuzlu sulama tesisleri v.s)

- Bir havzanın toprak ve su kaynaklarını korumaya, kullanmaya yönelik tesisler, teraslar, sekileme, kullanımına ve ıslahına yönelik tesisler, Sulama ve Hayvan içme suyu amaçlı göletler yapmak ve yaptırmak

- Taşınır mal yönetmeliğine uygun iş ve işlemleri yapmak

- Birim faaliyet alanı ile ilgili aylık raporları hazırlamak ve ilgili makamlara sunmak

- Uygulanan projelerin kesin hesaplarını yapmak

- Birim faaliyet alanı ile ilgili yıllık programları, stratejik plan doğrultusunda hazırlamak

- Birim ödemelerini hazırlama

- Birim bütçesini hazırlama

- Birimle ilgili protokollü işleri yapma

- Birim adına görevlendirilen araçların sevk ve idaresi ile takibini yapmak

- Özel İdaresine birimi ile ilgili yapılan yardımların mevzuatı gereği yerinde ve amacına uygun kullanılıp kullanılmadığının tespit ve denetimi

- Üst makamlarca verilecek diğer iş ve işlemleri yapmak

b) Su ve Kanal Hizmetleri

- İl Özel İdaresi ve devam ettiği sürece KÖYDES programındaki birime ait köy ve bağlı yerleşme birimleri ile askeri gazinolara sağlıklı yeterli içme suyu temin etmek, gerektiğinde baraj, gölet gibi tesislerden su alımı ile ilgili yapılacak işlemler ve programdaki işlerin gerekli keşif (yaklaşık maliyet), ihale, kontrollük, geçici kabul, kesin kabul ve idari işleri yürütmek ve kesin hesaplarını hazırlamak.

- Köy ve bağlı mahallelere yapılacak olan kanalizasyon ve doğal arıtma tesisleri ile ilgili hazırlanan ve programındaki işlerin gerekli keşif (yaklaşık maliyet), ihale, kontrollük, geçici kabul, kesin kabul ve idari işleri yürütmek ve kesin hesaplarını yapmak.

- Mülga toprak, su ve Köy Hizmetleri Genel Müdürlüğü'nce geçmişte yapılan içme suyu, kanalizasyon, doğal arıtma, ENH tesisi, trafo, elektro pompaj ve sondaj tesislerinin bakım ve onarımını yapmak.

- Mevcut tesislerin onarım ve ıslah çalışmalarını yapmak veya yaptırmak, gerektiğinde tesisi geliştirmek için tedbirlerini almak, aldırarak, hizmet götürülen yerleşim birimleri ile ilgili olarak çevre düzenlemeleri için İl Çevre ve Orman Müdürlüğü ile koordine sağlamak.

- Güneş, rüzgar ve diğer enerji kaynaklarından yararlanarak tesisler yapmak veya yaptırmak.

- Küçük akarsular üzerinde hidroelektrik santralleri yapmak, yaptırmak.
- Sondaj çalışmalarını mevzuata uygun yapmak veya yaptırmak.
- Birim faaliyet alanı ile ilgili aylık raporları hazırlamak ve ilgili makamlara sunmak

- Taşınır mal yönetmeliğine uygun iş ve işlemleri yapmak
- Uygulanan projelerin kesin hesaplarını yapmak
- Birim faaliyet alanı ile ilgili yıllık programları, stratejik plan doğrultusunda hazırlamak

- Birim ödemelerini hazırlama
- Birim bütçesini hazırlama
- Birimle ilgili protokollü işleri yapma

c) Diğer Yatırım Hizmetleri

- Yetki ve sorumluluğa giren bina, tesis ve diğer taşınmazların güçlendirme, tadilat, yapım ve onarımlarını yapmak

- İhalesi yapılacak işlerin yaklaşık maliyetlerini hazırlamak.
- İhalesi yapılarak tadilatına, yapımına veya onarımına başlanmış bina ve tesisler ile yapım işlerine yönelik mal ve hizmet alımları için gerekli onayları vermek ve kontrolünü gerçekleştirmek.

- Denetimi yapılan işlerin geçici ve kesin hak ediş geçici ve kesin kabul tasfiye fesih iş artışları revize birim fiyatlara ilişkin belgeleri düzenlemek incelemek.

- Kesin hesabı düzenlemek, kesin kabulü yapmak (tefsiye ve fesih işlemleri dahil)

- Yeni birim fiyat tanzimi, iş artışları revize birim fiyatlarını hazırlamak
- Stratejik plan doğrultusunda birimin faaliyet alanı ile ilgili yıllık programları hazırlamak

- Yapım, güçlendirme, bakım ve onarımlarla ilgili İdaremizin taraf olduğu idari ve hukuki işlemlerinde teknik bilirkişilik yapmak
- Jeoteknik sondaj çalışmalarını mevzuata uygun yapmak veya yaptırmak.

- İl Özel İdaresi bünyesinde olmayıp ilgili Bakanlıklar tarafından aktarılan ve İl Özel İdaresi bütçesinden ödenek verilen dış birimlerden Milli Eğitim Müdürlüğü, İl Emniyet Müdürlüğü, Sosyal Hizmetler Müdürlüğü, Gençlik ve Spor İl Müdürlüğü, Sağlık Müdürlüğü ve İl Afet ve Acil Durum Müdürlüklerinin cari ve yatırım giderleri, harcamaları ile ihalesi yapılacak işlerin yaklaşık maliyetini belirlemek.

- Birim faaliyet alanı ile ilgili aylık raporları hazırlamak ve ilgili makamlara sunmak

- Uygulanan projelerin kesin hesaplarını yapmak
- Merkezi İdare tarafından gönderilecek ödeneklerin ilgili birimce bütçeleşmesini yapmak

- Birim faaliyet alanı ile ilgili programların yıl içerisinde tamamlanabilmesi için gerekli denetim ve çalışmaları yapmak
- Taşınır mal yönetmeliğine uygun iş ve işlemleri yapmak
- Birim faaliyet alanı ile ilgili yıllık programları stratejik plan doğrultusunda hazırlamak
- Birim ödemelerini hazırlama
- Birim bütçesini hazırlama
- Birimle ilgili protokollü işleri yapma

4- YOL VE ULAŞIM HİZMETLERİ MÜDÜRLÜĞÜ:

- Devlet ve İl yolları ağ dışında kalan ve diğer yerleşim birimlerinin ulaşımı sağlayan, köy yolları ağında bulunan yollar ile köy içi yollarının tesviye, onarım, greyderli ve malzemeli bakım, stabilize kaplama, asfalt kaplama ve gerektiğinde beton -kilitli parke kaplamalarını yapmak veya yaptırmak.
- Köy yolları ağında bulunan ve köy içi yollar dahil tüm yolların, sanat yapılarını ve köprülerini yapmak veya yaptırmak.
- Asfaltı yapılmış olan köy yollarının asfalt yamalarını yapmak veya yaptırmak.
- Malzeme ocaklarının işletilmesi ve korunmasını sağlamak.
- Kardan dolayı kapalı olan köy yollarını ulaşıma açmak veya açtırmak.
- Köy yolları ağında bulunan yolların, Trafik güvenliğini sağlamak amacıyla, trafik işaret levhalarını yapmak veya yaptırmak.
- Köy ve bağlı mahallelerin isim levhalarını yapmak veya yaptırmak.
- İl Özel İdaresinin programındaki işlerin keşif (yaklaşık maliyet), ihale kontrollük, geçici kabul, kesin kabul ve idari işleri yürütmek ve kesin hesaplarını yapmak veya yaptırmak
- Birimle ilgili protokollü işleri yapmak.
- Ulaşım hizmetlerinde kullanılacak olan patlayıcı madde tespitini yapmak ve temin edilmesini sağlamak.
- Şantiyelerde ve bakımevlerinde bulunan ve idareye ait olan araç, iş makinelerinin akaryakıt, yedek parça vb. denetimini sağlamak.
- Birimin hizmet alanı ile ilgili aylık faaliyetleri raporları hazırlamak ve ilgili makamlara sunmak.
- Birimin faaliyet alanı ile ilgili yıllık çalışma programları, stratejik plan doğrultusunda hazırlamak.
- Birimin faaliyet alanı ile ilgili programlarının yılı içerisinde tamamlanabilmesi için gerekli denetim ve çalışmaları yapmak.
- Taşınır mal yönetmeliğine uygun iş ve işlemleri yapmak
- İlçelerde bulunan bakımevlerinin kontrol ve denetimini yapmak.
- Amirlerin ve mevzuatın verdiği benzer nitelikteki diğer görevleri yerine getirmek.

5- İNSAN KAYNAKLARI VE EĞİTİM MÜDÜRLÜĞÜ:

a) Personel

- İl Özel İdaresinde çalışan işçilerin toplu sözleşmeleri ile ilgili iş ve işlemleri yapmak.
- Memur işçi, geçici işçi ve sözleşmeli personel dahil tüm personelin maaşları ve diğer tüm özlük haklarının ödenmesine esas tahakkuk işlemlerini yapmak.

- ödenmesi.
- Toplu gelen hastane faturalarının incelenmesi ve tahakkuka bağlanması,
 - Pasaport işlemleri.
 - İl Özel İdare Sicil ve Disiplin Amirleri Yönetmeliklerine göre iş ve işlemleri yapmak.
 - Personelin Mal beyanlarının muhafaza edilmesi, güncellenmesi ve takibi.
 - Görevde Yükselme ile ilgili iş ve işlemler.
 - Geçici işçi vizeleri.
 - Teftiş Layihalarının takibi ve cevaplanması iş ve işlemlerini takip etmek.
 - Memur, işçi, geçici işçi ve sözleşmeli personelin atama, özlük ve emeklilik vb. işlemlerini yapmak.
 - İl Özel İdaresi personeline özlük hakları ile ilgili danışmanlık yapmak.
 - Hizmet binalarının gündüz ve gece bekçilerinin nöbet hizmetlerini düzenlemek ve takip etmek.
- yapmak.
- Müdürlüğünün görevleri ile ilgili diğer idari işlemleri ve yazışmaları yapmak.
 - Birim Bütçe Tekliflerini hazırlamak
 - Birim ödemelerini hazırlamak.
 - Taşınır mal yönetmeliğine uygun iş ve işlemleri yapmak.
 - Merkezi İdare tarafından gönderilecek ödeneklerin ilgili birimce bütçelenmesini yapmak,
 - Üst makamlarca verilecek diğer iş ve işlemleri yapmak.
- b) İl Afet ve Acil Durum**
- Olası doğal afet durumlarında İl Afet ve Acil Durum Müdürlüğü ile koordineyi sağlamak.
 - İl Afet ve Acil Durum Planlarının hazırlanmasını ve güncellenmesini sağlamak.
 - İl Afet ve Acil Durum Planları doğrultusunda personel yerleşimini düzenlemek.
 - Doğal afet veya afet durumlarında yangın söndürme cihazları v.s. gibi tüm makine ve teçhizatın sağlam ve kullanılabilir durumda olmalarını sağlamak için, Destek Hizmetleri Müdürlüğün den karşılanmasını sağlamak.
 - Tesislerin kullanılmasına emniyet ve korunmasına esas olan kaideleri tespit etmek, yürütmek ve kontrol etmek,

- İl Özel İdaresinin görev alanında başta personel olmak üzere vatandaşlarımıza eğitim seminerleri düzenlemek ve eğitimlerini sağlamak.
- Acil durumlarda hazır bulundurulmak üzere Sivil Savunma Ekibi oluşturmak.
- Üst makamlarca verilecek diğer iş ve işlemleri yapmak.

6- DESTEK HİZMETLERİ MÜDÜRLÜĞÜ:

a) Makine-İkmal:

- İl Özel İdaresinin her türlü araç ve iş makinelerinin alımına esas olacak tespitleri yapmak.
- İdare makine parkında bulunan tüm araç, vasıta ve iş makinelerinin yedek parçasını tespit ederek keşif, tamir, bakım ve onarımını yapmak,
- İdare makine parkında bulunan tüm araç, vasıta ve iş makinelerinin ihtiyacı olan akaryakıt ve madeni yağ v.b tespit etmek.
- İdareye ait makine parkında bulunan tüm iş makinelerini ve araçları kullanacak operatör ve şoförlerin görevlendirilmesini yapmak iş makinesi ve araçların çalışma ve arızalarının takibi aylık makine kontrol kartlarının düzenlenmesini sağlamak, kontrolünü yapmak ve yıl sonunda icmalini çıkarmak.
- İdareye ait araç, gereç iş makinelerini ve ilgili personelin hazır tutularak talep üzerine görevlendirmelerini sağlamak.
- Personel servis araçlarının teminini ve kontrol hizmetlerini yürütmek.
- İdarenin ihtiyaç duyacağı konularda araç kiralamaya ilgili iş ve işlemleri yapmak.
- Birimlerle ilgili protokollü işleri yapmak.
- Birim faaliyet alanı ile ilgili yıllık programları, stratejik plan doğrultusunda hazırlamak.
- Birimin hizmet alanı ile ilgili aylık faaliyet raporlarını hazırlamak ve ilgili makamlara sunmak.
- Birimin faaliyet alanına giren programların yılı içerisinde tamamlanabilmesi için gerekli çalışmaları ve denetimleri yapmak.
- Amirlerin ve mevzuatın verdiği benzer nitelikteki diğer görevleri yerine getirmek.
- İdareye ait tüm iş makinelerinin (Valilik ve Vali konağı dahil) her türlü muayene ve idari işler ile zorunlu trafik sigorta poliçelerini takip etmek..
- Müdürlük personelinin yıllık izinlerini organize etmek.
- Birim Bütçe Tekliflerini hazırlamak
- Birim ödemelerini hazırlamak.
- Merkezi İdare tarafından gönderilecek ödeneklerin ilgili birimce bütçelenmesini yapmak,

b) Ayniyat-Ambar:

- Vali Konağı ve Valilik Makamına mal ve malzeme alımına ilişkin iş ve işlemleri yapmak.
- Temsil, ağırlama, Tören giderleri hakkında yönetmeliğe tabi mal ve hizmet alımları ile ilgili iş ve işlemleri yapmak.

- Matbu evrak basım işlemlerini yaptırmak.
- İdareye ait her türlü kırtasiye, büro malzemesi, demirbaş (taşıt hariç) temizlik malzemesi ile diğer tüketim malzemelerinin alımını yapmak, ilgili birimlere dağıtmak.
- İdarenin demirbaş kayıtlarını tutmak, terkin işlerini yapmak, ambar mevcutlarını saymak, ayniyat saymanlığını gerçekleştirmek.
- Hibe araç ve demirbaşların iş ve işlemlerini gerçekleştirmek.
- Süre gelen hizmetlerin yıllık periyodik hizmet sözleşmelerini yapmak.
- Belirli bir süre saklanması gereken arşivlik malzeme için “ Birim Arşivi kurmak”
- Birimlerde kullanılan malzeme ve kırtasiye stok kontrolünü yapmak, stok tükenmeden satın alımını gerçekleştirmek.
- Birimin avans ve kredi mutemetliği iş ve işlemlerini yapmak.
- İl Özel İdaresi bünyesinde çalışan personelin kıışlık ve yazlık aynı giyim listelerini hazırlamak.
- Birimin faaliyet alanı ile ilgili yıllık programları Stratejik plan doğrultusunda hazırlamak.
- Birimin hizmet alanı ile ilgili aylık faaliyet raporlarını hazırlamak ve ilgili makamlara sunmak.
- Amirlerin ve mevzuatın verdiği benzer nitelikteki diğer iş ve işlemleri yerine getirmek.
- Müdürlüğünün görevleri ile ilgili diğer idari işlemleri ve yazışmaları yapmak..
- Birim Bütçe Tekliflerini hazırlamak
- Birim ödemelerini hazırlamak.
- Merkezi İdare tarafından gönderilecek ödeneklerin ilgili birimce bütçelenmesini yapmak,

c) İhale ve Satınalma

- İl Özel İdaresinin 4734 Sayılı Kamu İhale Kanununa ve işin niteliğine göre ihale,muayene ve kabul komisyonları kurmak ihale yapmak ve ihale işlerinin takibini yapmak.
- İl Özel İdaresinin her türlü araç ve iş makinelerinin alımına esas olacak ihale işlemlerini gerçekleştirmek ve temin etmek.
- İdare makine parkında bulunan tüm araç vasıta ve iş makinelerinin yedek parça, akaryakıt ve madeni yağ v.b temin etmek ve alımına ilişkin iş ve işlemlerini yapmak.

- İdareye ait ekonomik ömrünü doldurmuş ve idarece ihtiyaç duyulmayan her türlü araç ve iş makinelerinin satış ve tasfiyesine ait iş ve işlemleri yapmak.
- İdarenin ihtiyaç duyacağı konularda araç kiralamaya ilgili iş ve işlemleri yapmak.
- İdareye ait tüm araç ve iş makinelerinin (Valilik ve Vali Konağı dahil) her türlü muayene ve idari işler ile zorunlu trafik poliçelerini yaptırmak.
- İdareye ait iş makinelerinin ücret karşılığında kiraya verilmesi işlemlerini takip etmek.
- İl Özel İdaresine bağlı birimlerin (Valilik, Vali Konağı dahil) telefon, elektrik, su doğalgaz gibi hizmetlerin takibi ve ödeme evraklarının hazırlanmasını yapmak.
- Birimin avans ve kredi mutemetliğini iş ve işlemlerini yapmak.
- Birimle ilgili protokollü işleri yapmak.
- Birimin faaliyet alanı ile ilgili yıllık programları Stratejik plan doğrultusunda hazırlamak.
- Birimin hizmet alanı ile ilgili aylık faaliyet raporlarını hazırlamak ve ilgili makamlara sunmak.
- İhtiyaca binaen ilgili kanunlarına göre satın alınan hizmet, mal ve malzeme alımları ile Destek Hizmetleri Müdürlüğünün görevlerinin yerine getirilmesinde yapılan harcama ve ödemelerde Gerçekleştirme Görevlisi görevini yürütmek.
- Birim Bütçe Tekliflerini hazırlamak
- Birim ödemelerini hazırlamak.
- Merkezi İdare tarafından gönderilecek ödeneklerin ilgili birimce bütçelenmesini yapmak
- Taşınır Mal Yönetmeliğine uygun iş ve işlemleri yapmak
- Üst makamlarca verilecek diğer iş ve işlemleri yapmak.

7- ETÜD, PLAN VE PROJE MÜDÜRLÜĞÜ:

a) Etüt

- Yatırım ve hizmetler için ihtiyaç duyulan her türlü etüt ve projeleri yapmak, yaptırmak
- Toprak etüdü ve her türlü toprak analizleri, sınıflandırmaları ve toprak harita raporlarını yapmak
- Etüt ve projesi yapılacak olan membaların içme suyu tahlilleri ile toprak ve bitüm deneylerini yapmak, yaptırmak
- İskan kanunları, özel kanunlar ve kamulaştırmalar dolayısıyla yapılacak hizmetlerin uygulanma öncesi her türlü etüt, plan ve projelerini yapmak, yaptırmak,
- Arazi toplulaştırması için etüt, planlama, program ve projeleri yapmak, yaptırmak,
- Köylerin; yol, köprü, kanalizasyon, içme ve kullanma sularının etüt ve proje işlerini yapmak,

b) Plan ve Proje

- Yatırım ve hizmetler için ihtiyaç duyulan her türlü plan ve projeleri yapmak, yaptırmak,
- Hizmet ve tesislerin yapılması, geliştirilmesi, onarım, bakım ve emniyetle işletilmesi için gerekli tesis, atölye, bakımevi, laboratuvar, araştırma ve verici telsiz istasyonu, idari ve sosyal diğer tesislerin plan ve projelerini yapmak, yaptırmak,
- İskan kanunları, özel kanunlar ve kamulaştırmalar dolayısıyla yapılacak hizmetlerin uygulanma öncesi her türlü plan ve projelerini yapmak, yaptırmak,
- Arazi toplulaştırması için planlama, program ve projeleri yapmak, yaptırmak,
- Kredilerle finanse edilen hizmetlerle ilgili projeleri yapmak, yaptırmak,
- Köylerin; yol, köprü, kanalizasyon, içme ve kullanma sularının plan ve proje işlerini yapmak, yaptırmak,
- Yol, köprü ve içme suyu tesislerine ait sanat yapılarının tip projelerini yapmak,
- İl Özel İdaresi görev alanında kurulacak çeşitli tesislerin plan ve projelerini yapmak,
- Dere, göl ve barajlardan su alma ve su tasfiye tesislerinin özel projelerini yapmak,
- Köy Muhtarlıklarının kendi imkanları ile cami, minare, kanalizasyon ve fosseptik gibi tesislerin yapımında proje ve teknik yardımda bulunmak
- Birimin faaliyet alanı ile ilgili yıllık programları Stratejik plan doğrultusunda hazırlamak.
- Birimin hizmet alanı ile ilgili aylık faaliyet raporlarını hazırlamak ve ilgili makamlara sunmak.
- Birim Bütçe Tekliflerini hazırlamak
- Taşınır Mal Yönetmeliğine uygun iş ve işlemleri yapmak
- Birim ödemelerini hazırlamak
- Birimin faaliyet alanına giren programların yılı içerisinde tamamlanabilmesi için gerekli çalışmaları ve denetimleri yapmak.
- Birimlerle ilgili protokollü işleri yapmak.
- Hizmet için lüzumlu her türlü harita, istikşaf, araştırma, etüt, proje, rasat, istatistik, envanter, birim fiyat ve analiz gibi işleri yapmak, yaptırmak

8- İMAR VE KENTSEL İYİLEŞTİRME MÜDÜRLÜĞÜ:**a) İmar**

- Köy yerleşik alanı sınır tespitlerini yapmak, yaptırmak ve onaylamak.
- Köy yerleşim alanlarının tespiti iş ve işlemlerini yapmak.
- İl Çevre Düzeni Planı hazırlıklarına katkı sağlamak.
- Belediye ve mücavir alan sınırları dışındaki her ölçekteki imar planlarını yapmak, yaptırmak ve onaylamak.
- Belediye ve mücavir alan sınırları dışındaki alanlarda imar uygulaması, ifraz, tevhit, yola terk ve irtifak hakkı işlemlerini yapmak, yaptırmak ve onaylamak.
- Tapu Sicil Müdürlüklerinden gelen hisseli satış talepleri hakkında görüş bildirmek.

- Teklif edilen mücavir alanları değerlendirerek mevzuat uyarınca gerekli işlemleri yürütmek.

- İmar durumu vermek
- Temel ve Yapı Ruhsatı vermek
- Yapı Kullanım İzin Belgesi vermek
- Kaçak yapıların önlenmesi için denetim yapmak
- Sit Alanları imar planlarını yapmak, yaptırmak ve güncel tutmak.
- KUDEB' in oluşturulmasını sağlamak.
- İçişleri Bakanlığı Nüfus ve Vatandaşlık Genel Müdürlüğünce Adres Kayıt Sisteminde mücavir alan dışındaki yerlerde yapı işlemleri ile ilgili iş ve işlemleri gerçekleştirmek ve başvuru sonucu yapı belgelerinin on-line olarak düzenlenmesinin sağlanması.

b) İskan :

- Deprem ihtimalinin en fazla olduğu aktif deprem kuşaklarında bulunan köylerdeki nüfusun konut ve tarımsal tesislerini depreme dayanıklı hale getirmek maksadıyla kredi vermek.
- 1306 sayılı İskân Kanununa göre nakledilen veya toplulaştırılacak köyler için arsa tefrik etmek, diğer kasaba ve köylerin imar planlarını ve ihtiyaç sahiplerine konut ve tarımsal işletme tesisleri için tip projeler hazırlamak, hazırlatmak ve kendi evini yapana yardım metoduna dayalı olarak gerekli kredileri vermek.
- Serbest göçmen işlerini yürütmek, özel kanunlar gereğince iskânli göçmen kabul etmek,
- Tarih ve tabiat kıymetlerinin korunması gibi amaçlarla yapılacak kamulaştırmalar ve özel kanunların uygulanması sebebiyle yerlerini terk etmek zorunda kalanlardan geçim imkanlarını kısmen veya kaybedecek nüfus ile göçmen ve göçbeleri ve bulunduğu yerde geliştirilmesi mümkün olmayan orman içi köyleri köy nüfusunun çoğunluğu tarafından istenmesi halinde köylerin mahalle, kom, mezra gibi dağınık yerleşme yerlerini yeni bir yerleşme yerinde toplamak, tarım içi ve tarım dışı sahalarda iskan etmek.
- Evvelce dağıtılan toprakların dağıtım tarihindeki mer'î mevzuat hükümlerine uygun olarak işletilmeyenlerinin geri alınması ile ilgili işlemleri yürütmek,
- Birim Bütçe Tekliflerini hazırlamak
- Birim ödemelerini hazırlamak.
- İl Özel İdaresince birimi ile ilgili yapılan yardımların mevzuatı gereği yerinde ve amacına uygun kullanılıp kullanılmadığının tespit denetimi,
- Üst makamlarca verilecek diğer iş ve işlemleri yapmak.

9- İŞLETME VE İŞTİRAKLER MÜDÜRLÜĞÜ:

- Kafkasör Eğitim ve dinlenme Tesislerinin iş ve işlemlerinin yürütülmesini sağlamak.
- Konkasör ve Asfalt Plentinin işletim sevk ve idaresini yapmak.
- Ahmet Hamdi Tanpınar Kültür Merkezi Sinema salonunun iş ve işlemlerini yürütmek.
- Hopa Esen kıyı ve Kopmuş Tır Parkıyla ilgili iş ve işlemleri yürütmek.
- Çok katlı otoparkın işletimi ile ilgili iş ve işlemleri yürütmek.
- İl Özel idaresinin bütçe katılım payı oranında ortak olduğu iştirak ve ortaklarının (Çoruh Havzası Kalkınma Birliği, Kaçkar Turizm Birliği, Doğu Karadeniz Kalınma Birliği, Viayetler Hizmet Birliği, Doğu Karadeniz Kalkınma Ajansı, Artvin Yöresl Kalınma ve Hizmet Vakfı) iş ve işlemlerini yürütmek.

- Talep olması halinde kuruma ait taşıt ve iş makinelerinin kamu kurumu, kişi ve şirketlere kiralama yapılmasıyla ilgili iş ve işlemleri yürütmek.
- Birim hizmet alanı ile ilgili telefon, elektrik, su, kırtasiye, hizmet alımı, bakım onarım giderleri, akaryakıt ve yedek parça alımları dahil tüm giderler için konulacak ödeneklerin temini ve harcama
- İhtiyaca binaen kendi birim hizmetlerinde kullanılmak üzere araç kiralaması yapmak
- Birim faaliyet alanı ile ilgili aylık raporları hazırlamak ve ilgili makamlara sunmak.
- Üst Makamlarca verilecek diğer iş ve işlemleri yapmak.
- Birim Bütçe Tekliflerini hazırlamak
- Birim ödemelerini hazırlamak.
- Taşınır Mal Yönetmeliğine uygun iş ve işlemleri yapmak
- Birimin faaliyet alanı ile ilgili yıllık programları Stratejik plan doğrultusunda hazırlamak.

10-YAZI İŞLERİ MÜDÜRLÜĞÜ:

a) İl Genel Meclisi ve Encümen

- İl Genel Meclisi'nin toplanması ile ilgili ilan, gündem ve diğer bilgilerin süresi içinde ilgililere ve halka duyurulmasını sağlamak.
- Meclis toplantılarına ait gündem ve eklerinin divana düzenli bir şekilde sunulmasını sağlamak.
- Meclis üyelerinin yoklama işlemlerini yapmak, yoklama kararlarını gereği için ilgili birimlere vermek
- Meclis Başkanlığı'nca komisyonlara havale edilen tekliflerin, önergelerin, yazı ve benzeri evrakların seyrini takip etmek ve evrakları ilgili komisyon başkanlarına vermek.
- Komisyonlarca düzenlenen raporların kaydını yapmak, rapor ve eklerini çoğaltmak Meclis üyelerine ve ilgililere zamanında dağıtmak.
- İhtiyaç duyulması halinde komisyona yardımcı olmak üzere, teknik eleman ve bilirkişi desteği almak için İnsan Kaynakları ve Eğitim Müdürlüğüne başvurmak.
- Meclis oturumlarının ses veya görüntü kayıt cihazları ile kaydının alınarak zapta geçirilmesini sağlamak.
- Zabıtlara uygun olarak Meclis kararlarının yazılmasını, kontrol edilmesini, Meclis Başkan ve katiplerine imzalatılmasını sağlamak.
- Meclis kararlarını süresi içerisinde Valilik Makamına sunmak ve takibini yapmak.
- Meclis Başkanlığı'nın yapacağı yazışmaları yürütmek.
- Meclis kararlarını, usulüne uygun olarak ilan etmek ve meclis üyelerine duyurmak.
- Birimi ilgilendiren mevzuatı takip etmek uygulanmasının sağlamak.
- Encümen Başkanı'nın emir ve gözetimi doğrultusunda Encümen gündemini yazmak ve Encümen üyelerine dağıtmak.
- Encümen gündemine alınacak evrakları gündem sırasına göre Encümen Karar Defterine kaydetmek.
- Encümen toplantılarını ilgililere duyurmak, toplantı salonunu hazırlamak.

- Görüşülmek üzere Encümene gönderilen, ancak usul ve esas yönünden eksik olan belgeleri gerekçeleriyle birlikte ilgili birimlere iade etmek.
- Encümen kararlarının varsa muhalefet şerhleriyle beraber, Encümen başkan ve üyelerine imzalatmak ve Encümen Karar Defterine kaydetmek.
- Encümende verilen kararların raportörlük görevini yapmak veya yaptırmak.
- İşlemi tamamlanan Encümen karar dosyalarını ilgili birimlere zamanında göndermek.
- İl Encümeninin aynı zamanda 2886 sayılı kanuna göre ihale komisyonu olmasından dolayı, bu komisyonun sekreteryaya hizmetlerini yürütmek.
- Taşınır mal yönetmeliğine uygun iş ve işlemleri yapmak.
- Birim Bütçe Tekliflerini hazırlamak
- Birim ödemelerini hazırlamak

b) Bilgi İşlem

- E-Devlet ve Yerel Net Projelerinin programlarının Bilgi İşlem Merkezinde internetten bilgi girişlerini yapmak ve takip etmek.
- Bütçe uygulama sonuçlarına ilişkin verileri toplamak.
- Mali kayıtlar ile ilgili mevcut programlar ve otomasyon programlar dahilinde bilgi girişlerini yapmak ve takip etmek
- İl Özel İdaresi Web sayfasının güncel tutulmasını sağlamak
- İnternet ortamında yapılan bilgi müracaatlarının cevaplanmasını sağlamak
- İl Özel İdaresinin internet adresinin her gün kontrol edilerek bilgi alışverişini sağlamak
- İdaremizin ihale ilanlarını ve sonuçlarının elektronik ortamda yayınlanmasını sağlamak
- Üst makamlarca verilecek diğer iş ve işlemleri yapmak
- BİMER, bilgi edinme yasasına göre müracaatta bulunanların yasal süresi içinde bilgi edinmelerini sağlamak
- Bilgi edinmek üzere müracaat edenlerin müracaat etme şekline göre gelen ve verilen cevapların kayıtlarını tutmak
- Birimin faaliyet alanı ile ilgili programları stratejik plan doğrultusunda hazırlamak
- Birimin hizmet alanı ile ilgili aylık faaliyet raporlarını hazırlamak ve raporları ilgili makamlara sunmak
- Birim bütçe tekliflerini hazırlamak
- Birim ödemelerini hazırlamak
- Üst makamlarca verilecek diğer iş ve işlemleri yapmak

c) Yazışmalar ve Evrak Kayıt

- Teftiş Layihalarının takibi ve cevaplanması
- Bakanlıkların Genelge ve talimatları gereği elektronik ortamda yapılacak yazışmaları yapmak ve saklanmasını sağlamak
- İdarenin görev ve programı ile ilgili düzenlene toplantı, panel sempozyum konusunda üst düzey yöneticisinin talimatı doğrultusunda üst düzeyde koordineyi ve iletişimi sağlamak
- Resmi yazışma kurallarının kanun ve yönergeler doğrultusunda yürütülmesi için birimler arası koordineyi sağlamak

- Valilik ve Genel Sekreterlik emirleri ile yönetmelik yönerge genelge ve talimatların ilgili birimlere dağıtımını sağlamak
- Genel Sekreterlik makamının yazışmalarını yapmak
- Görev alanına giren konularla ilgili istatistiki çalışmalar yapmak
- Kuruma gelen ve giden evrakların e-içişleri sisteminde evrakların taranarak kayıtlarını tutmak
- Gelen evrakların incelenerek süresi içerisinde havalesi için ilgili amire sunmak
- Gizli veya kişiye özel damgası ile gelen evrak veya kuryenin ilgilisi veya ilgili amire ulaştırmak
- Kurum ve kişilere gidecek evrakları posta yapmak ya da zimmet yoluyla kurum ve kişilere elden teslim etmek
- Birim bütçe tekliflerini hazırlamak
- Birim ödemelerini hazırlamak
- Birim adına görevlendirilen araçların sevk ve idaresi ile takibini yapmak
- Üst makamlarca verilecek diğer iş ve işlemleri yapmak

e) Hukuk İşleri (Avukat)

Kurumumuz tarafından açılan dava sayısı 23 olup, kuruma açılan dava 233 adet olmak üzere toplam 256 adet dava görülmüş ve bunların 107 adeti halen devam etmektedir

LANKURUMCA	ÇILANKURUMA	YARGIADLI	İDARI YARGI	LEHTE	ALEYHTE	DEVAM EDEN	TEMYİZ	KESİNLEŞEN	TOPLAM
23	233	143	113	47	8	107	94	55	256

g) Arşiv Hizmetleri Bürosu

- Kurumun arşivini kurmak ve idare etmek.
- Arşiv mevzuatını ve değişiklikleri takip edip kuruma adaptasyonunu sağlamak.
- Kurum arşivinin elektronik ortamda yürütülmesini sağlamak.
- Kurum arşivine gelen dosyalardan muhafazasına lüzum kalmayanların ayıklanması için komisyon oluşturmak ve imha işlemlerini yürütmek.
- Evrak ayıklama ve imha işlemleri neticesinde, Kurum arşivlerinde saklamak üzere Kalan dosyaları mevzuata göre tasnif etmek ve hizmete sunmak.
- Kurum arşivi bünyesindeki arşivlik dosyaları arşivlik dosyaları arşiv mevzuatında belirtildiği şekilde, her türlü zarar ve zararlılardan korumak
- Görev alanına giren konularla ilgili konularla ilgili istatistiki çalışmalar yapmak.
- Arşiv mevzuatı gereği ' Arşiv yönetmeliği' nin Dosya Tasnif ve Saklama planlarının hazırlanması, güncellenmesi ve uygulanmasının sağlanması.
- Birim arşivlerinden kurum arşivine evrak intikalinin gerçekleşmesinin takibi ve kontrolü

11-İLÇE MÜDÜRLÜKLERİ:**a) Gelir:**

- İlgili mevzuatı çerçevesinde idare gelirlerini tahakkuk ettirmek, gelir ve alacaklarının takip ve tahsil işlemlerini yürütmek.
- Okul kantinlerinin kiralama iş ve işlemleri.
- İş yerlerimizin kiralama ve zeyil iş ve işlemleri.
- Resmi dairelerin kiralama ve zeyil iş ve işlemleri.
- Lojman tahsisi ile ilgili işler.
- Kiraların tahsilat takip işleri.
- Kiracılarla ve diğer konulardaki ihtilaflarla ilgili hukuki işlemler yapılması.
- Devir, tahsis ve takas işlemleri.
- Müdürlüğünün görevleri ile ilgili diğer idari işlemleri ve yazışmaları yapmak
- Su ürünlerinin kiralanması ile yer altı su kaynaklarının kiralama işlemleri.
- Maden Kanunu kapsamındaki payların takip ve tahsili.
- Belediyelerin ödemesi gereken Tabiat ve Kültür Varlıklarını Koruma Katkı Payını takip ve tahsil etmek.
- İl Özel İdaresine ait gayrimenkullerin takip ve denetimini yapmak.
- Emlak beyannamelerinin tanzim ve takibini yapmak.
- İlçe Özel İdaresine ait bina ve tesislerin onarım işlerini koordine ve takip etmek.

b) Bütçe:

- Bütçe kayıtlarını tutmak, bütçe uygulama sonuçlarına ilişkin verileri toplamak, değerlendirmek ve bütçe kesin hesabı ile malî istatistikleri hazırlamak.
- İdarenin, diğer idareler nezdinde takibi gereken malî iş ve işlemlerini yürütmek ve sonuçlandırmak.
- İlin Mali Yıl Bütçesi ve yatırım programları konusunda teklifte bulunmak.
- Bütçe ödeneklerini takip etmek,
- Aylık hesap cetvellerini merkeze göndermek.

c) Muhasebe:

- Yıl sonu kesin hesabını ve yönetim dönemi hesabını çıkarmak.
- Hakedişlerin kontrolü ve ödemeleri.
- Banka nakit ve çek işlemleri.(nakit durumu takibi ve ödemeler)
- Telefon, elektrik, su, doğalgaz faturalarının ödenmesi.
- Ödenek takibi ve kontrolü.
- Geçici ve kesin teminatın (Teminat Mektubu ve Hazine Bonosu) kabulü ve çözülmesi.
- İcra takibi.
- Sayıştay İlamları ve Teftiş Layihalarının takibi ve cevaplanması.
- Sözleşmeye bağlı işlerin taahhüt kayıtları.
- Emanet ve reddiyat işleri. Avans, mahsup, kamulaştırma ve ilama bağlı borç ödemeleri, emanet ödemeleri (muhtasar beyanname, sigorta keseneği, sendika, kanuni paylar, nakit teminatların çözülmesi)
- Personel maaşları ve diğer özlük haklarının ödemeleri.
- Toplu gelen hastane faturalarının incelenmesi ve tahakkuka bağlanması, ödenmesi.
- Gelir tahsilatı.
- Yevmiye defterlerinden aylık mizan çıkartılarak Merkez'e göndermek.
- 15.10.2009 tarih ve 98 nolu meclis kararı gereği kiraya verilen makinelerin çalışma saatlerini ve yapılan ödemeleri takip etmek İl Özel İdaresine bildirmek

d) Bilgi İşlem:

- E-İçişleri e-Devlet ve Yerel Net Projelerinin programlarının Bilgi İşlem Merkezinde internetten bilgi girişlerini yapmak ve takip etmek.
- Mali kayıtlar ile ilgili mevcut programlar ve otomasyon programlar dahilinde bilgi girişlerini yapmak ve takip etmek.
- İnternet ortamında yapılan bilgi müracaatlarının cevaplamasını yapmak.
- İl Özel İdaresinin internet adresinin her gün kontrol edilerek bilgi alışverişini sağlamak gerektiğinde üst makamlara bilgi vermek.
- İdaremizin ihale ilanları ve sonuçlarının elektronik ortamda yayınlanmasını sağlamak.

- Bakanlıkların Genelge ve talimatları gereği elektronik ortamda yapılacak yazışmaları yapmak ve saklanmasını sağlamak.

e) Ruhsatlandırma:

- 3213 sayılı Maden Kanunu kapsamında maden gruplarına göre verilmesi gereken Maden Ruhsatı, ruhsat verme iş ve işlemlerini yapmak.

- GSM ruhsatları ile ilgili işlemleri yapmak.

- Umuma Açık İşyerlerinin ruhsat verme iş ve işlemlerini yapmak.

f) Denetim:

- İl Özel İdaresince yapılan yardımların mevzuatı gereği yerinde ve amacına uygun kullanılıp kullanılmadığının tespit ve denetimi.

- Maden kanunu kapsamında verilmiş ruhsat alanlarının takip ve denetimi.

- Umuma açık işyerlerinin takip ve denetimi.

- İmar kanunu kapsamında gerekli kontrolleri yapmak, olası şikayet konusu yerlerin inceleme ve denetimlerini yapmak.

g) Çevre:

- Yerleşim birimlerinde çevre sağlığı hizmet ve düzenlemelerini gerçekleştirmek,

- Çevre sağlığının korunması için gereken önlemleri almak.

- Kaynak sularının kontrolü, depolanması ve satışı konularında kontrol işlemlerini yapmak.

- Hava kirliliğinin önlenmesi amacıyla katı ve sıvı yakıtların kalitesi, satışı, kullanımı ve kontrolünü yapmak.

- İl Özel İdaresinin görev alanındaki yerleşim birimlerinde tıbbi atıkların usulüne uygun şekilde bertaraf edilmesini sağlamak.

- Üst makamlarca verilecek diğer iş ve işlemleri yapmak.

h) Personel:

- İl Özel İdaresinde çalışan işçilerin toplu sözleşmeleri ile ilgili iş ve işlemleri yapmak

- Geçici işçi, işçi ve memur dahil tüm personelin maaşları ve diğer özlük haklarının ödenmesine esas tahakkuk işlemlerini yapmak.

- Personelin sağlık kuruluşlarına sevklerinin yapılmasını sağlamak.

- Toplu gelen hastane faturalarının incelenmesi ve tahakkuka bağlanması, ödenmesi.

- Pasaport işlemleri.

- Özel İdare Disiplin Kurulu ile ilgili iş ve işlemler.

- Personelin Mal beyanlarının muhafaza edilmesi, bilgisayara yüklenmesi.

- Görevde Yükselme ile ilgili iş ve işlemler.
- Geçici işçi vizeleri.
- Personelin Hizmet Eğitim planını hazırlamak, hizmet öncesi ve hizmet içi eğitim programlarını düzenlemek ve uygulamak
- Memur, işçi, geçici işçi ve sözleşmeli personelin atama, özlük ve emeklilik vb. işlemlerini yapmak.
- Özel İdare Müdürlüğü personeline özlük hakları ile ilgili danışmanlık yapmak.
- Hizmet binalarının gündüz ve gece bekçilerinin nöbet hizmetlerini düzenlemek ve takip etmek.
- Binalarımızın ve bahçelerinin temizlik, bakım, onarım ve korunmasını sağlamak bu işlerde görevli personelin sevk ve idaresini sağlamak.

ı) İl Afet ve Acil durum Müdürlüğü:

- Olası doğal afet durumlarında İl Sivil Savunma Birimi ile koordineyi sağlamak.
- Afet ve Acil Durum Planlarının hazırlanmasını ve güncellenmesini sağlamak.
- Afet ve Acil Durum Planları doğrultusunda personel yerleşimini düzenlemek.
- Doğal afet veya afet durumlarında yangın söndürme cihazları v.s. gibi tüm makine ve teçhizatın sağlam ve kullanılabilir durumda olmalarını sağlamak.
- İl Özel İdaresine ait tüm bina ve tesislerinde afet halinde kullanılabilecek teçhizat, alet edevatın rutin denetimlerini yapmak.
- İl Özel İdaresinin görev alanında başta personel olmak üzere vatandaşlarımıza eğitim seminerleri düzenlemek ve eğitimlerini sağlamak.

ı) Evrak Kayıt:

- Gelen ve giden evrakların kayıtlarını tutmak,
- Gelen evrakların incelenerek süresi içinde havalesi için ilgili amire sunmak.
- Gizli veya Kişiyeye Özel damgası ile gelen evrak veya kuryenin ilgilisi veya ilgili amire ulaştırmak.
- Sağlık kurum ve kuruluşlarına başvurmak isteyenlerin hasta sevk kâğıtlarının çıkış kayıtlarını tutmak.

ı) Bilgi Edinme:

- İlgili yasalar gereği bilgi edinmek üzere müracaatta bulunanların yasal süresi içinde bilgi edinmelerini sağlamak,
- Bilgi edinmek üzere müracaat edenlerin müracaat etme şekline göre gelen ve verilen cevapların kayıtlarını tutmak.

ı) Ayniyat-Ambar:

- Avans ve kredi mutemetliği.

- İdare ve bağlı dış Müdürlüklerle ilgili demirbaş defteri tutmak, demirbaşların bakım ve onarımları ile terkin işlemlerini takip ve kontrol etmek.
- Resmi Gazete, diğer kanun ve tüzüklerin alımı ve yıllık abone bedellerinin ödemesi ve takibini yapmak.
- Büro makinelerinin bakım ve onarım işlerini yaptırmak.
- Kırtasiye alımı ve matbu evrak basımı işlerini yapmak.
- Hibe araç ve demirbaşların iş ve işlemlerinin yapılmasını sağlamak..
- Sene sonu demirbaş tadat cetvellerinin takip ve kontrolü.
- Ambar defteri tutmak, yıl içinde ve yıl sonunda ambar mevcutlarının takibini ve sayımını yapmak.
- Kurum ve Kuruluşlardan gelen talebe göre toplantı ve konferans salonlarının hazırlanmasını ve tahsisini yapmak.
- Misafirhane ve yemekhanenin bakım, onarım, temizlik işleri ile çalışan personelin sevk ve idarelerini sağlamak.
- Hizmet binalarının gündüz ve gece bekçilerinin nöbet hizmetlerini düzenlemek ve takip etmek.
- Temizlik hizmetlerinin ihalesinin yapılmasını ve işin sözleşmeye bağlanmasını sağlamak, sözleşme şartlarının yerine getirilmesini ve görevli elemanların sevk, idare, kontrol ve denetimini yapmak ve hakedişlerinin tahakkuk ve ödemesini yapmak.
- Kurum Arşivi ve Birim Arşivleri ile ilgili iş ve işlemleri yapmak.

D) İhale ve Satınalma:

- Kurum içi mal, malzeme ve hizmet alımları ile ilgili 4734 Sayılı Kamu İhale Kanununa ve işin niteliğine göre ihale, muayene ve kabul komisyonları kurmak, ihale yapmak ve ihale sonrası işlerin takibini yapmak.
- Kiralama ihalesi gibi 2886 sayılı kanuna tabi ihale iş ve işlemlerini gerçekleştirmek.
- İhtiyaca binaen ilgili kanunlarına göre satın alınan hizmet, mal ve malzeme alımları ile İl Özel İdaresinin görevlerinin yerine getirilmesinde yapılan harcama ve ödemelerde Gerçekleştirme Görevlisi görevini yürütmek ve ödemeleri yapmak.
- Üst makamlarca verilecek benzeri görevleri yapmak.

II- AMAÇ VE HEDEFLER

A-İdarenin Amaç ve Hedefleri

1- Temel Hedefler

Artvin İl Özel İdaresinin 2010–2014 Stratejik Planlama döneminde öngörülen temel hedefleri şunlardır:

- Doğal kaynakların korunması ve rasyonel ve sürdürülebilir kullanımının sağlanması
- Çevre ve mekân kalitesinin korunması, kentsel büyümenin denetim altına alınması
- Gelişmenin İl'in alt bölgelerine yayılmasını sağlayacak politika ve projelere önem ve öncelik verilmesi
- Kirlilik yaratmayacak sanayinin gelişimini teşvik edecek koşulların geliştirilmesi
- Entegre çay, fındık, kivi, turunçgil, arıcılık, su ürünleri, hayvansal ürünler, orman ürünleri ve tabanca imalatı sanayilerinde iç ve dış pazarlara yönelik ürünler üretilmesi, bu alanlarda markalaşmaya gidilmesi
- İhracata dönük, bilgi ve teknoloji yoğun, katma değeri yüksek ürün üretimi için yatırım yapmak isteyen girişimcilerin proje bazında desteklenmesi
- İl'in, yurtiçi ve yurtdışı pazarlar için üreten ve ürettiğini işleyen odun dışı ürünler ve organik tarım merkezi haline getirilmesi
- Tarımda verimliliğin artırılması, tarımsal sanayiye girdi olabilecek ürün çeşitlerinin üretilmesi ve tarımsal ürünlerin işlenerek katma değeri yüksek ürünlere dönüştürülmesi
- Alternatif turizm çeşitlerinin geliştirilmesi, İl'in turizm potansiyelinin etkin tanıtımının yapılması, pansiyonculuğun teşvik edilmesi
- Gelir dağılımındaki dengesizliğin giderilmesi, gelirin merkez ve çevre ilçeler arasında dengeli dağılımının sağlanması
- Etkin ve katılımcı bir kurumsal ve yönetsel yapının oluşturulması
- İnsan kaynaklarının geliştirilmesi, "bilgisayar okur-yazarlığının" arttırılması
- Aile planlamasının yaygınlaştırılması

a) Kırsal Kalkınma

Hedef: Çiftçilerin mahallinde bilinçlendirilmesi sağlanarak, kırsal alanda ileri tarım teknik ve teknolojilerinin kullanımını yaygınlaştırıcı tedbirleri alarak, kırsal kesimin gelir seviyesi arttırılacaktır.

Hedef: Tarımsal verimliliği ve ürün çeşitliliğini artırabilmek için, sulama suyu bulunan bölgelerde sulanabilir arazilerin sulamaya açılması sağlanacaktır.

Hedef: Tarımsal verimliliğin arttırılması için drenaj, arazi toplulaştırma ve tarla içi geliştirme hizmetlerine ağırlık verilecektir.

Hedef: Erozyon tehlikesi altındaki arazilerde erozyonu önleyici, toprak ve su dengesini sağlayan tedbirleri alarak, toprak muhafaza çalışmalarında bulunulacaktır.

Hedef: Yeterli ve sağlıklı içme suyu olmayan köylerin tamamı stratejik plan döneminde içme suyuna kavuşturulacak, çevre sağlığı açısından risk taşıyan yöreler ile turistik bölgelerde öncelikli olmak üzere kırsal kanalizasyon şebekeleri ile atık su tesislerinin yaygınlaştırılması çalışmalarına hız verilecektir.

Hedef: Tüm köy yolları her mevsim emniyetli bir şekilde ulaşılabilen, köy yolu standardına uygun biçimde yapılarak, köy ve bağlularının ulaşım sorunu çözülecektir.

Hedef: Yatırım programlarında yer alan hizmetlerin yerine getirilebilmesi için ihtiyaç duyulan araç, gereç, makine ve ekipmanlar temin edilerek bunların bakım-onarım ve ikmalleri yapılacaktır.

Hedef: Bu hizmetlerin gerçekleştirilmesinde yerinde ve zamanında tamamlanabilmesi için hizmet ve sözleşmeli teknik personel alımı yapılacaktır.

Hedef: Norm kadro esaslarına göre, ilin yerel özelliklerini de gözeten, personel planlaması 2012 yılı sonuna kadar tamamlanacaktır.

Hedef: Personelin verimliliğini artırmaya ve çalışma koşullarını iyileştirmeye yönelik mekânsal ve teknik donanıma sahip olmaları sağlanacaktır.

Hedef: Personelin performansını arttırmaya yönelik teşvik mekanizmaları geliştirilecektir.

Hedef Meyve üretiminde, hastalık ve zararlılarla zamanında ve daha etkili mücadele edebilmek amacıyla gerekli alt yapının oluşturulması sağlanacaktır.

Hedef: Bitkisel üretimde birim alandan daha fazla ürün elde edilebilmesi için gerekli önlemler alınacaktır.

Hedef: Tarımsal üretimde kullanılan girdilerin insan ve çevre sağlığı üzerindeki olumsuz etkilerini denetim hizmetleri ile azaltılacaktır.

Hedef: Ekolojik şartları uygun olan bölgelerde başlatılan organik tarım üretimi yaygınlaştırılacaktır.

Hedef: Bitkisel üretimde yöresel potansiyeli bulunan ürünlerin yetiştirilmesi teşvik edilecek, Barajların göl sahası içinde kalan mahalli meyveler ve sebze çeşitlerinin (gen kaynakları) korunması ve üretimlerinin devamı teşvik edilecek ve desteklenecektir.

Hedef: Gıda üretim ve tüketim yerlerinde gıda güvenliği ve güvenirliliğinin temini için gerekli tedbirler alınacaktır.

Hedef: Pazara yönelik üretilen veya üretilme potansiyeli olan mahalli çeşit bitkisel ürünlerin tescilinin yapılması sağlanarak gen kaynakları korunacak ve ekonomik değer haline getirilecektir.

Hedef: Hayvancılığın geliştirilmesi için, mevcut hayvan varlığının genetik yönden üstün verimli hayvanların spermeleri ile tohumlanması çalışmaları sonucunda kültür melezi sığır sayısı her yıl % 20 artırılarak, yerli ırkların ıslahı tamamlanacaktır.

Hedef: Hayvansal üretimde gerekli olan tüm sağlıklı tedbirler alınarak hastalık ve zararlılarla mücadele edilerek, verimliliğin artması gerçekleştirilecektir.

Hedef: Kaliteli kaba yem açığının giderilebilmesi için, yem bitkileri ekimi teşvik edilerek tarla vafındaki verimsiz çayır alanlarına yonca, korunga ve fiğ gibi yem bitkileri ekimi sağlanacaktır. Mevcut çayırarda ve mera alanlarının bir kısmında gübreleme teşvik edilerek verimlilik artırılarak kaba yem açığı giderilmeye çalışılacaktır.

Hedef: İl genelinde küçük kapasiteli işletmeler bazında yapılan kültür hayvancılığı; uygun teknikle çalışan, kontrollü üretim yapan, hastalıktan ari ve optimum büyüklükte hayvancılık işletmelerine dönüştürülmesi teşvik edilecektir.

Hedef: Sürdürülebilir kullanım ilkesi çerçevesinde su kaynakları korunarak, tatlı su kaynaklarımızda ve denizde kültür balıkçılığı geliştirilecektir.

Hedef: Arıcılık faaliyetleri desteklenerek ilimizde arıcılık güçlü bir sektör haline getirilecektir.

Hedef: Nesli tükenmekte olan ve ırk özellikleri bakımından deformasyon tehlikesi ile karşı karşıya kalan hayvan ırklarının korunması, üretilmesi ve yaygınlaştırılması sağlanacaktır.

Hedef: Kooperatiflere mali destek sağlayarak tarımsal üretimi artırmaya ve ürünleri işlemeye, ambalajlamaya, depolamaya ve pazarlamaya yönelik makro ve mikro ölçekli projelerin uygulanması sağlanarak ortaklarının gelir seviyelerinin artırılması sağlanacaktır.

Hedef: Çiftçilerin ziraat odası, tarımsal kooperatifler ve üretici birliklerinde teşkilatlanması ve bu teşkilatlar aracılığı ile sorunlarını çözmesi teşvik edilecektir. Gelecek 5 yılda çiftçilerin tamamının en az bir meslek örgütüne üye olması sağlanacaktır.

b) Sosyal Refahın Artırılması

1- Eğitim

Hedef: Göç nedeniyle nüfus kaybeden ilimizde buna bağlı olarak öğrenci sayısında sürekli bir azalma olduğu ve nüfusun ve öğrencinin yaklaşık olarak %15 oranında azalacağı, bu oranın köylerde daha fazla şehir merkezlerinde daha az olacağı öngörülmektedir. Bu nedenle plan döneminde öncelikle bina ve tesis ihtiyacı karşılanacak daha sonrada eğitim kurumlarında altyapı standardı ve eğitim kalitesi yükseltilecektir.

Hedef: Ortaöğretim kurumlarında eğitim düzeyini yükseltmek, öğrenimde fırsat eşitliği sağlamak amacı ile yeni derslikler yaptırılacak ve mevcut altyapının standardı yükseltilecektir.

Hedef: Okul öncesi eğitimine önem verilerek öğrencilerin eğitime hazırlanmasına öncelik verilecektir.

Hedef: İlimizde mevcut bulunan yüksek öğretim kurumlarının imkanları iyileştirilerek ilimizin mevcut potansiyellerini harekete geçirecek fakülte ve yüksekokulların açılmasına öncelik verilecektir.

2- Sağlık

Hedef: Sağlık hizmetlerinin sunumu ve halkın sağlık düzeyinin yükseltilebilmesi için sağlık kurumlarının fiziki altyapı donanımı ve personel ihtiyaçları mümkün olan en iyi düzeyde karşılanacaktır.

Hedef: Koruyucu sağlık hizmetlerine öncelik verilerek bu hizmetlerin temel sağlık hizmetleriyle birlikte yaygın, sürekli ve etkili bir şekilde sunularak, rutin aşı oranlarının (BCG %70, DBT III ,%75, HPT B III %78, Kızamık %86, TT 2 %27)2011 yılı sonuna kadar % 90'a, bebek ölüm hızının binde 16 dan binde 10 seviyesine getirilmesinin sağlanması.

Hedef: Koruyucu sağlık hizmetleri kapsamında yürütülen beslenme eğitimleri ile bireyler ve toplumun bilinçli davranış değişikliğinin sağlanması ve toplumun yeterli ve dengeli beslenmesi yoluyla yaşam kalitesinin artırılması.

Hedef: Kırsal kesime halk sağlığı hizmetlerinin daha etkin olarak götürülebilmesi için mobil hizmet desteğinin artırılarak sürdürülmesi.

Hedef: Ana Çocuk Sağlığı ve Aile Planlaması alanlarında halk eğitimi çalışmalarını geliştirmek, bu hizmetleri birinci basamak sağlık hizmeti veren sağlık kuruluşlarının diğer hizmetleri ile entegre edilmiş biçimde il çapında yaygınlaştırılmasının sağlanması.

Hedef: Afetlerde Sağlık Organizasyonu Projesi kapsamında Ulusal Medikal Kurtarma Ekibi oluşturarak olası bir doğal afet, nükleer ve biyolojik saldırılarda halkımıza rehber olmak.

Hedef: Kendi hizmet binasında hizmet veremeyen Sağlık Ocaklarının Stratejik Plan kapsamında tamamlanması.

3- Mikro Yatırımlar

Hedef: Hedef kitlenin gelirlerini artırmak ve işsizliği azaltmak için yöresel potansiyeli bulunan turizm, tarım, el sanatları, hayvancılık, dokumacılık ve halıcılık gibi alanlardaki girişimler desteklenecektir.

Hedef: Hedef kitlenin küçük sermaye gerektiren gelir artırıcı faaliyetlerini desteklemek amacıyla projeler üretilecek, gerçekleştirilmesi istenen projelerin tanıtımı yapılacaktır.

Hedef: Nakil ve köylerin toplulaştırılması sonucu gerçekleştirilecek faaliyetlerden etkilenecek köylüler makro krediler yoluyla desteklenecektir.

4-Sosyal Hizmetler Ve Yardımlar

Hedef: Ekonomik, sosyal ve sağlık yönünden yoksulluk içinde bulunan dezavantajlı kişi ve grupların (yoksullar, yaşlılar, kadınlar, zihinsel ve bedensel engelliler, kimsesizler ve sokakta yaşayan-çalışan çocuklar) kimlik bilgileri, adresleri, dezavantaj durumları ve gereksinimleri belirlenerek, gerekli yardımlar yapılacaktır.

Hedef: Ekonomik yoksulluk içinde bulunan kişi ve ailelerin çocuklarının çocuk yuvası ve yetiştirme yurdu gibi kurumsal bakım hizmeti olarak ailelerinden ayrılmaları yerine, aileleri ile birlikte yaşayabilmelerini sağlayıcı alternatif koruyucu-önleyici tedbirler alınacaktır.

Hedef: Kurumsal bakım modelinde kuruluş binalarının fiziki şartlarında iyileştirme yapılarak, 2012 yılı sonuna kadar çocuk sitesi inşa edilip, grup evleri modeline geçilecektir.

Hedef: Yaşadıkları psiko-sosyal travmalar sonucu hakkında korunma kararı alınarak, kurum bakımında olan korunmaya muhtaç çocuklar için kurum bakımı yerine alternatif bakım hizmetlerinin işlevselliği arttırılacaktır.

Hedef: Engellilere yönelik hizmetlerin etkili ve daha işlevsel planlanması sağlanarak, toplumla entegrasyonlarını kolaylaştırıcı önlemler alınacaktır.

Hedef: Eğitim ve sağlık alanlarının yanı sıra, hayırseverlerin yardım yapabilecekleri diğer alanların tespitine yönelik bir çalışma yapılarak yardım alanlarının çeşitlendirilmesi sağlanacaktır.

Hedef: Artvin Erkek ve Sabancı Kız Yetiştirme Yurdunda bakım ve korunma altında olan çocukların, kullanabilecekleri tüm demirbaş eşyaların yenilenmesi sağlanacaktır.

Hedef: Sosyal Hizmetler konusunda ilgili kurum ile koordine sağlanacak, araştırma ve sosyal incelemelerin daha sağlıklı yapılabilmesi, müracaatçılara 4 mevsim ulaşılabilmesi için araç gereç yönünden gerekli destek sağlanacaktır.

Hedef: Kentte ya da kırdaki yaşayan tüm yaş gruplarından, profesyonel ve amatör insanların rahat spor yapmasını sağlamak için gerekli alt yapı çalışmaları yapılacaktır.

Hedef: İlimizde başarılı sporcuların yetişmesi, sporun yaygınlaşması için her türlü destek sağlanacaktır.

5- Kültürel Yaşamın Zenginleştirilmesi

Hedef: Kültürel varlıklarımızın tespiti yapılarak, halkımızın tanınmasına ve yararlanmasına sunulacaktır.

Hedef: İl Özel İdaresinin katkılarıyla gerçekleştirilen Artvin, ilçe ve kasabalardaki yerel festivallerin tarihlerinin çakışmaması için bir festival takvimi oluşturularak ulusal ve uluslar arası alanda daha etkin ve tanıtıcı festivaller yapılması sağlanacaktır.

Hedef: Halkın kültür, sanat ve spor etkinliklerine katılımını sağlamak amacıyla, konser, tiyatro vb etkinlikler desteklenecek, bu faaliyetlerin sayısının artması teşvik edilecektir.

6- Halk Eğitimi Ve Halkın Bilinçlendirilmesi

Hedef: Artvin il genelinde afet riski taşıyan yerlerin ve afet türlerinin tespiti 2011 yılında yapılarak, doğal afet risk haritası oluşturulacaktır.

Hedef: İlimizde çığ, sel, toprak kayması , kaya düşmesi gibi durumlarda görev alanına giren kamu kuruluşlarınca gerekli çalışmalar stratejik plan dönemi içinde tamamlanacaktır.

Hedef: Ardanuç ve Yusufeli İlçelerinin 2 ve 3. Derece ve Artvin Merkez ile Şavşat İlçesinin 3. Derecede deprem bölgesi olması nedeniyle Afetlere dayanaklı yapı tasarımı uzmanlık gerektirdiğinden, binalar inşa edilirken deprem olasılığının da göz önünde bulundurulması sağlanacaktır.

Hedef: Hopa ve Arhavi İlçelerinin Denize sahil olmasından dolayı Karadeniz in her hangi bir yerinde oluşacak depremde Tsunaminin olacağı ve bu durumda da burada yaşayanların zarar göreceği göz önünde bulundurularak halkın bu konuda eğitilmesi sağlanacaktır

Hedef : Bayburt Mescit Dağlarından çıkıp Ülkemiz sınırları içerisinde 41 km., Gürcistan da 21 km. lik bir mesafede akıp Karadeniz'e dökülen ve bunun 21 km.lik kısmının İlimiz sınırları içerisinde geçen Çoruh nehrinin üzerinde barajların yapılması sonucunda 5.000 km.2.lik su yüzeyi önemli oranda can kayıplı kazaların artacağı düşünüldüğünden bu konuda gerekli tedbir alınacaktır.

Hedef: Doğal afetlerden korunma ve kazalarda ilkyardım konusunda eğitim programları hazırlanıp bu programlara halkın katılımı sağlanarak bu konudaki bilinç arttırılacaktır.

Hedef: Çevrenin ve orman alanlarının korunması ve geliştirilmesine yönelik eğitim ve bilinçlendirme çalışmaları hızlandırılacaktır.

Hedef: Köylerdeki yapıların ve tarımsal tesislerin yapı tekniğine uygun olarak yapılması için rehberlik eğitimi verilecektir.

Hedef: Tarımsal arazilerin doğal ve yapay yollarla kaybını ve niteliklerini yitirmesini önlemek, korunmasını, geliştirilmesini ve çevre öncelikli sürdürülebilir kalkınma ilkesine uygun olarak planlı arazi kullanımına yönelik bilgilendirme yapılacaktır.

Hedef: Aile planlaması, ilk yardım, ana-çocuk sağlığı, bulaşıcı hastalıklar, çevre sağlığı ve madde bağımlılığı konularında halk eğitimleri daha etkin hale getirilecektir.

Hedef: Bitkisel üretim ve hayvancılığın geliştirilmesi ve verimliliğin artırılması amacıyla günümüz teknik ve teknolojisine uygun modern tarım araç ve gereçlerinin yararları ve kullanımına yönelik çiftçilere sağlanan uygulamalı eğitim imkânları arttırılacaktır.

Hedef: Halk Eğitim Merkezlerinde gerçekleştirilen beceri edinme kurslarının sayısı arttırılacak ve kurslar çeşitlendirilecektir.

c) Turizmin Geliştirilmesi

Hedef: İlimizin turizm değerlerini (kültürel ve doğal) tanıtmak amacıyla; belediyelerin, sivil toplum kuruluşlarının, turizm sektörünün ve ilgili diğer kurumların ulusal ve uluslar arası düzeyde yapacakları tanıtım ve pazarlama faaliyetleri desteklenecektir.

Hedef: İlimize gelen turistlere ISO (Organization for International Standart-Uluslar arası Standartlar Kurumu) standartlarında hizmet verebilmek için Tur Operatörlüğü, Turizm Acenteliği ve Turizm Rehberliği faaliyetleri desteklenecektir.

Hedef: Turistlerin ihtiyaçlarını karşılayabilmek için satın alabilecekleri ürünlerin üretilmesi, çeşitlendirilmesi ve pazarlanması faaliyetlerine destek sağlanacaktır.

Hedef: Artvin'in kültürel ve doğal değerlerinin sergilendiği Artvin Açık Hava Müzesi ve Botanik Bahçesi oluşturulmasına yönelik çalışmalar başlatılacaktır.

Hedef: Turizm sezonunu tüm yıla uzatacak bir alan olan SAĞLIK TURİZMİ potansiyelleri değerlendirilecektir.

Hedef: Turizm amaçlı sportif faaliyetlere öncelik verilecektir. Bu kapsamda kayak sporu, akarsu sporları, dağcılık/dağ yürüyüşü, jeep safari, kamp/karavan turizmi, olta

balıkçılığı, kuş gözlemciliği vb. alanlarda altyapı çalışmaları tamamlanarak ülke turizmi içindeki yerlerini almaları sağlanacaktır.

Hedef: Yayla Turizmini geliştirmek amacıyla; öncelikli olarak, Artvin/ Merkez: Kafkasör Yaylası, Karçal (Artvin/Borçka) Yaylaları; İrsa Yaylası, Beyazsu Yaylası, Klaskur Yaylası, Macahel Yaylaları vb, Şavşat Yaylaları: Sahara Yaylası, Satave yaylası, Arsiyan Yaylaları vb, Ardanuç Yaylaları: Bilbilan Yaylası, Çuruspil Yaylası, Danzot Yaylası vb, Yusufeli/Kaçkar Yaylaları: Salıkvana Yaylası, Döbe Yaylası, Yaylalar Köyü Yaylası, Aros Yaylası vb'nin altyapıları tamamlanarak turizme kazandırılması sağlanacaktır.

Hedef: Camili/Macahel Bölgesi, kültürel ve doğal kaynak değerlerinin maksimum korunduğu, koruma-kullanma dengesi ile sürdürülebilir EKOTURİZM disiplini içinde değerlendirilecektir.

Hedef: İl genelindeki konaklama tesislerinin, yörenin kültürel, doğal ve etnografik özelliklerini taşıyan mimari özelliklerde yapılması sağlanacaktır.

Hedef: Öncelikle İl ve İlçe ve Belde Merkezlerinde; mesire yerlerinde; yol güzergâhlarında sıhhi ve modern WC'ler yaptırılacak ve sürekli olarak temiz ve açık tutulmaları sağlanacaktır.

Hedef: Hedef kitlenin gelirlerini artırmak ve işsizliği azaltmak için yöresel potansiyeli bulunan turizm, el sanatları, yöresel sanatçılar gibi alanlardaki girişimler desteklenecektir.

Hedef: Kültürel varlıklarımızın tespiti yapılarak tanıtılması sağlanacaktır.

Hedef: Çoruh Havzası ve Artvin genelinde KÜLTÜR ARAŞTIRMALARI gerçekleştirilecektir.

d) Çevresel ve Mekansal Gelişme

1- Çevre

Hedef: Çevreye ilişkin veri ve bilgi işletim sistemleri oluşturulacak, çevre izleme ve ölçüm altyapısı geliştirilecek, ilin çevre envanteri ve istatistik bilgileri içeren veri tabanı 2012 yılı sonuna kadar hazırlanarak güncelleştirilecektir.

Hedef: Nehir ve göller ile sulama suyu, yeraltı ve yer üstü sulama suyundaki kirlenmenin önlenmesi ve su kalitesinin artırılması için gerekli önlemler alınacak, projeler geliştirilecek ve uygulanan projelerin devamı sağlanacaktır.

Hedef: Artvin İli ve İlçelerinde ÇÖP konusunda henüz bir arıtma veya depolama tesisi bulunmamaktadır. Çöpler/atıklar doğrudan, Şavşat Deresi, Barhal Çayı, Deviskel Deresi, Çoruh Nehri'ne vb. akarsulara dökülmektedir. Artvin'in turizm geleceğini tehdit eden bu durumun düzeltilmesi için gereken çalışmalar yürütülecektir.

Hedef: Toprağın korunması ve erozyonun önlenmesi amacıyla ağaçlandırma, erozyon kontrolü ve iyileştirme çalışmaları yapılacak ve ağaçlandırma çalışmaları yapılırken ekonomik gelir getirebilecek türlerin dikimine öncelik verilecek, yerleşim birimlerinin ihtiyacı olan mesire alanı ve aktif yeşil alanların miktarı arttırılacaktır.

Hedef: Kum ve taş ocaklarının yer seçimi ve işletilmesinde bilimsel ölçütlere göre hazırlanmış çevresel etki değerlendirme raporları esas alınarak, gerekli düzenlemeler yapılacaktır.

Hedef: AİÖİ yetki alanları içerisinde çevreye olumsuz etki yapabilecek mevcut tesis ve işletmelerin faaliyetleri incelenecek ve tespit edilen olumsuzlukları giderici gerekli önlemlerin alınması sağlanacaktır.

Hedef: İl Çevre ve Orman Müdürlüğü bünyesindeki çevre şubelerinde eksik olan eleman ve teçhizat takviyesinin bir an önce sağlanmasına gidilecektir.

2- Mekânsal Gelişme Ve Fiziki Planlama

Hedef: Artvin İline bağlı köylerin Yerleşik Alan Çalışmaları bitirilecektir.

Hedef: Kaçak yapılaşmanın önüne geçilecek.

Hedef: Artvin sınırları içinde yapımı biten ve yapılması planlanan barajlardan oluşan suni göllerin civarındaki köylerin ve Karadeniz de kıyısı bulunan İlçelerimizdeki Belediye sınırları dışındaki planlamaya uygun köylerde İmar çalışmaları bitirilecektir

Hedef: Artvin İl Özel İdaresi tarafından yürütülen hizmetlerde etkinliğin ve verimliliğin artırılması, elektronik ortamda sunulan hizmetlerde Bilgi ve İşletim Teknolojileri desteğiyle kamu kaynaklarının akılcı kullanımını sağlamaktır

Hedef Artvin İl Özel İdaresi uhdesinde bulunan bilgisayar ağları ile bu ağlarda çalışan cihazların bakım onarım işlerini yapmak, cihazları uygun yerlere monte etmek, işlerim sistemi ve uygulama programlarını yüklemek, uç kullanıcı ayarlarını yapmak,yazıcı ve dosya paylaşımlarını hazırlamak, kurumumuz hizmet birimlerinin vatandaşlarımıza hizmetlerini aksatmadan idamesini sağlamak.

Hedef: 2014 yılı sonuna kadar ilimizde Coğrafi Bilgi Sistemi oluşturulması halinde Artvin İl Özel İdaresi kanalıyla yapılan yatırımları Coğrafi Bilgi Sistemleri (CBS) birimiyle ortaklaşa çalışarak Yatırım Takip Bilgi Sistemini oluşturmak ve Web sayfasında yayınlamak.

2- Stratejik Amaçlar

a) Kırsal Kalkınma

Stratejik Amaç 1:

Ulusal tarım politikaları doğrultusunda insan sağlığını ön planda tutan, dengeli, çevreyle uyumlu, sürdürülebilir ve rekabet gücü olan ve ihracatı ön planda tutan bir tarımsal kalkınma gerçekleştirilmesi amacıyla kırsal alt yapıyı katılımcı bir yaklaşımla geliştirmektir.

Stratejik Amaç 2:

Kent-kır ve sosyo-ekonomik gruplar arasındaki hizmet farklılıklarını azaltan, çağdaş yaşamın gerekleriyle uyumlu, halkın ihtiyaç ve beklentilerine uygun bir anlayışla fiziki ve sosyal alt yapı çalışmaları yürütülecektir.

Stratejik Amaç 3:

Personelin, norm kadro çalışmaları çerçevesinde performans, kariyer ve liyakatine göre istihdamı sağlanarak, özlük hakları iyileştirilmek suretiyle iş verimliliği ile çalışma ve yaşam standartlarını yükseltmektir.

Stratejik Amaç 4:

Bitkisel üretim çevrenin ve doğal kaynakların korunması, geliştirilmesi, sürdürülebilirlik ve gıda güvenliği esas alınarak modern tarım teknikleri ve ekonomik işletmecilik ilkeleri uygulanarak verimlilik ve üretim artışı sağlamak.

Stratejik Amaç 5:

Hayvancılık geliştirilerek hayvansal üretimde verimlilik ve üretim artırılarak çiftçilerin gelir seviyesi yükseltilecektir.

Stratejik Amaç 6:

Kırsal kesimin ekonomik yönden güçlendirilmesi için tarımsal amaçlı kooperatifler ve şirketler, üretici birlikleri ve kooperatif üst birlikleri kurulmasını özendirmek ve kooperatifleri, birlikleri teknik ve mali yönden desteklemektir.

b) Sosyal Refahın Artırılması

1- Eğitim

Stratejik Amaç 1:

Eğitimde fırsat eşitliği sağlamak ve ilk ve ortaöğretimde eğitimin kalitesini yükseltmek için altyapı yatırımlarını artırmaktır.

2- SağlıkStratejik Amaç 1:

Halkın ihtiyaç ve beklentilerine uygun çağdaş yaşamın gerekleriyle uyumlu, kırsal-kent arasındaki sağlık hizmeti farklılıklarını azaltıcı, ulaşılabilir ve verimli bir şekilde kaliteli hizmet sunarak il halkının yaşam kalitesini yükseltmektir.

3- Mikro YatırımlarStratejik Amaç 1:

Gelirleri ve/veya sermaye birikimleri yetersiz küçük girişimcilerin ve dezavantajlı grupların; mesleki, sanatsal birikimlerini ve yeteneklerini gelirlerini artırıcı faaliyetlere kanalize etmek amacıyla mikro kredilerle desteklenmesini sağlamak ve işsizliğin azaltılmasına katkıda bulunmaktır.

4- Sosyal Hizmetler Ve YardımlarStratejik Amaç 1: Yoksulluğun azaltılması ve muhtaç durumda bulunan

kişi ve gruplara etkin sosyal koruma sağlanması amacıyla, ilgili uluslar arası kuruluşların; proje, finansman yardımı gibi olanaklarından da yararlanarak, sosyal hizmetlerin ihtiyaç sahiplerine, yaygın, etkili ve sürekli bir şekilde ulaştırılmasını sağlamak, değişen toplum yapısı ile oluşabilecek sosyal sorunlara karşı yeni hizmet modelleri geliştirmektir.

Stratejik Amaç 2:

Spor alt yapısını il genelinde dengeli dağılımını sağlayarak, halka, özellikle gençlere yönelik spor hizmetlerini yaygınlaştırmak, sporu halkın vazgeçilmez tutkusu ve yaşam biçimi haline getirmektir.

5- Kültürel Yaşamın ZenginleştirilmesiStratejik Amaç 1:

İldeki kültür ve sanat faaliyetlerine her türlü destek sağlanarak ilin sosyal, kültürel ve sanat yaşamını çeşitlendirmek ve zenginleştirmektir.

6- Halk Eğitimi Ve Halkın BilinçlendirilmesiStratejik Amaç 1:

İlde meydana gelebilecek olası doğal afetlerin yol açacağı can ve mal kayıplarını en aza indirmek için afet bilincini, teknik bilgi, donanım ve koordinasyonun ilimizdeki altyapısını hazırlamaktır.

Stratejik Amaç 2:

Halk eğitiminde toplumun tüm kesimlerini beceri, yaş, öğrenim düzeyi ve ihtiyaçlarına uygun biçimde eğitim, öğretim, rehberlik ve uygulama faaliyetleri yoluyla eğitmek ve bilinçlendirmektir.

c) Turizmin GeliştirilmesiStratejik Amaç 1:

İlimizdeki yüksek turizm potansiyelini harekete geçirerek, Alternatif ürün grupları açısından çok önemli bir potansiyele sahip olan Artvin İlinde, gerçekte var olan fakat ekonomik ve sosyal anlamda kullanılmayan ürün gruplarını geliştirmek, İlin turizm kaynaklarının ulusal ve uluslar arası düzeyde tanıtımı yapılarak çevresel ve ekolojik anlamda sürdürülebilir, ekonomik anlamda uygulanabilir ve sosyal anlamda kabul edilebilir yöreye özgü bir turizm politikası oluşturmak.

Stratejik Amaç 2:

Gelirleri ve/veya sermaye birikimleri yetersiz küçük girişimcilerin ve dezavantajlı grupların; mesleki sanatsal birikimlerini ve yeteneklerini gelirlerini artırıcı faaliyetlere kanalize etmek amacıyla mikro kredilerle desteklenmesini sağlamak ve işsizliğin azaltılmasına

katkıda bulunarak, Artvin yöresine ait yok olmuş ve yok olmaya yüz tutmuş el sanatlarının canlandırılması ve gelecek kuşaklara aktarılmasının sağlanmasıdır.

Stratejik Amaç 3:

İldeki kültür hayatı ve il genelindeki sanatsal faaliyetlere her türlü destek sağlanarak ilin sosyal, kültürel ve sanat yaşamını çeşitlendirmek, böylelikle Artvin’de, hem yerli vatandaşların hem de Artvin’e gelecek olan turistlerin sosyal, kültürel hayatlarını zenginleştirerek geliştirmektir.

Stratejik Amaç 4:

Artvin’de yapımı biten ve yapımına devam edilen baraj inşaatları nedeniyle; yol ağları ve bazı yerleşim alanları kısmen ya da tamamen sular altında kalacağından; kültür araştırmaları çalışmalarını gerçekleştirilecektir.

d) Çevresel Ve Mekânsal Gelişme

1- Çevre

Stratejik Amaç 1:

Çevre ile ilgili veri ve bilgi iletişim sistemleri oluşturmak, çevrenin korunması ve iyileştirilmesine yönelik tedbirleri almak ve uygulamak suretiyle ilin çevre ve yaşam standartlarını yükseltmektir.

2- Mekânsal Gelişme Ve Fiziki Planlama

Stratejik Amaç 1 :

AIÖİ’nin görev alanına giren bölgelerde Köy Yerleşik Alanlarının tespitini yapmak.

Stratejik Amaç 2:

AIÖİ’nin görev alanına giren bölgelerde kaçak yapılaşmanın engellenmesi.

Stratejik Amaç 3:

Bilgisayar teknolojisinin getirdiği çağdaş imkanlardan yararlanmak suretiyle, özel idare hizmetlerini e-özel idare uygulamalarıyla vatandaşların ve ilgili kurumların hızlı ve aracısız bilgi almalarını sağlamak. İl Özel İdare hizmetlerinin hızlı, hatasız bir şekilde yürütülmesini sağlamak, bu amaçla ihtiyaç duyulan yazılım ve donanımı tespit yapılarak kullanılan teknolojilerin uluslar arası standartlara taşımak ve yükseltmek.

B- Temel Politikalar ve Öncelikler

▪ İl Özel İdaresi, Stratejik Plan ve Sekizinci Beş Yıllık Kalkınma Planı’nda yer alan ilke ve hedeflerle uyumlu, yerel kaynakların ve potansiyellerin harekete geçirilmelerine dayalı, özel sektör öncülüğünde gerçekleşecek sürekli ve sürdürülebilir bir gelişmeyi hedeflemektedir.

▪ Artvin İlinde; günümüze kadar artarak devam eden ve son yıllarda yapımına başlanan barajlar nedeniyle de daha da büyük bir ivme kazanan yüksek göç eğiliminin durdurulabilmesi için, Plan’da önerilen projelerin uygulanabilirliğini sağlayacak teknik ve kurumsal altyapının hazırlanması gerekmektedir. Bunun için de kamu yardım ve desteklerinden yararlandırılması gerekmektedir. Artvin İlinin bir an önce Acil Destek Programı kapsamına alınması bu açıdan son derece önemlidir.

▪ İl’de kolektif bir kalkınma isteği ve seferberliği geliştirilerek, Artvin kamuoyunun Stratejik Plan’da öngörülen hedef ve stratejileri benimsemesi, projelerin hayata geçirilmesine destek vermesi ve böylelikle Plan’ın başarıyla uygulanması sağlanmalıdır.

▪ İl’de katılımcı bir yönetim anlayışı tüm kurumsal yapılanmada hakim kılınmalıdır. Resmi ve özel kurum ve kuruluşlar, sivil toplum kuruluşları, siyasi partiler, fakülte ve yüksek okullar, kooperatifler, basın-yayın kuruluşları ve kamuoyunun yönetime etkin katılımı sağlanmalıdır.

▪ Ekonomik büyümeyi sağlarken çevrenin korunmasına, İl'in alt bölgeleri arasındaki gelişmişlik farklılıklarının azaltılmasına, sosyal ve kültürel donatıların tamamlanmasına, işgücüne dâhil edilmeyen kesimlerin (kadınların, emeklilerin, özürülülerin) üretime katılımının teşvik edilmesine önem vermektedir.

▪ Barajlar nedeniyle sekteye uğrayan İlin ulaşım problemlerinin bir an önce çözülmesi, ulaşım ağlarının iyileştirilmesi, daha ucuz ve verimli çalışacak alternatif ulaşım sistemlerinin devreye girmesi, kalıcı konutlar ve Fakülte kampüsleri ile kent merkezi, şehir merkezleri ile köyler arasında parçalanmış yaşamların bütünleşmesi ve kentli bilincinin gelişmesi sağlanmalıdır.

▪ Artvin ekonomisinin belkemiği olan küçük ve orta boy sanayiler ile esnaf ve sanatkârlar, atıl kapasitelerini harekete geçirebilmeleri, kendi aralarında ve küresel bağlamda işbirlikleri ve bağlantılar geliştirebilmeleri için teknik, finansal ve danışmanlık destek ve hizmetlerinden faydalandırılmalıdır.

▪ İl'de yatırım ikliminin iyileştirilmesi en önemli konudur. İl'in gelişmesi, kirlilik yaratmayacak imalat ve tarımsal sanayi ile turizm yatırımlarının yapılmasına bağlıdır. Yatırımların önündeki engeller kaldırılmalı, yeni yatırım için gerekli prosedürler kolaylaştırılmalı, yeni iş kuranlara ve istihdam alanları yaratanlara vergisel teşvikler sağlanmalıdır.

▪ Yatırım projelerinin seçiminde istihdam ve yüksek katma değer yaratılmasına dikkat edilmeli, girişimcileri bilgilendirecek ve yönlendirecek bir Yatırımcı Rehberi hazırlanmalıdır. İl'de tarım toprağı vasfı düşük, sanayi yerleşimine uygun alanlar belirlenmeli ve sanayinin yer seçiminde mutlak tarım alanlarının ve çevrenin korunması kriterlerine göre değerlendirme yapılmalıdır.

▪ Planlama yapılmalı, bu amaçla, İl'in doğal ve yapay tüm varlıklarının envanterleri eksiksiz bir şekilde çıkarılarak verilerin ve bilgilerin sürekli güncelleneceği bir İl Bilgi Sistemi oluşturulmalıdır. İl'in gelişmesinde lokomotif görevi görecektir sanayi, tarım ve turizm alanlarında mastır planlar hazırlanmalıdır.

C- Diğer Hususlar

1- Gelişme Stratejileri

En önemli problemi ulaşım olan ve zengin doğal kaynakları bulunan Artvin İlinin sürdürülebilir gelişmesini sağlayacak gelişme stratejileri, yerel kaynakların kullanımını ve potansiyellerin harekete geçirilmesini sağlayacak şekilde belirlenmiştir. İlde kısıtlı miktarda olan verimli tarım alanları yapılaşmaya ve sanayi yerleşimine kapanmalı, yeni kurulacak sanayi, konut ve lojistik tesislerin yerleşimi için araştırmalarla belirlenecek alternatif alanlarda yer seçilmelidir.

İl'deki kurumsal kapasite geliştirilmeli, AB standartlarına uygun olarak, gelişme ile ilgili proje ve programları yerel bazda uygulayacak kurumsal mekanizmalar oluşturulmalıdır. İl'e bilişim, tekstil, montaj ve mühendislik sanayi gibi kirlilik yaratmayan sanayi kollarının gelmesini sağlayacak yatırım ortamı yaratılmalı, çevre baskısı yaratacak sanayi kollarının İl'de yer seçmesi kesinlikle önlenmelidir.

İl'deki çay, fındık, kivi, bal, kestane, ceviz üretimi ile orman ürünleri, su ürünleri, hayvancılık, arıcılık ve tabanca sanayilerindeki bilgi ve tecrübe birikimini değerlendirecek entegre ürün üretim tesisleri kurulmalıdır. Bu alanlarda uzun vadede markalaşma sağlanmalıdır.

Çay, Fındık, Kivi, Kara üzüm ve turunçgillerden katma değeri yüksek türevler üretmek üzere ve raf ömrü uzun ve pazar esnekliği olan kurutulmuş sebze, meyve, bakliyat, tıbbi ve hoş kokulu bitkiler, meyve suyu üretimi ile işlenmiş-dondurulmuş ekolojik ürünler üretiminde TÜBİTAK-MAM Gıda Bilimi ve Teknolojisi Araştırma Enstitüsü (GBTAE) ile işbirliğine gidilmelidir.

Sanayi kuruluşlarına teknik, idari ve mali danışmanlık hizmetleri sağlamak üzere KOSGEB ve ona bağlı Küçük Girişimciliği Geliştirme Merkezi (KÜGEM), TÜBİTAK Teknoloji İzleme ve Değerlendirme Başkanlığı (TİDEB) ve Türkiye Teknoloji Geliştirme Vakfı (TTGV) gibi

kuruluşlarla işbirliği yapacak Teknoloji Danışma, Kalite Geliştirme, Yatırım Yönlendirme, Pazar Araştırma, Uygulamalı Sanayi Eğitim Merkezi gibi kurumsal yapılanmalar oluşturulmalıdır.

Sağlanacak desteklerle KOBİ'lerin rekabet edebilirlikleri artırılmalıdır.

Tüm İl'de toprak analizleri yapılmalı, gübreleme bu analizlere dayandırılmalı, ürün deseninde çeşitlilik artırılmalı, tarımda münavebeli üretime geçilmelidir.

Organik tarım ile ilgili pilot projeler uygulanmalı, çiftçi işbirliğinin ve örgütlenmesinin sağlanması için kurumsal destek verilmeli ve eğitim programları oluşturulmalıdır. Tarım ürünleri için depolama ve saklama tesisleri yapılmalıdır.

Kırsal alanlarda kırsal ve tarımsal sanayi, hayvancılık ve kırsal turizm projeleri yoluyla ekonomik faaliyetler canlandırılmalı, kente göç önlenmelidir. İl'in alt bölgeleri arasındaki ekonomik ve sosyal gelişmişlik farkları en aza indirilmelidir.

Turistik potansiyelin tanıtımı çalışmalarına başlanmalı, turistik yörelerin altyapı sorunları giderilmeli, yüksek katma değer yaratacak alternatif turizm (doğa turizmi, sağlık ve spor turizmi, eko turizm, kırsal turizm) ürünleri geliştirilmeli, ürün çeşitlendirici yatırımlar yapılmalı, ev pansiyonculuğu özendirilmeli, düzenlenen festival sayısı artırılmalıdır.

Kuzey-güney ve doğu-batı yönlü mal ve hizmet akışı, üretimi ve pazarlanmasında lojistik hizmet verecek tesisler yapılmalı; altyapısı ve destek birimleriyle uluslararası talebe cevap verecek özelliklerde, İl'in markalaştığı ürünlerin tanıtım ve ticaretinin yapılacağı fuar alanları hazırlanmalıdır.

Hopa limanı daha işlek hale getirilmeli, turizm mevsiminde Samsun ve İstanbul'dan seferler düzenlenmeli, yatlarla sahil turları düzenlenmelidir."Hopa limanının Batum limanına demiryolu ile bağlanması sağlanmalıdır."

Sanayide ve konutta doğalgaz kullanılmalıdır.

Sanayi işyerlerindeki atıl kapasite harekete geçirilmelidir. Küçük ölçekli üreticilere yönelik organizasyon, teknoloji, pazarlama ve bilgi desteği sağlanmalıdır.

Çevre Düzeni Planı (ÇDP) uygulama planları tamamlanmalı ve hayata geçirilmelidir. Çevreye duyarlı, kültürel değerleri koruyan, doğal kaynakları koruyarak kullanan, 'kentli olma' bilincine sahip yurttaşların sayısının artırılması için sivil toplum kuruluşları güçlendirilmelidir.

İl'deki Üniversite birimleriyle işbirliğine gidilerek çevre ve doğal kaynakların korunması, ekonomik faaliyetlerin canlandırılması, turizm potansiyellerinin değerlendirilmesi amaçlarına yönelik projeler geliştirilmelidir.

Okul öncesi eğitim İl düzeyinde yaygınlaştırılmalıdır. Zorunlu temel eğitimin ve mesleki eğitim kurumlarının kalitesi ve eğitimin her kademesinde okullaşma oranları artırılmalıdır. Okulların bilgisayar laboratuvarları geliştirilmeli, İnternet'e bağlanabilen okul sayısı artırılmalıdır.

Kentte ve kırsalda su ve kanalizasyon ağları ve atık su arıtma tesisleri kurulmalı, sanayi işyerleri atık su arıtma tesisi ve baca filtresi kurma ve kullanmaları konusunda etkin bir şekilde denetlenmelidir.

İlde acilen tüm ili kapsayacak bir çöp depolama alanı belirlenmelidir. İlde işletilmesi düşünülen bakır madeni sahasında oluşabilecek asit maden suları toplanarak arıtılmalı, Karadeniz Bakır İşletmesinin Murgul deresine verdiği kirlilik önlenmelidir.

Baraj suları altında kalması muhtemel endemik bitki ve hayvan türlerinin korunmasına yönelik önlemler geliştirilmelidir.

Kamu kurum ve kuruluşlarının, sivil toplum kuruluşlarının, meslek odaları temsilciliklerinin, kooperatiflerin, yerel basın ve yayın kuruluşlarının ve halkın, İl'in yönetimine katılımı sağlanmalı, bu amaçla periyodik olarak toplanan İl Kurultayları oluşturulmalı ve kamu kurumlarına ulaşmayı sağlayacak etkileşimli bir web sitesi geliştirilmelidir.

2- Gelişme Alternatifleri ve Senaryoları

a) Gelişme Alternatifleri

Artvin, İl'inin en önemli sorunları; ulaşım zorluğu, büyük metropollere uzak oluşu, yüksek göç oranı, yerel kaynak ve kapasitelerin etkin şekilde kullanılamaması ve tarıma elverişli arazilerin yetersiz olmasıdır. Yerel kaynakların ve atıl kapasitelerin kullanımı sağlanarak gelir düzeyi artırılmalıdır. Gelişmenin merkezden çevre ilçelere yayılması, kırsal gelişme projeleri aracılığıyla kır-kent gelir ve gelişmişlik düzeyleri arasındaki farklılıkların azaltılması ve kent merkezlerine göçlerin önlenmesi sağlanmalıdır.

Aşağıdaki tabloda da gösterildiği üzere İlin sosyo-ekonomik, demografik, kurumsal ve çevresel-mekânsal özelliklerine ve bu özelliklerin analizlerine dayanarak iki olası gelişme alternatifi öngörülmüştür.

Alternatif I, mevcut durumda olduğu şekliyle var olan eğilimlerin devam edeceği varsayımı üzerine yapılandırılmıştır. Bu durumda gelişme, atıl durumda olan yerel kapasitelerin kullanılması ile gerçekleşebilecektir. Mevcut kaynakların ne ölçüde kullanılabildiği gelişmenin hızını ve sınırlarını belirleyecektir. Bu alternatifte gelişmenin oldukça yavaş ve istenilen hedeflere ulaşmada yetersiz kalacağı, kırdan kente göçün ve işsizliğin artacağı düşünülmektedir. Fakat kamu sektörü; destek, teşvik ve yardımlarla (düşük faizli ve uzun vadeli krediler, vergisel teşvikler vb.), bölgesel politikalar ve önerilen stratejiler doğrultusunda yerel kaynaklara dayalı olacak şekilde gelişmeyi yönlendirmektedir.

Bu alternatifte gelişme, özel sektörün, kamunun sağlayacağı yardım ve teşviklerden geniş ölçüde yararlanabilmesine bağlıdır ve sağlanabilecek desteklerin büyüklüğü ve sürekliliği ile sınırlıdır.

Alternatif II' de, yapısal değişimlerin gerçekleştirildiği varsayılmakta ve özellikle dış pazarlardaki talebi doyumaya yönelik hızlı bir büyüme öngörülmektedir. Bu alternatif de verimliliği ve kaliteyi artırarak pek çok sektörde daha geniş pazarlara yönelik olarak üretim gerçekleştirildiği, entegre çay, fındık, turunçgil, kivi, su ürünleri, hayvansal ürünler, organik tarım, orman ürünleri, turizm tesisleri ve silah sanayi gibi sektörlerde markalaşmanın sağlandığı bir gelişme söz konusudur.

Ulusal ölçekte gerçekleştirilecek bir kamu yönetimi reformu ile yerinden yönetim ve yönetim kavramları hayata geçirilecek, yetki ve sorumluluk dengeleri kurulacak, yerel kurumların kendi kaynaklarını sağlama ve harcamalarına imkân tanınacak ve bürokrasi azalacaktır.

Bu alternatifte, yapılan planların uygulanabilirliği ve başarıya ulaşma şansı çok yüksek olacaktır. İl'e çekilecek yerli sermayenin yanında dış kaynaklı fon (AB fonları, Dünya Bankası fonları vb) ve yatırımlar gelişmeyi hızlandıracaktır.

Artvin İli Gelişme Alternatiflerinin Karşılaştırılması

	Alternatif I Mevcut durumun korunması, mevcut eğilimlerin sürmesi	Alternatif II Plan stratejilerine uygun bir şekilde, kamu teşvik ve desteği ve özel sektör öncülüğünde sürdürülebilir gelişme
Ekonomik Etkiler	<ul style="list-style-type: none"> · İç piyasaya dönük üretim · Tarımda ve sanayide küçük ölçek ve yüksek pazar problemi · Düşük katma değer 	<ul style="list-style-type: none"> · Dünya pazarları için üretim · Artan büyüme hızı · Azalan sermaye göçü ve artan yatırımlar · Turistik ürün çeşitliliği ile tanınmışlık
Sosyal Etkiler	<ul style="list-style-type: none"> · Bireylerde geleceğe karamsar bakma · Kırdan kente ve İl dışına hızlanarak artan göç · Sosyal ve kültürel hayatı sönük bir kent · Gündüz kentte gece kırdan süren parçalanmış bir 	<ul style="list-style-type: none"> · Bireylerde geleceğe ümitle bakma · Kır-kent arasında entegrasyon · Canlı ve kaliteli sosyal yaşam · İl dışına göçlerde azalma

Altyapısal Kurumsal ve	<ul style="list-style-type: none"> · Gelişmemiş haberleşme ve yayım ağı · Kurumlar arası iletişim ve koordinasyon eksikliği · Etkin ve kaliteli olmayan kamu hizmetleri · Etkin ve verimli kullanılmayan kıt kaynaklar · Verimlilik ilkesine dayanmayan projeler üretme · Düşük katılım · Yetersiz teknik altyapı · Yetersiz bilgisayar kullanımı 	<ul style="list-style-type: none"> · Gelişmiş haberleşme ve yayım ağı · Saydam ve etkin kamu yönetimi · Örgütlü toplum · Kamu-özel sektör ortaklığı, yerel işbirliği ve dayanışma, kolektif kalkınma seferberliği · Teknik altyapı problemlerinde etkin çözümler · Yavaş ve yeterli bilgisayar kullanımı
Çevresel ve	<ul style="list-style-type: none"> · Endemik ve nesli tehlike altında olan bitki ve hayvan türlerine dönük yüksek risk · Yerleşim yerlerinde ve yol güzergahlarında yüksek heyelan ve taş düşme riski 	<ul style="list-style-type: none"> · Nesli tehlike altında olan türlere yönelik etkin koruma önlemleri · Korunan ve geliştirilen kentsel ve kırsal çevre
Kamusal	<ul style="list-style-type: none"> · Gereksiz bürokrasinin yöneticilerde oluşturduğu bitkinlik ve ümitsizlik · Yetersiz kamu destekleri ve yetersiz denetim 	<ul style="list-style-type: none"> · Bürokrasinin azaltıldığı, yöneticilerin etkin olarak çalıştığı yönetim · Kamu-özel sektör ve sivil toplum ortaklığıyla sağlanacak gelişme

b) Gelişme Senaryoları

Gelişme senaryoları incelendiğinde; ilk aşamada gelişmenin önündeki engellerin kaldırılması, yatırım ikliminin iyileştirilmesi ve böylece yatırım yapılabilirliği noktasında ilin sahip olduğu olumsuz imajın ortadan kaldırılarak ekonomik yeniden yapılanma için hazırlık yapılması faaliyetleri yer almaktadır. Kamunun yoğun desteğine gereksinim duyulan bu aşamada, ilde mevcut girişimci nüfusun ve ilde dışardan getirilecek girişimcilerin harekete geçirilmesi sayesinde İl'in kısa sürede toparlanacağı ve 1999–2001 yılları periyodunda sürekli negatif olarak gerçekleşen büyüme hızının pozitif döner, plan döneminin ilk aşamasında yıllık ortalama % 2'lik bir hızın yakalanabileceği düşünülmektedir.

Bu aşamada kurumsal kapasite geliştirilecektir. Sanayide atıl duran kapasitelerin kullanılması ve küçük ve orta ölçekli işletmelerin daha etkin ve verimli faaliyet göstermelerini sağlamak üzere, İl genelinde faaliyetleri devam eden Küçük Sanayi Sitelerinin en kısa sürede tamamlanacaktır. Yine, tarımsal sanayi için profil araştırmaları ve fizibilite etütleri yapılacak, dış pazarlara yönelik araştırma ve pazarlama çalışmaları başlayacak, stratejik insan gücü planlaması için hazırlıklar yapılacaktır.

Turizm potansiyelinin kullanımını planlamak üzere yerel bir tanıtım ve turizm konseyi kurularak çalışmalarına başlayacak, ekonomik ve sosyal gelişme için itici bir rol oynayacak olan Artvin Üniversitesinin kurulması için ön hazırlık ve alt yapı çalışmaları sürdürülecektir. Bu aşamada, ilde düzenli olarak pozitif yönde gelişme gösteren hizmetler sektörü, ilin gelişmesinde motor görevi üstlenecektir. Birinci aşamada sağlanan desteklerle canlılık kazanan İl ekonomisi, ikinci aşamada, kendi kaynak ve potansiyellerine dayanarak, iç ve dış ticarete artan büyüme trendi daha da hızlanacak ve bu trende tarım, turizm, eğitim ve sanayi alanlarında gerçekleştirilecek yatırımlarla katkı sağlanacaktır. Bu aşamada yılda ortalama % 3'lük bir büyüme hızı öngörülmekle birlikte, birinci aşamada sağlanan ivmeye bağlı olarak bu hedefin aşılacağı beklenmektedir.

Tarım, tarımsal sanayi ve turizmde ürün çeşitliliğine gidilecek, fındık türleri, orman ürünleri ve silah çeşitlerinde markalaşmaya yönelik çalışmalar yapılacak, kaynaklar öncelikle İl'in karşılaştırmalı üstünlüğünün ve potansiyellerinin olduğu alanlara yönlendirilecektir. Kaynak ve alan tahsisleri yapılırken Plan stratejilerine ve sektörler düzeyinde hazırlanacak mastır

planlarına uyulacak, Plan alt bölgeleri ve kırsal yerleşim yerleri göz önüne alınacak, büyümenin gelir dağılımını bozmasına izin verilmeyecektir. Çevresel sorunlar doğurmayacak özellikle bilişim, mühendislik, tekstil ve montaj endüstrilerini İl'e çekecek yatırım ikliminin oluşturulmasına çalışılacaktır. Özellikle BDT ülkelerine yönelik olarak, depolama, nakliyat, tanıtım hizmetlerinin verileceği lojistik hizmetler ve fuar alanlarının planlanması ve inşası tamamlanacaktır. Farklı ulaşım alternatifleri (kar ve deniz) açısından stratejik bir konumda olan İl'in, bu avantajını kullanarak lojistik sektöründen önemli düzeyde bir pay almasının sağlanması gerekmektedir.

Üniversite birimleri ile işbirliği halinde mesleki eğitim ve meslek edindirme programları düzenlenecek, kırsal kalkınma projelerinin hayata geçirilmesi ile kırsal kesimde özellikle kadınların işgücüne katılımı artırılacaktır. Bu faaliyetlerin ve istihdam alanları yaratan yatırımların etkisiyle, birinci aşamada % 50 olan istihdam oranının ikinci aşamada % 54,0'e ve üçüncü aşamada ise % 58'e yükselmesi beklenmektedir.

Üçüncü aşamada, özel sektörün öncülüğünde gerçekleşecek sürdürülebilir gelişmenin gerçekleşmesi öngörülmektedir. Bu aşamada İl'in, ticaret sektörü öncülüğünde katma değeri yüksek tarımsal sanayi ve imalat sanayi ürünleri üreten ve bunların fuar alanlarında tanıtım ve ticaretini yapan, geniş dış pazarlara ulaşabilen, ulaşım yolları açısından sahip olduğu stratejik konumunun sağladığı avantajı da değerlendirerek özellikle ticaret sektörüne lojistik hizmetler vererek yüksek gelir sağlayan, turistik imaj kazanmış, sosyal ve kültürel hayatı canlı bir mekân olacağı düşünülmektedir. Bu gelişmelerin gelir ve istihdam yönünde çarpan etkisi yaratacağı ve yıllık ortalama % 5 büyüme hızına ulaşılacağı beklenmektedir. Artvin'de bu hızda ve sürdürülebilir gelişmeyi sağlayacak potansiyeller mevcuttur. Dış ticaret pazarlarını daha rasyonel değerlendirebilmek için, bu konudaki danışmanlık ve ar-ge hizmetleri daha profesyonel bir şekilde sunulacaktır.

Yüksek öğretimde açılacak yeni fakülte, bölüm, yüksekokul ya da meslek yüksekokulları sayesinde eğitimdeki canlanma, ticaret başta olmak üzere doğrudan ya da dolaylı olarak diğer sektörlerde etkisini gösterecektir. Fındık, çay ve orman ürünleri için entegre üretim tesisleri yatırımlarının tamamlanması ile oluşacak ileri-geri bağlantı etkilerinden bu sektörlerdeki pek çok küçük işletme yararlanacaktır. Organik tarım projeleri yoluyla, işlenerek katma değeri yüksek ürünlere dönüşecek üretim çeşitleri özendirilecektir. Tarım, sanayi ve hizmetler sektörleri arasında çeşitli projeler ve ileri-geri bağlantılar yoluyla bir entegrasyon oluşabilecektir. İl yerli ve yabancı yatırımcılar için bir çekim merkezi haline getirilmiş olacaktır.

Artvin İli Gelişme Senaryosu Aşama Tablosu

	Aşama 1 Gelişmenin önündeki engellerin kaldırılması ve yeniden yapılanma	Aşama 2 Yatırımların teşviki ve yerel potansiyelin harekete geçirilmesi	Aşama 3 Sürdürülebilir büyüme ve gelişme
Nüfus	Nüfus azalması ve barajların etkisiyle artan göç baskısı	Nüfus azalmasında ve İl dışına göçte yavaşlama, devam eden kente göç	Nüfusta durağanlaşma, dış göçün önemli ölçüde ortadan kalkması, kırdan şehre göçte hissedilir azalma
Nüfus	185.557	179.191	172.825

projeksiyonu Artış hızı (%)	-6.6	-6.8	-7.1
İstihdam Oranı (%)	50	54	58
Büyüme Hızı (%)	2,0	3,0	5,0
Tarım Sanayi Hizmetler	0,8 0,5 3,0	1,5 1,5 4,0	3,0 3,0 6,5
Sosyo- Ekonomik Özellikler	<ul style="list-style-type: none"> İlde Ticaret Sanayi Odası Öncülüğünde Ticaret ve Yatırım alanları Danışmanlık Bürosunun oluşturulması Yatırımcı Rehberi'nin hazırlanması ve dağıtımı Arazi kullanımının iyileştirilmesi Organik tarım faaliyetlerinin yaygınlaştırılması Turizm potansiyelinin ve çeşitliliğinin tanıtımı ve pazarlanması Artvin Üniversitesinin kurulması İmalat sanayisinde atıl kapasitelerin harekete geçirilmesi Hasarlı sosyal ve kültürel donatıların imarı Sağlık kurumları arasında koordinasyonun sağlanması, sağlık ocaklarının güçlendirilmesi 	<ul style="list-style-type: none"> Devletin yatırımcı olmaktan ziyade gelecek vaat eden sektörlerle destek ve teşviklerini sürdürmesi BDT pazarında etkinliğin artmaya başlaması Tarım, sanayi ve turizmde çeşitli ve katma değeri yüksek ürünler Kırsal kalkınma projelerinin hayata geçirilmesi Ormanların, kaplıca ve içme suyu kaynaklarının korunarak ve ekonomik değer yaratacak şekilde kullanılması Doğal kaynaklara (özellikle maden ve orman kaynaklarına) dayalı sanayi potansiyelinin harekete geçirilmesi Montaj, nakliye, depolama, sergileme ve pazarlama yapılabilecek depo, antrepo ve fuar alanlarının inşası Yaygın eğitim, meslek edindirme kursları Sosyal ve kültürel donatıların inşaatı 	<ul style="list-style-type: none"> BDT pazarında marka olmuş ürünler ile söz sahibi olma Turizmde Artvin imajı oluşmuş ve ekoturizm yönünden gelişmiş bir kent Üniversite-yerel yönetim, özel sektör ve sivil toplum örgütleri işbirliğiyle çeşitli eğitim ve diğer sosyal projelerin gerçekleştirilmesi Yüksek katma değerli ürünler üreten imalat ve tarımsal sanayi
Kurumsal ve Altyapısal Özellikler	<ul style="list-style-type: none"> Kurumlar arasında koordinasyonun sağlanması Yerel işbirliği ve dayanışmayı sağlayacak kurumsal düzenlemelerin gerçekleştirilmesi İl Bilgi-İşlem Merkezinin kurulması Karar alma ve uygulama süreçlerine halkın sürekli ve etkin katılımının sağlanması Ulaşımında 	<ul style="list-style-type: none"> Proje geliştirme ve uygulamada valilik bünyesinde danışmanlık biriminin oluşturulması Aritma tesislerinin kurulması ve uygun çöp deponi alanlarının belirlenerek geri dönüşümün sağlanması Yerel yönetimlerin etkinliğini değerlendiren bir sistemin kurulması Karar alma ve 	<ul style="list-style-type: none"> Kamu yönetiminde etkin, saydam, katılımcı ve verimli bir yönetim anlayışının hakim kılınması Çevresel değerlerin ön plana çıkarılması

	barajlardan dolayı ortaya çıkan belirsizliğin giderilmesi ve Hopa-Borçka Tünelinin yapılması	uygulama süreçlerine halkın etkin katılımı	
	Kamu sektörü yatırımlarında etkinlik ve verimliliğin ön plana çıkarılması	Alternatif ulaşım ağlarının geliştirilmesi	

III-FAALİYETLERE İLİŞKİN BİLGİ VE DEĞERLENDİRMELER

A- Mali Bilgiler

1-Bütçe Uygulama Sonuçları

5302 Sayılı Kanununun 44. maddesinde, il özel idaresinin malî yıl ve izleyen iki yıl içindeki gelir ve gider tahminlerini gösterir, İlin stratejik plânına uygun olarak bütçe, hazırlanması gerektiği, 45. maddesinde, Vali tarafından hazırlanan bütçe tasarısının eylül ayı başında il encümenine sunulacağı, Encümen, bütçeyi inceleyerek görüşüyle birlikte kasım ayının birinci gününden önce il genel meclisine sunulacağı ve kabul şekli belirtilmiştir.

a) Gelir Bütçesi

2012 Mali Yılı Artvin İl Özel İdaresinin gelir bütçesinin 21.750.000.00 TL olduğu, İl Genel Meclisinin 29.11.2011 tarih ve 195 sayılı kararı ile kabul edilmiş olup, 01.01.2012 tarihinde yürürlüğe girmiştir.

5302 Sayılı İl Özel İdaresi Kanununun 42. maddesinde;

İl özel idaresinin gelirleri;

a) Kanunlarla gösterilen il özel idaresi vergi, resim, harç ve katılma payları.

b) Genel bütçe vergi gelirlerinden ayrılan paylar.

c) Genel ve özel bütçeli idarelerden yapılacak ödemeler.

d) Taşınır ve taşınmaz malların kira, satış ve başka suretle değerlendirilmesinden elde edilecek gelirler.

e) İl genel meclisi tarafından belirlenecek tarifelere göre tahsil edilecek hizmet karşılığı ücretler.

f) Faiz ve ceza gelirleri.

g) Bağışlar.

h) Her türlü girişim, iştirak ve faaliyetler karşılığı sağlanacak gelirler.

i) Diğer gelirler.

Şeklinde sayılmış, gelir bütçesi aşağıda ki tablolarda gösterildiği şekilde gerçekleşmiştir.

2012 Mali Yılı İl Özel İdaresi Gelir Bütçesi

KODU	AÇIKLAMA	GELİRİN TUTARI
01	VERGİ GELİRLERİ	120.000,00
6	Harçlar	120.000,00
03	TEŞEBBÜS VE MÜLKİYET GELİRLERİ	2.073.000,00
1	Mal ve Hizmet Satış Gelirleri	1.118.000,00
6	Kira Gelirleri	885.000,00
9	Diğer Çeşitli Teşebbüs Ve Mülkiyet Gelirleri	70.000,00

04		ALINAN BAĞIŞ VE YARDIMLAR İLE ÖZEL GELİRLER	3.500.000,00
	3	Diğerlerinden Alınan Bağış ve Yardımlar	3.500.000,00
05		DİĞER GELİRLER	16.057.000,00
	1	Faiz Gelirleri	1.250.000,00
	2	Kişi ve Kurumlardan Alınan Paylar	13.200.000,00
	3	Para Cezaları	77.000,00
	9	Diğer Çeşitli Gelirler	1.530.000,00
		TOPLAM	21.750.000,00

2012 yılı için Vergi Gelirleri olarak 120.000,00 TL., Teşebbüs ve Mülkiyet Gelirleri olarak 2.073.000,00 TL., Alınan Bağış ve Yardımlar ile Özel Gelirler olarak 3.500.000,00 TL., Diğer Gelirler olarak 16.057.000,00 TL olmak üzere toplam 21.750.000,00 TL tahmin edilmiştir.

İl Özel İdaresinin Gelirlerinin Dağılım Cetveli (Yıl Sonu Kesin Hesaba Göre)

KOD				GELİRİN TUTARI	TOPLAM GELİR MİKTARI
01				VERGİ GELİRLERİ	308.147,53
01	6	9	51	Bina İnşaat Harcı	0,00
01	6	9	54	İşyeri Açma İzni Harcı	504,00
01	6	9	60	Yapı kullanma izni harcı	0,00
01	6	9	99	Diğer harçlar	307.643,53
03				TEŞEBBÜS VE MÜLKİYET GELİRLERİ	2.827.228,03
03	1	1	01	Şartname basılı evrak form satış geliri	33.765,00
03	1	1	99	Diğer Mal Satış Gelirleri	1.744.016,75
03	1	2	36	Sosyal tesis işletme gelirleri	314.200,02
03	1	2	99	Diğer Hizmet Gelirleri	430,00
03	6	1	01	Lojman Kira Geliri	155.606,32
03	6	1	03	Sosyal Tesis Kira Gelirleri	41.810,00
03	6	1	99	Diğer Taşınmaz Kira Gelirleri (İşyeri Kirası)	406.237,41
03	6	2	01	Taşınır Kira Gelirleri	28.589,62
03	9	9	99	Diğer Çeşitli Teşebbüs ve Mülkiyet Gelirleri	102.572,91
04				ALINAN BĞŞ. VE YARD. İLE ÖZEL GELİR.	61.665.690,12
04	2	1	01	Hazine Yardımı	23.260.090,37
04	2	1	51	Muhtar ödenekleri için genel bütçeden alınan	1.799.658,00
04	2	2	01	Hazine Yardımı	24.712.084,28
04	2	2	51	Altyapı Hizmetleri için Genel Bütçeden Alınan	0,00
04	2	2	52	Eğitim Hizmetleri İçin Genel Bütçeden Alınan	8.417.166,33
04	3	1	03	Diğerlerinden Alınan Bağış ve Yardımlar	100.000,00
04	4	1	02	Kişilerden Alınan Yardım ve Bağışlar	0,00
04	4	1	03	Kurumlardan Alınan Şartlı Bağış ve Yardımlar	1.816.072,40
04	4	2	01	Kurumlardan Alınan Yardım ve Bağışlar	949.432,22
04	5	1	01	Genel Bütçeli İdarelerden Alınan Proje Yardımları	16.148,00
04	5	1	09	Diğerlerinden Alınan Proje Yardımları	145.038,52
04	5	2	05	Mahalli İdarelerden Alınan Proje Yardımları	150.000,00
04	5	2	09	Diğerlerinden Alınan Proje Yardımları	300.000,00
05				DİĞER GELİRLER	16.963.099,88
05	1	9	03	Mevduat Faizleri	1.682.343,34
05	1	9	99	Diğer Faizler	5.903,52
05	2	2	51	Merkezi İdare Vergi Gelirlerinden Alınan Paylar	13.341.326,11
05	2	8	51	Maden İşletmelerinden Alınan Paylar	630.651,61

05	3	2	99	Diğer İdari Para Cezaları	33.484,79
05	3	4	01	Vergi ve Diğer Amme Alacakları Gecikme Zamları	12.773,22
05	3	4	99	Diğer Vergi Cezaları	0,00
05	3	9	99	Yukarıda Tanımlanmayan Diğer Para Cezaları	191.665,14
05	9	1	03	İrat Kaydedilecek Teminat Mektupları	1.512,00
05	9	1	06	Kişilerden Alacaklar	19.197,05
05	9	1	99	Yukarıda Tanımlanmayan Diğer Çeşitli Gelirler	1.044.243,10
				NET BÜTÇE GELİRLERİ	81.764.165,56

2012 yılı için Vergi Gelirleri olarak 308.147,53 TL, Teşebbüs ve Mülkiyet Gelirleri olarak 2.827.228,03 TL, Alınan Bağış ve Yardımlar İle Özel Gelirler olarak 61.565.690,12TL, Diğer Gelirler olarak 16.963.099,88TL, olmak üzere toplam 81.764.165,56 TL olarak gerçekleşmiştir.

2012 YILI İL ÖZEL İDARE BÜTÇESİNİN GERÇEKLEŞME ORANI

KOD	GELİRİN TÜRÜ	BÜTÇEYE KONAN	GERÇEKLEŞEN	ORAN
				%
01	VERGİ GELİRLERİ	120.000,00	308.147,53	257
03	TEŞEBBÜS VE MÜLKİYET GELİRLERİ	2.073.000,00	2.827.228,03	136
04	ALINAN BAĞIŞ VE YARDIMLAR İLE ÖZEL GELİRLER	3.500.000,00	61.665.690,12	1.762
05	DİĞER GELİRLER	16.057.000,00	16.963.099,88	106
	TOPLAM	21.750.000,00	81.764.165,56	376

İl Özel İdaresinin 2012 mali yılı içinde tahsil edilen gelirlerin % 257'si Vergi Gelirleri, % 136'sı Teşebbüs ve Mülkiyet Gelirleri, % 1.762'si Alınan Bağış ve Yardımlar ile Özel Gelirleri ve % 106'sı ise Diğer Gelirleri teşkil etmektedir.

2012 Yılı Gelir Kesin Hesabına Göre Gerçekleşen Bütçe Gelirlerinin İlçelere Göre Dağılımı

KOD	GELİRİN TUTARI	MERKEZ	ARDANUÇ	ARHAVİ	BORÇ KA	HOPA	MURGU L	ŞAŞA T	YUSUFE Lİ	TOPLAM GELİR MİKTARI
1	VERGİ GELİRLERİ	302.264,53	-	-	408,00	-	-	2.217,00	3.258,00	308.147,53
1 6 9 1	Bina İnşaat Harcı	-	-	-	-	-	-	-	-	0,00
1 6 9 4	İşyeri Açma İzn Harcı	-	-	-	-	-	-	504,00	-	504,00
1 6 9 0	Yapı Kullanma İzin Harcı	-	-	-	-	-	-	-	-	0,00
1 6 9 9	Diğer harçlar	302.264,53	-	-	408,00	-	-	1.713,00	3.258,00	307.643,53
	TEŞEBBÜS VE MÜLKİYET GELİRLERİ	2.665.774,97	38.049,86	37.121,97	56.844,63	1.806,00	9.557,00	9.740,00	8.333,60	2.789.178,17
3 1 1 1	Şartname basılı evrak form satış geliri	29.330,00	0,00	0,00	1.300,00	35,00	0,00	540,00	2.560,00	33.765,00
3 1 1 9	Diğer Mal Satış Gelirleri	1.744.016,75	-	-	-	-	-	-	-	1.744.016,75
3 1 2 6	Sosyal Tesis İşletme Gelirleri	313.860,02	-	340,00	-	-	-	-	-	314.200,02
3 1 2 9	Diğer Hizmet Gelirleri	0,00	-	-	-	430,00	-	-	-	430,00
3 6 1 1	Lojman kira gelirleri	101.698,00	3.432,00	7.548,00	25.830,00	1.341,00	9.557,00	3.016,00	3.184,32	155.606,32
3 6 1 3	Sosyal tesis kira gelirleri	41.810,00	0,00	0,00	0,00	0,00	0,00	0,00	0,00	41.810,00

3	6	1	9	Diğer taşınmaz kira	343.568,26	20.254,86	6.149,66	29.714,63	-	-	5.100,00	1.450,00	406.237,41
3	6	2	1	Taşınır Kira Gelirleri	28.589,62	-	-	-	-	-	-	-	28.589,62
3	9	9	9	Diğer Çeşitli Teşebbüs ve Mülkiyet Gelirleri	62.902,32	14.363,00	23.084,31	-	-	-	1.084,00	1.139,28	102.572,91
4				ALINAN BAĞ VE YARD.İLE ÖZ.GELİRLER	61.665.690,12	-	-	-	-	-	-	-	61.665.690,12
4	2	1	1	Bakanlıktan gelen para (Personel maaşı)	23.260.090,37	-	-	-	-	-	-	-	23.260.090,37
4	2	1	5	Muhtar ödenekleri için genel bütçeden alınan	1.799.658,00	-	-	-	-	-	-	-	1.799.658,00
4	2	2	1	Hazine yardımları	24.712.084,28	-	-	-	-	-	-	-	24.712.084,28
4	2	2	5	Altyapı Hiz. İçin Genel Bütçeden Alınan	0,00	-	-	-	-	-	-	-	0,00
4	2	2	5	Eğitim Hizmetleri için genel bütçeden alınan	8.417.166,33	-	-	-	-	-	-	-	8.417.166,33
4	3	1	3	Diğerlerinden Alınan Bağış ve Yardımlar	100.000,00	-	-	-	-	-	-	-	100.000,00
4	4	1	2	Kişilerden alınan bağış ve yardımlar	0,00	-	-	-	-	-	-	-	0,00
4	4	1	3	Kurumlardan Alınan Şartlı Bağış ve Yardımlar	1.816.072,40	-	-	-	-	-	-	-	1.816.072,40
4	4	2	1	Kurumlardan Alınan Bağış ve Yardımlar	949.432,22	-	-	-	-	-	-	-	949.432,22
4	5	1	1	Gene Bütçeli İdarelerden Alınan Proje Yardımları	16.148,00	-	-	-	-	-	-	-	16.148,00
4	5	1	9	Diğerlerinden Alınan Proje Yardımları	145.038,52	-	-	-	-	-	-	-	145.038,52
4	5	2	5	Mahalli İdarelerden Alınan Proje Yardımları	150.000,00	-	-	-	-	-	-	-	150.000,00
4	5	2	9	Diğerler İdarelerden Alınan Proje Yardımları	300.000,00	-	-	-	-	-	-	-	300.000,00
5				DİĞER GELİRLER	16.608.997,97	2.801,08	1.161,35	7.514,00	338.081,77	696,27	1.883,44	1.964,00	16.963.099,88
5	1	9	3	Mevduat faizleri	1.682.343,34	-	-	-	-	-	-	-	1.682.343,34
5	1	9	9	Diğer Faizler	5.530,18	-	373,34	-	-	-	-	-	5.903,52
5	2	2	1	Merk.İd.vergi gel.alınan paylar (İller bank payı)	13.341.326,11	-	-	-	-	-	-	-	13.341.326,11
5	2	8	1	Maden İşletmelerinden alınan paylar	630.651,61	-	-	-	-	-	-	-	630.651,61
5	3	2	9	Diğer idari para cezaları	30.888,71	2.596,08	-	-	-	-	-	-	33.484,79
5	3	4	1	Vergi ve diğer amme alacakları gecikme faizi	11.441,78	-	-	1.159,00	-	-	172,44	-	12.773,22
5	3	4	9	Diğer vergi cezaları	0,00	-	-	-	-	-	-	-	0,00
5	3	9	9	Yukarıda tanımlanmayan diğer para cezaları	191.665,14	-	-	-	-	-	-	-	191.665,14
5	9	1	3	İrat Kaydedilecek Teminat Mektupları	1.512,00	-	-	-	-	-	-	-	1.512,00
5	9	1	6	Kişilerden alacaklar	18.477,05	-	-	-	-	-	-	720,00	19.197,05
5	9	1	9	Yuk.tanımlıyan diğer çeş.gel.(Rap.ve arz bed.)	695.162,05	205,00	788,01	6.355,00	338.081,77	696,27	1.711,00	1.244,00	1.044.038,10
				NET BÜTÇE GELİRLERİ	81.242.727,59	40.850,94	38.283,32	64.766,63	339.887,77	10.253,27	13.840,44	13.555,60	81.764.165,56

b- Gider Bütçesi

5302 Sayılı İl Özel İdaresi Kanununun 43. maddesinde;

İl özel idaresinin giderleri;

a) İl özel idaresi binaları, tesisleri ile araç ve malzemelerinin temini, yapımı, bakımı ve onarımı için yapılan giderler.

b) İl özel idaresinin personeline ve seçilmiş organlarının üyelerine ödenen maaş, ücret, ödenek, huzur hakkı, yolluklar, hizmete ilişkin eğitim harcamaları ile diğer giderler.

c) Her türlü alt yapı, yapım, onarım ve bakım giderleri.

d) Vergi, resim, harç, katılma payı, hizmet karşılığı alınacak ücretler ve diğer gelirlerin takip ve tahsili için yapılacak giderler.

e) İl genel meclisinde belirlenecek ilkeler çerçevesinde köylere veya köylerin aralarında kurdukları birliklere yapılacak yardımlar.

f) İl özel idaresinin kuruluşuna katıldığı şirket, kuruluş ve birliklerle ilgili ortaklık payı, üyelik aidatı giderleri.

g) Faiz, borçlanmaya ilişkin diğer ödemeler ve sigorta giderleri.
h) Yoksul, muhtaç ve kimsesizler ile özürllülere yapılacak sosyal hizmet ve yardımlar.
i) Dava takip ve icra giderleri.
j) Temsil, tören, ağırlama ve tanıtım giderleri.
k) Avukatlık, danışmanlık ve denetim hizmetleri karşılığı yapılacak ödemeler.
l) Yurt içi ve yurt dışı kamu ve özel kesim ile sivil toplum örgütleriyle birlikte yapılan ortak hizmetler ve diğer proje giderleri.
m) Sosyo-kültürel ve bilimsel etkinlikler için yapılan giderler.
n) Özel idare hizmetleriyle ilgili olarak yapılan kamuoyu yoklaması ve araştırması giderleri.
o) Doğal afet giderleri.
p) Kanunla verilen görevler ve hizmetlerin yürütülmesi için yapılan diğer giderler.

Şeklinde sayılmış, gelir bütçesi aşağıdaki tablolarda gösterildiği şekilde gerçekleşmiştir.

2012 Mali Yılı Özel İdaresi Gider Bütçesi Ödenek Dağılım Tablosu (Hizmet Türüne Göre)

ÖDENEK ÇEŞİDİ	EKONOMİK KOD	AÇIKLAMA	BUTÇE TOPLAMI
1- GENEL KAMU HİZMETLERİ	01	Personel Giderleri	3.829.946,00
	02	Sos.Güv.Kur.Dev.Primi Gid.	760.000,00
	03	Mal ve Hizmet Alım Giderleri	8.482.140,00
	04	Faiz Giderleri	580.000,00
	05	Cari Transferler	1.879.738,00
	06	Sermaye Giderleri	12.335.000,00
	09	Yedek Ödenekler	511.442,00
			TOPLAM
2-SAVUNMA HİZMETLERİ	03	Mal ve Hizmet Alım Giderleri	127.000,00
	06	Sermaye Giderleri	36.000,00
			TOPLAM
4- EKONOMİK İŞLER VE HİZMETLERİ.	03	Mal ve Hizmet Alım Giderleri	260.500,00
	06	Sermaye Giderleri	250.000,00
			TOPLAM
6- İSKAN VE TOPLUM REF. HİZMETLERİ	03	Mal ve Hizmet Alım Giderleri	150.000,00
			TOPLAM

7- SAĞLIK HİZMETLERİ	03	Mal ve Hizmet Alım Giderleri	30.000,00
		TOPLAM	30.000,00
8-DİNLEN. KÜLT. VE DİN. HİZMETLERİ	03	Mal ve Hizmet Alım Giderleri	40.000,00
		TOPLAM	40.000,00
9-EĞİTİM HİZMETLERİ	03	Mal ve Hizmet Alım Giderleri	596.500,00
	06	Sermaye Giderleri	2.114.984,00
		TOPLAM	2.711.484,00
10-SOSYAL GÜVENLİK VE SOSYAL YARDIM HİZMETLERİ	03	Mal ve Hizmet Alım Giderleri	16.750,00
		TOPLAM	16.750,00
GENEL TOPLAM			32.000.000,00

İl Genel Meclisinin 29.11.2011 tarih ve 195 sayılı kararı ile 2012 yılı İl özel İdaresi Gelir Bütçesi 21.750.000,00 TL, Gider Bütçesi ise 10.250.000,00 TL İller Bankasından borçlanma karşılık gösterilerek 32.000.000,00 TL olarak kabul edilmiştir.01.01.2012 tarihinden itibaren yürürlüğe girmiştir.

2012 MALİ YILI İÇİNDE GERÇEKLEŞEN ÖZEL İDARESİ GİDER BÜTÇESİ ÖDENEK DAĞILIM TABLOSUNUN HARCAMA BİRİMLERİNE GÖRE DAĞILIMI

2012 Yılı Gider Bütçesi DESTEK HİZMETLERİ MÜDÜRLÜĞÜ Ödenek Dağılımını Gösterir Liste

KOD	HESAP ADI	Geçen Yıldan Devreden Ödenek	Bütçe ile Verilen Ödenek	Ek Ödenek	Aktarmayla		Net Bütçe Ödeneği Toplamı	Bütçe Gideri Toplamı	İptal Edilen Ödenek	Devreden Ödenek		
					Ekleme+	Düşülen-				Özel İdare	Bakanlık	TOPLAM
01	GENEL KAMU HİZMETLERİ	15.806,18	15.348.500,00	3.535.875,62	36.500,00	36.500,00	18.900.181,80	15.273.348,17	425.252,63	3.038.117,00	163.464,00	3.201.581,00
02	SAV. HİZM.											
03	KAMU DÜZ.VE GÜV. HİZM.											
04	EKO.İŞL. VE HİZM.											
05	ÇEV. KORUMA HİZM.											
06	İSK.VE TOP. REF. HİZM.											
07	SAĞLIK HİZM.											
08	DİNLEN, KÜLT. VE DİN HİZM.											
09	EĞİTİM HİZM.											
10	SOS.GÜV.VE SOS.YRD.HZM.											
TOPLAM		15.806,18	15.348.500,00	3.535.875,62	36.500,00	36.500,00	18.900.181,80	15.273.348,17	425.252,63	3.038.117,00	163.464,00	3.201.581,00

2012 Yılı Gider Bütçesi ETÜT, PLAN VE PROJE MÜDÜRLÜĞÜ Ödenek Dağılımını Gösterir Liste

HESAP ADI	Aktarmayla	Devreden Ödenek
-----------	------------	-----------------

Artvin İl Özel İdaresi Faaliyet Raporu-2012

KOD		Geçen Yııldan Devreden Ödenek	Bütçe ile Verilen Ödenek	Ek Ödenek	Eklenen+	Düşülen-	Net Bütçe Ödeneği Toplamı	Bütçe Gideri Toplamı	İptal Edilen Ödenek	Özel İdare	Bakanlık	TOPLAM
01	GENEL KAMU HİZMETLERİ	0,00	16.000,00	583.050,00	0,00	0,00	599.050,00	10.000,00	6.000,00	0,00	583.050,00	583.050,00
02	SAV. HİZM.											
03	KAMU DÜZ.VE GÜV. HİZM.											
04	EKO.İŞL. VE HİZM.											
05	ÇEV. KORUMA HİZM.											
06	İSK.VE TOP. REF. HİZM.											
07	SAĞLIK HİZM.											
08	DİNLEN, KÜL. VE DİN HİZM.											
09	EĞİTİM HİZM.											
10	SOS.GÜV.VE SOS.YRD.HZ M											
	TOPLAM	0,00	16.000,00	583.050,00	0,00	0,00	599.050,00	10.000,00	6.000,00	0,00	583.050,00	583.050,00

2012 Yılı Gider Bütçesi İMAR VE KENTSEL İYİLEŞTİRME MÜDÜRLÜĞÜ Ödenek Dağılımını Gösterir Liste

KOD	HESAP ADI	Geçen Yııldan Devreden Ödenek	Bütçe ile Verilen Ödenek	Ek Ödenek	Aktarmayla		Net Bütçe Ödeneği Toplamı	Bütçe Gideri Toplamı	İptal Edilen Ödenek	Devreden Ödenek		
					Eklenen+	Düşülen-				Özel İdare	Bakanlık	TOPLAM
01	GENEL KAMU HİZMETLERİ	0,00	25.000,00	0,00	0,00	0,00	25.000,00	21.268,28	3.731,62	0,00	0,00	0,00
02	SAV. HİZM.											
03	KAMU DÜZ.VE GÜV. HİZM.											
04	EKO.İŞL. VE HİZM.											
05	ÇEV. KORUMA HİZM.											
06	İSK.VE TOP. REF. HİZM.											
07	SAĞLIK HİZM.											
08	DİNLEN, KÜL. VE DİN HİZM.											
09	EĞİTİM HİZM.											
10	SOS.GÜV.VE SOS.YRD.HZ M											
	TOPLAM	0,00	25.000,00	0,00	0,00	0,00	25.000,00	21.268,28	3.731,62	0,00	0,00	0,00

2012 Yılı Gider Bütçesi İNSAN KAYNAKLARI VE EĞİTİM MÜDÜRLÜĞÜ Ödenek Dağılımını Gösterir Listesi

HESAP ADI				Aktarmayla			Devreden Ödenek
-----------	--	--	--	------------	--	--	-----------------

Artvin İl Özel İdaresi Faaliyet Raporu-2012

KOD		Geçen Yııldan Devreden	Bütçe ile Verilen Ödenek	Ek Ödenek	Eklene+	Düşülen-	Net Bütçe Ödeneği Toplamı	Bütçe Gideri Toplamı	İptal Edilen Ödenek	Özel İdar e	Bakanlık	TOPLAM
01	GENEL KAMU HİZMETLERİ	865.298,56	4740.000,00	22.780.090,37	272.000,00	272.000,00	28.385.388,93	27.770.685,95	141.525,98	0,00	473.177,00	473.177,00
02	SAV. HİZM.											
03	KAMU DÜZ. VE GÜV. HİZM.											
04	EKO. İŞL. VE HİZM.											
05	ÇEV. KORUMA HİZM.											
06	İSK.VE TOP. REF. HİZM.											
07	SAĞLIK HİZM.											
08	DİNLEN, KÜL. VE DİN HİZM.											
09	EĞİTİM HİZM.											
10	SOS.GÜV.VE SOS.YRD.HZ M.											
	TOPLAM	865.298,56	4740.000,00	22.780.090,37	272.000,00	272.000,00	28.385.388,93	27.770.685,95	141.525,98	0,00	473.177,00	473.177,00

2012 Yılı Gider Bütçesi MALİ HİZMETLER MÜDÜRLÜĞÜ Ödenek Dağılımını Gösterir Liste

KOD	HESAP ADI	Geçen Yııldan Devreden Ödenek	Bütçe ile Verilen Ödenek	Ek Ödenek	Aktarmayla		Net Bütçe Ödeneği Toplamı	Bütçe Gideri Toplamı	İptal Edilen Ödenek	Devreden Ödenek		
					Eklene+	Düşülen-				Özel İdare	Bakanlık	TOPLAM
01	GENEL KAMU HİZMETLERİ	15.419,93	1.003.947,00	399.426,84	141.000,00	302.219,97	1.257.573,80	574.568,64	546.593,16	121.000,00	15.412,00	136.412,00
02	SAV. HİZM.											
03	KAMU DÜZ.VE GÜV. HİZM.											
04	EKO.İŞL. VE HİZM.											
05	ÇEV. KORUMA HİZM.											
06	İSK.VE TOP. REF. HİZM.											
07	SAĞLIK HİZM.											
08	DİNLEN, KÜL. VE DİN HİZM.											
09	EĞİTİM HİZM.											
10	SOS.GÜV.VE SOS.YRD.HZ M.											
	TOPLAM	15.419,93	1.003.947,00	399.426,84	141.000,00	302.219,97	1.257.573,80	574.568,64	546.593,16	121.000,00	15.412,00	136.412,00

2012 Yılı Gider Bütçesi SAĞLIK, RUHSAT VE DENETİM MÜDÜRLÜĞÜ Ödenek Dağılımını Gösterir Liste

KOD	HESAP ADI	Geçen Yılda Devreden Ödenek	Bütçe ile Verilen Ödenek	Ek Ödenek	Aktarmayla		Net Bütçe Ödeneği Toplamı	Bütçe Gideri Toplamı	İptal Edilen Ödenek	Devreden Ödenek		
					Eklene+	Düşülen-				Özel İdare	Bakanlık	TOPLAM
01	GENEL KAMU HİZMETLERİ	0,00	10.000,00	0,00	0,00	0,00	10.000,00	3.674,40	6.325,60	0,00	0,00	0,00
02	SAV. HİZM.											
03	KAMU DÜZ. VE GÜV. HİZM.											
04	EKO.İŞL. VE HİZM.											
05	ÇEV. KORUMA HİZM.											
06	İSK.VE TOP. REF. HİZM.											
07	SAĞLIK HİZM.											
08	DİNLEN, KÜL. VE DİN HİZM.											
09	EĞİTİM HİZM.											
10	SOS.GÜV.VE SOS.YRD.HZM.											
	TOPLAM	0,00	10.000,00	0,00	0,00	0,00	10.000,00	3.674,40	6.325,60	0,00	0,00	0,00

2012 Yılı Gider Bütçesi YATIRIM VE İNŞAAT MÜDÜRLÜĞÜ Ödenek Dağılımını Gösterir Liste

KOD	HESAP ADI	Geçen Yılda Devreden Ödenek	Bütçe ile Verilen Ödenek	Ek Ödenek	Aktarmayla		Net Bütçe Ödeneği Toplamı	Bütçe Gideri Toplamı	İptal Edilen Ödenek	Devreden Ödenek		
					Eklene+	Düşülen-				Özel İdare	Bakanlık	TOPLAM
01	GENEL KAMU HİZMETLERİ	0,00	560.000,00	742.157,00	17.110,00	0,00	1.319.267,00	970.870,58	38.604,42	79.147,00	230.645,00	309.792,00
02	SAV. HİZM.	0,00	163.000,00	57.800,00	50.387,97	30.000,00	241.187,97	156.111,55	85.076,42	0,00	0,00	0,00
03	KAMU DÜZ.VE GÜV. HİZM.	349.280,01	0,00	1.648.505,00	0,00	0,00	1.997.785,01	747.421,43	2,58	0,00	1.250.361,00	1.250.361,00
04	EKO.İŞL. VE HİZM.	2.800,00	260.500,00	0,00	231.499,00	231.499,00	263.300,00	123.723,36	31.904,64	107.672,00	0,00	107.672,00
05	ÇEV. KORUMA HİZM.											
06	İSK.VE TOP. REF. HİZM.	702.736,50	150.000,00	140.000,00	0,00	0,00	992.736,50	297.558,29	1,21	0,00	695.177,00	695.177,00
07	SAĞLIK HİZM.	539.034,48	30.000,00	2.419.000,00	0,00	0,00	2.988.034,48	2.236.229,98	2,50	30.000,00	721.802,00	751.802,00
08	DİNLEN, KÜL. VE DİN HİZM.	145.591,88	40.000,00	150.038,52	37.915,88	7.915,88	365.630,42	254.113,54	15.056,86	0,00	96.460,00	96.460,00
09	EĞİTİM HİZM.	8.846.859,03	2.264.984,00	6.055.589,00	0,00	0,00	17.167.432,03	6.889.003,80	5,23	727.863,00	9.550.560,00	10.278.423,00
10	SOS.GÜV.VE SOS.YRD.HZM	822.024,16	16.750,00	14.242.701,74	0,00	0,00	15.081.475,90	5.723.067,15	16.781,75	0,00	9.341.627,00	9.341.627,00
	TOPLAM	11.408.326,06	3.485.234,00	25.455.791,26	336.912,85	269.414,88	40.416.849,29	17.398.099,68	187.435,61	944.682,00	21.886.632,00	22.831.314,00

2012 Yılı Gider Bütçesi YOL VE ULAŞIM HİZMETLER MÜDÜRLÜĞÜ Ödenek Dağılımını Gösterir Liste

KOD	HESAP ADI	Geçen Yıllan Devreden Ödenek	Bütçe ile Verilen Ödenek	Ek Ödenek	Aktarmayla		Net Bütçe Ödeneği Toplamı	Bütçe Gideri Toplamı	İptal Edilen Ödenek	Devreden Ödenek		
					Eklene+	Düşülen-				Özel İdare	Bakanlık	TOPLAM
01	GENEL KAMU HİZMETLERİ											
02	SAV. HİZM.											
03	KAMU DÜZ. VE GÜV. HİZM.											
04	EKO. İŞL. VE HİZM.	5.522,60	250.000,00	709.804,58	0,00	0,00	965.327,18	934.438,34	0,84	0,00	30.888,00	30.888,00
05	ÇEV. KORUMA HİZM.											
06	İSK.VE TOP. REF. HİZM.											
07	SAĞLIK HİZM.											
08	DİNLEN, KÜL. VE DİN HİZM.											
09	EĞİTİM HİZM.											
10	SOS.GÜV.VE SOS.YRD.HZM.											
	TOPLAM	5.522,60	250.000,00	709.804,58	0,00	0,00	965.327,18	934.438,34	0,84	0,00	30.888,00	30.888,00

2012 Yılı Gider Bütçesi İŞLETME VE İŞTİRAKLER MÜDÜRLÜĞÜ Ödenek Dağılımını Gösterir Liste

KOD	HESAP ADI	Geçen Yıllan Devreden Ödenek	Bütçe ile Verilen Ödenek	Ek Ödenek	Aktarmayla		Net Bütçe Ödeneği Toplamı	Bütçe Gideri Toplamı	İptal Edilen Ödenek	Devreden Ödenek		
					Eklene+	Düşülen-				Özel İdare	Bakanlık	TOPLAM
01	GENEL KAMU HİZMETLERİ	154.556,90	5.409.094,00	3.268.606,00	20.000,00	0,00	8.852.256,90	8.224.270,65	346.294,25	0,00	281.692,00	281.692,00
02	SAV. HİZM.											
03	KAMU DÜZ.VE GÜV. HİZM.											
04	EKO.İŞL. VE HİZM.											
05	ÇEV. KORUMA HİZM.											
06	İSK.VE TOP. REF. HİZM.											
07	SAĞLIK HİZM.											
08	DİNLEN, KÜL. VE DİN HİZM.											
09	EĞİTİM HİZM.											
10	SOS.GÜV.VE SOS.YRD.HZM											
	TOPLAM	154.556,90	5.409.094,00	3.268.606,00	20.000,00	0,00	8.852.256,90	8.224.270,65	346.294,25	0,00	281.692,00	281.692,00

2012 Yılı Gider Bütçesi YAZI İŞLERİ MÜDÜRLÜĞÜ Ödenek Dağılımını Gösterir Liste

KOD	HESAP ADI	Geçen Yıllan Devreden Ödenek	Bütçe ile Verilen Ödenek	Ek Ödenek	Aktarmayla		Net Bütçe Ödeneği Toplamı	Bütçe Gideri Toplamı	İptal Edilen Ödenek	Devreden Ödenek		
					Eklene+	Düşülen-				Özel İdare	Bakanlık	TOPLAM
01	GENEL KAMU HİZMETLERİ	0,00	824.396,00	353.772,00	0,00	0,00	1.178.168,00	965.166,66	186.516,34	0,00	26.485,00	26.485,00
02	SAV. HİZM.											
03	KAMU DÜZ.VE GÜV. HİZM.											
04	EKO.İŞL. VE HİZM.											
05	ÇEV. KORUMA HİZM.											
06	İSK.VE TOP. REF. HİZM.											
07	SAĞLIK HİZM.											
08	DİNLEN, KÜL. VE DİN HİZM.											
09	EĞİTİM HİZM.											
10	SOS.GÜV.VE SOS.YRD.HZM.											
TOPLAM		0,00	824.396,00	353.772,00	0,00	0,00	1.178.168,00	965.166,66	186.516,34	0,00	26.485,00	26.485,00

2012 Yılı Gider Bütçesi ARDANUÇ İlçe Özel İdaresi Ödenek Dağılımını Gösterir Liste

KOD	HESAP ADI	Geçen Yıllan Devreden Ödenek	Bütçe ile Verilen Ödenek	Ek Ödenek	Aktarmayla		Net Bütçe Ödeneği Toplamı	Bütçe Gideri Toplamı	İptal Edilen Ödenek	Devreden Ödenek		
					Eklene+	Düşülen-				Özel İdare	Bakanlık	TOPLAM
01	GENEL KAMU HİZMETLERİ	0,00	73.110,00	263.762,00	8.200,00	0,00	345.072,00	321.875,60	23.196,40	0,00	0,00	0,00
02	SAV. HİZM.											
03	KAMU DÜZ.VE GÜV. HİZM.											
04	EKO.İŞL. VE HİZM.											
05	ÇEV. KORUMA HİZM.											
06	İSK.VE TOP. REF. HİZM.											
07	SAĞLIK HİZM.											
08	DİNLEN, KÜL. VE DİN HİZM.											
09	EĞİTİM HİZM.	84.853,57	47.000,00	48.200,00	0,00	0,00	180.053,57	171.397,46	101,11	3.829,00	4.726,00	8.555,00
10	SOS.GÜV.VE SOS.YRD.HZM.											
TOPLAM		84.853,57	120.110,00	311.962,00	8.200,00	0,00	525.125,57	493.273,06	2.3297,51	3.829,00	4.726,00	8.555,00

2012 Yılı Gider Bütçesi ARHAVİ İlçe Özel İdaresi Ödenek Dağılımını Gösterir Liste

Artvin İl Özel İdaresi Faaliyet Raporu-2012

KOD	HESAP ADI	Geçen Yıllan Devreden Ödenek	Bütçe ile Verilen Ödenek	Ek Ödenek	Aktarmayla		Net Bütçe Ödeneği Toplamı	Bütçe Gideri Toplamı	İptal Edilen Ödenek	Devreden Ödenek		
					Eklene+	Düşülen-				Özel İdare	Bakanlık	TOPLAM
01	GENEL KAMU HİZMETLERİ	0,00	76.849,00	255.209,88	1.000,00	0,00	333.058,88	310.580,80	22.478,08	0,00	0,00	0,00
02	SAV. HİZM.											
03	KAMU DÜZ. VE GÜV. HİZM.											
04	EKO.İŞL. VE HİZM.											
05	ÇEV. KORUMA HİZM.											
06	İSK.VE TOP. REF. HİZM.											
07	SAĞLIK HİZM.											
08	DİNLEN, KÜL. VE DİN HİZM.											
09	EĞİTİM HİZM.	82.480,86	73.500,00	57.321,00	0,00	0,00	213.301,86	124.222,74	3,12	57.935,00	31.141,00	89.076,00
10	SOS.GÜV.VE SOS.YRD.HZ M.											
	TOPLAM	82.480,86	150.349,00	312.530,88	1.000,00	0,00	546.360,74	434.803,54	22.481,20	57.935,00	31.141,00	89.076,00

2012 Yılı Gider Bütçesi BORÇKA İlçe Özel İdaresi Ödenek Dağılımını Gösterir Liste

KOD	HESAP ADI	Geçen Yıllan Devreden Ödenek	Bütçe ile Verilen Ödenek	Ek Ödenek	Aktarmayla		Net Bütçe Ödeneği Toplamı	Bütçe Gideri Toplamı	İptal Edilen Ödenek	Devreden Ödenek		
					Eklene+	Düşülen-				Özel İdare	Bakanlık	TOPLAM
01	GENEL KAMU HİZMETLERİ	0,00	61.392,00	207.264,84	0,00	46.154,00	268.656,84	250.441,81	18.215,03	0,00	0,00	0,00
02	SAV. HİZM.											
03	KAMU DÜZ. VE GÜV. HİZM.											
04	EKO. İŞL. VE HİZM.											
05	ÇEV. KORUMA HİZM.											
06	İSK. VE TOP. REF. HİZM.											
07	SAĞLIK HİZM.											
08	DİNLEN, KÜL. VE DİN HİZM.											
09	EĞİTİM HİZM.	160.962,99	74.500,00	543.621,00	0,00	0,00	779.083,99	675.541,76	120,23	81.163,00	22.259,00	160.962,99
10	SOS. GÜV. VE SOS. YRD. HZM.											
	TOPLAM	160.962,99	135.892,00	750.885,84	0,00	0,00	1.047.740,83	925.983,57	18.335,26	81.163,00	22.259,00	160.962,99

2012 Yılı Gider Bütçesi HOPA İlçe Özel İdaresi Ödenek Dağılımını Gösterir Liste

HESAP ADI				Aktarmayla			Devreden Ödenek
-----------	--	--	--	------------	--	--	-----------------

Artvin İl Özel İdaresi Faaliyet Raporu-2012

KOD		Geçen Yııldan Devreden Ödenek	Bütçe ile Verilen Ödenek	Ek Ödenek	Eklene+	Düşülen-	Net Bütçe Ödeneği Toplamı	Bütçe Gideri Toplamı	İptal Edilen Ödenek	Özel İdare	Bakanlık	TOPLAM
01	GENEL KAMU HİZMETLERİ	461,32	57.430,00	192.599,12	0,00	0,00	250.490,44	227.791,95	22.698,49	0,00	0,00	0,00
02	SAV. HİZM.											
02	KAMU DÜZ.VE GÜV. HİZM.											
03	EKO. İŞL. VE HİZM.											
05	ÇEV. KORUMA HİZM.											
06	İSK. VE TOP. REF. HİZM.											
07	SAĞLIK HİZM.											
08	DİNLEN, KÜL. VE DİN HİZM.											
09	EĞİTİM HİZM.	23.992,54	74.500,00	892.530,00	0,00	0,00	991.022,54	982.085,11	61,43	1.126,00	7.750,00	23.992,54
10	SOS.GÜV.VE SOS.YRD.HZM.											
	TOPLAM	24.453,86	131.930,00	1.085.129,12	0,00	0,00	1.241.512,98	1.209.877,06	22.759,92	1.126,00	7.750,00	23.992,54

2012 Yılı Gider Bütçesi MURGUL İlçe Özel İdaresi Ödenek Dağılımını Gösterir Liste

KOD	HESAP ADI	Geçen Yııldan Devreden Ödenek	Bütçe ile Verilen Ödenek	Ek Ödenek	Aktarmayla		Net Bütçe Ödeneği Toplamı	Bütçe Gideri Toplamı	İptal Edilen Ödenek	Devreden Ödenek		
					Eklene+	Düşülen-				Özel İdare	Bakanlık	TOPLAM
01	GENEL KAMU HİZMETLERİ	0,00	43.140,00	70.162,88	6.500,00	0,00	119.802,88	95.884,76	23.918,12	0,00	0,00	0,00
02	SAV. HİZM.											
02	KAMU DÜZ.VE GÜV. HİZM.											
03	EKO.İŞL. VE HİZM.											
05	ÇEV. KORUMA HİZM.											
06	İSK.VE TOP. REF. HİZM.											
07	SAĞLIK HİZM.											
08	DİNLEN, KÜL. VE DİN HİZM.											
09	EĞİTİM HİZM.	15.906,74	29.000,00	156.673,00	0,00	0,00	201.579,74	190.817,16	83,58	839,00	9.840,00	10.679,00
10	SOS.GÜV.VE SOS.YRD.HZM.											
	TOPLAM	15.906,74	72.140,00	226.835,88	6.500,00	0,00	321.382,62	286.701,92	24.001,70	839,00	9.840,00	10.679,00

2012 Yılı Gider Bütçesi ŞAVŞAT İlçe Özel İdaresi Ödenek Dağılımını Gösterir Liste

Artvin İl Özel İdaresi Faaliyet Raporu-2012

KOD	HESAP ADI	Geçen Yııldan Devreden Ödenek	Bütçe ile Verilen Ödenek	Ek Ödenek	Aktarmayla		Net Bütçe Ödeneği Toplamı	Bütçe Gideri Toplamı	İptal Edilen Ödenek	Devreden Ödenek		
					Eklenen+	Düşülen-				Özel İdare	Bakanlık	TOPLAM
01	GENEL KAMU HİZMETLERİ	395,76	78.708,00	725.996,32	17.022,00	0,00	822.122,08	798.314,58	23.382,50	0,00	425,00	425,00
02	SAV. HİZM.											
02	KAMU DÜZ. VE GÜV. HİZM.											
03	EKO.İŞL. VE HİZM.											
05	ÇEV. KORUMA HİZM.											
06	İSK.VE TOP. REF. HİZM.											
07	SAĞLIK HİZM.											
08	DİNLEN, KÜL. VE DİN HİZM.	1.023,54	0,00	0,00	0,00	0,00	1.023,54	0,00	0,54	0,00	1.023,00	1.023,00
09	EĞİTİM HİZM.	153.099,09	73.500,00	112.500,00	0,00	0,00	339.099,09	261.359,18	96,91	60.054,00	17.589,00	77.643,00
10	SOS.GÜV.VE SOS.YRD.HZM											
	TOPLAM	154.518,39	152.208,00	838.496,32	17.022,00	0,00	1.162.244,71	1.059.673,76	23.479,95	60.054,00	19.037,00	79.091,00

2012 Yılı Gider Bütçesi YUSUFELİ İlçe Özel İdaresi Ödenek Dağılımını Gösterir Liste

KOD	HESAP ADI	Geçen Yııldan Devreden Ödenek	Bütçe ile Verilen Ödenek	Ek Ödenek	Aktarmayla		Net Bütçe Ödeneği Toplamı	Bütçe Gideri Toplamı	İptal Edilen Ödenek	Devreden Ödenek		
					Eklenen+	Düşülen-				Özel İdare	Bakanlık	TOPLAM
01	GENEL KAMU HİZMETLERİ	356,82	50.700,00	338.701,08	41.000,00	0,00	430.757,90	412.236,69	17.100,21	0,00	1.421,00	1.421,00
02	SAV. HİZM.											
02	KAMU DÜZ. VE GÜV. HİZM.											
03	EKO. İŞL. VE HİZM.											
05	ÇEV. KORUMA HİZM.											
06	İSK. VE TOP. REF. HİZM.											
07	SAĞLIK HİZM.	30.103,08	0,00	0,00	0,00	0,00	30.103,08	29.459,29	0,79	0,00	643,00	643,00
08	DİNLEN, KÜL. VE DİN HİZM.											
09	EĞİTİM HİZM.	89.270,57	74.500,00	564.732,33	0,00	0,00	728.502,90	578.389,98	65,92	21.615,00	128.432,00	150.047,00
10	SOS. GÜV. VE SOS. YRD. HZM.											
	TOPLAM	119.730,47	125.200,00	903.433,41	41.000,00	0,00	1.189.363,88	1.020.085,96	17.166,92	21.615,00	130.496,00	152.111,00

2012 Yılı Gider Bütçesi İl Özel İdaresi MERKEZ VE İLÇELERİN Ödenek Dağılımını Gösterir Liste

KOD	HESAP ADI	Geçen Yıllan Devreden Ödenek	Bütçe ile Verilen Ödenek	Ek Ödenek	Aktarmayla		Net Bütçe Ödeneği Toplamı	Bütçe Gideri Toplamı	İptal Edilen Ödenek	Devreden Ödenek		
					Eklene+	Düşülen-				Özel İdare	Bakanlık	TOPLAM
01	GENEL KAMU HİZMETLERİ	1.052.295,47	28.378.266,00	33.716.673,95	560.332,00	610.719,97	63.096.847,45	56.230.979,62	1.851.832,83	3.238.264,00	1.775.771,00	5.014.035,00
02	SAV. HİZM.	0,00	163.000,00	57.800,00	50.387,97	30.000,00	241.187,97	156.111,55	85.076,42	0,00	0,00	0,00
03	KAMU DÜZ.VE GÜV. HİZM.	349.280,01	0,00	1.648.505,00	0,00	0,00	1.997.785,01	747.421,43	2,58	0,00	1.250.361,00	1.250.361,00
04	EKO. İŞL. VE HİZM.	8.322,60	510.500,00	709.804,58	231.499,00	231.499,00	1.228.627,18	1.058.161,70	31.905,48	107.672,00	30.888,00	138.560,00
05	ÇEV. KORUMA HİZM.											
06	İSK.VE TOP. REF. HİZM.	702.736,50	150.000,00	140.000,00	0,00	0,00	992.736,50	297.558,29	1,21	0,00	695.177,00	695.177,00
07	SAĞLIK HİZM.	569.137,56	30.000,00	2.419.000,00	0,00	0,00	3.018.137,56	2.265.689,27	3,29	30.000,00	722.445,00	752.445,00
08	DİNLEN, KÜL. VE DİN HİZM.	146.615,42	40.000,00	150.038,52	37.915,88	7.915,88	366.653,94	254.113,54	15.057,40	0,00	97.483,00	97.483,00
09	EĞİTİM HİZM.	9.457.425,39	2.711.484,00	8.431.166,33	0,00	0,00	20.600.075,72	9.872.817,19	537,53	954.424,00	9.772.297,00	10.726.721,00
10	SOS.GÜV.VE SOS.YRD.HZ M.	822.024,16	16.750,00	14.242.701,74	0,00	0,00	15.081.475,90	5.723.067,15	16.781,75	0,00	9.341.627,00	9.341.627,00
	TOPLAM	13.107.837,11	32.000.000,00	61.515.690,12	880.134,85	880.134,85	106.623.527,23	76.605.919,74	2.001.198,49	4.330.360,00	23.686.049,00	28.016.409,00

2012 YILINDA İLÇELER BAZINDA KÖYLERE HİZMET GÖTÜRME BİRLİĞİNDEN KÖY ADINA YAPILAN YARDIMLARA AİT LİSTE

S.NO	İLÇE ADI	YARDIMIN KONUSU	YARDIM MİKTARI	ENCÜMEN KARININ	
				TARİHİ	SAYISI
1	MERKEZ	Birlik hizmetlerinin gerçekleştirilmesi için	34.000,00	03.04.2012	27
2		Birlik hizmetlerinin gerçekleştirilmesi için	50.000,00	16.10.2012	129
3		Erenler Köyü ve Bakırköy Köyü Camilerinin Onarımı	67.000,00	25.12.2012	162
		TOPLAM	151.000,00		

S.NO	İLÇE ADI	YARDIMIN KONUSU	YARDIM MİKTARI	ENCÜMEN KARININ	
				TARİHİ	SAYISI
1	MERKEZ BİRLİĞİ SULAMA	Büro ve demirbaş alımı ve sulama hatlarının onarımı için	50.000,00	06.11.2012	137
		TOPLAM	50.000,00		

S.NO	İLÇE ADI	YARDIMIN KONUSU	YARDIM MİKTARI	ENCÜMEN KARININ	
				TARİHİ	SAYISI

Artvin İl Özel İdaresi Faaliyet Raporu-2012

1	ARDANUÇ	Birlik hizmetlerinin gerçekleşmesi için	31.000,00	03.04.2012	27
2		Bereket Köyü Cami Onarımı	10.000,00	16.10.2012	127
		TOPLAM	41.000,00		

S.NO	İLÇE ADI	YARDIMIN KONUSU	YARDIM MİKTARI	ENCÜMEN KARININ	
				TARİHİ	SAYISI
1	ARHAVİ	Birlik hizmetlerinin gerçekleşmesi için	19.000,00	03.04.2012	27
2		Arhavi Devlet Protokol Konukevinin Onarımı	68.166,00	09.10.2012	120
		TOPLAM	87.166,00		

S.NO	İLÇE ADI	YARDIMIN KONUSU	YARDIM MİKTARI	ENCÜMEN KARININ	
				TARİHİ	SAYISI
1	BORÇKA	Birlik hizmetlerinin gerçekleşmesi için	23.000,00	03.04.2012	27
		TOPLAM	23.000,00		

S.NO	İLÇE ADI	YARDIMIN KONUSU	YARDIM MİKTARI	ENCÜMEN KARININ	
				TARİHİ	SAYISI
1	HOPA	Birlik hizmetlerinin gerçekleşmesi için	18.000,00	03.04.2012	27
		TOPLAM	18.000,00		

S.NO	İLÇE ADI	YARDIMIN KONUSU	YARDIM MİKTARI	ENCÜMEN KARININ	
				TARİHİ	SAYISI
1	MURGUL	Birlik hizmetlerinin gerçekleşmesi için	6.000,00	03.04.2012	27
2		Kaymakamlık Konutunun Tefrişat İşi için	7.000,00	06.11.2012	136
3		Toyota 4x4 arazi aracın sigorta kış lastiği kasko işlemlerinin yaptırılması için	6.500,00	04.12.2012	151
		TOPLAM	19.500,00		

S.NO	İLÇE ADI	YARDIMIN KONUSU	YARDIM MİKTARI	ENCÜMEN/MECLİS KARININ	
				TARİHİ	SAYISI
1	ŞAŞAT	Kazıtcı Yükleyici alımı için	45.000,00	10.01.2012	2
2		Köylerin Tanıtım ve Turizm Etkinliklerinde kullanılmak için	10.000,00	21.02.2012	12
3		Şaşat Konuk Evi İnşaatı için	120.000,00	10.07.2012	66
4		Şaşat Efkar Tepesi Mevkiindeki taşınmazın İl Özel İdaresine Devri için	155.000,00	16.10.2012	130
5		Pınarlı Köyü 'Mera Islah ve Amenajmanı Projesi' için	14.000,00	06.11.2012	138

6		Tepeköy Köyü Asfalt Yolu Yapımı İçin	93.240,00	20.11.2012	142
		TOPLAM	437.240,00		

S.NO	İLÇE ADI	YARDIMIN KONUSU	YARDIM MİKTARI	ENCÜMEN KARININ	
				TARİHİ	SAYISI
1	YUSUFELİ	Birlik hizmetlerinin gerçekleşmesi için	25.000,00	17.04.2012	36
2		Birlik hizmetlerinin gerçekleşmesi için	15.000,00	22.0.2012	44
		TOPLAM	40.000,00		

2- Temel Mali Tablolara İlişkin Açıklamalar

2012 YILI GELİR HESAPLARI BÜTÇE TAHMİNİ VE GERÇEKLEŞME ORANLARI

Gelirin kodu					AÇIKLAMA	Bütçe ile	Gerçekleşen	Oran %
I	II	III	IV	V		Tahmin Edilen		
1					VERGİ GELİRLERİ	120.000,00	308.147,53	256,79
01	6	9	51	00	Bina İnşaat harcı	10.000,00	0,00	
01	6	9	54	00	İşyeri açma izin harcı	0,00	504,00	
01	6	9	60	00	Yapı Kullanma İzin Harcı	10.000,00	0,00	
01	6	9	99	00	Diğer harçlar	100.000,00	307.643,53	
3					TEŞEBBÜS VE MÜLKİYET GELİRLERİ	2.073.000,00	2.827.228,03	136,38
03	1	1	01	00	Şartname ve basılı evrak	120.000,00	33.765,00	
03	1	1	99	00	Diğer Mal Satış Gelirleri	988.000,00	1.744.016,75	
03	1	2	36	00	Sosyal Tesis İşletme Gelirleri	10.000,00	314.200,02	
03	1	2	99	00	Diğer Hizmet Gelirleri	0,00	430,00	
03	6	1	01	00	Lojman kira gelirleri	120.000,00	155.606,32	
03	6	1	03	00	Sosyal tesis kira gelirleri	35.000,00	41.810,00	
03	6	1	99	00	Diğer Taşınmaz kira gelirleri (İşyerleri)	650.000,00	406.237,41	
03	6	2	01	00	Taşınır kira gelirleri	80.000,00	28.589,62	
03	9	9	99	00	Diğer Çeşitli Mülkiyet ve Teşebbüs Gelirleri	70.000,00	102.572,91	
4					ALINAN BAĞIŞ VE YARD.İLE ÖZEL GELİRLER	3.500.000,00	100.000,00	2,86
04	2	1	01	00	Hazine Yardımı (Bak.gelen para per.maaşı)	-	23.260.090,37	
04	2	1	51	00	Muhtar ödenekleri için genel bütçeden alınan	-	1.799.658,00	
04	2	2	01	00	Hazine yardımı	-	24.712.084,28	
04	2	2	52	00	Eğitim hizmetleri için genel bütçeden alınan	-	8.417.166,33	
04	3	1	03	00	Diğerlerinden Alınan Bağış ve Yardımlar	3.500.000,00	100.000,00	
04	4	1	03	00	Kurumlardan Alınan Şartlı Bağış ve Yardımlar	-	1.816.072,40	
04	4	2	01	00	Kurumlardan Alınan Yardım ve Bağışlar	-	949.432,22	
04	5	1	01	00	Genel Bütçeli İdarelerden Alınan Proje Yardımları	-	16.148,00	
04	5	1	09	00	Diğerlerinden Alınan proje Yardımları	-	145.038,52	
04	5	2	05	00	Mahalli İdarelerden Alınan Proje Yardımları	-	150.000,00	
04	5	2	09	00	Diğerlerinden Alınan proje Yardımları	-	300.000,00	

5					DİĞER GELİRLER	16.057.000,00	16.963.099,88	105,64
05	1	9	03	00	Mevduat faizleri	1.250.000,00	1.682.343,34	
05	1	9	99	00	Diğer Faizler	-	5.903,52	
05	2	2	51	00	Merkezi İdare vergi gelirlerinden alınan paylar	13.000.000,00	13.341.326,11	
05	2	8	51	00	Maden İşletmelerinden alınan paylar	200.000,00	630.651,61	
05	3	2	99	00	Diğer İdari para cezaları	20.000,00	33.484,79	
05	3	4	1	00	Vergi ve diğer amme alacakları gecikme zamları	6.000,00	12.773,22	
05	3	4	99	00	Diğer vergi cezaları	1.000,00	0,00	
05	3	9	99	00	Yukarıda tanımlanmayan diğer para cezaları	50.000,00	191.665,14	
05	9	1	03	00	İrad kaydedilecek teminat mektupları	10.000,00	1.512,00	
05	9	1	06	00	Kişilerden alacaklar	20.000,00	19.197,05	
05	9	1	99	00	Yukarıda tanımlanamayan diğer çeşitli gelirler	1.500.000,00	1.044.243,10	
6					SERMAYE GELİRLERİ		0,00	
06	1	2	1	00	Sosyal Tesis Satış Gelirleri	-	0,00	
06	1	3	1	00	Diğer Bina Satış Gelirleri	-	0,00	
06	1	4	1	00	Arazi Satışı	-	0,00	
06	1	5	1	00	Arsa Satışı	-	0,00	
06	2	2	1	00	Taşıt satış gelirleri	-	0,00	
06	2	9	99	00	Diğer çeşitli taşınır satış gelirleri (Hurda Malz.Bed)	-	0,00	
GENEL TOPLAM						21.750.000,00	20.198.475,44	92,87

2012 yılı için Vergi Gelirleri olarak 120.000.00 TL. Teşebbüs ve Mülkiyet Gelirleri olarak 2.073.000.00 TL., Alınan Bağış ve Yardımlar ile Özel Gelirler olarak 3.500.000,00 TL ve Diğer Gelirler olarak 16.057.000.00 TL, olmak üzere toplam 21.750.000.00 TL tahmin edilmiştir.

2012 yılı için Vergi Gelirleri olarak 308.147,53 TL, Teşebbüs ve Mülkiyet Gelirleri olarak 2.827.228,03 TL., Alınan Bağış ve Yardımlar İle Özel Gelirler olarak 100.000,00 TL, Diğer Gelirler olarak 16.963.099,88 TL olmak üzere toplam 20.198.475,44 TL olarak gerçekleşmiştir.

İl Özel İdaresinin 2012 mali yılı bütçesinin gerçekleşme oranları;

Vergi Gelirleri % 257

Teşebbüs ve Mülkiyet Gelirleri % 136

Alınan Bağış ve Yardımlar ile Özel Gelirler % 3

Diğer Gelirler % 106

2012 yılı içinde önceki yıllardan gelen devirlerle birlikte kira gelirleri 989.028,28 TL., Diğer Teşebbüs ve Mülkiyet Gelirleri ise 5.036,68 TL. olarak tahakkuk ettirilmiş, bunun 448.047,41 TL'si tahsil edilmiştir. 2013 yılına 546.017,55 TL alacak devretmektedir.

2011 yılından 2012 yılına devreden tahakkuk tutarı 540.918,33 TL'dir. 2011 yılından devreden bu tutarın 23.149,90 TL'si tahsil edilmiş, tahsilât gerçekleşme oranı ortalama % 4,28 olmuştur.

2011 yılından devreden tutarların devir ve tahsilât miktar ve oranlarını gösteren liste

İLÇELER	2011 YILI DEVİRİ	2012'DE EKLENEN	TOPLAM TAHAKKUK	TAHSİL EDİLEN	KALAN	2011 YILI DEVİRİ TAHSİLÂ T
---------	---------------------	--------------------	--------------------	------------------	-------	-------------------------------------

						ORANI %
MERKEZ	333.980,9 4	38.508,18	372.489,12	28.780,71	343.708,4 1	8,62
ARDANU Ç	9.328,00	6.952,00	16.280,00	6.126,20	10.153,80	65,68
ARHAVİ	87.964,17	2.850,00	90.814,17	841,66	89.972,51	0,96
BORÇKA	109.645,2 2	3.330,00	112.975,22	10.792,39	102.182,8 3	9,84
TOPLAM	540.918,3 3	51.640,18	592.558,51	46.540,96	546.017,5 5	8,60

İl Özel İdaresinin 2012 yılında Teşebbüs ve Mülkiyet Gelirleri içinde değerlendirilen kira gelirleri, önceki yıllardan gelen devirler ile birlikte hesap edildiğinde kira gelirleri tahsil edilme oranı ortalama % 43,57'dür.

2013 yılına devreden söz konusu alacağın yasal takibi devam etmektedir.

3- Mali Denetim Sonuçları

5302 sayılı İl Özel İdaresinin 17. maddesine istinaden İl genel meclisi, her yılın ocak ayında yapılacak toplantısında il özel idaresinin bir önceki yıl gelir ve giderleri ile hesap ve işlemlerinin denetimi için kendi üyeleri arasından gizli oyla ve üye sayısı üçten az, beşten çok olmamak üzere bir denetim komisyonu oluşturmakta ve komisyon her yıl Şubat ayı sonuna kadar çalışmalarını tamamlayarak raporunu Mart ayının 15'ine kadar İl Genel Meclisine sunmaktadır.

Diğer yandan 2012 yılı faaliyet raporunun İl Genel Meclisinin Mart ayı toplantısına sunulması gerektiğinden, faaliyet raporu ile denetim komisyonu raporunun düzenlenme süresi açısından çakışması nedeniyle 2012 yılı denetimine ilişkin bilgiler iş bu faaliyet raporuna alınamamıştır.

Ayrıca 5302 Sayılı İl Özel İdaresinin 39. maddesi ile 5018 sayılı Kamu Mali Yönetimi ve Kontrol Kanununun 41. maddesine istinaden yasal süresi içinde her yıl Faaliyet raporu hazırlanmakta ve kamuoyuna açıklanmaktadır.

Yine hazırlanan faaliyet raporları her yıl Sayıştay Başkanlığı ile İşçileri Bakanlığına gönderilmektedir.

Mali yönden yapılan bütün işlemler yasal mevzuat çerçevesi içinde yapılmaktadır.

5018 sayılı Kamu Mali Yönetimi ve Kontrol Kanununun 8. maddesinde açıklandığı üzere, her türlü kamu kaynağının elde edilmesi ve kullanılmasında görevli ve yetkili olanlar, kaynakların etkili, ekonomik, verimli ve hukuka uygun olarak elde edilmesinden, kullanılmasından, muhasebeleştirilmesinden, raporlanmasından ve kötüye kullanılmaması için gerekli önlemlerin alınmasından sorumludur ve yetkili kılınmış mercilere hesap vermek zorundadır.

B- Performans Bilgileri

1- Faaliyet ve Proje Bilgileri

a) Faaliyetler

a) Kırsal Kalkınma

Faaliyet: İlgili kurum ve kuruluşların yanı sıra, temelde çiftçilerin mahallinde bilinçlendirilmesi amacını taşıyan ve 2004 yılında başlatılan Köy Merkezli Tarımsal Üretime Destek Projesinin kapsam ve içeriğinin genişletilerek, daha geniş bir kitleye hitap etmesi sağlanacaktır.

Faaliyet: Köy Hizmetleri görev alanında 34.211 ha sulamaya uygun tarım arazisi varlığının 11.277 ha'ı 2005 yılı sonu itibarıyla sulamaya açılmış olup; kalan 22.934 ha tarım arazisinin planlama dönemi süresince 5 yılda 7.622 ha alanda yer üstü sulaması, (ortalama 5 köyü kapsamaktadır) kalan 15.312 ha 10 yıl içerisinde tamamlanacaktır

Faaliyet: Plan dönemi içinde HİS (hayvan içme suyu göleti) yada KÖS (küçük ölçekli sulama göleti) tesisleri bir jeoloji mühendisi eşliğinde araştırılıp; uygunluğu tespit edilen yayla yada vadilerde yılda 1 adet gölet yapılması şeklinde uygulamanın gerçekleşmesi sağlanacaktır.

Faaliyet: Arazi Topplulaştırma ve Tarla İçi Geliştirme Hizmetleri konusunda ön etüt çalışmalarına başlanacak olup; uygun görülen alanların Projelerinin yapılarak, uygulanmasına geçilecektir.

Faaliyet: 2009 yılından başlayarak 5 yıllık dönemde her yıl 1 köy olmak üzere 100 ha. alanda idare imkanları ile drenaj çalışması yapılacak, bakım onarım ihtiyacı nedeniyle düşük kapasite ile çalışan sulama tesislerinden her yıl 5'inin bakım-onarımı yapılacaktır

Faaliyet: Basınçlı sulama imkânı bulunan sahalarda (Barajların yapımı tamamlandıktan sonra) yağmurlama ve damla sulama sistemini kabul eden köylere yatırımda öncelik verilecektir.

Strateji: Arazi kullanımında sulama tesisinden azami faydanın sağlanabilmesi ve en düşük maliyetle tamamlanabilmesi için, arazi toplulaştırmasına muvafakat veren köylerin tesisleri öncelikli olarak yatırım programına alınacaktır.

Strateji: Sulama projelerinin arazi toplulaştırma ve tarla içi geliştirme hizmetleri ile birlikte yürütülmesine özen gösterilecek, projelerde çiftçi desteğinin sağlanmasına yönelik modeller geliştirilmesine çalışılacaktır. Katkı payı sağlayan köylere öncelik verilecektir.

Strateji: Mutlak tarım arazilerinin tarım dışı kullanımlarına izin verilmeyecektir.

Faaliyet: Toprak derinliğinin uygun olduğu ve çiftçi muvafakatinin alındığı alanlarda 2009 yılından başlayarak 5 yıllık dönemde 429 ha. alanda toprak muhafaza çalışması yapılacaktır.

Strateji: Toprak muhafaza çalışmalarında çiftçilerin desteğini sağlayacak teşvik mekanizmaları geliştirilecektir

Faaliyet:

- Susuz konumda olan 0 köy,
- Suyu yetersiz olan 49 köy,
- Suyu yetersiz olan 625 ünite,
- Susuz konumda olan 0 ünite,

Susuz ve suyu yetersiz olan toplam 49 adet köy ve 625 ünite olmak üzere toplam 10.005 nüfus stratejik plan döneminde suya kavuşturulacaktır.

Faaliyet: İnşaat programlarımızda bulunmayan fakat sonradan aciliyetine binaen yapımına gerek duyulan onarım, yenileme, geliştirme, yeniden suya kavuşturma ve su araştırması gibi limit dâhilindeki işlerden her yıl 30 âdeti gerçekleştirilecektir

Faaliyet: Şebekeli İçme suyu bulunan ve topografik yapısı uygun olan köylerden her yıl 5'inde kanalizasyon projesi dahilinde uygulaması yapılacaktır. 2010 yılından başlayarak 5 yıllık dönem sonunda 25 köyün kanalizasyon şebekesi ile arıtma tesisi birlikte bitirilecektir. Proje çalışmalarında TAPU-KADASTRO MÜDÜRLÜĞÜ 'nün 1/5000'lik topoğrafik haritalarından faydalanılacaktır.

Faaliyet: Plan döneminde geçmiş yıllarda kanalizasyonu yapılmış olan 13 adet tesisin atık su tesisi yapılacaktır (fosseptik, doğal ve biyolojik arıtma tesisleri).

Strateji: Kırsal Kalkınmayı hızlandırabilmek için Avrupa Birliği ve Dünya Bankası kaynaklı gelir getirici ve istihdam yaratıcı projelerin hayata geçirilmesi için mali destek sağlanmasına yönelik gerekli tedbirler alınacaktır.

Strateji: Kanalizasyon ve içme suyu inşaatlarında mahalli katkılara önem verilerek, pür emanet sistemiyle hizmetlerin daha ucuza ve kısa zamanda yapılması sağlanacaktır. Katkı sağlayan köylere öncelik verilecektir

Faaliyet: Mevcut asfalt yolların korunabilmesi için her yıl 100 km. asfalt onarımı yapılacaktır.

Faaliyet: 5 yıl içinde toplam 660 km olan grup köy yollarının tamamı asfalt-beton kaplanacaktır.

Faaliyet: Plan dönemi içinde stabilize köy yollarında onarım genişletme çalışmaları yapılarak her yıl 100 km'si asfalta hazır hale getirilecektir.

Faaliyet: 5 yıl içinde 465 km tesviyeli yolun stabilize kaplaması yapılacaktır.

Faaliyet: Mevcut köy yollarımızı afetlerden korumak, standardını yükseltmek ve sanat yapısı eksikliklerini tamamlamak için her yıl 50 adet menfez yapılacaktır.

Faaliyet: Asfalt ve stabilize kaplı yolların trafik levhaları 5 yıl içinde tamamlanacak ve trafik levhası tamamlanan yolların trafik levhası bakımları yapılacaktır.

Faaliyet: Toplam 465 km olan ham (mutasavver) yolun nüfus barındıran ünitelere öncelik verilerek her yıl 30 km yeni yol yapımı sağlanacaktır.

Faaliyet: 826 km olan köy yolu ve 3987 km ünite ağından oluşan toplam 4813 km olan I.derece yol ağından her yıl;

-Tamamında yılda ortalama 3 kez greyderli bakımı,

-100 km. asfalt yolun yama işleri,

-3920 km. stabilize yolun; 300 km.sinin malzemeli bakımı,

-Tamamında yılda ortalama 3 kez kar mücadelesi yapılacaktır.

Faaliyet: Yatırım programlarında yer alan hizmetlerin planlanan sürede tamamlanabilmesi için ihtiyaç duyulan iş makinelerinin, tarımsal mekanizasyon alet, makine ve ekipmanlarının, hizmet araçlarının, büro, arazi ve laboratuvar çalışmalarında kullanılacak olan malzemelerin yatırım programlarına bağlı olarak alımları ile ihtiyaç duyulması halinde bakımları ve onarımları gerçekleştirilecektir.

Faaliyet: Özel İdare personelinin her yıl % 10'una performansına göre ödül verilecektir.

Strateji: İnsan Kaynakları Yönetimi oluşturulması yönünde gerekli adımlar atılacaktır.

Faaliyet: Meyve üretiminde hastalık ve zararlılarla etkili mücadele için, 5 yıllık süreçte ekonomik potansiyele sahip zeytin, bağ ve fındık gibi ürünlerde hastalık ve zararlıları ile mücadele için erken tahmin ve uyarı sistemleri kurulacaktır.

Faaliyet: Çiftçilerin; bitki hastalık ve zararlıları ile zamanında, doğru ilaç, uygun doz ve metotla mücadele etmeleri benimsetilecektir.

Faaliyet: Gelecek 3 yıl içinde zirai ilaçların reçete ile satılmasına sağlanacaktır.

Faaliyet: Bitki hastalık ve zararlılar ile öncelikle kültürel yöntemlerle mücadele edilmesi metotları çiftçilere öğretilerek ve benimsetilecektir.

Faaliyet: Kimyasal gübrelerin toprak ve yaprak analizi sonuçlarına göre kullanılması sağlanacaktır.

Faaliyet: Turfanda sebze yetiştiriciliğinin yaygınlaştırılması için seracılık teşvik edilecektir. Baraj gölleri altında kalan seraların yerine, su kotunun üstünde yeni seraların kurulması desteklenecektir.

Faaliyet: Meyvecilikte toprak işleme, sulama, gübreleme, budama vb kültürel tedbirlerin tekniğine uygun yapılması için çiftçilerin eğitim çalışmaları demonstrasyonlarla uygulamalı olarak yapılacaktır.

Faaliyet: Bitkisel üretimde sertifikalı tohum, fide ve fidan kullanımını teşvik edilecek ve desteklenecektir.

Faaliyet: Pazara yönelik üretim yapmak üzere kapama meyve bahçelerin kurulması sağlanacaktır. Bu kapsamda sertifikalı ve/veya bodur meyve fidanı dikimi desteklenecektir.

Faaliyet: Kimyasal gübrelerin zamanında ve uygun metotla kullanılması için çiftçiler eğitilecektir.

Faaliyet: Bitkisel ve hayvansal üretime girdi sağlamaya yönelik faaliyette bulunan işletmelerin (gübre-ilaç-yem bayi ve fabrikaları, sertifikalı tohum- fide-Fidan üreticilerinin) denetimlerine artırılarak devam edilecektir.

Faaliyet: Kimyasal gübrelerin reçete ile satılması sağlanacaktır.

Faaliyet: Kontrollü ve sertifikalı üretim şekli olan iyi tarım uygulamalarına 2009 yılında başlanacaktır.

Faaliyet: Ekonomik potansiyele sahip ürünlerde organik tarım üretimi teşvik edilecek ve desteklenecektir.

Strateji: Organik tarım üretiminde bulunan çiftçilere aynı ve nakdi destek sağlanarak, yaygınlaştırıcı ve özendirici tedbirler alınacaktır

Faaliyet: Baraj göl suyu kotları üstünde yeni oluşturulacak tarım alanlarında mahalli çeşit zeytin, bağ, vb ürünlerin yetiştirilmesi desteklenecektir. Bu amaçla mahalli çeşit meyve fidanların üretimi için uygun ve yeterli bir alan Tarım İl Müdürlüğüne tahsis edilecek ve gerekli alt yapı imkânları hazırlanacaktır.

Faaliyet:Baraj göl alanları içinde kalacak bitkisel gen kaynaklarının korunması amacıyla bu alanlardaki endemik bitki türleri tespit edilecektir. Bu amaçla Orman Fakültesi, İl Gıda Tarım ve Hayvancılık Müdürlüğü, Orman Bölge Müdürlüğü ve Çevre-Orman İl Müdürlüğünden ortak çalışma birimi oluşturulacaktır. Tespit edilecek bitki türlerini korumak ve çoğaltmak için Botanik bahçesi oluşturulacaktır. Bunun için uygun alan tahsis edilecek (Orman Fakültesinin Seyitler Köyündeki kampüsünün bir bölümü) ve alt yapısı oluşturulacaktır

Faaliyet:Gıdaların üretim ve satış yerleri gelecek iki yılda ruhsatlandırılacak ve/veya sertifikalandırılacaktır.

Faaliyet:Gıdaların üretim, satış ve toplu tüketim yerlerinde yapılmakta olan denetim hizmetleri daha etkin ve yoğunlaştırılarak yürütülecektir.

Faaliyet: Gıda güvenliği ve gıda güvenliği, içme, kullanma ve sulama suları konularında tahlil ve analiz için ilgili Kurum ve Kuruluşlarla ortaklaşa, merkez ilçede yeterli teknik malzeme ile donatılmış bir laboratuvar kurulacaktır.

Faaliyet: Pazara yönelik üretilen veya üretilme potansiyeli olan mahalli çeşitler tescil ettirilecektir. Öncelikle Merkez ve Yusufeli ilçelerinde mahalli zeytin, üzüm ve çeltik, Arhavi, Borçka ve Hopa ilçelerinde demir elması, kokulu üzüm ve karayemiş çeşitlerinde tescil işlemlerine başlanacaktır.

Faaliyet: İlimiz florasında bulunan ve insan beslenmesinde önemli yer tutan yaban mersini (likapa), kızılıçık, böğürtlen gibi natürel meyveler kültüre alınarak ekonomik değer haline dönüştürülmesi sağlanacaktır.

Faaliyet: Yöre insanının yaşam kültürü haline gelmiş ve beslenmesinde önemli yeri olan üzüm ve dut pekmezi, kümesi, pestili, kızılıçık ve erik marmeladı, ıhlamur çayı, Trabzon hurması, armut vb. meyve kurusu gibi gıdaların üretimi korunacak ve tescilleri yapılacaktır.

Strateji: Bitkisel üretimde gen kaynaklarının korunması ve tescili ile ilgili yönetmelik kapsamında Araştırma Enstitüleri ve diğer ilgili kurumlarla koordineli olarak çalışılacaktır.

Faaliyet: Hayvancılığın geliştirilmesi projesi kapsamında, hayvan varlığının genetik yönden üstün ve verimli hayvanların spermleri ile tohumlanarak, suni tohumlama

uygulanması artırılacak, embriyo transferi yönünde çalışmalar yapılacak ve soy kütüğü ve ön soy kütüğü kayıtlarının tutulması sağlanacaktır

Faaliyet: Hayvan hastalık ve zararlıları ile mücadele kapsamında büyükbaş hayvanlarda şap, brucella, antrax, tüberküloz, kuduz, küçükbaş hayvanlarda; şap, brucella, mavidil, antrax, koyun keçi vebası (ppr), kuduz, tek tırnaklılarda; ruam kedi, köpekler gibi evcil hayvanlarda; kuduz, vb. aşıların yapılması ile kanatlılarda hastalık taraması her yıl yapılacaktır

Faaliyet: Kaliteli kaba yem açığının giderilmesi için sertifikalı yem bitkileri tohumu ekimi desteklenecektir.

Faaliyet: Mevcut 42.860 da. yem bitkisi ekim alanları her yıl artırılarak 5. yılın sonunda 150.000 da'ın üzerine çıkarılacaktır.

Faaliyet: 4342 sayılı Mera Kanunu kapsamında mera, yaylak, kışlak, umuma ait çayır ve otlakilerin tespit, tahdit, tescil ve tahsisleri 5 yıl içinde tamamlanacaktır.

Faaliyet: 4342 sayılı Mera Kanunu kapsamında Mera Islah ve Amenajman Projeleri ve Otlatma Planları uygulanarak mera, yaylak, kışlakların otlatma kapasiteleri artırılacak, sürdürülebilirlikleri sağlanacaktır.

Faaliyet: İlimiz Ardanuç, Şavşat ve Yusufeli ilçelerinin kaba yem üretimi için uygun ve yeterli arazisi olan köylerinde büyükbaş hayvancılık, kışlık kaba yem üretimi için arazisi ve mera, yaylak ve kışlakları uygun köylerde küçükbaş hayvancılık teşvik edilecektir.

Faaliyet: Hayvansal ürünlerin pazarlama sorunu azaltılacaktır. Ardanuç ve Şavşat ilçelerinde yasal çerçevede Hayvan Pazar yerleri kurulacaktır. Hayvansal ürünleri işleme, depolama ve ambalajlama yönelik entegre tesislerin kurulması teşvik edilecektir. "Üretilen hayvansal ürünler organik olacağından pazarlama problemi olmayacaktır. Bu ürünlerin korunması için Soğuk Hava Depolu entegre tesisler olarak düşünülmelidir."(Bknz: İl Gen. Mec.11/04/2006 tarih ve 35 Sayılı Kararı.)

Faaliyet: Mevcut mezbahanelerin standardı yükseltilecek ve mezbahanesi olmayan ilçelerde yapımı teşvik edilecektir.

Strateji: İlçe Sosyal Yardımlaşma ve Dayanışma Vakıfları kaynakları ve mikro krediler yoluyla destekleme yapılacaktır. Bu desteklemeler asgari ekonomik işletme büyüklüğü esas alınarak yapılacaktır.

Faaliyet: Doğal ortamın korunmasını sağlayıcı tedbirleri alarak, tatlı su kaynaklarımız değerlendirilecek ve mevcut kültür balıkçılığı kapasitemiz %25 artırılacaktır.

Faaliyet: Arhavi ve Hopa ilçelerinde deniz kafes balıkçılığı teşvik edilecek ve desteklenecektir.

Faaliyet: İlimizde oluşacak baraj göllerinde kafes balıkçılığı teşvik edilmesi desteklenecektir.

Faaliyet: Sürdürülebilir üretim ilkesinden hareketle denizdeki ve tatlı sulardaki avcılık denetimleri daha etkin ve yoğunlaştırılarak yürütülecektir.

Faaliyet: Arıcılıkta verimliliğin artırılması için 2 yılda bir Ana Arı gençleştirilmesi ve kafkas ırkı ana arı kullanımı yaygınlaştırılması için ana arı üretimi ve kullanımı desteklenecektir. Bu amaçla 5 yıl süreyle yılda 5000 Kafkas Irkı Ana arı üretimi ve kullanımı desteklenecektir.

Faaliyet: Organik bal üretimi desteklenecektir.

Faaliyet: Arı ürünleri entegre tesisleri kurularak veya kurulması teşvik edilerek, markalaşma ve üründe standartlaşma sağlanacaktır.

Faaliyet: Tarım İl Müdürlüğü koordinatörlüğünde ilgili Üniversite ve Araştırma Enstitülerin desteği sağlanarak 3 yıl içerisinde Artvin' in Arıcılık Flora haritası çıkarılacak ve koloni kapasitesi tespit edilecektir.

Faaliyet; Arı ürünleri üretimini artırmak için ballı, polenli yem bitkileri ekimi ve ağaçlandırma çalışmalarında bu nitelikteki ağaç dikimi teşvik edilecek ve desteklenecektir.

Faaliyet: Borçka ilçesi Camili bölgesinde Damızlık Kafkas Ana Arı Irkının korunması Projesi uygulanacak veya uygulanmakta olan projeler desteklenecektir.

Faaliyet: Ardanuç Hopa Kemalpaşa beldesi ve Şavşat ilçelerinde Hemşin Koyun ırkının korunması ve geliştirilmesi projesi uygulanacaktır. Bu amaçla Hemşin koyun ırkının damızlık olarak üretecek işletmeler teşvik edilecek ve desteklenecektir.

Strateji: Atatürk Üniversitesi Veteriner Fakültesi ve Ziraat Fakültesi Zootečni Ana Bilim Dalı, Kafkas Üniversitesi Veteriner Fakültesi ve diğer ilgili kurumlarla koordinasyon içerisinde çalışılacaktır.

Faaliyet: Ortaklar mülkiyetinde tarımsal ürünleri işlemek, paketlemek, depolamak ve pazarlanmak üzere entegre tesislerin kurulması desteklenecektir.

Faaliyet: Üretici Birlikleri aracılığı ile meyve fidanı üretimi teşvik edilecek ve desteklenecektir.

Faaliyet: Hayvansal üretimi artırmak üzere ortaklar mülkiyetinde büyükbaş ve küçükbaş hayvancılık projeleri uygulanacaktır

Faaliyet: Çiftçilerin teşkilatlanmasının güçlendirilmesi amacıyla eğitim çalışmalarına ağırlık verilecek, tarımsal kooperatif ve üretici birlikleri aracılığıyla uygulanacak projelerde üyeliğe özendirici desteklemeler yapılacaktır.

Faaliyet: Pazara yönelik üretilen ve üretilme potansiyeli olan (Zeytin, Narenciye, Kivi, Çeltik, vb.) ürünlere ait üretici birliklerin kurulması sağlanacaktır.

Strateji: Yatırım programlarının hazırlanmasında kooperatifleşmeyi tamamlayan köyler programa öncelikli olarak alınacak, sulama tesisi bulunan ve işletmeciliği muhtar ve belediyelerce yapılan köylerde sulama kooperatiflerinin kurulması teşvik edilecektir.

Strateji: Kırsalda yapılacak okulların maliyeti göz önüne alınarak gezici prefabrik okullar yapımı değerlendirilecektir.

Strateji: İl ve İlçe merkezlerinde bulunan okullarda arazi darlığı nedeniyle bahçe ve çok amaçlı salon, spor alanları gibi ortak kullanım alanları ya bulunmamakta ya da ihtiyaca cevap verememektedir. Bu nedenle yeni yapılacak okulların ilk yapıda, yapılmış olanların ise teknik olarak uygun olanlarının onarımla en üst katlarının uygun çatı sistemleriyle kapatılarak çok amaçlı kullanıma imkân verecek şekilde düzenlenmesi değerlendirilecek.

Faaliyet: Çocuklarının eğitimi nedeniyle göç eden ailelerin göçünü önlemek, öğrencilere uygun çalışma ve barınma ortamları sunmak için İl ve İlçe Merkezlerinde ortaöğretim öğrencilerine hizmet verecek yurt sayıları arttırılacak

b) Sosyal Refahın Artırılması

1- Eğitim

Faaliyet: Kırsal kesimdeki eğitim kalitesini yükseltmek ve 8 yıllık zorunlu eğitim standartlarına ulaşmak için, ilimizin tamamı bilhassa kırsal kesimdeki okullarımız için büyük sorun olan öğretmen sirkülasyonunun en aza indirilmesi gerekmektedir. Bu sonunun çözümü ve eğitimdeki kalitenin arttırılması için taşıma merkezi okullar başta olmak üzere yeterli öğrencisi olan köy okullarına kalitesi yüksek prefabrik lojman ve okul binası yaptırılarak ihtiyaç karşılanacaktır.

Faaliyet: İl genelinde 33 adet Taşıma Merkezi okulda 101 okul ve yerleşim alanından 2310 öğrenci taşınarak eğitim görmektedir. İlimizin ilköğretimde eğitim gören öğrencilerin % 10'una karşılık gelmektedir. Bu merkezlerde yeni müfredatın sağlıklı uygulanabilmesi ve eğitim kalitesinin yükseltilmesi için bu okullara plan dönemi sonuna kadar prefabrik çok amaçlı salon yapılması sağlanacaktır.

Faaliyet: Plan dönemi sonuna kadar 5 adet okulun onarım, tadilat yapılarak, ısınma şekli fueloil'den katı yakıtı dönüştürülerek, hizmete sunulacaktır.

Faaliyet: Plan dönemi sonuna kadar taşınan öğrenci sayısını azaltmak için Merkez ilçede 300 öğrenci kapasiteli YİBO veya PİO yapılarak hizmete sunulacaktır.

Faaliyet: 2014 yılına kadar ilköğretim okulların tamamında internete ulaşım sağlanabilmesi için yapılacak çalışmalara destek verilecektir. Ayrıca kırsal kesimde bulunan okullarımızda okul yönetim işlerinin standartlaştırılması için okul yönetim programlarının alınmasına yardımcı olunacaktır.

Faaliyet: İl merkezinde Güzel Sanatlar Lisesi hizmet binasının yapılması ve açılması sağlanacaktır.

Faaliyet: Plan dönemi sonuna kadar Sosyal Bilimler Lisesinin yapımı ve açılması sağlanacaktır.

Faaliyet: Plan dönemi sonuna kadar üstün zekalı öğrencilerin eğitimden arta kalan zamanlarını değerlendirecekleri diğer illerin yüzde sekseninde var olan Bilim Sanat Merkezinin ilimize kazandırılması sağlanacaktır.

Faaliyet: Artvin Merkez ilçeye ikinci bir yatılı genel lise açılması sağlanacaktır.

Faaliyet: Plan dönemi sonuna kadar 1 adet Ortaöğretim Kurumunun (Lise ve dengi okul) onarım ve tadilatı yapılarak hizmete sunulacaktır.

Faaliyet: Plan dönemi sonuna kadar Ardanuç ve Murgul ilçelerine anaokulu yapılması sağlanacaktır.

Faaliyet: Plan dönemi sonuna kadar mevcut okulların tamamında en az 1 Adet olmak üzere "Ana Sınıfı" açılarak hizmete sunulacaktır. Mevcut anasınıflarının ve açılacak olanların mekan, donanım olarak standartlara, temizlik ve sağlık şartlarına uygun hizmet vermeleri sağlanacaktır.

Faaliyet: Plan dönemi sonuna kadar mevcut olan iki ayrı üniversiteye bağlı fakültelerin bir kampüste toplanması sağlanacaktır.

Faaliyet: İlçelerimizde mevcut potansiyellerini harekete geçirecek yüksekokulların kazandırılması kapsamında Meslek Yüksekokullarının açılması sağlanacaktır. Bu bağlamda ilk plan döneminde:

Arhavi: Turizm, Su Ürünleri, Çay Yetiştiriciliği veya Çay Ekspertizi bölümlerinden birinin,

Ardanuç: Arıcılık

Şavşat: Besi Hayvancılığı,

Borçka: Turizm,

Yusufeli: Turizm, Arıcılık, Seracılık bölümlerinden birinin,

"Faaliyet 1.5.4 Hopa Meslek Yüksek Okulunun Trabzon İlinden Artvin İline nakli sağlanmalıdır." (Bknz:İl Gen.Mec.11/04/2006 tarih ve 35 Sayılı Kararı.)

2- Sağlık

Faaliyet: İl ve İlçe Merkez Sağlık Ocaklarının Laboratuvar malzemeleri EKG ve diğer tıbbi donanım eksiklikleri ile personel ihtiyaçları 2012 yılına kadar giderilerek ikinci basamağa sevklerin %16 dan %10 seviyesine düşürülmesinin sağlanması.

Faaliyet: İlimizdeki hastane ve merkez sağlık ocaklarına personel istihdamı planlanırken; hizmet edilen bölgenin nüfus yoğunluğu dikkate alınarak, dengesiz personel dağılımının önlenmesi.

Faaliyet: İlimiz halkının daha kaliteli ve hak ettiği sağlık hizmetini alabilmesi için sağlık birimlerinin fiziki alt yapı eksikliklerinin beş yıl içerisinde giderilmesi.

Faaliyet: Merkez ve İlçe aşı sorumluları ile tüm sağlık personelinin bağışıklama ve soğuk zincir konularında eğitimlerinin sürdürülmesi.

Faaliyet: Bilgisayarlı veri toplama sisteminin 2012 yılı sonuna kadar yaygınlaştırılması.

Faaliyet: Yüksek riskli bölge ve topluluklara yönelik aşılama çalışmalarının daha etkin hale getirilmesi.

Faaliyet: Sektör içi ve sektörler arası işbirliğinin güçlendirilmesi çalışmalarına hız verilmesi.

Faaliyet: Aşılama ve diğer istatistik ile ilgili verileri değerlendirerek her 3 ayda bir ilçelere geri bildirimlerin yapılması.

Faaliyet: Bütün gebelerin tespit edilerek tetanosa karşı bağışıklıklarının yapılması.

Faaliyet: Tüm doğumların sağlık personeli yardımıyla sağlık kurumlarında, mümkünse hastanelerde yapılmasının anne ve bebek sağlığı açısından öneminin sürekli eğitimlerle anlatılması ve hastanede yapılan doğumların (% 96) dan % 100'e çıkarılması.

Faaliyet: Gerekli eğitim araç ve materyallerinin hazırlanarak hizmet içi ve halk eğitimlerinde kullanılması.

Faaliyet: Sağlık personelinin (öncelikle birinci basamakta görev alan doktor, sağ. mem, hemşire, ebe) eğitimlerinin rutin olarak sürdürülmesi.

Faaliyet: Sağlık personeli aracılığı ile toplumdaki yüksek risk gruplarının (obez, hipertansif, diyabetli hastalar, menapoz dönemindeki kadınlar, sigara içenler ve hareketsiz yaşam sürenler) eğitimlerinin sağlanması.

Faaliyet: Okul öncesi ve okul çağı çocuklarının gıda hijyeni ve beslenme eğitimlerinin sürekliliğinin sağlanması.

Faaliyet: Özellikle kırsal kesimlerde kullanılan alüminyum ve plastik kaplarda hazırlanan ve saklanan besinlerin insan sağlığı üzerindeki olumsuz etkilerinin halk eğitimlerinde anlatılmasının yaygınlaştırılarak sürdürülmesi.

Faaliyet: Geliştirilen eğitim programlarının gündemde tutulmasında ve yürütülmesinde ilimiz kitle iletişim araçlarının artırılarak sürdürülmesi

Faaliyet: Oluşturulacak mobil sağlık hizmetleri marifetiyle, ebesi bulunmayan sağlık evlerinin hizmet sahasına ilgili sağlık ocağı tarafından aylık rutin koruyucu sağlık hizmeti götürülmesinin sağlanması.

Faaliyet: Bütün gebelerin en geç gebeliğin üçüncü ayı sonuna kadar tespit edilerek periyodik izlemelerinin yapılp ilgili formlara kaydedilmesi.

Faaliyet: Dördüncü aya girmiş bütün gebelere doğumdan sonraki üçüncü ayın sonuna kadar günlük demir preparatının verilmesi.

Faaliyet: Bir gebenin gebelik boyunca izleme sayısını 2011 den 2012 yılı sonuna kadar 4 ' e çıkarılması.

Faaliyet: Özellikle 32. hafta ve sonrası gebelerle doğumdan sonraki 6 aya kadar olan emzikli annelere emzirme eğitiminin verilmesi.

Faaliyet: Bir loğusanın loğusalık dönemi (6 haftalık) boyunca izleme sayısını 1,5 dan 2010 yılı sonuna kadar 3'e çıkarılması sağlanacaktır.

Faaliyet: Modern aile planlaması yöntemlerinin kullanma düzeyinin %39.7 den 2010 yılı sonuna kadar %45-50 seviyesine çıkarılması.

Faaliyet: Artvin İlinin sınır ili olması nedeniyle özellikle gençlere yönelik cinsel sağlık –üreme sağlığı eğitimlerinin verilmesinin sağlanması.

Faaliyet: Bütün bebek ve çocukların tam, doğru ve zamanında tespit edilerek periyodik izlemelerinin yapılp kaydedilmesi ve 2012 yılı sonuna kadar bebek başına izlem sayısını 5,48'den 8'e, çocuk başına izlem sayısını 3,08'den 6'ya çıkarılmasının sağlanması.

Faaliyet: Bütün yeni doğan bebeklerden FKÜ (Fenilketonuri) tarama testi için uygun zamanda ve doğru şekilde topuk kanı alınarak tarama merkezine gönderilmesi.

- 1 mg İM K vitamininin yapılması.

- Göz damlasının damlatılması.
- HPT B aşısının ilk dozunun yapılması.
- Bütün bebeklere her gün ağızdan 400 İ.Ü D vitaminin sağlanması.
- Bütün bebeklere dört aydan itibaren demir damlası verilmesinin

sağlanması.

Strateji: Bütün bebek ve çocukların yaşlarına göre beslenme, bağışıklama hizmetlerini tam ve doğru olarak yapılmasının sağlanarak hastalanmalarının önlenmesi.

Faaliyet: Beş kişiden oluşacak ekibe, dört mevsim görev yapacak şekilde malzeme ve giyim kuşam ihtiyaçları sağlanıp, Erzurum ilinde yapılacak eğitimlere katılımlarının sağlanması.

Faaliyet: Geçici binada hizmet veren Yusufeli İlçesi Dokumacılar Sağlık Ocağı binasının yapılması 2005 yılında Devlet Planlama Teşkilatına teklif edilmiştir.

Faaliyet: Muratlı Barajı baraj gölü altında kalan ve geçici binada hizmet veren ve DPT yatırımına alınan Borçka İlçesi Karşıköy Sağlık Ocağı binasının arsa teminine çalışılmaktadır.

3- Mikro Yatırımlar

Faaliyet: El sanatları alanında tarihsel birikimi olan yöredeki aileler belirlenecek ve elde edilecek sonuca göre bunların tümüne veya oluşturulacak belli kriterlere göre bir kısmına dokuma tezgâhı alınacaktır.

Faaliyet: Mikro kredilerle üretilen ürünlerin pazarlanabilmesi için kooperatif ve üretici birlikleri oluşturulacaktır.

Faaliyet: Kırsal kesimde ve özellikle orman köylerinde süt sığırcılığı, motorlu dokuma, fenni arıcılık, şifa bitkiler yetiştirme ve paketleme, meyvecilik ve kültür balıkçılığı gibi projelerine ilişkin, her yıl 50 aileye olmak üzere, 5 yılda toplam 250 aileye kredi verilecektir.

Faaliyet: Artvin ve ilçelerinde ilgi çekici yörelerde yaşayan ailelerin ev pansiyonculuğu yapmaları teşvik edilecek, bu amaçla gerekli eğitim ve her yıl 10 aileye ev pansiyonculuğu kredisi verilecektir.

Faaliyet: Özel idareye bağlı birimler tarafından ilin tarım potansiyeli göz önüne alınarak, proje ekipleri kurulması ve kırsal alandaki projelerin AİÖİ tarafından mikro kredilerle desteklenmesi sağlanacaktır.

Faaliyet: Günümüz teknik ve teknolojisine uygun yeni tarım araç ve gereçlerini, düşük bir bedel karşılığında çiftçilerin kullanımına sunarak, üretim faaliyetlerine katkıda bulunulacaktır.

4- Sosyal Hizmetler Ve Yardımlar

Faaliyet: Dezavantajlı kişi ve gruplara ilişkin bilgiler 2010 yılının ilk yarısında belirlenerek, kayıt altına alınacaktır.

Faaliyet: Dezavantajlı kişi ve grupların ihtiyaçlarının karşılanmasına yönelik kaynaklar ve kriterler 2012 yılının ikinci yarısında belirlenecektir.

Faaliyet: Ayni ve nakdi yardımların gereksinim sahiplerine etkili ve etkin bir şekilde ulaştırılabilmesi için çeşitli kişi, kurum ve kuruluşlarca dağınık halde yapılan ayni ve nakdi yardımlar 2014 yılına kadar tek bir çatı altında toplanarak, etkinliği ve miktarları arttırılacaktır.

Faaliyet: Diğer bireylere oranla dezavantajlı durumda olan yaşlı ve engellilerin buldukları sosyal çevrede sorunlarının çözülebilmesi ve sosyal yaşamlarını sağlıklı bir şekilde sürdürebilmesi amacıyla kurumsal bakım hizmetinin yerini alacak şekilde evde bakım modeline geçiş plan dönemi içinde tamamlanacaktır.

Faaliyet: Çalışmalar AİÖİ tarafından sürekli izlenerek, her yılın sonunda yıllık rapor halinde, yardım yapılanların isimleri belirtilmeden, AİÖİ web sayfasında yayınlanacaktır.

Strateji: Dezavantajlı kişi ve gruplara yönelik çalışmalar muhtarlar, kaymakamlar, İlçe Sosyal Yardımlaşma ve Dayanışma Vakıfları, belediyeler, milli eğitim ve sağlık il müdürlükleri, sivil toplum kuruluşları ve hayırseverlerle işbirliği içinde gerçekleştirilecektir

Faaliyet: Hakkında korunma kararı alınmış olup, kuruluşa girmek üzere halen sırada bekleyen çocukların 2012 yılına kadar yüzde ellisi taranarak, inceleme sonrasında durumu uygun görülenlere ayni-nakdi yardım bağlanıp, korunma kararları kaldırılacaktır.

Faaliyet: Çocukları hakkında kurum bakımını talep eden kişi ya da ailelerin velayet hakları ile ilgili yasal düzenlemeler hakkında aileler sürekli olarak bilgilendirilecektir.

Faaliyet: İl merkezinde bulunan mahalle muhtarları 2012 yılına kadar psiko-sosyal ve ekonomik yoksulluk içinde bulunan insanların ihtiyaçları doğrultusunda başvurabilecekleri kurum ve kuruluşlar hakkında bilgilendirilecektir

Faaliyet: Tüm medya araçları kullanılarak etkin bir tanıtım faaliyeti ile ilimizde 8 olan profesyonel koruyucu aile sayısı 2012 yılına kadar % 50 oranında arttırılacaktır.

Faaliyet: İlimizde bulunan Artvin Erkek ve Sabancı Kız Yetiştirme Yurdunda koruma altında olan toplam 146 çocuktan (halen yetiştirme yurdunda 100, çocuk) 2012 yılına kadar %50'si taranarak durumu uygun görülenlerin korunma kararları (eve dönüş projesi, ayni-nakdi yardım karşılığı gibi hizmet modelleriyle kaldırılıp, bu çocukların aileleri yanında bakılmaları sağlanarak çocukların devlete olan bakım maliyeti azaltılacaktır.

Faaliyet: Ailelere aile danışmanlığı, rehabilitasyon gibi sosyal hizmetler verilerek, çocukların sağlıklı ve mutlu ortamlarda yetişmeleri sağlanacaktır.

Faaliyet: Engellilerin bilgi becerilerinin geliştirilmesine ve toplumla uyumlaşmalarına yönelik eğitim, sosyal ve sportif amaçlı tesisler ile rehabilitasyon merkezlerinin kurulması ve açılması teşvik edilecektir.

Faaliyet: Engellilerin şehir içinde yaşamalarını kolaylaştırmaya yönelik fiziki düzenlemelerin yapılmasını sağlayıcı tedbirler alınması için belediyeler ve resmi kuruluşlar ile işbirliği yapılacaktır.

Faaliyet: Hayırseverlerin yaptıkları yardımları duyuran yayınlar yapılacaktır.

Faaliyet: Hayırseverlerin toplumda sosyal statü kazandırılması için resmi törenlerde ve kamuya açık toplantılarda onore edilmesi sağlanacaktır.

Strateji: Karşılıksız yardımlar yerine mümkün olduğunca kişilerin üretkenliklerini artırıcı politika uygulamaları tercih edilecektir.

Strateji: Yaşlılara, kadın ve çocuklara, özürülülere, yoksul ve düşkünlere yönelik hizmetlerin yapılmasında ilde gönüllü kişilerin dayanışma ve katılımı artırılacaktır.

Faaliyet: İlimizin merkez, ilçe, belde, köy ve mahallelerindeki mevcut tesislerin fiziki durumları, donanımları ve personel envanterleri çıkartılacaktır.

Faaliyet: İlimiz Merkezinde ihtiyaç duyulan çim yüzeyli nizami futbol sahası ve 5 kulvarlı Atletizm pistinin yapılabilmesi için Su Hızarı mevkiinde mevcut bulunan arsanın yanındaki özel şahıslara ait arazi istimlak edilerek 2014 yılı sonuna kadar bitirilecektir.

Faaliyet: İlimiz sporcu potansiyelinin artırılabilmesi için Hopa ve Ardanuç ilçelerimizde mevcut bulunan arsalar üzerine yapılacak çok amaçlı spor salonları plan dönemi sonuna kadar bitirilerek, sporcuların hizmetine sunulacaktır.

Faaliyet: Grup ve Türkiye final yarışmalarının ilimizde de yapılabilmesi için; 3000 seyirci kapasiteli spor salonunun yapımına başlanarak plan dönemi içinde bitirilecektir

Faaliyet: Üniversitelerle ortak çalışma yapılarak 02–12 yaş grubu kız erkek gençlerimize yetenek testi yaptırılarak, yetenekli oldukları spor alanlarına yönlendirmeleri sağlanacaktır.

Faaliyet: Plan dönemi sonuna kadar 21 amatör spor kulübü sayısı 50'ye, 6937 lisanslı sporcu sayısı 1.000'e çıkarılacaktır.

Faaliyet: İlimizde faaliyet gösteren amatör spor kulüplerine malzeme yardımında bulunulacaktır.

Faaliyet: Federasyonların ulusal ve uluslar arası organizasyonlarına talip olunacak, ilimizin imkanları dahilinde gerçekleştirebilecek olanların ilimizde organize edilmesine çalışılacaktır.

Strateji: Yerel yönetimler, amatör spor kulüpleri, Kafkas Üniversitesi ve federasyonlarla işbirliğine gidilecektir.

5- Kültürel Yaşamın Zenginleştirilmesi

Faaliyet: 2012 yılı sonuna kadar ilimizdeki kültürel varlıklar tespit edilecek, çalışma sonuçları turizm amaçlı oluşturulacak "Artvinturizm-Web Sayfasına" konacaktır.

Faaliyet: 2012 yılına kadar geleneksel el sanatlarının tespitine ve bunların envanterinin çıkarılmasına yönelik çalışma gerçekleştirilecektir.

Faaliyet: İldeki tüm okullara kültürel değerlerimizi tanıtan afiş, broşür ve CD dağıtılacaktır.

Faaliyet: İl Milli Eğitim Müdürlüğü ve STK'ları ile işbirliği yapılarak hazırlanacak program kapsamında okullarda ilin kültür varlıklarının tanıtımına yönelik gezilerin gerçekleşmesi sağlanacaktır.

Faaliyet: Kırsal kesimde yaşayan halkın sanatsal etkinliklerden faydalanmaları için kamu kurumları ve özel kuruluşlarca yapılan faaliyetlere destek verilecektir.

Strateji: Yerel idarelerle işbirliği yapılarak gerçekleştirilecek etkinlikler için uygun mekanların tahsis edilmesi sağlanacaktır.

6- Halk Eğitimi Ve Halkın Bilinçlendirilmesi

Faaliyet: Artvin İl Sivil Savunma Müdürlüğü'nün koordinatörlüğünde, Üniversite ve Jeoloji Mühendislerince bir teknik heyet oluşturularak çalışmaya başlayacaktır.

Faaliyet: Riskli bölgelere ait 1/5000 veya 1/1000 ölçekli haritalar tamamlanacaktır.

Faaliyet: Kamu Kurum ve Kuruluşlarınca görev alanındaki bölgeye ait tüm planlar jeolojik alt yapı ve inşaat yapı envanteri iki yıl içerisinde çıkarılacaktır.

Faaliyet: Deprem, çığ, sel, toprak kayması, suya araç düşmesi gibi konularda halkımızı bilinçlendirmek amacıyla okullarda aynı mahallede oturanlara ve halkımıza yönelik kurs ve seminerler verilecektir.

Strateji: Doğal afet riski taşıyan bölgelerin özelliklerine göre, ilgili kamu kurum ve kuruluşları, yerel yönetimler, sivil toplum kuruluşları (Kızılay ve diğer Kamu Kurum ve Kuruluşları ile) ile işbirliği yapılacaktır

Faaliyet: İlgili meslek odaları ve Sahil Güvenlik Komutanlığı ile görüşerek (Tsunamiden nasıl korunur ve ne gibi önlemler alınır) konularında kurslar açılacaktır

Faaliyet: İl Sivil Savunma Müdürlüğü'nce Suda Arama Kurtarma Ekiplerinin oluşturulması sağlanacak ve 2010-2014 yıllarında her yıl 10 kişiye sivil savunma konularında eğitim verilecektir.

Faaliyet: İl Sivil Savunma Müdürlüğü'nün koordinesi de İlimiz ve İlçelerimizde Başta öğrenciler olmak üzere tüm halkımıza yönelik 2010-2014 yıllarını kapsayan yıllarda Deprem, Çığ, Sel, Su da boğulma, Yangın, Toprak Kayması, Tsunami ve Kaya düşmesi konularında eğitim verilmesi planlanmıştır.

Faaliyet: İl Sivil Savunma Müdürlüğünün binasının İnönü Caddesi üzerinde olması, araç park yerinin olmaması nedeniyle olaya geç müdahale edilmesi sonucunu doğurmaktadır. İl Sivil Savunma Müdürlüğüne daha iyi bir yerde bina veya ön taraftaki arsanın temini yoluna gidilecektir.

Faaliyet: İl Sivil Savunma Müdürlüğünün araç park yeri olmamasından dolayı; araçlar oto parkta muhafaza edilmektedir. Bir olay oluştuğunda otoparka gidip aracı hazır etmek zaman kaybı doğurmakta bu durumda olay geç müdahale edilmesini doğurmaktadır. Arama kurtarma ekibi için uygun araç park alanı oluşturulacaktır.

Faaliyet: Telsiz çağrı sisteminin ve telsiz noksanlığının giderilmesi sağlanacaktır.

Faaliyet: Yerel; görsel ve yazılı basında halkı bilinçlendirici haber ve programlara yer verilmesi sağlanacaktır.

Faaliyet: Sel ve heyelan gibi doğal afetlerden korunma ve doğal dengeyi bozacak yapılaşmanın önlenmesi konusunda halkın bilinçlenmesi sağlanacaktır.

Strateji: Yazılı ve görsel medya ile işbirliği içinde hareket edilecektir.

Faaliyet: Köy korulukları oluşturulması için her yıl 15 köyde eğitim çalışması yapılarak köy koruluğu kurulacaktır.

Faaliyet: Her yıl kutlanan 5 Haziran Dünya Çevre Günü etkinlikleri, tüm haftaya yayılacaktır.

Faaliyet: Her yıl yatırım programı uygulamaları sonucu sulamaya açılan sahalardaki arazi sahipleri sulu tarım konusunda bilgilendirilecektir.

Faaliyet: Tarımsal yapı ve tesislere yönelik örnek projeler geliştirilip yapılarak-yaptırılarak çiftçilerin hizmetine sunulacaktır.

Faaliyet: Koruyucu hekimlikle ilgili afiş, broşür, el ilanı v.s bastırılıp sağlık ocakları, devlet hastaneleri, özel hastaneler, eczaneler, okullar, büyük mağaza ve marketlerde halka dağıtımı sürekli yapılacaktır.

Faaliyet: Sağlık İl Müdürlüğünün web sayfası çok yönlü bilgi ve hizmet vermek üzere 2011 yılında aktif hale getirilecektir.

Faaliyet: Kırsal kesimde öncelikli olmak üzere, sağlık ocaklarında ayda bir halk eğitimi seminerleri düzenlenecektir.

Faaliyet: 2012 yılında başlayarak itfaiyecilere, polislere, sanayi tesislerindeki ilgili sorumlulara düzenli ve sürekli olmak üzere ilkyardım kursu düzenlenerek, eğitim verilecektir.

Faaliyet: İlköğretim ve lise öğrencilerine sağlık konularında okullarda sürekli bilgilendirme çalışmaları yapılacaktır. Adölesan çağındaki öğrencilere adölesan (ergenlik çağı) sağlığı ile ilgili konularda eğitimler verilecektir.

Faaliyet: Halkın sağlığını yakından ilgilendiren alanlarda üretim yapan ve bunları pazarlayan kesimlere yönelik sürekli ve düzenli eğitim verilecektir.

Strateji: Üniversite ve diğer ilgili kuruluş ve STK'larla işbirliğine gidilerek, ilgili kesimlere sağlık konularında eğitim verilecektir.

Faaliyet: Yeni geliştirilen bitkisel üretim girdilerinin (tohum, gübre, ilaç vb.) çiftçilere tanıtımı amacına yönelik ekim alanları belirlenerek her yıl 1 adet demonstrasyon çalışması yapılacaktır.

Faaliyet: Günümüzün teknik ve teknolojilerini çiftçilere tanıtımını sağlamak için fuar organizasyon çalışmalarına öncülük edilecek ve çiftçilerin üretmiş oldukları yeni ürünler düzenlenecek olan festivallerle tanıtılacaktır.

Faaliyet: Enformasyon çalışmaları kapsamında Tarla Günleri ve TV Programları düzenleyip görsel ve basılı yayınlar(Afiş, Broşür, Çiftçi Mektubu vs.) hazırlayarak sürekli eğitim çalışmalarında bulunulacaktır.

Faaliyet: Süt ve besi sığırcılığı, küçükbaş hayvan yetiştiriciliği, arıcılık, su ürünleri, organik tarım, bağcılık, seracılık ve tarımsal mekanizasyon konularında her yıl eğitim ve bilgilendirme çalışmalarında bulunulacak, talep olması halinde de kurslar düzenlenecektir.

Faaliyet: Ev ekonomisi kapsamında gıda muhafaza konularına yönelik kışlık salamura, turşu, zeytin, reçel, marmelat, pekmez, peynir, yoğurt yapımı ve gıdaların dondurularak ve kurutulularak saklanmaları konularında her yıl 40 köyde eğitim çalışmaları yapılacaktır.

Faaliyet: Kırsal Kalkınma Kadın Çiftçileri projesi kapsamında, istekli ve ihtiyaç duyulan köylerde çiftçi kadınların süt sığırcılığı, meyvecilik, sebzeçilik, bağcılık, yemek pişirme, bebek bakımı ve aile ekonomisi konularında eğitiminin sağlanması amacıyla yönelik çalışmalarda bulunulacaktır.

Faaliyet: 44 olan beceri edindirme kurs çeşidini 10'e çıkararak ekonomik getirisi olabilecek kursların oranı arttırılacak, tüm halkımıza ulaşması sağlanacaktır.

Faaliyet: Her yıl 2 adet olmak üzere toplam 1 adet gezici kütüphane oluşturulacaktır.

Faaliyet: Köylerde geleneksel el sanatlarının geliştirilmesine yönelik kurslar açılacaktır.

Strateji: İlde tarım ve turizm alanında halkın gelirini arttıracak kursların açılmasına öncelik verilecektir.

c) Turizmin Geliştirilmesi

Faaliyet: Ulusal ve uluslar arası alanda açılan turizm fuarlarına, sektör temsilcileri ile birlikte katılım sağlanarak, stant açılacak ve ilin turizm ve kültür değerlerinin tanıtımı ve pazarlaması yapılacaktır.

Faaliyet: Ulusal ve uluslar arası alanda açılan turizm fuarlarına katılım aşamasında ilimizi en iyi bir şekilde tanıtabilmek için, Artvin yöresine ait etnografik malzemenin satın alma yolu ile temin edilmesi ve fuar, sergi aşamasında teşhir edilmesi sağlanacaktır.

Faaliyet: İlimizin tarihi, kültürel, doğal ve turistik zenginliklerini tanıtan afiş, poster, broşür, kitapçık, tanıtım CD'leri (çeşitli dillerde) süreklilik içinde yaptırılıp dağıtılarak, tanıtım faaliyetleri kesintisiz bir şekilde yürütülecektir.

Faaliyet: İlin turizm potansiyelini, konaklama, ulaşım olanaklarını ve her türlü turizm faaliyetini kapsayan, uluslar arası standartlarda "Artvinturizm-Web" sayfası hazırlanacaktır.

Strateji: Tanıtım ve pazarlama faaliyetleri belediyeler ve turizm alanındaki özel sektör ve STK'larla işbirliği içinde gerçekleştirilecektir.

Strateji: İlimizi ziyaret eden turist sayısını ve ilimizdeki kalış sürelerini arttırmak için turizm işletmeleri ve tur operatörleriyle işbirliği yapılacaktır.

Strateji: İlimize gelen turistlere ulaşım kolaylığı sağlamak amacıyla Batum Havaalanı'nın kullanılması yönünde çalışmalar gerçekleştirilecektir

Faaliyet: Sektörde çalışan personelin eğitimi amacıyla 2010 yılından itibaren her yıl %20'sine mesleki eğitim verilerek, hizmetin kalitesi yükseltilecektir.

Strateji: Artvin Turizm ve Tanıtma Komitesi ve Sportif Turizm Kurulu'nu daha etkin ve verimli çalışması sağlanacaktır.

Strateji: Sektörde çalışan elemanlara gerekli eğitim verilerek, hizmetin kalitesi yükseltilecektir.

Strateji: Üniversitelerin ilgili fakülte/bölgümleri ve Turizm Meslek Birlikleri ile koordineli çalışılacaktır.

Faaliyet: Spor, eğlence, alış-veriş merkezleri gibi hizmet tesislerine yönelik yatırımlara destek verilecektir

Faaliyet: Baraj inşaatları nedeniyle su altında kalacak olan (Berta Köprüsü, Zeytinlik Köyü/Kümbetler, Oruçlu Köyü/Gümrük Binası) gibi tarihi eserlerin, ARTVİN AÇIK HAVA MÜZESİ'nde sergilenmesine yönelik çalışmalar başlatılacaktır.

Faaliyet: Zengin flora ve fauna varlığına sahip olan Artvin'de bu doğal kaynak değerlerinin tanıtılması amacıyla Botanik Bahçesi oluşturulacaktır.

Faaliyet: Sağlık Turizmi potansiyeli yüksek olan termal su kaynakları civarında tesislerin yapılması ve bu alanda faaliyet gösterenlerin desteklenmesi sağlanacaktır.

Faaliyet: Sağlıklı İklim Kuşağı olarak değerlendirilen 800m-2000m yükseklikte yer alan köy, mezra ve yaylalarda pansiyonculuğun geliştirilmesi çalışmaları yapılacaktır.

Faaliyet: Kış turizmine son derece elverişli olan Saçinka Bölgesi'nin altyapı çalışmaları bitirildikten sonra, özel sektör bu alana yatırım için davet edilecektir.

Faaliyet: Çoruh ve Barhal Çayı'ndaki Rafting parkurlarında temizlik ve altyapı çalışmaları tamamlanacaktır.

Faaliyet: Artvin/Merkez, Kafkasör Yaylası, Artvin/Merkez, İrsa Yaylası, Borçka, Karagöl, Borçka, Beyazsu Yaylası, Şavşat, Karagöl, Şavşat, Arsiyan Yaylası, Arhavi, Mecnuna Şelalesi, Yusufeli, Olgunlar Yaylası, Yusufeli, Barhal Vadisi'nin Turizme açılması amacıyla gerekli altyapı çalışmaları yapılacaktır.

Faaliyet: Ardauç İlçesinde bulunan Cehennem Deresi Kanyonu'nu turizme kazandırabilmek amacıyla, genel bakım faaliyetlerinin yanında, turistlerin gezebilecekleri yürüyüş yolları (merdivenler), dinlenme yerleri gibi altyapı çalışmaları tamamlanarak turizme açılacaktır.

Faaliyet: Yayla Turizmin geliştirmek amacıyla 2005 yılında Şavşat/Meydancık Beldesi ve Borçka/Macahel Köylerinde düzenlenen, "EV PANSİYONCULUĞU" kursları bütün ilçelere yaygınlaştırılacaktır.

Faaliyet: Turizm değeri olan bölgelerde, köy ya da yayla evlerini PANSİYONA çevirmek veya PANSİYON yapmak isteyen vatandaşlar teşvik edilecek, bu amaçla vatandaşların turizm eğitimlerinden geçmeleri sağlanacak ve vatandaşlara "ev pansiyonculuğu kredisi" verilecektir.

Faaliyet: Camili/Macahel bölgesinde altyapı eksiklikleri giderilip, tanıtım faaliyetleri (CD, broşür, afiş, fotoğraf, kart, belgesel film vb.) hızlandırılacaktır.

Faaliyet: Camili/Macahel Bölgesinde yerel halkın turizm eğitimleri süreklilik içinde yürütülecektir.

Faaliyet: Artvin'de oluşturulacak olan Konaklama Tesislerinin karakteri, yöresel mimari gereği ahşap ve taş malzemedeki yapılacak BUTİK OTELLER, PANSİYONLAR şeklinde şekillendirilecektir.

Faaliyet: El sanatları ustaları malzeme (her türlü araç-gereç ve ham madde) temini gibi konularda desteklenecektir.

Faaliyet: Mikro kredilerle üretilen ürünlerin pazarlanabilmesi için kooperatif ve üretici birlikleri oluşturulacaktır.

Faaliyet: Kültür ve Turizm alanında faaliyet gösteren STK'lar desteklenerek, yöresel sanatların yaşatılması/canlandırılması ve aktarılması sağlanacaktır.

Faaliyet: Halı, kilim, dokuma, tekstil, ahşap işleri ve hediyelik eşya gibi ürünlerin üretilmesine yönelik çalışmalar yapılacaktır. Bu alanlarda çalışanlar desteklenecektir.

Faaliyet: Turizme yönelik yöresel el sanatlarının tanıtımı ve pazarlanması için atölyeler, kurslar açılacak, bu alanda faaliyet gösteren kişi, işletme ve STK'lar desteklenecektir.

Faaliyet: Artvin'deki kültür varlıklarını gösteren ARTVİN KÜLTÜR ENVANTERİ hazırlatılarak, basılması ve dağıtılması sağlanacaktır.

Faaliyet: Artvin'deki kültür varlıkları içinde yer alan kilise, camii, kale, köprü, manastır, konak, çeşme vb tarihi eserlerden Dolishane Kilisesi, İshan Kilisesi, Rabat Kilisesi,

Düzköy Camisi'nin, plan döneminde çevre düzenlemeleri ile bir bütün oluşturacak şekilde, RESTORE edilerek turizme kazandırılması sağlanacaktır.

Faaliyet: Plan dönemi içerisinde, Artvin Merkezinde Restore edilmiş bulunan LİVANE KALESİ'nin, çevre düzenlemesi ile birlikte tamamlanması ve yerli/yabancı turistlerin ziyaretine açılması sağlanacaktır.

Faaliyet: Artvin Merkezinde bulunan ve Kültür ve Turizm Bakanlığı tarafından restore edilen ARTVİN KÜLTÜREVİ'nin etnografik eserlerin sergileneceği, turistlerin cafe/dinlenme vb. ihtiyaçlarını karşılayabilecekleri alanları da kapsayacak şekilde ARTVİN ETNOGRAFYA MÜZESİ'ne dönüştürülerek ziyaretçilere açılması sağlanacaktır.

Faaliyet: Turizm sezonu süresince Artvin ve İlçelerinde konser, tiyatro, halk dansları vb etkinliklerin gösterimi için, özel ve resmi kuruluşların organizasyonlarına destek verilecektir.

Faaliyet: Artvin Merkez ve İlçelerinde bulunan Kütüphanelere öncelikle internet olanağı sağlanacaktır. Ayrıca kütüphanelerin kitap, araç-gereç ve personel eksiklikleri tespit edilerek, eksikliklerin giderilmesi ve özellikle ilk, orta ve yükseköğrenim öğrencilerinin ihtiyaçlarını karşılayacak materyal ve kaynakların temini sağlanacaktır.

Faaliyet: Artvin Kültür Merkezinin ilimize kazandırılması sağlanacaktır.

Faaliyet: Artvin'de Kültür ve Turizm alanında faaliyet gösteren STK'lar desteklenerek, yörenin sosyal, kültürel ve ekonomik hayatının canlandırılması sağlanacaktır

Faaliyet: Sosyal-kültürel ve coğrafi açıdan yeniden şekillenmekte olan Artvin'de, öncelikle Çoruh Havzası'nda, sürekli bir şekilde; halk kültürünün gelenek, görenek ve inançlarını, halk müziği ve oyunlarını, el sanatlarını, mutfağını, giyim-kuşam, halk mimarisi vb. bütün dallarda araştırma, derleme yapmak, yaptırmak ve tanıtıcı faaliyette bulunarak, Artvin'in soyut ve somut kültür değerlerinin yok olamadan belgelenmesi ve Artvin'deki sosyo-kültürel ve doğal değişimlerin tespit edilmesi sağlanacaktır.

d) Çevresel Ve Mekânsal Gelişme

1- Çevre

Faaliyet: Çevre ile ilgili bilgi ve veriler 2012 yılı içerisinde ilgili kurumlardan temin edilerek gruplandırılacaktır.

Faaliyet: Gruplandırılan veriler konularına göre sınıflandırılarak tablolar oluşturulacak ve İl Çevre Durum Raporuna işlenecektir

Faaliyet: Şehir ve ilçe şebeke sularının geldiği alanlarda koruma projeleri plan dönemi içinde tamamlanacaktır.

Faaliyet: Çoruh Nehri ve kollarına atık sularını veren yerleşim ve işletmelerin arıtma tesislerinin yapılması amacıyla proje çalışmalarına başlanacaktır

Faaliyet: AİÖİ yetki alanı içerisindeki yerleşim birimlerinin mevcut katı atık alanları 2009 yılından itibaren rehabilite edilecektir.

Faaliyet: ARRIKAB katı atık depolama tesisinin ilgili kurumlarla işbirliğine gidilerek 2014 yılına kadar bitirilmesi sağlanacaktır

Faaliyet: Aktif turizm faaliyeti olan köylerde ve yaylalarda katı atıkların belediyeler tarafından oluşturulan birliğin belirlediği deponi alanına depolanması konusunda gerekli girişimler yapılacaktır.

Faaliyet: Çöp arıtma ya da depolama alanın bir an önce faaliyete geçmesi için Artvin Merkez ve İlçe/Belde Belediyeleri nezdinde girişimde bulunulacaktır.

Faaliyet. Turistik tesislerin çevre temizliği konusunda hassas davranmaları sağlanacaktır.

Faaliyet: Erozyona uğrayan alanlar ile ağaçlandırılacak alanlar 2012 yılı sonuna kadar tespit edilecektir.

Faaliyet: Ağaçlandırılacak sahalara dikilecek türlere uygun projelerin yapımına 2012 yılında başlanarak her yıl % 5 'inin projesi bitirilecektir.

Faaliyet: Projesi tamamlanan sahalara uygun ağaç türlerinin dikilmesine 2010 yılında başlanacaktır.

Strateji: Ağaçlandırma çalışmalarında, ekonomik gelir getirebilecek türlerin dikimine öncelik verilecektir.

Faaliyet: Çevreye olumsuz etkisi olan mevcut tesis ve işletmelerin tespit çalışmaları 2014 yılına kadar tamamlanacaktır.

Faaliyet: Yeni kurulacak tesis ve işletmelerin çevreye olan etkilerinin değerlendirilmesine ilişkin çalışmalar sürekli yapılacaktır.

Faaliyet: Çevreye olumsuz etkisi olma ihtimali olan mevcut tesis ve işletmelerin denetimi etkin biçimde yapılacaktır.

Strateji: Çevre sorunlarının çözümü ile doğrudan ve dolaylı ilgisi olan kurum ve kuruluşlar arasında özellikle belediyeler ve köy muhtarlıkları ile işbirliği sağlanmasına yönelik mekanizmalar geliştirilecek; çevre sorunlarının giderilmesinde Kafkas Üniversitesi, Karadeniz Teknik Üniversitesi ve STK'ların katılımı sağlanarak toplumsal uzlaşma ve katılıma önem verilecektir.

Faaliyet: Eksik olan 2 Çevre Mühendisi, 1 Biyolog ve 1 Kimyager kadrosunun doldurulması sağlanacaktır.

Faaliyet: Çevre şubesi bünyesinde su ve toprak analizlerinin yapılabilirdiği tam kapasiteli bir laboratuvarın oluşturulması sağlanacaktır.

2- Mekânsal Gelişme Ve Fiziki Planlama

Faaliyet: Artvin İl Özel İdaresinin koordinatörlüğünde Kadastro Müdürlükleri ile koordine sağlanarak kadastrusu biten köylerin 1/1000, 1/2000 veya 1/5000 ölçekli paftaların temini sağlanacak.

Faaliyet: Yerleşik alan tespit komisyonunca kadastrusu biten köylerin yerleşik alan tespiti yapılacaktır.

Faaliyet: İl Özel İdaresi İmar ve Kentsel İyileştirme Müdürlüğünce tüm ilçelerde köy muhtarlarına seminerler verilmesi,

Faaliyet: Belediye ve mücavir alan sınırları dışında kalan mahallerde imar mevzuatının halka anlatılması.

Faaliyet: Belediye ve mücavir alan sınırları dışında kalan köylerde mevcut bina tipolojilerine uygun proje havuzu oluşturmak ve vatandaşlara ücretsiz verme.

Faaliyet: Köylerde, imar planının hazırlanmasını sağlamak. Resmi tesisler için imar planlarında yer ayırtmak, tadilat yapmak ve bu konularda Belediye ile koordineli çalışmak,

Faaliyet: Belediye ve mücavir alan sınırları dışında ve köy yerleşik alanı ve civarındaki yapı ve tesislerin imar planlarını onaylamak ve yapıları ruhsatlandırmak.

Faaliyet: Belediye ve mücavir alan sınırları dışında ve iskan dışı alanlarda yapılması planlanan Regülatör ve HES'lerin imar planlarını onaylamak ve yapıları ruhsatlandırmak.

Faaliyet: Belediye ve mücavir alan sınırları dışında ve iskan dışı alanlarda yapılması planlanan Sanayi ve akaryakıt tesislerinin imar planlarını onaylamak ve yapıları ruhsatlandırmak.

Faaliyet: Baraj İnşaatı biten ya da inşaatı devam eden oluşan ya da oluşacak suni göllerin etrafında yerleşimi bulunan köylerin tespiti yapılması.

Faaliyet: 2010 yılında başlamak suretiyle İller Bankası ile Koordine sağlanarak Hali Hazır haritaların yaptırılması.

Faaliyet: Öncelikle Karayolları 10. Bölge Müdürlüğü ve İller Bankası ile koordine sağlanarak dolgu imar planı yapılması için hali hazır haritaların yaptırılması sağlanacak

Faaliyet: Valilikçe kurulmuş olan Kıyı Kenar Tespit Komisyonunca Kıyı Kenar Çizgileri tespiti tamamlanacak.

Faaliyet: Karayolları 10. Bölge Müdürlüğü sahil yolu kapsamında Dolgu imar planı, İller Bankası tarafından uygulama imar planı yapılmış köylerin Parselasyon planlarının yapılmasına başlanacaktır.

Faaliyet: Karayolları Genel Müdürlüğüce Samsun-Trabzon-Sarp sınır Kapısı bölünmüş kara yolu yapım çalışmalarından etkilenen balıkçı barınaklarının yerine yenilerinin sahil yolu projesi kapsamında adı geçen idarece yapımının sağlanması için Tarım İl Müdürlüğü ile koordineli çalışılacak.

Faaliyet: e-Dönüşüm Türkiye Projesi kapsamında İçişleri Bakanlığı tarafından yürütülen e-Bakanlık Projesi çerçevesinde geliştirilecek yazılımların ve modüllerin uygulanması sağlanacak.

Faaliyet: Mevcut sistem bölümlerinin gereksinimleri karşılayıp karşılamadığı test edilecek ve en uygun donanım/yazılım yapısı tespit edilerek en uygun maliyet/performans oranına erişilmesi sağlanacak.

Faaliyet: Kurulan sistemlerin verimliliği artırma amaçlı hizmet içi eğitim niteliğinde personele bire bir teknik destek sağlanacaktır.

Faaliyet: Artvin İl Özel İdaresi Genel Sekreterliğine bağlı birimlerden temin edilecek veriler çerçevesinde erişim adresli kurum web sitesi rutin olarak güncellenecektir

Faaliyet: Artvin İl Özel İdaresinin faaliyetlerinin Bilgi İletişim Teknolojileri kullanılarak (Basın Yayın, Web Sitesi, Broşür, Dergi ve Kitap) kamuoyuna duyurulması, kurumsal şeffaflık ilkesi çerçevesinde halkımızla kurum arasında köprü görevini üstlenecektir.

Faaliyet: Bilgi paylaşımını esas alan, e-Dönüşüm Türkiye Projesi Birlikte Çalışabilirlik Esasları çerçevesinde, paydaş olduğumuz Kamu Kurum ve Kuruluşlarının temsilcileri ortaklaşa çalışmalara yapmak, İlimizin bilgi teknolojileri ihtiyaçlarını belirleyip tek çatı altında birleştirmek.

Faaliyet: Bilgi Edinme Yasası gereği kurum hizmetlerinin şeffaflığı ve vatandaşın bilgiye erişimini maksimum seviyede gerçekleştirmek.

Faaliyet: Adres Kayıt Sistemi çerçevesinde, İçişleri Bakanlığı Nüfus ve Vatandaşlık İşleri Genel Müdürlüğünce oluşturulan Ulusal Adres Veri Tabanında İl Özel İdaresinin uhdesinde bulunan 313 köy bilgilerinin güncellenmesi sağlanacak.

Faaliyet: Kademeli olarak tüm İl genelinde 313 köyde mevcut tüm bina ve müstemilatlarına ait dış kapı numaralarının basımı sağlanarak çakılması sağlanacaktır.

Faaliyet: 2014 yılı sonuna kadar Artvin İl Özel İdaresinde çalışan personelin %95 'inin bilgisayar ve bilgi teknolojileri konusunda eğitimin sağlanarak iyi bir düzeye getirmek.

b) Program ve Proje Bilgileri

Bu bölümde, İlin yerel mevcut potansiyel kaynaklarını harekete geçirmeye toplam 8 adet program ve bu programlar çerçevesinde proje önerileri bulunmaktadır.

Öngörülen projelerin yer aldığı 8 adet program şunlardır:

- a. Tarımsal Yapının Desteklenmesi ve Güçlendirilmesi Programı
- b. Sanayinin Desteklenmesi ve Güçlendirilmesi Programı
- c. Turizmi Geliştirme ve Yerel Potansiyeli Değerlendirme Programı
- d. İnsan Kaynaklarını Geliştirme Programı
- e. Çevrenin İyileştirilmesi ve Mekânsal Kapasitenin Geliştirilmesi Programı
- f. Kurumsal ve Yönetmel Yapının Güçlendirilmesi Programı

g. Altyapıyı Geliştirme Programı

h. Ormancılığı Geliştirme ve Sürdürülebilir Ormancılığa Geçiş Programı

Artvin İli için;

Bu bölümde yer alan projeler, amaçları ve projeyi yürütecek sorumlu kuruluşlar belirtilerek tanımlanmışlardır. Projeler bir ön bilgi verme amacıyla olup, ayrıntılı bir tanımlama yapabilmek için uzmanların yapacağı araştırmalara ihtiyaç vardır. Projelerin öngördüğü yatırımların gerçekleştirilebilmesi için, çok yönlü araştırma yapmak üzere fizibilite etütleri yapılmalıdır. Uzman kişi ve kurumlar tarafından, uygulamaya konacak her yatırım projesi için;

▪ Ekonomik (pazar araştırması, talep tahminleri, kapasite seçimi, dağıtım kanalları, vb),

▪ Teknik, (teknoloji, yöntem, vb seçimi)

▪ Finansal (yatırım tutarı, gelir-gider tahminleri, iç-dış finans kaynakları, vb) etütler, gerekli durumlarda yasal ve örgütsel araştırmalar yapılmalıdır. Bu bölümde yer alan projelerden çevre dostu sanayi, organik tarım ve tarıma dayalı sanayi ile turizm sektörlerine ait olanlar öncelikli projelerdir. Depremlerde aldığı hasar ve yıkımlar sebebiyle İl'in yeni baştan yapılandırılması gerekmekte ve bu nedenle altyapı projeleri de önem ve öncelik kazanmaktadır.

a) Tarımsal Yapının Desteklenmesi ve Güçlendirilmesi Programı

1. Büyükbaş hayvancılığı geliştirme projesi:

Bu proje kapsamında Saf Süt İneği ırkının iyileştirilmesi amacıyla kültür ve melez ırkı hayvanların yaygınlaştırılması, İlde suni tohumlama faaliyetlerine hız verilerek, kültür ve melez ırkı hayvanların bakım, besleme ve diğer ihtiyaçlarının sağlanması konusunda çiftçilere kursların verilmesi, hayvan barınaklarının iyileştirilmesi, bakım ve beslemenin geliştirilmesi, hayvan sağlığı mücadele çalışmalarının yaygınlaştırılması ve etkinleştirilmesi amaçlanmaktadır.

Proje süresi : 5 yıl

Proje alanı : Şavşat, Ardanuç, Yusufeli

2. Arıcılığın geliştirilmesi projesi:

İlde mevcut olan yüksek arıcılık potansiyelinin harekete geçirilmesi amacıyla il genelinde böyle bir projeye ihtiyaç vardır. Proje kapsamında mevcut arıcılık birliklerinin yapıları güçlendirilecek, arıcılıkta marka oluşumuna yönelinecek, kek üretimi, saf Kafkas ana arı üretimi teşvik edilecek, organik bal üretimi için esas olan temel petek üretimi teşvik edilecek, bu konuda yatırım yapacak üreticilere kredi verilecek, üreticilerin bilgilendirilmesi amacıyla arıcılık kursları düzenlenecektir.

Proje süresi: 5 yıl

Proje alanı : İl ve İlçe Merkezleri

3. Küçükbaş hayvancılığı teşvik projesi

Bu proje kapsamında sürü sahiplerine otlatma bilgisi, zararlılarla mücadele, damızlık seçimi, yavru bakımı, pazarlama, hayvan besleme, yem bitkileri, zehirli bitkiler gibi konularda kurslar verilecek, hayvancılık yapacak sürü sahiplerine teşvik kredisi verilecektir.

Proje süresi : 5 yıl

Proje alanı : Şavşat, Ardanuç ve Yusufeli

4. Meraların Tespit, Tahdit, Amenajman ve Islah Edilmesi Projesi

İl genelinde meraların verim gücü aşırı otlatma ve beraberinde oluşan şiddetli erozyon neticesinde çok düşmüştür. Bu proje ile Ardanuç, Şavşat ve Yusufeli ilçelerinde mevcut olan meralarda otlatmanın düzenlenmesi, erozyon olan sahalarda tohum ekilerek otlandırma ve erozyonun önlenmesi, otlandırmanın olamayacağı yerlerde çalı türleri ile takviye gibi faaliyetler öngörülmektedir. Proje kapsamında çiftçilerin meralarına ot boyu 10 cm.ye ulaşmadan hayvanlarını sokmamaları ve sonbaharda alandan erken ayrılmalarının sağlanması için eğitim ve ikna kursları düzenlenmesi amaçlanmaktadır. Mevcut olan 6,5 aylık otlatma süresi meralar üzerinde aşırı baskı oluşturarak meralarda verim düşüklüğüne sebep olmaktadır. Dolayısı ile bu sürenin 4 aylık bir zaman dilimine (15 Mayıs- 15 Eylül) çekilmesi gerekmektedir. Yine proje kapsamında meralarda verimin artırılması için meraların gübrenmesi öngörülmektedir. Bu amaçla dekara 5 kg azot ve 4,3 kg fosfor verilmesi öngörülmektedir.

Proje süresi : 5 yıl

Proje alanı : Şavşat, Ardanuç, Yusufeli

5. Ot verimi yüksek yeni yem bitkisi türlerinin ekilişinin geliştirilmesi

Proje kapsamında yem bitkisi ekilişi yapılan ilçelerde birim alandan daha fazla ürün elde edebilmek amacı ile İl'in ekolojik koşullarında en fazla üretim yapan türlerin saptanması ve yurt dışından getirilen "dallı darı" gibi bazı türlerin ekilişinin geliştirilmesi amaçlanmaktadır.

Proje süresi : 5 yıl

Proje alanı : Şavşat, Ardanuç, Yusufeli

6. Meralarda gübrelemenin özendirilmesi ve ekonomikliliğinin araştırılması projesi:

Bu proje ile İlde mevcut meralardaki bitkisel üretimi artırmak amacıyla uygulanacak gübrelerin belirlenmesi ve yapılan gübrelemenin ne kadar verim artışı sağladığının belirlenerek bunun değişik toprak koşullarında ekonomik olup olmadığının araştırılması amaçlanmaktadır. Elde edilen sonuçlar kurslar düzenlenerek çiftçilerin bilgilendirilmesi sağlanacaktır.

Proje süresi : 5 yıl

Proje alanı : İl ve İlçe Merkezleri

7. Meyveciliğin geliştirilmesi projesi

İlde meyvecilik açısından önemli potansiyel mevcut olup bunların başında ceviz, dut, üzüm, kestane, kivi, turunçgil ve zeytin gelmektedir. Bu proje kapsamında mevcut meyve bahçelerinin ıslah edilmesi, sulanması, uygun şekilde gübrenmesi, zararlılarla mücadelede etkin olunması, pazarlama problemlerinin giderilmesi amaçlanmaktadır.

Meyve bahçelerindeki ağaçlar çoğu zaman yaşlı olmakta bu da verimde düşüklüğüne sebep olmaktadır.

Proje süresi: 3 yıl

Proje alanı : İl ve İlçe Merkezleri

8. Seracılığın teşvik edilmesi projesi

İlde başta Yusufeli yöresi olmak üzere birçok alan seracılığa uygundur. Özellikle kışın, erken ilkbahar ve geç sonbaharda sebze ihtiyacını karşılamaya dönük üretim yapan seralara ihtiyaç bulunmaktadır. Ayrıca sera koşullarında daha yüksek verim almak mümkün olabilmektedir. Seracılık açısından sahil ilçelerinde uygunluk göstermektedir. Özellikle kesme çiçekçiliğinin geliştirilmesi önem arz etmektedir. Bu konuda BDT ülkelerinde önemli bir pazar mevcuttur.

Proje süresi : 5 yıl

Proje alanı : İl ve İlçe Merkezleri

9. Yayımların Geliştirilmesi Projesi

Bu proje kapsamında hayvancılığın geliştirilmesine yönelik yayım programlarının, kadınlar için yayım programlarının, özellikle hayvanların beslenmesi ve hayvan hastalıklarının önlenmesinde aşılama çalışmalarının gerekliliği, sağım ve suni tohumlamanın yaygınlaştırılması konularında kadınlara yönelik yayım programlarının yapılması, hayvan beslemede kullanılan yem çeşitlerinin geliştirilmesi, silaj yapım teknikleri, Mera Kanunu ile ilgili projeler konusunda çiftçilerin bilgilendirilmesi, yayım hizmetlerinde özel sektörün devreye sokulması amaçlanmaktadır.

Proje süresi : 5 yıl

Proje alanı : İl ve İlçe Merkezleri

10. Tarıma Dayalı Sanayinin Geliştirilmesi Projesi

Bu proje ile süt ve et ürünleri entegre tesislerinin kurulması, entegre su ürünleri işleme tesislerinin kurulması, pekmez, küme ve kurutulmuş meyve ürünleri üreten tesislerin kurulması, konsantre meyve suyu tesislerinin kurulması ve şişe suyu üretimi tesislerinin kurulmasının teşvik edilmesi amaçlanmaktadır.

Proje süresi : 5 yıl

Proje alanı : İl ve İlçe Merkezleri

11. Tarım Ürünleri Pazarının Geliştirilmesi Projesi

Bu proje kapsamında Süt Toplama Merkezlerinin oluşturulması, Canlı Hayvan Borsasının çiftçi tarafından kullanımının özendirilmesi, pazar bilgi sisteminin oluşturulması, balın sertifikasyon ve derecelendirme çalışmalarının yapılması, ana arı üretiminde sertifikasyon çalışmalarının yapılması, bal ve tali ürün paketleme tesislerinin kurulması, soğuk hava deposu kurulması, balda markalaşmanın ve promosyon çalışmalarının yapılması ve kooperatifçiliğin desteklenerek yapılarının güçlendirilmesi amaçlanmaktadır.

Proje süresi : 5 yıl

Proje alanı : İl ve İlçe Merkezleri

12. Tatlı Su Balıkçılığının Geliştirilmesi Projesi

Bu proje kapsamında İlde balık yemi üretimi tesislerinin kurulması, mevcut tesislerin tam kapasite ile üretim yapmalarını sağlayacak önlemlerin geliştirilmesi, yapılmakta olan barajlar ile oluşacak baraj göletlerinde kafes balıkçılığının teşvik edilerek geliştirilmesi yönünde çalışmalar yapılması, su ürünleri kooperatifi kurulmasının teşvik edilmesi gibi faaliyetler öngörülmektedir. Pazarın geliştirilmesi için üreticilerin örgütlenmesi ve kooperatiflerin teşvik edilmesi önemlidir. Yer seçimi, havuzların tasarımı, kuluçka kurulması, balık yemi temini vb. konularda teşvik ve desteklerin sağlanması gerekmektedir. Tarım ve Köy İşleri Bakanlığına bağlı olan İç Su Balıkçılığı birimi ile yakın işbirliği içinde olunmalıdır.

Proje süresi : 5 yıl

Proje alanı : İl ve İlçe Merkezleri

13. Organik Tarım Ürünleri Üretiminin Geliştirilmesi Projesi

Bu proje ile organik ahududu, ayı üzümü, böğürtlen ve kivi üretiminin geliştirilmesi ve yaygınlaştırılmasının teşvik edilmesi, organik meyve üretimi, organik süt üretimi, organik buğday, mısır ve diğer tahılların üretimi, organik çay üretimi desteklenecek ve çiftçilere organik ürünlerini pazarlamada ve yetiştirmede bilgi ve teknik yardım yapılacaktır. Organik tarıma geçiş sürecinde çiftçilere organik tohum, organik gübre ve biyolojik mücadele desteği sağlanmasının yanında toprak ve ürün tahlillerinin yaptırılarak sertifikasyon bedellerinin de karşılanması hedeflenmektedir.

Proje süresi : 5 yıl

Proje alanı : İl ve İlçe Merkezleri

14. Araştırma, Geliştirme ve Planlama Çalışmalarının Geliştirilmesi Projesi

Bu proje kapsamında, İlde Tarım İl Müdürlüğü bünyesinde Arazi Kiralama Bilgi Sistemi'nin kurulması, et ve süt ürünleri işleme konusunda pazar araştırmalarının yapılması, bitkisel üretimde entegre mücadele bilgi sistemlerinin kurulması, bitkisel üretimde erken tahmin ve uyarı sistemlerinin kurulması, cezbedici tuzaklarla mücadele sistemlerinin geliştirilmesi ve yaygınlaştırılması (Feroman Tuzakları), mekanik, kültürel tedbirler ve biyolojik mücadele metotlarının geliştirilmesi ve yaygınlaştırılması amaçlanmaktadır. Ayrıca proje kapsamında İl Tarım Müdürlüğü bünyesinde işletmeler bazında bir veri tabanının oluşturulması ve sürekli güncelleştirilmesi gerekmektedir.

Proje süresi : 5 yıl

Proje alanı : İl ve İlçe Merkezleri

15. Özel Ürün Projesi

İl'in toprak ve iklim yapısı, hem organik hem işlenebilir niteliklere sahip özel bitkilere son derece uygundur. İl'in genelinde, önemli miktarda doğal ortamda yetişen ayı üzümü, kapari, kekik, ahududu, sumak, böğürtlen, ıhlamur, ısırgan ve kekik potansiyeli mevcuttur. Şifalı otlar ve aromatik bitkiler diğer önemli potansiyeli olan türlerdir. Bu bitkilerin üretiminde rasyonel büyüklükleri sağlamak üzere örgütlü bir yapının kurulması, saklama ve işleme tesislerinin yapılması İl için önemli bir gelir kaynağı yaratacaktır. Kültür mantarı da bu kapsamda

değerlendirilebilecek bir üründür. Ürün seçimi ve işleme olanakları konularında, Tarım ve Köy İşleri Bakanlığı ile TÜBİTAK-MAM GBTAE'nün teknik desteği sağlanacaktır. Bu bağlamda, İl'de soğuk hava deposu ile paketleme tesislerinin kurulması gerekmektedir.

Proje süresi : 5 yıl

Proje alanı : İl ve İlçe Merkezleri

16. Sulama Birlikleri ve Kooperatiflerinin Kurulması Projesi

Projenin amacı, İl'in su kaynaklarının etkin ve verimli kullanımının sağlanması ve sulama ağının korunması ve geliştirilmesi yoluyla toprak verimliliğinin artırılmasıdır. Sulu tarımda yetiştirilen ürünlerden elde edilmesi beklenen verimi artıracak olan bu proje hayata geçtiğinde, sulama tekniklerinin yeniden gözden geçirilmesi, sulama sistemlerinin değiştirilerek suyun ekonomik kullanımının sağlanması mümkün olabilecektir. Kırsal kesimdeki halkın gelir düzeyinin yükselmesini destekleyecek olan proje için, tarımsal işletmelerde su yönetimi, hammadde kullanımı ve tarımsal kredi kullanımı konularında desteğe gereksinim duyulacaktır. Sulama tesislerinin işletme, bakım ve onarım usul ve esaslarını düzenleyen yönetmelik gereğince, bu tesislerin bakım ve onarımlarının, çiftçi ve yerel yönetimlerce finansmanı sağlanarak tesisi işleten kurumlarca yapılması gerekmektedir. Projenin gerçekleştirilmesinde, DSİ ile Tarım ve Köy İşleri Bakanlığı Köy Hizmetleri Genel Müdürlüğü'nün desteği, Çevre ve Orman Bakanlığının görüşleri alınacaktır.

Proje süresi : 5 yıl

Proje alanı : İl ve İlçe Merkezleri

b) Sanayinin Desteklenmesi ve Güçlendirilmesi Programı

1. Yatırım Ortamının İyileştirilmesi ve Girişimcilerin Desteklenmesi Projesi

İlin gelişme sürecinde sahip olduğu başlıca dezavantajlar arasında, sanayi sektörü yatırımları başta olmak üzere, ekonomik karakterli yatırımların yapılabilirliğine ilişkin olumsuz bir imaja sahip olmasıdır. Bu nedenle, önerilen bu proje ile güçlü bir sanayi tabanı oluşturulması ve sektördeki darboğaz ve sorunların çözülerek gelecekte yapılacak yatırımlar açısından İlin cazip bir konuma getirilmesi amaçlanmaktadır.

Bu amaçla, Artvin İli'nde tüm sektörleri ve özellikle de sanayi sektörünü canlandırmak ve sektör faaliyetlerine süreklilik kazandırabilmek için, müteşebbisler ve sermaye sahiplerinin zihninde Artvin'e ilişkin var olan olumsuz imajın ortadan kaldırılmasına çalışılacaktır. Bu noktada, sanayileşme sürecinde başlıca darboğazlar olan; İlin coğrafi konumu dolayısıyla hammadde ve tüketim merkezlerine uzaklığı ve topografik yapısına bağlı bir takım olumsuzluklara müdahale edilmesi mümkün değildir.

Ancak, İlin sanayi sektörü özelinde sahip olduğu; zayıf yönler, tehditler ve darboğazları imkânlar ölçüsünde olumluya çevirmek, buna karşılık, kuvvetli yönler, fırsatlar, avantajlar ve potansiyelleri de olabildiğince öne çıkararak, İli müteşebbisler ve sermaye sahipleri için çekim merkezi haline getirerek sanayi hamleleri başlatmak, bu projenin başlıca hedeflerini oluşturmaktadır. Ayrıca, organize sanayi bölgeleri ve küçük sanayi siteleri ile de sanayi alt yapısının güçlendirilmesine çalışılacaktır. Özellikle Artvin gibi gelir seviyesi düşük ve yeterince sermaye

birikiminin olmadığı yörelere, sanayi yatırımları için dışarıdan sermaye enjekte edilmesi kaçınılmaz olmaktadır.

Bu süreçte, sanayi sektörünün canlandırılması için; kısa dönemde sektörde yatırım yapılabilirliği konusunda Artvin İli için yeni bir imaj oluşturulması, orta ve uzun dönemde ise ağırlıklı olarak küçük ve orta ölçekli işletmelere dayanan daha fazla istihdam ve katma değer sağlayan, teknolojik gelişmelere ayak uyduran ve rekabet edebilir bir sanayi yapısının oluşturulmasına çalışılacaktır.

Tüm bunların hayata geçirilmesinde, Ticaret ve Sanayi İl Müdürlüğü ile Sanayi ve Ticaret Odaları öncülüğünde Sanayi Yatırımları Araştırma ve Danışma Merkezi gibi bir birimin oluşturulması önemli katkılar sağlayacaktır. Bu merkez, ticaret ve sanayi odaları ile yerel yönetimler ve başta olmak üzere, özel sektör, sivil toplum ve araştırma kuruluşları ile halkın katılımıyla oluşturulacaktır. Yatırım yapılabilirliği açısından Artvin İli için olumlu bir imajın oluşturulmasına katkı sağlayacak araştırmaları ve çalışmalarını yürütecek olan merkez, yukarıda sıralanan proje amaçları ve faaliyetlerinin gerçekleştirilmesinde, öncü, koordine edici ve sürükleyici bir rol üstlenecektir.

Merkez aynı zamanda, İl genelindeki mevcut müteşebbis ve girişimlerin kamu destek ve teşviklerinden zamanında ve yeterli miktarda yararlanabilmesi için, destek ve teşvikler ve bunlara ilişkin değişiklikleri takip ederek, ilgilileri periyodik olarak bilgilendirecek ve danışmanlık hizmetleri verecektir.

Proje süresi : 5 yıl

Proje alanı : İl Geneli

2- İmalat Sanayi Uygun Yatırım Projeleri

Artvin İlinin mevcut durumu ve potansiyelleri çerçevesinde, sanayi sektörünün de gelişmesine katkı sağlayabilecek ve İlde gerçekleştirilmesi mümkün alternatif yatırımlar / proje konularının tespit edilmesi sürecinde;

- Pazar Olanakları ve Yakınlık,
- Yardımcı Malzeme ve Hammadde Kaynaklarına Yakınlık,
- Taşıma,
- İşgücü,
- Enerji, Yakıt ve Su,
- Arazinin Maliyeti, Topografik Yapısı ve İnşaat Maliyeti,
- Sosyal ve Kültürel Çevre,
- İklim Koşulları,
- Artıkların Atılması,
- Özendirme Önlemleri,
- Yan Sanayiye Yakınlık,
- Üst Düzey Yöneticilerin ve Teknik Personelin Sağlanması,
- İletişim İmkânları,
- Toplam Yatırım Tutarı,
- İşletme Sermayesi İhtiyacı,

Finansman İmkânları ve Bankacılık Hizmetlerinden Yararlanma ve diğer (Güvenlik ve Milli Savunmaya Uygunluk vs.) gibi faktörler üzerinden değerlendirme yapılmıştır.

Yine her bir yatırım konusu için toplam faktör puanı; 1-3 arası faktör ağırlıkları ile söz konusu yatırım göz önünde bulundurularak 1-10 arası verilen puanların çarpılması sonucu oluşan rakamların toplamından oluşmaktadır. Yapılan bu değerlendirme sonucu önerilen yatırım konuları, kendi içlerindeki görece üstünlüklerini yansıtmak üzere A, B ve C grubu olmak üzere üç grupta değerlendirilmiştir.

Buna göre;

A Grubu: Gerek talep-pazar-kaynak, gerekse yatırım boyutları, kârlılık ve risk derecesi bakımından sorunlu bulunmadığı düşünülen girişim alanlarını kapsamaktadır.

B Grubu: Bölgesel olanaklar ve hazırlık derecesine göre birinci gruptaki yatırımlar gibi sorunsuz konular olarak düşünülmeyle birlikte kuruluş yeri, pazarlama, kapasite, işgücü vb. unsurlar açısından daha ayrıntılı çalışmayı gerektiren girişim alanlarını kapsamaktadır.

C Grubu: Bölge ve ülkenin gereksinim duyabileceği, girdi çıktı değerlendirilmesi bakımından anlamlı potansiyel gösteren yatırım alanlarıdır. Ancak, bölgede belirli bir altyapı ile ekonomik oluşum ve gelişmelere bağlı olarak öteki gruplara oranla daha ciddi hazırlık dönemi gerektiren girişim alanlarını kapsamaktadır. Ayrıca, yatırım alanları önerilirken değerlendirilen diğer kriterler arasında ise, bölgedeki sanayiinin ileri ve geri entegrasyonuna ilişkin yatırımlar ile özellikle Sarp Sınır Kapısı vasıtasıyla Artvin üzerinden gerçekleştirilen dış ticarete konu olun bazı tüketim mallarının üretimine yönelik yatırımlar da dikkate alınmıştır. Burada, değerlendirmeler sonucu, uygulanması daha sorunsuz ve nispeten kolay olan A ve B grubunda yer alan proje önerilerine yer verilmektedir.

a) Orman Ürünleri Sanayinde Uygulanabilecek Projeler

Artvin orman varlığı bakımından ülkemizin zengin illerinden birisidir. İl topraklarının %53'ünü orman ve fundalık alanlar oluşturmaktadır. Ayrıca ilin Kafkasya, Rusya ve Ukrayna'dan elde edilecek olan hammaddeye yakınlığı da ağaca dayalı ürün imalatının gelişiminde önemli bir avantaj olarak görülmektedir. Mobilya ve diğer ağaca dayalı ürünlerde bölgesel pazarın yanında en büyük pazar BDT ülkeleridir. Üreticilerin karşılaşacağı en büyük sorunlar arasında eğitilmiş eleman sıkıntısı ve pazarlama organizasyonu gelmektedir. Artvin'de ormana dayalı ürünler sanayiinde yapılabirliği uygun görülen başlıca üç adet yatırım projesi söz konusu olup, bunlar; gömme taban döşemesi, modüler mobilya üretimi ve odun briketi üretimi projeleridir.

1. Odun Briketi Üretimi Projesi

Bu projenin temel amacı, odun kökenli ürün işleme sanayinde üretim artışı olarak ortaya çıkan ince çaplı ve küçük odun artığı materyallerin ekonomik bir şekilde değerlendirilmesini sağlamaktır. Bu proje, doğrama ve mobilya üretim tesislerinin artıkları olan talaşın değerlendirilmesine yönelik bir yatırım konusudur. Gerek ilde gerekse çevre illerde birçok doğrama ve mobilya üretim tesisinin faaliyette bulunduğu dikkate alındığında, gerekli hammadde temininde zorlukla karşılaşmayacağı düşünülmektedir. Ayrıca, hammadde kaynakları arasında; ormanlarda yapılan odun üretimi çalışmalarında ortaya çıkan ağaç budama artıkları ve yaprakları, istif sahası döküntü artıkları, şehir çöplerindeki organik artıklar, ot, çalı, diken vb. gibi çok sayıda

materyali saymak mümkündür. Yapılan değerlendirmeler sonucunda bu yatırım projesi, Artvin ili için A grubu sanayi projeleri arasında yer almaktadır.

Proje süresi : 2 yıl
 Proje Kapasitesi : 5 000 ton/yıl
 Proje alanı : İl ve İlçe Merkezleri

2. Gömme Taban Döşemesi Projesi

Yatırımında girdi olarak kalas kullanılmaktadır. Nihai ürünlerin dekoratif ve işlevsel özellikleri önem taşıdığından, bu ürünler için özellikleri olan ağaçlar kullanılmaktadır. İlden veya çevreden hammadde temininde güçlükle karşılaşılacağı düşünülmektedir. Yapılan değerlendirmeler sonucunda bu yatırım projesi, Artvin ili için A grubu sanayi projeleri arasında yer almaktadır.

Proje süresi : 5 yıl
 Proje Kapasitesi : 5 000 ton/yıl
 Proje alanı : İl ve İlçe Merkezleri

3. Modüler Mobilya Üretimi Projesi

Yatırım, belirlenecek ürüne göre bölgedeki lif yonga levha üretim tesislerinden temin edilebilecek yonga levhalarla mevcut orman varlığından veya ithalatla elde edilecek masifin kullanılmasıyla gerçekleştirilebilecektir. Bu projede önemli olan, yapılacak pazar araştırmasına göre üretilecek ürün çeşidinin iyi belirlenmesidir. Yapılan değerlendirmeler sonucunda bu yatırım projesi, Artvin ili için B grubu sanayi projeleri arasında yer almaktadır.

Proje süresi : 2 yıl
 Proje Kapasitesi : 19 500 adet/yıl mutfak dolabı
 Proje alanı : İl ve İlçe Merkezleri

b) İhracatı Geliştirmeye ve Talebi Karşılamaya Yönelik Projeler

İlde, doğal kaynak potansiyelinin değerlendirilmesi yanında, özellikle ihracatı karşılamaya yönelik olarak, gelişme potansiyeli yüksek olan sektörlere ilişkin yatırımların yapılması da büyük önem taşımaktadır. Başta Artvin'in sınır komşusu Gürcistan olmak üzere BDT ülkelerinden, gıda sanayi ürünleri ve inşaat malzemeleri ile çeşitli sanayi ürünlerine artan bir talep söz konusudur. Bu alanlara yapılacak yatırımların sürdürülebilirliği, yatırımcıların standart kalitede üretim yapabilme ve ürünlerini etkin olarak pazarlayabilmelerine bağlıdır. Bu ise yatırımcıların belirli bir sanayici anlayış ve bilgi birikimine sahip olmasını gerektirmektedir.

Artvin ilinin sanayi altyapısı ve tecrübesi, tasarruf kabiliyeti ve mevcut tasarruf sahiplerinin tercihlerini daha çok ticaretten yana kullanma eğilimleri dikkate alındığında, talebi karşılamaya yönelik önerilen yatırım konularının başarısı ancak Artvin dışındaki sanayicilerin kendi illerine yatırım yapma tercihlerine bağlı olacaktır. Böyle bir durumda kamu iradesine düşen en önemli görev ise, yöredeki altyapı yatırımlarının bir an önce tamamlanmasını ve girişimcilerin mevcut teşvik imkânlarından tam olarak yararlanmalarını sağlayarak yatırımcılara destek olmaktır. İhracatı geliştirmeye ve talebi karşılamaya yönelik birkaç somut proje önerisi aşağıda sunulmaktadır.

1. Tekstil Projesi

Tekstil sektörü, son yıllarda en fazla yatırımın yapıldığı, ülkemizin gelişmiş ve diğer ülkelerdeki tekstil sektörleri ile rekabet edebilecek seviyeye ulaşmış bir sektördür. Tekstil ürünleri üretimi, talebin artmasına paralel olarak giderek hammaddenin üretildiği yerlere bağımlılığını yitirmiş, bunun sonucu olarak yurdumuzun hemen hemen her yerinde tekstil yatırımları gerçekleştirilmeye başlanmıştır. Türk hazır giyim ve örme eşya ürünleri, yüksek kalite ve fiyat avantajları nedeniyle dış piyasalarda rağbet görmektedir. Bu nedenle ilin konumundan dolayı özellikle BDT ülkelerine olan ihracat potansiyelini değerlendirmek amacıyla örme eşya ve çorap üretimine yönelik tesislerin ilde gerçekleştirilebileceği düşünülmektedir. Yapılan değerlendirmeler sonucunda gerek çorap üretimi ve gerekse örme eşya üretimi projeleri, Artvin ili için B grubu sanayi projeleri arasında yer almaktadır.

Proje Kapasitesi : 160 000 düzine/yıl (çorap) ve 1 100 000 adet / yıl basic T shirt (Örme)
Proje alanı : İl ve İlçe Merkezleri

2. Styropor Üretimi Projesi

Styropor inşaatlarda ısı yalıtımında kullanıldığı gibi, presle şekillenerek ambalaj malzemesi olarak da kullanılabilir. İzolasyon özelliğinin olması nedeniyle de taze balığın ambalajlanması ve nakliyesinde tercih edilen bir malzemedir. Bu sebeple kullanım alanı giderek artmaktadır. Artvin ve çevre illerden gelebilecek talebi karşılamak ve gerektiğinde taze balık naklinde kullanılacak styropor yalıtım ve ambalaj malzemesi üretimine yönelik bir tesisin ilde gerçekleştirilebileceği düşünülmektedir. Yapılan değerlendirmeler sonucunda bu yatırım projesi, Artvin ili için B grubu sanayi projeleri arasında yer almaktadır.

Proje süresi : 5 yıl
Proje Kapasitesi : 5 000 000 adet/yıl ambalaj ve 10 000 m³/yıl yalıtım malzemesi
Proje alanı : İl ve İlçe Merkezleri

3. Elektrikli ev aletleri üretimi projesi

Elektrikli ev aletleri sektörü alım gücünün artmasıyla orantılı olarak büyüyen bir sektördür. Ev aletleri üretecek sanayiciler için esas pazar BDT ülkeleri olarak düşünülmektedir. Alım gücü itibarıyla BDT ülkeleri pazarı henüz oluşum aşamasındadır. İlin bu pazara olan coğrafi yakınlığı başlı başına bir gelişme potansiyeli olarak görülmektedir. İlin ve bölgenin sanayi birikimi göz önüne alındığında, ancak basit parçalardan oluşan tost makineleri, ev ve sanayi tipi ızgaralar, ocaklar ve değişik büyüklükteki fırınlar gibi küçük ebatlı, orta ve düşük nitelikli ürünlerin üretimi daha kolayca gerçekleşebilir görülmektedir. Yatırımın başarısında ürün seçimi ve pazarlama faaliyetleri büyük önem taşımaktadır. Yapılan değerlendirmeler sonucunda bu yatırım projesi, Artvin ili için B grubu sanayi projeleri arasında yer almaktadır.

Proje süresi : 5 yıl
Proje Kapasitesi : 37.500 adet/yıl set-üstü mini fırın
Proje alanı : İl ve İlçe Merkezleri

c) Turizmi Geliştirme ve Yerel Turistik Potansiyeli Değerlendirme Programı

1. Artvin imajının yaratılması projesi

İl folklorunun, İl'in imajının yaratılması için kullanılması. İl'e has müzik ve danslar, yerel müzik aletleri, mutfak kültürü, giyim-kuşam vb. değerlerin özellikle elektronik ortamda tanıtımı, bunları anlatan basılı materyallerin hazırlanması (kitap, broşür, poster ve benzerleri) ve dağıtılması. Bu amaçla medyanın (radyo, tv, gazete, dergi ve benzerleri) kullanılması, Artvin tanıtım broşürünün (Türkçe-İngilizce-Fransızca-Almanca) bastırılması, Ulusal basın ve medya kuruluşlarına Artvin belgesel programı yaptırılması, her yıl ülkenin çeşitli illerinde düzenlenen kültür ve turizm fuarlarına katılım gerçekleştirilerek ilin tanıtımının yapılması. İlin tanıtımına katkısı olacak ürünlerin markalaşması; Boğa güreşlerini simgeleyen ürünler, folklor figürleri, Artvin kümesi, Artvin siloru gibi yemeklerin markalaştırılması.

Proje süresi : 5 yıl

Proje alanı : Yurt içi ve Yurt dışı alanlar

2. Bilimsel dokümantasyonunun oluşturulması projesi

Doğal yaşlı ormanların zengin bitki örtüsünün saptanması, zengin doğal hayvan varlığının bilimsel çalışmalarla lokal olarak saptanması, tehlikede bulunan engerek türleri, huş tavuğu ve urkeklik vb. hayvanların korumaya alınması. Mevcut önemli tarihi değerlerin saptanması.

Proje süresi : 5 yıl

Proje alanı : İl Geneli

3. Kültürel ve sportif başarıların elde edilmesi projesi

Artvin folkloruna öncelik verilmesi, koşulların iyileştirilmesi. Diğer spor dallarında başarının sağlanması için gençlerin bilinçlendirilmesi.

Proje süresi : 2 yıl

Proje alanı : İl Geneli

4. İl'de yapılan festival organizasyon projesi

Bu proje ile Artvin Kafkasör festival alanlarının çevre düzenlemesinin yapılması, İl'de uzun süredir yapılan Ardanuç Karakucak Güreşleri ve Efkarı Baba Âşıklar Şenliği, Arhavi 170 Kültür ve Sanat Festivali, Şavşat Sahara Pancar Festivali ve Kafkasör Kültür ve Sanat Festivali vb. şenliklerin "Festival Ayı" olarak birbirine bağlı düzenlenmesi, organize edilmesi amaçlanmaktadır.

Proje süresi : 5 yıl

Proje alanı : İl Geneli

5. Ziyaretçi memnuniyetini artırma projesi

Kentsel ve kırsal kesimde konaklama ve yeme-içme tesislerinin fiziki kalitesinin yükseltilmesi. Bunun için İl'de ilk etapta her ilçede pilot olarak seçilen 10 evde, konaklama amacıyla yöresel evlerin pansiyon şeklinde düzenlenmesi.

Konaklama, yeme içme ve benzer tesislerin hizmet sunum kalitesinin yükseltilmesi. Konaklama tesislerinin nitelik ve niceliklerinin yükseltilmesi için işletmecilere ve iş görenlere otelcilik ile ilgili kurs verilmesi.

Yerel mutfak ve özelliklerinin ön plana çıkarılması.

Kentsel ve kırsal ulaşım sistemi ve altyapının yeterli düzeye çıkarılması; Kentsel donatıların yeterli düzeye yükseltilmesi, farklı dillerde açıklama panolarının yerleştirilmesi, elektronik ortamda sunulması, başta WC olmak üzere gerekli günübirlik donatıların tesisi ve hijyeninin sağlanması. Yaya bölgeleri ve alışveriş bölgelerinin düzenlenmesi.

Proje süresi : 4 yıl

Proje alanı : İl Geneli

6. İlde seyahat acentelerinin sayısını arttırma, seyahat acenteleri arasındaki işbirliği ve sektör ortakları arasındaki dayanışmayı arttırma projesi

Yerel acentelerin kapasitelerinin artırılması, uluslararası acentelerle daha yakın ilişkilerin kurulması, dış pazarlara açılma olanaklarının araştırılması ve uluslararası fuarlara katılımın sağlanması. E-turizm olanaklarının kullanılarak tanıtımın yapılması, faaliyette olan seyahat acenteleri ve konaklama tesisleri başta olmak üzere, sektörün tüm taraflarının internet kanalı ile tanıtılması, tur organizasyonları yapan yerli ve yabancı firmalar ile ilişki kurularak ve firmaları bölgeye davet ederek aktif tanıtımın yapılması.

Proje süresi : 3 yıl

Proje alanı : İl Geneli

7. Kıyı koridoru turizmi geliştirme projesi

Koridorun kendi içinde turizm açısından gelişmesi için gerekli önlemlerin alınması. Arhavi, Hopa ilçe merkezlerini aks kabul eden Kıyı Koridorunun yaratılması. Bu koridorda Hopa-Kemalpaşa Beldesinde yoğunlaşan yırtıcı kuş göçleri ile ilgili kuş gözleme istasyonlarının yer tespiti ve kuş gözlem istasyonları yapılması. Kıyı kesiminde yer alan yerleşmelerde kentsel düzenlemelerin yapılması, altyapı ve sosyal donatı alanlarının tamamlanması. Limanın belli kesimlerinin yat yama ve çekek yeri olarak düzenlenmesi. Yeni yapılacak konaklama tesislerinin yerleşme yakınlarında, düşük yoğunluklu ve kırsal dokuyu yansıtan biçimde inşa edilmesi. Kemal Paşa plajının gerekli donatılara kavuşturulması (soyunma kabinleri, WC, otopark, günübirlik tesisler). Gerekli noktalara işaretlemelerin yapılması. Gürcistan devleti ile yapılabilecek bir antlaşma ile Batum Havaalanının kullanılmasının sağlanması.

Proje süresi : 8 yıl

Proje alanı : Arhavi, Hopa

8. Artvin Güney Koridoru turizmi geliştirme projesi

Ana koridor, Hopa ilçe merkezinden iç kesimlere uzanan ve Artvin kent merkezinden geçen karayolu boyunca ilerleyip, Erzurum ve Ardahan il sınırına kadar uzanan 180 km uzunluğunda bir banttır. Burada alt koridorların oluşturulması.

Bu alt koridorlar:

a) Camili ve Borçka-Karagöl alt koridoru;

Borçka-Karagöl yolunun düzgün stabilize veya tek şerit asfalt olması ile alana ulaşım güçlüğünün ortadan kaldırılması. Alanlarda betonarme yapılaşmanın olabildiğince azaltılması, yöresel ahşap mimarinin teşvik edilmesi. Camili kırsal kalkınma ve turizm geliştirme birliğinin kurulması. Koridorda rehberlik faaliyetlerinde bulunacak kişiler ve turizm faaliyetlerinde çalışanların turizm konusunda kısa kurslara tabi tutulması(özellikle ekoturizm). Ev pansiyonculuğunun geliştirilmesi.

Proje süresi : 4 yıl

Proje alanı : Camili, Borçka, Karagöl

b) Artvin-Güney Kafkasör-Genya-Hatilla Koridoru;

Hatilla ve Genya yolunun belirli güzergaha kadar düzgün stabilize veya tek şerit asfalt olması, alana ulaşım güçlüğünün ortadan kaldırılması. Alanlarda betonarme yapılaşmanın olabildiğince azaltılması, yöresel ahşap mimarinin teşvik edilmesi. Kafkasör alanında basit çadırlardan oluşan organize kamp alanları ve turizm alanında organize piknik alanlarının oluşturulması. Tuvaletlerin zemine gömülerek çirkin görüntünün ortadan kaldırılması, sayılarının fazlalaştırılması. Koridorda rehberlik faaliyetlerinde bulunacak kişiler ve turizm faaliyetlerinde çalışanların turizm konusunda kısa kurslara tabi tutulması (özellikle ekoturizm). Koridor üzerinde Artvin’de bulunan endemik bitkiler ve hayvan türleri başta olmak üzere bir botanik ve av müzesinin oluşturulması.

Proje süresi : 7 yıl

Proje alanı : Artvin Merkez, Camili, Borçka, Karagöl

c) Artvin-Güney Ardanuç-Şavşat alt koridoru;

Koridor üzerinde kalan önemli yerleşim alanı Ardanuç ilçesi ve Şavşat ilçesidir. Buralarda alt-yapı kanalizasyon hizmetlerinin düzenlenmesi, özellikle Kars havaalanından yararlanılması açısından Şavşat-Ardahan karayolunun iyileştirilerek koruma önlemlerinin alınması. Yöresel ahşap mimari yapıların koruma altına alınması, restorasyonlarının yapılması. Tarihi eserlerin (kilise, cami, kale vb.) çevre düzenlemesinin yapılması.

Proje süresi : 10 yıl

Proje alanı : Ardanuç, Şavşat

d) Artvin-Güney Yusufeli-Kaçkarlar Alt Koridoru;

Koridor üzerinde kalan önemli yerleşim alanı Yusufeli ilçesidir. Genel olarak, Artvin Güney koridoru üzerinde bulunan ve gününbirlik ziyaret imkanı bulunan, Kaçkar Dağları, Hatilla ve Karagöl-Sahara Milli Parklarının Uzun Devreli Gelişim Planlarının yapılması. Altıparmak, Olgunlar ve Yaylalar Köylerindeki kırsal konutların pansiyon olarak kullanılması ve bu köylerin altyapı sistemlerinin tamamlanması, mevcut konaklama tesislerinin iyileştirilmesi.

Proje süresi : 10-15 yıl

Proje alanı : Yusufeli

9. Yeni turizm türleri yaratma projesi

Kırsal turizmin sağlanması;

Kırsal turizme açılacak kırsal yerleşmelerin, İl Kültür ve Turizm Müdürlükleri ile turizm ve çevre konusunda çalışmalar yapan, sivil toplum örgütlerince belirlenmesi. Kırsal konutların ve yayla evlerinin iyileştirilmesi ve özellikle başta WC olmak üzere, sıhhi donatıların tesis edilmesi. Önemli toplumsal donatıların sağlanması. Örneğin, PTT ve sağlık hizmetlerini verecek donatıların tesis edilmesi ve bu donatıların adres ve telefonlarının tüm ziyaretçilere bildirilmesi. Geleneksel Yayla Yaşamının canlandırılması; İlde merkez ilçeye bağlı; Salkımlı, Ahlat, Şehitlik köyleri ile Şavşat ilçesi yakınlarında Madenköy, Çağlayan ile Meydancık ve Camili yakınlarındaki yerleşme ve yaylaları, Arsiyan yaylasının bu tür etkinliklerin yapılması için pilot alanlar olarak seçilmesi.

Çiftlik turizminin geliştirilmesi;

Arhavi, Şavşat ve Kemalpaşa'nın kırsal kesiminde çiftlik turizminin özendirilmesi. Kıyıda çay ve fındık yetiştirilen sahalar ile Şavşat yöresinde hayvancılık yapılan alanlar bu turizm için uygundur. Seçilecek ailelerin turizm çeşidi hakkında ön bilgilendirilmesinin sağlanması.

Balıkçılık ve Tekne Gezi Turizmi;

Arhavi, Hopa ve Kemalpaşa'da "deniz günü" düzenlenmesi tekne ile sahil gezintisinin cazip hale getirilmesi, tekne kiralınması ve olta balıkçılığının yanı sıra, teknelerin yakın çevreye gezi amaçlı olarak kullanılması.

Av Turizmi;

Avlanmaya açmadan önce İlde yaban hayatı envanterinin bitirilmesi ve bu konuda yapılacak bilimsel çalışmanın desteklenmesi.

Proje süresi : 8 yıl

Proje alanı : İl Geneli

10.Kültürel ve tarihi mirasın korunması ve geliştirilmesi projesi

Kültürel konularla ilgili sivil toplum kuruluşları, semt ölçeğindeki koruma ve güzelleştirme derneklerinin, esnaf örgütlerinin, Türk sanat ve Türk halk müziği dernekleri ile halk oyunları ekiplerinin kurulması ve geliştirilmesi. Geleneksel faaliyetlerin, örneğin el zanaatlarının yapılması ve bunların satış ve teşhirinin gerçekleştirilmesi. "Kültür Sokağı"nın oluşturulması ve gerekli restorasyonların yapılması. Yöresel imkanlarla yapılan dokumacılık ve ağaç oymacılığı alanında Halk Eğitim Merkezleri ile iş birliği yapılması, kursların açılması, uzman öğreticilerin yetiştirilmesi.

Proje süresi : 3 yıl

Proje alanı : İl Geneli

11.İldeki doğal yapı bozulmadan turist çekebilecek yapay atraksiyonlarla İl turizminin geliştirilmesi projesi

İlde bir botanik bahçesi ve av müzesinin oluşturulması.

Proje süresi : 5 yıl

Proje alanı : İl merkezi

d) İnsan Kaynaklarını Geliştirme ve Sosyal Yapıyı Güçlendirme Programı

1. Eğitim

a) Okul Öncesi Eğitimin Geliştirilmesi Projesi

1. Her İlçe Merkezine En Az Bir Anaokulu Yapılması ve Ana Sınıflarının Yaygınlaştırılması Projesi

Artvin ilinde 2003–2004 yılı verilerine göre toplam 3 adet anaokulu, bu anaokullarında 143 öğrenci okumakta ve bu öğrencilere toplam 11 adet öğretmen hizmet vermektedir. Bu rakamlar Artvin ili için yeterli değildir. Artvin İl'inin her bir ilçesinde en az anaokulu ihtiyacı bulunmaktadır. İlçe merkezlerinde 8 adet daha anaokulu yapılmalıdır. Ayrıca her bir ilköğretim ve ortaöğretim kurumunun bir sınıfı anasınıfı olarak ayrılmalı ve ilde 2003–2004 verilerine göre toplam 48 adet olan anasınıfı sayısı en az 150 sayısına çıkarılmalıdır. Mevcut anasınıflarında fiziki yapı sorunları vardır, araç-gereçler de tam olarak sağlanamamıştır. Personel ihtiyacı giderilmelidir.

Proje süresi : 5 yıl

Proje Alanı : İl ve İlçe Merkezleri

2. Okul Öncesi Eğitim Bilincini Geliştirme Projesi

Okul öncesi eğitimin öneminden yöre halkı yeteri kadar haberdar değildir. Okul öncesi eğitim bilincinin geliştirilmesi amacıyla her ilçeye hizmet verebilecek şekilde Gezici Rehberlik Merkezi Servisleri oluşturulmalı, bir program dâhilinde bütün yöre halkına okul öncesi eğitimin önemi hakkında bilgilendirici toplantılar yapılmalıdır. Okul öncesi eğitime ailelerin çocuklarını yönlendirmeleri sağlanmalıdır.

Proje süresi : 5 yıl

Proje Alanı : İl ve İlçe Merkezleri

b) İlköğretimde Eksikliği Görülen Okulların ve Sosyal Tesislerin Yapılması Projesi

İlköğretimde Artvin İlinin okullaşma oranı, öğretmen başına düşen öğrenci sayısı, derslik başına düşen öğrenci sayısı belirlenen hedeflerin üzerinde olmasına rağmen, Coğrafi koşulların güçlüğü nedeniyle sorunlu bölgeler bulunmaktadır. Bu sorunlu bölgelerden olan Kemalpaşa Beldesinde ikinci bir ilköğretim okulu, Camili'de 100 öğrenci kapasiteli bir pansiyon ve Güreşende bir Pansiyonlu İlköğretim Yatılı Okulunun (PİO) yapılması gerekmektedir. Ayrıca üniversite kampusunun kurulacağı Seyitler Köyünde 21 derslikli bir ilköğretim okuluna ihtiyaç bulunmaktadır. Bu okulların ve sosyal tesislerin yapılması gerekmektedir.

Proje süresi : 5 yıl

Proje Alanı : İl ve İlçe Merkezleri

c) Ortaöğretimi Geliştirme Projesi

1. Ortaöğretimde ihtiyaç duyulan okul binası, derslik ve sosyal tesislerin yapılması projesi

İlde ortaöğretim kuruluşlarına talep oldukça fazladır. Talebi karşılamakta bazı bölgelerde derslik sorunu bulunmaktadır. Derslik sıkıntısı bulunan bölgelerde ek derslikler yapılmalıdır. İl Merkezinde Artvin Lisesi başta olmak üzere ilçe ve beldelerde ihtiyaç bulunan yerlerde lise binaları bir an önce yapılmalıdır. Öğrencisi az olan Meslek Liseleri kapatılmalı, Meslek Liseleri belirli merkezlerde toplanmalıdır. Mevcut meslek liseleri bünyesinde ileride açılması düşünülen meslek yüksekokulu programlarının öğretimini verebilecek programların açılması önerilmektedir.

Proje süresi : 5 yıl
Proje Alanı : İl ve İlçe Merkezleri

2. Ortaöğretimde kaliteli eğitim veren liselerin açılması projesi

Ortaöğretimden yükseköğretime geçerken Artvin ilinin başarısının düşük olmasının bir nedeni de ilde kaliteli eğitim veren liselerin olmayışıdır. Bu nedenle İlde yetişmiş başarılı öğrenciler il dışına çıkmaktadırlar. Merkez ilçede Artvin Fen Lisesi, Artvin Sosyal Bilimler Lisesi, Anadolu Turizm-Ticaret Lisesi, Artvin Güzel Sanatlar Lisesi gibi kaliteli eğitim kurumlarının yapılması gerekmektedir.

Proje süresi : 10 yıl
Proje Alanı : İl Merkezi

d) Milli Eğitimde Kalitenin Artırılması Projesi

Artvin ili belirli merkezlere uzak olması nedeniyle her meslekte olduğu gibi öğretmenlik mesleği bakımından da tercih edilen bir yer olmamaktadır. Uzman, genel ve yardımcı hizmetlerde personel eksikliği görülmektedir.

Öğretmenlik mesleği bakımından bir stajyer yeri olarak görülmektedir. İlde eğitimdeki kaliteyi artırabilmek için yapılması gereken ilk iş deneyimli öğretmenlerin ve personellerin Artvin İlinde uzun süre kalmalarını sağlayacak gelişme güçlüğü, lojman vb gibi teşviklerin sağlanmasıdır. Kalitenin artırılması için yapılması gereken ikinci iş ise, her okulun AB standartlarına ulaştırılması amacıdır. Bu da, İl merkezinden en ücra yerine kadar her bir okulun öğretmen sayısının yeterli orana çıkarılması, bilgi teknolojileri, fen bilgisi laboratuvarları ile ve spor kompleksleri ile donatılması ile ve de dersliklerin modern bir yapıya kavuşturulması ile mümkündür.

Kalitenin artırılması için yapılması gereken bir diğer iş de, Toplam Kalite Yönetimi Programları'nın bütün birimlerde uygulanmasından geçmektedir. Toplam Kalite Yönetimi Programları kapsamında bütün Milli Eğitim çalışanlarının gelişen ve değişen koşullara göre pozisyon almaları sağlanmalıdır. Ayrıca Özel eğitim ve özel öğretim kurumları yaygınlaştırılmalı, bu kurumlarda bilgili deneyimli personeller istihdam edilmelidir.

Proje süresi : 15 yıl
Proje Alanı : Artvin İli

e) İlde “Çoruh Üniversitesi” Adı Altında Bir Üniversitenin Kurulması Projesi

İl merkezinde, Kafkas Üniversitesi (Kars) ve Karadeniz Teknik Üniversitesine bağlı (Trabzon) birimler bulunmaktadır. Artvin İli her iki üniversitenin de en uzak noktasındadır. Bu nedenle ildeki yükseköğretim kurumları, bağlı buldukları Rektörlüklerden yeterli desteği ve ilgiyi alamamaktadırlar. İldeki yüksek öğretim kurumlarının gelişebilmesi için Artvin İlinde bir üniversite rektörlüğünün olması elzemdir. Ancak bunun olabilmesi için alt yapının da hazır olması gerekmektedir. Şu an mevcut olan Artvin Orman Fakültesi ve Artvin Eğitim Fakültesinin yanında bir de üniversitelerin olmazsa olmazı olan Fen Edebiyat Fakültesinin Yükseköğretim Kurumunun (YÖK) izni ile açılması gerekmektedir. Üniversite kampus alanının eski fabrika sahası mı, yoksa Seyitler Köyü mü olacağına Valilik, Üniversiteler, ilgili sivil toplum kuruluşları ve yöre halkı karar vermeli ve yeni yatırımlar bir kampus planı çerçevesinde yapılmalıdır. Yapımı devam eden Orman Fakültesi binasının bir an önce bitirilmesi için İl Yönetimi, Kafkas Üniversitesi Rektörlüğü, yöredeki ilgili sivil toplum kuruluşları bir araya gelip bitirilmesi için kaynak aramalıdır.

İlde üniversite kurulması yolunda mevcut fakültelerin açılmamış olan bölümleri Fakülte Dekanlıklarının önderliğinde açılmalıdır. Bu bağlamda, öğretime başlamamış olan Artvin Orman Fakültesi bünyesindeki Peyzaj Mimarlığı Bölümü ile Orman Endüstri Mühendisliği Bölümü ve Artvin Eğitim Fakültesi bünyesinde açılmamış olan bölümlerin açılması gerekmektedir.

Yine ilde bir üniversite kurulması yolunda her ilçede en az bir yüksek okulun kurulması gerekmektedir. Borçka’da Turizm Meslek Yüksekokulu, Arhavi’de Balıkçılık ve Su Ürünleri Meslek Yüksekokulları, Yusufeli’nde Arıcılık Meslek Yüksekokulu, Ardanuç ve Şavşat’ta Besicilik ve Yem Bitkileri Meslek Yüksekokulu, Artvin Merkez’de Hidroelektrik Santralleri Meslek Yüksekokulu ve Orman İşletmeciliği Yüksekokullarının açılması için ilçe ve İl merkezinde gerekli kamuoyunun oluşturulması ve karar vericilere bu yönde girişimlerin yapılması gerekmektedir. Hopa Meslek Yüksekokulu yöre halkının girişimleri ile Trabzon’dan Hopa’ya taşınmalıdır. Artvin’in önde gelen iş adamlarının her birine, sivil toplum örgütleri aracılığıyla ulaşılarak, isimlerinin verilmesi kaydıyla yaptırabilecekleri Yüksekokul ve Üniversite binalarına desteklerinin olup olamayacağı sorulmalıdır.

Yurt-Kur, Yükseköğretim kurumlarında okuyacak öğrencilerin ihtiyacı olan 2000 kapasiteli kız ve erkek öğrenci yurtlarının yapım işlerinin plan ve projelerini bir an önce hazırlamalı ve Kredi ve Yurtlar Kurumu Genel Müdürlüğünde girişimde bulunarak programa alınmasını sağlamalıdır.

Proje süresi : 10 yıl

Proje Alanı : İl ve ilçe merkezleri

f) Sanayi Sektörünün İhtiyacı Olan Ara-İnsan Gücünün Yetiştirilmesi Projesi

Artvin İli sanayi sektörünün ihtiyacı olan ara insan gücünün yetiştirilmesi, meslek liseleri ile meslek yüksek okulu programlarının yeni gelişmelere uygun olarak düzenlenmesine bağlıdır. Bu proje, meslek liselerinin nitelikli ara insan gücü yetiştirmesini

amaçlamakta ve meslek yüksek okullarına dönüşünü hızlandırmayı öngörmektedir. Sanayi sektörünün ihtiyacı olan ara insan gücünün analizinde Abant İzzet Baysal Üniversitesi Eğitim ve Teknik Eğitim Fakülteleri görev alabilir. Milli Eğitim Bakanlığı'nın Mesleki Eğitim Araştırma ve Geliştirme Merkezinden (METARGEM) destek alınabilir. Proje Milli Eğitim Bakanlığı, Türkiye İş Kurumu, Yüksek Öğretim Kurulu, Üniversite ve İl Milli Eğitim Müdürlüğünün işbirliği ile gerçekleştirilebilir.

2. Sağlık

a) Sağlık Durumu Araştırması Projesi

Sağlıklı bir veri tabanı oluşturmak üzere İl Sağlık Müdürlüğü, Valilik Planlama Birimi ve Eğitim veya Orman Fakültesinin işbirliğinde oluşturulacak sektörler arası bir kurulun, Valiliğin ve Sağlık Müdürlüğünün finansal desteği ve iş birliği ile İlde sağlık durumu ile ilgili kapsamlı bir araştırma yapması sağlanmalı ve her beş yılda bir bu araştırma tekrarlanarak, sağlıkta planlanan hedeflere ne kadar ulaşıldığı değerlendirilmelidir.

Proje Süresi : 2 yıl

Proje Alanı : İl Geneli

b) İlçelerde 112 Acil Servislerinin Kurulması Projesi

Bu proje ile ilk olarak Yusufeli, Şavşat ve Ardanuç'ta, ikinci aşamada ise Borçka ve Murgul da 112 Acil servislerinin kurularak hizmete sokulması amaçlanmaktadır. İlin dağlık coğrafik yapıya sahip olması her ilçede acil hizmetlerin bulunmasını zorunlu kılmaktadır.

Proje Süresi : 5 yıl

Proje Alanı : Yusufeli, Şavşat, Ardanuç, Borçka ve Murgul İlçeleri

c) Sağlık Hizmetlerinde Bürokrasinin Azaltılması Projesi

Bu proje ile, İl Sağlık Müdürlüğü, Hastane temsilcileri ve İlgili sivil toplum örgütlerinin temsilcilerinden oluşan bir kurulun ildeki hastane ve sağlık müdürlüğünde verilen hizmetlerdeki gereksiz bürokratik işlemleri ve aksama olan kısımları saptayarak ortaya koyacak, aşılması için öneriler geliştirecek ve bu şekilde sağlık hizmetlerinin daha aktif ve hızlı verilmesini sağlanacaktır.

Proje Süresi : 3 yıl

Proje Alanı : İl Geneli

d) Koruyucu Sağlık Hizmetleri Projesi

İl düzeyinde eksikliği hissedilen koruyucu sağlık hizmeti uygulamalarında temel destek sağlayacak bir yapılanma açısından İl Sağlık Müdürlüğünün öncülüğünde Karadeniz Teknik Üniversitesi Rektörlüğü'ne bağlı, İl düzeyinde koruyucu sağlık hizmeti araştırmaları ve uygulamaları yapacak bir "Halk Sağlığı Araştırma ve Uygulama Merkezi" kurulmalıdır.

Proje Süresi : 2 yıl

Proje Alanı : Merkez İlçe

e) Sağlık Eğitimi Projesi

Programın amacı, toplum katılımıyla sağlık eğitimi vermektir. Halka yönelik sağlık eğitim programı ilde sağlığın geliştirilmesine hizmet edecektir. Yerel televizyonlardan düzenli olarak sağlık eğitimi yayınlarının hazırlanması ve konuların seçiminde toplumun görüşünün alınması, ayrıca programa telefonla soru sorarak toplumun katılımının sağlanması düşünülmektedir. Ayrıca hemşire, ebe gibi sağlık personeline İl Sağlık Müdürlüğü bünyesinde yöredeki üniversitelerin iş birliğiyle hizmet içi eğitim verilmesi, İl Sağlık Müdürlüğü'nün yöredeki Tıp Fakültelerinden danışmanlık hizmeti alması amaçlanmaktadır.

Sağlık eğitimi programları için Sağlık Bakanlığı, İl Sağlık Müdürlüğü Yöredeki Tıp Fakülteleri ve yerel toplum temsilcilerinden oluşan bir yönetim kurulu oluşturularak, kısa ve orta dönem programları yapılmalı ve çalışmalar gözden geçirilmelidir.

Proje Süresi : 5 yıl

Proje Alanı : İl Geneli

f) Sağlık Sistemini Yeniden Yapılandırma ve Eş Güdüm Projesi

Sağlık sistemini çok başlılık ve dağınıklıktan, israftan kurtarmayı hedeflemektedir. İlde birbirine çok yakın olan hastanelerin birleştirilmesi ve kapasitesinin artırılması, tek ve bütün dallarda hizmet verebilen tam donanımlı hastanelerin oluşturulması projenin temel hedefidir. Hopa ve Arhavi gibi birbirine çok yakın yerlerde iki hastane yerine tek ve tam donanımlı bir hastanenin olması gerekmektedir. Yine proje ile Merkez İlçedeki hastanenin en son teknoloji ile donatılarak il dışına sevkini azaltılması, başlanılan bina ve benzeri yatırımların uygunluğunun yeniden teyit edildikten sonra bitirilmesi amaçlanmaktadır.

Proje Süresi : 10 yıl

Proje Alanı : İl Geneli

g) Sağlık Personeli Açıklarının Tamamlanması Projesi

İlde sağlık hizmetlerinin düzenli olarak verilebilmesi için eksik kadroların tamamlanması ve uyum eğitiminden geçirilerek personelin çalıştırılması gereklidir. Yeterli personelin olmadığı bir ilde sağlık hizmetlerinde başarı sağlanmasından söz edilemez. Öncelikle geliştirilecek bir proje ile personel ve altyapı eksikliklerini gidermek gerekmektedir. Önerilen kadrolarda fazlalık olduğu düşünülüyorsa yeniden gerekli kadrolar hesaplanmalı ve tam doluluk sağlanmalıdır. Gelen sağlık elemanının burada kalmasını sağlayacak ilave tedbirlerin alınması gerekmektedir. Sözleşmeli personel istihdamı alternatif olarak düşünülmelidir.

Proje Süresi : 5 yıl

Proje Alanı : İl Geneli

h) Sağlık Ocaklarının Güçlendirilmesi Projesi

Ülkede sağlık göstergelerinde son 25 yılda gözlenen iyileşmede sağlık ocaklarının önemli rolü vardır. Sağlık ocaklarına eğitim görevi verilmelidir. Sağlık ocaklarında eğitimden sorumlu personel olarak halk sağlıkçıları ve çocuk gelişimcileri istihdam edilebilir. Sağlık ocaklarında, aşılama, gebe bakımı, loğusa bakımı, bebek hijyeni, ev hijyeni, buzdolabı, ocak,

vs. bakımı, mutfak hijyeni ve buluşa eren genç kızlar için hijyen konularında eğitim yapılmalıdır. Sağlık ocakları yaşlılara da hizmet verebilmelidir.

Proje Süresi : 5 yıl
Proje Alanı : İl Geneli

e) Çevrenin İyileştirilmesi ve Mekansal Kapasitenin Geliştirilmesi Programı

1. Hava Kirliliği Potansiyeli Araştırma Projesi:

İldeki evsel ve endüstriyel kirleticilerle, trafikten kaynaklanan kirlilik potansiyeli hakkında örneklemeli ve düzenli olarak bir yıl boyunca hem emisyon, hem hava kalitesi ölçümleri yapılması; elde edilecek verilerin değerlendirilmesi ve potansiyelin sınır değerler altında olabildiğince düşük seviyelerde tutulması için önlemler geliştirilmesi amaçlanmaktadır.

İlgili Bakanlık hava kirliliği ölçümleri için ağ sistemi kurmayı planladığından bu proje için İl tarafından yapılması gereken herhangi bir harcama şimdilik söz konusu gibi gözükmemektedir. Ancak proje kapsamında elde edilecek veriler değerlendirilecek ve alınması gereken önlemler ortaya konacaktır.

Proje süresi : 3 yıl
Proje alanı : Merkez İlçe

2. Su Kirliliği Araştırma Projesi:

İlin sahil kesimindeki büyük derelerden ve Çoruh Nehri ve Kollarından bir yıl boyunca belli noktalardan belli aralıklarla alınacak su örneklerinin kirlilik analizlerinin yapılması; kirlilik kaynaklarının belirlenmesi ve bu kaynakların akarsulara verdikleri kirlilik yüklerinin nicelik ve niteliksel değerlerinin bulunması. Kirlilik yükünün taşınabilir sınırların altına çekilmesi için önlemler geliştirilmesi.

Proje süresi : 3 yıl
Proje alanı : İl Geneli

3. Katı Atık Yönetimi Projesi:

Kurulma aşamasında olan Artvin ve Rize İlinin bazı İlçe belediyelerinin dahil olduğu Katı Atık Yönetim Birliğinin kuruluşunun en kısa zamanda tamamlanması olumlu bir adım olacaktır. Ancak katı atık yönetiminin modernleştirilmesinde nelerin nasıl yapılacağı, İlgili Yönetmelikteki ilke ve kuralın nasıl uygulanacağı konusunda bir bilimsel araştırma yapılması ve çalışmalara yön verecek bir kılavuz rapor hazırlanması bu konudaki başarı için gereklidir. İşin önemli boyutlarından biride katı atık deponi alanları için uygun yerin seçimi, uygun bertaraf yönteminin seçimi ve seçilen yöntemin uygulanacağı tesislerin ve alt yapının hazırlanmasıdır.

Proje süresi : 5 yıl
Proje Alanı : Ardeşen, Fındıklı, Çamlıhemşin, Pazar, Arhavi, Hopa, Kemalpaşa, Murgul, Borçka, Artvin-Merkez İlçeleri

4. İlde Bir Av Müzesi ve Botanik Bahçesi Oluşturulması Projesi:

İlin zengin flora ve faunasının bir av müzesi ve botanik bahçesinde sergilenmesi ve baraj suları altında kalacak türlerin burada yetiştirilerek yok olmalarının engellenmesi bu proje ile sağlanacaktır. Av müzesinin zamanla bir hayvanat bahçesine dönüştürülmesi ve yörede ileriki yıllarda oluşturulacak av hayvanı üretme çiftliklerine teknik bilgi ve yardım sağlaması hedeflenmektedir.

Proje süresi : 5 yıl

Proje alanı : Merkez İlçe

5. Baraj Suları Altında Kalacak Endemik ve Nesli Tehlikede Olan Bitki Türlerinin Saptanması, Korunması ve Yetiştirilmesi Projesi:

İlde yaklaşık 25 adet endemik ve nesli tehlikede olan tür kısmen veya tamamen baraj suları altında kalacaktır. Bunların bir an önce saptanarak fidanlıklarda üretilmesi ve botanik bahçelerinde sergilenmesi gerekmektedir. Yine bu kapsamda ilde nesli tehlikede olan dağ gülü, Artvin zambağı ve Artvin safranı gibi türlerin üretiminin gerçekleştirilmesi hedeflenmektedir. Ayrıca barajlar altında kalacak türlerin tohumları toplanarak İzmir'deki gen bankasında korunmalarının sağlanması amaçlanmaktadır.

Proje süresi : 5 yıl

Proje alanı : Çoruh vadisi

6. Çoruh ve Hopa Engereği Koruma ve Üretim Projesi:

İlde nesli tehlike altında olan Çoruh ve Hopa engereği için koruma sahalarının ayrılması ve üretimlerinin sağlanarak nesillerinin yok olması engellenmelidir. Bu konuda gerekli destek TÜBİTAK ve Avrupa Birliği Fonlarından ve Ülkemizdeki Sivil Toplum Kuruluşlarından elde edilebilir.

Proje süresi : 3 yıl

Proje alanı : Hopa ve Merkez İlçe

7. Madencilik Faaliyetlerinin Çevreye Olası Olumsuz Etkilerinin Araştırılması Projesi:

İldeki madencilik faaliyetlerinin insan, su, toprak, hava ve bitkisel kaynaklar üzerine olası olumsuz etkilerinin araştırılarak ortaya konulması ve gerekli önlemlerin alınması gerekmektedir. İlde gerek bakır madeni ve gerekse altın madeni işletmeciliğinin çevre üzerine son derece zararlı kalıcı etkileri söz konusudur. Bu etkilerin bir kısmının önceden belirlenerek ortadan kaldırılması mümkündür.

Proje süresi : 10 yıl

Proje alanı : Merkez İlçe ve Murgul İlçesi

8. İlde, İl ve İlçe Merkezlerinin Detaylı Jeolojik-Jeoteknik Etüt Raporlarının Hazırlanması, Parsel Bazında Zemin Etüt Raporlarının Düzenlenmesi Projesi:

İl ve ilçelerin merkezlerinin mevcut alanlarının ve gelişme alanlarının detaylı jeolojik zemin etüd analizlerinin yapılması olası heyelanların ve can kaybının önlenmesi açısından önem arz etmektedir. Bu konuda özellikle Merkez ilçede potansiyel heyelan sahalarında

yapılaşma mevcut olup halen devam etmektedir. Bu alanlarda gerekli jeolojik arařtırmalar yaptırılarak potansiyel tehlikeyi ortadan kaldıracak önlemlerin bir an önce alınması gerekmektedir. Ayrıca dere yatağı alanlarına yerleşim izni verilmemesi gerekmektedir.

Proje süresi : 5 yıl

Proje alanı : İl ve İlçe Merkezleri

9. İlde Heyelan ve Taş Düşme Riski Olan Alan ve Güzergâhların Belirlenmesi ve Gerekli Önlemlerin Saptanması Projesi:

İlde yol yapım çalışmalarından veya doğal eğimden dolayı taş düşmesi ve heyelan riski can güvenliği açısından önemli risk oluşturmaktadır. Bu alanların önceden belirlenerek gerekli önlemlerin alınması yol güvenliği ve can ve mal güvenliği açısından son derece faydalı olacaktır.

Proje süresi : 3 yıl

Proje alanı : İl ve İlçe Merkezleri, Karayolu Güzergâhları

10.Dere Kenarı Bitki Kuşaklarını Oluşturma, Mevcut Olanları Koruma ve Geliştirme Projesi:

Dere kenarı bitki kuşakları; su kaynaklarının korunması, kirliliğinin azaltılması, doğal hayatın geliştirilmesi, erozyonun önlenmesi ve peyzaj güzelliği sağlanması bakımından önemli işlevleri olan, sulak ekosistemler ile karasal ekosistemler arasında geçiş sağlayan ekolojik işleyişte hayati önem arz eden ekosistemlerdir. Bu proje ile dere kenarı bitki kuşağı oluşturulması gereken alanlar belirlenecek; dere kenarı bitki kuşaklarının doğal olarak bulunduğu alanlar saptanarak gerekli koruma önlemlerinin alınması ve amenajman planlarında bu alanların işletilmesi ile ilgili gerekli düzenlemeler yapılacaktır. Ayrıca kuşakların oluşturulmasında tür seçimi ve baz alınacak genişliklerin saptanması amaçlanacaktır. Bu konuda oluşturulan model ilgili sektör raporunda mevcuttur.

Proje süresi : 10 yıl

Proje alanı : İl Geneli

11.Çevre Eğitimi Projesi:

Bu proje ile özellikle ilkokul, ortaokul ve lise çağındaki öğrencilere çevre ile ilgili bilgi verilmesi amaçlanmaktadır. Bu eğitimde temel çevre eğitiminin yanında ilin tehlike altında olan bitki ve hayvan türlerinin de tanıtılması amaçlanmalıdır. Gençlere dönük yaz kampları düzenlenmeli ve uygulamalı çevre eğitimi verilmelidir.

Proje süresi : 5 yıl

Proje alanı : İl ve İlçe Merkezleri

12.Atık-Su Arıtma Projesi:

İlde kurum ve kişilerden ürettikleri atık-su karşılığında küçük bir miktar ücret alınarak buradan elde edilen gelirin, İlin atık sularının arıtılma masraflarının karşılanmasında kullanılması amaçlanmaktadır. Bu proje ile İldeki atık suları pahalı olmayan tekniklerle arıtmanın yolları aranacak, gerekli bilgi ve teknolojilerin transferi sağlanacaktır.

Proje süresi : 5 yıl

Proje alanı : Merkez İlçe

f) Kurumsal ve Yönetmel Yapının Güçlendirilmesi Programı

1. Artvin İl Bilgi-İşlem ve Coğrafik Bilgi Sistemi Merkezinin Kurulması Projesi(ARTBİL)

Bu Merkez İl'e ilişkin kurumlardan alacağı tüm verileri bilgi sistemine aktaracak, ilde ihtiyaç duyulan coğrafi bilgi sistemi uygulamalarını gerçekleştirerek ve buna ilişkin verileri gerekli bakanlıklardan elde ederek elinde bulunduracaktır. Ayrıca bu Merkez, e-Devlet oluşumunda çekirdek rolü üstlenecektir. Merkezin kurulması ile İl'e ilişkin birçok parametrenin izlenmesi, değerlendirilmesi ve haritalanması kolaylaşacaktır.

Proje süresi: 3 yıl

Proje alanı: İl Merkezi

2. Artvin Dernek ve Vakıflarının Tek Çatı Altında Toplanması Projesi

İl nüfusundan çok daha fazla sayıda Artvinli başta Bursa olmak üzere diğer illerde ikamet etmektedir. Bu proje ile farklı illerde faaliyet göstermekte olan Artvinliler Derneklerinin birbiri ile iletişimlerini geliştirmek ve güçlendirmek, Artvin İline dönük projeler ve yatırımlarda yardım ve desteklerini sağlamak amaçlanmaktadır.

Proje süresi : 2 yıl

Proje alanı : İl Merkezi

g) Altyapının Geliştirilmesi Programı

1. İletişim Sektörü

a) Telekomünikasyonun İyileştirilmesi Projesi

Ağ sisteminin kuruluş amacı İnternet temeli kurarak günlük hayatın kolaylaştırılmasını sağlamaktır. İnter aktif sistem kurularak gerekli donanım sağlanacak ve böylece kullanıcılar istedikleri zaman bilgi alış verişinde bulunabileceklerdir. Daha yüksek hızda veri iletimi kapasitesine sahip daha kalın fiber optik veya kablo hattı döşenmelidir. Bu projeye günlük hayatta bilgi akışı, sağlık ve refah, bölgesel bilgi, afetle mücadele turizm sistemlerinin oluşturulması, bölgede özel ürünlerin tanıtılması ve yerel sanayinin geliştirilmesi konularında ilerleme sağlanabilecektir

Proje süresi : 3 yıl

Proje kapsamı: İl ve İlçe Merkezleri

b) Kamuya Açık İletişim Merkezleri Kurulması Projesi

Türk Telekom tarafından kamuya açık iletişim merkezlerinin, kuruluş yerinin seçimi, uygulanacak teknolojinin belirlenmesi için ön çalışmalar yapılması ile telekomünikasyon hizmetlerinden sadece kentlilerin değil, kentlilerle birlikte kırsaldaki kullanıcıların da yararlanmasını sağlayarak adil ve yaygın iletişimi gerçekleştirecek bu merkezlerin kurulması proje ile amaçlanmaktadır.

Proje süresi : 3 yıl

Proje kapsamı: İl ve İlçe Merkezleri

c) Okullarda İnternetin Yaygınlaştırılması Projesi

E-birey, e-devlet oluşumunun temel bileşenidir. E-birey hedefi için, İnternet ortamındaki iletişimin, gençlerden başlayarak tüm nüfus katmanlarına ulaştırılması; bu amaca yönelik okullarda İnternet erişiminin yaygınlaştırılması ve kullanımını özendirerek (eğitim, tanıtım, bağış gibi) kampanyalar açılması proje ile amaçlanmaktadır.

Proje süresi : 3 yıl

Proje kapsamı: İl ve İlçe Merkezleri

2. Ulaşım Sektörü

a) Hopa-Borçka Tüneli Projesi

Doğu Karadeniz Bölgesinin, Doğu Anadolu'ya bağlanmasını sağlayan ana arterlerden biri olan Hopa-Borçka-Artvin-Erzurum karayolunun başlangıcı Hopa-Borçka güzergâhında yükseltisi 640 m olan Cankurtaran Geçidi yer almaktadır. Kuzey-Güney bağlantısını sağlayacak olan bu güzergâhın yörenin iklim şartlarının özelliğinden dolayı yoğun kar nedeniyle büyük ulaşım problemleri oluşturmaktadır. Bunun yanında ağır vasıtaların güçlkle yol alabildiği bu güzergâh üzerinde trafik yavaşlamakta ve bu durum olumsuz sonuçlar ortaya çıkarmaktadır. Bu olumsuzlukların giderilmesi ve Artvin'e ulaşımın daha hızlı ve güvenli sağlanabilmesi için ve aynı zamanda Artvin'in hızla gelişebilmesi için bu güzergâhta Hopa-Borçka tüneli projesinin yapılması gerekmektedir. Bu proje için yapışlet-devret formülü de düşünülebilir.

Proje süresi : 3 yıl

Proje kapsamı: Çankurtaran geçidi

b) Yol Bilgi Sisteminin Oluşturulması Projesi

İl genelindeki tüm yolların sınıflarına ve niteliklerine göre ayrılması ve bu yolların tümünün Coğrafi Bilgi Sistemleri kullanılarak ve Coğrafi Konum Belirleyiciler yardımıyla haritalarının sayısal ortamda hazırlanması ve oluşturulacak bilgi sistemi ile gerektiğinde yapılacak müdahaleleri hızlandırmaya yönelik veri tabanı oluşturmak. Bu proje sayesinde il genelinde karayolları, köy yolları ve orman yollarının birbirine entegrasyonu sağlanacak, yeni yol yapımı için güzergâh belirleme kolaylığı olacak, 184 herhangi bir nedenle problem olan yol güzergâhına gerekli müdahale zamanında yapılabilecektir.

Proje süresi : 3 yıl

Proje kapsamı: İl ve İlçe Merkezleri

c) Yol kalitesinin Artırılması Projesi

Devlet ve il yollarındaki sorunlu noktaların ortadan kaldırılması ile genel olarak yolların ve özellikle de köy ve orman yollarındaki düşük kalitenin yükseltilmesi. Köy ve orman yollarının uygun üst yapıya kavuşturulması, köy yolları için asfalt yol oranının, orman yolları için üst yapı oranının artırılması. Devlet ve il yolları için gerekli işaret levhalarının yerleştirilmesi, gerekli yerlerde korkuluk yapılması ve şevlerin stabilizasyonu proje kapsamında yapılması gereken faaliyetlerdir.

Proje süresi : 3 yıl

Proje kapsamı: İl ve İlçe Merkezleri

d) Fonksiyonel Yol Planlama Projesi

Proje ile orman yollarının fonksiyonel olarak planlanması, köy yollarının barajlardan sonra planlanması ve orman yollarıyla ilişkilendirilmesi ve bütün yolların karayolu yol ağıyla uygun şekilde entegrasyonunun sağlanması amaçlanmaktadır.

Proje süresi : 3 yıl

Proje kapsamı : İl ve İlçe Merkezleri

3. Enerji Sektörü

a) Doğalgaz Kullanımı Projesi

Artvin ili doğalgaz kullanımı yaygınlaştırma projesi kapsamında yer almaktadır. Artvin iline doğal gaz getirilmesi “Doğu Karadeniz Bölgesi Doğal Gaz İletim Hattı Projesi” çerçevesinde “Doğu Anadolu Doğal Gaz Ana İletim Hattı” üzerinde Erzincan’dan bir branşman alınarak, hattın Gümüşhane, Bayburt, Hopa, Artvin, Rize, Trabzon, Giresun, Ordu ve Samsun’a uzatılması ile doğal gaz bu güzergâhta kullanıma sunulması planlarında ele alınmıştır. Bu projenin hayata geçirilmesi ve kısa zamanda Artvin’de doğalgaz kullanımına geçilmesi konusunda girişimler başlatılmalıdır.

Proje süresi : 3 yıl

Proje kapsamı: İl ve İlçe Merkezleri

b) Güneş Enerjisi Kullanımının Yaygınlaştırılması Projesi

Proje ile özellikle güneşlenme süresi güneş enerjisinden yararlanma sistemlerinin kurulmasına ekonomik olarak imkan veren Ardanuç ve Yusufeli ilçelerinde sonsuz ve temiz bir enerji olan güneş enerjisi kullanımına yönelik kolektörlerin yaygınlaştırılması için kullanıcıların özendirilmesine yönelik belediyeler tarafından çeşitli etkinliklerle (toplantılar, tanıtım kampanyaları, afiş, duyuru v.b.) bilgilendirme çalışmaları yapılması amaçlanmaktadır.

Proje süresi : 3 yıl

Proje kapsamı: İl ve İlçe Merkezleri

c) Elektrik Şebekelerinde İyileştirme Sağlanması Projesi

Elektrik enerjisinin daha verimli kullanılması için şebekelerde gereken teknolojik iyileştirmenin yapılması, ihtiyaç duyulan nitelikli teknik personelin kısa vadede hizmet sahasına kazandırılması bu proje ile gerçekleştirilmek istenen hedeflerdir. Bunun yanında barajlar

sonrası değişmek durumunda kalacak elektrik şebekelerinin yollardan sonra planlanması ve yapımı da (takvim: kısa, orta ve uzun) proje kapsamındadır.

Proje süresi : 3 yıl

Proje kapsamı: İl ve İlçe Merkezleri

4. Su ve Kanalizasyon Sektörü

Su ve Kanalizasyon Sisteminin İyileştirilmesi projesi

Bu proje ile içme suyu şebekelerinde sağlıklı malzeme kullanılarak, yüksek standartta bir hizmet sunumu için orta vadede gerekli kontrol sistemleri kurulması, orta ve uzun vadede ise şebekelerin geliştirilmesi ve kademeli olarak boruların yenilenmesinin sağlanması (takvim: orta ve uzun vade) amaçlanmaktadır.

Proje süresi : 3 yıl

Proje kapsamı: İl ve İlçe Merkezleri

h) Ormancılığı Geliştirme ve Sürdürülebilir Ormancılığa Geçiş Programı

1. Orman Kadastrounun Tamamlanması Projesi

Artvin İli'ndeki orman alanlarının sadece %3,5'inin orman kadastro yapılmıştır. İlde ormanlarla tarım alanları ve yerleşim alanları iç içe girmiş durumdadır. Bu nedenle ormancılıkta sorunlar yaşanmakta, yapılması gereken ormancılık faaliyetleri yapılamamaktadır. Artvin ormanlarının sürekliliğinin sağlanması için orman kadastro haritalarının yapılması işi en öncelikli konu olarak karşımıza çıkmaktadır. Bunun için Artvin Orman Bölge Müdürlüğü bünyesinde en az bir kadastro komisyonu kurulması gerekmektedir. Bu komisyon sorumluluğunda özel sektörden de yararlanarak İldeki ormanların orman kadastro çalışmaları çok kısa bir zaman süresinde bitirilebilir.

Proje Süresi : 5 yıl

Proje Alanı : Artvin İli

2. Orman Amenajman Planlarının Çok Amaçlı-Fonksiyonel Planlar Olarak Yapılması Projesi

Türkiye ormanları ve Artvin İli ormanları 20 yıl süreli odun üretimi eksenli amenajman planları ile idare edilmektedir. Amenajman planlarına ağırlıklı olarak odun üretimini ana amaç olarak belirlemekte ve bu amacı gerçekleştirmeye yönelik hazırlanmaktadır. Oysa ki, ormanların odun üretimi fonksiyonunun yanında, toprak koruma, su koruma, çığ önleme, gürültü önleme, rekreasyon vb. çok sayıda fonksiyonu söz konusudur. 21. Yüzyıl ormancılığında ormanın, odun üretiminden ziyade diğer fonksiyonlarının daha da önemli olduğu vurgulanmaktadır. Artvin İli ormanlarında, ormanların tüm fonksiyonlarını kapsayan ve kapsadığı bu fonksiyonların sürekliliği için eylem planı geliştiren uzun dönemli, çok amaçlı orman amenajman planlarının yapılmasına ihtiyaç duyulmaktadır. Orman Genel Müdürlüğü çok amaçlı amenajman planlarının hazırlanması için karar almalı ve Artvin Orman Bölge Müdürlüğü'nün amenajman planları çok amaçlı olarak yeniden hazırlanmalıdır.

Proje Süresi : 5 yıl

Proje Alanı : Artvin İli orman alanları

3. Yaşlı Ormanların Gençleştirilmesi, Ormanların Sürdürülebilirliğinin Sağlanması Projesi

Artvin ormanlarının büyük bölümü yaşlanmıştır. Yaşlanma ile birlikte ağaçlar zayıf düşmekte, tüm doğu ladini ormanlarında görüldüğü üzere toplu ölümler, toplu kurumalar görülmektedir. Ormanların sürekliliğinin sağlanması için, bu ormanların bir şekilde yenilenmesi yani gençleştirilmesi gerekmektedir. Ancak Artvin yöresi ormanlarına ve bu ormanları oluşturan ağaç türlerine uygulanması tavsiye edilen silvikültürel yöntemler maalesef ilde uygulanamamış, uygulama alanlarında da başarılı sonuçlar alınamamıştır. Bu amaçla dünya üzerinde, Artvin ili gibi yetişme ortamı koşullarına sahip ormanlık alanlarda uygulanan modern silvikültür tekniklerinin araştırılması ve yöreye uygun silvikültürel metotların geliştirilmesi ve bilimsel metotlarla yaşlanmış ormanların gençleştirilmesi gerekmektedir. Artvin Orman Bölge Müdürlüğü ile Artvin Orman Fakültesi bu konuda işbirliği yapmalı bu konuda uzun süreli deneme alanları kurulmalıdır.

Proje Süresi : 10 yıl

Proje Alanı : Artvin ili orman alanları

4. Ladin Ormanlarında Zarar Yapan Böceklerin Yırtıcılarının Üretilmesi (Biyolojik Mücadele) Projesi

2003 yılında ladin ormanlarından alınan olağanüstü hâsılat etasının % 70'ni, aynı yıl Artvin OBM genelinde alınan etanın ise % 58'ini böcek zararına uğramış ağaçlar oluşturmaktadır (Artvin OBM, 2003). Bu sonuç, Artvin ormanlarında böcek nedeniyle meydana gelen kurumaların, Ülke genelinde orman yangınlarına karşı verilen mücadele gibi önemli ve hassas bir duruma geldiğini göstermektedir. Proje kapsamında özellikle Ladin ormanlarına zarar veren *Ips typographus* ve *Ips sexdendatus* türleri ile mücadelede biyolojik mücadele yöntemleri araştırılacak ve bu böceklerin yırtıcılarının üretilmesi üzerine çalışmalar yapılacaktır.

Proje Süresi : 5 yıl

Proje Alanı: Artvin İli ladin orman alanları

5. Korunan Alanlarda Uygulanması Gereken Silvikültürel Müdahalelerin Geliştirilmesi Projesi

Artvin İl'inde 3 adet milli park, 3 adet tabiatı koruma alanı 1 adet Tabiat Parkı ve 3 adet yaban hayatı koruma sahası bulunmaktadır (Artvin İl Çevre Orman Müdürlüğü, 2004). Hatta bu korunan alanların yanında Artvin ili sınırları içerisinde henüz tescil edilmemiş birçok korunan alanı bulunmaktadır. Milli park yasası nedeniyle korunan alanlarda bakım ve geliştirme müdahaleleri yapılamamaktadır. Bu nedenle doğa koruma alanlarında silvikültürel müdahaleler yapılamadığı için birçok alanda zaman zaman büyük zararlar olmaktadır. Hatıla Vadisi Milli Parkı'nda yaşanan böcek zararı bunun en bariz örneğini oluşturmaktadır. Bu nedenle, korunan alanlarda yapılacak silvikültürel müdahalelerle ilgili yöntem ve yaklaşımlar araştırılmalı ve uygulanmalıdır. Korunan alanlarda, silvikültürel müdahalelerin yapılabileceği deneme alanları kurulmalı ve sürdürülebilir silvikültürel yöntemler geliştirilmelidir.

Proje Süresi : 10 yıl
 Proje Alanı : Artvin ili korunan orman alanları

6. Artvin’de Yayılış Gösteren Odun Dışı Bitkisel Ürünlerin Envanterinin Yapılması Projesi

İl ormanlarında geniş alanlarda yayıldığı görülen Trabzon çayı (*Vaccinium arctostaphylos*), böğürtlen ve ahududu (*Rubus sp*), alıç (*Cotoneaster sp*), şimşir (*Buxus sempervirens*), sumak (*Rhus coriaria*), Kapari (*Capparis sp*) gibi ekonomik değer içeren odun dışı türlerin ildeki yayılış alanları ve miktarının tespit edilmedi gerekmektedir. Bu amaçla Artvin Orman Fakültesi ve Artvin Orman Bölge Müdürlüğü işbirliğiyle bir araştırma projesi yapılmalıdır. Bunun için TUBİTAK gibi kuruluşlardan destek alınabilir.

Proje Süresi : 5 yıl
 Proje Alanı : Artvin ili orman alanları

7. Ekonomik Değer İçeren Odun Dışı Bitkisel Ürünlerin Doğada Bulunan Türlerle Birlikte Kültüre Alınması, Üretilmesi, İşlenmesi ve Pazarlanması Projesi

İl ormanlarında odun dışı bitkisel ürünlerin tespiti yapıldıktan sonra, ekonomik önem arz eden türlerden hemen toplanıp, paketlenip pazara sürülebilecek olanlar ve kültüre alındıktan sonra üretimi yapılacak olan türlerin ayırımı yapılmalıdır. Ekonomik önem arz eden ve kültüre alınması uygun olan odun dışı bitkisel ürünlerin bahçe veya seralarda kültüre alınması, üretilmesi ve pazarlanması ile ilin sosyo-ekonomisine katkıda bulunulacaktır. Odun dışı bitkisel ürünlerden “Artvin Likarpası”, “Artvin Alıcı” gibi “Artvin Markaları” oluşturulabilir.

Proje Süresi : 10 yıl
 Proje Alanı : Artvin ili

8. Tıbbi Bitkilerin Varlığının Tespiti ve Değerlendirilmesi Projesi

Artvin İli’nde tıbbi değeri yüksek olan ve ilaç sanayinde kullanılabilecek türlerin potansiyeli oldukça fazladır. Ancak bu potansiyelin ne kadar olduğu henüz bilinmemektedir. Tıbbi bitkilerin İl’deki potansiyelinin tespiti için bir proje kapsamında botanikçi ve farmakologlardan oluşan araştırma ekipleri kurulmalıdır. Tıbbi bitkilerin potansiyeli belirlendikten sonra özel sektör desteğiyle bu ürünler ekonomiye kazandırılmalıdır.

Proje Süresi : 5 yıl
 Proje Alanı : Artvin ili Orman Alanları

9. İldeki Av Potansiyelinin Tespiti, Avlakların Belirlenmesi ve Av Turizminin Geliştirilmesi Projesi

Artvin ili yaban hayvanları bakımından oldukça zengin bir konuma sahiptir. Artvin’de bulunan av hayvanları; karaca, yaban keçisi, çengel boynuzlu dağ keçisi, boz ayı, tavşan, kınalı keklik, kurt, çakal, ur kekliği, dağ horozu olarak sıralanmaktadır. Aktüel durumu tespit etmek için envanter çalışmalarına Milli parklar Av ve Yaban Hayatı Başmühendisliği tarafından başlanmıştır. İlimizde belli yer ve alanda Yaban Keçisi, Çengel Boynuzlu Dağ Keçisi, Boz Ayı envanterleri yapılmıştır. Ancak yapılan envanterlerin sayısı ve alanı bu türlerin Yaban Hayatı

Yönetim Planı yapmak için yeterli değildir. Hem alan bazında, hem envanter sayısı, hem de tür bazında daha çok çalışma yapılması gerekmektedir.

Avlakların yerleri henüz tam olarak tespit edilmemiştir. Avlak sahalarda üretim çiftlikleri kurulmalıdır. Av turizminin önemi ve orman köylülerine sağlayacağı faydalar bir program dahilinde köylülere anlatılmalı ve yörelerine kaçak avcılarının girmelerine engel olmaları için bilinçlendirilmelidirler. Belirlenen av sahaları, av turizmine açılarak İl'e ekonomik girdi sağlanacaktır.

Proje Süresi : 10 yıl

Proje Alanı : Artvin ili

10.Ekoturizmin Geliştirilmesi İçin Korunan Alanlar, Milli Parklar ve Doğal Yaşlı Ormanların Bulunduğu Alanlarda Yapılması Gerekli Altyapı, Planlama ve Diğer Benzeri Faaliyetlerin Belirlenerek Yapılması Projesi

Artvin İl'i orman alanlarında tescil edilmiş 3 adet milli park, 3 adet tabiatı koruma alanı 1 adet Tabiat Parkı ve 3 adet yaban hayatı koruma sahası bulunmaktadır. İlde bu alanların dışında henüz tescil edilmemiş bir çok sayıda ekolojik değer içeren dağlar ve vadiler de bulunmaktadır. Tescil edilmiş olan bu alanların ve henüz tescili yapılmamış olan diğer koruma alanlarının mastır planları hazırlanmalıdır. Mastır planları dahilinde alt yapılar oluşturulmalı, yürüyüş parkurları, ekolojik değer içeren önemli noktalar vb yapılması gerekenler belirlenmelidir. Bu işlemler bittikten sonra reklam kampanyaları ile birlikte turizm firmaları ile irtibata geçilerek Artvin İli'ndeki ekoturizm alanları turizme kazandırılmalıdır..

Proje Süresi : 10 yıl

Proje Alanı : Artvin ili

11.Ağaçlandırma ve Rehabilitasyon Projeleri

Artvin ili ormanlarının %65'i verimsiz orman alanları durumundadır. Bu alanlar iyileştirme ve ağaçlandırma çalışmalarının konusunu oluşturmaktadırlar. Bu alanlarda önceliklerin belirlenmesi gerekmektedir. Boniteti (verimliliği) iyi olan alanlardan başlanarak ağaçlandırma ve iyileştirme çalışmalarına bir an önce başlanmalıdır. Proje sonunda Artvin ilinin orman varlığında ve verimliliğinde artma olacağı, ormanların ekonomik ve ekolojik değerlerinin artacağı tespit edilmiştir.

Proje Süresi : 20 yıl

Proje Alanı : Artvin ili

12.Orman Ürünlerini Nihai Ürün Haline Getirebilecek Tesislerin Kurulması

Artvin ilinde üretilen odun hammaddesi genelde mamul haline getirilmeden tomruk olarak satılmaktadır. İl sınırları dışındaki alıcılar tarafından satın alınan ürünler götürüldükleri yerlerde nihai ürün haline getirilmektedirler. İlde nihai ürünler elde edebilecek mobilyacılar sitesi gibi tesislerin kurulması gerekmektedir.

Proje Süresi : 3 yıl

Proje Alanı : Artvin ili

13.Üretim İşlerinde Mekanizasyonun Geliştirilmesi Projesi

Artvin ili orman alanları dağlık, engebeli ve eğimi yüksek alanlarda kurulu durumdadır. Üretim faaliyetleri (kesme, sürütme, yükleme, boşaltma, istifleme) çoğu alanlarda insan gücü ile yapılmaktadır. Günümüzdeki gelişmiş ülkelerin ormanlarında hava hatları, çekiler, kırıcılar, istifleyiciler, yükleyiciler gibi çok sayıda modern araçlar kullanılmaktadır. Artvin'deki ormancılık işlemlerinde de modern araç ve gereçlerin kullanılması gerekmektedir. Özellikle eğimli arazilerde yol yapımının yerine tahribatları önlemek amacıyla uzun mesafeli vinçli hava hatlarının kullanılması yararlı olacaktır. Modern araç ve gereçlerin kullanılmasıyla birlikte üretim faaliyetlerinde kalite ve verimlilik daha da artacaktır.

Proje Süresi : 5yıl

Proje Alanı : Artvin ili

14.Alternatif Yakacak ve Isınma Ürünlerin Geliştirilmesi ve Orman Köylülerinin Yararına Sunulması Projesi (Güneş Enerjisi, Kömür vb)

Artvin İli köylerinin tamamı ya orman içi ya da orman bitişiği köy konumundadır. Bu köylerin büyük bir bölümünde ağır kış şartları görülmektedir. Yakacak odun ve yapacak odun ihtiyaçları için orman ürünlerinden başkaca kaynaklar kullanmamaktadırlar. Bu da köylülerin ormanlara olan baskısını sürekli olarak artırmaktadır. Orman köylülerimizin ısınma ihtiyaçlarını karşılayacak alternatif enerji kaynaklarından yararlanılması gerekmektedir.

Özellikle Yusufeli Ardanuç ve Şavşat İlçelerinin köylerinde ORKÖY desteği güneş enerjisinden yararlanılmalıdır. Yine ORKÖY katkıları ile köylülerimize ucuz kömür dağıtımı yapılmalıdır. Bunlar yapıldığı takdirde köylülerin ormanlara olan baskısı bir nebze azalacaktır.

Proje Süresi : 10 yıl

Proje Alanı : Artvin İli Orman Köyleri

15.Yakıt Briketi Üretim Tesisi Projesi

Ormancılıkta üretim işlerinde tomruğun haricindeki kesim artıkları (dal, kabuk, kök vb.) ormanda bırakılmaktadır. Bu kesim artıkları, çoğu zaman ormanlarımızda hastalıklara ve böcek zararlarının oluşmasına neden olmaktadır. İlde bu ürünlerin işlenebileceği bir yakıt briketi üretim tesisine ihtiyaç bulunmaktadır. Bu tesis yapıldığı takdirde hem ormanlarımızda temiz bir işletmecilik yapılmış olacak hem de alternatif bir enerji kaynağı oluşturulmuş olacaktır. Üretilen yakıt briketi özellikle orman köylülerinin kullanımına sunulduğu takdirde ormana olan sosyal baskılar da azalacaktır.

Proje Süresi : 10 yıl

Proje Alanı : Artvin İli Orman Köyleri

16.Ağaç Tarımının Geliştirilmesi ve Desteklenmesi Projesi

Sanayileşme ile birlikte çoğu orman köylerimizde insanlar şehirlere göç etmiştir. Ancak yaz aylarında tatil amacıyla köyelerine gelmektedirler. Sürekli olarak köyelerinde kalmadıkları için de tarım arazilerinde hiçbir tarımsal faaliyet yapamamaktadırlar. Köylerdeki tarıma uygun olan araziler alanlar boş bırakılmış durumdadırlar. Bu alanlarda “ağaç tarımı”

yapılmasına yaz aylarında kısa süreli de olsa köylerinde bulunan insanlarımız yönlendirilmelidir. Aşılı ceviz, aşılı kestane, ıhlamur, kavak, akasya, pawlonya vb. gibi hızlı gelişen türler işlenmeyen bu alanlarda yetiştirilmelidir.

Proje Süresi : 10 yıl

Proje Alanı : Artvin İli Orman Köyleri

17.Güncel Uydu Verileri ile Orman Varlığının Haritalanması Projesi

Artvin'in güncel orman varlığının yüksek çözünürlüklü, geometrik doğruluk dereceleri yüksek, renkli uydu verileri kullanılarak ve coğrafi bilgi sistemi tekniklerinden yararlanılarak, sağlıklı şekilde haritalanması önemlidir.

Bu yolla güncel orman sınırları sadece harita olarak değil, aynı zamanda kağıt baskı ve bilgisayar ortamında nitelikli, renkli uydu fotoğrafları olarak da arşivlenmiş ve orman sınırlarına yapılabilecek yasa dışı müdahalelerle ilgili davalar için yargı katında güçlü bir kanıt sağlanmış olacaktır. Bunun tahmini maliyeti; İkonos uydusu fotoğraflarının alınması için 25 000 TL, gerekli teçhizatın temini için 15 000 TL ve haritaların hazırlanması için 10 000 TL olmak üzere toplam 50 Milyar TL tutarında bir bütçe gerekmektedir.

Proje süresi : 3 yıl

Proje kapsamı: İl ve İlçe Merkezleri

2- Performans Sonuçları Tablosu

2012 YILI GELİR HESAPLARI BÜTÇE TAHMİNİ VE GERÇEKLEŞME

Gelirin kodu					AÇIKLAMA	Bütçe ile Tahmin Edilen	Gerçekleşen
I	II	III	IV	V			
1					VERGİ GELİRLERİ	120.000,00	308.147,53
01	6	9	51	00	Bina İnşaat harcı	10.000,00	0,00
01	6	9	54	00	İşyeri açma izin harcı	0,00	504,00
01	6	9	60	00	Yapı Kullanma İzin Harcı	10.000,00	0,00
01	6	9	99	00	Diğer harçlar	100.000,00	307.643,53
3					TEŞEBBÜS VE MÜLKİYET GELİRLERİ	2.073.000,00	2.827.228,03
03	1	1	01	00	Şartname ve basılı evrak	120.000,00	33.765,00
03	1	1	99	00	Diğer Mal Satış Gelirleri	988.000,00	1.744.016,75
03	1	2	36	00	Sosyal Tesis İşletme Gelirleri	10.000,00	314.200,02
03	1	2	99	00	Diğer Hizmet Gelirleri	0,00	430,00
03	6	1	01	00	Lojman kira gelirleri	120.000,00	155.606,32
03	6	1	03	00	Sosyal tesis kira gelirleri	35.000,00	41.810,00
03	6	1	99	00	Diğer Taşınmaz kira gelirleri (İşyerleri)	650.000,00	406.237,41
03	6	2	01	00	Taşınır kira gelirleri	80.000,00	28.589,62
03	9	9	99	00	Diğer Çeşitli Mülkiyet ve Teşebbüs Gelirleri	70.000,00	102.572,91
4					ALINAN BAĞIŞ VE YARD.İLE ÖZEL GELİRLER	3.500.000,00	61.665.690,12
04	2	1	01	00	Hazine Yardımı (Bak.gelen para per.maaşı)	-	23.260.090,37
04	2	1	51	00	Muhtar ödenekleri için genel bütçeden alınan	-	1.799.658,00
04	2	2	51	00	Altyapı Hizmetleri İçin Genel Bütçeden Alınan	-	0,00
04	2	2	01	00	Hazine yardımı	-	24.712.084,28
04	2	2	52	00	Eğitim hizmetleri için genel bütçeden alınan	-	8.417.166,33
04	3	1	03	00	Diğerlerinden Alınan Bağış ve Yardımlar	3.500.000,00	100.000,00
04	4	1	03	00	Kurumlardan Alınan Şartlı Bağış ve Yardımlar	-	1.816.072,40
04	4	2	01	00	Kurumlardan Alınan Yardım ve Bağışlar	-	949.432,22
04	5	1	01	00	Genel Bütçeli İdarelerden Alınan Proje Yardımları	-	16.148,00
04	5	1	09	00	Diğerlerinden Alınan proje Yardımları	-	145.038,52
04	5	2	05	00	Mahalli İdarelerden Alınan Proje Yardımları	-	150.000,00

Artvin İl Özel İdaresi Faaliyet Raporu-2012

04	5	2	09	00	Diğerlerinden Alınan proje Yardımları	-	300.000,00
5					DİĞER GELİRLER	16.057.000,00	16.963.099,88
5	1	9	03	00	Mevduat faizleri	1.250.000,00	1.682.343,34
05	1	9	03	00	Diğer Faizler	-	5.903,52
05	1	9	99	00	Merkezi İdare vergi gelirlerinden alınan paylar	13.000.000,00	13.341.326,11
05	2	2	51	00	Maden İşletmelerinden alınan paylar	200.000,00	630.651,61
05	2	8	51	00	Diğer İdari para cezaları	20.000,00	33.484,79
05	3	2	99	00	Vergi ve diğer amme alacakları gecikme zamları	6.000,00	12.773,22
05	3	4	01	00	Diğer vergi cezaları	1.000,00	0,00
05	3	4	99	00	Yukarıda tanımlanmayan diğer para cezaları	50.000,00	191.665,14
05	3	9	99	00	İrad kaydedilecek teminat mektupları	10.000,00	1.512,00
05	9	1	03	00	Kişilerden alacaklar	20.000,00	19.197,05
05	9	1	06	00	Yukarıda tanımlanamayan diğer çeşitli gelirler	1.500.000,00	1.044.243,10
05	9	1	99	00	Mevduat faizleri	1.250.000,00	1.682.343,34
6					SERMAYE GELİRLERİ	0,00	0,00
06	1	2	01	00	Sosyal Tesis Satış Gelirleri	-	0,00
06	1	3	01	00	Diğer Bina Satış Gelirleri	-	0,00
06	1	4	01	00	Arazi Satışı	-	0,00
06	1	5	01	00	Arsa Satışı	-	0,00
06	2	2	01	00	Taahhüt satış gelirleri	-	0,00
GENEL TOPLAM						21.750.000,00	81.764.165,56
TAHMİN EDİLEN						21.750.000,00	
GERÇEKLEŞEN						20.198.475,44	
GERÇEKLEŞME ORANI %						92,87%	

Merkez ve İlçelerin 2012 yılı Tahakkuk ve Tahsilatı ile Gerçekleşme Oranlarını Gösterir Liste

İLÇE ADI	A Bütçe ile Tahmin Edilen	TAHAKKUK			TAHSİLAT			H Gelecek Yıla Devreden Tahakkuk(D-E)	I Tahsil Oranı% (E/D)
		B Devreden Gelir Tahakkuk u	C Yılı Tahakkuk	D Toplam Tahakkuk	E Yılı Tahsilatı	F Tahsilatta n Red ve İadeler	G Yılı Net Tahsilatı (E-F)		
MERKEZ İLÇE	21.750.000,00	333.980,94	81.252.455,06	81.586.436,00	81.242.727,59	0,00	81.242.727,59	343.708,41	99,58%
ARDANUÇ	0,00	9.328,00	41.676,74	51.004,74	40.850,94	0,00	40.850,94	10.153,80	80,09%
ARHAVİ	0,00	87.964,17	40.291,66	128.255,83	38.283,32	0,00	38.283,32	89.972,51	29,85%
BORÇKA	0,00	109.645,22	57.304,24	166.949,46	65.647,39	880,76	64.766,63	102.182,83	39,32%
HOPA	0,00	0,00	339.887,77	339.887,77	339.887,77	0,00	339.887,77	0,00	100,00%
MURGUL	0,00	0,00	10.253,27	10.253,27	10.253,27	0,00	10.253,27	0,00	100,00%
ŞAŞAT	0,00	0,00	13.840,44	13.840,44	13.840,44	0,00	13.840,44	0,00	100,00%
YUSUFELİ	0,00	0,00	13.555,60	13.555,60	13.555,60	0,00	13.555,60	0,00	100,00%
TOPLAM	21.750.000,00	540.918,33	81.769.264,78	82.310.183,11	81.765.046,32	880,76	81.764.165,56	546.017,55	99,34%

2012 MALİ YILI BİRİMLER BİRİMLER İTİBARIYLA GİDER KESİN HESABINA AİT İÇMAL LİSTE

AÇIKLAMA	GEÇEN YILDAN DEVREDEN	BÜTÇE İLE VERİLEN ÖDENEK	EK VE OLAĞANÜSTÜ ÖDENEK	AKTARMA SURETİYLE EKLENEN	AKTARMA SURETİYLE DÜŞÜLEN	NET BÜTÇE ÖDENEĞİ	BÜTÇE GİDERİ TOPLAMI	İPTAL EDİLEN ÖDENEK	DEVREDEN ÖDENEK
----------	-----------------------	--------------------------	-------------------------	---------------------------	---------------------------	-------------------	----------------------	---------------------	-----------------

	ÖDENEK								ÖZEL İDARE	BAKANLIK	TOPLAM
İşletme ve İştirakler Müdürlüğü	154.556,90	5.409.094,00	3.268.606,00	20.000,00	0,00	8.852.256,90	8.224.270,65	346.294,25	0,00	281.692,00	281.692,00
Destek Hizmetleri Müdürlüğü	15.806,18	15.348.500,00	3.535.875,62	36.500,00	36.500,00	18.900.181,80	15.273.348,17	425.252,63	3.038.117,00	163.464,00	3.201.581,00
Yazı İşleri Müdürlüğü	0,00	824.396,00	353.772,00	0,00	0,00	1.178.168,00	965.166,66	186.516,34	0,00	26.485,00	26.485,00
Ettüd Plan ve Proje Müd.	0,00	16.000,00	583.050,00	0,00	0,00	599.050,00	10.000,00	6.000,00	0,00	583.050,00	583.050,00
İmar ve Kentsel İyileş.Müd.	0,00	25.000,00	0,00	0,00	0,00	25.000,00	21.268,28	3.731,62	0,00	0,00	0,00
İnsan Kaynakları ve Eğt.Md.	865.298,56	4740.000,00	22.780.090,37	272.000,00	272.000,00	28.385.388,93	27.770.685,95	141.525,98	0,00	473.177,00	473.177,00
Mali Hizmetler Müdürlüğü	15.419,93	1.003.947,00	399.426,84	141.000,00	302.219,97	1.257.573,80	574.568,64	546.593,16	121.000,00	15.412,00	136.412,00
Sağlık Ruhsat ve Denetim M	0,00	10.000,00	0,00	0,00	0,00	10.000,00	3.674,40	6.325,60	0,00	0,00	0,00
Yatırım ve İnşaat Müdürlüğü	11.408.326,06	3.485.234,00	25.455.791,26	336.912,85	269.414,88	40.416.849,29	17.398.099,68	187.435,61	944.682,00	21.886.632,00	22.831.314,00
Yol ve Ulaşım Hizm.Müd.	5.522,60	250.000,00	709.804,58	0,00	0,00	965.327,18	934.438,34	0,84	0,00	30.888,00	30.888,00
Ardanuç İlçe Özel İdaresi	84.853,57	120.110,00	311.962,00	8.200,00	0,00	525.125,57	493.273,06	2.3297,51	3.829,00	4.726,00	8.555,00
Arhavi İlçe Özel İdaresi	82.480,86	150.349,00	312.530,88	1.000,00	0,00	546.360,74	434.803,54	22.481,20	57.935,00	31.141,00	89.076,00
Borçka İlçe Özel İdaresi	160.962,99	135.892,00	750.885,84	0,00	0,00	1.047.740,83	925.983,57	18.335,26	81.163,00	22.259,00	103.422,00
Hopa İlçe Özel İdaresi	24.453,86	131.930,00	1.085.129,12	0,00	0,00	1.241.512,98	1.209.877,06	22.759,92	1.126,00	7.750,00	8.876,00
Murgul İlçe Özel İdaresi	15.906,74	72.140,00	226.835,88	6.500,00	0,00	321.382,62	286.701,92	24.001,70	839,00	9.840,00	10.679,00
Şavşat İlçe Özel İdaresi	154.518,39	152.208,00	838.496,32	17.022,00	0,00	1.162.244,71	1.059.673,76	23.479,95	60.054,00	19.037,00	79.091,00
Yusufuli İlçe Özel İdaresi	119.730,47	125.200,00	903.433,41	41.000,00	0,00	1.189.363,88	1.020.085,96	17.166,92	21.615,00	130.496,00	152.111,00
TOPLAM	13.107.837,11	32.000.000,00	61.515.690,12	880.134,85	880.134,85	106.623.527,23	76.605.919,74	2.001.198,21	4.330.360,00	23.686.049,00	28.016.409,00

3- Performans Sonuçlarının Değerlendirilmesi

1- Mali Hizmetler Müdürlüğü

5018 sayılı Kamu Mali Yönetimi Kontrol Kanununun 60. maddesinde Mali Hizmetler Biriminin görevleri 14 başlık altında belirlenmiş, yeniden yapılanma çerçevesinde Valilik Makamının onayı ile bu hizmetleri yerine getirmek üzere Gelir, Bütçe, Muhasebe ve Stratejik Planlama alt birimleri teşekkül ettirilmiştir.

Zaman içinde iş kapasitesinin artması, uygulamalarda ki şekil değişikliği, tedbir alınmaması halinde yaşanması muhtemel sorunlar hakkında tespit yapılması gerekmektedir.

Gelir; Gelir tahsilâtı, kiralama işlemleri ve tahsilâtı ve taşınmazların takibi ile görevli 2 adet personel tarafından yürütülmektedir.

Bütçe; 1 adet personel tarafından yürütülmektedir.

Muhasebe; yıllık ortalama 5500 ile 5600 adet arasında değişen muhasebe işlemi ve 350 adedin üzerinde gider kalemi bulunan işlemlerinin takip ve işlenmesi ile görevli 2 adet şef, 1 adet Programcı ve 1 adet Mali Hizmetler Uzman Vekili olmak üzere 4 adet personel tarafından yürütülmektedir.

5018 Sayılı Kamu Mali Yönetimi ve Kontrol Kanunu, 5302 Sayılı İl Özel İdaresi Kanununun 48'inci, 5393 Sayılı Belediye Kanununun 65'inci maddesi, 5355 Sayılı Mahalli İdare Birlikleri Kanununun 18 ve 22'nci madde hükümleri uyarınca, il özel idareleri, belediyeler ile bunlara bağlı veya bunların kurdukları veya üye oldukları birlik ve idarelerin 01/01/2006 tarihinden itibaren, Analitik Bütçe ve Tahakkuk Esaslı Muhasebe Sistemine geçilmesi istenmiş, ancak Türkiye genelinde oluşan gecikmeler nedeniyle 01/01/2007 tarihinden itibaren sisteme geçilmiştir.

Muhasebe biriminde yapılan yazışmalar ve sair işlerin haricinde 2008 yılında 3661, 2009 yılında 3590 adet, 2010 yılında 5070, 2011 yılında 5595, 2012 yılında ise 5917 adet muhasebe işlemi yapılmıştır.

Stratejik Planlama; Stratejik Planlama işlerinin büro işlemlerini yürütmekle görevli 1 adet personel bulunmaktadır.

2- Sağlık, Ruhsat Ve Denetim Müdürlüğü

İl Özel İdaresine bağlı olarak hizmet veren Sağlık ve Ruhsat ve Denetim Müdürlüğü, 2012 yılı içerisinde aşağıdaki işlemleri gerçekleştirmiştir.

Bütçe Giderleri

Ödenek Türleri itibari ile Harcamalar	Bütçeye Konulan	Harcanan	Kalan
03.3 YOLLUKLAR	5.000-	1.384	376
03.5 HİZMET ALIMLARI	5.000-	2.725,80	8.714,20

2012 yılı Tahsilat Tablosu

ADI VE SOYADI	İHALE BEDELİ	İHALE BEDELİ TAKSİDİ	İHALE TAKSİDİ GECİKM E CEZASI	SEVK FİŞİ BEDEL İ	ÖZEL İDARECE TAHSİL EDİLEN DEVLET HAKKI ve GECİKM E CEZASI	VERGİ DAİRESİNC E TAHSİL EDİLEN DEVLET HAKKI ve RUHSAT HARCİ (3.521,10 TL)	RUHSAT BEDELİ	İDARİ PARA CEZASI	TOPLAM
Cengiz FURAT	75,000.00	5,000.00						1,687.50	6,687.50
Selahattin ÖZDEMİR	37,000.00	7,400.00							7,400.00
Yıldırım İnşaat	20,000.00	4,000.00	408,81	100,00	1,181.21				5,181.21
Sukavuşumu Petrol Ür. Ltd Şti. (900 m2)	53,000.00	10,600.00	1,024.06						11,624.06
Sukavuşumu Petrol Ür. Ltd Şti. (991,97 m2)	15,000.00	3,000.00	298,83		2,120.79				5,120.79
DESS İnş. Tur. Ltd. Şti	53,000.00	10,600.00							10,600.00
Yılmazlat A.Ş (Şehitlik)	130,000.00	26,000.00							26,000.00
Yılmazlar A.Ş (Hamamlı)	68,000.00	13,600.00							13,600.00
Yılmazlar A.Ş (Zelosman)	235,000.00	47,000.00							47,000.00
Sahara Mühendislik Ltd. Şti.	80,000.00	16,000.00							16,000.00
Ali Osman ALTUNTAŞ								172.44	172.44
Adsel- İskay İş Ortaklığı								776.13	776.13
STY – Sistem İş Ortaklığı								776.13	776.13
STY – Sistem İş Ortaklığı								81,900.00	81,900.00
İlci İnş.San. ve Tic.A.Ş.								800.00	800.00
Yılmazlar A.Ş (Beton Santrali)								776.13	776.13
Yılmazlar A.Ş (Konkasör Tesisi)								776.13	776.13
Naksit Mühendislik İnş.İml.Tur.Tem.Mad. Ker. San.ve Tic.Ltd.Şti.	125,000.00	5,000.00						776.13	5,776.13
Enver Çelik							10.00		10.00
Enver Çelik							105.00		105.00
Mustafa Kökçınar							87.50		87.50
Hamza Çelik							124.00		124.00
Resul Pişken							100.00		100.00
İlknur OKUMUŞ							70.00		70.00
Resul Pişken							175.00		175.00
Ünsal Kökçınar							350.00		350.00
Odisan Ortadoğu İnş.San.Tic.A.Ş.							5,000.00		5,000.00
Erva Enerji Elektrik Üretim A.Ş							5,000.00		5,000.00
Doğuş İnş.Tic. A.Ş(Konkasör tesisi)							5,513.00		5,513.00
Doğuş İnş.Tic. A.Ş (Beton Santrali)							5,513.00		5,513.00
Fırat İnş.Kum –Çakıl İml.Enerji Mad. Taah							5,513.00		5,513.00

Tic.Ltd.Şti (Beton Santrali)									
Fırat İnş.Kum –Çakıl İml.Enerji Mad. Taah Tic.Ltd.Şti (Konkasör tesisi)							5,513.00		5,513.00
Kartuş İnş. San.Tic.Ltd.Şti(Kırma,Ele me Tesisi)							5,513.00		5,513.00
Kartuş İnş. San.Tic.Ltd.Şti((Beton Santrali)							5,513.00		5,513.00
Doğuş İnş.Tic. A.Ş (Beton Santrali)							5,513.00		5,513.00
Doğuş İnş.Tic. A.Ş (Beton Santrali) (90 m3 /h) (22.03.2012)							5,513.00		5,513.00
Doğuş İnş.Tic. A.Ş (Beton Santrali) (20 m3 /h) (22.03.2012)							5,513.00		5,513.00
Mustafa Durmuş							2,500.00		2,500.00
Pontid Mad.San.Tic.LtdŞti							5,513.00		5,513.00
Resul Pişken							30.00		30.00
Orhan YAVUZDEMİR (GSM)							10,144.00		10,144.00
Kuzey İnş.Yat.Taah.San.Ltd.Şti.							5,513.00		5,513.00
Adsel-İskay İş Ortaklığı							5,513.00		5,513.00
Recep ŞİMŞEK							210.00		210.00
Sistem Elektronik Tes. San. Ve Tic. A.Ş.							5,513.00		5,513.00
Akkömür Taş.Mad.San. ve Tic.Ltd.Lti.							5,513.00		5,513.00
Deha Gıda İnş.San.Tic.Ltd.Şti.							480.00		480.00
Jumbo İnş.Hazır Beton Enerji Mad. San. Ve Ltd. Şti.							2,500.00		2,500.00
Limak İnş.San.ve Tic. A.Ş.							5,513.00		5,513.00
Metin ALTUNEL							2,073.00		2,073.00
MCK Elektrik Ürt. A.Ş.							5,513.00		5,513.00
Halime KESKİN							75.00		75.00
Enis GÜNERİ							80.00		80.00
TOPLAM		148,200.00	1,024.06		3,302.00		117,321.50	88,440.59	358,288.15

2012 Yılı Birim Hizmetleri

S.No	Tarih	Konu
1	04.01.2012	Merkez Seyitler Köyündeki Büfede İncelemeler Yapılmıştır .
2	05.01.2012	Halkın Katılım Toplantısına Gidilmiştir.
3	10.01.2012	Artvin Yusufeli Kınalıçam Köyü Maden İnceleme Denetimi Yapılmıştır.
4	11.01.2012	Arhavi Ortacalar Köyü Sağlık Koruma Bandı Mesafe Tespiti Yapılmıştır.
5	19.01.2012	Artvin Ardanuc Taş Ocağı (Maden) Denetimi Yapılmıştır.
6	25.01.2012	Ardanuç Naldöken Köyü Taş Ocağı Asfalt Plenti Denetimi

		Yapılmıştır.
7	27.01.2012	Merkez Ortaköy Köyündeki Bakkal Dükkanında İncelemeler Yapılmıştır .
8	02.02.2012	Artvin Merkez Deriner Barajında İncelemeler Yapılmıştır .
9	03.02.2012	Merkez Ortaköy Köyündeki Kahvehanede İncelemeler Yapılmıştır .
10	03.02.2012	Merkez Ortaköy Köyündeki GSM Denetimi Yapılmıştır.
11	07.02.2012	Merkez Ardanuç Tas Ocağı (Maden) İncelemeler Yapılmıştır .
12	14.02.2012	Merkez Şavşat Şartul Mevkii- Meydancık Maden İnceleme Denetimi Yapılmıştır.
13	17.02.2012	Yusufeli Köprügören Köyü Maden İnceleme Denetimi Yapılmıştır.
14	20.02.2012	Ardanuç Naldöken Köyü Taş Ocağı Asfalt Plenti Denetimi Yapılmıştır.
15	21.02.2012	Merkez Seyitler Köyündeki Kantinde İncelemeler Yapılmıştır .
16	21.02.2012	Merkez Seyitler Köyünde İncelemeler Yapılmıştır
17	24.02.2012	Merkez Ardanuç Tas Ocağı (Maden) İncelemeler Yapılmıştır .
18	27.02.2012	Merkez Köyleri Maden İnceleme Denetimi Yapılmıştır.
19	02.03.2012	Murgul Kabaca Köyü GSM Denetimi Yapılmıştır.
20	15.03.2012	Merkez Seyitler Köyündeki Büfede İncelemeler Yapılmıştır .
21	15.03.2012	Merkez Seyitler Köyünde GSM Denetimi Yapılmıştır
22	19.03.2012	Ardanuç Naldöken Köyü Taş Ocağı Asfalt Plenti Denetimi Yapılmıştır.
23	25.03.2012	Yusufeli Yagcılar Köyü Merkez Seyitler Köyünde.
24	26.03.2012	Yusufeli Alanbaşı Köyü GSM Denetimi Yapılmıştır.
25	04.04.2012	Merkez Seyitler Köyünde GSM Denetimi Yapılmıştır
26	12.04.2012	Artvin Kafkasör(Maden) Denetimi Yapılmıştır
27	13.04.2012	Merkez Ardanuç Tas Ocağı (Maden) İncelemeler Yapılmıştır .
28	16.04.2012	Hopa Subaşı Köyü Denetimi Yapılmıştır.
29	17.04.2012	Artvin Kalburlu,Ballüzüm,Hızarlı,Dikmen Kesin Kabul Edilmiştir.
30	19.04.2012	Ardanuç Naldöken Köyü Taş Ocağı Asfalt Plenti Denetimi Yapılmıştır.
31	26.04.2012	Yusufeli Sebzeçiler Köyü GSM Denetimi Yapılmıştır
32	30.04.2012	Merkez Ardanuç Tas Ocağı (Maden) İncelemeler Yapılmıştır .
33	07.05.2012	Merkez Seyitler Köyündeki Kahvehanede İncelemeler Yapılmıştır
34	07.05.2012	Şavşat Küplüce Köyü GSM Denetimi Yapılmıştır
35	10.05.2012	Sümbüllü, Bakırköy,Beşağıl,Erenler Katı Atık Çalışmaları Yapılmıştır.
36	16.05.2012	Merkez Seyitler Köyünde GSM Denetimi Yapılmıştır
37	17.05.2012	Hopa Cankurtaran Tüneli Hafriyat Malzemesi Depo Yeri Yapılmıştır
38	18.05.2012	Ardanuç Naldöken Köyü Taş Ocağı Asfalt Plenti Denetimi Yapılmıştır.
39	24.05.2012	Hopa Cankurtaran Tüneli Hafriyat Malzemesi Depo Yeri Yapılmıştır
40	29.05.2012	Merkez Fıstıklı,Ormanlı,Tütüncüler Katı Atık Çalışmaları Yapılmıştır.
41	30.05.2012	Ardanuç Gümüş Köyü Sağlık Koruma Bandı Mesafesi Ölçümü Yapılmıştır.
42	01.06.2012	Yusufeli Alanbaşı Köyü Maden İnceleme ve Denetimi Yapılmıştır.
43	05.06.2012	Taşlıca Köyü Katı Atık Çalışmaları Yapılmıştır.

44	06.06.2012	Merkez Ardanuç Tas Ocağı (Maden) İncelemeler Yapılmıştır .
45	07.06.2012	Salkımlı,Hamamlı,Sakalar,Çimenli,Ortaköy Katı Atık Çalışmaları Yapılmıştır.
46	11.06.2012	Ortaköy Katı Atık Çalışmaları Yapılmıştır.
47	12.06.2012	Ardanuç Alabalık,Yanıklı Katı Atık Çalışmaları Yapılmıştır
48	18.06.2012	Merkez Seyitler Köyünde GSM Denetimi Yapılmıştır
49	20.06.2012	Merkez Seyitler Köyündeki İremsu Çaybahçesinde İncelemeler Yapılmıştır .
50	22.06.2012	Arhavi Ortacalar Köyü GSM Denetimi Yapılmıştır
51	26.06.2012	Ortaköy ,Pırnallı,Seyitlerde Katı Atık Çalışmaları Yapılmıştır.
52	27.06.2012	Seyitler,Ardanuç Gümüş Köyü GSM Denetimi Yapılmıştır
53	28.06.2012	Merkez Seyitler Köyündeki Kantinde İncelemeler Yapılmıştır .
54	29.06.2012	Merkez Ardanuç Tas Ocağı (Maden) İncelemeler Yapılmıştır .
55	03.07.2012	Merkez Seyitler Köyündeki Bakkal Dükkkanında İncelemeler Yapılmıştır .
56	12.07.2012	Merkez Ardanuç Naldöken Köyü Tas Ocağı Asfalt Plenti Denetimi Yapılmıştır.
57	19.07.2012	Hopa,Arhavi GSM Denetimi Yapılmıştır.
58	27.07.2012	Merkez Ardanuç Tas Ocağı (Maden) İncelemeler Yapılmıştır .
59	01.08.2012	Artvin Dokuzogul Köyü Denetimi Yapılmıştır.
60	08.08.2012	Artvin Hızarlı,Dikmen Maden İncelemeler Yapılmıştır
61	09.08.2012	Artvin Yusufeli Maden İnceleme Denetimi Yapılmıştır.
62	10.08.2012	Artvin Ardanuç Maden İnceleme Denetim Yapılmıştır.
63	11.08.2012	Merkez Varlık,Murgul-Damar Katı Atık Çalışmaları Yapılmıştır.
64	17.08.2012	Merkez Ardanuç(Maden) İncelemeler Yapılmıştır .
65	27.08.2012	Yusufeli Köyleri Maden İncelemesi Yapılmıştır.
66	29.08.2012	Yusufeli Köyleri Maden İncelemesi Ve Denetim Yapılmıştır
67	31.08.2012	Şavşat Ve Ardanuç Köyleri Maden İncelemesi Ve Denetim Yapılmıştır
68	04.09.2012	Şavşat Köyleri Maden İncelemesi Ve Denetim Yapılmıştır.
69	05.09.2012	Arhavi, Hopa,Borçka Maden İncelemesi Ve Denetim Yapılmıştır.
70	07.09.2012	Merkez Ardanuç Tas Ocağı (Maden) İncelemeler Yapılmıştır .
71	13.09.2012	Borçka,Şavşat Köyleri İncelemesi Ve Denetim Yapılmıştır.
72	14.09.2012	Merkez Ardanuç Naldöken Köyü Tas Ocağı (Maden) İncelemeler
73	21.09.2012	Merkez Köy Ve İlçeleri Maden İncelemesi Ve Denetim Yapılmıştır.
74	24.09.2012	Agıllar Köyü Geçici Kabul Yapılmıştır.
75	02.10.2012	Arhavi, Hopa GSM Denetimi Yapılmıştır
76	08.10.2012	Dokuzogul,Dikmenli,Karburlu Kein Kabul Yapılmıştır.
77	11.10.2012	Merkez Seyitler Köyündeki Pide Lahmacun Salonunda İncelemeler Yapılmıştır .
78	11.10.2012	Merkez Seyitler ,Murgul Kabaca GSM Denetimi Yapılmıştır
79	12.10.2012	Ardanuc Madencilik Faaliyetleri İnceleme Denetimi
80	15.10.2012	Arhavi Madencilik Faaliyetleri İnceleme Denetimi
81	16.10.2012	Merkez Köyler Madencilik Faaliyetleri İnceleme Denetimi

82	17.10.2012	Hopa Sundura İmar İşleri Denetimi Yapılmıştır.
83	31.10.2012	Merkez Ardanuç Tas Ocağı (Maden) İncelemeler Yapılmıştır .
84	01.11.2012	Artvin Murgul –Damar (Maden) İncelemeler Yapılmıştır .
85	05.11.2012	Murgul –Damar Komisyon Toplantısına Katılmıştır.
86	07.11.2012	Ortaköy Köyü Geçici Kabul Yapılmıştır
87	12.11.2012	Borçka Güreşen Köyü GSM Denetimi Yapılmıştır.
88	12.11.2012	Ardanuç Naldöken Köyü Tas Ocağı Asfalt Plenti Denetimi Yapılmıştır.
89	19.11.2012	Yusufeli Sebzeciler Köyü Yusufeli Köydes Kabul Yapılmıştır.
90	27.11.2012	Murgul Kabaca Maden Denetimi Yapılmıştır.
91	03.12.2012	Merkez Hamamlı Köyü Yusufeli Köydes Kabul Yapılmıştır
92	07.12.2012	Ardanuç Maden İnceleme Denetimi Yapılmıştır.
93	10.12.2012	Merkez Sümbüllü köyü Maden İnceleme Denetimi
94	14.12.2012	Borçka 2. Sınıf GSM Denetimi Yapılmıştır.
95	14.12.2012	Artvin ,Borçka Maden Denetim Yapılmıştır.
96	18.12.2012	Ardanuç Naldöken Köyü Tas Ocağı Asfalt Plenti Denetimi Yapılmıştır.
97	19.12.2012	Bağcılar,Pırnallı,Yanıklı Köyleri Geçici Kabul.

2012 Yılı içerisinde Ruhsat verilen işyerleri tablosu

Sıra No	Ruhsat Sahibi	Veriliş Tarihi	Faaliyet Konusu	İşyeri Adresi	Tebliğat Adresi
1	Köksal OKUR	09.01.2012	Kahvehane	Ortaköy Köyü /ARTVİN	Ortaköy Köyü /ARTVİN
2	Odisan A.Ş ER:3152533	18.01.2012	II A Grup-Bazalt(mıcır)	Arhavi/ARTVİN	Ortacılar/ARHAVİ
3	Mustafa KÖKÇİNAR	23.01.2012	Kantin	Seyitler Köyü/ARTVİN	Seyitler Köyü/ARTVİN
4	Elmas POLAT	01.02.2012	Bakkal	Aşağı Mahalle Köyü / ARTVİN	Aşağı Mahalle Köyü / ARTVİN
5	Erva Enerji Elk.Ürt.A.Ş	01.02.2012	2. Sınıf GSM Santrali Binası	Kabaca Köyü/MURGUL	Kabaca Köyü/MURGUL
6	Akdeniz Resources Madencilik Ltd.Şti.	02.02.2012	Altın,çinko, kurşun	Alanbaşı Köyü / YUSUFELİ	Boğaz sok.7/8Gaziosmanpaşa Çankaya /Ankara
7	Akdeniz Resources Madencilik Ltd.Şti.	02.02.2012	Altın,çinko, kurşun,bakır	Alanbaşı Köyü / YUSUFELİ	Boğaz sok.7/8Gaziosmanpaşa Çankaya /Ankara
8	İsmail İNCE	06.02.2012	Lokanta	Ortaköy Köyü / ARTVİN	Ortaköy Köyü / ARTVİN
9	İlknur OKUMUŞ	13.02.2012	Bakkal	Seyitler Köyü /ARTVİN	Seyitler Köyü/ARTVİN
10	İlknur OKUMUŞ	15.02.2012	Kantin	Seyitler Köyü / ARTVİN	Seyitler Köyü / ARTVİN
11	Enver ÇELİK	15.02.2012	Büfe	Seyitler Köyü/ARTVİN	Seyitler Köyü/ARTVİN

12	Doğuş İnşaat A.Ş.	21.02.2012	2. Sınıf GSM Konkasör Tesisi.	Yağcılar Köyü/ YUSUFELİ	Yağcılar Köyü / YUSUFELİ
13	Doğuş İnşaat A.Ş.	21.02.2012	2. Sınıf GSM Beton Santrali	Yağcılar Köyü/ YUSUFELİ	Yağcılar Köyü/ YUSUFELİ
14	Fırat İnş.Kum Çakıl İml.Enerji Mad. Taah.Tic.Ltd.Şti.	24.02.2012	2.Sınıf GSM Konkasör Tesisi.	Alanbaşı Köyü / YUSUFELİ	Alanbaşı Köyü / YUSUFELİ
15	Fırat İnş.Kum Çakıl İml.Enerji Mad. Taah.Tic.Ltd.Şti.	24.02.2012	2. Sınıf GSM Beton Santrali	Alanbaşı Köyü / YUSUFELİ	Alanbaşı Köyü / YUSUFELİ
16	Esmâ ERMİŞ	28.02.2012	Bakkal	Yukarı Maden Köyü / ARTVİN	Yukarı Maden Köyü / ARTVİN
17	Kartaş İnş. San. Tic. Ltd. Şti.	14.03.2012	2.Sınıf GSM Konkasör Tesisi.	Subaşı Köyü / HOPA	Subaşı Köyü / HOPA
18	Kartaş İnş. San. Tic. Ltd. Şti.	14.03.2012	2. Sınıf GSM Beton Santrali	Subaşı Köyü / HOPA	Subaşı Köyü / HOPA
19	Doğuş İnşaat A.Ş (Yağcılar)	29.03.2012	2. Sınıf GSM Beton Santrali	Yağcılar Köyü/ YUSUFELİ	Yağcılar Köyü/ YUSUFELİ
20	Doğuş İnşaat A.Ş (90m3/h sebzeçiler)	29.03.2012	2. Sınıf GSM Beton Santrali	Sebzeçiler Köyü/ YUSUFELİ	Sebzeçiler Köyü/ YUSUFELİ
21	Doğuş İnşaat A.Ş (20m3/h sebzeçiler)	29.03.2012	2. Sınıf GSM Beton Santrali	Sebzeçiler Köyü/ YUSUFELİ	Sebzeçiler Köyü/ YUSUFELİ
22	Mustafa DURMUŞ ER:3256129	06.04.2012	II A Grup-Kalker(mıdır)	Küplüce Köyü/SAVŞAT	Küplüce Köyü/ SAVŞAT
23	Enver ÇELİK	10.04.2012	Kahvehane	Seyitler Köyü / ARTVİN	Seyitler Köyü / ARTVİN
24	Kamil ALTINTAŞ	26.04.2012	Bakkal	Seyitler Köyü / ARTVİN	Seyitler Köyü / ARTVİN
25	Ünsal KÖKÇİNAR	22.05.2012	Çay Bahçesi	Seyitler Köyü / ARTVİN	Seyitler Köyü ARTVİN
26	Resul PİŞKEN	28.05.2012	Kahvehane	Seyitler Köyü / ARTVİN	Seyitler Köyü / ARTVİN
27	Pontid Mad.San.veTic.Ltd.Şti	31.05.2012	IV.Grup Altın.Bakır,Molibden	Artvin/Ardanuç	Artvin/Ardanuç
28	Resul PİŞKEN	05.06.2012	Bakkal	Seyitler Köyü/ Artvin	Seyitler Köyü / ARTVİN
29	Esetagaoglu Dinlenme Tesisi Akaryakıt Satış İstasyonu	20.06.2012	Akaryakıt LPG İstasyonu	Salkımlı Köyü Elmalı mah. No :2 Artvin	Salkımlı Köyü Elmalı mah. No :2 Artvin
30	Erkan İnşaat Mad.Enerji veElk.ürünleri San.Dış.Tic.A	13.07.2012	Maden IV.Grup(çinko, kurşun,bakır)	Maden Köyü Savşat / ARTVİN	Maden Köyü Savşat / ARTVİN
31	Kuzey İnş. Yat Taah.	28.08.2012	2. Sınıf GSM Beton Santrali	Kabaca Köyü/ MURGUL	Kabaca Köyü/ MURGUL
32	Hamza ÇELİK	21.09.2012	Pide-Lahmacun	Seyitler Köyü / ARTVİN	Seyitler Köyü / ARTVİN
33	Adsel İskay İş Ortaklığı	01.10.2012	2.Sınıf GSM Konkasör Tesisi.	Artvin Barajı Hes İnşaatı Sebzeçiler Köyü Yusufeli / ARTVİN	Artvin Barajı Hes İnşaatı Sebzeçiler Köyü Yusufeli / ARTVİN
34	Recep ŞİMŞEK	08.11.2012	İnternet Salonu	Seyitler Köyü / ARTVİN	Seyitler Köyü / ARTVİN
35	Sistem A.Ş	20.11.2012	2. Sınıf GSM Beton Santrali	Berta Köprüsü Mevkii	Berta Köprüsü Mevkii Ardanuç/ARTVİN

				Ardanuç/ARTVİN	
36	Ak Kömür	07.12.2012	Kömür Eleme,Paketleme Tesisi	Kavaklı Köyü Köprü Başı Mevkii-Arhavi	Kavaklı Köyü Köprü Başı Mevkii-Arhavi
37	Deha Gıda İnş. San. ve Tic. Ltd. Şti.	12.12.2012	Sıhhi Müessese Lokanta-Kantin	Seyitler Köyü / ARTVİN	Seyitler Köyü / ARTVİN
38	Jumbo İnş. Hazır Beton	18.12.2012	Taş Ocağı	Borçka-Dakvara Mevkii	Borçka-Dakvara Mevkii
39	Limak İnş.	18.12.2012	Beton Santrali	İspir Yusufeli Karayolu 42. Km Karakamış Köyü İspir Erzurum	İspir Yusufeli Karayolu 42. Km Karakamış Köyü İspir Erzurum
40	Metin ALTUNEL	25.12.2012	3. Sınıf GSM Biriket İmalatı.	Çayağzı Mah. Ardanuç/ARTVİN	Çayağzı Mah. Ardanuç/ARTVİN
41	Halime Keskin	28.12.2012	Sıhhi İş Yeri	Şehit Onur İlhan İlk.Öğretim Okulu Seyitler-Artvin	Şehit Onur İlhan İlk.Öğretim Okulu Seyitler-Artvin
42	Enis Güneri	28.12.2012	Sıhhi İş Yeri	Salkımlı Köyü Salakro Mevki Artvin	Salkımlı Köyü Salakro Mevki Artvin

3- Yatırım ve İnşaat Müdürlüğü

2012 Yılında Onarım ve Yapım Giderleri

01.3.09.00/5/06.7.0.00 ONARIM GİDERLERİ		01.3.9.00/5.06.5.0.00 YAPIM GİDERLERİ	
HARCAMA MİKTARI (TL)	İŞİN ADI	HARCAMA MİKTARI (TL)	İŞİN ADI
100.000,00		400.000,00	
2.093,91	Borçka Bakım Evinin Boyanması (Küçük El Aletleri, İç ve Dış Cephe Boyası ve Tiner Alımı)	7.749,65	Artvin İ.Ö.İ Otopark Gişesinin Mermer Kaplama Yapılması (18,5 m ² Granit Mermer Yapılması)
12.537,50	Artvin Otopark Boyanması. (Boya Alınması)	16.708,80	Borçka Kaynarca Köyü Şadırvan ve Wc Yapımı
39.825,07	Seyitler Köyü Merdiven İnşaatı.	16.425,60	Artvin İ.Ö.İ Topraksu Lojmanları Parke Yapımı
16.976,07	Artvin İ.Ö.İ Kafkasör Tesisleri Cam Bölme Yapımı.	16.962,50	Artvin Otoparkı Boyanması İçin Malzeme Alımı.
1.018,93	Yusufeli Yarbaşı Köyü Sulama Havuzu Malzeme Alımı	280.115,96	Destek Hizmetleri Müd. İdari Binası Yapım İşİ
10.570,68	Artvin Ardanuç Müezzinler Köyü Yayla İçmesuyu Hakediş Ödemesi. (1-1)		
16.977,84	Ardanuç A.ırmaklar-Cevizli Sulama Kanalı Yapımı için Boru Alımı.		

06.3.0.00/5/03.8.0.00 (ONARIM GİDERLERİ)		01.3.9.00/5/03.8.0.00 (ONARIM GİDERLERİ)	
HARCAMA TUTARI (TL) 150.000,00	İŞİN ADI.	HARCAMA TUTARI (TL) 50.000,00	İŞİN ADI
16.993,77	Artvin Köylerinin Altyapı Malzemeleri Alımı,	4.555,39	Artvin İ.Ö.İ Hizmet Binaları Onarımları İçin Malzeme Alımları
13.644,63	Artvin İ.Ö.İ Hizmet Binaları Onarımları İçin Malzeme Alımları.	2.921,68	Artvin İ.Ö.İ Hizmet Binaları Onarımları İçin Malzeme Alımları.
16.995,78	Borçka Güneşli Köyü Kanalizasyon Onarımları İçin Malzeme Alımları	16.990,60	Artvin Kafkasör Tesisleri Kapı Pencere Onarımları İçin Malzeme Alımları
5.284,49	Artvin Seyitler Köyü Sulama borusu Alımı	16967,98	Artvin İli Köyleri Altyapı Onarımları İçin Malzeme Alımları.
16.302,88	Hopa Başoba köyü Şağsat Pınarlı Köyü İçmesuyu Onarımı İçin Malzeme Alımı	8.564,35	Lojmanlar Bakım Onarım Giderleri (Mdf Lam Alımı)
13.690,36	Borçka Şerefiye Köyü Ardanuç Yolüstü Köyü ve Artvin Köyleri Altyapı ve İçmesuyu Onarımları İçin Boru Alımları		
7.296,44	Hopa Sugören Köyü Altyapı Uygulamaları İçin Sulama Borusu Alımı.		
59.791,65	Artvin Ardanuç Müezzinler Köyü İçmesuyu Yapımı. (1-2)		

01.3.9.0.00/8/03.8.0.00 (ONARIM GİDERLERİ)		01.3.9.0.00/8/06.5.0.00 (YAPIM GİDERLERİ)	
HARCAMA TUTARI (TL) 60.926,00	İŞİN ADI	HARCAMA TUTARI (TL) 211.300,00	İŞİN ADI
16.856,30	Artvin Hızarlı Köyü Köy Konağı Onarımı İçin Malzeme Alımı.	18.285,61	Artvin Ormanlı Köyünde Mezarlıklara Tel Çit ve Taşduvar Yapımı
944,00	Artvin Hızarlı Köyü Hayvan Yalağı ve Çeşme Yapımı İçin Malzeme Alımı (Çimento Alımı)	7.490,60	Artvin Ormanlı Köyünde Mezarlıklara Tel Çit ve Taşduvar Yapımı
5.312,52	Ardanuç Kaymakamlığı Konut Onarım İşİ	152.810,00	Artvin Köylerine Ahşap Çocuk Oyun Parkı Alımı (35 Adet)
7.955,65	Lojmanların Mutfakları İçİ Bakım Onarım Giderleri (Mdf Lam Alımı)		

01.3.9.00/8/06.7.0.00 (ONARIM GİDERLERİ)		06.3.0.00/8/6.5.0.00 YAPIM GİDERLERİ	
201.000,00	HARCAMA TUTARI (TL)	140.000,00	HARCAMA TUTARI (TL)
7.169,67	Artvin Ardanuç Müezzinler Köyü İçmesuyu Yapımı. (1-3)	138.069,44	Artvin Köylerine Sulama Malzemeleri Alım İhalesi (Boru Alımı)
15.240,71	Artvin İ.Ö.İ İşhamı ve Lojmanlar Kalorifer Tesisatı Onarımı		
51.716,95	Artvin Seyitler 500 Kişilik Merdiven İnşaatı.	06.3.0.02/8/6.5.0.00 YAPIM GİDERLERİ	
15.301,37	Ardanuç Özel İdare Müdürlüğünün Kalorifer Kazanı Değişimi		
16.802,02	Artvin İ.Ö.İ Hizmet Binaları ve Artvin Köyleri İçmesuyu Onarımları için Malzeme Alımları	448001,31	HARCAMA TUTARI (TL)
81.812,88	Artvin Valiliği Engelli Asansör Yapımı İşi.	6.852,26	Yusufeli Kılıçkaya ve Yüncüler Köyü Sulama Suyu Malzeme Alımı
		2.636,59	Seyitler ve Kalburlu Köy Sulama Suyu Onarımı için Malzeme Alımı

2012 Yılında Yapılan İhaleler

İŞİN ADI : Artvin Merkez Seyitler Köyü 500 Kişilik Merdiven İnşaatı

Yüklenici : Ahmet Nurool MENTEŞ

Sözleşme Tarihi : 26.06.2012

İşin Süresi : 60 Gün

Yaklaşık Maliyet : 81.529,92 TL

%18 KDV Dahil : 95.242,02 TL

İşin Bitim Tarihi : 16.11.2012

İŞİN ADI : Ardanuç Müezzinler Köyü Yayla İçmesuyu Yapımı

Yüklenici : Akşeker İnşaat Taah.

Sözleşme Tarihi : 27.08.2012

İşin Süresi : 40 Gün

Yaklaşık Maliyet : 69.921,28 TL

%18 KDV Dahil : 77.829,20 TL

İşin Bitim Tarihi : 10.10.2012

İŞİN ADI : Artvin Merkez Ormanlı Köyü Mezarlıklara Tel Çit ve Taşduvar Yapımı

Yüklenici : Damça İnşaat Tic.Ltd.Şti

Sözleşme Tarihi : 24.09.2012

İşin Süresi : 30 Gün

Yaklaşık Maliyet : 29.545,37 TL

%18 KDV Dahil : 29.146,00 TL

İşin Bitim Tarihi : 30.10.2012

İŞİN ADI : Ahşap Oyun Parkı Grubu Alımı ve Yerine Montajı.

Yüklenici : Umut Tur.Tas.San.Tic.Ltd.Şti.

Sözleşme Tarihi : 08.10.2012	İşin Süresi : 40 Gün
Yaklaşık Maliyet : 190.000,00 TL	%18 KDV Dahil : 174.640,00 TL
İşin Bitim Tarihi : 16.11.2012	

İŞİN ADI : Artvin İl Özel İdaresi Destek Hizmetleri Müdürlüğü İdari Binası Yapım İnşaatı.

Yüklenici : Fikret ERDOĞAN

Sözleşme Tarihi : 01.11.2012	İşin Süresi : 75 Gün
Yaklaşık Maliyet : 294.029,68 TL	%18 KDV Dahil : 345.740,00 TL

İŞİN ADI : Artvin Valiliği Engelli Asansör Yapımı

Yüklenici : Osman AYDEMİR

Sözleşme Tarihi : 09.11.2012	İşin Süresi : 60 Gün
Yaklaşık Maliyet : 199.772,80 TL	%18 KDV Dahil : 234.230,00 TL

İŞİN ADI : Şavşat Kayadibi Şalçı Grup İçmesuyu Tadilat İnşaatı

Yüklenici : Şahinoğlu İnşaat Ticaret.

Sözleşme Tarihi : 30.10.2012	İşin Süresi : 180 Gün
Yaklaşık Maliyet : 191.265,08 TL	%18 KDV Dahil : 225.030,72 TL

İŞİN ADI : Artvin Köyleri Sulama ve İçme suyuna Ait Malzeme Alımları

Yüklenici : Ramazan KASAB

Sözleşme Tarihi : 11.12.2012	İşin Süresi : 30 Gün
Yaklaşık Maliyet : 131.157,80 TL	%18 KDV Dahil : 138.089,44 TL
İşin Bitim Tarihi : 12.12.2012	

İŞİN ADI : Artvin Ormanlı Bölge Trafik İstasyonu İnşaatı.

Yüklenici : DİDO Mimarlık Mühendislik

Sözleşme Tarihi : 30.05.2012	İşin Süresi : 270 Gün
Yaklaşık Maliyet : 896.000,00 TL	%18 KDV Dahil : 807.592,00 TL
İşin Bitim Tarihi : 11.03.2012	

İŞİN ADI : Hopa Kemalpaşa Güvenlik Kamerası ve Dijital Video Kaydedici Alımı.

Yüklenici : KGM Güvenlik Tem.Tur.Tic.Ltd.Şti.

Sözleşme Tarihi : 10.12.2012	İşin Süresi : 20 Gün
Yaklaşık Maliyet : 21.257,84 TL	%18 KDV Dahil : 25.084,25 TL

İŞİN ADI : Hopa Kent Güvenlik Yönetim Sistemi (KGYS) Alımı.

Yaklaşık Maliyete esas Piyasa Fiyat Araştırması Yüksek Çıktı.

Mevcut Ödenek : 450.000,00 TL
Yaklaşık Maliyet : 1.200.000,00 TL

İŞİN ADI : Organik Arı Kovanı Alımı

Yüklenici : Zeki ERMİŞ

Sözleşme Tarihi : 23.07.2012	İşin Süresi : 90+18 Gün
Yaklaşık Maliyet : 120.000,00 TL	%18 KDV Dahil : 111.793,20 TL
İşin Bitim Tarihi : 08.11.2012	

İŞİN ADI : Süt Sağım Makinesi ve Ekipmanları Satınalma İşi

Yüklenici : 2466 Sayılı Artvin Tarım Kredi Kooperatifi
 Sözleşme Tarihi : 25.12.2012 İşin Süresi : 10 Gün
 Yaklaşık Maliyet : 110.000,00 TL %18 KDV Dahil : 115.522,00 TL

İŞİN ADI : Artvin Devlet Hastanesi Ek Bina İnşaatı.

Yüklenici : MD Grup İnş.Mek.Taah.Ltd.Şti (Şirket İdaresi Kayyum Heyetine Devredildi)
 Sözleşme Tarihi : 03.18.2010 İşin Süresi : 500+120 Gün
 Yaklaşık Maliyet : 13.634.284,52 TL %18 KDV Dahil : 12.835.830,07 TL

İŞİN ADI : Artvin – Yusufeli Pamukçular Köyü Sağlık Ocağı Onarım İnşaatı

Yüklenici : Erdal DEMİRCİ
 Sözleşme Tarihi : 22.11.2011 İşin Süresi : 30 Gün
 Yaklaşık Maliyet : 13.634.284,52 TL %18 KDV Dahil : 12.835.830,07 TL

İŞİN ADI : Artvin 112 Acil Servis Komuta Kontrol Merkezi Hizmet Binası Onarım İnşaatı.

Yüklenici : Yıl-Mazlar İnşaat
 Sözleşme Tarihi : 23.05.2012 İşin Süresi : 60 Gün
 Yaklaşık Maliyet : 110.019,66 TL %18 KDV Dahil : 125.080,00 TL

Artvin Merkez ve 7 İlçesinde Toplam 37 Adet İlk ve Orta Okulda;
 Mal Alımı - Hizmet Alım İhalesi, Yapım İş - Onarım İş iihalesi gerçekleştirildi.

YATIRIM VE İNŞAAT MÜDÜRLÜĞÜ MAL-HİZMET VE YAPIM-ONARIM KALEMLERİ HARCAMA MİKTARLARI

HARCAMA TÜRÜ	BÜTÇE TUTARI	HARCAMA TUTARI
HİZMET ALIMLARI	10.000,00	1.254,75
MAL ALIMLARI	17.110,00	0,00
YAPIM GİDERLERİ	400.000,00	337.962,51
ONARIM GİDERLERİ	300.000,00	300.000,00
TOPLAM	727.110,00	639.217,26

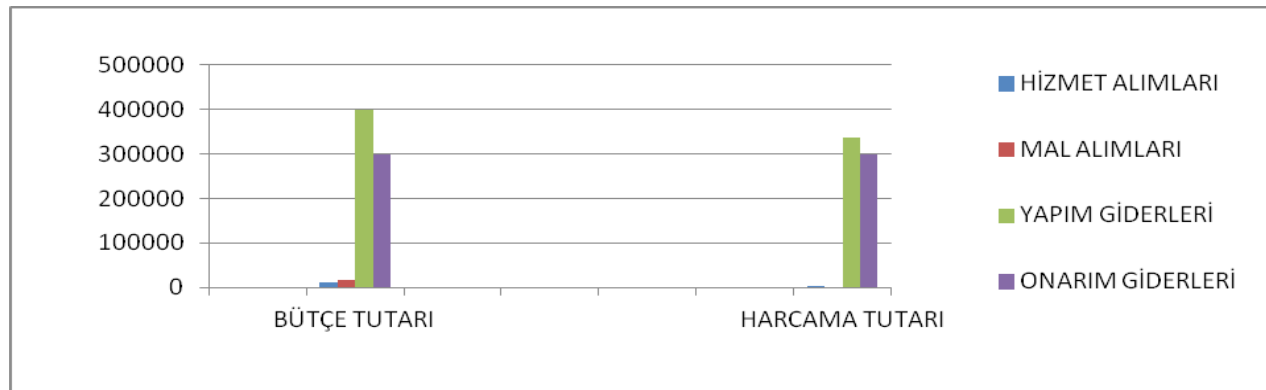

2012 YILI YATIRIM VE İNŞAAT MÜDÜRLÜĞÜ ADINA TALEP EDİLEN ÖDENEK MİKTARLARI					
ÖDEME KODU		FİNAN S	AÇIKLAMA	ÖDENEK (TL)	HARCAMA (TL)
44.08.42.00.00	01.3.9.00 / 03.5.0.00	5	HİZMET ALIMLARI	10.000,00	1.254,75
44.08.42.00.00	01.3.9.00 / 03.7.0.00	5	MENKUL MAL, GAYRİMADDİ HAK ALIM, BAKIM VE ONARIM GİDERLERİ	17.110,00	0,00
44.08.42.00.00	01.3.9.00 / 03.8.0.00	5	GAYRİMENKUL MAL BAKIM ONARIM GİDERLERİ	50.000,00	50.000,00
44.08.42.00.00	01.3.9.00 / 06.5.0.00	5	GAYRİMENKUL SERMAYE ÜRETİM GİDERLERİ	400.000,00	337.962,51
44.08.42.00.00	01.3.9.00 / 06.7.0.00	5	GAYRİMENKUL BÜYÜK ONARIM GİDERLERİ	100.000,00	100.000,00
44.08.42.00.00	06.3.0.00 / 03.8.0.00	5	GAYRİMENKUL MAL BAKIM ONARIM GİDERLERİ	150.000,00	150.000,00
TOPLAM :				727.110,00	639.217,26

2012 YILI YATIRIM VE İNŞAAT MÜDÜRLÜĞÜ ADINA BÜTÇEYE EKLENEN ÖDENEK MİKTARLARI					
44.08.42.00.00	01.3.9.00 / 03.7.0.00	8	MENKUL MAL, GAYRİMADDİ HAK ALIM, BAKIM VE ONARIM GİDERLERİ	5.000,00	0,00
44.08.42.00.00	01.3.9.00 / 03.8.0.00	8	GAYRİMENKUL MAL BAKIM ONARIM GİDERLERİ	60.926,00	31.068,47
44.08.42.00.00	01.3.9.00 / 06.5.0.00	8	GAYRİMENKUL SERMAYE ÜRETİM GİDERLERİ	211.300,00	178.586,21
44.08.42.00.00	01.3.9.00 / 06.7.0.00	8	GAYRİMENKUL BÜYÜK ONARIM GİDERLERİ	201.000,00	48.588,26
44.08.42.00.00	01.3.9.01 / 06.7.0.00	8	HÜKÜMET KONAĞI ÖZÜRLÜ ASANSÖR YAPIMI	250.931,00	249.588,26
44.08.42.00.00	06.3.0.00 / 06.5.0.00	8	GAYRİMENKUL SERMAYE ÜRETİM GİDERLERİ	140.000,00	138.069,44
44.08.42.00.00	06.3.0.01 / 06.5.0.00	8	SULAMA TESİSİ YAPIM PROJESİ	254.735,19	0,00
44.08.42.00.00	06.3.0.02 / 06.5.0.00	8	İÇMESUYU TESİSLERİ YAPIM GİDERLERİ	448.001,31	9.488,85
TOPLAM :				1.571.893,50	655.389,49

DiĞER KURUMLARA İL ÖZEL İDARE BÜTÇESİNDEN AYRILAN BÜTÇEDEN YAPILAN ÖDEME TOPLAMLARI

KURUM ADI	VERİLEN ÖDENEK (TL)	YAPILAN HARCAMA TOPLAMLARI (TL)
YATIRIM VE İNŞAAT MÜDÜRLÜĞÜ (01.3)	727.110,00	639.217,26
İL AFET VE ACİL DURUM MÜDÜRLÜĞÜ (02.2)	241.187,97	156.111,55
GIDA, TARIM VE HAYVANCILIK MÜDÜRLÜĞÜ (04.2)	260.500,00	123.723,36
İL SAĞLIK MÜDÜRLÜĞÜ (07.00)	30.000,00	0,00
GENÇLİK VE SPOR İL MÜDÜRLÜĞÜ (08.01)	10.000,00	0,00
İL KÜLTÜR VE TURİZM MÜDÜRLÜĞÜ (08.02)	60.000,00	55.308,40
İL MİLLİ EĞİTİM MÜDÜRLÜĞÜ (09.00)	2.317.023,67	1.589.159,61
AİLE VE SOSYAL POLİTİKALAR MÜDÜRLÜĞÜ (10.00)	16.750,00	0,00
TOPLAM :	3.662.571,64	2.563.520,18

4- Yol ve Ulaşım Hizmetleri Müdürlüğü

YATIRIM PROJELERİ İZLEME RAPORU 2012

SIRA NO	SEKTÖRÜ N ADI	PROJENİN ADI	PROGRAM YILI ÖDENEĞİ	KALAN HARCAMA	DÖNEM SONUNA KADAR		UYGUL. PROBLEMLER VE GÜÇLÜKLERLE İLGİLİ AÇIKLAMALAR
					Nakit Harcama (TL)	Parasal Gerçekleş. (%)	
1	Yol ve Ulaşım Hiz	Gayrim. Ser. Üret.Gid. (Patlayıcı Madde	250.000,00	1.284,34	248.715,66	99	Bitti
2	Yol ve Ulaşım Hiz	Hizmet Alımları	5.522,60	5.522,60		0	Devam ediyor
3	Yol ve Ulaşım Hiz	Gayrim.Mal Bakım ve Onarım Gid.	16.148,00	1.685,92	14.462,08	90	Bitti
4	Yol ve Ulaşım Hiz	Yol Yap. Gid. Şavşat Dutlu Köyü Bağbaşı Mah. Yolu San.Yap.	35.182,00	35.182,00		0	Devam ediyor
5	Yol ve Ulaşım Hiz	Yol Yap. Gid. Yusufeli Bıçakçılar-Yüksekoba Grup Köyü	508.470,00	-91.158,80	599.628,80	118	Bitti
6	Yol ve Ulaşım Hiz	Yol Yap. Gid. Şavşat Papart-Borçka Uğur Köyü Onarım ve Sanat Yap.	150.000,00	78.368,10	71.631,90	48	Devam ediyor
TOPLAM			965.322,60	30.884,16	934.438,44		

--	--	--	--	--	--

2012 Yılı Kar Mücadelesi

İLÇE ADI	TOPLAM KÖY		2012 YILI KAR MÜCADELESİ YAPILAN TOPLAM	
	ADET	KM.	KM.	ADET
MERKEZ	36	906	1440	59
ARDANUÇ	48	614	2036	91
ARHAVİ	29	300	1359	340
BORÇKA	34	714	2575	83
HOPA	29	243	697	83
MURGUL	11	141	494	61
ŞAVŞAT	60	833	840	198
YUSUFELİ	58	1404	3014	58
TOPLAM	305	5155	12455	973

2012 Yılı Patlayıcı Madde Harcama Durumu

Sıra No	İlçesi	Emulite T-27mm (KG)	Emulite 50X100 (KG)	2.5 mt.Tel Boylu Kapsül (AD.)	Adi Kapsül (AD.)	Saniyeli Fitol(MT.)
1	MERKEZ	281	.805 ⁶	971 ^{1.}	1.003	6.200
2	ARDANUÇ	-	910	56	165	920
3	ARHAVİ	102	.200 ¹	198	125	1.410
4	BORÇKA	.400 ¹	.325 ⁴	383 ^{2.}	1.625	5.285
5	HOPA	15	320	198	10	-
6	MURGUL	-	-	-	-	-
7	ŞAVŞAT	665	.681 ¹	457 ^{1.}	830	2.865
8	YUSUFELİ	70	.040 ⁴	120 ^{1.}	720	2.880
TOPLAM		.533²	.281¹⁹	383^{7.}	4.478	19.560

5- İnsan Kaynakları Ve Eğitim Müdürlüğü

7- İnsan Kaynakları Ve Eğitim Müdürlüğü

a) Personelin Özlük ve Sicil Kayıtlarının Tutulması

İl Özel İdaremiz (Mülga) Köy Hizmetleri ile birlikte toplam **01/01/2012 – 31/12/2012** tarihleri arasında toplam 230 işçi , 15 Ocak 2012 – 11 Temmuz 2012 tarihli mesai bitimi 5 ay 29 gün 15 Adet mevsimlik işçi alınmış olup, işlemleri yapılmıştır.72 Memur personelin senelik izni, hastalık izni, refakatçi ve sendikal izin iş ve işlemleri yapılmıştır. 2012 yılı içerisinde 38 işçi personel emekliye sevk edilmiştir. İşçi personelimizden 2 personelimiz vefat etmiş olup ölümü nedeniyle toplam 40 kişidir bunların 40 kişiye tazminatları ödenmiştir. Yılı içerisinde memur ve işçi personellerimizin derece ve kademe terfi işlemleri yapılmıştır. 2012 yılı sonu itibariyle işçi sicilleri doldurulmuştur.

2012 Yılında Disiplin işlemleri olarak memur personelin disiplin suçu olan olmamış olup, disiplin suçu alan işçi personel de yoktur. Personelin mal beyanında değişiklik olması halinde yeni mal beyanları alınmıştır.Yeşil pasaport alımı sağlanmıştır.

04.07.2009 tarih ve 27278 sayılı Resmi Gazetede yayımlanarak yürürlüğe giren Mahalli İdareler Personelinin Görevde Yükselme ve Unvan değişikliği Esaslarına dair Yönetmelik gereğince; Kurumumuzdan Görevde Yükselme Eğitimine katılacak olan personelin “**e-Sertifika Programına**” katılabilmeleri için gerekli formlar doldurularak başvuruda bulunmuş olup sınava katılmışlardır.

Memur Sendikaları ile ilgili bilgiler 2010 yılı içinde yapılmış olup Mayıs ve Kasım aylarında disket ortamında hazırlanarak Çalışma ve Sosyal Güvenlik Bakanlığına gönderilmiştir.Kadrolu İşçilerin Türkiye-Yol İş Sendikasına üye olup, toplu sözleşmeleri 01/03/2011-29/02-2012 tarihleri arasında imzalanmıştır.Geçici İşçilerimiz ise Yol-İş Sendikasına üye olmuşlardır.Türkiye Yol –İş Sendikasına yeni alınan 1 adet özürlü kadrosundaki işçi personel üye olmuştur. 8 Adet Koop İş Üyesi işçilerimizde T.Yol İş Sendikasına geçerek üyeliklerini yenilemişlerdir.Ayrıca işveren olarak 2006 yılında İl Özel İdaremiz işveren olarak (TÜHİS) Türk Ağır Sanayii ve Hizmet Sektörü Kamu İşverenleri Sendikasına üye olmuştur..Kurumuzda Hizmet İçi Eğitim Programı 2012 Yılı içerisinde Birinci Dönem 14/05/2012-22/05/2012, İkinci Dönem 17/09/2012-25/09/2012 tarihleri arasında yapılmıştır.

6- Destek Hizmetleri Müdürlüğü

2012 YILLIK MAKİNE FAALİYET RAPORU OCAK- ARALIK 2012

IRA NO	KAPINOSU	PLAKA NO	MARKASI	MODELİ	SaatYILLIK YAPTIĞI	BENZİN (LT)	TJMAZOT	ANTİFİRİZ	YAĞ	YAKIT (TL)	ANTİFİRİZ (TL)	YAĞ (TL)	LASTİK (TL)	İŞÇİLİK GİDERLERİ (TL)	LERİ (TL)MALZEME	GİDERLER GENEL TOPLAMI (TL)
1	01-00001	08 DE 489	RENAULT	LATITUDE TAKSİ	16.479	0	1.584	0	0	5.608,30 TL	0,00 TL	0,00 TL	0,00 TL	0,00 TL	250,00 TL	5.858,30 TL
2	06-00001	08AH 015	RENAULT	TAKSİ	20.663	165	1.362	0	54	5.422,11 TL	0,00 TL	281,88 TL	0,00 TL	54,40 TL	1.932,07 TL	7.690,46 TL

12	11	10	9	8	7	6	5	4	3
01-07018	01-07017	11-01001	2006	1998	1998	1997	1997	1998	2000
08 AD 957	08 AD 958	08 DA 547	08 AE 135	08 AT 015	08 AE 012	08 AC 099	08 AH 909	08 AR 141	08 AR 351
MİSUBİSHİ	MİSUBİSHİ	DACIA-DUSTER	TOYOTA	RENAULT	MEGANE 12	TOYOTA KOR.	TOYOTA KOR.	SABURU	MERCEDES
PİCK-UP	PİCK-UP	ARAZI TAŞITI	ARAZI TAŞITI	R. OTOMOBİL	R. OTOMOBİL	R. OTOMOBİL	R. OTOMOBİL	R. OTOMOBİL	R. OTOMOBİL
27.095	32.395	3.080	0	19.547	12.472	189	2.718	28.061	0
0	0	0	0	2.001	1.209	37	361	2.796	0
2.864	3.795	330	0	0	0	0	0	0	0
15	10	0	0	3	3	0	0	0	0
20	52	0	0	11	0	0	0	14	0
10.382,10 TL	13.636,19 TL	1.155,09 TL	0,00 TL	8.221,59 TL	5.020,53 TL	147,82 TL	1.499,91 TL	11.591,00 TL	0,00 TL
70,23 TL	48,97 TL	0,00 TL	0,00 TL	13,80 TL	13,80 TL	0,00 TL	0,00 TL	0,00 TL	0,00 TL
106,88 TL	191,54 TL	0,00 TL	0,00 TL	41,04 TL	0,00 TL	0,00 TL	0,00 TL	52,29 TL	0,00 TL
0,00 TL	0,00 TL	0,00 TL	0,00 TL	0,00 TL	0,00 TL	0,00 TL	0,00 TL	0,00 TL	0,00 TL
512,50 TL	566,13 TL	0,00 TL	0,00 TL	72,16 TL	325,20 TL	107,76 TL	73,12 TL	0,00 TL	0,00 TL
5.946,74 TL	5.355,15 TL	236,00 TL	2.391,34 TL	232,33 TL	1.313,14 TL	0,00 TL	177,00 TL	1.103,01 TL	1.669,70 TL
17.018,45 TL	19.797,98 TL	1.391,09 TL	2.391,34 TL	8.580,92 TL	6.672,67 TL	255,58 TL	1.750,03 TL	12.746,30 TL	1.669,70 TL

22	21	20	19	18	17	16	15	14	13
03-07001	07-07004	07-07003	07-07002	07-07001	02-07247	02-07246	02-07245	02-07244	02-07232
08 AY 335	08 DA 837	08 DA 836	08 DA 835	08 DA 834	08 AC 715	08 AC 714	08 AC 713	08 AC 712	08 AP 173
FORD RANGER	ISUZU	ISUZU	ISUZU	ISUZU	ISUZU	ISUZU	ISUZU	ISUZU	ISUZU
PICK-UP	PICK-UP	PICK-UP	PICK-UP	PICK-UP	PICK-UP	PICK-UP	PICK-UP	PICK-UP	PICK-UP
25.252	31.383	31.206	31.222	49.475	24.852	36.020	28.738	33.975	37.024
0	0	0	0	0	0	0	0	0	0
4.277	3.664	3.263	3.190	5.468	2.563	3.703	3.118	3.275	3.089
6	0	0	3	3	0	3	3	6	6
14	29	52	20	19	3	23	20	49	15
15.435,35 TL	13.316,42 TL	11.825,27 TL	11.520,69 TL	19.632,04 TL	9.160,92 TL	13.232,64 TL	11.531,93 TL	11.815,81 TL	11.100,22 TL
27,60 TL	0,00 TL	0,00 TL	13,80 TL	16,77 TL	0,00 TL	13,80 TL	13,80 TL	27,60 TL	27,60 TL
75,46 TL	92,12 TL	149,50 TL	106,50 TL	63,93 TL	15,66 TL	110,75 TL	108,89 TL	117,56 TL	80,09 TL
0,00 TL	0,00 TL	868,48 TL	0,00 TL	0,00 TL	0,00 TL	386,10 TL	0,00 TL	0,00 TL	0,00 TL
216,48 TL	392,79 TL	109,68 TL	0,00 TL	614,07 TL	341,08 TL	374,20 TL	236,20 TL	106,80 TL	335,06 TL
1.773,89 TL	1.673,34 TL	1.607,86 TL	1.383,46 TL	2.319,43 TL	6.298,19 TL	4.366,42 TL	1.263,65 TL	8.237,35 TL	1.282,95 TL
17.528,78 TL	15.474,67 TL	14.560,79 TL	13.024,46 TL	22.646,24 TL	15.815,85 TL	18.483,90 TL	13.154,47 TL	20.305,13 TL	12.825,92 TL

31	30	29	28	27	26	25	24	23
76-10330	76-10328	76-10327	76-10325	1998	06-08001	1993	11-07001	
08 AP 730	08 AP 761	08 AP 906	08 AP 826	08-DD-988	08 AR 494	08 AD 015	08 AU 041	08 DE 039
MERCEDES	MERCEDES	MERCEDES	MERCEDES	FORD	HUNDAI	TRANSIT 12	PEUGEOT	FORD RANGER
DAMPERLI KAMYON	DAMPERLI KAMYON	DAMPERLI KAMYON	DAMPERLI KAMYON	MINIBÜS	MINIBÜS	MINIBÜS	MINIBÜS	PICK-UP
11.074	12.955	11.152	18.607	23.018	21.232	26.144	5.408	14.749
0	0	0	0	0	0	0	0	0
3.826	4.310	3.848	6.273	2.805	2.778	2.967	1.352	2.288
0	0	0	0	0	0	0	3	0
77	16	76	33	54	53	41	28	1
13.445,67 TL	14.993,97 TL	13.469,82 TL	21.951,71 TL	10.200,22 TL	9.740,38 TL	10.762,22 TL	4.748,61 TL	7.979,55 TL
0,00 TL	0,00 TL	0,00 TL	0,00 TL	0,00 TL	0,00 TL	0,00 TL	14,21 TL	0,00 TL
343,08 TL	33,27 TL	260,59 TL	193,66 TL	141,16 TL	175,69 TL	118,49 TL	70,19 TL	6,08 TL
2.199,52 TL	0,00 TL	0,00 TL	0,00 TL	0,00 TL	0,00 TL	389,40 TL	0,00 TL	1.345,20 TL
630,29 TL	592,10 TL	0,00 TL	540,56 TL	431,21 TL	427,40 TL	201,06 TL	238,32 TL	0,00 TL
1.012,17 TL	741,30 TL	934,37 TL	1.241,43 TL	2.551,51 TL	1.731,15 TL	728,06 TL	3.310,71 TL	0,00 TL
17.630,72 TL	16.360,64 TL	14.664,78 TL	23.927,36 TL	13.324,10 TL	12.074,62 TL	12.199,23 TL	8.382,04 TL	9.330,83 TL

40	39	38	37	36	35	34	33	32
79-10057	79-10055	79-10054	79-10053	79-10050	77-10144	77-10143	77-10141	76-10334
08 AH 587	08 AH 585	08 AH 584	08 AH 583	08 AH 564	08 AP 873	08 AP 763	08 AP 905	08 AP 712
MERCEDES	MERCEDES	MERCEDES	MERCEDES	MERCEDES	MERCEDES	MERCEDES	MERCEDES	MERCEDES
DAMPERLI KAMYON	DAMPERLI KAMYON	DAMPERLI KAMYON	DAMPERLI KAMYON	DAMPERLI KAMYON	DAMPERLI KAMYON	DAMPERLI KAMYON	DAMPERLI KAMYON	DAMPERLI KAMYON
6.928	6.371	10.348	19.044	18.706	8.958	666	13.498	10.240
0	0	0	0	0	0	0	0	0
3.000	2.230	3.365	6.379	5.595	2.967	200	4.499	3.585
0	12	0	0	14	0	0	0	0
40	20	67	49	56	57	0	40	12
10.500,26 TL	7.871,61 TL	11.515,55 TL	22.354,39 TL	19.911,34 TL	10.423,78 TL	692,00 TL	15.658,57 TL	12.782,97 TL
0,00 TL	61,98 TL	0,00 TL	0,00 TL	76,28 TL	0,00 TL	0,00 TL	0,00 TL	0,00 TL
167,75 TL	106,28 TL	202,26 TL	219,95 TL	237,30 TL	395,16 TL	0,00 TL	195,95 TL	12,39 TL
0,00 TL	0,00 TL	0,00 TL	2.199,52 TL	0,00 TL	0,00 TL	0,00 TL	0,00 TL	0,00 TL
595,08 TL	630,41 TL	368,18 TL	530,30 TL	133,90 TL	503,04 TL	0,00 TL	380,02 TL	376,68 TL
946,19 TL	434,36 TL	247,81 TL	1.431,40 TL	5.515,15 TL	537,99 TL	671,66 TL	928,09 TL	2.739,76 TL
12.209,28 TL	9.104,64 TL	12.333,81 TL	26.735,56 TL	25.873,98 TL	11.859,97 TL	1.363,66 TL	17.162,63 TL	15.911,80 TL

49	80-10005	79-10142	48	47	46	45	44	43	42	41
	08AK 061	08 AP 729	MERCEDES	MERCEDES	MERCEDES	MERCEDES	MERCEDES	MERCEDES	MERCEDES	MERCEDES
	DAMPERLİ KAMYON	DAMPERLİ KAMYON	DAMPERLİ KAMYON	DAMPERLİ KAMYON	DAMPERLİ KAMYON	DAMPERLİ KAMYON	DAMPERLİ KAMYON	DAMPERLİ KAMYON	DAMPERLİ KAMYON	DAMPERLİ KAMYON
	13.025	5.012	21.478	17.065	0	10.996	19.280	16.265	12.477	
	0	0	0	0	0	0	0	0	0	0
	4.523	3.617	7.580	5.911	0	3.850	6.410	5.549	4.368	
	0	0	0	0	0	0	0	0	0	0
	95	24	131	27	0	110	43	20	80	
	15.771,14 TL	12.738,05 TL	26.723,46 TL	20.679,52 TL	0,00 TL	13.591,91 TL	23.074,91 TL	19.356,30 TL	15.283,26 TL	
	0,00 TL	0,00 TL	0,00 TL	0,00 TL	0,00 TL	0,00 TL	0,00 TL	0,00 TL	0,00 TL	0,00 TL
	397,97 TL	23,60 TL	661,51 TL	157,40 TL	0,00 TL	203,16 TL	264,10 TL	121,61 TL	228,57 TL	
	0,00 TL	0,00 TL	506,22 TL	0,00 TL	0,00 TL	0,00 TL	0,00 TL	0,00 TL	0,00 TL	0,00 TL
	862,88 TL	511,54 TL	827,51 TL	811,92 TL	0,00 TL	326,62 TL	475,31 TL	783,34 TL	870,85 TL	
	446,67 TL	471,72 TL	5.445,46 TL	971,18 TL	1.592,79 TL	48,26 TL	1.970,83 TL	1.924,29 TL	655,97 TL	
	17.478,66 TL	13.744,91 TL	34.164,15 TL	22.620,02 TL	1.592,79 TL	14.169,95 TL	25.785,15 TL	22.185,53 TL	17.038,65 TL	

58	57	56	55	54	53	52	51	50
97-10033	97-10032	95-10110	94-10071	77-10142	80-10012	80-10011	80-10008	80-10006
08 AN 716	08 AN 108	08 AE 825	08 AK 024	08 AP 872	08 AK 170	08 AK 067	08 AK 064	08 AK 062
FATİH	FATİH	FATİH	FATİH	MERCEDES	MERCEDES	MERCEDES	MERCEDES	MERCEDES
DAMPERLİ KAMYON	DAMPERLİ KAMYON	DAMPERLİ KAMYON	DAMPERLİ KAMYON	ÖZEL AMAÇLI KAMYON	DAMPERLİ KAMYON	DAMPERLİ KAMYON	DAMPERLİ KAMYON	DAMPERLİ KAMYON
1.833	2.914	3.358	2.229	8.341	15.226	4.538	16.339	9.551
0	0	0	0	0	0	0	0	0
880	1.375	1.524	1.090	2.839	5.056	1.589	5.603	3.344
0	0	0	0	15	0	0	0	0
60	6	83	13	662	11	18	67	31
3.158,18 TL	4.895,10 TL	5.259,63 TL	3.955,92 TL	10.023,34 TL	17.840,67 TL	5.654,14 TL	19.689,61 TL	11.651,91 TL
0,00 TL	0,00 TL	0,00 TL	0,00 TL	69,00 TL	0,00 TL	0,00 TL	0,00 TL	0,00 TL
366,63 TL	31,34 TL	141,38 TL	60,81 TL	1.107,85 TL	92,74 TL	97,70 TL	397,51 TL	167,54 TL
0,00 TL	0,00 TL	0,00 TL	0,00 TL	1.911,61 TL	0,00 TL	0,00 TL	0,00 TL	0,00 TL
323,28 TL	534,20 TL	264,62 TL	617,55 TL	567,32 TL	664,20 TL	0,00 TL	593,00 TL	339,49 TL
2.289,20 TL	1.594,42 TL	1.067,26 TL	5.002,51 TL	3.871,46 TL	2.464,75 TL	43,19 TL	4.181,43 TL	1.086,47 TL
6.137,28 TL	7.055,06 TL	6.732,89 TL	9.636,78 TL	17.550,58 TL	21.062,36 TL	5.795,03 TL	24.861,55 TL	13.245,41 TL

67	66	65	64	63	62	61	60	59
09-10001	00-10280	00-10279	00-10083	00-10082	00-10520	00-10436	00-10435	00-10345
08 DC 190	08 AD 558	08 AD 557	08 AD 795	08 AD 796	08 AF 124	08 AN 691	08 AN 692	08 AP 971
MAN	MAN	MAN	MAN	MAN	MERCEDES	MERCEDES	MERCEDES	MERCEDES
DAMPERLI KAMYON	DAMPERLI KAMYON	DAMPERLI KAMYON	DAMPERLI KAMYON	DAMPERLI KAMYON	DAMPERLI KAMYON	DAMPERLI KAMYON	DAMPERLI KAMYON	DAMPERLI KAMYON
7.117	13.035	9.814	15.439	9.761	12.779	22.315	30.187	27.882
0	0	0	0	0	0	0	0	0
4.837	6.600	4.218	10.388	6.317	7.525	12.588	13.285	15.636
0	0	15	15	0	0	0	0	0
682	83	24	161	146	28	99	153	103
16.888,91 TL	23.105,07 TL	14.618,37 TL	36.024,76 TL	22.340,44 TL	27.268,23 TL	45.218,72 TL	48.455,74 TL	56.117,62 TL
0,00 TL	0,00 TL	69,00 TL	69,00 TL	0,00 TL	0,00 TL	0,00 TL	0,00 TL	0,00 TL
934,31 TL	552,23 TL	74,02 TL	910,81 TL	222,52 TL	163,36 TL	334,93 TL	744,63 TL	205,88 TL
0,00 TL	0,00 TL	0,00 TL	0,00 TL	0,00 TL	0,00 TL	0,00 TL	0,00 TL	0,00 TL
109,68 TL	618,04 TL	429,91 TL	825,53 TL	376,85 TL	474,98 TL	270,84 TL	313,82 TL	694,80 TL
2.690,09 TL	4.492,14 TL	3.680,25 TL	13.034,45 TL	1.278,56 TL	17.701,89 TL	9.247,96 TL	12.343,52 TL	10.849,98 TL
20.622,99 TL	28.767,48 TL	18.871,55 TL	50.864,55 TL	24.218,37 TL	45.608,46 TL	55.072,45 TL	61.857,71 TL	67.868,28 TL

76	75	74	73	72	71	70	69	68
93-15005	09-10009	09-10008	09-10007	09-10006	09-10005	09-10004	09-10003	09-10002
08 AK 687	08 DC 189	08 DC 188	08 DC 187	08 DC 186	08 DC 185	08 DC 184	08 DC 183	08 DC 182
MAN	MAN	MAN	MAN	MAN	MAN	MAN	MAN	MAN
TIR KAMYON	DAMPERLI KAMYON	DAMPERLI KAMYON	DAMPERLI KAMYON	DAMPERLI KAMYON	DAMPERLI KAMYON	DAMPERLI KAMYON	DAMPERLI KAMYON	DAMPERLI KAMYON
5.616	30.444	30.767	34.584	28.331	34.307	33.747	29.168	34.720
0	0	0	0	0	0	0	0	0
3.457	16.662	17.177	19.604	15.521	19.049	18.888	16.164	17.788
0	0	0	3	0	0	0	0	0
0	190	226	208	131	242	557	229	213
12.514,84 TL	59.698,32 TL	61.621,27 TL	70.013,02 TL	55.308,94 TL	67.902,89 TL	67.254,25 TL	57.888,87 TL	62.804,75 TL
0,00 TL	0,00 TL	0,00 TL	13,80 TL	0,00 TL	0,00 TL	0,00 TL	0,00 TL	0,00 TL
0,00 TL	534,67 TL	1.163,05 TL	986,95 TL	683,12 TL	1.181,77 TL	1.191,86 TL	1.132,87 TL	1.049,97 TL
0,00 TL	0,00 TL	0,00 TL	1.876,20 TL	1.876,20 TL	0,00 TL	0,00 TL	0,00 TL	1.876,20 TL
106,80 TL	0,00 TL	243,58 TL	349,42 TL	222,11 TL	109,68 TL	143,36 TL	109,68 TL	310,32 TL
1.838,30 TL	14.807,33 TL	2.542,99 TL	9.234,74 TL	7.971,13 TL	3.611,19 TL	5.384,59 TL	6.067,95 TL	5.444,05 TL
14.459,94 TL	75.040,32 TL	65.570,89 TL	82.474,13 TL	66.061,50 TL	72.805,53 TL	73.974,06 TL	65.199,37 TL	71.485,30 TL

85	84	83	82	81	80	79	78	77
00-92015	11-17001	80-17006	06-07002	06-07001	11-12001	02-12001	78-12018	01-15034
08 AE 314	08 DA 257	08 AK 065	08 AP 372	08 AP 371	08 DD 586	08 AD 959	08 AH 229	08 AD 257
MERCEDES	ISUZU	MERCEDES	DESOTO T.DOÇ.	DESOTO T.DOÇ.	VOLKSWAGEN	MISUBISHI	VOLVO	MAN
SEYYAR TAMIR	AKARYAKIT TANKERİ	AKARYAKIT TANKERİ	KAMYONET	KAMYONET	KAMYONET	KAMYONET	SABIT KASALI KAMYON	TIR KAMYON
9.745	27.582	1.491	32.950	20.051	29.796	10.465	5.520	28.557
0	0	0	0	0	0	0	0	0
2.118	5.197	513	4.540	4.243	2.261	1.954	2.760	15.415
1	0	0	9	0	0	0	0	0
101	16	4	120	39	0	16	32	166
7.887,33 TL	18.647,82 TL	1.818,25 TL	16.183,52 TL	15.282,25 TL	8.256,86 TL	6.751,58 TL	9.724,23 TL	55.774,11 TL
5,59 TL	0,00 TL	0,00 TL	41,40 TL	0,00 TL	0,00 TL	0,00 TL	0,00 TL	0,00 TL
133,46 TL	92,52 TL	29,50 TL	314,78 TL	208,22 TL	0,00 TL	84,49 TL	186,85 TL	792,89 TL
0,00 TL	0,00 TL	0,00 TL	0,00 TL	1.510,40 TL	0,00 TL	0,00 TL	0,00 TL	0,00 TL
106,17 TL	0,00 TL	0,00 TL	440,51 TL	949,98 TL	0,00 TL	236,66 TL	360,80 TL	0,00 TL
0,00 TL	2.067,36 TL	28,32 TL	5.392,63 TL	9.618,18 TL	519,20 TL	272,25 TL	0,00 TL	14.326,86 TL
8.132,55 TL	20.807,70 TL	1.876,07 TL	22.372,84 TL	27.569,03 TL	8.776,06 TL	7.344,98 TL	10.271,87 TL	70.893,87 TL

94	98-21018	98-21017	86-21774	86-21563	86-21446	86-21287	86-21286	86-21075	86
CHAMPION	CHAMPION	KOMATSU	KOMATSU	KOMATSU	KOMATSU	KOMATSU	KOMATSU	KOMATSU	KOMATSU
GRAYDER	GRAYDER	GRAYDER	GRAYDER	GRAYDER	GRAYDER	GRAYDER	GRAYDER	GRAYDER	GRAYDER
999	822	838	187	2.022	84	156	305	211	
0	0	0	0	0	0	0	0	0	
15.515	12.387	10.072	2.511	11.635	1.000	1.685	4.030	2.263	
21	24	3	21	3	0	0	0	0	
846	621	788	272	320	24	74	128	1.117	
55.253,48 TL	44.220,39 TL	35.693,70 TL	8.792,01 TL	40.835,33 TL	3.473,76 TL	6.002,87 TL	14.270,52 TL	7.601,48 TL	
96,60 TL	110,40 TL	16,78 TL	117,39 TL	16,78 TL	0,00 TL	0,00 TL	0,00 TL	0,00 TL	
2.583,60 TL	2.410,70 TL	3.452,95 TL	871,48 TL	2.030,01 TL	160,97 TL	522,58 TL	615,37 TL	1.271,86 TL	
0,00 TL	0,00 TL	4.200,80 TL	0,00 TL	4.200,80 TL	0,00 TL	0,00 TL	0,00 TL	4.200,80 TL	
490,35 TL	72,16 TL	278,85 TL	0,00 TL	433,36 TL	222,11 TL	224,05 TL	425,05 TL	161,41 TL	
59.255,49 TL	14.709,55 TL	10.605,50 TL	519,59 TL	10.406,13 TL	12.162,71 TL	2.051,92 TL	12.680,86 TL	15.138,25 TL	
117.679,52 TL	61.523,19 TL	54.248,58 TL	10.300,47 TL	57.922,40 TL	16.019,55 TL	8.801,42 TL	27.991,79 TL	28.373,80 TL	

103		102	101	100	99	98	97	96	95
00-21353	00-21352	00-21351	00-21260	00-21259	00-21171	00-21054	98-21020	98-21019	
MİSUBİSHİ	MİSUBİSHİ	MİSUBİSHİ	MİSUBİSHİ	MİSUBİSHİ	MİSUBİSHİ	MİSUBİSHİ	CHAMPİON	CHAMPİON	CHAMPİON
GRAYDER	GRAYDER	GRAYDER	GRAYDER	GRAYDER	GRAYDER	GRAYDER	GRAYDER	GRAYDER	GRAYDER
963	1.247	874	1.017	1.169	1.155	1.044	847	935	
0	0	0	0	0	0	0	0	0	
14.256	13.965	10.081	14.758	13.671	13.994	14.480	11.110	15.226	
39	18	18	42	18	18	24	21	21	
454	721	728	208	830	308	236	240	821	
50.346,52 TL	49.749,77 TL	35.948,15 TL	53.425,21 TL	48.365,17 TL	49.811,61 TL	51.603,88 TL	39.019,77 TL	53.957,99 TL	
206,21 TL	82,80 TL	82,80 TL	196,49 TL	82,80 TL	82,80 TL	110,40 TL	96,60 TL	96,60 TL	
1.617,42 TL	3.440,83 TL	3.831,33 TL	1.101,19 TL	3.136,92 TL	1.785,66 TL	1.182,15 TL	864,66 TL	3.110,50 TL	
8.401,60 TL	4.200,80 TL	4.200,80 TL	0,00 TL	4.200,80 TL	0,00 TL	0,00 TL	4.200,80 TL	4.200,80 TL	
829,84 TL	483,34 TL	589,44 TL	250,35 TL	0,00 TL	0,00 TL	214,01 TL	0,00 TL	0,00 TL	
27.980,39 TL	44.769,56 TL	22.762,73 TL	17.581,18 TL	19.367,91 TL	13.377,45 TL	12.269,10 TL	5.506,53 TL	10.712,50 TL	
89.381,97 TL	102.727,09 TL	67.415,25 TL	72.554,41 TL	75.153,60 TL	65.057,52 TL	65.379,54 TL	49.688,36 TL	72.078,39 TL	

112	86-25797		111	110	109	108	107	106	105	104
86-25797	86-25796	86-25322	86-25179	86-25177	86-25145	00-21448	00-21447	00-21446		
CATARPİLLER	CATARPİLLER	CATARPİLLER	CATARPİLLER	CATARPİLLER	CATARPİLLER	MISUBİSHİ	MISUBİSHİ	MISUBİSHİ		
DOZER	DOZER	DOZER	DOZER	DOZER	DOZER	GRAYDER	GRAYDER	GRAYDER		
373	145	414	267	433	166	1.294	1.069	911		
0	0	0	0	0	0	0	0	0		
7.361	4.445	5.920	7.110	11.938	4.865	18.422	15.885	13.842		
27	27	0	0	27	0	0	27	21		
236	324	305	259	875	613	754	415	500		
26.949,15 TL	16.832,24 TL	22.770,98 TL	24.396,65 TL	42.225,71 TL	16.897,48 TL	65.028,59 TL	56.145,87 TL	49.884,33 TL		
160,11 TL	124,20 TL	0,00 TL	0,00 TL	124,20 TL	0,00 TL	0,00 TL	125,43 TL	99,57 TL		
1.704,95 TL	2.531,44 TL	641,87 TL	1.127,42 TL	2.848,62 TL	3.064,85 TL	2.766,88 TL	1.250,30 TL	2.866,38 TL		
0,00 TL	0,00 TL	0,00 TL	0,00 TL	0,00 TL	0,00 TL	0,00 TL	0,00 TL	4.200,80 TL		
244,61 TL	244,61 TL	0,00 TL	0,00 TL	0,00 TL	223,30 TL	446,22 TL	0,00 TL	1.027,42 TL		
3.383,62 TL	2.512,20 TL	1.519,32 TL	503,66 TL	1.796,69 TL	7.095,14 TL	31.292,62 TL	11.076,29 TL	12.317,33 TL		
32.442,44 TL	22.244,69 TL	24.932,17 TL	26.027,72 TL	46.995,22 TL	27.280,77 TL	99.534,31 TL	68.597,89 TL	70.395,83 TL		

121	120	119	118	117	116	115	114	113
94-31052	92-31026	92-31001	00-25131	00-25085	00-25050	00-25021	86-25955	86-25799
KOMATSU	KOMATSU	ÇUKUROVA	CATARPİLLER	CATARPİLLER	CATARPİLLER	CATARPİLLER	CATARPİLLER	CATARPİLLER
LAST.TEK. YÜKLEYİCİ	LAST.TEK. YÜKLEYİCİ	LAST.TEK. YÜKLEYİCİ	DOZER	DOZER	DOZER	DOZER	DOZER	DOZER
197	528	0	452	929	462	263	381	516
0	0	0	0	0	0	0	0	0
2.936	6.846	0	12.272	12.859	11.665	6.387	6.236	14.475
0	0	0	36	30	0	54	12	56
388	224	0	608	521	329	284	437	627
10.359,35 TL	23.730,20 TL	0,00 TL	44.371,20 TL	46.031,78 TL	41.695,44 TL	23.256,15 TL	22.440,03 TL	51.067,79 TL
0,00 TL	0,00 TL	0,00 TL	169,39 TL	138,00 TL	0,00 TL	248,40 TL	55,20 TL	257,60 TL
2.374,10 TL	1.297,36 TL	0,00 TL	1.768,34 TL	1.110,22 TL	828,30 TL	1.783,54 TL	2.574,75 TL	3.326,03 TL
0,00 TL	0,00 TL	0,00 TL	0,00 TL	0,00 TL	0,00 TL	0,00 TL	0,00 TL	0,00 TL
225,28 TL	0,00 TL	445,03 TL	197,16 TL	294,67 TL	0,00 TL	0,00 TL	252,56 TL	0,00 TL
17.110,40 TL	2.941,34 TL	223,77 TL	4.676,65 TL	28.931,33 TL	25.790,94 TL	11.864,48 TL	6.211,58 TL	4.939,27 TL
30.069,13 TL	27.968,90 TL	668,80 TL	51.182,75 TL	76.506,00 TL	68.314,67 TL	37.152,57 TL	31.534,11 TL	59.590,69 TL

130	129	128	127	126	125	124	123	122
09-31003	09-31002	09-31001	98-31026	98-31025	00-31215	00-31170	00-31104	00-31068
CASE	CASE	CASE	CASE	CASE	KOMATSU	KOMATSU	KOMATSU	KOMATSU
LAST.TEK. YÜKLEYİCİ	LAST.TEK. YÜKLEYİCİ	LAST.TEK. YÜKLEYİCİ	LAST.TEK. YÜKLEYİCİ	LAST.TEK. YÜKLEYİCİ	LAST.TEK. YÜKLEYİCİ	LAST.TEK. YÜKLEYİCİ	LAST.TEK. YÜKLEYİCİ	LAST.TEK. YÜKLEYİCİ
936	1.060	1.115	939	795	650	900	902	939
0	0	0	0	0	0	0	0	0
14.111	19.026	19.775	17.989	10.614	7.481	14.486	13.092	15.694
7	2	0	0	21	3	27	21	42
62	223	112	848	525	150	330	270	678
51.364,39 TL	67.965,29 TL	70.980,35 TL	64.502,22 TL	38.231,70 TL	26.073,56 TL	52.198,81 TL	46.752,41 TL	56.189,63 TL
37,15 TL	9,47 TL	0,00 TL	0,00 TL	96,60 TL	14,21 TL	130,16 TL	96,60 TL	193,20 TL
177,39 TL	1.082,78 TL	757,82 TL	3.382,22 TL	2.850,54 TL	745,91 TL	1.574,20 TL	2.054,84 TL	3.159,16 TL
0,00 TL	0,00 TL	0,00 TL	0,00 TL	0,00 TL	0,00 TL	1.416,00 TL	0,00 TL	0,00 TL
145,28 TL	0,00 TL	0,00 TL	90,20 TL	162,36 TL	677,96 TL	498,35 TL	178,79 TL	353,79 TL
14.816,97 TL	18.753,60 TL	23.323,26 TL	9.075,66 TL	13.475,56 TL	9.258,40 TL	9.226,01 TL	3.875,02 TL	16.294,94 TL
66.541,18 TL	87.811,14 TL	95.061,42 TL	77.050,30 TL	54.816,76 TL	36.770,04 TL	65.043,53 TL	52.957,65 TL	76.190,72 TL

139	05-40003		138	137	136	135	134	133	132	131
CATARPİLLER	CATARPİLLER	CATARPİLLER	PALETLİ EKSKAVATÖR	PALETLİ EKSKAVATÖR	LİEBHEER	CASE	CASE	CASE	CASE	CASE
PALETLİ EKSKAVATÖR	PALETLİ EKSKAVATÖR	PALETLİ EKSKAVATÖR	BEKO- EKSKAVATÖR	BEKO- EKSKAVATÖR	BEKO- EKSKAVATÖR	LAST.TEK. YUKLEYİCİ	LAST.TEK. YUKLEYİCİ	LAST.TEK. YUKLEYİCİ	LAST.TEK. YUKLEYİCİ	LAST.TEK. YUKLEYİCİ
763	827	866	209	209	209	1.393	1.478	1.307	942	1.183
0	0	0	0	0	0	0	0	0	0	0
11.940	13.597	16.840	3.691	3.691	3.691	17.662	26.953	19.328	17.314	18.976
33	18	18	24	24	24	0	12	0	6	0
478	1.197	1.330	179	179	179	374	567	216	406	123
43.028,28 TL	47.829,05 TL	61.886,16 TL	13.345,50 TL	13.345,50 TL	13.345,50 TL	63.073,19 TL	97.222,56 TL	69.236,29 TL	62.124,00 TL	68.372,07 TL
166,65 TL	100,62 TL	82,80 TL	111,22 TL	111,22 TL	111,22 TL	0,00 TL	55,22 TL	0,00 TL	27,60 TL	0,00 TL
2.514,84 TL	3.720,49 TL	4.204,61 TL	878,28 TL	878,28 TL	878,28 TL	1.055,56 TL	3.313,71 TL	1.721,67 TL	2.136,25 TL	515,54 TL
0,00 TL	0,00 TL	0,00 TL	0,00 TL	0,00 TL	0,00 TL	0,00 TL	0,00 TL	0,00 TL	0,00 TL	0,00 TL
162,12 TL	73,12 TL	178,41 TL	205,10 TL	205,10 TL	205,10 TL	0,00 TL	162,12 TL	0,00 TL	73,12 TL	0,00 TL
3.124,23 TL	32.696,35 TL	15.876,83 TL	4.645,25 TL	4.645,25 TL	4.645,25 TL	2.291,99 TL	27.526,52 TL	6.318,74 TL	20.519,67 TL	7.876,41 TL
48.996,12 TL	84.419,62 TL	82.228,81 TL	19.185,35 TL	19.185,35 TL	19.185,35 TL	66.420,74 TL	128.280,13 TL	77.276,70 TL	84.880,64 TL	76.764,02 TL

148	147	146	145	144	143	142	141	140
00-42023	98-42028	93-42029	09-40006	09-40005	09-40004	09-40003	09-40002	09-40001
FERMEC	ÇUKUROVA	HIDROMEK	CASE	CASE	CASE	CASE	CASE	CASE
KANAL KAZIYICI	KANAL KAZIYICI	KANAL KAZIYICI	PALETLİ EKSKAVATÖR	PALETLİ EKSKAVATÖR	PALETLİ EKSKAVATÖR	PALETLİ EKSKAVATÖR	PALETLİ EKSKAVATÖR	PALETLİ EKSKAVATÖR
459	116	261	767	586	1.245	1.137	638	911
0	0	0	0	0	0	0	0	0
3.070	922	1.956	18.441	8.480	18.314	14.332	10.748	13.507
0	0	0	0	0	0	0	0	0
508	18	88	75	41	522	158	104	268
10.899,28 TL	3.286,66 TL	6.856,88 TL	65.402,21 TL	30.624,23 TL	66.304,40 TL	51.941,22 TL	39.080,23 TL	48.546,85 TL
0,00 TL	0,00 TL	0,00 TL	0,00 TL	0,00 TL	0,00 TL	0,00 TL	0,00 TL	0,00 TL
1.636,03 TL	109,78 TL	497,49 TL	222,55 TL	354,90 TL	3.879,17 TL	1.064,91 TL	794,46 TL	1.789,67 TL
0,00 TL	0,00 TL	0,00 TL	0,00 TL	0,00 TL	0,00 TL	0,00 TL	0,00 TL	0,00 TL
337,02 TL	267,80 TL	1.005,90 TL	162,12 TL	226,09 TL	359,45 TL	0,00 TL	108,72 TL	0,00 TL
6.297,77 TL	1.270,57 TL	193,13 TL	5.341,55 TL	1.972,46 TL	5.831,88 TL	1.792,87 TL	3.178,38 TL	2.843,91 TL
19.170,09 TL	4.934,82 TL	8.553,40 TL	71.128,43 TL	33.177,68 TL	76.374,89 TL	54.799,00 TL	43.161,79 TL	53.180,43 TL

157	156	155	154	153	152	151	150	149
06-50002	06-50001	87-34002	91-34001	00-88119	00-88017	87-88118	87-88065	05-42001
Atlas-Cop	Atlas-Cop	KOMATSU	ÇUKUROVA	HAMM	HAMM	KOMATSU	KOMATSU	ÇUKUROVA
KOMPRESÖR	KOMPRESÖR	FORK-LIFT	FORK-LIFT	YOL TEPME SILINDIRI	YOL TEPME SILINDIRI	YOL TEPME SILINDIRI	YOL TEPME SILINDIRI	KANAL KAZIYICI
233	113	78	50	309	317	229	472	403
0	0	0	0	0	0	0	0	0
1.890	561	732	445	3.884	3.173	1.848	3.795	3.112
0	0	0	0	18	3	0	12	0
66	30	13	78	37	38	118	88	348
6.713,09 TL	2.036,25 TL	2.658,96 TL	1.594,24 TL	14.128,11 TL	11.499,93 TL	6.488,21 TL	13.753,04 TL	11.526,39 TL
0,00 TL	0,00 TL	0,00 TL	0,00 TL	91,71 TL	13,80 TL	0,00 TL	55,20 TL	0,00 TL
334,90 TL	160,66 TL	71,33 TL	337,78 TL	208,66 TL	111,56 TL	752,30 TL	555,46 TL	1.909,95 TL
0,00 TL	0,00 TL	0,00 TL	0,00 TL	0,00 TL	0,00 TL	0,00 TL	0,00 TL	0,00 TL
0,00 TL	0,00 TL	0,00 TL	91,38 TL	0,00 TL	196,13 TL	0,00 TL	0,00 TL	222,12 TL
2.491,29 TL	1.883,28 TL	118,00 TL	2.114,77 TL	568,75 TL	133,07 TL	96,49 TL	342,67 TL	5.043,43 TL
9.539,28 TL	4.080,18 TL	2.848,29 TL	4.138,16 TL	14.997,23 TL	11.954,49 TL	7.337,00 TL	14.706,37 TL	18.701,89 TL

166	165	164	163	162	161	160	159	158
76-50286	01-80038	93-80018	00-53023	00-53006	06-50006	06-50005	06-50004	06-50003
	08AD 327	08AP 197						
ATLAS COPCO	LOW-BED	freuhauf	Frukova	Frukova	Atlas-Cop	Atlas-Cop	Atlas-Cop	Atlas-Cop
KOMPRESÖR	SAMI TREYLER	SAMI TREYLER	PALETLİ HİD. DELİCİ	PALETLİ HİD. DELİCİ	KOMPRESÖR	KOMPRESÖR	KOMPRESÖR	KOMPRESÖR
267	0	0	288	527	734	34	0	82
0	0	0	0	0	0	0	0	0
2.268	0	0	4.461	8.426	5.879	275	0	660
0	0	0	0	21	0	0	0	0
90	0	0	225	190	68	20	0	29
8.437,73 TL	0,00 TL	0,00 TL	16.033,53 TL	30.143,32 TL	20.880,86 TL	966,00 TL	0,00 TL	2.449,12 TL
0,00 TL	0,00 TL	0,00 TL	0,00 TL	97,42 TL	0,00 TL	0,00 TL	0,00 TL	0,00 TL
283,04 TL	0,00 TL	0,00 TL	1.433,92 TL	1.336,97 TL	366,66 TL	70,77 TL	0,00 TL	166,96 TL
0,00 TL	0,00 TL	0,00 TL	0,00 TL	0,00 TL	0,00 TL	0,00 TL	0,00 TL	0,00 TL
0,00 TL	240,70 TL	271,80 TL	0,00 TL	27,42 TL	0,00 TL	0,00 TL	0,00 TL	0,00 TL
0,00 TL	6.171,40 TL	0,00 TL	11.927,79 TL	7.515,38 TL	2.217,95 TL	2.866,19 TL	325,68 TL	325,68 TL
8.720,77 TL	6.412,10 TL	271,80 TL	29.395,24 TL	39.120,51 TL	23.465,47 TL	3.902,96 TL	325,68 TL	2.941,76 TL

175	174	173	172	171	170	169	168	167
12-10008	12-10007	12-10006	12-10005	12-10004	12-10003	12-10002	12-10001	00-53030
08 DF 418	08 DF 417	08 DF 416	08 DF 415	08 DF 414	08 DF 413	08 DF 412	08 DF 411	
MERCEDES	MERCEDES	MERCEDES	MERCEDES	MERCEDES	MERCEDES	MERCEDES	MERCEDES	FRUKOVA
DAMPERLİ KAMYON	DAMPERLİ KAMYON	DAMPERLİ KAMYON	DAMPERLİ KAMYON	DAMPERLİ KAMYON	DAMPERLİ KAMYON	DAMPERLİ KAMYON	DAMPERLİ KAMYON	DELİCİ
6.454	4.107	2.796	4.285	6.745	4.610	5.109	4.240	378
0	0	0	0	0	0	0	0	0
2.858	1.262	1.350	1.616	2.405	1.916	2.193	1.975	4.854
0	0	0	0	0	0	0	0	0
0	2	0	3	2	0	3	0	130
11.653,14 TL	4.644,16 TL	4.968,00 TL	6.411,00 TL	9.787,66 TL	7.515,00 TL	9.007,50 TL	7.764,10 TL	17.832,86 TL
0,00 TL	0,00 TL	0,00 TL	0,00 TL	0,00 TL	0,00 TL	0,00 TL	0,00 TL	0,00 TL
0,00 TL	13,68 TL	0,00 TL	20,52 TL	13,68 TL	0,00 TL	20,52 TL	0,00 TL	786,49 TL
0,00 TL	0,00 TL	0,00 TL	0,00 TL	0,00 TL	0,00 TL	0,00 TL	0,00 TL	0,00 TL
0,00 TL	0,00 TL	0,00 TL	0,00 TL	0,00 TL	0,00 TL	0,00 TL	0,00 TL	108,72 TL
752,04 TL	299,93 TL	299,93 TL	80,24 TL	583,93 TL	299,93 TL	364,24 TL	299,93 TL	0,00 TL
12.405,18 TL	4.957,77 TL	5.267,93 TL	6.511,76 TL	10.385,27 TL	7.814,93 TL	9.392,26 TL	8.064,03 TL	18.728,07 TL

185	184	183	182	181	180	179	178	177	176
12-10018	12-10017	12-10016	12-10015	12-10014	12-10013	12-10012	12-10011	12-10010	12-10009
08 DF 428	08 DF 427	08 DF 426	08 DF 425	08 DF 424	08 DF 423	08 DF 422	08 DF 421	08 DF 420	08 DF 419
MERCEDES	MERCEDES	MERCEDES	MERCEDES	MERCEDES	MERCEDES	MERCEDES	MERCEDES	MERCEDES	MERCEDES
DAMPERLİ KAMYON	DAMPERLİ KAMYON	DAMPERLİ KAMYON	DAMPERLİ KAMYON	DAMPERLİ KAMYON	DAMPERLİ KAMYON	DAMPERLİ KAMYON	DAMPERLİ KAMYON	DAMPERLİ KAMYON	DAMPERLİ KAMYON
2.369	1.438	1.514	4.017	7.149	2.118	5.327	2.469	2.232	3.104
0	0	0	0	0	0	0	0	0	0
1.901	795	908	1.243	2.412	808	1.772	620	1.655	1.432
1	0	0	0	0	0	0	0	0	0
1	0	2	0	0	1	0	0	0	2
7.833,72 TL	2.925,60 TL	3.341,44 TL	4.574,24 TL	9.388,66 TL	2.973,44 TL	7.067,90 TL	2.667,00 TL	6.516,80 TL	5.269,76 TL
4,60 TL	0,00 TL	0,00 TL	0,00 TL	0,00 TL	0,00 TL	0,00 TL	0,00 TL	0,00 TL	0,00 TL
6,84 TL	0,00 TL	13,68 TL	0,00 TL	0,00 TL	6,84 TL	0,00 TL	0,00 TL	0,00 TL	13,68 TL
0,00 TL	0,00 TL	0,00 TL	0,00 TL	0,00 TL	0,00 TL	0,00 TL	0,00 TL	0,00 TL	0,00 TL
0,00 TL	0,00 TL	0,00 TL	0,00 TL	0,00 TL	0,00 TL	0,00 TL	0,00 TL	0,00 TL	0,00 TL
219,69 TL	439,38 TL	299,93 TL	299,93 TL	299,93 TL	80,24 TL	519,62 TL	299,93 TL	299,93 TL	80,24 TL
8.064,85 TL	3.364,98 TL	3.655,05 TL	4.874,17 TL	9.688,59 TL	3.060,52 TL	7.587,52 TL	2.966,93 TL	6.816,73 TL	5.363,68 TL

195	194	193	192	191	190	189	188	187	186
12-21006	12-21005	12-21004	12-21003	12-21002	12-21001	12-10022	12-10021	12-10020	12-10019
						08 DF 410	08 DF 409	08 DF 430	28 DF 429
VOLVO	VOLVO	VOLVO	VOLVO	VOLVO	VOLVO	MERCEDES	MERCEDES	MERCEDES	MERCEDES
GREYDER	GREYDER	GREYDER	GREYDER	GREYDER	GREYDER	DAMPERLI KAMYON	DAMPERLI KAMYON	DAMPERLI KAMYON	DAMPERLI KAMYON
428	400	520	522	315	708	4.456	0	2.674	2.593
0	0	0	0	0	0	0	0	0	0
4.562	5.162	6.316	4.885	4.236	3.193	1.658	0	1.410	1.257
0	0	0	0	0	0	0	0	0	0
42	63	66	56	6	34	0	0	18	0
16.749,35 TL	18.910,05 TL	23.204,75 TL	18.121,00 TL	15.194,30 TL	11.853,45 TL	6.539,32 TL	0,00 TL	5.449,70 TL	4.802,06 TL
0,00 TL	0,00 TL	0,00 TL	0,00 TL	0,00 TL	0,00 TL	0,00 TL	0,00 TL	0,00 TL	0,00 TL
215,46 TL	193,01 TL	361,30 TL	289,95 TL	35,98 TL	55,40 TL	0,00 TL	0,00 TL	100,08 TL	0,00 TL
0,00 TL	0,00 TL	0,00 TL	0,00 TL	0,00 TL	0,00 TL	0,00 TL	0,00 TL	0,00 TL	0,00 TL
0,00 TL	0,00 TL	0,00 TL	0,00 TL	0,00 TL	0,00 TL	0,00 TL	0,00 TL	0,00 TL	0,00 TL
1.908,41 TL	696,20 TL	1.392,40 TL	1.392,40 TL	1.640,67 TL	299,93 TL	219,69 TL	299,93 TL	219,69 TL	0,00 TL
18.873,22 TL	19.799,26 TL	24.958,45 TL	19.803,35 TL	16.870,95 TL	12.208,78 TL	6.759,01 TL	299,93 TL	5.769,47 TL	4.802,06 TL

203	202	201	200	199	198	198	198	197	196
81-0001	12-88002	12-88001	12-42002	12-42001	12-31003	12-31002	12-31001	12-31001	12-21007
AFAD									
RENAULT	AMMAN	AMMAN	Volvo	CASE	CASE	CASE	CASE	CASE	VOLVO
TAKSİ	YOL TEPME SİLİNDİRİ	YOL TEPME SİLİNDİRİ	KANAL KAZIYICI	KANAL KAZIYICI	LASTİK TEK.YÜKLEYİCİ	LASTİK TEK.YÜKLEYİCİ	ÜKLEYİ Cİ	LASTİK GREYDER	
2	120	113	401	381	296	402	389	280	
0	0	0	0	0	0	0	0	0	
100	535	943	3.355	3.769	4.430	6.152	6.130	3.391	
0	0	0	0	0	0	0	0	0	
1	2	24	40	35	87	4	28	37	
368,00 TL	1.872,65 TL	3.488,46 TL	12.872,10 TL	14.173,69 TL	16.251,20 TL	23.101,97 TL	22.439,63 TL	13.123,56 TL	
0,00 TL	0,00 TL	0,00 TL	0,00 TL	0,00 TL	0,00 TL	0,00 TL	0,00 TL	0,00 TL	
6,84 TL	13,68 TL	13,68 TL	70,41 TL	58,31 TL	94,00 TL	26,06 TL	157,74 TL	214,68 TL	
0,00 TL	0,00 TL	0,00 TL	0,00 TL	0,00 TL	0,00 TL	0,00 TL	0,00 TL	0,00 TL	
0,00 TL	0,00 TL	0,00 TL	0,00 TL	0,00 TL	0,00 TL	0,00 TL	0,00 TL	0,00 TL	
0,00 TL	0,00 TL	0,00 TL	0,00 TL	1.807,76 TL	1.807,76 TL	3.140,57 TL	1.332,81 TL	1.026,60 TL	
374,84 TL	1.886,33 TL	3.502,14 TL	12.942,51 TL	16.039,76 TL	18.152,96 TL	26.268,60 TL	23.930,18 TL	14.364,84 TL	

211	210	209	208	207	206	205	204
08 M 0305	08 DF 071	08 DE 204	08 DF 070	08 DD 911	08 DE 493	AFAD	AFAD
					FIAT FIORINO	DESOTO	FORT
KIRALIK ARAÇ	KIRALIK ARAÇ	KIRALIK ARAÇ	KIRALIK ARAÇ	KIRALIK ARAÇ	KIRALIK ARAÇ	DOÇ 4X4	RANGER
11.998	4.623	9.311	3.966	4.462	8.382	88	3.616
0	0	0	0	0	0	0	0
1.810	386	616	358	355	613	15	315
0	0	0	0	0	0	0	0
0	0	0	0	0	0	0	0
6.742,16 TL	1.331,70 TL	2.128,38 TL	1.235,10 TL	1.224,75 TL	2.215,99 TL	51,75 TL	1.086,75 TL
0,00 TL	0,00 TL	0,00 TL	0,00 TL	0,00 TL	0,00 TL	0,00 TL	0,00 TL
0,00 TL	0,00 TL	0,00 TL	0,00 TL	0,00 TL	0,00 TL	0,00 TL	0,00 TL
0,00 TL	0,00 TL	0,00 TL	0,00 TL	0,00 TL	0,00 TL	0,00 TL	0,00 TL
0,00 TL	0,00 TL	0,00 TL	0,00 TL	0,00 TL	0,00 TL	0,00 TL	0,00 TL
0,00 TL	0,00 TL	0,00 TL	0,00 TL	0,00 TL	0,00 TL	0,00 TL	0,00 TL
0,00 TL	0,00 TL	0,00 TL	0,00 TL	0,00 TL	0,00 TL	0,00 TL	0,00 TL
0,00 TL	0,00 TL	0,00 TL	0,00 TL	0,00 TL	0,00 TL	0,00 TL	0,00 TL
6.742,16 TL	1.331,70 TL	2.128,38 TL	1.235,10 TL	1.224,75 TL	2.215,99 TL	51,75 TL	1.157,55 TL

2012 YILI YEDEK PARÇA AMBARI MALZEME HESAP ÇİZELGESİ

TAŞINIR I. DÜZEY DETAY KODU	TAŞINIR I. DÜZEY DETAY ADI	GEÇEN YILDAN DEVREDEDEN	YIL İÇİNDE GİREN	TOPLAM	YIL İÇİNDE ÇIKAN	GELECEK YILA DEVREDEDEN
150.12	Bakım Onarım ve Üretim Malzemeleri Grubu	3.930,98	2.095,68	6.026,66	5.908,66	118,00
150.13	Yedek Parçalar Grubu	595.512,82	1.126.191,40	1.721.704,22	1.238.313,06	483.391,16
150.14	Nakil Vasıtaları Lastikleri Grubu	94.823,97	434.412,80	529.236,77	413.087,79	116.148,98
TOPLAM		694.267,77	1.562.699,88	2.256.967,65	1.607.309,51	599.658,14

2012 YILI AYLIK AÇILAN İŞ EMRİ SAYISINI GÖSTERİR ÇİZELGE

YILLIK ve AYLIK AÇILAN İŞ EMRİ SAYISI		TAMAMLANAN İŞ EMRİ SAYISI		BİTİRİLEN İŞ EMİRLERİNİN BEDELİ	
YILLIK	AYLIK	YILLIK	AYLIK	YILLIK	AYLIK
922	77	915	76	6.028.178,31	502.348,19

2011 YILI AKARYAKIT AMBARI MALZEME HESAP ÇİZELGESİ

Sıra No	MALZEME ADI	GEÇEN YILDAN DEVREDEDEN		YIL İÇİNDE GİREN		TOPLAM		YIL İÇİNDE ÇIKAN		GELECEK YILA DEVREDEDEN	
		MİKTAR	TUTARI	MİKTAR	TUTARI	MİKTAR	TUTARI	MİKTAR	TUTARI	MİKTAR	TUTARI
	AKARYAKIT										
1	BENZİN, MOTORİN, GAZ YAĞI	2.133,00	5.914,71	1.073.580,00	3.797.248,92	1.075.713,00	3.803.163,63	1.016.956,00	3.586.618,77	58757	216.544,86
	MADENİ YAĞ										
2	ANTİFİRİZ, GRES, MOTOR, ŞANZİMAN VS. YAĞLAR	13.060,00	74.982,20	31.765,00	207.249,31	44.825,00	282.231,51	31.150,00	180.223,31	13675	102.008,20
	KATI YAKITLAR										
3	İTHAL KÖMÜR	15,10	7.483,56	245,78	130.966,71	260,88	138.450,27	241,88	128.518,21	19	9.932,06
4	KALORİFER YAKITI			102.178,00	358.417,68	102.178,00	358.417,68	102.178,00	358.417,68		
TOPLAM			88.380,47		4.493.882,63		4.582.263,10		4.253.777,98		328.485,12
		15.208,10		1.207.768,78		1.222.976,88		1.150.525,88		72.451,00	

1-2012 Yılı içerisinde toplam **1.073.580** Lt. Akaryakıt alımı yapılmış olup, Merkez ve İlçe Özel İdarelerine bağlı bakımevlerine dağıtım yapılmıştır. 2012 Yılı içerisinde toplam **207.249,31 TL**' lik madeni yağ satın alınmıştır. 2011 Yılından gelen **74.982,20 TL**'lik madeni yağ devri ile yıl içerisinde **18.223,31 TL**' lik madeni yağ sarf olunmuştur. Geri kalan **102.008,20 TL**' lik madeni yağ akaryakıt ambarı stoklarında muhafaza edilerek 2013 yılına devredilmiştir. 2012 yılı içerisinde (Vali Konağı, İl Özel İdaresi Hizmet Binası, Kaymakamlık ve İl Özel İdare Lojmanları vb.) İl Özel İdaresi tarafından karşılanan kalorifer yakıtı olarak **304.809,62 TL**'lik alım yapılmıştır.

2- Atölyelerde toplam **922** adet İş Emri açılmış olup, bu işçilerin işçilik ve malzeme bedeli **1.140.468 TL** olmuştur.

3- 2012 Yılı içerisinde toplam **1.562.699,88 TL'** lik Yedek Parça satın alınmıştır. 2011 Yılından gelen **694.267,77 TL'**lik yedek parça devri ile yıl içerisinde **1.657.309,51 TL'** lik kısmı Araç ve İş Makinelerinin tamirinde kullanılmıştır. Geri kalan **599.658,14 TL'**lik yedek parça Yedek Parça Ambarımızdaki stoklarda muhafaza edilerek 2013 Yılına devredilmiştir.

4- İl Özel İdaresine ait Araç ve İş Makinelerinin Yedek Parça, Akaryakıt, Madeni Yağ, İşçilik ve araçların çalıştıkları yerlerin raporları her ay düzenli olarak tutularak yıllık randıman tespitleri çıkarılır. Bu raporlar faaliyet raporu içinde sunulmuştur.

5- Arazide arıza yapan Araç ve İş Makinelerine ait toplam **978** adet Görev Kâğıdı düzenlenerek Seyyar Tamir Ekipleri görevlendirilmiş olup, arızalar arazide giderilerek Araç ve İş Makinelerinin çalışır durumda faal olmaları sağlanmıştır.

6- 2012 Yılı içinde Araçlara **2672** Görev Kâğıdı düzenlenmiş olup, Araçlar, İş Makinesi Nakli, Kontrollük görevini yürüten personelin arazi çalışmaları için, Etüt çalışmaları yapan personelin nakli gibi konularda görevlendirilmişlerdir.

7- 2012 Yılı içerisinde 43 adet damperli kamyon, 2 adet kanal kazıyıcı, 1 adet paletli delici, 2 adet su tankeri, 1 adet arazi taşıtı, 2 adet paletli dozer, 1 adet akaryakıt tankeri, 3 adet paletli yükleyici hizmet dışı bırakılmış olup yerlerine günümüz teknoloji ve şartlarına uygun 22 adet Mercedes damperli kamyon, 3 adet lastik tekerlekli yükleyici, 2 adet çift tanburlu silindir, 2 adet kanal kazıyıcı alınmıştır.

7- Etüd, Plan Ve Proje Müdürlüğü

İlimizde; 8 ilçe merkezi, 4 Belde Belediyesi, 313 köy merkezi ve 1.765 ünite bulunmaktadır. Bu ünitelerin 1.180 adedi mahalle, 350 adedi mezra ve kışla, 235 adedi de yayla vasfındadır. Kışla-Mezra ve Yaylalar geçici ikamete açık üniteler olup yaz aylarında 2-6 ay ikamet edilmektedir. Bu yerleşim birimlerinin sektörler itibarı ile kurumumuz hizmet alanındaki dağılımları değişmektedir.

a) Ulaşım Sektörü:

İlimizdeki toplam 313 köy yerleşim biriminin 279'u ile 1.765 ünitenin 1.646 adedi Kurumumuz köy yolları ağında yer almaktadır. 1 Belde, 34 köy ve 83 ünite olmak üzere 118 ünite TCK'da; 3 Belde ile bunlara bağlı 36 ünite olmak üzere 39 ünite Belediyelerin hizmet alanında, toplam 157 ünite hizmet alanımız dışında kalmaktadır. İlin genelindeki toplam köy yolu ağımız 5.155 Km. olup 4.813 Km'si Birinci derece; 342 Km'si İkinci derece köy yoludur ve 60.397 köy nüfusu yararlanmaktadır. (2011 ADNS)

Ayrıca 2012 yılında il genelinde 313 km. Köy İçi Yol yol ağımıza eklenmiş olup toplam köy yolu ağımız 5.468 km. olmuştur.

Toplam köy yollarının; 397 Km.'si beton, 247 Km.'si asfalt, 4.398 Km.'si stabilize, 193 Km.'si tesviye ve 233 Km.'si ham yoldur. Köy yolu ağımızın, 686 Km.'sini gurup köy yolları oluşturmakta ve 131 köy ile 146 üniteyi kapsamaktadır. Gurup yollarından toplam 13.648 nüfus yararlanmaktadır. Hâlihazırda tüm köy merkezlerinin ve nüfuslu ünitelerin yolu mevcut olup ulaşım sağlanmaktadır. Yolu olmayan ünitelerin çoğunluğu sürekli nüfusu olmayan kışla-mezra ve yaylalardan oluşmaktadır.

b) İçme Suları Sektörü:

Bu sektörde 313 köy ile 1.722 ünite hizmet alanımızda olup, 298 köy ile 1.195 ünite sulu; 15 köy ile 527 ünite suyu yetersiz durumdadır. Susuz ünitemiz yoktur. Suyu yetersiz ünitelerin büyük bölümü kışla-mezra ve yaylalardan oluşmaktadır.

İçme suları sektöründe toplam 65.791 köy nüfusu (2011 ADNS) hizmet alanımızda yer almaktadır.

c) Tarım Sektörü:

İlimizin yüzölçümü 743.644 ha.'olup Tarım Arazisinin büyüklüğü 89.659 ha.dır. Bu alanın yaklaşık 34.211 ha.'ı sulamaya uygun tarım arazilerinden oluşmaktadır. İlimizde, bu sektörde yapılan çalışmalar sadece küçük sulama tesislerine yönelik olup Devlet eli ile sulamaya açılan arazi miktarı 11.310 ha.'dır. Geriye kalan 2/3 miktar arazi toprak arklar ve çiftçi imkânları ile sulanmaktadır.

Hâlihazırda 50 adet rezerv proje mevcut olup yatırım beklemektedir.

d) Hizmet Sektörü:

İlimiz genelinde bu sektörde önemli bir çalışma olmamıştır. 2012 yılı sonu itibarı ile 40 adet cami yapım-onarım, 8 adet köy konağı-konut, 13 adet sosyal ve ekonomik tesis ile 15 adet kanalizasyon projesi uygulanmıştır.

22.02.2005 tarihinde kabul edilen 5302 sayılı "İl Özel İdaresi Kanunu" gereği ülke genelinde yeni yapılanmaya gidilmiştir. Bu kapsamda diğer illerde olduğu gibi ilimizde de "Artvin İl Özel İdaresi" teşkilatı yeniden yapılandırılmıştır

Yeni yapılanmada Birim Müdürlükleri ve alt birimler oluşturulmuş olup bunların görevleri İl Özel İdaresinin 01.01.2012 tarihli "Görev ve Uygulama Yönergesi"nde tanımlanmıştır.

İlgili yönergede belirtildiği gibi Etüt, Plan ve Proje Müdürlüğünün görev alanı oldukça kapsamlıdır. Kısaca İl Özel İdaresi kanunundaki bütün görevlerle doğrudan veya dolaylı olarak irtibatlıdır. Bu nedenle yapılan bütün faaliyetler bu raporda anlatılmamış olup yıllık çalışmalar belli başlıklar altında özetlenmiştir.

1. Rutin iş ve işlemler:

Birim müdürlüğümüzce, her yıl olduğu gibi 2012 yılı içerisinde de kurumumuzu ilgilendiren konularda bu tür çalışmalar yapılmıştır. Bu başlıktaki işlemleri daha çok; yıllık programlar dışındaki işlerle ilgili günlük arazi çalışmaları, birim müdürlüğümüze havale edilen konu ve dilekçelerin yerinde tetkik edilmesi, devam eden işlerle ilgili karşılaşılan sorunların yerinde tespiti ve ihtiyaç duyulan çalışmaların yapılması, yine devam eden işlerle ilgili birim müdürlüklerinin talepleri ile belli aralıklarla yapılan çalışmalar, periyodik kontroller ve takip işleri, koordinasyon ve envanter işleri, brifing, aylık sektörel faaliyetler gibi birçok iş ve işlemler ve bunlarla ilgili kurum içi ve kurumlar arası yazışmalar şeklinde belirtebiliriz. Müdürlüğümüzce 2012 yılında bu konuda toplam 791 adet yazışma yapılmıştır.

2. Etüt çalışmaları:

Bu alandaki çalışmaları da sektörler itibarıyla ve yapım durumuna göre değerlendirdiğimizde,

a)-Köy Yolları Sektörü: Ulaşım sektöründe genelde 2 tür uygulama yapılmaktadır. Bunlardan 1.si ihaleli(İ), 2.si ise pür emanet(PE) yapım şeklidir. Bunların yanında Devlet-Vatandaş işbirliği ile yapılan işler de bulunmaktadır. Her 3 yapım şeklinde de konu öncelikle etüt edilmektedir. Ormanlık alanlar için izin irtifak çalışmaları yapılmaktadır. Diğer kurumlarla yapılması gereken çalışmalar tamamlanmaktadır. Böylece işin yapımı için gerekli ön etüt ve diğer işlemler, ölçüm ve proje öncesi çalışmalar ikmal edilmektedir. Müdürlüğümüzce 2012 yılında bu

konuda toplam 95 adet köy yolunda etüt, yaklaşık maliyet ve orman izin irtifak çalışması yapılmıştır. 13 köy yolunda ölçüm, aplikasyon yapılmıştır.

Yine ulaşım sektöründe yer alan 15 adet köprü'nün etüt ve ölçüm çalışması tamamlanmıştır.

b-Köy İçme Suları Sektörü: İçme suları sektöründe son yıllarda ihaleli yapım yoluna gidilmektedir. Devlet-Vatandaş işbirliği ile yapılan işler yok denecek kadar azalmıştır.

2011 yılında KÖYDES kapsamında önceki yıllara göre az sayıda içme suyu proje çalışması yapılmıştır. Proje çalışması sırasında önce etüdü olmayan ve etüt yapılması gereken işlerin etütleri yapılmıştır. KÖYDES kapsamındaki içme suyu çalışmalarında etüt kısmına ait çalışmalar İlçe Köylere Hizmet Götürme Birliğince yapılmaktadır. Ancak ihtiyaç olması durumunda birlik teknik elemanlarına yardımcı olunmaktadır. Müdürlüğümüzce 2012 yılında 42 köyde içme suyu etüt-ölçüm ve proje çalışması yapılarak 28 proje rapora bağlanmış ve ilçe KHGB'lerine gönderilmiştir. İçme suyu güzergâhlarının ormandan geçmesi durumunda ormanlık alanlar için izin irtifak çalışmaları yapılmıştır. Ayrıca uygulamalarla ilgili ilçelerden gelen sorunlar da yerinde incelenmekte ve gerekli teknik yardım yapılmaktadır.

c-Tarım Sektörü: KÖYDES kapsamında olmadığı için 2012 yılında bu sektörle ilgili müdürlüğümüzce etüt çalışması yapılmamıştır. Devlet vatandaş işbirliği ile ve diğer ödeneklerle (İller Bankası, Özel sektör, AB fonları, Dünya Bankası vs.) yapılan çalışmalar Tarım, Su ve Kanal Hizmetleri Müdürlüğü tarafından takip edilmektedir. Bu kapsamda yapılan 6 sulama projesinin ölçüm çalışmaları müdürlüğümüzce tamamlanmıştır.

d- Kırsal Altyapı Sektörü: KÖYDES programında olmadığı için 2012 yılında bu sektörle ilgili müdürlüğümüzce fazla bir çalışma yapılmamıştır. Devlet vatandaş işbirliği ile ve diğer ödeneklerle (İller Bankası, Özel sektör, AB fonları, Dünya Bankası vs.) yapılan çalışmalarla ilgili olarak 10 köyümüzde etüt ve ölçüm yapılmıştır. 2 köyümüzde de ölçüm çalışmalarımız devam etmektedir.

3. Proje çalışmaları:

Müdürlüğümüzce 2012 yılında geçen yıllara göre daha az proje çalışması yapılmıştır. KÖYDES ödeneklerinin azalması nedeniyle yıllık programlardaki ihaleli yapım işlerin miktarı da azalmıştır. Ayrılan ödenekle İlçe KHGB 'leri daha çok PE yapım yoluna girmişlerdir. Az da olsa programdaki projelerin yapılabilmesi için öncelikle o işle ilgili ön etütlerin yapılmış olması gerekmektedir. Programdaki işlerin etütleri de 2012 yılı içerisinde yapılmış olup yukarıda açıklanmıştır. Yine projelmeden önce etütlerin ikmalini takiben ölçüm çalışmaları tamamlanmalıdır. 2012 yılında hepsi bir arada yapıldığı için ölçüm işleri ve proje yapımı birlikte ele alınmıştır.

a- Köy Yolları Sektörü: Bu sektörde yeni yollar ve pür emanet yapılan işlerle ilgili yaklaşık maliyetler yapılmıştır. Müdürlüğümüzce 2012 yılında 16 adet köy yolunda yaklaşık maliyet çalışması ile 9 adet köprü projesi yapılmıştır.

İhale edilerek yapılan onarım, sanat yapıları ile stabilize, asfalt ve beton kaplama işleri için 2012 yılına ait bu konudaki proje çalışmaları ilçedeki teknik elemanlar tarafından ikmal edilmiştir. Müdürlüğümüzce etüt, ölçüm, izin-irtifak, yaklaşık maliyet çalışmaları ve teknik yardım yapılmıştır.

b- Köy İçme Suları Sektörü: İçme suları sektöründeki tesis yapımı ihaleli olup projelerin tamamı müdürlüğümüzce yapılmaktadır. 2012 yılında yapılan projelerin bir kısmı 2011 yılında yetişmeyen ya da tadilat gerektiren işleri de kapsamaktadır. 2012 yılı içerisinde bu

sektörde müdürlüğümüzce yapılan içme suyu proje sayısı 28 adettir. Ayrıca ilçe KHGB teknik elemanları tarafından yapılan projeler de ihtiyaç olması halinde yerinde tetkik edilerek birim müdürlüğümüzce onaylanmaktadır. Bazı projeler birden fazla köyü kapsadığından köy bazında bu rakam daha da artmaktadır.

c- Tarım Sektörü: 2012 yılında bu sektörde de proje çalışması yapılmış olup 3 sulama tesisine ait proje tamamlanmıştır. Etüt ve ölçüm çalışmaları biten işlerin proje yapımları devam etmektedir

d- Kırsal Altyapı Sektörü: Müdürlüğümüzce 2012 yılında 3 adet köy kanalizasyon tesisi projesi ikmal edilmiştir. Etüt ve ölçüm çalışmaları biten işlerin proje yapımları devam etmektedir.

4. İhaleler, Kontrol ve Kabul Komisyonları:

İlimiz merkez ve ilçelerinde 2005 yılından itibaren uygulanmakta olan KÖYDES projesi kapsamında tamamlanan çok sayıdaki işlerin geçici ve kesin kabul çalışmalarına da yoğun mesai harcanmıştır. Ayrıca ihtiyaç olduğu durumlarda ilçelere kontroller için gidilmiş, periyodik kontroller yapılmış ve teknik destek verilmiştir.

İl Özel idaresince yıl içerisinde yapılan çok sayıdaki ihale işlemlerine de müdürlüğümüz teknik elemanları katılmışlardır.

Ayrıca müdürlüğümüz elemanları Afet komisyonu, Denetim komisyonu, Turizm komisyonu gibi il genelini kapsayan diğer birçok çalışmada da görev almaktadır.

Yukarıda açıklanan bütün çalışmalar, birim müdürlüğümüz emrinde görevli olan M/S' dan 1 teknisyen ile S/S'dan 6 arazi personeli ile yapılmıştır. Bunların yanında müdürlüğümüzde 1 M/S elemanı büro görevlisidir. Birim müdürlüğümüzde 2'si memur (M/S), 6 işçi (S/S) olmak üzere toplam 8 kişi görev yapmaktadır.

Ayrıca 2012 yılında yukarıda belirtilen işlerde, İl Özel İdaresinde sözleşmeli olarak istihdam edilen ve birim müdürlüğümüzde görevli olan 1 ziraat, 1 harita ve 1 inşaat mühendisi ile birlikte çalışılmıştır.

2012 YOL KÖPRÜ VE GENEL ÖLÇÜM ÇALIŞMALARI (Köprü Ölçüm Proje ve Aplikasyon 01.01.2012- 31.12.2012)

Sıra No	PROJENİN ADI	İŞİN ÖZETİ	KEŞFİ (TL)	VERİLİŞ / TASDİK TARİHİ
MERKEZ				
1	Alabalık Köyü	Köprü ölçümü ve BA Köprü projesi		
2	Aşağı Maden Köyü	Köprü ölçümü ve BA Köprü projesi		
ARDANUÇ				
1	Ustalar Köyü	Köprü ölçümü ve BA Köprü projesi		
2	Ballı Köyü	Köprü ölçümü ve BA Köprü projesi		
BORÇKA				
1	Alaca Köyü	İşlar Mahallesi Kemer Köprü İncelendi		

2	Muratlı Köyü	Sınırdaki Protokol Köprüsü İncelendi		
ARHAVİ				
1	Çifteköprü Köyü Mencuna	Köprü Ölçümü ve asma köprü projesi		
2	Kavak Köyü	Mevcut köprü etüt güçlendirme		
HOPA				
1	Yoldere Köyü	BA köprü projesi keşfi güncellendi		
2	Sarp	Sınırdaki Protokol köprüsü incelendi		
MURGUL				
1	Korucular Köyü	Köprü ölçümü ve BA Köprü projesi		
ŞAVŞAT				
1	Meydancıklı Mısırlı	Köprü ölçümü ve BA Köprü projesi		
2	Papart Yayla	Köprü ölçümü ve BA Köprü projesi		
3	Çağlayan Köyü	Köprü ölçümü ve BA Köprü projesi		
4	Hanlı Köyü	Köprü ölçümü ve BA Köprü projesi		
YUSUFELİ				
1	Mekez	Asma köprü ölçüm proje		

2012 YOL KÖPRÜ VE GENEL ÖLÇÜM ÇALIŞMALARI
(Genel Ölçüm ve Proje 01.01.2012 - 31.12.2012)

Sıra No	PROJENİN ADI	İŞİN ÖZETİ	KEŞFİ (YTL)	VERİLİŞ / TASDİK TARİHİ
MERKEZ				
1	Zeytinlik Köyü	Halihazır ölçüm ve harita yapımı		
2	Zelosman	Halihazır ölçüm		
3	İskebe Mahallesi	Halihazır okul ölçümü		
4	Seyitler Köyü	Yol Korkuluk ölçümü		
5	Seyitler Köyü	İmar için ölçüm		
	Sümbüllü-Zelosman	İfraz için ölçüm		
6	Hızarlı-Derinköy-Ağıllar Grup Köy Yolu	Yol ölçümü		
7	Seyitler Köyü	Yol ölçümü		
8	Zeytinlik Köyü	Aplikasyon		
9	Kalburlu Köyü	Aplikasyon		
10	Ormanlı-Tütüncüler Köyü	Sanat yapıları tespiti		
11	Mersivan Kayak Yeri	Ölçüm tadilat projesi		
12	Mersivan Kayak Yeri	Ölçüm aplikasyon		
ARDANUÇ				
1	Plent-Taş Ocağı	Yeni Taş ocağı yeri ölçümü		
2	Plent-Taş Ocağı	Proje dosyası ve gerekli izi dosyaları hazırlandı		
3	Plen-Ardanuç-Ardahan Karayolu Yol Değişikliği	Proje dosyası hazırlandı ve DSİ Bölge Müdürlüğüne sunuldu		
4	Bereket Köyü	Yol ölçümü ve keşfi		
YUSUFELİ				
1	Altıparmak Köyü	Helikopter Pist yeri ölçümü		

Artvin İl Özel İdaresi Faaliyet Raporu-2012

2	Erenköy-Günyayla Köyü	Yol ölçümü ve projesi yapıldı		
3	Altıparmak Köyü	Yol ölçümü ve projesi yapıldı		
4	İşhan	Yol ölçümü ve projesi yapıldı		
HOPA				
1	Kemalpaşa-Sarp Gümrüğünde	Yaya geçidi ölçümü		
2	Sarp	Cami yol ölçümü		
MURGUL				
1	Merkez-Okul	Halihazır ölçümü		
2	Damar Beldesi	Çöp yeri tespiti, aplikasyonu		
ŞAVŞAT				
1	Bakımevi	Aplikasyon		
2	Bakımevi	Halihazır(Millî Eğitim Okul yeri için)		
3	Papart	Yol ölçümü projesi yapıldı		
4	Kocabey	Yol ölçümü projesi yapıldı		
5	Yavuzköy	Ölçüm, aplikasyon		

2012 YILI ETÜT PROJE YAPIM DURUMU
(Kanalizasyon 01.01.2012 - 31.12.2012)

Sıra No	PROJENİN ADI	İŞİN ÖZETİ	KEŞFİ (YTL)	VERİLİŞ / TASDİK TARİHİ
MERKEZ				
1	Vezirköy Yeni Mahallesi	Kanalizasyon ölçümü ve projesi		
ARDANUÇ				
1	Tepedüzü Köyü	Kanalizasyon ölçümü		
BORÇKA				
1	Balcı Köyü	Kanalizasyon ölçümü		
2	Güreşen Köyü	Kanalizasyon hat değişikliği ölçümü		
3	Güneşli Köyü	Kanalizasyon ölçümü		
ŞAVŞAT				
1	Kocabey Köyü	Kısmi Kanalizasyon Projesi(Doka)		
2	Pınarlı Köyü	Kanalizasyon ölçümü		
3	Meşeli Köyü	Kanalizasyon ölçümü		
YUSUFELİ				
1	Taşkıran-sarıgöl grubu	Kanalizasyon ölçüm ve projesi		
2	Morkaya	Kanalizasyon ölçümü		

2012 YILI ETÜT PROJE YAPIM DURUMU
(Köy Yolları 01.01.2012 - 31.12.2012)

Sıra No	PROJENİN ADI	İŞİN ÖZETİ	KEŞFİ (YTL)	VERİLİŞ / TASDİK TARİHİ
---------	--------------	------------	-------------	-------------------------

MERKEZ				
1	Ağıllar (DSİ) yol	Yol etüt - izin irtifak		
2	Ağıllar (DSİ) yol	Yol etüt - izin irtifak		
3	Zeytinlik Köyü Hohmela Mez.Karayolu bağ. yolu	Yol etüt - izin irtifak		
4	Dokuzoğul-Mezarlık yol etütü	Yol etüt		
5	Merkez-Başot	Yol etüt - izin irtifak		
6	Agara-Boselt grup yol	Yol etüt - izin irtifak		
7	Agara-Boselt grup yol	Yol etüt - izin irtifak		
8	Dikmenli	Yol etüt		
9	Agara-Boselt grup yol	Yol etüt - izin irtifak		
10	Çimenli-karşı mezra yol	Yol etüt - izin irtifak		
11	Alabalık-Cevizli mah. yolu	Yol etüt - izin irtifak		
12	Ağıllar-Okumuşlar	Yol etüt		
13	Alabalık-Cevizlik	Yol etüt		
14	Ahalat-Ditke	Yol etüt		
15	Derinköy Köyü	Yol etüt - izin irtifak		
16	Okumuşlar köyü	Yol etüt - izin irtifak		
17	Aş.Maden Üsküt Mah.	Yol etüt - izin irtifak		
18	Ykr.Maden Çayırli Mah.	Yol etüt - izin irtifak		
19	Ortaköy Atabey Mah.	Yol etüt		
20	Oruçlu Köyü Bağlantı Yolu	Yol etüt - izin irtifak		
21	Kalburlu Köyü Bağlantı Yol	Yol etüt - izin irtifak		
ARDANUÇ				
1	Rabat Kilise yol etütü	Yol etüt - izin irtifak		
2	Bereket Kitat yayla yol etüt	Yol etüt - izin irtifak-yaklaşık mal.		
3	Bilbilan	Yol etüt		
4	Gümüşhane Yolu yol etüdü	Yol etüt		
5	Gümüşhane-Avcılar yol etüt	Yol etüt - izin irtifak		
BORÇKA				
1	Kaynarca köy içi mevcut yol	Yol etüt - izin irtifak		
2	İbrikli yol etüdü	Yol etüt - izin irtifak		
3	Kazankapı mevki yol etüdü	Yol etüt - izin irtifak		
4	Güneşli-Suadiye mah. Yol etüdü	Yol etüt		
5	İbrikli Köyü	Yol etüt - izin irtifak		
6	Camili-Kayalar köy içi	Yol etüt		
7	Güreşen Köyü	Yol etüt - izin irtifak		
8	Maral-Gogardke-Ditke Bağ.yolu	Yol etüt - izin irtifak		
9	Kayalar mevcut yol onarımı	Yol etüt		
10	Güreşen köy içi	Yol etüt - izin irtifak		
11	Borçka-Piçket bağ.yolu	Yol etüt		
12	İbrikli-Kiremitçi mahallesi	Yol etüt		
13	Maral-Uğur yol genişlenmesi	Yol etüt - izin irtifak		

14	Güreşen köy yolu	Yol etüt - izin irtifak		
15	Camili-Maral köy içi	Yol etüt		
16	Balcı Karakuş Mahallesi	Yol etüt - izin irtifak		
17	Güreşen-Selimiye	Yol etüt - izin irtifak		
ARHAVİ				
1	Ballı Köyü Yediboğa Mezra	Yol etüt - izin irtifak		
2	Tepeyurt Köyü	Yol etüt - izin irtifak		
3	Yıldızlı(Başköy) Mezra	Yol etüt - izin irtifak		
4	Başköy-Taşpınar Alt mah.	Yol etüt - izin irtifak		
5	Yıldızlı köy yolu	Yol etüt		
6	Balıklı-Güneyce-Mençuna Şelalesi	Yol etüt		
7	Üçirmak köy içi	Yol etüt		
8	Yk.Şahinler-Dereiçi-Yıldızlı	Yol etüt - izin irtifak		
9	Üçler Köyü Kurtuluş mah.	Yol etüt - izin irtifak		
10	Üçirmak köy içi	Yol etüt - izin irtifak		
11	Dülgerli-Sucuna	Yol etüt - izin irtifak		
12	Üçler Köyü-Kurtuluş mah	Yol etüt - izin irtifak		
13	Kestanealan köyü	Yol etüt		
14	Yk.Şahinler köy içi	Yol etüt - izin irtifak		
15	Küçükköy köy içi	Yol etüt		
HOPA				
1	Çavuşlu-Çay arazisi yol etüdü	Yol etüt - izin irtifak		
2	Balık Köyü	Yol etüt - izin irtifak		
3	Subaşı Köyü	Yol etüt - izin irtifak		
4	Koyuncular köyü	Yol etüt - izin irtifak		
5	Osmaniye-Astsubaylar	Yol etüt		
6	Çamlıca Köyü	Yol etüt		
7	Kemalpaşa-Sarp köy içi	Yol etüt - izin irtifak		
8	Pınarlı Köyü-Sundura mah. Bağ yolu	Yol etüt - izin irtifak		
9	Kemalpaşa-Akdere Bağlantı yolu	Yol etüt		
10	Kemalpaşa-Dereiçi bağlantı yolu	Yol etüt - izin irtifak		
11	Kemalpaşa-Osmaniye-Üçüncüler-Albaylar-Mezra	Yol etüt - izin irtifak		
ŞAVŞAT				
1	Erikli-Çiçekli Mahallesi	Yol etüt		
2	Yoncalı Köyü	Yol etüt		
3	Erikli Mahallesi	Yol etüt		
4	Meşeli Köyü	Yol etüt - izin irtifak		
5	Dereiçi-Biril Mahallesi	Yol etüt		
6	Dereiçi-Biril Mahallesi	Yol etüt - izin irtifak		
7	Dutlu köyü	Yol etüt - izin irtifak		

8	Papart Yayla Yolu	Yol etüt - izin irtifak		
YUSUFELİ				
1	Dereiçi-Şakırsırtı-Byükbaklav Dere	Yol etüt - izin irtifak-Y. maliyet		
2	Alanbaşı-Aslanlı Mah.-Küçük Yayla	Yol etüt - izin irtifak-Y. maliyet		
3	Alanbaşı Tilki Mah.	Yol etüt - izin irtifak-Y. maliyet		
4	Dokumacılar-Samikara-Vaşket-Caniskala-Vehlan yol etüdü	Yol etüt - izin irtifak		
5	Dokumacılar mezra yolu	Yol kontrol		
6	Bıçakçılar-Gubliyet	Yol etüt - izin irtifak		
7	Irmakyanı-mezra	Yol etüt - izin irtifak		
8	Taşkıran-Çarmanet mezra	Yol etüt - izin irtifak		
9	Demirdöven-Alıpolat Mah.	Yol etüt - izin irtifak-Y. maliyet		
10	Darıca Köyü	Yol etüt - izin irtifak		
11	Yüksekoba-arhavi bağlantısı	Yol onarım		
12	Çevreli-Sivanzor Bağlantısı	Yol etüt - izin irtifak		
13	Günyayla köyü köy içi	Yol etüt - izin irtifak		
14	Yusufeli-Erenköy	Yol ölçümü		
15	Demirkent-Çevirme	Yol etüt - izin irtifak		
16	Mutlugün-Gazverel	Yol etüt - izin irtifak		
17	Yüncüler-Muryan mezra	Yol etüt - izin irtifak		
18	Salıkvan yayla	Yol ölçümü		

2012 YILI ETÜT PROJE YAPIM DURUMU
(Sulama Suları 01.01.2012 - 31.12.2012)

Sıra No	PROJENİN ADI	İŞİN ÖZETİ	KEŞFİ (YTL)	VERİLİŞ / TASDİK TARİHİ
MERKEZ				
1	Ormanlı	Etüt-ölçüm yapıldı		
ARDANUÇ				
1	Cevizli Köyü	Etüt-Ölçüm-Projesi yapıldı		
2	Harmanlı Köyü	Etüt-Ölçüm yapıldı		
ŞAŞAT				
1	Meydancık-Balıklı	Etüt-Ölçüm-Projesi yapıldı PVC borusu alınıp teslim edildi		
2	Kireçli	Etüt-Ölçüm yapıldı		
YUSUFELİ				
1	Günyayla	Etüt-Ölçüm yapıldı		

2012 YILI ETÜT PROJE YAPIM DURUMU
(İçme Suları 01.01.2012 - 31.12.2012)

Sıra No	PROJENİN ADI	İŞİN ÖZETİ	KEŞFİ (YTL)	VERİLİŞ / TASDİK TARİHİ
MERKEZ				
1	Seyitler Köyü	Ölçüm ve ek proje yapıldı		
2	Hamamlı Köyü Sıralan Mahallesi	Ölçüm ve ek proje yapıldı		
3	Çimenli Köyü	Ölçüm yapıldı ve proje yapıldı		
4	Ortaköy	Ölçüm yapıldı ve projesi hazırlanıyor		
5	Sarıbudak	Ölçüm yapıldı ve projesi hazırlanıyor		
6	Dikmenli Köyü	Tahsis için İl Genel Meclisinde		
7	Alabalık Köyü	Ölçüm yapıldı projesi hazırlanıyor		
ARDANUÇ				
1	Akarsu Köyü	Ölçüm yapıldı ve proje yapıldı		
2	Konaklı Köyü	Ölçüm yapıldı ve proje yapıldı		
3	Karlı Köyü	Ölçüm yapıldı ve proje yapıldı		
4	Aşıklar Köyü	Ölçüm yapıldı ve proje yapıldı		
5	Ferhatlı Köyü	Ölçüm yapıldı ve proje yapıldı		
6	Kızılcık Köyü Grubu içme suyu	Ölçüm yapıldı ve onarım projesi yapıldı		
7	Tepedüzü Köyü	Ölçüm yapıldı ve onarım projesi yapıldı		
8	Konaklı Köyü	Yer teslimi yapıldı		
9	Boyalı Köyü	Ölçüm yapıldı ve proje yapıldı		
10	Peynirli-Camandar	Ölçüm yapıldı ve proje yapıldı		
11	Bereket-Kaleye			
BORÇKA				
1	Balcı Köyü	Ölçüldü projesi yapıldı		
2	Zorlu Grubu	Ölçüldü projesi yapıldı		
3	İbrikli	Ölçüldü projesi yapıldı		
4	Alaca Köyü	Ölçüldü projesi yapıldı		
ARHAVİ				
1	Kavaklı Köyü	Ölçüm yapıldı ve proje yapıldı		
2	Konaklı Köyü	Ölçüm yapıldı		
MURGUL				
1	Kabaca-Budiyet	Proje güncellendi		
ŞAVŞAT				
1	Aşağıkoyunlu Köyü	Ölçüldü projesi yapıldı		
2	Dutlu-Oba Grubu	Ön etüt, avam projesi yapıldı		
3	Pınarlı Köyü	Ölçüldü projesi yapıldı		
4	Karaköy Köyü	Ölçüldü projesi yapıldı		
5	Kirazlı Köyü	Ölçüldü projesi yapıldı		

6	Kirazlı Köyü	Yer teslimi yapıldı		
7	Aşağıkoyunlu Köyü	Yer teslimi yapıldı		
8	Karaköy Köyü	Yer teslimi yapıldı		
9	Karaköy Köyü	Tadilat ölçümü yapıldı		
10	Veliköy-Ciritdüzü Köyü	Yer teslimi yapıldı		
11	Maden Köyü	Ölçüm yapıldı ve projesi bitti		
12	Maden Köyü	Yer teslimi yapıldı		
YUSUFELİ				
1	Çıralı Cevizli Mahallesi	Ölçüm yapıldı ve projesi yapılıyor		
2	Öğdem Küşnara Mahallesi	Ölçüm yapıldı ve projesi bitti		
3	Irmakyanı Çavret Mahallesi	Ölçüm yapıldı ve projesi bitti		
4	Erenköy-Bağlık	Ölçüm yapıldı ve projesi yapılıyor		
5	Köprügören Köyü	Ölçüm yapıldı ve projesi bitti		
6	Kirazalan Köyü	Ölçüm yapıldı ve projesi yapılıyor		
7	Balcı Köyü	Ölçüm yapıldı ve projesi yapılıyor		
8	Demirdöven Köyü	Ölçüm yapıldı ve projesi yapılıyor		
9	Ormandibi Köyü	Ölçüm yapıldı ve projesi yapılıyor		
10	Çeltikdüzü Köyü	Ölçüm yapıldı ve projesi yapılıyor		

**2012 ETÜT PLAN VE PROJE KOMİSYONLARI
(01.01.2012 – 31.12.2012)**

SIRA NO	PROJENİN ADI
1	Afet Komisyonu
2	Yol Kabul Komisyonu
3	İçme Suyu Kabul Komisyonu
4	İhale Komisyonu
5	Ruhsat (Kum-Çakıl Ocağı) Komisyonu
6	Hes-ÇED Raporları
7	TUİK Verileri
8	Kültür ve Turizm Müdürlüğü komisyonu
9	DSİ Yol Bağlantıları Komisyonu
10	Kanalizasyon değerlendirme Komisyonu

**2012 YILI ETÜT PŞAN VE PROJE MÜDÜRLÜĞÜ
(Yazışmalar 01.01.2012 – 31.12.2012)**

GELEN	GİDEN	ONAY
614	172	5

8- İmar ve Kentsel İyileştirme Müdürlüğü

Personel Dağıtım Listesi

S.N O	ADI SOYADI	KADROSU	FİİLİ DURUMU	HİZMET BİRİMİ
1	Süleyman DOĞAN	Mühendis	İmar ve Kentsel İyileştirme Müdürü	İmar ve Kentsel İyileştirme Müdürlüğü
2	Tunçer CAN	Mühendis	İnşaat Mühendisi	“

3	Gülbahar TANRISEVEN	V.h.k.i.	V.h.k.i.	“
S.N O	ADI SOYADI	KADROSU	FİİLİ DURUMU	HİZMET BİRİMİ
4	Volkan ÖZDEMİR	Mühendis	Mühendis (Sözleşmeli)	“
5	Selim BALCI	Mimar	Mimar (Sözleşmeli)	“
6	Burcu İNAL YAZICI	Şehir Plancı	Şehir Plancı (Sözleşmeli)	“
S.N O	ADI SOYADI	KADROSU	FİİLİ DURUMU	HİZMET BİRİMİ
7	Feridun YILDIZ	Düz İşçi	Büro Görevlisi	“
8	Bilgin KANMAZ	Düz İşçi	Düz İşçi (Çaycı)	“
9	Mukaddes DEDE	Düz İşçi	Düz İşçi (Temizlik İşçisi)	“
S.N O	ADI SOYADI	KADROSU	FİİLİ DURUMU	HİZMET BİRİMİ
10	Müjde TEKİN	İş-Kur	Büro Görevlisi	“

MÜHENDİS	S.MÜHENDİS	MEMUR M /S	İŞÇİ S/S	İŞ-KUR	GENEL TOPLAM
1	3	2	3	1	10

2012 Yılı İmar Mevzuatı Çerçevesinde Çalışma İcmali

S.NO:	KONUSU:	(ADET)
1	İmar Planı Onaylanan Projeler	10
2	İmar Planı Süreci Devam Eden Projeler	15
3	Köy Yerleşik Alan Tespitleri	28
4	İfraz ve Tevhit İşlemleri	31
5	İrtifak Hakkı Tesisi	3
6	Hisseli Satış İşlemleri	7
7	Hali hazır Harita Onayı	8
8	İmar Durum Belgeleri	196
9	Verilen Yapı Ruhsatı	34
10	Verilen Yapı Kullanma İzin Belgesi	9
11	Yanan/Yıkılan Binalar Formu Tanzimi	5
12	İnşaat İzni (Ruhsata Tabi Olmayan Yapılar)	134
13	Uygun Görüş (Ruhsata Tabi Olmayan Yapılar)	29
14	Verilen Kapı Numarası	1493
15	Durdurulan İnşaat	10
16	Ruhsata Uygun Hale Getirilen Bina	4
17	Yıkım Kararı Verilen Bina	2
18	Yıkımı Gerçekleşen Bina	2

19	Para Cezası Verilen Bina	10
----	--------------------------	----

S.NO:	KONUSU:	(TL)
1	2012 Yılında Verilen İmar Para Cezaları	492.157,53
2	2012 Yılında Tahsil Edilen İmar Para Cezaları	14.465,15

2012 Yılı İmar Planı Onaylanan Projeler

S.No	İmar Planı Onay Tarihi/No.su	İl	İlçe	Köy	Proje Adı
1	14.02.2012/14	Artvin	Ardanuç	Ballı	Afetzede Yerleşim Yeri
2	12.03.2012/23	Artvin	Merkez	Seyitler	Afet Konutları Alanı (Tadilat)
3	12.03.2012/24	Artvin	Merkez	Salkımlı	Sanayi Tesis Alanı
4	15.03.2012/34	Artvin	Merkez	Ormanlı	Tercihli Kullanım Alanı (Tadilat)
5	17.05.2012/51	Artvin	Merkez	Seyitler	Sosyal Tesis Alanı
6	11.06.2012/55	Artvin	Murgul	-	Yayla Regülatörü ve HES
7	11.06.2012/64	Artvin	Yusufeli	-	Cala Regülatörü ve HES
8	09.07.2012/70	Artvin	Merkez	Zeytinlik	Yeni Yerleşim Yeri
9	09.07.2012/71	Artvin	Merkez	Seyitler	Trafo Merkezi
10	10.12.2012/126	Artvin	Merkez	Zeytinlik	Yeni Yerleşim Yeri (Tadilat)

2012-2013 Yılı İmar Planı Süreci devam Eden Projeler

S.No	İl	İlçe	Köy	Proje Adı
1	Artvin	Arhavi	-	Taşlıkaya Regülatörü ve HES
2	Artvin	Borçka	Düzköy	Turizm Tesis Alanı
3	Artvin	Borçka	Maral	Turizm Tesis Alanı
4	Artvin	Hopa	Esenkıyı	Turizm Tesis Alanı
5	Artvin	Hopa	Esenkıyı	Ticari Depolama Alanı
6	Artvin	Merkez	-	Teleferik Projesi
7	Artvin	Merkez	Alabalık	Kalecik Regülatörü ve HES
8	Artvin	Merkez	-	Soğuk Hava Deposu
9	Artvin	Murgul	Erenköy	Süt ve Süt Ürünleri Üretim Ent. Tes.
10	Artvin	Şavşat	-	Susuz Regülatörü ve HES
11	Artvin	Şavşat	Köprüyaka	Sanayi Tesis Alanı (Tadilat)
12	Artvin	Şavşat	Veliköy	Turizm Tesis Alanı
13	Artvin	Şavşat	Yavuzköy	Akaryakıt-LPG İstasyonu
14	Artvin	Yusufeli	-	Barış I-II Regülatörü ve HES
15	Artvin	Yusufeli	-	Emir I-II Regülatörü ve HES

**2012 YILI HİDROELEKTRİK SANTRALLERİ (HES)
İLİMİZ MERKEZ İLÇELERİNDE YAPIMI PLANLANAN HİDROELEKTRİK
SANTRALLERİN DURUMU**

İl	İlçe	Üretime Başlayan	Süreci Devam Eden	Toplam
-----------	-------------	-------------------------	--------------------------	---------------

Artvin	Arhavi	-	1	1
Artvin	Borçka	1	3	4
Artvin	Merkez	1	1	2
Artvin	Murgul	5	1	6
Artvin	Şavşat	1	2	3
Artvin	Yusufeli	-	6	6
TOPLAM :		8	14	22

2012 Yılı Köy Yerleşik Alanı Tespiti Yapılan Köyler

S.No	İl	İlçe	Köy
1	Artvin	Ardanuç	Geçitli
2	Artvin	Ardanuç	Güleş
3	Artvin	Ardanuç	Hamamlı
4	Artvin	Ardanuç	Kızılcık
5	Artvin	Arhavi	Dülgerli
6	Artvin	Arhavi	Ortacalar
7	Artvin	Arhavi	Y.Şahinler
8	Artvin	Hopa	Koyuncular
9	Artvin	Merkez	Ahlat
10	Artvin	Merkez	A.Maden
11	Artvin	Merkez	Hızarlı
12	Artvin	Merkez	Sakalar
13	Artvin	Merkez	Y.Maden
14	Artvin	Şavşat	A.Koyunlu
15	Artvin	Şavşat	Cevizli
16	Artvin	Şavşat	Çoraklı
17	Artvin	Şavşat	Demirkapı
18	Artvin	Şavşat	Düzenli
19	Artvin	Şavşat	Erikli
20	Artvin	Şavşat	Eskikale
21	Artvin	Şavşat	Kayadibi
22	Artvin	Şavşat	Kurudere
23	Artvin	Şavşat	Pınarlı
24	Artvin	Şavşat	Tepebaşı
25	Artvin	Şavşat	Tepeköy
26	Artvin	Şavşat	Veliköy
27	Artvin	Şavşat	Yavuzköy
28	Artvin	Yusufeli	Yüncüler

2012 Yılı Yapılan İfraz Ve Tevhit İşlemleri

S.No	İl Encümeni Kararı Tarihi/ Nosu	İl	İlçe	Köy	Pafta	Ada	Parsel
1	21.02.2012 - 13	Artvin	Merkez	Ormanlı	2	-	230
2	13.03.2012 - 17	Artvin	Arhavi	Yolageçen	F46-b-12-b-2-d	175	7/10
3	20.03.2012 - 19	Artvin	Merkez	Seyitler	12-13	-	544
4	27.03.2012 - 23	Artvin	Ardanuç	Harmanlı	-	101	8/11

						103	47
5	17.04.2012 - 31	Artvin	Şavşat	Meşeli	F48-b-20-d-3-a	101	104/14
6	17.04.2012 - 34	Artvin	Arhavi	Yolgeçen	F46-b-12-b-2-d	175	8/9
7	24.04.2012 - 37	Artvin	Merkez	Ormanlı	8	-	974
8	15.05.2012 - 40	Artvin	Merkez	Seyitler	3	-	114
9	15.05.2012 - 41	Artvin	Şavşat	Armutlu	-	193	2/3
10	22.05.2012 - 42	Artvin	Şavşat	Köprüyaka		113	7/8/9
11	22.05.2012 - 45	Artvin	Borçka	Adagül	F47-b-16-d-4-d	192	4/5
12	29.05.2012 - 47	Artvin	Arhavi	Balıklı	F46-b-19-a-2-d	133	8/9
13	19.06.2012 - 56	Artvin	Merkez	Seyitler	15	-	594
14	03.07.2012 - 63	Artvin	Şavşat	Ziyaret	-	182	20
15	24.07.2012 - 75	Artvin	Ardanuç	Kızılıçık	F48-d-12-b-4-c	120	2
16	24.07.2012 - 76	Artvin	Şavşat	Kayadibi	-	209	76
17	24.07.2012 - 77	Artvin	Borçka	Maral	F47-b-04-b-4-c	296	16/17
18	24.07.2012 - 82	Artvin	Yusufeli	Demirkent	F47-a-15-b-3-a	319	66/67/68
19	14.08.2012 - 89	Artvin	Merkez	Seyitler	4	-	172
20	14.08.2012 - 90	Artvin	Merkez	Seyitler	4	-	169
21	14.08.2012 - 91	Artvin	Merkez	Seyitler	4	-	179
22	14.08.2012 - 95	Artvin	Merkez	Seyitler	2	-	108/823
23	14.08.2012 - 96	Artvin	Merkez	Seyitler	F48-b-22-a-2-a	124	44
24	28.08.2012 - 103	Artvin	Merkez	Seyitler	2	-	820/104
25	18.09.2012 - 117	Artvin	Borçka	İbrikli	F47-a-20-b-3-d F47-a-20-b-3-a	276	22 21
26	09.10.2012 - 119	Artvin	Merkez	Dikmenli	F47-c-22-b-1-b	189	2/4
27	09.10.2012 - 121	Artvin	Borçla	Balcı	F47-b-17-d-3-c	197	53/54
28	23.10.2012 - 134	Artvin	Yusufeli	Demirkent	F47-a-15-b-1-b	139	2/9
29	06.11.2012 - 139	Artvin	Merkez	Ormanlı	8	-	927
30	04.12.2012 - 150	Artvin	Şavşat	Yaşarköy	-	110	20-21 22-23
31	11.12.2012 -152	Artvin	Murgul	Petek	5	-	1403 1404 1405 1406

2012 Yılı Yapılan İrtifak Hakkı Tesisi İşlemleri

S.N o	İl Encümeni Kararı Tarihi/ Nosu	İl	İlçe	Köy	Alehine	Lehine
					Ada/Parsel	Ada/Parsel
1	14.08.2012/94	Artvin	Şavşat	Tepeköy	124/42	124/44
2	18.09.2012/116	Artvin	Şavşat	Çavdarlı	119/14	119/12
3	09.10.2012/118	Artvin	Şavşat	Arpalı	127/33	127/37

2012 Yılı Yapılan Hisseli Satış İşlemleri

S.N o	İl	İlçe	Köy	Pafta	Ada	Parsel
1	Artvin	Arhavi	Sırtoba	-	118	15
2	Artvin	Arhavi	Sırtoba	-	118	10
3	Artvin	Yusufeli	Pamukçular	G47-b-22-b-1-c	182	20
4	Artvin	Arhavi	Derecik	-	157	5
5	Artvin	Arhavi	Kemerköprü	-	-	138
6	Artvin	Arhavi	Tepeyurt	-	-	178
7	Artvin	Arhavi	Kavak	-	-	375

2012 Yılı Halihazır Harita Onayları

S.No	Harita Onay Tarihi	Firma Adı	İşin Adı
1	01.03.2012	Eyner Enerji Üretim ve Ticaret Ltd. Şti.	Taşlıkaya Regülatörü ve HES
2	10.05.2012	Akhes Enerji Üretim Anonim Şirketi.	Barış Regülatörü ve HES
3	10.05.2012	Tekhes Enerji Üretim Anonim Şirketi.	Emir Regülatörü ve HES
4	26.09.2012	Omega Enerji Yatırım A.Ş.	Susuz Regülatörü ve HES
5	25.12.2012	Süleyman ALAGÖZ	Akaryakıt-LPG İstasyonu
6	25.12.2012	Elips Harita İnş. Tic. Ltd. Şti.	Muratlı HES
7	25.12.2012	Okan Harita (Okan GÜLTEKİN)	Milli Parklar Koruma Alanı (Sahara-Kocabey-Karagöl)
8	25.12.2012	Artvin İl Afet ve Acil Durum Müdürlüğü	Müezzinler Afet Konutları

2012 Yılı Verilen Yapı Ruhsatları

S.N o	Ruhsat Onay Tarihi / Sayısı	Kime Verildiği	Açıklama	Adet
1	06.03.2012/01	Hüseyin TABAK	Lokanta	1
2	26.04.2012/02	Artvin Belediye Başkanlığı	Tatil veya Dinlenme evi	19
3	10.07.2012/03	Uygar Hayvancılık İnş. Mob. Taah. Nak. İth. İhr. Tic. Ltd. Şti.	Müstakil Ev	1
4	10.07.2012/03	Uygar Hayvancılık İnş. Mob. Taah. Nak. İth. İhr. Tic. Ltd. Şti.	Koyun Ağılı	1
5	29.05.2012/04	Özgür ÖLMEZ	Tarımsal Amaçlı Kullanılan Depo Binası	1
6	29.05.2012/04	Özgür ÖLMEZ	Ahır (Tarımsal Amaçlı)	4
7	10.07.2012/05	Yüncüler Köy Tüzel Kişiliği	Pansiyon	1
8	20.06.2012/06	Yılmaz-Han İnş. Taah. Enrj. Turizm İma. Nak. Ltd. Şti.	Depo (Ticari Amaçlı)	1
9	24.09.2012/07	Artvin İl Emniyet Müdürlüğü	Resmi Bina	1
10	04.09.2012/09	Şavşat Sahara Turizm Hayvancılık Ltd. Şti.	Restorantlı veya restorantsız otel	1
11	17.08.2012/10	Mustafa KÖKÇINAR	Apartman binası (Üç ve daha çok daireli)	1
12	17.08.2012/10	Mustafa KÖKÇINAR	Bina içindeki işyeri	1

13	22.11.2012/11	Tepeköy Tüzel Kişiliği	Hazır Beton Tesisi	1
TOPLAM :				34

2012 Yılı Verilen Yapı Kullanma İzin Belgeleri

S.No	Ruhsat Onay Tarihi / Sayısı	Kime Verildiği	Açıklama	Adet
1	16.01.2012/01	Ahmet ÖZKAN	Ev (İki Daireli)	1
2	16.08.2012/02	Türker GÜNDÜZ	Dubleks Konut	1
3	27.12.2012/03	Metecem ÇELİK	Pansiyon	5
4	27.12.2012/03	Metecem ÇELİK	Villa	1
5	06.12.2012/04	Yüksek Öğrenim Kredi Yurtlar Kurumu	Talebe Yurdu	1
TOPLAM :				9

2012 Yılı Verilen Yanan Yıkılan Yapı Formu

S.No	Ruhsat Onay Tarihi / Sayısı	Kime Verildiği	Açıklama	Adet
1	29.05.2012/01	Şemsettin GÜL	Müstakil Ev	1
2	29.05.2012/02	Şemsettin GÜL	Samanlık (Tarımsal Amaçlı)	1
3	02.01.2013/2012-3	Soner YILMAZ	Müstakil Ev	1
4	02.01.2013/2012-4	Soner YILMAZ	Samanlık (Tarımsal Amaçlı)	1
5	02.01.2013/2012-5	Soner YILMAZ	Ahr (Tarımsal Amaçlı)	1
TOPLAM :				5

2012 Yılında Verilen İmar Para Cezaları

S.No	İl Encümeni Kararı Tarihi/ Nosu	İl	İlçe	Köy	İlgili	Verilen Para Cezası (TL)
1	17.04.2012/32	Artvin	Murgul	Korucular	Egeli Enerji Yatırım İnşaat ve Tic. Ltd. Şti.	432.231,42
2	26.06.2012/59	Artvin	Merkez	-	Yılmaz-Han İnş. San. Tic. Ltd. Şti.	10.485,72
3	11.09.2012/106	Artvin	Şavşat	Köprüyaka	Mehmet Bora	38.820,47

Artvin İl Özel İdaresi Faaliyet Raporu-2012

						ÖZTÜRK
4	11.09.2012/107	Artvin	Şavşat	Köprüyaka	Sahara Küçük Sanayi Sitesi Yapı Kooperatifi	2.767,07
5	23.10.2012/135	Artvin	Yusufeli	Demirkent	Mehmet KAYA	606,18
6	20.11.2012/140	Artvin	Şavşat	Kocabey	Şavşat Sahara Turizm Hayvancılık Ltd. Şti.	2.427,25
7	20.11.2012/143	Artvin	Yusufeli	Demirkent	Ali Erdal YILDIRIM	606,18
8	04.12.2012/146	Artvin	Yusufeli	Demirkent	Şentürk KARAKAŞ	606,18
9	04.12.2012/147	Artvin	Yusufeli	Demirkent	Ahmet AĞAÇ	3.000,88
10	11.12.2012/156	Artvin	Merkez	Hamamlı	Kemal AKALIN	606,18
GENEL TOPLAM :						492.157,53

2012 Yılında Tahsil Edilen İmar Para Cezaları

<u>S.No</u>	<u>İl Encümeni Kararı Tarihi/ Nosu</u>	<u>İl</u>	<u>İlçe</u>	<u>Köy</u>	<u>İlgili</u>	<u>Verilen Para Cezası (TL)</u>
1	26.06.2012/59	Artvin	Merkez	-	Yılmaz-Han İnş. San. Tic. Ltd. Şti.	10.485,72
2	11.09.2012/107	Artvin	Şavşat	Köprüyaka	Sahara Küçük Sanayi Sitesi Yapı Kooperatifi	2.767,07
3	23.10.2012/135	Artvin	Yusufeli	Demirkent	Mehmet KAYA	606,18
4	04.12.2012/146	Artvin	Yusufeli	Demirkent	Şentürk KARAKAŞ	606,18
GENEL TOPLAM :						14.465,15

2012 Yılında Tahsil Edilen Gelirler

<u>Gelir Kodu:</u>	<u>Çeşidi</u>	<u>Tutarı (TL)</u>
600.01.6.9.99	Diğer Harçlar	186.203,09
600.05.3.2.99	Diğer İdari Para Cezaları	14.465,15
GENEL YOPLAM :		200.668,24

2012 Yılı Doğrudan Temin Yoluyla Yapılan Alımların Tablosu

<u>Alımın Cinsi</u>	<u>S.No:</u>	<u>Firma Ünvanı</u>	<u>Yıl İçindeki Alım Sayısı</u>	<u>Toplam Ödenen Tutar (TL)</u>
Kırtasiye	1	Yapı Mim.Müh. İnş. Taah. Tur. San. ve Tic. Ltd. Şti.	2	9.998,38

TOPLAM :			2	9.998,38
Plan Proje Alımları	1	Artvin Döner Sermaye	4	8.040,00
	2	Şavşat Tapu Kadastro Müdürlüğü	1	1.600,00
	3	Yusufeli Döner Sermaye	1	325,00
TOPLAM :			5	9.965,00

9- İşletme ve İştirakler Müdürlüğü

İl Özel İdaresinin sahibi ve ortağı olduğu şirketler ve iştirakler arasındaki kayıtları tutmak ve bunlar arasındaki etkin haberleşme, bilgi akışı sağlanması bunların borç alacak ilişkisinin takibi, aralarında doğabilecek idare ve mali konulardaki problemlerin çözümü ile ilgili iş ve işlemleri yürütmek görevi olan İşletme ve İştirakler Müdürlüğü, 1 Müdür Vekili, 1 Ayniyat Saymanı, 1 Şef, 3 Yardımcı Hizmetler, 8 kadrolu vasıflı işçi personel, 1 Mevsimlik İşçi, 66 Adet Hizmet Alımı ile alınan Personel olmak üzere toplam 81 personelle hizmet vermektedir.

Görev Alanları :

- 1- Asfalt Plenti Şantiyesi
- 2- Çok Katlı Otopark
- 3- Ahmet Hamdi Tanpınar Kültür Merkezi,
- 4- Kafkasör Eğitim ve Dinlenme Tesisleri,
- 5- Diğer Şirket ve İştirakler

Asfalt Plenti :

İl Özel İdaresi bünyesinde Ardanuç İlçesi Naldöken Köyü Arekler Mevkiinde yaklaşık 24 dönüm arazi üzerinde faaliyet gösteren Asfalt Plenti ve Konkasör Tesisleri günlük saatte 160 Ton, günlük ise **1.200-1.300** Ton asfalt üretilmektedir.

2012 yılı için TÜRPAŞ'la 2.000 ton BİTÜM protokolü imzalanmış olup, 07/09/2012 tarihi itibari ile 1.960,58 Ton BİTÜM alımı yapılmıştır. Nakliye ihalesi 1.100 Ton olarak yapılmıştır.

02/12/2012 tarihi itibari ile 38.760 ton asfalt üretilmiş olup, 6.358 tonu özel firmalara, Artvin Belediyesi 1.765, 11.127 Köylere Hizmet Götürme Birlikleri ve 19.510 ton İl Özel İdaresi 2012 yılı programı çerçevesinde köylerimize verilmiştir.

İl Özel İdaresi tarafından yapılan işler İl Genel Meclisine sunulan ve onaylanan Yıllık çalışma Programı çerçevesinde yapılmaktadır.

Ahmet Hamdi Tanpınar Kültür Merkezi:

Müdürlüğümüz tarafından işletilmekte olan Ahmet Hamdi TANPINAR Kültür Merkezi Sinema Salonu 445 koltuk kapasiteli olup, en son teknoloji ile donatılmıştır.

Sinema gösterimlerinin yanı sıra Tiyatro Gösteri/12/2012 tarihleri arasında

Sivil seyirci Sayısı : 5.111

Öğrenci Seyirci Sayısı: 18.342 kişi olmak üzere toplam 23.453 seyirci film izlemiştir.

Yine aynı tarihler arasında 114 adet etkinlik gerçekleştirilmiştir.

Çok Katlı Otopark:

İl Özel İdaresi İşletme ve İştirakler Müdürlüğü bünyesinde 21/02/2012 tarihinden itibaren hizmet vermeye başlayan Çok Katlı Otopark 8 personel görev yapmaktadır.

1- Tüm elektrik sistemleri elden geçirilmiş peronlar üzerindeki ekonomik ömrünü doldurmuş armatürler fotoselli armatürlerle değiştirilmiş,

2- Otomatik bariyer sistemi kurulmuş olup, yakında giriş-çıkış işlemleri kartlı sistemle yapılacaktır.

- 3- Ayrıca tüm otopark toplam 16 adet kamera ile güvenlik sistemi oluşturulmuştur.
- 4- Otopark içindeki tüm araçlar üçüncü şahıslara karşı mesuliyet sigortası kapsamına alınmıştır.
- 5- Otopark içindeki hizmet binası ile bekleme salonu tadilat ve boyası bitirilmiştir.
- 6- Yıkama bölümü 1 TL'lik paralı Yıkama paralı köpük makineleri alınarak hizmete açılmıştır.

İl Özel İdaresinin Ortak Olduğu Birlikler

SIRA NO	KURULUŞUN ADI	PAY ORANI	FAALİYET KONUSU	DURUMU	AÇIKLAMA
1	Vilayetler Hizmet Birliği	%1	Eğitim, moral, ekonomik ve turistik amaçlı tesis kurma ve işletme	FAAL	Bütçeden % loranında katkı payı verilmektedir Merkezi Ankara'dadır.
2	Doğu Karadeniz İlleri Hizmet ve Kalkınma Birliği (DOKAB)	İl Özel İdarelerinin Bütçelerinin öz geliri %01 oranında katkı payı	Avrupa Birliği ile Mali İşbirliği çerçevesinde finans edilen Bölge programlarının hazırlıklarına, yürütülmesine ve değerlendirilmesine katkı sağlanması	FAAL	Birliğin kurucuları Artvin, Giresun, Ordu, Rize ve Trabzon olup çalışma süresi sınırsızdır. Birlik Ağustos 2000 tarihinde kurulmuştur.
3	Kaçkar Turizm Birliği	Birliğe üye Artvin ve Rize İl Özel İdare Bütçelerinin % 3 den az olmayacak şekilde birlik meclisinin belirleyeceği miktarda pay.	Turizmin gelişmesi için her türlü sosyal, kültürel, eğitim,sportif, çevre, bayındırlık, imar, sağlık, ve ekonomik kalkınmaya yönelik çalışmaları yapmak yaptırmak.	FAAL	İl Özel İdaresi Genel Meclisinin 02,12,2003 tarih ve 10 sayılı kararıyla Birliğe üye olunmuştur.Başkanlık iki il valisi arasında yıllık olarak değişmektedir.Merkezi Rize'dedir. Evraklar Rize Valiliğindedir.
4	Artvin ve Rize illeri Yerel Yönetimleri Katı Atık Tesisleri Yapma ve İşletme Birliği (ARRİKAB)	Bir önceki yıl kesin hesabın % 0,2 oranında yıllık pay	Birliği oluşturan yerel idarelerin yapmakla yükümlü oldukları fakat maddi ve teknik imkansızlıkların yetersizliği nedeniyle tek başlarına yerine getiremedikleri	FAAL	İlimiz Özel İdaresi İl Genel Meclisinin 08.06.2005 tarih ve 9nolu kararı ile üye olunmuştur. Merkezi Rize-Ardeşen'dedir.Birlik başkanı üye Belediye Başkanlarından biridir.
5	Doğu Karadeniz Kalkınma Ajansı	Bir önceki yıl kesin hesabın % 1 oranında yıllık pay	Kamu kesimi,özel kesim ve sivil toplum kuruluşları arasındaki işbirliğini geliştirmek, kaynakların yerinde ve etkin kullanımını sağlamak ve yerel potansiyeli harekete geçirmek.	FAAL	Doğu Karadeniz Kalkınma Ajansının Üyeleri Artvin, Giresun, Gümüşhane, Ordu, Rize ve Trabzon
6	Karadeniz Çevre Birliği	Birliğe üye mahalli idarelerin bir önceki yıl kesin gelir cetvelinin %1 oranında alınacak yıllık katılım payı.	Karadeniz Bölgesinde oluşan öncelikli Tehlikeli,Tıbbi ve özel nitelikli atıkların oluşumlarını kaynağından azaltmak atıkları bertaraf edilmesinde iş birliği olmaktadır.	FAAL	İlimiz Özel İdaresi İl Genel Meclisinin 01.12.2000 tarh ve 16 no' lu kararı ile üye olunmuştur.Doğu Karadeniz Bölgesinin Merkezi Trabzon'dadır. (Amasya-Artvin-Bartın-Bayburt-Bolu-Çorum- Düzce-Giresun-Gümüşhane- karabük-Kastamonu-Ordu-Rize-Samsun-Sinop-Tokat-Trabzon ve Zonguldak)

İl Özel İdaresinin Ortakları:

- 1) İlimiz Özel İdaresi İl Genel Meclisinin 01.12.2000 tarih ve 16 sayılı kararıyla "Karadeniz Çevre Birliği"ne üye olmuştur.
- 2) Merkezi Artvin'de bulunan Artvin İmalat Sanayi ve Ticaret A.Ş.ne kurucu sıfatıyla % 12,5 oranında 125.000.000.000.- TL sermaye ile ortak olunmuştur.
- 3) İl Özel İdaresi, Artvin İl Merkezinde faaliyet gösteren Artvin Yöresel Kalkınma ve Hizmet Vakfının 29.600.000.000.- lirayla kurucu ortağı olup, Vakfın ve muhtelif İlçelerde sahip olduğu anonim şirketlerin satış ve tasfiye işlemleri devam etmektedir.
- 4) İş Vakfı 16/02/1986 yılında kurulan ve merkezi Ankara 'da bulunan İş Vakfına Artvin İl Özel İdaresi İl Daimi Encümeninin 29/07/1986 tarih ve 270 sayılı kararı uyarınca kurucu üye olarak katılmış 1.500.000 TL . ile ortak olmuştur.
- 5) İVES Eğitim Sistemleri San. Ve Tic.A.Ş. İl Özel İdaremizin de kurucu üye olarak ortak olduğu İş Vakfı tarafından 19/09/1986 yılında İstanbul 'da kurulan Eğitim Sistemleri San.ve Tic.A.Ş.(İVES) nin kuruluş sermayesi 40,000,000.-TL olup Şirket merkezi İstanbul' dadır. İVES A.Ş. İş Vakfının bir yan kuruluşudur. Artvin İl Özel İdaresi İl Daimi Encümeninin 29/07/1986 tarih ve 269 sayılı kararına istinaden 1,000,000.-TL sermaye ile ortak olmuştur.
- 6) Kaçkar Turizm Birliği İlimiz Özel İdaresi İl Genel Meclisinin 02/12/2003 tarih ve 10 sayılı kararıyla "Kaçkar Çevre Birliği" ne üye olunmuştur.
- 7) ARRİKAB : Bakanlar Kurulunun 07/10/2004 tarih ve 2004/7966 sayılı kararı ile kurulmasına izin verilmiş olan , Rize ve Artvin İlleri İlçe ve Belde Belediyeleri tarafından kurulan Artvin Rize İlleri Yerel Yönetimleri Katı Atık Tesisleri Yapma ve İşletme Birliğine İlimiz Özel İdaresi İl Genel Meclisinin 08/06/2005 tarih ve 9 no 'lu kararı ile üye olunmuştur.
- 8) DOKAP :Birliğin adı Doğu Karadeniz İlleri Hizmet ve Kalkınma Birliğidir. Birlik 5355 sayılı Mahalli İdareler Birlikleri Kanununun ilgili maddelerine göre teşkil eden tüzel kişiliği haiz bir Kamu Kuruluşudur. Birliğin çalışma usul ve esaslarına ilişkin uygulamalarda 5355 sayılı Mahalli İdare Birlikleri Kanununun, 5355 sayılı Kanunda hüküm bulamayan hallerde ise Belediye Kanunu uygulanır. Birliğin Kurucuları Artvin, Giresun, Gümüşhane, Ordu, Rize ve Trabzon İl Özel idareleridir. Birliğin Merkezi Trabzon olup çalışma süresi sınır sızdır. Birliğin Kuruluşu^ Ağustos 2000 'dir.
5302 sayılı İl Özel İdaresi Kanunu 4 Mart 2005 tarihli 25745 sayılı Resim Gazetede yayınlanarak yürürlüğe girmiş olup, bu kanunun 71.maddesi ile 13 Mart 1329 tarihli İl Özel İdaresi Kanunu ile ek ve değişiklikleri yürürlükten kaldırılmıştır. Ayrıca , 5286 sayılı Köy Hizmetleri Genel Müdürlüğünün kaldırılması ve bazı kanunlarda değişiklik yapılması hakkında kanunun ek-1 ve ek-2 nci maddeleri ile 3202 sayılı kanunda değişiklik yapılarak Köy Hizmetleri Genel Müdürlüğü kaldırılmış ve taşra teşkilatları Büyükşehir Belediyeleri ve İl Özel İdarelerine devredilmiştir.

İL ÖZEL İDARESİNİN ORTAK OLDUĞU VAKIF VE ŞİRKETLER

SIRA NO	KURULUŞUN ADI	PAY ORANI	FAALİYET KONUSU	DURUMU	AÇIKLAMA
1	İVES (İş Vakfı)	1986 Yılında 1.500.000-TL ile ortak olunmuştur.	Ülke düzeyinde istihdamı artırmak ve çalışmaların gelir seviyesine yükseltmek amacıyla yeni işler kurmak, kurulmuş işleri genişletmek	FAAL	İş Vakfı 16/02/1986 yılında kurulan ve merkezi Ankara'da bulunan İş Vakfına Artvin İl Özel İdaresi İl Daimi Encümeninin 29/07/1986 tarih ve 270 sayılı kararı ile kurucu üye olarak katılmıştır

Artvin İl Özel İdaresi Faaliyet Raporu-2012

2	Artvin Yöresel Kalkınma ve Hizmet Vakfı	%98.54	Artvin İli çevresinde toplum ve kişilere sağlık, eğitim, kültür, spor, turizm, çevre, ulaşım, ekonomik ve sosyal ihtiyaçlarını karşılamak, imkan ve kabiliyetlerini geliştirmek, bilgi ve becerilerini arttırmak v.s.	FAAL	İl Daimi Encümeninin 13/01/1998 tarih ve 7 nolu kararı ile kurucu üye olarak katılmasına karar verilen Vakıf 12/03/1998 tarihli Noter Senedi ile kurulan Vakıf 30.000.000.000- TL. sermaye ile kurulmuş, ortaklık bedeli olarak 29.600.000.000-TL. ödenmiştir.
3	Eğitim Sistemleri San.Tic.A.Ş.	% 2.5	iş Vakfının bir yan kuruluşudur	FAAL	Merkezi İSTANBUL olan şirkete İl Daimi Encümeninin 29/07/1986 tarih ve 269 sayılı kararı ile ortak olunmasına karar verilmiş, 19/09/1986 tarihinde kurulmuştur
4	Artvin İmalat San.ve Tic. A.Ş.	%98.54	Artvin ve çevresinde, halkın ekonomik ve sosyal refah düzeyinin yükselmesine, dolası ile ülke düzeyinde ki gelişmelere katkıda bulunmak.	FAAL	Artvin Yöresel Kalkınma ve Hizmet Vakfının bünyesinde kurulmuş olup, il Gen.Mec.02/12/1997 tarih ve 12 no' lu kararı ile ortak olunmasına karar verilmiş, 15/06/1998 tarihinde noter tasdikli Ana Sözleşme ile kurulmuştur.
5	Kaçkar A.Ş Kaçkar Değirmen İşletmeciliği Sanayi ve Ticaret A.Ş	% 98.54	Un Fabrikası kurulması ve işletilmesi (Hopa ilçesinde kurulan Un Fabrikası Kapatılmıştır.)	FAAL	Kaçkar Değirmen İşletmeciliği Sanayi ve Ticaret ve Anonim Şirketi 24/09/1998 tarihinde Artvin İl Özel İdaresinin İştiraki ile kurulmuştur.

SIRA NO	KURULUŞUN ADI	PAY ORANI	2012 YILI PAYI	ÖDEME YAPILAN MİKTAR
1	Vilayetler Hizmet Birliği	%1	217.500,00	217.500,00
2	Doğu Karadeniz İlleri Hizmet ve Kalkınma Birliği (DOKAB)	İl Özel İdarelerinin Bütçelerinin öz geliri %01 oranında katkı payı	13.554,92	13.554,92
3	Kaçkar Turizm Birliği	Biriğe üye Artvin ve Rize İl Özel İdare Bütçelerinin % 3 den az olmayacak şekilde birlik meclisinin belirleyeceği miktarda pay.	652.500,00	652.500,00
4	Doğu Karadeniz Kalkınma Ajansı	Bir önceki yıl kesin hesabın % 1 oranında yıllık pay	135.549,17	135.549,17
TOPLAM			1.019.104,09	1.019.104,09

İl Özel İdaresinin Ortak Olduğu Vakıf ve Şirketler:

- 1- Artvin Yöresel Kalkınma ve Hizmet Vakfı
- 2- Artvin İmalat San.ve Tic. A.Ş.
- 3- Kaçkar A.Ş Kaçkar Değirmen İşletmeciliği Sanayi ve Ticaret A.Ş

Kurumumuzun %98.54 pay oranı ile ortağı bulunduğu şirketlerimizle ilgili tavsiye işlemleri başlatılmış olup süreç devam etmektedir.

10- Yazı İşleri Müdürlüğü

a) Meclis-Encümen Faaliyetleri

1. Genel Meclis:

İlimiz Genel Meclisi, Meclis Başkanı Vali hariç, seçimle gelen 18 üyeden teşekkül etmekte olup, 29 MART 2009 tarihinde yapılan Mahalli Seçimleri sonucu İl Genel Meclisimizin İlçe ve Parti gruplarına göre dağılımı şu şekilde oluşmuştur.

Artvin İl Genel Meclisi Üyelerinin İlçelere ve Partilere Göre Dağılımı

İLÇESİ	AKP	CHP	DYP	DSP	MHP	YTP	ANAP	TOPLAM
Merkez	2	1						3
Ardanuç	1	1						2
Arhavi	1	1						2
Borçka	2	-						2
Hopa	1	2						3
Murgul	-	1			1			2
Şavşat	1	1						2
Yusufeli	2							2
TOPLAM	10	7			1			18

5302 sayılı İl Özel İdaresi Kanununun 12. Maddesinde; “İl Genel Meclisi, İl Genel Meclisince belirlenecek bir aylık tatil hariç olmak üzere her ayın ilk haftası Meclis tarafından belirlenen günde toplantı yerinde toplanır.” denilmektedir. Bu itibarla 2012 yılında Ağustos ayı tatil olarak belirlendiğinden Ocak, Şubat, Mart, Nisan, Mayıs, Haziran, Temmuz, Eylül, Ekim ve Aralık aylarında 5’er toplantı ve 50 oturum Kasım ayında ise 20 oturum ayrıca Ocak ayında Olağanüstü olarak 1 oturum olmak üzere toplam 12 toplantı ve 70 oturum yaparak kararlar 1 numaradan başlayarak 2012 yılında toplam 128 karar alınmıştır.

5302 sayılı İl Özel İdaresi Kanununun 16. maddesine istinaden İhtisas Komisyonları; Eğitim, Kültür ve Sosyal Hizmetler Komisyonu, İmar ve Bayındırlık Komisyonu, Çevre ve Sağlık Komisyonu ile Plan ve Bütçe Komisyonu olmak üzere toplam 4 Komisyon oluşturulmuştur.

2. İl Encümeni:

5302 sayılı İl Özel İdaresi Kanununun 25. Maddesinde; “ İl Encümeni Valinin Başkanlığında, İl Genel Meclisinin her yıl kendi üyeleri arasından bir yıl için gizli oyla seçeceği **beş** üye ile biri Mali Hizmetler birim amiri olmak üzere Vali’nin her yıl birim amirleri arasından seçeceği **beş** üyeden oluşur” hükmü gereği;

İl Encümeni Meclis Üyelerinden Mehmet AKALIN, Selman GÜNEY, Dursun KURTULUŞ, Mahmut KAÇMAZ, Gülseren GÜNAL, ile Birim Müdürlerinden Mali Hizmetler Müdürü Muammer YALÇIN, İnsan Kaynakları ve Eğitim Müdürü Nuri ALPTEKİN, Yazı İşleri Müdürü Fugen YAVUZAY, Yatırım ve İnşaat Müdürü Sebahattin BİLGİN ve Yol ve Ulaşım Hizmetleri Müdürü Recep COŞKUN’dan oluşturulmuştur.

2012 yılı içerisinde İl Encümenine tevdi olunan teklifler incelenerek toplantılara göre 03/01/2012 tarihinde 1 numaradan başlayarak 26/12/2012 tarihine kadar 164 adet karar ve 44 toplantı yapılarak alınan kararlar ilgili birimlere sevk edilmiştir.

İl Encümeni tarafından

2886 sayılı Devlet İhale Kanununa göre;

3 adet İşyeri kiralama ihalesi,

1 adet Arsa ve İşyeri satışı ihalesi,

2 adet Hurda satışı ihalesi,

1 adet Su ürünleri kiralama ihalesi yapılarak gereği için ilgili birimlere ulaştırılmıştır.

İLÇESİ	AKP	CHP	DYP	DSP	MHP	YTP	ANAP	TOPLAM
Merkez	2							2
Borçka	1							1
Hopa	1							1
Yusufeli	1							1
TOPLAM	5							5

BİLGİ İŞLEM:

- Kurumumuzda 107 adet bilgisayar mevcut olup tüm yazışmalar e-içişleri projesi kapsamında internet üzerinden yapılmaktadır.
- Proje kapsamında 157 personel yetkilendirilmiş, uygulamada % 95 bir başarı elde edilmiştir. İnternet bağlantısı 10 Megabit bağlantı hızında Metro İnternet ile sağlanmaktadır.
- Birimlerimizde lisanslı Windows, Anti Virüs Yazılımı dışında aşağıdaki yazılım programları da kullanılmaktadır.
 - Gelir Programı
 - Muhtar Ödenek Programı
 - Kaymakam Ödenek Programı
 - Taşınır Mal Programı
 - Puantaj ve İşçi Programı
 - Memur Bordro Programı
 - NETCAD Programı
- İdare İle İlgili seminer , toplantı , faaliyet , yatırımlar gibi konular hakkında basın bültenleri hazırlanmış ve web sayfasında yayınlanmıştır.
- Coğrafi Bilgi sistemi için gerekli alt yapının sağlanması.
- İdaremiz hizmetlerine ilişkin haberler ve ihale ilanları web sayfasında yayınlanmıştır.
- Web sayfası sürekli güncel tutulmuştur.
- İlimiz Özel İdaresinin tüm bilgi işlem faaliyetlerinin planlanması, yönlendirilmesi ve koordinasyonun sağlanması,
- İl Özel idaresi birimlerinin bilgisayar ortamında faaliyetleri yürütebilmeleri için gerekli çalışmaların yapılması,
- İl Özel İdaresi birimleri arasında ağ, yapısal kablolama ve internet kurulması,
- Bilgisayar işletim sistemlerinin ve paket programların kurulması,
- Birimlerden gelen talepler doğrultusunda yeni yazılımların yapılması ve daha önce yapılmış yazılımların güncellenmesi ve bakımlarının yapılması,

- İl Özel İdaresi ve bağlı birimlerin manyetik ortamdaki bilgilerinin saklanması ve korunması,
- İl Özel İdaresi ve bağlı birimlerine ait uygulamaların sistem analizi ile ihtiyaç planlamalarının yapılması,
- Bilişim teknolojilerindeki gelişmelere paralel olarak bilgi işlem sisteminin geliştirilmesi,
- Bilgisayar cihazlarının, bunların destek ünitelerinin ve ağların bakım ve onarımlarının yapılması ve bunların çalışır durumda tutulması,
- Gerekğinde malzeme ikmal ve stok kontrol sisteminin aktif tutulması,
- Bilgisayardaki mevcut tüm verilerin güvenliğinin sağlanması için gerekli önlemlerin alınması,
- İnternet ve mail servislerinin yönetimi ve yönlendirilmesi,
- Elektronik posta hizmetlerinin verilmesi,
- E-içişleri Projesi Dahilinde Personele eğitim verilmesi.

HUKUK:

Kurumumuz tarafından açılan dava sayısı 23 olup, kuruma açılan dava 233 adet olmak üzere toplam 256 adet dava görülmüş ve bunların 107 adeti halen devam etmektedir.

Kuruma Açılan	Kuruma Açılan	Adli Yargı	İdari Yargı	Lehte	Aleyhte	Devam Eden	Temyiz	Kesinleşen	Toplam
23	233	143	113	47	8	107	94	55	256

BİLGİ EDİNME:

4982 sayılı Bilgi Edinme Hakkı Kanunu gereğince , demokratik ve şeffaf yönetimin gereği olan eşitlik, tarafsızlık ve açıklık ilkelerine uygun olarak kişilerin bilgi edinme hakkını kullanmalarına ilişkin yapılan müracaatların takip edilmesi doğrultusunda,

İl Özel İdaresine 2012 yılında BİMER yoluyla 173 adet bilgi edinme başvurusunda bulunulmuş olup, ilgili Müdürlüklerle yapılan yazışmalar doğrultusunda ilgili kişilere cevaplar verilmiştir.

EVRAK KAYIT:

Genel evrak hizmetleri: İdarenin iş ve işlemleri ile ilgili gelen-giden evrakların kayıt işlemleri 01.01.2012 – 31.12.2012 tarihine kadar 8.729 adet gelen evrak, 10.958 adet giden evrak ve 3.719 adet harici zimmet evrakı olmak üzere toplam 23.406 adet evrakın ilgili yerlere havalesi yapılmıştır.

Posta hizmetleri: İdarenin posta iş ve işlemlerini yapmak, İl Özel İdaresinin çeşitli birimlerinden 2012 yılında 639 adedi taahhütlü, 4.010 adedi ise adi posta olmak üzere toplam 4.649 adet postalanacak evrakların postalama işlemleri yapılmıştır.

ARŞİV:

Arşiv hizmetleri olarak Devlet Arşivleri Yönetmeliği gereğince İl Özel İdaresi kurum Arşivi oluşturmak ve birim arşivlerinin oluşmasını koordine etmek, arşivlerde ilgili dosyalama ve saklama planlarının daha uygun koşullarda yapılabilmesi için daha önce Otopark binasında bulunan kurum arşivi, Ana Binadaki eski Meclis Toplantı Salonuna modernize edilmiş bir şekilde taşındı.

Yeni kurulan Arşivleme raylı sistemli çelik raflardan oluşan mekanizma, hidrolik sistemle aynı anda raflar açılırken, tek sistemle bütün raflar kapanmaktadır. Nem, rutubet toz ve

haşerelerden etkilenmemektedir. Sonuç olarak Arşiv hizmetlerinin önemi ve bilinciyle kurulmuş olan modern arşivleme sistemiyle arşiv hizmetlerimiz en verimli şekilde yapılmaktadır.

2012 yılında 954 dosya imha edilmiş olup,

Kurum Arşivi'ne devredilen evrakların birimlere göre dosya olarak dağılımı;

- Yazı İşleri Müdürlüğü	= 211
- Mali Hizmetler Müdürlüğü	= 1223
- İşletme ve İştirakler Müdürlüğü	= 83
- Etüt Plan ve proje Müdürlüğü	= 72
- İmar ve Kentsel İyileştirme Müdürlüğü	= 154
- Yol ve Ulaşım Hizmetleri Müdürlüğü	= 107
- Destek Hizmetleri Müdürlüğü	= 98
- İnsan Kaynakları ve Eğitim Müdürlüğü	

(Emeklilik Özlük dosyası) = 9230

(Maaş Bordrosu dosyası) = 112

(İşçilikten Memurluğa geçen personelin özlük dosyası) = 193

- Sağlık, Ruhsat ve Denetim Müdürlüğü
- Yatırım ve İnşaat Müdürlüğü

IV- KURUMSAL KABİLİYET ve KAPASİTENİN DEĞERLENDİRİLMESİ

A- Üstünlükler

- Zengin flora ve fauna varlığı, doğal yaşlı ormanları, eşsiz güzellikteki milli parkları ve dağları ile yüksek ekoturizm potansiyeline sahip olması,
- Özellikle orman, maden ve su gibi doğal kaynaklar yönünden nispeten zengin olması,
- Organik tarım, arıcılık ve su ürünleri yetiştiriciliğine uygun doğal kaynakların mevcut olması,
- Geniş mera alanları sayesinde yüksek hayvancılık potansiyeline sahip olması,
- Özellikle sahil kesimlerinde; çay, fındık, narenciye ve kivi tarımına elverişli iklim ve toprak yapısının varlığı,
- Eğitim göstergeleri açısından genel olarak Türkiye ortalamasından daha iyi bir durumda olması,
- İl nüfusunun durağan ya da azalma eğilimi göstermesinin yanı sıra nüfus göstergeleri açısından Türkiye ortalamasından daha iyi olması,
- Çevresel kirliliğin nispeten düşük olması,

B- Zayıflıklar

- Oldukça engebeli ve kırık topoğrafik yapıya sahip olması,
- Büyük Metropol Şehirlere uzak oluşu,
- Tarım alanlarının kısıtlı olması,
- Hava ve Demir yolu ulaşımının olmaması,
- Bir veya birkaç İl'i, İlimiz üzerinden üçüncü İl'lere bağlayan transit yol olmaması,
- İl genelinde şirketleşmenin zayıf olması, girişimcilik ve ortak iş yapma kültürünün yeterince gelişmemesi,
- Küçük ölçekli ve nispeten verimsiz aile işletmeciliğinin yaygın olması,
- Hammadde ve özellikle iç pazar noktasında sahip olduğu dezavantajlardan dolayı, girişimcilerin yatırım yapmada isteksiz olmaları ve bu nedenle de mevcut teşvik ve desteklerden yeterince yararlanılamaması,

- İl sanayinde önemli bir yeri olan orman ürünlerine dayalı sanayinin daha çok işlenmiş kereste ve tomruk üzerinde yoğunlaşmış olması nedeniyle, nispeten pazar fiyatı düşük ürünler üretilmesi,
- İmar planlarının olmaması ve/veya uyulmaması ve topoğrafik yapının çok kırık, engebeli ve eğimli oluşu,
- İlin yoğun göç veren iller arasında olması,
- Hayvan sayısı ve ekilen arazi büyüklüklerinde ciddi azalmalar olması,
- Tarımda toprakların çok parçalı olması ve aile işletmeciliğinin yaygın olması,
- Teknik altyapı noktasında yetersizliklerin yaygın olması,
- Gelir dağılımının dengesiz ve gelir düzeyinin düşük olması,
- Sosyal güvencesi olmayan kişiler oranının nispeten yüksek olması,
- Kent sorunlarının çözümü için yeterli kurumsallaşmanın gerçekleştirilmemiş olması ve kent sorunlarına duyarlı toplum önderlerinin bulunmaması,
- Çevre Düzeni Planının henüz tamamlanmamış olması,
- Kamu destek ve yardımlarının yetersizliğinin yanı sıra, mevcut kaynakların rasyonel bir şekilde tahsisinde ise sorunlar yaşanması,

C- Değerlendirme

1- Fırsatlar

- Hopa-Borçka arasında dar bir tünelin varlığı ve bu tünelin genişletilmesiyle birlikte sahil-iç kesim ulaşımının daha kolay sağlanabilme imkânının mevcut olması,
- İlde yapımı devam eden barajlar tamamlandığında, gerek turizm ve gerekse su ürünleri sektörleri için yeni yatırım fırsatları ve iş sahalarının ortaya çıkacak olması,
- İlde önemli bir potansiyele sahip olan organik tarım ürünlerine, iç ve dış talebin giderek artıyor olması,
- Barajlar inşaatları nedeniyle karayolu güzergâhlarının yeniden şekillenecek olması, ilin ulaşım sorunlarının çözümünde önemli bir fırsat oluşturması,
- Hopa ilçesinde mevcut olan eğlence sektörünün geliştirilerek turizm sektörü ile entegre edilmesi,
- Özellikle kent ve ilçe merkezlerinde yaş bağımlılık oranının oldukça düşük ya da ekonomik bakımdan aktif nüfusun oldukça yüksek olması,
- Artvin ili nüfus yaş piramidinin, 2000 yılı itibariyle doğum ve ölümlerin azaldığı gelişmiş ülkelerin nüfus yaş piramidini andırması,
- Güçlü fiziki altyapı ile desteklenmesi halinde mevcut yüksek öğretim kurumlarına yapılacak bazı ilave fakülte ve yüksek okullarla birlikte, İlde bir üniversitenin kurulması imkânının varlığı,
- İl'in Karadeniz'e kıyısının olması ve aynı zamanda bir sınır şehir olması nedeniyle, özellikle dış pazarlara yakınlığı ve bunları değerlendirme avantajına sahip olması,
- Komşu ülke Gürcistan'da bulunan ve İle oldukça yakın olan Batum hava alanının ortak kullanım imkânının varlığı,

2- Tehditler

- İl arazisinin büyük bölümünün engebeli olması ve erozyon, sel ve heyelan tehdidi altında bulunması,
- Engebeli arazi yapısı ve coğrafi konumun, tarım ve sanayi sektörlerinin gelişimi için uygun bir ortam oluşmasını engellemesi,

- Barajlar nedeniyle bazı endemik bitki ve hayvan türlerinin su altında kalarak yaşam alanlarını kaybetmeleri ve varlıklarının tehlikeye girmesi,
- İldeki madencilik faaliyetlerinin yeraltı ve yer üstü suları kirletme riskinin yanında hava, toprak ve su kirliliğini artırıcı çeşitli etmenlerin bulunması,
- Karayollarında taş, kaya düşmesi ve heyelan riskinin yüksek olması,
- Tarım alanlarının ve ormanların plansız ve amaç dışı kullanımı,
- Göçler nedeniyle nüfusun kır-kent dağılımının giderek bozulması,
- Baraj projelerinin planlama ve uygulama aşamalarında sosyal ve çevresel boyutların yeterince dikkate alınmamış olması ve bunun da sosyal ve ekonomik birçok sorunu beraberinde getirmesi,

V- ÖNERİ VE TEDBİRLER

a) Öneriler

- AIÖİ Personeline performansa dayalı, rekabeti sağlayan ücret sisteminin getirilmesi.
- Köylünün (Kırsal kesimin) sosyal yaşam düzeyini artırıcı tedbirler alınmalıdır.
- Eğitim, sağlık, spor ve sosyal altyapı çalışmalarına ağırlık verilmelidir.
- Öncelikli yatırımlar belirlenerek ve bütçe ile ilişkilendirilerek yatırım programı yapılmalıdır.
- Organik tarıma yer verilmeli.
- İlimizin bir barajlar kenti olacağı düşünülerek acil kurtarma ekiplerinin oluşturulması sağlanmalıdır.
- Artvin ilinin Çevre Düzeni Planı yapılmalıdır.
- Sözleşmeli personel çalıştırılmalıdır.
- Yatırım öncesi ilgili kuruluşun teknik elemanları ile birlikte bilimsel bir fizibilite çalışması yapılmalıdır.
- Kaynak tasarrufu sağlamak için tarım arazi ve ürün envanteri çıkartılarak yöreye uygun yeni ürünlerin yetiştirilmesi sağlanmalıdır.
- Projesi olmayan işlere ödenek verilmemesi, maliyeti çıkmış, projesi hazırlanmış işlere ödenek ayrılması
- Sağlık ve eğitimde kalite arttırılmalıdır.
- Yeni yapılanma çerçevesinde birimlerini oluşturma hazırlığına girmeli, ilk etapta ilin coğrafi bilgi sistemini (CBS) oluşturabilecek donanımda bilgi işlem dairesiyle APK birimini oluşturmalı, şimdiden ekonomist, mühendis, istatistikçi, şehir plancısı ve sosyolog gibi uzman personelin kurumlarına naklen alınabilmesi ya da sözleşmeli olarak istihdamı için araştırma içerisine girmelidir.
- Kaçak yapılaşmaya göz yumulmamalıdır.
- Yeni yasa ile belirlenen görevleri çerçevesinde en kısa zamanda kilit personel hizmet içi eğitime alınmalıdır. (DPT gibi kurumlardan destek ve hizmet alınabilir.)
- İÖİ Müdürlüğünün bünyesinde bulunan kurumlarla koordinasyonu sağlamalı, devamlı diyaloglarda bulunarak kurumların ihtiyaç ve sorunlarını doğru tespit edilmelidir.
- İlçe yerel meclisleri kurulmalıdır.

- İÖİ'ne Genel İdareden daha fazla ödenek ayrılmalıdır.
- Artvin'e has olmak üzere hayırseverlerin yapacağı yatırımlar yol, su, kanalizasyon, tarımsal alanlar ile turizm alanındaki yenileme ve onarımlara kaydırılmalıdır.
- Yerel Yönetimlerle mutlaka işbirliğine gidilmelidir.
- Kurumun öncelik kriterlerini ve hizmetlerini yeni yasaya göre gözden geçirip, analiz ederek misyonu, vizyonu, amaç ve hedeflerini faaliyetlerini doğru saptamalıdır.
- Yerel istatistikî verileri toplayan yerel bilgi bankası kurulmalıdır. Tüm birimler ağ ile birbirine bağlantılı hale gelmelidir.
- Eğitim amaçlı başlatılan Eğitime %100 Destek Kampanyası gibi faaliyetlerin İÖİ Müdürlüğünü de içine alacak şekilde genişleterek İÖİ Bütçesine halk katkısı sağlayarak bütçenin güçlendirilmesi.
- Kamu sağlık hizmetlerinde etkinlik açısından sağlık birimleri modern tıbbi cihaz ve donanımla takviye edilmelidir.
- Kurumlarca projeler arası mevzuata aykırı aktarma teklifinde bulunulmamalıdır.
- Su ürünleri üretimine ağırlık verilmelidir.
- Tarım yatırımlarına İÖİ bütçesinden ayrılan kaynak artırılmalıdır.
- Sulama için su kaynakları bulunmalı ve sulama göletleri yapılmalıdır.
- İl genelinde eğitim seviyesinin yükseltilmesi için gerekli çalışmalar yapılmalıdır.
- Sulama projelerinin tamamlanabilmesi için gerekli kaynağın sağlanması gerekmektedir.
- Mera ıslah çalışmaları tamamlanmalıdır.
- Kütüphaneler çağdaş teknolojiye kavuşturularak kitap arşivi güncellenmelidir.
- Arıcılığın desteklenmesi sağlanmalıdır.
- Kurumunu ve hizmetlerini kamuoyuna medyadan da yararlanarak daha etkin tanıtmalı, hizmetlerini yürütürken Artvin Belediyesi, Üniversite, Sendika, Sanayi Odası, Ticaret Odası gibi kurumlarla işbirliği ve koordine içinde çalışılmalı, görüşleri dikkate alınmalıdır.
- İÖİ Müdürlüğü hizmet birimleri, teknik araç gereç yönünden güçlendirilerek verimli çalışmayı teşvik edici ortam oluşturulmalıdır.
- Kontrol mekanizmasının daha sağlıklı çalışması için teknik personel sayısı, araç ve donanımın artırılması sağlanmalıdır.
- Köy yerleşik alanının dışına çıkılmasının önlenmesi, Müdürlüğümüz hizmetlerinin yerleşik merkezlere yapılması sağlanmalıdır.
- İl Genel Meclis üyelerine stratejik planlamanın önemi, bağlayıcılığı, hizmetlerin bu plandaki yol haritasına göre yürütüleceği Valinin de hazır bulunduğu toplantılarda anlatılmalı, kaymakamların görüş ve önerileriyle kendi hizmet alanlarında yürütülen diğer kamu ve özel sektör yatırımları da dikkate alınmalıdır.
- Milli Eğitim Müdürlüğüne bir önceki yılın minimum %20 oranında ödenek ayrılmasında olduğu gibi diğer kurumlara da % ile ödenek ayrılmalıdır.
- İl Genel Meclisi üyelerinin mekânsal çalışma koşulları iyileştirilmelidir.
- Ülkemizde hayvancılık büyük bir ivme kaybetmiş olup, bu faaliyete yeni bir hız kazandırmak için son yıllarda Bakanlığımızca uygulamaya konulan hayvancılık ve yem bitkilerinin destekleme çalışmalarının artırılarak devam etmesi sağlanmalıdır.

- Her yatırım etaplanmalı projeler yöreye, iklime göre yerel teşkilatlarda hazırlanmalı ve yaptırılması sağlanmalıdır.
- Eğitimde ve sağlıkta özel sektör yatırımlarının önü açılmalıdır.
- Proje yönetimi ve stratejik yaklaşım ile performansa dayalı bütçe yapılmalıdır.
- İnsan kaynakları yönetiminde liyakate dayalı bir kariyer sistemi uygulanmalıdır.
- İlçe, belde ve köylere semt sahası yapılmalıdır.
- Çiftçi Malları Kanunu ve Köy Kanunu, günümüz şartlarına göre yeniden düzenlenmelidir.
- Tarihi değerlerin restorasyon veya arkeolojik çalışmalar ağırlıklı olarak desteklenmelidir.
- Köy yerleşik alanının dışındaki yerleşim yerlerine, hizmet götürme zorluğu nedeniyle, yapılaşma izni verilmemelidir.
- AİÖİ yapacağı her yatırımda, gerçekleştireceği faaliyet alanındaki STÖ'lerin görüşünü ve desteğini alabilmelidir.
- AİÖİ'nin ortak olduğu işletmelerden çekilmelidir.
- AİÖİ kar amaçlı gayrimenkul edinmeye ve işletmelere ortak olmaya son vermelidir.
- AİÖİ ve İl Genel Meclisi her yönden daha güçlü hale getirilmelidir.
- Maden Kanunu ile ilgili tüm görevler İÖİ'lerine devredilmelidir.
- İhale Kanunu uygulaması gözden geçirilmeli, yerel idarelere istisnalar getirilmelidir.
- Özel İdarenin iş ve işlemleri ile ilgili plan ve programlara uyulmalıdır.
- AİÖİ'nin programına aldığı yatırımlardan önemli ve öncelikli olanlarını hayata geçirebilmesi için karar organı olan İl Genel Meclisini yeterince bilgilendirebilmelidir.
- AİÖİ bağlı birimleri, hizmeti yapmaya değil, yaptırmaya ve bunların kalitesini kontrol etmeye yönelmelidir.
- AİÖİ'nin gelirleri arttırılmalıdır. Maden Kanunu İÖİ'nin gelirlerini artırıcı şekilde günümüz koşullarına uyarlanmalıdır.
- İÖİ'ce politik değil personel görüşü alınarak bütçe imkânlarında önceliği olan yatırımlar yapılmalıdır. Köy yardımları da politik değil verimli olacak yatırımlara verilmelidir.
- Teknik personel çalıştırarak kontrollük yapma yerine hizmet alımı şeklinde kontrollük hizmeti yapılmalıdır.
- Genel İdarece İÖİ yatırım programında ve bütçesinde yer almayan Genel İdareye ait yatırımlara İÖİ'den harcama yaptırılmamalıdır. (Karayollarına ait yol yapımı gibi)
- Tarımda kullanılan ve çevreye olumsuz etkileri bulunan ilaç ve gübre tüketiminin kontrol altına alınabilmesi için zirai ilacın satışının reçeteye bağlanması, kimyevi gübrenin ise toprak analiz raporlarına göre satışın yapılması ve bu konuda tarım teşkilatı yetkili kılınmalıdır.
- Suni Tohumlama hizmetlerinin daha etkin ve yaygın olarak yürütülmesi için gerekli önlemler alınmalıdır.
- Gıda Kontrol Hizmetlerinin daha etkin ve verimli yürütülmesi için Gıda Kontrol Laboratuvarının oluşturulması sağlanmalıdır.

- Sosyal Yardımlaşma ve Dayanışma Fonundan yapılan tarımsal desteklemelerin; “Tarım İşletmelerinin Yeterli Tarımsal Varlığa Sahip Olup Olmadığının Tespitine Dair Yönetmenlikte” belirtilen asgari miktarlarda olması sağlanmalıdır.
- Kimyevi gübrelerin toprak ve yaprak analiz sonuçlarına göre kullanılması ve bu amaçla analiz laboratuvarı oluşturulmalıdır.
- Pazara yönelik yetiştirilen ve yetiştirilme potansiyeli olan ürünlerin üretimini artırmak için projeler geliştirilmeli ve desteklenmelidir.
- Çiftçi teşkilatlanmalarına öncelik verilerek Tarımsal Üretici Birlikleri Kanunu çerçevesinde ilimiz ekonomisinde önemli olan ürünler için üretici birlikleri kurulmalı, varolan teşkilatlarının etkinliklerinin artırılması sağlanmalıdır.
- Tarım İşletmelerinin “Yetirli Tarımsal Varlığa Sahip Olup Olmadığının Tespitine Dair Yönetmelik” çerçevesinde çalışmaların biran önce tamamlanarak ekonomik tarımsal işletmelerin kurulması sağlanmalıdır.
- Toprak Koruma ve Arazi Kullanımı Kanunu çerçevesinde ilimizde Toprak Koruma Kurulu oluşturulmalı ve çalışmalara başlamalıdır.
- Ülke tarım politikaları çerçevesinde İl genelinde üretim planlaması yapılarak, tarımsal projeler ve desteklemeler bu esaslara göre uygulanmalıdır.
- Muhtelif ürünlerin depolanması için soğuk hava deposu yaptırılmadığıdır.
- Hayvancılıkta pazarlama sorununun çözülmesi için, et ve süt entegre tesisleri oluşturulmalıdır.
- İlimizde Kadastro çalışmaları 3 yılda tamamlanmalıdır.
- Sulanabilir durumda olup sulanamayan mevcut tarım arazilerinin 5 yıl içerisinde sulamaya açılması sağlanmalıdır.
- Bakanlar Kurulunun Hayvancılığı Teşvik Kararnamesi gereği Ziraat Bankasında çiftçiye verilen Zirai Yatırım Kredilerinde bürokratik engeller kaldırılmalıdır.
- 4342 Sayılı Mera Kanunu kapsamında tespit, tehdit, tescil ve Mera Islah çalışmaları tamamlanmalıdır.
- Kültür balıkçılığında su kaynakları ve arazi kullanımında bürokratik engeller azaltılmalı ve yeni işletmelerin kurulması teşvik edilmelidir.
- Hopa, Murgul ve Merkez ilçenin Fındık dikim alanlarına dâhil edilmesi sağlanmalıdır.
- Gelecekte Baraj göllerinde ağ kafeslerde balık yetiştiriciliğine yönelik alt yapının tamamlanması ve teşvik edilmesi sağlanmalıdır.
- Tarımsal kooperatif ve birlikler organize edilerek tarımsal ürünlerin işlenmesi, paketlenmesi depolanması için entegre tesislerin kurulması ve pazarlama birimi oluşturulması sağlanmalıdır.
- Hayvancılık ve yem bitkisi desteklemeleri artırılarak devam ettirilmelidir.
- Üzüm ve Dut’tan pekmez, pestil ve küme vb yapım tesisleri kurulması desteklenmelidir.
- Kafkas Irkı Ana Arı’nın üretimi ve kullanımı desteklenmelidir.
- Baraj su kotlarının üstünde yine mahalli çeşitlerden oluşan yeni Bağ ve Zeytinliklerin kurulması desteklenmelidir.

- Tekniğine uygun Kivi bahçeleri oluşturulmalıdır.
- Organik Tarım faaliyetleri desteklenmelidir.
- Koyunculuk desteklenmelidir.
- Köylünün (kırsal kesimin) sosyal yaşam düzeyini artırıcı tedbirler alınmalıdır.
- Tehdit boyutlarında olan su kirliliğinin çözümlenme projeleri desteklenmelidir.
- Çiftçilerin gelir düzeyini artırıcı projeleri desteklenmelidir.
- Tekniğine uygun kapama meyve bahçeleri tesisi teşvik edilmelidir.
- Kızılıçık, Ihlamur, Nar, Böğürtlen gibi ilimiz florasının zengin olduğu endemik ve epidemik ürünlerin işlenmesi ve pazarlanması teşvik edilmelidir.
- Suni tohumla hizmetleri için araç ve teknik malzeme sağlanmalıdır.
- Baraj göllerinde ve denizde kültür balıkçılığı teşvik edilerek desteklenmelidir.
- İlimizde hüküm süren mikroklimal iklim alanlarının varlığı ve doğada kendiliğinden yetişen endemik bitkilerin çeşitliliği ve mevcudiyeti dikkate alınacak olursa Eczacılık ve Tıpta kullanılan ıtri bitkilerin yetiştirilebilmesi olanaklı görülmektedir. Bu konuda gerekli araştırmalar yapılmalı ve İlimizin potansiyeli belirlenmelidir.

b) Tedbirler

1. Ekonomik Gelişme

a) Tarım

Artvin İlinde nüfusun yaklaşık % 56'lık bir kısmı kırsalda yaşamakta ve kırdan şehre göç devam etmektedir. Tarım sektörünün kırsal kalkınmanın gerçekleşmesindeki rolü göz önüne alındığında, tarıma dayalı sanayi öncülüğündeki gelişmenin, istihdam olanaklarında ve kırsal kesimin gelirinde artış sağlayarak köylerden kent merkezlerine ve diğer kentlere yönelik göçü önlemesi ve kır-kent arasındaki gelişmişlik farklarını azaltması beklenmektedir.

1. Bitkisel üretimde verimliliğin artırılması

İlde bitkisel üretimde verimlilik genelde Türkiye ortalamalarının altındadır. Bitkisel üretimdeki verimliliğin artırılabilmesi için, yöreye uygun sertifikalı tohumluk kullanımı, üretimde münavebenin sağlanması, girdi kullanımının bilinçli yapılması, bölgede ucuz ve kaliteli girdi temini sağlayacak pazarların kurulması, toprakların analiz ettirilerek bilinçli gübre kullanımının teşvik edilmesi, zararlılarla mücadele konusunda çiftçilere sık sık eğitim verilmesi, sulanabilir alanların sulanabilmesi için mevcut kaynakların optimum kullanımının sağlanması ve daha fazla alanın sulanabilmesi, tarıma elverişli olduğu halde kullanılmayan arazilerin yeniden tarımda değerlendirilmesinin sağlanması, bölgede yetiştirilebilecek ürünlere ilişkin üretim deseninin iyi planlanması, geleneksel üretim sistemi yerine yeni teknolojilerin kullanımının sağlanabilmesi açısından çiftçi eğitim ve yayım hizmetlerinin bölgeye uygun bir hale getirilmesi gerekmektedir.

2. Hayvansal üretimde verimliliğin artırılması

İlde hayvansal üretimdeki verimlilik ülke ortalamalarından düşüktür. Hayvansal üretimde verimliliğinin artırılabilmesi için; suni ve tabii tohumlama ile bölgede mevcut yerli hayvan ırkının genotipinin iyileştirilmesinin sağlanması (Kültür ırkı inek oranının uzun vadede % 50 oranına çıkarılması), bakım ve besleme şartlarının iyileştirilmesi ve hayvansal üretimde yeni

teknolojilerin kullanımının sağlanması, meraların ıslah edilmesi, gübrenilmesi, aşırı otlatmanın engellenmesi ve münavebeli otlatmanın teşvik edilmesi, yem bitkileri ekiminin teşvik edilmesi, çiftçilere hayvan besleme ve hayvan hastalıkları hakkında bilgi verilmesi, etkin pazarlama ve örgütlenme sisteminin oluşturulması, kaliteli ve ucuz girdi temininin sağlanması, üreticinin yetiştirmede gereksinim duyacağı kaba yem ihtiyacını kendisinin üretmesini sağlayarak ekonomik anlamda işletmelerin ek gelir elde etmelerinin sağlanması, üreticinin elde ettiği ürünü değerlendirebilmesi için gerekli tesislerin kurulmasının sağlanması, sözleşmeli ürün modeliyle tarıma dayalı sanayinin desteklenmesi ve geliştirilmesinin sağlanması gerekmektedir.

3. Su ürünleri üretiminde verimliliğin artırılması

Su ürünleri üretiminde verimliliğin artırılması için; balık üretiminde kullanılan yem maliyetlerinin düşürülmesi, yerüstü ve yer altı su kaynaklarının su ürünleri üretiminde optimum kullanımının sağlanması, üretim maliyetlerinin düşürülmesi, su ürünleri kooperatiflerinin kurulması, pazarlama koşullarının iyileştirmesi ve yeni pazarlama alanlarının açılması, kaliteli ve ucuz yem temininin sağlanması için gerekli tesis ve girişimlerin oluşturulmasının teşviki, şoklama ve depolama şartlarının sağlanması gerekmektedir.

4. Verimli tarım topraklarında yapılaşmanın önüne geçilmesi

Artvin ilinin tarımsal üretimdeki en önemli kısıtlarından biri verimli ve düz tarım arazisinin oldukça az olmasıdır (yaklaşık % 4). İl'in en verimli topraklarının bulunduğu alüvyon ovalar, ulaşım kolaylığı ve kent ve ilçe merkezlerine yakınlığı nedeniyle sanayi kuruluşlarının ve istihdamın yoğunlaştığı alanlar olmuştur. Yerleşim yerlerinin de tarım alanlarında yoğunlaşması, gelecekte yerleşimin genişlemesi ile beraber bu kayıpları daha da artıracaktır.

5. Tarımsal faaliyetlerde örgütlülük düzeyinin yükseltilmesi

Üretici örgütleri, tarımsal girdilerin sağlanması, üretimde verimliliğin artırılması ve ürünün uygun fiyatlarla değerlendirilmesi bakımından önem taşımaktadır. Bu nedenle kırsal alanda kooperatifleşme ve üretici birlikleri desteklenerek yaygınlaştırılmalıdır. Faaliyet alanları aynı olan kooperatiflerin üst birlikler şeklinde örgütlenmeleri de bunların etkin çalışmasını sağlayacak önemli bir faktördür.

6. Organik tarımın teşvik edilmesi

Çevresel kirliliğin artması organik tarım ürünlerine olan talebi her gün biraz daha artırmaktadır. Dünyada doğanın özüne dönüş yaşanmaktadır. İl'in iklim ve toprak yapısı organik tarıma (eko-tarıma) ve bir çok değişik ürünün yetiştirilmesine uygundur. Özellikle katma değeri yüksek, dış pazarlarda şansı olan ürünlerin (tıbbi bitkiler, aromatik bitkiler, kapari, ayı üzümü, böğürtlen, salep, ıhlamur, çayur vb.) üretimi teşvik edilmeli, hatta ilde bunların paketlenmesi için bir fabrika kurulmalıdır. Raf ömrü uzun ve pazar esnekliği olan kurutulmuş sebze-meyve, bakliyat, işlenmiş (dondurulmuş, konserve edilmiş meyve-sebze) ürünlerden oluşan ekolojik ürün yelpazesi Artvin'i organik tarımsal ürün merkezine dönüştürebilir. İl'in doğal yapısında yetişen birçok organik ürün (ayı üzümü, böğürtlen, dağ çileği, kapari, ıhlamur, kestane, ceviz, şifalı otlar) vardır.

7. Optimal ölçek büyüklüğünün sağlanması

Toprak kullanımında uygun ölçeklerin oluşturulmasını sağlayacak düzenlemeler yapılmalıdır. Toprakta çok parçalılık sorununun çözülmesi ve arazi toplulaştırılmasının yapılması halinde dağınık ve küçük tarım arazileri verimli çalışan üniteler

haline gelecektir. Arazi toplulaştırmasında köylünün bilinçlendirilmesi ve toplulaştırmayı özendirerek bilgi, girdi ve teknoloji desteğinin sağlanmasının önemi büyüktür. “İlimizdeki tarım alanlarının oldukça küçük parçalar halinde olması dikkate alındığında münferit üretimlerin ekonomik manada anlamı olmayacağı ve çiftçilere cazip gelmeyeceği tabiidir. Bu küçük parçalardan anlamlı üretimler için “Çiftçi Birlikleri” kurulmalıdır.”

8. Tarıma dayalı sanayinin geliştirilmesi

İstihdam yaratan, yüksek katma değerli ve ihracat şansı olan ürünlerde tarıma dayalı sanayi teşvik edilmelidir. İl'in kalkınması, büyük ölçüde, bölgede yapılan tarımsal üretimin işlenmesine dayalı sanayi ile gerçekleşecektir. Katma değeri yüksek olan ve yurtiçi talebi karşılayacak endüstriyel bitkilerin, yağlı tohumların ve yem bitkilerinin üretilmesi desteklenmelidir. İl'de hayvan yemlerinde dışa bağımlık olduğu göz önüne alınarak mısır, soya fasulyesi, korunga, yonca fiğ gibi yeni ürünlerin (yem bitkilerinin) üretimi ve silaj yapımı önem taşımaktadır. İl'de en önemli gelir kaynağı olan çay ve fındığın, işlenmiş ürün olarak değerlendirilmesi gerekmektedir.

9. Tarım teşkilatının yeniden organize edilmesi ve çiftçi eğitiminin genişletilmesi.

İl ve ilçe tarım teşkilatlarının makine-teçhizat, yeni tarım teknikleri vb. konularda eğitim alması, diğer yandan çiftçilere de başta arazi kullanımı ve sulama teknikleri olmak üzere, hayvan sağlığı, gübre kullanımı, tohumculuk, besicilik, ürün geliştirme ve ıslah çalışmaları konusunda yaygın eğitim verilmesi gereklidir. Tarımda AR-GE çalışmaları artık tarladan başlayıp ürünün tüketiciye kadar ulaştığı zincirin tümünü kapsamaktadır. Bu nedenle, Artvin'de tarımsal verimin artırılmasının yolu iyi bir eğitim ve AR-GE'den geçmektedir. Kamu kurumlarınca verilen eğitim ve yayım hizmetlerinin etkinliğini artırmak için çiftçiler bu faaliyetlere etkin biçimde katılmalı ve eğitilmiş çiftçilerin arazileri uygulama amacıyla kullanılmalıdır.

10. Depolama ve saklama tesisleri yapılması

Kivi üretiminde yaşanan sorun nedeniyle üretici erken hasada gitmekte, ürettiği ürünü biran önce satma endişesiyle ucuz fiyatlardan satış yoluna gitmektedir. İlde üretilen su ürünleri ve diğer tarımsal ürünler için soğuk hava deposu ihtiyacının karşılanması gerekmektedir.

b) Sanayi

Artvin ilinin coğrafi konumuna bağlı olarak hammadde ve tüketim pazarlarına uzak oluşu, sanayi tabanın zayıf oluşu gibi özellikler, İl genelinde, sanayi sektörünün gelişim sürecini olumsuz yönde etkilemiştir. Bu süreçte, özel sektör ile yatırım yapma konusunda fazlaca istekli olmamıştır. Bununla birlikte devlet ormancılık, madencilik ve tarım sektörlerinde; orman ürünleri, bakır ve çay gibi hammadde kaynaklarını değerlendirmeye yönelik olarak gerçekleştirdiği yatırımlarla İl sanayiinin itici gücü olmuştur. Ancak, son yıllarda yapılan özelleştirmelerle birlikte söz konusu yatırımlardaki devlet payı da giderek azalmış ve böylece sanayileşmesi yeterince gelişmemiş olan İlde, sektör mevcut durumundan daha da geriye gitmiştir. Bu gerilemede, sanayileşme açısından sahip olunan dezavantajlarla birlikte, yeterli girişimci ve sermayenin İl çekilememesinin de önemli payı olmuştur.

Artvin ilinin kısıtları ve mevcut potansiyelleri de göz önünde bulundurularak il sanayi sektörüne ilişkin olarak aşağıdaki gelişme stratejileri belirlenmiştir:

1. İlin ekonomik kaynaklarının belirlenmesi ve harekete geçirilmesi

Genel anlamda ülkelerin, dar anlamda bölgelerin ekonomik gelişmelerini belirleyen temel öge, sahip olunan ekonomik kaynaklardır. Artvin'in sahip olduğu en önemli ekonomik kaynaklar; yer altı zenginlikleri, doğal, tarihi ve kültürel değerleri ve insan kaynaklarıdır.

Bu değerlerin bölge ekonomisine istenilen ölçüde katkı sağlaması ve finansal bir birikim meydana getirebilmesi açısından miktar ve niteliğine yönelik tespitlerin zenginleştirilmesi faydalı olacaktır.

2. Sanayi ile çevrenin uyumunun sağlanması

Genel olarak bir il ya da bölge düzeyinde sürdürülebilir gelişmenin sağlanmasında, orada mevcut ya da kurulması düşünülen sanayi tesislerinin çevreyi kirletmeden yapılandırılması esastır. Bir başka ifadeyle, çevreyi kirletme pahasına değil, çevreyi de koruyarak sanayileşmeyi gerçekleştirmek temel ilke olmalıdır. Kurulacak sanayi sitelerinin, özellikle çevresel açıdan tehlike doğurmayacak şekilde yapılandırılmasına özen gösterilmelidir. Bu kapsamda, sitelerde; su arıtma, emisyon azaltma ve katı atık bertarafı yatırımları yapılmalı ve desteklenmelidir.

Artvin'de sanayiciler atıklarını bilmeli, özelliklerini tanımalı ve bununla ilgili kayıtları düzenli olarak tutmalıdır. Tehlikeli Atıkların Kontrolü Yönetmeliğine uyulmalı ve hangi atıkların ne şekilde bertaraf edileceğine ilişkin alternatif yöntemler konusunda sanayici bilinçlendirilmelidir.

Planlanan yatırım projelerinin çevreye olabilecek olumsuz etkilerinin önlenmesi için yer ve teknoloji seçiminde 2872 sayılı Çevre Kanunu ile bu kanuna dayanarak hazırlanan Çevresel Etki Değerlendirme (ÇED) Yönetmeliği hükümlerine titizlikle uyulmalıdır. “ÇED olumlu” ve “ÇED gerekli değildir” kararı alınmadan yatırıma başlayan, yatırım inşaatı bitmiş olanlardan da arıtma tesisi kurma yükümlülüğünü yerine getirmeyen işyerlerine işletme ruhsatı ve yapı kullanma ruhsatı verilmemelidir.

3. İlde küçük sanayii sitelerinin sorunlarının giderilerek tamamlanması ve organize sanayi bölgesi kurulması

İl genelinde sosyo-ekonomik canlanmayı sağlamak, mevcut potansiyelleri değerlendirmek ve sanayi sektöründe faaliyet gösteren tüm işletmeleri belli bölgelerde toplayabilmek için öncelikle yapımı devam eden Küçük Sanayi Siteleri'nin bir an önce kredi ve alt yapı sorunlarının giderilerek bir ana önce tam randımanla hayata geçirilmesi, orta ve uzun vadede ise il genelinde sanayileşme sürecinin seyri de dikkate alınarak en az bir adet Organize Sanayi Bölgesi kurularak, ilde zayıf olan sanayi tabanının güçlendirilmesi sağlanmalıdır.

4. İlde yatırımı teşvik edecek önlemlerin geliştirilmesi

Gelişme aşamasında olan yörede, İl dışından gelecek olan sermaye en kısa sürede en fazla kar etmeyi hedefleyecektir. Bu nedenle, özellikle Artvin'deki yerel sermayenin sanayi yatırımlarına girişmesi özendirilmeli ve ilgili kuruluşlar birbirine destek olmalıdır. Ayrıca, ildeki KOBİ'lerin sermaye yapılarının güçlendirilmesi ve kredi temini imkanları kolaylaştırılması sağlanmalıdır. Özellikle İl genelindeki mevcut müteşebbis ve girişimlerin kamu destek ve teşviklerinden zamanında ve yeterli miktarda yararlanabilmesi için, başta ticaret ve sanayi odaları olmak üzere ilgili birimler tarafından söz konusu destek ve teşvikler ve bunlara ilişkin değişiklikler takip edilerek ilgililer periyodik olarak bilgilendirilmelidir.

5. İlde sanayi kuruluşlarının yatırım yapabileceği alanların belirlenmesi ve uygun yerlerin seçilmesi

Artvin İlinin sanayileşme sürecinde, sanayinin yer seçimi ve kuruluşunu engelleyen coğrafi konum ve topografik yapı dolayısıyla İlin sahip olduğu dezavantajları ortadan kaldırmak mümkün olmadığına göre, özellikle uygun yatırım alanları için yerli ve yabancı sermayenin yatırım yapması özendirilmeli ve teşvik edilmelidir. Bu kapsamda, özellikle Artvin'den elde edilen gelirlerin yine Artvin'de yeni yapılacak yatırımlara kaynak oluşturmasına öncelik verilmelidir.

6. İlde ihracatın teşvik edilmesi ve geliştirilmesi

İlin gerek sanayi ve gerekse ticaret sektörünün gelişmesinde, BDT Ülkelerine yapılan ve yapılacak olan ihracatın da önemli bir paya sahip olduğu göz önünde bulundurularak, küçük ve orta ölçekli işletmeler faaliyet alanları itibariyle bir araya gelip, dış pazarlara yönelik ihracat şirketleri oluşturmalıdırlar. Bu kapsamda, Ticaret ve Sanayi Odalarının öncülüğünde yatırım ve ihracat-ithalat danışmanlık bürosu oluşturulmalı ve bu büroda istihdam edilecek uzmanlar tarafından çeşitli araştırmalar yapılmalı ve iş adamlarına yönlendirici tavsiyelerde bulunulmalıdırlar.

Artvin'deki genç girişimcilerin iş kültürü kazanmaları, ürün yeniliklerini tanımları, malzeme bilgisi, yeni teknolojiler, AR-GE faaliyetleri konularında bilgi ve görgülerini artırmaları amacıyla yurt dışındaki ihtisas fuarlarına katılmaları sağlanmalı, bu girişimcilerin ürünlerini yurt içi/yurt dışı fuarlarda sergilemeleri ve ticarileşmeleri için KOSGEB'in sağladığı (yol ücreti, konaklama, stand kirası, nakliye vb.) destekler sağlanmalıdır.

Yeni teknoloji kullanan ve ihracata yönelik çalışan entegre tesislere yatırım izni, yer, finansman ve teşvik konularında destek sağlanmalıdır. İl'deki işletmeler yurt dışı pazarlara açılma, ihracat bağlantısı yapma ve bu pazarlardan daha fazla pay alabilmek için KOSGEB-Pazar Araştırma ve İhracatı Geliştirme Enstitüsünün düzenlediği programlara katılmalıdır. Bu merkez, işletmelerin rekabet güçlerini geliştirmek, Avrupa Birliği mevzuatı ve yurt dışı iş duyuruları gibi konularda çeşitli programlar düzenlemektedir.

7. Sanayi yatırımlarının çeşitlendirilmesi

Yatırım kararlarında, İlin ve yörenin karşılaştırmalı üstünlükleri de göz önünde bulundurularak, tarımsal sanayi ürünleri dışında diğer sektörlerde de yatırım yapma imkânları araştırılmalıdır.

İlin özellikle hammadde kaynaklarına uzak oluşu, yerel kaynakları değerlendirmeye dönük işletmeleri öne çıkarmaktadır. Bu noktada, başta doğal kaynaklar olmak üzere yerel hammadde kaynaklarını (orman ve maden gibi) işleyen işletmelerin en fazla katma değer oluşturacak şekilde yapılandırılmaları sağlanmalı, ayrıca işletmelerde ürün çeşitlemesine de gidilmelidir.

8. İlde KBİ AŞ'nin faaliyetlerine devam etmesi veya etmemesi konusunun netliğe kavuşturulması ve bu amaçla bir komisyon oluşturulması

İlin en önemli sanayi tesisi konumunda olan KBİ A.Ş.'nin yıllara göre üretim düzeyi incelendiğinde, rezerv ve tenörün düşme eğiliminde olduğu görülmekte olup, bu durumda işletme yakın bir gelecekte faaliyetlerine son verme durumuyla karşı karşıya kalacaktır.

Artvin İli ve ülke madenciliği için son derece olumsuz sonuçlara neden olacak bu durumun engellenebilmesi için, kısa vadeli bir çözüm olarak Artvin Cerrattepe mevkiinde 144 çıkarılacak olan yüksek tenörlü bakır cevherinin taşınarak düşük tenörlü Murgul cevheriyle

parçalanıp söz konusu tesislerde işlenmesi düşünülebilir. Bu süreçte, zaman kazanılarak ve tesisin de atıl kalması önlenerek yörede maden arama çalışmaları sürdürülebilir. Eğer yörede tesiste işlenecek özellikte cevher bulunamaz ve tesisin kapatılması kaçınılmaz olursa, tesisin değer kaybına uğramaması için hemen koruyucu bakım çalışmaları yapılmalı ve daha sonra başka madencilik kuruluşlarınca değerlendirilme imkânları araştırılmalıdır. Ya da KBİ AŞ bina ve sosyal tesislerinde, bir eğitim kompleksi veya rehabilitasyon merkezi kurulması alternatifini de düşünülmelidir.

9. Uygun yatırım alanları çalışmalarından yararlanılması

Artvin ili için muhtemel sanayi yatırımlarının tespitinde bu çalışmada da yer verilen İle yönelik farklı yıllarda hazırlanmış olan Uygun Yatırım Alanları Araştırmalarından istifade edilmelidir.

10.Ortaklıkların ve kurumsal işbirliklerinin teşvik edilmesi

Küçük ölçekli işyerlerinde örgütlenmiş, şirketleşme, işbirliği, birbirleriyle etkileşme ve öğrenme geleneği olmayan Artvin sanayisinde birlikte iş yapma, güvene dayanan ilişkiler ve kurumsal işbirlikleri teşvik edilmelidir.

İl sanayinin gelişmesinde asıl aktörler küçük ve orta ölçekli işletmelerdir. Maliyet ve kalite yönünden rekabet edemeyecek kadar küçük ölçek ile çalışan, kendileri için yaşamsal önemde olan pek çok yatırımı gerçekleştirme olanağından yoksun olan bu işletmelerin birlikte iş yapmaları ve ortaklıklar kurmaları halinde anlamlı büyüklükte iktisadi değer yaratmaları ve gelişmeleri mümkün olacaktır.

Artvin İli'nde istihdamı artırmak ve işgücü verimini yükseltmek amacıyla, şu hususlar üzerinde özellikle durulmalıdır:

- Öncelikle, il sanayinin talep ettiği işgücü profili ve nitelikli eleman açığı olan sektörler belirlenmelidir.
- Mesleki ve teknik eğitim geliştirilmeli; sanayinin değişen ve çeşitlenen taleplerini karşılamaya yönelik yeni eğitim programları tasarlanmalıdır.
- Nitelikli eleman yetiştirmek için beceri eğitimi yaptıran ve istihdamı artıran işyerlerine devlet destek ve yardımı (vergi, KDV ertelemesi veya muafiyeti) sağlanmalıdır.
- Özel sektörün mesleki ve teknik öğretim kurumu açma ve işletmeleri özendirilmelidir (vergi indirimi, arsa tahsisi vb.).
- Mesleki ve teknik eğitim kurumlarında öğretim gören öğrenciler özendirilmelidir (sübvansiyonlu öğrenim kredileri vb.).
- Gençler için eğitim yardımları, işyerlerine işe başlatma yardımları ve meslek geliştirme kredileri sağlanmalıdır.
- İşgücü üzerindeki vergi yükünün azaltılması, yeni işçi istihdamı ve girişimciliğin özendirilmesi ve insan kaynaklarına yatırımın teşvik edilmesine yönelik olarak daha istihdam dostu vergi sistemi uygulanmalıdır.

İlin ekonomik ve sosyal kalkınmasının hızlandırılması için, inşaatları devam eden ve ileride yatırım programına alınacak olan küçük sanayi sitelerinin bir an önce bitirilmeleri ve diğer devam etmekte olan baraj, HES ve baraj inşaatları sonrası yeniden şekillenecek olan

karayollarının yanı sıra deniz ve hava yolu ulaşımı gibi sosyal ve fiziki alt yapı yatırımlarının en kısa sürede yeterli düzeye getirilmeleri gerekmektedir.

c) Hizmetler

1. İl'in tarihsel, kültürel ve folklorik değerlerinin araştırılması ve korunması

İl'in kültürel zenginlikleri ile ilgili envanterler çıkarılmalıdır. Alt kültürlerin müzik kaynakları, mutfak zenginlikleri araştırılarak İl'in tanıtımında ve turizm potansiyelini zenginleştirmede kullanılmalı ve korunup yaşatılması için önlemler geliştirilmelidir.

2. İlde turizmin gelişmesi için Artvin imajının yaratılması

İl'in ulusal ve uluslararası düzeyde, tanınması bazı simgelerin hatırlanması ve seyahat programı düzenlenmesinde bu imajın yaratılması gerekmektedir. Tüm ortaklarca kabul görece ve İli simgeleyen tüm öğelerin imaj yaratımı için kullanılması gerekmektedir. İl'in sahip olduğu kültürel ve doğal özgün değerler, imaj yaratımına son derece uygundur. Ancak bunun için hem geleneksel ve hem de son yıllarda ortaya çıkan elektronik ortamda tanıtım yapılması ve kampanyalar düzenlenmesi gerekmektedir.

İlin imajının oluşturulmasında aşağıdaki araç-yöntemlerden faydalanılmalıdır:

- İl folkloru, İl'in imajının yaratılması için kullanılmalıdır. İl'e has müzik ve danslar, yerel müzik aletleri, mutfak kültürü, giyim-kuşam vb. değerlerin özellikle elektronik ortamda tanıtımı, ayrıca, bunları anlatan basılı materyallerin hazırlanması (kitap, broşür, poster ve benzerleri) ve dağıtımı yararlı olacaktır.

- Medyanın bu amaçla (radyo, tv, gazete, dergi ve benzerleri) kullanılması bir diğer olanaktır.

- İl'e has ürünlerin İl özelliklerini anlatacak biçimde ambalajlanmasıdır. Yöreye özgü yemek kültürü tekstil ve dokumalar vb. aracılığıyla İl imajı iç ve dış pazarlara sunulabilecektir.

- İl'in doğal ve kültürel değerlerinin bilimsel dokümantasyonu üzerinde durulmalıdır. Başta özellikle yaşlı ormanlar olmak üzere, ender bulunan değerlerin, akademik dünyadan başlamak üzere, dünya kamuoyuna tanıtımı gerekmektedir. İl'in zengin flora ve faunası bu amaç için sonsuz fırsatlar sunmaktadır. İl'de bulunan, nesli tehlikede olan engerek türleri, huş tavuğu ve urkekliği, bu amaçlar için kullanılacak türlerden sadece bazılarıdır. İl kolşik floranın en iyi ve en zengin örneklerinin sunulduğu alan konumundadır.

- Kültürel ve sportif başarılar elde edilmelidir. İl'de uzun süredir yapılan Ardanuç Karakucak Güreşleri ve Efkarı Baba Âşıklar Şenliği, Arhavi Kültür ve Sanat Festivali, Şavşat Sahara Pancar Festivali ve Kafkasör Kültür ve Sanat Festivali vb. şenlikler "Festival Ayı" olarak birbirine bağlı düzenlenmeli, tarihleri birbirini izlemelidir.

- İl'in imajını yaratabilecek bir diğer olanak ise, İl'de yapılan festivallerdir. Doğal değerlerin bu tür kültürel etkinliklerle bütünleşmesi durumunda ürünün çekiciliği artmaktadır. Festivaller de yayla kültürünün ayrılmaz parçasıdır. Festivaller ve taşıdığı barış mesajı, iç pazara ve dış pazarlara tanıtılmalıdır.

3. Ziyaretçi Memnuniyetinin Artırılması

Bölgeye gelen ziyaretçilerin % 51.7'si konaklama tesislerinin fiziki kalitesini memnun edici, %50.7 hizmet sunum kalitesini, %37.4 ise danışma-bilgilendirme hizmetlerini memnun edici bulmuşlardır (DPT, 2004). Bu bağlamda İl'e gelen turistlerin memnuniyetini artırmak fevkalade önem arz etmektedir. Kafkasör Kültür ve Sanat Festivali için İl'de yapılan anket sonucuna göre %23.81 ile şenliklerde organizasyonun iyi olmayışı ikinci sırada, aşırı kalabalık %30.16'lık bir dilimle birinci sırada yer almıştır. Bu nedenle aktiviteler iyi organize edilerek iç ve dış pazarlara sunulmalıdır.

Bölgede yapılan turist anketleri, Bölgenin ziyaret edilmesinde, arkadaş tavsiyelerinin önemli rol oynadığını göstermektedir (DPT, 2004). Müşteri memnuniyetinin artırılması bu nedenle, İlin pazar payını artırması amacı ile örtüşmektedir.

Ziyaretçi memnuniyetinin artırılması için yapılması gerekenler:

- İl hakkında gerek seyahat öncesinde ve gerekse seyahat sırasında farklı kaynaklar kullanılarak; yeterli, doğru ve kolay bilgi sağlanabilmesi,
- Kentsel ve kırsal kesimde konaklama ve yeme-içme tesislerinin fiziki kalitesinin yükseltilmesi,
- Konaklama, yeme- içme ve benzer tesislerin hizmet sunum kalitesinin yükseltilmesi,
- Kentsel ve kırsal ulaşım sistemi ve altyapının yeterli düzeye çıkarılması, hijyenik koşulların yerine getirilmesi.
- Kentsel donatıların, özellikle kültürel ve sportif donatıların yeterli düzeye yükseltilmesi,
- Kentsel yerleşmelerde, yaya bölgeleri ve alışveriş bölgelerinin düzenlenmesi, kentsel kolaylıkların artırılması,

4. İlde Seyahat Acentelerinin Sayısını Artırmak, Seyahat Acenteleri Arasındaki İşbirliği ve Sektör Ortakları Arasındaki Dayanışmanın Artırılması

Artvin'de sadece iki tane seyahat acentesi bulunmaktadır. Bu oldukça düşük bir rakam olup, İl'de turizmin geliştirilmesi için bu alanda teşvik önemli unsurdur. Bölgeye daha fazla ziyaretçi çekebilmek, konaklama ve geceleme sayılarını artırmak üzere seyahat acenteleri sayısının ve aralarındaki işbirliğinin artırılması hedeflenmektedir. Ayrıca sektör ortakları arasında dayanışmanın geliştirilmesi amaçlanmaktadır.

Sektör ancak, ilgili tüm tarafların ortak çabaları ile pazar payını artıracaktır. Tur operatörleri ve seyahat acenteleri, pazarlamanın en önemli aktörleridir. Bu bağlamda, sektörün diğer ortakları; uluslararası, ulusal ve bölgesel operatörlerle yakın işbirliği içinde olmalıdır.

Bunu gerçekleştirmek üzere;

- Yerel acentelerin kapasitesinin artırılması,
- Uluslararası acentelerle daha yakın ilişkilerin kurulması, dış pazarlara açılma olanaklarının araştırılması ve uluslararası fuarlara katılım,
- e-turizm olanaklarının kullanılması gibi önlemler gündemde olmalıdır.
- Özel kesim, Bölgenin tanıtımına da yatırım yapmalıdır. Bölge, alternatif turizm imkanlarından olabildiğince yararlanılmalıdır. Bu bağlamda; faaliyette olan seyahat

acenteleri ve konaklama tesisleri başta olmak üzere, sektörün tüm taraflarının internet kanalı ile tanıtım yapmaları gerekmektedir.

- Bölgeyi, rafting, Kaçkar Dağı tırmanışları ve doğa yürüyüşleri ağırlıklı olarak pazarlayan bazı firmalar ile Türkiye ve İngiltere'de bulunan sivil oluşumlar eturizm olanaklarını günümüzde de kullanmaktadır.

- İldeki tur operatörü, seyahat acentesi ve tesis işletmecilerinin, İlin potansiyeline uygun düşen tur organizasyonları yapan yerli ve yabancı firmalar ile ilişki kurmaları ve kendilerini Bölgeye davet ederek aktif tanıtım yapmaları önemle önerilmektedir.

5. İlde Turizm Gelişme Koridorlarının Oluşturulması

İlin coğrafi yapısı ve turizm potansiyeli, farklı turizm akslarının yada koridorlarının oluşmasına olanak tanımaktadır. DPT-JICA tarafından bölgede yaptırılan turizmin geliştirilmesine yönelik kalkınma çalışması ile, İlde iki ana turizm koridoru belirlenmiştir (DPT, 2004). Bunlar kıyı koridoru ve güney koridorudur.

Ancak güney koridorunun kendi içinde alt koridorlara ayrılması gerekmektedir. Bu koridorlar Artvin-Güney-Camili ve Borçka Karagöl Koridoru, Artvin-Güney Kafkasör-Genya-Hatila Koridoru, Artvin-Güney Şavşat Koridoru, Artvin-Güney Yusufeli-Kaçkarlar Koridoru Koridorlarla ilgili bilgiler raporun mevcut durumun özeti başlığı altında kapsamlı olarak işlenmiştir.

6. Yeni Turizm Türlerinin Belirlenmesi

İldeki turizme katılabilecek ve potansiyel içeren bazı turizm türleri bulunmaktadır. Bunları sıralayacak olursak: Yayla turizmi, ekoturizm, çiftlik turizmi, balıkçılık ve tekne turizmi, av turizmi, botanik turizmi, su sporları turizmi vs.dir.

7. İldeki Kültürel ve Tarihi Mirasın Korunması ve Geliştirilmesine Önem Verilmesi

Yöresel imkânlarla yapılan dokumacılık ve ağaç oymacılığı alanında Halk Eğitim Merkezleri ile iş birliği yapılarak kurslar açılmalı, uzman öğreticiler yetiştirilmelidir. Uygulamaların uzun vadeli olabilmesi için bu kurslara süreklilik kazandırılmalıdır. Her İlçe merkezinde ve köylerde yapılan bu el sanatlarının teşhir edildiği ve satılabildiği merkezler açılmalıdır. İl merkezinde ve İlçe merkezlerinde satışa sunulan el sanatlarının sergileneceği yerler açılmalıdır.

İlde bulunan tarihi eserlerden bir çoğunun acil restorasyon ihtiyacı bulunmaktadır. Bu konu ilde turizm bakımından yapılması gerekenler hususunda ilk sırayı alacak öneme sahiptir. İldeki birçok kilise ve kalenin acil onarıma ihtiyacı vardır. Barajlar nedeniyle su altında kalabilecek tarihi ve kültürel değerlerin korunması için bir program geliştirilmelidir.

Yaylalarda bulunan ahşap mimarinin betonarme yapılara dönüşmesinin engellenmesi gerekmektedir. Bu amaçla buralarda ev yapmak isteyen vatandaşlara devlet tarafından kereste yardımı yapılmalıdır.

8. İldeki Doğal Yapı Bozulmadan Turist Çekebilecek Yapay Atraksiyonlarla İl Turizminin Desteklenmesi

Bu bağlamda, flora ve fauna bakımından son derece zengin olan İlde bir botanik bahçesi ve av müzesi oluşturularak turizmin hizmetine sunulmalıdır. Kafkas florasının en güzel örneklerini sunan ve kuş göç yolu üzerinde bulunan İlin bu zenginliğinin bir müzede sergilenmesi son derece etkileyici olacaktır.

9. Sektörde Denetleme ve Değerlendirmenin Düzenli Olarak Yapılması

Gelişme senaryolarının ilk yıllarında, örnek alanın ve pilot bölge uygulamalarının sonuç değerlendirilmeleri yapılmalıdır. Hareketli turizm alanları ile gelişebilecek turizm alanları ayrı ayrı değerlendirilerek aralarında bağ kurulmaya çalışılmalıdır. Sektör kendi haline bırakılmamalı fiyat istikrarı, koşulların hijyen olup olmadığı düzenli aralıklarla denetlenmelidir. Hazırlanan turizm gelişme planları 5 yılda bir revize edilmeli ve 10-20 yılda bir yenilenmelidir.

10. İnşaat sektörünün canlandırılması

İnşaat sektörünün hareketlenmesi İl ekonomisinde canlılık yaratacaktır. Sektörün hareketlenmesi İl'de çoğu vasıfsız olan işgücünün istihdamını da arttıracaktır. Uygun koşullarda kullanılacak konut kredileri durgunluk içindeki sektöre canlılık getirebilecek, ayrıca kamu ihalelerinin açılması, arsa tahsisi yapılması ve toplu konut yapımının teşvik edilmesi de sektörün İl ekonomisine katkısını arttıracaktır.

11. İnşaat yapımı için yer seçiminde hassas olunması ve inşaat denetiminin ciddiyetle uygulanması

Bir taraftan gelişen ekonomisi nedeniyle sanayi ve altyapı için, diğer taraftan hızlı kentleşme nedeniyle yerleşim için duyulan arsa ve arazi talebi artmaktadır. Bu ihtiyacı karşılarken sağlıklı ve güvenli yer seçiminin yapılması ve tarıma elverişli alanlarda yer seçmekten kaçınılması zorunludur. Artvin'de doğal olayların bir felakete dönüşmemesi için yer seçimi ve denetimine özen gösterilmeli ve mevcut yasalar etkin biçimde uygulanmalıdır.

Bina ve işyeri yapımı için zemin etütlerinin yapılması zorunlu hale getirilmiştir. Ülke genelinde olduğu gibi Artvin'de de konut ve işyeri sigorta sistemi zorunludur. Bina sigorta sistemi yaygınlaştırılmalı ve yapı denetiminde sigorta konusunun denetimi ciddiyetle takip edilmelidir.

12. İl ticaret sektörünün yapısı ve çalışma şartlarından kaynaklanan olumsuzlukların giderilmesi

İlde ticarete konu olabilecek ürünleri üretebilecek imalat sanayi sektörünün yok denecek kadar az gelişmiş olması ve bu kapsamda KOBİ'lere yönelik olarak verilen devlet yardımı ve desteklerinden yeterince yararlanılamaması, ticaret sektörünün gelişmesi önündeki başlıca engeller arasında sayılabilir.

Özellikle İlde Kurulu bulunan ticaret işletmelerinin küçük ölçekli olması, söz konusu işletmelerin dışarıya ve büyük pazarlara açılma yönünde istekli olmamalarına ve bu konuda herhangi bir arayış ya da ar-ge çalışması içine girmemelerine neden olmaktadır. Bu nedenle, ağırlıklı olarak İlin oldukça dar olan ekonomik hinterlandını hedef pazar olarak seçen işletmeler, yeni pazarlar arayıp bulmak yerine, mevcut ve kısıtlı pazar pastasını bölüşme yoluna gitmektedirler. Buna bir de söz konusu ekonomik hinterlandı içindeki gerek komşu iller ve gerekse Gürcistan ve

diğer BDT ülkelerinin gelir seviyesinin düşüklüğü eklendiğinde, ticaret sektörü tüm bu şartlardan olumsuz yönde etkilenmektedir.

13. Küçük ve orta ölçekli işletmelerin kredi olanaklarından yararlandırılması

Küçük ve orta ölçekli sanayi işletmelerinin kredilerden yararlanma oranı çok düşüktür. Nitekim KOBİ teşvik sistemi uygulamasında, 1997–2003 döneminde Artvin iline toplam 14 adet teşvik belgesi düzenlenmiş olup, bu belgeler kapsamındaki projelerin toplam sabit yatırım tutarı 1 trilyon TL ve istihdam kapasitesi sadece 67 kişidir. KOBİ kapsamında Artvin ili için düzenlenmiş söz konusu teşvik belgeleri Karadeniz Bölgesi'nin belge sayısı olarak %1.4'ünü, sabit yatırım tutarı olarak %1.9'unu oluştururken, Türkiye toplamının belge sayısı olarak %0.2.1'ini ve sabit yatırım tutarı olarak %0.3.1'ini oluşturmuştur.

14. Mali yapının güçlendirilmesi

Vergi Dairesi Otomasyon Projesi (VEDOP) uygulaması hızlandırılmalı, vergi kayıp ve kaçakçılığının önlenmesi için Vergi İstihbarat Merkezi çalışmaları (BİDDEP) başlatılmalı ve Nakil Vasıtaları Vergi Daireleri Otomasyon Projesinin (MOTOP) uygulamasına geçilmelidir. İl Bilgi Sistemi kurulmalı, yerel yönetim gelirlerinde kayıp ve kaçaklar önlenmelidir. Vergi ödeme bilincinin yaygınlaştırılması için kamu hizmetlerin etkinliğini ölçmede vergi mükellefinin beklentilerinin değerlendirilmeye alınması önerilmektedir.

Vergi kimlik numarasının yaygınlaştırılmasına dönük çalışmalar yapılmalıdır. Valilik, Belediye, Defterdarlık, Vergi Dairesi ve diğer kamu hizmet binalarının donanım ihtiyacının karşılanması hizmette etkinliğin artırılması için gerekmektedir.

2. Sosyal Gelişme

Ekonomik gelişme stratejileri sosyal gelişme stratejileri ile eşgüdümlü olarak gerçekleşmediği takdirde ilde arzu edilen refah düzeyi yakalanamayacaktır. Gerek GZFT Analizi ve gerekse daha önce ortaya konan mevcut durum bilgileri çerçevesinde ve VIII. Beş Yıllık Kalkınma Planı'nda ifade edildiği şekliyle dengeli ve sürdürülebilir kalkınma hedefi ile uyumlu bir nüfus yapısına ulaşabilmek amacıyla (DPT, 2000), gelecek 20 yıllık periyodu kapsayacak şekilde Artvin ili için geliştirilen sosyal gelişme vizyonu:

- Nüfustaki durağan yapının korunduğu,
- Farklı sektörlerde geliştirilen ve uygulanan alternatif yatırımlar sayesinde işsizliğin önlendiği, dolayısıyla dışarıya göçün en düşük seviyeye çekildiği, hatta dışarıdan İle doğru göçün başladığı,
- Sosyo-ekonomik gelişmişlik düzeyi yüksek,
- Cazibe merkezi haline gelmiş bir Artvin İlinin oluşturulması olarak tanımlanmıştır.

Bu amaçla Artvin İli için sosyal gelişme stratejileri kapsamında; nüfus ve sosyo-ekonomik yapının geliştirilmesi doğrultusunda gelecek 20 yıllık dönemi kapsayan dört temel strateji ortaya konmuştur.

Bunlar;

1. Artarak devam eden göçün önlenmesi

Geleceğe yönelik yapılan nüfus tahminleri üzerinde etkili olan en önemli faktörler olarak; doğumlar, ölümler ve göçler dikkate alınmak zorundadır. Nitekim, nüfus projeksiyon yöntemlerinin bazılarında bu faktörlerden yararlanılmaktadır.

Özellikle, doğum ve ölüm faktörleriyle bağlantılı birçok değişken açısından Türkiye geneli ya da bölge illeriyle karşılaştırıldığında Artvin İlinin nispeten daha iyi konumda, bir başka ifadeyle daha avantajlı olduğu görülmektedir. Dolayısıyla, bu faktörlerin İl nüfusun gelişimi ve değişimi üzerinde çok fazla belirleyici olduğu söylenemez. Ancak, önceki bölümlerde de değinildiği gibi göç olayları İl genelinde hem şehir ve hem de köy nüfuslarının en önemli belirleyicisi konumundadır. Nitekim il dışına yönelen göçler il genel nüfusunun azalmasına neden olurken, il içinde yaşanan göç olayı ise genelde köylerden kent ve ilçe merkezlerine doğru gerçekleşmekte ve bunun sonucunda da Murgul dışında tüm ilçe merkezlerinde nüfusun artmasına neden olmaktadır. İlde yaşanan göçün en önemli nedeni ise işsizliktir. Bir başka ifadeyle, göçün kaynağını ekonomik nedenler oluşturmaktadır.

Bu tespitlerden hareketle yapılması gerekenler şu şekilde sıralanabilir:

- İşsizlik sorununun çözümlenmesi: Artvin ilinde göçün önlenmesi sürecinde öncelikle işsizlik sorunu çözümlenmelidir. Bu noktada, barajlar sonrası ilin büyük bir kısmının yeniden şekilleneceği de göz önünde bulundurularak alternatif projelerin geliştirilmesi gerekmektedir.

- Eğitim, sağlık, ulaşım vb. diğer altyapı sorunlarını çözmeye yönelik projeler geliştirilmesi: Her ne kadar göçün en önemli nedeni olarak işsizlik görünse de bunun ardından eğitim, sağlık, ulaşım vb. sorunların da göçte etkili olduğu gözden kaçırılmamalıdır. Özellikle il genelinde eğitim ve sağlık alanında imkânların yetersizliği ya da kalitenin istenen seviyede olmayışı da göçü körüklemektedir. Bu amaçla, gerek eğitim ve gerekse sağlık sektöründe yatırımların planlanmasında rasyonel ölçütlere ağırlık verilmeli, etkin ve verimli hizmet sunumuna önem verilmelidir.

- İlk iki stratejiye de destek olacak şekilde atıl yatırımlardan istifade edilmesi: Göçle birlikte, ortaya çıkan ya da çıkması muhtemel okul, atıl (sağlık, ocağı vb.) yatırımların ekonomiye kazandırılması üzerinde durulmalıdır.

2. Nüfus yapısındaki durağanlığın korunması

Artvin ili geneli için 2000 yılı nüfus piramidi dikkate alındığında; söz konusu piramit doğum ve ölüm oranlarının düşük olduğu, endüstrisi gelişmiş ülkelerin nüfus yapısını andırmaktadır. Piramidin dar tabanlı ve yamuk görümlü oluşu, doğum oranının düşük, ileri yaşlardaki nüfusun fazla ve ortalama insan ömrünün uzun olduğunun bir göstergesi olarak alınabilir. Nitekim daha önceki bölümlerde üzerinde durulan doğum ve ölüm oranlarına ilişkin çeşitli değerler de bu tespiti doğrular niteliktedir. Bu haliyle Artvin ili nüfus yapısı durağan nüfus yapısını andırmaktadır.

Bu amaçla yapılması gerekenler:

- Gerek doğum öncesi ve gerekse doğum sonrası sağlık kuruluşları ve özellikle de sağlık ocakları tarafından yürütülmekte olan nüfus yapısındaki durağanlığı sağlayıcı hizmetlere devam edilmesi,

- Söz konusu kuruluşlar tarafından yürütülen hizmetlerin daha etkin ve verimli bir şekilde yapılabilmesi için bilgisayar teknolojilerinden yararlanılması.

3. Sosyal güvenlik sisteminin kapsamının ve etkinliğinin artırılması

Sosyal güvenlik kuruluşları başta olmak üzere İl genelinde birbirleriyle ilişkili olan kurum ve kuruluşların güncel ve güvenilir bir kayıt sistemine kavuşturulması, bunun içinde bilgisayar sistemlerinden yararlanılması gerekmektedir. Sosyal güvenlik kurumlarından emekli aylığı alanların toplam sigortalı içindeki oranı hem İl hem de Ülke genelinde çok yüksek olduğundan, bu oranın Avrupa Birliği Ülkelerinde olduğu şekilde aşağılara çekilmesi gerekmektedir.

4. Sosyo-ekonomik gelişmişlik seviyesinin yükseltilmesi

Sosyo-ekonomik gelişmişliğin temel ölçütleri arasında yer alan demografik yapı, istihdam, sağlık, eğitim ve alt yapı hizmetleri ile tarım ve sanayi başta olmak üzere tüm sektörlerdeki üretim ve gelir düzeylerinin, İl nüfusunun ihtiyaçlarını karşılayacak asgari düzeye getirilmesi gerekmektedir.

İldeki sosyo-ekonomik gelişme seviyesinin yükseltilmesi tüm sektörlerdeki gelişmelerle yakından ilgili olduğundan, sosyo-ekonomik gelişmeye yeterince katkı sağlamayan ya da çeşitli nedenlerle katkısı yeterli düzeyde olmayan sektörlerin belirlenmesi ve bu sektörlerin geliştirilmesine öncelik verilmesi ve böylece İlin sosyo-ekonomik gelişmesinin dengeli bir şekilde sağlanması önem arz etmektedir.

İlin sosyo-ekonomik açıdan gelişmesinin sürdürülebilir bir şekilde sağlanması amacıyla atıl kaynakları harekete geçirecek yatırım ve proje önerilerinin geliştirilmesi, bu önerilerin etkin ve verimli şekilde uygulanması ve özellikle denetlenmesi, İlin en önemli yatırımları konumunda olan Çoruh nehri üzerinde yürütülen projelerin, GAP örneğinde olduğu gibi geç kalınmış olsa bile entegre bir bölge planlaması yaklaşımıyla yürütülmesi gerekmektedir.

5. İlde bir üniversitenin kurulması

İlde üniversite oluşturulması için gerekli altyapı mevcuttur. İlde 2 fakülte ve 3 yüksek okul bulunmaktadır. Orman fakültesinin devam eden inşaatı ve kampus alanı bir üniversitenin kurulmasını taşıyabilecek büyüklüktedir.

6. ÖSS Sınavlarında İl başarısının ilk on İl arasına çıkarılması

Bunun gerçekleştirilmesi için ilde, Artvin Fen Lisesi ve Artvin Sosyal Bilimler Liselerinin açılması, ilköğretimden sonra öğrencilerin kabiliyetlerine göre yönlendirilmesi, düz liselere öğrencilerin ilköğretim başarı puanlarına göre alınması, okul aile birliklerinin yönetimde daha aktif kılınmaları ve tecrübeli öğretmenlere sahip çıkılmaları gerekmektedir.

7. Okul öncesi eğitimin il düzeyinde yaygınlaştırılması

Okul öncesi eğitimde okullaşma oranı, olanakları yeterli olmayan yerleşim yerleri yararına artırılmalı; özellikle bu tür yerleşim yerlerine öncelik verilmelidir.

8. Eğitim kalitesinin AB standartlarına yükseltilmesi ve özellikle az gelişmiş yörelerde eğitim olanaklarının artırılması

Eğitim ve öğretimin her kademesinde; çağdaş bilgi, yöntem ve bilişim teknolojileri kullanılarak eğitim verilmeli, öğrenmenin aktif olması için çaba gösterilmelidir. Öğrencilerin yaratıcılıklarını kullanmalarını, yeteneklerini geliştirmelerini sağlayacak bir eğitim verilmelidir. Sosyo-ekonomik olarak az gelişmiş yörelerde pilot projeler uygulanmalı, buralardaki başarılı öğrencilere burs ve teşvikler verilmelidir. İlde yetenekli ve tecrübeli öğretmenlerin uzun süreli kalmalarını sağlamak amacı ile gerekli koşulların oluşturulması gerekmektedir.

9. Genel ve mesleki ve teknik orta öğretimin yeniden yapılandırılması

Genel orta öğretim ile mesleki ve teknik orta öğretim; program türü, meslek gereksinimleri ve ara insan gücü ihtiyacı ile mesleğe hazırlanmadaki teori ve pratik dengesi de göz önünde tutularak yeniden yapılandırılmalıdır. Sanayi sektörünün gereksinimleri yerel boyutta bu okullardan karşılanmalıdır.

10. Yaygın eğitim etkinliklerinin güçlendirilmesi

Yaygın eğitim etkinlikleri öncelikle az gelişmiş yörelerden başlatılmalıdır. Yaygın eğitim, İl ve ilçelerin geleneksel kültürü ve zanaatlarını çağdaş anlamda ulusallaştırmalı, ilçe ve beldelerde var olan potansiyel değerlere göre mikro eğitim planları yapılmalıdır. Aile eğitimine, özellikle genç kız ve kadınların eğitimine ağırlık verilmelidir. İl'in gelişmesine katkıda bulunabilecek aktörlerin eğitimine ve kapasitelerinin geliştirilmesine önem verilmelidir.

11. Sağlık hizmetlerinin geliştirilmesi

Artvin İlinde yaşayan tüm vatandaşların sağlık hizmetlerine ulaşabilmesi sağlanmalıdır. İl'deki sağlık birimleri arasında iletişim kopukluğu giderilmeli, böylece verilen hizmetlerin kalitesi artırılmalıdır. İlde ilçelerde acil servis birimleri oluşturulmalı ve hastane acil servis hizmetlerindeki altyapı ve personel eksiklikleri giderilmeli; ambulans sayısı artırılmalıdır. Özellikle birinci basamakta çalışan sağlık personeli kadrolarındaki eksiklik tamamlanmalıdır. Koruyucu sağlık hizmetlerine gereken önem verilmeli, bu amaçla kurslar düzenlenmeli, seminerler verilmeli, eğitim kurumları ile işbirliğine gidilmelidir.

a) Çevre ve Mekânsal Gelişme Stratejisi

1. Başta İlin flora ve faunası olmak üzere, İlin çevre varlıklarının kapsamlı envanterinin çıkarılması ve risk altında bulunan türlerin belirlenmesi

Uluslararası Biyolojik Çeşitliliğin Korunması Sözleşmesine de dayanılarak ve çeşitli yurtiçi ve yurtdışı kaynaklardan destek arayarak, İl'in florası hakkında tam ve resimlendirilmiş bir envanter çıkarmak, bunu yayımlamak; floranın araştırılması, geliştirilmesi ve korunması konusundaki kurumsal sorumluluk belirsizliğini gidermek, İlin yaban hayvanları envanterini çıkarmak, yaban hayvanları yaşama alanlarındaki bozulma ve daralmalarla kaçak avlanmaları önlemek, ilde nesli azalan yaban hayvanları için ek koruma önlemleri geliştirmek

2. Yapılaşma için yer seçiminde tarım alanları ve dere yatakları dışında sağlam, heyelan riski, çığ ve taş düşme riski olmayan alanların seçilmesi

Her alandaki yapılaşmada tarım ve orman alanları korunarak, sağlam zemin seçimine önem ve ağırlık verilmelidir. Zorunlu hallerde tarım topraklarından feda etmek yerine, ağaçlandırmalarla dengelemek koşuluyla, sağlam zemin için orman alanından kullanılmalıdır. Yapılaşmada bütün doğal afetlere dayanıklılık ölçüsü ön planda tutularak, Afet Bölgelerinde Yapılacak Yapılar Hakkında Yönetmelik hükümleri tam olarak uygulanmalıdır. İlde özellikle sahil kesiminde sel riski yüksek olup dere kenarlarında yapılaşmaya izin verilmemelidir.

3. İlde çevre bilincinin ve çevre konusundaki kurumsallaşmanın geliştirilmesi

Başta İl Çevre ve Orman Müdürlüğü olmak üzere, çevre ile ilgili kurumları ve belediyeleri güçlendirmek ve aralarındaki işbirliği ve eşgüdümü geliştirmek; ilçe merkezlerinde ve kırsal yerleşim yerlerinde de çevre bilincini geliştirmek amacıyla sivil toplum örgütlenmesini teşvik etmek, bilim kuruluşları ve sivil toplum örgütleri güçlendirilerek, bunların yapıcı, eleştirel ve nesnel yaklaşımlarla yönetim sistemlerinin gelişmesine katkı sağlamak, özellikle görüntülü basından yararlanılarak siyasi gruplaşmaları ön plana çıkarmayan, öncelikle yönetim yapısının ve

işleyişinin çağdaşlaştırılması yönünde ağırlığını koyan bilinçli bir kamuoyu yaratmak gerekmektedir.

4. Toprak, hava ve su kirliliğinin önlenmesi

İlde çöplerin düzenli olarak depolanması ve geri kazanımın sağlanabilmesi için sahil ve iç kesim belediyeleri arasında kurulmuş olan Katı Atık Yönetim Birliğinin (ARİKAP) hayata geçirilmesi ve uluslararası kuruluşlardan da kaynak sağlanarak çalıştırılması son derece önemlidir. Su kirliliğinin engellenmesi için endüstriyel atık suların, maden atık sularının ve evsel atık suların arıtılması konusundaki yetersizlikler giderilmelidir. Yapay gübre ve tarımsal ilaç kullanımında amaca uygunluğun sağlanması ve çevrenin gözetilmesi için çiftçi eğitimi etkili ve sağlıklı bir kurumsal yapıya kavuşturulmalıdır. Arıtma tesislerinin yapılması ve başarılı olarak işletilebilmesi için her türlü çabayı göstermeli, kirletici kaynakları ilgili yönetmeliklere uygun şekilde denetlenmeli, kirleten öder ilkesine dayanılarak kaynak elde edilmeli, uluslararası çevre koruma fonlarından destek sağlanmalı, suyun korunarak kullanımı konusunda yaygın eğitim çalışmaları yapılmalıdır.

Özellikle kirliliği sulanan arazilerle karayolu kenarlarındaki arazilerde, sürekli yapay gübre ve tarımsal ilaç kullanılan arazilerde toprak kirlilik analizlerini düzenli olarak yapmak, elde edilecek sonuçlara göre önlem almak; çiftçiyi bu konuda eğitmek ve bilinçlendirmek, toprak Kirliliğinin Kontrolü Yönetmeliği hükümlerini uygulamak önem arz etmektedir.

Potansiyel kirlenmeyi engelleyecek önlemler almaya özen göstermek, kirletici sanayi kollarını İl'e getirmemek, konut ve işyeri yapımında yapı izolasyon tekniklerine uymak ilkeleri göz önünde bulundurulmalıdır.

Göletlere ve baraja kirleticilerin ve akarsu tortularının, en azından su kütlelerinin özümseyebileceği oranın üzerinde gelmesini önlemek için havza yamaçlarında bitki örtüsü korunmalı, çıplak kısımlar ağaçlandırılmalı, havzada erozyon kontrolü çalışmaları bir an önce bitirilmelidir.

Merkez ilçeye atık su arıtma tesisi kurarak ileride oluşacak Borçka Baraj Gölünün kirlenmesi önlenmeli, sahildeki Hopa, Arhavi İlçeleri ve Kemal Paşa Beldesinin bir araya gelerek bir atık su ve kanalizasyon tesisi kurarak denizlerin ve sahillerin kirlenmesi azaltılmalı, her yıl Dünya Su Günü dolayısıyla suyun önemini hatırlatıcı etkinlikler düzenlenmeli, ayrıca yerel yazılı ve görsel basın aracılığı ile suyun önemi, su kaynaklarının sınırlı oluşu ve mutlaka korunarak kullanılması gerektiği konularını sürekli gündemde tutmalı, zorunlu ilköğretim programlarında bu konulara etkin biçimde yer vermeli, kirliliği su arıtma olanaklarını geliştirerek, arıtılmış suyun gerektiğinde en azından sulama suyu olarak tekrar kullanılmasını sağlanmalıdır.

Sanayi kuruluşlarının aralarında işbirliği oluşturarak atıksu arıtma tesisleri kurmalarının teşvik edilmesi ve bu konudaki yönetmelik hükümlerinin uygulanmasının sağlanması, sanayi kuruluşlarının baca filtreleri kullanmalarının teşvik edilmesi, arazi yapısı ve iklim elverişli olmadığından İl'de yoğun çevre kirliliği yaratan yeni sanayi kuruluşlarının kurulmasına izin verilmemesi, ısınmada ve sanayide doğal gaz kullanımına geçişin hızlandırılması son derece önemlidir.

5. Arazi bozulmalarını önleyici çalışmalar yapılması

Fiziksel arazi bozulmalarının ayrıntılı envanteri çıkarılmalı, bunların onarımı (rehabilitasyonu) yapılmalıdır.

6. Çevre envanteri çıkarılması, çevre kalitesi ölçümleri yapılması

Hava, su, toprak, atıklar, çevre bozulması, gürültü, elektromanyetik kirlilik alanlarında sistemli çevre kalitesi ölçümleri yapılmalı ve belli standartlara göre düzenli olarak güncellenebilen çevre envanteri hazırlanmalıdır. Çevre kirletici kaynakların tam bir envanteri çıkarılmalıdır. Kirliliğin taşınabilir sınırların altında tutulabilmesi için gereken önlemler alınmalıdır.

Gelişmiş uydu fotoğrafları üzerinde Coğrafi Bilgi Sistemi kullanılarak güncel orman sınırları haritası hazırlanmalı; haritayla birlikte fotoğraflar da dosyada ve elektronik ortamda arşivlenmeli, böylece orman varlığı hakkında sağlam bilgiye ulaşılması ve gerektiğinde orman sınırları hakkında yargı katında geçerli olabilecek sağlam kanıt sahibi olunması sağlanmalıdır.

İlde belediyelerin imar planlarını uygulayıp uygulamadıklarının denetlenmesi, yerleşim merkezlerinde çarpık yapılaşmaya izin verilmemesi, turistik yaylalarda ve yerleşimlerde ahşap mimarinin korunması Düzenli şehirleşmenin temel şartı şehir planlarının oluşturulması ve bu planlara uyulmasıdır. Planlara uyulmaması veya planların zamanında yapılmamasının devlete ve vatandaşa faturası ağır olmaktadır.

7. Turistik yaylalarda ve yerleşimlerde ahşap mimarinin korunması

Geleneksel mimarinin son derece güzel olduğu yerleşim yerlerinde ve yaylalarda ahşap mimari korunmalı, betonlaşma engellenmelidir.

b) Kurumsal ve Yönetimsel Gelişme Stratejisi

İlde Valilik bünyesinde Coğrafi Bilgi Sistemleri merkezinin oluşturulması Coğrafi bilgi sistemleri planlamanın ve uygulamaların her aşamasında kullanılan araçların başında gelmektedir. İlin değişik amaçlı kullanılacak haritalarının ve uydu görüntülerinin oluşturulması ve yorumlanması bu birimce yapılacak, gerektiğinde ilgili kurumlara bilgi ve veri transferi sağlanacaktır.

1. İl Planlama biriminin daha etkin hale getirilerek geliştirilmesi

İlin gelişmesinde en önemli birimlerden biri planlamadır. Kapsamlı ve sağlıklı veri eldesi, verilerin iyi yorumlanması ve iyi bir planlama etkin bir yönetim ile birleştirildiği zaman ilde arzulanan gelişme sağlanacaktır. Bundan dolayı Valilik bünyesindeki planlama biriminde her bir kurumdan bir temsilci bulunması ve bu temsilcinin o kurumun verilerini düzenli olarak tutması ve yorumlayarak ilgili kurumun, valiliğin ve merkezi hükümetin yapması gerekenleri detaylı olarak ortaya koyarak uygulayıcılara yol gösterecek planları oluşturması gerekmektedir.

2. Kriz yönetimi planlaması yapılması

Krizlerin daha az hasarla atlatılabilmesi için çağdaş bir kriz yönetimi planlaması yapılması ve bunun en etkili şekilde hayata geçirilmesi gereklidir. İlde erozyon, çığ, sel ve heyelan olayları sebebiyle buna ihtiyaç duyulmaktadır.

3. Hızlı, kaliteli ve düşük maliyetli kamu hizmeti sağlanması

İl'deki yönetsel ve kurumsal yapıda işlevsellik sağlanarak, yönetimin verimliliği artırılmalı ve etkin bir yönetim anlayışı hakim kılınarak kamu hizmetinin ucuz, hızlı ve kaliteli sunulması hedeflenmelidir.

4. Katılımcı yönetim anlayışının hakim kılınması

İl'de yaşayan vatandaşların gerek kentte gerekse kırsal alanda örgütlenmeleri yolu ile yönetimin karar alma süreçlerine aktif ve etkin bir şekilde katılarak, kentin ve kendilerinin geleceklerinin belirlenmesinde yönetim ile birlikte hareket etmelerinin sağlanması amaçlanmalıdır.

5. Etkin bir kurumsal yapı oluşturulması

Mevcut kuralları katı bir şekilde uygulayan hantal ve işlevsiz bir yönetim yapısı anlayışının yerine, insanların gereksinimlerinin esas alındığı, hizmetten yararlanan kitle ile birlikte hareket edilen, işlevsel, rasyonel, şeffaf, daha etkin bir yönetim yapı ve anlayışı hakim kılınmalıdır. Böylece daha küçük ölçekli, kontrol edilebilir, etkinlik esaslı üzerine kurulu bir yapı oluşturulabilir.

6. Kaynak ve yetkilerin yerinden kullanılmasının sağlanması

Yerinden yönetim birimlerinin yetkileri artırılarak ve yerinden yönetim birimlerine kendi öz kaynaklarını yaratma olanağı sağlanarak yerel sorunların yerel birimlerce hızlı ve kaliteli bir hizmet sunumu ile ortadan kaldırılması sağlanmalıdır. Bunun sağlanabilmesi için, yerel yönetim birimlerine merkezi yönetim tarafından sağlanan mali imkanların artırılması gerekmektedir. Fakat kalıcı ve gerçekçi çözüm, yerinden yönetim birimlerinin öz gelirlerinin artırılmasıdır.

Yerel yönetim birimlerinin ölçek sorunlarının da giderilmesi gerekmektedir. Bu amaçla belli ölçülerde toplulaşma ve hizmet birlikleri rasyonel bir çözüm olabilir. Zaman içinde, yerel yönetim birimlerinin rahatlıkla inisiyatif kullanabilecekleri bir alan yaratılmalıdır. Merkezi yönetim, idari yönetimin bütünlüğü ilkesinin yaşam bulabileceği sınırlı bir kontrol mekanizması ile yerel yönetim birimlerini denetlemelidir.

Yerel yönetim birimlerinde çalışan personelin yerinden atanması sağlanmalıdır. Böylelikle, merkezden atanan personelin, istihdam edilmek istenen personelde aranan niteliklere sahip olmaması ve başka bir bölgeden gelen personelin yeni geldiği bölgeye uyum sağlayamaması sorunu önlenmiş olacaktır.

7. Müdürlüklere işlevlerini yerine getirebilecekleri bütçe ve donanım sağlanması

Etkinliklerinin artırılabilmesi için müdürlüklere sağlanan finansal olanakların artırılması gerekmektedir. Müdürlükler, donanım eksikliklerinin giderilmesi ve donanımın nitelik açısından çağdaş standartlara yaklaştırılması ile daha verimli hizmet üretebileceklerdir. Her müdürlüğün, kendi bünyesinde araç ve malzeme almasıyla doğabilecek israfı önlemek amacıyla bunların Valilik eliyle ve Valiliğin gözetim ve denetimi altında toptan alınması önemlidir. İşlevselliğe ve önem sırasına göre kamu kurumlarının donanım gereksinimlerinin giderilmesi sağlanabilir.

8. Yetki ve sorumluluk dengesinin kurulması

İl'deki kamu kurumlarının kendilerinden beklenen görevi yerine getirebilmeleri için görevi yerine getirebilecek yetkilere sahip olmaları gerekmektedir. Yetkilerin de aynı oranda sorumluluk ile dengelenmesi kaçınılmazdır.

9. Yeni bir kurum kültürü oluşturulması

Kamu kurumlarında çalışan personelin niteliği geliştirilerek kamu kurumlarının verimliliği artırılmalıdır. Bilgiyi kapalı mekana hapseden değil, paylaşan ve zenginleştiren, sentez yapan ve daha sofistike bilgiye ulaşan kamu yöneticisi ve kurum kültürü yaratılmalıdır.

Hizmet alan kitlenin gereksinimlerini göz önüne alarak hareket eden bir kurum kültürü oluşturulmalıdır.

c) Teknik Altyapı Gelişme Stratejisi

1. Ulaşım altyapısının iyileştirilmesi

Artvin İlinde ulaşımın güvenli, ekonomik, hızlı olmasını sağlayacak altyapı hazırlanmalı, karayoluna alternatif ulaşım türleri geliştirilmeli, Batum hava alanının ortak kullanımı araştırılmalı, Hopa Tüneli yapılmalı, Sahil Yolu projesi bir an önce bitirilmeli, baraj yolları tamamlanmalı, trafik kazalarının önlenmesine çalışılmalı ve mevcut yolların bakımına önem verilmelidir.

Artvin'de karayolu ulaşımına alternatif olmadığından, ulaşım türleri arasında olması gereken ve bölge gereksinimleri ile uyumlu bir denge de kurulamamıştır. Çoruh vadisinde yağışlı havalarda seyahat çok tehlikeli olup, sık sık kaya düşme ve yamaç akıntısı tehlikesi yaşanmaktadır. Bu gibi alanlarda yol şevlerinin stabil hale getirilmesi için uygulanan yeşillendirme, istinat duvarı, kafesleme gibi teknikler uygulanmalıdır.

Artvin ilinde karayolları üzerinde gerçekleşen trafik kazalarının gerçekleştiği yerlerdeki yolların geometrik özelliklerine göre irdeleme yapıldığında; 316 ölümlü-yaralanmalı veya yalnız yaralanmalı kazaların sadece 6'sının korkuluksuz sert virajda olmasına karşılık bütün kazalarda ölenlerin % 22'si (4 kişi) bu kazalarda öldüğü ortaya çıkmıştır. Bu noktadan hareketle mevcut yollarda ve barajlardan sonra inşa edilecek tüm yollarda vadi tarafında gerekli yerlerde mutlaka korkuluk yapılmalıdır.

İlde trafik kazalarının bir başka nedeni de ağır vasıta trafiğinin yoğun olması olarak gösterilmektedir. Artvin ilinde bir ağır vasıtaya iki otomobil düşmektedir. Diğer ülkelerle karşılaştırıldığında Almanya'da bir ağır vasıtaya 19,65, Avusturya'da 11,81, Bulgaristan'da 11,63 otomobil düşerken Türkiye'de bu oran 2,89'dur. Ağır vasıta sayılarının çokluğu genel olarak trafik kazalarının artmasına neden olduğu gibi, kazaya karışan ağır vasıtalar, kazalardaki ölü ve yaralı sayısını da arttırmaktadır. Ağır vasıtaların sebep olduğu kaza sayısını azaltabilmek için yapılacak yollarda tedbirler alınmalı bu araçlar için gerektiğinde ayrı bir şerit ayrılmalıdır.

2. Alternatif ulaşım yöntemlerinin ve güzergâhlarının geliştirilmesi

Bir yandan yaşam kalitesini yükseltecek, diğer yandan hem ekonomik hem güvenli ulaşımı sağlayacak olan raylı taşımacılık ilde doğu-batı ve kuzey güney yönünde projelendirilerek yapılmalıdır. Yine bu sistem ile doğaya tahrip minimum düzeyde kalmaktadır. Mevcut sahil yolu ile Karadeniz'in incisi plajların çoğu doldurularak yok edilmiştir. Enerji tüketimi bakımından otobüs, raylı sistemlere göre yaklaşık iki, otomobil ise yedi kat fazla enerji tüketmektedir.

Hopa Limanını Kuzey-Güney doğrultusunda Kars, Erzurum ve Van'a bağlayacak; Doğu-Batı doğrultusunda Samsun, Ankara ve İstanbul'a bağlayacak tren yollarının

yapılması İlin gelişmesi için son derece önem arz etmektedir. Bu çerçevede yapılacak bir demiryolu güzergâhının Gürcistan-Batum hattına bağlanması, BDT demiryolu sistemi ile bütünleşme sağlaması ve buradan Orta Asya ülkelerine açılımın sağlanması açısından önemli ticari ve ekonomik katkısı olacağı düşünülmektedir.

3. Çağdaş telekomünikasyon, radyo, televizyon ve bilgi ağları kurulması

Tüm Artvin halkının, gelişen telekomünikasyon hizmetlerinden, hızlı, kaliteli, güvenli ve ekonomik bir şekilde yararlanmasını sağlayabilecek telekomünikasyon, radyo, televizyon ve bilgi ağları kurulmalıdır; yerel kitle iletişim araçları geliştirilmelidir. Eğitim alanında hizmet veren her kademedeki okul ve eğitim merkezinde, iletişim teknolojisinin kullanımı yaygınlaştırılmalı, bu kapsamda bilgisayarların sayısı artırılarak İnternet erişimine olanak verilmelidir.

Tüm kamu kurum ve kuruluşlarının, e-Türkiye ve e-Devlet projelerini gerçekleştirmede ülkenin bütününe entegre olabilmesi için ülke verilerinin paylaşımını da sağlayacak olan bilgisayar ağ yapısı oluşturulmalıdır.

Artvin ili kablo TV sisteminden yararlanan iller arasında bulunmamaktadır. Gelişen bilgi ve teknoloji çağında Artvin ili de bu hizmetleri, gelecekte bugünkünden daha fazla talep edecektir. Kablo TV sistemindeki revize çalışmalarından sonra bu şebeke üzerinden veri iletimi, İnternet'e erişim, e-ticaret, e-bankacılık gibi uygulamalar olanaklı olacaktır. Artvin ilinin mevcut potansiyeli göz önüne alınarak yapılmakta olan frekans planlamasına Artvin ilinin de dâhil edilmesi ile başlanılacak kablo TV ve ADSL sistemi tamamlanmalıdır.

4. Mevcut enerji kaynaklarının rasyonel ve verimli kullanılması

Talep yönetimi olarak isimlendirilen kontrol sistemi, elektrik enerjisinin verimli kullanılmasında en etkili yöntemlerden biridir. Talep yönetimi ile abonelerin elektriğe olan gereksinimlerini, puant saatlerin dışında talep etmeleri sağlanmaktadır. Böylece aboneye kendi istemesi durumunda puant tarife ile günün muhtelif saatlerinde farklı fiyat uygulanmaktadır. Aynı zamanda puant zamanlarda aşırı akım ile zorlanan elektrik işletme ekipmanları (hatlar, kablolar, transformatörler vb) daha risksiz kullanılmakta, arıza ve bakım maliyetleri düşmektedir. Puant tarife sayaçlarının elektronik olması nedeniyle kaçak elektrik kullanımı da önlemektedir.

5. Alternatif enerji kaynaklarının kullanımına başlanması

Artvin ili doğalgaz kullanımı yaygınlaştırma projesi kapsamında yer almaktadır. Artvin iline doğal gaz getirilmesi "Doğu Karadeniz Bölgesi Doğal Gaz İletim Hattı Projesi" çerçevesinde "Doğu Anadolu Doğal Gaz Ana İletim Hattı" üzerinde Erzincan'dan bir branşman alınarak, hattın Gümüşhane, Bayburt, Hopa, Artvin, Rize, Trabzon, Giresun, Ordu ve Samsun'a uzatılması ile doğal gaz bu güzergâhta kullanıma sunulması planlarında ele alınmıştır. Bu projenin hayata geçirilmesi ve kısa zamanda Artvin'de doğalgaz kullanımına geçilmesi konusunda girişimler başlatılmalıdır. Doğalgaz kullanımının altyapısının oluşturulması için proje hazırlanmalı ve kaynak bulunmalıdır. Sonsuz, temiz ve ücretsiz olan güneş enerjisine yönelik çeşitli bilgi ve eğitim kampanyaları düzenlenmelidir. Uygulamanın yaygınlaşması için apartman ve sitelerde ortak kullanım alanlarının nasıl kullanılabileceği konusunda kat mülkiyeti kanununda gerekli düzenlemeler yapılmalıdır. Jeotermal enerji kaynağı olarak Şavşat-Çoraklı sahası geliştirilmeli ve sıcak su kaynağı olarak kullanılmalıdır. Yusufeli, Ardanuç ve Şavşat ilçelerinde bulunan kömür

rezervlerinin etüt edilmesi ekonomik anlamda çıkarılmasının uygun olup olmadığının ortaya konulması ve eğer uygunsa bu rezervlerin değerlendirilmesi gerekmektedir.

6. Teknik altyapı yatırımlarında kalitenin yükseltilmesi

Bu amaçla Bayındırlık ve İskan Bakanlığı tarafından her yıl yayımlanan Uygun Bedel Kriterleri Tebliği, yüksek tenzilatı özendirmeyecek şekilde hazırlanmalıdır. İşin kalitesini olumsuz etkileyecek olan yüksek tenzilatın, en uygun bedel olmayacağı kesinlikle kabul edilmelidir. Teknik altyapı için müteahhitlik hizmeti veren firmalarda ISO 9000 veya benzeri kalite güvence sistemi belgeleri zorunlu olarak aranmalıdır. Teknik altyapı olarak kabul edilen tüm hizmetlerin (enerji, yol, iletişim, içme suyu v.b.) gerçekleştirilmesinde; plan, proje, uygulama ve kullanımının her evresinde ilgili kuruluşlar ve çalışmalar arasında koordinasyon sağlanmalıdır.

İlde Valiliğe bağlı Artvin Coğrafi Bilgi Sistemi Merkezi oluşturulmalı ve bu merkez İl Bilgi Sistemi haline getirilmeli, teknik altyapı sistemlerinin etkin olarak planlanmasını, denetlenmesini ve altyapı sistemlerindeki aksamalara gerektiğinde müdahale edilmesini olanaklı kılacak biçimde geliştirilmelidir.

Mevcut kanalizasyon sisteminin fazla yüklenmesi ile verimsizlik sorunlarının yaşanmasını önlemek için meskûn alanlarda imar planı değişiklikleri ile konut yoğunluklarının arttırılması önlenmelidir. Bu nedenle imar planları ile altyapı projelerinin eş zamanlı hazırlanması sağlanmalıdır.

7. Tüm teknik altyapı şebekelerinin ve güzergâhlarının birbiriyle ilişkileri gözetilerek tesisat galerileri oluşturulması

Genel olarak altyapı yatırımlarındaki harcamaları azaltmak, bakım ve işletme kolaylığı sağlamak için tüm altyapı hizmetlerinin (elektrik, su, kablolu TV, telefon vb) tek noktadan planlanması ve koordinasyonun sağlanması kaçınılmazdır. “Müşterek Kullanım Yöntemi” uygulaması için galeri sistemi oluşturulmalıdır.

Altyapı inşaatları için yolların ve kaldırımların, farklı kuruluşlarca farklı zamanlarda benzer amaçlar için tekrar tekrar kazılıp yeniden yapılması yerine, yatırımların bir defada, çevreye verilen zarar en aza indirilerek ve daha ekonomik gerçekleştirilmesine olanak sağlanmalıdır. İmar planlarında da galerilerin üstüne rastlayan uygun alanlar, bakım, onarım ve yenileme çalışmalarına olanak verecek kullanımlara ayrılmalıdır. Tüm kablolar yer altına alınmalıdır.

8. Kentte ve kırsalda çağdaş insana yaraşır, sağlıklı su ve kanalizasyon şebekelerinin tesis edilmesi ve var olanların geliştirilmesi

Tüm belediye yerleşimlerinde arıtma ve deşarjı da kapsayan altyapı yatırımları, projeli olarak gerçekleştirilmelidir. Artvin ilçelerinden hiçbir ilçede arıtma tesisi bulunmamakta ve kanalizasyon atığı, yerleşim yerine en yakın akarsuya deşarj edilmektedir. Bu durum, barajların inşası ile oluşacak baraj göllerinde balıkçılık ve turizm yapılması hedeflendiği için önem kazanmaktadır. Atık su arıtma tesislerinin hem planlama hem de uygulama aşamalarında, Su Kirliliği Yönetmeliği ve Tebliği göz önünde bulundurulmalıdır.

EK-A

İÇ KONTROL GÜVENCE BEYANI

Üst yönetici olarak yetkim dâhilinde:

Bu raporda yer alan bilgilerin güvenilir, tam ve doğru olduğunu beyan ederim.

Bu raporda açıklanan faaliyetler için bütçe ile tahsis edilmiş kaynakların, planlanmış amaçlar doğrultusunda ve iyi mali yönetim ilkelerine uygun olarak kullanıldığını ve iç kontrol sisteminin işlemlerin yasallık ve düzenliliğine ilişkin yeterli güvenceyi sağladığını bildiririm.

Bu güvence, üst yönetici olarak sahip olduğum bilgi ve değerlendirmeler, iç kontroller, iç denetçi raporları ile Sayıştay raporları gibi bilgim dâhilindeki hususlara dayanmaktadır.

Burada raporlanmayan, idarenin menfaatlerine zarar veren herhangi bir husus hakkında bilgim olmadığını beyan ederim.

Neçmettin KALKAN
Vali

EK-B

MALİ HİZMETLER BİRİM YÖNETİCİSİNİN BEYANI

Mali hizmetler birim yöneticisi olarak yetkim dâhilinde;

Bu idarede, faaliyetlerin mali yönetim ve kontrol mevzuatı ile diğer mevzuata uygun olarak yürütüldüğünü, kamu kaynaklarının etkili, ekonomik ve verimli bir şekilde kullanılmasını temin üzere iç kontrol süreçlerinin işletildiğini, izlendiğini ve gerekli tedbirlerin alınması için düşünce ve önerilerimin zamanında üst yöneticiye raporlandığını beyan ederim.

İdaremizin 2012 yılı Faaliyet Raporunun “III/A- Mali Bilgiler” bölümünde yer alan bilgilerin güvenilir, tam ve doğru olduğunu teyit ederim.

Muammer YALDIN
Mali Hizmetler Müdürü

