

## SUNUŞ

Çağdaş yönetim anlayışıyla devam eden dönüşüm sürecinde, Kamu Yönetiminde mali saydamlık ve hesap verme sorumluluğu prensibi çerçevesinde, 5018 sayılı Kamu Mali Yönetimi ve Kontrol Kanunu'nun 41. maddesi, İl Özel İdaresi Kanunu'nun 39. maddesi ve Kamu İdarelerince Hazırlanacak Faaliyet Raporları Hakkında Yönetmelik doğrultusunda İdaremiz 2008 yılı Faaliyet Raporu hazırlanmıştır.



Ülkemizde mali sorunların aşılmasına yönelik olarak gerçekleştirilen yasal düzenlemelerin getirdiği yeniliklerden biri de stratejik plan yapılmasıdır. Bu yeni anlayış ile birlikte yerel ölçekte kamuda planlı hareket etme dönemi başlamıştır. İdaremiz de bu doğrultuda 2007–2009 yılları Stratejik Planını hazırlamıştır. Bilindiği gibi mahalli idareler önümüzdeki yıllarda bütün çalışmalarını stratejik planlarına göre yapacak, performans programlarına göre ölçecek ve yılsonunda da faaliyet raporları ile bu çalışmalarını açıklayacaklardır. Düzce İl Özel İdaresi kendisini sürekli geliştiren çağdaş bir yerel yönetim birimi olma ana hedefi doğrultusunda, hizmetlerini stratejik planlama ile daha etkin ve verimli bir şekilde gerçekleştirmiştir. Bu gayretlere ve sunulan hizmetlere bu raporda yer verilmiştir. İl Özel İdaremiz, faaliyetlerini yerine getirirken; bu sene olduğu gibi ileriki yıllarda da, sahip olduğu kaynakları büyük bir titizlikle etkili, planlı ve verimli bir şekilde kullanacak ve daha fazla hizmet etmek hedefinde olacaktır.

Bu rapor İl Genel Meclisimizde görüşülüp değerlendirileceği gibi, ilimiz halkı tarafından da incelenerek, İdaremizin faaliyetleri hakkında bilgi sahibi olması sağlanacaktır. Şeffaflık ve hesap verilebilirlik ilkelerinin gereği olarak tüm yöneticilerimizin bir yıllık süre içerisinde gerçekleştirdikleri faaliyetleri, bu tür raporlarla ortaya koymaları faaliyet sonuçlarının çok daha verimli hale gelmesini sağlayacaktır.

Bu açıdan 2008 yılı faaliyet raporu siz değerli Meclis Üyelerimizin ve müteakiben de Düzce halkının görüş, değerlendirme ve eleştirilerine sunulmuş olacaktır. Bu konudaki görüş ve değerlendirmeleriniz daha sonraki yıllarda yapılacak çalışmalarımıza rehber ve ışık tutacaktır.

2008 yılı faaliyetlerinin gerçekleşmesinde ve Faaliyet Raporu'nun hazırlanmasında emeği geçen çalışma arkadaşlarımı gayretlerinden dolayı kutluyor ve başarılarının devamını diliyorum.

**Bülent KILINÇ**

**VALİ**

## İÇİNDEKİLER

### 1-) GENEL BİLGİLER

A- Düzce Genel Tanıtımı

B- Misyon ve Vizyon

C- Yetki, Görev ve Sorumluluklar

D- İdareye İlişkin Bilgiler

1- Fiziksel Yapı

2- Örgüt Yapısı

3- Bilgi ve Teknolojik Kaynaklar

4- İnsan Kaynakları

5- Sunulan Hizmetler

6- Yönetim ve İç Kontrol Sistemi

### 2-) AMAÇ ve HEDEFLER

A- İdarenin Amaç ve Hedefleri

B- Temel Politikalar ve Öncelikler

### 3-) FAALİYETLERE İLİŞKİN BİLGİ VE DEĞERLENDİRMELER

A- Mali Bilgiler

1- Bütçe Uygulama Sonuçları

2- Temel Mali Tablolara İlişkin Açıklamalar

3- Mali Denetim Sonuçları

4- Diğer Hususlar

### 4-) KURUMSAL KABİLİYET ve KAPASİTENİN DEĞERLENDİRİLMESİ

A- Üstünlükler

B- Zayıflıklar

C- Değerlendirme

### 5-) ÖNERİ VE TEDBİRLER

## **1-) GENEL BİLGİLER**

Düzce İl Özel İdaresi yeni yapılanmasına geçmeden önce 2008 mali yılına ait faaliyet raporunu 17 Mart 2006 da ve 26111 Sayılı Resmi Gazetede yayınlanarak yürürlüğe giren “Kamu İdarelerince Hazırlanacak Faaliyet Raporları Hakkında Yönetmelik” hükümleri gereğince gelecek yıllardaki rapor formatına ışık tutacak bir biçimde hazırlanmaya çalışılmıştır. Bundan sonraki yıllarda bu format, performans hedefleri dikkate alınarak daha da geliştirilecek ve rapor esas olarak performans hedefleri temel alınarak hazırlanacaktır. 2008 mali yılının harcamaları ve faaliyetleri önce bilgi için İl Genel Meclisi ve Encümen faaliyetleri çerçevesinde ve daha sonra ise performans açısından iç hizmet ve dış hizmet birimleri bazında ele alınmıştır.

Faaliyet raporunun hazırlarken öncelikle vizyon, misyon ve değerlerimize değindik. Çünkü tüm yatırımlarımız ve faaliyetlerimiz bundan böyle belirlediğimiz vizyon, misyon ve ilkelerle, beş yıllık dönemler halinde hazırladığımız stratejik planlar doğrultusunda gerçekleştirilecektir.

### ***A- Düzce Genel Tanıtımı***

Karadeniz Bölgesi'nde yer alan Düzce'nin kuzeyinde Akçakoca, kuzeydoğusunda Yığılca, kuzeybatısında Çilimli ve Cumayeri, batısında Gümüşova ile güneydoğusunda Gökaya ilçesi bulunmaktadır. Düzce, Bolu ili topraklarının batı ve kuzeyinde, Sakarya ilinin doğusunda ve Zonguldak İlinin güneybatısında yer alır. Kuzeyinde Karadeniz ile sınırdır. Diğer illerle sınırlarını tabii sınırlar oluşturur. Bu sınırlar kuzeybatıda Sakarya ile Melen Çayı, batı ve güneyde dağların üst kısımları oluşturur. İli çeviren dağların ortasında Düzce Ovası yer alır. Düzce Ovasını Büyük ve Küçük Melen çayları, Aksu ve Uğur Suyu sulamaktadır. Efteni Gölü'nün (Melen) kuzeybatısından çıkan Büyük Melen Çayı kuzeyde Karadeniz'e dökülür. Babadağı'nın eteklerinden kaynaklanarak batıya doğru akan Küçük Melen Çayı Efteni Gölü'nü besler. Küçük Melen'in üzerinde Hasanlar Barajı kurulmuştur. Hasanlar Baraj Gölü de ilin en büyük gölüdür. Deniz seviyesinden yüksekliği 160 m. olan Düzce'nin yüzölçümü 2.593 km<sup>2</sup> olup, toplam nüfusu 314.266'dır.

***DÜZCE MERKEZ KONURALP ANTİK TİYATRO GİRİŞİ***



***AKÇAKOCA***





*CUMAYERİ DOKUZDEĞİRMEN KÖYÜ RAFTİNG HEYECANI*



*ÇİLİMLİ*





***GÖLYAKA GÜZELDERE ŞELALESİ***



***GÜMÜŞOVA***





***KAYNAŞLI KURUGÖL***



***YIĞILCA SARIKAYA MAĞARASI***



## ***B- Vizyon, Misyon ve İlkeler***

### **Vizyonumuz**

Çağdaş, güvenilir, yerinden yönetim anlayışını yerleştirmiş, kır-kent arasındaki farklılıkları en aza indiren, hizmet sunumunda kaliteyi esas alan;

**Katılımcılık ve aktif hemşehrilik:** Karar alma ve uygulamada yurttaş katılımını ön planda tutar ve sorumluluk verir.

**Saydamlık:** Tüm faaliyetlerini süreç ve sonuç aşamalarında kamunun bilgisine sunar.

**Hesap verebilirlik:** Tüm faaliyetlerinin sonuçlarından sorumluluk duyar.

**Sosyal içerme:** Tüm yurttaşlara ihtiyaçları doğrultusunda ve kır-kent arasındaki hizmet farklılıklarının azaltan bir anlayışla hizmet sunar.

### **Misyonumuz**

Yasayla belirlenen mahalli müşterek nitelikteki ihtiyaçların karşılanmasında diğer kurumlarla olan hizmet çakışmalarını en aza indirerek kurum kaynaklarını öncelikli olarak eğitim, sağlık, sosyal yardım, spor, kültür ve turizm sektörlerine tahsis etmektir. Böylece bu alanlardaki sorunları önemli ölçüde çözerek halkın mutluluğunu sağlamak temel amacımızdır. Bunun dışında yasayla belirlenen diğer görev alanlarındaki hizmetleri de eşitsizlik ve adaletsizlikleri ortadan kaldırarak verimli ve etkili bir şekilde halkın yararına sunmaktır.

### **İlkelerimiz**

Düzce İl Özel İdaresi Kurumu çalışanlarına rehberlik etmek ve halkımızın beklentilerine karşılık vermek üzere on temel ilke belirlemiştir ve bunlar aşağıdaki gibidir:

Liderlik ve öncülük etme.

Dürüstlük ve güvenilirlik.

Şeffaflık.

İş ve çalışma ahlakı.

Kalite bilincine sahip olma ve kalite duyarlılığı.

Titizlik ve özen.

Zamanındalık ve sürelere uyum.

Kaynakların tahsisinde önceliklere göre hareket etme.

Her bakımdan eşitlik ve adalet.

Verimlilik ve etkililik.

İlkelerimiz tutum, davranış ve düşünce biçimimizi yansıtır. İlkelerimiz vatandaşlarımıza karşı aynı zamanda taahhütlerimizdir. Tüm personelimiz ilkelerimiz konusunda eğitilmişler ve bu ilkelere göre hareket etmeleri için duyarlılık geliştirme eğitimlerine alınmışlardır. Planlı çalışma dönemine girilmekle birlikte ilkeler üzerindeki duyarlılığımız da artmıştır.



## **C- Yetki, Görev ve Sorumluluklar**

İl özel idaresi mahalli müşterek nitelikte olmak şartıyla;

Gençlik ve spor, sağlık, tarım, sanayi ve ticaret; Belediye sınırları il sınırı olan Büyükşehir Belediyeleri hariç" ilin çevre düzeni planı, bayındırlık ve iskan, toprağın korunması, erozyonun önlenmesi, kültür, sanat, turizm, sosyal hizmet ve yardımlar, yoksullara mikro kredi verilmesi, çocuk yuvaları ve yetiştirme yurtları; ilk ve orta öğretim kurumlarının arsa temini, binalarının yapım, bakım ve onarımı ile diğer ihtiyaçlarının karşılanmasına ilişkin hizmetleri il sınırları içinde,

İmar, yol, su, kanalizasyon, katı atık, çevre, acil yardım ve kurtarma, orman köylerinin desteklenmesi, ağaçlandırma, park ve bahçe tesisine ilişkin hizmetleri belediye sınırları dışında,

Yapmakla görevli ve yetkilidir.

## **D- İDAREYE İLİŞKİN BİLGİLER**

### **Kurumsal Yapı**

İl özel idareleri uzun yıllar bir kısım yetkilerini merkezi yönetime, bir kısım yetkilerini de belediyelere kaptıran bir kurum olarak kalmıştır. Fakat yeni çıkan yasayla birlikte yeniden bir diriliş süreci içine girilmiş durumdadır. Bununla birlikte bir taraftan merkezi teşkilatın il ve bölge müdürlükleriyle ve diğer taraftan ise belediyelerle görev ve yetki karmaşası yaşanmaya devam etmektedir.

5302 sayılı Kanun'a göre il özel idaresinin görevleri iki grup altında sıralanmıştır: İl sınırları içinde ve belediye sınırları dışında.

Buna göre, il özel idaresinin dış hizmetlerle ilgili görevlerini; (a) eğitim, (b) sağlık, (c) bayındırlık ve iskân, (ç) tarım, (d) sosyal hizmetler, (e) sanayi ve ticaret, (f) kültür ve turizm, (g) çevre ve orman, (h) gençlik ve spor olmak üzere toplam dokuz grupta toplamak mümkündür.

Ancak il özel idarelerine verilen bu görevler genellikle tali bir niteliğe sahiptir. Diğer bir deyişle il özel idaresi bu sektörlerdeki tüm yatırım ve faaliyetleri belirleyici bir durumda değildir. Örneğin, bayındırlık denilince esas olarak ilçe ve beldeleri birbirine bağlayan yollarla ilgili hizmetler anlaşılmaktadır. Yine eğitim denilince okullara yapılan yatırım ve desteklerin bir bölümü akla gelmektedir. Söz konusu sektörün bir bütün olarak ve tüm işlevleriyle birlikte desteklenmesi, değerlendirilmesi ve stratejilerinin belirlenmesi söz konusu olamamaktadır. Çünkü daha geniş ve kapsamlı yatırımları gerektiren bu tür planlar ve yatırımlar merkezi idare tarafından yapılmaya devam etmektedir. Önümüzdeki günlerde Temel Kamu Kanunu'nun çıkmasıyla bu konudaki belirsizliklerin giderilmesi beklenmektedir.

04.03.2006 tarihinde Resmi Gazete'de yayımlanarak yürürlüğe giren 5302 sayılı Kanunla il özel idaresinin organları il genel meclisi, il encümeni ve vali olarak tanımlanmıştır. Aşağıdaki bölümlerde bu organların il özel idaresiyle olan ilişkileri üzerinde durulmuştur.

## İl Genel Meclisi

İl genel meclisi, il özel idaresinin karar organıdır ve ilgili kanunda gösterilen esas ve usullere göre ildeki seçmenler tarafından seçilmiş üyelere oluşur. İl genel meclisine kanunla özel yetkiler verilmiştir. Örneğin, meclis il özel idaresinin ve bağlı kuruluşlarının kadrolarının ihdas, iptal ve değiştirilmesine karar verebilmektedir. İl genel meclisi üyeleri arasından gizli oyla seçilen il genel meclisi başkanı tarafından yönetilir. Meclis başkanı, meclis çalışmalarında düzeni sağlamakla yükümlüdür. Gündem, meclis başkanı tarafından belirlenir ve üyelere en az üç gün önceden bildirilir. Valinin önerdiği hususlar gündeme alınır.

İl genel meclisi tarafından alınan kararların tam metni, en geç beş gün içinde valiye gönderilir. Vali, hukuka aykırı gördüğü kararları, yedi gün içinde gerekçesini de belirterek yeniden görüşülmek üzere il genel meclisine iade edebilir. Valiye gönderilmeyen meclis kararları yürürlüğe girmez. Vali tarafından itiraz edilmeyen kararlar ile yeniden görüşülmesi istenip de il genel meclisi üye tam sayısının salt çoğunluğuyla ısrar edilen kararlar kesinleşir. Fakat valinin meclisin ısrarı ile kesinleşen kararlar aleyhine idarî yargıya başvurma yetkisi vardır.

Kanuna göre il genel meclisi, il özel idaresini periyodik olarak denetler. Bunun için il genel meclisi, her yılın ocak ayında yapılacak toplantısında il özel idaresinin bir önceki yıl gelir ve giderleri ile hesap ve işlemlerinin denetimi için kendi üyeleri arasından gizli oyla ve üye sayısı üçten az, beşten çok olmamak üzere bir denetim komisyonu oluşturur. Komisyon, her siyasî parti grubunun ve bağımsız üyelerin il genel meclisindeki üye sayısının meclis üye tam sayısına oranlanması suretiyle oluşturulur. Komisyon, çalışmasını şubat ayı sonuna kadar tamamlar ve buna ilişkin raporunu, Mart ayının on beşine kadar meclis başkanlığına sunar.



# DÜZCE İL GENEL MECLİSİ



**Yusuf ERCAN**  
(İl Genel Meclisi Başkanı)



**Ömer KEMBİL**  
(Gümüşova)  
(Katip Üye)



**Harun VEZİROĞLU**  
(Kaynaşlı)  
(Katip Üye)

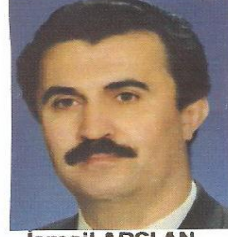

**İsmail ARSLAN**  
(Yığılca)  
(1. Başkan Vekili)

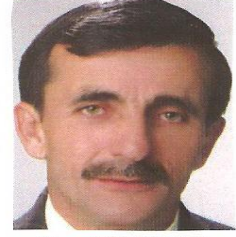

**Yusuf TARAKÇI**  
(Çilimli)  
(2. Başkan Vekili)



**Nusret ÖZSOY**  
(Merkez)



**Abdülkadir SÖNMEZOĞLU**  
(Merkez)



**Ersin KAVİL**  
(Merkez)



**Veysel MERCAN**  
(Merkez)



**Mehmet ZENGİN**  
(Merkez)



**Muharrem TOK**  
(Kaynaşlı)



**Aydın KAYA**  
(Yığılca)



**Mustafa ÖZCAN**  
(Gümüşova)

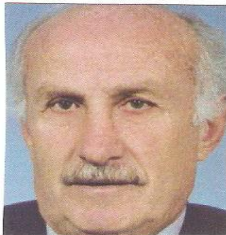

**Yaşar AKIN**  
(Akçakoca)



**İbrahim BİLGİN**  
(Akçakoca)



**İbrahim ERDOĞAN**  
(Akçakoca)

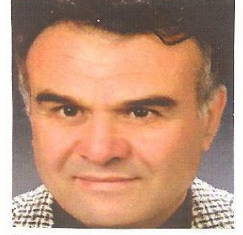

**İbrahim CANBOLAT**  
(Cumayeri)



**İbrahim GÜNEY**  
(Cumayeri)



**Vefa AYDIN**  
(Çilimli)



**Necmi KAP**  
(Gölyaka)

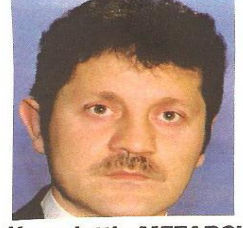

**Kemalettin MEZARCI**  
(Gölyaka)

## **İl Encümeni**

Kanuna göre il encümeni, valinin başkanlığında, il genel meclisinin her yıl kendi üyeleri arasından bir yıl için gizli oyla seçeceği beş üye ile, biri malî hizmetler birim amiri olmak üzere valinin her yıl birim amirleri arasından seçeceği beş üyeden oluşur. Böylece encümenin toplam 11 kişiden oluşması öngörülmüştür. Valinin katılmadığı encümen toplantısına genel sekreter başkanlık eder. İl encümeni, Yönetim Komitesi veya İcra Komitesi gibi vazife görür. Encümenin en önemli görevi stratejik plan ve yıllık çalışma programı ile bütçe ve kesin hesabı inceleyip il genel meclisine görüş bildirmektir. Encümenin, haftada en az bir defa üye tam sayısının salt çoğunluğuyla toplanması öngörülmüştür.

İl encümeni ile vali arasındaki ilişkiler de önemli olan bir konudur. Kanuna göre Vali kanun, tüzük, yönetmelik ve il genel meclisi kararlarına aykırı gördüğü encümen kararının bir sonraki toplantıda tekrar görüşülmesini isteyebilir. Encümen, eğer kararında ısrar ederse karar kesinleşir. Bu takdirde, vali, kesinleşen encümen kararının uygulanmasını durdurur ve idari yargı mercilerine yürütmeyi durdurma talebi ile birlikte on gün içinde başvurur. Bu uygulamayla bir taraftan kararların uygulanmasına sürat getirilmek istenmiş ve diğer taraftan ise valinin de her halükarda gücü ve vesayet yetkisi korunmuştur.

## **Vali**

Kanuna göre vali, il özel idaresinin başı ve tüzel kişiliğinin temsilcisidir. Bu niteliği ile aynı zamanda il encümenin başkanıdır. Vali, il özel idaresinin en üst amiri olarak kurumu yönetmek, hak ve menfaatlerini korumakla yükümlüdür. Kanun valiye il özel idaresini stratejik plana uygun olarak yönetmek, il özel idaresinin kurumsal stratejilerini oluşturmak, bu stratejilere uygun olarak bütçeyi hazırlamak, faaliyetlerin ve personelin performans ölçütlerini belirlemek, uygulamak, izlemek ve bunlarla ilgili raporları meclise sunmak görevini vermiştir.

Valinin stratejik planla ilgili belirli yükümlülükleri vardır. Vali, mahallî idareler genel seçimlerinden itibaren altı ay içinde stratejik planı hazırlamak zorundadır. Stratejik plan; kalkınma planı ve programları ile varsa bölge planına uygun olarak hazırlanır. Stratejik plan ve ayrıca ilgili olduğu yılbaşından önce de yıllık performans planı vali tarafından il genel meclisine sunulur. Stratejik plan, varsa üniversiteler ve meslek odaları ile konuyla ilgili sivil toplum örgütlerinin görüşleri alınarak hazırlanır ve il genel meclisinde kabul edildikten sonra yürürlüğe girer. Stratejik plan ve performans planı bütçenin hazırlanmasına esas teşkil eder ve il genel meclisinde bütçeden önce görüşülerek kabul edilir.

Kanun valinin görev ve yetkilerinden bir kısmını uygun gördüğü takdirde, yöneticilik sıfatı bulunan vali yardımcılarına, il özel idaresi görevlilerine veya ilçelerde kaymakamlara devredebileceğini belirtmiştir.

### **1- Fiziksel Yapı**

İl Özel idaresi Kültür Mahallesi Şehit Ruhsar sokakdaki 4 katlı kendi binasında ve Mergiç Köyü Mevkii sınırları içerisinde bulunan Bolu Köy Hizmetleri İl Müdürlüğü zamanında Düzce Şantiyesi olarak hizmet veren binaya ek olarak 1999 yılı depremi ve 2000 yılında Düzce Köy Hizmetleri İl Müdürlüğü kurulduktan sonra ek olarak yapılan prefabrik binada hizmet vermektedir



## 2-Örgüt Yapısı

Düzce İl Özel İdaresinin 2006 yılında ki mevcut kurumsal yapısı mülga (13 Mart 1329 tarihli) İl Özel İdaresi Kanunu'nun 98 ve 99'uncu maddelerine göre yapılanmıştır. Bununla birlikte 22 Nisan 2006 Tarihinde yasalaşan İl Özel İdareleri Norm Kadro ilke ve esaslarına göre yapılanmasını Aralık 2006 ayında yapılmış ve fiili olarak 2007 yılbaşında geçilebilmiştir. 2008 yılındaki örgüt yapısı aşağıdaki gibidir .

- Genel Sekreter
- Mali Hizmetler Müdürlüğü
- İnsan Kaynakları ve Eğitim Müdürlüğü
- İmar Kentsel ve İyileştirme Müdürlüğü
- Plan ve Proje Müdürlüğü
- Destek Hizmetleri Müdürlüğü
- Yol ve Ulaşım İşleri Müdürlüğü
- Çevre Koruma İşleri Müdürlüğü
- Ruhsat ve Denetim Müdürlüğü
- Bilgi İşlem Müdürlüğü
- İlçe Özel İdare Müdürlükleri (7 ilçe).

## İL ÖZEL İDARESİ ÖRGÜT ŞEMASI

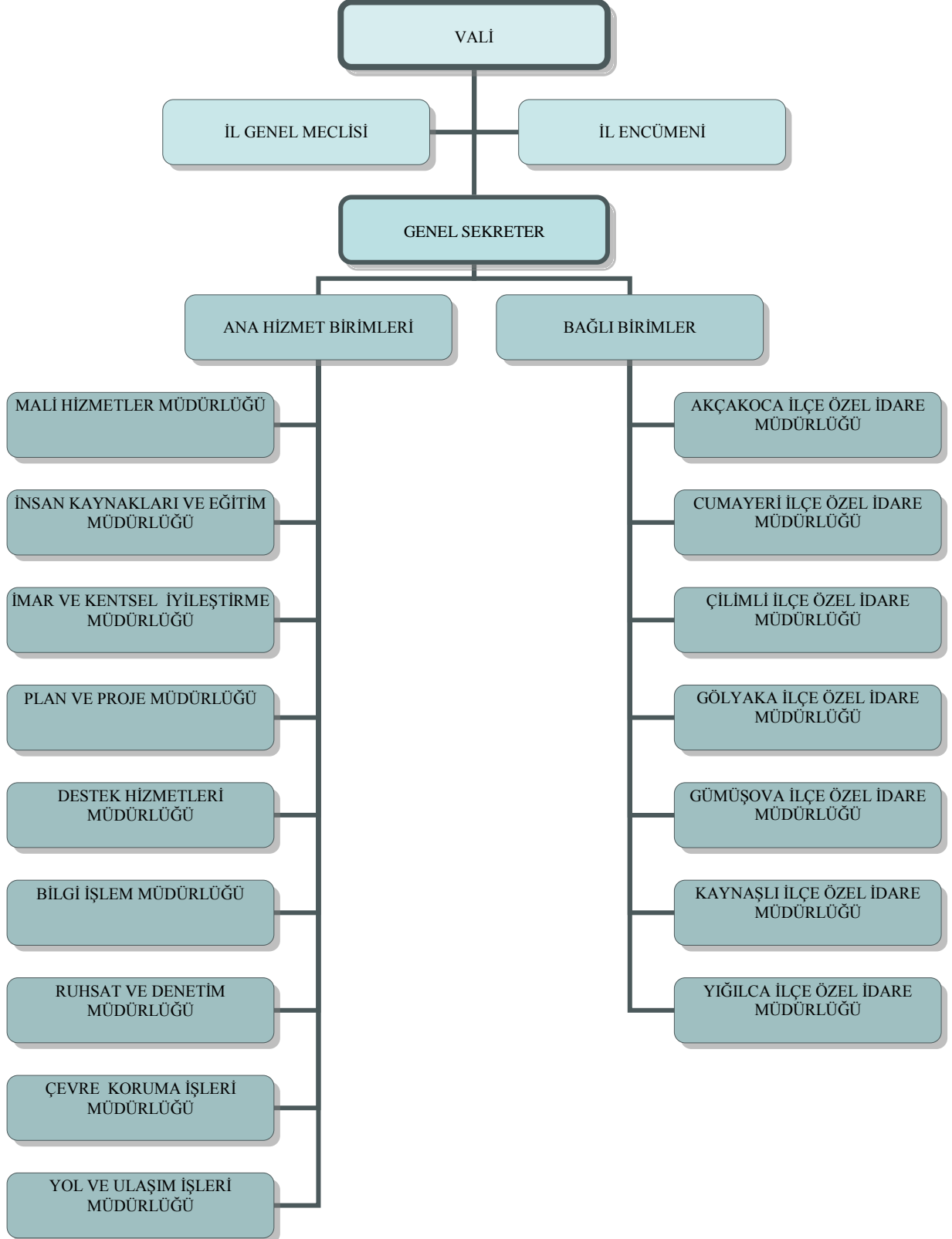



Mevcut organizasyonda ayrıca, Düzce Valiliği bünyesinde Terör ve Terörle Mücadeleden Doğan Zararların Karşlanması Hakkında Kanun gereği olarak kurulan “Zarar Tespit Komisyon Başkanlığı”nın sekretarya işlerini 2008 Yılında Mali Hizmetler Müdürlüğünce yürütülmüştür.

### 3- Bilgi ve Teknolojik Kaynaklar

İdaremiz ait iki ünite de yeterli sayıda bilgisayar mevcut olup her iki ünitemizin de İnternet şebekesi mevcut olup adsl marifetiyle internete açıktır. Bilgisayarlar arşiv, Mülga Köy Hizmetleri Genel Müdürlüğü zamanında bastırılan Ulaştırma Sektörü ve İnşaat Sektörüne ait kitaplar, kaynaklar İş makinesi, araçlara ait kataloglar, bilgisayar desteği Müdürlüğümüzün kaynakları sayılmaktadır. Makine parkurumuzdaki araçların listesi aşağıdadır.

DÜZCE İL ÖZEL İDARESİ MAKİNE PARKI GENEL (2008)					
S NO	MARKA VE CİNSİ	PLAKA KYHM NO	AÇIKLAMA	AİT OLDUĞU KURUM / GÖREV YAPTIĞI YER	
	BİNEK ARAÇLAR				ADET
1	Doğan SLX Binek Oto.	81 AK 400	FAAL	15	İl Özel İdaresi - Merkez
2	Doğan SL 131 Binek Oto.	81 BR 915	FAAL		İl Özel İdaresi - Merkez
3	Renault 9 L-423 Binek Oto.	81 AK 401	FAAL		İl Özel İdaresi - Çilimli Özel İdare Md.
4	Renault 12 TX Binek Oto	81 AR 360	FAAL		İl Özel İdaresi - Merkez
5	Renault 12 Toros Binek Oto.	81 BK 356	FAAL		İl Özel İdaresi - Düzce Valiliği
6	Renault 12 Toros Binek Oto.	81 BK 357	FAAL		İl Özel İdaresi - Merkez
7	Renault 12 Toros Binek Oto.	81 BK 358	FAAL		İl Özel İdaresi - Merkez
8	Renault Avrupa	81 AA 107	FAAL		İl Özel İdaresi - Yığılca Kaym.
9	Toyota Land Cruiser	81 AR 202	FAAL		İl Özel İdaresi - Düzce Valiliği
10	Toyota Corolla	81 BA 626	FAAL		İl Özel İdaresi - Gümüsova Kaym.
11	Toyota Sa	81 AA 105	FAAL		İl Özel İdaresi - Cumayeri Kaym.
12	Palio	81 AN 403	FAAL		İl Özel İdaresi - Merkez
13	Opel Astra	81 AD 193	FAAL		İl Özel İdaresi - Düzce Valiliği
14	Opel Astra	81 AD 130	FAAL		İl Özel İdaresi - Bayındırlık İl Müdürl.
15	Toyota Avensis Konfort 1.6 Binek Oto	81 DK 379	FAAL		İl Özel İdaresi - Düzce Valiliği
<b>PICK-UP</b>					
16	Isuzu TFS 54 H20 Çift Sıra Koltuklu Pick-Up	81 BA 935	FAAL	4	İl Özel İdaresi - Merkez
17	Isuzu TFS 54 H20 Çift Sıra Koltuklu Pick-Up	81 BA 934	FAAL		İl Özel İdaresi - Merkez
18	Isuzu TFS 54 H20 Çift Sıra Koltuklu Pick-Up	81 BA 936	FAAL		İl Özel İdaresi - Merkez
19	Isuzu TFS 54 H20 Çift Sıra Koltuklu Pick-Up	81 BA 937	FAAL		İl Özel İdaresi - Merkez
<b>MİNİBÜS</b>					
20	Ford Transit Minibüs	81 AN 401	FAAL	1	İl Özel İdaresi - Merkez
<b>AMBULANS</b>					
21	Peugeot Ambulans	81 AS 815	FAAL	4	İl Özel İdaresi - İl Sağlık Müdürl.
22	Peugeot Ambulans	81 AS 814	FAAL		İl Özel İdaresi - İl Sağlık Müdürl.
23	Ford Transit Ambulans	81 AY 754	FAAL		İl Özel İdaresi - İl Sağlık Müdürl.
24	Ford Transit Ambulans	81 AY 886	FAAL		İl Özel İdaresi - İl Sağlık Müdürl.
35	Mercedes Otobüs	81 AE 594	Faal Geç.görevli		Düzce Belediyesi - Merkez

YARDIMCI KAMYONLAR					
25	Mercedes LK 1513 (Su Tankı Taşıyıcısı Kamyon)	81 AK 422	FAAL	6	İl Özel İdaresi - Merkez
26	Mercedes LK 1513 (Mazot Tankı Taşıyıcısı Kamyon)	81 AK 415	FAAL		İl Özel İdaresi - Merkez
27	Mercedes LK 1513 (Damtrak Kamyon)	81 AK 434	FAAL		İl Özel İdaresi - Merkez
28	Mercedes LK 1513 (Damtrak Kamyon)	81 AK 425	FAAL		İl Özel İdaresi - Merkez
29	Mercedes LK 1513 (Damtrak Kamyon)	81 AK 412	FAAL		İl Özel İdaresi - Merkez
30	Mercedes LK 1513 (Damtrak Kamyon)	81 BR 921	FAAL		İl Özel İdaresi - Merkez
DAMPERLİ KAMYONLAR					
31	Mercedes LK 1513 Damperli Kamyon	81 AK 436	FAAL	22	İl Özel İdaresi - Merkez
32	Mercedes LK 1513 Damperli Kamyon	81 AK 429	FAAL		İl Özel İdaresi - Merkez
33	Mercedes LK 1513 Damperli Kamyon	81 AK 433	FAAL		İl Özel İdaresi - Gümüşova Kaym.
34	Mercedes 3031 K Damperli Kamyon	81 AK 963	FAAL		İl Özel İdaresi - Merkez
35	Mercedes 3031 K Damperli Kamyon	81 AK 962	FAAL		İl Özel İdaresi - Merkez
36	Mercedes 3031 K Damperli Kamyon	81 AK 446	FAAL		İl Özel İdaresi - Merkez
37	Mercedes 3031 K Damperli Kamyon	81 AK 445	FAAL		İl Özel İdaresi - Merkez
38	Mercedes 3031 K Damperli Kamyon	81 AK 442	FAAL		İl Özel İdaresi - Merkez
39	Mercedes 3031 K Damperli Kamyon	81 AK 443	FAAL		İl Özel İdaresi - Merkez
40	Man 18.220 FAX 4x4 Kar Bıçaklı Kamyon	81 AD 153	FAAL		İl Özel İdaresi - Merkez
41	Man 18.220 FAX 4x4 Kar Bıçaklı Kamyon	81 AD 154	FAAL		İl Özel İdaresi - Merkez
42	Fatih 200.26 Damperli Kamyon	14 AF 736	FAAL		İl Özel İdaresi - Merkez
43	Fatih 200.26 Damperli Kamyon	14 AF 743	FAAL		İl Özel İdaresi - Gümüşova Kaym.
44	Dodge AS 950 Damperli Kamyon	14 AP 980	FAAL		İl Özel İdaresi - Kaynaşlı Kaym.
45	Dodge AS 950 Damperli Kamyon	14 AP 981	FAAL		İl Özel İdaresi - Kaynaşlı Kaym.
46	Dodge AS 950 Damperli Kamyon	14 AP 982	FAAL		İl Özel İdaresi - Cumayeri Kaym.
47	Dodge AS 950 Damperli Kamyon	14 AP 983	FAAL		İl Özel İdaresi - Yiğilca Kaym.
48	Dodge AS 950 Damperli Kamyon	14 AZ 192	FAAL		İl Özel İdaresi - Akçakoca Kaym.
49	Dodge AS 950 Damperli Kamyon	14 DC 493	FAAL		İl Özel İdaresi - Akçakoca Kaym.
50	Dodge AS 950 Damperli Kamyon	14 DC 495	FAAL		İl Özel İdaresi - Yiğilca Kaym.
51	Dodge AS 950 Damperli Kamyon	14 DC 496	FAAL		İl Özel İdaresi - Gölyaka Kaym.
52	Dodge AS 950 Damperli Kamyon	14 DC 503	FAAL		İl Özel İdaresi - Gölyaka Kaym.
KASALI KAMYON					
53	Ford D 1210 Sabit Kasalı Kamyon	81 AD 273	FAAL	1	İl Özel İdaresi - Merkez
AKARYAKIT TANKERİ KAMYON					
54	B.M.C. 162-25 Akaryakıt Tankeri	81 BR 916	FAAL	1	İl Özel İdaresi - Merkez
ÇÖP KAMYONU					
55	Mercedes Çöp Kamyonu	81 AS 145	FAAL	1	İl Özel İdar. - Akçakoca Köy.Hiz.G.B.
ÇEKİCİ ( TIR )					
56	Man 33.423 DFT Çekici	81 AK 965	FAAL	2	İl Özel İdaresi - Merkez
57	Man 33.423 DFT Çekici	81 AT 391	FAAL		İl Özel İdaresi - Merkez
GREYDER					
58	Komatsu GD 655 Greyder	86-21233	FAAL	12	İl Özel İdaresi - Gölyaka Kaym.
59	Komatsu GD 655 Greyder	86-21509	FAAL		İl Özel İdaresi - Merkez
60	Komatsu GD 655 Greyder	86-21510	FAAL		İl Özel İdaresi - Yiğilca Kaym.

61	Komatsu GD 655 Greyder	86-21715	FAAL		İl Özel İdaresi - Merkez
62	Komatsu GD 655 Greyder	86-21717	FAAL		İl Özel İdaresi - Merkez
63	Mitsubishi MG 530 Greyder	00-21066	FAAL		İl Özel İdaresi - Akçakoca Kaym.
64	Mitsubishi MG 530 Greyder	00-21114	FAAL		İl Özel İdaresi - Yığılca Kaym.
65	Mitsubishi MG 530 Greyder	00-21213	FAAL		İl Özel İdaresi - Kaynaşlı Kaym.
66	Mitsubishi MG 530 Greyder	00-21306	FAAL		İl Özel İdaresi - Merkez
67	Volvo G 740 B Greyder	05-21974	FAAL		İl Özel İdaresi - Merkez
68	Volvo G 740 B Greyder	05-21975	FAAL		İl Özel İdaresi - Cumayeri Kaym.
69	Volvo G 740 B Greyder	05-21976	FAAL		İl Özel İdaresi - Merkez
<b>DOZER</b>					
70	Caterpillar D7G Dozer	86-25366	FAAL	<b>6</b>	İl Özel İdaresi - Merkez
71	Caterpillar D7G Dozer	86-25553	FAAL		İl Özel İdaresi - Merkez
72	Caterpillar D7G Dozer	86-25699	ARIZALI		İl Özel İdaresi - Merkez
73	Caterpillar D7G Dozer	86-25370	ARIZALI		İl Özel İdaresi - Merkez
74	Caterpillar D7G Dozer	00-25031	FAAL		İl Özel İdaresi - Merkez
75	Caterpillar D7G Dozer	00-25001	FAAL		İl Özel İdaresi - Merkez
<b>PALETLİ YÜKLEYİCİ</b>					
76	Komatsu D 57 S Paletli Yükleyici	80-30006	FAAL	<b>4</b>	İl Özel İdaresi - Akçakoca Kaym.
77	Komatsu D 57 S Paletli Yükleyici	80-30010	FAAL		İl Özel İdaresi - Çilimli Kaym.
78	Fiat Allis FL 10 Paletli Yükleyici	81-30018	FAAL		İl Özel İdaresi - Kaynaşlı Kaym.
79	Fiat Allis FL 10 Paletli Yükleyici	82-30009	FAAL		İl Özel İdaresi - Yığılca Kaym.
<b>LAST. TEKERLİ YÜKLEYİCİ</b>					
80	Pİ Makine Pİ 1061 Las.Tek. Yükleyici	94-31025	FAAL	<b>4</b>	İl Özel İdaresi - Gölyaka Kaym.
81	Komatsu WA 320 Las.Tek. Yükleyici	00-31001	FAAL		İl Özel İdaresi - Merkez
82	Komatsu WA 320 Las.Tek. Yükleyici	00-31035	FAAL		İl Özel İdaresi - Merkez
83	Komatsu WA 320 Las.Tek. Yükleyici	92-31016	FAAL		İl Özel İdaresi - Merkez (Asft.Plent)
<b>FORKLİFT</b>					
84	Clumaks Forklift 80-DA/T	81-34002	FAAL	<b>1</b>	İl Özel İdaresi - Merkez
<b>ASFALT PLENTİ</b>					
85	Pi Makine Asfalt Plenti		FAAL	<b>1</b>	İl Özel İdaresi - Merkez Konuralp (Asft.Plent)
<b>KANAL KAZICI YÜKLEYİCİ</b>					
86	Fermec 960 Yükleyici Kanal kazıcı	01-42013	FAAL	<b>4</b>	İl Özel İdaresi - Cumayeri Kaym.
87	Fermec 960 Yükleyici Kanal kazıcı	01-42014	FAAL		İl Özel İdaresi - Gümüşova Kaym.
88	Hidromek HMK 102 S Yükleyici Kanal Kazıcı	05-42483	FAAL		İl Özel İdaresi - Merkez
89	Hidromek HMK 102 S Yükleyici Kanal Kazıcı	05-42484	FAAL		İl Özel İdaresi - Merkez
<b>ESKAVATÖR</b>					
90	Hıtaçlı	08-40001	FAAL	<b>1</b>	İl Özel İdaresi - Merkez
<b>KOMPRASÖR</b>					
91	Atlas Copco XA-175 Dd Komprasör	87-50071	FAAL	<b>1</b>	İl Özel İdaresi - Merkez
<b>ASFALT YAPIM DİSTRİBÜTÖRÜ</b>					
92	Fatih 220-26/SHT Yapım Distribütör	81 AK 418	FAAL	<b>2</b>	İl Özel İdaresi - Merkez
93	Fatih 220-26/SHT Yapım Distribütör	81 AK 964	FAAL		İl Özel İdaresi - Merkez
<b>ASFALT YAMA ÇEKİLİR TİP DİSTRİBÜTÖR</b>					
94	Maksam 500-GA Çek.Tip Distrib.	00-62008	FAAL	<b>1</b>	İl Özel İdaresi - Merkez



ROLEY TANKI					
95	Gürsan GR-20000 Çek.Rol.Tankı	81 AT 751	FAAL	1	İl Özel İdaresi - Merkez
KAR ROTATİFİ					
96	Schmidt SUPRA 4000 Kar Rotatifi	02-70032	FAAL	1	İl Özel İdaresi - Merkez
TREYLER					
97	Ceylan Low-Bed Semi Treyler	81 AT 395	FAAL	2	İl Özel İdaresi - Merkez
98	Nur-Ak Low-Bed Semi Treyler	81 AY 698	FAAL		İl Özel İdaresi - Merkez
KAMP TREYLER ( KARAVAN )					
99	Yatakhane Tipi Kamp Treyler	83-82212	FAAL	2	İl Özel İdaresi - Merkez
100	Mutfak Tipi Kamp Treyler	83-83141	FAAL		İl Özel İdaresi - Merkez
VİBRASYONLU SİLİNDİR					
101	Komatsu JV-100 Vibrasyonlu Silindir	87-88035	FAAL	3	İl Özel İdaresi - Merkez
102	Hamm 2420 D Vibrasyonlu Silindir	00-88004	FAAL		İl Özel İdaresi - Merkez
103	Hamm 2420 D Vibrasyonlu Silindir	00-88090	FAAL		İl Özel İdaresi - Merkez
VİBRASYONLU YAMA SİLİNDİRİ					
104	Bomag BW 120 AD-3 Vibras. Yama Silindiri	04-89008	FAAL	4	İl Özel İdaresi - Akçakoca Kaym.
105	Bomag BW 120 AD-3 Vibras. Yama Silindiri	04-89009	FAAL		İl Özel İdaresi - Merkez
106	Bomag BW 120 AD-4 Vibras. Yama Silindiri	05-89882	FAAL		İl Özel İdaresi - Merkez
107	Bomag BW 120 AD-4 Vibras. Yama Silindiri	05-89883	FAAL		İl Özel İdaresi - Merkez
LAST. TEKERLİ SİLİNDİR					
108	Bomag BW 24 R Lastik Tekerlekli Silindir	05-87657	FAAL	1	İl Özel İdaresi - Merkez
SEYYAR TAMİR ARACI					
109	Unimog C-1100-198 Seyyar Tamir Aracı	81 AK 423	FAAL	2	İl Özel İdaresi - Merkez
110	Unimog U1550L/37 Seyyar Tamir Aracı	81 AS 473	FAAL		İl Özel İdaresi - Merkez
JENERATÖR					
111	Andoria S-324 Jeneratör	77-94013	ARIZALI	3	İl Özel İdaresi - Merkez
112	Hitzinger Jeneratör	78-94017	ARIZALI		İl Özel İdaresi - Merkez
113	Ak-Sa Jeneratör		FAAL		İl Özel İdaresi - Merkez
AKARYAKIT TANKI					
114	Akaryakıt Tankı Çek.Tip		FAAL	6	Merkez ve İlçeler
ASFALT SÜPÜRGESİ					
115	Asfalt Süpürg.		FAAL	3	Merkez ve İlçeler
<b>TOPLAM</b>				<b>122</b>	

## Gayrimenkul Envanteri

### DÜZCE İL MERKEZ VE MERKEZE BAĞLI KÖYLERDE İL ÖZEL İDARE ADINA KAYITLI BİNALAR VE GEÇİCİ PREFABRİK KONUTLAR

BİNALAR (İlköğretim Okulları Hariç)

	İli	İlçe	Mahalle	Sokağı	Köyü	Mevkii	Kullanım Şekli	Pafta No	Ada No	Parsel No	Yüzölçüm
1	Düzce	Merkez	Kazukoğlu				Maliye Hazinesi Adına Kayıtlı Hizmet Süresince İl Özel İdaresine Tahsisli (12 Adet Lojman Dolu)	G26AI5BIB	12	1	10.384,66
2	Düzce	Merkez			Şıralık	Şosealtı	DSİ'den Alınan Lojmanlar (23 Adet, 22 Dolu,)	1	502	564	7.800
3	Düzce	Merkez	Kültür			Tekniker	Arsa (4 Adet Prefabrik Konut)dolu	20L2D-20L	495	2	3.260,60
4	Düzce	Merkez	Kültür	Tekniker			Fidanlık ve Lojmanlar (Umcor Evi ve Arsası Halk Eğitim Müdürlüğüne Tahsisli)	20L1C-20L1B	1	14	4.101,16
5	Düzce	Merkez	Kültür	Çevre			Arsa Özel İdare Lojmanları Kat irtifakı (1 ve 2. Kat, 4 Daire Dolu)	21M4B 20N1A	19	5	421
6	Düzce	Merkez	Şerefiye				Özel İdare Hizmet Binası	20M1C	75	1	284,92
7	Düzce	Merkez	Cedidiye	Eski Belediye			İşhanı Yapılmıştır(29 Adet İşyeri, 1 Adet Boş, 28 Adet Dolu)		149	20	557
8	Düzce	Merkez	Yeşiltepe				Huzurevi Olarak Düzenlenecek (50 Adet İşyeri) B Blok	G 26 A 15 C 3	235	1	14.712,13
9	Düzce	Merkez	Yeşiltepe				(50 Adet İşyeri) A Blok (Meslek Yüksek Okulu Yapılmak Üzere Düzce Üniversitesi Rektörlüğüne Tahsis Edildi)	G 26 A 15 C 3	235	1	
10	Düzce	Merkez			Mergiç		(Betonarme İdari Bina, İdari Ek Bina,Asfalt Plenti ve Ambar Binası)	33G1A-4C	124	1	2.987,71
11	Düzce	Merkez			Mergiç			33G1A-1B	124	6	2.518,78
12	Düzce	Merkez			Mergiç			33G1A-1B	124	7	2.394,08
13	Düzce	Merkez			Mergiç			33G1A-1B	124	8	4.674,92
14	Düzce	Merkez			Mergiç			33G1A-1B	124	9	3.096,06
								TOPLAM		15.671,55	
15	Düzce	Akçakoca	Osmaniye Mahallesi	Tevhik İleri Cad.			İşyeri	30.30.RD	109	2	326,89
16	Düzce	Akçakoca	Osmaniye Mahallesi	Tevhik İleri Cad.			İşyeri	30.30.RD	109	5	2.067,85
17	Düzce	Akçakoca	Osmaniye Mahallesi	Tevhik İleri Cad.			3 Katlı Betonarme Bina (Dersane) %50'si İdaremize%50'si Bol-Öztur A.Ş.Ait	30.30.RD	45	2	862,68
18	Düzce	Akçakoca			Kalkın Köyü		Eğitim Ve Dinlenme Tesisi (Gençlik ve Spor Müdürlüğüne tahsisli)			380	2.468,75
										TOPLAM	62.919,19

**DÜZCE MERKEZ VE MERKEZE BAĞLI KÖYLERDE  
İL ÖZEL İDARE ADINA TAPUDA KAYITLI ARSA VE ARAZİLER**

**ARAZİLER**

	İli	İlçe	Mahalle	Sokağı	Köyü	Mevkii	Kullanım Şekli	Pafta No	Ada No	Parsel No	Yüzölçümü m2
<b>1</b>	Düzce	Merkez		Şıralık		Küçük Paşa AÇM	Tarla (02.07.2004 Tarihinde Spor Kompleksi Yapılmak üzere alınmıştır.)04.05.2006 tar.yapılan prtokolle 42.000 m2 Düzce Belediyesine, 14.11.2006 tar.yapılan protokolle 12.000 m2 burhaniye spora tahsis edilmiştir.87.250 m2 lik kısım için İl genel Meclisince alınan karar ile yap işlet devret modeli ile ihale edilmesine karar verilmiştir.	4		676	141.250
<b>2</b>	Düzce	Merkez			Siyakoğlu	Paşaormanı	Kamunun Yaralanabileceği Tesis Yapılması için Alınmıştır. (BOŞ) (TOPLU KONUT ALANI OLARAK İŞLEMLERİ DEVAM ETMEKTEDİR)	8		184	13.240
<b>3</b>	Düzce	Merkez			Siyakoğlu	Paşaormanı		8		183	4.500
<b>4</b>	Düzce	Merkez			Siyakoğlu	Paşaormanı		8		182	6.720
<b>5</b>	Düzce	Merkez			Siyakoğlu	Paşaormanı		8		181	1.665
<b>6</b>	Düzce	Merkez			Siyakoğlu	Paşaormanı		8		180	7.480
<b>Toplam</b>										33605	
<b>7</b>	Düzce	Merkez			Çamköy	Musayeri Çiftlik	Arsa (BOŞ)	5		159	33.720
<b>8</b>	Düzce	Merkez			Yahyalar	Sulaklar	Huzur Evi Yapılmak Şartıyla Hibe (BOŞ)	8		919	4.406
<b>14</b>	Düzce	Merkez	Karaca hacı musa			Alçaklar	Vilayetler Hizmet Birliği tarafihndan 200 Kapasiteli Öğrenci Yurdu yapılacak	34H1D	691	1	8.772,85
<b>15</b>	Düzce	Merkez	Kültür				Arsa (BOŞ)(Eski 11 Ad.6 Par) Eski Sedaşın Olduğu Yer)Bir kısmında Lise Ek Bina var	20M1D-20M20	11	35	4.053,93
<b>16</b>	Düzce	Çilimli			Arabacı Köyü	Mengiköçek Mevkii	Okul Yapılmak Şartı İle Şarhı Bağış	G26A11C2C		974	8.590,10
<b>GENEL TOPLAM</b>											<b>203.751,88</b>



**İL ÖZEL İDARESİNE AİT TAPUDA KAYITLI OKULLAR**

<b>MERKEZ</b>										
İli	İlçe	Mahalle	Sokağı	Köyü	Mevkii	Kullanım Şekli	Pafta No	Ada No	Parsel No	Yüzölçüm
Düzce	Merkez	Karaca Hacı Musa				Betonarma Okul Binası ve Arsası			514	3.553,73
Düzce	Merkez			Metek(Koçyazı)	Namazgah	İlkokul Yeri	6		694	2.248,00
Düzce	Merkez	Fevzi Çakmak	Taram			Bahçeli Kargir Okul	19D1A	225	5	4.063,18
Düzce	Merkez	Nusrettin	İstiklal			Bahçeli Kargir üç Okul ve Müştemilatı	20M2C	91	1	8.160,79
Düzce	Merkez	Azmilli	Gazhane			Azmimilli İlköğretim Okulu Yeri	19M2a	220	2	1.684,00
Düzce	Merkez	Hamidiye				Hikmet Akın İ.Ö.O. Bahçeli Kargir Okul	21M3A	51	78	3.448,17
Düzce	Merkez	Hamidiye	Karaca			Lise Tahsisli Arsa (Hamidiye İ.Ö.O.)	21MIB	50	151	2.237,25
Düzce	Merkez	Şerefiye	Cumhuriyet			Ahşap İlkokul ve Müştemilatı (tapu sicil müdürlüğünden yeni tapu geldi <b>parsel no 585 ve 1,276.00 m2</b> )	20M2D	58	585	1.276,00
Düzce	Merkez	Kültür	Okul			Bahçeli Okul Binası ve Müştemilatı	20M1C	37	8	3.067,16
Düzce	Merkez			Sancaklar	Kiremitlik	Sancaklar İlköğretim Okulu Yeri	2		474	7.658
Düzce	Merkez	Kültür	Akçakoca			Namık Kemal İlköğretim Okulu Yeri	20MIC	37	14	98,52
Düzce	Merkez	Kültür					20MIC	37	13	174,74
							Toplam			<b>30.011,54</b>
Düzce	Merkez	Çay	Demirci-Elma			Yunus Emre İlköğretim Okulu Yeri	19L2B-19M	172	315	4.407,40
Düzce	Merkez	Şerefiye	Necatibey			Bahçeli Ahşap Ev	20M2d	58	84	245,16
Düzce	Merkez	Kültür	Kanuni Tekniker			Uzunmustafa İlköğretim Okulu	20L2C-20L2D	2	15	10.410,74

Düzce	Merkez	Çay	Çay			Işık İlköğretim Okulu	20M4D	166	75	329,71
Düzce	Merkez	Konuralp			Gölcükbaşı	Orta Okul ve Lise Yeri				3.900,00
Düzce	Merkez	Çay	Generalsami			Necmi Hoşver İlköğretim Okulu Yeri	20M4D	166	86	296,33
Düzce	Merkez			Dereli	Elmalık	Okul Maa Bahçesi	4		192	4.373,16
Düzce	Merkez			Çakırlar Köyü	Köyiçi	Arsa ve Kargir Okul, Öğretmen Evi (Çakırlar İlköğretim Okulu)	1		158	3.620,00
Düzce	Merkez			Metek Köyü	Kavaktarla	Tarla (İrfan Öztürk İlköğretim Okulu)	1		19	10.370,00
Düzce	Merkez			Çamköy	Göçmenköyü	Tarla ve Çayırılık (Çamköy İlköğretim Okulu)	1		1001	4.810,50
Düzce	Merkez	Aziziye	Köyiçi			Btonarma Üç Okul Binası ve Arsası	33G2B-332G2C		1802	5.289,32
Düzce	Merkez			Konuralp	Terzialiler	Bahçe(Okul)			2019	1.472,00
Düzce	Merkez			Konuralp	Terzialiler	Tarla (Okul)			2022	706,00
Düzce	Merkez			Konuralp	Terzialiler	Tarla (Okul)			4265	2.095,00
Düzce	Merkez			Konuralp	Terzialiler	Bahçe(Okul)			4268	1.293,16
<b>Düzce</b>	<b>Merkez</b>			<b>Metek Köyü</b>		<b>İlköğretim alanı</b>		<b>769</b>	<b>2</b>	<b>16.515,93</b>
									Toplam	<b>70.134,41</b>
									<b>Genel Toplam</b>	<b>100.145,95</b>

**İL ÖZEL İDARE ADINA KAYITLI BİNALAR VE ARSALAR**

**AKÇAKOCA**

S. No	İli	İlçe	Mahalle	Sokağı	Köyü	Mevkii	Kullanım Şekli	Pafta No	Ada No	Parsel No	Yüzölçüm
1	Düzce	Akçakoca					Sosyal Tesis %50 Bolu Öztur % 50 İl Özel İdare (Seçkin Dersanesine Kiralandı)		45	2	862,68
2	Düzce	Akçakoca	Yukarı Mah.				5286 S.K. Zirai Donatımdan alınan depo ve Şantiye Binası (Toprak Masüleri Ofisine Kiralandı)		227	1	4.380,00
3	Düzce	Akçakoca			Kalkın Köyü		Sosyal Tesis (Geçlik ve Spor Genel Müdürlüğüne Tahsis edildi)			380	2.468,75
4	Düzce	Akçakoca			Melenağzı Köyü	Sahil	(Arsa - Boş) Sahil			844	333,00
5	Düzce	Akçakoca			Melenağzı Köyü	Sahil	5286 S.K. Gereğince tahsisli			55 Adet Parselde Toplam	21.316,50
6	Düzce	Akçakoca	Osmaniye Mah.				İşyeri (Akbeş Balık Lokantası)		109	13	365,24
7	Düzce	Akçakoca	Osmaniye Mah.				İşyeri (Türkü evi-Gs.Derneği Lokali)		109	15	1.618,74
8	Düzce	Akçakoca	Yalı Mah.				Özel İdare Hizmet Binası		28	7	266,00
9	Düzce	Akçakoca	Yalı Mah.				Hükümet Konağı (Eski Yalı İ.Ö.O)		3	12	2.551,00
10	Düzce	Akçakoca	Ayazlı Mah.				İmamhatip Lisesi ve Hiz.Binası		127	12	2.445,58
11	Düzce	Akçakoca	Ayazlı Mah.				Hamiyet Sivil İlköğretim Okulu		138	43	6.031,28
12	Düzce	Akçakoca	H.Yusuflar Mah.				Esentepe İ.Ö.O		353	4	1.325,00
13	Düzce	Akçakoca	H.Yusuflar Mah.				Esentepe İ.Ö.O		323	91	615,00
14	Düzce	Akçakoca					M.Açıklı İlköğretim Okulu Hizmet Binası		59	6	5.297,00
15	Düzce	Akçakoca	Orhangazi Mah.				Orhangazi İ.Ö.O. Hiz.Bin.		207	1	9.986,00
16	Düzce	Akçakoca	Yeni Mah.				Cumhuriyet İlköğretim Okulu Hiz.Bin.		196	14	1.246,00
17	Düzce	Akçakoca			Döngelli Köyü		Döngelli İlköğretim Okul Binası (Boş)			184	2.817,00
<b>TOPLAM</b>											<b>63.924,77</b>

**CUMAYERİ**

	İli	İlçe	Mahalle	Sokağı	Köyü	Mevkii	Kullanım Şekli	Pafta No	Ada No	Parsel No	Yüzölçüm
1	Düzce	Cumayeri	Çevrik			Söğütöinar	Kaymakam Lojmanı		131	1	613,60
2											
3											
4											
<b>TOPLAM</b>											<b>613,60</b>

**ÇİLİMLİ**

	İli	İlçe	Mahalle	Sokağı	Köyü	Mevkii	Kullanım Şekli	Pafta No	Ada No	Parsel No	Yüzölçüm
1	Düzce	Çilimli				Ulucami	Arsa (Kaymakam Lojmanı)			3133	542,56
2	Düzce	Çilimli				Camikebir	Tarla			1	1.079,89
3	Düzce	Çilimli				Şerefiye	Betonarme İlkokul Binası ve Arsa			3387	2.289,98
4	Düzce	Çilimli			Arabacı Köyü	Mengençök ek	Mezarlık (Okul Yapılmak Şartıyla Şartlı Bağış)			974	8.590,10
5	Düzce	Çilimli			Yukarıkaraköy	Hacı ahmet	Tarla (Okul Yapılmak Şartıyla Şartlı Bağış)	5		306	7.010,00
6	Düzce	Çilimli				Camikebir	Arsa (Anaokulu-Kreş yapılmak şartıyla şartlı bağış)			3505	1.801,75
7											
<b>TOPLAM</b>											<b>21.314,28</b>

**GÖLYAKA**

	İli	İlçe	Mahalle	Sokağı	Köyü	Mevkii	Kullanım Şekli	Pafta No	Ada No	Parsel No	Yüzölçüm
1	Düzce	Gölyaka	İmamlar			Köyiçi	2 Katlı Betonarme Lojman (Kaymakam Lojmanı)			2125	786,00
	Düzce	Gölyaka			İçmeler	Kuruluk	Arsa			510	400,00
	Düzce	Gölyaka	İmamlar			Kızılağaç	Müfrez Tarla			894	1.147,00
2	Düzce	Gölyaka	İmamlar			Hacaliler	Betonarme İlköğretim Okulu ve arsası			2176	3.000
3	Düzce	Gölyaka			Yazıpınar	Hataköy	Betonarme İlkokul Binası Müstemilatı ve Bahçesi			395	1.140,00
4	Düzce	Gölyaka			Yazıpınar	Hataköy	Kargir Okul ve Bahçesi			277	5.800,00
5	Düzce	Gölyaka	İmamlar			Pirelikırı	Betonarme İlköğretim Okulu ve Bahçesi			895	2.395,00
<b>TOPLAM</b>											<b>14.668,00</b>

**GÜMÜŞOVA**

	İli	İlçe	Mahalle	Sokağı	Köyü	Mevkii	Kullanım Şekli	Pafta No	Ada No	Parsel No	Yüzölçüm
1	Düzce	Gümüşova	Merkez			Deliceköprüb aşı	Arsa (Eksi Kaymakam Lojmanı)			2728	451,12
2											
3											
4											
<b>TOPLAM</b>											<b>451,12</b>



**KAYNAŞLI**

S.N	İli	İlçe	Mahalle	Sokağı	Köyü	Mevkii	Kullanım Şekli	Pafta No	Ada No	Parsel No	Yüzölçüm
1	Düzce	Kaynaşlı			Çele		Kaymakam Lojmanı	30K11C		1872	1.572,70
2	Düzce	Kaynaşlı				Sarıyer	Sağlık Ocağı	30L2D		1535	200,00
3	Düzce	Kaynaşlı			Darıyeri yürükler	Hıdır köyü	Spor Kompleksi	G26B22D		895	22.250,21
4	Düzce	Kaynaşlı			Çele	Yukarıköy	Cumhuriyet İlköğretim Okulu	4		625	3.224,00
5	Düzce	Kaynaşlı			Dipsözgöl	Tekirsuyu	Dipsözgöl İlköğretim Okulu	G26C3A3B		884	9.097,73
6	Düzce	Kaynaşlı				Sarıyer	Kaynaşlı İlköğretim Okulu (tarla)	30LIC	147	3	6.568,98
7	Düzce	Kaynaşlı			Çele	Yukarıköy	Cumhuriyet İlköğretim Okulu	G26B21A3C		1803	589,73
8	Düzce	Kaynaşlı			Çele	Karaçalı	Eski Söperlit İlköğretim Okulu	1		1269	2.627,00
9	Düzce	Kaynaşlı				Sarıyer	Kaynaşlı Merkez İlköğretim Okulu	1		238	2.562,00
10	Düzce	Kaynaşlı				Sarıyer	Kaynaşlı Merkez İlköğretim Okulu ve Bahçesi	1		632	4.300,00
<b>TOPLAM</b>										<b>52.992,35</b>	

**YIĞILCA**

S.N	İli	İlçe	Mahalle	Sokağı	Köyü	Mevkii	Kullanım Şekli	Pafta No	Ada No	Parsel No	Yüzölçüm
1	Düzce	Yığılca	Merkez	Gaziler Caddesi			Baetonarme Bahçeli Kargir Lojman (Kaymakam Lojmanı)	26.27 Eb 26.27 Dc	37	7	609,22
2	Düzce	Yığılca	Merkez	Lale Sokak			Nataman Kargir Bina (3 Katlı - 1 Katı Hizmet Binası 2 Kat ve 3 Kat Lojman) 4 Adet	26.27 Ea 26.27 Eb	31	47	229,51
3	Düzce	Yığılca	Merkez			Ahmetciler Cad.	Bahçeli Kargir Okul Binası	26.27 Dc 26.27 Dd	31	43	4.050,53
4	Düzce	Yığılca	Merkez	Ahmetciler			Tarla	26.30 Z	78	32	5.278,00
<b>TOPLAM</b>										<b>10.167,26</b>	

**MÜLKİYETİ İDREMİZE AİT LOJMANLARIN ADRES VE SAYILARINI GÖSTERİR ÇİZELGEDİR**

S.NO	LOJMANLARIN BULUNDUĞU YER	M2	LOJMAN SAYISI	KULLANIM AMACI	KİRALANAN	ŞU ANDAKİ DURUMU	
						BOŞ	DOLU
1	Kazukoğlu Köyü (Hazineden Tahsisli)	10.384,66	12	Vali Yardımcıları ve Personel Lojmanı	12		12
2	Uzunmustafa Mah.Tekniker Sok Geçici Prefabrik Lojman	3.475,00	4	Personel Lojmanı	4		4
3	Kültür Mah.Çevre Sok Lojman	421,00	4	Personel Lojmanı	4		4
4	Şıralık Şosealtı mevkii	7.800,00	23	Personel Lojmanı	22	1	22
5	Kazukoğlu Köyü (Hazineden Tahsisli)	35.779,35	1	Vali Konağı	1		1
6	Mergiç (Köy.Yön.Hiz.Müd.Sahası)		2	1 Loj.- 1Misafirhane	1	1	1
7	Akçakoca (4 adet lojmanlı şantiye binası) (hazineden İdaaremize tahsisli)	4,345	4	Personel Lojmanı	4		4
		<b>TOPLAM</b>	<b>50</b>		<b>48</b>	<b>2</b>	<b>48</b>

1	Çakırlar İlk Öğretim Okulu Lojmanı		6	Personel Lojmanı	5	1	5
2	Yığılca		4	Personel Lojmanı	4		4
3	Gümüşova		2	Kaymakam Lojmanı ve Eski Kaymakam Lojmanı	1	1	1
4	Cumayeri		1	Kaymakam Lojmanı	1		1
5	Gölyaka		1	Kaymakam Lojmanı	1		1
6	Çilimli		1	Kaymakam Lojmanı	1		1
7	Kaynaşlı		1	Kaymakam Lojmanı	1		1
8	Yığılca		1	Kaymakam Lojmanı	1		1
9	Akçakoca (hazineden tahsisli)		1	Kaymakam Lojmanı	1		1
		<b>TOPLAM</b>	<b>18</b>		<b>16</b>	<b>2</b>	<b>16</b>

**MÜLKİYETİ İDREMİZE AİT İŞYERLERİNİN ADRES VE  
SAYILARINI GÖSTERİR ÇİZELGEDİR**

S.NO	LOJMANLARIN BULUNDUĞU YER	İŞYERİ SAYISI	KULLANIM AMACI	KİRALANAN	ŞU ANDAKİ DURUMU	
					BOŞ	DOLU
1	Akçakoca Osmaniye Mah.Tevhik İleri Cad. 3.Kat	1	Dersane Olarak Kiralandı	%50'si Bol-Öztur		1
2	Akçakoca Kalkın Köyü Darıderesi	1	Sosyal Dinlenme Tesisi (İl Genel Meclisinin 07/10/2005 tarih ve 37 sayılı kararı ile Gençlik ve Spor Genel Müdürlüğüne Tahsis Edilmiştir.)	1		1
3	Akçakoca Osmaniye Mah.Tevhik İleri	3	İşyeri(Akbey-Çay Bahçesi Disco) Akçakoca Belediyesine 10 Yıllığına Tahsis Edilmiştir.	3		3
4	Cedidiye Mah.Eski Belediye Sokak	29	İşyeri(İşhanı)	29	1	28
5	Şerefiye Mah.Hizmet Binasındaki Çay Ocağı	1	Çay ocağı	1		1
		<b>35</b>		<b>35</b>	<b>1</b>	<b>34</b>

**MÜLKİYETİ İDAREMİZE HİZMET BİNASI VE DİĞER BİNALARIN  
SAYILARINI GÖSTERİR ÇİZELGEDİR**

S.NO	TESİSİN BULUNDUĞU YER	SAYISI	KULLANIM AMACI	KİRALANAN	ŞU ANDAKİ DURUMU	
					BOŞ	DOLU
1	Hazineden tahsisli Akçakoca Melenağzı 30.27.A pafta 227 ada 1 parsel 55 adet parsel toplam 21,316.50 m2 üzerinde 1 adet idari bina 6 adet 2 odalı bina mevcut	7	Dinlenme ve eğitim tesisi olarak düzenlendi			
2	Akçakoca Merkez	1	Özel İdare Hizmet Binası			
3	Akçakoca Merkez	1	5286 sayılı kanun gereğince alınan depo ve şantiye binası (toprak mahsülleri ofisine kiralandı)			
4	Kaynaşlı Darıyeri yörükler köyü Hıdır Köyü mevkii	1	Spor kompleksi (Kaynaşlı Belediye Başkanlığına 25 yılığına tahsisli)			
5	Düzce Merkez Şerefiye Mah.	1	Hizmet Binası			
6	Düzce Merkez Yeşiltepe Mah. ( B Blok)	50 adet işyeri	Huzurevi (Sosyal Hizmetler İl Müdürlüğüne tahsisli)			
7	Düzce Merkez Yeşiltepe Mah. ( A Blok)	50 adet işyeri	Meslek Yüksel Okulu Yapılmak Üzere Düzce Üniversitesi Retörlüğüne tahsisli)			
8	Düzce Merkez Mergiş mevkii		(Betonarme İdari bina, İdari ek bina, Asfalt plenti, Ambar ve Makine parkı)			

## İnsan Kaynakları

Yeni yapılanma öncesinde “Personel Müdürlüğü” adı altında görev yapan bu birim, güncel ve çağdaş yapılanma ile “İnsan Kaynakları ve Eğitim Müdürlüğü” olarak ana hizmet birimine dönüştürülmüş olup; maksimum faydayı üretmek için planlı, etkin ve verimli hizmet anlayışı içerisinde faaliyet göstermeyi hedeflemiştir.

2008 yılı personel bilgileri aşağıdaki gibidir ;

### K-1 CETVELİ

#### İHDAS OLUNAN MEMUR KADROLARINI GÖSTERİR CETVEL

Sıra No	Sınıfı	Görev Ünvanı	Derece	Adet	Kadrolarla İlgili Genel Meclis Kararının	
					Tarihi	Sayısı
1	GİH	Genel Sekreter	1	1	06/10/2006	96
2	GİH	Genel Sekreter yardımcısı	1	1	07/08/2007	65
3	GİH	Ruhsat ve Denetim Müdürü	1	1	" "	"
4	GİH	Çevre Koruma veKont.Md.	1	1	" "	"
5	GİH	Yol ve Ulaşım İşleri Müdürü	1	1	" "	"
6	GİH	Bilgi İşlem Müdürü	1	1	" "	"
7	GİH	Müdür	1	3	06/10/2006	96
8	GİH	Mali Hizmetler Md.	1	1	06/10/2006	"
9	GİH	İns.Kay.ve Eğ.Md.	1	1	06/10/2006	"
10	GİH	İmar ve Kentsel İy.Md.	1	1	06/10/2006	"
11	GİH	Plan Proje ve Yat.Md.	1	1	06/10/2006	"
12	GİH	Destek Hiz.Md.	1	1	06/10/2006	"
13	GİH	İlçe Özel İdare Md.	1	4	06/10/2006	"
14	GİH	İlçe Özel İdare Md.	3	2	06/10/2006	"
15	GİH	İlçe Özel İdare Md.	5	1	06/10/2006	"
16	GİH	Hukuk Müşaviri	1	1	06/10/2006	"
17	GİH	Sivil Savunma Uzm.	1	1	06/10/2006	"
18	GİH	Sivil Savunma Uzm.	3	1	06/10/2006	"
19	GİH	VHKİ	7	1	06/10/2006	"
20	GİH	VHKİ	6	2	06/10/2006	"
21	GİH	VHKİ	3	3	06/10/2006	"
22	GİH	VHKİ	4	1	06/10/2006	"
23	GİH	VHKİ	6	1	06/10/2006	"
24	GİH	Memur	10	2	06/10/2006	"
25	GİH	Memur	7	1	06/10/2006	"
26	GİH	Memur	9	1	06/10/2006	"
27	GİH	Memur	8	2	06/10/2006	"
28	GİH	Ambar Memuru	5	1	06/10/2006	"
29	GİH	Ambar Memuru	7	1	06/10/2006	"
30	GİH	Ayniyat Memuru	5	1	06/10/2006	"
31	GİH	Ayniyat Saymanı	2	1	06/10/2006	"
32	GİH	Veznedar	3	1	06/10/2006	"
33	GİH	Kontrol Memuru	3	1	06/10/2006	"
34	GİH	Kontrol Memuru	7	1	06/10/2006	"
35	GİH	Muhasebeci	3	1	06/10/2006	"
36	GİH	Muhasebeci	4	2	06/10/2006	"
37	GİH	Muhasebeci	5	1	06/10/2006	"
38	GİH	Muhasebeci	3	1	06/10/2006	"
39	GİH	Bilgisayar İşl.	10	1	06/10/2006	"
40	GİH	Bilgisayar İşl.	5	1	06/10/2006	"



41	GİH	Şoför	7	3	06/10/2006	"
42	GİH	Şoför	9	3	06/10/2006	"
43	GİH	Şoför	12	4	06/10/2006	"
44	AH	Avukat	6	1	06/10/2006	"
45	T.H.S.	Mimar	3	1	06/10/2006	"
46	T.H.S.	Mühendis	3	4	06/10/2006	"
47	T.H.S.	Mühendis	6	3	06/10/2006	"
48	T.H.S.	Mühendis	5	4	06/10/2006	"
49	T.H.S.	Jeolog	5	1	06/10/2006	"
50	T.H.S.	Arkeolog	7	1	06/10/2006	"
51	T.H.S.	Restoratör	7	1	06/10/2006	"
52	T.H.S.	Şehir Plancısı	5	1	06/10/2006	"
53	T.H.S.	Topograf	6	2	06/10/2006	"
54	T.H.S.	Teknik Ressam	6	2	06/10/2006	"
55	T.H.S.	Tekniker	4	1	06/10/2006	"
56	T.H.S.	Tekniker	5	2	06/10/2006	"
57	T.H.S.	Teknisyen	10	1	06/10/2006	"
58	T.H.S.	Teknisyen	5	1	06/10/2006	"
59	T.H.S.	Teknisyen	4	1	06/10/2006	"
60	S.H.S.	Tabip	3	1	06/10/2006	"
61	S.H.S.	Veteriner Hekim	3	1	06/10/2006	"
62	S.H.S.	Eczacı	3	1	06/10/2006	"
63	S.H.S.	Veteriner Sağlık Tek.	7	1	06/10/2006	"
64	S.H.S.	Sağlık Memuru	7	2	06/10/2006	"
65	S.H.S.	Sağlık Teknisyeni	7	1	06/10/2006	"
66	S.H.S.	Hemşire	7	1	06/10/2006	"
67	S.H.S.	Laborant	7	1	06/10/2006	"
68	S.H.S.	Sosyal Çalışmacı	8	1	06/10/2006	"
69	Y.H.S.	Aşçı	11	2	06/10/2006	"
70	Y.H.S.	Aşçı	12	1	06/10/2006	"
71	Y.H.S.	Bahçıvan	11	2	06/10/2006	"
72	Y.H.S.	Bekçi	7	2	06/10/2006	"
73	Y.H.S.	Bekçi	12	2	06/10/2006	"
74	Y.H.S.	Hizmetli	7	1	06/10/2006	"
75	Y.H.S.	Kaloriferci	7	1	06/10/2006	"
76	Y.H.S.	Hizmetli	5	2	06/10/2006	"
77	Y.H.S.	Hizmetli	12	1	06/10/2006	"
78	Y.H.S.	Kaloriferci	12	2	06/10/2006	"
79	GİH	Müdür Yardımcısı	1	1	06/10/2006	"
80	GİH	Mali Hizmetler Uzman Yrd.sı	5	1	01/04/2008	51
81	GİH	Şef	3	1	03/04/2008	59
82	GİH	Memur	5	1	04/04/2008	66
<b>TOPLAM</b>				<b>119</b>		

(V) SAYILI CETVEL: SÜREKLİ İŞÇİ KADRO İHDASI CETVELİ

İLİ :DÜZCE  
KURUMU :İL ÖZEL İDARESİ

MECLİS KARARININ	
TARİHİ	SAYISI
06.10.2006	96

SÜREKLİ İŞÇİ NORM KADRO STANDARDI TOPLAMI
85

MEVCUT SÜREKLİ İŞÇİ KADROLARI		
DOLU	BOŞ	TOPLAM
140	---	140

SÜREKLİ İŞÇİ KADRO İHDASI CETVELİ

İHDASI İSTENİLEN SÜREKLİ İŞÇİ KADROSUNUN;			
UNVAN KODU	UNVANI	ADEDİ	GEREKÇESİ
17840	OPERATÖR	31	
25560	USTA	2	
1160	AŞÇI	2	
10820	İŞÇİ	49	
22580	ŞOFÖR	32	
26320	YAĞCI	7	
	AKARYAKITÇI	1	
	ASF SER OPR YRD.	2	
	ASF UST YRD.	2	
	AŞÇI YRD.	2	
	ATÖLYE UST.YRD	5	
	BİNA VE MAL BAK.	4	
	TABANCACI	1	
		140	

K - 1 ÇETVELİ

İHDAS OLUNAN MEMUR BOŞ MEMUR KADROLARINI GÖSTERİR CETVEL

Sıra No	Sınıfı	Görev Unvanı	Derece	Adet	Kadrolarla İlgili Genel Meclis Kararının	
					Tarihi	Sayısı
43	GİH	Genel Sekreter yardımcısı	1	1	04/07/2007	52
1	GİH	Müdür	1	1	06/10/2006	96
2	GİH	İmar ve Kentseliy. Md.	1	1	06/10/2006	96
	GİH	Bilgi işlem müdürü	1	1	07/08/2007	65
	GİH	Yol ve Ulaşım İşleri Müdürü	1	1	07/08/2007	65
	GİH	Çevre Koruma ve Kontrol müdürü	1	1	07/08/2007	65
3	GİH	Plan,Proje ve Yat. Md.	1	1	06/10/2006	96
	GİH	Ruhsat ve Denetim Müdürü	1	1	07/08/2008	65
4	GİH	Destek Hiz. Md.	1	1	06/10/2006	96
5	GİH	İlçe Özel İdare Md.	1	1	06/10/2006	96
6	GİH	İlçe Özel İdare Md.	3	1	06/10/2006	96
6	GİH	İlçe Özel İdare Md.	3	1	06/10/2006	96
7	GİH	İlçe Özel İdare Md.	5	1	06/10/2006	96
8	GİH	Hukuk Müşaviri	1	1	06/10/2006	96
9	GİH	Sivil Savunma Uzm.	1	1	06/10/2006	96
10	GİH	Sivil Savunma Uzm.	3	1	06/10/2006	96
11	GİH	VHKİ	7	1	06/10/2006	96
12	GİH	VHKİ	3	2	06/10/2006	96
13	GİH	VHKİ	6	2	06/10/2006	96
15	GİH	Memur	9	1	06/10/2006	96
17	GİH	Ambar Memuru	5	1	06/10/2006	96
19	GİH	Ayniyat Memuru	5	1	06/10/2006	96
20	GİH	Ayniyat Saymanı	2	1	06/10/2006	96
21	GİH	Veznedar	3	1	06/10/2006	96
22	GİH	Kontrol Memuru	3	1	06/10/2006	96
23	GİH	Kontrol Memuru	7	1	06/10/2006	96
24	GİH	Muhasebeci	3	1	06/10/2006	96
25	GİH	Muhasebeci	4	2	06/10/2006	96
26	GİH	Muhasebeci	5	1	06/10/2006	96
27	GİH	Muhasebeci	3	1	06/10/2006	96
28	GİH	Bilgisayar İşl.	10	1	06/10/2006	96
30	GİH	Şoför	7	3	06/10/2006	96
31	GİH	Şoför	9	3	06/10/2006	96
32	GİH	Şoför	12	4	06/10/2006	96
33	AH	Avukat	6	1	06/10/2006	96
34	T.H.S.	Mimar	3	1	06/10/2006	96
35	T.H.S.	Mühendis	6	2	06/10/2006	96
36	T.H.S.	Mühendis	5	3	06/10/2006	96
37	T.H.S.	Jeolojog	5	1	06/10/2006	96
38	T.H.S.	Arkeolog	7	1	06/10/2006	96
39	T.H.S.	Restoratör	7	1	06/10/2006	96
41	T.H.S.	Topograf	6	2	06/10/2006	96
42	T.H.S.	Teknik ressam	6	2	06/10/2006	96
44	T.H.S.	Tekniker	5	2	06/10/2006	96
46	T.H.S.	Teknisyen	5	1	06/10/2006	96
47	S.H.S	Tabip	3	1	06/10/2006	96
48	S.H.S	Veteriner Hekim	3	1	06/10/2006	96

49	S.H.S	Eczacı	3	1	06/10/2006	96
50	S.H.S	Veteriner Sağlık Tek.	7	1	06/10/2006	96
51	S.H.S	Sağlık Memuru	7	2	06/10/2006	96
52	S.H.S	Sağlık Teknisyeni	7	1	06/10/2006	96
53	S.H.S	Hemşire	7	1	06/10/2006	96
54	S.H.S	Laborant	7	1	06/10/2006	96
55	S.H.S	Sosyal Çalışmacı	8	1	06/10/2006	96
56	Y.H.S.	Aşçı	11	2	06/10/2006	96
57	Y.H.S.	Aşçı	12	1	06/10/2006	96
58	Y.H.S.	Bahçıvan	11	2	06/10/2006	96
59	Y.H.S.	Hizmetli	5	1	06/10/2006	96
60	Y.H.S.	Bekçi	7	2	06/10/2006	96
61	Y.H.S.	Bekçi	12	2	06/10/2006	96
62	Y.H.S.	Kaloriferci	7	1	06/10/2006	96
63	Y.H.S.	Kaloriferci	12	2	06/10/2006	96
		Mali Hizmet Uzman Yardımcısı	5	1	01/04/2008	51
		Memur	3	1	04/04/2008	66
				TOPLAM	86	

**DOLU KADRO CETVELİ**  
**İHDAS OLUNAN MEMURDOLU MEMUR KADROLARINI GÖSTERİR CETVEL**

Sıra No	Sınıfı	Görev Unvanı	Derece	Adet	Kadrolarla İlgili Genel Meclis Kararının		dolu/ boş
					Tarihi	Sayısı	
1	GİH	Genel Sekreter	1	1	06/10/2006	96	dolu
2	GİH	Müdür Yardımcısı	1	1	06/10/2006	96	dolu
7	GİH	Müdür	1	2	06/10/2006	96	dolu
8	GİH	ins.Kay.ve Eğitim Md.	1	1	06/10/2006	96	dolu
9	GİH	Mali Hizmetler Md.	1	1	06/10/2006	96	dolu
10	GİH	İlçe Özel İdare Md.	1	3	06/10/2006	96	dolu
12	GİH	V.H.K.İ.	6	1	06/10/2006	96	dolu
13	GİH	V.H.K.İ.	3	1	06/10/2006	96	dolu
14	GİH	V.H.K.İ.	4	1	06/10/2006	96	dolu
15	THS	MÜHENDİS	5	1	06/10/2006	96	dolu
15	THS	MÜHENDİS	3	4	06/10/2006	96	dolu
16	THS	MÜHENDİS	6	1	06/10/2006	96	dolu
17	THS	TEKNİSYEN	4	1	06/10/2006	96	dolu
19	GİH	HİZMETLİ	5	1	06/10/2006	96	dolu
20	GİH	HİZMETLİ	12	1	06/10/2006	96	dolu
21	GİH	MEMUR	10	2	06/10/2006	96	dolu
22	GİH	AMBAR MEMURU	7	1	06/10/2006	96	dolu
23	THS	TEKNİKER	4	1	06/10/2006	96	dolu
24	GİH	MEMUR	7	1	06/10/2006	96	dolu
25	GİH	MEMUR	8	2	06/10/2006	96	dolu
26	THS	ŞEHİR PLANCISI	5	1	06/10/2006	96	dolu
27	YHS	HİZMETLİ	7	1	06/10/2006	96	dolu
28	THS	TEKNİSYEN	10	1	06/10/2006	96	dolu
29	GİH	ŞEF	3	1	03/04/2008	59	dolu
30	GİH	Bilgisayar İşl.	5	1	06/10/2006	96	dolu

## İl Encümen Kararları Envanteri

2008 YILINDA İL ÖZEL İDARESİ MÜDÜRLÜKLERİ VE KURUMLARA AİT ALINAN KARAR SAYISI		
S. NO	KURUM VE İL ÖZEL İDARESİ MÜDÜRLÜKLERİN ADI	ALINAN ENCÜMEN KARAR SAYISI
1	İL ÖZEL İDARESİ MALİ HİZMETLER MÜDÜRLÜĞÜ	59
2	İL ÖZEL İDARESİ PLAN PROJE YATIRIM VE İNŞAAT MÜDÜRLÜĞÜ	21
3	İL ÖZEL İDARESİ İMAR VE KENTSEL İYİLEŞTİRME MÜDÜRLÜĞÜ	141
4	İL ÖZEL İDARESİ RUHSAT VE DENETİM MÜDÜRLÜĞÜ	13
5	İL ÖZEL İDARESİ DESTEK HİZMETLERİ MÜDÜRLÜĞÜ	11
6	İL ÖZEL İDARESİ İNSAN KAYNAKLARI VE EĞİTİM MÜDÜRLÜĞÜ	6
7	İL MİLLİ EĞİTİM MÜDÜRLÜĞÜ	31
8	İL SAĞLIK MÜDÜRLÜĞÜ	5
9	İL KÜLTÜR VE TURİZM MÜDÜRLÜĞÜ	5
10	İL ENCÜMENİ BAŞKANLIĞINA VERİLEN YAZILI TEKLİF	33
<b>TOPLAM</b>		<b>325</b>



## **İl Genel Meclis Kararları Envanteri**

**Toplam Toplantı Ayı : 11**

**Olağanüstü Toplantı Sayısı: 1**

**Toplam Birleşim Sayısı: 71**

**Toplam Karar Sayısı: 273**

**Konuların komisyonlara havale edilmesi için alınan karar sayısı: 116**

### **Havale edilen komisyonların incelemesi neticesinde alınan kararların dağılımı:**

Plan ve Bütçe Komisyonu: 32

İmar ve Bayındırlık Komisyonu: 34

Çeşitli İşler Komisyonu: 4

Köye Yönelik Hizmetler ve Tarım Komisyonu: 5

Çevre ve Sağlık Komisyonu: 9

Eğitim, Kültür ve Sosyal Hizmetler Komisyonu: 8

Plan ve Bütçe ile Eğitim Kültür ve Sosyal Hizmetler Komisyonu Ortak: 3

İmar ve Bayındırlık ile Köye Yönelik Hizmetler ve Tarım Komisyonu Ortak: 12

Plan ve Bütçe ile Köye Yönelik Hizmetler ve Tarım Komisyonu Ortak: 4

İmar ve Bayındırlık ile Eğitim Kültür ve Sosyal Hizmetler Komisyonu Ortak: 4

Köye Yönelik Hizmetler ve Tarım ile Çeşitli İşler Komisyonu Ortak: 1

Plan ve Bütçe ile Çeşitli İşler Komisyonu Ortak: 3

Çevre ve Sağlık ile Köye Yönelik Hizmetler ve Tarım Komisyonu Ortak: 1

İmar ve Bayındırlık ile Çeşitli İşler Komisyonu Ortak: 1

**Meclis Başkanlığı'na verilen önergeye binaen alınan karar sayısı: 45**

**Kurumlardan gelen teklif yazısına binaen alınan karar sayısı: 96**

**Komisyonlara havale edilmeden alınan karar sayısı: 46**

**Kanun gereği komisyonlar havale edilmeden alınan karar sayısı: 14**

**İl Genel Meclisi Üyelerinin izinli sayılmaları ile ilgili alınan karar sayısı: 5**

**Başkanlıktan Gelen Teklif Sayısı: 2**

**2008 yılında 6004 adet gelen evrak 5917 adet giden evrak kaydı yapılmıştır.**

## 5- Sunulan Hizmetler

Gençlik ve spor sađlık, tarım, sanayi ve ticaret; Belediye sınırları il sınırı olan Büyükşehir Belediyeleri hariç ilin çevre düzeni plâni, bayındırlık ve iskân, toprađın korunması, erozyonun önlenmesi, kültür, sanat, turizm, sosyal hizmet ve yardımlar, yoksullara mikro kredi verilmesi, çocuk yuvaları ve yetiştirme yurtları; ilk ve orta öğretim kurumlarının arsa temini, binalarının yapım, bakım ve onarımı ile diđer ihtiyaçlarının karşılanmasına ilişkin hizmetleri il sınırları içinde, imar, yol, su, kanalizasyon, katı atık, çevre, acil yardım ve kurtarma ,orman köylerinin desteklenmesi, ağaçlandırma, park ve bahçe tesisine ilişkin hizmetleri belediye sınırları dışında, ayrıca il özel idaresi bütçesinden, emniyet hizmetlerinin gerektirdiđi teçhizat alımıyla ilgili harcamaları yapmakla görevli ve yetkilidir

İl özel idaresi hizmetleri, vatandaşlara en yakın yerlerde ve en uygun yöntemlerle sunulur. Hizmet sunumunda özürlü, yaşlı, düşkün ve dar gelirlilerin durumuna uygun yöntemler uygulanır.

## 6- Yönetim ve İç Kontrol Sistemi

2008 yılında Norm kadroya göre birimler tam oluşturulamadığından yukarıda belirtilen örgüt şemasına göre yönetim gerçekleştirilmiş, İç kontrol sistemi ödeme evrakları üzerinde Ön mali Kontrol yapılmıştır. İl Özel İdaresi Norm Kadro çerçevesinde İdaremize İç denetçi kadrosu verilmemiştir.

Ayrıca Plan ve Proje Müdürlüğünde Malzeme dağıtımlarında; Köy Muhtarlıklarınca köy yolları ile ilgili talepleri karşılamak için yerinde yapılan incelemeler sonucunda keşifler hazırlanmaktadır. Bu keşifler doğrultusunda yapılacak malzeme yardımları (Demir, Çimento, Beton Büz ve Korige Boru v.s.) İl Encümen kararlarından sonra düzenlenen malzeme talep fişi ile yapılmaktadır. Söz konusu malzeme talep fişi ilgili Şube Müdürünce talep edilip İl Müdürü tarafından onaylandıktan sonra malzemeyi veren ambar memuru ve malzemeyi teslim alan muhtar tarafından imzalanmaktadır.

Köy Muhtarlıklarınca köy içmesuları ilgili talepleri karşılamak için yerinde yapılan incelemeler sonucunda kesifler ve raporlar hazırlanmaktadır. Bu keşifler ve raporlar doğrultusunda yapılacak malzeme yardımları (demir, çimento, PE, PVC ve JÇB boru vs.) İl Encümen kararlarından sonra düzenlenen malzeme talep fişiyle yapılmaktadır. Söz konusu malzeme, inceleyen teknik eleman tarafından talep edilip Birim Müdürü ve Genel Sekreter tarafından onaylandıktan sonra malzemeyi veren ambar memuru ve malzemeyi teslim alan muhtar tarafından imzalanmaktadır.

Müdürlüğümüzün görevlendirdiđi Mühendis tarafından yerinde yapılan incelemelerden sonra gerekli görülen köylerin kanalizasyon projeleri Plan ve Proje Şube Müdürlüğünce yapılarak gerekli malzemeler verilmektedir.

Ambarlarda gerekli malzemelerin ihtiyaç fişi karşılığında satın almak, giriş- çıkış fişi düzenleyerek ilgili kotlara göre kotları tutmak yılsonunda ambar kontrollerini yapmaktır

## 2)- AMAÇ ve HEDEFLER

### A -İdarenin amaç ve hedefleri

- Sosyal devlet anlayışına uygun korunmaya, bakıma ihtiyaç duyan bireylere ve toplum üyelerine maddi ve manevi destek sağlamak,
- Gençlik ve spor hizmetlerinde gençlere ve halka yönelik sportif ve sosyal nitelikli tesisleri geliştirmek, ulusal ve uluslar arası alanda başarılı sporcular yetiştirerek Düzce'nin tanıtımına katkıda bulunmak,
- İlin doğal değerleriyle, tarihi, kültürel, sanatsal ve turistik zenginliklerini korumak, geliştirmek ve toplumun bütün bireylerini bilinçlendirmek, turizm açısından Düzce'yi cazibe merkezi haline getirmek, Çevre kirliliğine etken olan sebepleri minimum seviye indirerek, havası solunabilir, suyu içilebilir toprağı ekilebilir bir şehir olarak Düzce'yi gelecek kuşaklarımıza devretmek, ilimizin bozuk orman alanlarını verimli ormanlara dönüştürmek, toprakların korunması ve erozyonun önlenmesine yönelik olarak çalışmalar yapmak, doğal zenginliğini, zengin bitki çeşitliliğini, flora ve fauna yapısını koruyarak gelecek nesillere taşımak, bu zenginliğin Türkiye ve uluslararası zeminde tanıtımını sağlayarak ilimizin av turizmi ve eko-turizm merkezi haline gelmesini sağlamak,
- İlin tarım sektörünü, organize tarım bölgesi haline dönüştürerek; katma değeri yüksek ürünler üretmek ve Düzce markası şeklinde pazarlayarak Düzce ilini Türkiye'nin ihracat merkezi haline getirerek çiftçilerimizin yaşam ve refah seviyesini yükseltmek, organik tarım ve seracılık faaliyetlerine hız kazandırmak,
- Altyapı ve yol sorunlarını çözmüş modern köylere ulaşmak,
- İlimizde deprem ve sel gibi doğal afetlere karşı hazırlık çalışmalarını tamamlayarak zamanında etkin müdahaleyi sağlamak ve halka gerekli bilinci aşılayabilmektir.

### B- Temel Politikalar ve Öncelikler

İlimizin Ekonomik ve Sosyal alanda gelişmesi bakımından İl Özel İdaresinin öz kaynaklarını iyi analiz ederek, İl halkının özellikle İçme Suyu, Yol, Eğitim, Sağlık ve Spor Hizmetlerine öncelik verilmiş ve bu yatırımlarda sürat ve verimlilik sağlanmıştır.

## 3-) FAALİYETLERE İLİŞKİN BİLGİ VE DEĞERLENDİRMELER

### A-Mali Bilgiler

#### 1-Bütçe Uygulama Sonuçları

#### 2- Temel Mali Tablolara İlişkin Açıklamalar



İl özel idaresi 2007 den 2008 yılına devreden ödeneği 13,718,731.89.-YTL, 2008 yılı bütçesi 8,700,000.00.-YTL , ek bütçe 600,000.00.-YTL ve genel bütçe tarafından gönderilen 26,499,307.36.-YTL'nin ilavesi ile 2008 mali yılı il özel idare bütçesi ödenek toplamı 49,518,039.25.-YTL'ye yükselmiştir.

### 2008 FAALİYET SONUÇLARI TABLOSU

KOD	GİDERİN TÜRÜ	MİKTARI (YTL)	KOD	GELİRİN TÜRÜ	MİKTARI (YTL)
01	PERSONEL GİDERLERİ	7.358.027,31	01	VERGİ GELİRLERİ	126.057,84
02	SOSYAL GÜVENLİK KURUMLARINA DEVLET PRİMİ GİDERLERİ	1.011.210,28	03	TEŞEBBÜS VE MÜLKİYET GELİRLERİ	630.800,43
03	MAL VE HİZMET ALIM GİDERLERİ	10.899.705,76	04	ALINAN BAĞIŞ VE YARDIMLAR İLE ÖZEL GELİRLER	26.499.307,36
05	CARİ TRANSFERLER	1.056.491,16	05	DİĞER GELİRLER	11.434.077,08
06	SERMAYE GİDERLERİ	17.135.723,70	<b>BÜTÇE GELİRLERİ TOPLAMI (B)</b>		<b>38.690.242,71</b>
<b>BÜTÇE GİDERLERİ TOPLAMI (A)</b>		<b>37.461.158,21</b>	<b>FAALİYET SONUCU(+/-)</b>		<b>1.229.084,50</b>

**2008 BÜTÇE UYGULAMA SONUÇLARI TABLOSU**

<b>KOD</b>	<b>GİDERİN TÜRÜ</b>	<b>MİKTARI (YTL)</b>	<b>KOD</b>	<b>GELİRİN TÜRÜ</b>	<b>MİKTARI (YTL)</b>
01	PERSONEL GİDERLERİ	7.365.251,27	01	VERGİ GELİRLERİ	126.057,84
02	SOSYAL GÜVENLİK KURUMLARINA DEVLET PRİMİ GİDERLERİ	1.011.210,28	03	TEŞEBBÜS VE MÜLKİYET GELİRLERİ	630.800,43
03	MAL VE HİZMET ALIM GİDERLERİ	12.414.845,16	04	ALINAN BAĞIŞ VE YARDIMLAR İLE ÖZEL GELİRLER	26.499.307,36
05	CARİ TRANSFERLER	1.056.491,16	05	DİĞER GELİRLER	11.447.602,09
06	SERMAYE GİDERLERİ	18.529.765,07	<b>BÜTÇE GELİRLERİ TOPLAMI (B)</b>		<b>38.703.767,72</b>
07	SERMAYE TRANSFERLERİ	100.000,00	<b>BÜTÇE GELİRLERİNDEN RED VE İADELERİN TOPLAMI ( C )</b>		<b>0,00</b>
08	BORÇ VERME	50.500,00	<b>NET BÜTÇE GELİRİ (D):(B-C)</b>		<b>38.703.767,72</b>
<b>BÜTÇE GİDERLERİ TOPLAMI (A)</b>		<b>40.528.062,94</b>	<b>BÜTÇE GELİR -GİDER FARKI (D-A)</b>		<b>-1.824.295,22</b>

**2008 YILI GELİR BÜTÇESİ**

<b>01</b>	<b>VERGİ GELİRLERİ</b>	<b>80.000,00</b>
01.6.9.54	İşyeri Açma İzni Harcı	80.000,00
<b>03</b>	<b>TEŞEBBÜS VE MÜLKİYET GELİRLERİ</b>	<b>425.000,00</b>
03.1.1.01	Şartname, Basılı Evrak, Form Satış Gelirleri	50.000,00
03.1.2.37	Kantin Kafeterya İşletme Gelirleri	10.000,00
03.1.2.99	Diğer hizmet gelirleri	30.000,00
03.6.1.01	Lojman Kira Gelirleri	120.000,00
03.6.1.99	Diğer Taşınmaz Kira Gelirleri	200.000,00
03.6.2.01	Taşınır Kira Gelirleri	15.000,00
<b>04</b>	<b>ALINAN BAĞIŞ VE YARDIMLAR İLE ÖZEL GELİRLER</b>	<b>18,00</b>
04.2.1.51	Muhtar ödenekleri için genel bütçeden alınan	1,00
04.2.1.99	Cari nitelikli diğer işler için genel bütçeden alınan	1,00
04.2.2.51	Alt yapı hizmetleri için genel bütçeden alınan	1,00
04.2.2.52	Eğitim hizmetleri için genel bütçeden alınan	1,00
04.2.2.99	Sermaye nitelikli diğer işler için genel bütçeden alınan	1,00
04.4.1.01	Kurumlardan alınan yardım ve bağışlar	1,00
04.4.1.02	Kişilerden alınan yardım ve bağışlar	1,00
04.4.2.01	Kurumlardan alınan yardım ve bağışlar	1,00
04.4.2.02	Kişilerden alınan yardım ve bağışlar	1,00
04.5.1.01	Genel Bütçeli İdarelerden Alınan Proje Yardımları	1,00
04.5.1.02	Özel Bütçeli İdarelerden Alınan Proje Yardımları	1,00
04.5.1.05	Mahalli İdarelerden Alınan Proje Yardımları	1,00
04.5.1.09	Diğerlerinden Alınan Proje Yardımları	1,00
04.5.2.01	Genel Bütçeli İdarelerden Alınan Proje Yardımları	1,00
04.5.2.02	Özel Bütçeli İdarelerden Alınan Proje Yardımları	1,00
04.5.2.05	Mahalli İdarelerden Alınan Proje Yardımları	1,00
04.5.2.09	Diğerlerinden Alınan Proje Yardımları	1,00
04.6.1.18	Gayrimenkul Satış ve Kira Gelirleri	1,00
<b>05</b>	<b>DİĞER GELİRLER</b>	<b>8.194.979,00</b>
05.1.9.03	Mevduat Faizleri	1.909.975,00
05.2.2.51	Merkezi idare Vergi Gelirlerinden Alınan Paylar	6.000.000,00
05.2.8.51	Maden işletmelerinden Alınan Paylar	50.000,00
05.2.8.99	Mahalli İdarelere Ait Diğer Paylar	1,00
05.2.9.99	Diğer Paylar	1,00
05.3.2.99	Diğer İdari Para Cezaları	100.000,00
05.3.9.99	Yukarıda Tanımlanmayan Diğer Para Cezaları	95.000,00
05.9.1.03	İrat Kaydedilecek Teminat Mektupları	1,00
05.9.1.06	Kişilerden Alacaklar	1,00
05.9.1.99	Yukarıda Tanımlanmayan Diğer Çeşitli Gelirler	40.000,00
<b>08</b>	<b>ALACAKLARDAN TAHSİLAT</b>	<b>3,00</b>
08.1.5.01	İl Özel İdarelerden	1,00
08.1.5.02	Belediyelerden	1,00
08.1.5.03	Köylerden	1,00
<b>TOPLAM</b>		<b>8.700.000,00</b>

01	VERGİ GELİRLERİ	80.000,00
03	TEŞEBBÜS VE MÜLKİYET GELİRLERİ	425.000,00
04	ALINAN BAĞIŞ VE YARDIMLAR İLE ÖZEL GELİRLER	18,00
05	DİĞER GELİRLER	8.194.979,00
08	ALACAKLARDAN TAHSİLAT	3,00
<b>TOPLAM</b>		<b>8.700.000,00</b>

<b>2008 MALİ YILI KESİNLEŞEN ÖZ GELİRLERİMİZ</b>		
1	VERGİ GELİRLERİ	126.057,84
3	TEŞEBBÜS VE MÜLKİYET GELİRLERİ	630.800,43
5	DİĞER GELİRLER	11.447.602,09
<b>TOPLAM</b>		<b>12.204.460,36</b>
<b>GERÇEKLEŞME ORANI (%)</b>		<b>140,28</b>

### ***Kesin Hesap Durumu***

Yukarıda belirtildiği üzere 49,518,039.25.-YTL'ye ulaşan 2008 mali yılı gider bütçemizden; 20,791,306.71.-YTL'si cari, 18,529,765.07.-YTL'si yatırım, 1,206,991.16.-YTL'si cari transfer harcamaları olmak üzere toplam 40,528,062.94.-YTL'lik harcama yapılmış olup, gerçekleşme oranı % 81,85 'dir.

Bu duruma göre, İl Encümeninin tetkikini müteakip Meclisimizin tasvibine sunulacak 2008 mali yılı kesin hesabında da görüleceği üzere sarf edilmeyen ödenek yekûnu 8,989,976.31.-YTL'dir. Bu ödeneğin tamamı, programa bağlı yatırım hizmetleri ile bakanlıkların tahsisi mahiyette göndermiş oldukları ödenekler teşkil etmektedir. Bahis konusu ödenekler, 2008 yılı içinde tamamen kullanılmadığından zorunlu olarak 2009 yılına devredilmiştir.

### **Gelir bütçesinin gerçekleşmesi**

Öngörülen Toplam 8,699,979.00.-YTL'lik öz gelirlerden yukarıda listede görüldüğü üzere 12,078,402.52.-YTL öz gelirle % 138,83 lük bir oranla gerçekleşmiştir.

### ***Yatırımlar***

İl özel idaresi iç hizmet birimlerinin mal, hizmet ve makine teçhizat alımlarının Destek Hizmetleri müdürlüğü, yatırımlarının ise daha çok İmar ve Kentsel İyileştirme Müdürlüğü, Plan Proje Müdürlüğü ve Yol ve Ulaşım Müdürlüğü bünyesinde toplandığı görülmüştür.



## Mali Hizmetler Müdürlüğü

<b>Geçen Yılda Devreden Ödenek</b>	<b>Bütçe İle Verilen Ödenek</b>	<b>Ek Bütçe İle Verilen Ödenek</b>	<b>Bakanlıktan ve Mahalli İdarelerden Gelen Ödenek</b>	<b>Aktarma Suretiyle Eklenen Ödenek</b>	<b>Aktarma Suretiyle Düşülen Ödenek</b>	<b>Net Bütçe Ödeneği Toplamı</b>	<b>Bütçe Gideri Toplamı</b>
7.225.503,93	3.114.515,00	205.000,00	10.481.467,80	2.613.062,89	3.615.609,78	20.023.939,84	13.548.100,84

Mali Hizmetler Müdürlüğünün giderleri;

Tören temsil harcamaları için 99,427.89.-YTL harcanmış, 587,753.73.-YTL Muhtar ücretleri ödenmiş, 593,124.00.-YTL Birliklere Yardım ile 564,894.86.- YTL yasal payların zamanında ilgili kurumlara ödemesi gerçekleştirilmiştir.

Mikro Kredi Projesi için 100,000.00.- YTL ayrılmış 50,500.00YTL mikro kredi 33 kişiye verilmiş, 49,500.00YTL ödenek 2009 yılına devretmiştir.

## İnsan Kaynakları ve Eğitimi Müdürlüğü

<b>Geçen Yılda Devreden Ödenek</b>	<b>Bütçe İle Verilen Ödenek</b>	<b>Ek Bütçe İle Verilen Ödenek</b>	<b>Bakanlıktan ve Mahalli İdarelerden Gelen Ödenek</b>	<b>Aktarma Suretiyle Eklenen Ödenek</b>	<b>Aktarma Suretiyle Düşülen Ödenek</b>	<b>Net Bütçe Ödeneği Toplamı</b>	<b>Bütçe Gideri Toplamı</b>
643.968,50	2.224.033,00	50.000,00	5.191.900,00	308.357,42	346.375,56	8.071.883,36	7.602.999,44

Bu ödeneklerle personelin özlük haklarına ilişkin ödemeler ile Meclis ve Encümen ödenekleri zamanında gerçekleştirilmiştir.

## İmar ve Kentsel iyileştirme Müdürlüğü

<b>Geçen Yılda Devreden Ödenek</b>	<b>Bütçe İle Verilen Ödenek</b>	<b>Ek Bütçe İle Verilen Ödenek</b>	<b>Bakanlıktan ve Mahalli İdarelerden Gelen Ödenek</b>	<b>Aktarma Suretiyle Eklenen Ödenek</b>	<b>Aktarma Suretiyle Düşülen Ödenek</b>	<b>Net Bütçe Ödeneği Toplamı</b>	<b>Bütçe Gideri Toplamı</b>
4.611.588,05	294.999,00	40.000,00	98.500,00	253.146,15	365.230,15	4.933.003,05	4.455.314,50

Vali Konağının ve İl Özel İdaresine ait lojmanların ve hizmet binasının bakım ve onarımı için 136,938.40.-YTL , Düzce Huzur Evi bakım ve Onarımı için 89,739.26.-YTL , Valilik Hizmet Binası İnşaatı için 3,999,993.09.-YTL , Akçakoca Menağzı Sosyal tesislerinin bakım ve onarımı için 89,679.68.-YTL harcanmıştır.

#### Destek Hizmetleri Müdürlüğü

Geçen Yılda Devreden Ödenek	Bütçe İle Verilen Ödenek	Ek Bütçe İle Verilen Ödenek	Bakanlıktan ve Mahalli İdarelerden Gelen Ödenek	Aktarma Suretiyle Eklenen Ödenek	Aktarma Suretiyle Düşülen Ödenek	Net Bütçe Ödeneği Toplamı	Bütçe Gideri Toplamı
256.993,74	1.934.837,00	0,00	0,00	609.213,01	66.988,10	2.734.055,65	2.321.332,78

Akaryakıt ve Yağ Giderleri için 1,009,473.37.-YTL ve Elektrik, Su telefon, kırtasiye,v.b. giderler için 389,696,97.-YTL, Makine, teçhizat taşıt bakım ve onarım giderleri için 630,541.54.-YTL , Ekskavatör alımı için 100,000.00.-YTL harcanmıştır.

2008 YILI YIL SONU FAALİYET RAPORU ŞEMASI								
Kurumsal	Fonksiyonel	Finans	Ekonomik	Ayrıntı Adı	Toplam Ö.	Kalan	Harcanan	GERÇEKLEŞME %
44.81.01.13.00	01.1.1.01.000	5	03-02	KIRTASIYE VE BÜRO YERYODİK YAYIN,BASKI.CİLT, SU VE TEMİZLİK ,ENERJİ ,AKARYAKIT, YAĞ ,ÖZEL MALZEME ALIMLARI	82.331,00	4.722,53	77.608,47	94,26
44.81.01.13.00	01.1.1.01.000	5	03-05	HABERLEŞME,TTNET,SİGORTA HİZMET ALIMLARI	45.000,00	26.548,00	18.452,00	41
44.81.01.13.00	01.1.1.01.000	5	03-07	MENKUL MAL ALIMI,BİLGİSAYAR YAZILIM ALIMLARI,MAKİNA TECHİZAT BAKIM ONARIM	12.500,00	197,31	12.302,69	98,42
44.81.01.13.00	01.1.1.01.000	5	06-01	BÜRO VE İŞYERİ MAKİNA TECHİZAT ALIMLARI	5.000,00	73,50	4.926,50	98,53
44.81.01.13.00	01.3.9.01.000	5	03-02	KIRTASIYE VE BÜRO PERİYODİK YAYIN,BASKI.CİLT, SU VE TEMİZLİK ,ENERJİ ,ÖZEL MALZEME ALIMLARI,AKARYAKIT, YAĞ ALIMLARI	1.324.500,00	34.659,57	1.289.840,43	97,38

44.81.01.13.00	01.3.9.01.000	5	03-04	MAHKEME HARÇ,RESİM VE DİĞER YASAL GİDERLER	45.990,22	16.118,96	29.871,26	64,95
44.81.01.13.00	01.3.9.01.000	5	03-05	HABERLEŞME,TTNET,SİGORTA,İLAN ,ARAÇ KİRALAMA, KURS VE EĞİTİM HİZMET ALI	147.000,00	43.271,13	103.728,87	70,56
44.81.01.13.00	01.3.9.01.000	5	03-07	BÜRO VE İŞYERİ MAL VE MALZEME ALIMI,YANGIN KORUMA,BİLGİSAYAR YAZILIM ALIMLARI, TEFRİŞAT, Makine TECHİZAT ALIMLARI,TAŞIT BAKIM ONARIM,İŞ MAKİNALARI ONARIM	614.734,69	2.003,22	612.731,47	99,67
44.81.01.13.00	01.3.9.01.000	5	06-01	BÜRO VE İŞYERİ MAKİNA TECHİZAT,BİLGİSAYAR ALIMLARI	45.000,00	9.458,40	35.541,60	78,98
44.81.01.13.00	01.3.9.01.000	8	03-07	BÜRO VE İŞYERİ MAL VE MALZEME ALIMI,YANGIN KORUMA,BİLGİSAYAR YAZILIM ALIMLARI, TEFRİŞAT, Makine TECHİZAT ALIMLARI,TAŞIT BAKIM ONARIM,İŞ MAKİNALARI ONARIM	6.988,10	1.480,72	5.507,38	78,81
44.81.01.13.00	01.3.9.01.000	8	03-05	TELEFON ABONELİK VE TTNET ABONELİK G	11,64	11,64	0,00	0
44.81.01.13.00	01.3.9.02.000	5	06-01	Mobese Sistemi Kurulması Prj.	50.000,00	50.000,00	0,00	0
44.81.01.13.00	01.3.9.02.000	8	06-01	Mobese Sistemi Kurulması Prj.	200.000,00	200.000,00	0,00	0
		5	01-06	ESKAVATÖR ALIMI PROJ.	100.000,00	0,00	100.000,00	100
44.81.01.13.00	02.2.0.01.000	5	03-02	SİVİL SAVUNMA İÇİN ÖZEL MALZEME ALIMI	50.000,00	2.376,00	47.624,00	95,25
45.81.01.13.00	03.1.9.01.000	5	01-06	İL EMNİYET MÜDÜRLÜĞÜ BÜRO MALZ.ALIMI	5.000,00	5.000,00	0,00	0
TOPLAM					2.734.055,65	395.920,98	2.338.134,67	

Plan ve Proje Müdürlüğü

Geçen Yıdan Devreden Ödenek	Bütçe İle Verilen Ödenek	Ek Bütçe İle Verilen Ödenek	Bakanlıktan ve Mahalli İdarelerden Gelen Ödenek	Aktarma Suretiyle Eklenen Ödenek	Aktarma Suretiyle Düşülen Ödenek	Net Bütçe Ödeneği Toplamı	Bütçe Gideri Toplamı
5.789,15	329.004,00	35.000,00	0,00	159.979,00	65.000,00	464.772,15	355.882,91

İçme suyu işlerine 133,172.49.-YTL Kanalizasyon işleri için 147,712.53.-YTL, Yukarı Yahyalar kanalizasyon projesi için 4,000.00.-YTL harcanmıştır.

#### Yol ve Ulaşım İşleri Müdürlüğü

Geçen Yılda Devreden Ödenek	Bütçe İle Verilen Ödenek	Ek Bütçe İle Verilen Ödenek	Bakanlıktan ve Mahalli İdarelerden Gelen Ödenek	Aktarma Suretiyle Eklenen Ödenek	Aktarma Suretiyle Düşülen Ödenek	Net Bütçe Ödeneği Toplamı	Bütçe Gideri Toplamı
297.648,32	230.002,00	50.000,00	7.347.359,18	206.151,00	104.149,00	8.027.011,50	7.817.320,96

Sanat Yapıları için 121,255.28.-YTL, Köy yollarının bakımı ve asfaltlanması için 371,819.10.-YTL , Ardıç Köyü Yıldıztepe Bağlantı Yolu için 2,000.00.-YTL, Köydes Projesi kapsamında 843,863.87.-YTL , Düzce-Hendek D-100 Karayolunun Bk.On.Prj için 100,000.00.-YTL, Yığılca Çukurören Köprü Yapımı Prj. için 25,000.00.-YTL , Kaynaşlı Bıçkı Grup Yolu İsnat Duvarı Yap.Prj. için 10,000.00.-YTL , Kalıcı Konutlar Bağlantı Yolu ve Bölünmüş yol Yapım Projesi için 5,758,992.16.-YTL , Kaynaşlı Yerleşim Merkezine Yol ve Tretuvar Yapımı için 15,000.00.-YTL, Düzce-Gümüşova Bağlantı Yolu Tesviye Sanat Yapımı işi için 569,390.55.-YTL harcanmıştır.

#### **KÖYYOLLARI**

**GREYDERLİ BAKIM** : 57,39 km  
**MALZEMELİ BAKIM** : 46,93 km

**KAR MÜCADELESİ** : 2007-2008 sezonunda 494 adet köyyolunda 2.470 km kar mücadelesi yapılmış olup, devam etmektedir.

#### **ASFALT, İÇMESUYU ve KANALİZASYON**

**2008 YILI İÇERİSİNDE KÖYDES PROJESİ KAPSAMINDA  
İLİMİZE GÖNDERİLEN ÖDENEKLERİN İLÇELERE GÖRE  
DAĞILIM LİSTESİ**

S.NO	İLÇE	MİKTARI (YTL)
1	MERKEZ	1.208.227,10
2	AKÇAKOCA	440.286,14
3	CUMAYERİ	215.023,47
4	ÇİLİMLİ	225.262,68
5	GÖLYAKA	225.262,68
6	GÜMÜŞOVA	184.305,83
7	KAYNAŞLI	204.784,25
8	YIĞILCA	399.329,29
9	İL ÖZEL İD.ORTAK ÖDENEK	792.518,56
<b>TOPLAM</b>		<b>3.895.000,00</b>

- BU ÖDENEK DAĞILIMINA GÖRE KÖYYOLLARINDAKİ PROJE SAYISI 40 OLUP, 1.338.287,37.-YTL, KÖY İÇMESUYU PROJESİ İÇİN 1.713.119,07.-YTL (6 ADET İÇMESUYU) , CUMAYERİ K.H.G.B. KIRTASIYE MALZEME ALIM İÇİN 1.075,00.-YTL ve İL ÖZEL İDARESİ ORTAK ALIM (ASFALT MALZEMESİ VE AKARYAKIT İÇİN) 792.518,56.-YTL OLARAK AYRILMIŞTIR.

**KÖYDES ORTAK PROJESİ KAPSAMINDA YER ALAN 3.895.000,00- YTL İLE  
TAMAMLANAN İŞLER**

1. **MERKEZ** : ASFALT PROĞRAMI BULUNMAMAKTADIR. 6 ADET İÇMESUYU PROJESİNDEN 2 ADETİ BİTMİŞTİR. ESENÇAM, VE GÜNBAŞI KÖYLERİ İÇMESUYU PROBLEMİ BİTMİŞ OLUP, UĞUR, ÇİFTLİK, ÇINARDÜZÜ İSTLLİ ve MUNCURLU GRUP İÇMESULARI ÇALIŞMALARI DEVAM ETMEKTEDİR.
2. **AKÇAKOCA İLÇESİ** : ASFALT PROĞRAMI BULUNMAMAKTA OLUP, 6,29 KM PARKE YOL, 63 KM STABİLİZE BAKIM YAPILMIŞTIR.
3. **CUMAYERİ İLÇESİ** : 10 KM II. KAT ASFALT SATHİ KAPLAMA 12,5 KM STABİLİZE BAKIM YAPILMIŞTIR.
4. **ÇİLİMLİ İLÇESİ** : 3 KM II. KAT ASFALT SATHİ KAPLAMA 5,45 KM STABİLİZE BAKIM YAPILMIŞTIR. İÇMESUYU OLARAK KARAÇÖRTLEN İÇMESUYU BİTTİ. PIRPIR KÖYÜ % 85' BİTMİŞ OLUP, ÇALIŞMALAR MEVSİM ŞARTLARI ELVERİŞLİ OLDUĞUNDA TAMAMLANACAKTIR.
5. **GÖLYAKA İLÇESİ** : 0,56 METRE PARKE YOL, 7,5 KM STABİLİZE BAKIM YAPILMIŞ OLUP, 1 ADET İÇMESUYU PROJESİ (SAÇMALIPINAR ŞİMŞİR MAHALLESİ DEPO YAPIMI ) TAMAMLANMIŞTIR.

6. **GÜMÜŞOVA İLÇESİ** : 1,4 KM I. KAT ASFALT 17 KM STBABLİZE BAKIM YAPILMIŞTIR.
7. **KAYNAŞLI İLÇESİ** : 1,7 KM I. KAT , 5,20 KM II. KAT ASFALT SATHİ KAPLAMA 6,6 KM STABLİZE BAKIM YAPILMIŞTIR.
8. **YIĞILCA İLÇESİ** : 3 KM SICAK ASFALT, 16 KM STABLİZE KAPLAMA YAPILMIŞTIR. İÇMESUYU OLARAK 4 ADET İÇMESUYU PROJESİ OLUP, 3 ADET TAMAMLANDI.(AKÇAÖREN, ÇAMLI ve GÖKÇEAĞAÇ KÖYLERİ) 1 ADETİN % 70 (AYDINYAYLA KÖYÜ) YAPILMIŞ OLUP MEVSİM ŞARTLARI EL VERDİĞİNDE ÇALIŞMALAR DEVAM EDECEKTİR.

İL ÖZEL İDARESİ CUMAYERİ, GÜMÜŞOVA ve KAYNAŞLI İLÇELERİNDE YAPILAN ASFALT SATHİ KAPLAMARI PROTOKOLLÜ OLARAK TAMAMLANMIŞ OLUP, AŞAĞIYA BİLGİLER ÇIKARILMIŞTIR.

**PROTOKOLLÜ OLARAK YAPILAN ASFATLAR SATHİ KAPLAMALAR:**

I. KAT ASFALT SAHİ KAPLAMA : 3,1 km  
II. KAT ASFALT SAHİ KAPLAMA : 32,7 km

**TOPLAM PROTOKOLLÜ YAPILAN** : 35,8 km ( İl Özel İdr. Araç ve Personeli yapmıştır.)

**KÖYDES ORTAK ÖDENEK** : 792.518,56- YTL

**KÖYDES ORTAK ÖDENEĞİNİ AŞAĞIDA BELİRTİLEN YERLERDE KULLANILMIŞTIR**

1. 100.000,00- YTL İLE TÜPRAŞ RAFİNERİ MÜDÜRLÜĞÜNDEN 4734 SAYILI KİK' NUN 22/a MADDESİ GEREĞİNCE AC-160/220 PEN ASFALT ALIMI İÇİN KREDİ AÇILMIŞ OLUP, AC-160/220 PEN ASF. 92,520 –TON, MC—30 CUT BACK ASF : 13,480- TON ALINMIŞ OLUP DÜZCE İLİ ve İLÇESİNE AİT KÖYYOLLARININ ASFALT SATHİ KAPLAMALARININ YAMASINDA KULLANILMAK ÜZERE ROTMİKS YAPIMINDA KULLANILMIŞTIR.
2. ROTMİKS YAPIMINDA KULLANILMAK ÜZERE ASFALT PLENTİNE ÇESAN MAD. İNŞ.SAN.TİC.LTD.ŞTİ.' DEN 5-12 MM : 3.500- TON, 0-5 MM 1.636 – TON TOPLAM : 5.136- TON MALZEME ALINMIŞ OLUP ROTMİKS YAPIMINDA KULLANILMIŞTIR.
3. GÜMÜŞOVA K.H.G. 'LİĞİNE DY İLT ÇAYBÜKÜ ADAKÖY KAHVELERYANI GRP YOLU II. KAT ASFALT SATHİ KAPLAMA YAPIMINDA KULLANILMAK ÜZERE 4734 SAYILI KİK' NUN 22/d MADDESİ GERSEĞİNCE 300- TON B TİPİ MICIR ASYAPI İNŞ.TİC.LTD.ŞTİ' DEN SATIN ALINMIŞTIR.
4. 100.000,00- YTL ÖDENEK İLE TÜPRAŞ RAFİNERİ MÜDÜRLÜĞÜNDEN KÖY YOLLARININ YAMASINDA KULLANILMAK ÜZERE AC-160/220 PEN ASF. 131,760 –TON, ALINARAK 98.666,29 – YTL HARCAMA YAPILMIŞTIR.

5. 100.000,00- YTL ÖDENEK İLE TÜPRAŞ RAFİNERİ MÜDÜRLÜĞÜNDEN KÖY YOLLARININ YAMASINDA KULLANILMAK ÜZERE AC-160/220 PEN ASF. 139,900 –TON, ALINARAK 96.696,57 – YTL HARCAMA YAPILMIŞTIR.
  6. DÜZCE İLİ ve İLÇESİNE AİT KÖY YOLLARININ ASFALT BAKIMLARINDA KULLANILMAK ÜZERE PAZARLIK USULÜYLE 0-5 MM TOZ : 1.750- ve 5-12 MM : 3.000- TON MALZEME ASYAPI İNŞ.SAN.TİC.LTD.ŞTİ' DEN SATIN ALINMIŞTIR. 33.630,00- YTL ÖDEME YAPILMIŞTIR.
  7. DÜZCE İLİ ve İLÇESİNE AİT KÖY YOLLARININ ASFALT BAKIMLARINDA KULLANILMAK ÜZERE 4734 SAYILI KİK' NUN AÇIK İHALE USULÜYLE 0-5 MM TOZ : 840- ve 5-12 MM : 1.850 TON MALZEME ASYAPI İNŞ.SAN.TİC.LTD.ŞTİ' DEN SATIN ALINMIŞTIR. 31.352,01- YTL ÖDEME YAPILMIŞTIR.
  8. 152.500,00 - YTL İLE TÜPRAŞ RAFİNERİ MÜDÜRLÜĞÜNDEN KÖY YOLLARININ YAMASINDA KULLANILMAK ÜZERE AC-160/220 PEN ASFALT ALIMI İÇİN KREDİ AÇILMIŞ OLUP, MAL ÇEKİMİ KURUMUMUZA AİT DİSTRİBÜTÖRLER İLE ÇEKİM DEVAM ETMEKTEDİR.
- **YOL ULAŞIM İŞLERİ MÜDÜRLÜĞÜ OLARAK 2008 YILI ORTAK ÖDENEKTEN TOPLAM HARCAMA TUTARI 567.446,87- YTL' DİR.**

- **2008 YILI KÖYDES ORTAK ÖDENEĞİN DESTEK HİZMETLERİ ARAÇLARIMIZDAKİ AKARYAKIT ve YAĞ ALIMI İÇİNDE 225.071,69- YTL MALZEME YARDIMI**

#### **Koruge Boru:**

İL ÖZEL İDARESİ ÖDENEĞİYLE Q 200 mm ve Q 500 mm SN8 HDPE ÇİFT CİDARLI KORUGE BORUSU ALIMI İHALESİ AÇIK İHALE USULÜYLE YAPILMIŞ OLUP İHALEYİ FIRAT PLASTİK A.Ş. UHDESİNDE KALMIŞTIR. YAPILAN İHALE NETİCESİNDE : Q 200 mm : 7.658 Metre ve Q 500 mm : 3.099 metre KORUGE BORU SATIN ALIMIŞ OLUP, İLGİLİ FİRMAYA 132.973,01- YTL ÖDEME YAPILMIŞTIR.

#### **SATIN ALINAN Q 200 mm ve Q 500 mm KORUGE BORLARININ DAĞILIMI**

SATIN ALINAN KORUGE BORULARDAN Q 200 mm KANALİZASYON ve ATIK SULARIN BİR ARAYA TOPLANABİLMESİ AMACIYLA Q 500 mm KORU BORU İSE KÖY YOLLARININ GEÇİTLERİNDE KULLANILMAK ÜZERE DAĞILIMI YAPILMIŞTIR.

- MERKEZDE 12 ADET KÖYE 4.090 METRE Q 200 mm KORUGE, 28 ADET KÖYE İSE Q 500 mm KORUGE BORU VERİLMİŞTİR.
- AKÇAKOCA İLÇESİNDE 10 ADET KÖYE 434 METRE Q 500 mm KORUGE BORU VERİLMİŞTİR.
- CUMAYERİ İLÇESİNDE 6 ADET KÖYE 189 METRE Q 500 mm KORUGE BORU VERİLMİŞTİR.

- ÇİLİMLİ İLÇESİNDE 7 ADET KÖYE 266 METRE Q 500 mm KORUGE BORU VERİLMİŞTİR.
- GÖLYAKA İLÇESİNDE 2 ADET KÖYE 916 METRE Q 200 mm ve 9 ADET KÖYE 462 METRE Q 500 mm KORUGE BORU VERİLMİŞTİR.
- GÜMÜŞOVA İLÇESİNDE 2 ADET KÖYE 196 METRE Q 200 mm ve 9 ADET KÖYE 49 METRE Q 500 mm KORUGE BORU VERİLMİŞTİR.
- KAYNAŞLI İLÇESİNDE 2 ADET KÖYE 4.000 METRE Q 200 mm ve 5 ADET KÖYE 231 METRE Q 500 mm KORUGE BORU VERİLMİŞTİR.
- YIĞILCA İLÇESİNDE 1 ADET KÖYE 600 METRE Q 200 mm ve 7 ADET KÖYE 217 METRE Q 500 mm KORUGE BORU VERİLMİŞTİR.
- MUHTELİF KÖYLERE VERİLEN Q 200 mm 385 METRE

### **TOPLAM**

**Q 200 mm : 10.807 METRE , Q 500 mm : 3.108 METRE DAĞITIMI YAPILMIŞTIR.**

### **PVC İçmesuyu Borusu :**

İL ÖZEL İDARESİ ÖDENEĞİYLE 2008 ve 2007 ‘ DE VERİLMESİ GEREKİP VERİLEMİYEN MUHTELİF ÇAPLARDA PVC İÇMESUYU BORUSU ALIMI İÇİN AÇIK İHALE USULÜYLE İHALESİ YAPILMIŞ OLUP, İHALEYİ ESEN PLASTİK A.Ş. ‘NİN UHDESİNDE KALMIŞTIR.

İHALE SONUCUNDA FİRMAYA 56.498,75- YTL ÖDEME YAPILMIŞTIR.

### **2008 YILINDA İHALE SONUCUNDA SATIN ALINAN MUHTELİF ÇAPLARDAKİ PVC İÇMESUYU BORULARIN LİSTESİ AŞAĞIYA ÇIKARILMIŞTIR.**

1. Q 40/50 – 10 Atü PVC İçmesuyu borusu : 5.490 Metre
2. Q 40/50 – 16 Atü PVC İçmesuyu borusu : 300 Metre
3. Q 50/63 – 10 Atü PVC İçmesuyu borusu : 15.930 Metre
4. Q 50/63 – 16 Atü PVC İçmesuyu borusu : 2.460 Metre
5. Q 65/75 – 10 Atü PVC İçmesuyu borusu : 2.490 Metre
6. Q 65/75 – 16 Atü PVC İçmesuyu borusu : 180 Metre
7. Q 80/90 – 10 Atü PVC İçmesuyu borusu : 900 Metre

### **MUHTELİF ÇAPLARDA İÇMESUYU BORULARININ DAĞILIMI :**

#### **Merkez İlçesi**

Düzköy Köyü	Q 40/50- 10 Atü	: 240	Metre
Yayla Köyü	“	: 900	“
İhsaniye Köyü	Q 50/63-10 Atü	: 2.004	“
Çınardüsü Köyü	“	: 5.000	“
G. Çiftlik Köyü	“	: 252	“
Nasırlı Köyü	“	: 672	“
Yayala Köyü	“	: 204	“
Bostanyeri Köyü	Q 50/63-10 Atü	: 306	“
Gümüşpınar Köyü	“	: 546	“
H. Ketenciler Köyü	“	: 150	“
Günbaşı Köyü	“	: 72	“
Nasırlı Köyü	Q 50/63-16 Atü	: 1.388	“



Günbaşı Köyü	“	:	252	“
Nasırlı Köyü	Q 65/75-10 Atü	:	348	“
Esençam Köyü	“	:	1.200	“
Çiftlik Köyü	“	:	126	“
İhsaniye Köyü	Q 80/90-10 Atü	:	800	“
Nasırlı Köyü	“	:	600	“

#### **Akçakoca İlçesi :**

Kalkın Köyü	Q 40/50- 10 Atü	:	100	Metre
Karatavuk Köyü	“	:	3.582	“
Kirazlı Köyü	Q 50/63-10 Atü	:	702	“
Balatlı Köyü	“	:	660	“
Beyören Köyü	“	:	1.104	“
Karatavuk Köyü	“	:	846	“
Kurukavak Köyü	“	:	2.088	“
Kurukavak Köyü	Q 65/75-10 Atü	:	174	“
Kurukavak Köyü	Q 80/90-10 Atü	:	300	“

#### **Cumayeri İlçesi :**

İğdır Köyü	Q 50/63-10 Atü	:	750	Metre
Üvezbeli ,Sırtınar Grp	Q 140/20 Atü P.E.	:	170	“ ( Poli Etilen Boru )

#### **Kaynaşlı İlçesi :**

Dipsizgöl Köyü	Q 50/63-16 Atü	:	204	Metre
D.Y. Bakacak	Q 65/75-10 Atü	:	702	Metre

- CUMAYERİ İLÇESİNE BAĞLI SIRTPINAR ve ÜVEZBELİ GRP İÇMESUYU İÇİN 4734 SAYILI KİK' NUN 22/d MADDESİ GEREĞİNCE Q 140- 20 ATÜ P.E (POLİETİLEN İÇMESUYU BORUSU SATIN ALINDI ( FIRAT PLASTİK SAN.A.Ş' DEN ALINMIŞTIR. 3.895,65 – YTL ÖDEME YAPILMIŞTIR.)
- 4734 SAYILI KİK' NUN 22/d MADDESİ GEREĞİNCE ACİLEN Q 80/90- 10 ATÜ 804 METRE ve Q 150/160- 10 ATÜ 126 METRE PVC İÇMESUYU BORUSU İHALESİ YAPILDI . İHALEYİ ESEN PLASTİK A.Ş. ALMIŞ OLUP, 5.333,60- YTL İLGİLİ FİRMAYA ÖDEME YAJPILMIŞTIR. Q 80/90 10 ATÜ 804 METRE MERKEZ İHSANİYE KÖYÜNE , Q 150/160- 10 ATÜ 126 METRE İSE AKÇAKOCA BEYÖREN KÖYÜNE VERİLMİŞTİR.

#### **SANAT YAPILARI** **( MUHTELİF ÇAPLARDA İNŞAAT DEMİRİ VE ÇİMENTO YARDIMI )**

- 2008 YILI İÇERİSİNDE 18,35- TON ÇİMENTO MUHTELİF ÇAPLARDA 12,09- TON İNŞAAT DEMİRİ SANAT YAPILARI İŞİ İÇİN MALZEME YARDIMI YAPILMIŞTIR.

**Merkez :**

Yaka Köyü	: 2,5- Ton Çimento
Kurum Yıkama Yağlama	: 4,67- Ton Çimento
	: 0,75 Ton Q 8' lik İnşaat demiri
	: 0,321 Ton Q 12' lik İnşaat demiri
	: 1.000 Ton Q 14' lük İnşaat demiri
	: 0,520 Ton 16' lük İnşaat demiri

**Akçakoca İlçesi :**

Kalkın Köyü	: 5,00- Ton Çimento
-------------	---------------------

**Gümüşova İlçesi :**

Adaköyü	: 6,18 Ton Çimento
	: 0,75 Ton Q 8' lik İnş. demiri
	: 3,00- Ton Q 12' lik İnş.demiri
	: 1,00- Ton Q 14' lük İnş.demiri
	: 4,75- Ton Q 18'lik İnş.demiri

- 2008 YILI İÇERİSİNDE SANAT YAPILARI İNŞAATLARI (İSTİNAT DUVARI , KÖPRÜ, MENFEZ, “U” ve “V” KANALI İLE İÇMESUYUNDA KAPTAJ, MASLAK DEPO YAPIMINDA KULLANILMAK ÜZERE KÖYLERE HİZMET GÖTÜRME BİRLİKLERİNE 50.000,00- YTL AKTARILMIŞTIR.

**DAĞILIM :**

1- Merkez - Yenitaşköprü Köyü	: 3.322,20- YTL
2- Merkez -Doğanlı Köyü	: 560,00- YTL
3- Merkez - Çavuşlar Köyü	: 1.806,00- YTL
<b><u>Toplam</u></b>	<b><u>: 5.688,20- YTL</u></b>

4- Akçakoca- Tahirli Köyü	: 7.210,00- YTL
5- Akçakoca - Hasançavuş Köyü	: 7.112,00- YTL
6- Akçakoca- Menağzı Köyü	: 3.500,00- YTL
<b><u>Toplam</u></b>	<b><u>: 17.822,00- YTL</u></b>

7- Cumayeri- Mısırlık Köyü	: 8.134,00- YTL
8- Çilimli- Bıçkıbaşı Köyü	: 3.990,00- YTL
9- Gölyaka- İçmeler Köyü	: 3.632,16- YTL
10- Kaynaşlı- Altunköy Köyü	: 3.632,16- YTL
11- Yığılca- Hocaköy Köyü	: 6.918,80- YTL

**MERKEZ ve İLÇE KÖYLERE HİZMET GÖTÜRME BİRLİKLERİNE**  
**AKTARILAN PARALAR**

MERKEZ NASIRLI KÖYÜ İÇMESUYU SONDAJ KUYUSU	15.000,00- YTL
MERKEZ G. ÇİFTLİK KÖYÜ İÇMESUYU DEPO İNŞ.	4.000,00- YTL
MERKEZ Y. YAHYALAR KÖYÜ KANALİZ.YAPIMI İÇİN	4.000,00- YTL
MERKEZ FINDIKLIAKSU KÖYÜ AİT İÇMESUYU DEPO	3.000,00- YTL
MERKEZ MUSABABA KÖYÜ İÇMESUYU MOTOPOMP	4.000,00- YTL
MERKEZ KÖYLERİN ÇEVRE DÜZENİ YAPILMASI İŞİ İÇİN	40.000,00- YTL
MERKEZ OZANLAR KÖYÜ DERE ISLAHI İŞİ İÇİN TAŞ.DV.	5.000,00- YTL
MERKEZ TAŞKÖPRÜ KÖYÜ İÇMESUYU HİDROFOR TANK.	7.000,00- YTL
MERKEZ- SARAYYERİ – KADIĞLU Q 3000 mm B.A BET.BÜZ NAKLİ	2.000,00- YTL
DÜZCE İLİ ve İLÇE KÖYLERİNİN KORUGE BORU ALIMI	60.000,00- YTL

**Akçakoca İlçesi K.H.G.B. Aktarılan Paralar:**

AKÇAKOCA 2008 YILI KANALİZASYON İŞLERİ	45.000,00- YTL
AKÇAKOCA EDİLLİ KÖYÜ ÇEVRE DÜZENİ İÇİN	10.000,00- YTL

**Cumayeri İlçesi K.H.G.B. Aktarılan Paralar:**

CUMAYERİ ÖREN KÖYÜ İÇM. SONDAJ AÇILMASI İÇİN	2.500,00- YTL
CUMAYERİ İLÇESİ YAMA MALZEMESİ ALIMI	50.000,00- YTL
CUMAYERİ İLÇESİ KÖYLERİN ÇEVRE DÜZENİ İÇİN	10.000,00- YTL

**Gölyaka İlçesi K.H.G.B. Aktarılan Paralar:**

GÖLYAKA AKSU ve HACIYAKUP KÖYL. ÇEVRE DÜZENİ	10.000,00- YTL
--	----------------

**Gümüşova İlçesi K.H.G.B. Aktarılan Paralar:**

GÜMÜŞOVA KIYI KÖYÜ ÇEVRE DÜZENİ İŞİ İÇİN	2.000,00- YTL
GÜMÜŞOVA ELMACIK KÖYÜ ATIŞ POLİGONU İÇİN	3.000,00- YTL
GÜMÜŞOVA ELMACIK KÖYÜ İÇME. MOTOPOMP İÇİN	2.000,00- YTL
GÜMÜŞOVA ADAKÖY KÖYÜ ÇEVRE DÜZENİ İŞİ İÇİN	5.000,00- YTL
GÜMÜŞOVA ARDIÇDİBİ KÖYÜ BAĞLANTI YOLU İÇİN	2.000,00- YTL
GÜMÜŞOVA SOĞUKSU KÖYÜ İÇMESUYU SU POMPASI	1.500,00- YTL

**Kaynaşlı İlçesi K.H.G.B. Aktarılan Paralar:**

KAYNAŞLI KÖY KÖYLERİ YOLLARININ İYİLEŞTİRİLMESİ	7.000,00- YTL
KAYNAŞLI BIÇKI KÖYÜ GRP YOLU İST. DUVAR YAPIMINDA	10.000,00- YTL

**Yığılca İlçesi K.H.G.B. Aktarılan Paralar:**

YIĞILCA YOL ONARIM ÇALIŞMASINDA İÇMESUYU	
PVC BORULARININ KIRILMASINDAN DOLAYI TEMİNİ İÇİN	12.000,00- YTL

**YAMA ( ROTMİKS )**

DÜZCE İLİ ve İLÇE KÖYYOLLARININ YAPIMI 452.000,00-YTL ORTAK  
ÖDENEK İLE İZMİT TÜPRAŞ RAFİNERİ MÜDÜRLÜĞÜNDEN

810,960- TON AC-160/220 PEN ASFALT  
152,960- TON MC-30 CUT BACK ASF.

115.000,00- YTL İLE 20.713- TON YAMA MALZEMESİNDE KULLANILMAK  
ÜZERE AGREGA SATIN ALINMIŞTIR. ( 0-5 mm ve 5-12 mm)

225.071,00- YTL ile AKARYAKIT ve MADENİ YAĞ SATIN ALINMIŞTIR.

**ASFALT PLENTİNDE ÜRETİLEN ROTMİKS MALZEMESİNİN İLÇELERE  
GÖRE DAĞILIM LİSTESİ**

1. MERKEZ	: 8.370-Ton
2. AKÇAKOCA	: 2.570-Ton
3. CUMAYERİ	: 1.500-Ton
4. ÇİLİMLİ	: 1.750-Ton
5. GÖLYAKA	: 1.300-Ton
6. GÜMÜŞOVA	: 1.790-Ton
7. KAYNAŞLI	: 2.905-Ton
8. YIĞILCA	: 2.400-Ton

**TOPLAM** : 22.585,00 - Ton  
: 14.115,63 m3

**BÖLÜNMÜŞ YOL**

- DÜZCE-GÜMÜŞOVA 1. BL.HD. YOLU KM : 249+251-260+340 ARASI TOPRAK TESVİYE VE SANAT YAPILARI İHALESİ 11.08.2008 BTARİHİNDE İL ÖZEL İDARESİ TARAFINDAN YAPILMIŞTIR. İHALEYE 8 İSTEKLİ GİRMİŞ BULUNMAKTADIR. İHALEYE II. İSTEKLİ OLARAK GİREN GÜMÜŞEL TİC.LTD.ŞTİ.ile KOÇ İNŞ.SAN.TİC.LTD ŞTİ. (ORTAK GİRİŞİM) 2.884.033,00-YTL VEREREK ALMIŞTIR.
- İHALEYİ ALAN BU İKİ FİRMA (ORTAK GİRİŞİM) SÖZLEŞMEYE GELİRKEN GETİRDİĞİ VERGİ BORCU YOKTUR YA ZSINDA VERGİ BORCUNUN BULUNDUĞU TESPİT EDİLMİŞTİR. BU YÜZDEN İHALEYE EN İYİ II. TEKLİFİ VEREN İHALEYE VIII. İSTEKLİ OLARAK GİREN ÇIRAKSAN HAF.MAD.İTH.İHR.SAN.TİC.LTD.ŞTİ. 2.908.655,15- YTL VERMİŞTİR.
- ÇIRAKSAN HAF.MAD.İTH.İHR.SAN.TİC.LTD.ŞTİ. ile 16.09.2008 TARİHİNDE SÖZLEŞME İMZALANMIŞTIR. KIRIM ORANI OLARAK % 44,42' DİR. İŞİN BİTİM TARİHİ 25.07.2009 OLUP ŞU ANA KADAR I. HAKEDİŞ TUTARI İLGİLİ FİRMAYA KARAYOLLARI GENEL MÜDÜRLÜĞÜNDEN GELEN 569.390,55-YTL ile ÖDEME YAPILMIŞTIR. II. HAKEDİŞ TUTARI 338.555,72- YTL OLUP DOSYALAR KARAYOLLARI GENEL MÜDÜRLÜĞÜNE GÖNDERİLMİŞTİR.
- II. HAKEDİŞ TUTARI 338.555,72- YTL ' NİN İL ÖZEL İDARESİ HESAPLARINA KARAYOLLARI GENEL MÜDÜRLÜĞÜ AKTARILDIKTAN SONRA İLGİLİ FİRMAYA ÖDEMESİ YAPILACAKTIR.

**KALICI KONUTLAR BAĞLANTI YOLU**  
**ALTYAPI ( TOPRAK TESVİYE )**

- KALICI KONUTLAR BAĞLANTI YOLUNDA İL ÖZEL İDARESİ ARAÇLARI ve DÜZCE BELEDİYESİNE AİT ARAÇLARI TOPRAK TESVİYE ÇALIŞMALARINDA ÇALIŞMIŞTIR.
- İL ÖZEL İDARESİNE AİT ARAÇLARIN ALTYAPI İŞLERİNDE ÇALIŞMALARINDAN DOLAYI KARAYOLLARI GENEL MÜDÜRLÜĞÜ TARAFINDAN 939.461,74-YTL KURUMUMUZ HESAPLARINA YATIRILMIŞTIR.
- DÜZCE BELEDİYESİNE KALICI KONUTLAR BAĞLANTI YOLUNUN ALT YAPI (TOPRAK TESVİYE) ÇALIŞMALARI NEDENİYLE KARAYOLLARI GENEL MÜDÜRLÜĞÜ TARAFINDAN KURUMUMUZ HESAPLARINA AKTARILIP ÖDEMESİ DÜZCE BELEDİYESİNE VERİLMEK ÜZERE TOPLAM 1.649.948,98-YTL'DİR.

**SANAT YAPILARI ve ÜST YAPIM İŞİ**

- KALICI KONUTLAR BAĞLANTI YOLU TOPRAK TESVİYE , SANAT YAPILARI ve ÜST YAPIM İŞİ DÜZCE İLİ MERKEZ KALKINMA BİRLİĞİ BAŞKANLIĞI TARAFINDAN İHALESİ 17.10.2008 TARİHİNDE YAPILMIŞTIR.
- İHALEYİ ALAN FİRMA 4.880.700,00- YTL VEREN KARTAL YOL YAPI İNŞ.TAHH.TİC.LTD.ŞTİ. VERMİŞ OLUP, % 1,05 KIRIM İLE ALMIŞTIR. ADI GEÇEN FİRMA İLE 23.10.2008 HTARİHİNDE SÖZLEŞME İMZALANMASINDAN SONRA 24.10.2008 TARİHİNDE İŞE BAŞLATILMIŞTIR. İŞİN % 90' I BİTMİŞ BULUNMAKTADIR.
- KALICI KONUTLAR BAĞLANTI YOLUNUN ÖDEMELERİ KARAYOLLARI GENEL MÜDÜRLÜĞÜNDEN HAKEDİŞ TUTARINDA İL ÖZEL İDARESİ HESAPLARINA AKTARILAN PARA İLE MERKEZ KALKINMAYA AKTARILARAK İLGİLİ FİRMAYA VERİLMEKTEDİR.
- KARTAL YOL YAPI İNŞ.TAHH.TİC.LTD.ŞTİ.' NİN 24.10.2008 TARİHİNDEN BUGÜNE KADAR 3. HAKEDİŞİ BULUNMAKTA OLUP HAKEDİŞ TUTARLARI AŞAĞIYA BELİRTİLMİŞTİR.

**I. HAKEDİŞ TUTARI ( KDV DAHİL ) : 1.780.752,42- YTL**

**II. HAKEDİŞ TUTARI : 1.844.885,82- YTL**

**III. HAKEDİŞ TUTARI : 1.270.546,82- YTL**

**NOT : İLGİLİ MÜTEAHHİDE I ve II. HAKEDİŞLERİN ÖDEMELERİ YAPILMIŞ OLUP, III. HAKEDİŞ TUTARI KARAYOLLARI GENEL MÜDÜRLÜĞÜNDEN KURUMUMUZ HESAPLARINA AKTARILMAMIŞ BULUNMAKTADIR.**

## Bilgi İşlem Müdürlüğü

<b>Geçen Yıdan Devreden Ödenek</b>	<b>Bütçe İle Verilen Ödenek</b>	<b>Ek Bütçe İle Verilen Ödenek</b>	<b>Bakanlıktan ve Mahalli İdarelerden Gelen Ödenek</b>	<b>Aktarma Suretiyle Eklenen Ödenek</b>	<b>Aktarma Suretiyle Düşülen Ödenek</b>	<b>Net Bütçe Ödeneği Toplamı</b>	<b>Bütçe Gideri Toplamı</b>
0,00	30.000,00	0,00	0,00	1,00	21.740,00	8.261,00	6.195,00

İl Özel İdaresi hizmetlerinde kullanılan bilgisayarların bakım, onarım ve teknik hizmet alımı için 6,195.00.-YTL harcanmıştır.

Bilgi İşlem Müdürlüğü'nün 2008 yılı bütçesinde Valilik Hizmetleri için Bilgisayar Hizmeti Alımları kaleminde yer alan 10.000,00 -YTL.'lik ödenek, 19.11.2008 tarih ve 265 sayılı İl Genel Meclisi Kararı ile Destek Hizmetleri Müdürlüğü'nün Bilgisayar Alımları kalemine aktarılmıştır.

Bilgi İşlem Müdürlüğü'nün 2008 yılı bütçesinin Bilgisayar Hizmeti Alımları kaleminde yer alan 20.000,00 -YTL.'lik ödeneğin K.D.V. Dahil 8.260,00 -YTL.'lik kısmı ile 4734 sayılı K.İ.K.'nun 22/d maddesine göre İl Özel İdaresi bünyesinde bulunan bilgisayar ve çevre ekipmanlarına yıllık bakım ve onarım hizmeti alınmış olup bu ödenek yılı içerisinde harcanmıştır.

Kalan ödeneğin 10.000,00 -YTL.'lik kısmı 07.05.2008 tarih ve 96 sayılı İl Genel Meclisi Kararı ile Destek Hizmetleri Müdürlüğü'nün Bilgisayar Alımları kalemine aktarılmıştır. Kalan ödeneğin 1.740,00 -YTL.'lik kısmı ise İl Özel İdaresi binasında bulunan Kesintisiz Güç Kaynağı'nın (UPS) onarımının yapılabilmesi için 19.11.2008 tarih ve 265 sayılı İl Genel Meclisi Kararı ile Destek Hizmetleri Müdürlüğü'nün Büro ve İşyeri Makine Teçhizat Alımları kalemine aktarılmıştır.

## Çevre Koruma İşleri Müdürlüğü

<b>Geçen Yıdan Devreden Ödenek</b>	<b>Bütçe İle Verilen Ödenek</b>	<b>Ek Bütçe İle Verilen Ödenek</b>	<b>Bakanlıktan ve Mahalli İdarelerden Gelen Ödenek</b>	<b>Aktarma Suretiyle Eklenen Ödenek</b>	<b>Aktarma Suretiyle Düşülen Ödenek</b>	<b>Net Bütçe Ödeneği Toplamı</b>	<b>Bütçe Gideri Toplamı</b>
514.834,57	28.000,00	220.000,00	307.756,68	21.001,00	123.000,00	968.592,25	359.937,00

Elmacık Köyü Atış Poligonu için 3,000.00.-YTL , Çevre ve Orman Müdürlüğüne ATV motor alımı için 9,950.00.-YTL harcanmıştır.

## Ruhsat ve Denetim Müdürlüğü

Geçen Yılda Devreden Ödenek	Bütçe İle Verilen Ödenek	Ek Bütçe İle Verilen Ödenek	Bakanlıktan ve Mahalli İdarelerden Gelen Ödenek	Aktarma Suretiyle Eklenen Ödenek	Aktarma Suretiyle Düşülen Ödenek	Net Bütçe Ödeneği Toplamı	Bütçe Gideri Toplamı
0,00	2,00	0,00	28.106,00	8.261,00	0,00	36.369,00	36.366,00

Etüt proje giderleri için 28,106.00.-YTL harcanmıştır. Bu müdürlükçe yıl içerisinde ruhsat verilen ve denetimi yapılan iş yerlerine ilişkin listeler aşağıdadır.

### DÜZCE İL ÖZEL İDARE MÜDÜRLÜĞÜNCE VERİLEN I (a) GURUBU MADENLER LİSTESİ

S.NO	OCAK YERİ	OCAK SAHİBİ	OCAĞIN CİNSİ	OCAĞIN M2	MÜDDETİ	RUH.BAŞ. TARİHİ	RUH.BİTİŞ. TAR.	İL/İLÇE MERKEZİNE UZAKLIĞI
	<b>MERKEZ</b>							
1	Kazukoğlu Köyü DÜZCE	Köye Yönelik Hizmetler Müdürlüğü(İl Özel İdaresi)	Ariyet Ocağı HAMMADDE	28.854.5 m2	10 yıl	23.02.2006	22.02.2016	DÜZCE Merkeze 8 Km
2	Kazukoğlu Köyü DÜZCE	Karayolları 4 Bölge Müdürlüğü	Ariyet Ocağı HAMMADDE	7,5 hektar	5	01/06/2005	01/06/2010	DÜZCE Merkeze 8 Km
3	KONURALP	Aykut Petrol Orman.Ür.Tur.Nak.Yak. Mad.San.Tic.Ltd.Şti.	Kum-Çakıl	28.775 m2	5 Yıl	01/10/2006	31/09/2011	DÜZCE Merkeze 4 Km
4	MERKEZ Çerkez Taşköprü köyü/ Balatlı Mevkii	Atılım Düzce Beton ve İnş.San.Turz.A.Ş.	Kum-Çakıl	38.490 m2	5	24/04/2007	23/04/2012	DÜZCE Merkeze 4 Km
5	BEYKÖY Çakırhacıbrahim Köyü	Beyköy Belediye Başkanlığı	Kum-Çakıl	14.000 m2	5 Yıl	23/11/2005	22/11/2010	DÜZCE Merkeze 7 Km
	<b>AKÇAKOCA</b>							
6	Akkaya Köyü	İl Özel İdaresi	II.Gurup Kalker Ariyet Ocağı HAMMADDE	1,52 hektar	8Yıl	08/05/2005	08/03/2013	DÜZCE Merkeze 40 Km Akçakoca İlçesine 7 Km

7	Altınçay Köyü	Akçakoca Belediye Başkanlığı	Kum-Çakıl HAMMADDE	30.000 m2	3 Yıl	21/04/2008	20/04/2011	Düzce Merkez 25 Km Akçakoca İlçesine 15 Km
8	Çiçekpınar Köyü	Bolu Ulaştırma Bölge Müdürlüğü İzin No: 81/2008-01 Er No:319505	II.Gurup Kalker Ocağı HAMMADDE	1,93 Hektar	3 Yıl	06/10/2008	05/10/2011	
	<b>GÖLYAKA</b>							
9	GÖLYAKA ÇAY K.	Koç İnş.Ltd.Şti.	Kum Çakıl	12.600 m2	5 Yıl	03/09/2007	02/09/2012	DÜZCE Merkez 12 Km GÖLYAKA İlçesine 4 Km
	<b>KAYNAŞLI</b>							
10	Darıyeri Mengencik	Yiğitler Beton Kum Çakıl Haf.Nak.San. Tic.Ltd.Şti.	Kum-Çakıl	14.972 m2	5 Yıl	12.07.2006	12.07.2011	DÜZCE Merkez 9 Km, KAYNAŞLI İlçesine 8 KM
	<b>GÜMÜŞOVA</b>							
11	Yukarı Karaköy Salankum Mevkii	Bozbey Bektaş Harfiyat İnş.Ltd.Şti.	Kum-Çakıl	7.214 m2	5 Yıl	08.11.2005	08.11.2010	DÜZCE Merkez 10 KM GÜMÜŞOVA İlçesine 4 Km
11	Yakabaşı Köyü Elmacık Mevkii	Düzce İl Özel İdaresi	1 (a) grubu ariyet Ocağı HAMMADDE	5087 m2	3 Yıl	07/01/2009	07/01/2012	DÜZCE Merkez 15 KM GÜMÜŞOVA İlçesine 3 Km
	<b>YIĞILCA</b>							
12	İğneler Köyü	Yığılca Belediye Başkanlığı	Kum-Çakıl (Ariyet Ocağı) HAMMADDE	30.000 m2	10	05/12/2007	04/12/2010	DÜZCE Merkez 28 KM, YIĞILCA İlçesine 8 Km
	<b>CUMAYERİ</b>							
13	Yukarı Avlıyan Köyü	Cumayeri Belediye Başkanlığı	Ariyet Ocağı	2.25 Hektar	5	22/04/2005	22/04/2010	DÜZCE Merkez 26KM CUMAYERİNE İlçesine 3 Km
	<b>ÇİLİMLİ</b>							
14	Yeniköy Çatıklar Mevkii	Bozbey Bektaş Harf.Ltd.Şti	Kum-Çakıl	19.875 m2	5	03/09/2007	02/09/2012	Düzce Merkez 20 Km ÇİLİMLİ İLÇESİNE 6 KM

**I (a) Grubu Maden Sayısı**

**8**

**HAMMADDE ÜRETİM İZİNİ**

**7**

**TOPLAM**

**15**



**2008 YILINDA İDAREMİZCE VERİLEN İŞYERİ AÇMA VE ÇALIŞMA RUHSATLARI ÇİZELGESİ**

RUHSAT NO	ADI SOYADI	İŞYERİNİN ÜNVANI	ADRES	VERİLDİĞİ TARİH	M2	RUHSAT HARCİ	HİZMET BEDELİ	GIDA SİCİLİ	TOPLAM
2008/1	Olveol Pet.Ür.Gid.İnş.San.Tic.Ltd.Şti.	II.Sınıf GSM (Akaryakıt İst.)	Hoşafoglu Köyü Aksu Mah. YIĞILCA	07/01/2008		100,00 YTL			100,00 YTL
2008/2	Gerd Wolf Makine San.Tic.Ltd.Şti.	I.Sınıf GSM (Ağır Mak.İml.)	Kıyı Köyü No:237 Gümüşova	14/01/2008	1320	1.271,18 YTL	5.029,20 YTL		6.300,38 YTL
2008/3	Erpet Düzce Pet.Ür.Nak.Turiz.San.Tic.Ltdi.Şti.	II.Sınıf GSM (Akaryakıt İst.)	D-100 Karayolu Üze Ç.Taşköprü Mevkii	07/02/2008			150,00 YTL		150,00 YTL
2008/4	Osman ERTUĞRAL	İçkili Lokanta	Paşaoğlu Köyü	21/02/2008	50		150,00 YTL		150,00 YTL
2008/5	Ereğli Demir ve Çelik Fab.T.A.Ş.	II.Sınıf GSM (II.Grup Kalker)	Yağcılar Köyü Tembel Dağı Mevkii	22/02/2008		381,35 YTL			381,35 YTL
2008/6	Berçeste İnş.Turiz.İşlt.Akary.Bayiligi Gid.Gübre Yakıt San.ve Tic.Ltd.Şti.	III.Sınıf GSM (Tahıl Baharat vb. Ambalajlama)	Darıyeri Hasanbey Mevkii D-100 Karayolu Üzeri KAYNAŞLI /DÜZCE	25/02/2008	60	190,68 YTL	69,30 YTL	250,00 YTL	509,98 YTL
2008/7	Talat AYYAZ	İnternet Kafe	Balıca Köyü / DÜZCE	29/02/2008	30		90,00 YTL		90,00 YTL
2008/8	Sabri AMAN	İnternet Kafe	Kabalak Köyü / DÜZCE	05/03/2008	48		144,00 YTL		144,00 YTL
2008/9	Yılmaz Mad.San. Ve Tic.Ltd.Şti.	II.Sınıf GSM(Dolomit Ocağı)	Akkaya Köyü/Akçakoca	20/03/2008		381,35 YTL	500,00 YTL		881,35 YTL
2008/10	Emine SÖNMEZ	Bakkal	Yenitaşköprü Köyü/Düzce	06/05/2008	15		38,55 YTL		38,55 YTL
2008/11	İsa VAROL	İnternet Kafe	Yenitaşköprü Köyü/Düzce	08/05/2008	48		123,36 YTL		123,36 YTL
2008/12	Mehmet ARSLAN	Kahvehane	Küçükahmetler Köyü/DÜZCE	14/05/2008	40		102,80 YTL		102,80 YTL
2008/13	Okan İNANÇ	III.Sınıf GSM (Ekmek Fırını)	Ç.Taşköprü Köyü/DÜZCE	15/05/2008			100,00 YTL		100,00 YTL
2008/14	Altun Ekolojik Tarım Ürn.	II.Sınıf GSM (Akry. Ve LPG)	D-100 Karyolu Üz.İhsaniye Mevkii	27/05/2008			150,00 YTL		150,00 YTL
2008/15	Ralila Gıda ve Tar.Ür.San.Tic.Ltd.Ş.	II.Sınıf GSM (Konsantre Meyve ve Sebze İşleme.)	Aynalı Köyü DÜZCE	30/05/2008	406	381,55 YTL	1.043,42 YTL		1.424,97 YTL
2008/16	Cengiz ÇELİK	Bakkaliye	Kurtsuyu Köyü DÜZCE	12/06/2008	40		102,80 YTL		102,80 YTL
2008/17	Kılıçoğlu Unlu Mamülleri	II.Sınıf GSM (Ekmek Fırını Unlu Mamüller)	Doğanlı Köyü No 127 Düzce	16/06/2008	468	381,35 YTL	1.202,76 YTL		1.584,11 YTL
2008/18	Murat ÖZCAN	Bakkaliye	YEnitaşköprü Köyü/Düzce	19/06/2008	24		61,68 YTL		61,68 YTL
2008/19	MMZ-ONUR Boru	I.Sınıf GSM (Boru Profil Üret.)	Döngelli Mah. Akçakoca	20/06/2008	4.800	1.271,18 YTL	17.940,00 YTL		19.211,18 YTL
2008/20	Nevzat MERTTÜRK	II.Sınıf GSM (Kuvars Kumu.)	Subaşı Köyü / Akçakoca	03/07/2008		381,55 YTL	5.000,00 YTL		5.381,55 YTL
2008/21	Erpet Düzce Pet.Ür.Nak.Turiz.San.Tic.Ltdi.Şti.	II.Sınıf GSM (LPG Satış İst.)	D-100 Karayolu Üze Ç.Taşköprü Mevkii	14/07/2008		381,55 YTL	500,00 YTL		881,55 YTL
2008/22	Yılbağ Otomotiv San.Tic.Ltd.Şti.	II.Sınıf GSM (Akaryakıt İst.)	Döğelli Köyü AKÇAKOCA	29/07/2008		553,54 YTL			553,54 YTL
2008/23	Antre Grup Yapı Malz.San.ve Tc.A.Ş	II.Sınıf GSM (Yapı Malzemeleri)	Çerkez Taşköprü D-100 karayolu üz.	31/07/2005	2.500	381,35 YTL	1.575,00 YTL		1.956,35 YTL



**SU KİRALAMASI YAPILANLARA AİT ÇİZELGE**

S. NO	ADI SOYADI	AMACI	KAÇ YILLIK KİRALANDIĞI	TAHSİS BAŞLANGIÇ TARİHİ	TAHSİS BİTİŞ TARİHİ	2006	2007	2008	2009	TOPLAM
1	Enver TAYYAR	Alabalık Ürt.	10	06.05.2002	05.05.2012					0,00
2	Ahmet BAYKURT	Alabalık Ürt.	3	21.12.2005	20/12/2008					0,00
3	Özkan ESER	Alabalık Ürt.	3	26.10.2005	25.10.2008					0,00
4	Lütfü ŞAHALİ	Alabalık Ürt.	3	30.03.2005	29.03.2008					0,00
5	Erkan GENCER	Alabalık Ürt.	3	05.10.2005	04.10.2008					0,00
6	Arif Bülent UYSAL	Alabalık Ürt.	3	21.12.2005	20.12.2008					0,00
7	Osman ÇELEBİ(Kartal Yuvası)	Alabalık Ürt.	3	28.12.2005	27.12.2008					0,00
8	Murat ALTUNDAL (Uzatma)	Alabalık Ürt.	10	20/03/2008	20/03/2018					0,00
9	Nusret ÖMER TÜRK	Alabalık Ürt.	3	26/06/2008	26/06/2018					0,00
10	Davut KAPLANOĞLU	Alabalık Ürt.	3	14.12.2005	13.12.2008					0,00
11	Aydınpınar Alabalık Tesisi	Alabalık Ürt.	3	16/10/2008	16/10/2018					0,00
12	Güngör BULUT	Alabalık Ürt.	3	09.08.2006	08.08.2009					0,00
13	Ahmet BİRİKTİR	Alabalık Ürt.	3	23.08.2006	22.08.2009					0,00
14	Selamet ERYILDIRIM	Alabalık Ürt.	3	12.07.2006	11.07.2009					0,00
15	Ali AYYVAZ	Alabalık Ürt.	3	13.09.2006	12.09.2009					0,00
16	Ali AYYVAZ	Alabalık Ürt.	3	21/12/2005	20/12/2008					0,00
17	Ahmet MERCAN	Sazan Bk.Ürt.	3	04.10.2006	03.10.2009					0,00
18	Nermin İLHAN	Alabalık Ürt.	3	01.11.2006	31.10.2009					0,00
19	Cansu Su Ltd.Şti.(Kaplandede)	Su İşletmesi	3	06.09.2006	05.09.2009					0,00
20	Abdurrahim KAP	Alabalık Ürt.	10	03.04.2007	02.04.2017					0,00
21	Altınçay İçmesuyu Paz.Ltd.Şti.	Su İşletmesi	10	05.04.2007	04.04.2017					0,00
22	Büyük Bıçkı Su İşlt.Tic.Ltd.Şti.	Su İşletmesi	5	01.07.2003	31.06.2008					0,00
23	Çilimli Belediyesi(Memba Suyu)	İçmesuyu Tahsis								0,00
24	Cansu Su Ltd.Şti. (BıçkıBaşı)	Su İşletmesi	3	04/03/2004	03/03/2014					0,00
25	Yaşam Su Su Ürünleri Ltd.	Su İşletmesi	10	13.05.2004	12.05.2014					0,00
26	Ulviye TOS	Alabalık Ürt.	3	09/11/2005	09/11/2008					0,00
27	Recep ŞAHİN	Alabalık Ürt.	10	27/11/2007	27/11/2017					0,00
<b>28</b>	<b>İrfan ALTUNDAL</b>	<b>Alabalık Ürt.</b>	<b>10</b>	<b>21/02/2008</b>	<b>21/02/2018</b>					0,00
29	Mehmet UÇAR	Alabalık Ürt.	10	22/05/2008	22/05/2018					0,00
30	Cemal AYYVAZ	Alabalık Ürt.	10	22/05/2008	23/05/2018					0,00
31	Ayşe ÇENGEL	Alabalık Ürt.	5	04/12/2008	04/12/2013					0,00

2008 yılında 6 adet yeni su kiralama talebi ile ilgili müracat oldu, 1 tanesi meclis tarafından iptal edildi,

3 tanesinin kiralaması yapıldı, 2 tanesinin görüşleri yazıldı cevap bekleniyor, ayrıca 4 tanede eski kiralamalar için süre uzatımı yapıldı

**SU KİRALAMASI YAPILANLARA AİT ÇİZELGE**

S.NO	ADI SOYADI	AMACI	KAÇ YILLIK KİRALANDIĞI	TAHSİS BAŞLANGIÇ TARİHİ	TAHSİS BİTİŞ TARİHİ	Ruhsat Harcı	Teminat	TOPLAM
1	Komtur Turizm ve Otelcilik A.Ş.	Jeotermal Kaynak Suyu	30	12/06/2008	11/06/2038			0,00

**2008 yılında 1 adet jeotermal kaynak suyu işletme ruhsatı verildi.**

**2008 yılında 1 adet jeotermal kaynak suyu arama ruhsatı verildi.**

## İlçe Özel İdare Müdürlükleri

- Akçakoca İlçe Özel idare Müdürlüğü
- Çilimli İlçe Özel idare Müdürlüğü
- Cumayeri İlçe Özel idare Müdürlüğü
- Gölyaka İlçe Özel idare Müdürlüğü
- Gümüşova İlçe Özel idare Müdürlüğü
- Kaynaşlı İlçe Özel idare Müdürlüğü
- Yığılca İlçe Özel idare Müdürlüğü

Her ilçemizde bir müdürlük olmak üzere yedi (7) ilçe özel idare müdürlüğü mevcut olup, ilçe özel idare müdürlerimiz “Mahalli İdareler Bütçe ve Muhasebe Yönetmeliğinin” 4. maddesi gereği sayman mutemedi olarak görev yapmaktadırlar.

### AKÇAKOCA İLÇE ÖZEL İDARE MÜDÜRLÜĞÜ

YTL

Geçen Yılda Devreden Ödenek	Bütçe İle Verilen Ödenek	Ek Bütçe İle Verilen Ödenek	Bakanlıktan ve Mahalli İdarelerden Gelen Ödenek	Aktarma Suretiyle Eklenen Ödenek	Aktarma Suretiyle Düşülen Ödenek	Net Bütçe Ödeneği Toplamı	Bütçe Gideri Toplamı
57.957,78	92.245,00	0,00	590.486,78	108.266,75	0,00	848.956,31	794.184,88

### CUMAYERİ İLÇE ÖZEL İDARE MÜDÜRLÜĞÜ

YTL

Geçen Yılda Devreden Ödenek	Bütçe İle Verilen Ödenek	Ek Bütçe İle Verilen Ödenek	Bakanlıktan ve Mahalli İdarelerden Gelen Ödenek	Aktarma Suretiyle Eklenen Ödenek	Aktarma Suretiyle Düşülen Ödenek	Net Bütçe Ödeneği Toplamı	Bütçe Gideri Toplamı
3.075,97	56.181,00	0,00	197.261,47	66.994,57	5.007,53	318.505,48	297.470,97

**ÇİLİMLİ İLÇE ÖZEL İDARE MÜDÜRLÜĞÜ**

YTL

Geçen Yıdan Devreden Ödenek	Bütçe İle Verilen Ödenek	Ek Bütçe İle Verilen Ödenek	Bakanlıktan ve Mahalli İdarelerden Gelen Ödenek	Aktarma Suretiyle Eklenen Ödenek	Aktarma Suretiyle Düşülen Ödenek	Net Bütçe Ödeneği Toplamı	Bütçe Gideri Toplamı
15.055,56	55.849,00	0,00	381.047,10	71.338,86	13.550,00	509.740,52	505.753,11

**GÖLYAKA İLÇE ÖZEL İDARE MÜDÜRLÜĞÜ**

YTL

Geçen Yıdan Devreden Ödenek	Bütçe İle Verilen Ödenek	Ek Bütçe İle Verilen Ödenek	Bakanlıktan ve Mahalli İdarelerden Gelen Ödenek	Aktarma Suretiyle Eklenen Ödenek	Aktarma Suretiyle Düşülen Ödenek	Net Bütçe Ödeneği Toplamı	Bütçe Gideri Toplamı
26.369,70	88.042,00	0,00	529.046,41	79.756,90	0,00	723.215,01	686.632,15

**GÜMÜŞOVA İLÇE ÖZEL İDARE MÜDÜRLÜĞÜ**

YTL

Geçen Yıdan Devreden Ödenek	Bütçe İle Verilen Ödenek	Ek Bütçe İle Verilen Ödenek	Bakanlıktan ve Mahalli İdarelerden Gelen Ödenek	Aktarma Suretiyle Eklenen Ödenek	Aktarma Suretiyle Düşülen Ödenek	Net Bütçe Ödeneği Toplamı	Bütçe Gideri Toplamı
109,84	61.694,00	0,00	267.852,96	49.789,72	0,00	379.446,52	361.316,30

**KAYNAŞLI İLÇE ÖZEL İDARE MÜDÜRLÜĞÜ**

YTL

Geçen Yıdan Devreden Ödenek	Bütçe İle Verilen Ödenek	Ek Bütçe İle Verilen Ödenek	Bakanlıktan ve Mahalli İdarelerden Gelen Ödenek	Aktarma Suretiyle Eklenen Ödenek	Aktarma Suretiyle Düşülen Ödenek	Net Bütçe Ödeneği Toplamı	Bütçe Gideri Toplamı
39.347,20	89.146,00	0,00	444.550,67	89.573,32	0,00	662.617,19	606.790,63

**YİĞİLCA İLÇE ÖZEL İDARE MÜDÜRLÜĞÜ**

YTL

<b>Geçen Yılda Devreden Ödenek</b>	<b>Bütçe İle Verilen Ödenek</b>	<b>Ek Bütçe İle Verilen Ödenek</b>	<b>Bakanlıktan ve Mahalli İdarelerden Gelen Ödenek</b>	<b>Aktarma Suretiyle Eklenen Ödenek</b>	<b>Aktarma Suretiyle Düşülen Ödenek</b>	<b>Net Bütçe Ödeneği Toplamı</b>	<b>Bütçe Gideri Toplamı</b>
20.489,58	71.451,00	0,00	633.972,31	81.757,53	0,00	807.670,42	772.465,47

İlçe Müdürlüklerimizde yalnız müdürlüklerin cari harcamaları yapılmış ve 7 ilçede toplam 2008 yılında 4,024,613.51.-YTL harcanmıştır.

**İL ÖZEL İDARESİNDEN ÖDENEK AYRILAN VE  
BAKANLIKLARCA KENDİLERİNE ÖDENEK TAHSİS EDİLEN  
DIŞ MÜDÜRLÜKLERİN HARCAMALARINA İLİŞKİN  
BİLGİLER**

## İL MİLLİ EĞİTİM MÜDÜRLÜĞÜ

### 2008 YILI İLKÖĞRETİM KURUMLARI YATIRIM PROGRAMI ÇERÇEVESİNDE GELEN ÖDENEKLER

SIRA NO	AÇIKLAMA	ÖDENEK MİKTARI
1	İL ÖZEL İDARE BÜTÇESİNDEN AKTARILAN	1.500.442,00
2	GEÇEN YILDAN DEVREDEN	1.595.575,00
3	2008H010040 İLKÖĞRETİM KURUMLARI -EK DERSLİK	1.500.000,00
4	2008H010020 İLKÖĞRETİM BÜYÜK ONARIM	271.000,00
5	2008H010010 ANAOKULU İNŞAATLARI	300.000,00
6	2008H010020 OKUL ÖNCESİ BÜYÜK ONARIM	15.337,00
	İLKÖĞRETİM ONARIM VE YENİ YAPIM	800.000,00
7	DÜZCE VALİLİĞİNDEN ANAOKULLARI İÇİN TAHSİS EDİLEN ÖDENEK	1.750.000,00
<b>T O P L A M</b>		<b>7.732.354,00</b>

### 2008 YILI İLKÖĞRETİM KURUMLARI YATIRIM PROGRAMINDA YER ALAN BİTEN İŞLER

SIRA NO	İLÇESİ	İŞİN ADI	YAPILAN İŞ	TOPLAM ÖDENEN MİKTAR KDV HARİÇ	TOPLAM ÖDENEN MİKTAR KDV DAHİL	AÇIKLAMA
1	YIĞILCA	MERKEZ Ahmetçiler	12 Derslik	550.000	649.000	Bitti
2	ÇİLİMLİ	Şerefiye İÖ	6 Derslik	360.000	424.800	Bitti
3	MERKEZ	Paşaormanı Köyü(Prefabrik)	8 Derslik	71.566,63	84.448,62	Bitti
4	KAYNAŞLI	Dipsizgöl İÖ İkmal İnşaat		44.950	53.041	Bitti
5	YIĞILCA	Orhangazi YİBO		43.996,00	51.915,28	Bitti
<b>T O P L A M</b>				1.070.512,63	1.263.204,90	



**DEVAM EDEN İŞLER**

SIRA NO	İLÇESİ	İŞİN ADI	YAPILAN İŞ	PROGRAMDA YER ALAN ÖDENEK MİKTARI	TOPLAM ÖDENEN MİKTAR KDV DAHİL	AÇIKLAMA
1	KAYNAŞLI	ÜÇKÖPRÜ İÖ İNŞAATI DEVAM EDİYOR	12 Derslik	818.920,00	384.758,04	İnşaatları devam ediyor
2	MERKEZ	Yeni Taşköprü İÖ İNŞAATI DEVAM EDİYOR	E k 4 Derslik	170.000,00	37.786,47	
3	ÇİLİMLİ	Topçular İÖ SÖZLEŞME AŞAMASINDA	12 Derslik	880.000,00		İhale süreçleri devam ediyor
4	MERKEZ	İSMETPAŞA İÖ SÖZLEŞME AŞAMASINDA	Ek 6 Derslik	350.000,00		
5	MERKEZ	AZMİMİLLİ İÖ KARAR AŞAMASINDA	GENEL ONARIM	50.000,00		
6	MERKEZ	KAYNAŞLI SÜPERLİT İÖ KARAR AŞAMASINDA	GÜÇLENDİRME GENEL ONARIM	200.000,00		

**2008 YILI ANAOKULU YATIRIM PROGRAMINDA YER ALAN İŞLER EK YAPIM PROGRAMI DAHİL BİTEN İŞLER  
DEVAM EDEN İŞLER**

SIRA NO	İLÇESİ	İŞİN ADI	YAPILAN İŞ	PROGRAMDA YER ALAN ÖDENEK MİKTARI	YAKLAŞIK MALİYETİ	TOPLAM ÖDENEN MİKTAR KDV DAHİL
1	MERKEZ	GÜZELBAHÇE ANAOKULU	5 DERSLİK	305.620,00	366.618,25	204.567,03
2	MERKEZ	Derelitütüncü Anaokulu	5 DERSLİK			50.000,00
3	MERKEZ	Nalbantoğlu Anaokulu	5 DERSLİK			100.000,00
4	MERKEZ	Çamköy Anaokulu	5 DERSLİK			50.000,00
5	ÇİLİMLİ	Çilimli Anaokulu	5 DERSLİK			66.000,00
6	GÖLYAKA	Gölyaka Anaokulu	5 DERSLİK			84.000,00
7	KAYNAŞLI	Abdülşamet Dik Anaokulu	5 DERSLİK			50.000,00
8	YIĞILCA	Yığılca Anaokulu	5 DERSLİK			50.000,00
9	AKÇAKOCA	Akçakoca Anaokulu	5 DERSLİK			50.000,00
<b>Toplam</b>						<b>500.000,00</b>

**2008 YILI ONARIMLAR**

SIRA NO	İŞİN ADI	YAKLAŞIK MALİYETİ	İHALE BEDELİ		TOPLAM ÖDENEN MİKTAR KDV DAHİL	AÇIKLAMA
			KDV Hariç	KDV Dahil		
1	Merkez Aziziye İlköğretim Okulu Pencere Doğramaları Onarım İşi	47.825,73	29.500,00	34.810,00	34.810,00	Onarımlar tamamlanmıştır
2	1. Grup 4 Adet İlköğretim Okulu( Merkez Mustafa Kemal İÖ, Hikmet Akın İÖ, Hamidiye İÖ Işık İÖ) Yakıt Sisteminin DoğalgazSistemine Dönüşüm İşi	52.761,41	47.200,00	55.696,00	55.696,00	
3	Merkez Yunusemre İlköğretim Okulu Pencere Doğramaları Onarım İşi	36.685,57	23.000,00	27.140,00	26.239,74	
4	2. Grup 4 Adet İlköğretim Okulu( Sancaklar İ.Ö, Yeşiltepe İ.Ö, Akçakoca İlçesi Uğurlu İ.Ö ile Çilimli İlçesi Dikmeli İ.Ö)kalorifer tesisatı onarım ile yakıt sisteminin doğalgaz sistemine dönüştürülmesi işi	58.162,94	51.800,00	61.124,00	33.767,45	
5	Merkez Üskübü İlköğretim Okulu ile Merkez Paşaormanı Taşınabilir 8 Derslik Prefabrik Okul Binasının Çevre Düzenleme İşi	55.484,12	46.500,00	54.870,00	54.151,20	
<b>T O P L A M</b>		203.094,04	168.500,00	198.830,00	169.854,39	

**2008 YILINDA İLÇELERE ONARIM İÇİN AKTARILAN ÖDENEK MİKTARLARI**

SIRA NO	İLÇESİ	NEREYE GÖNDERİLDİĞİ	GÖNDERİLME NEDENİ	TEKLİF TARİH VE SAYI	ENCÜMEN KARARI	AKTARILAN ÖDENEK MİKTARI
2	AKÇAKOCA	Akçakoca İlçesi Köylere Hizmet Götürme Birliği	İlçe İlköğretim Okullarının küçük onarım giderleri için İlçe Köylere Hizmet Götürme Birliklerine ödenek aktarılması talebi	03.06.2008 8151	05.06.2008 153	<b>22.000,00</b>
3	CUMAYERİ	Cumayeri İlçesi Köylere Hizmet Götürme Birliği	İlçe İlköğretim Okullarının küçük onarım giderleri için İlçe Köylere Hizmet Götürme Birliklerine ödenek aktarılması talebi	03.06.2008 8151	05.06.2008 153	<b>16.000,00</b>
		Çilimli İlçesi Köylere Hizmet Götürme Birliği	Pırpır İ.Ö.O çevre düzenlemesinin yapılması için 5.000,00-YTL ödeneğin Birliğe aktarılması talebi	02.09.2008 12469	04.09.2008 230	<b>5.000,00</b>
4	ÇİLİMLİ	Çilimli İlçesi Köylere Hizmet Götürme Birliği	Dikmeli İ.Ö.O ek derslik onarımının ve ihata duvarının tamamlanabilmesi için	27.12.2007 19372	27.12.2007 370	<b>2.000,00</b>
		Çilimli İlçesi Köylere Hizmet Götürme Birliği	İlçe İlköğretim Okullarının küçük onarım giderleri için İlçe Köylere Hizmet Götürme Birliklerine ödenek aktarılması talebi	03.06.2008 8151	05.06.2008 153	<b>16.000,00</b>
		Çilimli İlçesi Köylere Hizmet Götürme Birliği	İlimiz Çilimli İlçesi ilköğretim okulları onarım için 2.000,00-YTL- Ödeneğin Çilimli İlçesi K.H.G.B' ne aktarılması talebi	04.09.2008 12759	18.09.2008 247	<b>2.000,00</b>
5	GÖLYAKA	Gölyaka İlçesi Köylere Hizmet Götürme Birliği	İlçe İlköğretim Okullarının küçük onarım giderleri için İlçe Köylere Hizmet Götürme Birliklerine ödenek aktarılması talebi	03.06.2008 8151	05.06.2008 153	<b>16.000,00</b>
6	GÜMÜŞOVA	Gümüşova İlçesi Köylere Hizmet Götürme Birliği	İlçe İlköğretim Okullarının küçük onarım giderleri için İlçe Köylere Hizmet Götürme Birliklerine ödenek aktarılması talebi	03.06.2008 8151	05.06.2008 153	<b>16.000,00</b>
7	KAYNAŞLI	Kaynaşlı İlçesi Köylere Hizmet Götürme Birliği	İlçe İlköğretim Okullarının küçük onarım giderleri için İlçe Köylere Hizmet Götürme Birliklerine ödenek aktarılması talebi	03.06.2008 8151	05.06.2008 153	<b>16.000,00</b>
		Kaynaşlı İlçesi Köylere Hizmet Götürme Birliği	İlimiz Kaynaşlı İlçesi Darıyeri Hasanbey İ.Ö.O bahçesinde bulunan prefabrik yamekhane binasının kalorifer, elektrik tesisat zemin ve boya işlerinin yapılabilmesi için 7.000,00-YTL ödeneğin Birliğe aktarılma talebi	22.08.2008 11796	28.08.2008 221	<b>7.000,00</b>
8	YIĞILCA	Yığılca İlçesi Köylere Hizmet Götürme Birliği	İlçe İlköğretim Okullarının küçük onarım giderleri için İlçe Köylere Hizmet Götürme Birliklerine ödenek aktarılması talebi	03.06.2008 8151	05.06.2008 153	<b>18.000,00</b>
		Yığılca İlçe Köylere Hizmet Götürme Birliği	İl Halk Eğitim ve Mesleki Eğitim Merkezleri' nin onarımlarının yapılması amacıyla yer alan 10.000,00-YTL nin alınarak, Yığılca Halk Eğitim Merkezi Hizmet Binası' nın bakım onarımı amacıyla, Yığılca İlçe Köylere Hizmet Götürme Birliği' ne aktarılması talebi	06.08.2008 11035	14.08.2008 212	<b>10.000,00</b>
<b>TOPLAM</b>						<b>146.000,00</b>

**2008 YILINDA 22/D KAPSAMINDA YAPILAN İŞLER/ İlköğretim**

SIRA NO	İLÇESİ	İŞİN ADI	ONAY TARİHİ	ÖDENEN MİKTAR		
				MİKTARI	KDV	TOPLAM
1	MERKEZ	Merkez Şehit Yüzbaşı Beşir Bayraktar İlköğretim Okulu İstinat Duvarı Onarımında Kullanılmak Üzere İnşaat Malzemesi Alım İşi	24.06.2008	2.553,75	459,68	3.013,43
2		Merkez Yeni Taşköprü İlköğretim Okulu Ek- 4 Derslik Binasının Halhazır Projesinin Hazırlanması İşi	07.07.2008	2.500,00	450,00	2.950,00
3		Merkez Nejdet Bıçakçıoğlu İlköğretim Okulu Kalorifer Tesisatı Onarım İşi	15.02.2008	5.754,25	1.035,77	6.790,02
4		Merkez Hürriyet İlköğretim Okulu Kalorifer Tesisatı Onarım İşi	15.02.2008	9.492,76	1.708,70	11.201,46
5		Merkez Atatürk İlköğretim Okulu Kalorifer Sisteminin Doğalgaza Dönüşüm İşi	02.05.2008	8.222,82	1.480,11	9.702,93
6		Merkez Uzunmustafa İlköğretim Okulu Kalorifer Kazan Borularının Yenilenmesi İşi	04.02.2008	2.500,59	450,11	2.950,70
7		Merkez Atatürk İlköğretim Okulu (Milli eğitim Müdürlüğü Hizmet Binası) Kalorifer Tesisatı Onarım İşi	05.03.2008	1.658,11	298,46	1.956,57
8		Merkez Bostanyeri' nde 668 parsel HIVA- HIVB paftada kayıtlı 6064 m <sup>2</sup> Üzerine 12- Derslik Yapımı Planlanan İ.Ö.O Zemin Etüdü İşi	23.09.2008	2.900,00	522,00	3.422,00
9		Merkez Gürcü Çiftlik Köyüne Yapılan 8 Derslik İlköğretim Okulu Çevre Düzenlemesi İçin İnşaat Malzemesi Alımı	17.11.2008	5.825,00	1.048,50	6.873,50
10		Merkez İrfan Öztürk İlköğretim Okulu' nun Kalorifer Tesisatı Onarımı İşi	05.11.2008	697,14	125,49	822,63
11		Merkez Mahmure İlköğretim Okulu WC Onarım İşi ve Sıhhi Tesisat İmalatı İşi	10.11.2008	2.960,05	532,81	3.492,86
12		Merkez Doğanlı Eşref Taşhan İlköğretim Okulu Onarım İşi	17.09.2008	2.500,00	450,00	2.950,00
13		Merkez Gürcü Çitlik Köyü 8 Derslik Okul Binasının Çevre Düzenleme İşi	16.12.2008	9.866,00	1.775,88	11.641,88
14		İlimiz Ovapınar İlköğretim Okulu ile Kaynaşlı İlçesi Yeşiltepe İlköğretim Okulu Çatı Onarımı İşi	22.12.2008	2.349,05	422,83	2.771,88
			12.05.2008	1.388,50	249,93	1.388,50
		kaynaşlı yeşilyurt ile ovapınar iö çatı onarım işçi parası	04.12.2008			2.690,00
		<b>İLÇE TOPLAMI</b>		<b>61.168,02</b>	<b>11.010,24</b>	<b>74.618,33</b>
1	AKÇAKOCA	Akçakoca İlçesi Anaokulu Dış Cephe Onarımı İşi	27.05.2008	8.500,40	1.530,07	10.030,47
2		Mustafa Açıkalın İlköğretim Okulu Eski Binasının Elektrik Panosu ve Kablo Tesisatı Yenilenmesi İşi	16.06.2008	612,00	110,16	722,16
3		Akçakoca Osmaniye İlköğretim Okulu Kalorifer Tesisatı Onarım İşi	11.09.2008	3.536,80	636,62	4.173,42
4		Atatürk İlköğretim Okulu Kalorifer Tesisatı Onarım İşi	03.12.2008	6.308,68	1.135,56	7.444,24
		<b>İLÇE TOPLAMI</b>		<b>18.957,88</b>	<b>3.412,42</b>	<b>22.370,30</b>

4	ÇİLİMLİ	Çilimli Şerefiye İlköğretim Okulu Bahçe Etrafının Tel Çitiyle Çevrilmesi İşi	21.08.2008	9.870,00	1.776,60	11.646,60
		Topçular 12 Derslik İlköğretim Okulu Projesi Hazırlanması İşi	15.08.2008	10.000,00	1.800,00	11.800,00
		Pırpır İlköğretim Okulu Kalorifer Tesisatı Onarım İşi	01.12.2008	2.999,00	539,82	3.538,82
		<b>İLÇE TOPLAMI</b>			<b>22.869,00</b>	<b>4.116,42</b>
9	GÜMÜŞOVA	Kıyı İlköğretim Okulu Kalorifer Tesisatı Onarım İşi	05.03.2008	1.966,42	353,96	2.320,38
		<b>İLÇE TOPLAMI</b>			<b>1.966,42</b>	<b>353,96</b>
11	KAYNAŞLI	Darıyeri Hasanbey İlköğretim Okulu Yemekhane Yapımında Kullanılan Nervürlü Demir Çubuğu Alınması İşi	21.08.2008	1.830,72	329,53	2.160,25
		Kumluca İlköğretim Okulu Kalorifer Tesisatı Onarımı İşi	03.07.2008	10.015,45	1.802,78	11.818,23
		Cumhuriyet İlköğretim Okulu' nun Kalorifer Tesisatı Onarımı Yapılması İşi	13.11.2008	3.999,77	719,96	4.719,73
		<b>İLÇE TOPLAMI</b>			<b>15.845,94</b>	<b>2.852,27</b>
<b>GENEL TOPLAM</b>				<b>120.807,26</b>	<b>21.745,31</b>	<b>144.992,64</b>

DİĞER HARCAMALAR		
Harcamanın Türü	Miktarı	Açıklama
İlk Tesis Okul Eşyası	260.000,00	Yığılca Gazi İ.Ö.O , Çilimli Şereffiye İ.Ö.O, Paşaoormanı İ.Ö.O,Perihan Tulan İ.Ö.O' nun sıra masa gibi ihtiyaçları karşılandı
Makina, Demirbaş, Taşıt Bakım ve onarımı	10.000,00	
Ulaştırma (Taşımalı hariç)	5.000,00	
Kırtasiye, Baskı ve Kitap	87.000,00	
Yakacak	175.000,00	
Diğer Giderler	425.000,00	
Geçen Yıl Borçları (Cari)		
<b>T O P L A M</b>	<b>962.000,00</b>	

**2008 YILINDA 3/E KAPSAMINDA YAPILAN İŞLER/ İlköğretim**

SIRA NO	İLÇESİ	İŞİN ADI	ONAY TARİHİ	ÖDENEN MİKTAR		
				MİKTARI	KDV	TOPLAM
1	MERKEZ	Merkez Atatürk İlköğretim Okulu' na ( İl Milli Eğitim Müdürlüğü)3 adet bölme işi ve 2 adet kapı açma işi	21.01.2008	3.600,00	648,00	4.248,00
		Merkez Avni Akyol İlköğretim Okuluna 1 adet giriş kapısı yapılması işi	14.02.2008	450,00	81,00	531,00
		Merkez Atatürk İlköğretim Okulu' na ( İl Milli Eğitim Müdürlüğü)zemin kat WC önü 2 adet ahşap bölme işi	14.03.2008	1.050,00	189,00	1.239,00
		Merkez Atatürk İlköğretim Okulu' na ( İl Milli Eğitim Müdürlüğü)zemin kat koridorun duvar bölme işi	01.04.2008	900,00	162,00	1.062,00
		Merkez Şehit Yüzbaşı Beşir Bayraktar İlköğretim Okulu' na 1 Çift Basketbol Potası ve 1 çift voleybol direği yapılması işi	16.06.2008	1.300,00	234,00	1.534,00
		Merkez Hürriyet İlköğretim Okulu' na merdiven korkuluğu ve metal doğramayapılması işi	08.07.2008	3.830,00	689,40	4.519,40
		Merkez Perihan Tulan İlköğretim Okulu' na Elektrik Kompanzasyon Panosu Yapılması	02.12.2008	1.356,00	244,08	1.600,08
		İslahiye İlköğretim Okulu 1-Adet Basketbol Fotası Yapılması İşİ	09.10.2008	1.440,00	259,20	1.699,20
3	CUMAYERİ	Dokuzdeğirmen İlköğretim Okulu' na 3 adet çift kanat giriş kapısı, 35 adet pencere parmaklığı yapılması işi	04.09.2008	6.200,00	1.116,00	7.316,00
4	ÇİLİMLİ	İbrahim Hoşver İlköğretim Okulu' na Kompanzasyon Panosu Yapılması	16.12.2008	1.350,00	243,00	1.593,00
7	KAYNAŞLI	Merkez Kaynaşlı İlköğretim Okulu' nun eksik kalan( 24 adet) pencere demir parmaklıklarının yapımı işi	05.11.2008	3.600,00	648,00	4.248,00
<b>T O P L A M</b>				<b>25.076,00</b>	<b>4.513,68</b>	<b>29.589,68</b>

**2008 YILINDA 22/D KAPSAMINDA YAPILAN İŞLER/ Anaokul**

SIRA NO	İLÇESİ	İŞİN ADI	ONAY TARİHİ	ÖDENEN MİKTAR		
				MİKTARI	KDV	TOPLAM
1	MERKEZ	Merkez Şükran Öney Anaokulu Binasının Yanındaki Konteynra Mutfak İçin Doğalgaz Hattı Çekilmesi İşi	16.06.2008	1.901,55	342,28	2.243,83
2		Merkez Kalıcı Konutlar Güzelbahçe Mahallesine Yapılacak Tek Katlı Mustakil Anaokulu Projesi	15.08.2008	9.600,00	1.728,00	11.328,00
3		Merkez Pakmaya İlköğretim Okulu Bahçesine ve Kalıcı Konutlara(Güzelbahçe)Yapılacak Olan Müstakil Anaokulu Arsalarına Ait Zemin Etüt Hazırlanma İşi	05.05.2008	3.600,00	648,00	4.248,00
4		Merkez İlçeye Yapılacak Anaokullarına Ait Zemin Etüd İşleri	05.05.2008	4.570,00	822,60	5.392,60
5		Merkez Anaokulu Doğalgaz Dönüşüm İşi ve Sıcak Su Tesisat İşi	08.04.2008	8.129,87	1.463,38	9.593,25
6		Merkez Zübeyde Hanım Anaokulu Kalorifer Kazan Tankının Yenilenmesi İşi	18.02.2008	2.000,00	360,00	2.360,00
7		Merkez Çam Köyünde 970 Parselde Yapılacak Olan Anaokulu Zemin Etüdü İşi	07.10.2008	1.995,00	359,10	2.354,10
8		Merkez Başkent Üniversitesi Avni Akyol Ümit Vakfı Anaokulu Öğretmenler Odası ve WC Zeminlerinin Onarımı İşi	23.12.2008	5.000,00	900,00	5.900,00
<b>TOPLAM</b>				<b>36.796,42</b>	<b>6.623,36</b>	<b>43.419,77</b>





**İlimiz Merkez ve İlçelere Anaokulu Yapımında Kullanılmak Üzere Aktarılan Ödenek**

SIRA NO	İLÇESİ	NEREYE GÖNDERİLDİĞİ	GÖNDERİLME NEDENİ		TEKLİF TARİH VE SAYI	ENCÜMEN KARARI	AKTARMA TARİHİ	AKTARILAN ÖDENEK MİKTARI	Eklene Ödenek Miktarı
1	MERKEZ	Merkez İlçesi Köylere Hizmet Götürme Birliği	Merkez Nalbantoğlu Anaokulu Yeni Yapımı için	Anaokullarının yapımı için ödenek aktarılması talebi	25.07.2008 10587	31.07.2008 202	04.07.2008	50.000,00	
			Merkez Çamköyü Anaokulu Yeni Yapımı için					50.000,00	
			Merkez Derelitütüncü Anaokulu Yeni Yapımı için					50.000,00	
			Yapılmakta olan Anaokullarının Yapımında Kullanılmak Üzere					Farklı tarihlerde aktarıldı	
2	AKÇAKOCA	Akçakoca İlçesi Anaokulu Yapımı İçin	Akçakoca Kaymakamlığı Köylere Hizmet Götürme Birliği	Anaokullarının yapımı için ödenek aktarılması talebi	25.07.2008 10587	31.07.2008 202	04.07.2008	50.000,00	
3	ÇİLİMLİ	Çilimli İlçesi Anaokulu Yeni Yapımı için	Çilimli Kaymakamlığı Köylere Hizmet Götürme Birliği					16.000,00	+34,000,00
4	GÖLYAKA	Gölyaka İlçesi Anaokulu Yeni Yapımı İçin	Gölyaka Kaymakamlığı Köylere Hizmet Götürme Birliği					16.000,00	+34,000,00
5	KAYNAŞLI	Kaynaşlı Anaokulu Onarımı için	Kaynaşlı Kaymakamlığı Köylere Hizmet Götürme Birliği					16.000,00	+34,000,00
6	YIĞILCA	Yığılca Anaokulu Onarımı Yapımı İçin	Yığılca Kaymakamlığı Köylere Hizmet Götürme Birliği					50.000,00	

**İL SİVİL SAVUNMA MÜDÜRLÜĞÜ**

Bu müdürlükçe Arama Kurtarma malzemeleri alımı için 50.000 YTL kaynak aktarılmış ve 47,624.00.-YTL.si harcanarak akut malzemeleri alınmıştır.

## İL KÜLTÜR VE TURİZM MÜDÜRLÜĞÜ

### HARCAMA ÇİZELGESİ

AÇIKLAMA	MİKTAR (YTL)
DÜZCE TANITIM BROŞÜRÜ	20.996,96
EMİTT 2008 FUARI STANT KİRALAMA	5.074,00
DÜZCE TANITIM ÇANTASI YAPTIRILMASI	8.920,80
EMİTT FUARI YÖRESEL ÜRÜNLERİ STANDI İÇİN MALZEME ALINMASI	566,4
2008 EMİTT FUARI YÖRESEL ÜRÜNLER SERGİSİ İÇİN MALZEME ALINMASI	2057,22
EMİTT FUAR GİDERİ	983,88
KAYNAŞLI KHGB.NE EMİTT FUARI İÇİN ÖDENEK AKTARILMASI	2.500,00
DOKUZDEĞİRMEN KÖYÜNDEKİ RAFTİNG TESİSİNİN BAKIM ON. İLE KÖYÜN TARİHİ ANIT ÇINAR AĞACI ÇEVRE DÜZENLEMESİ	14.000,00
AKÇAKOCA İLÇESİ KÜLTÜR EVİ PROJESİ	40.000,00
İL HALK KÜTÜPHANESİ DOĞALGAZ DÖNÜŞÜM PROJESİ VE İMALATLARI YAPIM İŞİ	3.776,00
TURİZM MD. ARACININ TRAFİK SİGORTA BEDELİNİN ÖDENMESİ	180
GÖNÜL KÖPRÜSÜ PROJESİ	17.325,00
DÜZCEYİ TANITMAK AMACIYLA TANITIM HARİTASI BASTIRILMASI	10.030,00
<b>TOPLAM</b>	<b>126.410,26</b>

## TARIM İL MÜDÜRLÜĞÜ

### HARCAMA ÇİZELGESİ

AÇIKLAMA	MİKTARI (YTL)
ÇİLEK YETİŞTİRİCİLİĞİ PROJE BEDELİ	69.236,50
ZİRAİ MALZEME ALIMI.	1.761,39
<b>TOPLAM</b>	<b>70.997,89</b>

## SAĞLIK İL MÜDÜRLÜĞÜ

### HARCAMA ÇİZELGESİ

AÇIKLAMA	MİKTARI (YTL)
TIBBİ CİHAZ ALIM	98.387,30
YIĞILCA KÖYLERE HİZMET GÖTÜRME BİRLİĞİ	20.000,00
GÖLYAKA KÖYLERE HİZMET GÖTÜRME BİRLİĞİ	30.000,00
KAYNAŞLI KÖYLERE HİZMET GÖTÜRME BİRLİĞİ	25.000,00
CUMAYERİ KÖYLERE HİZMET GÖTÜRME BİRLİĞİ	20.000,00
ÖZTÜRK İNŞ. TAAH. GIDA İTH. İHR. PAZ. TİC. LTD. ŞTİ.	6.195,00
GÜMÜŞOVA KÖYLERE HİZMET GÖTÜRME BİRLİĞİ	5.000,00
ÇİLİMLİ KÖYLERE HİZMET GÖTÜRME BİRLİĞİ	10.000,00
<b>TOPLAM</b>	<b>214.582,30</b>

Toplum sağlık merkezleri onarımları için ilçe köylere hizmet götürme birliklerine toplam 116,195.00.-YTL aktarılmıştır.

## GENÇLİK VE SPOR İL MÜDÜRLÜĞÜ

### HARCAMA ÇİZELGESİ

AÇIKLAMA	MİKTARI (YTL)
SPOR MALZEMESİ ALIM	15.334,92
ŞIRALIK SPOR KOMPLEKSİNİN AYDINLATMASI	11.210,00
ŞIRALIK SPOR KOPLEKSİ İÇERİSİNDE YERALAN BİNALARIN DIŞ CEPE BOYA BADANA İŞİNİN YAPILMASI	10.444,00
GENÇLİK VE SPOR İL MD. NÜN HİZMET BİNASININ İÇ CEPHESİNİN BOYA-BAKIM VE ONRM. İŞLERİNİN YAPTIRILMASI	9.900,20
TEMİZLİK HİZMET BEDELİ	115.798,73
<b>TOPLAM</b>	<b>162.687,85</b>

## SOSYAL HİZMETLER İL MÜDÜRLÜĞÜ

### HARCAMA ÇİZELGESİ

AÇIKLAMA	MİKTAR (YTL)
YOL ASANSÖRÜ SATIN ALIMI	5.335,96
İNOKSAN GAZLI OCAĞIN PARÇA DEĞİŞİMİ	682,04
YETİŞDİRME YURDUMÜDÜRLÜĞÜNÜN HİZMET BİNASI BİNA TADİLAT VE DOĞALGAZ DÖNÜŞÜM İŞİ İLAN BEDELİ	3844,64
SOSYAL HİZ. MD. NÜN 66879 NOLU ABONENİN DOĞALGAZ ÜCRETİ	108,3
DÜZCE HİLMİ ÇİLİNGİR HUZUREVİ MÜDÜRLÜĞÜNÜN HİZMETİNDE KULLANILAN TELEFON SANTRALLERİN BAKIM ONARIM VE PARÇA DEĞİŞİMİ	1.087,06
SOSYAL HİZ. MD. HİZMET ARACININ BAKIM ONARIM İŞİ	669,36
SOSYAL HİZ. MD. NE LASTİK ALIMI	640
SOSYAL HİZ. MD. NE KIRTASIYE MALZEMELERİNİN ALIMI	5.743,89
SOSYAL HİZ. MD. NE İNTERNET AĞ BAĞLANTISI İÇİN KABLO ALIMI.	2.010,13
SOSYAL HİZ. MD. NE LAMİNASYON MAKİNESİ ALIMI	1.180,00
SOSYAL HİZ MD NE MALZEME ALIMI	1404,79
DÜZCE YETİŞTİRME YURDU MÜDÜRLÜĞÜNÜN MUHTELİF BİNALARININ TADİLAT VE DOĞALGAZA DÖNÜŞÜM İŞİ 1 NOLU HAKEDİŞİ	84.431,13
DÜZCE YETİŞTİRME YURDU MÜDÜRLÜĞÜNÜNÜN MUHTELİF BİNALARININ TADİLAT VE DOĞALGAZA DÖNÜŞÜM İŞİ 2 NOLU HAKEDİŞ	7.589,82
DÜZCE YETİŞTİRME YURDU YATAKHANE BİNASININ İÇ MEKANLARININ BOYANMASI VE BUNALARIN KALORİFER TESİSATI ONR. İŞİ.	11.769,46
ÇOCUK YUVASI HİZMET BİNASININ PENCERE KORKULUKLARININ YAPILMASI	5.385,96
YETİŞTİRE YURDU BAHÇESİNE SPOR ALANI YAPILMASI	2.790,00
DÜZCE ÇOCUK YUVASI TEFRİŞİ VE DONATIMI	52.232,74
HUZUREVİNE DEMİRBAŞ MALZEMESİ ALIMI+HUZUREVİ TEFRİŞİ	274.535,94
<b>TOPLAM</b>	<b>461.441,22</b>

## ÇEVRE VE ORMAN İL MÜDÜRLÜĞÜ

### HARCAMA ÇİZELGESİ

AÇIKLAMA	MİKTARI (YTL)
Çevre ve Orman Md.ğü Araç Alımı Prj.	9.950,00
Çevre Koruma Prj.	16.284,00
<b>TOPLAM</b>	<b>26.234,00</b>

## BAYINDIRLIK VE İSKAN İL MÜDÜRLÜĞÜ

### HARCAMA ÇİZELGESİ

AÇIKLAMA	MİKTAR (YTL)
ARAÇLARIN TRAFİK SİGORTASI	550,00
BAYINDIRLIK VE İSKAN MD. MART AYI TELEFON GÖRÜŞME BEDELLERİNİN ÖDENMESİ	316,75
BAYINDIRLIK MD.ĞÜNE AİT FOTOKOPİ MAK.YETKİLİ SERVİSİNE BK.ON.YAP.	1.060,30
ARACIN TAMİR VE BAKIMI	1.534,00
<b>TOPLAM</b>	<b>3.461,05</b>

## İLÇE KÖYLERE HİZMET GÖTÜRME BİRLİKLERİ

### BİRLİKLERE ALTYAPI İÇİN AKTARILAN ÖDENEKLER

BİRLİKLER	KANALİZASYON	YOL	İÇME SUYU	GENEL TOPLAM
<b>KALKINMA BİRLİĞİ</b>	4.000,00	97.688,20	38.000,00	<b>139.688,20</b>
<b>AKÇAKOCA</b>	45.000,00		17.882,00	<b>62.882,00</b>
<b>GÖLYAKA</b>		27.000,00	11.132,16	<b>38.132,16</b>
<b>GÜMÜŞOVA</b>		10.000,00	3.500,00	<b>13.500,00</b>
<b>CUMAYERİ</b>		61.134,00	5.500,00	<b>66.634,00</b>
<b>ÇİLİMLİ</b>		3.990,00	15.000,00	<b>18.990,00</b>
<b>KAYNAŞLI</b>		13.000,00	5.632,16	<b>18.632,16</b>
<b>YIĞILCA</b>		50.000,00	3.000,00	<b>53.000,00</b>
<b>GENEL TOPLAM</b>	<b>49.000,00</b>	<b>262.812,20</b>	<b>99.646,32</b>	<b>411.458,52</b>

**MERKEZ**

TARİH	BİRLİK ADI	AÇIKLAMA	MİKTARI (YTL)
28.02.2008	KALKINMA BİRLİĞİ BAŞKANLIĞI	10.01.2008 TARİH VE 21 NOLU ENCÜMEN KARARINA İSTİNADEN PERSONEL ÜCRETLERİNİN AKTARILMASI	35.520,00
18.03.2008	KALKINMA BİRLİĞİ BAŞKANLIĞI	D.S.İ 14 BÖLGE MÜDÜRLÜĞÜNDEN TEMİN EDİLEN SARAYYERİ- KADIOĞLU KÖY YOLU ÜZERİNE KONULACAK OLAN Q 3000 MM ÇAPINDA B.A. BÜZLERİN YÜKLEME İŞİ İÇİN BEDEL	2.000,00
21.03.2008	KALKINMA BİRLİĞİ BAŞKANLIĞI	13.03.2008 TARİH VE 77 SAYILI İL ENCÜMEN KARARLARI GEREĞİNCE MERKEZE BAĞLI YENİTAŞKÖPRÜ KÖYÜNÜN ŞEBEKE SUYUNUN HİDROFOR TANKİNİN YENİLENMESİ İŞİNDE KULLANILMAK ÜZERE	7.000,00
02.04.2008	KALKINMA BİRLİĞİ BAŞKANLIĞI	İL ENCÜMMENİNİN 28.02.2008 TARİH ve 61 SAYILI KARARLARI GEREĞİNCE MERKEZE BAĞLI MUSABABA KÖYÜ İÇMESUYU MOTOPOMPU YENİLENMESİ İLE İLGİLİ BEDEL	4.000,00
02.04.2008	KALKINMA BİRLİĞİ BAŞKANLIĞI	İL ENCÜMENİNİN 13.03.2008 TARİH VE 80 SAYILI KARARLARI GEREĞİNCE MERKEZ- OZANLAR KÖYÜ MERKEZ MAHALLESİNDEN GEÇEN DERENİN ISLAHININ TAŞ DUVAR YAPILABİLMESİ İŞİ İÇİN TAŞ SATIN ALIMI BEDELİ	5.000,00
15.04.2008	KALKINMA BİRLİĞİ BAŞKANLIĞI	03.04.2008 TARİH VE 91 SAYILI ENCÜMEN KARARINA İSTİNADEN MERKEZE BAĞLI FINDIKLIAKSU KÖYÜ İÇMESUYU DEPOSUNUN SIVASI VE VANALARININ TEMİNİ İÇİN ÖDENEK AKTARILMASI	3.000,00
02.05.2008	KALKINMA BİRLİĞİ BAŞKANLIĞI	10/04/2008 TARİH VE 95 SAYILI KARAR İŞÇİ ÜCRETLERİ	50.000,00
06.05.2008	KALKINMA BİRLİĞİ BAŞKANLIĞI	24/04/2008 TARİH VE 101 NOLU KARAR.İLİMİZ MERKEZ DÜZKÖY,SANCAKDERE,DURAKLAR,KARADEREHASANAĞA,KUTLU KÖYLERİ İÇİN ÖDENEK AKTARILMASI	39.000,00
22.05.2008	KALKINMA BİRLİĞİ BAŞKANLIĞI	15.05.2008 TARİH VE 132 SAYILI ENCÜMEN KARARINA İSTİNADEN ÖDENEK AKTARILMASI	14.250,00
20.06.2008	KALKINMA BİRLİĞİ BAŞKANLIĞI	İL ENCÜMENİNİN 12.06.2008 TARİH VE 165 SAYILI KARARLARI GERĞİNCE MERKEZ- NASIRLI KÖYÜ İÇMESUYU SONDAJ KUYUSU AÇTIRILMASI İLE İLGİLİ ÖDENEK BEDELİ	10.000,00
26.06.2008	KALKINMA BİRLİĞİ BAŞKANLIĞI	12/06/2008 TARİH VE 161 NOLU KARAR MERKEZ KALKINMA BİRLİĞİNE ŞOFÖR İÇİN 6 AYLIK ASGARİ ÜCRET BEDELİ	4.656,00
27.06.2008	KALKINMA BİRLİĞİ BAŞKANLIĞI	12/06/2008 TARİH VE 164 SAYILI KARARA İSTİNADEN DÜZKÖYÜ ÇEVRE DÜZENLEMESİ İNŞ.İÇİN 5000.00YTL.	5.000,00
28.07.2008	KALKINMA BİRLİĞİ BAŞKANLIĞI	İL ENCÜMENİNİN 17.07.2008 TARİH VE 191 SAYILI KARARLARI GEREĞİNCE DÜZCE-MERKEZE BAĞLI YENİTAŞKÖPRÜ KÖYÜ YOL VE ÇEVRE DÜZENLENMESİ İÇİN ÖDENEK AKTARILMASI	5.000,00
28.08.2008	KALKINMA BİRLİĞİ BAŞKANLIĞI	İL ENCÜMENİNİN 10.07.2008 TARİH ve 185 SAYILI KARARLARI GEREĞİNCE MERKEZ YUKARIYAHYALAR KÖYÜ KANALİZASYON YAPIM PROJESİ BEDELİ İÇİN	4.000,00
13.08.2008	MERKEZ İLÇE KÖYLERE HİZMET GÖTÜRME BİRLİĞİ	İL ENCÜMENİNİN 31.07.2008 TARİHLİ VE 202 SAYILI KARARI GEREĞİ NALBANTOĞLU,KONURALP,ÇAMKÖYÜ,DERELİTÜTÜNCÜ VE BEYKÖYÜNDE ANAOKULU YAPIMI	234.000,00
21.08.2008	MERKEZ İLÇE KÖYLERE HİZMET GÖTÜRME BİRLİĞİ	10.07.2008 TARİH VE 185 SAYILI ENCÜMEN KARARINA İSTİNADEN DÜZCE- MERKEZE BAĞLI GÜRCÜ ÇİFTLİĞİ KÖYÜ İÇMESUYU DEPOSU YAPIMI İŞİ İÇİN ÖDENEK BEDELİ	4.000,00

08.09.2008	MERKEZ İLÇE KÖYLERE HİZMET GÖTÜRME BİRLİĞİ	MERKEZ NASIRLI KÖYÜ İÇMESUYU SONDAJ KUYUSU AÇILMASI İLE İLGİLİ ÖDENEK BEDELİ	5.000,00
10.09.2008	MERKEZ İLÇE KÖYLERE HİZMET GÖTÜRME BİRLİĞİ	04/09/2008 TARİH VE 227 NOLU KARAR İŞÇİ ÜCRETLERİ İÇİN 3.500,00YTL.ÖDENEK AKTARILMASI.	3.500,00
15.09.2008	MERKEZ İLÇE KÖYLERE HİZMET GÖTÜRME BİRLİĞİ	KÖY KANALİZASYONLARIN YAPIM PROJESİ İŞİYLE İLGİLİ KORİGE BORU ALIMI BEDELİ	60.000,00
13.10.2008	MERKEZ İLÇE KÖYLERE HİZMET GÖTÜRME BİRLİĞİ	İL ENCÜMENİNİN 25.09.2008 TARİHLİ VE 252 SAYILI KARARI GEREĞİ İLKÖĞRETİM OKULLARININ DONATIM GİDERLERİ İÇİN AKTARILMIŞTIR.	5.000,00
04.11.2008	MERKEZ İLÇE KÖYLERE HİZMET GÖTÜRME BİRLİĞİ	18.09.2008 TARİH VE 251 NOLU ENCÜMEN KARARINA İSTİNADEN ÖDENEK AKTARILMASI	80.000,00
12.11.2008	MERKEZ İLÇE KÖYLERE HİZMET GÖTÜRME BİRLİĞİ	11.09.2008 TARİH ve 239 SAYILI KARAR GEREĞİ	40.000,00
14.11.2008	MERKEZ İLÇE KÖYLERE HİZMET GÖTÜRME BİRLİĞİ	KALICI KONUTLAR BAĞLANTI YOLUNA AİT SANAT VE ÜST YAPI İŞLERİ İLE İLGİLİ İLGİLİ MÜTEAHHİTE ÖDENECEK I. HAKEDİŞ BEDELİ	1.780.752,42
21.11.2008	MERKEZ İLÇE KÖYLERE HİZMET GÖTÜRME BİRLİĞİ	MERKEZ DOĞANLI KÖYÜ ALTYAPI HİZMETLERİNDE , YENİTAŞKÖPRÜ KÖYÜ 280 METRE "U" KANALI YAPIMI ve ÇAVUŞLAR KÖYÜ 0.80*1,5* L = 18 METRE KUTU MENFEZ YAPIMINDA KULLANMAK ÜZERE MALZEME ALIMI BEDELİ	5.688,20
25.11.2008	MERKEZ İLÇE KÖYLERE HİZMET GÖTÜRME BİRLİĞİ	DÜZCE- MERKEZE BAĞLI YENİTAŞKÖPRÜ KÖYÜ İÇMESUYU MOTOPOMP YENİLENMESİ İÇİN ÖDENEK AKTARILMASI	3.000,00
29.12.2008	MERKEZ İLÇE KÖYLERE HİZMET GÖTÜRME BİRLİĞİ	KALICI KONUTGLAR BAĞLANTI YOLUNUN TOPRAK TESVİYE , SANAT YAPILARI ve ÜST YAPIM İŞİ KAZUKOĞLU KAVŞAĞI 0+000.4+800 ARASI İŞ İÇİN KARTAL YOL YAPI İNŞ.TAHH.TİC.LTD.ŞTİ.( II. HAKEDİŞ ) BEDELİ	1.844.885,82
<b>TOPLAM</b>			<b>4.254.252,44</b>



**AKÇAKOCA**

TARİH	BİRLİK ADI	AÇIKLAMA	MİKTARI (YTL)
08.02.2008	AKÇAKOCA KÖYLERE HİZMET GÖTÜRME BİRLİĞİ	17.01.2008 TAERİH VE 24 SAYILI İL ENCÜMENİNİN KARARLARI GERĞİNCE 2008 YILINDA YAPILACAK OLAN KANALİZASYON ÇALIŞMALARINDA KULLANILMAK ÜZERE ÖDENEK AKTARILMASI	15.000,00
08.02.2008	AKÇAKOCA KÖYLERE HİZMET GÖTÜRME BİRLİĞİ	10/01/2008 TARİH VE 21 NOLU KARAR GEREĞİ PERSONEL ÜCRETLERİ	8.880,00
22.02.2008	AKÇAKOCA KÖYLERE HİZMET GÖTÜRME BİRLİĞİ	24.01.2008 TARİH VE 35 SAYILI ENCÜMEN KARARINA İSTİNADEN AKÇAKOCA İLÇESİ KÜLTÜR EVİ PROJESİ İÇİN ÖDENEK AKTARILMASI.	20.000,00
27.02.2008	AKÇAKOCA KÖYLERE HİZMET GÖTÜRME BİRLİĞİ	AKÇAKOCA - EDİLLİ KÖYÜ ÇEVRE DÜZENLENMESİ İŞİ .	10.000,00
28.02.2008	AKÇAKOCA KÖYLERE HİZMET GÖTÜRME BİRLİĞİ	TEMİZLİK HİZMETİ ALIM	45.000,00
10.03.2008	AKÇAKOCA KÖYLERE HİZMET GÖTÜRME BİRLİĞİ	DÜZCE VALİLİĞİ İL ENCÜMENLİĞİNİN 21.02.2008 TARİH VE 56 SAYILI KARARI İLE PARA AKTARIMI	9.500,00
31.03.2008	AKÇAKOCA KÖYLERE HİZMET GÖTÜRME BİRLİĞİ	İL ENCÜMENİNİN 13.03.2008 TARİH VE 76 SAYILI KARARLARI GEREĞİNCE AKÇAKOCA İLÇESİ KÖYLERİNDE 2008 YILINDA YAPILACAK KANALİZASYON ÇALIŞMALARINDA KULLANILMAK ÜZERE AKTARILMIŞTIR.	30.000,00
24.04.2008	AKÇAKOCA KÖYLERE HİZMET GÖTÜRME BİRLİĞİ	27.03.2008 TARİH VE 86 NOLU ENCÜMEN KARARINA İSTİNADEN KÜLTÜR EVİ PROJESİ İÇİN ÖDENEK AKTARILMASI	20.000,00
14.05.2008	AKÇAKOCA KÖYLERE HİZMET GÖTÜRME BİRLİĞİ	24/04/2008 TARİH VE 105 NOLU KARAR İSTİNADEN İLÇE KÖYLERİN ALT YAPI ÇALIŞMALARI İÇİN AKARYAKIT BEDELİ	13.000,00
14.05.2008	AKÇAKOCA KÖYLERE HİZMET GÖTÜRME BİRLİĞİ	24/04/2008 TARİH VE 101 NOLU KARAR İSTİNADEN UĞURLU K.SEMT SPOR TESİS VE ÇEVRE DÜ.İÇİN ÖDENEK	21.000,00
09.07.2008	AKÇAKOCA KÖYLERE HİZMET GÖTÜRME BİRLİĞİ	İL ENCÜMENİNİN 15.05.2008 TARİHLİ VE 130 SAYILI KARARI GEREĞİ AKÇAKOCA ORHANGAZI İÖO BAHÇESİNE YEMEKHANE YAPILMAK AMACIYLA GÖNDERİLMİŞTİR.	10.000,00
09.07.2008	AKÇAKOCA KÖYLERE HİZMET GÖTÜRME BİRLİĞİ	İLÇE İLKÖĞRETİM OKULLARININ BİNA KÜÇÜK ONARIMLARININ YAPTIRILMASI	22.000,00
12.08.2008	AKÇAKOCA KÖYLERE HİZMET GÖTÜRME BİRLİĞİ	17/07/2008 TARİH VE 193 SAYILI KARAR İŞÇİLERİN İŞÇİ ÜCRETLERİNDE KULLANILMAK ÜZERE EKSİK GÖNDERİLEN ÖDENEK	3.750,00
10.09.2008	AKÇAKOCA KÖYLERE HİZMET GÖTÜRME BİRLİĞİ	İL ENCÜMENİNİN 31.07.2008 TARİHLİ VE 202 SAYILI KARARI GEREĞİ ÖDENEK AKTARMA	50.000,00
15.09.2008	AKÇAKOCA KÖYLERE HİZMET GÖTÜRME BİRLİĞİ	AKÇAKOCA İLÇESİ KÖYLERİNİN ÇEVRE DÜZENİ İÇİN ÖDENEK AKTARILMASI	10.000,00
19.11.2008	AKÇAKOCA KÖYLERE HİZMET GÖTÜRME BİRLİĞİ	AKÇAKOCA İLÇESİ TAHİRLİ KÖYÜ İÇİN L= 25 METRE İSTİNAT DUVARI YAPIMI, HASANÇAVUŞ KÖYÜ "U" KANALI YAPIMI ve MELENAĞZI KÖYÜNE Q 150/160 16 ATÜ PVC İÇMESUYU BORUSU ALIMINA AİT BEDEL	17.882,00
<b>TOPLAM</b>			<b>306.012,00</b>

**CUMAYERİ**

TARİH	BİRLİK ADI	AÇIKLAMA	MİKTARI (YTL)
01.02.2008	CUMAYERİ KÖYLERE HİZMET GÖTÜRME BİRLİĞİ	10012008 TARİH VE 21 NOLU KARARA İSTİNADEN PERSONEL ÜCRETLERİ	17.760,00
29.02.2008	CUMAYERİ KÖYLERE HİZMET GÖTÜRME BİRLİĞİ	07.02.2008 TARİH VE 45 NOLU ENCÜMEN KARARINA İSTİNADEN DOKUZDEĞİRMEN KÖYÜNDEKİ RAFTING TESİSİNİN BAKIM ONARIMI İLE KÖYÜN TARİHİ ANIT ÇINAR AĞACI ÇEVRE DÜZENLEMESİ	14.000,00
29.02.2008	CUMAYERİ KÖYLERE HİZMET GÖTÜRME BİRLİĞİ	TEMİZLİK HİZMETİ ALIM	15.000,00
25.04.2008	CUMAYERİ KÖYLERE HİZMET GÖTÜRME BİRLİĞİ	BÜYÜKMELEN KÖYÜ UMUMİ ÇEŞME YAPILMASI İÇİN - 10/04/200/ TARİH VE 99 NOLU ENCÜMEN KARARIYLA	3.000,00
16.05.2008	CUMAYERİ KÖYLERE HİZMET GÖTÜRME BİRLİĞİ	24/04/2008 TARİH VE 105 NOLU KARAR İSTİNADEN CUMAYERİ KÖYLERE HİZMET GÖTÜRME BİRLİĞİNE BAĞLI KÖYLERE MAZOT İHT.İÇİN 13.000.00YTL.. YARDIM	13.000,00
10.06.2008	CUMAYERİ KÖYLERE HİZMET GÖTÜRME BİRLİĞİ	29.05.2008 TARİH ve 147 SAYILI İL ENCÜMEN KARARLARI GEREĞİNCE CUMAYERİ İLÇESİNE BAĞLI KÖYLERİN ÇEVRE DÜZENLEME PROJESİ İŞİ İÇİN	10.000,00
17.06.2008	CUMAYERİ KÖYLERE HİZMET GÖTÜRME BİRLİĞİ	29/05/2008 tarih ve 148 sayılı karar gereği personel ücretleri karşılamak üzere	18.624,00
28.07.2008	CUMAYERİ KÖYLERE HİZMET GÖTÜRME BİRLİĞİ	İLÇE İLKÖĞRETİM OKULLARININ BİNA KÜÇÜK ONARIMLARININ YAPTIRILMASI	16.000,00
29.08.2008	CUMAYERİ KÖYLERE HİZMET GÖTÜRME BİRLİĞİ	CUMAYERİ İLÇESİ KÖYLERİNİN ASFALT YAMA YAPIMINDA KULLANILMAK ÜZERE 0-5 MM TOZ , İLE 5-12 MM FİLLER MALZEMESİ SATIN ALIMI BEDELİ	50.000,00
15.09.2008	CUMAYERİ KÖYLERE HİZMET GÖTÜRME BİRLİĞİ	14/08/2008 TARİH VE 219 NOLU KARAR CUMAYERİ TOPLUM SAĞLIĞI MERKEZİ HİZMET BİNASI BAKIM VEONARIM İHT.KAR.	20.000,00
25.09.2008	CUMAYERİ KÖYLERE HİZMET GÖTÜRME BİRLİĞİ	04/09/2008 TARİH VE 228 SAYILI KARAR GEREĞİ ÇÖP TOP PROJESİ	7.000,00
07.11.2008	CUMAYERİ KÖYLERE HİZMET GÖTÜRME BİRLİĞİ	CUMAYERİ İLÇESİNE BAĞLI ÖREN KÖYÜ İÇMESUYU SONDAJ KUYUSU AÇILMASI İÇİN ÖDENEK AKTARILMASI	2.500,00
21.11.2008	CUMAYERİ KÖYLERE HİZMET GÖTÜRME BİRLİĞİ	MISIRLIK KÖYÜ YOLUNA 1X1 L= 50 METRE , 1,5X1,5 L= 75 METRE , L= 12 VE 50 METRE GELGEÇ YAPIMI İŞİ İÇİN İNŞAAT MALZEMESİ ALIM BEDELİ	8.134,00
<b>TOPLAM</b>			<b>195.018,00</b>

**ÇİLİMLİ**

TARİH	BİRLİK ADI	AÇIKLAMA	MİKTARI (YTL)
16.01.2008	ÇİLİMLİ KÖYLERE HİZMET GÖTÜRME BİRLİĞİ	10/01/2008 TARİH VE 22 NOLU KARAR ÖDENEĞİ (PROTOKOL)	5.000,00
18.02.2008	ÇİLİMLİ KÖYLERE HİZMET GÖTÜRME BİRLİĞİ	10/01/2008 TARİH VE 21 NOLU KARARA İSTİNADEN PERSONEL ÜCRETLERİ	8.880,00
27.02.2008	ÇİLİMLİ KÖYLERE HİZMET GÖTÜRME BİRLİĞİ	DİKMELİ İLKÖĞRETİM OKULUNUN EK DERSLİK ONARIMININ VE İHATE DUVARININ TAMAMLANMASI	2.000,00
07.03.2008	ÇİLİMLİ KÖYLERE HİZMET GÖTÜRME BİRLİĞİ	İLÇE İLKÖĞRETİM OKULLARINA TEMİZLİK HİZMETİ ALIMI	15.000,00
10.04.2008	ÇİLİMLİ KÖYLERE HİZMET GÖTÜRME BİRLİĞİ	13.03.2008 TARİH VE 74 SAYILI ENCÜMEN KARARINA İSTİNADEN ÇİLİMLİ KUŞOĞLU KÖYÜNE MEYVE FIDANI DİKİMİ İÇİN ÖDENEK AKTARILMASI	1.562,00
01.05.2008	ÇİLİMLİ KÖYLERE HİZMET GÖTÜRME BİRLİĞİ	10/04/2008 TARİH VE 96 NOLU KARAR GEREĞİYENİKÖY KÖYÜNÜN İHTİYAÇLARININ GİDERİLMESİ İÇİN	2.000,00
15.05.2008	ÇİLİMLİ KÖYLERE HİZMET GÖTÜRME BİRLİĞİ	24/04/2008 TARİH VE 105 NOLU KARAR İSTİNADEN İLÇE KÖYLERİNİN ALTYAPI ÇALIŞMALARI İÇİN AKARYAKIT GİDERİ BEDELİ	13.000,00
15.05.2008	ÇİLİMLİ KÖYLERE HİZMET GÖTÜRME BİRLİĞİ	24/04/2008 TARİH VE 101 NOLU KARAR PIRPIR KÖYÜ,KAĞAZÇIÇEVRE DÜZ.	12.000,00
21.05.2008	ÇİLİMLİ KÖYLERE HİZMET GÖTÜRME BİRLİĞİ	15.05.2008 TARİH VE 133 SAYILI ENCÜMEN KARARINA İSTİNADEN ÇÖP TOPLAMA PROJESİ İÇİN ÖDENEK AKTARILMASI	40.000,00
14.07.2008	ÇİLİMLİ KÖYLERE HİZMET GÖTÜRME BİRLİĞİ	İLÇE İLKÖĞRETİM OKULLARININ BİNA KÜÇÜK ONARIMLARININ YAPTIRILMASI	16.000,00
23.07.2008	ÇİLİMLİ KÖYLERE HİZMET GÖTÜRME BİRLİĞİ	29/05/2008 TARİH VE 148 SAYILI ENC KARARI PERSONEL ÜCRETLERİ	9.312,00
01.08.2008	ÇİLİMLİ KÖYLERE HİZMET GÖTÜRME BİRLİĞİ	İL ENCÜMENİNİN 15.05.2008 TARİHLİ VE 128 SAYILI KARARI GEREĞİ ÇİLİMLİ İLÇESİNDE ANAOKULU YAPIMI İÇİN GÖNDERİLMİŞTİR.	34.000,00
08.08.2008	ÇİLİMLİ KÖYLERE HİZMET GÖTÜRME BİRLİĞİ	İL ENCÜMENİNİN 31.07.2008 TARİHLİ VE 202 SAYILI KARARI GEREĞİ ÖDENEK AKTARMA	16.000,00
19.08.2008	ÇİLİMLİ KÖYLERE HİZMET GÖTÜRME BİRLİĞİ	İL ENCÜMENİNİN 24.07.2008 TARİHLİ VE 194 SAYILI KARARI GEREĞİ ÇİLİMLİ KÖYLERE HİZMET GÖTÜRME BİRLİĞİNE ÖDENEK AKTARMA	9.000,00
25.09.2008	ÇİLİMLİ KÖYLERE HİZMET GÖTÜRME BİRLİĞİ	İL ENCÜMENİNİN 04.09.2008 TARİHLİ VE 230 SAYILI KARARI GEREĞİ AKTARILMIŞTIR.	5.000,00
17.10.2008	ÇİLİMLİ KÖYLERE HİZMET GÖTÜRME BİRLİĞİ	İL ENCÜMENİNİN 18.09.2008 TARİHLİ VE 247 SAYILI KARARINA İSTİNADEN İLKÖĞRETİM OKULLARININ ONARIMLARI İÇİN GÖNDERİLMİŞTİR.	2.000,00
21.11.2008	ÇİLİMLİ KÖYLERE HİZMET GÖTÜRME BİRLİĞİ	ÇİLİMLİ İLÇESİNE BAĞLI BIÇKIBAŞI KÖYÜ YOLUNA 2X2 L = 12 METRE KUTU MENFEZ YAPIMI İLE İLGİLİ İNŞAAT MALZEMESİNE ALIMINA AİT ÖDENEK AKTARILMASI	3.990,00
21.11.2008	ÇİLİMLİ KÖYLERE HİZMET GÖTÜRME BİRLİĞİ	ÇİLİMLİ İLÇESİNE BAĞLI PIRPIR ve DÖNGELLİ KÖYLERİNİN İÇMESUYU İHTİYAÇLARINDA KULLANILMAK ÜZERE SU POMPASINI ÇALIŞTIRACAK 50 KVA ELEKTRİK TRAFOSUNUN KURULMASI İÇİN ÖDENEK AKTARILMASI	15.000,00
15.12.2008	ÇİLİMLİ KÖYLERE HİZMET GÖTÜRME BİRLİĞİ	ÇİLİMLİ İBRAHİM HOŞVER İÖO EK BİNASININ ELEKTRİK BEDELİNİN ÖDENMESİ	1.606,00
31.12.2008	ÇİLİMLİ KÖYLERE HİZMET GÖTÜRME BİRLİĞİ	04/12/2008 tarih ve 314 sayılı karar	10.000,00
TOPLAM			<b>221.350,00</b>

**GÖLYAKA**

TARİH	BİRLİK ADI	AÇIKLAMA	MİKTARI (YTL)
23.01.2008	GÖLYAKA KÖYLERE HİZMET GÖTÜRME BİRLİĞİ	10/01/2008 TARİH VE 22 NOLU KARARA İSTİNADEN	7.500,00
31.01.2008	GÖLYAKA KÖYLERE HİZMET GÖTÜRME BİRLİĞİ	10/01/2008 TARİH VE 21 NOLU KARAR İSTİNADEN PERSONEL ÜCRETLERİ	13.320,00
01.02.2008	GÖLYAKA KÖYLERE HİZMET GÖTÜRME BİRLİĞİ	GÖLYAKA HACIYAKUP İÖO ONARIMLARININ YAPILMASI	20.000,00
28.02.2008	GÖLYAKA KÖYLERE HİZMET GÖTÜRME BİRLİĞİ	İLÇE İLKÖĞRETİM OKULLARINA TEMİZLİK HİZMETİ ALIMI	15.000,00
25.04.2008	GÖLYAKA KÖYLERE HİZMET GÖTÜRME BİRLİĞİ	PERSONEL GİDERLERİNDE KULLANILMAK ÜZERE 10/04/200/ TARİH VE 95 NOLU ENCÜMEN KARARINA İSTİNADEN	20.000,00
29.04.2008	GÖLYAKA KÖYLERE HİZMET GÖTÜRME BİRLİĞİ	İŞ MAKİNASI TAMİRİ İÇİN PARA AKTARILMASI	5.000,00
30.04.2008	GÖLYAKA KÖYLERE HİZMET GÖTÜRME BİRLİĞİ	24/04/2008 TARİH VE 105 SAYILI ENCÜMEN KARARI GEREĞİNCE İLÇE KÖYLERİNİN ALTYAPI ÇALIŞMALARINDA KULLANILMAK ÜZERE	13.000,00
05.05.2008	GÖLYAKA KÖYLERE HİZMET GÖTÜRME BİRLİĞİ	24/04/2008 TARİH VE 101 SAYILI ENC KARARINA İSTİNADEN GÖLYAKA SAÇMALIPINAR KARDÜZ YOLU YAPIMINDA KULLANILMAK ÜZERE	14.000,00
11.06.2008	GÖLYAKA KÖYLERE HİZMET GÖTÜRME BİRLİĞİ	İL ENCÜMENİNİN 29.05.2008 TARİ VE 147 SAYILI KARARLARI GEREĞİNCE GÖLYAKA İLÇESİNE BAĞLI AKSU KÖYÜ İLE HACIYAKUP KÖYLERİ ÇEVRE DÜZENLEMESİNE AİT BEDELİ	10.000,00
01.07.2008	GÖLYAKA KÖYLERE HİZMET GÖTÜRME BİRLİĞİ	İLÇE İLKÖĞRETİM OKULLARININ BİNA KÜÇÜK ONARIMLARININ YAPTIRILMASI	16.000,00
04.07.2008	GÖLYAKA KÖYLERE HİZMET GÖTÜRME BİRLİĞİ	19/06/2008 TARİH VE 168 NOLU KARAR GÖLYAKA TOPLUM SAĞLIĞI MRZ.HİZMET BİN.VE İKİ SAĞLIK EVİNİN BAKIM VE ONARIM İHT.KARŞILANMASI İÇİN	30.000,00
14.07.2008	GÖLYAKA KÖYLERE HİZMET GÖTÜRME BİRLİĞİ	İL ENCÜMENİNİN 15.05.2008 TARİHLİ VE128 SAYILI KARARI GEREĞİ GÖLYAKA İLÇESİNDE ANAOKULU YAPIMI İÇİN GÖNDERİLMİŞTİR.	34.000,00
02.09.2008	GÖLYAKA KÖYLERE HİZMET GÖTÜRME BİRLİĞİ	31.07.2008 TARİH VE 202 SAYILI ENCÜMEN KARARINA İSTİNADEN ANAOKULU YAPIMI İÇİN ÖDENEK GÖNDERİLMESİ	16.000,00
19.09.2008	GÖLYAKA KÖYLERE HİZMET GÖTÜRME BİRLİĞİ	04/09/2008 TARİH VE 228 SAYILI KARAR ÇÖP TOPLAMA	7.000,00
21.11.2008	GÖLYAKA KÖYLERE HİZMET GÖTÜRME BİRLİĞİ	GÖLYAKA İLÇESİNE BAĞLI İÇMELER KÖYÜ 30 m3' LÜK İÇMESUYU DEPO İNŞAATI İŞİ İÇİN MALZEME BEDELİ	3.632,16
02.12.2008	GÖLYAKA KÖYLERE HİZMET GÖTÜRME BİRLİĞİ	GÖLYAKA İLÇESİ SAÇMALIPINAR , AÇMA, SARIDERE KÖYLERİNİN İÇMESUYU PVC BORU TEMİNİ İÇİN ÖDENEK AKTARILMASI	7.500,00
31.12.2008	GÖLYAKA KÖYLERE HİZMET GÖTÜRME BİRLİĞİ	İL ENCÜMENİNİN 06.11.2008 TARİHLİ VE 285 SAYILI KARARI GEREĞİ GÖLYAKA KÖYLERE HİZMET GÖTÜRME BİRLİĞİNE ÖDENEK AKTARMA	5.000,00
<b>TOPLAM</b>			<b>236.952,16</b>

**GÜMÜŞOVA**

<b>TARİH</b>	<b>BİRLİK ADI</b>	<b>AÇIKLAMA</b>	<b>MİKTARI (YTL)</b>
01.02.2008	GÜMÜŞOVA KÖYLERE HİZMET GÖTÜRME BİRLİĞİ	10/01/2008 TARİH VE 21 NOLU KARAR PERSONEL ÜCRETLERİ	8.880,00
01.02.2008	GÜMÜŞOVA KÖYLERE HİZMET GÖTÜRME BİRLİĞİ	17.01.2008 TARİH ve 23 SAYILI İL ENCÜMEN KARARLARI GEREĞİNCE ELMACIK KÖYÜ İÇMESUYU TESİSİNE AİT MOTOPOMPUN YENİLENMESİ İÇİN VERİLEN BEDEL	2.000,00
05.03.2008	GÜMÜŞOVA KÖYLERE HİZMET GÖTÜRME BİRLİĞİ	İLÇE İLKÖĞRETİM OKULLARINA TEMİZLİK HİZMETİ ALIMI	15.000,00
12.05.2008	GÜMÜŞOVA KÖYLERE HİZMET GÖTÜRME BİRLİĞİ	24/04/2008 TARİH VE 101 NOLU KARAR İSTİNADEN GÜMÜŞOVA ADA KÖYÜ, YILDIZTEPE VE KIYI KÖYLERİ İÇİN ÖDENEK	19.000,00
15.05.2008	GÜMÜŞOVA KÖYLERE HİZMET GÖTÜRME BİRLİĞİ	24/04/2008 TARİH VE 105 KARAR GEREĞİ KÖYLERİN ALTYAPI ÇALIŞMALARI İÇİN AKARYAKITIÇIN	13.000,00
26.06.2008	GÜMÜŞOVA KÖYLERE HİZMET GÖTÜRME BİRLİĞİ	29/05/2008 TARİH VE 148 NOLU KARAR İLÇE KÖYLERE HİZMET.GÖT.BİR.PERSONEL ÜCRETLERİNİN ÖDENMESİ.	9.312,00
08.07.2008	GÜMÜŞOVA KÖYLERE HİZMET GÖTÜRME BİRLİĞİ	19/06/2008 TARİH VE 170 NOLU KARAR GÜMÜŞOVA DEREKÖYÜ ÇEVRE DÜZ.İŞİ	5.000,00
09.07.2008	GÜMÜŞOVA KÖYLERE HİZMET GÖTÜRME BİRLİĞİ	İLÇE İLKÖĞRETİM OKULLARININ BİNA KÜÇÜK ONARIMLARININ YAPTIRILMASI	16.000,00
04.09.2008	GÜMÜŞOVA KÖYLERE HİZMET GÖTÜRME BİRLİĞİ	GÜMÜŞOVA İLÇESİ KIYI KÖYÜ ÇEVRE DÜZ. İÇİN 2.000.00YTL. SOĞUKSU KÖYÜ SU POMPASI ALIMI İÇİN 1.500.00YTL ÖDENEK	3.500,00
11.09.2008	GÜMÜŞOVA KÖYLERE HİZMET GÖTÜRME BİRLİĞİ	ELMACIK KÖYÜ ATIŞ POLİGONU, ADAKÖY ÇEVRE DÜZENLEMESİ , ARDIÇDİBİ ve YILDIZTEPE KÖYLERİNİN BAĞLANTI YOLU İÇİN ÖDENEK AKTARILMASI	10.000,00
19.09.2008	GÜMÜŞOVA KÖYLERE HİZMET GÖTÜRME BİRLİĞİ	04/09/2008 TARİH VE 228 SAYILI KARAR ÇÖP TOP PROJESİ	7.000,00
21.11.2008	GÜMÜŞOVA KÖYLERE HİZMET GÖTÜRME BİRLİĞİ	30/10/2008 TARİH VE 280 NOLU KARAR GÜMÜŞOVA İLÇESİ SULTANIYE KÖY KONAĞI İNŞ. İÇİN	1.000,00
19.12.2008	GÜMÜŞOVA KÖYLERE HİZMET GÖTÜRME BİRLİĞİ	30.10.2008 TARİH VE 283 SAYILI ENCÜMEN KARARINA İSTİNADEN GÜMÜŞOVA İLÇESİ DEREKÖYÜ KÖY KONAĞI 2.000 YTL. YILDIZTEPE-ARDIÇDİBİ KÖY YOLU İÇİN 3.000 YTL ÖDENEK GÖNDERİLMESİ	5.000,00
31.12.2008	GÜMÜŞOVA KÖYLERE HİZMET GÖTÜRME BİRLİĞİ	30.10.2008 TARİH VE 280 NOLU ENCÜMEN KARARINA İSTİNADEN GÜMÜŞOVA İLÇESİ SULTANIYE KÖYÜNE KÖY KONAĞI İÇİN 1.000.00 YTL AKTARILMASI	1.000,00
31.12.2008	GÜMÜŞOVA KÖYLERE HİZMET GÖTÜRME BİRLİĞİ	04/12/2008-314 SAYILI KARAR GÜMÜŞOVA TOPLUM SAĞLIK MRKZ.	5.000,00
<b>TOPLAM</b>			<b>120.692,00</b>

**KAYNAŞLI**

TARİH	BİRLİK ADI	AÇIKLAMA	MİKTARI (YTL)
16.01.2008	KAYNAŞLI KÖYLERE HİZMET GÖTÜRME BİRLİĞİ	10/01/2008 -22 NOLU KARARA İSTİNADEN ÖDENEK AKTARILMASI( PROTOKOL)	6.500,00
01.02.2008	KAYNAŞLI KÖYLERE HİZMET GÖTÜRME BİRLİĞİ	10/01/2008 TARİH VE 21 NOLU KARAR PERSONEL ÜCRETLERİ	8.880,00
29.02.2008	KAYNAŞLI KÖYLERE HİZMET GÖTÜRME BİRLİĞİ	17.01.2008 TARİH VE 29 NOLU ENCÜMEN KARARINA İSTİNADEN EMİTT FUARI İÇİN ÖDENEK AKTARILMASI	2.500,00
29.02.2008	KAYNAŞLI KÖYLERE HİZMET GÖTÜRME BİRLİĞİ	İLÇE İLKÖĞRETİM OKULLARINA TEMİZLİK HİZMETİ ALIM	15.000,00
07.03.2008	KAYNAŞLI KÖYLERE HİZMET GÖTÜRME BİRLİĞİ	DÜZCE VALİLİĞİ İL ENCÜMENLİĞİNİN 21.0.2008 TARİH VE 55 SAYILI KARARI İLE PARA AKTARIMI	12.000,00
21.04.2008	KAYNAŞLI KÖYLERE HİZMET GÖTÜRME BİRLİĞİ	03/04/2008 TARİH VE 90 KARAR NO İLİMİZ KAYNAŞLI TAVAK KÖYÜ ACARLAR MAH.ÇATALCAM ÇAKIRSAYVAN GRUP YOLU BAĞLANTI YOLU YAPILMASI.	3.000,00
12.05.2008	KAYNAŞLI KÖYLERE HİZMET GÖTÜRME BİRLİĞİ	24/04/2008 TARİH VE 101 NOLU KARAR KAYNAŞLI DARIYERİMENGENCİK,DARIYERİ YÖRÜKLER KÖY KONAĞI YAP ÖDENEK	14.000,00
12.05.2008	KAYNAŞLI KÖYLERE HİZMET GÖTÜRME BİRLİĞİ	10/04/2008 TARİH VE 95 NOLU KARAR İSTİNADEN KAYNAŞLI KAYMAKAM LOJ PARK,BAHÇE BAKIM VE ONARIMI İÇİN	4.000,00
12.05.2008	KAYNAŞLI KÖYLERE HİZMET GÖTÜRME BİRLİĞİ	24/04/2008 TARİH VE 105 NOLU ENCÜMEN KARARINA İSTİNADEN ALT YAPI ÇALIŞMALARI İÇİN AKARYAKIT ALIM	13.000,00
14.07.2008	KAYNAŞLI KÖYLERE HİZMET GÖTÜRME BİRLİĞİ	15/05/2008 TARİH VE 134 SAYILI KARAR 2. İNCİ 6 AYLIK İŞÇİ ÖDEMESİ	9.000,00
14.07.2008	KAYNAŞLI KÖYLERE HİZMET GÖTÜRME BİRLİĞİ	İLÇE İLKÖĞRETİM OKULLARININ BİNA KÜÇÜK ONARIMLARININ YAPTIRILMASI	16.000,00
15.08.2008	KAYNAŞLI KÖYLERE HİZMET GÖTÜRME BİRLİĞİ	31.07.2008 TARİH VE 202 SAYILI ENCÜMEN KARARINA İSTİNADEN KAYNAŞLI ANAOKULU ONARIMINDA KULLANILMAK ÜZERE	34.000,00
15.08.2008	KAYNAŞLI KÖYLERE HİZMET GÖTÜRME BİRLİĞİ	19/06/2008 TARİH VE 168 SAYILI KARAR KAYNAŞLI TOPLUM SAĞLIĞI MERKEZİ HİZ.BİN.BAKIM VE ONARIM İŞİ	25.000,00
21.08.2008	KAYNAŞLI KÖYLERE HİZMET GÖTÜRME BİRLİĞİ	10.07.2008 TARİH VE 185 SAYILI ENCÜMEN KARARINA İSTİNADEN KAYNAŞLI İLÇESİNE BAĞLI BIÇKI GRUP KÖY YOLU İSTİNAT DUVARI YAPIM İŞİ İÇİN	10.000,00
15.09.2008	KAYNAŞLI KÖYLERE HİZMET GÖTÜRME BİRLİĞİ	04-09-2008 TARİH VE 228 SAYILI KARAR ÇÖP TOP.PROJESİNDEN AKTARILAN	7.000,00
18.09.2008	KAYNAŞLI KÖYLERE HİZMET GÖTÜRME BİRLİĞİ	PİYASADAN ARAÇ KİRALAMA İŞİ İÇİN	6.500,00
23.09.2008	KAYNAŞLI KÖYLERE HİZMET GÖTÜRME BİRLİĞİ	İL ENCÜMENİN 28.08.2008 TARİHLİ VE 221 SAYILI KARARI GEREĞİ AKTARMA	7.000,00
25.09.2008	KAYNAŞLI KÖYLERE HİZMET GÖTÜRME BİRLİĞİ	14/08/2008 TARİH VE 216 YOL İYİLEŞTİRME ÇALIŞMALARI İÇİN ÖDENEK BEDELİ	7.000,00
04.12.2008	KAYNAŞLI KÖYLERE HİZMET GÖTÜRME BİRLİĞİ	KAYNAŞLI İLÇESİNE BAĞLI ALTUN KÖYÜ 30 M3' LÜK İÇMESUYU DEPO İNŞAATININ YAPILABİLMESİ İŞİ İÇİN İNŞAAT MALZEMESİ SATIN ALINMASINA AIT MALZEME BEDELİ	3.632,16
19.12.2008	KAYNAŞLI KÖYLERE HİZMET GÖTÜRME BİRLİĞİ	KAYNAŞLI İLÇESİNE BAĞLI TAVAK KÖYÜ İÇMESUYU TESİSİNDE KULLANILMAK ÜZERE ÖDENEK BEDELİ	2.000,00
<b>TOPLAM</b>			<b>206.012,16</b>

**YIĞILCA**

TARİH	BİRLİK ADI	AÇIKLAMA	MİKTARI (YTL)
27.02.2008	YIĞILCA KÖYLERE HİZMET GÖTÜRME BİRLİĞİ	10.01.2008 TARİH VE 21 SAYILI ENCÜMEN KARARINA İSTİNADEN PERSONEL ÜCRETLERİNİN AKTARILMASI	13.320,00
05.03.2008	YIĞILCA KÖYLERE HİZMET GÖTÜRME BİRLİĞİ	İLÇE İLKÖĞRETİM OKULLARINA TEMİZLİK HİZMETİ ALIMI	10.000,00
29.04.2008	YIĞILCA KÖYLERE HİZMET GÖTÜRME BİRLİĞİ	27.03.2007 TARİH VE 87 SAYILI ENCÜMEN KARARINA İSTİNADEN YIĞILCA TOPLUM SAĞLIĞI MERKEZİNE ÖDENEK AKTARILMASI	20.000,00
12.05.2008	YIĞILCA KÖYLERE HİZMET GÖTÜRME BİRLİĞİ	24/04/2008 TARİH VE 105 NOLU KARARA İSTİNADEN AKARYAKIT ÖDENEĞİ	13.000,00
12.05.2008	YIĞILCA KÖYLERE HİZMET GÖTÜRME BİRLİĞİ	24/04/2008 TARİH VE 101 NOLU KARARA İSTİNADEN YIĞILCA GÜNEY KÖYÜ VE YIĞILCA HACILAR KÖYÜ İÇİN ÖDENEK	14.000,00
30.05.2008	YIĞILCA KÖYLERE HİZMET GÖTÜRME BİRLİĞİ	SAKLIKENT YOLUNU AÇABİLMEK İÇİN ÇIKAN PARA-22/05/2008 TARİH VR 141 NOLU ENCÜMEN KARARINA İSTİNADEN	3.000,00
06.06.2008	YIĞILCA KÖYLERE HİZMET GÖTÜRME BİRLİĞİ	İL ENCÜMENİNİN 22.05.2008 TARİH ve 140 sayılı KARARLARI GEREĞİNCE YIĞILCA İLÇESİNE BAĞLI TRAŞLAR KÖYÜ İÇMESUYU MOTOPOMPUNUN BAKIM ve ONARIMININ YAPILMASI BEDELİ İÇİN	3.000,00
30.06.2008	YIĞILCA KÖYLERE HİZMET GÖTÜRME BİRLİĞİ	İL ENCÜMENİNİN 15.05.2008 TARİHLİ VE 129 SAYILI KARARI GEREĞİ YIĞILCA AHMETÇİLER İÖO BAHÇE DÜZENLEME İŞİ İÇİN GÖNDERİLMİŞTİR.	15.000,00
17.07.2008	YIĞILCA KÖYLERE HİZMET GÖTÜRME BİRLİĞİ	29/05/2008 TARİH VE 148 SAYILI ENC.KAR PERSONEL ÜCRETLERİ	13.968,00
29.07.2008	YIĞILCA KÖYLERE HİZMET GÖTÜRME BİRLİĞİ	İLÇE İLKÖĞRETİM OKULLARININ BINA KÜÇÜK ONARIMLARININ YAPTIRILMASI	18.000,00
29.08.2008	YIĞILCA KÖYLERE HİZMET GÖTÜRME BİRLİĞİ	YIĞILCA İLÇESİNDE YAPILAN YOL ÇALIŞMALRINDAKİ KIRILAN İÇMESUYU BORULARI İÇİN AYRILAN ÖDENEK BEDELİ	12.000,00
04.09.2008	YIĞILCA KÖYLERE HİZMET GÖTÜRME BİRLİĞİ	17/07/2008 TARİH VE 193 SAYILI ENCÜMEN KARARI İŞÇİ ÜCRETLERİNDE KULLANILMAK ÜZERE EKSİK GÖNDERİLEN ÖDENEK	3.750,00
17.09.2008	YIĞILCA KÖYLERE HİZMET GÖTÜRME BİRLİĞİ	YIĞILCA HALK EĞİTİM MERKEZİ HİZMET BİNASI BAKIM ONARIM	10.000,00
24.10.2008	YIĞILCA KÖYLERE HİZMET GÖTÜRME BİRLİĞİ	SANAT YAPILARI İNŞAATLARINDA KULLANILMAK ÜZERE ÇİMENTO İLE MUHTELİF ÇAPLARDA İNŞAAT DEMİRİ ALINMASI İÇİN ÖDENEK AKTARILMASI	50.000,00
28.10.2008	YIĞILCA KÖYLERE HİZMET GÖTÜRME BİRLİĞİ	YIĞILCA ÇUKURÖREN KÖYÜ KÖPRÜ YAPIM PROJESİ YAPIM İŞİ.	25.000,00
04.11.2008	YIĞILCA KÖYLERE HİZMET GÖTÜRME BİRLİĞİ	İL ENCÜMENİNİN 31.07.2008 TARİHLİ VE 202 SAYILI KARARI GEREĞİ ÖDENEK AKTARMA	50.000,00
21.11.2008	YIĞILCA KÖYLERE HİZMET GÖTÜRME BİRLİĞİ	YIĞILCA İLÇESİNE BAĞLI HOCA KÖYÜNE ALT YAPI HİZMETLERİNDE KULLANILMAK ÜZERE	6.918,80
25.11.2008	YIĞILCA KÖYLERE HİZMET GÖTÜRME BİRLİĞİ	30/10/2008 TARİH VE 279 NOLU KARAR YIĞILCA İLÇ.BEKİRLER KÖYÜ ÇEVRE DÜZENLEMESİ İNŞ. KULLANILMAK ÜZERE	1.500,00
TOPLAM			<b>282.456,80</b>

### 3- Mali Denetim Sonuçları

2008 yılında 5302 Sayılı kanun gereği İl Genel Meclisi Denetim Komisyonunca İdaremizin Mali ve İdari işlemleri denetlenmiştir. Geçmiş yıllarda ilama bağlanan alacaklar mevzuat çerçevesinde tahsil edilmektedir. 2008 yılında 2007 yılına ait mali işlemlere ilişkin evraklarımız Sayıştay başkanlığının talebi üzerine Sayıştay Başkanlığına gönderilmiştir.

### 4- Diğer Hususlar

#### Hukuk işleri

##### 1. Adli Yargı Davaları

Adli Yargı ile ilgili olarak 2008 yılına devreden dosya (dava) sayısı 15 adettir. 2008 yılında açılan dosya (dava) sayısı 7 adet olup, toplam 22 adet davadan 2008 yılı içerisinde 3 adet sonuçlanmıştır. 2008 Yılına 19 adet dosya devretmiştir.

##### 2. İdari Yargı Davaları

İdari Yargı ile ilgili olarak 2008 yılına devreden dosya (dava) sayısı 8 adettir. 2008 yılında açılan dosya (dava) sayısı 5 adet olup, toplam 13 davadan 2008 yılı içerisinde 3 adedi sonuçlanmıştır. 2008 yılına 10 adet dosya devretmiştir.

##### 3. İcra Davaları

İcra takipleri ile ilgili olarak 2008 yılına devreden dosya bulunmamaktadır. 2008 yılında açılan dosya sayısı 28 olup, toplam 28 adet dosyadan 2008 yılı içerisinde 1 adedi sonuçlandırılmıştır. 2008 yılına 27 adet icra dosyası devretmiştir.

Tablo 8. Dava Dosyaları

Dava Dosyaları	2008 Yılına Devreden Dava Dosyası	2008 Yılı İçinde Açılan Dava Dos.	Toplam Dava Dosyası	2008 Yılı İçinde Sonuçlanan Dosya	2008 Yılına Devreden Dosya
Adli Yargı Mahkemelerindeki Dosya Durumu	15	7	22	3	19
İdari Yargı Dosya Durumu	8	5	13	3	10
İcra Dosya Durumu	0	28	28	1	27
<b>TOPLAM</b>	<b>23</b>	<b>40</b>	<b>63</b>	<b>7</b>	<b>56</b>



### C- Değerlendirme

Üstün yanlarımızı iyi bir şekilde kullanıp, zayıflıklarımızın tespitini doğru olarak yaparsak üreteceğimiz projelerde hedeflerimize ulaşmak ta o kadar kolay olur, önemli olan idaremizin verilerini doğru ve anlaşılır bir şekilde toplayıp kullanabilmektir. Düzce İl Özel idaresi kıt kaynaklarıyla 2008 yılında yukarıda bahsediline kamu hizmetlerini yerine getirmiştir.

### V- ÖNERİ VE TEDBİRLER

Mevcut Fiziki Mekan : İl Özel İdaresi'ne ait fiziki mekanlar gerekli imkanlar sağlanarak yeni hizmet binası vs. yaptırılmadığından yeterli gelmemektedir. İl Özel İdare Müdürlüğümüzde 33 adet memur, 140 adet daimi işçi ve 122 adet araç ile hizmet yürütülmeye çalışılmaktadır.

İl Özel İdaresi Genel Sekreterliğine bağlı İnsan Kaynakları ve Eğitim Müdürlüğü, Mali Hizmetler Müdürlüğü, İmar Kentsel ve İyileştirme Müdürlüğü, Plan Proje Yatırım ve İnş.Müdürlüğü, Destek Hizmetleri Müdürlüğü, Ruhsat ve Denetim Müdürlüğü, Yol ve Ulaşım İşleri Müdürlüğü, Çevre Koruma İşleri Müdürlüğü, Bilgi İşlem Müdürlüğü Eski Akçakoca Cad. Şehit Ruhsar Sk. No:2 adresinde bulunan 3 katlı binada hizmet vermektedir. Destek Hizmetleri ise merçiç mevkiinde bulunan 2 katlı eski şantiye binası ile deprem şartlarında yaptırılmış prefabrik binada hizmet yürütülmekte olup, her iki birimde'de yeni göreve başlayacak elemana verilecek çalışma odası bulunmadığı gibi prefabrike binada mevcut personel çok olumsuz şartlarda çalışmaktadır.

İdaremizce verimli bir çalışma sağlanabilmesi için öncelikle bina problemimizin çözülerek sağlıklı bir çalışma ortamımızın sağlanması gerekmektedir. Ayrıca idaremiz sorumluluğunda bulunan hizmetlerin sağlık ve etkin yürütülebilmesi için yeni eleman alımına ihtiyaç duyulmaktadır.

### ÖNERİLER :

- Her iki birimde ihtiyaca cevap verebilecek yeterli ve sağlıklı binaların yapılması,
- Norm kadroda tahsis edilen elamanların alınması.
- Makine parkının yenilenmesi ve iyileştirilmesi için yeterli ödeneğin ayrılması.
- Hizmetlerin ihtiyaca cevap verecek şekilde karşılanması için ödenek sağlanması,
- Çalışan personelin ekonomik ve sosyal yönden güçlendirilmesi.

5302 sayılı İl Özel İdaresi Kanunu gereği hazırlanmış bulunan 2008 Mali Yılı Faaliyet Raporunda yer alan hizmetlerin yapılmasında emeği geçen herkese teşekkür ederim.

Bülent KILINÇ  
Düzce Valisi