

T.C.
AMASYA ÜNİVERSİTESİ
2023 YILI PERFORMANS PROGRAMI



STRATEJİ GELİŞTİRME DAİRE BAŞKANLIĞI

Ocak 2023



Eđitimdir ki, bir milleti ya 6zg6r, bađımsız, řanlı, y6ksek bir topluluk halinde yařatır; ya da esaret ve sefalete terk eder.

K. Atat6rk

ÜST YÖNETİCİNİN SUNUŞU



Uygarlık tarihinin en köklü yerleşim birimlerinden biri olan ve gerek coğrafi konumu gerekse tarihsel önemi açısından birçok medeniyete beşiklik eden Amasya'da kurulan Amasya Üniversitesi 2023 Hedefleri doğrultusunda şehrimizin dünyaya açılan penceresi olmuş nitelikli insan gücü, güçlü ve araştırma altyapısı ile toplumun değerleriyle her zaman bütünleşmeyi önemsemiş ve hassasiyet göstermektedir. Misyon (Özgörev) ve Vizyonumuza (Özgörüş) uygun şekilde, kuruluşumuzdan bugüne geçen süreyi imkanları verimli kullanma konusunda gerekli özeni göstermeye çalışmaktayız.

Anayasamız hükümleri çerçevesinde kamu kaynaklarının, ülkemizin kalkınması ve insanlarımızın en üst seviyede hizmet almasını sağlamak amacıyla kullanılması gayretinde olan Üniversitemiz 2020-2024 Dönemi Stratejik Planında belirlenen misyon ve vizyon doğrultusunda amaçlarına ulaşma azmiyle çalışmalarını sürdürmektedir.

Kamu kaynaklarının etkili, ekonomik ve verimli kullanılması hususu 5018 sayılı Kamu Mali Yönetimi ve Kontrol Kanununda belirtilmiştir. Bu çerçevede kamu idareleri stratejik planlarını hazırlar ve performans programları ile kamu kaynaklarını kurumsal amaç ve hedefler doğrultusunda öncelik sırasına göre bütçeleştirip bu doğrultuda faaliyetlerini sürdürerek sonuçlarını faaliyet raporları ile kamuoyuna sunarlar.

Üniversitemiz söz konusu Kanunun 9. maddesinin hükümlerini esas alarak, aynı zamanda kamuoyunu bilgilendirmek amacıyla 2020-2024 dönemini kapsayan Stratejik Planını hazırlamış olup, Performans Programı ile de ilgili program yılına ilişkin temel stratejileri oluşturan hususlar ve yürütülecek faaliyetleri belirleyerek 2020 yılında Stratejik Planını uygulamaya başlamıştır.

Bu bağlamda kurumlar amaçlarına, ekonomik yapıdaki gelişmeler karşısında, ölçülebilir performans hedeflerinin yer aldığı performans programlarının doğru uygulanması sonucu ulaşabilmektedirler.

Bütün bu bilgiler ışığında, amaç ve hedeflerimize ulaşmak azmi ve gayreti içinde, Üniversitemizin ülkenin en saygın kurumları arasında yerini alması konusunda gerekli özveri ve çabayı göstermek gayretinde çalışmalarımızı sürdüreceğiz.

Saygılarımla...

Prof. Dr. Süleyman ELMACI
Rektör

İÇİNDEKİLER

KURUMA AİT BİLGİLER	1
A-TARİHÇE	1
TANITIM	2
I- GENEL BİLGİLER.....	3
A-YETKİ, GÖREV VE SORUMLULUKLAR.....	3
B-TEŞKİLAT YAPISI	5
C-FİZİKSEL KAYNAKLAR.....	6
C1-Taşınmazlar	6
C2-Taşıtlar	8
C3-Bilgi ve Teknolojik Kaynaklar	8
C4-Kütüphane Kaynakları.....	9
D-İNSAN KAYNAKLARI	11
D1-Akademik Personel Durumu.....	11
D2-İdari Personel Durumu	12
D3-Öğrenci Bilgileri.....	13
E-DİĞER HUSUSLAR	17
E1-Performans Yılı Bütçe Gelirleri	17
E2-Performans Yılı Bütçe Giderleri	18
II- PERFORMANS BİLGİLERİ.....	19
A-TEMEL POLİTİKA VE ÖNCELİKLER.....	19
B-AMAÇ VE HEDEFLER	19
C- İDARE PERFORMANS BİLGİSİ.....	22
D-İDARENİN TOPLAM KAYNAK İHTİYACI.....	52
E-DİĞER HUSUSLAR.....	54
III- EKLER.....	54

KURUMA AİT BİLGİLER

A-TARİHÇE

Amasya Üniversitesinin temelleri, 1974 yılında Milli Eğitim Bakanlığınca kurulan Eğitim Enstitüsüne dayanmaktadır. 1975 yılında ise Milli Eğitim Bakanlığı tarafından Amasya Meslek Yüksekokulu açılmıştır. 1982 yılında Yükseköğretim Kurulunun kurulmasıyla birlikte, Eğitim Enstitüsü ve Amasya Meslek Yüksekokulu, Ondokuz Mayıs Üniversitesine bağlanmıştır. Aynı yıl Ondokuz Mayıs Üniversitesi Eğitim Fakültesine bağlı olarak "Eğitim Yüksekokulu" kurulmuştur. Eğitim Yüksekokulu, 02.07.1992 tarihinde kabul edilen 3836 sayılı Kanun ile 1992-1993 eğitim-öğretim yılından itibaren "Amasya Eğitim Fakültesi"ne dönüşmüştür. Yükseköğretim Yürütme Kurulu tarafından 01.11.1990 tarihinde Ondokuz Mayıs Üniversitesine bağlı olarak Merzifon Meslek Yüksekokulunun kurulmasına karar verilmiştir. Sağlık Bilimleri Fakültesi ilk olarak Ondokuz Mayıs Üniversitesi bünyesinde 1994-1995 Eğitim-Öğretim yılında "Amasya Sağlık Hizmetleri Meslek Yüksekokulu" adı altında önlisans programı olarak eğitim-öğretime başlamıştır. 02.11.1996 tarihli Resmi Gazete'de yayımlanan 96/8655 sayılı Bakanlar Kurulu kararı ile ismi "Amasya Sağlık Yüksekokulu" olarak değiştirilmiş ve 1997-1998 eğitim-öğretim yılından itibaren Hemşirelik lisans eğitimi vermeye başlamıştır.

17.03.2006 tarih ve 26111 sayılı Resmi Gazete'de yayımlanarak yürürlüğe giren, 01.03.2006 tarih ve 5467 sayılı kanunla Amasya Üniversitesi kurulmuştur. Ondokuz Mayıs Üniversitesine bağlı olan bölümler bu tarihten itibaren Amasya Üniversitesi bünyesine dahil edilmiştir. Fen-Edebiyat Fakültesi, Mimarlık Fakültesi, Mesleki ve Teknik Eğitim Fakültesi, Sosyal Bilimler Enstitüsü ve Fen Bilimleri Enstitüsü aynı kanunla Üniversitenin kuruluşuyla birlikte kurulmuştur.

Mesleki ve Teknik Eğitim Fakültesinin adı 13.11.2009 tarih ve 27405 sayılı Resmi Gazete'de yayımlanan 02.11.2009 tarih ve 2009/15546 sayılı Bakanlar Kurulu Kararıyla Teknoloji Fakültesi olarak değiştirilmiştir. Taşova Yüksel Akın Meslek Yüksekokulu, Suluova Meslek Yüksekokulu ve Gümüşhacıköy Hasan Duman Meslek Yüksekokulu Yükseköğretim Kurulu Başkanlığının 29.12.2010 tarih ve 6620 sayılı yazısı ile kurulmuştur. Amasya Üniversitesi Tıp Fakültesi 15/04/2011 tarih ve 27906 sayılı Resmi Gazete'de yayımlanan 2011/1595 tarihli Bakanlar Kurulu Kararı ile 04.04.2011 tarihinde kurulmuştur. Aynı yıl Uzaktan Eğitim Uygulama ve Araştırma Merkezi kurulmuştur. Amasya Meslek Yüksekokulu, Yükseköğretim Kurulunun 12.07.2012 tarihli kararıyla iki ayrı meslek yüksekokuluna dönüştürülerek Amasya Sosyal Bilimler Meslek Yüksekokulu ve Amasya Teknik Bilimler Meslek Yüksekokulu adlarını almıştır. Sabuncuoğlu Şerefeddin Sağlık Hizmetleri Meslek Yüksekokulu 10.05.2012 tarihinde, İlahiyat Fakültesi ise 23 Haziran 2012 tarih ve 28332 sayılı Resmi Gazete'de yayımlanan 2012/3243 sayılı Bakanlar Kurulu Kararı ile kurulmuştur. Takiben Yükseköğretim Genel Kurulunun 01.03.2013 tarihli toplantısında Tasarım Meslek Yüksekokulu kurulmasına karar verilmiştir. Merzifon İktisadi ve İdari Bilimler Fakültesi Bakanlar Kurulunun 05.05.2014 tarihli ve 6292 sayılı kararı ile kurulmuştur. Yabancı Diller Yüksekokulu 25.01.2016 tarih ve 2016/8562 sayılı Bakanlar Kurulu Kararı ile kurulmuştur. 17.08.2017 tarih ve 30157 sayılı Resmi Gazete'de yayımlanarak yürürlüğe giren, 03.07.2017 tarih ve 10549 sayılı Kanun'la Amasya Sağlık Yüksekokulu kapatılarak Sağlık Bilimleri Fakültesi'ne dönüştürülmüştür. Aynı yıl Sağlık Bilimleri Enstitüsü kurularak Üniversitemiz bünyesine katılmıştır. Son olarak Cumhurbaşkanlığı Kararı ile Teknoloji Fakültesi kapatılarak, Mühendislik Fakültesi kurulmuştur.

Amasya ili merkez ilçeler ile birlikte 7 ilçeden oluşmaktadır. Kalkınmada birinci derecede öncelikli iller arasında yer alan Amasya ilimizde kurulan Amasya Üniversitesi, 8 Fakülte, 1 Yüksekokul, 8 Meslek Yüksekokulu, 3 Enstitü, 9 Uygulama ve Araştırma Merkezi ile eğitim öğretim hizmeti vermeye devam etmektedir.

2022-2023 Eğitim-Öğretim yılı itibariyle Üniversitemizde 18.888 Öğrenci ve 61 Profesör, 101 Doçent, 246 Doktor Öğretim Üyesi, 192 Öğretim Görevlisi, 115 Araştırma Görevlisi olmak üzere toplam 715 Akademik Personel ile 587 İdari Personel bulunmaktadır.

Amasya Üniversitesi'nin en temel amacı bilimsel düşünceyi çağdaş dünya görüşü olarak öğrencilerine sunmaktır. Üniversitemiz, bu amaç doğrultusunda, günümüz bilgi çağının gerektirdiği bilgiye ulaşma ve bunu kullanma yeteneğine sahip, araştırmacı, dinamik, takım çalışmasına önem veren, rekabetten kaçmayan, proje geliştirme becerisi olan, her alanda ulusal değerlerimize sahip çıkan ve eleştirel düşünme becerisi kazanmış bireyler yetiştirmeyi hedef edinmiştir. Tüm bunlar, nitelikli bir şekilde yürütülen eğitim ve bilimsel araştırmalar sayesinde gerçekleştirilebilir. Bu bağlamda, en genç Devlet Üniversitelerinden biri olan Amasya Üniversitesi;

- ✓ Alanlarında uzman ve deneyimli öğretim elemanı kadrosuyla (tüm öğretim elemanları bilgi, beceri ve deneyimlerini öğrencilerine aktarma çabası içinde olup, danışmanlıklarıyla öğrencilere destek olmaktadır.),
- ✓ Demokratik bir öğrenme ortamında öğrenci merkezli eğitim sunmasıyla,
- ✓ ERASMUS, MEVLANA ve FARABİ Değişim Programları sayesinde yurtiçi ve yurtdışında akademik öğretim deneyimi fırsatı sunmasıyla,
- ✓ Akademik altyapı olanaklarıyla (laboratuvar, İnternet erişimi, vb.),
- ✓ Uzaktan eğitim sistemi olanaklarıyla, (COVID-19 salgını döneminde, halihazırda devam eden uzaktan eğitim programlarının yanı sıra tüm önlisans, lisans ve yüksek lisans programları da uzaktan eğitim sistemine hızlı bir biçimde entegre edilerek 2020-2021 Eğitim-Öğretim yılı Güz yarıyılı itibariyle öğrencilerimize uzaktan eğitim imkanı sağlanmıştır.
- ✓ Öğrencilerin birçok bilimsel projelerde görev alarak, alanlarıyla ilgili araştırma yapma imkânı bulabilmesiyle,
- ✓ Akademik araştırma sonuçlarını çevresiyle paylaşmasıyla,
- ✓ Tüm öğrencilerine yurt olanağı sunmasıyla,
- ✓ Öğrencilerin üniversite yönetiminde yer almalarıyla (Öğrenciler düşüncelerini ve karşılaştıkları problemleri Öğrenci Konseyi ve Başkanının aracılığıyla Üniversite Yönetim Kurulu ve Senato toplantılarına katılarak gündeme getirebilmektedir.),
- ✓ Katılımcı bir anlayışla çok çeşitli sosyal ve kültürel etkinlikleriyle öğrencilere hizmet vermekte ve öğrencilerimiz de ders dışı zamanlarında çeşitli öğrenci topluluklarında faaliyet göstermekte; sempozyumlar, paneller, yarışmalar, geziler ve gösteriler organize etmektedirler.

I- GENEL BİLGİLER

A-YETKİ, GÖREV VE SORUMLULUKLAR

Üniversitelerin kuruluşu ve görevleri, Anayasamızın 130'uncu maddesi ve 2547 sayılı Yükseköğretim Kanununun 3'üncü maddesinin (c), (d) fıkraları ve 12'nci maddelerinde belirlenmiştir.

MADDE 130

Çağdaş eğitim-öğretim esaslarına dayanan bir düzen içinde milletin ve ülkenin ihtiyaçlarına uygun insan gücü yetiştirmek amacı ile; ortaöğretime dayalı çeşitli düzeylerde eğitim-öğretim, bilimsel araştırma, yayın ve danışmanlık yapmak, ülkeye ve insanlığa hizmet etmek üzere çeşitli birimlerden oluşan kamu tüzel kişiliğine ve bilimsel özerkliğe sahip üniversiteler Devlet tarafından Kanunla kurulur.

Kanunda gösterilen usul ve esaslara göre, kazanç amacına yönelik olmamak şartı ile vakıflar tarafından, Devletin gözetim ve denetimine tabi yükseköğretim kurumları kurulabilir.

2547 sayılı Yükseköğretim Kanununun 3'üncü maddesinin (c) ve (d) fıkraları;

MADDE 3 -c)

YÜKSEKÖĞRETİM KURUMLARI: Üniversiteler ile yüksek teknoloji enstitüleri ve bunların bünyesinde yer alan fakülteler, enstitüler, yüksekokullar, konservatuvarlar, araştırma ve uygulama merkezleri ile bir üniversite veya yüksek teknoloji enstitüsüne bağlı meslek yüksekokulları ile bir üniversite veya yüksek teknoloji enstitüsüne bağlı olmaksızın ve kazanç amacına yönelik olmamak şartı ile vakıflar tarafından kurulan meslek yüksekokullarıdır. Yüksek teknoloji enstitüsü, özellikle teknoloji alanlarında yüksek düzeyde araştırma, eğitim-öğretim, üretim, yayın ve danışmanlık yapan, kamu tüzel kişiliğine ve bilimsel özerkliğe sahip bir yükseköğretim kurumudur.

MADDE 3 - d)

ÜNİVERSİTE: Bilimsel özerkliğe ve kamu tüzel kişiliğine sahip yüksek düzeyde eğitim-öğretim, bilimsel araştırma, yayın ve danışmanlık yapan; fakülte, enstitü, yüksekokul ve benzeri kuruluş ve birimlerden oluşan bir yükseköğretim kurumudur.

MADDE 12-Bu Kanundaki amaç ve ana ilkelere uygun olarak yükseköğretim kurumlarının görevleri;

a) Çağdaş uygarlık ve eğitim-öğretim esaslarına dayanan bir düzen içinde, toplumun ihtiyaçları ve kalkınma planları ilke ve hedeflerine uygun ve ortaöğretime dayalı çeşitli düzeylerde eğitim-öğretim, bilimsel araştırma, yayım ve danışmanlık yapmak,

b) Kendi ihtisas gücü ve maddi kaynaklarını rasyonel, verimli ve ekonomik şekilde kullanarak, milli eğitim politikası ve kalkınma planları ilke ve hedefleri ile Yükseköğretim Kurulu tarafından yapılan plan ve programlar doğrultusunda, ülkenin ihtiyacı olan dallarda ve sayıda insan gücü yetiştirmek,

c) Türk toplumunun yaşam düzeyini yükseltici ve kamuoyunu aydınlatıcı bilim verilerini söz, yazı ve diğer araçlarla yaymak,

d) Örgün, yaygın, sürekli ve açık eğitim yoluyla toplumun özellikle sanayileşme ve tarımda modernleşme alanlarında eğitilmesini sağlamak,

e) Ülkenin bilimsel, kültürel, sosyal ve ekonomik yönlerde ilerlemesini ve gelişmesini ilgilendiren sorunlarını, diğer kuruluşlarla işbirliği yaparak, kamu kuruluşlarına önerilerde bulunmak suretiyle öğretim ve araştırma konusu yapmak, sonuçlarını toplumun yararına sunmak ve kamu kuruluşlarınca istenecek inceleme ve araştırmaları sonuçlandırarak düşüncelerini ve önerilerini bildirmek,

f) Eğitim-öğretim seferberliği için de örgün, yaygın, sürekli ve açık eğitim hizmetini üstlenen kurumlara katkıda bulunacak önlemleri almak,

g) Yörelerindeki tarım ve sanayinin gelişmesine ve ihtiyaçlarına uygun meslek elemanlarının yetişmesine ve bilgilerinin gelişmesine katkıda bulunmak, sanayi, tarım ve sağlık hizmetleri ve diğer hizmetler ile hizmetlerde modernleşmeyi, üretimde artışı sağlayacak çalışma ve programlar yapmak, uygulamak ve yapılanlara katılmak, bununla ilgili kurumlarla işbirliği yapmak ve çevre sorunlarına çözüm getirici önerilerde bulunmak,

h) Eğitim teknolojisini üretmek, geliştirmek, kullanmak, yaygınlaştırmak,

i) Yükseköğretimin uygulamalı yapılmasına ait eğitim-öğretim esaslarını geliştirmek, döner sermaye işletmelerini kurmak, verimli çalıştırmak ve bu faaliyetlerin geliştirilmesine ilişkin gerekli düzenlemeleri yapmaktır.

Üniversitemiz, Anayasa hükümleri çerçevesinde, 2547 sayılı Yükseköğretim Kanunu ile verilen görev ve sorumlulukları yerine getirmektedir. Öğrencilerimizi, Atatürk İlke ve İnkılapları doğrultusunda çağdaş, bilimsel, teknolojik ve kültürel birikimin egemen olduğu aydın ve yaratıcı düşünebilen bireyler olarak yetiştirmeyi amaçlamaktadır.

B-TEŞKİLAT YAPISI

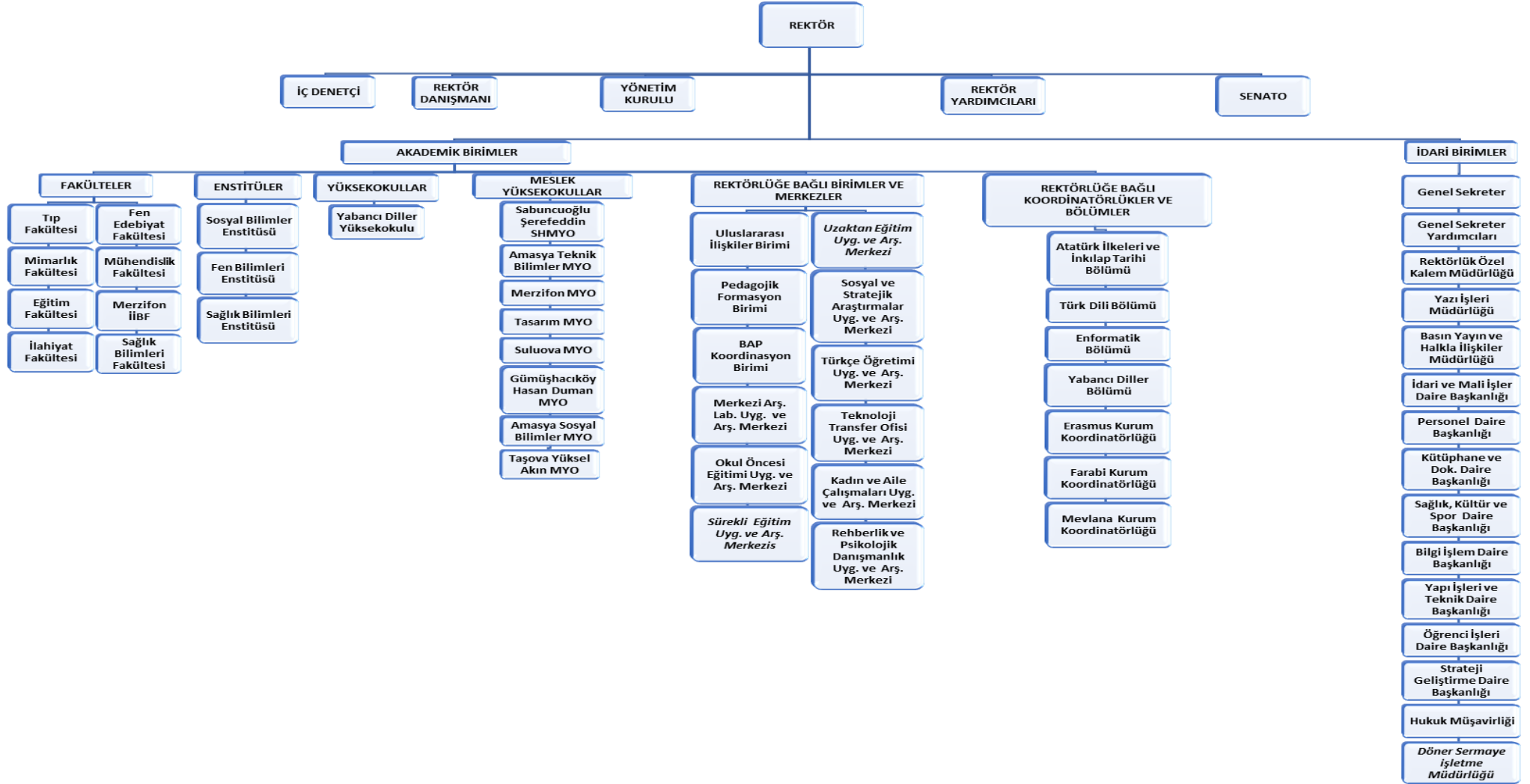

C-FİZİKSEL KAYNAKLAR

C1-Taşınmazlar

38.69 - AMASYA ÜNİVERSİTESİ						
Yerleşke Sayısı	8					
Güvenlik Noktası	13					
Kapalı Alan m ² (Kapalı Alanların Zemin Genişliği)						
Birimler	Cari Giderleri					2022/2023 Yılında Tamamlanması Kesin Olan Kapalı Alan Artış Miktarı
	Özel Bütçeden Karşılanan	Döner Sermayeden Karşılanan	Bütçe Dışında İşletilen Sosyal Tesis Gelirlerinden Karşılanan	Diğer	Toplam	
Merkezi Derslikler ve Diğer Derslikler	28.294				28.294	1.874
Rektörlük ve İdari Birimler	18.811				18.811	3.150
Merkezi Laboratuvarlar	504				504	
Konferans Salonları ve Kütüphane	8.723				8.723	985
Sağlık Uygulama ve Araştırma Merkezi (Hastane ve Eklentileri)	35				35	831
Diş Hekimliği Hastanesi	0				0	
Yemekhane	3.431				3.431	539
Yurtlar	0				0	
Spor Tesisleri	3.707				3.707	
Kantin / Kafeterya	3.977				3.977	231
Kazan dairesi, ısıtma, soğutma sistemleri	6.614				6.614	487
Lojmanlar	0				0	
Konukevleri	206				206	
Uygulama Oteli						
Kreş ve Gündüz Bakımevleri						
Diğer	56.705				56.705	9.723
- Sürekli Eğitim ve Araştırma Merkezi						
- Kültür Evi						
- Basım Evi	143				143	
- Gözlem Evi						
- Arşiv	1.219				1.219	222
- Atölye	445				445	
- Depo	6.237				6.237	386
- Kapalı Garaj	715				715	1.032
- Ambar						
- Cami / Mescit	3.140				3.140	97
- Yukarıda Sayılmayan Diğer Kapalı Alanlar	44.806				44.806	7.986
Genel Toplam	131.007				131.007	17.820

YERLEŐKE	BINA ID	BINA ADI	BİRİMİ	YAPIM TARİHİ	KAPALI ALAN	FONKSİYONU
GÜMÜŐHACIKÖY MESLEK YÜKSEKOKULU YERLEŐKESİ	1249027619	GÜMÜŐHACIKÖY HASAN DUMAN MESLEK YÜKSEKOKULU	MESLEK YÜKSEKOKULU	01.09.2011	2.752,30	Eđitim(E)
GÜMÜŐHACIKÖY MESLEK YÜKSEKOKULU YERLEŐKESİ	1249027621	GÜMÜŐHACIKÖY HASAN DUMAN MESLEK YÜKSEKOKULU	KAFE/RESTORAN/KAFETERYA/KANTİN/BÜFE	18.06.2018	360,81	Sosyal
İPEKKÖY YERLEŐKESİ	1249027896	AMASYA ÜNİVERSİTESİ İPEKKÖY MİSAFİRHANESİ	MİSAFİRHANE	21.06.2018	624,13	Sosyal
İPEKKÖY YERLEŐKESİ	1249027967	FEN EDEBİYAT FAKÜLTESİ DERSLİK BLOĐU	FEN-EDEBİYAT FAKÜLTESİ	23.06.2018	3.331,13	Eđitim(E)
İPEKKÖY YERLEŐKESİ	1249027968	FEN EDEBİYAT FAKÜLTESİ İDARİ BLOĐU	FEN-EDEBİYAT FAKÜLTESİ	23.06.2018	2.943,76	Yönetim(M)
İPEKKÖY YERLEŐKESİ	1249027966	FEN EDEBİYAT FAKÜLTESİ KONFERANS VE YEMEKHANE	FEN-EDEBİYAT FAKÜLTESİ	23.06.2018	1.534,05	Toplantı ve
İPEKKÖY YERLEŐKESİ	1249027969	FEN EDEBİYAT FAKÜLTESİ LABORATUAR BLOĐU	FEN-EDEBİYAT FAKÜLTESİ	23.06.2018	2.188,71	Eđitim(E)
İPEKKÖY YERLEŐKESİ	1249027891	İPEKKÖY MERKEZ KANTİN	KAFE/RESTORAN/KAFETERYA/KANTİN/BÜFE	21.06.2018	221,46	Sosyal
İPEKKÖY YERLEŐKESİ	1249027970	MERKEZİ ARAŐTIRMA LABORATUARI	ARAŐTIRMA LABORATUVARI	23.06.2018	1.179,52	Araőtirma(R)
İPEKKÖY YERLEŐKESİ	1249027971	SABUNCUOĐLU ŐEREFEDDİN SAĐLIK HİZMETLERİ MESLEK	SAĐLIK HİZMETLERİ MESLEK YÜKSEKOKULU	23.06.2018	1.793,74	Eđitim(E)
İPEKKÖY YERLEŐKESİ	1249027973	TRİBÜN VE SOYUNMA ODALARI	KAPALI SPOR SALONU	23.06.2018	485,59	Spor Alanları(S)
MERZİFON MESLEK YÜKSEKOKULU YERLEŐKESİ	1249027629	İNŐAAT - MAKİNE LABORATUARI	MESLEK YÜKSEKOKULU	19.06.2018	284,08	Eđitim(E)
MERZİFON MESLEK YÜKSEKOKULU YERLEŐKESİ	1249027630	MERKEZİ KANTİN	MESLEK YÜKSEKOKULU	19.06.2018	95,92	Sosyal
MERZİFON MESLEK YÜKSEKOKULU YERLEŐKESİ	1249027627	MERZİFON MESLEK YÜKSEKOKULU A BLOK	MESLEK YÜKSEKOKULU	19.06.2018	656,24	Eđitim(E)
MERZİFON MESLEK YÜKSEKOKULU YERLEŐKESİ	1249027624	MERZİFON MESLEK YÜKSEKOKULU İDARİ BİNASI	MESLEK YÜKSEKOKULU	18.06.2018	472,60	Yönetim(M)
MERZİFON MESLEK YÜKSEKOKULU YERLEŐKESİ	1249027626	YEMEKHANE	MESLEK YÜKSEKOKULU	19.06.2018	342,03	Sosyal
MERZİFON YAKACIK YERLEŐKESİ	1249032850	MERZİFON İKTİSADİ VE İDARİ BİRİMLER FAKÜLTESİ	İKTİSADİ VE İDARİ BİLİMLER FAKÜLTESİ	30.08.2018	3.404,94	Eđitim(E)
MERZİFON YAKACIK YERLEŐKESİ	1249032848	MERZİFON MESLEK YÜKSEKOKULU	MESLEK YÜKSEKOKULU	30.08.2018	3.072,19	Eđitim(E)
MİLLİ HAKİMİYET YERLEŐKESİ	1249030088	AMASYA ÜNİVERSİTESİ HÜSEYİN HÜSAMEDDİN YASAR	KÜTÜPHANE	01.01.2013	5.783,44	Kütüphane(L)
MİLLİ HAKİMİYET YERLEŐKESİ	1249030085	EĐİTİM FAKÜLTESİ A BLOK	EĐİTİM FAKÜLTESİ	18.07.2018	2.979,67	Yönetim(M)
MİLLİ HAKİMİYET YERLEŐKESİ	1249030086	EĐİTİM FAKÜLTESİ B BLOK	EĐİTİM FAKÜLTESİ	18.07.2018	4.098,74	Eđitim(E)
MİLLİ HAKİMİYET YERLEŐKESİ	1249030087	EĐİTİM FAKÜLTESİ C BLOK	EĐİTİM FAKÜLTESİ	18.07.2018	6.221,34	Eđitim(E)
MİLLİ HAKİMİYET YERLEŐKESİ	1249030089	EĐİTİM FAKÜLTESİ KONGRE VE KÜLTÜR MERKEZİ	KÜLTÜR VE ARAŐTIRMA MERKEZİ	18.07.2018	1.872,31	Toplantı ve
MİLLİ HAKİMİYET YERLEŐKESİ	1249030092	REKTÖRLÜK VE İDARİ BİRİMLER	REKTÖRLÜK	18.07.2018	14.142,94	Yönetim(M)
MİLLİ HAKİMİYET YERLEŐKESİ	1249030091	TRİBÜN VE SOYUNMA ODALARI	KAPALI SPOR SALONU	18.07.2018	489,26	Spor Alanları(S)
SABUNCUOĐLU ŐEREFEDDİN YERLEŐKESİ	1249032845	AMASYA ÜNİVERSİTESİ TIP FAKÜLTESİ	TIP FAKÜLTESİ	30.08.2018	0,00	Eđitim(E)
SULUOVA MESLEK YÜKSEKOKULU YERLEŐKESİ	1249027788	SULUOVA MESLEK YÜKSEKOKULU A BLOK	MESLEK YÜKSEKOKULU	20.06.2018	1.171,89	Yönetim(M)
SULUOVA MESLEK YÜKSEKOKULU YERLEŐKESİ	1249027789	SULUOVA MESLEK YÜKSEKOKULU B BLOK	MESLEK YÜKSEKOKULU	20.06.2018	536,00	Eđitim(E)
SULUOVA MESLEK YÜKSEKOKULU YERLEŐKESİ	1249027790	SULUOVA MESLEK YÜKSEKOKULU C BLOK	MESLEK YÜKSEKOKULU	20.06.2018	3.801,22	Eđitim(E)
SULUOVA MESLEK YÜKSEKOKULU YERLEŐKESİ	1249027792	SULUOVA MESLEK YÜKSEKOKULU KONFERANS SALONU	MESLEK YÜKSEKOKULU	20.06.2018	1.205,07	Toplantı ve
TAŐOVA MESLEK YÜKSEKOKULU YERLEŐKESİ	1249029991	TAŐOVA YÜKSEL AKIN MESLEK YÜKSEKOKULU	MESLEK YÜKSEKOKULU	17.07.2018	2.381,12	Eđitim(E)
TAŐOVA MESLEK YÜKSEKOKULU YERLEŐKESİ	1249032847	TAŐOVA YÜKSEL AKIN MYO KONFERANS SALONU VE	MESLEK YÜKSEKOKULU	30.08.2018	1.521,50	Sosyal
YEŐİLİRMAK YERLEŐKESİ	1249037284	AMASYA ÜNİVERSİTESİ İLAHİYAT FAKÜLTESİ CAMİİ	CAMİ	09.09.2021	3.139,51	Diđer(O)
YEŐİLİRMAK YERLEŐKESİ	1249030106	İLAHİYAT FAKÜLTESİ	İLAHİYAT FAKÜLTESİ	18.07.2018	10.076,34	Eđitim(E)
YEŐİLİRMAK YERLEŐKESİ	1249030096	KAPALI SPOR SALONU	KAPALI SPOR SALONU	15.04.2011	3.105,80	Spor Alanları(S)
YEŐİLİRMAK YERLEŐKESİ	1249030101	MAKİNE-OTOMOTİV LABORATUARI	TEKNİK BİLİMLER MESLEK YÜKSEKOKULU	19.12.2013	1.089,56	Eđitim(E)
YEŐİLİRMAK YERLEŐKESİ	1249030099	MERKEZ KANTİN	KAFE/RESTORAN/KAFETERYA/KANTİN/BÜFE	21.12.2009	413,21	Sosyal
YEŐİLİRMAK YERLEŐKESİ	1249030100	MERKEZ KÜTÜPHANE	KÜTÜPHANE	01.01.1992	497,44	Kütüphane(L)
YEŐİLİRMAK YERLEŐKESİ	1249030104	MERKEZİ ATÖLYE	ATÖLYE	18.07.2018	1.039,14	Diđer(O)
YEŐİLİRMAK YERLEŐKESİ	1249030947	MİMARLIK FAKÜLTESİ DERSLİK BLOK	MİMARLIK FAKÜLTESİ	26.07.2018	5.110,87	Eđitim(E)
YEŐİLİRMAK YERLEŐKESİ	1249030098	MİMARLIK FAKÜLTESİ İDARİ BLOK	MİMARLIK FAKÜLTESİ	18.07.2018	2.135,40	Yönetim(M)
YEŐİLİRMAK YERLEŐKESİ	1249032229	MÜHENDİSLİK FAKÜLTESİ C BLOK	MÜHENDİSLİK FAKÜLTESİ	08.08.2018	1.902,27	Eđitim(E)
YEŐİLİRMAK YERLEŐKESİ	1249030094	MÜHENDİSLİK FAKÜLTESİ A BLOK	MÜHENDİSLİK FAKÜLTESİ	18.07.2018	3.512,59	Yönetim(M)
YEŐİLİRMAK YERLEŐKESİ	1249032227	MÜHENDİSLİK FAKÜLTESİ B BLOK	MÜHENDİSLİK FAKÜLTESİ	08.08.2018	2.638,45	Eđitim(E)
YEŐİLİRMAK YERLEŐKESİ	1249032230	MÜHENDİSLİK FAKÜLTESİ D BLOK	MÜHENDİSLİK FAKÜLTESİ	08.08.2018	3.695,19	Sosyal
YEŐİLİRMAK YERLEŐKESİ	1249030093	SOSYAL BİLİMLER MESLEK YÜKSEKOKULU	SOSYAL BİLİMLER MESLEK YÜKSEKOKULU	18.07.2018	4.549,87	Eđitim(E)
YEŐİLİRMAK YERLEŐKESİ	1249030492	TEKNİK BİLİMLER MESLEK YÜKSEKOKULU A BLOK	TEKNİK BİLİMLER MESLEK YÜKSEKOKULU	21.07.2018	3.534,35	Eđitim(E)
YEŐİLİRMAK YERLEŐKESİ	1249030103	TEKNİK BİLİMLER MESLEK YÜKSEKOKULU İ BLOK	TEKNİK BİLİMLER MESLEK YÜKSEKOKULU	18.07.2018	3.905,96	Eđitim(E)
YEŐİLİRMAK YERLEŐKESİ	1249030105	TRİBÜN VE SOYUNMA ODALARI	KAPALI SPOR SALONU	18.07.2018	271,99	Spor Alanları(S)
YEŐİLİRMAK YERLEŐKESİ	1249030095	YABANCI DİLLER YÜKSEKOKULU VE UZAKTAN EĐİTİM	YABANCI DİLLER YÜKSEKOKULU	18.07.2018	2.490,43	Eđitim(E)
YEŐİLİRMAK YERLEŐKESİ	1249030102	YARI OLİMPİK KAPALI YÜZME HAVUZU	YÜZME HAVUZLARI	18.07.2018	5.681,57	Spor Alanları(S)
YEŐİLİRMAK YERLEŐKESİ	1249032844	YERLEŐKE KULLANIM SUYU DEPOSU VE DAĐITIM MERKEZİ	SU DEPOSU	30.08.2018	269,95	Diđer(O)
				TOPLAM	131.007,57	

C2-Taşıtlar

MEVCUT TAŞITLAR

(T)Cetveli Sıra No	Taşıtın Cinsi	Kullanım Alanı	Miktar
T2	Binek Otomobil	Üniversite Hizmeti	7
T3	Staion-Wagon	Üniversite Hizmeti	3
T5	Minibüs (Sürücü Dahil En Fazla 15 Kişilik)	Üniversite Hizmeti	1
T7	Pick-Up (Kamyonet, Şoför Dahil 3 veya 6 Kişilik)	Üniversite Hizmeti	5
T10	Midibüs (Sürücü Dahil En Fazla 26 Kişilik)	Üniversite Hizmeti	2
T11-a	Otobüs (Sürücü Dahil En Az 27 Kişilik)	Üniversite Hizmeti	1
T11-b	Otobüs (Sürücü Dahil En Az 41 Kişilik)	Üniversite Hizmeti	2
TOPLAM			21

C3-Bilgi ve Teknolojik Kaynaklar

NO	TÜR	SAYI
1	Masaüstü Bilgisayar	1.889
2	Dizüstü Bilgisayar	793
3	Tablet Bilgisayar	20
4	Yazıcı	703
5	Barkot Yazıcı ve Okuyucular	26
6	Projeksiyonlar	388
7	Fotokopi Makinesi	48
8	Fotoğraf Makinesi	36
9	Telefon	1.973
10	Kameralar	54
11	Televizyonlar	45
12	Mikroskoplar	125
13	Teleskoplar	1
14	Kesintisiz Güç Kayıtları	48
15	Data Kasaları ile Sunucu Ağ ve Cihaz Kabinleri	145
16	Dijital Ses ve Görüntü Kaydedici	68
17	İletişim Cihazları (Modem-Switch-Hub-Router vs.)	347

C4-Kütüphane Kaynakları

Üniversitemiz, bünyesinde yer alan 1 merkez kütüphane, 3 şube kütüphanesi ve 4 birim kütüphanesiyle hizmet vermektedir.

Mekânsal ve işlevsel olarak yeniden yapılandırılan Amasya Üniversitesi Merkez Kütüphanesi 2020 yılında hizmete açılmıştır. Merkez Kütüphane ile Üniversitemiz, yeni teknolojiler ve yönetim yaklaşımları çerçevesinde, eğitim kalitesini artırmak, araştırma ve geliştirme çalışmalarını desteklemek ve yaymak, kullanıcıların ihtiyaç duydukları bilimsel ve kültürel materyalleri sağlamak, sağlanan bu materyallere hızlı ve kolayca erişilebilmesi için gerekli düzenlemeleri yapmak ve içinde yaşadığımız yüzyılın gereklerine uygun bir Üniversite kütüphanesi oluşturmayı amaçlamaktadır.

6.489 m2 kapalı alana sahip kütüphane binamızda 24 saat açık olarak hizmet veren 1500 kişilik oturma kapasitesine sahip 3 adet okuma salonu, 15 adet bireysel çalışma odası, 4 adet grup odası ve 1 adet seminer salonu bulunmaktadır. Kütüphane ve okuma salonlarımızda kablosuz internet erişimi mevcut olup ayrıca kullanıcılarımızın araştırma yapmalarına yönelik internet bağlantılı bilgisayarlar bulunmaktadır.

Kütüphanelerimizin fiziki yapısı (kütüphanenin girişi, kütüphane içi ulaşım, masa ve raf aralıkları, vb.) engelli paydaşlarımız da dâhil olmak üzere tüm paydaşlarımızın gereksinimleri göz önünde bulundurularak tasarlanmıştır. Kütüphanemiz içerisinde görme engelli öğrencilerimiz için ayrıca bir çalışma odası düzenlenmiştir. Görme engelli öğrencilerimizin öğrenim hayatını kolaylaştırabilmek amacıyla 2 adet kitap okuma makinesi hizmete sunulmuştur. Bu hizmetimizden üniversitemiz mensupları dışındaki engelli vatandaşlarımız da yararlanabilmektedir. Bununla birlikte Üniversitemiz kütüphanelerinde kısmi zamanlı öğrenci çalışmasına olanak tanınmakta, istihdama katkı sağlanmaktadır.

Koleksiyon sayısını her geçen gün artıran kütüphanemizin mevcut materyallerinin okuyuculara en iyi şekilde ulaşması için kullanılan donanım ve yazılımlardaki gelişmeler yakından takip edilmekte, aynı zamanda da alt yapısı güçlendirilmektedir.

Bu kapsamda sürekli gelişme ve kendini yenileme prensibinden hareketle; fiziki anlamda kullanıcılarımıza yönelik kullanım konforunu bir üst seviyeye taşımak amacıyla

- ✓ Kütüphane navigasyon sisteminin kurulması,
- ✓ Otomatik iade istasyonu kurulması,
- ✓ Kitap sterilizasyon cihazı alınması,
- ✓ Paydaşlarımıza ödünç tablet ve laptop hizmetinin sunulması,

2023 yılında Kütüphanemiz için gerçekleştirmeyi düşündüğümüz projeler arasında yer almaktadır.

Tür	KÜTÜPHANE KAYNAKLARI					
	Mevcut Durum (adet)			2023 Yılı Hedefi (adet)		
	Basılı	Elektronik	Toplam	Basılı	Elektronik	Toplam
Kitap	87.424	2.027.596	2.115.020	100.000	3.010.000	3.110.000
Dergi	145	187.655	187.800	150	250.000	250.150
Ulakbim Sağ. Veri Tabanı	-	19	19	-	-	-
Abone Olunan Veri Tabanı	-	21	21	-	25	25

Satın Alınan ve Abone Olunan e-Kitap Veritabanları	
Veri Tabanı	Konu
E-book Subscription Collection	Multidisipliner tam metin e-kitap
Turcademy	Sağlık Bilimleri ve Sosyal Beşeri Bilimler
IGI Global	Tıp, Eğitim, Teknoloji, Fen Edebiyat, Sağlık Bilimleri, İktisadi İdari Bilimleri içeren multidisipliner veri tabanı
Sayısal Kitap	Yapı Kredi Yayınları'nın tüm e-kitapları, Anlatıcı, HR İnsan Kaynakları, Öykü Gazetesi, Sözcükler, Varlık Dergisi, Yapı Kredi 'nin Cogito ve Kitap-lık dergileri, Akbank Sanat Yayınları, ART Unlimited Sanat Dergisi, Bikepedia Dergisi, BRIQ Journal, İzmir Akdeniz Akademisi, Keçi Edebiyat, Kültürel Mirası Koruma Derneği, SineFilozofi Dergisi, Tema Vakfı ve Terakki Vakfı Okulları e-kitap ve e-dergileri de açık erişim olarak kullanıma sunulmuştur.
World e book Library	Tüm alanları kapsayan multidisipliner veri tabanı

D-İNSAN KAYNAKLARI

DI-Akademik Personel Durumu

AKADEMİK KADROLAR													
BİRİM	A-ÖĞRETİM ÜYESİ						B-DİĞER ÖĞRETİM ELEMANLARI				TOPLAM		GENEL KADRO TOPLAM
	PROF.		DOÇENT		DOKTOR ÖĞRETİM ÜYESİ		ÖĞR. GÖR.		ARŞ. GÖR.				
	D	B	D	B	D	B	D	B	D	B	D	B	
FEN EDEBİYAT FAKÜLTESİ	17	2	21	0	25	3	2	0	11	1	76	6	82
EĞİTİM FAKÜLTESİ	23	1	16	4	51	6	11	0	21	3	122	14	136
TIP FAKÜLTESİ	9	0	11	2	44	13	0	0	18	0	82	15	97
MERZİFON İİBF	2	0	5	1	8	0	0	0	4	2	19	3	22
İLAHİYAT FAKÜLTESİ	3	0	11	1	16	2	8	0	15	1	53	4	57
SAĞLIK BİLİMLERİ FAKÜLTESİ	0	0	4	0	17	4	5	1	16	0	42	5	47
MÜHENDİSLİK FAKÜLTESİ	4	0	7	0	25	0	0	0	8	0	44	0	44
MİMARLIK FAKÜLTESİ	0	0	3	0	10	2	1	0	20	0	34	2	36
YABANCI DİLLER YÜKSEKOKULU	0	1	1	0	3	0	6	0	2	0	12	1	13
AMASYA TEKNİK BİLİMLER MYO	3	0	4	1	9	0	27	0	0	0	43	1	44
SABUNCUOĞLU ŞERAFEDDİN SHMYO	0	0	3	0	10	1	21	1	0	0	34	2	36
AMASYA SOSYAL BİLİMLER MYO	0	0	4	0	7	3	18	0	0	0	29	3	32
TAŞOVA YÜKSEL AKIN MYO	0	0	0	0	2	1	15	1	0	0	17	2	19
SULUOVA MYO	0	1	2	0	14	0	15	0	0	0	31	1	32
GÜMÜŞHACIKÖY HASAN DUMAN MYO	0	0	0	0	4	0	13	0	0	0	17	0	17
MERZİFON MYO	0	0	0	0	8	1	29	0	0	0	37	1	38
TASARIM MYO	0	0	0	0	2	0	11	1	0	0	13	1	14
REKTÖRLÜK	0	40	0	49	0	25	10	58	0	97	10	269	279
TOPLAM	61	45	92	58	255	61	192	62	115	104	715	330	1.045

NOT: İdari görevlendirme ile 1 personel ve 2547 sayılı Kanununun 40/b maddesi ile 2 personel görev yapmakta olup listeye dahil edilmemiştir.

NOT: Sağlık Bakanlığı adına Tıp Fakültesinde uzmanlık eğitimi gören 4 araştırma görevlisi listeye dahil edilmemiştir.

D2-İdari Personel Durumu

SINIFLAR	DOLU	BOŞ	TOPLAM
Genel İdari Hizmetler	223	115	338
Sağlık Hizmetleri ve Yardımcı Sağlık Hizmetleri	6	2	8
Teknik Hizmetler	48	39	87
Avukatlık Hizmetleri	2	0	2
Yardımcı Hizmetler	20	18	38
TOPLAM	299	174	473

FİİLİ GÖREV YERİNE GÖRE İDARİ PERSONEL SAYISI	
BİRİM	SAYI
Basın Yayın Ve Halkla İlişkiler Müdürlüğü	2
Bilgi İşlem Daire Başkanlığı	9
Bilimsel Araştırma Projeleri Koordinatörlüğü	2
Eğitim Fakültesi	15
Fen Bilimleri Enstitüsü	4
Fen Edebiyat Fakültesi	8
Genel Sekreterlik	22
Gümüşhacıköy Hasan Duman Meslek Yüksekokulu	7
Hukuk Müşavirliği	2
İdari Ve Mali İşler Daire Başkanlığı	27
İlahiyat Fakültesi	7
Kalite Komisyonu	3
Kütüphane Ve Dokümantasyon Daire Başkanlığı	13
Merkezi Araştırma Ve Uygulama Laboratuvarı	3
Merzifon İktisadi Ve İdari Bilimler Fakültesi	11
Merzifon Meslek Yüksekokulu	9
Mühendislik Fakültesi	8
Mimarlık Fakültesi	6
Okul Öncesi Eğitimi Uygulama Ve Araştırma Merkezi Müdürlüğü	1
Öğrenci İşleri Daire Başkanlığı	9
Personel Daire Başkanlığı	10
Rektörlük Döner Sermaye	1
Sabuncuoğlu Şerefeddin Sağlık Hizmetleri Meslek Yüksek Okulu	7
Sağlık Bilimleri Enstitüsü	2
Sağlık Bilimleri Fakültesi	6
Sağlık Kültür Ve Spor Daire Başkanlığı	25
Sosyal Bilimler Enstitüsü	5
Sosyal Bilimler Meslek Yüksekokulu	7
Strateji Geliştirme Daire Başkanlığı	13
Suluova Meslek Yüksekokulu	9
Tasarım Meslek Yüksekokulu	3
Taşova Yüksel Akin Meslek Yüksekokulu	4
Teknik Bilimler Meslek Yüksekokulu	8
Tip Fakültesi	5
Uzaktan Eğitim Uygulama Ve Araştırma Merkezi	4
Yabancı Diller Yüksekokulu	4
Yapı İşleri Ve Teknik Daire Başkanlığı	18
TOPLAM	299

İŞÇİ /4-B Lİ PERSONEL SAYILARI	
UNVAN	TOPLAM
Güvenlik Hizmetleri (Sürekli İşçi)	114
Temizlik Hizmetleri (Sürekli İşçi)	122
İdari Büro Görevlisi (4-B Li Personel)	4
İdari Destek Görevlisi (4-B Li Personel)	2
Büro Personeli (4-B Li Personel)	6
Destek Personeli (4-B Li Personel)	21
Mühendis (4-B Li Personel)	1
Koruma ve Güvenlik Görevlisi (4-B Li Personel)	18
TOPLAM	288

D3-Öğrenci Bilgileri

ÖĞRENCİ SAYI LİSTESİ			
EĞİTİM FAKÜLTESİ			
BÖLÜM ADI	ERKEK	KIZ	TOPLAM
BİLGİSAYAR VE ÖĞRETİM TEKNOLOJİLERİ EĞİTİMİ BÖLÜMÜ	17	5	22
BEDEN EĞİTİMİ VE SPOR BÖLÜMÜ	110	52	162
EĞİTİM BİLİMLERİ BÖLÜMÜ	55	190	245
GÜZEL SANATLAR EĞİTİMİ	17	19	36
MATEMATİK VE FEN BİLİMLERİ EĞİTİMİ BÖLÜMÜ	95	249	344
TEMEL EĞİTİM BÖLÜMÜ	130	384	514
TÜRKÇE VE SOSYAL BİLİMLER EĞİTİMİ BÖLÜMÜ	165	317	482
YABANCI DİLLER EĞİTİMİ BÖLÜMÜ	110	157	267
Toplam Öğrenci Sayısı :	699	1.373	2.072
FEN BİLİMLERİ ENSTİTÜSÜ			
BÖLÜM ADI	ERKEK	KIZ	TOPLAM
BİLGİSAYAR VE ÖĞRETİM TEKNOLOJİLERİ EĞİTİMİ ANABİLİM DALI	20	31	51
BİLGİSAYAR VE ÖĞRETİM TEKNOLOJİLERİ EĞİTİMİ ANABİLİM DALI (DOKTORA)	3	2	5
BİYOLOJİ ANABİLİM DALI	17	23	40
BİYOLOJİ ANABİLİM DALI DOKTORA PROGRAMI	1	2	3
BİYOTEKNOLOJİ ANABİLİM DALI	5	16	21
ELEKTRİK-ELEKTRONİK MÜHENDİSLİĞİ (YL) (TEZLİ)	10	2	12
FİZİK ANABİLİM DALI (TEZLİ)	12	2	14
İŞ SAĞLIĞI VE GÜVENLİĞİ ANABİLİM DALI	64	18	82
KİMYA ANABİLİM DALI	3	7	10
MAKİNE MÜHENDİSLİĞİ Y.L	53	8	61
MATEMATİK ANABİLİM DALI	63	48	111
MATEMATİK ANABİLİM DALI DOKTORA	2	3	5
MATEMATİK VE FEN BİLİMLERİ EĞİTİMİ ANABİLİM DALI	30	31	61
MATEMATİK VE FEN BİLİMLERİ EĞİTİMİ DOKTORA PROGRAMI	2	4	6
ÖĞRETİM TEKNOLOJİLERİ (YL) (UZAKTAN ÖĞRETİM) (TEZSİZ)	24	22	46
TEKNOLOJİ VE İNOVASYON YÖNETİMİ ANABİLİM DALI (TEZLİ)	31	13	44
TEKNOLOJİ VE İNOVASYON YÖNETİMİ ANABİLİM DALI (TEZSİZ)	38	9	47
YENİLENEBİLİR ENERJİ VE UYGULAMALARI ANABİLİM DALI (TEZLİ)	70	12	82
YENİLENEBİLİR ENERJİ VE UYGULAMALARI ANABİLİM DALI (TEZSİZ)	45	11	56
YENİLENEBİLİR ENERJİ VE UYGULAMALARI ANABİLİM DALI DOKTORA	5	0	5
Toplam Öğrenci Sayısı :	498	264	762
FEN EDEBİYAT FAKÜLTESİ			
BÖLÜM ADI	ERKEK	KIZ	TOPLAM
BİYOLOJİ	4	4	8
FİZİK	0	1	1
İSTATİSTİK	1	0	1
KİMYA	3	2	5
MATEMATİK	63	93	156
TARİH	151	110	261
TARİH(İ.Ö.)	111	70	181
TÜRK DİLİ VE EDEBİYATI	64	181	245
TÜRK DİLİ VE EDEBİYATI(İ.Ö.)	48	131	179
Toplam Öğrenci Sayısı :	445	592	1037

GÜMÜŞHACIKÖY HASAN DUMAN MESLEK YÜKSEKOKULU			
BÖLÜM ADI	ERKEK	KIZ	TOPLAM
BANKACILIK VE SİGORTACILIK	61	95	156
BANKACILIK VE SİGORTACILIK(İ.Ö.)	0	2	2
BÜRO HİZMETLERİ VE SEKRETERLİK BÖLÜMÜ	26	60	86
İŞLETME YÖNETİMİ	9	5	14
MALİYE	70	95	165
YEREL YÖNETİMLER	10	2	12
Toplam Öğrenci Sayısı :	176	259	435
İLAHİYAT FAKÜLTESİ			
BÖLÜM ADI	ERKEK	KIZ	TOPLAM
İLAHİYAT	151	356	507
İLAHİYAT LİSANS TAMAMLAMA (İLİTAM)	213	390	603
İLAHİYAT PR. (M.T.O.K.)	7	14	21
İLAHİYAT PR. (M.T.O.K.) (İÖ)	8	9	17
İLAHİYAT(İ.Ö.)	165	279	444
Toplam Öğrenci Sayısı :	544	1.048	1.592
MERZİFON İKTİSADİ VE İDARİ BİLİMLER FAKÜLTESİ			
BÖLÜM ADI	ERKEK	KIZ	TOPLAM
HAVACILIK YÖNETİMİ	68	75	143
İKTİSAT	47	48	95
SİYASET BİLİMİ VE KAMU YÖNETİMİ	59	59	118
Toplam Öğrenci Sayısı :	174	182	356
MERZİFON MESLEK YÜKSEKOKULU			
BÖLÜM ADI	ERKEK	KIZ	TOPLAM
BASIM VE YAYIM TEKNOLOJİLERİ	35	32	67
BASIN VE YAYINCILIK	18	9	27
BİLGİSAYAR PROGRAMCILIĞI	114	43	157
BÜRO YÖNETİMİ VE YÖNETİCİ ASİSTANLIĞI	60	57	117
BÜRO YÖNETİMİ VE YÖNETİCİ ASİSTANLIĞI PROGRAMI(İ.Ö.)	1	0	1
İNŞAAT TEKNOLOJİSİ	96	16	112
İŞ SAĞLIĞI VE GÜVENLİĞİ	80	70	150
İŞ SAĞLIĞI VE GÜVENLİĞİ (İ.Ö.)	1	0	1
MAKİNE PROGRAMI	92	2	94
MEKATRONİK PROGRAMI	91	3	94
SİVİL HAVA ULAŞTIRMA İŞLETMECİLİĞİ	97	70	167
SİVİL HAVA ULAŞTIRMA İŞLETMECİLİĞİ(İ.Ö.)	1	0	1
Toplam Öğrenci Sayısı :	686	302	988
MİMARLIK FAKÜLTESİ			
BÖLÜM ADI	ERKEK	KIZ	TOPLAM
KENTSEL TASARIM VE PEYZAJ MİMARLIĞI	79	94	173
ŞEHİR VE BÖLGE PLANLAMA	99	91	190
Toplam Öğrenci Sayısı :	178	185	363
MÜHENDİSLİK FAKÜLTESİ			
BÖLÜM ADI	ERKEK	KIZ	TOPLAM
BİLGİSAYAR MÜHENDİSLİĞİ BÖLÜMÜ	80	44	124
ELEKTRİK-ELEKTRONİK MÜHENDİSLİĞİ	39	15	54
MAKİNE MÜHENDİSLİĞİ	25	5	30
Toplam Öğrenci Sayısı :	144	64	208
PEDAGOJİK FORMASYON			
BÖLÜM ADI	ERKEK	KIZ	TOPLAM
ALMANCA	2	3	5
ARAPÇA	4	9	13
BEDEN EĞİTİMİ	13	7	20
COĞRAFYA	1	13	14
ÇOCUK GELİŞİMİ VE EĞİTİMİ	0	17	17
DİN KÜLTÜRÜ VE AHLAK BİLGİSİ	0	12	12
GÖRSEL SANATLAR	2	9	11
İNGİLİZCE	12	28	40
MATEMATİK	4	8	12
MÜZİK	4	2	6
OKUL ÖNCESİ	3	86	89
TARİH	12	29	41
TÜRK DİLİ VE EDEBİYATI	10	91	101
Toplam Öğrenci Sayısı :	67	314	381

SABUNCUOĞLU ŞEREFEDDİN SAĞLIK HİZMETLERİ MESLEK YÜKSEKOKULU			
BÖLÜM ADI	ERKEK	KIZ	TOPLAM
ÇOCUK GELİŞİMİ	13	126	139
ÇOCUK GELİŞİMİ (UZAKTAN EĞİTİM)	30	458	488
ÇOCUK GELİŞİMİ(İ.Ö.)	18	112	130
ECZANE HİZMETLERİ	10	20	30
ENGELLİ BAKIMI VE REHABİLİTASYON	36	127	163
FİZYOTERAPİ	39	124	163
İLK VE ACİL YARDIM	54	96	150
İLK VE ACİL YARDIM(İ.Ö.)	54	67	121
OPTİSYENLİK	87	125	212
TIBBİ DOKÜMANTASYON VE SEKRETERLİK	50	127	177
TIBBİ DOKÜMANTASYON VE SEKRETERLİK (UZAKTAN EĞİTİM)	151	384	535
TIBBİ DOKÜMANTASYON VE SEKRETERLİK(İ.Ö.)	55	84	139
TIBBİ LABORATUVAR TEKNİKLERİ	36	104	140
TIBBİ LABORATUVAR TEKNİKLERİ(İ.Ö.)	34	95	129
YAŞLI BAKIMI	45	103	148
Toplam Öğrenci Sayısı :	712	2.152	2.864
SAĞLIK BİLİMLERİ ENSTİTÜSÜ			
BÖLÜM ADI	ERKEK	KIZ	TOPLAM
BEDEN EĞİTİMİ VE SPOR ANABİLİM DALI	36	19	55
EBELİK ANABİLİM DALI	0	5	5
HEMŞİRELİK ANABİLİM DALI	9	21	30
MOLEKÜLER TIP ANABİLİM DALI (DİSİPLİNERARASI)	5	19	24
Toplam Öğrenci Sayısı :	50	64	114
SAĞLIK BİLİMLERİ FAKÜLTESİ			
BÖLÜM ADI	ERKEK	KIZ	TOPLAM
BESLENME VE DİYETETİK BÖLÜMÜ	2	28	30
EBELİK BÖLÜMÜ	0	260	260
HEMŞİRELİK BÖLÜMÜ	135	329	464
Toplam Öğrenci Sayısı :	137	617	754
SOSYAL BİLİMLER ENSTİTÜSÜ			
BÖLÜM ADI	ERKEK	KIZ	TOPLAM
ERKEN ÇOCUKLUKTA AHLAK VE DEĞER EĞİTİMİ (YL) (TEZSİZ) (İÖ)	10	16	26
FELSEFE VE DİN BİLİMLERİ ANABİLİM DALI (DOKTORA)	1	5	6
İNGİLİZ DİLİ EĞİTİMİ BİLİM DALI TEZLİ YÜKSEK LİSANS	12	13	25
TARİH TEZLİ YÜKSEK LİSANS	25	34	59
EVLİLİK VE AİLE DANIŞMANLIĞI (YL) (TEZSİZ) (İÖ)	6	13	19
EĞİTİM YÖNETİMİ TEZLİ YÜKSEK LİSANS	10	18	28
KADIN VE AİLE ARAŞTIRMALARI ANABİLİM DALI (DİSİPLİNERARASI)	13	7	20
YAKINÇAĞ TARİHİ DOKTORA PROGRAMI	0	2	2
SOSYAL BİLGİLER EĞİTİMİ TEZLİ YÜKSEK LİSANS	22	17	39
TEMEL İSLAM BİLİMLERİ TEZLİ YÜKSEK LİSANS	56	39	95
EĞİTİM YÖNETİMİ (YL) (TEZSİZ) (İÖ)	48	35	83
SINIF EĞİTİMİ BİLİM DALI (TEZSİZ)(UZAKTAN ÖĞRETİM)	7	1	8
SINIF EĞİTİMİ BİLİM DALI TEZLİ YÜKSEK LİSANS	29	49	78
DİNİ DANIŞMANLIK VE REHBERLİK (YL) (TEZSİZ) (İÖ)	11	8	19
REHBERLİK VE PSİKOLOJİK DANIŞMANLIK TEZLİ YÜKSEK LİSANS	8	13	21
TÜRKÇE EĞİTİMİ YÜKSEK LİSANS TEZLİ	11	8	19
EĞİTİM YÖNETİMİ (DR)	1	3	4
İNGİLİZCE MÜTERCİM VE TERCÜMANLIK	2	0	2
FELSEFE VE DİN BİLİMLERİ TEZLİ YÜKSEK LİSANS	15	33	48
SINIF EĞİTİMİ DOKTORA PROGRAMI	8	4	12
TÜRK DİLİ VE EDEBİYATI TEZLİ YÜKSEK LİSANS	15	28	43
Toplam Öğrenci Sayısı :	310	346	656
SOSYAL BİLİMLER MESLEK YÜKSEKOKULU			
BÖLÜM ADI	ERKEK	KIZ	TOPLAM
AŞÇILIK	53	97	150
BÜRO YÖNETİMİ VE YÖNETİCİ ASİSTANLIĞI	61	104	165
BÜRO YÖNETİMİ VE YÖNETİCİ ASİSTANLIĞI(İ.Ö.)	3	2	5
DIŞ TİCARET	74	54	128
DIŞ TİCARET(İ.Ö.)	1	0	1
HALKLA İLİŞKİLER VE TANITIM	73	94	167
HALKLA İLİŞKİLER VE TANITIM(İ.Ö.)	5	2	7
MUHASEBE VE VERGİ UYGULAMALARI	71	82	153
PAZARLAMA	81	21	102
PAZARLAMA(İ.Ö.)	1	0	1
REKLAMCILIK	85	78	163
REKLAMCILIK(İ.Ö.)	0	1	1
TURİZM VE OTEL İŞLETMECİLİĞİ	65	38	103
Toplam Öğrenci Sayısı :	573	573	1.146

SULUOVA MESLEK YÜKSEKOKULU			
BÖLÜM ADI	ERKEK	KIZ	TOPLAM
ACIL DURUM VE AFET YÖNETİMİ	30	59	89
BİTKİ KORUMA PR.	74	11	85
ÇEVRE KORUMA VE KONTROL	16	13	29
GIDA KALİTE KONTROLÜ VE ANALİZİ	42	77	119
GIDA TEKNOLOJİSİ	40	77	117
LABORANT VE VETERİNER SAĞLIK	71	75	146
LABORANT VE VETERİNER SAĞLIK(İ.Ö.)	68	56	124
SİVİL SAVUNMA VE İTFAİyecİLİK	118	26	144
SİVİL SAVUNMA VE İTFAİyecİLİK(İ.Ö.)	100	21	121
TIBBİ VE AROMATİK BİTKİLER	1	0	1
TOHUMCULUK	2	0	2
Toplam Öğrenci Sayısı :	562	415	977
TASARIM MESLEK YÜKSEKOKULU			
BÖLÜM ADI	ERKEK	KIZ	TOPLAM
BİLGİSAYAR DESTEKLİ TASARIM VE ANİMASYON	83	42	125
GRAFİK TASARIM	93	106	199
GRAFİK TASARIM(İ.Ö.)	107	52	159
MİMARİ RESTORASYON	81	81	162
Toplam Öğrenci Sayısı :	364	281	645
TAŞOVA YÜKSEL AKIN MESLEK YÜKSEKOKULU			
BÖLÜM ADI	ERKEK	KIZ	TOPLAM
MOTORLU ARAÇLAR VE ULAŞTIRMA TEKNOLOJİLERİ	237	12	249
POSTA HİZMETLERİ	85	59	144
RAYLI SİSTEMLER İŞLETMECİLİĞİ	171	17	188
ULAŞTIRMA HİZMETLERİ	52	11	63
Toplam Öğrenci Sayısı :	545	99	644
TEKNİK BİLİMLER MESLEK YÜKSEKOKULU			
BÖLÜM ADI	ERKEK	KIZ	TOPLAM
BİLGİSAYAR PROGRAMCILIĞI	107	31	138
BİLGİSAYAR PROGRAMCILIĞI(İ.Ö.)	0	1	1
ELEKTRİK (UZAKTAN EĞİTİM)	169	12	181
ELEKTRİK PROGRAMI	153	2	155
ELEKTRİK PROGRAMI(İ.Ö.)	1	0	1
ELEKTRONİK HABERLEŞME TEKNOLOJİSİ	16	0	16
ELEKTRONİK TEKNOLOJİSİ	153	2	155
GİYİM ÜRETİM TEKNOLOJİSİ	1	4	5
HARİTA VE KADASTRO PROGRAMI	95	79	174
HARİTA VE KADASTRO PROGRAMI(İ.Ö.)	100	35	135
İNŞAAT TEKNOLOJİSİ	159	33	192
İNŞAAT TEKNOLOJİSİ(İ.Ö.)	127	21	148
İNTERNET VE AĞ TEKNOLOJİLERİ(UZAKTAN EĞİTİM)	81	11	92
KİMYA TEKNOLOJİSİ	25	49	74
KONTROL VE OTOMASYON TEKNOLOJİSİ	14	0	14
MAKİNE PROGRAMI	110	5	115
MEKATRONİK (UZAKTAN EĞİTİM)	187	21	208
MODA TASARIMI	28	85	113
OTOMOTİV TEKNOLOJİSİ	88	2	90
SAĞLIK BİLGİ SİSTEMLERİ TEKNİKLERİ	59	60	119
Toplam Öğrenci Sayısı :	1.673	453	2.126
TEKNOLOJİ FAKÜLTESİ			
BÖLÜM ADI	ERKEK	KIZ	TOPLAM
BİLGİSAYAR MÜHENDİSLİĞİ	29	17	46
ELEKTRİK-ELEKTRONİK MÜHENDİSLİĞİ	114	30	144
ELEKTRİK-ELEKTRONİK MÜHENDİSLİĞİ(İ.Ö.)	23	3	26
MAKİNE MÜHENDİSLİĞİ	51	3	54
MAKİNE MÜHENDİSLİĞİ(İ.Ö.)	14	1	15
Toplam Öğrenci Sayısı :	231	54	285
TIP FAKÜLTESİ			
BÖLÜM ADI	ERKEK	KIZ	TOPLAM
TIP	99	126	225
Toplam Öğrenci Sayısı :	99	126	225
YABANCI DİLLER YÜKSEKOKULU			
BÖLÜM ADI	ERKEK	KIZ	TOPLAM
MÜTERCİM ve TERCÜMANLIK BÖLÜMÜ	120	138	258
Toplam Öğrenci Sayısı :	120	138	258
Toplam Öğrenci Sayısı :	8.987	9.901	
Genel Öğrenci Sayısı :	18.888		

E-DİĞER HUSUSLAR

E1-Performans Yılı Bütçe Gelirleri

AMASYA ÜNİVERSİTESİ								
YILLARA GÖRE GELİR BÜTÇESİ								
TERTİP	TERTİP AÇIKLAMASI	MİKTARLAR						
		2019	2020	2021	2022	2023 (KBÖ)	2024 (Tahmin)	2025 (Tahmin)
03.1.1.01	Şartname, Basılı Evrak, Form Satış Gelirleri	21.000	21.000	23.000	26.000	54.000	64.0000	71.000
03.1.2.05	Danışmanlık/Bilgilendirme Gelirleri	21.000	21.000	23.000	26.000	26.000	31.000	34.000
03.1.2.29	Birinci Öğretimden Elde Edilen Gelirler	165.000	165.000	181.000	204.000	422.000	498.000	552.000
03.1.2.31	İkinci Öğretimden Elde Edilen Gelirler	2.641.000	2.870.000	3.144.000	2.552.000	3.797.000	4.744.000	5.414.000
03.1.2.45	Uzaktan Öğretimden Elde Edilen Gelirler	140.000	150.000	750.000	849.000	1.153.000	1.377.000	1.520.000
03.1.2.46	Uzaktan Öğretim Materyal Gelirleri	-	-	99.000	110.000	162.000	191.000	212.000
03.1.2.99	Diğer Hizmet Gelirleri	437.000	437.000	480.000	542.000	1.121.000	1.322.000	1.464.000
03.6.1.99	Diğer Taşınmaz Kira Gelirleri	18.000	19.000	21.000	24.000	50.000	52.000	54.000
04.2.1.01	Hazine Yardımı (Cari)	100.506.000	116.438.000	134.185.000	181.817.000	414.893.000	498.846.000	571.985.000
04.2.2.01	Hazine Yardımı (Sermaye)	16.500.000	15.500.000	29.770.000	14.600.000	50.000.000	62.723.000	73.433.000
05.1.9.03	Mevduat Faizleri	1.000	1.000	-	-	-	-	-
05.2.6.16	Araştırma Projeleri Gelirleri Payı	14.000	16.000	18.000	20.000	41.0000	48.000	53.0000
05.9.1.19	Öğrenci Katkı Payı Telif Gelirleri	1.826.000	2.006.000	2.251.000	2.742.000	6.246.000	7.313.0000	8.153.000
TOPLAM		122.290.000	137.644.000	170.945.000	203.512.000	477.965.000	577.209.000	662.945.000

E2-Performans Yılı Bütçe Giderleri

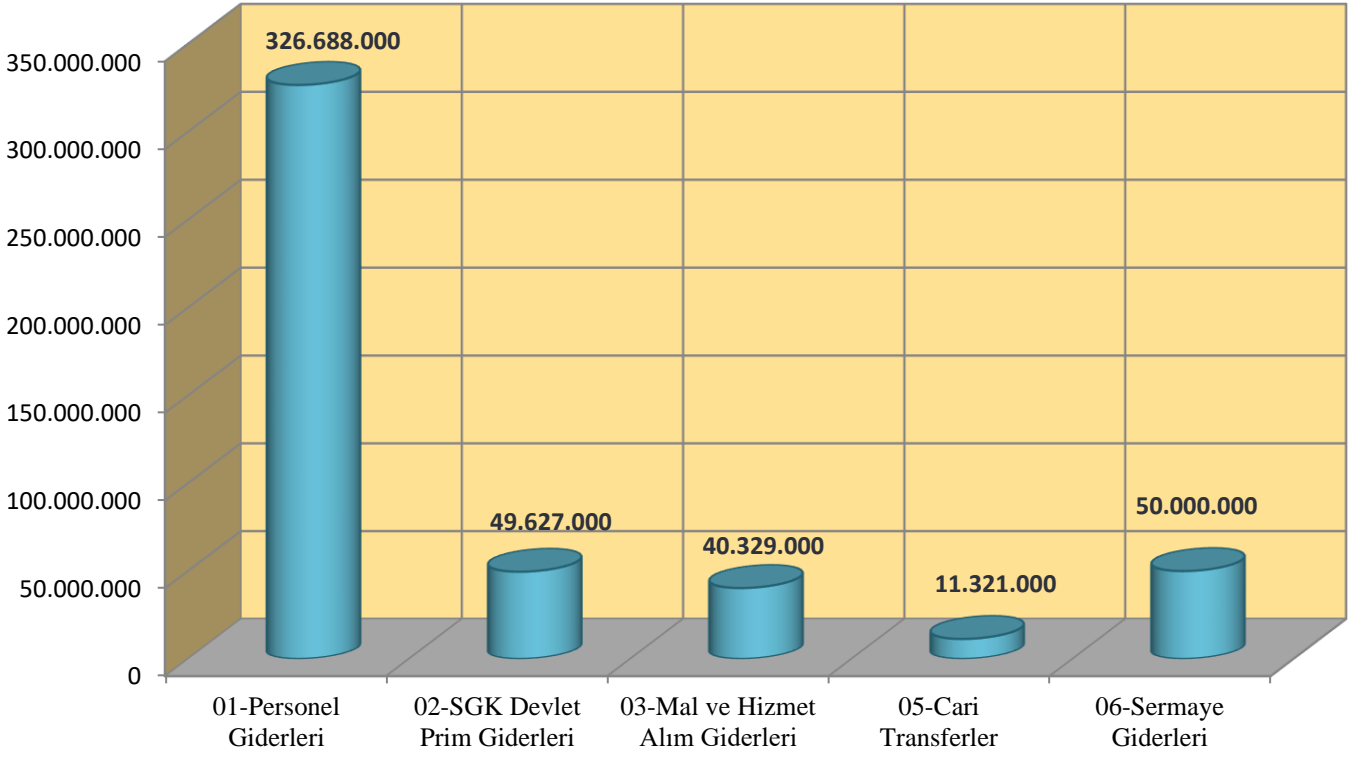

Toplam Bütçe Miktarı
477.965.000 TL

II- PERFORMANS BİLGİLERİ

A-TEMEL POLİTİKA VE ÖNCELİKLER

Onbirinci Kalkınma Planında (2019-2023) ortaya konulan temel politika ve öncelikler ile ülkemizde ve dünyada yaşanan son ekonomik gelişmeler dikkate alınarak hazırlanan ve makro politikaları, ilkeleri, hedef ve gösterge niteliğindeki temel ekonomik büyüklükleri kapsayacak şekilde yayınlanan Orta Vadeli Program (2023-2025) usul ve esasları çerçevesinde, stratejik plan ve performans programındaki amaç, hedef ve performans göstergelerine bağlı kalarak kurumumuzun üç yıllık perspektifle yapacağı program, bütçe ve yatırım programı hazırlıklarına esas teşkil edecektir.

Bu programda,kamu yatırım programı çerçevesinde eğitim, sağlık, teknolojik araştırma, yatırımlarına öncelik verileceği, rekabet gücü yüksek bir ekonomi ve sürdürülebilir bir kalkınma için; eğitim kalitesinin yükseltilmesi, eğitim ile istihdam arasındaki ilişkinin güçlendirilmesi ve istihdam edilebilirliğin artırılması, düşünme, algılama ve problem çözme yeteneği gelişmiş, yeni fikirlere açık, özgüven ve sorumluluk duygusuna sahip, Atatürk İlkelerine bağlı, demokratik değerleri benimsemiş, milli kültürü özümsemiş, farklı kültürleri yorumlayabilen, bilgi toplumu insanını yetiştirmeyi amaçlayan eğitim politikası temelinde, eğitimin niteliğinin artırılması ve eğitim hizmetlerine erişimin yaygınlaştırılması hedeflenmektedir.

B-AMAÇ VE HEDEFLER

ÖZ GÖREV (MİSYON)

Temel alan yeterliliklerine sahip, analitik düşünen, araştırmacı, girişimci ve değerlerine bağlı, nitelikli bireyler yetiştirerek; bilimin ışığında paydaşlarımıza üst düzeyde hizmet sunmaktır.

ÖZ GÖRÜŞ (VİZYON)

Eğitim-öğretim faaliyetlerinde nitelik, araştırma-geliştirme çalışmalarında yenilik, sunulan her türlü hizmette ise paydaş memnuniyetini gözetilen bir üniversite olmaktır.

STRATEJİK AMAÇ VE HEDEFLER

Amaç 1: Öğrenci Odaklı Eğitim Anlayışı Çerçevesinde Kalite ve Akreditasyon Çalışmaları Yaparak Nitelikli İnsan Kaynağı Yetiştirmek.

Hedef 1.1: 2024 Yılı Sonuna Kadar 5 Program Akredite Olacaktır.

Hedef 1.2: Ulusal ve Uluslararası Değişim Programlarından Yararlanan Öğrenci ve Öğretim Elemanı Sayısı ve Uluslararası İkili Anlaşma Sayısı 2024 Yılına Kadar %30 Arttırılacaktır.

Hedef 1.3: Yabancı Dil Eğitimi Yaygınlaştırılacaktır.

Hedef 1.4: Uzaktan Eğitimin Kapasitesi Geliştirilerek Program, Ders ve Öğrenci Sayısı 2024 Yılına Kadar %5 Arttırılacaktır.

Hedef 1.5: Öğrencilere Yönelik Eğitime Yardımcı Hizmetlerin Sayı ve Niteliği 2024 Yılına Kadar %10 Oranında Arttırılacaktır.

Amaç 2: Tüm Değişkenlere Uyum Sağlayarak Ulusal ve Uluslararası Standartlara Uygun Nitelikli Araştırma Faaliyetlerinin Kapasitesini Geliştirmek.

Hedef 2.1: Ulusal ve Uluslararası Patent Başvuru Sayısı 2024 Yılına Kadar 5 olacaktır.

Hedef 2.2: Lisansüstü Tezlerin Nitelik ve Niceliği Arttırılacaktır.

Hedef 2.3: Bilimsel Yayınlar ve Atıf Sayıları 2024 Yılına Kadar %20 Arttırılacaktır.

Hedef 2.4: Araştırma Projeleri 2024 Yılına Kadar %20 Oranında Arttırılacaktır.

Amaç 3: Üniversitemizde Girişimcilik Kültürünün Geliştirilmesi ve Yaygınlaştırılmasını Sağlamak.

Hedef 3.1: Öğrencilerin Girişimcilik Yönünü Geliştirmek İçin Yapılan Çalışmalar 2024 Yılına Kadar %20 Oranında Arttırılacaktır.

Hedef 3.2: Girişimcilik Kapsamında Ticarileşen Proje Sayısı Arttırılarak Elde Edilen Gelirler 2024 Yılına Kadar %10 Oranında Arttırılacaktır.

Amaç 4: Kurumsal Kültürü ve Kurumsal Sürdürülebilirliği Üniversitenin Tüm Süreçlerinde Geliştirmek / Güçlendirmek.

Hedef 4.1: Kalite Güvence Sisteminin Geliştirilmesine ve Kalite Kültürünün Yaygınlaşmasına İlişkin İyileştirmeler 2024 Yılına Kadar %15 Oranında Arttırılacaktır.

Hedef 4.2: İç Kontrol Sisteminin Kurumsallaşması Sağlanacaktır.

Hedef 4.3: Güçlü Bir Ağ Altyapısı Oluşturularak 2024 Yılına Kadar Kapsamlı Bir Yönetim Bilgi Sistemi Geliştirilecektir.

Hedef 4.4: Mevcut ve Yeni Açılacak Yerleşkelerin Altyapısı ve Fiziksel Olanakları 2024 Yılına Kadar İyileştirilecektir.

Hedef 4.5: Mezunlarla İletişim Arttırılarak Mezun Bilgi Sistemine Kayıtlı Öğrenci Sayısı 2024'e Kadar %10 Oranında Arttırılacaktır.

Amaç 5: Paydaşlarla İşbirliği İçerisinde, Üniversitemizin Toplumsal Katkı Sağlamaya Yönelik Faaliyetlerini Arttırmak.

Hedef 5.1: Engellilere ve Diğer Dezavantajlı Bireylere Yönelik İyileştirmeler %10 Oranında Arttırılacaktır.

Hedef 5.2: Kentin Tarihi, Kültürel Özelliklerinin Tanıtımı ve Geliştirilmesi İçin Paydaşlarla Birlikte Her Yıl 4 Adet Faaliyet Yapılacaktır.

Hedef 5.3: Üniversite Kaynaklarının Toplumsal Katkıya Dönüşmesi İçin Yapılan Çalışmalar 2024 Yılına Kadar %10 Oranında Arttırılacaktır.

ALT PROGRAM HEDEFLERİ VE STRATEJİK PLAN İLİŞKİSİ

Kurum: AMASYA ÜNİVERSİTESİ

Yıl: 2023

PROGRAM ADI	ALT PROGRAM ADI	ALT PROGRAM HEDEFLERİ	İLİŞKİLİ OLDUĞU STRATEJİK AMAÇ
ARAŞTIRMA, GELİŞTİRME VE YENİLİK	ARAŞTIRMA ALTYAPILARI	Ülkemizin bilgi birikiminin artırılmasına ve teknolojik gelişimine katkıda bulunmak üzere yükseköğretim kurumlarında araştırma altyapılarının kurulması ve kapasitelerinin güçlendirilmesi	
	YÜKSEKÖĞRETİMDE BİLİMSEL ARAŞTIRMA VE GELİŞTİRME	Yükseköğretim kurumlarında inovasyon amaçlı bilimsel çalışmaların artırılması	Üniversitemizde Girişimcilik Kültürünün Geliştirilmesi ve Yaygınlaştırılmasını Sağlamak.
HAYAT BOYU ÖĞRENME	YÜKSEKÖĞRETİM KURUMLARI SÜREKLİ EĞİTİM FAALİYETLERİ	Toplumun tüm kesimlerine ihtiyaç duyduğu alanlarda eğitimler verilmesi, kamu kurum ve kuruluşları, özel sektör ve uluslararası kuruluşlarla işbirliğinin gelişmesine katkıda bulunulması	Paydaşlarla İşbirliği İçerisinde, Üniversitemizin Toplumsal Katkı Sağlamaya Yönelik Faaliyetlerini Arttırmak.
TEDAVİ EDİCİ SAĞLIK	TEDAVİ HİZMETLERİ	Tedavi edici sağlık hizmetinin erişilebilir ve etkili olarak sunulmasının sağlanması	
YÜKSEKÖĞRETİM	ÖĞRETİM ELEMANLARINA SAĞLANAN BURS VE DESTEKLER	Alanında yetkin, araştırmacı, bilgi üreten ve aktaran akademisyenler yetiştirilmesi	Tüm Değişkenlere Uyum Sağlayarak Ulusal ve Uluslararası Standartlara Uygun Nitelikli Araştırma Faaliyetlerinin Kapasitesini Geliştirmek.
	ÖN LİSANS EĞİTİMİ, LİSANS EĞİTİMİ VE LİSANSÜSTÜ EĞİTİM	Mesleki yeterlilik sahibi ve gelişime açık mezunlar yetiştirilmesi	Öğrenci Odaklı Eğitim Anlayışı Çerçevesinde Kalite ve Akreditasyon Çalışmaları Yaparak Nitelikli İnsan Kaynağı Yetiştirmek.
	YÜKSEKÖĞRETİMDE ÖĞRENCİ YAŞAMI	Yükseköğretim öğrencilerine sunulan beslenme ve barınma hizmetlerinin kalitesinin artırılması; öğrencilerin kişisel ve sosyal gelişimi desteklenerek yaşam kalitesinin yükseltilmesi	

C- İDARE PERFORMANS BİLGİSİ

Bütçe Yılı: 2023
Program Adı: ARAŞTIRMA, GELİŞTİRME VE YENİLİK

Alt Program Adı: YÜKSEKÖĞRETİMDE BİLİMSEL ARAŞTIRMA VE GELİŞTİRME

Gereke ve Açıklamalar

Üniversitemiz Bilimsel Araştırma Projelerine ilişkin hizmetlerin yerine getirilebilmesi ve Üniversitenin öngördüğü stratejik amaçlar doğrultusunda Bilimsel Araştırma Projelerine ait alımların yapılması, ayniyat kayıtlarının tutulması, her türlü sekreteryasının yürütülmesi ve koordine edilmesi Rektörlüğe bağlı olarak çalışan Bilimsel Araştırma Projeleri Koordinatörlüğünce yerine getirilmektedir.

Bilimsel araştırma projeleri gelirleri; her yıl döner sermayeden aktarılacak meblağ, Üniversite bütçesine konulan araştırma ödenekleri, yıl sonunda bilimsel araştırma projelerinden artan meblağ, yapılacak bağış ve yardımlar ve diğer gelirler gibi kalemlerden oluşmaktadır.

Bu gelirler bilimsel araştırma faaliyetlerinin yerine getirilebilmesi amacıyla Özel Kalem Rektörlük ve Merkezi Araştırma Laboratuvarı birimleri altında ödenekleştirilmekte ve yapılan harcamalar takip edilmektedir.

Alt Program Hedefi:

Yükseköğretim kurumlarında inovasyon amaçlı bilimsel çalışmaların artırılması

Performans Göstergeleri

Performans Göstergesi	Ölçü Birimi	2021	2022 Planlanan	2022 YS Gerç. Tahmini	2023 Hedef	2024 Tahmin	2025 Tahmin
1- Ar-ge'ye harcanan bütçenin toplam bütçeye oranı	Oran	0	0	0	0	0	0

Göstergeye İlişkin Açıklama: Bu gösterge ile Ar-Ge faaliyetleri kapsamında harcanan bütçenin toplam bütçeye oranı ölçülmektedir. Ar-Ge'ye harcanan bütçenin toplam bütçe içindeki oranını kapsamaktadır.

Hesaplama Yöntemi: Ar-Ge faaliyetleri kapsamında harcanan bütçenin toplam bütçeye bölünmesi ile hesaplanmıştır.

Verinin Kaynağı: Strateji Geliştirme Daire Başkanlığı

Performans Göstergesi	Ölçü Birimi	2021	2022 Planlanan	2022 YS Gerç. Tahmini	2023 Hedef	2024 Tahmin	2025 Tahmin
2- Araştırma merkezleri gelir miktarı	TL	1.661.033,08	1.500.000	1.500.000	1.800.000	1.900.000	2.000.000

Göstergeye İlişkin Açıklama: Uzaktan Eğitim Uygulama ve Araştırma Merkezi ve Merkezi Araştırma Laboratuvarı Uygulama ve Araştırma Merkezinin kamu ve özel kesime sunmuş olduğu analiz, ölçüm, inceleme, eğitim vb. hizmetler ile elde etmiş olduğu gelirleri kapsamaktadır.

Hesaplama Yöntemi: Araştırma merkezlerinin elde ettikleri gelirlerin toplam değeri. (Toplanabilir değer)

Verinin Kaynağı: Döner Sermaye İşletme Müdürlüğü, Araştırma Merkezleri

Performans Göstergesi	Ölçü Birimi	2020	2022 Planlanan	2022 YS Gerç. Tahmini	2023 Hedef	2024 Tahmin	2025 Tahmin
3- Araştırma merkezlerinin sanayi ile yaptığı proje sayısı	Sayı	1	1	2	2	2	2

Göstergeye İlişkin Açıklama: Bu gösterge ile Üniversite-sanayi işbirliği kapsamında uygulama ve araştırma merkezlerinin yürütmüş olduğu projelerin sayısı ölçülmektedir

Hesaplama Yöntemi: Sanayi ile yapılan toplam proje sayılarının toplamı. (Kümülatif)

Verinin Kaynağı: Araştırma Merkezleri

Performans Göstergesi	Ölçü Birimi	2021	2022 Planlanan	2022 YS Gerç. Tahmini	2023 Hedef	2024 Tahmin	2025 Tahmin
4- BAP kapsamında desteklenen araştırma projeleri sayısı	Sayı	59	30	60	10	20	30

Göstergeye İlişkin Açıklama: Bu gösterge ile Üniversite tarafından ve üniversite bütçesinden desteklenen araştırma projelerinin sayısı ölçülmektedir.

Hesaplama Yöntemi: İlgili yılda desteklenen Bilimsel Araştırma Proje sayısı. (Kümülatif)

Verinin Kaynağı: Bilimsel Araştırma Projeleri Koordinatörlüğü

Performans Göstergesi	Ölçü Birimi	2021	2022 Planlanan	2022 YS Gerç. Tahmini	2023 Hedef	2024 Tahmin	2025 Tahmin
5- Öğretim elemanı başına düşen ar-ge proje sayısı	Sayı	0	0	0,09	0,02	0,03	0,04

Göstergeye İlişkin Açıklama: Bu gösterge ile Ar-Ge projeleri kapsamında öğretim elemanı başına düşen proje sayısı ölçülmektedir. Bilimsel Araştırma Projeleri dahil bütün projeler ar-ge projesi sayılmıştır. 2022 yılı ilk altı gerçekleşmesi dikkate alınarak 2023 yılında göstergenin izlenmesi planlanmaktadır.

Hesaplama Yöntemi: İlgili yıl ar-ge proje sayısının öğretim elemanı sayısına bölünmesi sonucu bulunmaktadır. (Kümülatif)

Verinin Kaynağı: Bilimsel Araştırma Projeleri Koordinatörlüğü

Performans Göstergesi	Ölçü Birimi	2021	2022 Planlanan	2022 YS Gerç. Tahmini	2023 Hedef	2024 Tahmin	2025 Tahmin
6- Patent, faydalı model ve endüstriyel tasarım başvuru sayısı	Sayı	8	7	7	8	8	8

Göstergeye İlişkin Açıklama: Bu gösterge ile Üniversite bünyesinde yürütülen projelerin sonucunda ortaya çıkacak olan patent, faydalı model ve endüstriyel tasarım başvuru sayısı ölçülmektedir. Başvurulan patent, faydalı model veya tasarım sayısı 2020-2024 Stratejik planımızda gösterge olarak yer almaktadır.

Hesaplama Yöntemi: Tüm akademik birimlerimizden elde edilen verilerin toplanması sonucu bulunmaktadır. (Toplanabilir değer)

Verinin Kaynağı: Tüm akademik birimlerden yazılı olarak istenen veriler.

Performans Göstergesi	Ölçü Birimi	2021	2022 Planlanan	2022 YS Gerç. Tahmini	2023 Hedef	2024 Tahmin	2025 Tahmin
7- Ulusal ve uluslararası kuruluşlar tarafından desteklenen ar-ge projesi sayısı	Sayı	0	0	7	8	9	10

Göstergeye İlişkin Açıklama: Bu gösterge ile ulusal ve uluslararası kuruluşlar tarafından desteklenen Ar-Ge proje sayısı ölçülmektedir.

Hesaplama Yöntemi: İlgili yılda ulusal ve uluslararası kuruluşlar tarafından desteklenen proje sayılarının toplanması sonucu bulunmaktadır. (Kümülatif)

Verinin Kaynağı: Bilimsel Araştırma Projeleri Koordinatörlüğü

Performans Göstergesi	Ölçü Birimi	2021	2022 Planlanan	2022 YS Gerç. Tahmini	2023 Hedef	2024 Tahmin	2025 Tahmin
8- Uluslararası endekslerde yer alan bilimsel yayın sayısı	Sayı	189	180	180	190	193	195

Göstereye İlişkin Açıklama: Bu gösterge ile öğretim elemanlarının uluslararası dergilerde yayımlanan yayın sayısı ölçülmektedir. Üniversite bünyesinden görev yapan öğretim elemanlarının yayın sayılarını kapsamaktadır.

Hesaplama Yöntemi: Öğretim elemanları tarafından uluslararası endekslerde yayımlanan bilimsel yayın sayılarının toplamını ifade eder. (Toplanabilir değer)

Verinin Kaynağı: Tüm akademik birimlerden toplanan değer

Alt Program Kapsamında Yürütülecek Faaliyet Maliyetleri

Faaliyetler	2022 Bütçe	2022 Harcama Haziran	2023 Bütçe	2024 Tahmin	2025 Tahmin
Yükseköğretim Kurumlarının Bilimsel Araştırma Projeleri	128.000	70.870	255.000	300.000	331.000
Bütçe İçi	128.000	70.870	255.000	300.000	331.000
Bütçe Dışı	0	0	0	0	0
T O P L A M	128.000	70.870	255.000	300.000	331.000
Bütçe İçi	128.000	70.870	255.000	300.000	331.000
Bütçe Dışı	0	0	0	0	0

Faaliyetlere İlişkin Açıklamalar:

Yükseköğretim Kurumları Temel Araştırma Hizmetleri

4/11/1981 tarihli ve 2547 sayılı Kanununun 2880 sayılı Kanun ile değişik 7/d-2 maddesi uyarınca üniversitemizde, kamu kuruluşlarında ve sanayide çalışan araştırmacılar için modern analiz cihazlarının yer aldığı bir bilimsel araştırma, eğitim ve ölçüm merkezi oluşturmak, ulusal ve uluslararası proje yürütme potansiyelini arttırmayı, özel ve kamu kuruluşlarının araştırma, ürün geliştirme ve üretim aşamalarında ihtiyaç duydukları analiz isteklerini karşılamayı, bilimsel araştırmada hem üniversitemizin hem de diğer üniversitelerin araştırmalarına yardımcı ve öncü olarak uluslararası düzeyde ülkemizin bilimsel verimliliğini arttırmaktır.

Yükseköğretim Kurumlarının Bilimsel Araştırma Projeleri

4/11/1981 tarihli ve 2547 sayılı Yükseköğretim Kanununun 4'üncü maddesinin birinci fıkrasının (c) bendi, 58'inci maddesinin (b) fıkrası ile Ek 28'inci maddesine dayanılarak hazırlanan yönetmelik kapsamında Üniversitemiz, öğretim üyelerimize sağlayacağı proje destekleri ile Üniversitemiz araştırma kapasite ve becerisinin gelişmesi ve iyileşmesine katkıda bulunarak, bilim literatürüne özgün katkılar sağlamak, ülkemizin öncelikli araştırma alanlarında araştırmalar yaparak teknoloji üretimine ve dolayısıyla rekabet gücüne katkıda bulunmak ve bölgemizin ve ülkemizin sosyo-ekonomik ve kültürel gelişimine katkılar sağlamak amaçlanmıştır.

Bütçe Yılı: 2023

Program Adı: HAYAT BOYU ÖĞRENME

Alt Program Adı: YÜKSEKÖĞRETİM KURUMLARI SÜREKLİ EĞİTİM FAALİYETLERİ
Gerekçe ve Açıklamalar

Bu faaliyet Üniversitemiz Sürekli Eğitim Merkezi tarafından yürütülmekte olup yerel halka ve öğrenciye meslek edinme vb. kurslar açılarak mesleki açıdan geliştirilmeleri sağlanmaktadır. Bu faaliyet ile ilgili Merkezi Yönetim Bütçesinden pay ayrılmamaktadır.

Alt Program Hedefi:

Toplumun tüm kesimlerine ihtiyaç duyduğu alanlarda eğitimler verilmesi, kamu kurum ve kuruluşları, özel sektör ve uluslararası kuruluşlarla işbirliğinin gelişmesine katkıda bulunulması

Performans Göstergeleri

Performans Göstergesi	Ölçü Birimi	2021	2022 Planlanan	2022 YS Gerç. Tahmini	2023 Hedef	2024 Tahmin	2025 Tahmin
1- Dezavantajlı gruplara yönelik sosyal entegrasyon ve kapsayıcılığa ilişkin yapılan faaliyet sayısı	Sayı	1	5	6	5	6	7

Göstergeye İlişkin Açıklama: Üniversitemiz birimlerince dezavantajlı gruplara ve ailelerine yapılan konferans vb. etkinlikleri kapsamaktadır.

Hesaplama Yöntemi: Yıl içerisinde dezavantajlı gruplar için yapılan tüm faaliyetlerin sayısı. (Toplanabilir değer)

Verinin Kaynağı: Sağlık Kültür ve Spor Daire Başkanlığı

Performans Göstergesi	Ölçü Birimi	2020	2022 Planlanan	2022 YS Gerç. Tahmini	2023 Hedef	2024 Tahmin	2025 Tahmin
2- Sürekli Eğitim Merkezi (SEM) ve Dil Merkezi (DİLMER) tarafından mesleki eğitime yönelik verilen sertifika sayısı	Sayı	0	2	1	1	2	2

Göstergeye İlişkin Açıklama: Bu gösterge ile Üniversitemizde mesleki eğitim programlarına yönelik verilen sertifika sayısı ölçülmektedir.

Hesaplama Yöntemi: Mesleki eğitime yönelik verilen sertifika sayıları. (Toplanabilir değer)

Verinin Kaynağı: Sürekli Eğitim Merkezi

Performans Göstergesi	Ölçü Birimi	2020	2022 Planlanan	2022 YS Gerç. Tahmini	2023 Hedef	2024 Tahmin	2025 Tahmin
3- Tamamlanan sosyal sorumluluk projeleri sayısı	Sayı	0	5	1	1	2	2

Göstergeye İlişkin Açıklama: Üniversitemiz birimleri tarafından öğrencilerimizin ve yöre halkının sosyal sorumluluk alanında bilinçlenmesini sağlamak amacıyla yürütülen projeleri kapsamaktadır.

Hesaplama Yöntemi: Yıl içerisinde tamamlanan sosyal sorumluluk projelerinin sayısı. (Toplanabilir değer.)

Verinin Kaynağı: Bilimsel Araştırma Projeleri Koordinatörlüğü

Alt Program Kapsamında Yürütülecek Faaliyet Maliyetleri

Faaliyetler	2022 Bütçe	2022 Harcama Haziran	2023 Bütçe	2024 Tahmin	2025 Tahmin
Toplum Hizmetine Sunulan Eğitim Programları, Kurs ve Seminerler	60.000	3.209.164	80.000	88.000	96.800
Bütçe İçi	0	0	0	0	0
Bütçe Dışı	60.000	3.209.164	80.000	88.000	96.800
T O P L A M	60.000	3.209.164	80.000	88.000	96.800
Bütçe İçi	0	0	0	0	0
Bütçe Dışı	60.000	3.209.164	80.000	88.000	96.800

Faaliyetlere İlişkin Açıklamalar:

Toplum Hizmetine Sunulan Eğitim Programları, Kurs ve Seminerler

Amasya Üniversitesi Sürekli Eğitim Merkezi 29.09.2011 tarih ve 28069 sayılı Resmi Gazete ile Üniversitemiz Merkez Yerleşkesi içerisinde kurulmuştur. Merkezimiz, sürekli eğitim programlarını düzenlemek ve bu yolla Üniversitemizin kamu, özel sektör ve uluslararası kuruluşlarla işbirliğini geliştirerek, ülke kalkınmasına katkıda bulunmak amacını taşımaktadır. Bu kapsamda değişen piyasa koşullarını dikkate alarak, kurumların ve bireylerin ihtiyaç duydukları alanlarda eğitim ve sertifika programları düzenlemektedir.

Yükseköğretim Kurumları Sosyal Sorumluluk Projeleri

Amasya Üniversitesi Hayat Boyu Öğrenme Programları bünyesinde Erasmus+, Avrupa Birliği ve Gençlik ve Spor Bakanlığı destekli projeler ile yeni öğretim metotları sunarak yükseköğretim kurumları ve işyerleri arasında yaratıcılık, yenilik ve girişimciliği artırmaya yönelik büyük ölçekli ortaklıklar (Bilgi Ortaklıkları) ve sektörlere yönelik yenilikçi mesleki eğitim- öğretim metotları yoluyla istihdam edilebilirliği artırabilmek için eğitim ve öğretim kurum/kuruluşları arasında ortaklıklar (Sektörel Beceri Ortaklıkları) oluşturulmasına imkan sağlamak.

Bütçe Yılı: 2023
Program Adı: YÜKSEKÖĞRETİM

Alt Program Adı: ÖN LİSANS EĞİTİMİ, LİSANS EĞİTİMİ VE LİSANSÜSTÜ EĞİTİM
Gerekçe ve Açıklamalar

Bu Alt Program kapsamında Üniversitemiz Birinci Öğretim, İkinci Öğretim, Uzaktan Öğretim ve Lisansüstü eğitim faaliyetleri veren birimler ile Kütüphane ve Dokümantasyon Daire Başkanlığı faaliyetleri takip edilmektedir. Ayrıca YÖK tarafından "Yükseköğretim Kurumlarındaki Lisans Programlarına Kayıtlı Öğrencilere Verilecek Burslara İlişkin Usul ve Esaslar" kapsamında öğrencilerimize verilen burslar bu kapsamın içine girmektedir.

Alt Program Hedefi:

Mesleki yeterlilik sahibi ve gelişime açık mezunlar yetiştirilmesi

Performans Göstergeleri

Performans Göstergesi	Ölçü Birimi	2021	2022 Planlanan	2022 YS Gerç. Tahmini	2023 Hedef	2024 Tahmin	2025 Tahmin
1- Doktora eğitimini tamamlayanların sayısı	Sayı	2	3	3	3	5	7

Göstergeye İlişkin Açıklama: Bu gösterge ile üniversitemizden mezun olan lisansüstü öğrenci sayısı ölçülmek istenmektedir. Üniversitemizde Lisansüstü eğitimin yaygınlaştırılması hedeflenmektedir.

Hesaplama Yöntemi: Mezun olan doktora öğrencilerinin toplamı. (Toplanabilir değer)

Verinin Kaynağı: Öğrenci İşleri Daire Başkanlığı

Sorumlu İdare:

Performans Göstergesi	Ölçü Birimi	2021	2022 Planlanan	2022 YS Gerç. Tahmini	2023 Hedef	2024 Tahmin	2025 Tahmin
2- Eğitim bilimleri kontenjan doluluk oranı	Oran	100	100	100	100	100	100

Göstergeye İlişkin Açıklama: Eğitim Bilimleri; Fakülte ve YO, MYO eğitim bilimleri ile ilgili bölümleri kapsamaktadır.

Hesaplama Yöntemi: YÖK tarafından Üniversitemize tahsis edilen Eğitim Bilimleri kontenjan sayısının Üniversitemizin Eğitim Bilimlerine kayıt yaptıran öğrenci sayısına bölünüp 100 ile çarpılması ile hesaplanmıştır.

Verinin Kaynağı: Öğrenci İşleri Daire Başkanlığı

Performans Göstergesi	Ölçü Birimi	2021	2022 Planlanan	2022 YS Gerç. Tahmini	2023 Hedef	2024 Tahmin	2025 Tahmin
3- Eğitimin program süresinde bitirilme oranı	Oran	62	70	70	65	68	69

Göstergeye İlişkin Açıklama: Üniversitemize kayıt yaptıran öğrencilerin ilgili programları öğrenim süresinde bitirme oranı ölçülmektedir. Eğitimin program süresinde bitirilme oranının yükseltilmesi hedeflenmektedir.

Hesaplama Yöntemi: İlgili eğitim programlarından mezun olan öğrenci sayısının yıl içinde kayıt yaptıran öğrenci sayısına bölünmesiyle hesaplanmaktadır. (Kümülatif)

Verinin Kaynağı: Öğrenci İşleri Daire Başkanlığı

Performans Göstergesi	Ölçü Birimi	2021	2022 Planlanan	2022 YS Gerç. Tahmini	2023 Hedef	2024 Tahmin	2025 Tahmin
4- Fen bilimleri kontenjan doluluk oranı	Oran	100	100	100	100	100	100

Göstergeye İlişkin Açıklama: Fen Bilimleri; Mühendislik Fakültesi ve Fen Edebiyat Fakültesi ile diğer MYO fen bilimleri ile ilgili bölümleri kapsamaktadır.

Hesaplama Yöntemi: YÖK tarafından Üniversitemize tahsis edilen Fen Bilimleri kontenjan sayısının Üniversitemizin Fen Bilimlerine kayıt yaptıran öğrenci sayısına bölünüp 100 ile çarpılması ile hesaplanmıştır.

Verinin Kaynağı: Öğrenci İşleri Daire Başkanlığı

Performans Göstergesi	Ölçü Birimi	2021	2022 Planlanan	2022 YS Gerç. Tahmini	2023 Hedef	2024 Tahmin	2025 Tahmin
5- Kütüphanede bulunan basılı ve elektronik kaynak sayısı	Sayı	3.607.077	3.125.000	2.754.802	3.500.000	3.520.000	3.520.000

Göstergeye İlişkin Açıklama: Üniversitemiz kütüphanelerindeki basılı ve elektronik kaynak sayısı ölçülmektedir. Basılı ve elektronik kaynakların nicelik ve nitelik olarak artırılarak bilgiye erişimin kolaylaştırılması hedeflenmektedir.

Hesaplama Yöntemi: Üniversitemiz Kütüphanelerinde bulunan basılı ve elektronik kaynak sayılarının toplam sayısı (Kümülatif).

Verinin Kaynağı: Kütüphane ve Dokümantasyon Daire Başkanlığı

Performans Göstergesi	Ölçü Birimi	2021	2022 Planlanan	2022 YS Gerç. Tahmini	2023 Hedef	2024 Tahmin	2025 Tahmin
6- Kütüphanede bulunan öğrenci başına düşen basılı ve elektronik kaynak sayısı	Sayı	209,22	230	230	220	225	230

Göstergeye İlişkin Açıklama: Üniversite Kütüphanelerinde bulunan basılı ve elektronik yayın sayısı ile öğrenci sayısını kapsamaktadır. Basılı ve elektronik kaynakların öğrenci sayısına olan oranı ölçülerek öğrencilerin daha fazla kaynağa ulaşması hedeflenmektedir.

Hesaplama Yöntemi: Üniversitemiz Kütüphanelerinde bulunan basılı ve elektronik kaynak sayısının öğrenci sayısına bölünmesiyle elde edilmektedir. (Kümülatif)

Verinin Kaynağı: Kütüphane ve Dokümantasyon Daire Başkanlığı

Performans Göstergesi	Ölçü Birimi	2021	2022 Planlanan	2022 YS Gerç. Tahmini	2023 Hedef	2024 Tahmin	2025 Tahmin
7- Kütüphaneden yararlanan kişi sayısı	Sayı	29.771	12.000	30.000	35.000	38.000	40.000

Göstergeye İlişkin Açıklama: Üniversitemiz kütüphanelerinden yararlanan kişi sayısı ölçülmektedir. Üniversitemiz kütüphanelerinin girişlerinde bulunan turnikeler ve sistem üzerinden kaynak kullanımı dikkate alınmıştır. Kütüphanelerimiz basılı ve elektronik kaynakları ile kullanıcıların bilgiye ulaşmasına katkıda bulunmaktadır.

Hesaplama Yöntemi: Üniversitemiz kütüphanelerinden yararlanan öğrenci, akademisyen, idari personel ve diğer kişilerin toplam sayısı. (Toplanabilir değer)

Verinin Kaynağı: Kütüphane ve Dokümantasyon Daire Başkanlığı

Performans Göstergesi	Ölçü Birimi	2021	2022 Planlanan	2022 YS Gerç. Tahmini	2023 Hedef	2024 Tahmin	2025 Tahmin
8- Lisansüstü öğrencilerin toplam öğrenciler içindeki payı	Oran	0,08	0,06	0,08	0,08	0,08	0,08

Göstergeye İlişkin Açıklama: Bu gösterge ile üniversitemizden mezun olan lisansüstü öğrenci sayısı ölçülmek istenmektedir. Üniversitemizde Lisansüstü eğitimin yaygınlaştırılması hedeflenmektedir.

Hesaplama Yöntemi: Lisansüstü öğrenci sayısının toplam öğrenci sayısına bölünmesi ile hesaplanmıştır. (Kümülatif)

Verinin Kaynağı: Öğrenci İşleri Daire Başkanlığı

Performans Göstergesi	Ölçü Birimi	2021	2022 Planlanan	2022 YS Gerç. Tahmini	2023 Hedef	2024 Tahmin	2025 Tahmin
9- Öğrenci başına düşen eğitim alanı	Metrekare	1,73	1,85	1,85	1,87	1,87	1,87

Göstergeye İlişkin Açıklama: Bu gösterge ile öğrenci başına düşen eğitim alanı ile üniversitemiz dersliklerinin fiziksel kapasitesinin yeterliği tespit edilmektedir.

Hesaplama Yöntemi: Üniversitemiz kapalı alanlarındaki toplam derslik alanının toplam öğrenci sayısına bölünmesi ile hesaplanmaktadır. (Kümülatif)

Verinin Kaynağı: Yapı İşleri ve Teknik Daire Başkanlığı, Öğrenci İşleri Daire Başkanlığı

Performans Göstergesi	Ölçü Birimi	2021	2022 Planlanan	2022 YS Gerç. Tahmini	2023 Hedef	2024 Tahmin	2025 Tahmin
10- Öğrenci başına düşen kapalı alan	Metrekare	3,1	3,5	3,5	3,6	3,6	3,6

Göstergeye İlişkin Açıklama: Bu gösterge ile öğrenci başına düşen kapalı alanı ile üniversitemiz fiziksel kapasitesinin yeterliği tespit edilmektedir.

Hesaplama Yöntemi: Üniversitemiz kapalı alanlarının toplam öğrenci sayısına bölünmesi ile hesaplanmaktadır. (Kümülatif)

Verinin Kaynağı: Yapı İşleri ve Teknik Daire Başkanlığı, Öğrenci İşleri Daire Başkanlığı

Performans Göstergesi	Ölçü Birimi	2021	2022 Planlanan	2022 YS Gerç. Tahmini	2023 Hedef	2024 Tahmin	2025 Tahmin
11- Öğrenci değişim programlarından yararlanan öğrencilerin oranı	Oran	0,02	0,02	0,02	0,02	0,02	0,02

Göstergeye İlişkin Açıklama: Değişim programlarından yararlanan öğrenci sayısı ölçülmektedir. Değişim programları ile yurt içinde ve yurt dışında öğrenci hareketliliğinin artırılması hedeflenmektedir.

Hesaplama Yöntemi: Değişim programlarından yararlanan öğrenci sayısının toplam öğrenci sayısına bölünmesiyle hesaplanmaktadır. (Kümülatif)

Verinin Kaynağı: Öğrenci İşleri Daire Başkanlığı

Performans Göstergesi	Ölçü Birimi	2021	2022 Planlanan	2022 YS Gerç. Tahmini	2023 Hedef	2024 Tahmin	2025 Tahmin
12- Öğretim üyesi başına düşen öğrenci sayısı	Sayı	49	56	45	45	45	45

Göstergeye İlişkin Açıklama: Bu gösterge ile öğretim üyesi başına düşen öğrenci sayısı tespit edilmektedir. Bu sayının yıllara sari olarak azaltılması ve eğitim-öğretim kalitesinin artırılması hedeflenmektedir.

Hesaplama Yöntemi: Toplam öğrenci sayısının toplam Öğretim Üyesine bölünmesi ile hesaplanmıştır. (Kümülatif değer)

Verinin Kaynağı: Personel Daire Başkanlığı, Öğrenci İşleri Daire Başkanlığı

Performans Göstergesi	Ölçü Birimi	2021	2022 Planlanan	2022 YS Gerç. Tahmini	2023 Hedef	2024 Tahmin	2025 Tahmin
13- Sağlık bilimleri kontenjan doluluk oranı	Oran	100	100	100	100	100	100

Göstergeye İlişkin Açıklama: Bu gösterge ile Üniversitemiz sağlık bilimlerinin kontenjan doluluk oranı ölçülmektedir. Sağlık Bilimleri ; Tıp Fakültesi, Sağlık Bilimleri Fakültesi ve Sabuncuoğlu Şerefeddin Sağlık Hizmetleri MYO altında sağlık bilimleri ile ilgili bölümleri kapsamaktadır.

Hesaplama Yöntemi: YÖK tarafından Üniversitemize tahsis edilen Sağlık Bilimleri kontenjan sayısının Üniversitemizin Sağlık Bilimlerine kayıt yaptıran öğrenci sayısına bölünüp 100 ile çarpılması ile hesaplanmıştır.

Verinin Kaynağı: Öğrenci İşleri Daire Başkanlığı

Performans Göstergesi	Ölçü Birimi	2021	2022 Planlanan	2022 YS Gerç. Tahmini	2023 Hedef	2024 Tahmin	2025 Tahmin
14- Sosyal bilimler kontenjan doluluk oranı	Oran	100	100	100	100	100	100

Göstergeye İlişkin Açıklama: Bu gösterge ile Üniversitemizin sosyal bilimlerinin kontenjan doluluk oranı ölçülmektedir. Sosyal Bilimler; İlahiyat Fakültesi, Mimarlık Fakültesi, Merzifon İktisadi ve İdari Bilimler Fakültesi ve Diğer MYO altında sosyal bilimler ile ilgili bölümleri kapsamaktadır.

Hesaplama Yöntemi: YÖK tarafından Üniversitemize tahsis edilen Sosyal Bilimler kontenjan sayısının Üniversitemizin Sosyal Bilimlerine kayıt yaptıran öğrenci sayısına bölünüp 100 ile çarpılması ile hesaplanmıştır.

Verinin Kaynağı: Öğrenci İşleri Daire başkanlığı

Performans Göstergesi	Ölçü Birimi	2021	2022 Planlanan	2022 YS Gerç. Tahmini	2023 Hedef	2024 Tahmin	2025 Tahmin
15- Teknokent veya Teknoloji Transfer Ofisi (TTO) projelerine katılan öğrenci sayısı	Sayı	22	10	10	22	23	24

Göstergeye İlişkin Açıklama: Bu gösterge ile Teknoloji Transfer Ofisi projelerine katılan öğrenci sayısı ölçülmektedir. Teknoloji Transfer Ofisi tarafından yürütülen projelere katılan öğrencileri kapsamaktadır. Birden fazla projeye katılan öğrenci her proje için ayrı ayrı değerlendirilmektedir. TTO tarafından yürütülen projelere katılımın artırılması hedeflenmektedir.

Hesaplama Yöntemi: TTO tarafından yürütülen projelere katılan önlisans, lisans ve lisansüstü öğrencilerinin toplam sayısıdır. (Kümülatif)

Verinin Kaynağı: Teknoloji Transfer Ofisi.

Performans Göstergesi	Ölçü Birimi	2021	2022 Planlanan	2022 YS Gerç. Tahmini	2023 Hedef	2024 Tahmin	2025 Tahmin
16- Yabancı dilde eğitim veren program sayısı	Sayı	2	2	2	2	2	2

Göstergeye İlişkin Açıklama: Bu gösterge ile Üniversitemiz bünyesinde yabancı dilde eğitim veren program sayısı ölçülmektedir. Üniversitemizde Yabancı Diller Yüksekokulu bünyesinde yabancı dilde eğitim verilmektedir.

Hesaplama Yöntemi: Yabancı dilde eğitim veren program sayılarının toplamı.(Kümülatif)

Verinin Kaynağı: Öğrenci İşleri Daire Başkanlığı

Performans Göstergesi	Ölçü Birimi	2021	2022 Planlanan	2022 YS Gerç. Tahmini	2023 Hedef	2024 Tahmin	2025 Tahmin
17- Yabancı uyruklu akademisyen sayısı	Sayı	1	1	1	1	1	1

Göstergeye İlişkin Açıklama: Bu gösterge ile Üniversite bünyesinde görev yapan yabancı uyruklu akademisyen sayısı ölçülmektedir.

Hesaplama Yöntemi: Yabancı uyruklu akademisyen sayısının toplamı. (Kümülatif değer)

Verinin Kaynağı: Personel Daire Başkanlığı

Performans Göstergesi	Ölçü Birimi	2021	2022 Planlanan	2022 YS Gerç. Tahmini	2023 Hedef	2024 Tahmin	2025 Tahmin
18- Yabancı uyruklu öğrenci sayısı	Sayı	56	65	56	57	58	59

Göstergeye İlişkin Açıklama: Bu gösterge ile Üniversite bünyesindeki yabancı uyruklu öğrenci sayısı ölçülmektedir. Üniversitemizin çeşitli bölümlerinde eğitim-öğretimine devam etmekte olan yabancı uyruklu öğrencilerimiz sayesinde Üniversitemiz uluslararasılaşmaktadır.

Hesaplama Yöntemi: Yabancı uyruklu öğrenci sayısının toplamı. (Kümülatif değer)

Verinin Kaynağı: Öğrenci İşleri Daire Başkanlığı

Alt Program Kapsamında Yürütülecek Faaliyet Maliyetleri

Faaliyetler	2022 Bütçe	2022 Harcama Haziran	2023 Bütçe	2024 Tahmin	2025 Tahmin
Doktora Öğrencilerine Yönelik Burs Hizmetleri	0	0	0	0	0
Bütçe İçi	0	0	0	0	0
Bütçe Dışı	0	0	0	0	0

Doktora ve Tıpta Uzmanlık Eğitimi	2.955.000	2.764.463	6.423.000	7.747.000	8.906.000
Bütçe İçi	2.955.000	2.764.463	6.423.000	7.747.000	8.906.000
Bütçe Dışı	0	0	0	0	0
Fen ve Mühendislik Bilimleri Öğrencilerinin Uygulamalı Eğitimi	0	470.783	0	0	0
Bütçe İçi	0	470.783	0	0	0
Bütçe Dışı	0	0	0	0	0
Lisans Öğrencilerine Yönelik Burs Hizmetleri	0	43.200	0	0	0
Bütçe İçi	0	43.200	0	0	0
Bütçe Dışı	0	0	0	0	0
Yükseköğretim Kurumları Bilgi ve Kültürel Kaynaklar ile Sportif Altyapının Geliştirilmesi Hizmetleri	2.142.000	1.390.944	5.027.000	6.530.000	8.159.000
Bütçe İçi	2.142.000	1.390.944	5.027.000	6.530.000	8.159.000
Bütçe Dışı	0	0	0	0	0
Yükseköğretim Kurumları Birinci Öğretim	161.353.896	104.230.762	380.968.000	460.166.000	528.897.000
Bütçe İçi	161.165.000	104.049.495	380.468.000	459.566.000	528.197.000
Bütçe Dışı	188.896	181.267	500.000	600.000	700.000
Yükseköğretim Kurumları İkinci Öğretim	2.297.000	844.607	3.417.000	4.270.000	4.873.000
Bütçe İçi	2.297.000	844.607	3.417.000	4.270.000	4.873.000
Bütçe Dışı	0	0	0	0	0
Yükseköğretim Kurumları Uluslararası Ortak Eğitim ve Öğretim Programı	917.818	944.572	1.000.000	1.300.000	1.500.000
Bütçe İçi	0	0	0	0	0
Bütçe Dışı	917.818	944.572	1.000.000	1.300.000	1.500.000
Yükseköğretim Kurumları Uzaktan Eğitim	959.000	772.235	1.315.000	1.568.000	1.732.000
Bütçe İçi	959.000	772.235	1.315.000	1.568.000	1.732.000
Bütçe Dışı	0	0	0	0	0
T O P L A M	170.624.714	111.461.567	398.150.000	481.581.000	554.067.000
Bütçe İçi	169.518.000	110.335.728	396.650.000	479.681.000	551.867.000
Bütçe Dışı	1.106.714	1.125.839	1.500.000	1.900.000	2.200.000

Faaliyetlere İlişkin Açıklamalar:

Doktora Öğrencilerine Yönelik Burs Hizmetleri

"YÖK100 / 2000 Doktora Burs Programı ile ilgili Usul ve Esaslar" doğrultusunda YÖK tarafından verilmektedir.

Doktora ve Tıpta Uzmanlık Eğitimi

Bu faaliyet Fen Bilimleri Enstitüsü, Sağlık Bilimleri Enstitüsü ve Sosyal Bilimler Enstitüsü tarafından gerçekleştirilmektedir.

Fen ve Mühendislik Bilimleri Öğrencilerinin Uygulamalı Eğitimi

Bu faaliyet kapsamında Üniversitemiz; fen ve mühendislik bilimlerinde lisans düzeyinde eğitim gören öğrencilerinin öğrenimlerinin son yılında bir yarıyılı özel sektör işletmelerinde yada sanayi kuruluşlarında yapacakları zorunlu uygulamalı eğitimleri süresince İşsizlik Sigortası Fonundan öğrencilere uygulamalı eğitim ücreti ödenmektedir.

Lisans Öğrencilerine Yönelik Burs Hizmetleri

"Yükseköğretim Kurumlarındaki Lisans Programlarına Kayıtlı Öğrencilere Verilecek Burslara İlişkin Usul ve Esaslar" kapsamında YÖK tarafından verilmektedir.

Yabancı Uyruklu Öğrenci Programı Kapsamında Yürütülen Hizmetler

Amasya Üniversitesi Yabancı Uyruklu Öğrenci Adaylarının Lisansüstü Programlara Kabul Yönergesi kapsamında hizmet vermektedir.

Yükseköğretim Kurumları Bilgi ve Kültürel Kaynaklar ile Sportif Altyapının Geliştirilmesi Hizmetleri

124 sayılı Yükseköğretim Üst Kuruluşları ile Yükseköğretim Kurumlarının İdari Teşkilatı Hakkında Kanun Hükmünde Kararnamenin 33'üncü maddesi ile 2547 sayılı Yükseköğretim Kanununun 14'üncü maddesi doğrultusunda kurulan Kütüphane ve Dokümantasyon Daire Başkanlığı tarafından yürütülmektedir.

Yükseköğretim Kurumları Birinci Öğretim

17 Mart 2006 tarihli ve 26111 sayılı Resmî Gazetede yayımlanan 5467 sayılı Kanunla kurulan Amasya Üniversitesi; Amasya ilinde 8 Fakülte, 3 Enstitü, 1 Yüksekokul ve 8 Meslek Yüksekokulu ile eğitim ve öğretim hizmeti sunmaya devam etmektedir.

Yükseköğretim Kurumları İkinci Öğretim

4/11/1981 tarihli ve 2547 sayılı Yükseköğretim Kanununun 4'üncü maddesinin (C) fıkrası kapsamında 3 Fakülte ve 7 Meslek Yüksekokulu kapsamında ikinci öğretime yönelik eğitim-öğretim faaliyetleri devam etmektedir.

Yükseköğretim Kurumları Tezsiz Yüksek Lisans

4/11/1981 tarihli ve 2547 sayılı Yükseköğretim Kanununun 14'üncü maddesine dayanılarak hazırlanan Amasya Üniversitesi Lisansüstü Eğitim ve Öğretim Yönetmeliğine göre Üniversitemiz Sosyal Bilimler Enstitüsü ve Fen Bilimleri Enstitüsünde tezsiz yüksek lisans eğitim ve öğretim faaliyetleri yürütülmektedir.

Yükseköğretim Kurumları Uluslararası Ortak Eğitim ve Öğretim Programı

Bu kapsamında; Üniversitemiz fen ve mühendislik bilimlerinde lisans düzeyinde eğitim gören öğrencilerin öğrenimlerinin son yılında bir yarıyılı özel sektör işletmelerinde ya da sanayi kuruluşlarında yapacakları zorunlu uygulamalı eğitimleri süresince İşsizlik Sigortası Fonundan öğrencilere uygulamalı eğitim ücreti ödenmektedir.

Yükseköğretim Kurumları Uzaktan Eğitim

2547 sayılı Yükseköğretim Kanununun 44'üncü ve 46'ncı maddelerine dayanılarak hazırlanan yönetmelik kapsamında Üniversitemiz bünyesinde devam eden eğitim-öğretim faaliyetleri kapsamında örgün olarak verilen bazı derslerin uzaktan eğitim yöntemiyle verilebilmesi için gerekli akademik ve teknik hizmetler Uzaktan Eğitim Merkezince gerçekleştirilmektedir.

Alt Program Adı: ÖĞRETİM ELEMANLARINA SAĞLANAN BURS VE DESTEKLER
Gerekçe ve Açıklamalar

Bu alt program kapsamında YÖK tarafından verilen Araştırma Görevlileri Yurtdışı Araştırma Bursu ile Öğretim Elemanları Yurtdışı Yabancı Dil Bursu takip edilmektedir. Ayrıca Öğretim Üyesi Yetiştirme Programı kapsamında akademisyenlerimiz için yapılan harcamalar da bu alt faaliyette takip edilmektedir.

Alt Program Hedefi:

Alanında yetkin, araştırmacı, bilgi üreten ve aktaran akademisyenler yetiştirilmesi

Performans Göstergeleri

Performans Göstergesi	Ölçü Birimi	2021	2022 Planlanan	2022 YS Gerç. Tahmini	2023 Hedef	2024 Tahmin	2025 Tahmin
1- SCI, SCI-Expanded, SSCI ve AHCI kapsamındaki dergilerde öğretim elemanı başına düşen yayın sayısı	Sayı	0,31	0,2	0,2	0,25	0,26	0,27

Göstergeye İlişkin Açıklama: Üniversitemiz bünyesinde görev yapan öğretim elemanlarının yayınsayılarını kapsamaktadır. Bu kapsamdaki dergilerde öğretim elemanlarının yayımladığı bilimsel yayınların hem nitelik hem de nicelik olarak artırılması hedeflenmektedir.

Hesaplama Yöntemi: Birimlerimizde SCI, SCI-Expanded, SSCI ve AHCI kapsamındaki dergilerde öğretim elemanlarının yayımladığı toplam yayın sayısının Üniversitemiz Öğretim Elemanı sayısına bölümü. (Kümülatif).

Verinin Kaynağı: Kütüphane ve Dokümantasyon Daire Başkanlığı

Performans Göstergesi	Ölçü Birimi	2021	2022 Planlanan	2022 YS Gerç. Tahmini	2023 Hedef	2024 Tahmin	2025 Tahmin
2- Yükseköğretim Kurulu tarafından belirlenecek öncelikli alanlarda sağlanan burslardan yararlanan doktora öğrenci sayısı	Sayı	2	2	0	1	1	1

Göstergeye İlişkin Açıklama: Bu gösterge ile YÖK tarafından öncelikli alanlarda sağlanan burslardan yararlanan doktora öğrenci sayısı ölçülmektedir. YÖK tarafından öncelikli alanlarda sağlanan burslardan yararlanan doktora öğrencilerini kapsamaktadır. 2022 yılının ilk altı ayında ilgili mevzuat kapsamında burs alan doktora öğrencisi bulunmamaktadır.

Hesaplama Yöntemi: Öncelikli Alanlarda Doktora Eğitimi Yapan Araştırma Görevlilerinin Yurt Dışına Gönderilmesi Halinde Verilecek Desteklere İlişkin Usul ve Esaslar" kapsamında burs alanların toplam sayısı. (Kümülatif)

Verinin Kaynağı: Fen Bilimleri Enstitüsü, Sağlık Bilimleri Enstitüsü

Alt Program Kapsamında Yürütülecek Faaliyet Maliyetleri

Faaliyetler	2022 Bütçe	2022 Harcama Haziran	2023 Bütçe	2024 Tahmin	2025 Tahmin
Öğretim Üyesi Yetiştirme Programı ve Yurtdışı Destek Hizmetleri	0	0	0	0	0
Bütçe İçi	0	0	0	0	0
Bütçe Dışı	0	0	0	0	0
T O P L A M	0	0	0	0	0
Bütçe İçi	0	0	0	0	0

Faaliyetlere İlişkin Açıklamalar:**Araştırma Görevlileri Yurtdışı Araştırma Bursu Hizmetleri**

4/11/1981 tarihli ve 2547 sayılı Yükseköğretim Kanununun 10'uncu maddesi ile 22/12/2018 tarihli ve 7156 sayılı 2019 Yılı Merkezi Yönetim Bütçe Kanununa ekli (E) işaretli cetvelin 66'ncı sırasının (f) bendine dayanılarak hazırlanan yönetmelik çerçevesinde "Araştırma Görevlileri Yurtdışı Araştırma Bursu Hizmetleri" yerine getirilmektedir.

Öğretim Elemanlarına Yönelik Yabancı Dil Kursu Hizmetleri

"Yabancı Dil Eğitimi için Yurtdışına Gönderilecek Öğretim Elemanlarına Yabancı Dil Kurs Giderlerinin Desteklenmesi Amacıyla Burs Verilmesine İlişkin Usul ve Esaslar" doğrultusunda YÖK tarafından verilmektedir.

Öğretim Üyesi Yetiştirme Programı ve Yurtdışı Destek Hizmetleri

2547 sayılı Yükseköğretim Kanununun 10'uncu maddesi, Yükseköğretim Kurumları Öğretim Elemanlarının Kadroları Hakkında 78 Sayılı Kanun Hükmünde Kararnamenin Merkezi Sınav başlıklı Ek 8'inci Maddesi, Yılı Merkezi Yönetim Bütçe Kanununun ilgili maddesi ve Öğretim Üyesi Dışındaki Öğretim Elemanı Kadrolarına Naklen veya Açıkta Atamalarda Uygulanacak Merkezi Sınav ile Giriş Sınavlarına İlişkin Usul ve Esaslar Hakkındaki Yönetmelik hükümleri kapsamında öğretim üyesi yetiştirme programı ve yurt dışı destek hizmetlerine ilişkin faaliyetler yerine getirilmektedir.

Alt Program Adı: YÜKSEKÖĞRETİMDE ÖĞRENCİ YAŞAMI

Gerekçe ve Açıklamalar

Bu Alt Program kapsamında, Sağlık Kültür ve Spor Daire Başkanlığı tarafından Üniversitemiz öğrencilerine yönelik beslenme başta olmak üzere, barınma, kültür ve spor hizmetleri ile öğrenci yaşamına ilişkin diğer hizmetler yürütülmektedir.

Alt Program Hedefi:

Yükseköğretim öğrencilerine sunulan beslenme ve barınma hizmetlerinin kalitesinin artırılması; öğrencilerin kişisel ve sosyal gelişimi desteklenerek yaşam kalitesinin yükseltilmesi

Performans Göstergeleri

Performans Göstergesi	Ölçü Birimi	2021	2022 Planlanan	2022 YS Gerç. Tahmini	2023 Hedef	2024 Tahmin	2025 Tahmin
1- Beslenme hizmetlerinden yararlanan öğrenci sayısı	Sayı	16.102	16.000	120.000	150.000	160.000	160.000

Göstergeye İlişkin Açıklama: Yıl içerisinde yapılan yemek rezervasyon sayısı öğrenci, akademik personel ve idari personel rezervasyonları toplamından oluşmaktadır. Öğrenci-personel ayrımı yapılamamaktadır.

Hesaplama Yöntemi: Yıl içerisinde yapılan toplam yemek rezervasyon sayısı temel alınmıştır. (Kümülatif değer)

Verinin Kaynağı: Sağlık Kültür ve Spor Daire Başkanlığı

Performans Göstergesi	Ölçü Birimi	2021	2022 Planlanan	2022 YS Gerç. Tahmini	2023 Hedef	2024 Tahmin	2025 Tahmin
2- Öğrenci başına düşen sosyal donatı alanı	Metrekare	2,04	2,1	2,1	2,1	2,1	2,1

Göstergeye İlişkin Açıklama: Bu gösterge ile Üniversitemizin sosyal donatı alanlarının öğrenci sayısına oranlanması suretiyle öğrenci başına düşen sosyal donatı alanı ölçülmektedir. Üniversitemiz sosyal donatı alanı ihtiyacı tespit edilerek öğrencilerimize sosyal yaşam alanı sağlamak hedeflenmektedir. 2022 yılı içinde sosyal donatı alanlarında artış görülmektedir.

Hesaplama Yöntemi: Üniversitemiz açık ve kapalı spor tesis, yemekhane, kantin ve diğer sosyal donatı alanlarının toplamının toplam öğrenci sayısına bölünmesiyle hesaplanmıştır. (Kümülatif değer)

Verinin Kaynağı: Yapı İşleri ve Teknik Daire Başkanlığı

Performans Göstergesi	Ölçü Birimi	2021	2022 Planlanan	2022 YS Gerç. Tahmini	2023 Hedef	2024 Tahmin	2025 Tahmin
3- Öğrenci kulüp ve topluluk sayısı	Sayı	36	66	66	45	48	50

Göstergeye İlişkin Açıklama: Bu gösterge ile Üniversite bünyesinde faaliyet gösteren öğrenci kulüp ve topluluk sayısı ölçülmektedir. Öğrenci kulüpleri öğrencilerin ve üniversitemiz çalışanları tarafından ihtiyaç doğrultusunda açılmaktadır.

Hesaplama Yöntemi: Yıl içerisindeki toplam aktif olan öğrenci kulüpleri sayısı (Kümülatif)

Verinin Kaynağı: Sağlık Kültür ve Spor Daire Başkanlığı

Performans Göstergesi	Ölçü Birimi	2021	2022 Planlanan	2022 YS Gerç. Tahmini	2023 Hedef	2024 Tahmin	2025 Tahmin
4- Sosyal, kültürel ve sportif faaliyet sayısı	Sayı	0	15	60	60	65	68

Göstergeye İlişkin Açıklama: Bu gösterge ile Üniversitemiz bünyesinde gerçekleştirilen sosyal, kültürel ve sportif faaliyet sayısı ölçülmektedir. Üniversitemiz bünyesinde gerçekleştirilen sosyal, kültürel ve sportif faaliyetleri kapsamaktadır. Üniversitemiz birimleri tarafında yıl içerisinde yapılan sosyal, kültürel ve sportif faaliyetlerin toplamı her yıl artırılması hedeflenmektedir.

Hesaplama Yöntemi: Yıl içerisinde yapılan sosyal, kültürel ve sportif faaliyetlerin toplamı. (Toplanabilir değer)

Verinin Kaynağı: Sağlık Kültür ve Spor Daire Başkanlığı

Performans Göstergesi	Ölçü Birimi	2021	2022 Planlanan	2022 YS Gerç. Tahmini	2023 Hedef	2024 Tahmin	2025 Tahmin
5- Yükseköğretimde öğrenci başına beslenme harcaması	TL	25,4	95	220	250	270	280

Göstergeye İlişkin Açıklama: Bu gösterge ile öğrenci başına düşen beslenme harcaması ölçülmektedir. Yıl sonunda beslenme harcamasının tahmin edilen rakama ulaşacağı düşünülmektedir.

Hesaplama Yöntemi: Beslenmeye yönelik faaliyet kapsamında yapılan aylık harcamaların öğrenci sayısına bölünmesiyle hesaplanmıştır. (Toplanabilir Değer)

Verinin Kaynağı: Sağlık Kültür ve Spor Daire Başkanlığı, Öğrenci İşleri Daire Başkanlığı

Performans Göstergesi	Ölçü Birimi	0	2022 Planlanan	2022 YS Gerç. Tahmini	2023 Hedef	2024 Tahmin	2025 Tahmin
6- Yükseköğretimde öğrenci yaşamından memnuniyet oranı	Oran	0	0	53,76	54	55	56

Göstergeye İlişkin Açıklama: Öğrencilere uygulanan anket sonuçları değerlendirmeleri dikkate alınarak hedef belirlenmiştir. Gösterge 2023 yılında izlenecektir.

Hesaplama Yöntemi: Öğrenci memnuniyet oranı öğrencilere uygulanan anket sonuçlarının değerlendirilmesi sonucu bulunmaktadır. (Kümülatif)

Verinin Kaynağı: Kalite Komisyon Başkanlığı, Öğrenci İşleri Daire Başkanlığı

Alt Program Kapsamında Yürütülecek Faaliyet Maliyetleri

Faaliyetler	2022 Bütçe	2022 Harcama Haziran	2023 Bütçe	2024 Tahmin	2025 Tahmin
Yükseköğretimde Barınma Hizmetleri	9.000	0	19.000	22.000	24.000
Bütçe İçi	9.000	0	19.000	22.000	24.000
Bütçe Dışı	0	0	0	0	0
Yükseköğretimde Beslenme Hizmetleri	1.434.000	1.323.374	3.458.000	4.089.000	4.568.000
Bütçe İçi	1.434.000	1.323.374	3.458.000	4.089.000	4.568.000
Bütçe Dışı	0	0	0	0	0
Yükseköğretimde Kültür ve Spor Hizmetleri	299.000	60.913	592.000	697.000	772.000
Bütçe İçi	299.000	60.913	592.000	697.000	772.000
Bütçe Dışı	0	0	0	0	0
Yükseköğretimde Öğrenci Yaşamına İlişkin Diğer Hizmetler	2.001.000	1.009.761	4.100.000	4.799.000	5.346.000
Bütçe İçi	2.001.000	1.009.761	4.100.000	4.799.000	5.346.000
Bütçe Dışı	0	0	0	0	0
T O P L A M	3.743.000	2.394.049	8.169.000	9.607.000	10.710.000
Bütçe İçi	3.743.000	2.394.049	8.169.000	9.607.000	10.710.000
Bütçe Dışı	0	0	0	0	0

Faaliyetlere İlişkin Açıklamalar:

Yükseköğretimde Barınma Hizmetleri

Öğrencilerimizin barınma ihtiyacı merkez ve ilçelerde Yükseköğretim ve Kredi Yurtlar Kurumu bünyesindeki yurtlar ve özel öğrenci pansiyonları, yurtları ve apartları tarafından karşılanmaktadır.

Yükseköğretimde Beslenme Hizmetleri

Personelimiz ve öğrencilerimizin yeterli ve dengeli beslenmeleri amacıyla Üniversitemizin yerleşkelerinde bulunan yemekhanelerde günlük ihtiyaç duydukları protein, karbonhidrat, yağ, vitamin, mineral ve kalori miktarları dikkate alınarak diyetisyen tarafından aylık yemek menüleri hazırlanmaktadır. Bu faaliyet Sağlık Kültür ve Spor Daire Başkanlığı tarafından yürütülmektedir.

Yükseköğretimde Kültür ve Spor Hizmetleri

2547 sayılı Yüksek Öğretim Kanununun 2880 sayılı değişik 46'nci ve 47'nci maddeleri uyarınca kurulan Sağlık Kültür ve Spor Daire Başkanlığı, Üniversite öğrencilerinin beden ve ruh sağlıklarının korunması, hasta olanların tedavi edilmesi veya ettirilmesi, barınma, beslenme, çalışma, dinlenme ve ilgi alanlarına göre ders dışı zamanlarının değerlendirilmesi, yeni ilgi alanlarının kazanılmasına imkân sağlanması, gerek sağlık gerekse sosyal durumlarının iyileştirilmesine, yeteneklerinin ve kişiliklerinin sağlıklı bir şekilde gelişmesine imkân verecek hizmetlerin sunulması, onların ruhsal ve bedensel sağlıklarına özen gösteren bireyler olarak yetiştirilmesi, birlikte düzenli ve disiplinli bir çalışma, dinlenme ve eğlenme alışkanlıklarının kazandırılması amaçlanmaktadır.

Yükseköğretimde Öğrenci Yaşamına İlişkin Diğer Hizmetler

Bu faaliyet kapsamında Öğrenci İşleri Daire Başkanlığı ve Sağlık Kültür ve Spor Daire Başkanlığı tarafından öğrencilerin diğer hizmetleri yürütülmektedir.

FAALİYET MALİYETLERİ TABLOSU

İdare Adı	AMASYA ÜNİVERSİTESİ
Program Adı	ARAŞTIRMA, GELİŞTİRME VE YENİLİK
Alt Program Adı	YÜKSEKÖĞRETİMDE BİLİMSEL ARAŞTIRMA VE GELİŞTİRME
Alt Program Hedefi	Yükseköğretim kurumlarında inovasyon amaçlı bilimsel çalışmaların artırılması
Faaliyet Adı	Yükseköğretim Kurumlarının Bilimsel Araştırma Projeleri
Açıklama	4/11/1981 tarihli ve 2547 sayılı Yükseköğretim Kanununun 4'üncü maddesinin birinci fıkrasının (c) bendi, 58'inci maddesinin (b) fıkrası ile Ek 28'inci maddesine dayanılarak hazırlanan yönetmelik kapsamında Üniversitemiz, öğretim üyelerimize sağlayacağı proje destekleri ile Üniversitemiz araştırma kapasite ve becerisinin gelişmesi ve iyileşmesine katkıda bulunarak, bilim literatürüne özgün katkılar sağlamak, ülkemizin öncelikli araştırma alanlarında araştırmalar yaparak teknoloji üretimine ve dolayısıyla rekabet gücüne katkıda bulunmak ve bölgemizin ve ülkemizin sosyo-ekonomik ve kültürel gelişimine katkılar sağlamak amaçlanmıştır.

EKONOMİK KOD	2022 Bütçe	2022 Harcama (Haziran)	2023 Bütçe	2024 Tahmin	2025 Tahmin
Personel Giderleri					
Sosyal Güvenlik Kurumuna Devlet Primi Giderleri					
Mal ve Hizmet Alım Giderleri	128.000	70.870	255.000	300.000	331.000
Faiz Giderleri					
Cari Transferler					
Sermaye Giderleri					
Sermaye Transferleri					
Borç Verme					
BÜTÇE İÇİ TOPLAM KAYNAK	128.000	70.870	255.000	300.000	331.000
Döner Sermaye					
Özel Hesap					
Diğer Bütçe Dışı Kaynak					
BÜTÇE DIŞI TOPLAM KAYNAK					
FAALİYET MALİYETİ TOPLAMI	128.000	70.870	255.000	300.000	331.000

FAALİYET MALİYETLERİ TABLOSU

İdare Adı	AMASYA ÜNİVERSİTESİ
Program Adı	YÜKSEKÖĞRETİM
Alt Program Adı	ÖN LİSANS EĞİTİMİ, LİSANS EĞİTİMİ VE LİSANSÜSTÜ EĞİTİM
Alt Program Hedefi	Mesleki yeterlilik sahibi ve gelişime açık mezunlar yetiştirilmesi
Faaliyet Adı	Doktora ve Tıpta Uzmanlık Eğitimi
Açıklama	Bu faaliyet Fen Bilimleri Enstitüsü, Sağlık Bilimleri Enstitüsü ve Sosyal Bilimler Enstitüsü tarafından gerçekleştirilmektedir.

EKONOMİK KOD	2022 Bütçe	2022 Harcama (Haziran)	2023 Bütçe	2024 Tahmin	2025 Tahmin
Personel Giderleri	2.846.000	2.668.633	6.081.000	7.338.000	8.442.000
Sosyal Güvenlik Kurumuna Devlet Primi Giderleri	104.000	95.476	228.000	275.000	316.000
Mal ve Hizmet Alım Giderleri	5.000	355	114.000	134.000	148.000
Faiz Giderleri					
Cari Transferler					
Sermaye Giderleri					
Sermaye Transferleri					
Borç Verme					
BÜTÇE İÇİ TOPLAM KAYNAK	2.955.000	2.764.463	6.423.000	7.747.000	8.906.000
Döner Sermaye					
Özel Hesap					
Diğer Bütçe Dışı Kaynak					
BÜTÇE DIŞI TOPLAM KAYNAK					
FAALİYET MALİYETİ TOPLAMI	2.955.000	2.764.463	6.423.000	7.747.000	8.906.000

FAALİYET MALİYETLERİ TABLOSU

İdare Adı	AMASYA ÜNİVERSİTESİ
Program Adı	YÜKSEKÖĞRETİM
Alt Program Adı	ÖN LİSANS EĞİTİMİ, LİSANS EĞİTİMİ VE LİSANSÜSTÜ EĞİTİM
Alt Program Hedefi	Mesleki yeterlilik sahibi ve gelişime açık mezunlar yetiştirilmesi
Faaliyet Adı	Yükseköğretim Kurumları Bilgi ve Kültürel Kaynaklar ile Sportif Altyapının Geliştirilmesi Hizmetleri
Açıklama	124 sayılı Yükseköğretim Üst Kuruluşları ile Yükseköğretim Kurumlarının İdari Teşkilatı Hakkında Kanun Hükmünde Kararnamenin 33'üncü maddesi ile 2547 sayılı Yükseköğretim Kanununun 14'üncü maddesi doğrultusunda kurulan Kütüphane ve Dokümantasyon Daire Başkanlığı tarafından yürütülmektedir.

EKONOMİK KOD	2022 Bütçe	2022 Harcama (Haziran)	2023 Bütçe	2024 Tahmin	2025 Tahmin
Personel Giderleri	1.104.000	621.876	2.296.000	2.773.000	3.192.000
Sosyal Güvenlik Kurumuna Devlet Primi Giderleri	182.000	102.261	400.000	482.000	556.000
Mal ve Hizmet Alım Giderleri	6.000	493.264	1.081.000	1.275.000	1.411.000
Faiz Giderleri					
Cari Transferler					
Sermaye Giderleri	850.000	173.544	1.250.000	2.000.000	3.000.000
Sermaye Transferleri					
Borç Verme					
BÜTÇE İÇİ TOPLAM KAYNAK	2.142.000	1.390.944	5.027.000	6.530.000	8.159.000
Döner Sermaye					
Özel Hesap					
Diğer Bütçe Dışı Kaynak					
BÜTÇE DIŞI TOPLAM KAYNAK					
FAALİYET MALİYETİ TOPLAMI	2.142.000	1.390.944	5.027.000	6.530.000	8.159.000

FAALİYET MALİYETLERİ TABLOSU

İdare Adı	AMASYA ÜNİVERSİTESİ
Program Adı	YÜKSEKÖĞRETİM
Alt Program Adı	ÖN LİSANS EĞİTİMİ, LİSANS EĞİTİMİ VE LİSANSÜSTÜ EĞİTİM
Alt Program Hedefi	Mesleki yeterlilik sahibi ve gelişime açık mezunlar yetiştirilmesi
Faaliyet Adı	Yükseköğretim Kurumları Birinci Öğretim
Açıklama	17 Mart 2006 tarihli ve 26111 sayılı Resmi Gazetede yayımlanan 5467 sayılı Kanunla kurulan Amasya Üniversitesi; Amasya ilinde 8 Fakülte, 3 Enstitü, 1 Yüksekokul ve 8 Meslek Yüksekokulu ile eğitim ve öğretim hizmeti sunmaya devam etmektedir.

EKONOMİK KOD	2022 Bütçe	2022 Harcama (Haziran)	2023 Bütçe	2024 Tahmin	2025 Tahmin
Personel Giderleri	123.518.000	79.886.751	263.597.000	317.544.000	365.633.000
Sosyal Güvenlik Kurumuna Devlet Primi Giderleri	17.887.000	12.088.022	40.410.000	48.665.000	56.023.000
Mal ve Hizmet Alım Giderleri	5.295.000	6.832.147	26.016.000	30.615.000	33.867.000
Faiz Giderleri					
Cari Transferler	715.000	240.914	1.695.000	2.019.000	2.241.000
Sermaye Giderleri	13.750.000	5.001.662	48.750.000	60.723.000	70.433.000
Sermaye Transferleri					
Borç Verme					
BÜTÇE İÇİ TOPLAM KAYNAK	161.165.000	104.049.495	380.468.000	459.566.000	528.197.000
Döner Sermaye					
Özel Hesap	188.896	181.267	500.000	600.000	700.000
Diğer Bütçe Dışı Kaynak					
BÜTÇE DIŞI TOPLAM KAYNAK	188.896	181.267	500.000	600.000	700.000
FAALİYET MALİYETİ TOPLAMI	161.353.896	104.230.762	380.968.000	460.166.000	528.897.000

FAALİYET MALİYETLERİ TABLOSU

İdare Adı	AMASYA ÜNİVERSİTESİ
Program Adı	YÜKSEKÖĞRETİM
Alt Program Adı	ÖN LİSANS EĞİTİMİ, LİSANS EĞİTİMİ VE LİSANSÜSTÜ EĞİTİM
Alt Program Hedefi	Mesleki yeterlilik sahibi ve gelişime açık mezunlar yetiştirilmesi
Faaliyet Adı	Yükseköğretim Kurumları İkinci Öğretim
Açıklama	4/11/1981 tarihli ve 2547 sayılı Yükseköğretim Kanununun 4'üncü maddesinin (C) fıkrası kapsamında 3 Fakülte ve 7 Meslek Yüksekokulu kapsamında ikinci öğretime yönelik eğitim-öğretim faaliyetleri devam etmektedir.

EKONOMİK KOD	2022 Bütçe	2022 Harcama (Haziran)	2023 Bütçe	2024 Tahmin	2025 Tahmin
Personel Giderleri	1.607.000	588.620	2.390.000	2.987.000	3.408.000
Sosyal Güvenlik Kurumuna Devlet Primi Giderleri	1.000		2.000	2.000	3.000
Mal ve Hizmet Alım Giderleri	689.000	255.987	1.025.000	1.281.000	1.462.000
Faiz Giderleri					
Cari Transferler					
Sermaye Giderleri					
Sermaye Transferleri					
Borç Verme					
BÜTÇE İÇİ TOPLAM KAYNAK	2.297.000	844.607	3.417.000	4.270.000	4.873.000
Döner Sermaye					
Özel Hesap					
Diğer Bütçe Dışı Kaynak					
BÜTÇE DIŞI TOPLAM KAYNAK					
FAALİYET MALİYETİ TOPLAMI	2.297.000	844.607	3.417.000	4.270.000	4.873.000

FAALİYET MALİYETLERİ TABLOSU

İdare Adı AMASYA ÜNİVERSİTESİ
Program Adı YÜKSEKÖĞRETİM
Alt Program Adı ÖN LİSANS EĞİTİMİ, LİSANS EĞİTİMİ VE LİSANSÜSTÜ EĞİTİM
Alt Program Hedefi Mesleki yeterlilik sahibi ve gelişime açık mezunlar yetiştirilmesi
Faaliyet Adı Yükseköğretim Kurumları Uluslararası Ortak Eğitim ve Öğretim Programı

Açıklama Bu kapsamında; Üniversitemiz fen ve mühendislik bilimlerinde lisans düzeyinde eğitim gören öğrencilerin öğrenimlerinin son yılında bir yarıyılı özel sektör işletmelerinde yada sanayi kuruluşlarında yapacakları zorunlu uygulamalı eğitimleri süresince İşsizlik Sigortası Fonundan öğrencilere uygulamalı eğitim ücreti ödenmektedir.

EKONOMİK KOD	2022 Bütçe	2022 Harcama (Haziran)	2023 Bütçe	2024 Tahmin	2025 Tahmin
<i>Personel Giderleri</i>					
<i>Sosyal Güvenlik Kurumuna Devlet Primi Giderleri</i>					
<i>Mal ve Hizmet Alım Giderleri</i>					
<i>Faiz Giderleri</i>					
<i>Cari Transferler</i>					
<i>Sermaye Giderleri</i>					
<i>Sermaye Transferleri</i>					
<i>Borç Verme</i>					
BÜTÇE İÇİ TOPLAM KAYNAK					
<i>Döner Sermaye</i>					
<i>Özel Hesap</i>	917.818	944.572	1.000.000	1.300.000	1.500.000
<i>Diğer Bütçe Dışı Kaynak</i>					
BÜTÇE DIŞI TOPLAM KAYNAK	917.818	944.572	1.000.000	1.300.000	1.500.000
FAALİYET MALİYETİ TOPLAMI	917.818	944.572	1.000.000	1.300.000	1.500.000

FAALİYET MALİYETLERİ TABLOSU

İdare Adı AMASYA ÜNİVERSİTESİ
Program Adı YÜKSEKÖĞRETİM
Alt Program Adı ÖN LİSANS EĞİTİMİ, LİSANS EĞİTİMİ VE LİSANSÜSTÜ EĞİTİM
Alt Program Hedefi Mesleki yeterlilik sahibi ve gelişime açık mezunlar yetiştirilmesi
Faaliyet Adı Yükseköğretim Kurumları Uzaktan Eğitim

Açıklama 2547 sayılı Yükseköğretim Kanununun 44'üncü ve 46'ncı maddelerine dayanılarak hazırlanan yönetmelik kapsamında Üniversitemiz bünyesinde devam eden eğitim-öğretim faaliyetleri kapsamında örgün olarak verilen bazı derslerin uzaktan eğitim yöntemiyle verilebilmesi için gerekli akademik ve teknik hizmetler Uzaktan Eğitim Merkezince gerçekleştirilmektedir.

EKONOMİK KOD	2022 Bütçe	2022 Harcama (Haziran)	2023 Bütçe	2024 Tahmin	2025 Tahmin
<i>Personel Giderleri</i>	594.000	771.937	807.000	964.000	1.064.000
<i>Sosyal Güvenlik Kurumuna Devlet Primi Giderleri</i>					
<i>Mal ve Hizmet Alım Giderleri</i>	365.000	298	508.000	604.000	668.000
<i>Faiz Giderleri</i>					
<i>Cari Transferler</i>					
<i>Sermaye Giderleri</i>					
<i>Sermaye Transferleri</i>					
<i>Borç Verme</i>					
BÜTÇE İÇİ TOPLAM KAYNAK	959.000	772.235	1.315.000	1.568.000	1.732.000
<i>Döner Sermaye</i>					
<i>Özel Hesap</i>					
<i>Diğer Bütçe Dışı Kaynak</i>					
BÜTÇE DIŞI TOPLAM KAYNAK					
FAALİYET MALİYETİ TOPLAMI	959.000	772.235	1.315.000	1.568.000	1.732.000

FAALİYET MALİYETLERİ TABLOSU

İdare Adı	AMASYA ÜNİVERSİTESİ
Program Adı	YÜKSEKÖĞRETİM
Alt Program Adı	YÜKSEKÖĞRETİMDE ÖĞRENCİ YAŞAMI
Alt Program Hedefi	Yükseköğretim öğrencilerine sunulan beslenme ve barınma hizmetlerinin kalitesinin artırılması; öğrencilerin kişisel ve sosyal gelişimi desteklenerek yaşam kalitesinin yükseltilmesi
Faaliyet Adı	Yükseköğretimde Barınma Hizmetleri
Açıklama	Öğrencilerimizin barınma ihtiyacı merkez ve ilçelerde Yükseköğrenim ve Kredi Yurtlar Kurumu bünyesindeki yurtlar ve özel öğrenci pansiyonları, yurtları ve apartları tarafından karşılanmaktadır.

EKONOMİK KOD	2022 Bütçe	2022 Harcama (Haziran)	2023 Bütçe	2024 Tahmin	2025 Tahmin
Personel Giderleri					
Sosyal Güvenlik Kurumuna Devlet Primi Giderleri					
Mal ve Hizmet Alım Giderleri	9.000		19.000	22.000	24.000
Faiz Giderleri					
Cari Transferler					
Sermaye Giderleri					
Sermaye Transferleri					
Borç Verme					
BÜTÇE İÇİ TOPLAM KAYNAK	9.000		19.000	22.000	24.000
Döner Sermaye					
Özel Hesap					
Diğer Bütçe Dışı Kaynak					
BÜTÇE DIŞI TOPLAM KAYNAK					
FAALİYET MALİYETİ TOPLAMI	9.000		19.000	22.000	24.000

FAALİYET MALİYETLERİ TABLOSU

İdare Adı	AMASYA ÜNİVERSİTESİ
Program Adı	YÜKSEKÖĞRETİM
Alt Program Adı	YÜKSEKÖĞRETİMDE ÖĞRENCİ YAŞAMI
Alt Program Hedefi	Yükseköğretim öğrencilerine sunulan beslenme ve barınma hizmetlerinin kalitesinin artırılması; öğrencilerin kişisel ve sosyal gelişimi desteklenerek yaşam kalitesinin yükseltilmesi
Faaliyet Adı	Yükseköğretimde Beslenme Hizmetleri
Açıklama	Personelimiz ve öğrencilerimizin yeterli ve dengeli beslenmeleri amacıyla Üniversitemizin yerleşkelerinde bulunan yemekhanelerde günlük ihtiyaç duydukları protein, karbonhidrat, yağ, vitamin, mineral ve kalori miktarları dikkate alınarak diyetisyen tarafından aylık yemek menüleri hazırlanmaktadır. Bu faaliyet Sağlık Kültür ve Spor Daire Başkanlığı tarafından yürütülmektedir.

EKONOMİK KOD	2022 Bütçe	2022 Harcama (Haziran)	2023 Bütçe	2024 Tahmin	2025 Tahmin
Personel Giderleri	262.000	115.686	547.000	654.000	753.000
Sosyal Güvenlik Kurumuna Devlet Primi Giderleri	82.000	24.410	198.000	237.000	273.000
Mal ve Hizmet Alım Giderleri	1.090.000	1.183.278	2.713.000	3.198.000	3.542.000
Faiz Giderleri					
Cari Transferler					
Sermaye Giderleri					
Sermaye Transferleri					
Borç Verme					
BÜTÇE İÇİ TOPLAM KAYNAK	1.434.000	1.323.374	3.458.000	4.089.000	4.568.000
Döner Sermaye					
Özel Hesap					
Diğer Bütçe Dışı Kaynak					
BÜTÇE DIŞI TOPLAM KAYNAK					
FAALİYET MALİYETİ TOPLAMI	1.434.000	1.323.374	3.458.000	4.089.000	4.568.000

FAALİYET MALİYETLERİ TABLOSU

İdare Adı AMASYA ÜNİVERSİTESİ
Program Adı YÜKSEKÖĞRETİM
Alt Program Adı YÜKSEKÖĞRETİMDE ÖĞRENCİ YAŞAMI
Alt Program Hedefi Yükseköğretim öğrencilerine sunulan beslenme ve barınma hizmetlerinin kalitesinin artırılması; öğrencilerin kişisel ve sosyal gelişimi desteklenerek yaşam kalitesinin yükseltilmesi
Faaliyet Adı Yükseköğretimde Kültür ve Spor Hizmetleri

Açıklama 2547 sayılı Yüksek Öğretim Kanununun 2880 sayılı değişik 46'ncı ve 47'nci maddeleri uyarınca kurulan Sağlık Kültür ve Spor Daire Başkanlığı, Üniversite öğrencilerinin beden ve ruh sağlıklarının korunması, hasta olanların tedavi edilmesi veya ettirilmesi, barınma, beslenme, çalışma, dinlenme ve ilgi alanlarına göre ders dışı zamanlarının değerlendirilmesi, yeni ilgi alanlarının kazanılmasına imkân sağlanması, gerek sağlık gerekse sosyal durumlarının iyileştirilmesine, yeteneklerinin ve kişiliklerinin sağlıklı bir şekilde gelişmesine imkân verecek hizmetlerin sunulması, onların ruhsal ve bedensel sağlıklarına özen gösteren bireyler olarak yetiştirilmesi, birlikte düzenli ve disiplinli bir çalışma, dinlenme ve eğlenme alışkanlıklarının kazandırılması amaçlanmaktadır.

EKONOMİK KOD	2022 Bütçe	2022 Harcama (Haziran)	2023 Bütçe	2024 Tahmin	2025 Tahmin
Personel Giderleri					
Sosyal Güvenlik Kurumuna Devlet Primi Giderleri					
Mal ve Hizmet Alım Giderleri	299.000	60.913	592.000	697.000	772.000
Faiz Giderleri					
Cari Transferler					
Sermaye Giderleri					
Sermaye Transferleri					
Borç Verme					
BÜTÇE İÇİ TOPLAM KAYNAK	299.000	60.913	592.000	697.000	772.000
Döner Sermaye					
Özel Hesap					
Diğer Bütçe Dışı Kaynak					
BÜTÇE DIŞI TOPLAM KAYNAK					
FAALİYET MALİYETİ TOPLAMI	299.000	60.913	592.000	697.000	772.000

FAALİYET MALİYETLERİ TABLOSU

İdare Adı AMASYA ÜNİVERSİTESİ
Program Adı YÜKSEKÖĞRETİM
Alt Program Adı YÜKSEKÖĞRETİMDE ÖĞRENCİ YAŞAMI
Alt Program Hedefi Yükseköğretim öğrencilerine sunulan beslenme ve barınma hizmetlerinin kalitesinin artırılması; öğrencilerin kişisel ve sosyal gelişimi desteklenerek yaşam kalitesinin yükseltilmesi
Faaliyet Adı Yükseköğretimde Öğrenci Yaşamına İlişkin Diğer Hizmetler

Açıklama Bu faaliyet kapsamında Öğrenci İşleri Daire Başkanlığı ve Sağlık Kültür ve Spor Daire Başkanlığı tarafından öğrencilerin diğer hizmetleri yürütülmektedir.

EKONOMİK KOD	2022 Bütçe	2022 Harcama (Haziran)	2023 Bütçe	2024 Tahmin	2025 Tahmin
Personel Giderleri	1.193.000	732.492	2.541.000	2.948.000	3.267.000
Sosyal Güvenlik Kurumuna Devlet Primi Giderleri	255.000	50.372	518.000	625.000	720.000
Mal ve Hizmet Alım Giderleri	553.000	226.898	1.041.000	1.226.000	1.359.000
Faiz Giderleri					
Cari Transferler					
Sermaye Giderleri					
Sermaye Transferleri					
Borç Verme					
BÜTÇE İÇİ TOPLAM KAYNAK	2.001.000	1.009.761	4.100.000	4.799.000	5.346.000
Döner Sermaye					
Özel Hesap					
Diğer Bütçe Dışı Kaynak					
BÜTÇE DIŞI TOPLAM KAYNAK					
FAALİYET MALİYETİ TOPLAMI	2.001.000	1.009.761	4.100.000	4.799.000	5.346.000

FAALİYET MALİYETLERİ TABLOSU

İdare Adı	AMASYA ÜNİVERSİTESİ
Program Adı	HAYAT BOYU ÖĞRENME
Alt Program Adı	YÜKSEKÖĞRETİM KURUMLARI SÜREKLİ EĞİTİM FAALİYETLERİ
Alt Program Hedefi	Toplumun tüm kesimlerine ihtiyaç duyduğu alanlarda eğitimler verilmesi, kamu kurum ve kuruluşları, özel sektör ve uluslararası kuruluşlarla işbirliğinin gelişmesine katkıda bulunulması
Faaliyet Adı	Toplum Hizmetine Sunulan Eğitim Programları, Kurs ve Seminerler
Açıklama	Amasya Üniversitesi Sürekli Eğitim Merkezi 29.09.2011 tarih ve 28069 sayılı Resmi Gazete ile Üniversitemiz Merkez Yerleşkesi içerisinde kurulmuştur. Merkezimiz, sürekli eğitim programlarını düzenlemek ve bu yolla Üniversitemizin kamu, özel sektör ve uluslararası kuruluşlarla işbirliğini geliştirerek, ülke kalkınmasına katkıda bulunmak amacını taşımaktadır. Bu kapsamda değişen piyasa koşullarını dikkate alarak, kurumların ve bireylerin ihtiyaç duydukları alanlarda eğitim ve sertifika programları düzenlemektedir.

EKONOMİK KOD	2022 Bütçe	2022 Harcama (Haziran)	2023 Bütçe	2024 Tahmin	2025 Tahmin
Personel Giderleri					
Sosyal Güvenlik Kurumuna Devlet Primi Giderleri					
Mal ve Hizmet Alım Giderleri					
Faiz Giderleri					
Cari Transferler					
Sermaye Giderleri					
Sermaye Transferleri					
Borç Verme					
BÜTÇE İÇİ TOPLAM KAYNAK					
Döner Sermaye	60.000	3.209.164	80.000	88.000	96.800
Özel Hesap					
Diğer Bütçe Dışı Kaynak					
BÜTÇE DIŞI TOPLAM KAYNAK	60.000	3.209.164	80.000	88.000	96.800
FAALİYET MALİYETİ TOPLAMI	60.000	3.209.164	80.000	88.000	96.800

FAALİYET MALİYETLERİ TABLOSU

İdare Adı AMASYA ÜNİVERSİTESİ
Program Adı YÖNETİM VE DESTEK PROGRAMI
Alt Program Adı TEFTİŞ, DENETİM VE DANIŞMANLIK HİZMETLERİ
Alt Program Hedefi
Faaliyet Adı Hukuki Danışmanlık ve Muhakemat Hizmetleri

Açıklama 01 Mart 2006 tarih Ve 5467 sayılı Kanun ile kurulmuş olan Üniversitemizin birimlerinden olan Hukuk Müşavirliği, 124 sayılı Yükseköğretim Üst Kuruluşları ile Yükseköğretim Kurumlarının İdari Teşkilatı Hakkında Kanun Hükmünde Kararnamenin 35 inci maddesine göre hizmet vermektedir.

EKONOMİK KOD	2022 Bütçe	2022 Harcama (Haziran)	2023 Bütçe	2024 Tahmin	2025 Tahmin
Personel Giderleri	406.000	129.543	1.093.000	1.320.000	1.523.000
Sosyal Güvenlik Kurumuna Devlet Primi Giderleri	67.000	16.563	165.000	200.000	230.000
Mal ve Hizmet Alım Giderleri	4.000	41.044	18.000	21.000	23.000
Faiz Giderleri					
Cari Transferler					
Sermaye Giderleri					
Sermaye Transferleri					
Borç Verme					
BÜTÇE İÇİ TOPLAM KAYNAK	477.000	187.151	1.276.000	1.541.000	1.776.000
Döner Sermaye					
Özel Hesap					
Diğer Bütçe Dışı Kaynak					
BÜTÇE DIŞI TOPLAM KAYNAK					
FAALİYET MALİYETİ TOPLAMI	477.000	187.151	1.276.000	1.541.000	1.776.000

FAALİYET MALİYETLERİ TABLOSU

İdare Adı AMASYA ÜNİVERSİTESİ
Program Adı YÖNETİM VE DESTEK PROGRAMI
Alt Program Adı TEFTİŞ, DENETİM VE DANIŞMANLIK HİZMETLERİ
Alt Program Hedefi
Faaliyet Adı İç Denetim

Açıklama 10/12/2003 tarihli ve 5018 sayılı Kamu Mali Yönetimi ve Kontrol Kanununun 63 üncü maddesi kapsamında; Üniversitemizin çalışmalarına değer katmak, geliştirmek ve hedeflerine ulaşmasına yardımcı olmak amacıyla; kurumumuzun mali ve mali olmayan tüm iş ve işlemlerini ulusal ve uluslararası standartlara bağlı kalarak, sistematik, disiplinli, sürekli ve risk esaslı bir yaklaşımla, bağımsız ve nesnel bir şekilde denetlemek; idareye tespit edilen bulgularla ilgili çözüm ve sonuç odaklı öneriler sunarak katma değer oluşturmak ve rehberlik yapmak suretiyle kurumsal hedeflerin gerçekleştirilmesine ve üst yönetimin hesap verme sorumluluğunu yerine getirmesine yardımcı olmaktadır.

EKONOMİK KOD	2022 Bütçe	2022 Harcama (Haziran)	2023 Bütçe	2024 Tahmin	2025 Tahmin
Personel Giderleri	182.000	102.897	375.000	453.000	521.000
Sosyal Güvenlik Kurumuna Devlet Primi Giderleri	22.000	16.726	49.000	58.000	67.000
Mal ve Hizmet Alım Giderleri					
Faiz Giderleri					
Cari Transferler					
Sermaye Giderleri					
Sermaye Transferleri					
Borç Verme					
BÜTÇE İÇİ TOPLAM KAYNAK	204.000	119.623	424.000	511.000	588.000
Döner Sermaye					
Özel Hesap					
Diğer Bütçe Dışı Kaynak					
BÜTÇE DIŞI TOPLAM KAYNAK					
FAALİYET MALİYETİ TOPLAMI	204.000	119.623	424.000	511.000	588.000

FAALİYET MALİYETLERİ TABLOSU

İdare Adı AMASYA ÜNİVERSİTESİ
Program Adı YÖNETİM VE DESTEK PROGRAMI
Alt Program Adı ÜST YÖNETİM, İDARİ VE MALİ HİZMETLER
Alt Program Hedefi
Faaliyet Adı Bilgi Teknolojilerine Yönelik Faaliyetler

Açıklama

124 Sayılı Yükseköğretim Üst Kuruluşları ile Yükseköğretim Kurumlarının İdari Teşkilatlanması Hakkındaki Kanun Hükmündeki Kararnamenin 34. maddesi ile 2547 Sayılı Yükseköğretim Kanunu'nun 51. maddesine göre kurulan Bilgi İşlem Daire Başkanlığı ; Üniversitedeki bilgi işlem sitemlerini işletmek, eğitim öğretim ve araştırmalara destek olmak, Üniversitenin ihtiyaç duyacağı diğer bilgi işlem hizmetlerini yerine getirmektir, Üniversitemizin merkez ve diğer yerleşkelerde (Rektörlük, Fakülte, Yüksekokul, Enstitü ve diğer birimler.) iş birliği yaparak bilgi işlem sistemini kurmak, bakım ve onarımlarını yapmak, bunlara ait hizmetleri ilgili birimlerle yürütmek. Bilgi işlem projeleri ile ilgili olarak üniversite birimleri arasında koordinasyon sağlamak ve işbirliği içerisinde çalışmak. Rektörlük ve diğer birimler ile bilgi teknolojileri kapsamında, bilişim sistemlerinin temin bakım ve onarımlarına ilişkin üniversite tarafından belirlenen ilkelere paralel olarak düzenlemeler yapmak. Gelişen bilişim teknolojisini izlemek ve bunların üniversite bünyesine aktarımı konusunda görüş ve önerilerde bulunmak. Üniversitenin tüm birimlerinde iş sürekliliğinin temini için, internet ve bilgi sistemleri altyapısının düzenliliği ve güncel teknolojilere uygun hale getirilmesi. Üniversitenin veri ve bilgilerinin güvenliğini sağlanması ve veri güvenliği politikaları oluşturulması ve geliştirilmesi faaliyetlerini yürütmektedir.

EKONOMİK KOD	2022 Bütçe	2022 Harcama (Haziran)	2023 Bütçe	2024 Tahmin	2025 Tahmin
Personel Giderleri	1.983.000	951.716	4.122.000	4.976.000	5.726.000
Sosyal Güvenlik Kurumuna Devlet Primi Giderleri	279.000	137.854	613.000	740.000	852.000
Mal ve Hizmet Alım Giderleri	38.000	137.005	78.000	93.000	105.000
Faiz Giderleri					
Cari Transferler					
Sermaye Giderleri					
Sermaye Transferleri					
Borç Verme					
BÜTÇE İÇİ TOPLAM KAYNAK	2.300.000	1.226.574	4.813.000	5.809.000	6.683.000
Döner Sermaye					
Özel Hesap					
Diğer Bütçe Dışı Kaynak					
BÜTÇE DIŞI TOPLAM KAYNAK					
FAALİYET MALİYETİ TOPLAMI	2.300.000	1.226.574	4.813.000	5.809.000	6.683.000

FAALİYET MALİYETLERİ TABLOSU

İdare Adı	AMASYA ÜNİVERSİTESİ
Program Adı	YÖNETİM VE DESTEK PROGRAMI
Alt Program Adı	ÜST YÖNETİM, İDARİ VE MALİ HİZMETLER
Alt Program Hedefi	
Faaliyet Adı	Diğer Destek Hizmetleri
Açıklama	124 sayılı Yükseköğretim Üst Kuruluşları İle Yükseköğretim Kurumlarının İdari Teşkilatı Hakkında Kanun Hükmünde Kararnameye dayanılarak; genel destek hizmetleri faaliyetleri kapsamındaki iş ve işlemlerin dışında kalanlar Diğer Destek Hizmetleri faaliyeti altında yürütülmektedir.

EKONOMİK KOD	2022 Bütçe	2022 Harcama (Haziran)	2023 Bütçe	2024 Tahmin	2025 Tahmin
Personel Giderleri					
Sosyal Güvenlik Kurumuna Devlet Primi Giderleri					
Mal ve Hizmet Alım Giderleri	1.000		2.000	2.000	2.000
Faiz Giderleri					
Cari Transferler					
Sermaye Giderleri					
Sermaye Transferleri					
Borç Verme					
BÜTÇE İÇİ TOPLAM KAYNAK	1.000		2.000	2.000	2.000
Döner Sermaye					
Özel Hesap					
Diğer Bütçe Dışı Kaynak					
BÜTÇE DIŞI TOPLAM KAYNAK					
FAALİYET MALİYETİ TOPLAMI	1.000		2.000	2.000	2.000

FAALİYET MALİYETLERİ TABLOSU

İdare Adı	AMASYA ÜNİVERSİTESİ
Program Adı	YÖNETİM VE DESTEK PROGRAMI
Alt Program Adı	ÜST YÖNETİM, İDARİ VE MALİ HİZMETLER
Alt Program Hedefi	
Faaliyet Adı	Genel Destek Hizmetleri
Açıklama	124 sayılı Yükseköğretim Üst Kuruluşları İle Yükseköğretim Kurumlarının İdari Teşkilatı Hakkında Kanun Hükmünde Kararnameye dayanılarak : Akademik ve İdari Birimlerin ihtiyacı olan makine-teçhizat, malzeme ve hizmetlerin; serbest ödenekler nispetinde satın alma işlerini yürütmek. Üniversitemiz kampüslerinin çevre düzenlemesini yapmak, her türlü ekim, dikim, çevre temizliği ve bakımı işlerinin yürütülmesi. DMO ve diğer alımlarla ilgili gerekli avans, kredi ve mahsup işlemlerini yürütmek. Üniversitemiz matbaasının basım, yayım ve her türlü ihtiyacının karşılanması. 2547 sayılı Yüksek Öğretim Kanununun 4684 sayılı Kanunla değişik 58. maddesine dayanılarak Bilimsel Araştırma ve Projeleri (BAP) kapsamında ihale ile alım yapmak. 23 Eylül 1984 tarih ve 18524 sayılı Resmi Gazete'de yayımlanan 84/8345 karar sayılı "Kamu Konutları Yönetmeliği" kapsamında Üniversitemiz akademik ve idari personellerinin Lojman tahsislerinin yapılarak gerekli iş ve işlemlerinin yürütülmesi. Üniversitemiz Taşıt İşletme Müdürlüğünün ihtiyacı olan taşıt ile yakıt ihtiyacının karşılanması ve Üniversitemize ait taşıt ve iş makinelerinin bakım ve onarımlarını yaptırmak.

EKONOMİK KOD	2022 Bütçe	2022 Harcama (Haziran)	2023 Bütçe	2024 Tahmin	2025 Tahmin
Personel Giderleri	7.551.000	4.574.653	20.200.000	24.378.000	28.065.000
Sosyal Güvenlik Kurumuna Devlet Primi Giderleri	1.169.000	714.134	3.199.000	3.860.000	4.444.000
Mal ve Hizmet Alım Giderleri	1.643.000	1.454.918	5.808.000	6.856.000	7.597.000
Faiz Giderleri					
Cari Transferler					
Sermaye Giderleri					
Sermaye Transferleri					
Borç Verme					
BÜTÇE İÇİ TOPLAM KAYNAK	10.363.000	6.743.706	29.207.000	35.094.000	40.106.000
Döner Sermaye					
Özel Hesap					
Diğer Bütçe Dışı Kaynak					
BÜTÇE DIŞI TOPLAM KAYNAK					
FAALİYET MALİYETİ TOPLAMI	10.363.000	6.743.706	29.207.000	35.094.000	40.106.000

FAALİYET MALİYETLERİ TABLOSU

İdare Adı	AMASYA ÜNİVERSİTESİ
Program Adı	YÖNETİM VE DESTEK PROGRAMI
Alt Program Adı	ÜST YÖNETİM, İDARI VE MALİ HİZMETLER
Alt Program Hedefi	
Faaliyet Adı	İnşaat ve Yapı İşlerinin Yürütülmesi

Açıklama

124 Sayılı Yükseköğretim Üst Kuruluşları ile Yükseköğretim Kurumlarının İdari Teşkilatlanması Hakkındaki Kanun Hükmündeki Kararnamenin 28. maddesi ile 2547 Sayılı Yükseköğretim Kanunu'nun 51. maddesine göre kurulan Yapı İşleri ve Teknik Daire Başkanlığı İnşaat ve Yapı İşlerine İlişkin Faaliyetlerin yürütülmesinden sorumlu birim olarak; Üniversitemizin kurumsal kimliği doğrultusunda her türlü inşaat ve emlak planlama, yatırım çalışmaları, teknik hizmet ile işletme ve bakım-onarım görevlerini; hızlı, kaliteli ve ekonomik biçimde yürütmeyi amaçlamaktadır. Üniversitemizin teknik inceleme ve projelendirme gerektiren her türlü işlerin fizibilite raporlarının hazırlanması, Üniversitemizin yıllık yatırım programını ve bu programa yönelik yatırım bütçesini hazırlanması, Yapılacak her türlü bina ve onarımların yaklaşık maliyetlerinin, ihale evraklarının hazırlanması, işin her türlü kontrolü, hakediş ve kabul işlemlerinin yapılması, Üniversitemiz merkez kampusu ve çevre ilçelerdeki fakülte ve yüksekokulların; İhtiyacı olan okuma salonları, derslikler, dershaneler, amfiler, konferans salonları, yataklı sağlık merkezleri, öğrenci kantin ve lokantaları, toplantı, sinema ve tiyatro salonları, kapalı ve açık spor salon ve sahaları, eğitim yerleri vb bina ve mekanların projelendirilip, ihale, yapım sürelerindeki işlerin yürütülmesi, Su, kanalizasyon, elektrik, haberleşme ihtiyacının kesintisiz olarak sağlanmasına yönelik alt ve üstyapı çalışmalarının yürütülmesi, Kalorifer, kazan dairesi, soğuk oda, jeneratör, havalandırma sistemleri, telefon santrali ve asansörlerin işletilmesini sağlamak, bakım ve onarımlarının yapılması yada yaptırılması, Peyzaj çalışmalarının planlanması ve uygulanması, orman sahalarının bakım ve ıslahının yapılması faaliyetlerini yürütmektedir.

EKONOMİK KOD	2022 Bütçe	2022 Harcama (Haziran)	2023 Bütçe	2024 Tahmin	2025 Tahmin
Personel Giderleri	2.303.000	1.585.970	4.783.000	5.771.000	6.645.000
Sosyal Güvenlik Kurumuna Devlet Primi Giderleri	378.000	249.578	831.000	1.005.000	1.154.000
Mal ve Hizmet Alım Giderleri	19.000	274.736	39.000	45.000	50.000
Faiz Giderleri					
Cari Transferler					
Sermaye Giderleri					
Sermaye Transferleri					
Borç Verme					
BÜTÇE İÇİ TOPLAM KAYNAK	2.700.000	2.110.284	5.653.000	6.821.000	7.849.000
Döner Sermaye					
Özel Hesap					
Diğer Bütçe Dışı Kaynak					
BÜTÇE DIŞI TOPLAM KAYNAK					
FAALİYET MALİYETİ TOPLAMI	2.700.000	2.110.284	5.653.000	6.821.000	7.849.000

FAALİYET MALİYETLERİ TABLOSU

İdare Adı AMASYA ÜNİVERSİTESİ
Program Adı YÖNETİM VE DESTEK PROGRAMI
Alt Program Adı ÜST YÖNETİM, İDARİ VE MALİ HİZMETLER
Alt Program Hedefi
Faaliyet Adı İnsan Kaynakları Yönetimine İlişkin Faaliyetler

Açıklama
124 Sayılı Yükseköğretim Üst Kuruluşları ile Yükseköğretim Kurumlarının İdari Teşkilatlanması Hakkındaki Kanun Hükmündeki Kararnamenin 29. maddesi ile 2547 Sayılı Yükseköğretim Kanunu'nun 51. maddesine göre kurulan Personel Daire Başkanlığı İnsan Kaynakları Yönetimine İlişkin Faaliyetlerin yürütülmesinden sorumlu birim olarak, Üniversitenin insan gücü planlaması ve personel politikaları ile ilgili çalışmalar yapmak, personel sistemlerinin geliştirilmesi ile ilgili önerilerde bulunmak, personelin atama, özlük, sağlık, izin, sicil, kadro ve emeklilik işleri ile ilgili işlemlerini gerçekleştirmekle görevlendirilmiştir.
Eğitim programları ile personeli geliştirmeye yönelik çalışmalar yapmak ve personelin görevlerini yerine getirirken liyakat, kariyer ilkeleri ile yetkinlik bazlı performanslarına da dikkat ederek kurum içerisinde yükselmelerini ve bu sayede görevlerindeki iş tatminlerini, katılımlarını ve kuruma olan bağlılıklarını güçlendirmek için gerekli çalışmaları yapmaktadır.

EKONOMİK KOD	2022 Bütçe	2022 Harcama (Haziran)	2023 Bütçe	2024 Tahmin	2025 Tahmin
Personel Giderleri	1.234.000	680.504	2.569.000	3.100.000	3.569.000
Sosyal Güvenlik Kurumuna Devlet Primi Giderleri	205.000	111.452	450.000	544.000	625.000
Mal ve Hizmet Alım Giderleri	18.000	31.575	48.000	57.000	64.000
Faiz Giderleri					
Cari Transferler	3.997.000	3.995.182	9.626.000	11.464.000	12.723.000
Sermaye Giderleri					
Sermaye Transferleri					
Borç Verme					
BÜTÇE İÇİ TOPLAM KAYNAK	5.454.000	4.818.712	12.693.000	15.165.000	16.981.000
Döner Sermaye					
Özel Hesap					
Diğer Bütçe Dışı Kaynak					
BÜTÇE DIŞI TOPLAM KAYNAK					
FAALİYET MALİYETİ TOPLAMI	5.454.000	4.818.712	12.693.000	15.165.000	16.981.000

FAALİYET MALİYETLERİ TABLOSU

İdare Adı AMASYA ÜNİVERSİTESİ
Program Adı YÖNETİM VE DESTEK PROGRAMI
Alt Program Adı ÜST YÖNETİM, İDARİ VE MALİ HİZMETLER
Alt Program Hedefi
Faaliyet Adı Özel Kalem Hizmetleri

Açıklama
Özel Kalem Hizmetleri faaliyeti ilgili mevzuat çerçevesinde Rektörlüğe bağlı özel kalem birimi tarafından yürütülmektedir.

EKONOMİK KOD	2022 Bütçe	2022 Harcama (Haziran)	2023 Bütçe	2024 Tahmin	2025 Tahmin
Personel Giderleri					
Sosyal Güvenlik Kurumuna Devlet Primi Giderleri					
Mal ve Hizmet Alım Giderleri	17.000		80.000	94.000	104.000
Faiz Giderleri					
Cari Transferler					
Sermaye Giderleri					
Sermaye Transferleri					
Borç Verme					
BÜTÇE İÇİ TOPLAM KAYNAK	17.000		80.000	94.000	104.000
Döner Sermaye					
Özel Hesap					
Diğer Bütçe Dışı Kaynak					
BÜTÇE DIŞI TOPLAM KAYNAK					
FAALİYET MALİYETİ TOPLAMI	17.000		80.000	94.000	104.000

FAALİYET MALİYETLERİ TABLOSU

İdare Adı	AMASYA ÜNİVERSİTESİ
Program Adı	YÖNETİM VE DESTEK PROGRAMI
Alt Program Adı	ÜST YÖNETİM, İDARİ VE MALİ HİZMETLER
Alt Program Hedefi	
Faaliyet Adı	Strateji Geliştirme ve Mali Hizmetler

5436 sayılı Kanununun 15. ve 5018 sayılı Kamu Mali Yönetimi ve Kontrol Kanununun 60. maddesiyle verilen görevleri yürütmek üzere Strateji Geliştirme Daire Başkanlığı şu görevleri yerine getirmektedir; Üniversitenin görev alanına giren konularda performans ve kalite ölçütleri geliştirmek ve bu kapsamda verilecek diğer görevleri yerine getirmek, Yönetim bilgi sistemlerine ilişkin hizmetleri yerine getirmek, Üniversitenin stratejik plan ve performans programının hazırlanmasını koordine etmek ve sonuçlarının konsolide edilmesi çalışmalarını yürütmek, Üniversitenin İzleyen iki yılın bütçe tahminlerini de içeren idare bütçesini, stratejik plan ve yıllık performans programına uygun olarak hazırlamak ve idare faaliyetlerinin bunlara uygunluğunu izlemek ve değerlendirmek, Üniversitenin Mevzuatı uyarınca belirlenecek bütçe ilke ve esasları çerçevesinde, ayrıntılı harcama programı hazırlamak ve hizmet gereksinimleri dikkate alınarak ödeneğin ilgili birimlere gönderilmesini sağlamak, Üniversitenin Bütçe kayıtlarını tutmak, bütçe uygulama sonuçlarına ilişkin verileri toplamak, değerlendirmek ve bütçe kesin hesabı ile malî istatistikleri hazırlamak, Üniversitenin ilgili mevzuatı çerçevesinde gelir ve alacaklarının takip ve tahsil işlemlerini yürütmek, Harcama birimleri tarafından hazırlanan birim faaliyet raporlarını da esas alarak idarenin faaliyet raporunu hazırlamak, Üniversitenin mülkiyetinde veya kullanımında bulunan taşınır ve taşınmazlara ilişkin icmal cetvelleri ile muhasebe kayıtlarının uygunluğunu karşılaştırmak ve taşınır kayıtlarını tutmak, Üniversitenin yatırım programının hazırlanmasını koordine etmek, uygulama sonuçlarını izlemek ve yıllık yatırım değerlendirme raporunu hazırlamak, Üniversitenin, diğer idareler nezdinde takibi gereken malî iş ve işlemlerini yürütmek ve sonuçlandırmak, Malî kanunlarla ilgili diğer mevzuatın uygulanması konusunda üst yönetime ve harcama yetkililerine gerekli bilgileri sağlamak ve danışmanlık yapmak, Ön malî kontrol faaliyetini yürütmek, İç kontrol sisteminin kurulması, standartlarının uygulanması ve geliştirilmesi konularında çalışmalar yapmak; üst yönetimin iç denetime yönelik işlevinin etkililiğini ve verimliliğini artırmak için gerekli hazırlıkları yapmak.

EKONOMİK KOD	2022 Bütçe	2022 Harcama (Haziran)	2023 Bütçe	2024 Tahmin	2025 Tahmin
Personel Giderleri	2.002.000	917.877	4.163.000	5.023.000	5.782.000
Sosyal Güvenlik Kurumuna Devlet Primi Giderleri	321.000	152.006	705.000	851.000	981.000
Mal ve Hizmet Alım Giderleri	15.000	359	42.000	49.000	53.000
Faiz Giderleri					
Cari Transferler					
Sermaye Giderleri					
Sermaye Transferleri					
Borç Verme					
BÜTÇE İÇİ TOPLAM KAYNAK	2.338.000	1.070.241	4.910.000	5.923.000	6.816.000
Döner Sermaye					
Özel Hesap					
Diğer Bütçe Dışı Kaynak					
BÜTÇE DIŞI TOPLAM KAYNAK					
FAALİYET MALİYETİ TOPLAMI	2.338.000	1.070.241	4.910.000	5.923.000	6.816.000

FAALİYET MALİYETLERİ TABLOSU

İdare Adı AMASYA ÜNİVERSİTESİ
Program Adı YÖNETİM VE DESTEK PROGRAMI
Alt Program Adı ÜST YÖNETİM, İDARİ VE MALİ HİZMETLER
Alt Program Hedefi
Faaliyet Adı Taşınmaz Mal Gelirleriyle Yürütülecek Hizmetler

Açıklama Taşınmaz Mal Gelirleriyle Yürütülecek Hizmetler faaliyeti İdari ve Mali İşler Daire Başkanlığı tarafından yürütülmektedir. İlgili mevzuat çerçevesinde Üniversitemiz adına tapuda kayıtlı taşınmazların kiralanması, satılması ve işletilmesi suretiyle elde edilen gelirler Üniversitemizin ihtiyacı doğrultusunda mal ve hizmet alımlarında veya sermaye harcamalarında kullanılmaktadır.

EKONOMİK KOD	2022 Bütçe	2022 Harcama (Haziran)	2023 Bütçe	2024 Tahmin	2025 Tahmin
Personel Giderleri					
Sosyal Güvenlik Kurumuna Devlet Primi Giderleri					
Mal ve Hizmet Alım Giderleri	24.000		50.000	52.000	54.000
Faiz Giderleri					
Cari Transferler					
Sermaye Giderleri					
Sermaye Transferleri					
Borç Verme					
BÜTÇE İÇİ TOPLAM KAYNAK	24.000		50.000	52.000	54.000
Döner Sermaye					
Özel Hesap					
Diğer Bütçe Dışı Kaynak					
BÜTÇE DIŞI TOPLAM KAYNAK					
FAALİYET MALİYETİ TOPLAMI	24.000		50.000	52.000	54.000

FAALİYET MALİYETLERİ TABLOSU

İdare Adı AMASYA ÜNİVERSİTESİ
Program Adı YÖNETİM VE DESTEK PROGRAMI
Alt Program Adı ÜST YÖNETİM, İDARİ VE MALİ HİZMETLER
Alt Program Hedefi
Faaliyet Adı Yükseköğretimde Öğrencilere Yönelik İdari Hizmetler

Açıklama Yükseköğretimde Öğrencilere Yönelik İdari Hizmetler faaliyeti Öğrenci İşleri Daire Başkanlığı ve Sağlık Kültür ve Spor Daire Başkanlığı tarafından yürütülmektedir. Amasya Üniversitesi belirli bir kalite standardı saptayarak, bu standart çerçevesinde eğitim ve öğretime yardımcı olmak amacıyla en iyi idari hizmeti sunmaktadır. Öğrencilerin talebi üzerine resmi belgeler, diploma, transkript vb. belgeler verilmekte, belge ve bilgiler arşivlenmekte; Üniversitemiz öğrencilerine, akademik ve idari personeline kütüphane ve yemek hizmeti verilmektedir.

EKONOMİK KOD	2022 Bütçe	2022 Harcama (Haziran)	2023 Bütçe	2024 Tahmin	2025 Tahmin
Personel Giderleri	5.346.000	1.976.871	11.124.000	13.422.000	15.451.000
Sosyal Güvenlik Kurumuna Devlet Primi Giderleri	846.000	317.403	1.859.000	2.244.000	2.584.000
Mal ve Hizmet Alım Giderleri	53.000	1.171	800.000	943.000	1.043.000
Faiz Giderleri					
Cari Transferler					
Sermaye Giderleri					
Sermaye Transferleri					
Borç Verme					
BÜTÇE İÇİ TOPLAM KAYNAK	6.245.000	2.295.445	13.783.000	16.609.000	19.078.000
Döner Sermaye					
Özel Hesap					
Diğer Bütçe Dışı Kaynak					
BÜTÇE DIŞI TOPLAM KAYNAK					
FAALİYET MALİYETİ TOPLAMI	6.245.000	2.295.445	13.783.000	16.609.000	19.078.000

D-İDARENİN TOPLAM KAYNAK İHTİYACI

EKONOMİK SINIFLANDIRMA DÜZEYİNDE AMASYA ÜNİVERSİTESİ PERFORMANS PROGRAMI MALİYETİ

EKONOMİK KOD	2023				2024				2025			
	HİZMET PROGRAMLARI TOPLAM	YÖNETİM VE DESTEK PROGRAMI	PROGRAM DIŞI GİDERLER	TOPLAM	HİZMET PROGRAMLARI TOPLAM	YÖNETİM VE DESTEK PROGRAMI	PROGRAM DIŞI GİDERLER	TOPLAM	HİZMET PROGRAMLARI TOPLAM	YÖNETİM VE DESTEK PROGRAMI	PROGRAM DIŞI GİDERLER	TOPLAM
Personel Giderleri	278.259.000	48.429.000		326.688.000	335.208.000	58.443.000		393.651.000	385.759.000	67.282.000		453.041.000
Sosyal Güvenlik Kurumuna Devlet Primi Giderleri	41.756.000	7.871.000		49.627.000	50.286.000	9.502.000		59.788.000	57.891.000	10.937.000		68.828.000
Mal ve Hizmet Alım Giderleri	33.364.000	6.965.000		40.329.000	39.352.000	8.212.000		47.564.000	43.584.000	9.095.000		52.679.000
Faiz Giderleri				0				0				0
Cari Transferler	1.695.000	9.626.000		11.321.000	2.019.000	11.464.000		13.483.000	2.241.000	12.723.000		14.964.000
Sermaye Giderleri	50.000.000			50.000.000	62.723.000			62.723.000	73.433.000			73.433.000
Sermaye Transferleri				0				0				0
Borç Verme				0				0				0
Yedek Ödenekler				0				0				0
BÜTÇE İÇİ TOPLAM KAYNAK	405.074.000	72.891.000	0	477.965.000	489.588.000	87.621.000	0	577.209.000	562.908.000	100.037.000	0	662.945.000
Döner Sermaye	80.000			80.000	88.000			88.000	96.800			96.800
Özel Hesap	1.500.000			1.500.000	1.900.000			1.900.000	2.200.000			2.200.000
Diğer Bütçe Dışı Kaynak				0				0				0
BÜTÇE DIŞI TOPLAM KAYNAK	1.580.000	0	0	1.580.000	1.988.000	0	0	1.988.000	2.296.800	0	0	2.296.800
GENEL TOPLAM	406.654.000	72.891.000	0	479.545.000	491.576.000	87.621.000	0	579.197.000	565.204.800	100.037.000	0	665.241.800

FAALİYETLER DÜZEYİNDE AMASYA ÜNİVERSİTESİ PERFORMANS PROGRAMI MALİYETİ

PROGRAM SINIFLANDIRMASI	2023			2024			2025		
	BÜTÇE İÇİ	BÜTÇE DIŞI	TOPLAM	BÜTÇE İÇİ	BÜTÇE DIŞI	TOPLAM	BÜTÇE İÇİ	BÜTÇE DIŞI	TOPLAM
ARAŞTIRMA, GELİŞTİRME VE YENİLİK	255.000	0	255.000	300.000	0	300.000	331.000	0	331.000
YÜKSEKÖĞRETİMDE BİLİMSSEL ARAŞTIRMA VE GELİŞTİRME	255.000	0	255.000	300.000	0	300.000	331.000	0	331.000
Yükseköğretim Kurumlarının Bilimsel Araştırma Projeleri	255.000	0	255.000	300.000	0	300.000	331.000	0	331.000
HAYAT BOYU ÖĞRENME	0	80.000	80.000	0	88.000	88.000	0	96.800	96.800
YÜKSEKÖĞRETİM KURUMLARI SÜREKLİ EĞİTİM FAALİYETLERİ	0	80.000	80.000	0	88.000	88.000	0	96.800	96.800
Toplum Hizmetine Sunulan Eğitim Programları, Kurs ve Seminerler	0	80.000	80.000	0	88.000	88.000	0	96.800	96.800
YÜKSEKÖĞRETİM	404.819.000	1.500.000	406.319.000	489.288.000	1.900.000	491.188.000	562.577.000	2.200.000	564.777.000
ÖN LİSANS EĞİTİMİ, LİSANS EĞİTİMİ VE LİSANSÜSTÜ EĞİTİM	396.650.000	1.500.000	398.150.000	479.681.000	1.900.000	481.581.000	551.867.000	2.200.000	554.067.000
Doktora ve Tıpta Uzmanlık Eğitimi	6.423.000	0	6.423.000	7.747.000	0	7.747.000	8.906.000	0	8.906.000
Yükseköğretim Kurumları Bilgi ve Kültürel Kaynaklar ile Sportif Altyapının Geliştirilmesi Hizmetleri	5.027.000	0	5.027.000	6.530.000	0	6.530.000	8.159.000	0	8.159.000
Yükseköğretim Kurumları Birinci Öğretim	380.468.000	500.000	380.968.000	459.566.000	600.000	460.166.000	528.197.000	700.000	528.897.000
Yükseköğretim Kurumları İkinci Öğretim	3.417.000	0	3.417.000	4.270.000	0	4.270.000	4.873.000	0	4.873.000
Yükseköğretim Kurumları Uluslararası Ortak Eğitim ve Öğretim Programı	0	1.000.000	1.000.000	0	1.300.000	1.300.000	0	1.500.000	1.500.000
Yükseköğretim Kurumları Uzaktan Eğitim	1.315.000	0	1.315.000	1.568.000	0	1.568.000	1.732.000	0	1.732.000
YÜKSEKÖĞRETİMDE ÖĞRENCİ YAŞAMI	8.169.000	0	8.169.000	9.607.000	0	9.607.000	10.710.000	0	10.710.000
Yükseköğretimde Barınma Hizmetleri	19.000	0	19.000	22.000	0	22.000	24.000	0	24.000
Yükseköğretimde Beslenme Hizmetleri	3.458.000	0	3.458.000	4.089.000	0	4.089.000	4.568.000	0	4.568.000
Yükseköğretimde Kültür ve Spor Hizmetleri	592.000	0	592.000	697.000	0	697.000	772.000	0	772.000
Yükseköğretimde Öğrenci Yaşamına İlişkin Diğer Hizmetler	4.100.000	0	4.100.000	4.799.000	0	4.799.000	5.346.000	0	5.346.000
YÖNETİM VE DESTEK PROGRAMI	72.891.000	0	72.891.000	87.621.000	0	87.621.000	100.037.000	0	100.037.000
TEFTİŞ, DENETİM VE DANIŞMANLIK HİZMETLERİ	1.700.000	0	1.700.000	2.052.000	0	2.052.000	2.364.000	0	2.364.000
Hukuki Danışmanlık ve Muhakemat Hizmetleri	1.276.000	0	1.276.000	1.541.000	0	1.541.000	1.776.000	0	1.776.000
İç Denetim	424.000	0	424.000	511.000	0	511.000	588.000	0	588.000
ÜST YÖNETİM, İDARİ VE MALİ HİZMETLER	71.191.000	0	71.191.000	85.569.000	0	85.569.000	97.673.000	0	97.673.000
Bilgi Teknolojilerine Yönelik Faaliyetler	4.813.000	0	4.813.000	5.809.000	0	5.809.000	6.683.000	0	6.683.000
Diğer Destek Hizmetleri	2.000	0	2.000	2.000	0	2.000	2.000	0	2.000
Genel Destek Hizmetleri	29.207.000	0	29.207.000	35.094.000	0	35.094.000	40.106.000	0	40.106.000
İnşaat ve Yapı İşlerinin Yürütülmesi	5.653.000	0	5.653.000	6.821.000	0	6.821.000	7.849.000	0	7.849.000
İnsan Kaynakları Yönetimine İlişkin Faaliyetler	12.693.000	0	12.693.000	15.165.000	0	15.165.000	16.981.000	0	16.981.000
Özel Kalem Hizmetleri	80.000	0	80.000	94.000	0	94.000	104.000	0	104.000
Strateji Geliştirme ve Mali Hizmetler	4.910.000	0	4.910.000	5.923.000	0	5.923.000	6.816.000	0	6.816.000
Taşınmaz Mal Gelişleriyle Yürütülecek Hizmetler	50.000	0	50.000	52.000	0	52.000	54.000	0	54.000
Yükseköğretimde Öğrencilere Yönelik İdari Hizmetler	13.783.000	0	13.783.000	16.609.000	0	16.609.000	19.078.000	0	19.078.000
GENEL TOPLAM	477.965.000	1.580.000	479.545.000	577.209.000	1.988.000	579.197.000	662.945.000	2.296.800	665.241.800

III- EKLER

FAALİYETLERDEN SORUMLU HARCAMA BİRİMLERİ

İdare Adı	AMASYA ÜNİVERSİTESİ		
Yıl	2023		
PROGRAM	ALT PROGRAM	FAALİYET	SORUMLU HARCAMA BİRİMİ
ARAŞTIRMA, GELİŞTİRME VE YENİLİK	YÜKSEKÖĞRETİMDE BİLİMSEL ARAŞTIRMA VE GELİŞTİRME	Yükseköğretim Kurumlarının Bilimsel Araştırma Projeleri	ÖZEL KALEM (REKTÖRLÜK)
YÜKSEKÖĞRETİM	ÖN LİSANS EĞİTİMİ, LİSANS EĞİTİMİ VE LİSANSÜSTÜ EĞİTİM	Doktora ve Tıpta Uzmanlık Eğitimi	SAĞLIK BİLİMLERİ ENSTİTÜSÜ, FEN BİLİMLERİ ENSTİTÜSÜ, SOSYAL BİLİMLER ENSTİTÜSÜ
		Yükseköğretim Kurumları Bilgi ve Kültürel Kaynaklar ile Sportif Altyapının Geliştirilmesi Hizmetleri	KÜTÜPHANE VE DOKÜMANTASYON DAİRE BAŞKANLIĞI
		Yükseköğretim Kurumları Birinci Öğretim	İDARİ VE MALİ İŞLER DAİRE BAŞKANLIĞI, SAĞLIK, KÜLTÜR VE SPOR DAİRE BAŞKANLIĞI, BİLGİ İŞLERİ DAİRE BAŞKANLIĞI, YAPI İŞLERİ VE TEKNİK DAİRE BAŞKANLIĞI, TIP FAKÜLTESİ, SAĞLIK BİLİMLERİ FAKÜLTESİ, SABUNCUOĞLU ŞEREFEDDİN SAĞLIK HİZMETLERİ MESLEK YÜKSEKOKULU, FEN-EDEBİYAT FAKÜLTESİ, MİMARLIK FAKÜLTESİ, AMASYA TEKNİK BİLİMLER MESLEK YÜKSEKOKULU, MERZİFON MESLEK YÜKSEKOKULU, TASARIM MESLEK YÜKSEKOKULU, MERKEZİ ARAŞTIRMA UYGULAMA LABORATUVARI UYGULAMA VE ARAŞTIRMA MERKEZİ, EĞİTİM FAKÜLTESİ, MERZİFON İKTİSADİ VE İDARİ BİLİMLER FAKÜLTESİ, İLAHİYAT FAKÜLTESİ, YABANCI DİLLER YÜKSEKOKULU, SULUOVA MESLEK YÜKSEKOKULU, GÜMÜŞHACIKÖY MESLEK YÜKSEKOKULU, TAŞOVA MESLEK YÜKSEKOKULU, AMASYA SOSYAL BİLİMLER MESLEK YÜKSEKOKULU, DIĞER BÖLÜMLER, MÜHENDİSLİK FAKÜLTESİ
		Yükseköğretim Kurumları İkinci Öğretim	İDARİ VE MALİ İŞLER DAİRE BAŞKANLIĞI, SABUNCUOĞLU ŞEREFEDDİN SAĞLIK HİZMETLERİ MESLEK YÜKSEKOKULU, FEN-EDEBİYAT FAKÜLTESİ, AMASYA TEKNİK BİLİMLER MESLEK YÜKSEKOKULU, MERZİFON MESLEK YÜKSEKOKULU, TASARIM MESLEK YÜKSEKOKULU, SOSYAL BİLİMLER ENSTİTÜSÜ, İLAHİYAT FAKÜLTESİ, SULUOVA MESLEK YÜKSEKOKULU, GÜMÜŞHACIKÖY MESLEK YÜKSEKOKULU, AMASYA SOSYAL BİLİMLER MESLEK YÜKSEKOKULU, MÜHENDİSLİK FAKÜLTESİ
		Yükseköğretim Kurumları Uzaktan Eğitim	SABUNCUOĞLU ŞEREFEDDİN SAĞLIK HİZMETLERİ MESLEK YÜKSEKOKULU, FEN BİLİMLERİ ENSTİTÜSÜ, AMASYA TEKNİK BİLİMLER MESLEK YÜKSEKOKULU, SOSYAL BİLİMLER ENSTİTÜSÜ, İLAHİYAT FAKÜLTESİ, ULUOVA MESLEK YÜKSEKOKULU, GÜMÜŞHACIKÖY MESLEK YÜKSEKOKULU, AMASYA SOSYAL BİLİMLER MESLEK YÜKSEKOKULU, MÜHENDİSLİK FAKÜLTESİ
		Yükseköğretimde Barınma Hizmetleri	SAĞLIK, KÜLTÜR VE SPOR DAİRE BAŞKANLIĞI
		Yükseköğretimde Beslenme Hizmetleri	SAĞLIK, KÜLTÜR VE SPOR DAİRE BAŞKANLIĞI
		Yükseköğretimde Kültür ve Spor Hizmetleri	SAĞLIK, KÜLTÜR VE SPOR DAİRE BAŞKANLIĞI
		Yükseköğretimde Öğrenci Yaşamına İlişkin Diğer Hizmetler	SAĞLIK, KÜLTÜR VE SPOR DAİRE BAŞKANLIĞI
		TEFTİŞ, DENETİM VE DANIŞMANLIK HİZMETLERİ	Hukuki Danışmanlık ve Muhakemat Hizmetleri
YÖNETİM VE DESTEK PROGRAMI	ÜST YÖNETİM, İDARİ VE MALİ HİZMETLER	İç Denetim	ÖZEL KALEM (REKTÖRLÜK)
		Bilgi Teknolojilerine Yönelik Faaliyetler	BİLGİ İŞLERİ DAİRE BAŞKANLIĞI
		Diğer Destek Hizmetleri	ÖZEL KALEM (GENEL SEKRETERLİK)
		Genel Destek Hizmetleri	ÖZEL KALEM (REKTÖRLÜK), ÖZEL KALEM (GENEL SEKRETERLİK), İDARİ VE MALİ İŞLER DAİRE BAŞKANLIĞI
		İnsan Kaynakları Yönetimine İlişkin Faaliyetler	PERSONEL DAİRE BAŞKANLIĞI
		İnşaat ve Yapı İşlerinin Yürütülmesi	YAPI İŞLERİ VE TEKNİK DAİRE BAŞKANLIĞI
		Özel Kalem Hizmetleri	ÖZEL KALEM (REKTÖRLÜK)
		Strateji Geliştirme ve Mali Hizmetler	STRATEJİ GELİŞTİRME DAİRE BAŞKANLIĞI
		Taşınmaz Mal Gelirleriyle Yürütülecek Hizmetler	İDARİ VE MALİ İŞLER DAİRE BAŞKANLIĞI
		Yükseköğretimde Öğrencilere Yönelik İdari Hizmetler	SAĞLIK, KÜLTÜR VE SPOR DAİRE BAŞKANLIĞI, ÖĞRENCİ İŞLERİ DAİRE BAŞKANLIĞI

PERFORMANS GÖSTERGELERİNİN İZLENMESİNDEN SORUMLU BİRİMLER

İdare Adı:

AMASYA ÜNİVERSİTESİ

PROGRAM	ALT PROGRAM	PERFORMANS GÖSTERGELERİ	SORUMLU BİRİM	
ARAŞTIRMA, GELİŞTİRME VE YENİLİK	ARAŞTIRMA ALTYAPILARI	Araştırma altyapısı projesi tamamlanma oranı		
	YÜKSEKÖĞRETİMDE BİLİMSEL ARAŞTIRMA VE GELİŞTİRME	Ar-ge'ye harcanan bütçenin toplam bütçeye oranı	STRATEJİ GELİŞTİRME DAİRE BAŞKANLIĞI	
		Ar-ge sonucu ortaya çıkan ürünlere ilişkin alınan patent sayısı	ÖZEL KALEM (REKTÖRLÜK)	
		Ar-ge sonucu ticarileştirilen ürün sayısı		
		Araştırma merkezleri gelir miktarı	MERKEZİ ARAŞTIRMA UYGULAMA LABORATUVARI UYGULAMA VE ARAŞTIRMA MERKEZİ	
		Araştırma merkezlerinin sanayi ile yaptığı proje sayısı		
		BAP kapsamında desteklenen araştırma projeleri sayısı	ÖZEL KALEM (REKTÖRLÜK)	
		Öğretim elemanı başına düşen ar-ge proje sayısı	ÖZEL KALEM (REKTÖRLÜK)	
		Patent, faydalı model ve endüstriyel tasarım başvuru sayısı	ÖZEL KALEM (REKTÖRLÜK)	
		Ulusal ve uluslararası kuruluşlar tarafından desteklenen ar-ge projesi sayısı	ÖZEL KALEM (REKTÖRLÜK)	
		Uluslararası endekslerde yer alan bilimsel yayın sayısı	KÜTÜPHANE VE DOKÜMANTASYON DAİRE BAŞKANLIĞI	
HAYAT BOYU ÖĞRENME	YÜKSEKÖĞRETİM KURUMLARI SÜREKLİ EĞİTİM FAALİYETLERİ	Dezavantajlı gruplara yönelik sosyal entegrasyon ve kapsayıcılığa ilişkin yapılan faaliyet sayısı	ÖZEL KALEM (REKTÖRLÜK)	
		Eğitim programlarına başvuran kişi sayısı	ÖZEL KALEM (REKTÖRLÜK)	
		Mezunlara yönelik gerçekleştirilen faaliyet sayısı	ÖĞRENCİ İŞLERİ DAİRE BAŞKANLIĞI	
		Süreklili Eğitim Merkezi (SEM) ve Dil Merkezi (DİLMER) tarafından mesleki eğitime yönelik verilen sertifika sayısı	YABANCI DİLLER YÜKSEKOKULU	
		Tamamlanan sosyal sorumluluk projeleri sayısı	ÖZEL KALEM (REKTÖRLÜK)	
		Üniversitenin çevrecilik alanlarında aldığı ödül sayısı	ÖZEL KALEM (REKTÖRLÜK)	
TEDAVİ EDİCİ SAĞLIK	TEDAVİ HİZMETLERİ	Ameliyat sayısı		
		Üniversite hastaneleri nitelikli yatak oranı		
		Üniversite hastaneleri yatak doluluk oranı		
YÜKSEKÖĞRETİM	ÖĞRETİM ELEMANLARINA SAĞLANAN BURS VE DESTEKLER	Yatan hasta sayısı		
		SCI, SCT-Expanded, SSCI ve AHCI kapsamındaki dergilerde öğretim elemanı başına düşen yayın sayısı	KÜTÜPHANE VE DOKÜMANTASYON DAİRE BAŞKANLIĞI	
		Yükseköğretim Kurulu tarafından belirlenecek öncelikli alanlarda sağlanan burslardan yararlanan doktora öğrenci sayısı	ÖZEL KALEM (REKTÖRLÜK)	
		Yükseköğretim Kurulu tarafından sağlanan araştırma desteklerinden yararlananların sayısı	ÖĞRENCİ İŞLERİ DAİRE BAŞKANLIĞI	
		Yükseköğretim Kurulu tarafından sağlanan yurt dışında yabancı dil yeterliliklerinin artırılmasına yönelik burslardan yararlanan sayısı	ÖZEL KALEM (REKTÖRLÜK)	
		Yükseköğretim Kurulu, Türkiye Bilimler Akademisi ve TÜBİTAK bilim, teşvik ve sanat ödülleri sayısı	ÖZEL KALEM (REKTÖRLÜK)	
		ÖN LİSANS EĞİTİMİ, LİSANS EĞİTİMİ VE LİSANSÜSTÜ EĞİTİM	Doktora eğitimini tamamlayanların sayısı	ÖĞRENCİ İŞLERİ DAİRE BAŞKANLIĞI
			Eğitim bilimleri kontenjan doluluk oranı	ÖĞRENCİ İŞLERİ DAİRE BAŞKANLIĞI
			Eğitimin program süresinde bitirilme oranı	ÖĞRENCİ İŞLERİ DAİRE BAŞKANLIĞI
			Fen bilimleri kontenjan doluluk oranı	ÖĞRENCİ İŞLERİ DAİRE BAŞKANLIĞI
	Kütüphanede bulunan basılı ve elektronik kaynak sayısı		KÜTÜPHANE VE DOKÜMANTASYON DAİRE BAŞKANLIĞI	
	Kütüphanede bulunan öğrenci başına düşen basılı ve elektronik kaynak sayısı		KÜTÜPHANE VE DOKÜMANTASYON DAİRE BAŞKANLIĞI	
	Kütüphaneden yararlanan kişi sayısı		KÜTÜPHANE VE DOKÜMANTASYON DAİRE BAŞKANLIĞI	
	Lisansüstü öğrencilerin toplam öğrenciler içindeki payı		ÖĞRENCİ İŞLERİ DAİRE BAŞKANLIĞI	
	Öğrenci başına düşen eğitim alanı		YAPI İŞLERİ VE TEKNİK DAİRE BAŞKANLIĞI	
	Öğrenci başına düşen kapalı alan		YAPI İŞLERİ VE TEKNİK DAİRE BAŞKANLIĞI	
	Öğrenci değişim programlarından yararlanan öğrencilerin oranı		ÖĞRENCİ İŞLERİ DAİRE BAŞKANLIĞI	
	Öğretim üyesi başına düşen öğrenci sayısı		PERSONEL DAİRE BAŞKANLIĞI	
	Sağlık bilimleri kontenjan doluluk oranı		ÖĞRENCİ İŞLERİ DAİRE BAŞKANLIĞI	
	Sosyal bilimler kontenjan doluluk oranı	ÖĞRENCİ İŞLERİ DAİRE BAŞKANLIĞI		
	Teknokent veya Teknoloji Transfer Ofisi (TTO) projelerine katılan öğrenci sayısı	ÖZEL KALEM (REKTÖRLÜK)		
	Uluslararası kuruluşlarla ortak uygulanan eğitim programı sayısı	ÖĞRENCİ İŞLERİ DAİRE BAŞKANLIĞI		
	Yabancı dilde eğitim veren program sayısı	ÖĞRENCİ İŞLERİ DAİRE BAŞKANLIĞI		
	Yabancı uyruklu akademisyen sayısı	PERSONEL DAİRE BAŞKANLIĞI		
	Yabancı uyruklu öğrenci sayısı	ÖĞRENCİ İŞLERİ DAİRE BAŞKANLIĞI		
	Yan dal ve çift ana dal programından mezun olanların toplam mezun sayısına oranı	ÖĞRENCİ İŞLERİ DAİRE BAŞKANLIĞI		
	YÜKSEKÖĞRETİMDE ÖĞRENCİ YAŞAMI	Barınma hizmetlerinden yararlanan öğrenci sayısı		
		Beslenme hizmetlerinden yararlanan öğrenci sayısı	SAĞLIK, KÜLTÜR VE SPOR DAİRE BAŞKANLIĞI	
		Öğrenci başına düşen sosyal donatı alanı	YAPI İŞLERİ VE TEKNİK DAİRE BAŞKANLIĞI	
		Öğrenci kulüp ve topluluk sayısı	SAĞLIK, KÜLTÜR VE SPOR DAİRE BAŞKANLIĞI	
		Sosyal, kültürel ve sportif faaliyet sayısı	SAĞLIK, KÜLTÜR VE SPOR DAİRE BAŞKANLIĞI	
		Yükseköğretimde öğrenci başına barınma harcaması		
		Yükseköğretimde öğrenci başına beslenme harcaması	SAĞLIK, KÜLTÜR VE SPOR DAİRE BAŞKANLIĞI	
Yükseköğretimde öğrenci yaşamından memnuniyet oranı		ÖZEL KALEM (REKTÖRLÜK)		
Yükseköğretimde öğrencilere sunulan sağlık hizmetinden yararlanan öğrenci sayısının toplam öğrenci sayısına oranı				