

T.C. TOKAT İL ÖZEL İDARESİ

PERFORMANS PROGRAMI

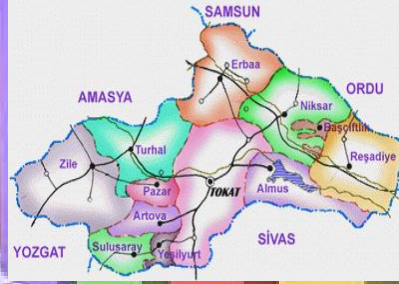

2012



Denebilir ki, hiçbir Őeye muhtaç deęiliz, yalnız bir tek Őeye ihtiyacımız var: alıŐkan olmak! Servet ve onun doęal sonucu olan rahat yaŐamak ve mutluluk, yalnız ve ancak alıŐanların hakkıdır. YaŐamak demek alıŐmak demektir.

M. Kemal ATATÜRK



Stratejik planlama sürecinin en önemli aşamalarından biriside yıllık olarak hazırlanan performans programlarıdır. Performans programları, stratejik planlar ile hedeflenen amaçlara ulaşabilmek için hedef yıllar içerisinde yapılacak faaliyetleri bu faaliyetlerin gerçekleştirilmesi için ayrılacak kaynağın belirlendiği çalışmalardır. Bu tür bir çalışma gerekli özen içerisinde yapılamadığı takdirde, stratejik planlar ile yapılan hedeflere ulaşmak mümkün olamayacaktır.

Tokat İl Özel İdaresi'nin 2011-2015 yılı Stratejik Planının ikinci uygulama yılını içeren bu performans programında; mevcut kaynaklar dikkate alınarak, hedeflere ulaşmayı sağlayıcı faaliyetler belirlenmiştir. Bu program ile belirlenen hedeflere ulaşmak için; yapılacak proje ve faaliyetler disiplin içerisinde

uygulanmalı ve performans hedefleri üst düzeyde gerçekleştirilmelidir. Bu hedefler gerçekleştirildiğinde, problemlerin çözümünde başarıların arttığı, toplumsal gelişmenin hızlandığı ve kamu kaynaklarının daha etkin ve verimli kullanıldığı, ileriki yıllarda görülecektir.

Tokat ili Özel İdaresinin, 2012 yılı içinde yapılacak faaliyetlerini ve hedeflerini belirleyen bu performans programının hazırlanmasında, emeği geçen herkesi tebrik ediyor, programın Tokat ve Ülkemiz için yararlı olmasını temenni ediyorum.

Şerif YILMAZ
VALİ



5018 Sayılı Kamu Mali Yönetimi ve Kontrol Kanunu ile 5302 Sayılı İl Özel İdareleri Kanunu gereği, kamu idareleri stratejik planlarını ve stratejik planlara dayalı performans programı ile faaliyet raporlarını hazırlamak durumundadırlar. Bu çalışmalar; ekonomik ve sosyal sektörlere bir bütün halinde bakılmasını, faaliyetlerin bir plan ve program dâhilinde yürütülmesini, faaliyetlerin bir hedefe katkı sağlamasını ve başarının ölçülmesini sağlamaya yöneliktir.

Tokat İl Özel İdaresi ilk stratejik planından itibaren bu süreç içerisindeki çalışmalarını sürdürmektedir. Bu çalışmalar her geçen gün biraz daha olgunlaşmakta ve kurumsallaşmaktadır. Tokat İl Genel Meclisi, idarenin bu çalışmalarına bu zamana kadar gerekli desteği sağlamış olup, bundan sonrada bu destek artarak devam edecektir. İncamız şudur ki; üzerinde yeterince tartışılmamış, belirli bir plan ve program dâhilinde yürütülmeyen çalışmaların, bir hedefe katkı sağlaması ve başarılı olması mümkün değildir.

Tokat İl Özel İdaresi tarafından hazırlanan ve 2011-2015 Yılı Stratejik Planının ikinci yıl uygulaması yapılacak olan bu performans programı, gerekli tartışma ortamını bulmuş ve belirli hedefleri gerçekleştirmeyi amaçlamıştır. Performans programındaki hedeflerin gerçekleştirilmesi için gerekli katkının, her kurum tarafından yapılacağı ve gerekli kararlılığın gösterileceğine incamız tamdır.

Tokat İl Özel İdaresi Performans Programının hazırlanmasına katkı sağlayan herkese teşekkür eder, programın Tokat halkına hayırlı olmasını temenni ederim.

Mehmet ELİBOL
İl Genel Meclisi Başkanı



İl özel İdarelerinin, yapılan yeni yasal düzenlemeler ile birlikte sorumlulukları ve yetkileri artmıştır. Sorumlulukların ve yetkilerin artması daha modern yönetim tarzlarını uygulama gerekliliğini ortaya çıkarmıştır. Stratejik planlama yönetim süreci, bu tür bir yaklaşımın eseridir. Yapılacak yatırımları bir bütün içerisinde düşünme, tartışma ve mutlaka bir hedefe yönelme gerekliliğini ortaya çıkarmaktadır. Kurumumuz; stratejik planlama çalışmalarının, kamu idarelerince yapılması gereğine yönelik kanuni zorunluluk ile birlikte, çalışmalarına başlamış ve ilk stratejik plan uygulamasına 2006 yılı itibariyle başlamıştır. Kurumumuz 2011 yılı ile birlikte, hazırlamış olduğu 3. stratejik planı uygulamasına geçmiştir. Hazırlanan, bu performans programı, 3.stratejik planın ikinci yıl uygulaması olacaktır. Kurumumuz yeniden yapılanma sürecini geride bıraktığı ve kurumsal yapısını daha da güçlendirdiği bu dönemde, ilk stratejik planlama sürecinden daha başarılı çalışmalara imza atacaktır.

2011 Yılı İl Özel idaresi Performans Programında, faaliyetlerin ağırlığını; eğitim ve spor, tarımsal altyapı

faaliyetleri ve imar altyapısı oluşturmaktadır. Bunun dışında, özellikle imar altyapısına yönelik çalışmalara, KÖYDES programının katkısı bulunmaktadır ki bu program içerisinde gösterilmemiştir. Kurumumuz KÖYDES programına projelendirme, teknik eleman desteği gibi önemli düzeyde katkı sağlamaktadır. Hedefimiz, bütçe ve program disiplininden taviz vermeden, tasarrufa azami düzeyde riayet ederek, yatırım harcamalarının oranını artırmak olmalıdır. Bunun için gerekli gayret kurumumuz tarafından gösterilecektir.

2012 yılı performans programının hazırlanmasında emeği geçen herkese teşekkür eder, programın kurumumuza ve tüm Tokat halkına hayırlı olmasını dilerim.

Muhlis YEŞİLYURT
Genel Sekreter

İÇİNDEKİLER

	Sayfa No
I - GENEL BİLGİLER	1
A – Misyon ve Vizyon	1
B – Yetki, Görev ve Sorumluluklar	1
C – Teşkilat Yapısı	3
D –Fiziksel Kaynaklar	4
Bina Durumu	4
Makine Ekipman Durumu	14
Bilişim Sistemi	16
E –İnsan Kaynakları	17
II – PERFORMANS BİLGİLERİ	19
A – Temel Politikalar ve Öncelikler	19
B – Amaçlar ve Hedefler	24
• İskan ve Toplum Refahı Hizmetleri	24
• Eğitim, Gençlik ve Spor Hizmetleri	27
• Tarımsal Hizmetler	30
• Sanayi ve Ticaret Hizmetleri	34
• Ruhsat ve Denetim Hizmetleri	35
• Sağlık Hizmetleri	36
• Kültür ve Turizm Hizmetleri	37
• Çevre Koruma ve Dinlenme Hizmetleri	39
• Sosyal Hizmetler	40
• Güvenlik ve Sivil Savunma Hizmetleri	40
C – Performans Hedef ve Göstergeleri İle Kaynak İhtiyacı	41
• İskan ve Toplum Refahı Hizmetleri	42
• Eğitim, Gençlik ve Spor Hizmetleri	57
• Tarımsal Hizmetler	69
• Sanayi ve Ticaret Hizmetleri	90
• Ruhsat ve Denetim Hizmetleri	94
• Sağlık Hizmetleri	98
• Kültür ve Turizm Hizmetleri	99

• Çevre Koruma ve Dinlenme Hizmetleri	123
• Sosyal Hizmetler	126
• Güvenlik ve Sivil Savunma Hizmetleri	127
D – Faaliyet ve Projelere İlişkin Bilgi ve Değerlendirmeler	129
• İskan ve Toplum Refahı Hizmetleri	129
• Eğitim, Gençlik ve Spor Hizmetleri	132
• Tarımsal Hizmetler	134
• Sanayi ve Ticaret Hizmetleri	136
• Ruhsat ve Denetim Hizmetleri	137
• Sağlık Hizmetleri	137
• Kültür ve Turizm Hizmetleri	138
• Çevre Koruma ve Dinlenme Hizmetleri	138
• Sosyal Hizmetler	138
• Güvenlik ve Sivil Savunma Hizmetleri	139
E – Performans Verilerinin Kaynakları ve Güvenilirliği	140
F – Diğer Hususlar	140
III – MALİ BİLGİLER	141

I – GENEL BİLGİLER

A – Misyon ve Vizyon

Misyonu:

Adil, şeffaf, hızlı ve etkin, kaynak israfına müsaade etmeyen, hizmet ve yatırımlarda vatandaş memnuniyetini esas alan temel ilkeler ışığında ve yasalarla belirlenen görev sınırları içerisinde yaşayan yöre halkına; Eğitim, sağlık, tarım, sanayi ve ticaret, imar, yol, su, kanalizasyon, katı atık, çevre, gençlik ve spor, güvenlik, acil yardım ve kurtarma alanlarında hizmet vermektir.

Vizyonu:

Çağdaş beklentilere yakışır bir kalite ve hizmetin tüm topluma sunulduğu; bulunduğu ortamda mutlu, huzurlu ve geleceğe ümitle bakan insanlara sahip bir Tokat.

B – Yetki, Görev ve Sorumluluklar

5302 sayılı İl Özel İdare Kanununun 4 Mart 2005 tarihinde yürürlüğe girmesi ile birlikte, İl Özel İdaresi gerek yapısal ve gerekse görev ve yetki bakımından önemli değişikliklere uğramıştır. YSE, TOPRAKSU ve TOPRAK-İSKÂN kuruluşlarının birleştirilmesi ile 1984 yılında kurulan Köy Hizmetleri Genel Müdürlüğü; 5286 sayılı kanunla kaldırılarak 5302 sayılı kanunla görev ve sorumlulukları 16.03.2005 tarihinden itibaren İl Özel İdaresi'ne devredilmiştir.

İl Özel İdaresinin, 5302 sayılı Kanun ile tanımlanan görev, yetki ve sorumluluklarını şu şekilde özetleyebiliriz:

İl sınırları içerisinde yaşayan yöre halkına; Eğitim, sağlık, tarım, sanayi ve ticaret, imar, yol, su, kanalizasyon, katı atık, çevre, gençlik ve spor, acil yardım ve kurtarma alanlarında hizmet vermektedir. Bu hizmet alanlarında; İlin çevre

düzeni ve planı, bayındırlık ve iskân, toprağın korunması, erozyonun önlenmesi, kültür, sanat, turizm, sosyal hizmet ve yardımlar, küçük işletmelere yönelik mikro krediler verilmesi, çocuk yuvaları ve yetiştirme yurtları, ilk ve orta öğretim kurumlarının arsa temini, binaların yapım, bakım onarımı ile diğer ihtiyaçların karşılanmasına ilişkin hizmetleri il sınırları içerisinde; Orman köylerinin desteklenmesi, ağaçlandırma, park ve bahçe tesisi yapımı ile ilişkin hizmetleri ise belediye sınırları dışında yapmaktadır.

C - Teşkilat Yapısı

Tokat İl Özel İdaresi, 5302 sayılı kanununun 36.maddesine norm kadro ilke ve esaslarına göre yeniden 2007 yılı sonu itibariyle yeniden oluşturulmuştur. 2011 Yılı sonu itibariyle de mevcut teşkilat yapısı aşağıda liste halinde verilmiştir.

İL ÖZEL İDARESİ

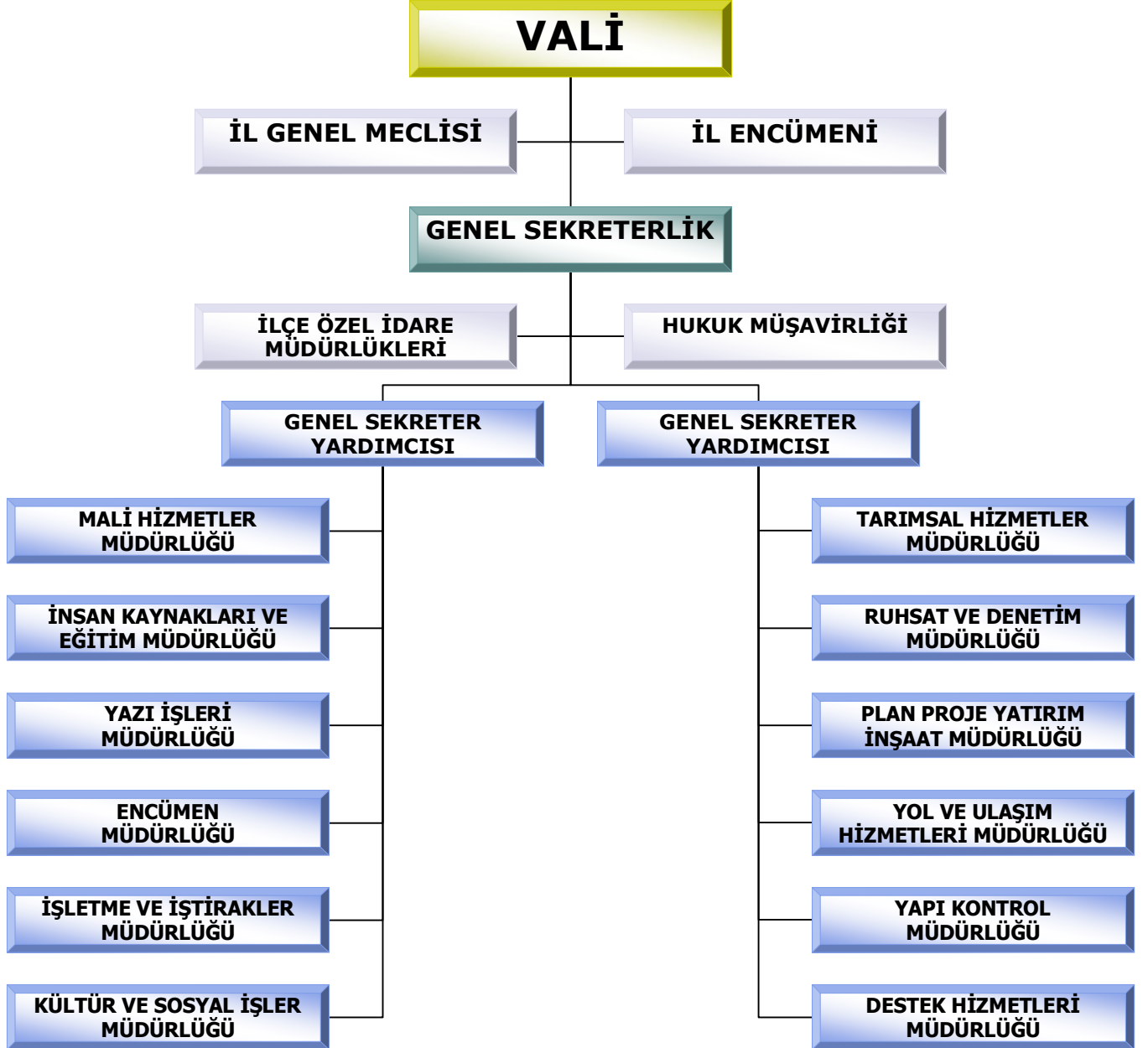

D - Fiziksel Kaynaklar

Bina Durumu:

İl Özel İdaresi, hizmet yürüttüğü merkez ve ilçelerde hizmet binası, sosyal ve eğitim binaları ile çeşitli gayrimenkullere sahip bulunmaktadır. Sahip bulunduğu hizmet binaları aşağıda ayrıntılı liste halinde verilmiştir.

Tokat İl Özel İdaresi, hizmet binası olarak Merkez, Turhal, Zile, Niksar, Reşadiye, Erbaa, Almus ve Artova ilçelerinde kendi sahibi bulunduğu hizmet binalarında görevini yürütmektedir. Merkez ilçede, İl Özel İdaresi Genel Sekreterliği hizmet binası olarak; sahibi bulunduğu 26 Haziran Atatürk Kültür Merkezi'nin bir bölümü ile 2 yerde yerleri mülga YSE Müdürlüğüne ait binalarda hizmetini sürdürmektedir. Bu binalardan, 26 Haziran Atatürk Kültür Merkezinin binaları, İl Özel İdaresi Genel Sekreterliği ile idari ve mali işler müdürlüklerinin, diğer binalar ise teknik hizmetler müdürlüklerinin hizmet binaları olarak kullanılmaktadır.

İl Özel İdaresi Genel Sekreterliğine Ait Taşınmaz Malların Listesi

TOKAT İL ÖZEL İDARESİ MERKEZ İLÇESİ GAYRİMENKUL LİSTESİ

Sıra No	İlçesi	Mahallesi/	Köyü	Cinsi	Pafta No	Ada No	Parsel No	Yüzölçümü (m2)	Hisse	Oranı
1	Merkez	Küçükyıldızköyü		Okul			1445	1112.75	Tam	
2	Merkez	Meydan		Bahçe		26	58	1970	Tam	
3	Merkez	Meydan		Bahçe		26	59	3660	Tam	
4	Merkez	Meydan		Arsa		278	51	2790	Tam	
5	Merkez	Meydan		Kargir (N.K.İlk)		279	81	5407	Tam	
6	Merkez	Ulucami		Plevne İlk		400	14	2183	Tam	
7	Merkez	Yenidabakhane		Kargir Garaj		115	16	270	Tam	
8	Merkez	Yenidabakhane		Müfrez Bah. Ev		128	7	165	Tam	
9	Merkez	Yenidabakhane		Müfrez Bah. Ev		128	8	380	Tam	
10	Merkez	Yenidabakhane		Müfrez Bah. Ev		128	9	210	Tam	
11	Merkez	Yenidabakhane		Arsa		128	12	22.88	Tam	
12	Merkez	Yenidabakhane		Bahçeli Ahşap Dük.		128	14	13.12	Tam	
13	Merkez	Yenidabakhane		Ev ve Arsa		128	15	170	Tam	
14	Merkez	Yenidabakhane		Arsa, Bahçe		115	75	5340	Tam	
15	Merkez	Yenimahalle		Cuhmuriyet İ.Ö.O		61	9	1756	Tam	
16	Merkez	Yenimahalle		Bina ve Bahçe		386	95	289	Tam	
17	Merkez	Yazıbağköyü		Okul ve Bahçesi			2038	3940	Tam	
18	Merkez	Sarıgüllük		Tekke		213	13	25	Tam	
19	Merkez	Sarıgüllük		Kireç Ocağı Binası		960	5	15586	Tam	
20	Merkez	Soğukpınar		Müfrez Bahçe		393	179	546	Tam	
21	Merkez	Soğukpınar		Müfrez Bahçe		393	181	410	Tam	
22	Merkez	Soğukpınar		Bahçe		71	137	159	Tam	
23	Merkez	Oğulbey		İrmak mef.		590	4	3069	Tam	
24	Merkez	Oğulbey		İrmak mef.		590	5	1625	Tam	
25	Merkez	Soğukpınar		Bahçe		393	563	409	Tam	
26	Merkez	Soğukpınar		Okul Sahası		393	565	820	Tam	
27	Merkez	Soğukpınar		Arsa		393	596	170	Tam	
28	Merkez	Topçubağı		Gazi Paşa İ.Ö.O		89	25	1440	Tam	
29	Merkez	Oğulcukköyü		Arsa			1749	12000	Tam	
30	Merkez	Topçubağı		Bahçe		88	56	520	Tam	
31	Merkez	Topçubağı		Bahçe		88	57	2051	Tam	
32	Merkez	Topçubağı		Bahçe		89	111	702	Tam	
33	Merkez	Topçubağı		Bahçe		89	113	137	Tam	
34	Merkez	Topçubağı		Bahçe		89	114	482	60.24	
35	Merkez	Topçubağı		Yol Yeri		89	116	158	13.16	
36	Merkez	Oğulbey		Hali Arazi		593	19	25456	Tam	
37	Merkez	Meydan		Arsa		279	213	1252.72	Tam	
38	Merkez	Meydan		Arsa		279	214	519.9	Tam	
39	Merkez	Yağmurlu		Okul, Lojman, Arsa			1875	5298	Tam	
40	Merkez	Oğulbey		Arsa		648	105	4242.04	Tam	
41	Merkez	Oğulbey		Arazi		593	41	22420	Tam	
42	Merkez	Topçubağı		Kerpiç Bahçeli Ev		83	280	1099.7	Tam	
43	Merkez	Pazarcık		Dükkan		267	61	2248.37		2.734/224837
44	Merkez	Oğulbey				592	59	3124.34	-1150.73	115073/312434
45	Merkez	Oğulbey		Eski Köy Hizmetleri		592	60	22531.49	Tam	
46	Merkez	Oğulbey		Arsa		592	62	71483.11	29427.19	368921/896165
47	Merkez	Oğulbey		Yol yeri		592	61	210.09	86.49	368921/896165
48	Merkez	Karşıyaka		Yol yeri		462	19	4138.42	3641.53	5687/6463
49	Merkez	Karşıyaka		Arsa		462	20	2259.95	1988.6	5687/6463
50	Merkez	Çiftlikköyü		İlkokul ve arsa			905	7112	Tam	
51	Merkez	Akbelen		Okul ve bahçe			3005	9262	Tam	
52	Merkez	Hoca Ahmet		Bahçe		357	319	241	Tam	
53	Merkez	Hoca Ahmet		Ülkü İ.Ö.O		357	320	3295	Tam	
54	Merkez	Aksu		Arsa		357	335	429.55	49.76	278/2400
55	Merkez	Çat Kasabası		Bahçe		112	15	348.18	Tam	
56	Merkez	Bağlar Mah.		Arsa		1	293	5328	Tam	
57	Merkez	Çağgözü		Arsa		351	29	2760	Tam	
58	Merkez	Çağgözü		Bahçe		342	34	846	Tam	
59	Merkez	Çağgözü		Bahçe		342	35	5614	Tam	
60	Merkez	Çağgözü		Arsa		342	58	316	Tam	
61	Merkez	Beybağı		Yeşilbağ İ.Ö.O		398	105	4585	Tam	
62	Merkez	Aksu		Verem Savaş Dispan.		357	346	13213.27	902.91	164/2400
63	Merkez	Çağgözü		Arsa		351	100	509.71	Tam	
64	Merkez	Çavdaroğlu		Kargir Okul Binası		878	18	108	Tam	
65	Merkez	Ankara		Mezarlık Arsası		965	3	8211.31	Tam	

Sıra No	İlçesi	Mahallesi/	Köyü	Cinsi	Pafta No	Ada No	Parsel No	Yüzölçümü (m2)	Hisse	Oranı
66	Merkez		Çiftlikköyü	Arsalı Ev			939	486	Tam	
67	Merkez	Emirseyit		Okul			3298	7952	Tam	
68	Merkez	Güneşli		Tarla		1174	40	4804	Tam	
69	Merkez	Güneşli		Arsa		416	23	2152.04	Tam	
70	Merkez	Güneşli		Arsa		416	24	609.13	Tam	
71	Merkez	Güneşli		Arsa		416	26	173.22	Tam	
72	Merkez	Güneşli		Arsa		416	27	870.86	Tam	
73	Merkez	Güneşli		Arsa		412	33	21035.95	Tam	
74	Merkez	Güneşli		Arsa		412	34	2894.08	Tam	
75	Merkez	Gökdere		Sağlık Evi ve Arsası			148	689	Tam	
76	Merkez	Kaleardı		Arsa		1377	1	10054	Tam	
77	Merkez	Kaleardı		Arsa		1287	22	15467.63	89	8900/154643
78	Merkez	Kaleardı		Arsa		2482	4	7320.34	Tam	
79	Merkez	Karşıyaka		Bahçe		457	142	330	Tam	
80	Merkez	Karşıyaka		Arsa		457	161	2029	Tam	
81	Merkez	Karşıyaka		Okul yeri		457	232	1977.92	Tam	
82	Merkez	Karşıyaka		Arsa		2608	1	4778.49	4764.55	2393/2400
83	Merkez	Güneşli		Dükkan		416	25	22839.55	58	1/122
84	Merkez	Güneşli		Polis Karakolu(Özgün)		416	25	22839.55		1/122
85	Merkez	Geyras		Geyras İ.Ö.O		801	6	4164.23	Tam	
86	Merkez	Karşıyaka		Okul Sahası		2249	2	4640.64	2859.79	1479/2400
87	Merkez	Kaleardı		Sosyal tesis		1491	2	2315	207	207/2315
88	Merkez	Güneşli		Okul yeri		2546	1	9063.59	5139.81	1361/2400
89	Merkez	Karşıyaka		Arsa		462	12	19749.95	Tam	
90	Merkez	Karşıyaka		Arsa		462	14	797.95	Tam	
91	Merkez	Karşıyaka		Arsa		462	15	1709.28	Tam	
92	Merkez	Karşıyaka		Arsa		462	17	3311.77	Tam	
93	Merkez	Suiçmez		Ahşap Ev		152	15	160	Tam	
94	Merkez	Balıdere		Kavaklık			494	111,678.30	Tam	
95	Merkez	Balıdere		Kavaklık			496	13169.39	Tam	
96	Merkez	Balıdere		Kavaklık			498	5033.75	Tam	
97	Merkez	Balıdere		Kavaklık			500	7640.99	Tam	
98	Merkez	Balıdere		Kavaklık			501	6614.04	Tam	
99	Merkez	Balıdere		Kavaklık			502	1456.25	Tam	
100	Merkez	Balıdere		Tarla			503	6782.79	Tam	
101	Merkez	Balıdere		Tarla			507	7242.96	Tam	
102	Merkez	Balıdere		Bahçe			508	24703.35	Tam	
103	Merkez	Güneşli		Meyve Bahçesi		412	35	1017.19	Tam	
104	Merkez	Karşıyaka		Arsa		462	26	3317.26	720.49	
105	Merkez	Karşıyaka		Arsa		462	25	3379.01	805.98	

TOKAT İL ÖZEL İDARESİ ALMUS İLÇESİ GAYRİMENKUL LİSTESİ

Sıra No	İlçesi	Mahallesi/	Köyü	Cinsi	Pafta No	Ada No	Parsel No	Yüzölçümü (m2)	Hisse	Oranı
1	Almus	Siteler		Kat:1Büro(Bağ.No:20)			37	4	1226	6/290
2	Almus	Siteler		Kat:1Büro(Bağ.No:21)			37	4	1226	6/290
3	Almus	Siteler		Kat:1(Bağ.No:22)			37	4	1226	6/290
4	Almus	Siteler		Kat:1Büro(Bağ.No:23)			37	4	1226	6/290
5	Almus	Siteler		Kat:1Büro(Bağ.No:24)			37	4	1226	6/290
6	Almus	Siteler		Kat:1Büro(Bağ.No:25)			37	4	1226	6/290
7	Almus	Siteler		Kat:1Büro(Bağ.No:26)			37	4	1226	6/290
8	Almus	Çevreli Kasabası		Arsa				3508	4744	Tam
9	Almus	Siteler		Zemin/Dükkan(Bağ.No:7)			37	6	837	10/700
10	Almus	Siteler		Zemin/Dükkan(Bağ.No:5)			37	6	837	10/700
11	Almus	Siteler		Zemin/Dükkan(Bağ.No:12)			37	6	837	10/700
12	Almus	Siteler		Zemin/Dükkan(Bağ.No:13)			37	6	837	10/700
13	Almus	Siteler		Zemin/Dükkan(Bağ.No:14)			37	6	837	10/700
14	Almus	Siteler		Zemin/15Dükkan(Bağ.No:15)			37	6	837	10/700
15	Almus	Siteler		Zemin/Dükkan(Bağ.No:16)			37	6	837	10/700
16	Almus	Siteler		Zemin/Dükkan(Bağ.No:17)			37	6	837	10/700
17	Almus	Siteler		Zemin/Dükkan(Bağ.No:18)			37	6	837	10/700
18	Almus	Siteler		Zemin/Dükkan(Bağ.No:19)			37	6	837	10/700
19	Almus	Siteler		Kat:1Büro(Bağ.No:40)			37	6	837	
20	Almus	Siteler		Kat:1Büro(Bağ.No:41)			37	6	837	10/700

Sıra No	İlçesi	Mahallesi/	Köyü	Cinsi	Pafta No	Ada No	Parsel No	Yüzölçümü (m2)	Hisse	Oranı
21	Almus	Siteler		Kat:1Büro(Bağ.No:42)		37	6	837		10/700
22	Almus	Siteler		Kat:3Y.Odası(Bağ.No:46)		37	6	837		10/700
23	Almus	Siteler		Kat:3Y.Odası(Bağ.No:47)		37	6	837		10/700
24	Almus	Siteler		Kat:3Y.Odası(Bağ.No:53)		37	6	837		10/700
25	Almus	Siteler		Kat:3Y.Odası(Bağ.No:54)		37	6	837		10/700
26	Almus	Siteler		Kat:3Y.Odası(Bağ.No:55)		37	6	837		10/700
27	Almus	Siteler		Kat:3Y.Odası(Bağ.No:56)		37	6	837		10/700
28	Almus	Siteler		Zemin/Dükkan(Bağ.No:20)		37	6	837		10/700
29	Almus	Siteler		Zemin/Dükkan(Bağ.No:21)		37	6	837		10/700
30	Almus	Siteler		Zemin/Dükkan(Bağ.No:22)		37	6	837		10/700
31	Almus	Siteler		Zemin/Dükkan(Bağ.No:23)		37	6	837		10/700
32	Almus	Siteler		Kat:1/Büro(Bağ.No:35)		37	6	837		10/700
33	Almus	Siteler		Kat:1/Büro(Bağ.No:36)		37	6	837		10/700
34	Almus	Siteler		Kat:1/Büro(Bağ.No:37)		37	6	837		10/700
35	Almus	Siteler		Kat:1/Büro(Bağ.No:38)		37	6	837		10/700
36	Almus	Siteler		Kat:1/Büro(Bağ.No:39)		37	6	837		10/700
37	Almus	Siteler		Kat:3/Y.Odası(Bağ.No:57)		37	6	837		10/700
38	Almus	Siteler		Kat:3/Y.Odası(Bağ.No:58)		37	6	837		10/700
39	Almus	Siteler		Kat:3/Y.Odası(Bağ.No:59)		37	6	837		10/700
40	Almus	Akarçay		Tarla			2055	1300	Tam	
41	Almus	Akarçay		Tarla			3463	774	Tam	
42	Almus	Siteler		Bodrum/Depo(Bağ.No:1)		37	4	1226		5/290
43	Almus	Siteler		Bodrum/Depo(Bağ.No:2)		37	4	1226		3/290
44	Almus	Siteler		Bodrum/Depo(Bağ.No:3)		37	4	1226		3/290
45	Almus	Siteler		Zemin(Bağ.No:4)		37	4	1226		3/290
46	Almus	Siteler		ZeminDükkan(Bağ.No:5)		37	4	1226		7/290
47	Almus	Siteler		ZeminDükkan(Bağ.No:6)		37	4	1226		10/290
48	Almus	Siteler		Büro(Bağ.No:13)		37	4	1226		5/290
49	Almus	Siteler		Büro(Bağ.No:14)		37	4	1226		5/290
50	Almus	Siteler		Büro(Bağ.No:15)		37	4	1226		5/290
51	Almus	Siteler		Büro(Bağ.No:16)		37	4	1226		5/290
52	Almus	Siteler		Büro(Bağ.No:17)		37	4	1226		5/290
53	Almus	Siteler		Büro(Bağ.No:18)		37	4	1226		5/290
54	Almus	Siteler		Zemin/Dükkan(Bağ.No:9)		37	6	837		
55	Almus	Siteler		Zemin/Dükkan(Bağ.No:11)		37	6	837		10/700
56	Almus	Siteler		Arsa		80	21	5000	Tam	
57	Almus	Akarçay		Okul ve bahçesi			3433	5350	Tam	
58	Almus	Gevrek		2 adet İlkokul ve Loj.		140	20	4166.32	Tam	
59	Almus	İstiklal		Tarla			1971	7775	Tam	
60	Almus	Siteler		Bahçe ve Kargir Loj.		38	8	451.93	Tam	
61	Almus	Akarçay		Bahçeli Okul			2975	2080	Tam	
62	Almus	Siteler		Kat:1/Büro(Bağ.No:9)		37	4	1226		5/290
63	Almus	Ciğet		İlköğretim okulu		212	1	1096.49	Tam	
64	Almus	Siteler		Yatak Odası		37	6	837		10/700
65	Almus	Siteler		Büro(Bağ.No:8)		37	4	1226		5/290
66	Almus	Siteler		Büro(Bağ.No:9)		37	4	1226		5/290
67	Almus	Siteler		Kat:1Büro(Bağ.No:7)		37	4	1226		5/290
68	Almus	Siteler		ZeminBüro(Bağ.No:6)		37	4	1226		10/290
69	Almus	Siteler		1.KatBüro(Bağ.No:5)		37	4	1226		5/290
70	Almus	Siteler	Sarıkayalar	Tarla		30	1	7093	Tam	

TOKAT İL ÖZEL İDARESİ ARTOVA İLÇESİ GAYRİMENKUL LİSTESİ

Sıra No	İlçesi	Mahallesi/	Köyü	Cinsi	Pafta No	Ada No	Parsel No	Yüzölçümü (m2)	Hisse	Oranı
1	Artova	İstasyon		Kaymakam Lojmanı		104	3	947.4	Tam	
2	Artova	Kızılca		İ.Ö.Okulu		42	10	4395.71	Tam	
3	Artova	Aşağıgüçlü		Tarla			385	5200	Tam	
4	Artova	Aşağıgüçlü		Tarla			386	817	Tam	
5	Artova	Aşağıgüçlü		Tarla			388	4476	Tam	
6	Artova	Aşağıgüçlü		Tarla			389	15908	Tam	
7	Artova	Aşağıgüçlü		Tarla			390	7150	Tam	
8	Artova	Aşağıgüçlü		Tarla			391	4100	Tam	
9	Artova	Aşağıgüçlü		Tarla			392	2400	Tam	
10	Artova	Aşağıgüçlü		Tarla			393	3300	Tam	

Sıra No	İlçesi	Mahallesi/	Köyü	Cinsi	Pafta No	Ada No	Parsel No	Yüzölçümü (m2)	Hisse	Oranı
11	Artova	Aşağıgüçlü		Tarla			394	2700	Tam	
12	Artova	Aşağıgüçlü		Tarla			396	2350	Tam	
13	Artova	Aşağıgüçlü		Tarla			397	1968	Tam	
14	Artova	Aşağıgüçlü		Tarla			398	1515	Tam	
15	Artova	Aşağıgüçlü		Tarla			399	2300	Tam	
16	Artova	Aşağıgüçlü		Tarla			400	1473	Tam	
17	Artova	Aşağıgüçlü		Tarla			401	2400	Tam	
18	Artova	Aşağıgüçlü		Tarla			402	5900	Tam	
19	Artova	Aşağıgüçlü		Tarla			403	8250	Tam	
20	Artova	Aşağıgüçlü		Tarla			404	1950	Tam	
21	Artova	Aşağıgüçlü		Tarla			405	1526	Tam	
22	Artova	Aşağıgüçlü		Tarla			406	2100	Tam	
23	Artova	Aşağıgüçlü		Tarla			407	8700	Tam	
24	Artova	Aşağıgüçlü		Tarla			408	5100	Tam	
25	Artova	Aşağıgüçlü		Tarla			409	2150	Tam	
26	Artova	Aşağıgüçlü		Tarla			410	8000	Tam	
27	Artova	Aşağıgüçlü		Tarla			417	5800	Tam	
28	Artova	Aşağıgüçlü		Tarla			418	5050	Tam	
29	Artova	Aşağıgüçlü		Tarla			419	3800	Tam	
30	Artova	Aşağıgüçlü		Tarla			420	2900	Tam	
31	Artova	Aşağıgüçlü		Tarla			421	3000	Tam	
32	Artova	Aşağıgüçlü		Tarla			422	5700	Tam	
33	Artova	Aşağıgüçlü		Tarla			545	3000	Tam	
34	Artova	Aşağıgüçlü		Tarla			884	4950	Tam	
35	Artova	Aşağıgüçlü		Tarla			885	2100	Tam	
36	Artova	Aşağıgüçlü		Tarla			1457	7800	Tam	
37	Artova	Aşağıgüçlü		Tarla			1459	3850	Tam	
38	Artova	Aşağıgüçlü		Tarla			1461	497	Tam	
39	Artova	Aşağıgüçlü		Tarla			1462	490	Tam	
40	Artova	Aşağıgüçlü		Tarla			1463	272	Tam	
41	Artova	Aşağıgüçlü		Tarla			1464	2350	Tam	
42	Artova	Aşağıgüçlü		Tarla			1471	2000	Tam	
43	Artova	Aşağıgüçlü		Tarla			1751	3300	Tam	
44	Artova	Aşağıgüçlü		Tarla			1753	4300	Tam	
45	Artova	Aşağıgüçlü		Tarla			1768	2022	Tam	
46	Artova	Aşağıgüçlü		Tarla			1824	7200	Tam	
47	Artova	Aşağıgüçlü		Tarla			1825	2400	Tam	
48	Artova	Aşağıgüçlü		Tarla			1826	903	Tam	
49	Artova	Aşağıgüçlü		Tarla			1827	1564	Tam	
50	Artova	Aşağıgüçlü		Tarla			1828	1691	Tam	
51	Artova	Aşağıgüçlü		Tarla			1831	15700	Tam	
52	Artova	Sarıpara		Tarla		117	34	5952.05	Tam	
53	Artova	Sarıpara		Tarla		117	35	7212.49	Tam	
54	Artova	Aşağıgüçlü		Tarla			375	2300	Tam	
55	Artova	Aşağıgüçlü		Tarla			376	2300	Tam	
56	Artova	Aşağıgüçlü		Tarla			377	2700	Tam	
57	Artova	Aşağıgüçlü		Tarla			378	4950	Tam	
58	Artova	Aşağıgüçlü		Tarla			379	3000	Tam	
59	Artova	Aşağıgüçlü		Tarla			380	13500	Tam	
60	Artova	Aşağıgüçlü		Tarla			381	2100	Tam	
61	Artova	Aşağıgüçlü		Tarla			383	621	Tam	
62	Artova	Aşağıgüçlü		Tarla			384	1575	Tam	
63	Artova	Aşağıgüçlü		Tarla			1833	11200	Tam	
64	Artova	Aşağıgüçlü		Tarla			1836	4900	Tam	
65	Artova	Aşağıgüçlü		Tarla			1837	5200	Tam	
66	Artova	Aşağıgüçlü		Tarla			1841	2450		17/18
67	Artova	Aşağıgüçlü		Tarla			1842	3550	Tam	
68	Artova	Aşağıgüçlü		Tarla			1867	2700	Tam	
69	Artova	Aşağıgüçlü		Tarla			2229	1900	Tam	
70	Artova	Aşağıgüçlü		Tarla			2231	3700	Tam	
71	Artova	Yukarıgüçlü		Tarla			962	2900	Tam	
72	Artova	Yukarıgüçlü		Tarla			963	9500	Tam	
73	Artova	Yukarıgüçlü		Tarla			964	2578	Tam	
74	Artova	Yukarıgüçlü		Tarla			965	5156	Tam	
75	Artova	Yukarıgüçlü		Tarla			966	2240	Tam	

Sıra No	İlçesi	Mahallesi/	Köyü	Cinsi	Pafta No	Ada No	Parsel No	Yüzölçümü (m2)	Hisse	Oranı
76	Artova	Yukarıgüçlü		Tarla			967	1371	Tam	
77	Artova	Yukarıgüçlü		Tarla			968	6200	Tam	
78	Artova	Yukarıgüçlü		Tarla			1116	2534	Tam	
79	Artova	Yukarıgüçlü		Tarla		1117		2635	Tam	
80	Artova	Yukarıgüçlü		Tarla			1120	5400	Tam	
81	Artova	Köyüstü		Rekreasyon sahası		167	2	4900	Tam	
82	Artova	Düzçal		Tarla		105	754	1228.17	Tam	
83	Artova	Kunduzacı		Tarla		121	91	1001.7	Tam	
84	Artova	Kunduzacı		Tarla		121	370	1335.27	Tam	
85	Artova	Kunduzacı		Tarla		121	371	701.7	Tam	
86	Artova	Kunduzacı		Tarla		127	26	31.28	Tam	
87	Artova	Boyunpınar		Rekreasyon sahası		223	11	1301.41	Tam	

TOKAT İL ÖZEL İDARESİ BAŞÇİFTLİK İLÇESİ GAYRİMENKUL LİSTESİ

Sıra No	İlçesi	Mahallesi/	Köyü	Cinsi	Pafta No	Ada No	Parsel No	Yüzölçümü (m2)	Hisse	Oranı
1	Başçiftlik	Sinanpaşa		Kaymakam Lojmanı			5315	2120	Tam	
2	Başçiftlik	Sinanpaşa		Sağlık Ocağı			7016	936	Tam	

TOKAT İL ÖZEL İDARESİ ERBAA İLÇESİ GAYRİMENKUL LİSTESİ

Sıra No	İlçesi	Mahallesi/	Köyü	Cinsi	Pafta No	Ada No	Parsel No	Yüzölçümü (m2)	Hisse	Oranı
1	Erbaa	Erek		İlkokul		471	1	4772	Tam	
2	Erbaa	Cumhuriyet		İlkokul binası		23	1	7770.29	Tam	
3	Erbaa	Değirmenli		Bahçe			3485	3679	Tam	
4	Erbaa	İsmetpaşa		Bahçeli ahşap kargir ev		1	1	1189.76	Tam	
5	Erbaa	G.O.P		Bahçe		678	1	3712.4	Tam	
6	Erbaa	Karakaya		Sağlık Binası			4300	87	Tam	
7	Erbaa	Koçak		İlkokul			216	7485	Tam	
8	Erbaa	Gündoğdu		İlkokul		93	1	6219.22	Tam	
9	Erbaa	İsmetpaşa		Öğrenci yurdu		203	9	2035.64	Tam	
10	Erbaa	Kızılay		İlkokul ve bahçe		48	1	5614.88	Tam	
11	Erbaa	Batı		Tarla		144	224	4483	Tam	
12	Erbaa	İsmetpaşa		Arsa		203	44	1913.27	Tam	
13	Erbaa	İsmetpaşa		Tarla		203	40	3283.8	Tam	
14	Erbaa	G.O.P		Arsa		58	39	414.88	Tam	
15	Erbaa	Erek		Kavaklık		416	96	7000	tam	
16	Erbaa	Erek		Tarla		417	166	2237.88	Tam	
17	Erbaa	Gököl		Kargir ev ve tarla			159	5850.09	Tam	
18	Erbaa	Gököl		Tarla			1253	7074.41	Tam	
19	Erbaa	Gündoğdu		Arsa		739	1	10243.86	Tam	
20	Erbaa	Gököl		Kargir ev ve tarla			1294	12924.5	tam	
21	Erbaa	Erek		Bakım evi ve garaj		480	2	2825	Tam	
22	Erbaa	Batı		Tarla		144	257	1893.4	Tam	
23	Erbaa	Kurtuluş		Arsa		168	3	470.91	Tam	
24	Erbaa	Kurtuluş		Arsa		170	3	869.18	Tam	
25	Erbaa	Kızılay		Arsa		82	10	4813		453752/481309
26	Erbaa	Batı		Tarla		127	472	11561.49	Tam	
27	Erbaa	Batı		Tarla		127	163	7292.19	Tam	
28	Erbaa	Erek		Tarla		365	15	2824	Tam	
29	Erbaa	Erek		Arsa		417	128	2980.86	Tam	
30	Erbaa	Kurtuluş		Tarla		175	83	460.56	Tam	

TOKAT İL ÖZEL İDARESİ NIKSAR İLÇESİ GAYRİMENKUL LİSTESİ

Sıra No	İlçesi	Mahallesi/	Köyü	Cinsi	Pafta No	Ada No	Parsel No	Yüzölçümü (m2)	Hisse	Oranı
1	Niksar	Çepnibey		Dr.İsmet sakarya İ.Ö.O		294	5	3038.94	Tam	
2	Niksar	Çepnibey		Dr.İsmet sakarya İ.Ö.O		294	7	180.25		384/2304
3	Niksar	Çepnibey		Dr.İsmet sakarya İ.Ö.O		294	8	621.22	Tam	
4	Niksar	Çepnibey		Dr.İsmet sakarya İ.Ö.O		294	21	105.17		4992/6144
5	Niksar	İsmetpaşa		Kaya İsmet ÖZDEN İ.Ö.O		63	5	1915.17	Tam	
6	Niksar	İsmetpaşa		Saime KAYA Öğrenci Yurd.		66	22	333.98	Tam	
7	Niksar	Kayapaşa		Prof. Mustafa TURAÇ İ.Ö.O		729	1	5010.27	Tam	
8	Niksar	Kültür Mah.		Boş Arsa		405	42	6116.5	Tam	
9	Niksar	Kültür Mah.		Sağlık Meslek Lis.		405	43	5059.53	Tam	
10	Niksar	İsmetpaşa		DSİ alınan yer (Kaym. Loj.)		107	1	13192.62	Tam	
11	Niksar	Kültür Mah.		50.yıl İ.Ö.O		546	34	4731	Tam	
12	Niksar	Yolkonak		Yolkonak İ.Ö.O			2092	2392.95	Tam	
13	Niksar	Yazıcık		Şafak İ.Ö.O		301	1	857.9	Tam	
14	Niksar	Kültür Mah.		Ahmet ALTIKULAÇ An.Lis.		408	38	5525.09	Tam	
15	Niksar	Çepnibey		Ulucan İ.Ö.O		295	15	4120.64	Tam	
16	Niksar	İsmetpaşa		Kaya İsmet İ.Ö.O		14	30	2205	Tam	
17	Niksar	İsmetpaşa		Kaya İsmet İ.Ö.O		14	32	243.66	Tam	
18	Niksar	İsmetpaşa		Kaya İsmet İ.Ö.O		14	33	1075.37	Tam	
19	Niksar	Kılıçarslan		Yavuz Selim İ.Ö.O		160	130	3038.9	Tam	
20	Niksar	İsmetpaşa		Atatürk İ.Ö.O		76	290	4426.16	Tam	
21	Niksar	İsmetpaşa		Hamidiye Köprüsü Yanı		448	1	4933	Tam	
22	Niksar	Kılıçarslan		Yavuz Selim İ.Ö.O		160	131	204.28	Tam	
23	Niksar	Yazıcık		Yazıcık İ.Ö.O		113	89	6175.26	Tam	
24	Niksar	Yazıcık		Yazıcık İ.Ö.O		113	90	481.95	Tam	
25	Niksar	Çimenözü		Aysel Nadire BAŞAR YİBO			51	47600	Tam	
26	Niksar	Çimenözü		Aysel Nadire BAŞAR YİBO			52	4700	Tam	
27	Niksar	Çimenözü		Aydınlıkevler İ.Ö.O			608	2590	Tam	
28	Niksar	Çepnibey		Ulucan İ.Ö.O		295	18	504.02	Tam	
29	Niksar	Gazi Ahmet		Şair Emrah Anadol Lis.		246	9	4567.43	Tam	
30	Niksar	Korulu Köyü		Bölge Trafik Müd.			739	6696	Tam	
31	Niksar	İsmetpaşa		60.Yıl İ.Ö.O		70	28	3038.94	Tam	
32	Niksar	Emrahbaba		Büyük Ata İ.Ö.O		361	3	2316.76	Tam	
33	Niksar	Yusufşah		Lojman		216	4	466.83	Tam	

TOKAT İL ÖZEL İDARESİ PAZAR İLÇESİ GAYRİMENKUL LİSTESİ

Sıra No	İlçesi	Mahallesi/	Köyü	Cinsi	Pafta No	Ada No	Parsel No	Yüzölçümü (m2)	Hisse	Oranı
1	Pazar	Köyaltı		Kaymamak lojmanı			5015	1181	Tam	
2	Pazar	Köyaltı		Arsa			5641	5288.65		Tam
3	Pazar	Ağyer		Bahçe			5419	1920		Tam
4	Pazar	Erkilet Köyiçi		Okul ve Bahçe			3618	6590		Tam
5	Pazar	Dereköy	Köyiçi	Kargir okul ve arsa			2971	3985.42		Tam

TOKAT İL ÖZEL İDARESİ REŞADİYE İLÇESİ GAYRİMENKUL LİSTESİ

Sıra No	İlçesi	Mahallesi/	Köyü	Cinsi	Pafta No	Ada No	Parsel No	Yüzölçümü (m2)	Hisse	Oranı
1	Reşadiye	Kurtuluş		Özel İdare Hiz. Ve Loj.		196	36	1119.71	Tam	
2	Reşadiye	Kurtuluş		Kaymakam Loj.ve Bah.		196	2	944.93	Tam	
3	Reşadiye	Kurtuluş		İlkokul ve bahçesi		199	1	2197.51	Tam	
4	Reşadiye	Akçakolay		Yatılı İ.Ö.O Arsası		233	150	1802.02		1059/1802
5	Reşadiye	Gündoğan		İlköğretim Okulu ve Arsa		221	21	899.91	Tam	
6	Reşadiye	Eskitiraç		İki adet okul ve lojman		115	19	2514.01		Tam
7	Reşadiye	Akçakolay		2 katlı ilkokul ve arsa		233	2	2001.64	Tam	
8	Reşadiye	Çermik	Hamamdüzü	Arsa		131	1	12355.95	Tam	Maliye Hazi.
9	Reşadiye	Soğukpınar		İlkokul Uygulama alanı		110	94	3612.25	Tam	
10	Reşadiye	Işıklar Köyü		2 katlı ilkokul		283	5	5254.73	Tam	
11	Reşadiye	Bozcalı		3 katlı İlköğretim binası		151	12	4963.3	Tam	
12	Reşadiye	Hasanşeyh		İlköğretim Okul ve Bahçe		186	5	2816.83	Tam	
13	Reşadiye	Emirşeh		Kız Öğrenci yurdu Arsa		251	10	1609.05	Tam	
14	Reşadiye	Yolüstü		İlkokul binası ve müstem.		104	6	3263.86	Tam	
15	Reşadiye	Nebişeyh		İlkokul binası ve lojman.		123	4	1792.33	Tam	
16	Reşadiye	Kuzbağı		İlkokul ve arsası		122	173	2862.31	Tam	
17	Reşadiye	Demircili		İlkokul ve lojman		147	1	3576.7	Tam	
18	Reşadiye	Işıklar		2 adet Okul binası		264	840	3901.15	Tam	
19	Reşadiye	Bozcalı		2 katlı okul binası		245	1	7337.52	Tam	
20	Reşadiye	Erenler		İlkokul ve lojman		121	26	3153.35	Tam	

TOKAT İL ÖZEL İDARESİ SULUSARAY İLÇESİ GAYRİMENKUL LİSTESİ

Sıra No	İlçesi	Mahallesi/	Köyü	Cinsi	Pafta No	Ada No	Parsel No	Yüzölçümü (m2)	Hisse	Oranı
1	Sulusaray	İlıcak		Hamtoprak		116	11	4038.85	Tam	
2	Sulusaray	İlıcak		Su deposu ve arsası		108	33	4103.88	Tam	
3	Sulusaray	İlıcak		Tarla		116	7	5231	Tam	
4	Sulusaray	İlıcak		21 adet kargir motel		116	12	11804.96	Tam	
5	Sulusaray	İlıcak		Kargir Hamam, Lokan Vs.		116	15	19081.26	Tam	
6	Sulusaray	İlıcak		Arsa		116	17	3075.35		6//12
7	Sulusaray	İlıcak		2 katlı ahşap ev ve arsa		116	19	1,657.43	Tam	
8	Sulusaray	İlıcak		Kargir Cami ve arsa		116	20	2515.24	Tam	
9	Sulusaray	İlıcak		Tarla		116	21	1673.88	Tam	
10	Sulusaray	İlıcak		Tarla		117	4	3748.84	Tam	
11	Sulusaray	Köyiçi		Ahşap lojman ve arsa			3807	247	Tam	
12	Sulusaray	Köyiçi		Okul ve arsa			4093	285	Tam	
13	Sulusaray	Eşekmeydanı		Tarla			5181	866	Tam	
14	Sulusaray	Dutluca		Arsa			4073	5794.82	Tam	
15	Sulusaray	Dutluca		Arsa			4074	3687.03	Tam	
16	Sulusaray	Eşekmeydanı		Arsa			5465	6080	Tam	

TOKAT İL ÖZEL İDARESİ TURHAL İLÇESİ GAYRİMENKUL LİSTESİ

Sıra No	İlçesi	Mahallesi/	Köyü	Cinsi	Pafta No	Ada No	Parsel No	Yüzölçümü (m2)	Hisse	Oranı
1	Turhal	Seyfi Demirsoy		Dükkan(74 nolu)		71	36	2872		30/5000
2	Turhal	Pazar		Arsa(Kesikbaş Cami Şadr.)		470	3	650	Tam	
3	Turhal	Hamam		Tarla		78	23	3315	Tam	
4	Turhal	Seyfi Demirsoy		Vilayetler Birliği Öğ.Yurd.		1148	2	4978.63	Tam	
5	Turhal	Pazar		Tarla ve kayalık		192	225	863.77	Tam	
6	Turhal	Pazar		Tarla(Mehmet Akif İ.Ö.O)		192	46	1525	Tam	
7	Turhal	Varvara		Arsa(Fatih İ.Ö.O)		158	165	1536	Tam	
8	Turhal	Kazım Kara Bekir		Arsa		838	9	14925.58	Tam	
9	Turhal	Kayacık		Arsa(Mimar Sinan İ.Ö.O)		1113	1	10026.57	Tam	
10	Turhal	Ray		Arsa (Ahmet Dinçer Lisesi)		833	3	4782.76	Tam	
11	Turhal	Seyfi Demirsoy		Yavuz Selim İ.Ö.O		1162	1	1910.13		188350/191013
12	Turhal	Celal		Arsa		1177	2	2822.73	Tam	
13	Turhal	Hamidiye		Arsa			861	4048.1	Tam	
14	Turhal		Cumhuriyet	Bahçe(Kahraman CENGİZ İ.Ö.O		40	2	1958	Tam	
15	Turhal	Cumhuriyet		Kahraman CENGİZ İ.Ö.O		40	3	3147	Tam	
16	Turhal	Varvara		Arsa(Cocuk parkı)		180	2	1750	tam	
17	Turhal	Bahar		G.O.P İ.Ö.Okulu		51	4	4790	Tam	
18	Turhal	Varvara		İbni Sina İ.Ö.Okulu		141	81	4577	Tam	
19	Turhal	Celal		Öğretmenevi		268	31	1746	Tam	
20	Turhal	Pazar		M.A Ersoy İ.Ö.Okulu		192	45	5667	Tam	
21	Turhal	Celal		2 Nolu Sağlık Ocağı		268	29	1015	tam	
22	Turhal	Celal		Arsa(Öğretmen evi Yanı)		268	33	1499	Tam	
23	Turhal	Cumhuriyet		Eski Özel İdare binası		34	6	772	Tam	
24	Turhal	Cumhuriyet		Kaymamak Lojmanı		8	13	833	Tam	
25	Turhal	Cumhuriyet		Özel İdare Hizmet binası		8	14	628	tam	
26	Turhal	İskele		Tarla(Baklacioğlu Anadolu Lis.)		385	55	5959	Tam	
27	Turhal	Cumhuriyet		Arsa(ticaret lisesi)		623	153	3941		2270/2400
28	Turhal	Bahar		Arsa		51	6	1833	Tam	
29	Turhal	Bahar		Tarla		51	11	6990	Tam	
30	Turhal	Seyfidemirsoy		Arsa		3	48	929	Tam	
31	Turhal	Kazım karabekir		Okul ve Müstemlatı		743	4	4970.26	70.41	34/2400
32	Turhal	Müftü		Arsa		719	20	157.5	20.8	317/2400
33	Turhal	Celal		Arsa		271	28	85.79	Tam	
34	Turhal	M.Fevziçakmak		Arsa		403	28	5456	Tam	
35	Turhal	M.Fevziçakmak		Arsa		403	29	156	Tam	
36	Turhal	M.Fevziçakmak		Arsa		403	30	1878	Tam	

TOKAT İL ÖZEL İDARESİ YEŞİLYURT İLÇESİ GAYRİMENKUL LİSTESİ

Sıra No	İlçesi	Mahallesi/	Köyü	Cinsi	Pafta No	Ada No	Parsel No	Yüzölçümü (m2)	Hisse	Oranı
1	Yeşilyurt	Kuşcu		İlkokul ve lojman		156	5	2232.48	Tam	
2	Yeşilyurt	Çıkırcık		İlkokul ve lojman		142	4	2706.64	Tam	

TOKAT İL ÖZEL İDARESİ ZİLE İLÇESİ GAYRİMENKUL LİSTESİ

Sıra No	İlçesi	Mahallesi/	Köyü	Cinsi	Pafta No	Ada No	Parsel No	Yüzölçümü (m2)	Hisse	Oranı
1	Zile		İğdır	Ahşap ahır ve bahçe		138	6	322.22	Tam	
2	Zile	İstasyon		Kargir Bina ve Tarla		294	150	15004.69	Tam	
3	Zile	Zincirlisüfla		Tarla		94	33	575.06	Tam	
4	Zile	Zincirlisüfla		Tarla		94	35	1358.35	Tam	
5	Zile	Zincirlisüfla		Tarla		92	192	577.03	Tam	
6	Zile	Güvenevler		Arsa		692	2	1004.57	Tam	
7	Zile	Kahya		7 Ad. Ahşap-2 ad. Beton		161	6	3243	Tam	360/3454
8	Zile	Kahya		4 ad. Ahşap ve ve bahçe		161	7	2917.3		544/11520
9	Zile	Kahya		Tarla		154	252	1113	Tam	
10	Zile	Kahya		Tarla		154	253	1988	Tam	
11	Zile	Kahya		Tarla		154	254	2982	Tam	
12	Zile	Kahya		İdari Bina (tek katlı)		154	257	3778	Tam	
13	Zile	Kahya		Lojman bulunan tarla		154	258	1257	Tam	
14	Zile	Kahya		Depo bulunan tarla		154	259	3977	Tam	
15	Zile	Güvenevler		Okul yeri		687	1	7419	Tam	
16	Zile	Kahya		Sakarya İ.Ö.O		152	2	3625.31	Tam	
17	Zile	Kahya		Tarla		160	4	3654	Tam	
18	Zile	Dutlupınar		Zemin kat (28 nolu işyeri)		511	1	2635	1/148	
19	Zile	Dutlupınar		2.kat 16/148 (56 nolu)		511	1	2635	Tam	
20	Zile	Dutlupınar		3.kat (16/148)58 nolu		511	1	2,635.00	Tam	

Sıra No	İlçesi	Mahallesi/	Köyü	Cinsi	Pafta No	Ada No	Parsel No	Yüzölçümü (m2)	Hisse	Oranı
21	Zile	Alacamescitizir		Bahçe		34	74	2077	Tam	
22	Zile	İstasyon		Okul binası ve müştemila		791	1	3417.31	Tam	
23	Zile	İstasyon		2.Kat. Okul ve Müştemilatı		823	56	7696.86	Tam	
24	Zile	Zincirsüfa		Arsa		99	67	3908.93	Tam	
25	Zile	Güvenevler		Mehmet Akif İlkokulu		422	13	5548.09	Tam	
26	Zile	Zincirsüfa		Arsa		99	80	3105.8	Tam	
27	Zile	Minareisağır		Arsa		608	269	4616	Tam	
28	Zile	Kahya		Tarla		154	287	3604.36	Tam	
29	Zile	Kahya		Tarla		154	288	5482.83	Tam	
30	Zile	Kahya		Arsa		154	330	7535.07	Tam	
31	Zile	Bahçeli evler		Hüs. Gazi İ.Ö.O Müş.Bah.		263	1	4428.96	Tam	
32	Zile	Kazıklı		Tarla			415	7540	Tam	
33	Zile	Kazıklı		Tarla			416	11320	Tam	
34	Zile	Kazıklı		Tarla			417	7000	Tam	
35	Zile	Kazıklı		Tarla			418	5840	Tam	
36	Zile	Kazıklı		Tarla			419	9300	Tam	
37	Zile	Kazıklı		Tarla			420	12,060.00	Tam	
38	Zile	Kazıklı		Tarla			422	9120	Tam	
39	Zile	Kazıklı		Tarla			430	4160	Tam	
40	Zile	Kazıklı		Tarla			1304	2961	Tam	
41	Zile	Kazıklı		Tarla			1306	2243	Tam	
42	Zile	Kazıklı		Tarla			1308	7260	Tam	
43	Zile	Kazıklı		Müfrez tarla			1312	2180	Tam	
44	Zile	Kazıklı		Tarla			1314	4760	Tam	
45	Zile	Kazıklı		Tarla			382	14540	Tam	
46	Zile	Kazıklı		Tarla			1316	2836	Tam	
47	Zile	Kazıklı		Müfrez Tarla			1318	1410	Tam	
48	Zile	Kazıklı		Müfrez Tarla			1320	2069	Tam	
49	Zile	Belkaya		Müfrez Tarla			1045	3900	Tam	
50	Zile	Belkaya		Müfrez Tarla			1047	2590	Tam	
51	Zile	Belkaya		Müfrez Tarla			1049	450	Tam	
52	Zile	Belkaya		Müfrez Tarla			1052	825	Tam	
53	Zile	Belkaya		Gölet yeri			1054	2660	1995	15/20
54	Zile	Belkaya		Gölet yeri			1056	5800	3480	12/20
55	Zile	Belkaya		Tarla			1057	1000	300	6/20
56	Zile	Belkaya		Gölet			1060	1350	Tam	
57	Zile	İğdır		Tarla		112	11	9013.55	Tam	
58	Zile	İğdır		Tarla		112	12	5107.68	Tam	
59	Zile	İğdır		Tarla		112	13	11517.31	Tam	
60	Zile	İğdır		Tarla		112	14	7210.84	Tam	
61	Zile	İğdır		Tarla		112	15	18227.4	Tam	
62	Zile	İğdır		Tarla		112	16	7110.69	Tam	
63	Zile	İğdır		Tarla		112	65	4907.38	Tam	
64	Zile	İğdır		Tarla		117	7	4392.74	Tam	
65	Zile	İğdır		Tarla		117	8	20865.53	Tam	
66	Zile			Tarla		117	9	4193.07	Tam	
67	Zile	İğdır		Tarla		117	10	5291.26	Tam	
68	Zile	Yenidağıcı		Tarla		110	55	2100	Tam	
69	Zile	Yenidağıcı		Tarla		112	22	2050	Tam	
70	Zile	Yenidağıcı		Tarla		113	48	7150	Tam	
71	Zile	Yenidağıcı		Tarla		113	50	9475	Tam	
72	Zile	Yenidağıcı		Tarla		113	52	5000	Tam	
73	Zile	Güzelbeyli		Tarla			1790	13940	Tam	
74	Zile	Güzelbeyli		Tarla			1791	6000	2400	56/140
75	Zile	Güzelbeyli		Tarla			1792	4000	2857	5/7
76	Zile	Güzelbeyli		Tarla			1793	1039	742	5/7
77	Zile	Güzelbeyli		Tarla			1794	3660	Tam	
78	Zile	Güzelbeyli		Tarla			1795	2700	Tam	
79	Zile	Güzelbeyli		Tarla			1796	6840	4885	5/7
80	Zile	Güzelbeyli		Tarla			1797	1980	Tam	
81	Zile	Güzelbeyli		Tarla			1798	4380	525.6	60/500
82	Zile	Güzelbeyli		Tarla			1799	4920	Tam	
83	Zile	Güzelbeyli		Tarla			1803	1540	Tam	
84	Zile	Güzelbeyli		Tarla			1805	3500	Tam	
85	Zile	Güzelbeyli		Tarla			1807	2680	Tam	
86	Zile	Güzelbeyli		Tarla			1808	3460	Tam	
87	Zile	Güzelbeyli		Bahçe			2586	1507	Tam	
88	Zile	Güzelbeyli		Bahçe			2587	1260		
89	Zile	Kahya		Arsa		154	332	2750	Tam	
90	Zile	Kahya		2 Katlı bina		154	333	20612	Tam	
91	Zile	Kahya		Arsa		160	19	369.97	Tam	
92	Zile	Zincirlisüfa		Tarla		94	31	458.65		Tam
93	Zile	Zincirlisüfa		Bağ ve Ahşap ev		141	49	450.52	Tam	

Makine ve Ekipman Durumu:

Kurumun hizmetini gerekleřtirmesinde en 3nemli kaynađını iř makineleri ile ulařım araları oluřturmaktadır. Ařađıdaki listede İl 3zel İdaresinin sahip olduđu makine park durumu ayrıntılı olarak g3sterilmiřtir. Buna g3re; kurumun eřitli tipte 30 adet ulařım aracı ile 194 adet iř makinesi bulunmaktadır. Kurum kullanacađı ulařım ve iř aralarını, g3n3m3z modern d3zeyine getirmek zorundadır. Bu sebepten dolayı, ulařım aralarında kiralama y3ntemi kullanımı artmıřtır ve bunu daha da artırma eđilimindedir. Prensip olarak, 3zel sekt3r3n yapabileceđi hizmet alanlarından ekilme ve ihale sistemi ile bu hizmeti satın almak isteđindedir. Bunun dıřında, 3zel sekt3r3n giremediđi hizmet sahalarında, modernleřme alıřmaları devam ettirilecektir.

TOKAT İL ÖZEL İDARESİ MEVCUT ARAÇ PARK DURUMU

SIRA NO	CİNSİ	ADET
1	OTOMOBİL	17
2	PICK-UP	8
3	MİNİBÜS	5
4	DAMPERLİ KAMYON	50
5	SABİT KASALI KAMYON	1
6	ÇEKİCİ	1
7	FORKLİFT	2
8	MAZOT ROLYTAN	1
9	YAPIM GRAYDER	20
10	DOZER	13
11	LASTİK TEKERLEKLI TRAKTÖR	2
12	YIKAMA CİHAZI	2
13	PALETLİ YÜKLEYİCİ	1
14	LASTİK TEKERLEKLI YÜKLEYİCİ	9
15	KANAL KAZIYICI	7
16	MOTOR SCRAYPER	2
17	TRANCHER	1
18	KOMPRESÖR	6
19	PALET DELİCİ	2
20	ASFALT YAPIM DİSTRİBİTORU	3
21	ASFALT BAKIM DİSTRİBİTORU	1
22	KAMYONA MONTELİ ROLYTANK	2
23	ROLYTANK	1
24	KAR PÜSKÜRTME MAKİNASI	1
25	TRAYLER KASALI	7
26	KAMP TRAYLER	37
27	LASTİK TEKERLEKLI SİLİNDİR	2
28	VİBRASYONLU SİLİNDİR	5
29	BAKIM (YAMA) SİLİNDİRİ	2
30	SEYYAR KAYNAK MAKİNASI	1
31	JE NERATOR	1
32	DELİCİ TABANCA	9
33	KIRICI TABANCA	2
	TOPLAM	224

Bilgisim Sistemi

Tokat İl Özel İdaresi, hizmet yaptığı konulardaki bilgi birikimine, geçmişten gelen insan kaynağı yapısı içerisinde sahiptir. Bu yönünü, ürettiği projeler ve projelerin uygulamaya aktarılmasında gösterdiği başarı ile kanıtlamaktadır. Bununla birlikte, bu bilgi birikiminin modern teknoloji ile uyumu ve devamlılığı sağlanmak durumundadır. Modern dünyanın bilgi ve çalışma kaynağı, internet, bilgisayar yazılımları ve uzaktan algılama gibi sistemleridir. Kurum genel itibariyle bilgisayar ve internet altyapısına sahiptir. Kurum personeli içerisinde konusunda yeterli düzeyde bilgi düzeyine sahip teknik ve idari personel bulunmaktadır. Mevcut personelin bilgisi, modern teknoloji ve yazılımlarla desteklenmeli, özellikle yardımcı personel sayısı artırılmalı ve kullandığı ekipmanların teknoloji düzeyi artırılmalıdır. Özellikle coğrafi bilgi sistemlerinde olan gelişimler takip edilmeli ve mevcut gelişimler kuruma kazandırılmalıdır. Burada olacak gelişimler, hem yatırımların etkinliğini artıracak ve hem de maliyetini azaltacaktır.

Kurum yazışmaları, 2008 yılı içerisinde başlayan e-devlet kapsamında elektronik ortamda yapılmaktadır. 2011 yılı itibariyle elektronik imza yaygın olarak kullanılmaktadır. Böylece kurum yazışmalarında ve hizmet alanlar ile olan ilişkilerinde hızlı ve etkin bir süreç başlamıştır. Bu sürecin diğer kamu kurumlarının da e-devlete geçmesi ile birlikte daha da artacağı kesindir. Bununla birlikte, Kurum hizmetlerinin etkinliğinin değerlendirileceği, hizmet aksaklıklarının sorgulanabileceği ve hizmetlerin daha şeffaf bir ortamda takip edebileceği bir bilişim altyapısının oluşturulmasına ihtiyaç bulunmaktadır.

Kurumun en önemli eksikliği istatistik, veri ve arşivlemenin etkin, her an takip edilebilir ve paylaşılabılır hale getirilememiş olmasıdır. Kurum yaptığı hizmetleri yer, miktar, zaman ve maliyet olarak bilmek ve bu bilgiyi paylaşılabılır hale getirmek durumundadır. Bunu yapabildiği zaman, yeni yatırım kararlarında daha etkin bir duruma gelebilecektir.

E – İnsan Kaynakları

Kurumsal başarı elde edebilmesinin en önemli unsuru insan kaynağıdır. İnsan kaynağının etkin ve modern bir sistem içerisinde değerlendirilmesi ve sistemle uyumlu kalifiye bir yapıya kavuşturulması gerekmektedir. Tokat İl Özel İdaresi Genel Sekreterliği bünyesinde, proje ve uygulama safhalarında başarı ile görev yapan ve bilgili ve çok sayıda değerli personel bulunmaktadır. Burada önemli husus, bilginin teknoloji ile desteklenmesi ve yeni gelecek personelin de bu bilgi ve beceriye sahip olmasının sağlanması gerekliliğidir. Bunun için Kurum insan kaynakları kalitesini artırmak amacıyla gerekli eğitim çalışmalarını ve düzenlemelerini yapmak durumundadır. Bugün itibariyle, kurum yapılanması içerisinde, insan kaynağının en iyi şekilde değerlendirilmesine yönelik çalışmalar halen devam etmektedir. Bu bağlamda, 2011 Eylül ayı itibariyle, Tokat İl Özel İdaresinin insan kaynağı yapısı şu şekildedir.

II – PERFORMANS BİLGİLERİ

A – Temel Politikalar ve Öncelikler

Tokat İl Özel İdaresi olarak, kurum temel politikalarını şunlar oluşturmaktadır:

Kurumsal alanda; Vizyonumuz, idari ve teknik açıdan modern ve etkin bir kurumsal yapıyı oluşturmaktır. Bunu başarabilmek için izlenecek temel politika, ulaşılmak istenen resmi belirlemek ve bu resmin oluşturulması için gerekli adımları atmaktan geçmektedir. Bunu yapabilmenin yolu, Kurum olarak uluslararası standartları yakalamaktır. Uluslararası standartları izlemek, Kurumu, istenilen kaliteye, kaynak israfına yol açmadan ulaştıracaktır. Bu konudaki **önceliklerimiz;**

- 5302 Sayılı Kanun ile oluşturulan yeni yapılanmanın üst çerçevesi belirlenmiş olmakla birlikte, yeni yapılanmanın işlevlerini yerine getirci ve hizmet etkinliğini artırıcı kurum içi çalışmalar ve düzenlemeler gerektiği anlarda yapılacaktır.
- Kurum personelinin verimliliğini ve etkinliğini artırmak amacıyla; çalışma ortamını geliştirici düzenlemeler yaparak, personel ihtiyacı olan teknolojik ekipman ihtiyacı karşılanacaktır.
- Kurum tarafından sahip olunması gerekliliği olmayan ve genel olarak Kuruma maddi külfet getiren gayrimenkuller, özelleştirilerek, Kurumun esas görevlerine odaklanmasına katkı sağlanacaktır.
- Kurum istatistik, yatırımların izlenmesi ve arşivleme sisteminin etkin hale getirilerek, bilgiye ulaşımının kolaylaştırılması ve yatırım kararlarının etkinliğinin artırılması sağlanacaktır.

Önceliklerimiz, 9.Kalkınma Planının (2007-2013) Gelişme Eksenleri Başlığı altında şu eylem planları ile uyum sağlamıştır. Bunlar:

Kamu Hizmetlerinde Kalite ve Etkinliğin Artırılması

- Kamu hizmetlerinde kalite ve etkinliğin artırılması amacıyla kamu kurum ve kuruluşlarının görev, yetki ve işlevleri gözden geçirilerek bu alandaki mükerrerlikler giderilecek, kurum ve kuruluşların politika oluşturma, maliyetlendirme ve uygulama kapasiteleri artırılacak, insan kaynakları geliştirilecek, kamu hizmetlerinin vatandaşlara sunumunda bilgi ve iletişim teknolojilerinden etkin şekilde faydalanılacak, adalet ve güvenlik hizmetlerinin etkili bir biçimde sunulması sağlanacaktır.

Kamu Kesiminde İnsan Kaynaklarının Geliştirilmesi

- Kamu personelinin bilgi ve iletişim teknolojileri farkındalığı ve yetkinliği geliştirilecektir.

Kırsal Kesimde Kalkınmanın Sağlanması

- Başta il özel idareleri olmak üzere, yerel yönetimler ile birliklerinin kırsal kalkınma konusundaki etkinliğini artırmak için teknik, mali ve kurumsal kapasiteleri güçlendirilecektir.

e-Devlet Uygulamalarının Yaygınlaştırılması ve Etkinleştirilmesi

- Kamu hizmetleri; iş süreçleri, vatandaş ve iş dünyasının ihtiyaçları doğrultusunda yeniden tasarlanarak ve bilgi ve iletişim teknolojilerinden en üst düzeyde faydalanılarak, etkin, şeffaf, sürekli, güvenilir, tek kapıdan ve farklı platformlardan bütünleşik şekilde sunulacaktır.

Yatırım hizmetleri alanında; Vizyonumuz, görev alanımız içindeki insanlarımızın sosyal ve ekonomik hayatlarını gelişmiş ülkeler standartlarına ulaştırmaktır. Bunu yapabilmek için ise, kurumsal olarak; imar hizmetlerinde, tarım, eğitim, sağlık ve spor altyapı, çevre alanlarında birçok yatırım gerçekleştirmektedir. Yapılan bu yatırım hizmetlerinde temel politikamız; insanlarımızın temel ihtiyaçları olan eğitim, sağlık, imar alanlarındaki ihtiyaçlarını birinci derecede karşılamak ve geliştirmektir. Bununla birlikte toplumun ekonomik düzeyini yükseltme amacıyla görev alanımız içerisinde yer alan tarımsal altyapıyı geliştirmek ve tarımsal üretimi artırıcı hizmetlerde bulunmaktır. Bu hizmetlerin gerçekleştirilmesindeki temel politikamız, modern kamu yatırım stratejisini yakalamaktır. Modern kamu stratejisi yatırımların belirleme aşamasından, gerçekleştirme aşamasına kadar bilimsel ve kurumsal etkinliği gerektirmektedir. Kurum yatırımların gerçekleştirilmesinde; yatırımların belirlenmesinde bilimsel ve sosyal metotların kullanıldığı etkin bir yapı oluşturulacak, işler özel sektör tarafından yapılarak kamunun ağırlığı bertaraf edilecek ve etkin bir kontrol sistemi oluşturacaktır. Şu halde Kurum, vizyonu doğrultusunda strateji belirleyen ve bu stratejiler için projeler ortaya koyan ve bu projelerin yapımı için kontrolörlük hizmeti veren bir yapıya kavuşturulacaktır. Bütün bu değerlendirmeler ışığında yatırım hizmetlerinde önümüzdeki dönem için **önceliklerimiz;**

- Çalışma alanımızda, temel hak olan hizmetlerden (eğitim, sağlık, yol, su, kanalizasyon vb) faydalanamayan insan bırakılmayacaktır.
- Eğitim, sağlık ve imar hizmetlerinde kaliteyi artırıcı, gelişmiş ülke standartlarına yaklaştırmaya yönelik faaliyetlerde bulunulacaktır.
- Mevcut su kullanım kapasitesinin artırılması için gölet vb su depolama yatırımlarına önem verilecektir.
- Sulanabilir alanlarda sulamayı artırmaya yönelik sulama tesisleri inşa edilecektir.
- Toplulaştırma çalışmalarında devam eden işler tamamlanacaktır.

- İlimiz ekonomisine en önemli katkıyı sağlayan, meyve ve sebze tarımını geliştirmeye yönelik, yayım ve AR-Ge faaliyetleri Kurumumuz tarafından desteklenecektir.
- Projelerin değerlendirilmesinde, modern sosyal ve ekonomik değerlendirme metotları ortaya konmasına ve tüm projelerde bu metotların kullanımına geçilmesi yönünde çalışmalar başlatılacaktır.

Önceliklerimiz, 9.Kalkınma Planının (2007-2013) Gelişme Eksenleri Başlığı altında şu eylem planları ile uyum sağlamıştır. Bunlar:

Kırsal Kesimde Kalkınmanın Sağlanması

- Kırsal kesimde merkezi yerleşim birimleri öncelikli olmak üzere, temel altyapı ihtiyaçları karşılanacaktır. Ekonomik ve sosyal gelişmeye yönelik proje ve destekler ile eğitim ve sağlık hizmetlerinin sunumunda bu merkezi birimlere öncelik verilecektir.

Tarımsal Yapının Etkinleştirilmesi

- Su kaynaklarının geliştirilmesine yönelik çalışmaların, öncelikle havza temelinde bütüncül bir yaklaşımla ve değişen tüketim taleplerini karşılamakta esneklik sağlayan bir şekilde planlamasını mümkün kılacak, ilgili kurumlar arasında güçlü ve yapısal bir eşgüdüm sağlayacak şekilde yeniden düzenlenmiş kapsamlı bir mekanizma çerçevesinde ve suyun tasarruflu kullanımı sayesinde su kaynaklarının etkin kullanımına önem ve öncelik verilecektir.
- Tarımsal üretimin rekabet gücüne doğrudan katkıda bulunacak şekilde; yüksek üretim değeri bulunan tarım ürünleri üretiminin artırılması amacıyla maliyet etkin bir biçimde sulama yatırımları ve tarım işletmelerinde gözlenen arazi parçalılığı sorununun hafifletilmesine yönelik olarak toplulaştırma yatırımları yaygınlaştırılacaktır.
- Tarım sektöründe, kamu kurumlarınca yapılan Ar-Ge çalışmalarının ilgili kurumların faaliyetlerini destekleyici olması sağlanacaktır.

Eğitim Sisteminin Geliştirilmesi

- Kalabalık sınıf mevcutları düşürülecek, ikili eğitim uygulaması azaltılacaktır. Her kademedeki eğitim tesislerinin etkin kullanılabilmesi için standartlar ve ortak kullanım imkanları geliştirilecektir. Okulların bilgi ve iletişim teknolojileri altyapısı, eğitim yazılımları öncelikli olmak üzere güçlendirilecek, yenilenen müfredatın gerektirdiği ortamlar ve donanım sağlanacaktır.

Çevre alanında; Vizyonumuz insanlarımıza doğal kaynakların korunup, geliştirildiği bir ortamı oluşturmak ve gelecek nesillere aktarmaktır. Bu konudaki politikamız, yapılacak yatırımlarda çevre faktörünü en önemli unsur haline getirmektir. Çünkü çevre ile ilgili yapılacak bir hatanın, telafisi güç olmakta ve problem gelecek nesilleri de etkilemektedir. Kurumumuz bu bağlamda, yapacağı tüm projelerde küresel ısınma, erozyon, çevre sağlığı ve doğal hayatın korunması konularında aktif bir yaklaşım sergileyecektir. Bu konudaki **önceliklerimiz:**

- Yapılacak tarımsal altyapı hizmetlerinde, küresel ısınma ve susuzluk tehlikesine duyarlı olarak, mümkün olan her yerde maksimum su tasarrufunun sağlanacağı damla sulama sistemleri tesis edilecektir.
- Su tasarrufu sağlamak amacıyla, açık sulama sistemleri yerine, toprak altı borulu sistemler tercih edilecektir.
- Erozyon tehlikesi dikkate alınarak, yapılacak sulama yatırımlarında, arazilerin eğimi 1.derecede önem arz edecektir. Erozyona sebep olacak eğimlerde, alternatif tarım sistemlerine yönelik uygulamalar teşvik edilecek ve damla sulama sistemi tesisi edilecektir.
- Yapılacak kanalizasyon yatırımlarında mutlaka doğal arıtma sistemi inşa edilecektir.
- Yapılacak imar ve yol yatırımlarında, doğal çevrenin korunması dikkate alınacak ve bu amaçla yapılacak projelendirmelerde, doğal çevre konusu mutlaka irdelenecektir.

Önceliklerimiz, 9.Kalkınma Planının (2007-2013) Gelişme Eksenleri Başlığı altında şu eylem planları ile uyum sağlamıştır. Bunlar:

Çevrenin Korunması ve KentSEL Altyapının Geliştirilmesi

- Su, atık su, katı atık gibi çevre korumaya yönelik altyapı tesislerinin yapılmasında, bakımında ve işletilmesinde ülke şartlarına en uygun sistem ve teknolojiler tercih edilecektir.
- Yeraltı ve yerüstü su kaynaklarının kirlenmeden korunması sağlanacak ve atık suların arıtıldıktan sonra tarım ve sanayide kullanılması teşvik edilecektir.
- Mevcut su sağlama tesislerinde kayıp ve kaçaklar azaltılarak ülke su kaynaklarının etkin kullanılması sağlanacaktır.

Sosyal hizmetler alanında; Politikamız; ekonomik düzeyi yeterli olmayan insanları üretici konumuna getirmeye katkıda bulunmak ve onların ekonomik faaliyetlerini desteklemektir. Ayrıca, sosyal hizmetlere yönelik olarak, gençlerimizi sportif faaliyetlerinde desteklemek ve onları zararlı alışkanlıklardan korumak temel politikamızı oluşturmaktadır. Bu politikadaki önceliklerimiz:

- Ekonomik durumu yeterli olmayan insanlarımıza, üretime katılmaları ve mağdur olmalarını önleyici destek ve yardımlara katkı sağlanacaktır.
- İlimizde amatör spor yapılacak altyapının geliştirilmesi için katkıda bulunulacaktır.
- Amatör sporcularımızın başarısının artırılması ve gençleri spora yönlendirmek amaçlı olarak, her türlü destek sağlanacaktır.

Önceliklerimiz, 9.Kalkınma Planının (2007-2013) Gelişme Eksenleri Başlığı altında şu eylem planları ile uyum sağlamıştır. Bunlar:

Sosyal Güvenlik Sisteminin Etkinliğinin Artırılması

- Yerel yönetimler ve sivil toplum kuruluşlarının sosyal hizmet ve yardımlar alanındaki faaliyetleri desteklenecektir.

AB Uyum Süresinde Kurumun Yapacağı Çalışmalar: Kurum yeni yapılanma ile birlikte, modern bir kurum anlayışı kazanmaya çalışmaktadır. Bunu kazanabilmek için yapacaklarını belirlemeye çalışmakta ve önemli bazı öncelikler belirlemektedir. Bu öncelikler belirlenir iken kalkınma planları göz önünde bulundurulmaktadır. Kalkınma planları AB uyum süreci ile uyumlu hedefleri içermektedir.

Bu konu ile ilgili bir diğer önemli konu kurum projelerinin finansmanında AB desteğinin artırılmasına yönelik çalışmalardır. Bu şekilde yapılan proje çalışmaları ile kurumun proje hazırlama anlayışında önemli değişimler olmaktadır. Bu değişimlerin, kurumun diğer projelerine aktarılması ve proje etkinliğinin artırılması planlanmaktadır. Bu da AB uyum sürecinde kurum açısından önemli bir aşama olacaktır.

B – Amaç ve Hedefler

Tokat İl Özel İdaresi 2011-2015 Yılı Stratejik Planında yer alan amaç ve hedefler şu şekildedir.

İSKÂN VE TOPLUM REFAHI HİZMETLERİ

STRATEJİK AMAÇ 1:	TÜM KIRSAL YERLEŞİM BİRİMLERİNE; SAĞLIKLI VE YETERLİ İÇME SUYU SAĞLANACAKTIR.
--------------------------	--

HEDEF 1. 1 (2011/2015):

Mevcut İçme suyu tesislerinde, zamanla tıkanmalar, boru kırılmaları ve nüfus artışı sebebiyle; tesislerin iyileştirme, ilave ve bakım onarımlarının yapılması gerektiğinden dolayı, yeterli ve devamlı içme suyu sağlamak için 2011–2015 Yılları içerisinde toplam 375 Köyde İçme suyu tesisi bakım onarım ve ilave çalışması yapılacaktır. Köylerde içme suyu sayacı kullanım oranı artırılması yönünde, teşvik ve yönlendirmeler yapılarak; 2011-2015 yılları içerisinde, toplam 250 köyde su sayacı kullanımı sağlanarak, köylerin % 67'sinde su sayacı kullanımına geçilmesi sağlanacaktır.

HEDEF 1. 2 (2011/2015):

Yapılmış olan İçme suyu tesislerinde yer alan içme suyu depolarında, dış ve mevsimsel etkenler sebebiyle oluşan çatlak ve dökülmeler, içme suyu depolarında kaçak ve sızıntılara sebep olmaktadır. İçme suyu depolarından yeterli ve düzenli içme suyu sağlayabilmek amacıyla, 2011–2015 yılları içerisinde toplam 500 adet içme suyu deposunda bakım onarım çalışması yapılacaktır.

HEDEF 1. 3 (2011/2015):

Tüm kırsal yerleşim birimlerine sağlıklı bir içme suyu sağlayabilmek amacıyla, 2011–2015 yılları içerisinde, toplam 500 depoda klorlama ünitesi kurularak, mevcut su depolarının % 35'ine klorlama makinesi tesis edilecektir.

**STRATEJİK
AMAÇ 2:**

GÖREV ALANI İÇERİSİNDEKİ TÜM YERLEŞİM BİRİMLERİNE, ÇALIŞIR DURUMDA KANALİZASYON HİZMETİNİ SUNMAK

HEDEF 2. 1 (2011/2015):

Kanalizasyon tesisi bulunmayan yerleşim birimlerine, daha temiz ve sağlıklı çevre şartları sağlamak amacıyla; 2011–2015 yılları içerisinde toplam 50 köyde kanalizasyon tesisi yapılarak, Tokat İli Köylerinin %93'ünün kanalizasyonu tamamlanacaktır

HEDEF 2. 2 (2011/2015):

Mevcut kanalizasyon tesislerinde, zamanla tıkanmalar ve nüfus artışı sebebiyle fosseptik yapımı, iyileştirme, ilave ve bakım onarımlarının yapılması gerektiğinden dolayı; 2011–2015 yılları içerisinde toplam 300 köyde kanalizasyon tesisi bakım-onarım ve ilave çalışması yapılacaktır.

**STRATEJİK
AMAÇ 3:**

ULAŞIMIN HIZLI VE GÜVENLİ BİR ŞEKİLDE SAĞLANABİLMESİ İÇİN BÜTÜN KIRSAL YERLEŞİM BİRİMİ YOLLARI ÇAĞDAŞ STANDARTLARA KAVUŞTURULACAKTIR.

HEDEF 3. 1 (2011/2015):

2011–2015 dönemi içerisinde, toplam 375 km grup yolunun standardı yükseltilecektir.

HEDEF 3. 2 (2011/2015):

Grup yollarından başlamak üzere tüm köy ve mahalle yollarının trafik ikaz ve işaret levhaları tamamlanacaktır.

HEDEF 3. 3 (2011/2015):

Asfalt kaplamalı köy yollarının, grup yollarından başlamak üzere tümünün II. kat asfalt kaplaması yapılacaktır.

HEDEF 3. 4 (2011/2015):

Stabilize kaplamalı veya asfalt niteliğini kaybetmiş köy yollarının, I. kat asfalt kaplaması yapılacaktır.

HEDEF 3. 5 (2011/2015):

Asfalt kaplamalı köy yollarının, asfalt bakımları (Yama) yapılacaktır.

HEDEF 3. 6 (2011/2015):

Grup yollarının sıcak asfalt kaplama yapılabilmesi için, “Sıcak Asfalt Plenti”nin kurulması gerçekleştirilecektir.

**STRATEJİK
AMAÇ 4:**

**HALKIMIZA GELİŞMİŞ ÜLKE STANDARTLARINDA
BAYINDIRLIK VE İMAR HİZMETLERİ
SAĞLANACAKTIR**

HEDEF 4. 1 (2011/2015):

İdare bünyesinde inşa edilen “Parke Yapım Tesisinde” üretilen Kilitli Beton Parke kullanılarak; 2011–2015 yılları içerisinde toplam 250 köyde, Kilitli Beton Parke çalışması yapılacaktır. Böylece köylerimizin daha temiz, daha güzel ve daha yaşanılır olmasına katkı sağlanacaktır.

HEDEF 4. 2 (2011/2015):

Kırsal yerleşim alanlarında, olabilecek yangınlara daha kısa sürede müdahale edilebilmesi amacıyla; 2011–2015 yılları içerisinde toplam 150 köye, traktörle çekilir kendinden motorlu yangın söndürme makinesi sağlanacaktır.

HEDEF 4. 3 (2011/2015):

İl bayındırlık ve imar hizmetlerinin etkinliğinin artırılmasına katkı sağlanacaktır.

HEDEF 4. 4 (2011/2015):

Köy içi imar ve bayındırlık hizmetlerinin daha iyi standartlara kavuşturulmasına katkı sağlanacaktır.

EĞİTİM, GENÇLİK VE SPOR HİZMETLERİ

STRATEJİK AMAÇ 1:

İLK VE ORTA ÖĞRETİMDE GELİŞMİŞ ÜLKELER DÜZEYİNDE BİR EĞİTİM ALT YAPISI VE ÇEVRE DÜZENİ OLUŞTURMAK

HEDEF 1. 1 (2011/2015):

Okul öncesinde tüm öğrencilerin okullaşabilmesi için, il genelinde 5 yıl içerisinde toplam 15 adet anaokulu yapılacaktır.

HEDEF 1. 2 (2011/2015):

İlköğretim tüm okullarında sınıf bazında azami 30 öğrenci standardını yakalamak.

HEDEF 1. 3 (2011/2015):

Ortaöğretimde tüm okullarda sınıf bazında azami 30 öğrenci standardını devam ettirmek.

HEDEF 1. 4 (2011/2015):

Kırsal kesimdeki öğrencilerin eğitim öğretimlerini sürdürebilmeleri amacıyla, 2011–2015 yılları içerisinde 6 adet yeni yurt faaliyete geçirilecektir.

HEDEF 1. 5 (2011/2015):

Okullarımız engelli öğrencilerin eğitimlerini rahatlıkla devam ettireceği ortamlara dönüştürülebilmesi amacıyla; 2011–2015 yılları içerisinde, il genelindeki okulların % 20’inde gerekli düzenlemeler yapılacaktır.

HEDEF 1. 6 (2011/2015):

Okul ve kurumlarımızın ders ve laboratuvar araç-gereçleri, akıllı tahta ve diğer donanım malzemesi ihtiyaçlarını, öğretim programlarına ve teknolojik gelişmelere uygun olarak karşılanmasına yönelik olarak; 2011-2015 yılları içerisinde, il genelindeki sınıfların % 60’ının teknolojik düzeyi artırılabilecektir.

HEDEF 1. 7 (2011/2015):

İlk ve ortaöğretim kurumlarının bakım-onarım ihtiyaçları her yıl belirlenen duruma göre yapılacaktır.

HEDEF 1. 8 (2011/2015):

Kırsal alanda sosyal, kültürel ve sportif faaliyetlerin artırılabilmesi amacıyla; kapalı olan köy okul binalarının, köy konağı, okuma odası, sosyal tesis olarak düzenlenmesi, okul bahçelerinin ise gençlerin spor yapabileceği alanlara dönüştürülmesi sağlanacaktır. Bu amaçla 2011-2015 yılları içerisinde toplam 50 adet tesiste gerekli düzenleme çalışmalar yapılacaktır.

**STRATEJİK
AMAÇ 2:**

**EĞİTİM KURUMLARINDA ÖĞRENCİLERİN SPOR
YAPABİLECEĞİ OKUL SPOR TESİSLERİ
GELİŞMİŞ ÜLKELER SEVİYESİNE
ÇIKARTILACAKTIR**

HEDEF 2. 1 (2011/2015):

Eğitim kurumlarına ve öğrenci yurtlarına yakın bölgelerde sosyal, kültürel ve sportif faaliyetleri artırmak amacıyla; 2011–2015 yılları içerisinde toplam 10 adet spor salonu hizmete açılacaktır.

**STRATEJİK
AMAÇ 3:**

**TÜM TOKAT HALKINA HİZMET SUNABİLECEK
SPOR TESİSLERİNİ İNŞAA ETMEK VE
İŞLERLİĞİNİ SAĞLAMAK**

HEDEF 3. 1 (2011/2015):

2011-2015 yılları içerisinde, İlimize 12 adet yeni spor tesisi yapılması sağlanacak; İlimizdeki lisanslı sporcu sayısı 20000'e, tescilli spor kulübü sayısı 75'e, milli sporcu sayısı ise 35'e çıkartılacaktır.

**STRATEJİK
AMAÇ 4:**

**GENÇLERİMİZİ SPORTİF EĞİTİM VE
FAALİYETLERE YÖNLENDİREREK, DAHA
SAĞLIKLI VE KÖTÜ ALIŞKANLIKLARDAN UZAK
BİR NESİL YETİŞTİRİLMESİNE KATKIDA
BULUNMAK**

HEDEF 4.1 (2011/2015):

Tokat Merkez ve İlçelerimiz Gençlik Merkezlerine katkı sağlanarak İlimiz gençliğinin sosyal, kültürel, sanatsal ve sportif faaliyetlere katılımının artırılması sağlanacaktır.

TARIMSAL HİZMETLER

**STRATEJİK
AMAÇ 1:**

**TARIMSAL ÜRETİM VE HAYVANCILIK GELİRİNİ
ARTIRMAK**

HEDEF 1. 1 (2011/2015):

Organik tarım ve iyi tarım uygulamalarının yaygınlaştırılması sağlanacaktır.

HEDEF 1. 2 (2011/2015):

Örtü altı tarımının geliştirilmesine katkı sağlanacaktır.

HEDEF 1. 3 (2011/2015):

Yem bitkileri yetiştiriciliğinde (Macar fiği, yonca, korunga, silajlık mısır), sertifikalı tohumluk kullanımının yaygınlaştırılmasına katkı sağlanacaktır.

HEDEF 1. 4 (2011/2015):

Tokat ilinde tüplü fidan üretimini gerçekleştirilerek, yeni bir üretim modeli olarak yeni bağ tesislerinde tüplü fidanlar kullanılacaktır.

HEDEF 1. 5 (2011/2015):

Tokat İlinde sebze tarımının geliştirilmesi kapsamında, bazı sebzelerde araştırma ve survey çalışmaları yürütülecektir.

HEDEF 1. 6 (2011/2015):

Tokat ilinde Bafra koyun ırkının yaygınlaştırılması amacıyla araştırma yürütülecektir.

HEDEF 1. 7 (2011/2015):

2011-2015 yılları arasında Tokat ili merkez ve ilçelerinde, en az 20 gıda işletmesine, hijyen ve işletme sanitasyonu hakkında eğitim verilecektir.

HEDEF 1. 8 (2011/2015):

Tokat ve yöresine uygun yemeklik, sanayilik ve çok amaçlı patates çeşitleri geliştirmek, Başçiftlik beyazı yerel patates çeşidinin ıslahı, meristem kültürüyle mini yumru üretimi yapmak.

HEDEF 1. 9 (2011/2015):

2011–2015 yılları arasında, tarımsal ve hayvansal üretimi geliştirmeye yönelik olarak; kamu ve özel sektör ile işbirliği halinde, 100 adet projenin hayata geçirilmesine katkı sağlanacaktır.

**STRATEJİK
AMAÇ 2:**

İNSAN, HAYVAN VE BİTKİ SAĞLIĞINI KORUMAK

HEDEF 2. 1 (2011/2015):

Boş ilaç kutu ve ambalajlarının toplatılma projesi kapsamında; yılda 30 adet yayım projesi uygulanacaktır.

HEDEF 2. 2 (2011/2015):

Hayvan hastalık ve zararlıları ile mücadele programı kapsamında, yılda 30 adet yayım projesi yapılacaktır.

HEDEF 2. 3 (2011/2015):

Yabani domuzlarla mücadele programı kapsamında, yılda 40 köyde faaliyet yürütülerek, domuz zararını % 80 oranında azaltmak.

**STRATEJİK
AMAÇ 3:**

**TARIMSAL ÜRETİMDE TOPRAK
SÜRDÜRÜLEBİLİRLİĞİNİ ARTIRICI VE
MİNİMUM GİRDİ (GÜBRE, SU, İLAÇ VB)
KULLANIMINI SAĞLAYICI YÖNTEMLERİ
GELİŞTİRMEK**

HEDEF 3. 1 (2011/2015):

Tokat yöresi arazilerinin detaylı etüt ve haritalanması yapılacaktır.

HEDEF 3. 2 (2011/2015):

Aşırı ve yetersiz gübre uygulamalarının önlenmesi sonucunda, topraktaki mevcut besin elementleri arasındaki dengenin korunmasına katkıda bulunmak amacıyla, toprak analizlerine dayalı olarak gübre kullanımının artırılmasına yönelik olarak; 2011-2015 dönemi içerisinde toplam 32500 adet toprak numunesinin analizini gerçekleştirilecektir.

HEDEF 3. 3 (2011/2015):

Tokat İli sultan tarım alanlarında damla sulama sisteminin yaygınlaştırılması amacıyla, 2011-2015 dönemi içerisinde, toplam 27 adet köyde, 1350 adet çiftçiye, damla sulama eğitimi verilecektir.

**STRATEJİK
AMAÇ 4:**

**TÜM TARIM ALANLARINA YETERLİ
OLABİLECEK SU KAPASİTESİ
OLUŞTURULARAK; ETKİNLİĞİ ARTIRILMIŞ SU
KULLANIMI PRENSİBİ ÇERÇEVESİNDE, TÜM
TARIM ALANLARINA SULAMA TESİSİ İNŞA
EDİLECEKTİR.**

HEDEF 4. 1 (2011/2015):

Sulama suyu kapasitesinin artırılması amacıyla her yıl 2 adet sulama göleti yapımı gerçekleştirilecektir.

HEDEF 4. 2 (2011/2015):

Sulama suyu ihtiyacı, yüzey suyu ile karşılanamayan yörelerde, yapılacak yer altı suyu sulama kuyuları ile yılda 150 m³/h ekstra sulama suyu kapasitesi elde edilecektir.

HEDEF 4. 3 (2011/2015):

2011-2015 yılları arasında, toplam 5500 ha alana hitap edebilecek sulama tesisi inşa edilecektir.

STRATEJİK AMAÇ 5:

ARAZİ TOPLULAŞTIRMA YATIRIMLARINDA, DEVAM ETMEKTE OLAN PROJELER KURUMUMUZ TARAFINDAN BÜTÇESİ TARIM BAKANLIĞINDAN KARŞILANMAK SURETİYLE TAMAMLANACAK OLUP; BUNDAN SONRA YAPILACAK ARAZİ TOPLULAŞTIRMA ÇALIŞMALARI TARIM BAKANLIĞI İLE KOORDİNELİ OLARAK, TARIM BAKANLIĞI TARAFINDAN GERÇEKLEŞTİRİLECEKTİR.

HEDEF 5. 1 (2011/2015):

Niksar ovasında toplulaştırma yapılabilecek arazilerin, % 20 sinin toplulaştırması tamamlanacaktır.

HEDEF 5. 2 (2011/2015):

Erbaa ovasında toplulaştırma yapılabilecek arazilerin, % 100'ünün toplulaştırması tamamlanacaktır.

HEDEF 5. 3 (2011/2015):

Zile ovasında toplulaştırma yapılabilecek arazilerin, % 26' sının toplulaştırması tamamlanacaktır.

SANAYİ VE TİCARET HİZMETLERİ

STRATEJİK AMAÇ 1:

TOKAT İLİNİ ,EKONOMİK KAYNAKLARINI EN İYİ ŞEKİLDE DEĞERLENDİREBİLEN ,DIŞ DÜNYA İLE ENTEGRE OLMUŞ BİR SANAYİ VE TİCARET YAPISINA KAVUŞTURMAK

HEDEF 1. 1 (2011/2015):

İl sanayi ve ticari faaliyetlerine yönelik olarak; çeşitli bilgilendirme ve tanıtım faaliyetlerine destek sağlanacaktır.

HEDEF 1. 2 (2011/2015):

İl sanayi ve ticari faaliyetlerine yönelik olarak; çeşitli fuar, etkinlik ve organizasyonlara destek sağlanacaktır.

HEDEF 1. 3 (2011/2015):

Tüketici bilinçlendirme faaliyetlerine destek sağlanacaktır.

HEDEF 1. 4 (2011/2015):

Tokat İli ile özdeşleşen, coğrafi işaret ve yöresel ürünlerin tescilin yapılması sağlanacaktır.

RUHSAT VE DENETİM HİZMETLERİ

STRATEJİK AMAÇ 1:	İLİMİZ YERALTI VE YERÜSTÜ KAYNAKLARINDAN ELDE EDİLEN ÜRETİMİ, KAYNAKLARINI GELECEK NESİLLERE TAŞIMA VE ÇEVREYE DUYARLI BİR ANLAYIŞ İÇERİSİNDE ARTIRMAK
--------------------------	---

HEDEF 1. 1 (2011/2015):

Kum-çakıl ve taş ocaklarının tamamının yıl içerisinde denetimi yapılacaktır. Ruhsatlandırmalar; çevre, imar, tarihi ve kültürel değerler açısından gerekli şartların sağlanmasına yönelik projelendirmeler ve nakliye güzergâhlarının korunmasına yönelik alınacak tedbirler doğrultusunda yapılacaktır.

STRATEJİK AMAÇ 2:	KURUM GÖREV ALANI İÇERİSİNDE YER ALAN HARİTA İMAR HİZMETLERİNİ, MODERN BİR HİZMET ANLAYIŞI İÇERİSİNDE ETKİN VE HIZLI BİR ŞEKİLDE YÜRÜTMEK
--------------------------	--

HEDEF 2. 1 (2011/2015):

2015 yılı sonuna kadar köy yerleşik alan sınır tespiti yapılmayan köy kalmayacaktır.

HEDEF 2. 2 (2011/2015):

Köy içi imar ve ruhsatlandırma faaliyetlerinin, daha düzenli ve etkin hale getirilebilmesi amacıyla; Ruhsat ve Denetim Müdürlüğü faaliyetleri ile ilgili olarak, tüm köy muhtarlığının bilgilendirilmesi sağlanacaktır.

HEDEF 2. 3 (2011/2015):

Çevre ve Orman Bakanlığı tarafından hazırlanan, “Tokat İli Çevre Düzeni Planı” yeniden değerlendirilerek 2015 yılı sonuna kadar hazırlanacaktır.

SAĞLIK HİZMETLERİ

STRATEJİK AMAÇ 1:	TÜM YERLEŞİM İNSANLARA İLK YAPILABİLECEĞİ ULAŞILABİLECEK, EDİLECEK VE SAĞLANACAKTIR	BİRİMLERİNDE YAŞAYAN SAĞLIK MÜDAHELESİNİN VE RAHATLIKLA SAĞLIK TESİSLERİ İNŞAA DÜZENLİ ÇALIŞMALARI
--------------------------	--	---

HEDEF 1. 1 (2011/2015):

Sağlık hizmetin etkin bir şekilde sağlanabilmesi amacıyla, yılda 2 adet yeni sağlık tesisi yapımı ile 11 adet sağlık tesisinin bakım-onarımı yapılacaktır.

KÜLTÜR VE TURİZM HİZMETLERİ

STRATEJİK AMAÇ 1:

TOKAT İLİNDEKİ TARİHİ, KÜLTÜREL VE TURİSTİK MEKÂNLARI KORUMAK, GELİŞTİRMEK VE TANITIMINI YAPARAK TURİZME KAZANDIRMAK.

HEDEF 1. 1 (2011/2015):

2011 yılının sonuna kadar, somut olmayan kültürel mirasların envanteri çıkarılacak ve koruma amaçlı imar planı hazırlanacaktır.

HEDEF 1. 2 (2011/2015):

Tokat genelinde 5 adet kazı çalışması yapılacaktır.

HEDEF 1. 3 (2011/2015):

İl genelinde muhtelif tarihi yapıların; bakım, onarım, restorasyon ve rekonstrüksiyonu yapılacaktır.

HEDEF 1. 4 (2011/2015):

Niksar Talazan Köprüsünün onarımı yapılacaktır.

HEDEF 1. 5 (2011/2015):

2013 yılına kadar 112 adet sivil mimari örneği evlerin bulunduğu, Bey hamam sokağı ve Sulusokak, sokak sağlıklılaştırmaları ve cephe giydirmeleri yapılacaktır.

HEDEF 1. 6 (2011/2015):

Şehrin turizm ve kültür hayatına katkısını artırmaya yönelik olarak; iyileştirme ve düzenleme çalışmalarını içeren muhtelif projeler hayata geçirilecektir.

HEDEF 1. 7 (2011/2015):

2012 yılı sonuna kadar, İldeki kaplıcaların geliştirilerek sağlık turizmine katkısını artırmaya yönelik olarak 2 adet proje hayata geçirilecektir.

HEDEF 1. 8 (2011/2015):

Kültür ve turizm varlıklarımızın daha bilinçli tanıtılması için sektördeki yönetici ve çalışanların geliştirilmesine yönelik turizm ile ilgili konularda il genelinde yılda en az 5 adet eğitim programı düzenlenecektir.

HEDEF 1. 9 (2011/2015):

İldeki göl, gölet, dere, ırmak, nehir, baraj çevreleri ve turizme uygun yaylaların değerlendirilerek turizme kazandırılması amacıyla muhtelif projeler hayata geçirilecektir.

HEDEF 1. 10 (2011/2015):

2013 yılı sonuna kadar, Şehir genelinde bir gezi parkuru oluşturulacak ve ziyaret edilmesi gereken tüm kültürel ve turistik yerlere asılması için tanıtım levhaları hazırlanacaktır.

HEDEF 1. 11 (2011/2015):

Tokat İli'nin yöresel kültürünü yansıtan zanaat ve ürünlerin yaşatılmasına yönelik 4 adet proje hayata geçirilecektir.

HEDEF 1. 12 (2011/2015):

2011 yılı içerisinde, Tarih, Kültür ve Doğa şehri Tokat'ı marka kimliğinin oluşturulması ve konumlandırılması çalışmaları yapılacaktır.

HEDEF 1. 13 (2011/2015):

Tokat ilinin kültürel geçmişi üzerine geniş bir bilgi kaynağı oluşturmaya yönelik 11 adet yayın ve tanıtım materyali hazırlanacaktır.

HEDEF 1. 14 (2011/2015):

Tokat İli'nin tanıtımına ve kültürel birikimlerin yaygınlaştırılmasına yönelik olarak her yıl, etkinlik ve organizasyon düzenlenecek ve çeşitli organizasyonlara etkinlik ile katılım sağlanacaktır.

ÇEVRE KORUMA VE DİNLENME HİZMETLERİ

**STRATEJİK
AMAÇ 1:**

**İNSANLARA TEMİZ, YAŞANABİLİR BİR ÇEVRE
OLUŞTURMAK**

HEDEF 1. 1 (2011/2015):

Gelecek nesillere temiz bir çevre bırakmak, doğal kaynakların korunması çevre ve insan sağlığı için; yapılmış olan kanalizasyon sistemine, 2011-2015 yılları içerisinde toplam 100 adet köyde doğal arıtma tesisi inşa edilecektir.

HEDEF 1. 2 (2011/2015):

Kırsal yerleşim birimlerinde, sosyal yaşamın geliştirilmesine yönelik olarak, çocuk oyun alanları inşa edilecektir.

HEDEF 1. 3 (2011/2015):

Kırsal yerleşim birimlerinde, daha temiz bir çevre oluşturulması amacıyla; çöp konteynırları alınacaktır.

SOSYAL HİZMETLER

STRATEJİK AMAÇ 1:	SOSYAL HİZMETLERDE AB STANDARTLARINDA BİR HİZMET ANLAYIŞI İÇERİSİNDE, SOSYAL YARDIMA İHTİYAÇ HİSSEDEN HERKESİN YANINDA YER ALINACAKTIR. TOPLUMUN HER KESİMİNİN ÜRETİME KATILIMI SAĞLANACAKTIR.
--------------------------	---

HEDEF 1. 1 (2011/2015):

Sosyal Hizmetler hizmet binalarının bakım-onarımı ile Kuruluşun ihtiyaçlarının teminine katkı sağlanacaktır.

GÜVENLİK VE SİVİL SAVUNMA HİZMETLERİ

STRATEJİK AMAÇ 1:	GÜVENLİK VE SİVİL SAVUNMA HİZMETLERİ; ETKİNLİĞİ ARTIRILMIŞ, MODERN BİR YAPIYA KAVUŞTURULACAKTIR.
--------------------------	---

HEDEF 1. 1 (2011/2015):

Emniyet Müdürlüğü hizmet binaları ve lojmanlarının 2015 yılı sonuna kadar bakım onarım işlerinin yapılması sağlanacaktır.

HEDEF 1. 2 (2011/2015):

Sivil Savunma hizmetlerinin geliştirilmesine katkı sağlanacaktır.

C - Performans Hedef ve Göstergeleri İle Kaynak İhtiyacı

İSKÂN VE TOPLUM REFAHI HİZMETLERİ

İDARE PERFORMANS HEDEFİ TABLOSU					
İdare Adı	Tokat İl Özel İdaresi				
Amaç 1	TÜM KIRSAL YERLEŞİM BİRİMLERİNE, SAĞLIKLI VE YETERLİ İÇME SUYU SAĞLANACAKTIR.				
Hedef 1.1	Mevcut içme suyu tesislerinde zamanla tıkanmalar, boru kırılmaları ve nüfus artışı sebebiyle, tesislerin iyileştirme, ilave ve bakım onarımlarının yapılması gerektiğinden dolayı, yeterli ve devamlı içme suyu sağlamak için 2011-2015 Yılları içerisinde toplam 375 köyde İçme Suyu tesisi bakım onarım ve ilave çalışması yapılacaktır. Köylerde içme suyu sayacı kullanım oranı artırılması yönünde, teşvik ve yönlendirmeler yapılarak; 2011-2015 yılları içerisinde toplam 250 köyde su sayacı kullanımı sağlanarak, köylerin %67'sinde su sayacı kullanımına geçilmesi sağlanacaktır.				
Performans Hedefi	Yıllar				
	Gerçekleşme	Tahmin	Hedef		
	2010	2011	2012	2013	2014
İçme suyu tesisi bakım onarım ve ilave köy çalışması yapılan köy sayısı	235	50	113	75	75
Açıklamalar					
Performans Göstergeleri	2010	2011	2012	2013	2014
1 İçme suyu ilave bakım onarımından yararlanan nüfus sayısı	94,000	20,000	45,200	30,000	30,000
Açıklama					
2 İçme suyu sayacı kullanımına geçen köy sayısı	-	-	50	50	50
Açıklama					
3 İçme suyu sayacı kullanım oranı(%)	25	25	33	42	50
Açıklama					
4					
Açıklama					
İlgili harcama birimleri	Kaynak İhtiyacı				
	2010	2011	2012	2013	2014
1 İl Özel İd.Yapı Kontrol Müdürlüğü	763,629.58	400,000.00	930,000.00	600,000.00	630,000.00
2					
3					
4					
İdare Düzeyinde Dağıtılan Giderler					
Genel Toplam	763,629.58	400,000.00	930,000.00	600,000.00	630,000.00
Kaynaklar					
Bütçe Ödeneği	763,629.58	400,000.00	930,000.00	600,000.00	630,000.00
Döner Sermaye					
Diğer Yurt İçi Kaynaklar					
Yurt Dışı Kaynaklar					
Genel Toplam	763,629.58	400,000.00	930,000.00	600,000.00	630,000.00

İDARE PERFORMANS HEDEFİ TABLOSU						
İdare Adı	Tokat İl Özel İdaresi					
Amaç 1	TÜM KIRSAL YERLEŞİM BİRİMLERİNE, SAĞLIKLI VE YETERLİ İÇME SUYU SAĞLANACAKTIR.					
Hedef 1.2	Yapılmış olan İçme suyu tesislerinde yer alan içme suyu depolarında, dış ve mevsimsel etkenler sebebiyle oluşan çatlak ve dökülmeler, içme suyu depolarında kaçak ve sızıntılara sebep olmaktadır. İçme suyu depolarından yeterli ve düzenli içme suyu sağlayabilmek amacıyla, 2011-2015 yılları içerisinde toplam 500 adet içme suyu deposunda bakım onarım çalışması yapılacaktır.					
Performans Hedefi	Yıllar					
	Gerçekleşme	Tahmin	Hedef			
	2010	2011	2012	2013	2014	
Bakım onarım yapılan içme suyu deposu sayısı	-	15	16	50	50	
Açıklamalar						
Performans Göstergeleri						
	2010	2011	2012	2013	2014	
1	Hazırlanan içme suyu deposu bakım-onarım projesi	-	15	16	50	50
Açıklama						
2						
Açıklama						
3						
Açıklama						
4						
Açıklama						
İlgili harcama birimleri						
	Kaynak İhtiyacı					
	2010	2011	2012	2013	2014	
1	İl Özel İd.Yapı Kontrol Müdürlüğü	-	200,000.00	200,000.00	550,000.00	580,000.00
2						
3						
4						
İdare Düzeyinde Dağıtılan Giderler						
Genel Toplam		0.00	200,000.00	200,000.00	550,000.00	580,000.00
Kaynaklar						
	Bütçe Ödeneği	-	200,000.00	200,000.00	550,000.00	580,000.00
	Döner Sermaye					
	Diğer Yurt İçi Kaynaklar					
	Yurt Dışı Kaynaklar					
Genel Toplam		0.00	200,000.00	200,000.00	550,000.00	580,000.00

İDARE PERFORMANS HEDEFİ TABLOSU					
İdare Adı	Tokat İl Özel İdaresi				
Amaç 1	TÜM KIRSAL YERLEŞİM BİRİMLERİNE, SAĞLIKLI VE YETERLİ İÇME SUYU SAĞLANACAKTIR.				
Hedef 1.3	Tüm kırsal yerleşim birimlerine sağlıklı bir içme suyu sağlayabilmek amacıyla,2011-2015 yılları içerisinde,toplam 500 depoda klorlama ünitesi kurularak,mevcut su depolarının %35'ine klorlama makinası tesis edilecektir.				
Performans Hedefi	Yıllar				
	Gerçekleşme	Tahmin	Hedef		
	2010	2011	2012	2013	2014
Klorlama ünitesi kurulan su deposu oranı(%)	4.4	5.7	9.6	13.6	17.5
Açıklamalar: 2010 yılı sonu itibariyle, toplam su deposu sayısı 1652 ve klorlama ünitesi kurulan su deposu sayısı ise 73 olarak belirlenmiştir.					
Performans Göstergeleri	2010	2011	2012	2013	2014
1 Klorlama makinası monte edilen su deposu sayısı	9	21	65	65	65
Açıklama					
2 Alınan klorlama makinası sayısı	9	50	65	65	65
Açıklama					
3					
Açıklama					
4					
Açıklama					
İlgili harcama birimleri	Kaynak İhtiyacı				
	2010	2011	2012	2013	2014
1 İl Özel İd.Yapı Kontrol Müdürlüğü	11,250.00	40,000.00	100,000.00	110,000.00	115,000.00
2					
3					
4					
İdare Düzeyinde Dağıtılan Giderler					
Genel Toplam	11,250.00	40,000.00	100,000.00	110,000.00	115,000.00
Kaynaklar					
Bütçe Ödeneği	11,250.00	40,000.00	100,000.00	110,000.00	115,000.00
Döner Sermaye					
Diğer Yurt İçi Kaynaklar					
Yurt Dışı Kaynaklar					
Genel Toplam	11,250.00	40,000.00	100,000.00	110,000.00	115,000.00

İDARE PERFORMANS HEDEFİ TABLOSU						
İdare Adı		Tokat İl Özel İdaresi				
Amaç 2		GÖREV ALANI İÇERİSİNDEKİ TÜM YERLEŞİM BİRİMLERİNE, ÇALIŞIR DURUMDA KANALİZASYON HİZMETİNİ SUNMAK.				
Hedef 2.1		Kanalizasyon tesisi bulunmayan yerleşim birimlerine, daha temiz ve sağlıklı çevre şartları sağlamak amacıyla; 2011-2015 yılları içerisinde toplam 50 köyde kanalizasyon tesisi yapılarak, Tokat İl Köylerinin %93'ünün kanalizasyonu tamamlanacaktır.				
Performans Hedefi		Yıllar				
		Gerçekleşme	Tahmin	Hedef		
		2010	2011	2012	2013	2014
Kanalizasyon tesisi tamamlanan köy oranı(%)		86	87	89	91	93
Açıklamalar : 2010 yılı sonu itibariyle Tokat ili toplam köy sayısı 582 ve kanalizasyonu tamamlanan köy sayısı 501 olarak alınmıştır.						
Performans Göstergeleri		2010	2011	2012	2013	2014
1	Kanalizasyon tesisi yapılan köy sayısı	13	7	12	10	10
Açıklama						
2	Kanalizasyon tesisinden yararlanan nüfus sayısı(kişi)	1850	3000	4800	4000	4000
Açıklama						
3						
Açıklama						
4						
Açıklama						
İlgili harcama birimleri		Kaynak İhtiyacı				
		2010	2011	2012	2013	2014
1	İl Özel İd.Yapı Kontrol Müdürlüğü	122,727.23	230,000.00	370,000.00	400,000.00	450,000.00
2						
3						
4						
İdare Düzeyinde Dağıtılan Giderler						
Genel Toplam		122,727.23	230,000.00	370,000.00	400,000.00	450,000.00
Kaynaklar						
	Bütçe Ödeneği	122,727.23	230,000.00	370,000.00	400,000.00	450,000.00
	Döner Sermaye					
	Diğer Yurt İçi Kaynaklar					
	Yurt Dışı Kaynaklar					
Genel Toplam		122,727.23	230,000.00	370,000.00	400,000.00	450,000.00

İDARE PERFORMANS HEDEFİ TABLOSU

İdare Adı	Tokat İl Özel İdaresi				
Amaç 2	GÖREV ALANI İÇERİSİNDEKİ TÜM YERLEŞİM BİRİMLERİNE, ÇALIŞIR DURUMDA KANALİZASYON HİZMETİNİ SUNMAK.				
Hedef 2.2	Mevcut kanalizasyon tesislerinde, zamanla tıkanmalar ve nüfus artışı sebebiyle fosseptik yapımı, iyileştirme, ilave ve bakım onarımlarının yapılması gerektiğinden dolayı; 2011–2015 yılları içerisinde toplam 300 köyde kanalizasyon tesisi bakım-onarım ve ilave çalışması yapılacaktır.				
Performans Hedefi	Yıllar				
	Gerçekleşme	Tahmin	Hedef		
	2010	2011	2012	2013	2014
Kanalizasyon tesisi ilave bakım onarım yapılan köy sayısı	171	50	70	60	60
Açıklamalar					
Performans Göstergeleri					
	2010	2011	2012	2013	2014
1 Kanalizasyon tesisi ilave bakım onarımdan yararlanan nüfus sayısı	64800	20000	28000	24000	24000
Açıklama					
2					
Açıklama					
3					
Açıklama					
4					
Açıklama					
İlgili harcama birimleri					
	Kaynak İhtiyacı				
	2010	2011	2012	2013	2014
1 İl Özel İd.Yapı Kontrol Müdürlüğü	569,473.77	375,000.00	300,000.00	500,000.00	550,000.00
2					
3					
4					
İdare Düzeyinde Dağıtılan Giderler					
Genel Toplam					
	569,473.77	375,000.00	300,000.00	500,000.00	550,000.00
Kaynaklar					
Bütçe Ödeneği	569,473.77	375,000.00	300,000.00	500,000.00	550,000.00
Döner Sermaye					
Diğer Yurt İçi Kaynaklar					
Yurt Dışı Kaynaklar					
Genel Toplam					
	569,473.77	375,000.00	300,000.00	500,000.00	550,000.00

İDARE PERFORMANS HEDEFİ TABLOSU						
İdare Adı	Tokat İl Özel İdaresi					
Amaç 3	ULAŞIMIN HIZLI VE GÜVENLİ BİR ŞEKİLDE SAĞLANABİLMESİ İÇİN BÜTÜN KIRSAL YERLEŞİM BİRİMİ YOLLARI ÇAĞDAŞ STANDARTLARA KAVUŞTURULACAKTIR.					
Hedef 3.1	2011–2015 dönemi içerisinde, toplam 375 km grup yolunun standardı yükseltilecektir.					
Performans Hedefi	Yıllar					
	Gerçekleşme	Tahmin	Hedef			
Standartı yükseltilen grup yolu miktarı(km)	2010	2011	2012	2013	2014	
		60	70	70	70	
Açıklamalar: Yol standartının yükseltilmesi, asfaltlama çalışmaları ile birlikte yürütülmesinden dolayı, maliyetlendirme asfaltlama içerisinde yer almıştır. Bu sebepten dolayı, bu hedef içerisinde maliyetlendirme yapılmamıştır. Hedefin içerisine, KÖYDES vb. yardımlar ile yapılan hizmetlerde dahil edilmiştir.						
Performans Göstergeleri	2010	2011	2012	2013	2014	
1						
Açıklama						
2						
Açıklama						
3						
Açıklama						
4						
Açıklama						
İlgili harcama birimleri	Kaynak İhtiyacı					
	2010	2011	2012	2013	2014	
1	İl Özel İd.Yol ve Ulaşım Hiz.Müdürlüğü	-	-	-	-	
2						
3						
4						
İdare Düzeyinde Dağıtılan Giderler						
Genel Toplam		0.00	0.00	0.00	0.00	0.00
Kaynaklar	Bütçe Ödeneği	-	-	-	-	-
	Döner Sermaye					
	Diğer Yurt İçi Kaynaklar					
	Yurt Dışı Kaynaklar					
Genel Toplam		0.00	0.00	0.00	0.00	0.00

İDARE PERFORMANS HEDEFİ TABLOSU						
İdare Adı	Tokat İl Özel İdaresi					
Amaç 3	ULAŞIMIN HIZLI VE GÜVENLİ BİR ŞEKİLDE SAĞLANABİLMESİ İÇİN BÜTÜN KIRSAL YERLEŞİM BİRİMİ YOLLARI ÇAĞDAŞ STANDARTLARA KAVUŞTURULACAKTIR.					
Hedef 3.2	Grup yollarından başlamak üzere tüm köy yollarının trafik ikaz ve işaret levhaları tamamlanacaktır.					
Performans Hedefi	Yıllar					
	Gerçekleşme	Tahmin	Hedef			
Köy yollarına takılan trafik ikaz ve işaret levhası sayısı	2010	2011	2012	2013	2014	
	850	200	200	150	150	
Performans Göstergeleri	2010	2011	2012	2013	2014	
1						
Açıklama						
2						
Açıklama						
3						
Açıklama						
4						
Açıklama						
İlgili harcama birimleri	Kaynak İhtiyacı					
	2010	2011	2012	2013	2014	
1	İl Özel İd.Yol ve Ulaşım Hiz.Müdürlüğü	153,000.00	38,000.00	150,000.00	110,000.00	120,000.00
2						
3						
4						
İdare Düzeyinde Dağıtılan Giderler						
Genel Toplam		153,000.00	38,000.00	150,000.00	110,000.00	120,000.00
Kaynaklar	Bütçe Ödeneği	153,000.00	38,000.00	150,000.00	110,000.00	120,000.00
	Döner Sermaye					
	Diğer Yurt İçi Kaynaklar					
	Yurt Dışı Kaynaklar					
Genel Toplam		153,000.00	38,000.00	150,000.00	110,000.00	120,000.00

İDARE PERFORMANS HEDEFİ TABLOSU

İdare Adı	Tokat İl Özel İdaresi				
Amaç 3	ULAŞIMIN HIZLI VE GÜVENLİ BİR ŞEKİLDE SAĞLANABİLMESİ İÇİN BÜTÜN KIRSAL YERLEŞİM BİRİMİ YOLLARI ÇAĞDAŞ STANDARTLARA KAVUŞTURULACAKTIR.				
Hedef 3.3	Asfalt kaplamalı köy yollarının, grup yollarından başlamak üzere tümünün II. kat asfalt kaplaması yapılacaktır.				
Performans Hedefi	Yıllar				
	Gerçekleşme	Tahmin	Hedef		
	2010	2011	2012	2013	2014
II.Kat Asfalt kaplama yapılan köy yolu miktarı(km)	242.6	210	150	150	150
Açıklamalar: Verilere, KÖYDES ve diğer yardımlar dahil edilmiştir.					
Performans Göstergeleri	2010	2011	2012	2013	2014
1					
Açıklama					
2					
Açıklama					
3					
Açıklama					
4					
Açıklama					
İlgili harcama birimleri	Kaynak İhtiyacı				
	2010	2011	2012	2013	2014
1 İl Özel İd.Yol ve Ulaşım Hiz.Müdürlüğü	3,194,402.35	3,500,000.00	2,700,000.00	2,900,000.00	3,100,000.00
2					
3					
4					
İdare Düzeyinde Dağıtılan Giderler					
Genel Toplam	3,194,402.35	3,500,000.00	2,700,000.00	2,900,000.00	3,100,000.00
Kaynaklar					
Bütçe Ödeneği	3,194,402.35	3,500,000.00	1,200,000.00	2,900,000.00	3,100,000.00
Döner Sermaye					
Diğer Yurt İçi Kaynaklar			1,500,000.00		
Yurt Dışı Kaynaklar					
Genel Toplam	3,194,402.35	3,500,000.00	2,700,000.00	2,900,000.00	3,100,000.00

İDARE PERFORMANS HEDEFİ TABLOSU

İdare Adı	Tokat İl Özel İdaresi				
Amaç 3	ULAŞIMIN HIZLI VE GÜVENLİ BİR ŞEKİLDE SAĞLANABİLMESİ İÇİN BÜTÜN KIRSAL YERLEŞİM BİRİMİ YOLLARI ÇAĞDAŞ STANDARTLARA KAVUŞTURULACAKTIR.				
Hedef 3.4	Stabilize kaplamalı veya asfalt niteliğini kaybetmiş köy yollarının I.kat asfalt kaplaması yapılacaktır.				
Performans Hedefi	Yıllar				
	Gerçekleşme	Tahmin	Hedef		
	2010	2011	2012	2013	2014
I.Kat Asfalt kaplama yapılan köy yolu miktarı(km)	204.8	129	50	50	50
Açıklamalar: Verilere, KÖYDES ve diğer yardımlar dahil edilmiştir.					
Performans Göstergeleri	2010	2011	2012	2013	2014
1					
Açıklama					
2					
Açıklama					
3					
Açıklama					
4					
Açıklama					
İlgili harcama birimleri	Kaynak İhtiyacı				
	2010	2011	2012	2013	2014
1 İl Özel İd.Yol ve Ulaşım Hiz.Müdürlüğü	12,791,534.36	8,500,000.00	3,250,000.00	3,500,000.00	3,750,000.00
2					
3					
4					
İdare Düzeyinde Dağıtılan Giderler					
Genel Toplam	12,791,534.36	8,500,000.00	3,250,000.00	3,500,000.00	3,750,000.00
Kaynaklar					
Bütçe Ödenęi	12,791,534.36	8,500,000.00	690,000.00	3,500,000.00	3,750,000.00
Döner Sermaye					
Dięer Yurt İçi Kaynaklar			2,560,000.00		
Yurt Dışı Kaynaklar					
Genel Toplam	12,791,534.36	8,500,000.00	3,250,000.00	3,500,000.00	3,750,000.00

İDARE PERFORMANS HEDEFİ TABLOSU						
İdare Adı	Tokat İl Özel İdaresi					
Amaç 3	ULAŞIMIN HIZLI VE GÜVENLİ BİR ŞEKİLDE SAĞLANABİLMESİ İÇİN BÜTÜN KIRSAL YERLEŞİM BİRİMİ YOLLARI ÇAĞDAŞ STANDARTLARA KAVUŞTURULACAKTIR.					
Hedef 3.5	Asfalt kaplamalı köy yollarının,Asfalt bakımları (Yama) yapılacaktır.					
Performans Hedefi	Yıllar					
	Gerçekleşme	Tahmin	Hedef			
Asfalt bakımı (yama) yapılan köy yolu miktarı(km)	2010	2011	2012	2013	2014	
	1512	900	1000	1000	1000	
Açıklamalar: Verilere, KÖYDES ve diğer yardımlar dahil edilmiştir.						
Performans Göstergeleri	2009	2010	2011	2012	2013	
1						
Açıklama						
2						
Açıklama						
3						
Açıklama						
4						
Açıklama						
İlgili harcama birimleri	Kaynak İhtiyacı					
	2010	2011	2012	2013	2014	
1	İl Özel İd.Yol ve Ulaşım Hiz.Müdürlüğü	2,590,747.00	1,677,000.00	2,000,000.00	2,100,000.00	2,100,000.00
2						
3						
4						
İdare Düzeyinde Dağıtılan Giderler						
Genel Toplam		2,590,747.00	1,677,000.00	2,000,000.00	2,100,000.00	2,100,000.00
Kaynaklar	Bütçe Ödeneği	2,590,747.00	1,677,000.00	1,500,000.00	2,100,000.00	2,100,000.00
	Döner Sermaye					
	Diğer Yurt İçi Kaynaklar			500,000.00		
	Yurt Dışı Kaynaklar					
Genel Toplam		2,590,747.00	1,677,000.00	2,000,000.00	2,100,000.00	2,100,000.00

İDARE PERFORMANS HEDEFİ TABLOSU					
İdare Adı	Tokat İl Özel İdaresi				
Amaç 3	ULAŞIMIN HIZLI VE GÜVENLİ BİR ŞEKİLDE SAĞLANABİLMESİ İÇİN BÜTÜN KIRSAL YERLEŞİM BİRİMİ YOLLARI ÇAĞDAŞ STANDARTLARA KAVUŞTURULACAKTIR.				
Hedef 3.6	Grup yollarının sıcak asfalt kaplama yapılabilmesi için,"Sıcak Asfalt Plenti"nin kurulması gerçekleştirilecektir.				
Performans Hedefi	Yıllar				
	Gerçekleşme	Tahmin	Hedef		
	2010	2011	2012	2013	2014
Sıcak Asfalt Plentinin kurulması				1	
Açıklamalar					
Performans Göstergeleri					
	2010	2011	2012	2013	2014
1 Alımı yapılan 220 ton/saat Kapasiteli Sıcak Asfalt Plenti makinesi sayısı				1	
Açıklama					
2 Alımı yapılan Finisher Makinesi sayısı				1	
Açıklama					
3 Alımı yapılan Mekaniker Makinesi sayısı				1	
Açıklama					
4 Alımı yapılan kamyon sayısı				15	
Açıklama					
5 Oluşturulan sıcak asfalt ekibi personel sayısı				25	
Açıklama					
İlgili harcama birimleri	Kaynak İhtiyacı				
	2010	2011	2012	2013	2014
1 İl Özel İd.Yol ve Ulaşım Hiz.Müdürlüğü				5,500,000.00	
2					
3					
4					
İdare Düzeyinde Dağıtılan Giderler					
Genel Toplam	0.00	0.00	0.00	5,500,000.00	0.00
Kaynaklar	Bütçe Ödeneği			5,500,000.00	
	Döner Sermaye				
	Diğer Yurt İçi Kaynaklar				
	Yurt Dışı Kaynaklar				
Genel Toplam	0.00	0.00	0.00	5,500,000.00	0.00

İDARE PERFORMANS HEDEFİ TABLOSU

İdare Adı	Tokat İl Özel İdaresi				
Amaç 4	HALKIMIZA GELİŞMİŞ ÜLKE STANDARTLARINDA BAYINDIRLIK VE İMAR HİZMETLERİ SAĞLANACAKTIR.				
Hedef 4.1	İdare bünyesinde inşa edilen "Parke Yapım Tesisinde" üretilen Kilitli Beton Parke kullanılarak; 2011-2015 yılları içerisinde toplam 250 köyde, Kilitli Beton Parke çalışması yapılacaktır. Böylece köylerimizin daha temiz, daha güzel ve daha yaşanılır olmasına katkı sağlanacaktır.				
Performans Hedefi	Yıllar				
	Gerçekleşme	Tahmin	Hedef		
	2010	2011	2012	2013	2014
Parke yapılan köy sayısı	-	40	85	50	50
Açıklamalar: Maliyetlendirmede sadece malzeme fiyatı dikkate alınmıştır. Diğer giderler idari gider olarak karşılanmaktadır.					
Performans Göstergeleri	2010	2011	2012	2013	2014
1 Üretimi yapılan kilitli beton parke sayısı	-	4,320,000	9,180,000	5,400,000	5,400,000
Açıklama					
2 Parke çalışması yapılan alan (m2)	-	120,000	255,000	150,000	150,000
Açıklama					
3					
Açıklama					
4					
Açıklama					
İlgili harcama birimleri	Kaynak İhtiyacı				
	2010	2011	2012	2013	2014
1 İl Özel İd.Yapı Kontrol Müdürlüğü	-	400,000.00	1,430,000.00	500,000.00	550,000.00
2					
3					
4					
İdare Düzeyinde Dağıtılan Giderler					
Genel Toplam	0.00	400,000.00	1,430,000.00	500,000.00	550,000.00
Kaynaklar					
Bütçe Ödenęi	0.00	400,000.00	1,430,000.00	500,000.00	550,000.00
Döner Sermaye					
Dięer Yurt İçi Kaynaklar					
Yurt Dışı Kaynaklar					
Genel Toplam	0.00	400,000.00	1,430,000.00	500,000.00	550,000.00

İDARE PERFORMANS HEDEFİ TABLOSU

İdare Adı	Tokat İl Özel İdaresi				
Amaç 4	HALKIMIZA GELİŞMİŞ ÜLKE STANDARTLARINDA BAYINDIRLIK VE İMAR HİZMETLERİ SAĞLANACAKTIR.				
Hedef 4.2	Kırsal yerleşim alanlarında,olabilecek yangınlara daha kısa sürede müdahale edilebilmesi amacıyla;2011-2015 yılları içerisinde toplam 150 köye,tractörle çekilir kendinden motorlu yangın söndürme makinası sağlanacaktır.				
Performans Hedefi	Yıllar				
	Gerçekleşme	Tahmin	Hedef		
	2010	2011	2012	2013	2014
Yangın söndürme makinası sağlanan köy sayısı				50	50
Açıklamalar:					
Performans Göstergeleri	2010	2011	2012	2013	2014
1 Satın alımı gerçekleştirilen yangın söndürme makinası sayısı(adet)				50	50
Açıklama					
2					
Açıklama					
3					
Açıklama					
4					
Açıklama					
İlgili harcama birimleri	Kaynak İhtiyacı				
	2010	2011	2012	2013	2014
1 İl Özel İd.Yapı Kontrol Müdürlüğü				220,000.00	230,000.00
2					
3					
4					
İdare Düzeyinde Dağıtılan Giderler					
Genel Toplam	0.00	0.00	0.00	220,000.00	230,000.00
Kaynaklar	Bütçe Ödeneği			220,000.00	230,000.00
	Döner Sermaye				
	Diğer Yurt İçi Kaynaklar				
	Yurt Dışı Kaynaklar				
Genel Toplam	0.00	0.00	0.00	220,000.00	230,000.00

İDARE PERFORMANS HEDEFİ TABLOSU

İdare Adı	Tokat İl Özel İdaresi					
Amaç 4	HALKIMIZA GELİŞMİŞ ÜLKE STANDARTLARINDA BAYINDIRLIK VE İMAR HİZMETLERİ SAĞLANACAKTIR.					
Hedef 4.3	İl bayındırlık ve imar hizmetlerinin etkinliğinin artırılmasına katkı sağlanacaktır.					
Performans Hedefi	Yıllar					
	Gerçekleşme	Tahmin	Hedef			
	2010	2011	2012	2013	2014	
Açıklamalar: Performans sonuçlarını tanımlayıcı sonuçlar belirlenememiştir.						
Performans Göstergeleri	2010	2011	2012	2013	2014	
1 Temizlik hizmet alım miktarı	muhtelif	muhtelif	muhtelif	muhtelif	muhtelif	
Açıklama						
2 Büro makinası alımı miktarı	muhtelif	muhtelif	muhtelif	muhtelif	muhtelif	
Açıklama						
3 Taahhüt kiralama alım miktarı	muhtelif	muhtelif	muhtelif	muhtelif	muhtelif	
Açıklama						
4 Kırtasiye alım miktarı						
Açıklama						
5 Temizlik malzemesi alım miktarı	muhtelif	muhtelif	muhtelif	muhtelif	muhtelif	
Açıklama						
6 Akaryakıt ve yağ alım miktarı	muhtelif	muhtelif	muhtelif	muhtelif	muhtelif	
Açıklama						
7 Büro malzemesi alımı miktarı	muhtelif	muhtelif	muhtelif	muhtelif	muhtelif	
Açıklama						
İlgili harcama birimleri	Kaynak İhtiyacı					
	2010	2011	2012	2013	2014	
1 İl Çevre ve Şehircilik Müdürlüğü	45,481.00	59,501.00	30,000.00	32,000.00	35,000.00	
2						
3						
4						
İdare Düzeyinde Dağıtılan Giderler						
Genel Toplam	45,481.00	59,501.00	30,000.00	32,000.00	35,000.00	
Kaynaklar						
Bütçe Ödeneği	45,481.00	59,501.00	30,000.00	32,000.00	35,000.00	
Döner Sermaye						
Diğer Yurt İçi Kaynaklar						
Yurt Dışı Kaynaklar						
Genel Toplam	45,481.00	59,501.00	30,000.00	32,000.00	35,000.00	

İDARE PERFORMANS HEDEFİ TABLOSU						
İdare Adı	Tokat İl Özel İdaresi					
Amaç 4	HALKIMIZA GELİŞMİŞ ÜLKE STANDARTLARINDA BAYINDIRLIK VE İMAR HİZMETLERİ SAĞLANACAKTIR.					
Hedef 4.4	Köy içi imar ve bayındırlık hizmetlerinin daha iyi standartlara kavuşturulmasına katkı sağlanacaktır.					
Performans Hedefi	Yıllar					
	Gerçekleşme	Tahmin	Hedef			
Yardım yapılan köy sayısı	2010	2011	2012	2013	2014	
	300	326	150	200	200	
Açıklamalar:						
Performans Göstergeleri						
	2010	2011	2012	2013	2014	
1						
Açıklama						
2						
Açıklama						
3						
Açıklama						
4						
Açıklama						
İlgili harcama birimleri						
	Kaynak İhtiyacı					
	2010	2011	2012	2013	2014	
1	İl Özel İd.Yapı Kontrol Müdürlüğü	1,645,647.01	1,854,000.00	1,031,000.00	1,500,000.00	1,650,000.00
2						
3						
4						
İdare Düzeyinde Dağıtılan Giderler						
Genel Toplam		1,645,647.01	1,854,000.00	1,031,000.00	1,500,000.00	1,650,000.00
Kaynaklar	Bütçe Ödeneği	1,645,647.01	1,854,000.00	1,031,000.00	1,500,000.00	1,650,000.00
	Döner Sermaye					
	Diğer Yurt İçi Kaynaklar					
	Yurt Dışı Kaynaklar					
Genel Toplam		1,645,647.01	1,854,000.00	1,031,000.00	1,500,000.00	1,650,000.00

EĞİTİM, GENÇLİK VE SPOR HİZMETLERİ

İDARE PERFORMANS HEDEFİ TABLOSU						
İdare Adı		Tokat İl Özel İdaresi				
Amaç 1		EĞİTİM KURUMLARINDA, GELİŞMİŞ ÜLKELER DÜZEYİNDE ALTYAPI VE ÇEVRE DÜZENİ OLUŞTURMAK.				
Hedef 1.1		Okul öncesinde tüm öğrencilerin okullaşabilmesi için, il genelinde 5 yıl içerisinde toplam 15 adet anaokulu yapılacaktır.				
Performans Hedefi		Yıllar				
		Gerçekleşme	Tahmin	Hedef		
		2010	2011	2012	2013	2014
İl düzeyinde okul öncesi okullaşma oranı(%)		74	75	85	90	100
Açıklamalar:						
Performans Göstergeleri						
		2010	2011	2012	2013	2014
1	Yapılan anaokulu sayısı	1	3	2	2	1
Açıklama						
2						
Açıklama						
3						
Açıklama						
4						
Açıklama						
İlgili harcama birimleri		Kaynak İhtiyacı				
		2010	2011	2012	2013	2014
1	İl Millî Eğitim Müdürlüğü	52,000.00	1,764,630.00	1,600,000.00	1,600,000.00	800,000.00
2						
3						
4						
İdare Düzeyinde Dağıtılan Giderler						
Genel Toplam		52,000.00	1,764,630.00	1,600,000.00	1,600,000.00	800,000.00
Kaynaklar						
	Bütçe Ödeneği	52,000.00	1,764,630.00	0.00	1,600,000.00	800,000.00
	Döner Sermaye					
	Diğer Yurt İçi Kaynaklar			1,600,000.00		
	Yurt Dışı Kaynaklar					
Genel Toplam		52,000.00	1,764,630.00	1,600,000.00	1,600,000.00	800,000.00

İDARE PERFORMANS HEDEFİ TABLOSU						
İdare Adı	Tokat İl Özel İdaresi					
Amaç 1	EĞİTİM KURUMLARINDA, GELİŞMİŞ ÜLKELER DÜZEYİNDE ALTYAPI VE ÇEVRE DÜZENİ OLUŞTURMAK.					
Hedef 1.2	İlköğretim tüm okullarında sınıf bazında azami 30 öğrenci standardını yakalamak.					
Performans Hedefi	Yıllar					
	Gerçekleşme	Tahmin	Hedef			
İlköğretimde derslik başına düşen öğrenci sayısı	2010	2011	2012	2013	2014	
	21.04	20.06	20.04	20.02	20.00	
Açıklamalar						
Performans Göstergeleri	2010	2011	2012	2013	2014	
1 İlköğretimde yapılan derslik sayısı(adet)	34	10	68	55	50	
Açıklama						
2						
Açıklama						
3						
Açıklama						
4						
Açıklama						
İlgili harcama birimleri	Kaynak İhtiyacı					
	2010	2011	2012	2013	2014	
1 İl Millî Eğitim Müdürlüğü	1,854,403.00	1,000,000.00	4,125,000.00	4,125,000.00	3,750,000.00	
2						
3						
4						
İdare Düzeyinde Dağıtılan Giderler						
Genel Toplam	1,854,403.00	2,317,216.00	4,125,000.00	4,125,000.00	3,750,000.00	
Kaynaklar	Bütçe Ödeneği	1,854,403.00	1,000,000.00	1,587,000.00	4,125,000.00	3,750,000.00
	Döner Sermaye					
	Diğer Yurt İçi Kaynaklar			2,538,000.00		
	Yurt Dışı Kaynaklar					
Genel Toplam	1,854,403.00	1,000,000.00	4,125,000.00	4,125,000.00	3,750,000.00	

İDARE PERFORMANS HEDEFİ TABLOSU					
İdare Adı	Tokat İl Özel İdaresi				
Amaç 1	EĞİTİM KURUMLARINDA, GELİŞMİŞ ÜLKELER DÜZEYİNDE ALTYAPI VE ÇEVRE DÜZENİ OLUŞTURMAK.				
Hedef 1.3	Ortaöğretimde tüm okullarda sınıf bazında azami 30 öğrenci standardını devam ettirmek.				
Performans Hedefi	Yıllar				
	Gerçekleşme	Tahmin	Hedef		
	2010	2011	2012	2013	2014
Ortaöğretimde derslik başına düşen öğrenci sayısı	31.18	33.70	32.00	31.00	30.00
Açıklamalar					
Performans Göstergeleri					
	2010	2011	2012	2013	2014
1 Otrtaöğretimde yapılan derslik sayısı(adet)	24	0	60	60	58
Açıklama					
2					
Açıklama					
3					
Açıklama					
4					
Açıklama					
İlgili harcama birimleri					
	Kaynak İhtiyacı				
	2010	2011	2012	2013	2014
1 İl Milli Eğitim Müdürlüğü	2,471,718.00	0.00	4,500,000.00	4,500,000.00	4,350,000.00
2					
3					
4					
İdare Düzeyinde Dağıtılan Giderler					
Genel Toplam					
	2,471,718.00	0.00	4,500,000.00	4,500,000.00	4,350,000.00
Kaynaklar					
Bütçe Ödeneği	2,471,718.00	0.00	0.00	4,500,000.00	4,350,000.00
Döner Sermaye					
Diğer Yurt İçi Kaynaklar			4,500,000.00		
Yurt Dışı Kaynaklar					
Genel Toplam					
	2,471,718.00	0.00	4,500,000.00	4,500,000.00	4,350,000.00

İDARE PERFORMANS HEDEFİ TABLOSU						
İdare Adı	Tokat İl Özel İdaresi					
Amaç 1	EĞİTİM KURUMLARINDA, GELİŞMİŞ ÜLKELER DÜZEYİNDE ALTYAPI VE ÇEVRE DÜZENİ OLUŞTURMAK.					
Hedef 1.4	Kırsal kesimdeki öğrencilerin eğitim öğretimlerini sürdürebilmeleri amacıyla, 2011-2015 yılları içerisinde 6 adet yeni yurt faaliyete geçirilecektir.					
Performans Hedefi	Yıllar					
	Gerçekleşme	Tahmin	Hedef			
	2010	2011	2012	2013	2014	
Yapılan yurt ve pansiyon sayısı	0	0	2	2	2	
Açıklamalar						
Performans Göstergeleri						
	2010	2011	2012	2013	2014	
1						
Açıklama						
2						
Açıklama						
3						
Açıklama						
4						
Açıklama						
İlgili harcama birimleri	Kaynak İhtiyacı					
	2010	2011	2012	2013	2014	
1	İl Milli Eğitim Müdürlüğü	0.00	0.00	6,000,000.00	6,000,000.00	6,000,000.00
2						
3						
4						
İdare Düzeyinde Dağıtılan Giderler						
Genel Toplam		0.00	0.00	6,000,000.00	6,000,000.00	6,000,000.00
Kaynaklar	Bütçe Ödeneği	0.00	0.00	1,250,000.00	6,000,000.00	6,000,000.00
	Döner Sermaye					
	Diğer Yurt İçi Kaynaklar			4,750,000.00		
	Yurt Dışı Kaynaklar					
Genel Toplam		0.00	0.00	6,000,000.00	6,000,000.00	6,000,000.00

İDARE PERFORMANS HEDEFİ TABLOSU						
İdare Adı	Tokat İl Özel İdaresi					
Amaç 1	EĞİTİM KURUMLARINDA, GELİŞMİŞ ÜLKELER DÜZEYİNDE ALTYAPI VE ÇEVRE DÜZENİ OLUŞTURMAK.					
Hedef 1.5	Okullarımız engelli öğrencilerin eğitimlerini rahatlıkla devam ettireceği ortamlara dönüştürülebilmesi amacıyla; 2011–2015 yılları içerisinde, il genelindeki okulların % 20'sinde gerekli düzenlemeler yapılacaktır.					
Performans Hedefi	Yıllar					
	Gerçekleşme	Tahmin	Hedef			
	2010	2011	2012	2013	2014	
Engelli öğrenciler için düzenlenen okul sayısı	0	1	10	10	10	
Açıklamalar						
Performans Göstergeleri						
	2010	2011	2012	2013	2014	
1						
Açıklama						
2						
Açıklama						
3						
Açıklama						
4						
Açıklama						
İlgili harcama birimleri						
	Kaynak İhtiyacı					
	2010	2011	2012	2013	2014	
1	İl Millî Eğitim Müdürlüğü	0.00	20,000.00	200,000.00	200,000.00	200,000.00
2						
3						
4						
İdare Düzeyinde Dağıtılan Giderler						
Genel Toplam						
		0.00	20,000.00	200,000.00	200,000.00	200,000.00
Kaynaklar	Bütçe Ödeneği	-	20,000.00	0.00	200,000.00	200,000.00
	Döner Sermaye					
	Diğer Yurt İçi Kaynaklar			200,000.00		
	Yurt Dışı Kaynaklar					
Genel Toplam						
		0.00	20,000.00	200,000.00	200,000.00	200,000.00

İDARE PERFORMANS HEDEFİ TABLOSU					
İdare Adı	Tokat İl Özel İdaresi				
Amaç 1	EĞİTİM KURUMLARINDA, GELİŞMİŞ ÜLKELER DÜZEYİNDE ALTYAPI VE ÇEVRE DÜZENİ OLUŞTURMAK.				
Hedef 1.6	Okul ve kurumlarımızın ders ve laboratuvar araç-gereç ve diğer donanım malzemesi ihtiyaçlarını, öğretim programlarına ve teknolojik gelişmelere uygun olarak karşılanmasına yönelik olarak; 2011-2015 yılları içerisinde, il genelindeki sınıfların % 60'ının teknolojik düzeyi artırılacaktır.				
Performans Hedefi	Yıllar				
	Gerçekleşme	Tahmin	Hedef		
	2010	2011	2012	2013	2014
Teknolojik düzeyi artırılan derslik sayısı	-	-	-	-	-
Açıklamalar: Fatih Projesi nedeni ile bu konudaki yatırımlar yapılmayacak, Fatih projesi ile birlikte yapılacaktır.					
Performans Göstergeleri	2010	2011	2012	2013	2014
1					
Açıklama					
2					
Açıklama					
3					
Açıklama					
4					
Açıklama					
İlgili harcama birimleri	Kaynak İhtiyacı				
	2010	2011	2012	2013	2014
1	İl Milli Eğitim Müdürlüğü	-	-	-	-
2					
3					
4					
İdare Düzeyinde Dağıtılan Giderler					
Genel Toplam					
		0.00	0.00	0.00	0.00
Kaynaklar	Bütçe Ödeneği	-	-	-	-
	Döner Sermaye				
	Diğer Yurt İçi Kaynaklar				
	Yurt Dışı Kaynaklar				
Genel Toplam					
		0.00	0.00	0.00	0.00

İDARE PERFORMANS HEDEFİ TABLOSU

İdare Adı	Tokat İl Özel İdaresi				
Amaç 1	EĞİTİM KURUMLARINDA, GELİŞMİŞ ÜLKELER DÜZEYİNDE ALTYAPI VE ÇEVRE DÜZENİ OLUŞTURMAK.				
Hedef 1.7	İlk ve ortaöğretim kurumlarının bakım-onarım ihtiyaçları her yıl belirlenen duruma göre yapılacaktır.				
Performans Hedefi	Yıllar				
	Gerçekleşme	Tahmin	Hedef		
	2010	2011	2012	2013	2014
Açıklamalar:Performans hedeflerini tanımlayıcı sonuçlar belirlenememiştir.					
Performans Göstergeleri	2010	2011	2012	2013	2014
1 Bakım onarım yapılan ilköğretim kurumu sayısı	147	28	57	50	50
2 Bakım onarım yapılan ortaöğretim kurumu		24	35	35	35
Açıklama					
3					
Açıklama					
4					
Açıklama					
İlgili harcama birimleri	Kaynak İhtiyacı				
	2010	2011	2012	2013	2014
1 İl Milli Eğitim Müdürlüğü	3,348,733.35	4,059,430.00	5,000,000.00	5,500,000.00	6,000,000.00
2					
3					
4					
İdare Düzeyinde Dağıtılan Giderler					
Genel Toplam	3,348,733.35	4,059,430.00	5,000,000.00	5,500,000.00	6,000,000.00
Kaynaklar	Bütçe Ödeneği	Döner Sermaye	Diğer Yurt İçi Kaynaklar	Yurt Dışı Kaynaklar	
	3,348,733.35	4,059,430.00	1,200,000.00	5,500,000.00	6,000,000.00
			3,800,000.00		
Genel Toplam	3,348,733.35	4,059,430.00	5,000,000.00	5,500,000.00	6,000,000.00

İDARE PERFORMANS HEDEFİ TABLOSU					
İdare Adı	Tokat İl Özel İdaresi				
Amaç 1	EĞİTİM KURUMLARINDA, GELİŞMİŞ ÜLKELER DÜZEYİNDE ALTYAPI VE ÇEVRE DÜZENİ OLUŞTURMAK.				
Hedef 1.8	Kırsal alanda sosyal,kültürel ve sportif faaliyetlerin artırılabilmesi amacıyla;kapalı olan köy okul binalarının,köy konağı,okuma odası,sosyal tesis olarak düzenlenmesi,okul bahçelerinin ise gençlerin spor yapabileceği alanlara dönüştürülmesi sağlanacaktır.Bu amaçla 2011-2015 yılları içerisinde toplam 50 adet tesiste gerekli düzenleme çalışmaları yapılacaktır.				
Performans Hedefi	Yıllar				
	Gerçekleşme	Tahmin	Hedef		
	2010	2011	2012	2013	2014
Düzenleme yapılan tesis sayısı	-	0	0	10	10
Açıklamalar					
Performans Göstergeleri	2010	2011	2012	2013	2014
1					
Açıklama					
2					
Açıklama					
3					
Açıklama					
4					
Açıklama					
İlgili harcama birimleri	Kaynak İhtiyacı				
	2010	2011	2012	2013	2014
1 İl Özel İdaresi Kültür ve Sosyal İşler Müdürlüğü		0.00	0.00	110,000.00	120,000.00
2					
3					
4					
İdare Düzeyinde Dağıtılan Giderler					
Genel Toplam	0.00	0.00	0.00	110,000.00	120,000.00
Kaynaklar					
Bütçe Ödeneği		0.00	0.00	110,000.00	120,000.00
Döner Sermaye					
Diğer Yurt İçi Kaynaklar					
Yurt Dışı Kaynaklar					
Genel Toplam	0.00	0.00	0.00	110,000.00	120,000.00

İDARE PERFORMANS HEDEFİ TABLOSU						
İdare Adı	Tokat İl Özel İdaresi					
Amaç 2	EĞİTİM KURUMLARINDA ÖĞRENCİLERİN SPOR YAPABİLECEĞİ OKUL SPOR TESİSLERİ GELİŞMİŞ ÜLKELER SEVİYESİNE ÇIKARTILACAKTIR.					
Hedef 2.1	Eğitim kurumlarına ve öğrenci yurtlarına yakın bölgelerde sosyal, kültürel ve sportif faaliyetleri artırmak amacıyla; 2011–2015 yılları içerisinde toplam 10 adet spor salonu hizmete açılacaktır.					
Performans Hedefi	Yıllar					
	Gerçekleşme	Tahmin	Hedef			
	2010	2011	2012	2013	2014	
Yapılan spor tesisi sayısı	0	1	3	3	3	
Açıklamalar						
Performans Göstergeleri						
	2010	2011	2012	2013	2014	
1						
Açıklama						
2						
Açıklama						
3						
Açıklama						
4						
Açıklama						
İlgili harcama birimleri						
	Kaynak İhtiyacı					
	2010	2011	2012	2013	2014	
1	İl Milli Eğitim Müdürlüğü	0.00	758,740.00	3,000,000.00	3,000,000.00	3,000,000.00
2						
3						
4						
İdare Düzeyinde Dağıtılan Giderler						
Genel Toplam						
	0.00	758,740.00	3,000,000.00	3,000,000.00	3,000,000.00	
Kaynaklar						
	Bütçe Ödeneği	0.00	758,740.00	0.00	3,000,000.00	3,000,000.00
	Döner Sermaye					
	Diğer Yurt İçi Kaynaklar		3,000,000.00			
	Yurt Dışı Kaynaklar					
Genel Toplam						
	0.00	758,740.00	3,000,000.00	3,000,000.00	3,000,000.00	

İDARE PERFORMANS HEDEFİ TABLOSU						
İdare Adı	Tokat İl Özel İdaresi					
Amaç 3	TÜM TOKAT HALKINA HİZMET SUNABİLECEK SPOR TESİSLERİNİ İNŞAA ETMEK VE İŞLERLİĞİNİ SAĞLAMAK					
Hedef 3.1	2011-2015 yılları içerisinde, İlimize 10 adet yeni spor tesisi yapılması sağlanacak; İlimizdeki lisanslı sporcu sayısı 20000'e, tescilli spor kulübü sayısı 75'e, milli sporcu sayısı ise 35'e çıkartılacaktır.					
Performans Hedefi	Yıllar					
	Gerçekleşme 2010	Tahmin 2011	Hedef			
			2012	2013	2014	
Açıklamalar: Performans hedeflerini tanımlayıcı sonuçlar belirlenmemiştir.						
Performans Göstergeleri						
	2010	2011	2012	2013	2014	
1 Yeni yapılan tesis sayısı	0	3	3	3	4	
Açıklama						
2 Bakım onarım yapılan tesis sayısı	muhtelif	6	10	10	10	
Açıklama						
3 Lisanslı sporcu sayısı	-	11,875	13,000	14,000	15,000	
Açıklama						
4 Tescilli klüp sayısı	-	58	63	68	72	
Açıklama						
5 Milli sporcu sayısı	-	23	25	27	30	
Açıklama						
İlgili harcama birimleri		Kaynak İhtiyacı				
	2010	2011	2012	2013	2014	
1 İl Gençlik ve Spor Müdürlüğü	677,022.33	2,500,000.00	6,000,000.00	6,500,000.00	7,000,000.00	
2						
3						
4						
İdare Düzeyinde Dağıtılan Giderler						
Genel Toplam		677,022.33	2,500,000.00	6,000,000.00	6,500,000.00	7,000,000.00
Kaynaklar						
Bütçe Ödeneği	677,022.33	2,500,000.00	900,000.00	6,500,000.00	7,000,000.00	
Döner Sermaye						
Diğer Yurt İçi Kaynaklar			5,100,000.00			
Yurt Dışı Kaynaklar						
Genel Toplam		677,022.33	2,500,000.00	6,000,000.00	6,500,000.00	7,000,000.00

İDARE PERFORMANS HEDEFİ TABLOSU					
İdare Adı	Tokat İl Özel İdaresi				
Amaç 4	GENÇLERİMİZİ SPORTİF EĞİTİM VE FAALİYETLERE YÖNLENDİREREK, DAHA SAĞLIKLI VE KÖTÜ ALIŞKANLIKLARDAN UZAK BİR NESİL YETİŞTİRİLMESİNE KATKIDA BULUNMAK.				
Hedef 4.1	Tokat Merkez ve İlçelerimiz Gençlik Merkezlerine katkı sağlanarak İlimiz gençliğinin sosyal, kültürel, sanatsal ve sportif faaliyetlere katılımının artırılması sağlanacaktır.				
Performans Hedefi	Yıllar				
	Gerçekleşme 2010	Tahmin 2011	Hedef 2012 2013 2014		
Açıklamalar:Performans hedeflerini tanımlayıcı sonuçlar belirlenmemiştir.					
Performans Göstergeleri	2010	2011	2011	2013	2014
1 Gençlik merkezlerine olan üye sayısı	-	310	320	310	320
Açıklama					
2 Açılan kurs sayısı	-	12	13	14	15
Açıklama					
3 Kursa katılan katılımcı sayısı	-	550	550	600	650
Açıklama					
4 Düzenlenen faaliyet sayısı	-	120	125	125	150
Açıklama					
İlgili harcama birimleri	Kaynak İhtiyacı				
	2010	2011	2012	2013	2014
1 İl Gençlik ve Spor Müdürlüğü					
2					
3					
4					
İdare Düzeyinde Dağıtılan Giderler					
Genel Toplam	0,00	0,00	0,00	0,00	0,00
Kaynaklar					
Bütçe Ödeneği					
Döner Sermaye					
Diğer Yurt İçi Kaynaklar					
Yurt Dışı Kaynaklar					
Genel Toplam	0,00	0,00	0,00	0,00	0,00

İDARE PERFORMANS HEDEFİ TABLOSU

İdare Adı	Tokat İl Özel İdaresi				
Amaç 4	GENÇLERİMİZİ SPOR TİF EĞİTİM VE FAALİYETLERE YÖNLENDİREREK, DAHA SAĞLIKLI VE KÖTÜ ALIŞKANLIKLARDAN UZAK BİR NESİL YETİŞTİRİLMESİNE KATKIDA BULUNMAK.				
Hedef 4.1	Tokat Merkez ve İlçelerimiz Gençlik Merkezlerine katkı sağlanarak İlimiz gençliğinin sosyal, kültürel, sanatsal ve sportif faaliyetlere katılımının artırılması sağlanacaktır.				
Performans Hedefi	Yıllar				
	Gerçekleşme	Tahmin	Hedef		
	2010	2011	2012	2013	2014
Açıklamalar: Performans tanımlaması yapılmamıştır.					
Performans Göstergeleri	2010	2011	2012	2013	2014
5 Faaliyetlere katılan genç sayısı	-	900	850	900	950
Açıklama					
6 Gençlerce hazırlanan proje sayısı	-	5	6	7	10
Açıklama					
7 Projelere katılan genç sayısı	-	90	120	130	200
Açıklama					
8 Gençlik kamplarına katılan genç sayısı	-	134	150	200	200
Açıklama					
İlgili harcama birimleri	Kaynak İhtiyacı				
	2010	2011	2012	2013	2014
1 İl Gençlik ve Spor Müdürlüğü	123,649.44	280,000.00	270,000.00	300,000.00	320,000.00
2					
3					
4					
İdare Düzeyinde Dağıtılan Giderler					
Genel Toplam	123,649.44	280,000.00	270,000.00	300,000.00	320,000.00
Kaynaklar	Bütçe Ödeneği				
	123,649.44	280,000.00	270,000.00	300,000.00	320,000.00
	Döner Sermaye				
	Diğer Yurt İçi Kaynaklar				
	Yurt Dışı Kaynaklar				
Genel Toplam	123,649.44	280,000.00	270,000.00	300,000.00	320,000.00

TARIMSAL HİZMETLER

İDARE PERFORMANS HEDEFİ TABLOSU					
İdare Adı	Tokat İl Özel İdaresi				
Amaç 1	TARIMSAL ÜRETİM VE HAYVANCILIK GELİRİNİ ARTIRMAK				
Hedef 1.1	Organik tarım ve iyi tarım uygulamalarının yaygınlaştırılması sağlanacaktır.				
Performans Hedefi	Yıllar				
	Gerçekleşme	Tahmin	Hedef		
Organik tarım ve iyi tarım uygulamaları ile ilgili alınan sertifikasyon sayısı	2010	2011	2012	2013	2014
	1	51	200	220	250
Açıklamalar 2010 yılı içinde alınan 1 adet sertifika grup sertifikasıdır.					
Performans Göstergeleri					
	2010	2011	2012	2013	2014
1	Desteklenen organik meyve üretici birliği sayısı	1	1	1	1
Açıklama					
2	Konu ile ilgili uygulanan yayım projesi sayısı	-	30	75	100
Açıklama					
3					
Açıklama					
4					
Açıklama					
İlgili harcama birimleri					
	Kaynak İhtiyacı				
	2010	2011	2012	2013	2014
1	İl Tarım Müdürlüğü	5,000.00	40,000.00	15,000.00	16,500.00
2					
3					
4					
İdare Düzeyinde Dağıtılan Giderler					
Genel Toplam					
		5,000.00	40,000.00	15,000.00	16,500.00
Kaynaklar					
	Bütçe Ödeneği	5,000.00	40,000.00	15,000.00	16,500.00
	Döner Sermaye				
	Diğer Yurt İçi Kaynaklar				
	Yurt Dışı Kaynaklar				
Genel Toplam					
		5,000.00	40,000.00	15,000.00	16,500.00

İDARE PERFORMANS HEDEFİ TABLOSU					
İdare Adı	Tokat İl Özel İdaresi				
Amaç 1	TARIMSAL ÜRETİM VE HAYVANCILIK GELİRİNİ ARTIRMAK				
Hedef 1.2	Örtü altı tarımının geliştirilmesine katkı sağlanacaktır.				
Performans Hedefi	Yıllar				
	Gerçekleşme	Tahmin	Hedef		
	2010	2011	2012	2013	2014
Uygulamaya aktarılan malzeme destekli seracılık projesi sayısı	23	53	1	1	1
Açıklamalar					
Performans Göstergeleri	2010	2011	2012	2013	2014
1 Konu ile ilgili uygulanan yayım projesi sayısı	-	30	30	33	36
Açıklama					
2 Yapılan üretici gezisi sayısı	-	2	2	2	2
Açıklama					
3					
Açıklama					
4					
Açıklama					
İlgili harcama birimleri	Kaynak İhtiyacı				
	2010	2011	2012	2013	2014
1 İl Tarım Müdürlüğü	250,000.00	1,020,000.00	30,000.00	30,000.00	30,000.00
2					
3					
4					
İdare Düzeyinde Dağıtılan Giderler					
Genel Toplam	250,000.00	1,020,000.00	30,000.00	30,000.00	30,000.00
Kaynaklar					
Bütçe Ödeneği	250,000.00	1,020,000.00	30,000.00	30,000.00	30,000.00
Döner Sermaye					
Diğer Yurt İçi Kaynaklar					
Yurt Dışı Kaynaklar					
Genel Toplam	250,000.00	1,020,000.00	30,000.00	30,000.00	30,000.00

İDARE PERFORMANS HEDEFİ TABLOSU						
İdare Adı	Tokat İl Özel İdaresi					
Amaç 1	TARIMSAL ÜRETİM VE HAYVANCILIK GELİRİNİ ARTIRMAK					
Hedef 1.3	Yem bitkileri yetiştiriciliğinde(Macar fiği,yonca,korunga,sılablık mısır)sertifikalı tohumluk kullanımının yaygınlaştırılmasına katkı sağlanacaktır.					
Performans Hedefi	Yıllar					
	Gerçekleşme	Tahmin	Hedef			
	2010	2011	2012	2013	2014	
Sertifikalı tohumluk kullanım oranı(%)	-	1.61	2.00	3.00	4.00	
Açıklamalar						
Performans Göstergeleri						
	2010	2011	2012	2013	2014	
1	Konu ile ilgili uygulanan yayım projesi sayısı	1	30	40	50	60
Açıklama						
2	Dağıtımı yapılan sertifikalı yem bitkileri tohumu miktarı(ton)	-	200	-	-	-
Açıklama						
3						
Açıklama						
4						
Açıklama						
İlgili harcama birimleri						
	Kaynak İhtiyacı					
	2010	2011	2012	2013	2014	
1	İl Tarım Müdürlüğü	115,000.00	200,000.00	0.00	0.00	0.00
2						
3						
4						
İdare Düzeyinde Dağıtılan Giderler						
Genel Toplam		115,000.00	200,000.00	0.00	0.00	0.00
Kaynaklar	Bütçe Ödeneği	115,000.00	200,000.00	0.00	0.00	0.00
	Döner Sermaye					
	Diğer Yurt İçi Kaynaklar					
	Yurt Dışı Kaynaklar					
Genel Toplam		115,000.00	200,000.00	0.00	0.00	0.00

İDARE PERFORMANS HEDEFİ TABLOSU						
İdare Adı		Tokat İl Özel İdaresi				
Amaç 1		TARIMSAL ÜRETİM VE HAYVANCILIK GELİRİNİ ARTIRMAK				
Hedef 1.4		Tokat ilinde tüplü fidan üretimi gerçekleştirilerek,yeni bir üretim modeli olarak yeni bağ tesislerinde tüplü fidanlar kullanılacaktır.				
Performans Hedefi		Yıllar				
		Gerçekleşme	Tahmin	Hedef		
		2010	2011	2012	2013	2014
Pilot olarak kurulan bağ tesisi sayısı		1	15	4	4	20
Açıklamalar						
Performans Göstergeleri						
		2010	2011	2012	2013	2014
1	Kurulan tüplü fidan üretimi ünite sayısı		1			
Açıklama						
2	Danışmanlık yapılan bağ üretim tesisi sayısı	1	15	4	4	20
Açıklama						
3						
Açıklama						
4						
Açıklama						
İlgili harcama birimleri		Kaynak İhtiyacı				
		2010	2011	2012	2013	2014
1	GOP Üniversitesi Ziraat Fakültesi	32,000.00	49,521.00	120,000.00	20,000.00	30,000.00
2						
3						
4						
İdare Düzeyinde Dağıtılan Giderler						
Genel Toplam		32,000.00	49,521.00	120,000.00	20,000.00	30,000.00
Kaynaklar						
	Bütçe Ödeneği	32,000.00	49,521.00	120,000.00	20,000.00	30,000.00
	Döner Sermaye					
	Diğer Yurt İçi Kaynaklar					
	Yurt Dışı Kaynaklar					
Genel Toplam		32,000.00	49,521.00	120,000.00	20,000.00	30,000.00

İDARE PERFORMANS HEDEFİ TABLOSU						
İdare Adı		Tokat İl Özel İdaresi				
Amaç 1		TARIMSAL ÜRETİM VE HAYVANCILIK GELİRİNİ ARTIRMAK				
Hedef 1.5		Tokat ilinde tarımsal üretimin geliştirilmesi kapsamında, bazı bitkilerde araştırma ve survey çalışmaları yürütülecektir.				
Performans Hedefi		Yıllar				
		Gerçekleşme	Tahmin	Hedef		
		2010	2011	2012	2013	2014
Yapılan araştırma sayısı		2	3	12		
Açıklamalar						
Survey çalışması yapılan lokasyon sayısı		2010	2011	2012	2013	2014
				5		
Açıklamalar						
Performans Göstergeleri		2010	2011	2012	2013	2014
1	Sonuçların üreticilerde aktarılması amacıyla konu ile ilgili yapılan tarla günü sayısı	-	-	2		
Açıklama						
2						
Açıklama						
3						
Açıklama						
4						
Açıklama						
İlgili harcama birimleri		Kaynak İhtiyacı				
		2010	2011	2012	2013	2014
1	GOP Üniversitesi Ziraat Fakültesi	26,214.50	23,373.00	40,000.00		
2						
3						
4						
İdare Düzeyinde Dağıtılan Giderler						
Genel Toplam		26,214.50	23,373.00	40,000.00	0.00	0.00
Kaynaklar						
	Bütçe Ödeneği	26,214.50	23,373.00	40,000.00	0.00	0.00
	Döner Sermaye					
	Diğer Yurt İçi Kaynaklar					
	Yurt Dışı Kaynaklar					
Genel Toplam		26,214.50	23,373.00	40,000.00	0.00	0.00

İDARE PERFORMANS HEDEFİ TABLOSU						
İdare Adı		Tokat İl Özel İdaresi				
Amaç 1		TARIMSAL ÜRETİM VE HAYVANCILIK GELİRİNİ ARTIRMAK				
Hedef 1.6		Tokat İlinde Bafra koyun ırkının yaygınlaştırılması amacıyla araştırma yürütülecektir.				
Performans Hedefi		Yıllar				
		Gerçekleşme	Tahmin	Hedef		
		2010	2011	2012	2013	2014
Yetiştiricilere dağıtılmak üzere alınan koyun sayısı		-	-	-	150	50
Açıklamalar						
Performans Göstergeleri						
		2010	2011	2012	2013	2014
1	Dağıtımı yapılan üretici sayısı	-	-	-	10	10
2	Koç altı koyun başına düşen kuzu miktarı sayısı	1.6	1.6	1.6	1.6	1.6
Açıklama						
3						
Açıklama						
4						
Açıklama						
İlgili harcama birimleri		Kaynak İhtiyacı				
		2010	2011	2012	2013	2014
1	GOP Üniversitesi Ziraat Fakültesi	99,036.00	0.00	0.00	150,000.00	50,000.00
2						
3						
4						
İdare Düzeyinde Dağıtılan Giderler						
Genel Toplam		99,036.00	0.00	0.00	150,000.00	50,000.00
Kaynaklar						
	Bütçe Ödeneği	99,036.00	0.00	0.00	150,000.00	50,000.00
	Döner Sermaye					
	Diğer Yurt İçi Kaynaklar					
	Yurt Dışı Kaynaklar					
Genel Toplam		99,036.00	0.00	0.00	150,000.00	50,000.00

İDARE PERFORMANS HEDEFİ TABLOSU						
İdare Adı	Tokat İl Özel İdaresi					
Amaç 1	TARIMSAL ÜRETİM VE HAYVANCILIK GELİRİNİ ARTIRMAK					
Hedef 1.7	2011-2015 yılları arasında Tokat İli merkez ve ilçelerinde en az 20 gıda işletmesine hijyen ve işletme sanitasyonu hakkında eğitim verilecektir.					
Performans Hedefi	Yıllar					
	Gerçekleşme	Tahmin	Hedef			
Hijyen ve sanitasyon eğitimi verilen gıda işletmesi sayısı	2010	2011	2012	2013	2014	
	-	-	-	2	3	
Açıklamalar						
Performans Göstergeleri						
	2010	2011	2012	2013	2014	
1	Gıda güvenliği konusunda işletme sahiplerine uygulanan eğitim sayısı	-	-	-	2	3
Açıklama						
2						
Açıklama						
3						
Açıklama						
4						
Açıklama						
İlgili harcama birimleri						
	Kaynak İhtiyacı					
	2010	2011	2012	2013	2014	
1	GOP Üniversitesi Ziraat Fakültesi	0.00	0.00	0.00	25,000.00	30,000.00
2						
3						
4						
İdare Düzeyinde Dağıtılan Giderler						
Genel Toplam						
		0.00	0.00	0.00	25,000.00	30,000.00
Kaynaklar						
	Bütçe Ödeneği	0.00	0.00	0.00	25,000.00	30,000.00
	Döner Sermaye					
	Diğer Yurt İçi Kaynaklar					
	Yurt Dışı Kaynaklar					
Genel Toplam						
		0.00	0.00	0.00	25,000.00	30,000.00

İDARE PERFORMANS HEDEFİ TABLOSU						
İdare Adı		Tokat İl Özel İdaresi				
Amaç 1		TARIMSAL ÜRETİM VE HAYVANCILIK GELİRİNİ ARTIRMAK				
Hedef 1.8		Tokat ve yöresine uygun yemeklik, sanayilik ve çok amaçlı patates çeşitleri geliştirmek, Başçiftlik beyazı yerel patates çeşidinin ıslahı, meristem kültürüyle mini yumru üretimi yapmak.				
Performans Hedefi		Yıllar				
		Gerçekleşme	Tahmin	Hedef		
Patates veriminde artış oranı (%) (Araştırma sonucu)		2010	2011	2012	2013	2014
					50	50
Açıklamalar						
Performans Göstergeleri						
		2010	2011	2012	2013	2014
1	Deneme yapılan yöre sayısı	1	3	3	3	3
Açıklama						
2	Meristem kültürüyle üretilen hastaliksız mini yumru miktarı (adet)			50000		
Açıklama						
3	Ureticilere dağıtım yapılan hastaliksız tohumluk miktarı (kg)				20000	
Açıklama						
4						
Açıklama						
İlgili harcama birimleri		Kaynak İhtiyacı				
		2010	2011	2012	2013	2014
1	GOP Üniversitesi Ziraat Fakültesi	4,800.00	100,000.00	40,000.00	50,000.00	50,000.00
2						
3						
4						
İdare Düzeyinde Dağıtılan Giderler						
Genel Toplam		4,800.00	100,000.00	40,000.00	50,000.00	50,000.00
Kaynaklar	Bütçe Ödeneği		100,000.00	40,000.00	50,000.00	50,000.00
	Döner Sermaye					
	Diğer Yurt İçi Kaynaklar					
	Yurt Dışı Kaynaklar					
Genel Toplam		0.00	100,000.00	40,000.00	50,000.00	50,000.00

İDARE PERFORMANS HEDEFİ TABLOSU						
İdare Adı	Tokat İl Özel İdaresi					
Amaç 1	TARIMSAL ÜRETİM VE HAYVANCILIK GELİRİNİ ARTIRMAK					
Hedef 1.9	2011-2015 yılları arasında, tarımsal ve hayvansal üretimi geliştirmeye yönelik olarak; kamu ve özel sektör ile işbirliği halinde, 100 adet projenin hayata geçirilmesine katkı sağlanacaktır.					
Performans Hedefi	Yıllar					
	Gerçekleşme	Tahmin	Hedef			
Destekleme yapılan proje sayısı	2010	2011	2012	2013	2014	
	11	20	22	26	30	
Açıklamalar:						
Performans Göstergeleri	2010	2011	2012	2013	2014	
1 Tarımsal üretim programında desteklenen proje sayısı	4	10	11	13	15	
Açıklama						
2 Hayvansal üretim programında desteklenen proje sayısı	7	10	11	13	15	
Açıklama						
3						
Açıklama						
4						
Açıklama						
İlgili harcama birimleri	Kaynak İhtiyacı					
	2010	2011	2012	2013	2014	
1 İl Tarım Müdürlüğü	55,000.00	597,000.00	810,000.00	900,000.00	1,000,000.00	
2						
3						
4						
İdare Düzeyinde Dağıtılan Giderler						
Genel Toplam	55,000.00	597,000.00	810,000.00	900,000.00	1,000,000.00	
Kaynaklar	Bütçe Ödeneği	55,000.00	597,000.00	810,000.00	900,000.00	1,000,000.00
	Döner Sermaye					
	Diğer Yurt İçi Kaynaklar					
	Yurt Dışı Kaynaklar					
Genel Toplam	55,000.00	597,000.00	810,000.00	900,000.00	1,000,000.00	

İDARE PERFORMANS HEDEFİ TABLOSU						
İdare Adı		Tokat İl Özel İdaresi				
Amaç 2		İNSAN, HAYVAN VE BİTKİ SAĞLIĞINI KORUMAK				
Hedef 2.1		Boş ilaç kutu ve ambalajlarının toplatılma projesi kapsamında; yılda 30 adet yayım projesi uygulanacaktır.				
Performans Hedefi		Yıllar				
		Gerçekleşme	Tahmin	Hedef		
		2010	2011	2012	2013	2014
Konu ile ilgili uygulanan yayım projesi sayısı		-	30	30	30	30
Açıklamalar						
Performans Göstergeleri						
		2010	2011	2012	2013	2014
1	Toplatılan boş ilaç kutusu sayısı	2280	10000	-	12100	13300
Açıklama						
2						
Açıklama						
3						
Açıklama						
4						
Açıklama						
İlgili harcama birimleri		Kaynak İhtiyacı				
		2010	2011	2012	2013	2014
1	İl Tarım Müdürlüğü	5,650.56	10,000.00	0.00	12,100.00	13,300.00
2						
3						
4						
İdare Düzeyinde Dağıtılan Giderler						
Genel Toplam		5,650.56	10,000.00	0.00	12,100.00	13,300.00
Kaynaklar						
	Bütçe Ödeneği	5,650.56	10,000.00	0.00	12,100.00	13,300.00
	Döner Sermaye					
	Diğer Yurt İçi Kaynaklar					
	Yurt Dışı Kaynaklar					
Genel Toplam		5,650.56	10,000.00	0.00	12,100.00	13,300.00

İDARE PERFORMANS HEDEFİ TABLOSU						
İdare Adı	Tokat İl Özel İdaresi					
Amaç 2	İNSAN, HAYVAN VE BİTKİ SAĞLIĞINI KORUMAK					
Hedef 2.2	Hayvan hastalık ve zararlıları ile mücadele programı kapsamında, yılda 30 adet yayım projesi yapılacaktır					
Performans Hedefi	Yıllar					
	Gerçekleşme	Tahmin	Hedef			
	2010	2011	2012	2013	2014	
Konu ile ilgili uygulanan yayım projesi sayısı	-	30	15	30	30	
Açıklamalar						
Performans Göstergeleri						
	2010	2011	2012	2013	2014	
1	Mücadele kapsamında dağıtılan ilaç miktarı(kg)	-	10192	5600	12300	13500
Açıklama						
2	Mücadele kapsamında yapılan aşı miktarı(doz)	8000	22500	12400	27300	30000
Açıklama						
3						
Açıklama						
4						
Açıklama						
İlgili harcama birimleri						
	Kaynak İhtiyacı					
	2010	2011	2012	2013	2014	
1	İl Tarım Müdürlüğü	33,796.80	100,000.00	50,000.00	121,150.00	133,200.00
2						
3						
4						
İdare Düzeyinde Dağıtılan Giderler						
Genel Toplam						
	33,796.80	100,000.00	50,000.00	121,150.00	133,200.00	
Kaynaklar						
	Bütçe Ödeneği	33,796.80	100,000.00	50,000.00	121,150.00	133,200.00
	Döner Sermaye					
	Diğer Yurt İçi Kaynaklar					
	Yurt Dışı Kaynaklar					
Genel Toplam						
	33,796.80	100,000.00	50,000.00	121,150.00	133,200.00	

İDARE PERFORMANS HEDEFİ TABLOSU						
İdare Adı		Tokat İl Özel İdaresi				
Amaç 2		İNSAN, HAYVAN VE BİTKİ SAĞLIĞINI KORUMAK				
Hedef 2.3		Yabani domuzlarla mücadele programı kapsamında, yılda 40 köyde faaliyet yürütülerek, domuz zararını % 80 oranında azaltmak				
Performans Hedefi		Yıllar				
		Gerçekleşme	Tahmin	Hedef		
		2010	2011	2012	2013	2014
Açıklamalar: Performans hedeflerini tanımlayıcı sonuçlar belirlenmemiştir.						
Performans Göstergeleri		2010	2011	2012	2013	2014
1	Yabani domuz mücadelesine yönelik olarak alınan av fişegi sayısı	17435	25720	28300	31100	34200
Açıklama						
2	Faaliyet yürütülen köy sayısı	-	40	40	40	40
Açıklama						
3						
Açıklama						
4						
Açıklama						
İlgili harcama birimleri		Kaynak İhtiyacı				
		2010	2011	2012	2013	2014
1	İl Tarım Müdürlüğü	10,001.97	15,000.00	20,000.00	22,000.00	25,000.00
2						
3						
4						
İdare Düzeyinde Dağıtılan Giderler						
Genel Toplam		10,001.97	15,000.00	20,000.00	22,000.00	25,000.00
Kaynaklar						
	Bütçe Ödeneği	10,001.97	15,000.00	20,000.00	22,000.00	25,000.00
	Döner Sermaye					
	Diğer Yurt İçi Kaynaklar					
	Yurt Dışı Kaynaklar					
Genel Toplam		10,001.97	15,000.00	20,000.00	22,000.00	25,000.00

İDARE PERFORMANS HEDEFİ TABLOSU						
İdare Adı		Tokat İl Özel İdaresi				
Amaç 3		TARIMSAL ÜRETİMDE TOPRAK SÜRDÜRÜLEBİLİRLİĞİNİ ARTIRICI VE MİNİMUM GİRDİ(GÜBRE, SU, İLAÇ VB) KULLANIMINI SAĞLAYICI YÖNTEMLERİ ARTIRMAK				
Hedef 3.1		Tokat yöresi arazilerinin detaylı etüt ve haritalanması yapılacaktır				
Performans Hedefi		Yıllar				
		Gerçekleşme	Tahmin	Hedef		
Haritalama işleminin tamamlanma oranı(%)		2010	2011	2012	2013	2014
					20	30
Açıklamalar						
Performans Göstergeleri						
		2010	2011	2012	2013	2014
1	Konu ile ilgili eğitimi yapılan personel sayısı					
Açıklama						
2	Proje ile ilgili alınan araç sayısı				4	4
Açıklama						
3	Araziden alınan toprak profili sayısı				120	120
Açıklama						
4	Yapılan analiz sayısı				200,000	200,000
Açıklama						
İlgili harcama birimleri		Kaynak İhtiyacı				
		2010	2011	2012	2013	2014
1	Toprak ve Su Kaynakları Arş.Enstitüsü				550,000.00	500,000.00
2						
3						
4						
İdare Düzeyinde Dağıtılan Giderler						
Genel Toplam		0.00	0.00	0.00	550,000.00	500,000.00
Kaynaklar						
Kaynaklar	Bütçe Ödeneği				550,000.00	500,000.00
	Döner Sermaye					
	Diğer Yurt İçi Kaynaklar					
	Yurt Dışı Kaynaklar					
Genel Toplam		0.00	0.00	0.00	550,000.00	500,000.00

İDARE PERFORMANS HEDEFİ TABLOSU						
İdare Adı	Tokat İl Özel İdaresi					
Amaç 3	TARIMSAL ÜRETİMDE TOPRAK SÜRDÜRÜLEBİLİRLİĞİNİ ARTIRICI VE MİNİMUM GİRDİ(GÜBRE, SU, İLAÇ VB) KULLANIMINI SAĞLAYICI YÖNTEMLERİ ARTIRMAK					
Hedef 3.2	Aşırı ve yetersiz gübre uygulamalarının önlenmesi sonucunda, topraktaki mevcut besin elementleri arasındaki dengenin korunmasına katkıda bulunmak amacıyla, toprak analizlerine dayalı olarak gübre kullanımının artırılmasına yönelik olarak; 2011-2015 dönemi içerisinde toplam 32500 adet toprak numunesinin analizini gerçekleştirilecektir					
Performans Hedefi	Yıllar					
	Gerçekleşme	Tahmin	Hedef			
	2010	2011	2012	2013	2014	
Analiz edilen numune sayısı(adet)	-	5500	6000	6000	6000	
Açıklamalar						
Performans Göstergeleri						
	2010	2011	2012	2013	2014	
1						
Açıklama						
2						
Açıklama						
3						
Açıklama						
4						
Açıklama						
İlgili harcama birimleri	Kaynak İhtiyacı					
	2010	2011	2012	2013	2014	
1	Toprak ve Su Kaynakları Arş.Enstitüsü	30,000.00	20,000.00	20,000.00	22,000.00	25,000.00
2						
3						
4						
İdare Düzeyinde Dağıtılan Giderler						
Genel Toplam		30,000.00	20,000.00	20,000.00	22,000.00	25,000.00
Kaynaklar	Bütçe Ödeneği	30,000.00	20,000.00	20,000.00	22,000.00	25,000.00
	Döner Sermaye					
	Diğer Yurt İçi Kaynaklar					
	Yurt Dışı Kaynaklar					
Genel Toplam		30,000.00	20,000.00	20,000.00	22,000.00	25,000.00

İDARE PERFORMANS HEDEFİ TABLOSU						
İdare Adı		Tokat İl Özel İdaresi				
Amaç 3		TARIMSAL ÜRETİMDE TOPRAK SÜRDÜRÜLEBİLİRLİĞİNİ ARTIRICI VE MİNİMUM GİRDİ(GÜBRE, SU, İLAÇ VB) KULLANIMINI SAĞLAYICI YÖNTEMLERİ ARTIRMAK				
Hedef 3.3		Tokat İli suların tarım alanlarında damla sulama sisteminin yaygınlaştırılması amacıyla, 2011-2015 dönemi içerisinde, toplam 27 adet köyde, 1350 adet çiftçiye, damla sulama eğitimi verilecektir.				
Performans Hedefi		Yıllar				
		Gerçekleşme	Tahmin	Hedef		
		2010	2011	2012	2013	2014
Eğitim yapılan köy sayısı						
Açıklamalar						
Performans Göstergeleri						
		2010	2011	2012	2013	2014
1	Eğitime katılan çiftçi sayısı				350	250
Açıklama						
2						
Açıklama						
3						
Açıklama						
4						
Açıklama						
İlgili harcama birimleri		Kaynak İhtiyacı				
		2010	2011	2012	2013	2014
1	Toprak ve Su Kaynakları Arş.Enstitüsü				24,000.00	10,000.00
2						
3						
4						
İdare Düzeyinde Dağıtılan Giderler						
Genel Toplam		0.00	0.00	0.00	24,000.00	10,000.00
Kaynaklar						
Kaynaklar	Bütçe Ödeneği				10,000.00	20,000.00
	Döner Sermaye					
	Diğer Yurt İçi Kaynaklar					
	Yurt Dışı Kaynaklar					
Genel Toplam		0.00	0.00	0.00	10,000.00	20,000.00

İDARE PERFORMANS HEDEFİ TABLOSU					
İdare Adı	Tokat İl Özel İdaresi				
Amaç 4	TÜM TARIM ALANLARINA YETERLİ OLABİLECEK SU KAPASİTESİ OLUŞTURULARAK; ETKİNLİĞİ ARTIRILMIŞ SU KULLANIMI PRENSİBİ ÇERÇEVESİNDE, TÜM TARIM ALANLARINA SULAMA TESİSİ İNŞA EDİLECEKTİR.				
Hedef 4.1	Sulama suyu kapasitesinin artırılması amacıyla her yıl 2 adet sulama göleti yapımı gerçekleştirilecektir.				
Performans Hedefi	Yıllar				
	Gerçekleşme	Tahmin	Hedef		
	2010	2011	2012	2013	2014
İşletmeye açılan gölet tesisi sayısı	-	2 (Onarım)	-	2	2
Performans Göstergeleri					
	2010	2011	2012	2013	2014
1 Hazırlanan proje sayısı	1	3	4	3	2
Açıklama					
2					
Açıklama					
3					
Açıklama					
4					
Açıklama					
İlgili harcama birimleri					
	Kaynak İhtiyacı				
	2010	2011	2012	2013	2014
1 İl Özel İdaresi Tarımsal Hiz.Müdürlüğü	147,503.00	2,250,000.00	880,000.00	3,000,000.00	3,000,000.00
2					
3					
4					
İdare Düzeyinde Dağıtılan Giderler					
Genel Toplam					
	147,503.00	2,250,000.00	880,000.00	3,000,000.00	3,000,000.00
Kaynaklar					
Bütçe Ödeneği	147,503.00	2,250,000.00	880,000.00	3,000,000.00	3,000,000.00
Döner Sermaye					
Diğer Yurt İçi Kaynaklar					
Yurt Dışı Kaynaklar					
Genel Toplam					
	147,503.00	2,250,000.00	880,000.00	3,000,000.00	3,000,000.00

İDARE PERFORMANS HEDEFİ TABLOSU					
İdare Adı	Tokat İl Özel İdaresi				
Amaç 4	TÜM TARIM ALANLARINA YETERLİ OLABİLECEK SU KAPASİTESİ OLUŞTURULARAK; ETKİNLİĞİ ARTIRILMIŞ SU KULLANIMI PRENSİBİ ÇERÇEVESİNDE, TÜM TARIM ALANLARINA SULAMA TESİSİ İNŞA EDİLECEKTİR.				
Hedef 4.2	Sulama suyu ihtiyacı, yüzey suyu ile karşılanamayan yörelerde, yapılacak yer altı suyu sulama kuyuları ile yılda 150 m3/h ekstra sulama suyu kapasitesi elde edilecektir.				
Performans Hedefi	Yıllar				
	Gerçekleşme	Tahmin	Hedef		
	2010	2011	2012	2013	2014
İşletmeye alınan sulama suyu kapasitesi(m3/h)	72	234	450	150	150
Açıklamalar					
Performans Göstergeleri					
	2010	2011	2012	2013	2014
1 Hazırlanan I.ve II.Aşama rapor sayısı	2	2	2	2	2
Açıklama					
2 Açılan yer altı suyu kuyusu sayısı	3	7	2	2	2
Açıklama					
3 İşletmeye alınan yer altı suyu kuyusu sayısı	2	2	6	2	2
Açıklama					
4					
Açıklama					
İlgili harcama birimleri					
	Kaynak İhtiyacı				
	2010	2011	2012	2013	2014
1 İl Özel İdaresi Tarımsal Hiz.Müdürlüğü ve Plan Proje Yatırım ve İnşaat Müdürlüğü	İdari Giderler	İdari Giderler	İdari Giderler	İdari Giderler	İdari Giderler
2					
3					
4					
İdare Düzeyinde Dağıtılan Giderler					
Genel Toplam					
	0,00	0,00	0,00	0,00	0,00
Kaynaklar					
Bütçe Ödeneği	0,00	0,00	0,00	0,00	0,00
Döner Sermaye					
Diğer Yurt İçi Kaynaklar					
Yurt Dışı Kaynaklar					
Genel Toplam					
	0,00	0,00	0,00	0,00	0,00

İDARE PERFORMANS HEDEFİ TABLOSU						
İdare Adı	Tokat İl Özel İdaresi					
Amaç 4	TÜM TARIM ALANLARINA YETERLİ OLABİLECEK SU KAPASİTESİ OLUŞTURULARAK; ETKİNLİĞİ ARTIRILMIŞ SU KULLANIMI PRENSİBİ ÇERÇEVESİNDE, TÜM TARIM ALANLARINA SULAMA TESİSİ İNŞA EDİLECEKTİR.					
Hedef 4.3	2011-2015 yılları arasında, toplam 5500 ha alana hitap edebilecek sulama tesisi inşa edilecektir.					
Performans Hedefi	Yıllar					
	Gerçekleşme	Tahmin	Hedef			
Yapılan tesisler ile sulanan alan miktarı(ha)	2010	2011	2012	2013	2014	
	1,105	2,300	1,850	2,200	2,200	
Açıklamalar						
Performans Göstergeleri	2010	2011	2012	2013	2014	
1 Yapımı gerçekleştirilen açık kanal sulama suyu tesisi proje sayısı	29	15	16	10	10	
Açıklama						
2 Açık kanal sulama tesisleri ile sulanan alan miktarı (ha)	505	300	350	200	200	
Açıklama						
3 Yapımı gerçekleştiren kapalı sistem sulama suyu tesisi proje sayısı	9	46	33	40	40	
Açıklama						
4 Kapalı sistem sulama tesisleri ile sulanan alan miktarı (ha)	600	2000	1500	2000	2000	
Açıklama						
4 Malzeme yardımı yapılan köy sayısı (adet)	11	3	10	2	2	
İlgili harcama birimleri	Kaynak İhtiyacı					
	2010	2011	2012	2013	2014	
1 İl Özel İdaresi Tarımsal Hiz.Müdürlüğü ve Plan Proje Yatırım ve İnşaat Müdürlüğü	2,798,166.36	5,525,000.00	2,730,000.00	6,000,000.00	6,500,000.00	
2						
3						
4						
İdare Düzeyinde Dağıtılan Giderler						
Genel Toplam	2,798,166.36	5,525,000.00	2,730,000.00	6,000,000.00	6,500,000.00	
Kaynaklar	Bütçe Ödeneği	2,798,166.36	5,525,000.00	2,730,000.00	6,000,000.00	6,500,000.00
	Döner Sermaye					
	Diğer Yurt İçi Kaynaklar					
	Yurt Dışı Kaynaklar					
Genel Toplam	2,798,166.36	5,525,000.00	2,730,000.00	6,000,000.00	6,500,000.00	

İDARE PERFORMANS HEDEFİ TABLOSU

İdare Adı	Tokat İl Özel İdaresi				
Amaç 5	ARAZİ TOPLULAŞTIRMA YATIRIMLARINDA, DEVAM ETMEKTE OLAN PROJELER KURUMUMUZ TARAFINDAN, BÜTÇESİ TARIM BAKANLIĞINDAN KARŞILANMAK ÜZERE TAMAMLANACAK OLUP BUNDAN SONRA YAPILACAK ARAZİ TOPLULAŞTIRMA ÇALIŞMALARI TARIM BAKANLIĞI İLE KOORDİNELİ OLARAK, TARIM BAKANLIĞI TARAFINDAN GERÇEKLEŞTİRİLECEKTİR.				
Hedef 5.1	Niksar ovasında toplulaştırma yapılabilecek arazilerin, % 20 sinin toplulaştırması tamamlanacaktır.				
Performans Hedefi	Yıllar				
	Gerçekleşme	Tahmin	Hedef		
	2010	2011	2012	2013	2014
Niksar ovasında toplulaştırma tamamlanma oranı (%)	6,00	15,00	20,00		
Açıklamalar					
Performans Göstergeleri					
	2010	2011	2012	2013	2014
1	Niksar/Hacılı, Çengelli, Korucuk ve Ormancık köyleri toplulaştırma projesi tamamlanma oranı (%)	75	84	100	
Açıklama					
2					
Açıklama					
3					
Açıklama					
4					
Açıklama					
İlgili harcama birimleri					
	Kaynak İhtiyacı				
	2010	2011	2012	2013	2014
1	İl Özel İdaresi Tarımsal Hiz.Müdürlüğü	881.348,00	1.000.000,00	1.700.000,00	
2					
3					
4					
İdare Düzeyinde Dağıtılan Giderler					
Genel Toplam					
	881.348,00	1.000.000,00	1.700.000,00	0,00	0,00
Kaynaklar					
	Bütçe Ödeneği	881.348,00	1.000.000,00		
	Döner Sermaye				
	Diğer Yurt İçi Kaynaklar			1.700.000,00	
	Yurt Dışı Kaynaklar				
Genel Toplam					
	881.348,00	1.000.000,00	1.700.000,00	0,00	0,00

İDARE PERFORMANS HEDEFİ TABLOSU						
İdare Adı	Tokat İl Özel İdaresi					
Amaç 5	ARAZİ TOPLULAŞTIRMA YATIRIMLARINDA, DEVAM ETMEKTE OLAN PROJELER KURUMUMUZ TARAFINDAN, BÜTÇESİ TARIM BAKANLIĞINDAN KARŞILANMAK ÜZERE TAMAMLANACAK OLUP BUNDAN SONRA YAPILACAK ARAZİ TOPLULAŞTIRMA ÇALIŞMALARI TARIM BAKANLIĞI İLE KOORDİNELİ OLARAK, TARIM BAKANLIĞI TARAFINDAN GERÇEKLEŞTİRİLECEKTİR.					
Hedef 5.2	Erbaa ovasında toplulaştırma yapılabilecek arazilerin, % 100'ünün toplulaştırması tamamlanacaktır.					
Performans Hedefi	Yıllar					
	Gerçekleşme	Tahmin	Hedef			
Erbaa ovasında toplulaştırma tamamlanma oranı (%)	2010	2011	2012	2013	2014	
	86,00	94,00	97,00			
Açıklamalar						
Performans Göstergeleri	2010	2011	2012	2013	2014	
1	Erbaa/Değirnenli, Hacıpaazar, Aş.-Yuk.Çandır, Evyaba II.Kısım toplulaştırma projesi tamamlanma oranı (%)	85	89	100		
Açıklama						
2	Erbaa/Karayaka Köyleri toplulaştırma projesi tamamlanma oranı (%)	65	74	100		
Açıklama						
3						
Açıklama						
4						
Açıklama						
İlgili harcama birimleri	Kaynak İhtiyacı					
	2010	2011	2012	2013	2014	
1	İl Özel İdaresi Tarımsal Hiz.Müdürlüğü	2.805.932,00	2.760.000,00	5.285.000,00		
2						
3						
4						
İdare Düzeyinde Dağıtılan Giderler						
Genel Toplam		2.805.932,00	2.760.000,00	5.285.000,00	0,00	0,00
Kaynaklar	Bütçe Ödeneği	2.805.932,00	2.760.000,00			
	Döner Sermaye					
	Diğer Yurt İçi Kaynaklar			5.285.000,00		
	Yurt Dışı Kaynaklar					
Genel Toplam		2.805.932,00	2.760.000,00	5.285.000,00	0,00	0,00

İDARE PERFORMANS HEDEFİ TABLOSU

İdare Adı	Tokat İl Özel İdaresi				
Amaç 5	ARAZİ TOPLULAŞTIRMA YATIRIMLARINDA, DEVAM ETMEKTE OLAN PROJELER KURUMUMUZ TARAFINDAN, BÜTÇESİ TARIM BAKANLIĞINDAN KARŞILANMAK ÜZERE TAMAMLANACAK OLUP BUNDAN SONRA YAPILACAK ARAZİ TOPLULAŞTIRMA ÇALIŞMALARI TARIM BAKANLIĞI İLE KOORDİNELİ OLARAK, TARIM BAKANLIĞI TARAFINDAN GERÇEKLEŞTİRİLECEKTİR.				
Hedef 5.3	Zile ovasında toplulaştırma yapılabilecek arazilerin, % 26' sının toplulaştırması tamamlanacaktır.				
Performans Hedefi	Yıllar				
	Gerçekleşme	Tahmin	Hedef		
	2010	2011	2012	2013	2014
Zile ovasında toplulaştırma tamamlanma oranı(%)	23,00	23,00	26,00		
Açıklamalar					
Performans Göstergeleri	2010	2011	2012	2013	2014
1 Zile/Güzelbeyli(Temecik)II.Ksm.toplulaştırma projesinin tamamlanma oranı(%)	100				
Açıklama					
2 Zile/Özyurt toplulaştırma projesinin tamamlanma oranı(%)	62	62	100		
Açıklama					
3					
Açıklama					
4					
Açıklama					
İlgili harcama birimleri	Kaynak İhtiyacı				
	2010	2011	2012	2013	2014
1 İl Özel İdaresi Tarımsal Hiz.Müdürlüğü	140.630,00	0,00	1.250.000,00		
2					
3					
4					
İdare Düzeyinde Dağıtılan Giderler					
Genel Toplam	140.630,00	0,00	1.250.000,00	0,00	0,00
Kaynaklar	Bütçe Ödeneği	140.630,00	0,00		
	Döner Sermaye				
	Diğer Yurt İçi Kaynaklar		1.250.000,00		
	Yurt Dışı Kaynaklar				
Genel Toplam	140.630,00	0,00	1.250.000,00	0,00	0,00

SANAYİ VE TİCARET HİZMETLERİ

İDARE PERFORMANS HEDEFİ TABLOSU					
İdare Adı	Tokat İl Özel İdaresi				
Amaç 1	TOKAT İLİNİ, EKONOMİK KAYNAKLARINI EN İYİ ŞEKİLDE DEĞERLENDİREBİLEN, DIŞ DÜNYA İLE ENTEGRE OLMUŞ BİR SANAYİ VE TİCARET YAPISINA KAVUŞTURMAK.				
Hedef 1.1	İl sanayi ve ticari faaliyetlerine yönelik olarak; çeşitli bilgilendirme ve tanıtım faaliyetlerine destek sağlanacaktır.				
Performans Hedefi	Yıllar				
	Gerçekleşme	Tahmin	Hedef		
İl Sanayi ve Ticari faaliyetlerine destek sağlanacaktır.	2010	2011	2012	2013	2014
Açıklamalar: Performans hedeflerini tanımlayıcı sonuçlar belirlenmemiştir.					
Performans Göstergeleri	2010	2011	2012	2013	2014
1 Hazırlanan İl Sanayi ve Ticaret tanıtım CD si sayısı			2000	2000	2500
Açıklama					
2 Hazırlanan tanıtım rehberi sayısı			500	500	500
Açıklama					
3 Düzenlenen ihracatı bilgilendirme toplantı sayısı			6	10	10
Açıklama					
4 Düzenlenen destek programları ve teşvik sistemleri toplantı sayısı			6	10	10
Açıklama					
5 Hazırlanan sektör analizi sayısı			2	2	2
Açıklama					
6 Yapılan il rekabetçilik analizi sayısı			1	1	1
Açıklama					
İlgili harcama birimleri	Kaynak İhtiyacı				
	2010	2011	2012	2013	2014
1 İl Bilim Sanayi ve Teknoloji Müdürlüğü			7.600,00	12.400,00	16.000,00
2					
3					
4					
İdare Düzeyinde Dağıtılan Giderler					
Genel Toplam					
	0,00	0,00	7.600,00	12.400,00	16.000,00
Kaynaklar	Bütçe Ödeneği		7.600,00	12.400,00	16.000,00
	Döner Sermaye				
	Diğer Yurt İçi Kaynaklar				
	Yurt Dışı Kaynaklar				
Genel Toplam					
	0,00	0,00	7.600,00	12.400,00	16.000,00

İDARE PERFORMANS HEDEFİ TABLOSU					
İdare Adı	Tokat İl Özel İdaresi				
Amaç 1	TOKAT İLİNİ, EKONOMİK KAYNAKLARINI EN İYİ ŞEKİLDE DEĞERLENDİREBİLEN, DIŞ DÜNYA İLE ENTEGRE OLMUŞ BİR SANAYİ VE TİCARET YAPISINA KAVUŞTURMAK.				
Hedef 1.2	İl sanayi ve ticari faaliyetlerine yönelik olarak;çeşitli fuar,etkinlik ve organizasyonlara destek sağlanacaktır.				
Performans Hedefi	Yıllar				
	Gerçekleşme	Tahmin	Hedef		
	2010	2011	2012	2013	2014
Sanayi ve ticari amaçla yapılan fuar ve etkinliklere destek sağlanacaktır.					
Açıklamalar:Performans hedeflerini tanımlayıcı sonuçlar belirlenmemiştir.					
Performans Göstergeleri	2010	2011	2012	2013	2014
1 Ahilik haftası düzenlemesi			4	5	6
Açıklama					
2 Düzenlenen el sanatları fuarı sayısı			1	1	1
Açıklama					
3 Düzenlenen doğal taş ve mermer fuar sayısı			1	1	1
Açıklama					
4 Düzenlenen ticaret ve sanayi fuarı sayısı			1	2	2
Açıklama					
İlgili harcama birimleri	Kaynak İhtiyacı				
	2010	2011	2012	2013	2014
1 İl Bilim Sanayi ve Teknoloji Müdürlüğü			55.000,00	55.000,00	75.000,00
2					
3					
4					
İdare Düzeyinde Dağıtılan Giderler					
Genel Toplam	0,00	0,00	55.000,00	55.000,00	75.000,00
Kaynaklar					
Bütçe Ödeneği			55.000,00	55.000,00	75.000,00
Döner Sermaye					
Diğer Yurt İçi Kaynaklar					
Yurt Dışı Kaynaklar					
Genel Toplam	0,00	0,00	55.000,00	55.000,00	75.000,00

İDARE PERFORMANS HEDEFİ TABLOSU					
İdare Adı	Tokat İl Özel İdaresi				
Amaç 1	TOKAT İLİNİ, EKONOMİK KAYNAKLARINI EN İYİ ŞEKİLDE DEĞERLENDİREBİLEN, DIŞ DÜNYA İLE ENTEGRE OLMUŞ BİR SANAYİ VE TİCARET YAPISINA KAVUŞTURMAK.				
Hedef 1.3	Tüketici bilinçlendirme faaliyetlerine destek sağlanacaktır.				
Performans Hedefi	Yıllar				
	Gerçekleşme	Tahmin	Hedef		
	2010	2011	2012	2013	2014
Ulaşılan tüketici sayısı			2000	2200	5000
Açıklamalar:					
Performans Göstergeleri					
	2010	2011	2012	2013	2014
1	Hazırlanan broşür sayısı		2000	2200	5000
Açıklama					
2	Yapılan toplantı sayısı		12	12	12
Açıklama					
3					
Açıklama					
4					
Açıklama					
İlgili harcama birimleri					
	Kaynak İhtiyacı				
	2010	2011	2012	2013	2014
1	İl Bilim Sanayi ve Teknoloji Müdürlüğü		5.200,00	5.900,00	12.000,00
2					
3					
4					
İdare Düzeyinde Dağıtılan Giderler					
Genel Toplam					
	0,00	0,00	5.200,00	5.900,00	12.000,00
Kaynaklar					
	Bütçe Ödeneği		5.200,00	5.900,00	12.000,00
	Döner Sermaye				
	Diğer Yurt İçi Kaynaklar				
	Yurt Dışı Kaynaklar				
Genel Toplam					
	0,00	0,00	5.200,00	5.900,00	12.000,00

İDARE PERFORMANS HEDEFİ TABLOSU						
İdare Adı	Tokat İl Özel İdaresi					
Amaç 1	TOKAT İLİNİ, EKONOMİK KAYNAKLARINI EN İYİ ŞEKİLDE DEĞERLENDİREBİLEN, DIŞ DÜNYA İLE ENTEGRE OLMUŞ BİR SANAYİ VE TİCARET YAPISINA KAVUŞTURMAK.					
Hedef 1.4	Tokat İli ile özdeşleşen, coğrafi işaret ve yöresel ürünlerin tescilin yapılması sağlanacaktır.					
Performans Hedefi	Yıllar					
	Gerçekleşme	Tahmin	Hedef			
	2010	2011	2012	2013	2014	
Tescil edilen coğrafi işaret ve yöresel ürün sayısı			15	5	15	
Açıklamalar						
Performans Göstergeleri						
1						
Açıklama						
2						
Açıklama						
3						
Açıklama						
4						
Açıklama						
İlgili harcama birimleri						
		Kaynak İhtiyacı				
		2010	2011	2012	2013	2014
1	İl Bilim, Sanayi ve Teknoloji Müdürlüğü			3,000.00	3,000.00	3,000.00
2						
3						
4						
İdare Düzeyinde Dağıtılan Giderler						
Genel Toplam		0.00	0.00	3,000.00	3,000.00	3,000.00
Kaynaklar						
Kaynaklar	Bütçe Ödeneği			3,000.00	3,000.00	3,000.00
	Döner Sermaye					
	Diğer Yurt İçi Kaynaklar					
	Yurt Dışı Kaynaklar					
Genel Toplam		0.00	0.00	3,000.00	3,000.00	3,000.00

RUHSAT VE DENETİM HİZMETLERİ

İDARE PERFORMANS HEDEFİ TABLOSU					
İdare Adı	Tokat İl Özel İdaresi				
Amaç 1	İLİMİZ YER ALTI VE YERÜSTÜ KAYNAKLARINDAN ELDE EDİLEN ÜRETİMİ, KAYNAKLARINI GELECEK NESİLLERE TAŞIMA VE ÇEVREYE DUYARLI BİR ANLAYIŞ İÇERİSİNDE ARTIRMAK				
Hedef 1.1	Kum-çakıl ve taş ocaklarının tamamının yıl içerisinde denetimi yapılacaktır.Ruhsatlandırmalar;çevre,imar,tarihi ve kültürel değerler açısından gerekli şartların sağlanmasına yönelik projelendirmeler ve nakliye güzergahlarının korunmasına yönelik alınacak tedbirler doğrultusunda yapılacaktır.				
Performans Hedefi	Yıllar				
	Gerçekleşme	Tahmin	Hedef		
	2010	2011	2012	2013	2014
Kum-çakıl ve taş ocaklarının ruhsat ve denetimlerinin yapılma oranı(%)	-	40	60	100	100
Açıklama:					
Performans Göstergeleri	2010	2011	2012	2013	2014
1 Denetimi yapılan kum-çakıl ocağı sayısı		10	15	20	20
Açıklama					
2 Denetimi yapılan taş ocağı sayısı		4	6	10	10
Açıklama					
3					
Açıklama					
4					
Açıklama					
İlgili harcama birimleri	Kaynak İhtiyacı				
	2010	2011	2012	2013	2014
1 İl Özel İdaresi Ruhsat ve Denetim Müdürlüğü	İdari Giderler	İdari Giderler	İdari Giderler	İdari Giderler	İdari Giderler
2					
3					
4					
İdare Düzeyinde Dağıtılan Giderler					
Genel Toplam	0.00	0.00	0.00	0.00	0.00
Kaynaklar	Bütçe Ödeneği				
	Döner Sermaye				
	Diğer Yurt İçi Kaynaklar				
	Yurt Dışı Kaynaklar				
Genel Toplam	0.00	0.00	0.00	0.00	0.00

İDARE PERFORMANS HEDEFİ TABLOSU					
İdare Adı	Tokat İl Özel İdaresi				
Amaç 2	KURUM GÖREV ALANI İÇERİSİNDE YER ALAN HARİTA İMAR HİZMETLERİNİ, MODERN BİR HİZMET ANLAYIŞI İÇERİSİNDE ETKİN VE HIZLI BİR ŞEKİLDE YÜRÜTMEK				
Hedef 2.1	2015 yılı sonuna kadar köy yerleşik alan sınır tesbiti yapılmayan köy kalmayacaktır.				
Performans Hedefi	Yıllar				
	Gerçekleşme	Tahmin	Hedef		
	2010	2011	2012	2013	2014
Köy yerleşik alan sınırı tesbit edilen köy oranı(%)	57.63	61.92	69.81	74.79	79.93
Açıklamalar: Köy sayısı 583 olarak alınmıştır.					
Performans Göstergeleri	2010	2011	2012	2013	2014
1 Köy yerleşik alan sınır tesbiti talebi sayısı	336	361	407	436	466
Açıklama					
2 Köy yerleşik alan sınır tesbiti yapılan köy sayısı	45	25	46	29	30
Açıklama					
3 Köy yerleşik alan haritası elektronik ortama aktarılan köy sayısı		25	71	100	130
Açıklama					
4					
Açıklama					
İlgili harcama birimleri	Kaynak İhtiyacı				
	2010	2011	2012	2013	2014
1 İl Özel İdaresi Ruhsat ve Denetim Müdürlüğü	İdari Giderler	İdari Giderler	İdari Giderler	İdari Giderler	İdari Giderler
2					
3					
4					
İdare Düzeyinde Dağıtılan Giderler					
Genel Toplam					
	0.00	0.00	0.00	0.00	0.00
Kaynaklar	Bütçe Ödeneği	0.00	0.00	0.00	0.00
	Döner Sermaye				
	Diğer Yurt İçi Kaynaklar				
	Yurt Dışı Kaynaklar				
Genel Toplam					
	0.00	0.00	0.00	0.00	0.00

İDARE PERFORMANS HEDEFİ TABLOSU					
İdare Adı	Tokat İl Özel İdaresi				
Amaç 2	KURUM GÖREV ALANI İÇERİSİNDE YER ALAN HARİTA İMAR HİZMETLERİNİ, MODERN BİR HİZMET ANLAYIŞI İÇERİSİNDE ETKİN VE HIZLI BİR ŞEKİLDE YÜRÜTMEK				
Hedef 2.2	Köy içi imar ve ruhsatlandırma faaliyetlerinin, daha düzenli ve etkin hale getirilebilmesi amacıyla; Ruhsat ve Denetim Müdürlüğü faaliyetleri ile ilgili olarak, tüm köy muhtarlığının bilgilendirilmesi sağlanacaktır.				
Performans Hedefi	Yıllar				
	Gerçekleşme	Tahmin	Hedef		
Çalışmalar hakkında bilgilendirilen muhtarlık sayısı	2010	2011	2012	2013	2014
		52	583	583	583
Performans Göstergeleri	2010	2011	2012	2013	2014
1 Kaçak yapı kontrolü yapılan köy sayısı		57	150	200	350
Açıklama					
2					
Açıklama					
3					
Açıklama					
4					
Açıklama					
İlgili harcama birimleri	Kaynak İhtiyacı				
	2010	2010	2011	2012	2013
1 İl Özel İdaresi Ruhsat ve Denetim Müdürlüğü			İdari Giderler	İdari Giderler	İdari Giderler
2					
3					
4					
İdare Düzeyinde Dağıtılan Giderler					
Genel Toplam	0.00	0.00	0.00	0.00	0.00
Kaynaklar	Bütçe Ödeneği		0.00	0.00	0.00
	Döner Sermaye				
	Diğer Yurt İçi Kaynaklar				
	Yurt Dışı Kaynaklar				
Genel Toplam	0.00	0.00	0.00	0.00	0.00

İDARE PERFORMANS HEDEFİ TABLOSU					
İdare Adı	Tokat İl Özel İdaresi				
Amaç 2	KURUM GÖREV ALANI İÇERİSİNDE YER ALAN HARİTA İMAR HİZMETLERİNİ, MODERN BİR HİZMET ANLAYIŞI İÇERİSİNDE ETKİN VE HIZLI BİR ŞEKİLDE YÜRÜTMEK				
Hedef 2.3	Çevre ve Orman Bakanlığı tarafından hazırlanan,"Tokat ili Çevre Düzeni Planı"yeniden değerlendirilerek 2015 yılı sonuna kadar hazırlanacaktır.				
Performans Hedefi	Yıllar				
	Gerçekleşme	Tahmin	Hedef		
	2010	2011	2012	2013	2014
Tokat ili çevre düzeni planı tamamlanma oranı(%)			100		
Performans Göstergeleri	2010	2011	2012	2013	2014
1	1/25000 ölçekli Tokat ili çevre düzeni planının yeniden hazırlanması		1		
Açıklama					
2					
Açıklama					
3					
Açıklama					
4					
Açıklama					
İlgili harcama birimleri	Kaynak İhtiyacı				
	2010	2011	2012	2013	2014
1	İl Özel İdaresi Ruhsat ve Denetim Müdürlüğü		500,000.00		
2					
3					
4					
İdare Düzeyinde Dağıtılan Giderler					
Genel Toplam	0.00	0.00	500,000.00	0.00	0.00
Kaynaklar					
	Bütçe Ödeneği		500,000.00		
	Döner Sermaye				
	Diğer Yurt İçi Kaynaklar				
	Yurt Dışı Kaynaklar				
Genel Toplam	0.00	0.00	500,000.00	0.00	0.00

SAĞLIK HİZMETLERİ

İDARE PERFORMANS HEDEFİ TABLOSU						
İdare Adı	Tokat İl Özel İdaresi					
Amaç 1	TÜM YERLEŞİM BİRİMLERİNDE YAŞAYAN İNSANLARA İLK SAĞLIK MÜDAHELESİNİN YAPILABİLECEĞİ VE RAHATLIKLA ULAŞILABİLECEK, SAĞLIK TESİSLERİ İNŞA EDİLECEK VE DÜZENLİ ÇALIŞMALARI SAĞLANACAKTIR					
Hedef 1.1	Sağlık hizmetin etkin bir şekilde sağlanabilmesi amacıyla, yılda 2 adet yeni sağlık tesisi yapımı ile 11 adet sağlık tesisinin bakım-onarım yapılacaktır.					
Performans Hedefi	Yıllar					
	Gerçekleşme	Tahmin	Hedef			
İlimiz ihtiyacı olan sağlık altyapısına yönelik yatırımlar devam ettirilecektir.	2010	2011	2012	2013	2014	
Açıklamalar:Performans hedeflerini tanımlayıcı sonuçlar belirlenemmiştir.						
Performans Göstergeleri	2010	2011	2012	2013	2014	
1 Yeni yapılan sağlık tesisi sayısı	3 (1 adet hastane(devam eden iş) 2 adet sağlık ocağı)	1 (Sağlık Ocağı)	1	2	2	
Açıklama						
2 Bakım-onarım yapılan sağlık tesisi sayısı	15	1	5	20	20	
Açıklama						
3 Tıbbi Cihaz Alımı	1	2	1			
Açıklama						
4						
Açıklama						
İlgili harcama birimleri	Kaynak İhtiyacı					
	2010	2011	2012	2013	2014	
1 İl Sağlık Müdürlüğü	8,219,654.85	175,000.00	110,000.00	470,000.00	517,000.00	
2						
3						
4						
İdare Düzeyinde Dağıtılan Giderler						
Genel Toplam	8,219,654.85	175,000.00	110,000.00	470,000.00	517,000.00	
Kaynaklar	Bütçe Ödeneği	8,219,654.85	175,000.00	110,000.00	470,000.00	517,000.00
	Döner Sermaye					
	Diğer Yurt İçi Kaynaklar					
	Yurt Dışı Kaynaklar					
Genel Toplam	8,219,654.85	175,000.00	110,000.00	470,000.00	517,000.00	

KÜLTÜR VE TURİZM HİZMETLERİ

İDARE PERFORMANS HEDEFİ TABLOSU					
İdare Adı		Tokat İl Özel İdaresi			
Amaç 1		TOKAT İLİNDEKİ TARİHİ, KÜLTÜREL VE TURİSTİK MEKÂNLARI KORUMAK, GELİŞTİRMEK VE TANITIMINI YAPARAK TURİZME KAZANDIRMAK.			
Hedef 1.1		2011 yılının sonuna kadar, somut olmayan kültürel mirasların envanteri çıkarılacak ve koruma amaçlı imar planı hazırlanacaktır.			
Performans Hedefi	Gerçekleşme	Tahmin	Yıllar		
			2010	2011	Hedef
Tarihi mekanları turizme kazandırmak amaçlı yapılan çalışma sayısı	2010	2011	2012	2013	2014
		1	3	2	
Açıklamalar					
Performans Göstergeleri					
	2010	2011	2012	2013	2014
1	Somut olmayan kültürel miras ve turizm envanterinin hazırlanması		1	1	
Açıklama					
2	Avlak envanterinin yapılması		1	1	
Açıklama					
3	Koruma amaçlı imar planının hazırlanması	1	1		
Açıklama					
4					
Açıklama					
İlgili harcama birimleri		Kaynak İhtiyacı			
	2010	2011	2012	2013	2014
1	İl Kültür ve Turizm Müdürlüğü	220,000.00	320,000.00	45,000.00	
2					
3					
4					
İdare Düzeyinde Dağıtılan Giderler					
Genel Toplam		0.00	220,000.00	320,000.00	45,000.00
Kaynaklar					
	Bütçe Ödeneği	220,000.00		45,000.00	
	Döner Sermaye				
	Diğer Yurt İçi Kaynaklar		320,000.00		
	Yurt Dışı Kaynaklar				
Genel Toplam		0.00	220,000.00	320,000.00	45,000.00

İDARE PERFORMANS HEDEFİ TABLOSU						
İdare Adı	Tokat İl Özel İdaresi					
Amaç 1	TOKAT İLİNDEKİ TARİHİ, KÜLTÜREL VE TURİSTİK MEKÂNLARI KORUMAK, GELİŞTİRMEK VE TANITIMINI YAPARAK TURİZME KAZANDIRMAK.					
Hedef 1.2	Tokat genelinde 5 adet kazı çalışması yapılacaktır.					
Performans Hedefi	Yıllar					
	Gerçekleşme	Tahmin	Hedef			
	2010	2011	2012	2013	2014	
Kazı çalışmaları yapılan proje sayısı	1	3	3			
Açıklamalar						
Performans Göstergeleri						
	2010	2011	2012	2013	2014	
1	Gümenek(Komana Pontika) Antik şehrinde kazı çalışmalarına devam edilecektir.	1	1			
Açıklama						
2	Sebastopolis Antik kenti kazı çalışmalarının başlatılması		1	1		
Açıklama						
3	Tokat kalesinde temizlik kazısı yapılması		1	1		
Açıklama						
4	Reşadiye Bozçalı'da yer alan höyük de kazı çalışması yapılması					
Açıklama						
5	Yeşiyurt/Çirdak Fırıntepe'de antik kazı çalışması yapılması					
Açıklama						
İlgili harcama birimleri		Kaynak İhtiyacı				
		2010	2011	2012	2013	2014
1	İl Kültür ve Turizm Müdürlüğü	50,827.76	230,475.00	320,000.00	0.00	0.00
2						
3						
4						
İdare Düzeyinde Dağıtılan Giderler						
Genel Toplam		50,827.76	230,475.00	320,000.00	0.00	0.00
Kaynaklar						
	Bütçe Ödeneği	50,827.76	230,475.00	135,000.00	0.00	0.00
	Döner Sermaye					
	Diğer Yurt İçi Kaynaklar			185,000.00		
	Yurt Dışı Kaynaklar					
Genel Toplam		50,827.76	230,475.00	320,000.00	0.00	0.00

İDARE PERFORMANS HEDEFİ TABLOSU					
İdare Adı	Tokat İl Özel İdaresi				
Amaç 1	TOKAT İLİNDEKİ TARİHİ, KÜLTÜREL VE TURİSTİK MEKÂNLARI KORUMAK, GELİŞTİRMEK VE TANITIMINI YAPARAK TURİZME KAZANDIRMAK.				
Hedef 1.3	İl genelinde muhtelif tarihi yapıların; bakım, onarım, restorasyon ve rekonstrüksiyonu yapılacaktır.				
Performans Hedefi	Yıllar				
	Gerçekleşme	Tahmin	Hedef		
	2010	2011	2012	2013	2014
Bakım onarım, restorasyon ve rekonstrüksiyon yapılan proje sayısı	3			1	1
Performans Göstergeleri					
	2010	2011	2012	2013	2014
1 Tokat Kalesi restorasyon yapımı	1			1	1
Açıklama					
2 Zile Kalesi restorasyon yapımı	1				
Açıklama					
3 Niksar Kalesi restorasyon yapımı	1				
Açıklama					
4 Turhal Kalesi restorasyon yapımı					
Açıklama					
İlgili harcama birimleri					
	Kaynak İhtiyacı				
	2010	2011	2012	2013	2014
1 İl Kültür ve Turizm Müdürlüğü	2,986,633.66	0.00	0.00	2,000,000.00	2,000,000.00
2					
3					
4					
İdare Düzeyinde Dağıtılan Giderler					
Genel Toplam					
	2,986,633.66	0.00	0.00	2,000,000.00	2,000,000.00
Kaynaklar					
Bütçe Ödeneği	2,986,633.66	0.00	0.00	2,000,000.00	2,000,000.00
Döner Sermaye					
Diğer Yurt İçi Kaynaklar					
Yurt Dışı Kaynaklar					
Genel Toplam					
	2,986,633.66	0.00	0.00	2,000,000.00	2,000,000.00

İDARE PERFORMANS HEDEFİ TABLOSU						
İdare Adı	Tokat İl Özel İdaresi					
Amaç 1	TOKAT İLİNDEKİ TARİHİ, KÜLTÜREL VE TURİSTİK MEKÂNLARI KORUMAK, GELİŞTİRMEK VE TANITIMINI YAPARAK TURİZME KAZANDIRMAK.					
Hedef 1.3	İl genelinde muhtelif tarihi yapıların; bakım, onarım, restorasyon ve rekonstrüksiyonu yapılacaktır.					
Performans Hedefi	Yıllar					
	Gerçekleşme	Tahmin	Hedef			
Bakım onarım,restorasyon ve rekonstrüksiyon yapılan tarihi bina sayısı	2010	2011	2012	2013	2014	
	1	1	1	1		
Performans Göstergeleri	2010	2011	2012	2013	2014	
5 Plevne müzesi restorasyon ve teşhiri yapımı	1					
Açıklama						
6 İl Özel İdaresi tarafından Sulusokak'ta satın alınan tarihi evin yazmacılık müzesi olarak restore edilmesi		1	1	1		
Açıklama						
7 Tarihi yüksek kahvenin satın alınarak restore edilmesi						
Açıklama						
8 Eski yazmacılar hanının restorasyonunun yapılması						
Açıklama						
İlgili harcama birimleri	Kaynak İhtiyacı					
	2010	2011	2012	2013	2014	
1 İl Kültür ve Turizm Müdürlüğü	414,607.83	320,265.00	250,000.00	70,265.00	0.00	
2						
3						
4						
İdare Düzeyinde Dağıtılan Giderler						
Genel Toplam	414,607.83	320,265.00	250,000.00	70,265.00	0.00	
Kaynaklar	Bütçe Ödeneği	414,607.83	320,265.00		70,265.00	0.00
	Döner Sermaye					
	Diğer Yurt İçi Kaynaklar			250,000.00		
	Yurt Dışı Kaynaklar					
Genel Toplam	414,607.83	320,265.00	250,000.00	70,265.00	0.00	

İDARE PERFORMANS HEDEFİ TABLOSU					
İdare Adı	Tokat İl Özel İdaresi				
Amaç 1	TOKAT İLİNDEKİ TARİHİ, KÜLTÜREL VE TURİSTİK MEKÂNLARI KORUMAK, GELİŞTİRMEK VE TANITIMINI YAPARAK TURİZME KAZANDIRMAK.				
Hedef 1.3	İl genelinde muhtelif tarihi yapıların; bakım, onarım, restorasyon ve rekonstrüksiyonu yapılacaktır.				
Performans Hedefi	Yıllar				
	Gerçekleşme	Tahmin	Hedef		
Bakım onarım, restorasyon ve rekonstrüksiyon yapılan tarihi bina sayısı	2010	2011	2012	2013	2014
Performans Göstergeleri	2010	2011	2012	2013	2014
9	Deveci hanının restorasyonunun yapımı				
Açıklama					
10	Latifoğlu Konağının restore edilmesi				
Açıklama					
11	Tokat kiliselerinin bakım onarım ve restore edilmesi				
Açıklama					
12	Erbaa Kaleköy Boğazkesen Köprü ve kalesinin restore edilmesi				
Açıklama					
13	Tarihi, kültürel ve turistik özellik taşıyan bazı binaların, bakım-onarımların yapılması				
Açıklama					
İlgili harcama birimleri	Kaynak İhtiyacı				
	2010	2011	2012	2013	2014
1	İl Kültür ve Turizm Müdürlüğü				
2					
3					
4					
İdare Düzeyinde Dağıtılan Giderler					
Genel Toplam					
		0.00	0.00	0.00	0.00
Kaynaklar	Bütçe Ödeneği				
	Döner Sermaye				
	Diğer Yurt İçi Kaynaklar				
	Yurt Dışı Kaynaklar				
Genel Toplam					
		0.00	0.00	0.00	0.00

İDARE PERFORMANS HEDEFİ TABLOSU					
İdare Adı	Tokat İl Özel İdaresi				
Amaç 1	TOKAT İLİNDEKİ TARİHİ, KÜLTÜREL VE TURİSTİK MEKÂNLARI KORUMAK, GELİŞTİRMEK VE TANITIMINI YAPARAK TURİZME KAZANDIRMAK.				
Hedef 1.4	Niksar Talazan Köprüsünün onarımı yapılacaktır.				
Performans Hedefi	Yıllar				
	Gerçekleşme	Tahmin	Hedef		
	2010	2011	2012	2013	2014
Onarım yapılan tarihi tesis sayısı					
Açıklamalar					
Performans Göstergeleri					
1					
Açıklama					
2					
Açıklama					
3					
Açıklama					
4					
Açıklama					
İlgili harcama birimleri					
Kaynak İhtiyacı					
1	Karayolları Genel Müdürlüğü				
2					
3					
4					
İdare Düzeyinde Dağıtılan Giderler					
Genel Toplam					
		0.00	0.00	0.00	0.00
Kaynaklar					
	Bütçe Ödeneği				
	Döner Sermaye				
	Diğer Yurt İçi Kaynaklar				
	Yurt Dışı Kaynaklar				
Genel Toplam					
		0.00	0.00	0.00	0.00

İDARE PERFORMANS HEDEFİ TABLOSU					
İdare Adı	Tokat İl Özel İdaresi				
Amaç 1	TOKAT İLİNDEKİ TARİHİ, KÜLTÜREL VE TURİSTİK MEKÂNLARI KORUMAK, GELİŞTİRMEK VE TANITIMINI YAPARAK TURİZME KAZANDIRMAK.				
Hedef 1.5	2013 yılına kadar 112 adet sivil mimari örneği evlerin bulunduğu Bey hamam sokağı ve Sulusokak, sokak sağlıklaştırmaları ve cephe giydirmeleri yapılacaktır.				
Performans Hedefi	Yıllar				
	Gerçekleşme	Tahmin	Hedef		
Sokak sağlıklaştırması kapsamında restorasyon yapılan ev sayısı	2010	2011	2012	2013	2014
Açıklamalar					
Performans Göstergeleri					
	2010	2011	2012	2013	2014
1	Bey Hamam sokağında bulunan (52 sivil mimarlık örneği evin)evlerin,sokak sağlıklaştırmalarının yapılması	1	1	1	
Açıklama					
2	Sulusokakta bulunan (52 sivil mimarlık örneği evin)evlerin,sokak sağlıklaştırmaları ve cephe giydirmelerinin yapılması	1	1	1	1
Açıklama					
3					
Açıklama					
4					
Açıklama					
İlgili harcama birimleri					
	Kaynak İhtiyacı				
	2010	2011	2012	2013	2014
1	İl Kültür ve Turizm Müdürlüğü	387,851.10	1,178,077.00	800,000.00	400,000.00
2					
3					
4					
İdare Düzeyinde Dağıtılan Giderler					
Genel Toplam		387,851.10	1,178,077.00	800,000.00	400,000.00
Kaynaklar					
Kaynaklar	Bütçe Ödeneği	387,851.10	1,178,077.00		400,000.00
	Döner Sermaye				
	Diğer Yurt İçi Kaynaklar			800,000.00	
	Yurt Dışı Kaynaklar				
Genel Toplam		387,851.10	1,178,077.00	800,000.00	400,000.00

İDARE PERFORMANS HEDEFİ TABLOSU					
İdare Adı	Tokat İl Özel İdaresi				
Amaç 1	TOKAT İLİNDEKİ TARİHİ, KÜLTÜREL VE TURİSTİK MEKÂNLARI KORUMAK, GELİŞTİRMEK VE TANITIMINI YAPARAK TURİZME KAZANDIRMAK.				
Hedef 1.6	Şehrin turizm ve kültür hayatına katkısı artırmaya yönelik olarak; iyileştirme ve düzenleme çalışmalarını içeren muhtelif projeler hayata geçirilecektir.				
Performans Hedefi	Yıllar				
	Gerçekleşme	Tahmin	Hedef		
	2010	2011	2012	2013	2014
İyileştirme ve düzenleme çalışmaları yapılan proje sayısı				1	
Açıklamalar					
Performans Göstergeleri					
	2010	2011	2012	2013	2014
1 Tokat kalesinde bulunan su sarnıcının temizlenmesi				1	
Açıklama					
2 Niksar Melikgazi Türbesi ve Mezarlığında bulunan mezar taşlarının düzenlenmesi					
Açıklama					
3 Haç Dağının mesire yeri olarak düzenlenmesi					
Açıklama					
4 Kale dibinde bulunan evlerin kaldırılarak çevre düzenlemesinin yapılması					
Açıklama					
İlgili harcama birimleri					
	Kaynak İhtiyacı				
	2010	2011	2012	2013	2014
1 İl Kültür ve Turizm Müdürlüğü				100,000.00	
2					
3					
4					
İdare Düzeyinde Dağıtılan Giderler					
Genel Toplam					
	0.00	0.00	0.00	100,000.00	0.00
Kaynaklar					
Bütçe Ödeneği				100,000.00	
Döner Sermaye					
Diğer Yurt İçi Kaynaklar					
Yurt Dışı Kaynaklar					
Genel Toplam					
	0.00	0.00	0.00	100,000.00	0.00

İDARE PERFORMANS HEDEFİ TABLOSU						
İdare Adı	Tokat İl Özel İdaresi					
Amaç 1	TOKAT İLİNDEKİ TARİHİ, KÜLTÜREL VE TURİSTİK MEKÂNLARI KORUMAK, GELİŞTİRMEK VE TANITIMINI YAPARAK TURİZME KAZANDIRMAK.					
Hedef 1.6	Şehrin turizm ve kültür hayatına katkısını artırmaya yönelik olarak; iyileştirme ve düzenleme çalışmalarını içeren muhtelif projeler hayata geçirilecektir.					
Performans Hedefi		Yıllar				
		Gerçekleşme	Tahmin	Hedef		
İyileştirme ve düzenleme çalışmaları yapılan proje sayısı		2010	2011	2012	2013	2014
				2		
Açıklamalar						
Performans Göstergeleri						
		2010	2011	2012	2013	2014
5	Kırk Badallardan,Hac Dağına raylı teleferik yapılması					
Açıklama						
6	Turhal Mercimektepe mevkiinde bulunan Devini mağarasının çevre düzenlemesinin yapılması					
Açıklama						
7	Artova Özündürük mevkiinde bulunan yer altı yerleşiminin çevre düzenlemesinin yapılması			1		
Açıklama						
8	Niksar İlçesinde bulunan yer altı galerisinin Güzel Sanatlar galerisi haline dönüştürülmesi			1		
Açıklama						
İlgili harcama birimleri		Kaynak İhtiyacı				
		2010	2011	2012	2013	2014
1	İl Kültür ve Turizm Müdürlüğü			57,000.00		
2						
3						
4						
İdare Düzeyinde Dağıtılan Giderler						
Genel Toplam		0.00	0.00	57,000.00	0.00	0.00
Kaynaklar						
	Bütçe Ödeneği					
	Döner Sermaye					
	Diğer Yurt İçi Kaynaklar			57,000.00		
	Yurt Dışı Kaynaklar					
Genel Toplam		0.00	0.00	57,000.00	0.00	0.00

İDARE PERFORMANS HEDEFİ TABLOSU						
İdare Adı	Tokat İl Özel İdaresi					
Amaç 1	TOKAT İLİNDEKİ TARİHİ, KÜLTÜREL VE TURİSTİK MEKÂNLARI KORUMAK, GELİŞTİRMEK VE TANITIMINI YAPARAK TURİZME KAZANDIRMAK.					
Hedef 1.6	Şehrin turizm ve kültür hayatına katkısını artırmaya yönelik olarak; iyileştirme ve düzenleme çalışmalarını içeren muhtelif projeler hayata geçirilecektir.					
Performans Hedefi	Yıllar					
	Gerçekleşme	Tahmin	Hedef			
	2010	2011	2012	2013	2014	
İyileştirme ve düzenleme çalışmalar yapılan proje sayısı						
Açıklamalar						
Performans Göstergeleri						
9	Almus Babaköy mağarasının turizme yönelik düzenlenmesi					
Açıklama						
10	Almus Tekneçik Köy Çal Mağarasının turizme yönelik düzenlenmesi					
Açıklama						
11	Almus Kızılelma mağarasının turizme yönelik düzenlenmesi					
Açıklama						
12	Yeşilyurt Türkmen evleri ve Çamlık mevkisinin mesire alanı olarak düzenlenmesi					
Açıklama						
İlgili harcama birimleri						
		Kaynak İhtiyacı				
		2010	2011	2012	2013	2014
1	İl Kültür ve Turizm Müdürlüğü					
2						
3						
4						
İdare Düzeyinde Dağıtılan Giderler						
Genel Toplam		0.00	0.00	0.00	0.00	0.00
Kaynaklar						
	Bütçe Ödeneği					
	Döner Sermaye					
	Diğer Yurt İçi Kaynaklar					
	Yurt Dışı Kaynaklar					
Genel Toplam		0.00	0.00	0.00	0.00	0.00

İDARE PERFORMANS HEDEFİ TABLOSU					
İdare Adı	Tokat İl Özel İdaresi				
Amaç 1	TOKAT İLİNDEKİ TARİHİ, KÜLTÜREL VE TURİSTİK MEKÂNLARI KORUMAK, GELİŞTİRMEK VE TANITIMINI YAPARAK TURİZME KAZANDIRMAK.				
Hedef 1.6	Şehrin turizm ve kültür hayatına katkısını artırmaya yönelik olarak; iyileştirme ve düzenleme çalışmalarını içeren muhtelif projeler hayata geçirilecektir.				
Performans Hedefi	Yıllar				
	Gerçekleşme	Tahmin	Hedef		
İyileştirme ve düzenleme çalışmaları yapılan proje sayısı	2010	2011	2012	2013	2014
Açıklamalar					
Performans Göstergeleri					
	2010	2011	2012	2013	2014
13	Artova Boyunpınar mağarasının turizme yönelik düzenlenmesi				
Açıklama					
14	Konu ile ilgili çeşitli projelere destek sağlanacaktır.				
Açıklama					
Açıklama					
İlgili harcama birimleri					
	Kaynak İhtiyacı				
	2010	2011	2012	2013	2014
1	İl Kültür ve Turizm Müdürlüğü				
2					
3					
4					
İdare Düzeyinde Dağıtılan Giderler					
Genel Toplam					
	0.00	0.00	0.00	0.00	0.00
Kaynaklar					
	Bütçe Ödeneği				
	Döner Sermaye				
	Diğer Yurt İçi Kaynaklar				
	Yurt Dışı Kaynaklar				
Genel Toplam					
	0.00	0.00	0.00	0.00	0.00

İDARE PERFORMANS HEDEFİ TABLOSU					
İdare Adı	Tokat İl Özel İdaresi				
Amaç 1	TOKAT İLİNDEKİ TARİHİ, KÜLTÜREL VE TURİSTİK MEKÂNLARI KORUMAK, GELİŞTİRMEK VE TANITIMINI YAPARAK TURİZME KAZANDIRMAK.				
Hedef 1.7	2012 Yılı sonuna kadar İldeki kaplıcaların geliştirilerek sağlık turizmine katkısını artırmaya yönelik olarak 2 adet proje hayata geçirilecektir.				
Performans Hedefi	Yıllar				
	Gerçekleşme	Tahmin	Hedef		
Sağlık Turizmi kapsamında geliştirilen kaplıca sayısı	2010	2011	2012	2013	2014
Açıklamalar					
Performans Göstergeleri					
	2010	2011	2012	2013	2014
1	Sulusaray Kaplıcasının iyileştirilmesi ve geliştirilmesi				
Açıklama					
2	Reşadiye Kaplıcalarının termal turizminin geliştirilmesi				
Açıklama					
3					
Açıklama					
4					
Açıklama					
İlgili harcama birimleri					
	Kaynak İhtiyacı				
	2010	2011	2012	2013	2014
1	İl Kültür ve Turizm Müdürlüğü				
2					
3					
4					
İdare Düzeyinde Dağıtılan Giderler					
Genel Toplam					
	0.00	0.00	0.00	0.00	0.00
Kaynaklar					
	Bütçe Ödeneği				
	Döner Sermaye				
	Diğer Yurt İçi Kaynaklar				
	Yurt Dışı Kaynaklar				
Genel Toplam					
	0.00	0.00	0.00	0.00	0.00

İDARE PERFORMANS HEDEFİ TABLOSU					
İdare Adı	Tokat İl Özel İdaresi				
Amaç 1	TOKAT İLİNDEKİ TARİHİ, KÜLTÜREL VE TURİSTİK MEKÂNLARI KORUMAK, GELİŞTİRMEK VE TANITIMINI YAPARAK TURİZME KAZANDIRMAK.				
Hedef 1.8	Kültür ve turizm varlıklarımızın daha bilinçli tanıtılması için sektördeki yönetici ve çalışanların geliştirilmesine yönelik turizm ile ilgili konularda il genelinde yılda en az 5 adet eğitim programı düzenlenecektir.				
Performans Hedefi	Yıllar				
	Gerçekleşme	Tahmin	Hedef		
Düzenlenen eğitim programı sayısı	2010	2011	2012	2013	2014
Açıklamalar					
Performans Göstergeleri	2010	2011	2012	2013	2014
1	Hijyen konulu eğitim programının düzenlenmesi				
Açıklama					
2	İşbaşı, Yönetici ve Ev pansiyonculuğu konulu eğitim programlarının düzenlenmesi				
Açıklama					
3	Yaygın turizm ve Fiyat İstikrarı Eğitim Programının Düzenlenmesi				
Açıklama					
4	Yabancı dil eğitim programının düzenlenmesi, turist rehberlerinin yetiştirilmesi		1		
Açıklama					
5	Seramik kursu				
Açıklama					
İlgili harcama birimleri	Kaynak İhtiyacı				
	2010	2011	2012	2013	2014
1	İl Kültür ve Turizm Müdürlüğü		14,000.00		
2					
3					
4					
İdare Düzeyinde Dağıtılan Giderler					
Genel Toplam					
	0.00	0.00	14,000.00	0.00	0.00
Kaynaklar					
	Bütçe Ödeneği				
	Döner Sermaye				
	Diğer Yurt İçi Kaynaklar		14,000.00		
	Yurt Dışı Kaynaklar				
Genel Toplam					
	0.00	0.00	14,000.00	0.00	0.00

İDARE PERFORMANS HEDEFİ TABLOSU					
İdare Adı	Tokat İl Özel İdaresi				
Amaç 1	TOKAT İLİNDEKİ TARİHİ, KÜLTÜREL VE TURİSTİK MEKÂNLARI KORUMAK, GELİŞTİRMEK VE TANITIMINI YAPARAK TURİZME KAZANDIRMAK.				
Hedef 1.9	İldeki göl, gölet, dere, ırmak, nehir, baraj çevreleri ve turizme uygun yaylaların değerlendirilerek turizme kazandırılması amacıyla muhtelif projeler hayata geçirilecektir.				
Performans Hedefi	Yıllar				
	Gerçekleşme	Tahmin	Hedef		
	2010	2011	2012	2013	2014
Göl,dere,ırmak ve yayla gibi yerleri turizme kazandırmak amaçlı uygulanan proje sayısı					
Açıklamalar					
Performans Göstergeleri					
	2010	2011	2012	2013	2014
1 Kaz gölünde seyir teraslarının yanına sosyal tesislerin yapılması					
Açıklama					
2 Reşadiye Zinav Gölünün koruma projesi					
Açıklama					
3 Flora ve fauna çeşitliliğinin değerlendirilebilmesi için araştırmaların başlatılması					
Açıklama					
4 Yeşilırmak Kelkit Çayında rafting yapılması					
Açıklama					
5 Almus Baraj gölünde su sporları yapılması					
Açıklama					
İlgili harcama birimleri	Kaynak İhtiyacı				
	2010	2011	2012	2013	2014
1 İl Kültür ve Turizm Müdürlüğü					
2					
3					
4					
İdare Düzeyinde Dağıtılan Giderler					
Genel Toplam	0.00	0.00	0.00	0.00	0.00
Kaynaklar					
Bütçe Ödeneği					
Döner Sermaye					
Diğer Yurt İçi Kaynaklar					
Yurt Dışı Kaynaklar					
Genel Toplam	0.00	0.00	0.00	0.00	0.00

İDARE PERFORMANS HEDEFİ TABLOSU					
İdare Adı	Tokat İl Özel İdaresi				
Amaç 1	TOKAT İLİNDEKİ TARİHİ, KÜLTÜREL VE TURİSTİK MEKÂNLARI KORUMAK, GELİŞTİRMEK VE TANITIMINI YAPARAK TURİZME KAZANDIRMAK.				
Hedef 1.9	İldeki göl, gölet, dere, ırmak, nehir, baraj çevreleri ve turizme uygun yaylaların değerlendirilerek turizme kazandırılması amacıyla muhtelif projeler hayata geçirilecektir.				
Performans Hedefi	Yıllar				
	Gerçekleşme	Tahmin	Hedef		
Göl,dere,ırmak ve yayla gibi yerleri turizme kazandırmak amaçlı uygulanan proje sayısı	2010	2011	2012	2013	2014
Açıklamalar					
Performans Göstergeleri					
	2010	2011	2012	2013	2014
6	Topçam yaylasının turizme kazandırılması projesi				
Açıklama					
7	Selemen yaylasının turizme kazandırılması				
Açıklama					
8	Batmantaş yaylasının turizme kazandırılması				
Açıklama					
9	Reşadiye Yolüstü Kanyonunun turizme kazandırılması				
Açıklama					
10	Reşadiye Bozcalı Yaylasının turizme kazandırılması				
Açıklama					
İlgili harcama birimleri	Kaynak İhtiyacı				
	2010	2011	2012	2013	2014
1	İl Kültür ve Turizm Müdürlüğü				
2					
3					
4					
İdare Düzeyinde Dağıtılan Giderler					
Genel Toplam					
	0.00	0.00	0.00	0.00	0.00
Kaynaklar	Bütçe Ödeneği				
	Döner Sermaye				
	Diğer Yurt İçi Kaynaklar				
	Yurt Dışı Kaynaklar				
Genel Toplam					
	0.00	0.00	0.00	0.00	0.00

İDARE PERFORMANS HEDEFİ TABLOSU					
İdare Adı	Tokat İl Özel İdaresi				
Amaç 1	TOKAT İLİNDEKİ TARİHİ, KÜLTÜREL VE TURİSTİK MEKÂNLARI KORUMAK, GELİŞTİRMEK VE TANITIMINI YAPARAK TURİZME KAZANDIRMAK.				
Hedef 1.9	İldeki göl, gölet, dere, ırmak, nehir, baraj çevreleri ve turizme uygun yaylaların değerlendirilerek turizme kazandırılması amacıyla muhtelif projeler hayata geçirilecektir.				
Performans Hedefi	Yıllar				
	Gerçekleşme	Tahmin	Hedef		
Göl,dere,ırmak ve yayla gibi yerleri turizme kazandırmak amaçlı uygulanan proje sayısı	2010	2011	2012	2013	2014
Açıklamalar					
Performans Göstergeleri					
	2010	2011	2012	2013	2014
11	Reşadiye Cinban Yaylasının turizme kazandırılması				
Açıklama					
12	Reşadiye Keti Yaylasının turizme kazandırılması				
Açıklama					
13	Reşadiye Batmış Yaylasının turizme kazandırılması				
Açıklama					
14	Reşadiye Bereketli Yaylasının turizme kazandırılması				
Açıklama					
15	Reşadiye Taşlıca Yaylasının turizme kazandırılması				
Açıklama					
İlgili harcama birimleri	Kaynak İhtiyacı				
	2010	2011	2012	2013	2014
1	İl Kültür ve Turizm Müdürlüğü				
2					
3					
4					
İdare Düzeyinde Dağıtılan Giderler					
Genel Toplam					
	0.00	0.00	0.00	0.00	0.00
Kaynaklar					
Kaynaklar	Bütçe Ödeneği				
	Döner Sermaye				
	Diğer Yurt İçi Kaynaklar				
	Yurt Dışı Kaynaklar				
Genel Toplam					
	0.00	0.00	0.00	0.00	0.00

İDARE PERFORMANS HEDEFİ TABLOSU						
İdare Adı	Tokat İl Özel İdaresi					
Amaç 1	TOKAT İLİNDEKİ TARİHİ, KÜLTÜREL VE TURİSTİK MEKÂNLARI KORUMAK, GELİŞTİRMEK VE TANITIMINI YAPARAK TURİZME KAZANDIRMAK.					
Hedef 1.9	İldeki göl, gölet, dere, ırmak, nehir, baraj çevreleri ve turizme uygun yaylaların değerlendirilerek turizme kazandırılması amacıyla muhtelif projeler hayata geçirilecektir.					
Performans Hedefi	Yıllar					
	Gerçekleşme	Tahmin	Hedef			
Göl,dere,ırmak ve yayla gibi yerleri turizme kazandırmak amaçlı uygulanan proje sayısı	2010	2011	2012	2013	2014	
Açıklamalar						
Performans Göstergeleri						
	2010	2011	2012	2013	2014	
16	Erbaa Düden Gölü çevre düzenlemesinin yapılması					
Açıklama						
17	Başçiftlik Göleti çevre düzenlemesinin yapılması					
Açıklama						
18	Ormanbeyli Festival ve Şenlik alanının çevre düzenlemesinin yapılması					
Açıklama						
19	Konu ile ilgili çeşitli projelere destek sağlanacaktır.					
Açıklama						
İlgili harcama birimleri	Kaynak İhtiyacı					
	2010	2011	2012	2013	2014	
1	İl Kültür ve Turizm Müdürlüğü					
2						
3						
4						
İdare Düzeyinde Dağıtılan Giderler						
Genel Toplam		0.00	0.00	0.00	0.00	0.00
Kaynaklar	Bütçe Ödeneği					
	Döner Sermaye					
	Diğer Yurt İçi Kaynaklar					
	Yurt Dışı Kaynaklar					
Genel Toplam		0.00	0.00	0.00	0.00	0.00

İDARE PERFORMANS HEDEFİ TABLOSU					
İdare Adı	Tokat İl Özel İdaresi				
Amaç 1	TOKAT İLİNDEKİ TARİHİ, KÜLTÜREL VE TURİSTİK MEKÂNLARI KORUMAK, GELİŞTİRMEK VE TANITIMINI YAPARAK TURİZME KAZANDIRMAK.				
Hedef 1.10	2013 Yılı sonuna kadar şehir genelinde bir gezi parkuru oluşturulacak ve ziyaret edilmesi gereken tüm kültürel ve turistik yerlere asılması için tanıtım levhaları hazırlanacaktır.				
Performans Hedefi	Yıllar				
	Gerçekleşme	Tahmin	Hedef		
Tarihi ve kültürel mekanları tanıtıcı yapılan proje sayısı (adet)	2010	2011	2012	2013	2014
Performans Göstergeleri	2010	2011	2012	2013	2014
1	Parkurun hatlarının belirlenerek ziyaretçilerin en fazla istifade edeceği şekilde düzenlenmesi.Parkurda çalışacak bir traktör alınarak dizayn edilmesi.				
Açıklama					
2	Kültürel değerlerin tanıtımında görsellik ve standardizasyon kazanılması amacıyla tanıtım levhalarının hazırlanması				
Açıklama					
3					
Açıklama					
4					
Açıklama					
İlgili harcama birimleri	Kaynak İhtiyacı				
	2010	2011	2012	2013	2014
1	İl Kültür ve Turizm Müdürlüğü				
2					
3					
4					
İdare Düzeyinde Dağıtılan Giderler					
Genel Toplam					
		0.00	0.00	0.00	0.00
Kaynaklar	Bütçe Ödeneği				
	Döner Sermaye				
	Diğer Yurt İçi Kaynaklar				
	Yurt Dışı Kaynaklar				
Genel Toplam					
		0.00	0.00	0.00	0.00

İDARE PERFORMANS HEDEFİ TABLOSU					
İdare Adı	Tokat İl Özel İdaresi				
Amaç 1	TOKAT İLİNDEKİ TARİHİ, KÜLTÜREL VE TURİSTİK MEKÂNLARI KORUMAK, GELİŞTİRMEK VE TANITIMINI YAPARAK TURİZME KAZANDIRMAK.				
Hedef 1.11	Tokat İli'nin yöresel kültürünü yansıtan zanaat ve ürünlerin yaşatılmasına yönelik 4 adet proje hayata geçirilecektir.				
Performans Hedefi	Yıllar				
	Gerçekleşme	Tahmin	Hedef		
İlin yöresel kültürünü yansıtmak amaçlı (zanaat ve ürünlerin yaşatılmasına yönelik) uygulanan proje sayısı	2010	2011	2012	2013	2014
Açıklamalar					
Performans Göstergeleri					
	2010	2011	2012	2013	2014
1	Yazmacılığın günümüz şartlarına göre çeşitlendirilmesi projesi				
Açıklama					
2	Ahşap kalıp oymacılığı ve yazma kalıp oymacılığı projesi				
Açıklama					
3	Geleneksel giyim kuşam ve folklorik bebek ve hediyelik eşya yapımı projesi				
Açıklama					
4	Tokat Bakırcılığını geliştirilmesi projesi				
Açıklama					
İlgili harcama birimleri					
	Kaynak İhtiyacı				
	2010	2011	2012	2013	2014
1	İl Kültür ve Turizm Müdürlüğü				
2					
3					
4					
İdare Düzeyinde Dağıtılan Giderler					
Genel Toplam					
	0.00	0.00	0.00	0.00	0.00
Kaynaklar					
	Bütçe Ödeneği				
	Döner Sermaye				
	Diğer Yurt İçi Kaynaklar				
	Yurt Dışı Kaynaklar				
Genel Toplam					
	0.00	0.00	0.00	0.00	0.00

İDARE PERFORMANS HEDEFİ TABLOSU						
İdare Adı	Tokat İl Özel İdaresi					
Amaç 1	TOKAT İLİNDEKİ TARİHİ, KÜLTÜREL VE TURİSTİK MEKÂNLARI KORUMAK, GELİŞTİRMEK VE TANITIMINI YAPARAK TURİZME KAZANDIRMAK.					
Hedef 1.12	2011 yılı içerisinde, Tarih, Kültür ve Doğa şehri Tokat'ı marka kimliğinin oluşturulması ve konumlandırılması çalışmaları yapılacaktır.					
Performans Hedefi	Yıllar					
	Gerçekleşme	Tahmin	Hedef			
İlin marka kimliğinin oluşturulması amaçlı uygulanan proje sayısı	2010	2011	2012	2013	2014	
			2	2	2	
Açıklamalar						
Performans Göstergeleri						
	2010	2011	2012	2013	2014	
1	Tokat'ın markalaştırılmasına ve marka kimliğinin oluşturulmasına yönelik imaj çalışması		1	1	1	
Açıklama						
2	Tokat Kebabı ve çeşitli yöresel yiyecek ve yemeklerin marka haline getirilmesi ve tescil ettirilmesi					
Açıklama						
3	Tanıtım amacıyla dış şehirlerde billboard kiralınması		1	1	1	
Açıklama						
4						
Açıklama						
İlgili harcama birimleri		Kaynak İhtiyacı				
		2009	2010	2011	2012	2013
1	İl Kültür ve Turizm Müdürlüğü			480,000.00	350,000.00	350,000.00
2						
3						
4						
İdare Düzeyinde Dağıtılan Giderler						
Genel Toplam		0.00	0.00	480,000.00	350,000.00	350,000.00
Kaynaklar						
	Bütçe Ödeneği				350,000.00	350,000.00
	Döner Sermaye					
	Diğer Yurt İçi Kaynaklar			480,000.00		
	Yurt Dışı Kaynaklar					
Genel Toplam		0.00	0.00	480,000.00	350,000.00	350,000.00

İDARE PERFORMANS HEDEFİ TABLOSU					
İdare Adı	Tokat İl Özel İdaresi				
Amaç 1	TOKAT İLİNDEKİ TARİHİ, KÜLTÜREL VE TURİSTİK MEKÂNLARI KORUMAK, GELİŞTİRMEK VE TANITIMINI YAPARAK TURİZME KAZANDIRMAK.				
Hedef 1.13	Tokat ilinin kültürel geçmişi üzerine geniş bir bilgi kaynağı oluşturmaya yönelik 11 adet yayın ve tanıtım materyali hazırlanacaktır.				
Performans Hedefi	Yıllar				
	Gerçekleşme	Tahmin	Hedef		
	2010	2011	2012	2013	2014
İli tanıtım amacıyla yapılan tanıtım materyali sayısı	1		2	2	1
Açıklamalar					
Performans Göstergeleri					
	2010	2011	2012	2013	2014
1 Tanıtım faaliyetlerinin hedef kitlelere yönelik olarak kategorize edilmesi					
Açıklama					
2 Tokat'a yönelik bir görsel tanıtım CD'sinin hazırlanması			1		
Açıklama					
3 Mevcut tanıtıcı yayınların sayı bakımından desteklenmesi ve çeşitli dillere çevirilerinin yapılması			1	1	1
Açıklama					
4 Tokat Ansiklopedisi'nin (tarihi ve önemli şahsiyetleri ile hazırlanması ve yayınlaması)				1	
Açıklama					
İlgili harcama birimleri					
	Kaynak İhtiyacı				
	2010	2011	2012	2013	2014
1 İl Kültür ve Turizm Müdürlüğü			230,000.00	200,000.00	150,000.00
2					
3					
4					
İdare Düzeyinde Dağıtılan Giderler					
Genel Toplam					
	0.00	0.00	230,000.00	200,000.00	150,000.00
Kaynaklar					
Bütçe Ödeneği				200,000.00	150,000.00
Döner Sermaye					
Diğer Yurt İçi Kaynaklar			230,000.00		
Yurt Dışı Kaynaklar					
Genel Toplam					
	0.00	0.00	230,000.00	200,000.00	150,000.00

İDARE PERFORMANS HEDEFİ TABLOSU						
İdare Adı	Tokat İl Özel İdaresi					
Amaç 1	TOKAT İLİNDEKİ TARİHİ, KÜLTÜREL VE TURİSTİK MEKÂNLARI KORUMAK, GELİŞTİRMEK VE TANITIMINI YAPARAK TURİZME KAZANDIRMAK.					
Hedef 1.13	Tokat ilinin kültürel geçmişi üzerine geniş bir bilgi kaynağı oluşturmaya yönelik 11 adet yayın ve tanıtım materyali hazırlanacaktır.					
Performans Hedefi	Yıllar					
	Gerçekleşme	Tahmin	Hedef			
İli tanıtım amacıyla yapılan tanıtım materyali sayısı	2010	2011	2012	2013	2014	
		1	1	1	1	
Açıklamalar						
Performans Göstergeleri	2010	2011	2012	2013	2014	
5	Tanıtım ve pazarlama amacıyla İnternet ortamından daha fazla istifade edilmesi					
Açıklama						
6	Kültür ve Turizm bakanlığı ve TURSAB İnternet sitelerinde Tokat'a detaylı yer verilmesi					
Açıklama						
7	Yerli ve yabancı medya mensuplarının ilimizde ağarlanması ile yurtiçi ve yurt dışında tanıtım amaçlı haberlerin yayınlanması					
Açıklama						
8	Tokat turistik ve tanıtım haritasının bastırılması		1	1	1	
Açıklama						
İlgili harcama birimleri	Kaynak İhtiyacı					
	2010	2011	2012	2013	2014	
1	İl Kültür ve Turizm Müdürlüğü		1,250.00	20,000.00	10,000.00	
2						
3						
4						
İdare Düzeyinde Dağıtılan Giderler						
Genel Toplam		0.00	1,250.00	20,000.00	10,000.00	10,000.00
Kaynaklar	Bütçe Ödeneği		1,250.00		10,000.00	10,000.00
	Döner Sermaye					
	Diğer Yurt İçi Kaynaklar			20,000.00		
	Yurt Dışı Kaynaklar					
Genel Toplam		0.00	1,250.00	20,000.00	10,000.00	10,000.00

İDARE PERFORMANS HEDEFİ TABLOSU						
İdare Adı	Tokat İl Özel İdaresi					
Amaç 1	TOKAT İLİNDEKİ TARİHİ, KÜLTÜREL VE TURİSTİK MEKÂNLARI KORUMAK, GELİŞTİRMEK VE TANITIMINI YAPARAK TURİZME KAZANDIRMAK.					
Hedef 1.13	Tokat ilinin kültürel geçmişi üzerine geniş bir bilgi kaynağı oluşturmaya yönelik 11 adet yayın ve tanıtım materyali hazırlanacaktır.					
Performans Hedefi	Yıllar					
	Gerçekleşme	Tahmin	Hedef			
	2010	2011	2012	2013	2014	
İli tanıtım amacıyla yapılan tanıtım materyali sayısı		1	1	1	1	
Açıklamalar						
Performans Göstergeleri						
9	Tarihi eserlerin harita üzerinde işaretlenerek ışıklı panolarda sergilenmesi		1	1	1	
Açıklama						
10	Tokat İl yıllığının hazırlanması					
Açıklama						
11	Tokat türküleri ile ilgili bir CD yapılması					
Açıklama						
12						
Açıklama						
İlgili harcama birimleri						
		Kaynak İhtiyacı				
		2010	2011	2012	2013	2014
1	İl Kültür ve Turizm Müdürlüğü	0.00	11,328.00	20,000.00	10,000.00	10,000.00
2						
3						
4						
İdare Düzeyinde Dağıtılan Giderler						
Genel Toplam		0.00	11,328.00	20,000.00	10,000.00	10,000.00
Kaynaklar						
Kaynaklar	Bütçe Ödeneği	0.00	11,328.00		10,000.00	10,000.00
	Döner Sermaye					
	Diğer Yurt İçi Kaynaklar			20,000.00		
	Yurt Dışı Kaynaklar					
Genel Toplam		0.00	11,328.00	20,000.00	10,000.00	10,000.00

İDARE PERFORMANS HEDEFİ TABLOSU					
İdare Adı	Tokat İl Özel İdaresi				
Amaç 1	TOKAT İLİNDEKİ TARİHİ, KÜLTÜREL VE TURİSTİK MEKÂNLARI KORUMAK, GELİŞTİRMEK VE TANITIMINI YAPARAK TURİZME KAZANDIRMAK.				
Hedef 1.14	Tokat İl'i'nin tanıtımına ve kültürel birikimlerin yaygınlaştırılmasına yönelik olarak her yıl, etkinlik ve organizasyon düzenlenecek ve çeşitli organizasyonlara etkinlik ile katılım sağlanacaktır.				
Performans Hedefi	Yıllar				
	Gerçekleşme	Tahmin	Hedef		
	2010	2011	2012	2013	2014
Tokat ilini tanıtıcı yapılan ve katınılan proje sayısı		1	3	3	3
Açıklamalar:					
Performans Göstergeleri	2010	2011	2012	2013	2014
1 Her yıl düzenli olarak en az 1 adet Tokat'lı tanıtıcı sempozyumun düzenlenmesi			1	1	1
Açıklama					
2 Tanıtım, fuar ve organizasyonlara katılım	1	1	1	1	1
Açıklama					
3 Sportif amaçlı turistik faaliyetlerin geliştirilmesi amacıyla çalışmalar yapılması (yamaç paraşütü, kuş gözlemciliği, su sporları vb.)					
Açıklama					
4 Çeşitli gösteri toplulukları ,tiyatro ,konser ,organizasyon,ağırlama faaliyetleri düzenlenmesi			1	1	1
Açıklama					
İlgili harcama birimleri	Kaynak İhtiyacı				
	2010	2011	2012	2013	2014
1 İl Kültür ve Turizm Müdürlüğü	95,942.04	1,095,597.00	100,000.00	320,000.00	320,000.00
2					
3					
4					
İdare Düzeyinde Dağıtılan Giderler					
Genel Toplam	95,942.04	1,095,597.00	100,000.00	320,000.00	320,000.00
Kaynaklar					
Bütçe Ödeneği	95,942.04	1,095,597.00	100,000.00	320,000.00	320,000.00
Döner Sermaye					
Diğer Yurt İçi Kaynaklar			220,000.00		
Yurt Dışı Kaynaklar					
Genel Toplam	95,942.04	1,095,597.00	320,000.00	320,000.00	320,000.00

ÇEVRE KORUMA VE DİNLENME HİZMETLERİ

İDARE PERFORMANS HEDEFİ TABLOSU

İdare Adı							Tokat İl Özel İdaresi								
Amaç 1							İNSANLARA TEMİZ YAŞANABİLİR BİR ÇEVRE OLUŞTURMAK.								
Hedef 1.1							Gelecek nesillere temiz bir çevre bırakmak, doğal kaynakların korunması çevre ve insan sağlığı için; yapılmış olan kanalizasyon sistemine, 2011-2015 yılları içerisinde toplam 100 adet köyde doğal arıtma tesisi inşa edilerek, 2015 yılı sonuna kadar kanalizasyon tesislerinin % 28'ine doğal arıtma tesisi inşa edilecektir.								
Performans Hedefi							Yıllar								
							Gerçekleşme		Tahmin		Hedef				
							2010		2011		2012		2013		2014
Doğal arıtma tesisi tamamlanan kanalizasyon tesisi oranı (%)							9		10		12		14		15
Açıklamalar: 2010 yılı sonu itibarıyla, yapılan doğal arıtma tesisi sayısı 46 olarak belirlenmiştir. Oranın belirlenmesinde yıllara göre belirlenen toplam kanalizasyon tesisi sayısı dikkate alınmıştır.															
Performans Göstergeleri							2010		2011		2012		2013		2014
1	Yapılan doğal arıtma tesisi sayısı						2		5		12		10		10
Açıklama															
2	Yapılan doğal arıtma tesisinden faydalanan nüfus sayısı						1133		2000		4800		4000		4000
Açıklama															
3															
Açıklama															
4															
Açıklama															
İlgili harcama birimleri							Kaynak İhtiyacı								
							2010		2011		2012		2013		2014
1	İl Özel İdaresi Yapı Kontrol Müdürlüğü						65,500.00		210,000.00		370,000.00		550,000.00		600,000.00
2															
3															
4															
İdare Düzeyinde Dağıtılan Giderler															
Genel Toplam							65,500.00		210,000.00		370,000.00		550,000.00		600,000.00
Kaynaklar															
	Bütçe Ödeneği						65,500.00		210,000.00		370,000.00		550,000.00		600,000.00
	Döner Sermaye														
	Diğer Yurt İçi Kaynaklar														
	Yurt Dışı Kaynaklar														
Genel Toplam							65,500.00		210,000.00		370,000.00		550,000.00		600,000.00

İDARE PERFORMANS HEDEFİ TABLOSU

İdare Adı	Tokat İl Özel İdaresi				
Amaç 1	İNSANLARA TEMİZ YAŞANABİLİR BİR ÇEVRE OLUŞTURMAK.				
Hedef 1.2	Kırsal yerleşim birimlerinde, sosyal yaşamın geliştirilmesine yönelik olarak, çocuk oyun alanları inşa edilecektir.				
Performans Hedefi	Yıllar				
	Gerçekleşme	Tahmin	Hedef		
	2010	2011	2012	2013	2014
Tesis edilen çocuk parkı sayısı	-			10	20
Açıklamalar					
Performans Göstergeleri					
	2010	2011	2012	2013	2014
1 Alımı yapılan çocuk oyun grubu sayısı				10	20
Açıklama					
2					
Açıklama					
3					
Açıklama					
4					
Açıklama					
İlgili harcama birimleri					
	Kaynak İhtiyacı				
	2010	2011	2012	2013	2014
1 İl Özel İdaresi Kültür ve Sosyal İşler				100,000.00	200,000.00
2					
3					
4					
İdare Düzeyinde Dağıtılan Giderler					
Genel Toplam					
	0.00	0.00	0.00	100,000.00	200,000.00
Kaynaklar					
Bütçe Ödeneği				100,000.00	200,000.00
Döner Sermaye					
Diğer Yurt İçi Kaynaklar					
Yurt Dışı Kaynaklar					
Genel Toplam					
	0.00	0.00	0.00	100,000.00	200,000.00

İDARE PERFORMANS HEDEFİ TABLOSU					
İdare Adı	Tokat İl Özel İdaresi				
Amaç 1	İNSANLARA TEMİZ YAŞANABİLİR BİR ÇEVRE OLUŞTURMAK.				
Hedef 1.3	Kırsal yerleşim birimlerinde,daha temiz bir çevre oluşturulması amacıyla;çöp konteynırları almacaktır.				
Performans Hedefi	Yıllar				
	Gerçekleşme	Tahmin	Hedef		
	2010	2011	2012	2013	2014
Alımı yapılan çöp konteynırı sayısı				30	30
Açıklamalar					
Performans Göstergeleri					
	2010	2011	2012	2013	2014
1	Tüzel kişiliklere teslimi yapılan çöp konteynırı sayısı			30	30
Açıklama					
2					
Açıklama					
3					
Açıklama					
4					
Açıklama					
İlgili harcama birimleri					
Kaynak İhtiyacı					
	2010	2011	2012	2013	2014
1	İl Özel İdaresi Yapı Kontrol Müdürlüğü			160,000.00	170,000.00
2					
3					
4					
İdare Düzeyinde Dağıtılan Giderler					
Genel Toplam					
	0.00	0.00	0.00	160,000.00	170,000.00
Kaynaklar					
	Bütçe Ödenęi			160,000.00	170,000.00
	Döner Sermaye				
	Dięer Yurt İçi Kaynaklar				
	Yurt Dışı Kaynaklar				
Genel Toplam					
	0.00	0.00	0.00	160,000.00	170,000.00

SOSYAL HİZMETLER

İDARE PERFORMANS HEDEFİ TABLOSU						
İdare Adı	Tokat İl Özel İdaresi					
Amaç 1	SOSYAL HİZMETLERDE AB STANDARTLARINDA BİR HİZMET ANLAYIŞI İÇERİSİNDE, SOSYAL YARDIMA İHTİYAÇ HİSSEDEN HERKESİN YANINDA YER ALINACAKTIR. TOPLUMUN HER KESİMİNİN ÜRETİME KATILIMI SAĞLANACAKTIR.					
Hedef 1.1	Sosyal Hizmetler hizmet binalarının bakım-onarımı ile Kuruluşun ihtiyaçlarının teminine katkı sağlanacaktır.					
Performans Hedefi	Yıllar					
	Gerçekleşme	Tahmin	Hedef			
İl Sosyal Hizmetler Müdürlüğü'nün bakım onarım ve ekipman alımına destek sağlanacaktır.	2010	2011	2012	2013	2014	
	Açıklamalar:Performans hedeflerini tanımlayıcı sonuçlar belirlenemmiştir.					
Performans Göstergeleri	2010	2011	2012	2013	2014	
1 Bakım onarım yapılan bina sayısı	4	5	5	5	5	
Açıklama						
2 Alınan malzeme miktarı	muhtelif	muhtelif	muhtelif	muhtelif	muhtelif	
Açıklama						
3						
Açıklama						
4						
Açıklama						
İlgili harcama birimleri	Kaynak İhtiyacı					
	2010	2011	2012	2013	2014	
1 İl Sosyal Hizmetler Müdürlüğü	195,695.70	50,000.00	100,000.00	120,000.00	150,000.00	
2						
3						
4						
İdare Düzeyinde Dağıtılan Giderler						
Genel Toplam	195,695.70	50,000.00	100,000.00	120,000.00	150,000.00	
Kaynaklar	Bütçe Ödeneği	195,695.70	50,000.00	100,000.00	120,000.00	150,000.00
	Döner Sermaye					
	Diğer Yurt İçi Kaynaklar					
	Yurt Dışı Kaynaklar					
Genel Toplam	195,695.70	50,000.00	100,000.00	120,000.00	150,000.00	

GÜVENLİK VE SİVİL SAVUNMA HİZMETLERİ

İDARE PERFORMANS HEDEFİ TABLOSU						
İdare Adı	Tokat İl Özel İdaresi					
Amaç 1	GÜVENLİK VE SİVİL SAVUNMA HİZMETLERİ; ETKİNLİĞİ ARTIRILMIŞ, MODERN BİR YAPIYA KAVUŞTURULACAKTIR					
Hedef 1.1	Emniyet Müdürlüğü hizmet binaları ve lojmanlarının 2015 yılı sonuna kadar bakım onarım işlerinin yapılması sağlanacaktır.					
Performans Hedefi	Yıllar					
	Gerçekleşme	Tahmin	Hedef			
	2010	2011	2012	2013	2014	
İl Emniyet Müdürlüğünün bina bakım-onarım işlerine destek sağlanacaktır.						
Açıklamalar: Performans hedeflerini tanımlayıcı sonuçlar belirlenmemiştir.						
Performans Göstergeleri						
	2010	2011	2012	2013	2014	
1	Bakımonarım yapılan bina sayısı	8	-	6	6	6
Açıklama						
2	Güvenlik ve Savunmaya Yönelik Çeşitli Mal Alımı	Muhtelif	Muhtelif	Muhtelif	Muhtelif	Muhtelif
Açıklama						
3	İlçe Merkezlerine Mobese Sistemi Kurulması			5		
Açıklama						
4						
Açıklama						
İlgili harcama birimleri						
Kaynak İhtiyacı						
	2010	2011	2012	2013	2014	
1	İl Emniyet Müdürlüğü	493,559.54	183,634.73	2,250,000.00	896,000.00	919,000.00
2						
3						
4						
İdare Düzeyinde Dağıtılan Giderler						
Genel Toplam						
	493,559.54	183,634.73	2,250,000.00	896,000.00	919,000.00	
Kaynaklar						
	Bütçe Ödeneği	493,559.54	183,634.73	250,000.00	896,000.00	919,000.00
	Döner Sermaye					
	Diğer Yurt İçi Kaynaklar			2,000,000.00		
	Yurt Dışı Kaynaklar					
Genel Toplam						
	493,559.54	183,634.73	2,250,000.00	896,000.00	919,000.00	

İDARE PERFORMANS HEDEFİ TABLOSU						
İdare Adı	Tokat İl Özel İdaresi					
Amaç 1	GÜVENLİK VE SİVİL SAVUNMA HİZMETLERİ; ETKİNLİĞİ ARTIRILMIŞ, MODERN BİR YAPIYA KAVUŞTURULACAKTIR					
Hedef 1.2	Sivil Savunma hizmetlerinin geliştirilmesine katkı sağlanacaktır.					
Performans Hedefi	Yıllar					
	Gerçekleşme	Tahmin	Hedef			
	2010	2011	2012	2013	2014	
İl Afet ve Acil Durum Müdürlüğünün faaliyetlerine destek sağlanacaktır.						
Açıklamalar:Performans hedeflerini tanımlayıcı sonuçlar belirlenememiştir.						
Performans Göstergeleri	2010	2011	2012	2013	2014	
1 Arama kurtarma ekipman alımı	muhtelif	muhtelif	muhtelif	muhtelif	muhtelif	
Açıklama						
2 Afet evlerine yardım yapımı	muhtelif	muhtelif	muhtelif	muhtelif	muhtelif	
Açıklama						
3						
Açıklama						
4						
Açıklama						
İlgili harcama birimleri	Kaynak İhtiyacı					
	2010	2011	2012	2013	2014	
1 İl Afet ve Acil Durum Müdürlüğü	97,587.00	558,500.00	510,000.00	520,000.00	540,000.00	
2						
3						
4						
İdare Düzeyinde Dağıtılan Giderler						
Genel Toplam						
	97,587.00	558,500.00	510,000.00	520,000.00	540,000.00	
Kaynaklar	Bütçe Ödeneği	97,587.00	558,500.00	510,000.00	520,000.00	540,000.00
	Döner Sermaye					
	Diğer Yurt İçi Kaynaklar					
	Yurt Dışı Kaynaklar					
Genel Toplam						
	97,587.00	558,500.00	510,000.00	520,000.00	540,000.00	

D – Faaliyet - Projelere İlişkin Bilgi ve Değerlendirmeler

Tokat İl Özel İdare Genel Sekreterliği faaliyetlerini 2008 yılı içerisinde;

- İskân ve Toplum Refahı Hizmetleri
- Eğitim, Gençlik ve Spor Hizmetleri
- Tarımsal Hizmetler
- Sanayi ve Ticaret Hizmetleri
- Ruhsat ve Denetim Hizmetleri
- Sağlık Hizmetleri
- Kültür ve Turizm Hizmetleri
- Ağaçlandırma, Çevre Koruma ve Dinlenme Hizmetleri
- Sosyal Hizmetler
- Güvenlik ve Sivil Savunma Hizmetleri

olarak ana başlıkları halinde belirlemiştir. Buna göre;

İskân ve Toplum Refahı Hizmetleri

İçme suyu tesislerinde iyileştirme ve bakım onarım çalışmaları yapılması.

İlimizde içme suyu getirilmemiş köy bulunmamaktadır. Bununla birlikte bazı köylerimizde içme suyu yetersizliği bulunmaktadır. İçme suyu yetersizliği özellikle son yıllarda kuraklığın etkisi ile artış göstermiştir. Bununla birlikte, su kullanımında tasarruflu davranmama da önemli bir problem olarak ortaya çıkmaktadır. Kurumumuz, su kullanımındaki tasarrufu da dikkate alarak, gerçekte su ihtiyacı bulunan yerlerin su ihtiyacını karşılama amaçlı olarak, sondaj yoluyla su elde etme yoluna gidecektir. Kurumun içme suyu teminindeki birinci derecede tercihi yüzey sularıdır. Bunun sağlanamadığı yerlerde, yer altı suyuna başvurulmaktadır.

Bir diğer faaliyet konusunu ise köylerdeki su şebekelerinin ve elektro motopomp tesislerinin bakım ve onarımı oluşturmaktadır. Her yıl önemli bir miktardaki köyün bu yöndeki ihtiyacı karşılanmaktadır. Bu tip projelerin amacı, sulama şebekelerinin ve elektro motopomp tesislerinin genel bir bakımdan geçirilerek, düzgün çalışan ve su israfı yapmayan sulama şebekesine sahip olmaktır. Ayrıca iyi çalışmayan bir sistemde çok sayıda meydana gelebilecek ufak arızaların önüne geçerek iş, zaman ve maliyet tasarrufu sağlamaktır.

İçme suyu kalitesinin artırılması amacıyla, içme suyu depolarına tam otomatik klorlama cihazının tesis edilmesi.

Köylerimizdeki içme suyu tesislerinde kullanılan sular, içme suyu analizi neticesinde kullanılabilir olarak tespit edildiği takdirde herhangi bir işleme tabi tutulmadan direk olarak sisteme verilmektedir. Kurum stratejisi, yerleşim birimlerine sağlıklı bir içme suyu sağlamayı hedef olarak göstermektedir. Bu hedef doğrultusunda, mevcut suların içim kalitesini artırmak ve daha sağlıklı bir içme suyu sağlamak amacıyla, kurumumuz tarafından klorlama cihazlarının içme suyu sistemlerine eklenmesine yönelik proje ortaya konmuştur. Klorlama cihazları tam otomatik olacak ve su depolarına monte edileceklerdir. Cihazların tam otomatik olarak tercih edilmelerinin sebebi, cihazların kullanım kolaylığına sahip olmasıdır. Böylece etkin bir klorlama işlemi yürütülebilecektir.

Kanalizasyon tesisi bulunmayan yerleşim birimlerine yeni kanalizasyon tesisi yapılması.

Kurum son yıllarda kanalizasyon yapımına yönelik önemli çalışmalar gerçekleştirmektedir. Kanalizasyonu toplum sağlığı ve şehirleşme açısından önemli bir unsur olarak değerlendirmektedir. Bu amaca yönelik olarak, stratejik plandaki hedefini 2012 yılı sonuna kadar, köylerin % 95'inin kanalizasyonunu tamamlamak olarak belirlemiştir. Köylerin % 5'inde ise kanalizasyon yapılması gerekmeyecektir. Bunun sebebi, bu tür köylerin coğrafi şartlarının çok olumsuz olması ve aynı zamanda bu köylerde nüfusun azlığıdır. İhtiyaç olduğu takdirde, buraların da kanalizasyon tesislerinin yapılması mümkündür. Kurum uygulamayı gerçekleştirirken, yapım hizmeti satın almakta ve de köy halkından işgücü konusunda yardım almaktadır. Kurumun bundan sonraki uygulama stratejisi, yapım işleminde müteahhitlik hizmetlerinden faydalanma yönündedir.

Mevcut kanalizasyon tesislerinde iyileştirme ve bakım onarım çalışmaları yapılması.

Kanalizasyon tesislerinde zamanla yıpranmalar ve yerleşim yerlerinin büyümesi ile kanalizasyon tesislerine eklemeler yapılması ihtiyacı ortaya çıkmaktadır. Bu ihtiyaçlar, her yıl belli bir program dâhilinde giderilmektedir. Bu program yılı içerisinde Kurum tarafından kanalizasyon tesislerinde iyileştirme ve bakım-onarım çalışmaları yapılacaktır. Kurum, bakım onarım maliyetini azaltma stratejisi kapsamında, tesislerin yapımında daha kaliteli malzeme kullanımına yönelmektedir.

Yol yapım ve düzenleme çalışmaları.

Kurumumuz yol yapım düzeyi açısından çok önemli ilerlemeler sağlamış olup, köylerin merkezlerinin şehirle olan bağlantı yollarını tamamlamıştır. Bu açıdan bakıldığında, yeni yol ihtiyacı kalmamıştır. Bununla birlikte, köy mahalleleri ve köyler

arasında kısa yol bağlantıları talep edilmektedir. Yol ihtiyacının toplumlararası diyalogdaki önemi dikkate alınarak, bu ihtiyaçların karşılanması amacıyla yeni yol yapımına gidilmektedir. Bununla birlikte yol çalışmalarında esas yatırımı, çağdaş yol standardına ulaşılması amacıyla asfaltlama oluşturmaktadır.

Bununla birlikte, asfaltlama öncesinde yol standardının yükseltilmesi kurum stratejisidir. Bu sebepten dolayıdır ki, 2011-2015 yılı Stratejik Planında yol standardının yükseltilmesi, özel hedef olarak belirlenmiş ve kaynak tahsisi yapılmıştır.

Yol yapım çalışmalarında bir diğer önemli husus, 2011-2015 Stratejik Plan döneminde, asfaltlamada önemli mesafe alınması hedeflenmektedir. Bu amaçla Kurum tarafından , sıcak asfalt plenti kurulması hedef olarak belirlenmiştir.

Yol güzergâhlarında emniyet sağlanması için trafik levhalarının yerleştirilmesi.

Kırsal kesim yollarında, trafik levhaları çok az bulunmakta veya hiç bulunmamaktadır. Bu gelişmekte olan bir ülke için eksikliklerdir. Bu eksikliğin giderilmesi amacıyla köy yollarına trafik levhası konulması işlemine, 2008 yılı programında başlamıştır. Bu çalışma devam edecek olup, 2013 yılı sonuna kadar ihtiyacın genel olarak karşılanması hedeflenmektedir.

Köy içi kilitli parke yapımı.

Köylerimizin, şehirler gibi daha düzenli ve temiz hale getirilmesi, Kurumun en önemli stratejilerindedir. Bu amaca yönelik olarak, köy içlerinin düzenli hale getirilmesi amaçlanmaktadır. Bu amaca yönelik olarak, 2010 yılı içerisinde, Kurum tarafından, "Kilitli Parke Üretim Tesisi" kurulmuş ve faaliyete geçirilmiştir. Kilitli parkenin daha ucuza mal edilmesi ve hizmetin artırılması planlanmaktadır. 2011-2015 Stratejik Plan döneminde konu ile ilgili önemli hedefler belirlenmiş olup, yılda 50 köyün köy içi parkesinin yapılması planlanmaktadır.

Köylere yangın söndürme makinesi temini.

Köylerdeki meydana gelebilecek, yangınlara ilk müdahalenin zamanında yapılabilmesi amacıyla; traktörle çekilir tip, kendinden motorlu, yangın söndürme makineleri alınacak ve kullanmaları amacıyla, köy tüzel kişiliğine teslim edilecektir. Yapılacak bu faaliyet ile kırsalda yangın sonucu oluşabilecek, çok önemli maddi kayıpların azaltılması mümkün olabilecektir.

✚ Köy içi imar (cami, cem evi, mezarlık, köy konağı, köy içi yol yapımı vb.) yapımı.

Köylerimizin, yaşanabilir yerler haline getirilebilmesi, yapılacak köy içi imar hizmetleri ile mümkün olabilecektir. Bununla birlikte, bu tür yatırımların daha hızlı ve etkin olabilmesi, yerel kuruluşların devreye sokulması ile mümkündür. Bunun için küçük çaplı köy içi imar hizmetleri; ilçe özel idareleri, mahalli idare birlikleri ve muhtarlıklar vasıtasıyla yapılmaktadır.

Eğitim, Gençlik ve Spor Hizmetleri

✚ Okul öncesi eğitime yönelik derslik ihtiyacının karşılanması.

Okul öncesi eğitime yönelik olarak son yıllarda çok hızlı olumlu gelişmeler yaşanmaktadır. Bunun sonucu olarak da, okul öncesi eğitimde % 70'ler düzeyine ulaşılmıştır. 2015 yılı sonuna kadar, % 100'lere ulaşılması hedeflenmektedir. Bu konu ile ilgili gerekli yatırımlar, İl Milli Eğitim Müdürlüğü'nün programı doğrultusunda, İl Özel İdaresi tarafından gerçekleştirilecektir. Dersliklerin yapımı hizmet alımı yoluyla gerçekleştirilecektir.

✚ İlk ve Orta öğretimde derslik ihtiyacının karşılanması.

Eğitimde derslik yapımı; 30 öğrenciye bir derslik stratejik amacı içerisinde sürdürülmektedir. Bu hedefe ilköğretimde ulaşılmış ve aşılmıştır. Problem şehir merkezlerinde yer alan okullardadır. Orta öğretimde ise 30 öğrenci hedefine 2014 yılı sonuna kadar ulaşılması hedeflenmektedir. Eğitimi, toplumun kalkınmasında en önemli unsur olarak gören Kurumumuz, bu konuda üzerine düşen görevi yapmakta ve önemli bir miktar kaynağı buraya ayırmaktadır. Dersliklerin yapımı hizmet alım yolu ile gerçekleştirilmektedir.

✚ Yurt ihtiyacının karşılanması.

İl Milli Eğitim Müdürlüğü, önümüzdeki beş yıl içerisinde, yurt yapımına yönelik olarak, önemli bir program içerisinde 6 adet yeni yurt yapımını öngörmektedir. Kırsalda yer alan ilk ve orta öğretim öğrencilerinin, şehir merkezlerinde daha iyi şartlarda eğitim ve öğretim almaları amacıyla yapılacak bu yatırımlara, İl Özel İdaresi gerekli katkıyı sağlayacaktır.

✚ Okulların, engelli öğrencilerin kullanımına uygun hale getirilmesi.

Okulların engelli öğrencilerin rahat olarak kullanımına uygun hale getirilmesi, önemli bir stratejik hedef olarak, 2011-2015 Stratejik Planına girmiştir. 2015 yılı sonuna

kadar, İlde yer alan ilk ve ortaöğretim okullarının % 20'sinin engelli öğrencilerin kullanımına uygun hale getirilmesi planlanmaktadır.



Sınıfların teknolojik düzeylerinin artırılması.

Öğrencilerin en iyi şekilde eğitim alabilmeleri amacıyla, sınıfların teknolojik düzeylerinin artırılması, önemli bir stratejik hedef olarak belirlenmiştir. Bu hedef ve daha fazla aşaması; Milli Eğitim Bakanlığı tarafından gerçekleştirilecek "Fatih" projesi kapsamında yapılma kararından dolayı, İl Özel İdaresi Stratejik Hedefi içerisinde faaliyet yürütülmeyecektir.



İlk ve orta öğretim kurumlarının, yıllık bakım onarımlarının gerçekleştirilmesi.

İl Milli Eğitim Müdürlüğü'nün yıllık olarak belirlediği program dahilinde öğretim kurumlarının bakım onarımları, İl Özel İdaresi tarafından gerçekleştirilmektedir



Kapalı olan köy okullarının sosyal faaliyet alanı olarak düzenlenmesi.

Kırsalda, taşınmalı eğitim sistemine geçiş ile birlikte, köylerde yapılmış bulunan bir çok köy okulu atıl hale gelmiştir. Bu tür alanların, köylerde sosyal faaliyet yeri olarak düzenlenmesi amaçlanmaktadır. Kapalı tesisler; köyün ihtiyacına göre köy konağı, okuma odası vb olarak değerlendirilecektir. Açık alanların ise çocuk ve gençlere yönelik oyun ve spor alanları olarak değerlendirilmesi planlanmaktadır. Hedef, İl Özel İdaresinin bünyesi içerisinde gerçekleştirilecektir. Beş yıllık süreç içerisinde, 50 adet tesisin bu şekilde düzenlenmesi planlanmaktadır.



Küçük tip kapalı spor salonu yapılması.

İlk ve orta öğretimde kullanıma yönelik küçük tip kapalı spor salonu yapılması, İl Milli Eğitim Müdürlüğü'nün koordinatörlüğünde yürütülecektir. Sporcu yetiştirmede erken yaşlarda yapılacak eğitimin önemi dikkate alındığında, yapılacak bu faaliyetin çok önemli bir işlevi olacağı görülmektedir. 2011–2015 Stratejik Planlama sürecinde, yılda 2 adet olmak üzere toplamda 10 adet spor salonu yapımı planlanmıştır. Bu faaliyetin gerçekleşmesi Bakanlık Bütçesinden ayrılacak finansman ile mümkün olabilecektir.



Spor tesisi yapımı.

Kurumumuz Gençlik ve Spor İl Müdürlüğü'nün talepleri doğrultusunda çeşitli spor tesisleri yapımına destek sağlamaktadır.



Spor tesislerin yıllık bakım onarımlarının gerçekleştirilmesi.

Spora ve amatör sporculara destek sağlama anlayışı içerisinde, Gençlik ve Spor İl Müdürlüğü'nün belirlediği spor tesisleri bakım onarımı için gerekli destek her yıl sağlanmaktadır. Spor aktivitelerinin düzenli bir şekilde sürdürülmesi ve amatör sporcularımızın desteklenmesi amacıyla yapılan bu hizmet, Kurumumuz tarafından bu yılki program döneminde de sürdürülecektir.

✚ Spor merkezlerin sportif malzeme ihtiyacının karşılanması.

Amatör spora destek kapsamı içerisinde; amatör sporcuların spor malzemesi ihtiyaçlarının karşılanmasına yönelik olarak gerekli destek kurumumuzca sağlanacaktır.

✚ Gençlere yönelik sosyal, kültürel, sanatsal ve sportif faaliyetlere destek sağlanması.

İl Gençlik ve spor Müdürlüğü programı kapsamında, gençlere yönelik yapılacak sosyal, kültürel, sanatsal ve sportif faaliyetlere katılım ve organizasyon düzeyinde gerekli katkı, İl Özel İdaresi tarafından sağlanacaktır.

Tarımsal Hizmetler

✚ Tarımsal ve hayvansal üretimi geliştirme amaçlı projelere destek sağlanması.

Tokat ili tarımsal potansiyeli yüksek olan illerimizden birisidir. Özellikle meyve ve sebze üretiminde son yıllarda üretimini artırmış ve adını tüm Türkiye’de duyurmuştur. Bu yöndeki etkinliğinin artırılması ve daha çok ekonomik katkının Tokat tarımına sağlanması Kurum amaçları içerisinde yer almaktadır. Bu amaç doğrultusunda; meyve ve sebze üretim alanlarının artırılması yönündeki uygulama ve AR-GE çalışmalarına destek sağlanacaktır. Özellikle örtü altı tarımın geliştirilmesi, organik tarım uygulamalarına destek sağlanacaktır.

Bir diğer önemli konu, hayvancılığın geliştirilmesi ve üretimin artırılmasıdır. Bu amaca yönelik olarak, gerek araştırma düzeyinde ve gerekse de üretime yönelik direkt desteklemelerle katkı sağlanması hedeflenmektedir.

Bu konudaki faaliyetler Tarım İl Müdürlüğü, Orta Karadeniz Geçit Kuşağı Tarımsal Araştırma İstasyonu Müdürlüğü ile GOP Üniversitesi Ziraat Fakültesi tarafından yürütülecektir. Bununla birlikte, İl Özel İdaresi yapacağı direkt proje destekleri ile konuya desteğini maksimum düzeye çıkarma amacındadır.

✚ İnsan ve hayvan sağlığının korunmasına yönelik projeler.

Bu konudaki projeler, insan ve hayvan sağlığını tehdit eden unsurlara karşı mücadele programlarına destek sağlama yönündedir. Bunlar; hayvan aşılama, ahırlarda hijyen sağlanması, yabani domuz mücadelesi ve ilaç kutularının toplatılmasına yönelik faaliyetleri kapsamaktadır. Kurumumuz konunun önemliliğini dikkate alarak, geçmiş stratejik planlama dönemlerinde olduğu gibi, 2011-2015 Stratejik Planlama döneminde de konu ile ilgili desteklemelerini sürdürecektir.

✚ Toprak analizine dayalı tarımsal üretimin geliştirilmesi.

Tarım ürünlerinin verimlerinin artırılmasında en önemli unsurlardan birisi de bitkilere istedikleri bitki besin maddelerinin verilmesidir. Bunun bilinçli bir şekilde yapılması gerekmektedir. Bu yapılmadığı takdirde, hem verimde azalma ve hem de maddi kayıp oluşmaktadır. Bunu önlemenin en kolay yolu, toprak analiz sonuçlarına göre gübreleme yapılmasıdır. Kurumumuz bu yönde olacak olumlu gelişmeler katkı sağlamak amacıyla, destek vermektedir.



Toprak ve su kaynakları veri tabanının hazırlanması.

Tarımsal üretim ve yatırım kararlarında, etkinliğin sağlanması o yörenin tarım ve su kaynaklarına ilişkin altyapının bilinmesine bağlıdır. Geçmişte hazırlanan bu tür veriler bulunmakla birlikte (toprak haritaları vb) çok eski kaynaklar ve de günümüz teknolojisi ile uyumlu bulunmaktadır. Günümüzde bu tür verilerin coğrafi bilgi sistemi ile uyumlu bir şekilde elektronik ortama atılması gerekmektedir. Stratejik planda yer alan bu hedef ile çok zaman alacak bir uğraşının içerisinde girilecektir. Bu konuda Kurumumuz gerekli desteği sağlayacak ve kurumlar arasında gerekli ilişkiyi düzenlemeye gayret edecektir. Konunun sorumlusu Toprak ve Su Kaynakları Araştırma Enstitüsüdür.



Gölet yapımı.

İlimiz gölet yapımı açısından oldukça şanslı olup, 2010 yılı sonu itibarıyla 46 adet sulama göletine sahiptir. Son yıllarda meydana gelen kuraklıklar, göletlerin sulamadaki önemini ortaya çıkarmıştır. Göletler, kışın yüzey ve sızıntı sularının depolandığı ve yazın kullanıldığı su depolama tesisleridir. Kurum stratejisi, bu tesislerin mümkün olduğu kadar artırılması yönündedir. Buna yönelik olarak da her yıl gölet yapımına hızla devam etmektedir. Sulama göletlerinin, proje ve uygulamaları, Tarımsal Hizmetler Müdürlüğü tarafından yapılmaktadır. Yapım işlemi hizmet alımı olarak gerçekleştirilmektedir.



Sulama suyu tesisi yapımı.

Sulama suyu temini amacıyla yapılan projeler ve uygulamaları, Kurumun iki müdürlüğü tarafından sürdürülmektedir. Bunlar Tarımsal Hizmetler Müdürlüğü ile Plan Proje Yatırım ve İnşaat Müdürlüğüdür. Uygulamalar dışarıdan hizmet alımı şeklinde gerçekleştirilmekte olup Kurum tarafından yapı denetim hizmetleri yürütülmektedir. Sulama suyu temini projeleri 2011-2015 Stratejik Plan döneminde iki şekilde ifade edilmiştir. Buna göre:

- ✚ Açık kanal sulama suyu tesisleri,
- ✚ Kapalı sistem sulama suyu tesisleri,

İl Özel İdaresi tarafında yapılan sulama tesislerinin şekli 2008 yılı ile birlikte değişmeye başlamıştır. 2008 yılına kadar sulama tesislerinin tamamını açık kanal sulama tesisleri oluşturmakta iken 2008 yılı ile birlikte kapalı sulama tesislerinin

yapımı başlamıştır. Bu deęişimin en önemli sebeplerinden birisi, Tarım Bakanlığı hibe programlarının kapalı sistem yağmurlama ve damla sulama tesislerine destek vermesidir. 2011 yılında yapılan kapalı sulama tesislerinin, açık tesislerin önüne geçtięi gözlemlenmektedir. Bundan sonra, kapalı sistem sulama tesislerinin sayısı ve hitap ettięi alan hızla artacaktır.

Arazi toplulaştırma ve tarla içi geliştirme hizmetleri yapımı.

Toplulaştırma, tarımsal altyapı hizmetlerinin en önemli projesidir. Toplulaştırma çok parçalı ve düzensiz parsellerin bir araya getirilmesini kapsamaktadır. Toplulaştırma hizmetleri ile birlikte, tarla içi geliştirme hizmeti olarak isimlendirilen tesviye, drenaj, sulama gibi tarımsal altyapı hizmetleri de yerine getirilmektedir.

Tokat ili toplulaştırma hizmeti açısından, Türkiye’de en önde gelen illerden birisidir. Başarılı uygulamaları mevcuttur ve halen devam etmektedir. Fakat son yıllarda ödenek problemleri sebebiyle, sadece devam eden işlerin tamamlanmasına çalışılmaktadır. İlimizde toplulaştırmanın en yoğun yapıldığı yer Erbaa ilçesidir. % 90’a yakın tamamlanmıştır. Niksar ve Zile ovasında da toplulaştırma çalışmaları halen devam etmektedir. Kazova ve Çamlıbel ovalarında toplulaştırma henüz başlamamıştır. Bununla birlikte bu konuda hazırlanmış birçok proje beklemektedir.

Sanayi ve Ticaret Hizmetleri

İl sanayi ve ticari faaliyetlerinin tanıtımı.

İl ekonomik faaliyetlerinin en önemli kısmını sanayi ve ticari faaliyetler oluşturmaktadır. Üretilen ürünlerin, katma değerinin artırılması, topluma zenginlik sağlayabilmesi, güçlü bir sanayi ve ticari faaliyetler ile sağlanabilmektedir. Bu faaliyetlerin tanıtımı, en az üretim kadar önem taşımaktadır. Bu amaçla, İl Bilim, Sanayi ve Teknoloji Müdürlüğü tarafından yapılacak tanıtım, fuar, organizasyon ve ürün tescil faaliyetlerine destek sağlanacaktır.

Tüketicilerin bilinçlendirilmesi faaliyetleri.

Tüketici, Avrupa Birliği sürecinde en önemli unsur olarak ortaya çıkmıştır. Tüketicilerin bilinçlendirilmesi, İl Bilim, Sanayi ve Teknoloji Müdürlüğü’nün en önemli faaliyet alanlarından birisidir. Konunun önemi dikkate alınarak, İl Özel İdaresi 2011-2015 Stratejik Plan döneminde, konuya gerekli destek sağlanmasına karar verilmiştir.

Ruhsat ve Denetim Hizmetleri

Kum ve taş ocaklarını denetlenmesi.

Tokat ilinin çok zengin doğal kaynaklara sahip olması, bu yöndeki faaliyetlerin yoğunluğunu artırmaktadır. Özellikle kum ocağı için ruhsatlandırılabilir bölgelerde, çevresel faktörlere azami dikkat edilecektir. Nakliye güzergahlarının korunmasına yönelik azami tedbirler alınacaktır. Bu konuda alternatif yaklaşımlar (kıрма taş ocakları gibi) desteklenecektir.

Harita imar hizmetlerinin yapılması.

Köy yerleşik alanlarının tespiti önemli bir harita imar hizmeti olarak, Ruhsat ve Denetim Müdürlüğü tarafından yapılmaktadır. 2015 yılı sonuna kadar, tüm köylerin köy yerleşik alanlarının tespitinin yapılması planlanmaktadır. Ayrıca yapılan harita imar hizmetleri elektronik ortamda gerçekleştirilmektedir.

Köy içi imar ve ruhsatlandırılma konusunda muhtarlıkların bilgilendirilmesi.

Köy içi imar yeni düzenlemeler ile birlikte büyük önem kazanmıştır. Bir çok köy düzenden yoksundur. Konu ile ilgili muhtarlıkların bilgisi olmadığı, 2011-2015 Stratejik Plan hazırlanması sırasında yapılan anket sonucu belirlenmiştir. Bu sebepten dolayı, bu eksikliğin en kısa sürede giderilmesi ve kaçak yapı denetimlerinin artırılması önem arz etmektedir.

Tokat İli Çevre Düzeni Planının yeniden düzenlenmesi.

Tokat ili için yapılan Çevre Düzeni Planı'nın yeterli görülmemesi sebebiyle, yeniden düzenlenmesi konusunda karar alınmıştır. Mevcut Çevre Düzeni Planının tekrar düzenlenmesi için gerekli kanuni girişimler yapılacaktır. Yapılacak kanuni başvurular sonucunda, yeniden düzenleme konusunda yetki alındığı takdirde, Tokat İli Çevre Düzeni Planı yeniden düzenlenecek ve istenilen ölçekte haritaları yapılacaktır.

Sağlık Hizmetleri:

Hastane, aile hekimliği binası yapımı.

Hastane, aile hekimliği binası yapımı; İl Sağlık Müdürlüğü'nün programı kapsamında gerçekleştirilmektedir. Kurum olarak hedefimiz, herkesin sağlık hizmetinden kolaylıkla faydalanabilmesi için gerekli sağlık tesislerini ilimize kazandırmaktır. Bu yönde her türlü katkı Sağlık İl Müdürlüğü vasıtasıyla sağlanmaya çalışılmaktadır.

Sağlık ocaklarında ve evlerinde bakım - onarım ve kalorifer tesisatı yapımı.

Sağlık ocaklarına yapılacak hizmetin amacı; sağlık ocaklarının ve evlerinin, personelin daha iyi şartlarda hizmet verebileceği bir şekilde getirilebilmesini ve dolayısıyla halka daha iyi hizmet götürülmesini amaçlamaktadır. Bakım ve onarım hizmetinin temelini kalorifer tesisatının yapımı oluşturmaktadır. Yapılacak hizmet, Sağlık İl Müdürlüğü ile işbirliği içerisinde gerçekleştirilecektir.

Kültür ve Turizm Hizmetleri

🚧 Tokat ili kültürel değerlerinin ve turizm potansiyelinin geliştirilmesi.

Tokat ilinin hak ettiği turizm potansiyeline ulaşılabilmesi amacıyla, Kültür ve Turizm İl Müdürlüğü'nün programı çerçevesinde; il tanıtım materyallerinin hazırlanmasına, fuar katılımlarına, tarihi mekânların restorasyonuna, arkeolojik kazı faaliyetlerine, kültürel ve sportif etkinliklere destek sağlanmaktadır.

Çevre Koruma ve Dinlenme Hizmetleri

🚧 Kanalizasyon yapılan köylerde çevre kirliliğini azaltmak amacıyla doğal arıtma tesisleri yapımı.

Kanalizasyon tesisleri, toplum sağlığı açısından önemli bir görevi yerine getirmekle birlikte, ayağının başıboş bırakılması durumunda çevre problemlerine sebep olmaktadır. Bu durum göz önüne alınarak son yıllarda, kırsal birimlerde kanalizasyon tesisi ile birlikte arıtma tesislerinin yapımı gerçekleştirilmektedir. Arıtma tesislerinin yapımında, basitliği, etkinliği ve maliyeti düşünülerek doğal arıtma sistemleri tercih edilmektedir. Doğal arıtma tesisleri yapımı, Yapı Kontrol Müdürlüğü tarafından gerçekleştirilecektir.

Sosyal Hizmetler

🚧 Bina bakım onarımlarına ve malzeme alımlarına katkı sağlanması.

İl Sosyal Hizmetler Müdürlüğü'nün çalışmalarına katkıda bulunulması amacıyla, bina yapımı, bakım onarımı ve malzeme alımlarına katkı sağlanacaktır.

🚧 Sosyal yardım ve destek sağlanması.

Kurumumuz tarafından, asker ailelerine yardım programı yapılmakta ve ihtiyaç sahibi asker ailelerinin bütçelerine katkı sağlanmaktadır. Bir diğer sosyal program kapsamında, sokak hayvanlarının korunmasına katkı sağlanmaktadır. Kurumumuzun önemli bir programı ise; iş kurmakta zorlanan insanlara, mikro kredi desteği ile yardım sağlanmasıdır. Bu destek “Türkiye Grameen Mikro Kredi Destek Programı” kapsamında yürütülmektedir.

Güvenlik ve Sivil Savunma Hizmetleri

-  **Sivil savunma hizmetlerine yönelik malzeme ve hizmet alımı yapılması.**

İl Acil Afet Müdürlüğünün çalışmalarına katkıda bulunulması amacıyla, kurum hizmetlerinde kullanılmak üzere çeşitli sivil savunma malzemeleri alımına destek sağlanacaktır.
-  **Hizmet binası ve lojman yapım ve bakım onarımı.**

İl Emniyet Müdürlüğünün programı kapsamında yapılacak olan muhtelif inşaat faaliyetlerine destek sağlanacaktır.
-  **İlçe Merkezlerine MOBESE Sistemi Kurulması.**

İl Emniyet Müdürlüğünün programı kapsamında; İlçe Merkezlerine güvenlik ve huzurun artırılması amacıyla MOBESE sistemi kurulacaktır.

E - Performans Verilerinin Kaynakları ve Güvenilirliği

Performans verilerinin tümünün kaynağı kurumların resmi kayıtlarıdır. Tüm değerlerin bu şekilde elde edilmesinden dolayı, performans göstergelerinin dayandığı kaynak ile ilgili çizelge yapılmamıştır. Göstergelerin güvenilirliği resmi kaynak olması sebebiyle % 100 olarak kabul edilmektedir.

F – Diğer Hususlar

Hükümetimiz tarafından 2006 yılından itibaren KÖYDES yatırım programları uygulanmaktadır. KÖYDES programları ile birlikte, kurumumuz tarafından kırsalda yapımı gerçekleştirilen imar altyapısına yönelik yatırımlar, Kaymakamlıklar ve Köylere Hizmet Götürme Birlikleri aracılığıyla gerçekleştirilmektedir. Bu program ile ilimizde imar altyapısına yönelik önemli yatırımlar gerçekleştirilmiştir. Kurumumuz KÖYDES programının; il genelinde planlanması, uygulamanın koordinasyonu, izlenmesi, değerlendirilmesi ve merkezde yapılacak iş ve işlemlerin yürütülmesinden, KÖYDES Koordinasyon Birimi olarak görevlidir. Kurumumuz, teknik olarak il düzeyinde, proje hazırlanması ve kontrolörlük düzeyinde teknik eleman desteği sağlamış olup, halen bu desteği devam ettirmektedir.

III – MALİ BİLGİLER

İDARE HARCAMA BİRİMİ	İL ÖZEL İDARESİ						
BÜTÇE YILI	2011	Yıllar					
EKONOMİK KODLAR (I. DÜZEY)	AÇIKLAMA	2009	2010	2011 Tahmin	2012 Tahmin	2013 Tahmin	2014 Tahmin
01	Personel Giderleri	22.149.918,04	23.781.240,33	4.321.578,00	4.464.237,00	4.642.806,48	4.828.518,72
02	SGK Devlet Primi Giderleri	3.566.299,80	3.953.194,09	778.290,00	817.205,00	849.893,20	883.888,93
03	Mal ve Hizmet Alım Giderleri	17.782.350,53	18.500.880,82	12.137.480,00	13.016.635,00	13.537.300,40	14.078.792,42
04	Faiz Giderleri	31.446,94	930.138,03	2.000.000,00	2.100.000,00	2.184.000,00	2.271.360,00
05	Cari Transferler	2.978.496,94	3.457.972,78	5.677.981,00	3.267.998,00	3.398.717,00	3.534.666,62
06	Sermaye Giderleri	37.987.067,05	51.887.996,92	21.731.013,00	17.378.809,00	18.073.961,36	18.796.919,82
07	Sermaye Transferleri	572.659,97	1.146.576,07	738.804,00	1.309.113,00	1.361.477,52	1.415.936,62
08	Borç Verme	100.000,00	120.000,00	120.000,00	126.000,00	131.040,00	136.281,60
09	Yedek Ödenekler	-	-	494.854,00	520.003,00	540.803,12	562.435,24
TOPLAM		98.299.984,88	103.777.999,04	48.000.000,00	43.000.000,00	44.720.000,00	46.508.799,97