

**T.C. DÜZCE BELEDİYE BAŞKANLIĞI**  
**2011 YILI**  
**FAALİYET RAPORU**





T.C. DÜZCE BELEDİYE BAŞKANLIĞI

# 2011 YILI FAALİYET RAPORU

<http://www.duzce.bel.tr>



Giriştiğimiz büyük işlerde, milletimizin yüksek kabiliyet ve sağduyusu başlıca rehberimiz ve başarı kaynağımız olmuştur.

M. Kemal ATATÜRK

DÜZCE BELEDİYESİ

1881



İsmail BAYRAM  
Belediye Başkanı



DÜZCE BELEDİYESİ

1881



## BELEDİYE MECLİS ÜYELERİ



S. Buğra TOKER



Bayram BAYRAKTAR



Özcan DEMİRBAŞ



Ergin ÇELİKAĞ



M.Sadi İŞBİLEN



Kemal GÜNAYDIN



N.Tolga TAŞKIN



Yalçın BALABAN



Ayhan CİCU



Hakan ÇETİN



Orhan UÇAR



Ebru UZUN



Durmuş ARSLAN



Remzi CANPOLAT



Recep PAK



Fatma CAN



Hilal KAŞKIR



Erkan ARSLAN



Hatun ALBAYRAK



Murat SAYDAM



Muammer ŞAHİN



İrfan DURSUN



Ayşe TUĞRUL



Hülya ERSOY



Janberk ÖZCAN



Nizamettin TOPALOĞLU



Ömür KAYA



M. Ali DUMAN



İsa ESER



A.Funda HİÇYILMAZ



İsa ŞENGÜLOĞLU



Kemal GÜNAYDIN



N.Tolga TAŞKIN



Yalçın BALABAN



Ayhan CİCU



Hakan ÇETİN



Fatma CAN



Hilal KAŞKIR



Erkan ARSLAN



Hülya ERSOY



Janberk ÖZCAN



Nizamettin TOPALOĞLU



Ömür KAYA



M. Ali DUMAN



İsa ESER



A.Funda HİÇYILMAZ



İsa ŞENGÜLOĞLU



## İÇİNDEKİLER

### I- GENEL BİLGİLER

- A- Misyon ve Vizyon
- B- Yetki, Görev ve Sorumluluklar
- C- İdareye İlişkin Bilgiler
  - 1- Fiziksel Yapı
  - 2- Örgüt Yapısı
  - 3- Bilgi ve Teknolojik Kaynaklar
  - 4- İnsan Kaynakları
  - 5- Sunulan Hizmetler
  - 6- Yönetim ve İç Kontrol Sistemi
- D- Diğer Hususlar

### II- AMAÇ ve HEDEFLER

- A- İdarenin Amaç ve Hedefleri
- B- Temel Politikalar ve Öncelikler
- C- Diğer Hususlar

### III- FAALİYETLERE İLİŞKİN BİLGİ VE DEĞERLENDİRMELER

- A- Mali Bilgiler
  - 1- Bütçe Uygulama Sonuçları
  - 2- Temel Mali Tablolara İlişkin Açıklamalar
  - 3- Mali Denetim Sonuçları
  - 4- Diğer Hususlar
- B- Performans Bilgileri
  - 1- Faaliyet ve Proje Bilgileri
  - 2- Performans Sonuçları Tablosu
  - 3- Performans Sonuçlarının Değerlendirilmesi
  - 4- Performans Bilgi Sisteminin Değerlendirilmesi
  - 5- Diğer Hususlar

### IV- KURUMSAL KABİLİYET ve KAPASİTENİN DEĞERLENDİRİLMESİ

- A- Üstünlükler
- B- Zayıflıklar
- C- Değerlendirme

### V- ÖNERİ VE TEDBİRLER

### EKLER



## SUNUŞ

Bilindiği üzere, 5018 sayılı Kamu Mali Yönetimi ve Kontrol Kanunu ile benimsenen stratejik yönetim anlayışının önemli bir bileşeni faaliyet raporlarıdır. Söz konusu Kanun'un 41.maddesi gereği, üst yöneticilerin (belediye başkanlarının) ve bütçeyle ödenek tahsis edilen harcama yetkililerinin, hesap verme sorumluluğu çerçevesinde, her yıl faaliyet raporu hazırlayacağı hüküm altına alınmıştır. Yine söz konusu madde metninde üst yöneticilerinin, harcama yetkilileri tarafından hazırlanan birim faaliyet raporlarını esas alarak, idaresinin faaliyet sonuçlarını gösteren idare faaliyet raporunu düzenleyerek kamuoyuna açıklayacakları belirtilmektedir.

Diğer taraftan, 5393 sayılı Belediye Kanunu'nun 56.maddesi gereği stratejik plân ve performans programına göre yürütülen faaliyetleri, belirlenmiş performans ölçütlerine göre hedef ve gerçekleşme durumu ile meydana gelen sapmaların nedenlerini ve belediye borçlarının durumunu açıklayan faaliyet raporunu hazırlanması gerekmektedir.

Yukarıda yer verilen mevzuat hükümlerine uygun bir şekilde 2011 yılı İdare Faaliyet Raporumuz hazırlanmış olup, hazırlanmasında Kamu İdarelerince Hazırlanacak Faaliyet Raporları Hakkında Yönetmelik ile belirlenen esaslara dikkat edilmiştir.

Hazırlanan faaliyet raporunu, hesap verme sorumluluğumuzun önemli bir parçası olarak görmekteyiz. 2011 yılı için hazırlanan bütçe ve oluşturulan performans göstergeleri, faaliyet raporu ile gerçekleştirmeleri açısından değerlendirilmiş, sapmalara ilişkin açıklamalara yer verilmiştir.

Bununla birlikte, Yönetmelik ile belirlenen raporlama ilkelerine de (doğruluk ve tarafsızlık, açıklık, tam açıklama, tutarlılık, yıllık olma) uyulmaya özen gösterilmiştir.

Hizmet kalitesinin sürekli arttırma çabası ile tüm paydaşlarımıza ve yetkili mercilere hesap verme sorumluluğu, 2011 yılı İdare Faaliyet Raporu ile ortaya konulmaya çalışılmıştır.

Söz konusu Raporun başarılı bir şekilde hazırlanması sürecinde emeği geçen tüm personele teşekkür ederim.

İsmail BAYRAM  
Düzce Belediye Başkanı



## GENEL DEĞERLENDİRMELER

## A- Misyon ve Vizyon

Misyonumuz; kentlilik bilincini geliştirerek ve kültürel zenginliğine sahip çıkarak, yerel ve ortak hizmetleri vatandaş ve insan odaklı bir yaklaşımla sunan yenilikçi bir yerel yönetim kurumu olmaktır.

Vizyonumuz; dünyayla entegre, ulaşılabilir, güvenli ve yaşam kalitesi yüksek yeşil Düzce'yi oluşturmaktır.



## B- Yetki, Görev ve Sorumlulukları

Anayasamızın 127.maddesinde, mahallî idareler; il, belediye veya köy halkının mahallî müşterek ihtiyaçlarını karşılamak üzere kuruluş esasları kanunla belirtilen ve karar organları, gene kanunda gösterilen, seçmenler tarafından seçilerek oluşturulan kamu tüzelkişileri şeklinde tanımlanmıştır.

Düzce İlının mahalli müşterek ihtiyaçlarını karşılamak üzere kurulan Belediyemiz, kaynağı başta Anayasamız olmak üzere çeşitli mevzuat düzenlemeleri kapsamında görevleri yerine getirmekte, bu görevlerini yerini getirirken yine değişik mevzuat hükümlerinden kaynaklanan yetkileri kullanmakta, nihayetinde bu görev ve yetkileri dolayısıyla birçok sorumluluklar üstlenmektedir.

Diğer taraftan Anayasamızın yukarıda yer verilen maddesinde, "Mahallî idarelerin kuruluş ve görevleri ile yetkileri, yerinden yönetim ilkesine uygun olarak kanunla düzenlenir" hükmü bulunduğundan, Düzce Belediyesinin görev, yetki ve sorumlulukları çeşitli kanunlarla ortaya konulmuştur.



Düzce Belediye Başkanlığının, görev, yetki ve sorumluluklarını düzenleyen birçok kanun olmakla birlikte, 5216 sayılı Büyükşehir Belediyesi Kanunu, 5393 sayılı Belediye Kanunu ve 5108 sayılı Kamu Mali Yönetimi ve Kontrol Kanunu belirleyici olmaktadır.

Bunun nedeni, belediye kanunları ile görev alanı, yetkileri ve sorumlu oldukları tespit edilmiştir 5018 sayılı Kanun ile de gelir ve gider süreci, mali işlemlerde görev alanlar ve bunların mali sorumlulukları ortaya konulmuştur.

BELEDİYENİN MEVZUAT ANALİZİ	
1. BÖLÜM	
1.1. Belediyenin Görev ve Sorumlulukları	
5393 sayılı Belediye Kanunu'nun 14.maddesi'nin "a" fıkrası	İmar, su ve kanalizasyon, ulaşım gibi kentsel alt yapı; coğrafi ve kent bilgi sistemleri; çevre ve çevre sağlığı, temizlik ve katı atık; zabıta, itfaiye, acil yardım, kurtarma ve ambulans; şehir içi trafik; defin ve mezarlıklar; ağaçlandırma, park ve yeşil alanlar; konut; kültür ve sanat, turizm ve tanıtım, gençlik ve spor; sosyal hizmet ve yardım, nikâh, meslek ve beceri kazandırma; ekonomi ve ticaretin geliştirilmesi hizmetlerini yapar veya yaptırır. Büyükşehir belediyeleri ile nüfusu 50.000'i geçen belediyeler, kadınlar ve çocuklar için koruma evleri açar.
5393 sayılı Belediye Kanunu'nun 14.maddesi'nin "b" fıkrası	Devlete ait her derecedeki okul binalarının inşaatı ile bakım ve onarımını yapabilir veya yaptırabilir, her türlü araç, gereç ve malzeme ihtiyaçlarını karşılayabilir; sağlıkla ilgili her türlü tesisi açabilir ve işletebilir; kültür ve tabiat varlıkları ile tarihî dokunun ve kent tarihi bakımından önem taşıyan mekânların ve işlevlerinin korunmasını sağlayabilir; bu amaçla bakım ve onarımını yapabilir, korunması mümkün olmayanları aslına uygun olarak yeniden inşa edebilir. Gerekteğinde, öğrencilere, amatör spor kulüplerine malzeme verir ve gerekli desteği sağlar, her türlü amatör spor karşılaşmaları düzenler, yurt içi ve yurt dışı müsabakalarda üstün başarı gösteren veya derece alan sporculara belediye meclisi kararıyla ödül verebilir. Gıda bankacılığı yapabilir.
Görev ve sorumluluklarla ilgili önemli hususlar (5393 sayılı Kanun 14.madde)	<ul style="list-style-type: none"><li>Hizmetlerin yerine getirilmesinde öncelik sırası, belediyenin malî durumu ve hizmetin ivediliği dikkate alınarak belirlenir.</li><li>Belediye hizmetleri, vatandaşlara en yakın yerlerde ve en uygun yöntemlerle sunulur. Hizmet sunumunda özür, yaşlı, düşkün ve dar gelirlilerin durumuna uygun yöntemler uygulanır.</li><li><b>Belediyenin görev, sorumluluk ve yetki alanı belediye sınırlarını kapsar.</b></li><li>Belediye meclisinin kararı ile mücavir alanlara da belediye hizmetleri götürülebilir.</li><li>4562 sayılı Organize Sanayi Bölgeleri Kanunu hükümleri saklıdır.</li><li>Sivil hava ulaşımına açık havaalanları ile bu havaalanları bünyesinde yer alan tüm tesisler bu Kanunun kapsamı dışındadır.</li></ul>

### 5199 sayılı Hayvanları Koruma Kanunu

Bu Kanunun amacı; hayvanların rahat yaşamlarını ve hayvanlara iyi ve uygun muamele edilmesini temin etmek, hayvanların acı, ıstırap ve eziyet çekmelerine karşı en iyi şekilde korunmalarını, her türlü mağduriyetlerinin önlenmesini sağlamaktır.

Madde-4: "Kontrolsüz üremeyi önlemek amacıyla, toplu yaşanan yerlerde beslenen ve barındırılan kedi ve köpeklerin sahiplerince kısırlaştırılması esastır. Bununla birlikte, söz konusu hayvanlarını yavruvatmak isteyenler, doğacak yavruları belediyece kayıt altına alarak bakmakla ve/veya dağıtımını yapmakla yükümlüdür."

Madde-6: "Hiçbir kazanç ve menfaat sağlamamak kaydıyla sadece insanî ve vicdanî amaçlarla sahihsiz ve güçten düşmüş hayvanlara bakan veya bakmak isteyen ve bu Kanunda öngörülen şartları taşıyan gerçek ve tüzel kişilere; belediyeler, orman idareleri, Maliye Bakanlığı, Özelleştirme İdaresi Başkanlığı tarafından, mülkiyeti idarelerde kalmak koşuluyla arazi ve buna ait binalar ve demirbaşlar tahsis edilebilir. Tahsis edilen arazilerin üzerinde amaca uygun tesisler ilgili Bakanlığın/İdarenin izni ile yapılır."

Madde-15: İl Hayvanları Koruma Kurulunun üyesi Belediye Başkanıdır. Diğer taraftan, belediye veteriner işleri müdürü de bu kurulun üyesidir.

Madde-22: "İşletme sahipleri ve belediyeler hayvanat bahçelerini, doğal yaşama ortamına en uygun şekilde tanzim etmekle ve ettirmekle yükümlüdürler."

**1593 sayılı Umumi Hıfzıssıhha Kanunu**

Kanunun amacı 1.maddede belirtilmiştir: "Memleketin sıhhi şartlarını ıslah ve milletin sıhhatine zarar veren bütün hastalıklar veya sair muzır amillerle mücadele etmek ve müstakbel neslin sıhatli olarak yetişmesini temin ve halkı tıbbi ve içtimai muavenete mazhar eylemek umumi Devlet hizmetlerindedir."

Madde-4: "Doğrudan doğruya şehir ve kasabalar, köyler hıfzıssıhhasına veya tıbbi ve içtimai muavenete mütaallik işlerin ifası belediyelere ve idaresi hususiyelere ve sair mahalli idarelere tevdi edilir. Vekalet indelicap bu idarelere rehber olmak üzere bazı mahallerde nümune tesisatı vücade getirir."

Madde-20: Belediyelerin görevleri;

- 1 - İçilecek ve kullanılacak evsafı fenniye haiz su celbi.
- 2 - Lağım ve mecralar tesisatı.
- 3 - Mezbaha inşaatı.
- 4 - Mezarlıklar tesisatı ve mevta defni ve nakli işleri.
- 5 - Her nevi muzahrafatın teb'it ve imhası.
- 6 - Meskenlerin sıhhi ahvaline nezaret.
- 7 - Sıcak ve soğuk hamamlar tesisi.
- 8 - **(Mülga: 24/6/1995-KHK-560/21 md.; Aynen kabul: 27/5/2004-5179/37 md.)**
- 9 - Umumi mahallerde halkın sıhhatine zarar veren amiller izale.
- 10 - Sari hastalıklarla mücadele işlerine muavenet.
- 11 - Hususi eczane bulunmayan yerlerde eczane küşadı.
- 12 - İlk tıbbi imdat ve muavenet teşkilatı.
- 13 - Hastahane, dispanser, süt çocuğu, muayene ve tedavi evi, aceze ve ihtiyar yurtları ve doğum evi tesis ve idaresi.
- 14 - Meccani doğum yardımı için ebe istihdamı.

Madde-23: Her vilayet merkezinde bir umumi hıfzıssıhha meclisi toplanır. Belediye başkanı ve belediye tabibi bu meclisin üyesidir.

**3914 sayılı İmar Kanunu**

Belediyelere, yerleşme yerleri ile bu yerlerdeki yapılaşmaların; plan, fen, sağlık ve çevre şartlarına uygun teşekkülünü sağlamak amacıyla, bu Kanunla birçok görev verilmiştir. Örneğin;

**"Madde 7 -** Halihazır harita ve imar planlarının yapılmasında aşağıda belirtilen hususlara uyulur.

a) Halihazır haritası bulunmayan yerleşim yerlerinin halihazır haritaları belediyeler veya valiliklerce yapılır veya yaptırılır. Bu haritaların tasdik mercii belediyeler ve valilikler olup tasdikli bir nüshası Bakanlığa, diğer bir nüshası da ilgili tapu dairesine gönderilir.

b) Son nüfus sayımında, nüfusu 10.000'i aşan yerleşmelerin imar planlarının yaptırılmaları mecburidir. Son nüfus sayımında nüfus 10.000'i aşmayan yerleşmelerde, imar planı yapılmasının gerekli olup olmadığına belediye meclisi karar verir. Mevcut imar planları yürürlüktedir.

c) Mevcut planların yerleşmiş nüfusa yetersiz olması durumunda veya yeni yerleşme alanlarının acilen kullanmaya açılmasını temin için; belediyeler veya valiliklerce yapılacak mevzi imar planlarına veya imar planı olmayan yerlerde Bakanlıkça hazırlanacak yönetmelik esaslarına göre uygulama yapılır.

d) İmar Planları; Nazım İmar Planı ve Uygulama İmar Planı'ndan meydana gelir. Mevcut ise bölge planı ve çevre düzeni plan kararlarına uygunluğu sağlanarak, belediye sınırları içinde kalan yerlerin nazım ve uygulama imar planları ilgili belediyelerce yapılır veya yaptırılır. Belediye meclisince onaylanarak yürürlüğe girer. Bu planlar onay tarihinden itibaren belediye başkanlığınca tespit edilen ilan yerlerinde bir ay süre ile ilan edilir. Bir aylık ilan süresi içinde planlara itiraz edilebilir. Belediye başkanlığınca belediye meclisine gönderilen itirazlar ve planları belediye meclisi onbeş gün içinde inceleyerek kesin karara bağlar"

**2872 sayılı Çevre Kanunu**

Belediyelere, bütün canlıların ortak varlığı olan çevrenin, sürdürülebilir çevre ve sürdürülebilir kalkınma ilkeleri doğrultusunda korunmasını sağlamak amacıyla, bu Kanunla birçok görev verilmiştir. Örneğin;

Madde-11: "Büyükşehir belediyeleri ve belediyeler evsel katı atık bertaraf tesislerini kurmak, kurdurmak, işletmek veya işlettirmekle yükümlüdürler. Bu hizmetten yararlanan ve/veya yararlanacaklar, sorumlu yönetimlerin yapacağı yatırım, işletme, bakım, onarım ve ıslah harcamalarına katılmakla yükümlüdür. Bu hizmetten yararlananlardan, belediye meclisince belirlenecek tarifeye göre katı atık toplama, taşıma ve bertaraf ücreti alınır. Bu fıkra uyarınca tahsil edilen ücretler, katı atıkla ilgili hizmetler dışında kullanılamaz."

775 sayılı Gecekondu Kanunu	<p>Belediyelere, mevcut gecekonduların ıslahı, tasfiyesi, yeniden gecekondu yapımının önlenmesi ve bu amaçlarla alınması gereken tedbirler, bu Kanunla verilmiştir. Örneğin;</p> <p><b>“Madde 7 –</b> Belediyelerin mülkiyetinde bulunan ve bundan sonra bu kanuna göre mülkiyetine geçecek olan arazi ve arsalardan, belediye meclisi kararı ile belli edilip, Toplu Konut İdaresi Başkanlığınca uygun görülenler, bu kanun hükümleri dairesinde konut yapımına ayrılır.”</p>
2863 sayılı Kültür ve Tabiat Varlıklarını Koruma Kanunu	<p>Bu Kanunun amacı; korunması gerekli taşınır ve taşınmaz kültür ve tabiat varlıkları ile ilgili tanımları belirlemek, yapılacak işlem ve faaliyetleri düzenlemek, bu konuda gerekli ilke ve uygulama kararlarını alacak teşkilatın kuruluş ve görevlerini tespit etmektir. Örneğin;</p> <p>Madde-15: “Korunması gerekli taşınmaz kültür ve tabiat varlıklarının korunma alanları, imar planında yola, otoparka, yeşil sahaya rastlıyorsa bunların belediyelerce; sair kamu kurum ve kuruluşlarının bakım ve onarım ile görevli oldukları veya kullandıkları bu gibi kültür varlıklarının korunma olanlarının ise, bu kurum ve kuruluşlarca, kamulaştırılması esastır.”</p>
4077 sayılı Tüketicinin Korunması Hakkında Kanun	<p>Bu Kanunun amacı, kamu yararına uygun olarak tüketicinin sağlık ve güvenliği ile ekonomik çıkarlarını koruyucu, aydınlatıcı, eğitici, zararlarını tazmin edici, çevresel tehlikelerden korunmasını sağlayıcı önlemleri almak ve tüketicilerin kendilerini koruyucu girişimlerini özendirme ve bu konudaki politikaların oluşturulmasında gönüllü örgütlenmeleri teşvik etmeye ilişkin hususları düzenlemektir. Örneğin;</p> <p>Madde-22: “Başkanlığı Sanayi ve Ticaret İl Müdürü veya görevlendireceği bir memur tarafından yürütülen tüketici sorunları hakem heyeti; belediye başkanının konunun uzmanı belediye personeli arasından görevlendireceği bir üye, baronun mensupları arasından görevlendireceği bir üye, ticaret ve sanayi odası ile esnaf ve sanatkar odalarının görevlendireceği bir üye ve tüketici örgütlerinin seçecekleri bir üye olmak üzere başkan dahil beş üyeden oluşur. Ticaret ve sanayi odası ya da ayrı ayrı kurulduğu yerlerde ticaret odası ile esnaf ve sanatkar odalarının görevlendireceği üye, uyuşmazlığın satıcı tarafını oluşturan kişinin tacir veya esnaf ve sanatkar olup olmamasına göre ilgili odaca görevlendirilir.”</p>
4982 sayılı Bilgi Edinme Kanunu	<p>Bu Kanunun amacı; demokratik ve şeffaf yönetimin gereği olan eşitlik, tarafsızlık ve açıklık ilkelerine uygun olarak kişilerin bilgi edinme hakkını kullanmalarına ilişkin esas ve usulleri düzenlemektir.</p>

3572 sayılı İşyeri Açma Ve Çalışma Ruhsatlarına Dair Kanun Hükmünde Kararnamenin Değiştirilerek Kabulüne Dair Kanun	<p>Bu Kanunun amacı, sanayi, tarım ve diğer işyerleri ile her türlü işletmeleri, işyeri açma ve çalışma ruhsatlarının verilmesi işlerinin basitleştirilmesi ve kolaylaştırılmasıdır.</p>
3998 sayılı Mezarlıkların Korunması Hakkında Kanun	<p><b>Madde 3 –</b> Belediyeler ile köy muhtarlıkları, mezarlıkların etrafını duvarla çevirmek, ağaçlandırıp çiçeklendirmek ve gerekli her türlü bakım ve onarımı yaparak korumak zorundadırlar.</p> <p>Belediyeler ve köy muhtarlıkları birinci fıkrada belirtilen hizmetleri yerine getirebilmek için gerekli ödeneği her yıl bütçelerine koyarlar. Ayrıca İl Özel İdareleri Bütçelerine de köy mezarlıklarına sarfedilmek üzere bu maksatla ödenek konur ve bu hizmetleri muntazam olarak yürütebilmek için yeterli personeli görevlendirirler. Belediye ve köy bütçelerini tasdike yetkili makamlar gerekli ödeneklerin bu idarelerin bütçelerine konulup konulmadığını araştırırlar.</p>
5378 Sayılı Özürlüler ve Bazı Kanun ve Kanun Hükmünde Kararnamelerde Değişiklik Yapılması Hakkında Kanun	<p>Bu Kanunun amacı; özrürlüğün önlenmesi, özürürlülerin sağlık, eğitim, rehabilitasyon, istihdam, bakım ve sosyal güvenliğine ilişkin sorunlarının çözümü ile her bakımdan gelişmelerini ve önlerindeki engelleri kaldırmayı sağlayacak tedbirleri alarak topluma katılımlarını sağlamak ve bu hizmetlerin koordinasyonu için gerekli düzenlemeleri yapmaktır.</p> <p><b>Madde-13:</b> “Sosyal ve mesleki rehabilitasyon hizmetleri belediyeler tarafından da verilir. Belediyeler bu hizmetlerin sunumu sırasında gerekli gördüğü hallerde, halk eğitim ve çıraklık eğitim merkezleri ile işbirliği yapar. Özürlünün rehabilitasyon talebinin karşılanamaması halinde özürürlü, hizmeti en yakın merkezden alır ve ilgili belediye her yıl bütçe talimatında belirlenen miktarı hizmetin satın alındığı merkeze öder.”</p> <p><b>Geçici Madde 3-</b> “Büyükşehir belediyeleri ve belediyeler, şehir içinde kendilerince sunulan ya da denetimlerinde olan toplu taşıma hizmetlerinin özürürlülerin erişilebilirliğine uygun olması için gereken tedbirleri alır.”</p>

<b>5395 sayılı Çocuk Koruma Kanunu</b>	<p>Bu Kanunun amacı, korunma ihtiyacı olan veya suça sürüklenen çocukların korunmasına, haklarının ve esenliklerinin güvence altına alınmasına ilişkin usûl ve esasları düzenlemektir.</p> <p>Bu Kanun'a göre, Milli Eğitim Bakanlığı, Sosyal Hizmetler ve Çocuk Esirgeme Kurumu ve yerel yönetimler, aşağıdaki görevleri yerine getirir:</p> <p>"a) Danışmanlık tedbiri, çocuğun bakımından sorumlu olan kimselere çocuk yetiştirme konusunda; çocuklara da eğitim ve gelişimleri ile ilgili sorunlarının çözümünde yol göstermeye,</p> <p>e) Barınma tedbiri, barınma yeri olmayan çocuklu kimselere veya hayatı tehlikede olan hamile kadınlara uygun barınma yeri sağlamaya,"</p>
<b>2863 sayılı Kültür ve Tabiat Varlıklarını Koruma Kanunu</b>	<p>Bu Kanunun amacı; korunması gerekli taşınır ve taşınmaz kültür ve tabiat varlıkları ile ilgili tanımları belirlemek, yapılacak işlem ve faaliyetleri düzenlemek, bu konuda gerekli ilke ve uygulama kararlarını alacak teşkilatın kuruluş ve görevlerini tespit etmektir.</p> <p>Madde 15: Kamu kurum ve kuruluşları, belediyeler, il özel idareleri ve mahallî idare birlikleri tescilli taşınmaz kültür varlıklarını, koruma bölge kurullarının belirlediği fonksiyonda kullanılmak kaydıyla kamulaştırabilirler.</p>
<b>2918 sayılı Karayolları Trafik Kanunu</b>	<p>Bu Kanunun amacı, karayollarında, can ve mal güvenliği yönünden trafik düzenini sağlamak ve trafik güvenliğini ilgilendiren tüm konularda alınacak önlemleri belirlemektir.</p> <p>Madde 10: "Her belediye başkanlığı bünyesinde, hizmet kapasitesi gözönünde tutularak İçişleri Bakanlığınca tespit edilecek ölçülere ve genel hükümlere göre, belediye trafik şube müdürlüğü, şefliği veya memurluğu kurulur."</p>

## 1.2. Belediyenin Yetki ve İmtiyazları

<b>5393 sayılı Belediye Kanunu'nun 15.maddesi</b>	<p>a) Belde sakinlerinin mahallî müşterek nitelikteki ihtiyaçlarını karşılamak amacıyla her türlü faaliyet ve girişimde bulunmak.</p> <p>b) Kanunların belediyeye verdiği yetki çerçevesinde yönetmelik çıkarmak, belediye yasakları koymak ve uygulamak, kanunlarda belirtilen cezaları vermek.</p> <p>c) Gerçek ve tüzel kişilerin faaliyetleri ile ilgili olarak kanunlarda belirtilen izin veya ruhsatı vermek.</p> <p>d) Özel kanunları gereğince belediyeye ait vergi, resim, harç, katkı ve katılma paylarının tarh, tahakkuk ve tahsilini yapmak; vergi, resim ve harç dışındaki özel hukuk hükümlerine göre tahsil edilen doğal gaz, su, atık su ve hizmet karşılığı alacakların tahsilini yapmak veya yaptırmak.</p> <p>e) Müktesep haklar saklı kalmak üzere; içme, kullanma ve endüstri suyu sağlamak; atık su ve yağmur suyunun uzaklaştırılmasını sağlamak; bunlar için gerekli tesisleri kurmak, kurdurmak, işletmek ve işletletmek; kaynak sularını işletmek veya işletletmek.</p> <p>f) Toplu taşıma yapmak; bu amaçla otobüs, deniz ve su ulaşım araçları, tünel, raylı sistem dâhil her türlü toplu taşıma sistemlerini kurmak, kurdurmak, işletmek ve işletletmek.</p> <p>g) Katı atıkların toplanması, taşınması, ayrıştırılması, geri kazanımı, ortadan kaldırılması ve depolanması ile ilgili bütün hizmetleri yapmak ve yaptırmak.</p> <p>h) Mahallî müşterek nitelikteki hizmetlerin yerine getirilmesi amacıyla, belediye ve mücavir alan sınırları içerisinde taşınmaz almak, kamulaştırmak, satmak, kiralamak veya kiraya vermek, trampa etmek, tahsis etmek, bunlar üzerinde sınırlı ayrı hak tesis etmek.</p> <p>i) Borç almak, bağış kabul etmek.</p> <p>j) Toptancı ve perakendeci halleri, otobüs terminali, fuar alanı, mezbaha, ilgili mevzuata göre yat limanı ve iskele kurmak, kurdurmak, işletmek, işletletmek veya bu yerlerin gerçek ve tüzel kişilerce açılmasına izin vermek.</p> <p>k) Vergi, resim ve harçlar dışında kalan dava konusu uyuşmazlıkların anlaşmayla tasfiyesine karar vermek.</p> <p>l) Gayrisihhî müesseseler ile umuma açık istirahat ve eğlence yerlerini ruhsatlandırmak ve denetlemek.</p> <p>m) Beldede ekonomi ve ticaretin geliştirilmesi ve kayıt altına alınması amacıyla izinsiz satış yapan seyyar satıcıları faaliyetten men etmek, izinsiz satış yapan seyyar satıcıların faaliyetten men edilmesi sonucu, cezası ödenmeyerek iki gün içinde geri alınmayan gıda maddelerini gıda bankalarına, cezası ödenmeyerek otuz gün içinde geri alınmayan gıda dışı malları yoksullara vermek.</p> <p>n) Reklam panoları ve tanıtıcı tabelalar konusunda standartlar getirmek.</p> <p>o) Gayrisihhî işyerlerini, eğlence yerlerini, halk sağlığına ve çevreye etkisi olan diğer işyerlerini kentin belirli yerlerinde toplamak; hafriyat toprağı ve moloz döküm alanlarını; sıvılaştırılmış petrol gazı (LPG) depolama sahalarını; inşaat malzemeleri, odun, kömür ve hurda depolama alanları ve satış yerlerini belirlemek; bu alan ve yerler ile taşımalarda çevre kirliliği oluşmaması için gereken tedbirleri almak.</p> <p>p) Kara, deniz, su ve demiryolu üzerinde işletilen her türlü servis ve toplu taşıma araçları ile taksi sayılarını, bilet ücret ve tarifelerini, zaman ve güzergâhlarını belirlemek; durak yerleri ile karayolu, yol, cadde, sokak, meydan ve benzeri yerler üzerinde araç park yerlerini tespit etmek ve işletmek, işletletmek veya kiraya vermek; kanunların belediyelere verdiği trafik düzenlemesinin gerektirdiği bütün işleri yürütmek.</p> <p>(l) bendinde belirtilen gayrisihhî müesseselerden birinci sınıf olanların ruhsatlandırılması ve denetlenmesi, büyükşehir ve il merkez belediyeleri dışındaki yerlerde il özel idaresi tarafından yapılır.</p>
---	--



**Yetki ve İmtiyazların kullanılmasına dikkat edilecek hususlar (5393 sayılı Kanun'un 15.maddesi)**

- Belediye, (e), (f) ve (g) bentlerinde belirtilen hizmetleri Danıştay'ın görüşü ve İçişleri Bakanlığı'nın kararıyla süresi kırkdokuz yılı geçmemek üzere imtiyaz yoluyla devredebilir; toplu taşıma hizmetlerini imtiyaz veya tekel oluşturmayacak şekilde ruhsat vermek suretiyle yerine getirebileceği gibi toplu taşıma hatlarını kiraya verme veya 67 nci maddedeki esaslara göre hizmet satın alma yoluyla yerine getirebilir.
- İl sınırları içinde büyükşehir belediyeleri, belediye ve mücavir alan sınırları içinde il belediyeleri ile nüfusu 10.000'i geçen belediyeler, meclis kararıyla; turizm, sağlık, sanayi ve ticaret yatırımlarının ve eğitim kurumlarının su, termal su, kanalizasyon, doğal gaz, yol ve aydınlatma gibi alt yapı çalışmalarını faiz almaksızın on yıla kadar geri ödemeli veya ücretsiz olarak yapabilir veya yaptırabilir, bunun karşılığında yapılan tesislere ortak olabilir; sağlık, eğitim, sosyal hizmet ve turizmi geliştirecek projelere İçişleri Bakanlığının onayı ile ücretsiz veya düşük bir bedelle amacı dışında kullanılmamak kaydıyla arsa tahsis edebilir.
- Belediye, belde sakinlerinin belediye hizmetleriyle ilgili görüş ve düşüncelerini tespit etmek amacıyla kamuoyu yoklaması ve araştırması yapabilir.
- Belediye mallarına karşı suç işleyenler Devlet malına karşı suç işlemiş sayılır. 2886 sayılı Devlet İhale Kanununun 75 inci maddesi hükümleri belediye taşınmazları hakkında da uygulanır.
- Belediyenin proje karşılığı borçlanma yoluyla elde ettiği gelirleri, şartlı bağışlar ve kamu hizmetlerinde fiilen kullanılan malları ile belediye tarafından tahsil edilen vergi, resim ve harç gelirleri haczedilemez.

## 2. BÖLÜM

### 2.1. Belediye Meclisinin Görev ve Yetkileri

#### 5393 sayılı Belediye Kanununun 18.maddesi

- a) Stratejik plan ile yatırım ve çalışma programlarını, belediye faaliyetlerinin ve personelinin performans ölçütlerini görüşmek ve kabul etmek.
- b) Bütçe ve kesin hesabı kabul etmek, bütçede kurumsal kodlama yapılan birimler ile fonksiyonel sınıflandırmanın birinci düzeyleri arasında aktarma yapmak.
- c) Belediyenin imar planlarını görüşmek ve onaylamak, büyükşehir ve il belediyelerinde il çevre düzeni planını kabul etmek. Belediye sınırları il sınırı olan Büyükşehir Belediyelerinde il çevre düzeni planı ilgili Büyükşehir Belediyeleri tarafından yapılır veya yaptırılır ve doğrudan Belediye Meclisi tarafından onaylanır.
- d) Borçlanmaya karar vermek.
- e) Taşınmaz mal alımına, satımına, takasına, tahsisine, tahsis şeklinin değiştirilmesine veya tahsisli bir taşınmazın kamu hizmetinde ihtiyaç duyulmaması halinde tahsisin kaldırılmasına; üç yıldan fazla kiralanmasına ve süresi otuz yılı geçmemek kaydıyla bunlar üzerinde sınırlı aynî hak tesisine karar vermek.
- f) Kanunlarda vergi, resim, harç ve katılma payı konusu yapılmayan ve ilgililerin isteğine bağlı hizmetler için uygulanacak ücret tarifelerini belirlemek.
- g) Şartlı bağışları kabul etmek.
- h) Vergi, resim ve harçlar dışında kalan ve miktarı beşbin YTL'den fazla dava konusu olan belediye uyuşmazlıklarını sulh ile tasfiyeye, kabul ve feragat karar vermek.
- i) Bütçe içi işletme ile 6762 sayılı Türk Ticaret Kanununa tabi ortaklıklar kurulmasına veya bu ortaklıklardan ayrılmaya, sermaye artışına ve gayrimenkul yatırım ortaklığı kurulmasına karar vermek.
- j) Belediye adına imtiyaz verilmesine ve belediye yatırımlarının yap-işlet veya yap-işlet-devret modeli ile yapılmasına; belediyeye ait şirket, işletme ve iştiraklerin özelleştirilmesine karar vermek.
- k) Meclis başkanlık divanını ve encümen üyeleri ile ihtisas komisyonları üyelerini seçmek.
- l) Norm kadro çerçevesinde belediyenin ve bağlı kuruluşlarının kadrolarının ihdas, iptal ve değiştirilmesine karar vermek.
- m) Belediye tarafından çıkarılacak yönetmelikleri kabul etmek.
- n) Meydan, cadde, sokak, park, tesis ve benzerlerine ad vermek; mahalle kurulması, kaldırılması, birleştirilmesi, adlarıyla sınırlarının tespiti ve değiştirilmesine karar vermek; beldeyi tanıtıcı amblem, flama ve benzerlerini kabul etmek.
- o) Diğer mahallî idarelerle birlik kurulmasına, kurulmuş birliklere katılmaya veya ayrılmaya karar vermek.
- p) Yurt içindeki ve İçişleri Bakanlığının izniyle yurt dışındaki belediyeler ve mahallî idare birlikleriyle karşılıklı iş birliği yapılmasına; kardeş kent ilişkileri kurulmasına; ekonomik ve sosyal ilişkileri geliştirmek amacıyla kültür, sanat ve spor gibi alanlarda faaliyet ve projeler gerçekleştirilmesine; bu çerçevede arsa, bina ve benzeri tesisleri yapma, yaptırma, kiralama veya tahsis etmeye karar vermek.
- r) Fahrî hemşehrlik payesi ve beratı vermek.
- s) Belediye başkanıyla encümen arasındaki anlaşmazlıkları karara bağlamak.
- t) Mücavir alanlara belediye hizmetlerinin götürülmesine karar vermek.
- u) İmar planlarına uygun şekilde hazırlanmış belediye imar programlarını görüşerek kabul etmek.

## 2.2. Belediye Encümenin Görevleri

### 5393 sayılı Belediye Kanunu

Encümen, belediye başkanının başkanlığında; il belediyelerinde ve nüfusu 100.000'in üzerindeki belediyelerde, belediye meclisinin her yıl kendi üyeleri arasından bir yıl için gizli oyla seçeceği üç üye, malî hizmetler birim amiri ve belediye başkanının birim amirleri arasından bir yıl için seçeceği iki üye olmak üzere yedi kişiden; diğer belediyelerde, belediye meclisinin her yıl kendi üyeleri arasından bir yıl için gizli oyla seçeceği iki üye, malî hizmetler birim amiri ve belediye başkanının birim amirleri arasından bir yıl için seçeceği bir üye olmak üzere beş kişiden oluşur. Bu düzenleme ile küçük ölçekli belediyelerde daha pratik bir organ oluşumu amaçlanmıştır.

## 2.3. Belediye Başkanının Görevleri

### 5393 sayılı Belediye Kanunu'nun 38.maddesi

- Belediye teşkilatının en üst amiri olarak belediye teşkilatını sevk ve idare etmek, belediyenin hak ve menfaatlerini korumak.
- Belediyeyi stratejik plana uygun olarak yönetmek, belediye idaresinin kurumsal stratejilerini oluşturmak, bu stratejilere uygun olarak bütçeyi, belediye faaliyetlerinin ve personelinin performans ölçütlerini hazırlamak ve uygulamak, izlemek ve değerlendirmek, bunlarla ilgili raporları meclise sunmak.
- Belediyeyi Devlet dairelerinde ve törenlerde, davacı veya davalı olarak da yargı yerlerinde temsil etmek veya vekil tayin etmek.
- Meclise ve encümene başkanlık etmek.
- Belediyenin taşınır ve taşınmaz mallarını idare etmek.
- Belediyenin gelir ve alacaklarını takip ve tahsil etmek.
- Yetkili organların kararını almak şartıyla sözleşme yapmak.
- Meclis ve encümen kararlarını uygulamak.
- Bütçeyi uygulamak, bütçede meclis ve encümenin yetkisi dışındaki aktarmalara onay vermek.
- Belediye personelini atamak.
- Belediye ve bağlı kuruluşları ile işletmelerini denetlemek.
- Şartsız bağışları kabul etmek.
- Belde halkının huzur, esenlik, sağlık ve mutluluğu için gereken önlemleri almak.
- Bütçede yoksul ve muhtaçlar için ayrılan ödeneği kullanmak, özürülere yönelik hizmetleri yürütmek ve özürülüler merkezini oluşturmak.
- Temsil ve ağırlama giderleri için ayrılan ödeneği kullanmak.
- Kanunlarla belediyeye verilen ve belediye meclisi veya belediye encümeni kararını gerektirmeyen görevleri yapmak ve yetkileri kullanmak.

## 3. BÖLÜM

### 3.1. Belediyelerin Giderleri

#### 5018 sayılı Kamu Mali Yönetimi ve Kontrol Kanunu

Kanunun amacı, kalkınma planları ve programlarda yer alan politika ve hedefler doğrultusunda kamu kaynaklarının etkili, ekonomik ve verimli bir şekilde elde edilmesi ve kullanılmasını, hesap verebilirliği ve malî saydamlığı sağlamak üzere, kamu malî yönetiminin yapısını ve işleyişini, kamu bütçelerinin hazırlanmasını, uygulanmasını, tüm malî işlemlerin muhasebeleştirilmesini, raporlanmasını ve malî kontrolü düzenlemektir.

#### 4734 sayılı Kamu İhale Kanunu ve 4735 sayılı Kamu İhaleleri Sözleşmeleri Kanunu

Bu kanunların amacı, kamu hukukuna tâbi olan veya kamunun denetimi altında bulunan veyahut kamu kaynağı kullanan kamu kurum ve kuruluşlarının yapacakları ihalelerde uygulanacak esas ve usulleri belirlemek ve kamu ihale Kanununa göre yapılan ihalelere ilişkin sözleşmelerin düzenlenmesi ve uygulanması ile ilgili esas ve usulleri belirlemektir.

**Belediye Gelirleri**

2464 sayılı Belediye Gelirleri ve 1319 sayılı Emlak Vergisi Kanunu

**a.1. Belediye Vergileri**

Belediye Gelirleri Kanunu dahilinde belediyelerin tahsile yetkili olduğu vergiler şunlardır:

1. İlan ve Reklam Vergisi
2. Eğlence Vergisi
3. Çeşitli Vergiler (Haberleşme Vergisi, Elektrik ve Havagazı Tüketim Vergisi, Yangın Sigortası Vergisi, Çevre Temizlik Vergisi)

**a.2. Belediye Harçları**

Belediye Gelirleri Kanunu dahilinde belediyelerin tahsile yetkili olduğu harçlar şunlardır:

1. İşgal Harcı
2. Tatil Günlerinde Çalışma Ruhsatı Harcı
3. Kaynak Suları Harcı
4. Tellallık Harcı
5. Hayvan Kesimi, Muayene ve Denetleme Harcı
6. Ölçü ve Tartı Aletleri Muayene Harcı
7. Bina İnşaat Harcı
8. Çeşitli Harçlar (Kayıt ve suret harcı, İmar ile ilgili harçlar, İşyeri açma izni harcı, Muayene, ruhsat ve rapor harcı, Sağlık belgesi harcı)

**a.3. Harcamalara Katılma Payı**

Belediye Gelirleri Kanunu dahilinde belediyelerin tahsile yetkili olduğu harcamalara katılma payları şunlardan oluşmaktadır:

1. Yol harcamalarına katılma payı
2. Kanalizasyon harcamalarına katılma payı
3. Su tesisleri harcamalarına katılma payı

**a.4. Ücrete Tabi İşler**

2464 sayılı Kanuna göre, belediyeler bu Kanunda harç veya katılma payı konusu yapılmayan ve ilgililerin isteğine bağlı olarak ifa edecekleri her türlü hizmet için belediye meclislerince düzenlenecek tarifelere göre ücret almaya yetkilidir.

**a.5. Diğer Paylar**

2464 sayılı Kanunun mükerrer 97 nci maddesine göre, Türkiye Büyük Millet Meclisine bağlı milli saraylar hariç belediye ve mücavir alan sınırları içinde gerçek ve tüzelkişilerce işletilen her türlü müzelerin giriş ücretlerinin % 5'i belediye payı olarak ayrılır. Belediye sınırları ve mücavir alanlar içinde faaliyet gösteren maden işletmelerince, 3213 sayılı Maden Kanununun 14 üncü maddesinde yer alan paylara ilaveten yıllık satış tutarının % 0,2'si nispetinde belediye payı ayrılır.

2380 Sayılı Belediyelere Ve İl Özel İdarelerine Genel Bütçe Vergi Gelirlerinden Pay Verilmesi

Genel bütçe gelirleri tahsilatının belli bir yüzdesi belediyelere ayrılmaktadır.

Hakkında Kanun

213 sayılı Vergi Usul Kanunu ve 6183 sayılı Amme Alacaklarını Tahsil Usulü Hakkında Kanun

213 sayılı Kanun, belediye vergilerinin tahakkuk esaslarını, 6183 sayılı Kanun ise belediyenin amme alacağı olan gelirlerinin takip ve tahsilinin düzenlemektedir.

**C- İdareye İlişkin Bilgiler**

**1- Fiziksel Yapı**

Düzce Belediyesinin fiziki kaynaklarından taşınmazlara ilişkin bilgiler aşağıda verilmiş olup taşınır mal yönetmeliğinin 34. Maddesi kapsamında hazırlanan taşınır yönetim dönemi hesabı esas alınarak hazırlanan tabloda fiziki yapıya ilişkin taşınır bazında önceki yıldan devir, yıl içinde giriş ve çıkış ve 2012 yılına yapılan devirlere ait bilgileri içerecek şekilde sunulmuştur.

Muhasebe Hesabının Adı ve Detay Kodu	DÜZCE BELEDİYESİ TAŞINIR MAL YÖNETİM DÖNEMİ HESABINA İLİŞKİN TEMEL BİLGİLER											
	Geçen Yılıdan Devir		Yıl İçinde Giren		TOPLAM		Yıl İçinde Çıkan		Gelecek Yıla Devir			
	Miktarı	Tutarı	Miktarı	Tutarı	Miktarı	Tutarı	Miktarı	Tutarı	Miktarı	Tutarı		
150 01	3.711,10	11.888,55	179.724,50	115.592,30	183.435,60	127.480,85	180.057,10	117.386,29	3.378,50	10.094,56		
150 02	0,00	0,00	105,00	264,68	105,00	264,68	105,00	264,68	0,00	0,00		
150 03	1,00	223,44	256.572,10	277.983,29	256.573,10	278.206,73	256.353,10	273.860,89	220,00	4.345,84		
150 04	27,00	374,73	53.664,00	76.935,77	53.691,00	77.310,50	48.639,00	74.305,13	5.052,00	3.005,37		
150 05	367,50	3.576,04	5.679,50	170.379,75	6.047,00	173.955,79	5.733,50	170.930,11	313,50	3.025,68		
150 06	75,00	1.644,00	2.537,35	54.954,84	2.612,35	56.598,84	2.546,35	55.524,84	66,00	1.074,00		
150 07	0,00	0,00	255,00	9.677,25	255,00	9.677,25	247,00	9.371,25	8,00	306,00		
150 08												
150 09												
150 10	0,00	0,00	990,00	31.919,93	990,00	31.919,93	990,00	31.919,93	0,00	0,00		
150 11												
150 12	12.726,72	58.008,02	204.209,22	765.671,81	216.935,94	823.679,83	183.789,83	757.533,74	33.146,11	66.146,09		
150 13	41.870,11	61.147,43	96.313,22	587.675,30	138.183,33	648.822,73	94.768,69	605.351,35	43.414,64	43.471,38		

150	14	Nakil Vasıtaları Lastikleri	22,00	9.744,44	69,00	36.744,73	91,00	46.489,17	69,00	36.744,73	22,00	9.744,44
150	15	Değişim, Bağış ve Satış Amaçlı Yayınlar	61,00	5.416,00	1.255,60	11.827,81	1.316,60	17.243,81	1.315,60	17.203,81	1,00	40,00
150	16	Spor Malzemeleri Grubu										
150	17	Başınçlı Ekipmanlar	0,00	0,00	10,00	8.676,48	10,00	8.676,48	6,00	8.516,48	4,00	160,00
150	99	Diğer Tüketim Amaçlı Malzemeler	516,00	1.208,35	12.296,00	66.113,74	12.812,00	67.322,09	11.082,00	64.692,74	1.730,00	2.629,35
253		<b>TESİS, MAKİNE VE CİHAZLAR HESABI</b>										
253	1	Tesisler										
253	2	Makine ve Aletler	470,00	1.201.775,99	62,00	1.332.871,52	532,00	2.594.647,51	11,00	64.139,02	521,00	2.470.508,49
253	3	Cihazlar ve Aletler	219,00	101.928,26	59,00	25.267,17	278,00	127.195,43	50,00	7.864,53	228,00	119.330,90
254		<b>TAŞITLAR HESABI</b>										
254	01	Karayolu Taşıtları	100,00	3.644.400,02	22,00	838.964,91	122,00	4.483.364,93	21,00	434.679,60	101,00	4.048.685,33
254	02	Su ve Deniz Taşıtları										
254	03	Hava Taşıtları										
254	04	Demiryolu ve Tramvay Taşıtları										
255		<b>DEMİRBAŞLAR HESABI</b>										
255	01	Döşeme ve Mezruat	793,00	71.143,26	25,00	4.344,73	818,00	75.487,99	425,00	18.800,41	393,00	56.687,58
255	02	Büro Makineleri	2.316,00	867.811,61	308,00	181.396,77	2.624,00	1.049.208,38	285,00	158.256,71	2.339,00	890.951,67
255	03	Mobilyalar	4.662,00	620.979,84	262,00	15.889,06	4.924,00	636.868,90	663,00	33.607,86	4.261,00	603.261,04
255	04	Beslenme, Gıda ve Mutfak Demirbaşları	4,00	2.757,00	0,00	0,00	4,00	2.757,00	0,00	0,00	4,00	2.757,00
255	05	Canlı Demirbaşlar										
255	06	Tarihi veya Sanat Değeri Olan Demirbaşlar	4,00	809,80	0,00	0,00	4,00	809,80	0,00	0,00	4,00	809,80
255	07	Kütüphane Demirbaşları	261,00	16.603,43	41,00	6.451,72	302,00	23.055,15	33,00	2.385,36	269,00	20.669,79

255	08	Eğitim Demirbaşları	25,00	1.026,67	42,00	3.500,00	67,00	4.526,67	5,00	167,50	62,00	4.359,17
255	09	Spor Amaçlı Kullanılan Demirbaşlar	127,00	2.314,00	0,00	0,00	127,00	2.314,00	0,00	0,00	127,00	2.314,00
255	10	Güvenlik, Kontrol ve Tedbir Amaçlı Demirbaşlar	161,00	72.877,96	52,00	25.468,66	213,00	98.346,62	6,00	270,00	207,00	98.076,62
255	11	Demirbaş Niteliğindeki Süs Eşyaları	20,00	2.560,00	0,00	0,00	20,00	2.560,00	4,00	325,38	16,00	2.234,62
255	12	Kullanımda Olan Demirbaş Niteliğinde Eşyalar	1,00	280,00	0,00	0,00	1,00	280,00	0,00	0,00	1,00	280,00
255	99	Diğer Demirbaşlar	10,00	8.837,80	4,00	10.346,90	14,00	19.184,70	2,00	1.657,90	12,00	17.526,80



NİTELİK	Parsel Alanı (M2)	Kullanım alanı m2	Açıklamalar
<b>BELEDİYE HİZMET ALANLARI</b>			
Belediye Binası(Cedidiye M.)	5,973.00	7,845.00	
Belediye Binası(Fevzi Çakmak M.)	38,265.00	3,118.00	47 Adet dükkan
Belediye Binası(Kalıcı Konutlar)	51,480.00	2,790.00	55 Adet dükkan
Belediye İş Merkezi(Cedidiye)	2,001.00	5,139.00	18 Adet dükkan
Ticaret ve Kültür Merkezi	6,477.00	948,64	13 Adet dükkan
İtfaiye	2,190.58	1,585.00	
Zabıta	4,990.00	350.00	
Otogar (Burhaniye M.)	4,300.00	895.00	
Otobüs Terminali(Kiremitocağı M.)	4,790.00	-	
Otobüs Terminali(Azmimilli M.)	2,290.00	180.00	
Şantiye	90,000.00	522.00	
İçme Suyu Arıtma Tesisi (Beyköy Bel.)	120,000.00	3,678.00	
İçme Terfi -Depo(Güzelbahçe M.9.Böl)	20,400.00	345.00	
İçme Terfi -Depo(BahçelievlerM.6.Böl)	2,500.00	640.00	
İçme Terfi -Depo(Bahçelievler M.6.Böl)	1,450.00	550.00	
İçme Terfi -Depo(Bahçelievler M.6.Böl)	1,300.00	210.00	
Atıksu Arıtma Tesisi	27,000.00	1,170.00	
Et Kombinasyonu	26,100.00	3,720.00	
Sebze ve Meyva Hali	25,250.00	4,100.00	*
Sosyal Tesis(Kazıkoğlu K.Düzce Kasrı)	8,765.00	600.00	*
Sosyal ve Kültürel Tesis(Camikebir M)	10,100.00	495.00	
<b>EĞİTİM TESİSLERİ</b>			
Sanat Akademisi(Cedidiye M)	860.00	1,500.00	
<b>İMAR YOLLARI</b>			
Terkleri Yapılan Yollar	392,250.639 m <sup>2</sup>	-	
<b>KONUT ALANLARI</b>			
Konut		1,053.00	13 Adet
<b>PAZARYERİ</b>			
Pazaryeri	30,000.00	15,385.00	10,700 M2 Dükkan A
<b>SPOR ALANLARI</b>			
Spor Kompleksi(Şıralık M)	50,000.00	1,000.00	*
18 Temmuz Stadyumu(Kültür M)	19,000.00	700.00	*

Nurettin Zafer Stadı (Kültür M)	10,000.00	-	*
Sosyal Tesis (Çamlıevler M-3.Bölge)	1,500.00	200.00	*
<b>YEŞİL ALANLAR</b>			
Avni Akyol Parkı(Kültür M)	18,600.00	1,100.00	
İnönü Parkı(Kültür M)	15,100.00	1,940.00	
Diğer Yeşil Alanlar	7,600.00	-	
<b>DİNİ TESİS</b>			
Şehitlik Cami(Azmimilli M)	2,500.00	160.00	
<b>OTOPARK</b>			
Otopark Alanları	10,000.00	-	
<b>MEZARLIKLAR</b>			
Şehir Mezarlığı(Azmimilli M)	105,000.00	60.00	
Diğer Mezarlık Alanları(Muhtelif M.)	178,130.00	-	22 Adet Mahalle

## 2- Örgüt Yapısı

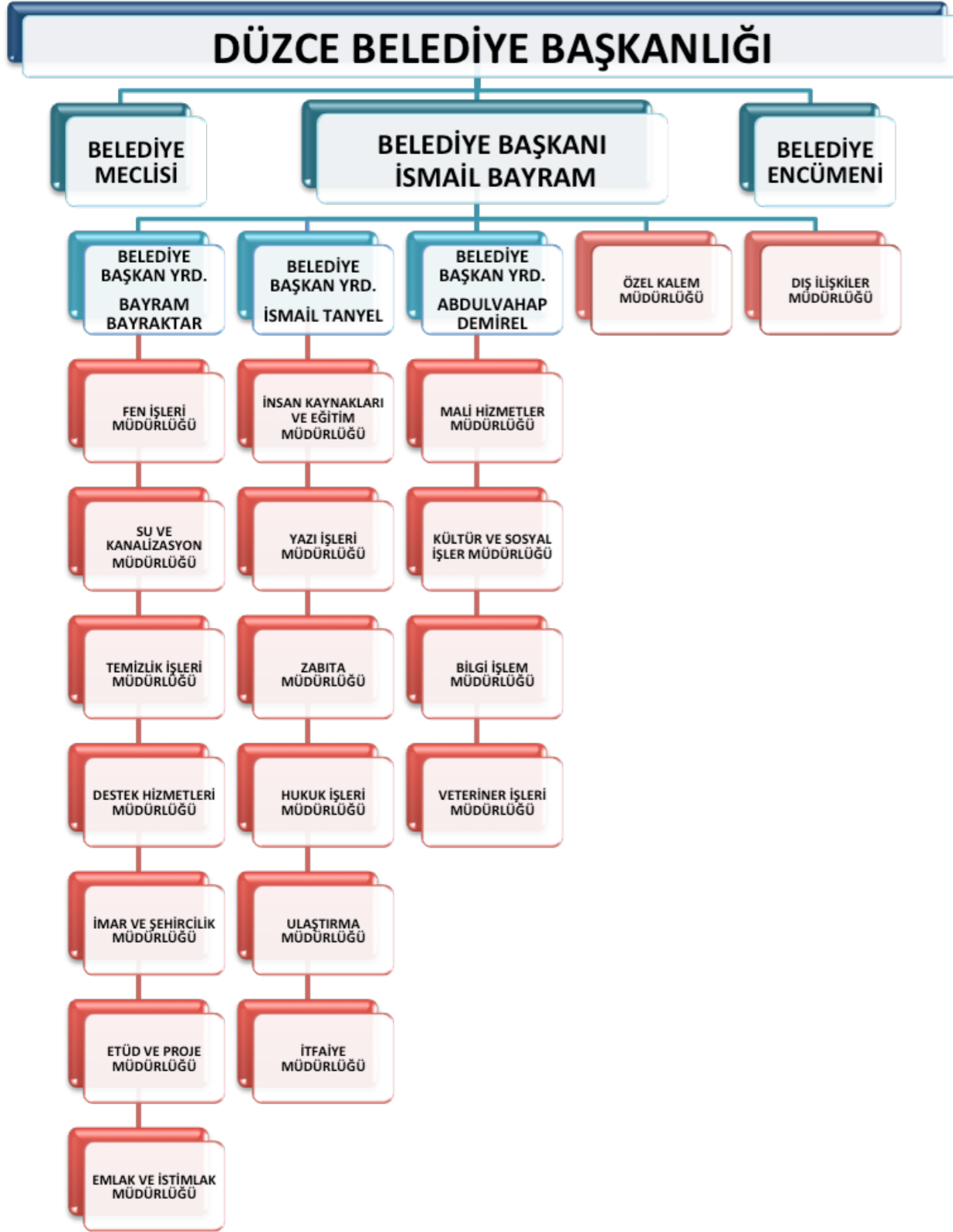

## 3- Bilgi ve Teknolojik Kaynaklar

Düzce Belediyesinde kullanılan teknolojik altyapı, aşağıdaki tabloda gösterilmiştir.

Düzce Belediye Başkanlığı Teknik Altyapı bilgileri						
	BİLGİSAYAR	YAZICI	LAPTOP	TARAYICI	FOTOKOPI	SERVER
Bilgi İşlem Müd.	6	6	3			10
Destek Hizmetleri Müd.	10	3	2			
Emlak ve İstimlak Müd.	31	6	2	1		1
Basın Yayın ve Halkla İliş. Md	13	6	2	1	1	
Fen İşleri Müdürlüğü	11	7	2			
Hukuk İşleri Birimi	4	1				
İmar ve Şehircilik Müd.	19	11	2			
İnsan Kay. ve Eğitim Müd.	6	5				
Kültür Müdürlüğü	12	7	2			1
Mali Hizmetler Müd.	53	22	2		1	2
Özel Kalem Müd.	12	7	10			
Temizlik İşleri Müd.	2	2	2			
Yazı İşleri Müd.	6	4	1			
Zabıta Müdürlüğü	10	5	3			
Etüd Proje Müd.	8	3	1			
İtfaiye Müd.	4	2	1			
Su ve Kanalizasyon Müd.	10	11	1			
Veteriner İş. Müd.	11	5	1			
<b>TOPLAM</b>	<b>228</b>	<b>113</b>	<b>37</b>	<b>2</b>	<b>2</b>	<b>14</b>

Düzce Belediyesi'nin Teknik Altyapısı	
Cihaz Adı	Adet
Server	14
Masaüstü Bilgisayar	228
Dizüstü Bilgisayar	37
Yazıcı (10'u Renkli)	20
Scanner-Tarayıcı	2
Fotokopi Makinesi	2
Projeksiyon Makinesi	2

#### 4- İnsan Kaynakları

Düzce Belediye Başkanlığı, 5393 Sayılı Belediye Kanununun 49. maddesine göre norm kadrosunu oluşturmuştur. Personel istihdamı ise gerek sözü edilen madde gerekse de bu maddeye dayanılarak çıkarılan "Belediye ve Bağlı Kuruluşları ile Mahalli İdare Birlikleri Norm Kadro İlke ve Standartlarına Dair Yönetmelikte Değişiklik Yapılmasına İlişkin Yönetmelik" hükümleri doğrultusunda yapılmaktadır.

Sözü edilen Yönetmelikte 12/09/2010 tarihinde yapılan değişiklikle Düzce Belediyesi, B-4 Grubuna dahil edilmiştir. Yönetmeliğe göre, nüfusu 150.000-199-999 arasında olan belediyeler grubunda yer alması, turizm, sanayi ve ticaret özelliğinden kaynaklanmıştır.

Yönetmelik gereği B-4 grubunda yer alan belediyelerin istihdam edecekleri personel sayıları aşağıda verilmiştir:

MEMUR		SÖZLEŞMELİ PERSONEL		İŞÇİ		Hizmet Alımı Çalışan Sayısı
Dolu Kadro	Boş Kadro	Dolu Kadro	Boş Kadro	Dolu Kadro	Boş Kadro	
130	209	24	0	166	0	591

Düzce Belediye Başkanlığında görev yapmakta olan personelin, öğrenim durumunu yansıtan tablo aşağıda yer verilmiştir. Buna göre, memur personellerin büyük çoğunluğu, lise ve üstü eğitime sahipken, işçi personellerde lise ve üstü eğitim yapan personel sayısı azalmaktadır.

	MEMUR		İŞÇİ		SÖZLEŞMELİ		TOPLAM	
	Sayı	Oran (%)	Sayı	Oran (%)	Sayı	Oran (%)	Sayı	Oran (%)
İlkokul	8	6,15	92	55,42	0	0	100	31,25
Ortaokul	7	5,38	18	10,84	0	0	25	7,81
Lise	58	44,62	38	22,89	6	25	102	31,88
2 Yıllık Y.O.	34	26,15	4	2,41	6	25	44	13,75
4 Yıllık Fakülte	22	16,92	14	8,43	11	45,83	47	14,69
Lisans Üstü	1	0,77	0	0	1	4,17	2	0,62
<b>Toplam</b>	<b>130</b>	<b>100</b>	<b>166</b>	<b>100</b>	<b>24</b>	<b>100</b>	<b>320</b>	<b>100</b>

Düzce Belediyesinin insan kaynakları yapısı aşağıdaki tablolarda gösterilmiştir. Buna göre mevcut personel sayısı 320 olup, memur kadrosu Belediye için belirlenen norm kadro sayısının altında olduğu görülmektedir. Daimi işçi kadrosu norm kadro düzeyinde olup; 166 kişidir.

Düzce Belediye Başkanlığı Personel Dağılımı				
Yıl	Memur	Sözleşmeli	İşçi	Toplam
2009	126	18	297	441
2010	127	20	270	417
2011	130	24	166	320

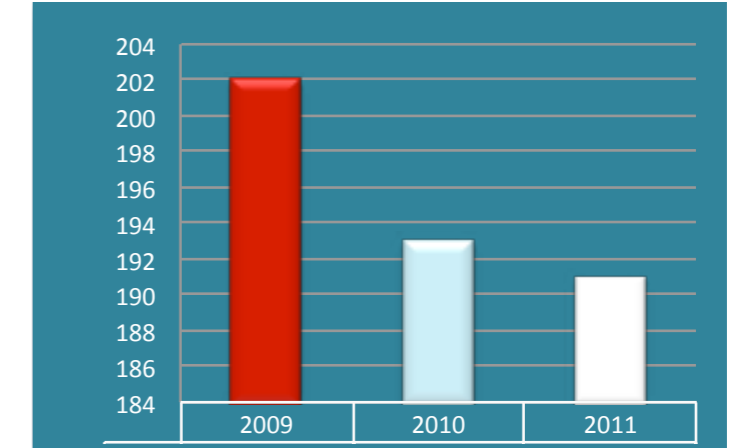

Düzce Belediye Başkanlığının personel durumu aşağıdaki tabloda ayrıntılı olarak verilmiştir.

DÜZCE BELEDİYE BAŞKANLIĞI										
Personellerin Müdürlük Bazında Dağılımı										
MÜDÜRLÜKLER	Memur		İşçi		Sözleşmeli		Memur	İşçi	Sözleşmeli	Toplam
	Bay	Bayan	Bay	Bayan	Bay	Bayan				
Fen İşleri Müdürlüğü	1	1	21	1	2	0	2	22	2	26
Temizlik İşleri Müdürlüğü	0	0	0	1	0	0	0	1	0	1
Zabıta Müdürlüğü	28	3	8	0	0	0	31	8	0	39
Destek Hizmetleri Müdürlüğü	1	2	10	0	0	0	3	10	0	13
Mali Hizmetler Müdürlüğü	20	6	15	3	0	0	26	18	0	44
Kültür Sosyal İşler Müdürlüğü	2	0	3	2	0	0	2	5	0	7
Dış İlişkiler Müdürlüğü	1	1	5	1	0	0	2	6	0	8
İmar ve Şehircilik Müdürlüğü	6	4	2	1	2	3	10	3	5	18
Emlak ve İstimlak Müdürlüğü	2	4	2	0	6	3	6	2	9	17
Yazı İşleri Müdürlüğü	1	2	1	1	0	0	3	2	0	5
İnsan Kaynakları ve Eğitim Müdürlüğü	1	1	1	1	0	0	2	2	0	4
Bilgi İşlem Müdürlüğü	1	0	1	0	0	0	1	1	0	2
Hukuk İşleri Müdürlüğü	1	0	1	0	0	0	1	1	0	2
Özel Kalem Müdürlüğü	3	0	4	2	1	0	3	6	1	10
Su ve Kanalizasyon Müdürlüğü	4	0	34	1	0	0	4	35	0	39
Etüt Proje Müdürlüğü	1	0	0	0	4	2	1	0	6	7
İtfaiye Müdürlüğü	19	1	25	0	0	0	20	25	0	45
Ulaştırma Hizmetleri Müdürlüğü	2	0	6	0	0	0	2	6	0	8
Veteriner İşleri Müdürlüğü	7	2	13	0	1	0	9	13	1	23
Başkan + Başkan Yardımcısı (Norm Kadro Harici )	2	0	0	0	0	0	2	0	0	2
<b>Toplam</b>	<b>103</b>	<b>27</b>	<b>152</b>	<b>14</b>	<b>16</b>	<b>8</b>	<b>130</b>	<b>166</b>	<b>24</b>	<b>320</b>

Aşağıdaki tablo personellerin norm kadro durumunu boş ve dolu kadro şeklin göstermektedir.

Düzce Belediye Başkanlığı Norm Kadro Yönetmeliğine Göre Kadro Dağılımı							
Unvanlar	Dolu	Boş	Toplam	Unvanlar	Dolu	Boş	Toplam
Belediye Başkan Yardımcısı	2	0	2	Ayniyat Saymanı	1	0	1
Yazı İşleri Müdürü	1	0	1	Evlendirme Memuru	0	1	1
Mali Hizmetler Müdürü	0	1	1	Mali Hizmetler Uzmanı	0	2	2
Fen İşleri Müdürü	0	1	1	Mali Hizmetler Uzman Yardımcısı	0	1	1
İmar Ve Şehircilik Müdürü	1	0	1	Teknik Personel(**)	19	33	52
Veteriner İşl. Müdürü	1	0	1	Sağlık Personeli(**)	1	12	13
İtfaiye Müdürü	1	0	1	Şoför	12	2	14
Temizlik İşleri Müdürü	0	1	1	Yardımcı Hizmet Personeli(**)	4	8	12
Zabıta Müdürü	0	1	1	Zabıta Amiri	0	3	3
Hukuk İşleri Müdürü	1	0	1	Zabıta Komiseri	1	8	9
Diğer Müdürler(*)	3	6	9	Zabıta Memuru	20	34	54
Özel Kalem Müdürü	1	0	1	İtfaiye Amiri	0	2	2
Uzman	5	0	5	İtfaiye Çavuşu	1	5	6
Şef	11	16	27	İtfaiye Eri	8	46	54
Avukat	0	3	3	Memur Kadroları Toplamı	122	209	331
Sivil Savunma Uzmanı	0	1	1	Sürekli İşçi Kadroları Toplamı			
Memur	15	5	20	*Donmuş Memur Kadroları (Norm Kadro Harici)	6	0	6
Bilgisayar İşletmeni	4	7	11	*İç Denetçi (Norm Kadro Harici)	0	3	3
Tahsildar	9	8	17	*Başkan + Başkan Yardımcısı (Norm kadro harici )	2	0	2
Ambar Memuru	0	2	2				

Personellerin doğum aralıkları incelendiğinde de memur personellerin çoğunlukla 1970 sonrası yani genç yaşta oldukları, işçi personellerde ise genç personel oranının daha az olduğunu söylemek mümkündür.

Tam tersine memur personelin çoğunun genç yaşta olmadığı ve genç memur personelin daha az olduğu tespit edilmiştir.

	MEMUR			İŞÇİ			SÖZLEŞMELİ			TOPLAM		
	Erkek	Bayan		Erkek	Bayan		Erkek	Bayan		Erkek	Bayan	
	Sayı	Oran (%)		Sayı	Oran (%)		Sayı	Oran (%)		Sayı	Oran (%)	
0-5 Yıl	8	1	% 7	2	0	% 1,20	10	3	% 54,16	20	4	% 7,5
5-10 Yıl	4	1	% 3,84	54	5	% 35,54	2	4	% 25	60	10	% 21,87
10-15 Yıl	22	3	% 19,23	73	7	% 48,19	2	2	% 16,66	97	12	% 34,06
15-20 Yıl	19	11	% 23,07	18	1	% 11,44	1	0	% 4,16	38	12	% 15,62
20-25 Yıl	37	6	% 33,07	5	0	% 3,01				42	6	% 15
25 Yıl Üstü	14	4	% 13,84	1	0	% 0,60				15	4	% 5,93
<b>Toplam</b>	<b>104</b>	<b>26</b>		<b>153</b>	<b>13</b>		<b>15</b>	<b>9</b>		<b>272</b>	<b>48</b>	



### 5- Sunulan Hizmetler

Haftanın ilk günü olan pazartesi günleri öğlenden sonra “**Halk Günü**” ilân edilmiştir. Bu halk günlerinde, vatandaşlarımız talep ve sorunlarını, hiçbir randevu almadan Başkana iletme imkânına sahiptirler. Diğer günlerde görüşmek isteyen vatandaşların bu talepleri, kendilerine randevu saati vererek yerine getirilmiştir.



BAŞKANLIK MAKAMINDA GERÇEKLEŞEN GÖRÜŞME İSTATİSTİĞİ	Kişi adet
Personelle Görüşme Kişi sayısı	732
Muhtarlar ile bireysel yapılan görüşme kişi sayısı	841
Kamu-Kit kurumları görüşülen kişi sayısı	615
Firma temsilcileri ile görüşülen kişi sayısı	457
Makamında Yüz Yüze Randevulu ve Randevusuz Görüştüğü Ziyaretçi Kişi Sayısı	2419
İş Arayanlar ile Görüşme kişi Sayısı	154
Basın Mensupları ile Yapılan Toplantılara katılan kişi sayısı	623
Sivil toplum örgütleriyle görüşme kişi sayısı (Mesleki kuruluş, Dernek, Vakıf, Sendika)	715
<b>Toplam</b>	<b>6.556</b>

FAALİYETİN ADI	TOPLAM
Başkan Yardımcıları, Müdürler, Meclis Üyeleri ile yapılan görüşmelere ve Koordinasyon Toplantılarına Katılan Kişi Sayısı	1236
Belediye Personeli ile yapılan görüşmelere katılan Kişi sayısı	732
Muhtarlar ile yapılan tüm görüşmelere katılan kişi sayısı	841
Kamu-Kit kurumları ile yapılan görüşmelere katılan kişi sayısı	615
Firma temsilcileri ile yapılan görüşmelere katılan kişi sayısı	457
Düğün, Sünnet, Kermes, işyeri açılışı vb. etkinlik sayısı	128
Dini, Milli Bayram ve diğer Törenlerin Sayısı	6
Kısa Mesaj (SMS) ile yapılan bilgilendirme sayısı	35.784
Katıldığı Cenaze Törenleri Sayısı	127
Ziyaret Edilen Hasta veya Yaşlı kişi sayısı	136
Başkanın Yurt İçinde Katıldığı Organizasyon Sayısı	27
Yurt Dışında Katıldığı Organizasyon Sayısı	6
Basın Mensupları ile Yapılan Toplantılara katılan kişi sayısı	623
Sivil toplum örgütleriyle yapılan görüşmelere katılan kişi sayısı (Mesleki kuruluş, Dernek, Vakıf, Sendika)	715

### Başbakanımızın Ziyareti

5 Mayıs 2011’de Başbakanımız Recep Tayyip Erdoğan ilimizi ziyaret etmiştir. Beraberinde Milli Eğitim Bakanı Nimet Çubukçu, Düzce Milletvekilleri, Düzce İl Protokolü ile 33 tesisin toplu açılışları gerçekleştiren Başbakanımız çeşitli değerlendirmelerde bulunmuştur. Açılışlara 12.000 civarında vatandaşımız iştirak etmiştir.



### Bakan Ziyaretleri

5 Şubat 2011 tarihinde İçişleri Bakanı Beşir ATALAY birkaç gün sonra Devlet Bakanı Mehmet AYDIN Belediyemize ziyarette bulunmuştur.

Devlet Bakanlarına, Belediyemizin hizmetlerini, projelerini ve sorunlarını anlatan Belediye Başkanımız İsmail BAYRAM ziyaretlerinin anısına bakanlarımıza birer tablo hediye etmiştir.

Ziyaretleri 1 günü geçmeyen Devlet Bakanlarımız ve yanlarında nezaret eden devlet erkanı en iyi bir şekilde ağırlandı.



### Mahalle Muhtarları İle Yapılan İstişare Toplantıları

Düzce merkezde 48 olan mahalle sayısı 20.12.2011 tarih 539 sayılı Belediye Meclis kararı ile Belediye sınırları içine katılan Soğukpınar Köyü ile toplam 49 mahalle olmuştur.

Mahalle muhtarları ile 3 ayda bir gerçekleştirdiğimiz istişare toplantılarına 2011 yılında da devam edilmiştir.

Bunun yanı sıra mahallelerde oluşan ihtiyaç ve sorunlar hakkında mahalle muhtarları, Başkan ve Başkan yardımcılıyla çeşitli zamanlarda 841 görüşme yapılmış olup bu görüşmelerde mevcut çalışmaları, tespit edilen eksikler, olumsuzluklar, planlanan çalışmalar v.b. konular ele alınmıştır. Birim müdürlerimizin de iştirak ettikleri bu görüşmeler karşılıklı bir şekilde devamlı sürmektedir.



### Mahalle Ziyaretleri

Mahalle Adı	Toplantıya Katılımcı Sayısı
Çay Mahallesi	600 Kişi
Şıralık Mahallesi	350 Kişi
Darıcı Mahallesi	550 Kişi
Metek(Koçyazı) Mahallesi	500 Kişi

Mahalle sorunlarını yerinde tespit etmek ve halkın taleplerini dinlemek üzere mahalle toplantıları düzenlenmiş, vatandaşın dilek ve şikayetleri

dinlenmiş, park alanları, 18 uygulamaları, alt yapı ve üst yapı ile kaçak binaların durumu, kamu arazileri, ulaştırma ve diğer Belediye hizmetleri anlatılmıştır. Dile getirilen sorunlar çözüm sürecine alınmıştır.

### Esnaf Ziyaretleri

Belediye Başkanımız haftanın belirli günlerinde esnafı ziyaret ederek sorunlarını dinlemiş, önerilerini almıştır. Bu kapsamda şehir merkezinde bulunan esnaflar ve sanayi çarşısı esnafları olmak üzere 87 adet esnaf ziyareti yapılmıştır.



### Basın Bildirileri

Belediye Başkanımız, yerel medya ve ulusal medya basın mensupları ile yıl içinde 53 kez bir araya gelerek toplantı yaptı ve çeşitli açıklamalarda bulundu .

Genel olarak Başkanlık Makamının açıklamalarda bulunduğu yayınlanan gazete ve televizyon haberlerinin rakamsal ifadesi şöyledir;



Gazete Haberleri	
Yerel	359 Adet
Ulusal	54 Adet
Televizyon Haberleri	
Yerel	227 Adet
Ulusal	11 Adet
İnternet Haberleri	
İnternet haberleri	401 Adet
Toplantılar	
Basın Mensupları ile yapılan Toplantılar	53 Adet
Toplantılara Katılan Kişi Sayısı	623 Kişi

### Taksi Durakları

Kent estetiği düşünülerek, Şehir merkezinde 10 adet yeni taksi durağı kurulmuş ve açılış törenleri ile hizmete sunulmuştur.





## Eğitim Portalı



Eğitime önem veren Düzce Belediyesi 2010 yılında 30.000 öğrenciye internet üzerinden Eğitim Portalı şifresi dağıtmıştı. Belediyemiz 2011 yılında da sınavlarda başarı göstererek dereceye girmiş öğrencilere destek vererek eğitime verdiği katkıyı sürdürmüştür.

Ödül ve Destek verilen öğrencilerimiz;

D	Sınav	Ort. Puan	Adı Soyadı	Okulu	Yerleştiği Okul
1	SBS	500	Sibel Keleş	Akçakoca Beyören İO	Yıldırım Fen Lisesi
2	SBS	500	Yusuf Ziya DİLEK	Özel Yunusbey İO	Özel Fatih Fen Lisesi
3	SBS	500	Gülşen Nur AYDEMİR	Özel Yunusbey İO	Fatih Koleji
1	OYP	492,519	Nisanur YILMAZ	Özel Düzce Kültür İO	İstanbul Lisesi
3	OYP	489,288	Nilüfer Sevd ÖZDEMİR	Özel Yunusbey İO	Yunusbey Koleji
4	OYP	488,965	Ece FURUNCU	Özel Düzce Kültür İO	Bursa Fen Lisesi
5	OYP	488,766	Ezgi KAYA	Uzunmustafa İO	Düzce Fen Lisesi
6	OYP	488,747	Dilara SEVİNÇ	Özel Düzce Kültür İO	Bursa Fen Lisesi
7	OYP	488,328	Damla DEMİR	Özel Düzce Kültür İO	TEV İnan Türkeş Lisesi
9	OYP	487,965	Burak AKGÜL	Özel Düzce Kültür İO	Garip Zeycan Yıldırım Fen Lisesi
10	OYP	487,506	Merve EFE	Namık Kemal İO	Yunusbey Koleji
1	LYS-MF	486,551	Murat ÇELİK	Özel Yunus Güner Lisesi	Cerrahpaşa Tıp Fak.
2	LYS-MF	478,191	Merve KUTLU	Özel Yunus Güner Lisesi	Cerrahpaşa Tıp Fak.
3	LYS-MF	465,712	Tuğçe YILDIRIM	Özel Yunus Güner Lisesi	Ank. Ün. Tıp Fak.
4	LYS-MF	465,493	Burak YILDIRIM	Fen Lisesi	İTÜ Uçak Müh.
5	LYS-MF	463,687	Adem DAVRAN	Özel Yunus Güner Lisesi	Marmara Ün. Tıp Fak.
2	LYS-TM	451,207	Ramazan DÖGER	Fen Lisesi	Boğaziçi İktisat Fak.
4	LYS-TM	444,748	Servet RUTÇİ	Özel Yunus Güner Lisesi	Melişah Ün. Hukuk Fak.
2	LYS-TS	445,061	Recep USTA	Anadolu Öğretmen Lisesi	Ank. Ün. Hukuk Fak.
4	LYS-TS	436,342	Deniz KAP	Anadolu Öğretmen Lisesi	Galatasaray Ün. İletiş. Fak
1	LYS-DİL	453,469	Ali Çağlar SAYMAZ	Anadolu Öğretmen Lisesi	Boğaziçi Ün. İngilizce Fak.
2	LYS-DİL	446,392	Nefne TAYMAZ	Anadolu Öğretmen Lisesi	Boğaziçi Ün. İngilizce Fak.
3	LYS-DİL	439,985	İlknur NURTEN	Anadolu Öğretmen Lisesi	Boğaziçi Ün. İngilizce Fak.
4	LYS-DİL	438,798	Senem POLAT	Anadolu Öğretmen Lisesi	Boğaziçi Ün. İngilizce Fak.
5	LYS-DİL	437,27	Suna OCAK	Arsal Anadolu Lisesi	Boğaziçi Ün. İngilizce Fak.

“Merkez İlköğretim Okulları Genel Kültür Ve Bilgi Yarışması”nın 6. Tamamlandı 7. 'nin startı kura çekimi ile verildi

800 öğrenci Çanakkale'de tarihiyle buluştu



“Düzceli Gençler Tarihiyle Buluşuyor” başlıklı proje ile gençler, 1.Dünya Savaşı'nda hayatını kaybeden 500.000 askerin anısına düzenlenen şehitlikler ve anıtlarla tarihin yaşatıldığı mekânları görme imkânı buldu.Bu yıl 2. si düzenlenen, liseleri kapsayan gezi programı çerçevesinde 800 lise öğrencisi Çanakkale şehitliklerini ziyaret etti. 4 Nisan'da başlayan gezi 10 gün sürdü.



Çocuklar uzayı keşfe çıktı

Öğrencilerin modern bilimle buluşmasını sağlamak amacıyla, 23-28 -30 Mayıs-4 Haziran 2011 tarihlerinde, Belediye Hizmet Binası önünde Planetaryum(Gezgin Evi) çadırı kuruldu. İl Millî Eğitim Müdürlüğü'nce belirlenen okullardan 6.7.ve 8.sınıflardan öğrencilerin izlediği 3 boyutlu gösteri çadırında 12 gün boyunca gösterim yapıldı. Uzayın keşfini yaklaşık 5.000 çocuk ve yetişkin izleme imkanı buldu.



İlköğretim Öğrencilerine Çanakkale Belgeseli



11-12-13-14 Nisan tarihlerinde Necmi Hoşver İlköğretim Okulu, Aziziye İlköğretim Okulu, Rıza Malatyalı İlköğretim Okulu, 23 Nisan İlköğretim Okulu, Beyciler İlköğretim Okulu, Yunus Emre İlköğretim Okulu, Sancaklar İlköğretim Okulu ve Hikmet Akın İlköğretim Okulu'nda Çanakkale Destanı'nın anlatıldığı belgesel gösterimi gerçekleştirildi.

Sevgi Çocukları yüzme havuzuna götürüldü

Sosyal Hizmetler İl Müdürlüğü tarafından yeni evlerine taşınan 0-18 yaş grubu kız ve erkek çocukların bulunduğu Fehmi Öney Sevgi Evi'nde bulunan 41 çocuk yüzme havuzuna götürüldü.





### Tiyatro Festivali

Kültür ve sanat etkinlikleri çerçevesinde Düzce il genelinde lise ve dengi okulların katıldığı tiyatro festivali düzenlenmiştir.



### Çocuk Şenliği

Belediyemiz tarafından organize edilen çocuk Şenliği kapsamında 18 Temmuz Stadı yan sahada etkinlikler düzenlendi.



### 2010/2011 eğitim yılı Meslek Edindirme Kursları'ndan 1500 kişi yararlandı

Düzce Belediyesi-Kültür ve Sosyal İşler Müdürlüğü bünyesindeki Meslek Edindirme Kurslarından 2010-2011 eğitim yılında 1500 kişi yararlanmış olup bunlardan 474 kişi sertifika almaya hak kazanmıştır.

Branş	Katılımcı Sayısı	Branş	Katılımcı Sayısı
Bilgisayar	180	İngilizce	250
Aşçılık	130	Nakış	60
Mefruşat	75	Giyim	45
Resim	120	Bağlama	35
Gitar	80	Ney	40
Ebru	50	Kırkyama	30
Tezhip	40	Hat	50
Yaşlı ve hasta bakıcılık	35	Aile içi iletişim	50
Yönetici asistanlığı	75	Osmanlıca	40
Yakı	35	Tiyatro	80
Genel Toplam: 1500			

Meslek Edindirme Kursları'nın yıl sonu sergisi; 15 Haziran tarihinde gerçekleştirilen karma sergiyle başlayıp, 20 Haziran tarihinde kırkyama, 24 Haziran tarihinde resim ve 28 Haziran tarihinde gerçekleştirilen ebru sergisi ile sona ermiştir.

Meslek Edindirme Kursları 28 Aralık 2011 itibari ile 2011/2012 eğitim yılına başlamıştır.

Branş	Katılımcı Sayısı	Branş	Katılımcı Sayısı
Aşçılık	141	Mefruşat	98
Kırkyama	33	Giyim	47
Resim	50	Bağlama	29
Gitar	90	Osmanlıca	32
Yönetici Asistanlığı	40	Ebru	35
Hat	29	Teship	20
Karakalem	60		
Genel Toplam : 746			





Sergi Salonu



Taleplere Göre Dağılım	
Talep Eden	Adet
Okul	11
Sivil Toplum Örgütü	3
Bireysel	4
İl Müdürlükleri	3
Kurum İçi Müdürlükler	8
<b>Toplam</b>	<b>29</b>

Faaliyete Göre Dağılım	
	Adet
Resim Sergisi	12
El Sanatları Sergisi	7
Ebru Sergisi	1
Hat Sanatı Sergisi	1
Fotoğraf Sanatı Sergisi	1
Teknoloji Tasarım Sergisi	1
Yarışma	1
Toplantı	2
Ödül Töreni	1
Bayramlaşma	2
<b>Toplam</b>	<b>29</b>

Taleplere Göre Kullanım

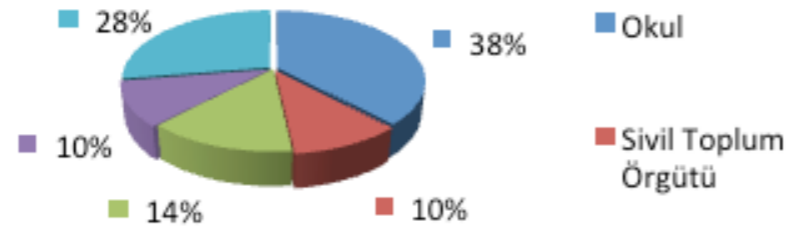

Faaliyete Göre Kullanım

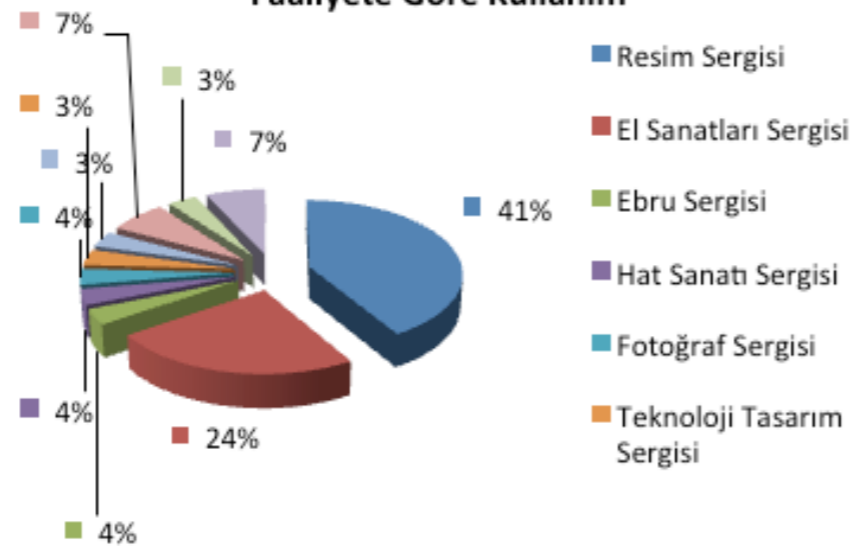

### İngilizce bilgi yarışması düzenlendi

Meslek Edindirme Kursları-İngilizce Kursu, 7 ay süren eğitim maratonunu 14 Mayıs 2011 tarihinde düzenlenen yarışma ile sonlandırdı. Bu yıl ikincisi düzenlenen yarışmada 200 kursiyer arasından seçilen 15 öğrenci yarıştı. Birinci olan gruba Düzce Belediye Başkanlığı'nın hediyesi olan Dijital İngilizce Sözlük, ikinci ve üçüncü olan gruplara Düzce Belediye Başkanlığı'nın hediyesi olan İngilizce Sözlük verildi.

### Pasta ve Börek Yarışmaları yapıldı

Meslek Edindirme Kursları'nda Pasta ve Börek yarışmalarıyla kursiyerler birbiriyle yarıştı. Aşçılık kursiyerlerinin katıldığı tatlı yarışmanın ardından hamur işleri yarışması düzenlendi. Bu yıl 2.si düzenlenen yarışmada, dereceye girenlere çeşitli mutfak malzemeleri hediye edildi.



### "İkballe Diyar Diyar" programında Yemek Kursumuz tarafından yöresel yemekler tanıtıldı

### Sanat ve Bilim Akademisi

#### Şan Bölümü

Ekim ayında yapılan Özel Yetenek Sınavlarıyla yeni öğrencileri belirlenmiş ve eğitime hak kazanan öğrencilerle Kasım ayında derslere başlanmıştır. Şan Bölümünde 1. 2. Sınıf öğrencilerinin toplam mevcudu 23'dür. Şan Bölümü öğrencileri Sahne Bilgisi ve Estetik dersi de almış, rapor dönemi itibari ile 2010 - 2011 eğitim dönemi tamamlanmış bulunmaktadır.

#### Resim Bölümü

2010-2011 döneminde 2010 Ekim ayında 2. sınıf öğrencileriyle dersler başlamış olup sınıf öğrencilerinin toplam mevcudu 10 dur. 2010 - 2011 eğitim dönemi tamamlanmış bulunmaktadır.

### "Yaz Okulu" öğrencileri sertifikalarını aldı

2011 Yaz Kültür Ve Spor Okullarına devam eden öğrenciler 18 Temmuz Spor Salonunda düzenlenen törenle sertifikalarını aldı. 3. kez açılan Yaz Okullarına bu yıl 350 öğrenci katıldı. 20 Haziran tarihinde eğitime başlayan ve Spor ve Kültür olarak iki farklı branşta hizmet veren Yaz





Okulları 29 Temmuz'da sona erdi. 7-14 yaş arası çocukların kabul edildiği Kültür Okulları eğitim programı resim, müzik, drama ve satranç derslerini kapsarken Spor Okullarında ise futbol, basketbol, voleybol, masa tenisi, tenis, karate, branşlarında dersler verildi.

### Basketbol

Düzce Belediye spor Basketbol takımı büyük erkekler kategorisinde Türkiye basketbol federasyonu erkekler basketbol bölgesel ligi G grubunda mücadele etmiş, grupta 4. Olmuştur. Bu kategoride 16 adet lisanslı sporcu ile mücadele edilmiştir.

Diğer yaş kategorilerinde ise küçük erkekler ve yıldız erkeklerde il ikincisi olmuştur. Bu takımlarda toplam 24 sporcu bulunmaktadır.



### Futbol

A Takım: A takımımız oynadığı süper amatör ligde 2011 sezonu sonunda ligi 4. olarak bitirmiştir.

### Voleybol

Voleybol erkek takımımız oynadığı 3. Ligde 2010-2011 sezonu sonucu ligi zirvede tamamlayarak Play Of maçlarını oynamaya hak kazanmış, bu maçlar sonucunda müsabakaları galibiyetlerle neticelendirmiş ve şampiyon olarak Aroma Erkekler 2. Voleybol ligine çıkmaya hak kazanmıştır.

Voleybol bayan takımımız müsabakalarını yaptığı bölgesel ligde ligi yenilgisiz lider tamamlayarak Sakarya'da yapılacak olan 3. Lige yükselme Play Of mücadelelerinde oynamaya hak kazanmıştır, Burada yapmış grup maçlarında grubu 2. Tamamlayarak 3. Lige çıkmamıştır.

### Yağlı Güreş

25 sporcumuz Türkiye genelinde yapılan 40 yağlı güreş organizasyonuna katılarak Düzce Belediyesini temsil etmiş ve çeşitli boylarda toplam 45 birincilik, 62 ikincilik, 83 üçüncülük elde etmiştir.

Ayrıca liseler arası minder müsabakasında Düzce İl Birinciliği seçmelerinde çeşitli kilolarda belediyemizi temsilen 27 sporcu 1. olup Türkiye Şampiyonası Grup Müsabakalarına katılmaya hak kazanmıştır.

### 5.Yağlı Pehlivan Güreşleri yapıldı

Düzce Belediyesi Yağlı Pehlivan Güreşleri 28 Mayıs 2011 tarihinde Çaybükü Dedekoru Mesire alanında yapıldı. Düzce Belediyesi tarafından her yıl yapılan ve geleneksel hale getirilen güreşlerin bu yıl beşincisi gerçekleştirildi. Yağlı Pehlivan Güreşleri, Minikler, Tozkoparan, Teşvik, Deste, Küçükorta, Küçük, Büyük, Büyük Orta, Başaltı ve Başpehlivanlık kategorilerinde tamamlandı.



### Streetball Turnuvası düzenlendi



16-24.05.2011 tarihinde Düzce Belediyesi Streetball Turnuvası düzenlendi. Turnuvaya ilköğretim ve liseden 40 takım katıldı. Turnuva, Karizma Şov Grubunun gösterisi ile sona erdi.

### Başkan'dan Sporculara Yemek

Düzce Belediyespor'un 2010-2011 sezonunu kapatması ile kulüp bünyesinde faaliyet gösteren spor branşlarındaki antrenörlere 6 Haziran tarihinde Belediye Başkanı İsmail Bayram tarafından belediyenin film platosunda törenle plaket verildi. Tören nedeniyle Belediyespor bünyesinde bulunan tüm sporculara yemek verildi.



### Halk Oyunları Kursu

Kafkas Kültür Derneği, Abhaz Kültür Derneği, Gürcü Kültür Derneği, Karadeniz Kültür Derneği, Balkan Kültür Derneği, Kırım Kültür Derneği ve Roman Kültür Derneği işbirliği ile yürütülen 15 Mart'da başlayan kurslarda 170 kursiyere eğitim verilmiştir.

### Şehir Tiyatroları

Şehir Tiyatrosu kurslarıyla 3 ayrı yaş grubunda 85 kursiyere drama kursları verildi.

### "Çevre Savaşı" adlı oyun öğrencilerden büyük ilgi gördü

Çevre Savaşı adlı oyun 21-22 Ocak 2011 tarihleri arasında 6 seans oynandı ve 1800 öğrenci tarafından ücretsiz olarak izlendi.



### "Tamirci" oyunu seyirci ile buluştu

Şehir Tiyatrolarının hazırlamış olduğu Tamirci adlı oyun 2 Şubat-12 Nisan 2011 tarihleri arasında, her Salı ücretsiz olarak Gençlik Merkezi Salonunda sergilendi. 12 seans oynanan oyunu yaklaşık 2 bin tiyatro sever izledi.



### Padişah-ı Hali Osman seyirciyle buluştu

Düzce Belediyesi Şehir Tiyatrolarınca Padişah-ı Hali Osman adlı oyun 12 Nisan tarihinde Gençlik Merkezi Salonunda gösterime başladı. 2 ay her Salı ücretsiz sahnelenen oyun seyirciden büyük beğeni topladı. Oyun 18 Ekim tarihinde Gençlik Merkezi Salonunda 2 ay daha, her Salı ücretsiz sahnelenerek 3.000 civarında seyirciye ulaştı.



### Aynı Anda 3 Sahne 23 Nisan Çocuk Tiyatrosu Şenliği

Bu yıl 3.sü düzenlenen "Aynı Anda 3 Sahne 23 Nisan Çocuk Tiyatrosu Şenliği" 20-21 Nisan 2011 tarihinde gerçekleştirildi. Şenlik kapsamında; Barış Çocukları, Renkler Cumhuriyeti ve Çevre Savaşı adlı oyunlar sergilendi. Oyunlar Gençlik Merkezi Tiyatro Salonu, 100. Yıl İlköğretim Okulu, Rıza Malatyalı İlköğretim Okulu, Yeşiltepe İlköğretim Okulu, 23 Nisan İlköğretim Okulu, Hamidiye İlköğretim Okulu, Sancaklar İlköğretim Okulu, Çakırlar İlköğretim Okulu ve Perihan Turan İlköğretim Okulu salonlarında sahnelendi.

### KfW Belediye Alt Yapı Finansmanı Düzce'de Su Temini ve Atık Su Arıtma Projesi

Düzce Belediyesi, Alman Kalkınma Bankası Belediye Alt Yapı Finansmanı kapsamında finanse edilmek üzere, "Düzce Su Temini ve Atık Su Arıtma Projesi Fizibilite Çalışması Müşavirlik Hizmetleri İhalesi" gerçekleştirmiştir. İhale sonucunda fizibilite çalışmasının gerçekleştirilmesi için COWI/COWI SNS firması ile sözleşme yapılmıştır. Çalışmanın finansmanı KfW tarafından karşılanmış olup toplam bütçesi 398.612 Euro'dur. Proje Ocak 2011 itibarıyla tamamlanmış olup fizibilite çalışması Düzce Belediyesi'ne teslim edilmiştir.



**LAR II Projesi:** Avrupa Birliği - Türkiye Katılım Öncesi Mali İşbirliği Programı kapsamında, Avrupa Birliği'nin mali, Birleşmiş Milletler Kalkınma Programının teknik desteği ile T.C. İçişleri Bakanlığı tarafından yürütülen "Türkiye'de Yerel Yönetim Reformu Uygulamasının Devamına Destek Projesi (LAR II. Aşama) kapsamında, 7 pilot ilden biri de ilimiz olarak seçilmiştir. Projenin yararlanıcısı konumundaki belediyemiz bu kapsamda proje çalışmalarında yer almaktadır. Bu kapsamda 07 Mayıs

2010 tarihinde Ankara'da düzenlenen "Pilot Belediye Tanışma ve Bilgilendirme Toplantısı" öncesi ilimize ait mevcut durum analizleri hazırlanmış ve proje uygulama birimine gönderilmiştir. Ayrıca ilimizi ve belediyemizi ve çalışmalarımızı tanıtıcı bir sunu hazırlanmış ve toplantıda sunumu gerçekleştirilmiştir. Belediyemizin ve diğer pilot belediyelerin ilgi alanları ve işbirliği geliştirmek istediği hususlar konusundaki bilgileri Proje Yönetimi tarafından AB ülkesi belediyelere duyurulmuş ve alınan başvurular sonucunda belirlenen AB üyesi ülke belediyeleri Ankara'ya davet edilmiş

ve 31 Ocak-4 Şubat 2011 tarihleri arasında Ankara'da bir toplantı gerçekleştirilmiştir. Toplantıya ülkemizden 10 pilot belediye ile yurtdışından 17 pilot belediye katılmıştır. Toplantı süresince belediye sunumları gerçekleştirilmiş ve kardeş kent ilişkileri kurmak üzere çalıştaylar ve ikili görüşmeler düzenlenmiştir. Ayrıca belediyeler kendilerine ayrılan stantlarda illerini tanıtan materyalleri sergileme imkânı bulmuşlardır. Yapılan ön görüşmeler sonucunda belediyemiz ile East Riding of Yorkshire Belediyesi/ İngiltere ile kardeş kent ilişkisi tesis edilmiştir.

### Düzce'de Kadın ve Çocuk Hakları Yaygınlaştırılması Projesi

Düzce Üniversitesi Teknik Eğitim Fakültesi tarafından Sabancı Vakfı Toplumsal Gelişme Programı 2011 için hazırlanan projede Düzce Belediyesi ortak olarak yer almaktadır. Projenin amacı; Düzce'de kadın ve çocuk hakları konusunda bilinci geliştirmek ve halkın ve eğitimcilerin dikkatini haklarının bilincinde insanlar yetiştirmeye çekmektir.

### 1001 Emek Pazarında E-Satış

Girişimcilik Potansiyelinin Geliştirilmesi Proje Yarışması kapsamında Düzce Belediyesi Kent Konseyi Kadın Meclisi için proje hazırlanmıştır. Bu proje ile ilimizdeki kadın girişimci potansiyelinin geliştirilmesi ve daha donanımlı hale getirilmesi için girişimciliğin kadınlar arasında yaygınlaştırılması hedeflenmiştir ve şu anda aktif olarak çalışan 20 kadın üreticimiz için e-satış aracını kullanarak daha fazla tüketiciye ulaşmak; üretici kadınlarımızın daha fazla satış yapabilmeleri için gerekli altyapıyı oluşturmak suretiyle gelirlerini arttırmak; sadece 1001 Emek Kadın Dayanışma Pazarında değil evlerinde üretim yapan diğer kadınlarımızın da evlerinden çıkmadan ürettiklerini satabilecekleri bir platform oluşturmak ve bu yolla gerek üretici kadınlarımızın sayısını gerekse de üretilen ürünlerin çeşitliliğini arttırmayı amaçlanmıştır.



### Engelsiz Girişimciler Projesi



T.C. Doğu Marmara Kalkınma Ajansı tarafından finanse edilen 2011 Yılı Teknik Destek Programı kapsamında Düzce Sosyal Etkinlikler Derneği için "Engelsiz Girişimciler" adlı bir proje hazırlanmıştır. Proje kapsamında ilimizde yaşayan 31 fiziksel engelli vatandaşımıza 9 gün süre ile iletişim, girişimcilik ve yönetim becerileri üzerine eğitim verilmiş ve eğitimin tamamlanmasının ardından düzenlenen bir törenle katılımcılara katılım belgeleri takdim edilmiştir. Bu proje ile ilimizde yaşayan dezavantajlı bireyler olarak ifade ettiğimiz engelli bireylerimizin yaşamlarını normal bireyler gibi sürdürmelerine destek olmak ve sahip oldukları yaratıcılıklarını ifade edebilmeleri için onlara gerekli özgüveni kazandırmak hedeflenmiştir.



### Fikirler Yarışıyor Proje Yarışması

Siz de kendi sosyal sorumluluk projenizi hazırlayın, birlikte uygulayalım sloganı ile yola çıkan Düzce Belediyesi "Fikirler Yarışıyor" proje yarışmasını başlattı.

Birlikte yönetim anlayışı gereği vatandaşlarla görüş ve işbirliği esaslarını dikkate alan Düzce Belediyesi "Fikirler Yarışıyor" proje yarışması ile sosyal hizmetler konusunda yapacağı hizmetleri şekillendirmeyi amaçlıyor.



Gönül Köprüsü Projesi ile bu sene 80 çocuk Düzce'yi ziyaret etti

### Kültürel Markalaşma Toplantıları

Düzce Belediyesi Doğu Marmara İlleri Kocaeli, Sakarya, Yalova ve Bolu Kültür ve Sosyal İşler Müdürlerini ağırladı.

Markalaşma Toplantıları başlığı altında Düzce Belediyesi'nin ev sahipliğinde yapılan toplantıda kültürel ve sosyal çalışmalar değerlendirildi.



### Kültür Merkezi Projesi

Düzce Merkez, Fevzi Çakmak (Şıralık) Mahallesi, 679 nolu parselde yapılmakta olan toplam 6.745,32 m<sup>2</sup> kapalı alana sahip Düzce Kültür Merkezi'nin, Kültür ve Turizm Bakanlığı ile birlikte yapılan çalışmalar doğrultusunda hazırlanan projelerine göre temel seviyesinden kaba inşaatın bitim seviyesi olan toplam inşaatın yaklaşık % 60 aşamasına kadar inşaatı tamamlanmıştır.

### Evlendirme İşlemleri

Nikah Başvurusu 1339

Evlenme İzin Belgesi Talebi 151

Belediye Başkanı tarafından 30 adet nikah akdi gerçekleştirilmiştir.



### Aylar İtibariyle Nikah Akdi Grafiği

	Yerli	Yabancı	Toplam
OCAK	55	0	55
ŞUBAT	50	0	50
MART	58	2	60
NİSAN	106	6	112
MAYIS	127	2	129
HAZİRAN	147	1	148
TEMMUZ	150	2	152
AĞUSTOS	61	2	63
EYLÜL	166	0	166
EKİM	100	1	101
KASIM	83	2	85
ARALIK	60	7	67
TOPLAM	1163	25	1188

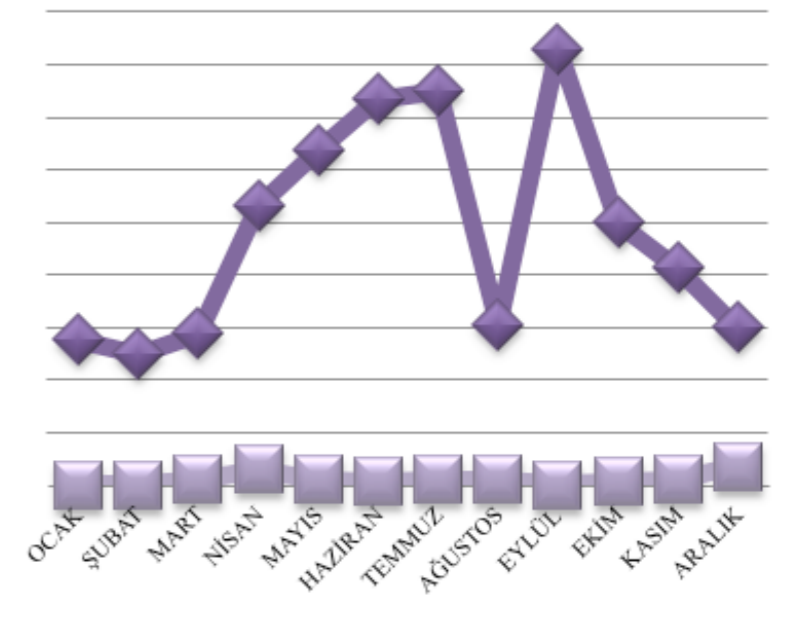



### EMITT Uluslar Arası Doğu Akdeniz Seyahat ve Turizm Fuarına Katılım

Belediyemiz İstanbul Beylikdüzü TÜYAP fuarında geleneksel olarak düzenlenen ve kısa adı EMITT olan Doğu Akdeniz Uluslararası Turizm ve Seyahat Fuarında Batı Karadeniz Kalkınma Birliği bünyesinde bulunan 7 belediye ile ortak tanıtım standında ilimizi her yıl olduğu gibi bu yıl da en iyi şekilde temsil etmiştir.



### Avrupa Komşular Bayramı Etkinliği



Düzce Belediyesi ilk kez 29 Mayıs 2007'de gerçekleştirdiği "Avrupa Komşular Bayramı" kutlamalarının bu yıl 27 Mayıs'ta dördüncüsünü düzenlemiştir. Paris, Cenevre, Brüksel ve Roma Belediye Başkanlarının önderliğinde oluşan Avrupa Yerel Dayanışma Federasyonu'nun bir girişimi olan "Avrupa Komşular Bayramı"; her yıl mayıs ayının son haftasının Salı günü 30 farklı ülkede, 1200 şehirde 10 milyonun üzerinde insan tarafından çeşitli etkinliklerle kutlanan evrensel bir gündür.

Almanya, İspanya, Avusturya, Macaristan, Lüksemburg, Çek Cumhuriyeti, Estonya, İrlanda, Malta, İngiltere,

Belçika, Finlandiya, İtalya, İsveç, Slovakya, Güney Kıbrıs, Fransa, Polonya, Letonya, Slovenya, Danimarka, Yunanistan, Portekiz, Hollanda ve Litvanya gibi AB üye ülkelerinin yanısıra Kanada, Azerbaycan, İsviçre, Norveç, Rusya, Kuzey Amerika ve Arnavutluk'ta 1200 şehirde kutlanan bu uluslararası etkinlik Türkiye'de sadece Düzce ilinde kutlanmaktadır. Düzce'de bu yıl gerçekleştirilen etkinliğe yurtiçinden Tomurcuk Grubu ve Bursa Folklor ekibi dışında Bosna Hersek, Bulgaristan ve Gürcistan'dan da müzik ve folklor ekipleri katılım göstermiştir. Ulusal medya kuruluşlarının da ilgi gösterdiği etkinlik öncesi ve sonrasında da misafir heyetler ağırlanmış ve heyetlere Düzce'nin tanıtımı en iyi şekilde yapılmıştır. Bu etkinliğin bir başka çıktısı da katılımcı belediyeler ile yeni işbirliklerinin kurulmuş ve çeşitli projelerin geliştirilmiş olmasıdır. Halkın yoğun ilgi gösterdiği etkinlik başarılı bir şekilde tamamlanmış, etkinlik sonuçları ilgili websitesinde ve yayınlarda yer almak üzere Brüksel'deki koordinasyon birimine gönderilmiştir.

### Yaz Konserleri

Düzce Belediyesi tarafından 1-2-3 Temmuz 2011 tarihleri arasında gerçekleştirilen yaz konserleri organizasyonu müdürlüğümüzce gerçekleştirilmiştir. Anıtpark'ta ücretsiz olarak gerçekleştirilen konserlerin ilk gününde Selçuk Balcı ve Emre Aydın, İkinci gün Gülay ve Yusuf Güney, üçüncü gün ise Grup Karmate ve Kıraç sahne almıştır.



### "Açık Hava Sinema Günleri" düzenlendi

Açık Hava Sinema Günleri'nin 3.sü 22 Temmuz-29 Temmuz tarihleri arası gerçekleştirildi. Geleneksel hale getirilen Açık Hava Sinema Günleri'nde bu sene 4 film, Kalıcı Konutlarda iki bölgede, Metek TOKİ'de, Anıtpark'da gösterildi.

### Sunay Akın Gösterisi Ayakta Alkışlandı

Ünlü yazar ve şair Sunay Akın'ın 'Sunay Bey Tarihi' adını verdiği tek kişilik gösterisi Düzce Üniversitesi konferans salonunda gerçekleştirildi. İki saat süren gösterisinde Sunay Akın Osmanlı ve Türkiye Cumhuriyeti tarihinden enteresan örnekler sundu.



Gazeteci-Yazar Prof. Dr. Güngör Uras'ın katılımıyla 'Türkiye ve Düzce'de Çalışanlar Gazeteciler Gündemi' başlığı konferans verildi

### 18 Mart Çanakkale Zaferi

18 Mart Çanakkale Zaferi'nin 96. Yıldönümü nedeni ile yapılan etkinliklerde Belediyemiz tarafından şehrimiz Merkez Camii meydanında 6.000 paket Helva dağıtılmış, günün anlam ve önemi halkımızla paylaşılmıştır.



### 8 Mart Dünya Kadınlar Günü Çeşitli Etkinliklerle Kutlandı

8 Mart Kadınlar günü sebebiyle Belediyemiz personeli, Hilmi Çilingir Huzurevi, Meclis Üyesi ve Başkanlık misafiri olan kadınlara çeşitli hediyeler verilmiş günün anlam ve önemine göre tebrik edilmiştir.

"Toplum ve Ailede Kadının Önemi" konulu konferans verildi. Konferansa, Belediye Başkan Yardımcıları, Belediye Meclis Üyeleri, Düzce Kent Konseyi Kadın Meclisi Üyeleri, STK Temsilcileri ile çok sayıda davetli katıldı.



8 Mart Dünya Kadınlar Günü etkinlikleri çerçevesinde Belediye





Sergi Salonunda 'Şiddet Fotoğrafları Sergisi' ile 'Kadın El Emeği Sergisi' açıldı.

İl Müftülüğü Konferans Salonunda, bir panel düzenlendi. Panele konuşmacı olarak Ülviye DİKMEN, Doç.Dr.Bora BÜKEN(Düzce Üni.Tıp Fak.Öğretim Üyesi) Yrd.Doç.Dr. Şule AY(Düzce Üni.Sosyal Bil.Enstitüsü Öğretim Üyesi), Osman ÇAKIR(Sosyal Hizmetler İl Müdürü), Elif ŞENOL(Avukat) katıldı.

### Yaşlılar Haftası'nda Huzurevinde Eğlence Programı Düzenlendi

Yaşlılar Haftası nedeniyle Düzce Hilmi Çilingir Huzurevinde yaşayan yaşlılarımıza hoşça vakit geçirmeleri için 23 Mart 2011 akşamı eğlence programı düzenlendi.Geceye Düzce Valisi Vasip ŞAHİN ile Belediye Başkanı İsmail BAYRAM iştirak etti.

Gecede Türk Halk Müziği Konseri, Türk Sanat Müziği Konseri verildi, yiyecek ikramı yapıldı.Ayrıca tombala çekilişi yapıldı, kazananlara çeşitli hediyeler verildi.



### Engelliler Haftası dolayısıyla Gölyaka Kültür Parkı'nda piknik düzenlendi

'Engelliler Haftası' nedeniyle 15 Mayıs 2011 tarihinde Gölyaka Kültür Park'ta etkinlikler düzenlendi. Gölyaka Beyaz Baston Derneği'nin de destek verdiği etkinlikte engelliler için piknik düzenlendi. Düzce Belediyesi'nin sosyal sorumluluk projesi kapsamında gerçekleştirdiği etkinliğe 500 civarında davetli vatandaşımız (engelliler ve aileleri) katıldı.



### Sünnet Şöleni

Bu etkinlik kapsamında 60 çocuğumuz sünnet ettirilmiş ve bu kapsamda sünnet töreni gerçekleştirilmiştir.



### Anneler Günü

Başkanımız Anneler Gününde Devlet Hastanesinde Doğum yapan anneleri ve Hilmi Çilingir Huzurevinde kalan anneleri ziyaret etmiş ve çeşitli hediyeler vermiştir.

### Ramazan Ayı Gezi Programı

Ramazan ayı nedeniyle İstanbul'daki kutsal mekânlara, 50 yaş üstü vatandaşlarımız için Cami gezi programı düzenlendi



### Ramazan ayı Mahalle Etkinlikleri

19 mahallede ramazan ayı etkinliklerinin ikincisi gerçekleştirilmiştir.



### Ramazan Sokağı

Bu yıl ilk kez ramazan sokağı kurulmuştur. 20 evden oluşan sokakta ramazanın ruhuna uygun stantlar kurulmuş, ayrıca çocuklar için şişme oyun alanları oluşturulmuştur.



### İftar Çadırı

Düzce Belediye Başkanlığı ile kısa adı DÜSİAD olan Düzce Sanayici ve İşadamları Derneği'nin birlikte organizasyonunu yaptığı Ramazan ayı için kurulan 1000 kişi kapasiteli iftar çadırı kurulmuştur.



### Belediye Personeli İle İftar

Gelenek haline getirilen yaklaşık 700 kişinin katıldığı İftar programına bu sene Başkanlık Makamı, Tüm Belediye Personelinin yanında Belediye Meclis Üyeleri ve yerel basın mensupları da iştirak etmişlerdir.



### Yetiştirme Yurdunda Kalan Çocuklar ile İftar



### Kalıcı Konutlar Mahalle Muhtarları İle İftar

#### Kadın Sığınma Evi

Kadın Danışma Merkezi'ne çeşitli sebeplerle 152 kişi başvurmuş, bunlardan 59 kadın, 27 çocuk Sığınma Evinde kalmıştır. Sığınma evinde kalan 8 bayan tekstil fabrikalarına işe yerleştirilmiştir.

Sığınma Evine şiddet ve huzursuzluklardan psikolojileri bozulmuş şekilde gelen kadın ve çocuklar psikologumuza **yönlendirerek yardım almaları sağlanmıştır.**

Merkezimize başvuran ve hukuki yardıma ihtiyacı olup, ne yapması gerektiğini bilemeyen kadınlar gönüllü danışmanlığımızı yapan avukatımıza yönlendirilmiştir.

Danışma Merkezine başvuran maddi manevi sıkıntılar yüzünden gıda ve yakacak yardımı isteyenler, TOGEM(Toplumsal Gelişim Merkezi)'ne yönlendirildi.

Bazı müracaatlara da Sosyal Yardımlaşma kanalıyla nakdi yardım sağlandı.



#### Togem (Toplumsal Gelişim Merkezi)

TOGEM tarafından 2500 Ramazan ayında olmak üzere yıl boyunca toplam 2650 adet gıda paketi yardımında bulunuldu.

50'şer TL'lik toplam 100 TL değerindeki hediye çeki muhtaç ailelere verildi.

Aralık ayında Van depremi nedeniyle Akçakoca'daki MTA kampında misafir edilen 50 kişiye giyim yardımı yapıldı.

328 aileye kıyafet yardımı yapıldı. 6 adet akülü ve tekerlekli sandalye, 4 adet manüel tekerlekli sandalye yardımında bulunuldu.

400 adet kırtasiye seti ihtiyaç sahibi çocuklara dağıtıldı.

175 adet hasta bezi, 4 adet hasta yatağı dağıtıldı.

1 kişi Huzurevi'ne yerleştirildi.

20 kişiye yeni açılan fabrikalarda iş istihdamı sağlandı.



#### Belediye Bandosu

Belediye Bandosu özel gün ve haftalar, resmi bayramlar ve çeşitli özel programlar olmak üzere 31 faaliyette görev almıştır.

Ayrıca Bando personelinden Türk Sanat Müziği Fasil Ekibi oluşturulup çeşitli etkinliklerde yer almıştır.

### Mehteran Ekibi

Mehter Takımı özel gün ve haftalar, yıldönümü kutlamaları, festivaller vb. olmak üzere 45 etkinlikte görev almıştır.

Düzce Belediyesi, üyesi olduğu Genel Merkezi İspanya'nın Barcelona kentinde bulunan ve kısa adı UCLG-MEWA olan "Birleşmiş Kentler ve Yerel Yönetimler" teşkilatının genel toplantılarından birine ev sahipliği yaptı.



#### UCLG-MEWA toplantıları;

21-24 Haziran 2011 Tarihlerinde Fas'ta

19-21 Ekim 2011 tarihleri arası Düzce'de

24-26 Aralık 2011 tarihleri arası Tahran'da

### Birleşmiş Kentler ve Yerel Yönetimler Teşkilatı Nedir?

Teşkilatın temel amacı, demokratik yerel yönetimin birleşik sesi ve dünya ölçeğinde savunucusu olmak ve yerel yönetimler ve uluslar arası topluluk ile işbirliği içinde, değerlerini, amaçlarını ve çıkarlarını korumaktır. Kısaca, yeni dünya teşkilatı olarak da anılan birlik, uluslar arası topluluk önünde yerel yönetimlerin etkin bir biçimde temsil edilmesini sağlayan, yerel yönetimler ve yerel yönetim birlikleri arasında uluslar arası işbirliğini teşvik eden ve yerel yönetimler konusunda dünya çapında temel bilgi kaynağı olan bir konumdadır. 100'den fazla ülkeden üyeleri bulunan yeni dünya teşkilatı, kentler ve yerel yönetimler alanında dünyanın en geniş kapsamlı oluşumu haline gelmiştir. Birleşmiş Kentler ve Yerel Yönetimler, yerel yönetimler konularında Birleşmiş Milletler nezdinde yerel yönetimlerin sözcüsü konumundadır.

### Belediye Portalının Kurulması

Belediye birimleri arasında entegrasyonu sağlamak, birim bazında her türlü duyuruları yapabilmek için belediye portalı kuruldu. Birim yetkilisi şifresiyle girdiğinde tüm personele yapacağı duyuruları buradan yayınlama biliyor. Tüm belediye çalışanları portalı görüp okuyabiliyor.





### Alo 153 Telefon Hattına yapılan Dilek ve Şikayet Başvuruları

Belediyemiz hizmetlerinden yararlanmak isteyen yada önerilerde bulunmak isteyen vatandaşlar 153 nolu telefona başvurmaktadır.

Müdürlük Adı	Gelen Adet
Destek Hizmetleri Müdürlüğü	165
Etüd Proje Müdürlüğü	33
Fen İşleri Müdürlüğü	579
İmar ve Şehircilik Müdürlüğü	312
İnsan Kaynakları ve Eğitim Müdürlüğü	21
İtfaiye Müdürlüğü	21
Kültür ve Sosyal İşler Müdürlüğü	9
Mali Hizmetler Müdürlüğü	36
Özel Kalem Müdürlüğü	7
Su ve Kanalizasyon Müdürlüğü	2931
Temizlik İşleri Müdürlüğü	384
Ulaştırma Hizmetleri Müdürlüğü	201
Veteriner İşleri Müdürlüğü	375
Zabıta Müdürlüğü	756
<b>TOPLAM</b>	<b>5830</b>

### Diğer Dilek ve Şikayet Başvuruları

Başvuru Türü	İstek Adedi
Bimer yolu ile gelen talepler	53
Elektronik mail yolu ile gelen talepler	77
Bilgi Edinme Formu ile yapılan başvurular	8
Posta yoluyla gelen talepler	41
<b>TOPLAM ADET</b>	<b>179</b>

### Başvuruların Grafikselsel Dağılımı

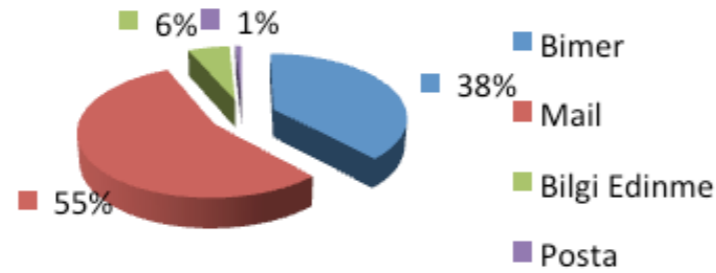

### Meclis İşlemleri

Toplantı Sayısı : 26  
Karar Sayısı : 539

2011 Yılı Meclis Kararları	
Meclis Konuları	Adet
İmar Planı Tadilat Talepleri	392
5 Yıllık İmar Programı	78
Ücret Belirlemesi	30
Yetki Verilmesi	13
Üye Seçimi	6
Çalışma Yönetmeliği	4
Birim Müd. Üst Yön,Kad.Atama	3
Geçici İşçi Vizeleri	3
Aktarma Yapılması	2
Faaliyet/Denetim Raporu	2
Norm Kadro Uygulamaları	2
Önerge (Sözlü/Yazılı)	2
Yurtdışı Görevlendirmesi	1
Kardeş Kent İlişkisi Kurulması	1
<b>TOPLAM</b>	<b>539</b>



SONUÇLARINA GÖRE KARARLAR	
KABUL	268
RED	78
KOMİSYONLARA HAVALA	155
ERTELEME	15
İADE	7
GÜNDEMDE ÇIKARILAN	6
BİLGİ SUNUMU	4
SEÇİMLER	6
	539

### Encümen İşlemleri

Toplantı Sayısı : 99  
Karar Sayısı : 1.430

### Encümende yapılan ihaleler

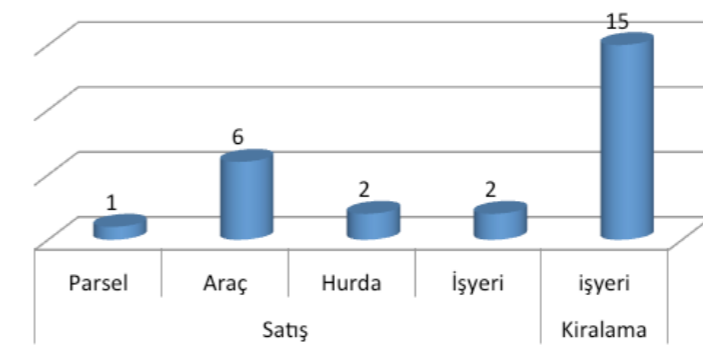



### Hizmetçi Eğitim Seminerleri

Tarih	Eğitim Konusu	Eğitmen	Eğitimin saati	Katılımcı Sayısı	Katılan Birimler
7-8-9 .02.2011	İhale Uygulamaları	Düzce Üniversitesi	16 saat	14 kişi	İhale birim görevlileri
08.02.2011	İşçi Puantaj ve e-bildirge Uygulamaları	Süreyya ORAL ( İnsan Kay.Müdür-lüğü) Uzman	2 saat	19 Kişi	Birimlerde görevli puantörler
25.03.2011	İletişim Motivasyon	Hülya KORKMAZ Psikolog	4 saat	128 kişi	Birim personeli
25.03.2011	Sosyal Güvenlik Mevzuatı	Ercüment ÖZTÜRK SGK Baş Müfettişi	4 saat	128 kişi	Puantörler-Yöneticiler
26.03.2011	Kamu İhale Mevzuatı	Tahir TEKİN İçişleri Bakanlığı İç Den.	4 saat	44 kişi	İhale birim görevlileri
26.03.2011	Personel Mevzuatı	Sabahattin KARAKAYA İç.Bk. Kont.Kur.	4 saat	44 kişi	Birim personeli
29.03.2011	Faaliyet Raporları hazırlanması	Erkan KARAASLAN Maliye Bk.Muhasebat Başkontrolörü	2 saat	32 kişi	Meclis Üyeleri
29.03.2011	Faaliyet Raporları hazırlanması	Erkan KARAASLAN Maliye Bk.Muhasebat Başkontrolörü	3 saat	20 kişi	Birim Müdürlüklerinden personel
27.05.2011	Kamu Yönetiminde Etik ve Etik Davranış İlkeleri	Ömer KARACA Kamu Görevlileri Etik Kurulu Uzman Yardımcısı	2 saat	67 kişi	Birim personeli
16.06.2011	İşyeri Açılış Ruhsat Yönetmeliği Zabıta Yönetmeliği	Recep DEMİR İç.Bk.Başkontrolörü	4 saat	72 Zabıta Personeli	Zabıta - İmar personeli
16.06.2011	5326 sayılı Kabahatler Kanunu Belediye Cezaları ,Tebliğat Kanunu	Veli BÖKE Tbb Avukatı	4 saat	72 Zabıta Personeli	Zabıta Personeli
21.06.2011	Performans Programı ve Bütçe İşlemleri	Erkan KARAASLAN Maliye Bk.Muhasebat Başkontrolörü	3 saat	20 Kişi	Gerçekleştirme Göre. Harcama yetkilileri
5 Aralık - 17.Ara.11	İtfaiye Müdürlüğü Hizmetçi Eğitimi (İBİTEM tarafından)	İstanbul Büyükşehir Bel. Serdar ÇAKIR	12 gün	48 kişi	İtfaiye Personeli
Tarihleri arası		Şerah ÇALIŞKAN			
5-6-7-8-9 Ara.11	Yangın Yönetmeliği	Dursun ÇAKMAK	5 gün	48 kişi	İtfaiye Personeli
	Rroje ve Ruhsat	İnşaat Müh.			



### Düzce Belediyesi Gönüllüsü Projesi

Hizmet kalitesini artırmak için her geçen gün yenilenen ve yeni çalışmalar yürüten Düzce Belediyesi "Düzce Belediyesi Gönüllüsü" dönemini başlattı. Katılımcı yönetim anlayışını her anlamda hayata geçirmek için çalışmalar yürüten Düzce Belediyesi'nde, "Belediye Hizmetlerine Gönüllü Katılım Yönetmeliği" uygulamaya geçiyor

### Eğitiminin Eğitimi Projesi

Düzce Belediyesi bünyesinde eğitim hizmeti veren öğretmen ve öğretilerinin verdiği eğitimin kalitesini arttırmak, amacı ile "Eğitiminin Eğitimi" konusunda bir proje hazırlandı.

Proje; Doğu Marmara Kalkınma Ajansı'nın (MARKA) Teknik Destek Hibeleri kapsamında hazırlanmış ve onaylanmıştır.

Proje 21-22-23 27-28 Haziran tarihlerinde uygulandı.Proje kapsamında eğitim alan 30 eğitimci sertifikalarını almıştır.



### İtfaiye Hizmetleri



Yangın çıkışı	546
Müdahale	365
Bina	72
İmalathane , atölye vb.	14
Motorlu araç	10
odunluk	7
Orman, fidanlık, fındıklık	10
Ot, saman,ekin vb.	223
Diğer	29
Trafik kazasına müdahale	73

**Zabita Hizmetleri**

İdari Yaptırım Karar Tutanakları	228
Tespit Tutanakları	98
Ruhsat Denetimleri	1688
İşyeri Açma ve Çalıştırma Ruhsatları	
Sıhhi Ruhsat	357
Gayri Sıhhi Ruhsat	132
Umuma Açık İşyeri	46
Akaryakıt İstasyonu	8
Canlı Müzik Ruhsatı	1
Mesul Müdür Belgesi	4
Tatil Ruhsatı	113
Çevre Birimi Denetimi	20
Personel Servisi Belgesi	61
Okul Servisi Belgesi	77
Ticari Plaka Tahsis Belgesi (Devir İçin)	23
Belediye Hali	
Halde faaliyet gösteren Esnaf sayısı	16
Hale Giriş Yapan Toplam Mal miktarı	34.248,726 Kg

Ruhsat İşlemleri	
Yeni yapı ruhsatı	256 adet
Tadilat ruhsatı	49 adet
Yenileme ruhsatı	40 adet
Yeniden ruhsat	5 adet
Kat ilavesi	10 adet
Fenni mesul değişikliği	53 adet
Müteahhit Değişikliği	2 adet
Şantiye Şefi Değişikliği	15 adet
Mekanik Tesisat Değişikliği	18 adet
Tapu Değişikliği	1 adet
Bağımsız bölüm değişikliği	2 adet
Kat indirimi ruhsatı	3 adet
Geçici inşaat ruhsatı	3 adet
Ek Bina	3 adet
Ek Alan	9 adet
Çatı Arası İlave	1 adet
TOPLAM	470 adet inşaat ruhsatı verilmiştir.

**Yapı Denetim Tarafından Yapılan Proje Kontrolü**

302 adet statik, mimari proje kontrolü yapıldı.

170 adet temel ve su basman kontrolü yapıldı.

390 adet yapı inşaat süresince denetlenmiştir.

461 adet inşaat yapı denetim şirketleri ile birlikte denetlenmiştir.

325 adet zemin etüd raporu ön izlemesi yapılmıştır.

318 adet zemin etüd raporu onayı yapıldı.

855 adet zemin etüdü arazide kontrol edilmiştir.

234 adet temel kazısı ve iyileştirilmesi yerinde kontrolü yapılmıştır.

302 adet zemin etüd raporu kaydı netcad'e işlendi.

Düzce'nin çeşitli yerlerindeki ivme ölçerlerin düzenli bakım ve kontrolleri yapıldı.

117 adet yangın tesisatı proje kontrolü yapılmıştır.

299 adet sıhhi tesisat proje kontrolü yapılmıştır.

15 adet sığınak mekanik havalandırma proje kontrolü yapılmıştır.

40 adet asansör avan uygulama projesi kontrol edilmiştir.

208 adet kalorifer tesisatı projesi ve hesapları kontrol edilmiştir.

Düzce Kültür Merkezi mekanik tesisat fenni mesuliyet devam etmektedir.

Katlı otopark ısı yalıtım raporun fenni mesuliyeti devam etmektedir.

Düzce Belediyesi katı atık tesisin projelerinin incelenmesi devam etmektedir.

**Kaçak Yapı Faaliyeti**

152 adet yapı için yapı tatil zabtı tutulmuştur.

103 adet yapıya yıkım kararı alınmıştır.

13 adet yapı yıkılmıştır.

10 adet yapı ruhsatlandırılmıştır.

32 adet yapının işlemi devam ediyor.

137 adet yapıya para cezası çıkarılmıştır.

HAZIRLANAN PROJELER
FİZİKİ PROJELER
Necip Güney Sokak İş Merkezi Projesi
Muhtarlık Binası Projesi
Hal Sosyal Tesisi Projesi
Hal Balık Pazarı Soğuk Hava Deposu
YEŞİL ALAN PROJELERİ
Kervan Kavşağı Peyzaj Projesi
Hal Kavşağı Peyzaj Projesi
Yahyalar Mahallesi Köprülüt Kavşak Peyzaj Projesi
Eski Bolu Caddesi Ankara Eczanesi Önü Peyzaj Projesi
Ziraat Bankası Tretuar Düzenlemesi
D – 100 Yan Yollar Çevre Düzenleme Projesi
Çoban Terminali Çevre Düzenleme Projesi
PARKLAR
Doğu Türkistan Parkı Peyzaj Projesi
Koçyazı Mahallesi (Toki) Çay Bahçesi Peyzaj Projesi
Fevzi Çakmak Mahallesi Parkı Peyzaj Projesi
Nusrettin Mahallesi Parkı
Afetzede Yerleşim Bölgesi Park Projesi
Körpeşler Mahallesi Parkı
Yeni Mahalle Parkı Peyzaj Projesi
Çamköy Mahallesi Parkı
KAVŞAK DÜZENLEME
Hürriyet Bulvarı Kavşağı
Metek Mahallesi Kavşağı
Küçükusu Kavşağı
Bağlantı Yolu Cumhuriyet Mahallesi Kavşağı
Yahyalar Kavşağı
Mehmet Akif Caddesi Kavşağı
Sedaş Kavşağı
Selahattin Olcar Caddesi Kavşağı
Gösterişli Otel Önü Kavşağı
Kazukoğlu Kavşağı
Hafız Hasan Efendi Kavşağı
Çay Mahallesi Kavşağı
Kuyumcuzade Bulvarı Kavşağı
YOL DÜZENLEMELERİ
Ela Bahriye Oral Caddesi Yol Düzenleme Projesi
Hürriyet Caddesi

Tüfek Sokak Yol Düzenleme Projesi
1404. Cadde Yol Düzenleme Projesi
Haydar Gördebil Caddesi Yol Düzenleme Projesi
Atatürk Bulvarı Tek Yön Uygulama Projesi
Hafız Hasan Efendi Caddesi Tek Yön Uygulama Projesi
Krempark Avm
Düzce Üniversitesi - D-655 Karayolu Bağlantısı Yol Projesi
TRAFİK DÜZENLEMELERİ
Yönlendirme Levhaları
Merkez Camii Engelli Yaya Geçitleri Projesi
Ulaşım Master Raporu
KAMU KURUM VE KURULUŞLARINA YAPILAN PROJELER
Afetzede Yerleşim Bölgesi Karakol Peyzaj Projesi
Endüstri Meslek Lisesi Bahçesi Peyzaj Projesi
Hamidiye Kız Kuran kursu Bahçesi Peyzaj Projesi
Akşemsettin İlköğretim Okulu Peyzaj Projesi
Kervan Cami ve Ev Bahçesi Peyzaj Projesi
Mergiç Cami Bahçesi Peyzaj Projesi
Gürcü Çiftlik Okulu Peyzaj Projesi



### Kentsel Dönüşüm Projesi

Toplu Konut İdaresi Başkanlığı ve Düzce Belediyesi arasında yapılan 18/09/2007 tarihli ön protokol, 15/09/2008 tarihli protokol ve 22/10/2009 tarih ve 452 sayılı belediye meclis kararı ile başlatılmıştır. 72.200 m<sup>2</sup> alanda planlanan Kentsel Dönüşüm Projesi Toplu Konut İdaresi Başkanlığı ile yapılan görüşmeler, kamulaştırma bedelleri, kentsel dönüşüm alanı ile ilgili mahkeme kararları, mahkeme kararlarına dayanak teşkil eden bilirkişi raporları çerçevesinde 05/02/2010 tarihli 92 sayılı meclis kararı ile 55.500 m<sup>2</sup>'e daraltılmış olup, yeni koşullar belirlenmiştir. Bu karar ile hazırlanan icmal liste Toplu Konut İdaresine gönderilmiş ve 19/04/2010 tarihinde onayı alındıktan sonra muvafakat görüşmeleri 19/04/2010 – 21/05/2010 tarihleri arasında yapılmıştır. Görüşme sonucunda hak sahiplerinin %86'sı teklif edilen bedelleri kabul etmiştir. Görüşme sonuç raporu 07/06/2010 tarihinde Toplu Konut İdaresi'ne teslim edilmiştir. Projenin uygulanmaya başlaması amacı ile Düzce Belediyesi 3 personel hak sahiplerinin adına kayıtlı gayrimenkullerin şerhsiz, takyidsız, her türlü kısıtlılık halinden arındırılmış olarak satın alınması ve tapu senetlerinin devralınması, ardından gerekli ödemelerin yapılması ve yıkımın sağlanmasına yetkilendirilmiş ve 23/08/2010 tarih ve 3733 sayılı yazı ile tarafımıza bildirilmiştir. 31/12/2011 tarihine kadar 2011 yılı içerisinde 310 kişinin tapusu devralınarak, ödemeleri yapılmış ve 85 binanın yıkımı tamamlanmıştır. Mimari avan projeler tamamlanmış olup, detay çalışmaları devam etmektedir. İçişleri Bakanlığı ile kamulaştırma kararı alınması için yazışmalar yapılmış olup, karar beklenmektedir.



### Katlı Otopark Projesi

Düzce Merkez, Şerefiye Mahallesi, 77 ada 43 parselde yapılan Katlı Otopark, 9.335 m<sup>2</sup> kapalı alana sahip ve yaklaşık 300 araç kapasitelidir. İnşaat % 85 oranında tamamlanmıştır.



### Necip Güney Sokak İş Merkezi Projesi

2010 yılında avan proje oluşturulmuş buna göre arsa malikleri ile görüşmeler yapıp sözleşme imzalanmıştır. Bodrum, zemin, 2 kat ve çatı katı bulunan 17 bağımsız bölüm ve 2.400 m<sup>2</sup> alana sahip binanın yapımına başlanmış halen inşaatı devam etmektedir.

### İmar Planı Değişikliği

İmar planı değişikliği ile ilgili olarak toplam müracaat sayısı : 208 adet dosya

Belediye meclisince kabul edilen : 139 adet dosya

Belediye meclisince red edilen : 65 adet dosya

Talepten vazgeçilen : 1 adet dosya

Plan değişikliğine yapılan itiraz : 1 adet

Re'sen onaylanan : 2 adet



### İlave İmar Planı Çalışmaları

Düzce Merkez Yahyalar mahallesinde yaklaşık 50.000 m<sup>2</sup>'lik alanda düzenlenen ilköğretim ve Ortaöğretim alanının bulunduğu bölgede yeniden imar planı düzenlemesi yapılmış, eğitim alanları mevzuattaki standartlara göre ,yakın çevresi de bu kapsamda yeniden düzenlenmiştir. Planlama alanı toplam 10.700m<sup>2</sup> olmakla birlikte ilave edilen planlama sahası 3000 m<sup>2</sup>'dir.

### Azmimilli – Darıca Mahallesi Tem Otoyolu Bağlantısı İlave İmar Planı

Ayrıca Kervan Kavşağından Tem Otoyoluna bağlantıyı sağlayan yol üzerinde yer alan kavşaklarda özellikle Asar deresinin güneyinde yer alan yarım yonca kavşak ve yakın çevresinde, Otogar alanında ulaşım bağlantılarında ve fonksiyon alanlarında yeniden düzenlemeler yapılmış, güneyde 20.00 metrelik çevre yolunun güneyi imar planlaması ilave olacak şekilde yapılmıştır. Buradaki çalışma alanı toplam 115.000 m<sup>2</sup> olmakla birlikte ilave alan 50.500m<sup>2</sup>'lik alandır. İlave planlaması yapılan alanlar için gerekli donatı alanları da planlama sahası içinde ayrıca düzenlenmiştir.

### Düzce Merkez Revizyon ve İlave İmar Planı

Düzce Merkez Revizyon ve İlave İmar Planlarının yapım yetkisi 2004 yılında İller Bankasına verilmiş olmakla birlikte bu güne kadar Halihazır Haritalar, Zemin etütleri yapılmış ve İmar planı ihalesi yapılmış, planlama çalışmalarının araştırma safhası bitmiş ve planlama aşamasına geçilmiştir. Bu çalışmalar kapsamında Müellif Firma (ATN) ve İller bankası görevlileri ile Arazi çalışmaları ile plan ve plan notları üzerinde çalışmalar yapılmış, yeni bilgiler ve öneriler paylaşılmıştır. Bu çalışmalar sonrasında müellif firmaca oluşturulan 1/5000 taslak planlar incelenmiş, öneriler sunulmuş, görüşler aktarılmıştır.



### Hasanlar ve Esençam Köyleri Katı Atık Depolama Alanı Uygulama ve Nazım İmar Planı

Düzce İlinde çevre kirliliği oluşturan ve toplum sağlığını olumsuz yönde etkileyen çevresel sorunlara çözüm üretmek amacıyla, atık oluşumunu engellemek atıkların toplanması ve taşınması, atıkları madde olarak değerlendirmesi (geri kullanma, geri kazanma, kağıttan kağıt ham maddesi, biyoorganik atıklardan kompost üretme gibi) ve bertarafını sağlamak için Düzce İli, Merkez İlçe, Hasanlar ve Esençam Köyleri, Hecinler Mevkii'nde koordinatları verilen alanda, Düzce İli'ne bağlı ilçeler ve beldelerin Katı Atık Bertaraf Tesisi için Nazım ve Uygulama İmar planı hazırlanmıştır.

### 3194 Sayılı İmar Kanunu'nun 18. Maddesi Uygulaması

3194 Sayılı İmar Kanunu'nun 18. Maddesi Uygulaması kapsamında yapılan plan değişiklikleri imar planlarının hayata geçirilmesini hızlandırmak, planlı gelişmeyi ve yapılaşmayı yönlendirmek amacıyla Belediyemiz bünyesinde kurulan 18. Madde Uygulama Ekibi çalışmaları kapsamında 2011 yılı içerisinde 31 farklı bölgede geniş kapsamlı plan değişiklikleri yapılmıştır.



### Afetzede Yerleşim Alanı İmar Planları

Plan onama yetkisi Mülga Bayındırlık ve İskan Bakanlığında olan Afetzede Yerleşim alanındaki 149,150 ada 3 ve 1 nolu parsellerde Belediye Hizmet Alanı için, 269 ada 1 nolu parselde Pazaryeri için,139 ada 1 ve 2 nolu parselde Park alanı ve Sağlık Tesisi Alanı için plan değişikliği dosyaları hazırlanmış, Belediye Meclisinde görüşülmüş ve uygun bulunan teklifler onay işlemleri için Çevre ve Şehircilik Bakanlığına sunulmuştur.

### Afetzede Yerleşim Alanı Uygulama İmar Planı

Afetzede Yerleşim Alanı imar planları sayısal olarak oluşturulmaya başlanmış ve Dünya Bankası Konutları ile Emniyet Lojmanları imar planları dışında sayısallaştırma tamamlanmıştır.



### Nazım İmar Planı Çalışmaları

Düzce Merkez 1/5000 ölçekli imar planlarına ilave planlar ve diğer plan değişiklikleri aktarılmış, 1/5000 planlar güncellenmiştir.

İmar Planlarındaki Değişikliklerin Web Üzerinden Yayını : İmar planlarındaki değişikliklerin web üzerinden yayını 644 Sayılı Kanun Hükmünde Kararname ile 3194 sayılı İmar Kanununun 8. Maddesinde yapılan değişikliğe istinaden İmar Planlarında yapılan değişikliklerin internet üzerinden yayınına başlanmıştır.

**Soğukpınar Köyü :** Soğukpınar Köyünün Düzce Belediyesi, belediye sınırlarına katılmasına yönelik çalışmalar yapılmıştır.

İmar durumu ölçülendirmesi	413 adet
İmar hattı belirlenmesi	142 adet
Temel üstü kontrolleri-	61 adet
Vaziyet Planı onayı	94 adet
18. madde uygulaması	30 adet
Yeni tescil dosyası hazırlama	42 adet
Özel bürolarca hazırlanan dosyaların kontrolü	146 adet
Yol açılmasına yönelik dosya hazırlama	59 adet
Parsel satışı	38 adet
Kamulaştırma dosyası	54 adet
Cins Değişikliği işlemleri	70 adet
İhaleli işyeri Satışı	3 adet

Ağa Mahallesinde 3.5, Koçyazı Mahallesinde 31.44 ha, Darıcı Mahallesinde 47.8 ha, Şıralık Mahallesinde 4.6 ha, Karacahacımusu Mahallesinde 6.2 ha , Arapçiftliği Mahallesinde 4.4 ha, Dereli Tütüncü Mahallesinde 20.8ha, Çamköy Mahallesinde 0.3ha , Sancaklar Mahallesi 3.2ha,Azminilli Mahallesinde 4.3ha , Ceditiye Mahallesinde 0.07ha, Cumhuriyet Mahallesinde 0.3ha, Uzunmustafa Mahallesinde 0.4 ha, Camikebir mahallesi 0.8 ha olmak üzere toplam 128 ha alanda imar uygulaması işlemi sonuçlandırılmıştır. Bu çalışmalar yapılırken çalışma alanı arazideki zemin kullanımı ve malik tespitleri her çalışma alanı için ayrı ayrı yapılmıştır.

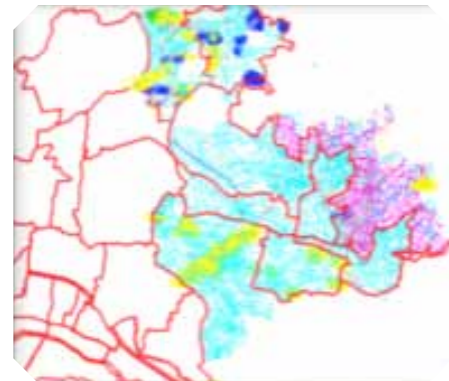

### Mülkiyet Sayısallaştırması

Tokuşlar, Çakırlar, A.Yahyalar, Y.Yahyalar, Dedeler, Nalbantoğlu, Kazukoğlu, Kuyumcuhacıali, Sallar Mahallelerinin mülkiyet çalışması sayısallaştırması yapılmıştır.

### Halihazır Harita Yapımı

Ek halihazır harita yapılması kapsamında 2300 adet bina ölçümü yapılmış ve halihazır harita yapımı çalışmaları bitirilmiştir.

### Adres tespiti ve Numarataj güncelleme

Nüfus İl müdürlüğünden gelen adres tespiti	983 adet
Belediye Birimlerinden gelen abone adreslerinin güncellenmesi(su-emlak)	212 adet
Zabıta Müd. İşyeri açma ve yenileme ruhsatı	553 adet
İmar Müd. İnş. Ruhsatı	407 adet
İmar Müd. İskan Ruhsatı	122 adet
Planlama Servisi	205 adet
İtfaiye Müdürlüğü Eğitim programı	62 adet
İnsan Kaynakları ve Eğt.Müd. yerleşim yeri belgesi	4 adet
Kaçak yapı birimi	203 adet
Harita Servisi	1437 adet
Beyaz Masa	41 adet
Kent Bilgi Sistemi Ser. - Sokak kontrolü	162 adet



### Sıcak Asfalt İle Yama Ve Kaplama Çalışmaları

67 Ayrı bölgede yama ve kaplama çalışmaları yapılmış olup **82 KM** yol asfaltlanmıştır.

### Asfalt Üretim Ve Serme

ASFALT KAPLAMA VE ASFALT YAMA ÇALIŞMALARINI VE MİKTARLARI			
	ASFATLAMA YAPILAN MAHALLELER	ASFALT YAMA (TON)	ASFALT KAPLAMA (TON)
1	Şakuç köprüsü balkantar av bayi yeri	30,320	
2	Haydar Gördebil bulvarı	18,140	
3	Fevzi çakmak mah.	241,240	
4	U.mustafa mah.Kayısoğlu sokak	15,100	
5	Metek mahallesi	1,977,400	1,564,080
6	Kervan yonca kavşak altı Cumhuriyet mah.	8,420	
7	Kalıcı konutlar Kanal yolu	129,500	
8	Kalıcı Konutlar Ana yollar	58,140	
9	Çamköy Mahallesi	16,100	
10	Şehir içi Ana yollar	178,700	
11	Ceditiye Mahallesi	48,060	
12	Şerefiye Mahallesi	67,280	
13	Aziziye Mahallesi	575,620	

14	Cedidiye Mahallesi Haydar Gördebil 381.sokak		481,500
15	Fatih Mahallesi Sevgi konuk evi	7,940	252,880
16	Çay Mahallesi Aydınşinar Caddesi	28,140	
17	Cedidiye Mahallesi	24,380	
18	Arapçiftliği Mahallesi		1,901,140
19	Yeni Mahalle	271,520	96,840
20	Karahacımusca Mahallesi	48,880	
21	Körpeşler Mahallesi	400,640	
22	Cumhuriyet Mahallesi	726,940	149,060
23	Cedidiye Mahallesi Haydar Gördebil bulvarı		1,030,780
24	Azmimli Mahallesi Gazhane cad. (Şehitlik yolu )	24,840	744,460
25	Dereli Tütüncü Mahallesi	969,540	1,727,980
26	Hamidiye Mahallesi	741,440	121,660
27	Çamköy Mahallesi Batur Sitesi		547,900
28	Şıralık Mahallesi Bahçelievler sitesi		465,080
29	Çamköy Mahallesi Mezarlık Yanı		174,040
30	Burhaniye Mahallesi 266-267.sokak		153,500
31	Şıralık Mahallesi Kanal Yolu		965,100
32	Sancaklar Mahallesi	1,046,580	383,140
33	Karaca Mahallesi	1,009,340	211,160
34	Dereli Tütüncü Mahallesi Dedeler Caddesi Girişi		373,360
35	Nusrettin Mahallesi	29,800	
36	Burhaniye Mahallesi	21,280	
37	Beyciler Mahallesi	1,042,220	197,280
38	Yeni Mahalle Memursen yolu	274,380	116,120
39	Körpeşler Mahallesi Memursen girişi		212,320
40	Yeni Mahalle Mezarlık yolu (1150.sokak)		90,880
41	Uzunmustafa Mahallesi	214,280	
42	Dedeler Mahallesi		2,892,020
43	Tokuşlar Mahallesi		999,960
44	Fatih Mahallesi	268,540	
45	Çavuşlar Mahallesi		2,838,280
46	Şıralık mahallesi	41,000	
47	Darıcı Mahallesi	8,480	
48	Dereli Tütüncü Mahallesi	478,160	
49	Nalbantoğlu Mahallesi	81,120	
50	Çay Mahallesi	747,860	161,260
51	Yahyalar Mahallesi		1,054,780
52	Kazukoğlu Mahallesi		205,200
53	Kültür Mahallesi	290,000	209,820
54	Akpınar Mahallesi		517,500
55	Kiremitocağı Mahallesi (690-698-sokak)		412,680
56	Çakırlar Mahallesi		4,530,840

57	Sallar Mahallesi	29,280	2,166,680
58	Şıralık Mahallesi		6,260,540
59	Körpeşler Mahallesi		123,650
60	Akınlar Mahallesi		5,935,010
61	Sarayyeri Mahallesi		2,178,770
62	Arapçiftliği Mahallesi		1,190,780
63	Hamidiye Mahallesi		2,268,900
64	Dereli Tütüncü Mahallesi		46,250
65	Darıcı Mahallesi		6,421,100
66	Nalbantoğlu Mahallesi		2,343,050
67	Küçük Sanayi Sitesi Yolu		1,900,550
TOPLAM:		12,190,600	56,617,880
GENEL TOPLAM (TON):			68.808,480



### Doğaltaş-Doğal Bordür-Doğal Oluk Çalışmaları

Şehir Merkezinde 34 Ayrı bölgedeki yol, kaldırım, meydan ve parklarda doğaltaş, doğal bordür ve yağmur oluğu çalışmaları yapılmıştır. Yapılan çalışmalarda taş miktarları aşağıda belirtilmiştir.

MERMER	2757,00 m <sup>2</sup>
BAZALT	585,00 m <sup>2</sup>
PALEDYEN	573,00 m <sup>2</sup>
GRANİT	772,00 m <sup>2</sup>
KÜPTAŞ	155,00m <sup>2</sup>
ANDEZİT BORDÜR	586,00m
MERMER BORDÜR	7237,00m
DOĞAL YAĞMUR OLUĞU	29,50 m

### Doğal Taş ile Kaldırım Yapımı

DOĞAL TAŞ KAPLAMA ÇALIŞMALARI									
SIRA NO	ÇALIŞMA YAPILAN YERLER	MERMER (m <sup>2</sup> )	BAZALT (m <sup>2</sup> )	PALEDYEN (m <sup>2</sup> )	GRANİT (m <sup>2</sup> )	KÜPTAŞ (m <sup>2</sup> )	ANDEZİT BORDÜR (m)	MRM BRD (MT)	DOĞAL YOLUĞU (m)
1	Metek toki kavşağı	302.00	15.00	141.00					
2	Şakuç köprüsü balkanlar av bayi yeri	24.00	24.00		61.00			185.00	
3	Cevat şahin sokak	37.00					12.00		
4	Şehir içi tamirat	1066.00	132.00	183.00	11.00	130.00	336.00	89.00	12.00

5	Kuyumcuzaade blv.tamirat	32.00		20.00			12.00	4.00	
6	Konak Gazinosu önü tamirat	11.00					5.00		
7	İnönü parkı girişi		62.00				6.00		
8	Anıtpark tamirat				107.00		9.00		
9	Atatürk Bulvarı 332.sokak	35.00						30.00	
10	Gürcü Osman Camii	14.00							
11	Toprak seramik sokağı	219.00						90.00	
12	Yeni belediye binası yanı	32.00				15.00	8.00		
13	Hastane bahçesi			3.00					
14	Nusrettin Mah.İstiklal Caddesi							33.00	
15	Kalıcı Konutlar tamirat	10.00							
16	Çay mahallesi Saatçigil caddesi	26.00	7.00	3.00				125.00	
17	Cedidiye Mah.Acar Tic.önü	337.00	16.00	57.00			18.00	33.00	
18	Süleyman Kuyumcu Caddesi							60.00	
19	Kültür Mah.R.betir paşa bulvarı	26.00						7.00	
20	Kültür Mah.Mehmet Nazım sokak	109.00							
21	Emniyet Müdürlüğü önü						19.00		
22	Kültür Mahallesi Stadyum sokak	10.00							
23	Fevzi Çakmak Mah. Huzur Camii	195.00	12.00	67.00				230.00	
24	Camikebir Mahallesi Minniks Önü	28.00					3.00		
25	Şerefiye mah.Rasim Betir Paşa Bulvarı	87.00							
26	Öztürkler kavşağı (Yeni mah )	62.00		15.00			55.00	10.00	
27	Kiremitocağı Mah.Eski Bağdat cad. Ofis sk.						103.00		
28	Camikebir Mah.Ziraat Bankası sokağı	30.00		32.00	54.00			46.00	
29	Adliye yanı			12.00					
30	Kültür Mah.İşMerkezi yanı (A.V.M)		317.00		539.00	10.00		195.00	
31	Kültür Mahallesi Namık Kemal sokak	15.00		40.00					
32	Kültür Mahallesi Nurettin Zafer Stadyumu								17.50
33	Kalıcı Konut Bağ.Yolu							6100	
34	Gölormanı Köyü Camii	50.00							
GENEL TOPLAM		2757.00	585.00	573.00	772.00	155.00	586.00	7237	29.50

### Beton Bordür-Oluk-Kilit Parke-Briket Çalışmaları

94 Ayrı Bölgede yaptırılan çalışmalar aşağıda belirtilmiştir.



BETON BORDÜR	40,252 m
BETON Y.OLUĞU	16,00 m
KİLİT PARKE	96,155 m
BETON	688,00 m <sup>3</sup>
BETON KALDIRIM	1260,00 m <sup>2</sup>
BRIKET	110,40 m



### Kilit Parke, Beton Bordür, Beton Oluk, Beton ile Kaldırım Ve Duvar Yapımı

BETON BORDÜR-BETON OLUK-BETON KALDIRIM-KİLİT PARKE VE BRIKET MİKTARLARI							
S.NO	MAHALLE SOKAK ADI	BETON BORDÜR (MT)	BETON Y.OLĞ (MT)	KİLİT PARKE (M2)	BETON (M3)	BETON KAL. (M2)	BRIKET (MT)
1	Saatçigil caddesi	21.00		355.00	21.50		
2	Kalıcı konutlar 3.bölge			75.00			
3	Hal kavağı bilbord dikme				14.00		
4	Yeni sanayi İnan otogaz önü			15.00			
5	Çamköy camii			45.00			
6	Metek toki (zahidül kevseri camii )	138.00		161.00			
7	İrfan Öztürk ilköğretim okulu	42.00			88.50		78.40
8	Haydar Gördebil bulvarı	1803.50		4385.00	1.00		
9	Azmimilli mah.pazaryeri sokağı	532.00			133.00	1260.00	
10	Metek kavşağı tamirat	31.00					
11	Azmimilli mah.pazaryeri sokağı tmrt	100.00					
12	Emniyet müdürlüğü	70.00		197.00	0.50		
13	Kültür mah.Mansur bayram caddesi	588.00		1236.00	1.50		
14	Nusrettin mah.Bilim sanat merkezi	162.00		560.00			
15	Şehir içi tamirat	613.00	4.00	604.00	41.00		
16	Çamköy camii yanı mezarlık				136.00		
17	DSİ yanı Akın ziraat önü	11.00		50.00	5.00		



18	Kültür mah.Eğri sokak	228.00		420.00			
19	Kültür mah.Kamil Kuyumcu sokak	297.00		807.00	2.00		
20	General Kazım Sokak	421.00		85.00	49.00		
21	Azmimli mah Gazhane cad.	46.00		70.00			
22	Cedidiye mah.Şehit Y.güzeller sokak	229.00		965.00			
23	Kültür mah.Belgen sokak	125.00			3.50		
24	Ticaret Lisesi Bahçesi			140.00			28.80
25	Hastane bahçesi	6.00		80.00			
26	Kültür Mah.Vardar sokak	236.00		170.00			
27	Kalıcı Konutlar tamirat	120.00		207.00			
28	Kalıcı Konutlar 11.bölge tamirat			110.00			
29	Cedidiye Mah. 374.sokak	502.00		855.00	0.50		
30	Kültür Mah.Candar sokak	841.00		1675.00	0.50		
31	M.Akif cad.M.Akif sokak	365.00		605.00	8.50		
32	Cedidiye Mah.Göksel sokak	629.00		1410.00	13.00		
33	Kültür Mah.Bayan Emine sokak	180.00		120.00	5.00		
34	Kalıcı Konutlar 13.Bölge tamirat	5.00	7.00	45.00			
35	Kalıcı Konutlar 8.bölge tamirat	9.00	5.00	96.00			
36	DSİ üst geçit yanı tamirat	18.00		25.00			
37	Kalıcı Konutlar 14.Bölge tamirat	25.00		280.00	7.00		
38	Kalıcı Konutlar 12.bölge cami duvarı				12.00		
39	Kültür Mah. Rasim betir paşa bulvarı Çaykur karşısı bina önü	66.00		550.00			
40	Cedidiye Mah.Bilge sokak	72.00		410.00	1.00		
41	Kalıcı Konutlar 2.bölge tamirat			50.00	1.00		
42	Süleyman Kuyumcu Caddesi	21.00					
43	Kültür Mahallesi Bankalar sokak	351.00		655.00	2.00		1.20
44	Cedidiye Mah.Mihriban sokak	117.00		670.00			
45	Kalıcı Konutlar 4. ve 5.bölge tamirat			218.00			
46	Kültür Mahallesi Mazhar Osman sk.	51.00		360.00	1.00		
47	Memursen Çevre yolu	737.00		260.00	60.00		2.00
48	Kültür Mahallesi Fırın sokak			110.00			
49	Kültür Mah.Mehmet Nazım sokak	18.00					
50	Kalıcı Konutlar 7.bölge tamirat			100.00	2.00		
51	Kültür Mahallesi Stadyum sokak			50.00			
52	Cedidiye Mahallesi Fettah sokak	252.00		838.00	6.00		
53	Kültür Mah.Fırın sokak	16.00		50.00	1.00		
54	Beyköy yolu				4.00		
55	Fevzi Çakmak Mahallesi Huzur Camii	14.00		205.00			
56	Kervan Kavşağı (Nusrettin-Cumhuriyet)	821.00					
57	Azmimli Mah.Cevdet K.Cad. tmrt.	69.00		145.00	1.00		
58	Şerefiye Mah. Rasim Betir Paşa bulvarı	205.00					

59	Kültür Mahallesi 775.sokak	390.00		980.00	0.50		
60	Karaca Mahallesi Parkı	9.00		45.00	1.00		
61	Uzunmustafa Mah.Ş.Ramazan Gel Cad.	9.00		48.00	0.50		
62	Azmimli mahallesi Pazaryeri Civarı	33.00		117.00	2.00		
63	Şıralık Camii	42.00		75.00	3.00		
64	Kalıcı Konutlar Adliye Lojmanları	60.00		37.00			
65	Uzunmustafa Mah.Uzunmustafa cad.	69.00		150.00	2.00		
66	Uzunmustafa Mah.735.sokak	40.00		210.00			
67	Kiremitocağı Mah.Ofis sk ve bgdt cad.	18.00		415.00	2.50		
68	Kültür Mahallesi	18.00		277.00	10.00		
69	Fevzi Çakmak Mah.Adliye Yanı	151.00		305.00			
70	Burhaniye Mahallesi Müftülük Arkası	36.00		50.00			
71	Kültür Mah.718.sokak	121.00		400.00			
72	Kalıcı Konutlar Polis Karakolu	84.00		212.00			
73	Çay Mahallesi YunusEmre Okulu Etr.	36.00		170.00			
74	Fevzi Çakmak Mah.Atos Önü	41.00		40.00	1.00		
75	Kültür Mah.İşMerkezi yanı (A.V.M)				34.00		
76	Kültür Mahallesi Yıldırım sokak	93.00		170.00	3.00		
77	Kültür Mahallesi Namık Kemal sokak	170.00		325.00	6.50		
78	Kültür Mahallesi Alan Sokak	296.00		310.00			
79	Kültür Mahallesi Ömer Seyfettin sok.	63.00		60.00			
80	Cumhuriyet Mahallesi	685.00		2463.00			
81	Dereli Tütüncü Mahallesi	887.00		3445.00			
82	Azmimli Mahallesi	2967.00		6818.00			
83	Metek Mahallesi	4029.00		7416.00			
84	Karaca Mahallesi	4061.00		8935.00			
85	Çay Mahallesi	3217.00		6810.00			
86	Beyciler Mahallesi	928.00		3011.00			
87	Şıralık Mahallesi	2492.00		6030.00			
88	Eski Akçakoca Cad. (Sancaklar yolu)	3175.00		6495.00			
89	Gölyaka Sapağı (Orüs)			19.150			
90	H.Sivrikaya-Soğancı arası	2073.00					
91	Hal kavşağı Olimpiyat arası	1900.00					
92	Yahyalar Kavşağı	627.00					
93	Gölormanı Köyü Camii	165.00		414.00			
94	Fevzi Çakmak Mah.Topalaklı Camii	64.00		153.00			
GENEL TOPLAM		40,252	16.00	96,155	688.00	1,260	110.40

### Duba-Bypas-Rotmiks Ve Asfalt Kesme Çalışmaları

28 ayrı bölgede yapılan Duba, Bypass, Rotmiks ve Asfalt Kesme çalışmaları aşağıda belirtilmiştir.

DUBA	464 ADET
BYPAS	145.00 TON
ROTMİKS	57.00 TON
ASFALT KESME	1258.00 MT

DUBA-BYPAS-ROTMİKS VE ASFALT KESME MİKTARLARI					
S.NO	MAHALLE SOKAK ADI	DUBA (ADET)	BYPAS ATMA (TON)	ROTMİKS (TON)	ASFALT KESME (MTÜL)
1	Saatçigil caddesi				95.00
2	Çınlar sokak	25			
3	Aziziye Mahallesi		15.00		
4	Sarayyeri mahallesi		15.00		
5	Şerefiye mahallesi	51			40.00
6	Cevat şahin sokak	5			
7	Şehir içi tamirat	265	20.00	30.00	630.00
8	Hamidiye mahallesi		5.00	5.00	
9	Azmimilli mah.pazaryeri sokağı				35.00
10	Burhaniye mah.Şehit Ruhsar Caddesi	97			
11	Belediye işMerkezi yanı			5.00	
12	Cedidiye mah.Şehit Y.güzeller sokak		10.00		
13	Kalıcı Konutlar		10.00	7.00	
14	Metek Mahallesi		5.00	5.00	
15	Aziziye Mahallesi			5.00	
16	Hastane bahçesi	4			
17	Nusrettin Mah.İstiklal Caddesi				33.00
18	Çamköy yolu		5.00		
19	Dereli Tütüncü Mahallesi		25.00		90.00
20	Kültür Mah. Rasim betir paşa bulvarı				220.00
21	Camikebir Mahallesi Minniks Önü	2			
22	Öztürkler Kavşağı Memursen yolu				115.00
23	Sallar Mahallesi		5.00		
24	Beyciler Mahallesi		5.00		
25	Burhaniye Mah.Müftülük arkası park	15			
26	Çay Mahallesi		5.00		
27	Yeni Mahalle		15.00		
28	KarahacıMusa Mahallesi		5.00		
GENEL TOPLAM		464	145.00	57.00	1258.00

ŞANTIYEDE ÜRETİLEN ASFALT MİKTARI		
MALZEME CİNSİ	BİRİMİ	MİKTARI
ASFALT	Ton	43,100,000



### Hafriyat Çalışmaları



HAFRIYAT MİKTARI			
SIRA NO	MALZEME CİNSİ	BİRİMİ	MİKTARI
1	DOLGU YAPMA	TON	91,000.00
2	MOLOZ KALDIRMA	TON	75,500.00
3	MICIR SERME	TON	5,250.00
4	TOPRAK NAKLİ	TON	41,000.00
5	İNCE KUM	TON	5,900.00
6	TAŞ TOZU SERME	TON	4,650.00
7	BY PASS SERME	TON	37,500.00

### Rasim Betir Caddesi Çevre Düzenlemesi

637 metre uzunluğunda yol yapım ve çevre düzenleme projesinde 100 m<sup>2</sup> yeşil alan içinde tasarlanan 100 adet Quercus ilex (Pırnal Meşesi)'in 96 adetinin dikimi, sulama hattı yapımı ve ağaç dibi bordür çalışmaları tamamlanmıştır.





### Muhtarlık Binası Projesi

45 m<sup>2</sup>lik tip proje üzerinden ihalesi yapılmış olan Muhtarlık Hizmet Binaları 2011 yılı içerisinde Düzce Merkezde Nusrettin ve Çay Mahallesi 2 adet, Afetzedede Yerleşim Bölgesinde Demetevler Mahallesi Dünya Bankası evlerinde 1 adet olmak üzere toplamda 3 adet olarak imalatı yapılmıştır.



1. 3301 adet su hattı arıza tamiri ,
2. 27449 m Yeni Hat Bağlantısı ve Deplase İşleri,
3. 452 Adet Kazı ve Yeni Bağlantı yapılmıştır.



### İçme Suyu Arıtma Tesisi

İçme suyu tesisine Beyköy Uğur suyundan saatte ortalama 1.260 m<sup>3</sup> su alınmakta ve 1.100 m<sup>3</sup> temiz su kullanıma verilmektedir. Su arıtma tesisinden merkez ve kalıcı konutlar dahil olmak üzere günde ortalama 25.000 m<sup>3</sup>/28.000 m<sup>3</sup> su verilmekte olup, yıl içerisinde verilen su miktarı 7.651,690 m<sup>3</sup> tür.



### Kanalizasyon Hizmetleri

332 adet bağlanan ve düzenlenen parsel,  
17803,87 m kanalizasyon ana hat,  
6875,75 m yağmur ana hat yapılmıştır.

DÜZCE BELEDİYESİ KANALİZASYON VE YAĞMUR YAPILAN İMALAT			
	MAHALLE	KANALİZASYON (m)	YAĞMUR (m)
1.	AĞA MAH.	62,5	20
2.	AKPINAR MAH.	0	0
3.	AZİZİYE MAH.	1111	128
4.	AZMİMİLLİ MAH.	0	0
5.	BAHÇELİ EVLER (4,5,6,7)	0	0
6.	BEYCİLER MAH.	344,75	0
7.	BURHANIYE MAH.	38,75	0
8.	CAMİKEBİR MAH.	0	0
9.	CEDİDİYE MAH.	0	144
10.	CUMHURİYET MAH.	0	0
11.	ÇAKIRLAR MAH.	634,5	826
12.	ÇAMLI EVLER (1,2,3)	0	0
13.	ÇAY MAH.	248	0
14.	DÜNYA BANKASI	4	0
15.	DERELİ TÜTÜNCÜ MAH.	2490	0
16.	ESEN TEPE (11,12)	0	0
17.	FATİH MAH.	0	0
18.	FEVZİ ÇAKMAK MAH.	252,75	0
19.	GÜZEL BAHÇE (8,9,10)	0	0
20.	HAMİDİYE MAH.	648,12	60
21.	KARACA MAH.	146,25	104
22.	KARACAHACIMUSA MAH.	430	0
23.	KİREMİTOCAĞI MAH.	146,25	0
24.	KOÇYAZI (METEK) MAH.	255	0
25.	KÖRPEŞLER MAH.	666,5	0
26.	KUYUMCU HACIALİ MAH.	0	0
27.	KÜLTÜR MAH.	0	0
28.	NALBANTOĞLU MAH.	0	0
29.	NUSRETTİN MAH.	0	0
30.	SANCAKLAR MAH.	12,5	619
31.	ŞEREFİYE MAH.	0	0
32.	ŞİRALIK MAH.	225,5	225
33.	TOKUŞLAR MAH.	1046	0
34.	UZUNMUSTAFA MAH.	6,25	0
35.	YAHYALAR MAH.	0	31,25
36.	YENİ MAH.	0	0
37.	YEŞİL TEPE (13,14)	0	0
38.	ARAP ÇİFTLİĞİ	582,5	0
39.	BESLANBEY (AKINLAR)	0	0
40.	ÇAMKÖY	0	0
41.	ÇAVUŞLAR	862	0
42.	DARICI	2141	96
43.	DEDELER	0	34
44.	KAZUKOĞLU	91,25	0



45.	MERGIÇ	0	0
46.	SALLAR	2278,25	0
47.	SARAY YERİ	153,75	0
48.	YUKARI YAHYALAR	0	0
49.	KALICI KONUTLAR GENELİ	407,5	0
50.	ŞEHİR MERKEZİ	2519	306,5
	TOPLAM	17803,87	2805,75



### Kanal Açma ve Vidanjör

3567 adet Kanal Açma,  
1308 adet Vidanjör hizmeti verilmiştir.



### Atıksu Arıtma Tesisi

50.000 m<sup>3</sup>/gün ile 250.000 kişi eşdeğer nüfusa hizmet edebilecek şekilde inşa edilen yeni proses ile; Melen Havzasında toplanan ve İSKİ Genel Müdürlüğü tarafından son yıllarda yapılan kapsamlı yatırımlar sayesinde İstanbul halkının değerli su kaynaklarından biri haline gelen Melen Nehri'ni kirletebilecek olan atık sular ileri biyolojik olarak arıtılmaktadır.

### Park Boya Çalışması

Tamirhane atölyemizin boya bölümünde Kalıcı Konutlar Ada içinde bulunan 160 adet çocuk oyun gruplarının temizliği, astarı ve boyama işleri tamamlanmıştır.

SIRA NO	BOYA İŞİ YAPILAN MEVKİLER	YAPILAN İŞ	ADET
1	1. BÖLGE	OYUN GRUBU	11 ADET
2	2. BÖLGE	OYUN GRUBU	11 ADET
3	3. BÖLGE	OYUN GRUBU	11 ADET
4	4. BÖLGE	OYUN GRUBU	12 ADET
5	5. BÖLGE	OYUN GRUBU	11 ADET
6	6. BÖLGE	OYUN GRUBU	12 ADET

7	7. BÖLGE	OYUN GRUBU	11 ADET
8	8. BÖLGE	OYUN GRUBU	12 ADET
9	9. BÖLGE	OYUN GRUBU	11 ADET
10	10. BÖLGE	OYUN GRUBU	12 ADET
11	11. BÖLGE	OYUN GRUBU	11 ADET
12	12. BÖLGE	OYUN GRUBU	12 ADET
13	13. BÖLGE	OYUN GRUBU	11 ADET
14	14. BÖLGE	OYUN GRUBU	12 ADET



### Otobüs Durak İmalatı

Tamirhane atölyemizde aşağıda belirtilen yerlerde toplam 60 adet otobüs durağı imalatı ve montajı yapılmıştır.

Karaca Mahallesi	2	Akınlar Mahallesi	
Hacıdayı Kavşağı	1	Memursen Önü	
Körpeşler Mahallesi	3	Çay Mh. Camii Önü	
Karacahacımusca Mahallesi	2	Sancaklar Mahallesi	
Arapçiftliği Mahallesi	5	Sarayyeri Mahallesi	
Çamköyü Mahallesi	2	Ağa Mahallesi	
Yukarı Yahyalar Mahallesi	2	Cumhuriyet Mahallesi	1
Hayri Sivrikaya Has.Önü	2	Darıcı Mahallesi	1
Hamidiye Mahallesi	2	Yeşilçimen Mahallesi	1
Muncurlu Hast.Önü	1	Yeşiltepe Mahallesi	1
K.konutlar 4.bölge	1	Dereci Tütüncü Mahallesi	1
Güvenköy	3	Büyükaçma Köyü	2
Jandarma Lojmanları Karşısı	1	Akpınar Mahallesi	2
Adliye Sarayı Karşısı	1	Gündolama Mahallesi	1
Mergiç Mahallesi	2		

### Yaya Yolu Çizgi Çalışması



Memursen yolu	Sancaklar
Metek Toki Kavşağı	Kuyumcuzade bulvarı
Ticaret Lisesi Kavşağı	Ziraat Bankası Şubesi önü
Eski Belediye Önü	Yeni Belediye önü
Kuyumcu Sami önü	Büyük Camii önü
Ankara Pasthanesi önü	Yapı Kredi Önü
İş Bankası önü	Havuzlu Kavşak
Eski Kızılay Kavşağı	Çocuk Polisi Karakolu Önü
Şakuş Köprüsü	Aydınınar Caddesi Camii Önü
Mansur Bayram Caddesi	Eski Düzce Lisesi önü
M.Kemal İlköğretim Okulu Önü	Hamidiye Mahallesi Hikmet Akın İlköğretim Okulu önü
Eski Sedaş kavşağı	

### Aydınlatma Çalışmaları



Kent estetiğine katkıda bulunması amacıyla;  
Rasim Bedir Bulvarına 41 adet direk kullanılarak dekoratif aydınlatma çalışması yapıldı.  
Kervan Kavşağına 4 adet dekoratif bitki yer aydınlatma çalışması yapıldı.  
Haydar Gördebil caddesinde 14 adet direk kullanılarak dekoratif aydınlatma çalışması yapıldı.  
Memursan yolunda 53 adet direk kullanılarak dekoratif aydınlatma çalışması yapıldı.

Kervan K.Konutlar bağlantı yolu köprüsüne dekoratif aydınlatma çalışması yapıldı.  
Hal Binası doğusunda ve kuzeyinde aydınlatma çalışması yapıldı.  
Koç yazı Mahalle parkında projektör aydınlatma çalışması yapıldı.  
Sıralı havuzlar ile yuvarlak havuza led aydınlatma çalışması yapıldı.  
K.konutlar 6.bölgede bayrak direği aydınlatma çalışması yapıldı.  
Yahyalar Köprüsüne dekoratif aydınlatma çalışması yapıldı.

Yahyalar köprüsü sağ ve sol kısmına bayrak aydınlatma çalışması yapıldı.  
Hürriyet Caddesi Memursen Kavşağına ikaz ışıklandırma çalışması yapıldı.  
Sedaş Kavşağına yüksek aydınlatma çalışması yapıldı.  
Sedaş kavşağında Emniyet müdürlüğüne ait mobese direğine projektör montajıyla kavşak aydınlatma çalışması yapıldı.



### Sinyalizasyon



Trafik akışını ve yaya geçişini rahatlatmak, olası trafik kazalarını önlemek amacıyla;  
Azmimilli Mahallesinde İtfaiye Müdürlüğü önünde sinyalizasyon sistemi kuruldu.  
Ceddiye Mahallesi Yeni Belediye önüne sinyalizasyon sistemi kuruldu ve faaliyete geçirildi. Mustafa Kemal İlköğretim okulu önü sinyalizasyon çalışması yapılmış ve faaliyete geçirilmiştir.

Adres Kayıt Sistemi çerçevesinde oluşturulan sokak tabela, bina levha ve trafik tabelaları Belediyemiz tabela atölyesinde imalatının yapılması ve monte edilmesi maliyeti % 50 oranında azaltılmaktadır.

Tabela yapımı 801 adet,  
Bina levha yapımı ve 30193 adet,  
Tabela onarımı 221 adet,  
Tabela montajı 605 adet,  
Sokak tabela dikimi 595 adet,  
Trafik Tabela Yapımı ve Dikimi 822 adet,  
Sac baskı - boyama .4007 adet,  
Folyo kesimi ve yapıştırma 67622 adet,



Marangozhanede yapılan işler ise 13.177.adet olup

KK.konutlar 7.Bölgede 1 adet kamelya yapımı,K.Konutlar 12.bölgede 5 adet piknik masa yapımı-60 adet otobüs durak oturma yeri yapılmıştır.

### Sokak Tabela Yapımı ve Montajı Hizmetleri

Adres kayıt sistemi çerçevesine oluşturulan Ulusal Veri Tabanının sağlıklı ve güncel tutulması, numaralama ve levhalama çalışmalarının standartlara uygun ve düzenli yapılması için, Belediyemiz Destek Hizmetleri Müdürlüğü tarafından mahallelerdeki sokak, cadde ve bulvar tabelaları değiştirilmektedir. Bu çalışmalar kapsamında Belediyemiz kendi sorumluluk sahası içerisinde bulunan toplam 509 adet sokak ve cadde levhası üretilip monte edilmiştir.

Ağa Mahallesi	2	Aziziye Mahallesi	1
Azmimilli Mahallesi	3	Camikebir Mahallesi	1
Cumhuriyet Mahallesi	12	Çakırlar Mahallesi	7
Çay Mahallesi	17	Demetevler Mahallesi	44
Derele Tütüncü Mahallesi	1	Fevzi Çakmak Mahallesi	1
Hamidiye Mahallesi	2	Karaca Mahallesi	1
Karaca Hacı Musa Mahallesi	1	Koçyazı (Metek) Mahallesi	4
Kültür Mahallesi	22	Nusretin Mahallesi	3
Sancaklar Mahallesi	56	Şerefiye Mahallesi	6
Şıralık Mahallesi	75	Tokuşlar Mahallesi	2
Uzunmustafa Mahallesi	5	Yahyalar Mahallesi	3
Yeni Mahallesi	2	Yeşiltepe Mahallesi	37
Arapçiftliği Mahallesi	64	Beslanbey (akınlar) Mahallesi	63
Çamköy Mahallesi	19	Çavuşlar Mahallesi	18
Darıcı Mahallesi	42	Sarayyeri Mahallesi	21
K.konutlar Geneli	4	Şehir Merkezi	19
Mergiç Mahallesi	2	Körpeşler Mahallesi	35

### Trafik Tabela İmalatı ve Montajı Hizmetleri

Trafik akışının daha sağlıklı bir hale getirilmesi ve park sorununun çözülmesi konusunda, İl Trafik Komisyonu tarafından alınan kararlar doğrultusunda, şehir merkezinde bulunan eski trafik tabela ve işaretlerinin yenilenmesi ve gerekli görülen yerlere yeni tabelaların konulması ile ilgili çalışmalar yapılmıştır.

Aziziye Mahallesi	4	Azmimilli Mahallesi	37
Bahçelievler Mahallesi	15	Burhaniye Mahallesi	47
Camikebir Mahallesi	7	Cedidiye Mahallesi	4
Cumhuriyet Mahallesi	4	Çakırlar Mahallesi	30
Çamlievler Mahallesi	16	Çay Mahallesi	11

Demetevler Mahallesi	9	Esentepe Mahallesi	6
Fevzi Çakmak Mahallesi	4	Hamidiye Mahallesi	27
Karaca Mahallesi	3	Karacahacımusca Mahallesi	50
Koçyazı(metek) Mahallesi	38	Körpeşler Mahallesi	11
Kültür Mahallesi	53	Nusretin Mahallesi	38
Sancaklar Mahallesi	21	Şerefiye Mahallesi	18
Tokuşlar Mahallesi	2	Uzunmustafa Mahallesi	5
Yahyalar Mahallesi	20	Yeni Mahallesi	144
Yeşiltepe Mahallesi	34	Arapçiftliği Mahallesi	1
Beslanbey (akınlar) Mahallesi	2	Mergiç Mahallesi	7
Yukarı Yahyalar Mahallesi	30	Kalıcı Konutlar	67
Şehir Merkezi	57	Çoban mevkiinde dalçık yol ve yön tabelası	96

### Yol Çizgi Boya Hizmetleri



20 ayrı bölgede toplam 7042 m<sup>2</sup> yol çizgi çalışması yapılmıştır.

İstanbul Caddesi	357 m <sup>2</sup>
Rihtim Caddesi	231 m <sup>2</sup>
Rasim Bedir Bulvarı	210 m <sup>2</sup>
Şakuş Yolu	168 m <sup>2</sup>
Atatürk Bulvarı	336 m <sup>2</sup>
Kuyumcuzade Bulvarı	504 m <sup>2</sup>
Akınlar	238 m <sup>2</sup>
Sarayyeri	154 m <sup>2</sup>
Arapçiftliği	336 m <sup>2</sup>
Körpeşler	140 m <sup>2</sup>
Hamidiye Mh.	140 m <sup>2</sup>



M.Akif Caddesi	98 m <sup>2</sup>
Şıralık	238 m <sup>2</sup>
Azmilli Mh.Mezarlık yolu	350 m <sup>2</sup>
H.Gördebil Cad.	210 m <sup>2</sup>
K.Konutlar Yolu	2940 m <sup>2</sup>
Konak Caddesi	253 m <sup>2</sup>
Valilik Yanı	140 m <sup>2</sup>



#### Bina Levha Yapımı ve Takılması Hizmetleri

Adres ve Numaralama Yönetmeliğine uygun olarak, binalara numara verilmesi ve alanda tabelaların takılması işleri ile ilgili olarak 2011 yılı içerisinde 30.193 adet bina barkodlanmıştır. Bu Alanlar;

Ağa Mahallesi	370	Aziziye Mahallesi	1757
Azmimilli Mahallesi	1953	Bahçelievler Mahallesi	159
Beyciler Mahallesi	1245	Burhaniye Mahallesi	1054
Camikebir Mahallesi	453	Cedidiye Mahallesi	1581
Cumhuriyet Mahallesi	665	Çamlıevler Mahallesi	150
Çay Mahallesi	2423	Dereli Tütüncü Mahallesi	630
Esentepe Mahallesi	120	Fatih Mahallesi	381
Fevzi Çakmak Mahallesi	793	Güzelbahçe Mahallesi	207
Hamidiye Mahallesi	1400	Karaca Mahallesi	1216
Karacahacımusa Mahallesi	218	Kiremit Ocağı Mahallesi	717
Koçyazı (Metek)Mahallesi	894	Körpeşler Mahallesi	510
Kültür Mahallesi	2184	Nusretin Mahallesi	1067
Sancaklar Mahallesi	864	Şerefiye Mahallesi	1071
Şıralık Mahallesi	1134	Uzunmustafa Mahallesi	1454
Yenimahalle	511	Yeşiltepe Mahallesi	112
Arapçiftliği Mahallesi	420	Beslenbey Mahallesi	280
Çamköy Mahallesi	404	Çavuşlar Mahallesi	192
Darıcı Mahallesi	1361	Mergiş Mahallesi	134
Sarayyeri Mahallesi	109		

Levha üretimine aktif olarak devam edilmekte ve her kapı sicil sisteminin gerektirdiği numara ile barkodlama çalışmaları yürütülmektedir.

Belediyemize ait mezarlıklardan Arapçiftliği, Kalıcı Konutlar, Derelitütüncü ve Şehir Mezarlığı'na toplam **3 887 m<sup>2</sup>** kilit parke yol ile **2 097 m** bordür döşenmiştir. Karacahacımusa Mahallesi Mezarlığı'nın mevcut briket duvarı tamir edilmiş olup bu iş için 140 adet briket kullanılmıştır. Darıcı, Derelitütüncü, Çamköy Mahalleri ve Kalıcı Konutlar Mezarlıklarına giriş kapıları, Derelitütüncü Mezarlığı ve Darıcı Mezarlığına 2'şer adet doğal taş kaplama musalla taşı yapılmıştır.



#### Koçyazı Mh. Parkı Peyzaj Projesi

1.855 m<sup>2</sup> toplam alana sahip park alanında 2010 yılında yapılmış çalışmalara ek olarak 900 m<sup>2</sup> çim ekimi, çeşitli tür ve ebatlarda 284 adet çalı ve 94 adet ağaç dikimi yapılarak peyzaj düzenleme çalışmaları tamamlanmıştır.

#### Yeni Hal Kavşağı Peyzaj Projesi

Yaklaşık 6.755 m<sup>2</sup>'lik kavşak alanında 2010 yılında yapılmış çalışmalara ek olarak 2321 m<sup>2</sup> çim ekimi, çeşitli tür ve ebatlarda 1057 adet çalı, 153 adet ağaç ve 4600 adet mevsimlik çiçek dikimi yapılarak peyzaj düzenleme çalışmaları tamamlanmıştır.



#### Hilmi Çilingir Huzur Evi Bahçesi

1.448 m<sup>2</sup> toplam alana sahip huzurevi bahçesinde 981 m<sup>2</sup> yeşil alan, 145 m<sup>2</sup> hobi bahçesi ve 322 m<sup>2</sup> sert zemin tasarlanmış ve sert zemin uygulama çalışmaları tamamlanmıştır.

#### Yukarı Yahyalar Mah. Parkı Peyzaj Projesi

290 m<sup>2</sup> toplam alana sahip park alanında 80 m<sup>2</sup> yeşil alan, 70 m<sup>2</sup> sert zemin ve 140m<sup>2</sup> çocuk oyun alanı tasarlanmış, çeşitli tür ve ebatlarda 6 adet bitki dikilerek peyzaj düzenleme çalışmaları tamamlanmıştır.





**Balkancı Av Bayi Önü Peyzaj Projesi**

Çay Mahallesi Balkancı Av Bayi Önü Peyzaj Projesi yapım çalışmaları dahilinde 46 m<sup>2</sup>'lik alanda toprak dolgu, tesviye ve çim ekimi ile çeşitli tür ve ebatlarda 34 adet çalı ve 9 adet ağaç dikimi yapılarak peyzaj düzenleme çalışmaları tamamlanmıştır.

**Körpeşler Mahallesi Memursen Konutları Parkı Peyzaj Projesi**

2500 m<sup>2</sup> toplam alana sahip park alanında 1.024 m<sup>2</sup> yeşil alan, 463 m<sup>2</sup> sert zemin 95 m<sup>2</sup> Basketbol saha alanı, 108 m<sup>2</sup> Fitness alanı ve 63 m<sup>2</sup> çocuk oyun alanı tasarlanmış olup, çeşitli tür ve ebatlarda 60 adet ağaç ve 1919 adet çalı dikilerek peyzaj düzenleme çalışmaları tamamlanmıştır.

**Toki Polis Lojmanı Önü Park Projesi**

4317 m<sup>2</sup> toplam alana sahip park alanında 1.714,80 m<sup>2</sup> yeşil alan, 1.352,32 m<sup>2</sup> sert zemin, 720 m<sup>2</sup> Futbol saha alanı, 312 m<sup>2</sup> Basketbol saha alanı, 71,40 m<sup>2</sup> Fitness alanı, 70,45 m<sup>2</sup> çocuk oyun alanı ve 40 m<sup>2</sup> Kum havuzu alanı tasarlanmış olup, çeşitli tür ve ebatlarda 189 adet ağaç ve 356 adet çalı dikilerek peyzaj düzenleme çalışmaları tamamlanmıştır.

**Şıralık Parkı Projesi**

1241 m<sup>2</sup> toplam alana sahip park alanında 545 m<sup>2</sup> yeşil alan, 436 m<sup>2</sup> sert zemin, 59 m<sup>2</sup> çocuk oyun alanı ve 150 m<sup>2</sup> Kum havuzu alanı tasarlanmış olup, peyzaj düzenleme çalışmaları devam etmektedir

**Yahyalar Mahallesi Köprülü Kavşak Peyzaj Projesi**

Düzce Merkez ile Afetzede Yerleşim Bölgesi Bağlantı Yolu üzerinde bulunan Yahyalar Mahallesi Köprülü Kavşak üzerine 2 adet Türkiye Haritası ve 2 adet Düzce Belediyesi Logosu yapımı tamamlanmış, çeşitli tür ve ebatlarda 1536 adet çalı, 126 adet ağaç ve 2850 adet mevsimlik çiçek dikimi yapılmış ve 7000 m<sup>2</sup> Rulo çim serilmiş olup peyzaj proje uygulama çalışmaları tamamlanmıştır.

**Haydar Gördebil Caddesi Yol Ve Çevre Düzenleme Projesi**

Yaklaşık 2616 m<sup>2</sup>'lik yeşil alan düzenleme çalışmaları dahilinde 2616 m<sup>2</sup> çim ekimi, çeşitli tür ve ebatlarda 21 adet çalı ve 97 adet ağaç dikimi yapılmış ve peyzaj proje uygulama çalışmaları devam etmektedir.

**D-100 Yan Yollar Çevre Düzenleme Projesi**

Etap olarak Hal Kavşağı - Nezih Tütüncüoğlu Bulvarı arası yan yol V kanalı bitkisel proje çalışmaları bitirilmiş ve 2010 yılında yapılmış çalışmalara ek olarak yan yol V kanallarının bulunduğu alanda 1437 adet Cupressocyparis leylandii dikimi ve 5700 m<sup>2</sup>'lik alanda çimlendirme çalışmaları tamamlanmıştır.

Etap olarak Soğancı Kavşağı - Kervan Kavşağı arası yan yol V kanalı bitkisel proje çalışmaları bitirilmiş olup yerinde uygulama yapılmaya başlanmıştır. Yan yol V kanallarının bulunduğu alanda 239 adet Cupressocyparis leylandii dikimi tamamlanmıştır. Toprak tesviye ve bitki dikim çalışmaları devam etmektedir.

**Bitkilendirme Çalışmaları**

Şehir Merkezi genelinde 2.844 adet ve Kalıcı Konutlar genelinde 340 adet olmak üzere toplam 3.184 adet ağaç dikimi gerçekleştirilmiştir.

Şehir Merkezi genelinde 19.229 adet ve Kalıcı Konutlar genelinde 2.913 adet olmak üzere toplam 22.142 adet çalı dikimi gerçekleştirilmiştir.

Şehir Merkezi genelinde toplam 353.519 adet mevsimlik çiçek dikimi gerçekleştirilmiştir.

**Bitki Dikim ve Çevre Düzenleme Çalışmaları**

Rıhtım Caddesi 26 adet Akçaağaç ve 26 adet Ligustrum Dikimi

Necip Güney Sokak 38 adet Alacalı Ligustrum Dikimi

Akçakoca Yolu Orta Refüj 4 adet Altuni Himaleya Sediri, 2 adet Mavi Servi, 8 adet Piramit Mazı, 1 adet Dışbudak, 4 adet Smargad Mazı, 12 adet Kızılcık, 12 adet Nandina Domestica ve 4 adet Çalı Oya Dikimi

Kalıcı Konutlar Bağlatı Yolu Isıbank Girişi 9 adet Çalı Süs Kirazı, 24 adet Alev Çalısı ve 52 adet Kartopu Dikimi



Hamidiye Üçgen Park Karşısı Yeşil Alan 4 adet Mavi Servi, 18 adet Leylandi, 4 adet Çınar, 6 adet Ardiç ve 3 adet Yucca Dikimi

Güzelbahçe Anaokulu 5 adet Akasya, 10 adet Çınar ve 5 adet Ladin Dikimi

Hamidiye İlköğretim Okulu Bahçesine 20 adet Leylandi Dikimi

Düzce Fen Lisesi Bahçesi 16 adet Çınar Ağacı Dikimi

Kalıcı Konutlar Polis Lojmanları 15 adet Leylandi Dikimi

Düzce Emniyet Müdürlüğü Bahçesi 10 adet Limon Servi Dikimi

Kaynaşlı Otobüs Garajları 3 adet Kırmızı Çınar Yapraklı Akçaağaç ve 4 adet Mavi Servi Dikimi.

Yeni Bağlantı Yolu Orta Refüje 7 adet Akçaağaç Dikimi

Kalıcı Konutlar Yeni Kent Karakol Bahçesine 9 adet Ladin 30 adet Leylandi, 6 adet Palmiye, 20 adet Limoni Selvi, 10 adet Mazı, 25 adet Fıstık Çamı, 5 adet Karaçam, 6 adet Kadife Çamı, 1 adet hatmi Dikimi

Ela Bahriye Oral Bulvarı 8 adet Yeşil Ligustrum Dikimi

Huzur Cami Bahçesine 2 adet Cedrus deodora, 1 adet Leylandi, 2 adet Piramit Mazı Dikimi

Kalıcı Konutlar 1.Bölge ve 8.Bölge Arası Orta Refüje 8 adet Yeşil Mazı, 8 adet Altuni Mazı, 8 adet Piramit Mazı, 8 adet Sofora Dikimi

Kalıcı Konutlar 10 adet Akçaağaç ve 30 adet Mazı Dikimi

Büyük Cami Önü 442 Adet Mini Hercai Menekşe , 96 Adet Hercai Menekşe ve 155 Adet Çuha Dikimi

Avni Akyol Parkı 2.229 Adet Mini Hercai Menekşe, 775 Adet Çuha, 240 Adet Hercai Menekşe Dikimi

Krem İş Merkezi Önü 9.700 Adet Lale Dikimi

Fiskobirlik Kavşağı 3.527 Adet Mini Hercai Menekşe ve 1.240 Adet Çuha Dikimi



### Çevre Temizlik Hizmetleri

Belediyemiz sınırları içerisinde yönetilen çöp toplama hizmetleri 168 personel ile gerçekleştirilmekte olup, 2011 yılı içerisinde yaklaşık 72000 ton/yıl atık toplanmıştır



### Tıbbi atıklar

İlimizdeki sağlık kuruluşlarından kaynaklanan tıbbi atıkların, kanun ve yönetmeliğe uygun lisanslı araçlarla ve hizmet içi eğitime tabi tutulmuş personellerle toplanması sağlanarak, 2011 yılında yaklaşık 250 ton tıbbi atığın Sakarya Tıbbi Atık Sterilizasyon Tesisi'nde bertaraf edilmesi sağlanmıştır.



### Atık Pil

Atık Pil ve Akümülatörlerin Kontrolü Yönetmeliği kapsamında, atık pillerin evsel atıklardan ayrı olarak toplanmasını sağlayarak, atık pillerin insan ve çevre sağlığına zarar vermesini önlenmesi amacıyla, 2011 yılında 1.017 kg, atık pil toplanarak TAP tarafından yetkilendirilmiş olan Exitcom'a teslim edilerek, bertaraf edilmesi sağlanmıştır.







### Bitkisel Atık yağ

Bitkisel Atık Yağların Kontrolü Yönetmeliği kapsamında, belediye yetki sahasında bulunan lokantalar, sanayi mutfakları, oteller, yemekhaneler, hazır yemek üretimi yapan işletmelerden kaynaklanan kullanılmış bitkisel atık yağlar, Çevre ve Orman Bakanlığı taşıma ve bertaraf lisanslı Kolza Biodizel A.Ş tarafından toplanması sağlanmış; 2011 yılında 21.220 kg bitkisel atık yağ toplanarak, bertaraf edilmiştir.

Belediyemiz sınırları içerisinde yaşayan halkımızın çevre konusunda bilinç düzeyini yükseltmek için Çevre Bilinci ve Toplumsal Farkındalık Projesi kapsamında Merkez İlköğretim okulları arasında tasarım, bitkisel atık yağ toplama, atık pil toplama, atık kağıt toplama ve resim yarışmaları düzenlenerek, Mayıs ayında sonuçlandırılmış ve ödül töreni yapılmıştır.

Çevre ve Orman Bakanlığı tarafından yayımlanan 30.07.2008 tarih ve 26952 sayılı Atık Yağların Kontrolü Yönetmeliği hükümleri çerçevesinde Belediyemiz bünyesinde oluşan atık motor yağları, atık yağ üreticisi yükümlülüklerimizi yerine getirmek ve kamu kurum ve kuruluşlarına örnek olmak amacıyla Makine İkmal Müdürlüğünde bulunan geçici depolama alanında biriktirilmekte ve Bakanlığın yetkilendirdiği tek kuruluş olan PETDER' e düzenli periyotlarla teslim edilerek lisanslı tesislere gönderilmektedir. 2011 yılında Belediyemiz Makine İkmal Parkı ve atölyelerinden kaynaklanan 1.750 L. atık yağ PETDER'e teslim edilmiştir. Her yıl şubat ayı sonuna kadar Ulusal Atık Taşıma Formları İl Çevre ve Şehircilik Müdürlüğü'ne gönderilmektedir.

Ömrünü Tamamlamış Lastiklerin Kontrolü Yönetmeliği gereğince, mülga Çevre ve Orman Bakanlığınca lisanslı Çetinkaya Lastik Taah.A.Ş ile 02/08/2011 tarihinde, ömrünü tamamlamış lastiklerin geri dönüşümünün sağlanması amacıyla protokol imzalanmıştır. Bu çerçevede Belediyemiz tamirhanelerinden kaynaklanan 3.050 kg ömrünü tamamlamış lastik mevzuatlara uygun olarak bertaraf edilmiştir.

"Çevre Bilinci ve Toplumsal Farkındalık Projesi" kapsamında daha temiz ve yaşanabilir bir kent oluşturabilmek adına Tasarım, Atık Kağıt Toplama, Resim, Karikatür, Atık Pil Toplama ve Bitkisel Atık Yağ toplama olarak farklı konu başlıklarında Düzce Merkez İlköğretim Okulları arasında yarışmalar düzenlenmiştir. 6 Mayıs 2011 tarihinde ise ödül töreni düzenlenmiştir.

### Çevre Sağlık

İl Sağlık Müdürlüğü ve Belediye Sağlık Servisi ile Zabıta Müdürlüğü'nün ortaklaşa yaptıkları teftişler neticesinde, halk sağlığını direkt etkileyen iş yerlerinden, noksan olan **2.517** kişiye, portör tahlilleri ve VSD'nden tüberküloz yönünden sağlam raporları görülerek yeni Sağlık Karnesi, **159** iş yerine de yeni Esnaf Teftiş Defteri düzenlenerek verilmiştir.

Belediyemiz Sağlık servisi tarafından ihtiyaç sahibi **4.700** vatandaşımıza **9.708** ilaç yardımı yapılmıştır.

### Yeypaş

2004 yılından bu yana faaliyetine devam etmekte olan Yeypaş;

Belirli cadde ve sokaklarda otopark işletmeciliği,

10 yıl süreli halk otobüsü (2 adet otobüs ile) çalıştırılması işi,

Düzce Belediyesi şehirlerarası otobüs terminali giriş-çıkış tesisi işletmeciliği,

Düzce Belediye Başkanlığına bağlı Müdürlüklere, iş makinesi kiralama işi,

Düzce Belediye Başkanlığı'nın Beton parke taşı, Beton bordür, Beton Harcı ve Kum alımı işinin kalan % 39 luk kısmının tamamlanması işi,

Düzce Belediye Başkanlığı idaresinde, idare malı malzeme ile kanalizasyon parsel bağlantısı yapım işi yeypaş tarafından tamamlanmıştır.

### İntaş

Doğaltaş Üretim Miktarı		
PLAKTAŞ	39.073,00	M <sup>2</sup>
GRANİT KÜPTAŞ	150,00	TON
BORDÜR	34.732,00	MTÜL
OLUK	4.725,00	MTÜL
PALEDYEN	40,00	TON

Beton Grubu Üretim Miktarı		
6' LİK KİLİT PARKE	114.222,00	M <sup>2</sup>
8' LİK KİLİT PARKE	39.846,00	M <sup>2</sup>
15x15x60 BETON BORDÜR	49.174,00	MTÜL
BETON	3.954,00	M <sup>3</sup>
KUM	3.605,00	M <sup>3</sup>
AGREGA	10.366,00	TON
BİRİKET	300,00	ADET

### Yönetim ve İç Kontrol Sistemi

İç Kontrol uyum eylem planı 2011 yılı içerisinde revize edilerek İç Kontrolde gerçekleştirilen faaliyetlerin çıktıları raporlanmış gerçekleştirilemeyen eylemlere ilişkin yeni bir yol haritası belirlenmiştir. Bu yol haritası çerçevesinde İç Kontrol sistemini kurmaya yönelik faaliyetlerimiz aralıksız sürdürülmektedir.

## II- AMAÇ VE HEDEFLER

## A- Düzce Belediyesinin Amaç ve Hedefleri

STRATEJİK AMAÇ	1. 1.	Başkan ve yardımcılarını; yönetim faaliyetlerinde etkin, verimli ve yüksek performansa ulaştıracak, vatandaş ve diğer kurumlar arasında hızlı ve etkili iletişim sağlanarak, problemlerin tespiti ve çözümüne yönelik gerek duyulan tüm çalışmaları yapmak.
STRATEJİK HEDEF	1.1.1.	2014 yılına kadar, vatandaşın başkanlık makamına yaptığı tüm randevu ve taleplere çözüm üretilerek, kentli memnuniyetini arttırılacaktır.
STRATEJİK HEDEF	1.1.2.	Halk ile daha yakın olma bilincini geliştirecek olan, Kentli Merkezi, Beyaz Masa, Çağrı Merkezi uygulamaları 2010 yılı içinde başlatılacak ve sürekli geliştirilecektir.
STRATEJİK HEDEF	1.1.3.	Toplumsal dayanışmanın geliştirilmesi için, ihtiyaçlar doğrultusunda en az 3000 yoksul aileye gıda ve giyecek yardımı yapılacaktır.
STRATEJİK AMAÇ	1.2.	Hizmet alanların memnuniyetinin ve güveninin sağlanması esas alınarak, kurum içi ve dışı evrak akışının hız ve kalitesini artırmak ve belediye karar organlarının almış olduğu kararların daha hızlı ve şeffaf bir şekilde duyurulmasını sağlamak
STRATEJİK HEDEF	1.2.1.	Karar organları tarafından alınan kararları %100 duyuracak ve ilgili organların sekretarya hizmetlerini nitelikli bir biçimde sunulacaktır
STRATEJİK HEDEF	1.2.2.	2014 yılına kadar, kurum içi ve dışı evrak akış hızı bilgi teknolojilerinin de yardımıyla %50 hızlandırılacak, arşivler ve güncel tüm kararlar elektronik ortama aktarılarak internet ortamında paylaşımına açılacaktır.
STRATEJİK AMAÇ	1.3.	Belediye hizmetlerinde kalite ve verimlilik artışı sağlamak amacıyla kurumsal kapasitenin arttırılmasını ve yönetim kültürünün dönüşmesini sağlamak
STRATEJİK HEDEF	1.3.1.	2014 yılı sonuna kadar Belediyenin taraf olduğu davaların en az % 80 i belediye lehine sonuçlandırılacaktır.
STRATEJİK HEDEF	1.3.2.	Kurumda strateji ve performans odaklı yönetim sisteminin kurumsallaşması için gerekli faaliyet ve projelerin uygulanması 2014 yılı sonuna kadar sürdürülecektir
STRATEJİK HEDEF	1.3.3.	Kurumsal kapasitenin arttırılması ile ilgili projeler 2014 yılı sonuna kadar uygulanacaktır.
STRATEJİK AMAÇ	1.4.	Düzce'yi ve belediyeyi yurtiçi ve yurt dışında, özellikle uluslar arası platformda en iyi şekilde temsil ederek tanıtmak
STRATEJİK HEDEF	1.4.1.	Belediyeye yurtiçi ve yurt dışından ek kaynak sağlamak için, her yıl belediyeye uygun tüm teklif çağrılarında en az 1er proje hazırlanacaktır
STRATEJİK HEDEF	1.4.2.	2014 yılına kadar, belediyenin kardeş şehir ilişkileri, ulusal ve uluslar arası network üyelikleri ve proje ortaklıkları %100 oranında arttırılacaktır
STRATEJİK HEDEF	1.4.3.	Her yıl için en az bir uluslararası etkinlik düzenlenecektir
STRATEJİK HEDEF	1.4.4.	2011 yılına kadar, belediyede Kalite yönetim sistemini yerleştirilerek, daha sonraki yıllarda uygulamanın sürdürülmesi sağlanacaktır.
STRATEJİK HEDEF	1.4.5.	Basın-yayın ve halkla ilişkilerin alt yapısı geliştirilerek, belediye ve faaliyetleri hakkında daha iyi bilgilendirme ve iletişim sağlanarak vatandaş memnuniyeti 2014'e kadar % 75 düzeyine çıkartılacaktır.

STRATEJİK AMAÇ	1.5.	Bilgisayar sistemindeki ekipmanları yaygınlaştırıp güncel tutarak, teknoloji aracılığıyla hizmet kalitesini yükseltmek.
STRATEJİK HEDEF	1.5.1.	İnternet Belediyeciliği hizmetlerinin iyileştirilmesi ve yaygınlaştırılması, 2014 yılına kadar sürdürülecektir.
STRATEJİK HEDEF	1.5.2.	Belediye binaları arasında kurulacak fiber optik data hattı 2013 yılı sonuna kadar tamamlanacak ve sürekli bakımı sağlanacaktır
STRATEJİK HEDEF	1.5.3.	Mevcut bilgisayar ekipmanları 5 yıl içinde %50 oranında yenilenecektir ve yazılımlar sürekli güncel tutulacaktır
STRATEJİK HEDEF	1.5.4.	Tüm birimlere bilişim konusunda teknik destek vermek suretiyle, hizmetin hız ve kalitesi arttırılacaktır.
STRATEJİK HEDEF	1.5.5.	Bürolarda masa başında çalışan tüm personelin 2014 yılı sonuna kadar bilgisayar kullanmasının sağlanması sağlanacaktır
STRATEJİK AMAÇ	1.6.	Norm kadro çerçevesinde personelin nitelik ve nicelik açısından, müdürlüklere göre istihdamını sağlayarak, personelin özlük işlemlerini mevzuat çerçevesinde yürüterek insan kaynaklarını moral-motivasyon ve performans yönünden geliştirmek ve mesleki gelişimlerine yardımcı olmak
STRATEJİK HEDEF	1.6.1.	Personel giderleri, kendi limiti olan % 30 un altına tutularak 2014 yılı sonuna kadar % 25 düzeyine çekilecek ve birimler arasındaki personel dağılımı adil ve hizmet için yeterli hale getirilecektir
STRATEJİK HEDEF	1.6.2.	Kurumun insan kaynaklarını geliştirmek ve kadar personelin en az %4'ünü daha nitelikli hale getirmek için 2014 yılına kadar en az 6 ayda bir hizmet içi eğitim programı düzenlenecek ve her yıl en az 15 yetenekli ve başarılı personelin lisans ve lisans üstü eğitim yapmaları desteklenecektir
STRATEJİK HEDEF	1.6.3.	Personel özlük iş ve işlemleri, her yıl % 10 hızlandırılacaktır
STRATEJİK HEDEF	1.6.4.	Personelin performansı her yıl % 5 oranında arttırılacaktır.
STRATEJİK AMAÇ	1.7.	Mevcut kurum kaynaklarının etkili ve verimli yönetimi ile Belediyenin stratejik plan ve performans programı çerçevesinde gelirlerinin tahsil edilmesini ve giderlerinin gerçekleşmesini sağlayarak, gelir artışı ve gerçekleşme oranı daha yüksek bir bütçe oluşturarak kaynakların arttırılmasını sağlamak
STRATEJİK HEDEF	1.7.1.	Mali yönetim, etkin ön mali kontrolü ve iç denetimi olan bir yapıya ulaştırılarak bütçedeki öngörülme hizmet karşılıkları payının bütçeye oranı 2014 yılına kadar % 6 düzeyine çekilecektir
STRATEJİK HEDEF	1.7.2.	2014 yılına kadar yapılacak olan saha çalışmalarıyla gelir tahakkukları %30 oranında arttırılacak, mevcut tahsilât oranları ise %40 arttırılacaktır.
STRATEJİK HEDEF	1.7.3.	2014 yılına kadar, belediye bütçesi gider gerçekleşme oranının %75'e ulaşmasını sağlayarak istikrarlılık ve doğruluk oranının artırılması sağlanacak ve mali yapı daha disiplinli ve şeffaf hale getirilecektir.
STRATEJİK HEDEF	1.7.4.	İhale ve satın alma işlemleri ise kurallara uygun ve hızlı şekilde yerine getirilecektir.
STRATEJİK AMAÇ	1.8.	Belediyenin hizmet binalarını, araçlarını, cihazlarını ve teknik destek personelinin daha nitelikli hale getirerek, müdürlüklere daha kaliteli teknik destek vermek

STRATEJİK HEDEF	1.8.1	Tamirhane çalışma ortamının (bina, araç- gereç, ve çalışma şartları açısından) 2010 yılı sonuna kadar iyileştirilmesini sağlanarak hizmet binaları ve donatıları ile ilgili destek hizmetleri etkin ve verimli şekilde yerine getirilecektir.
STRATEJİK HEDEF	1.8.2	Hizmet araçlarını yöneterek tüm birimlere teknik destek vermek suretiyle, hizmetin hız ve kalitesi iyileştirilecek ve Belediyenin araç miktarı 2014 yılına kadar %50 artırılarak, geriye kalan kısmın modernizasyonu sağlanacaktır.
STRATEJİK AMAÇ	2.1.	Düzce kentinin kentsel gelişiminin plan ve proje dahilinde gelişimini desteklemek
STRATEJİK HEDEF	2.1.1.	Mevcut ve yeni kent mobilyaları ve donatılarına ilişkin projeler, kentsel estetiği dikkate alınarak hazırlanacaktır.
STRATEJİK HEDEF	2.1.2.	Kentte trafiğin düzenli akmasını sağlayıcı yeni projeler geliştirilecek ve Kentte otopark ihtiyacı 2010 yılı içerisinde tespit edilip uygun yerlerin projelendirilmeleri 2014 yılına kadar tamamlanacaktır
STRATEJİK AMAÇ	2.2.	Sağlıklı kentleşmeyi sağlamak ve yaşam kalitesini arttırmak için imar planlaması ve kamulaştırma işlemlerini gerçekleştirmek
STRATEJİK HEDEF	2.2.1.	Plansız alanların ve köy yerleşik alanlarının planlanması, merkez revizyon planlarının yapılması ve planlı gelişimin sürekliliği sağlanacaktır
STRATEJİK HEDEF	2.2.2.	Planlı alanlarda 2014 yılına kadar, belediye yatırımları için gerekli kamulaştırmalar ve 18 . madde gereği imar uygulamaları zamanında ve mevzuata uygun şekilde tamamlanacaktır.
STRATEJİK HEDEF	2.2.3	Kent Bilgi Sisteminin Belediyenin tüm birimlerince 2011 yılına kadar kullanılabilir hale gelmesi sağlanacak ve güncellemeleri sürdürülecektir
STRATEJİK HEDEF	2.2.3	Düzce'nin tüm numarataj revizyonu işlemleri, 2012 yılına kadar tamamlanacak ve sistem sürekli güncellenecektir
STRATEJİK HEDEF	2.2.4	Belediyemizin taşınır ve taşınmaz mülklerinin verimli yönetimi sayesinde belediye genelinde tasarruf sağlanacaktır
STRATEJİK HEDEF	2.2.5	Düzce'nin mevcut ve gelecekteki konut açığı 2010'da belirlenerek, 2014 yılına kadar nitelikli konut üretimi ve kentsel dönüşüm projeleri desteklenecektir
STRATEJİK AMAÇ	2.3	Ruhsatsız, ruhsata aykırı ve sağlıksız şehir yapısının ortadan kaldırılarak kent estetiği ve planlı yapılaşma yoluyla, kent halkının yaşam standardının yükseltilmesini sağlamak
STRATEJİK HEDEF	2.3.1	Depreme dayanıklılık açısından ruhsat verilen inşaatların % 100 ' nün kontrolünün yapılması
STRATEJİK HEDEF	2.3.2	Ruhsatsız yapıların 2010 yılından başlayarak her yıl sonu en az % 10 ' nun yıkılması sağlanacaktır (2014 yılında ruhsatsız yapıların % 40 ' nın yıkılmış olması)
STRATEJİK AMAÇ	2.4.	Mevcut yeşil alanların ve ağaçların korunması, kişi başına düşen yeşil alan miktarının artırılması ve çevre bilincinin geliştirilmesi yoluyla vizyonumuzdaki Yeşil Düzce hedefine ulaşmak
STRATEJİK HEDEF	2.4.1.	2014 yılı sonuna kadar yeşil alanların % 15 inde otomatik sulama sistemlerinin kurulmasını sağlamak
STRATEJİK HEDEF	2.4.2	Çevre bilincini geliştirmeye yönelik eğitim faaliyetlerinin desteklenmesi amacıyla yılda en az 1 tane eğitim faaliyeti düzenlemek.

STRATEJİK HEDEF	2.4.3.	Yeşil alanlardan Düzce halkının en iyi şekilde yararlanmasını sağlamak amacıyla yılda en az 5 tane mahalle parkı yapmak.Mevcut Parklardan en az 1 tanesinin revizyonunun yapılmasını sağlamak.
STRATEJİK HEDEF	2.4.4.	Kişi başına düşen aktif yeşil alan miktarının 2014 yılı sonuna kadar,5 / kişiden dünya standardı olan 7 /kişi hedefinin üzerine çıkaracak faaliyetleri gerçekleştirmek. Yeşil alanların tekniğine uygun periyodik bakımlarının yapılmasını sağlayacak faaliyetleri yapmak.
STRATEJİK AMAÇ	2.5.	Şehre kaliteli, sağlıklı ve yeterli miktarda içme- kullanma suyunun temin edilmesi ve atık su altyapı sisteminin sorunsuz hale getirilmesini sağlamak
STRATEJİK HEDEF	2.5.1.	Kente sürekli yeterli ölçüde ve TSE kalitesinde su temini sağlanacak ve 2014 yılına kadar su kaçağı oranı %45'e çekilecektir.
STRATEJİK HEDEF	2.5.2.	Atık su arıtma tesisleri sürekli etkin, verimli ve ekonomik olarak çalıştırılacak ve biyolojik ve ileri biyolojik arıtma tesislerinden elde edilen arıtılmış suların ve atık çamurun geri kazanımını sağlanacaktır
STRATEJİK HEDEF	2.5.3.	2014 yılına kadar en az 19 km yeni ilave su şebeke hattı tamamlanacak ve mevcut içme suyu hatlarının % 15'i, yenilenecektir
STRATEJİK HEDEF	2.5.4.	2014 yılına kadar kanalizasyon ve yağmur sularının ıslah edilmesi ile kentte kanalizasyon sistemine bağlı olmayan tüm haneler, kanalizasyon sistemine bağlı hale getirilecektir
STRATEJİK HEDEF	2.5.5.	2014 yılı sonuna kadar, mevcut su ve kanalizasyon alt yapı sisteminin tespit edilerek sayısal ortama aktarılması sağlanacak ve isale hatlarında meydana gelen arızaların giderilme süresi ortalama % 50 oranında azaltılacaktır
STRATEJİK AMAÇ	2.6.	Kentimizde yaşayan vatandaşlarımızın yaşam kalitesini arttıran ve ihtiyaç olan üst yapı (yol, kaldırım, çevre düzenlemesi) ve hizmet binalarını yapmak
STRATEJİK HEDEF	2.6.1	Halkın şehirlerarası ulaşımını hızlı, güvenli ve konforlu hale getirmek amacıyla ulaşım yapılarını ihtiyaca uygun olarak inşaa edilecektir
STRATEJİK HEDEF	2.6.2	İmar durumu belirlenmiş kamulaştırılması yapılan veya terkin yapılan tüm yollar, 2014 yılına kadar imara açılarak alt yapısı tamamlanmış yollarda 150.000 ton asfalt yama çalışmaları yapılacak ve kendi tesislerimizde ürettiğimiz 150.000 kilit parkenin tretuvar olmayan yollara döşenmesi sağlanacaktır.
STRATEJİK HEDEF	2.6.3	Kalıcı konutlar yerleşkesinde kapalı pazar yeri ve şehir merkezindeki Belediye iş merkezini tamamlamak ve ihtiyaç olan bina inşaatlarını yapmak
STRATEJİK HEDEF	2.6.4	Şehir merkezindeki yönlendirme tabelalarının montajı yılda 1000 adede çıkarılacak ve kent içi yol donatılarının yenilenmesi veya yeni, yol donatılarının üretimi ile kent içi ulaşım kolaylaştırılacaktır
STRATEJİK HEDEF	2.6.5	Cadde ve parklardaki aydınlatma tüm eksiklikleri 2010 yılı sonuna kadar tamamlanacak ve tüm aydınlatma sistemlerinin bakım ve onarımları 2014 yılı sonuna kadar sürdürülecektir.
STRATEJİK AMAÇ	3.1.	İnsanlara yönelik kültür hizmetlerini iyi bir iletişimle sunarak kentlilik bilincini geliştirmek ve kentteki zayıf toplumsal kesimlerin korunmasını sağlayarak sosyal dayanışmayı arttırmak
STRATEJİK HEDEF	3.1.1.	Kültürel etkinlikler sürekli hale getirilecek ve diğer kamu, özel sektör ve sivil toplum kuruluşları ile işbirliği yapılarak, kentin yurtiçi ve yurtdışında tanıtılması sağlanacaktır.



STRATEJİK HEDEF	3.1.2	Kentte eğitim ve sanat seviyesini yükseltmek ve işgücünün niteliğini artırmak amacıyla düzenlenecek olan meslek edindirme kurslarına katılım sayısı 2014 yılına kadar % 20 artırılabacaktır.
STRATEJİK HEDEF	3.1.3	Sosyal yardımlardan yararlanan kişi sayısı her yıl % 15 artırılabacaktır.
STRATEJİK HEDEF	3.1.4	Düzce Şehir Tiyatrosu'nda sezonda en az 3 oyun sahneye konacaktır.
STRATEJİK HEDEF	3.1.5	Sanat Bilim Akademisi'ndeki öğrenci sayısı 2014 yılına kadar % 20 artırılabacaktır.
STRATEJİK AMAÇ	3.2.	Yangınlarda, kazalarda ve afetlerde can, mal kaybını en aza indirmek için önleyici ve kurtarıcı faaliyetler yapmak
STRATEJİK HEDEF	3.2.1.	2014 yılına kadar yangınlarda kentin her noktasına ulaşma süresi 10 dakikaya düşürülecek ve yangın ve afetlere sürekli hazırlıklı olunacaktır.
STRATEJİK HEDEF	3.2.2.	Kaza ve afetlere zamanında müdahale edilecektir.
STRATEJİK HEDEF	3.2.3.	2014 yılına kadar, yangın güvenlik önlemleri mevcut olmayan bina sayısında her yıl % 10 azalma sağlanacaktır.
STRATEJİK HEDEF	3.2.4.	2014 yılına kadar, vatandaşlara ve kurumlara yangın güvenliği ve afetlerle ilgili verilen eğitimler % 20 artırılabacaktır..
STRATEJİK AMAÇ	3.3.	Şehir halkının sağlık, esenlik ve huzuru için gerekli önlemleri alarak denetimler yapmak ve kent içi trafiği daha hızlı, konforlu ve güvenli hale getirmek
STRATEJİK HEDEF	3.3.1.	İhbarlı şikayetlerden günde en az 10 adedinin denetlenmesi sağlanarak halkın güvenli huzurlu ve sağlıklı ortamda yaşamalarını engelleyecek durumlar ortadan kaldırılabacaktır
STRATEJİK HEDEF	3.3.2.	2014 yılına kadar toplu taşıma araçlarının bir noktadan azami 20, asgari 5 dakikada geçirilmesi ve toplu taşıma aracına binen vatandaşların şehir merkezine azami 20 dakikada ulaşması sağlanacaktır.
STRATEJİK HEDEF	3.3.3.	Gayri sıhhi müesseseler yılda en az dört defa denetlenecek diğer işyerleri ise yılda en az bir defa denetlenecektir
STRATEJİK AMAÇ	3.4.	Hayvan ve insan sağlığının bireysel veya toplu olarak korunmasına yönelik hizmetlerin en hızlı ve kaliteli şekilde yürütülmesini sağlamak
STRATEJİK HEDEF	3.4.1.	Tüm cenaze hizmetleri, ehil kişiler tarafından, dini vecibelere uygun bir şekilde sunularak mevcut mezarlıklarının her yıl % 20 sinin bakım ve onarımı yapılacaktır
STRATEJİK HEDEF	3.4.2.	Vektör kontrol mücadelesinde vatandaş memnuniyeti her yıl % 10 artırılabacaktır.
STRATEJİK HEDEF	3.4.3.	Başboş sokak hayvanlarıyla ilgili şikayetlerin her yıl % 10 azaltılması sağlanacaktır.
STRATEJİK HEDEF	3.4.4.	Et kombinadaki hayvan kesimleri her yıl % 20 artırılabacaktır.
STRATEJİK HEDEF	3.4.5.	Kurum çalışanlarının sağlık hizmetleriyle ilgili memnuniyetleri 2014 yılına kadar % 10 artırılabacaktır.
STRATEJİK AMAÇ	3.5.	Kent halkının temiz, sağlıklı ve refah seviyesi yüksek bir çevrede yaşamasını sağlamak için üretilen atıkların mevzuatlara uygun olarak bertaraf edilmesini sağlayarak halkın yaşam kalitesini yükseltmek

STRATEJİK HEDEF	3.5.1.	Her yıl, Düzce Belediyesi sınırları içerisinde oluşan yıllık tüm evsel katı atıklar, sürekli düzenli olarak toplanacak, ve cadde ve sokakların günlük süpürülmesi ve yıkanması sağlanacaktır.
STRATEJİK HEDEF	3.5.2.	Düzenli depolama tesisi, 2011 yılına kadar hayata geçirilerek Düzce il ve ilçelerinde oluşan evsel katı atıkların tümünün 2014 yılına kadar mevzuatlara uygun olarak bertarafı sağlanacak ve ambalaj atıkları kaynağında evsel atıklardan ayrı toplanarak, en az %20 lik kısmının ekonomiye geri kazandırılması sağlanacaktır.
STRATEJİK HEDEF	3.5.2.	2014 yılına kadar belediye yetki sahasında bulunan lokanta, sanayi mutfakları ve yemek fabrikaları gibi yerlerde denetimler her yıl % 10 artırılarak, bu yerlerin lisanslı toplayıcılarla anlaşma yapmaları sağlanacaktır.

## B- Temel Politika ve Öncelikler

Belediye İdaresi ve Müdürlükler ile yapılan kurumsal analiz çalışmaları sonucunda dokuzuncu 5 yıllık kalkınma planı doğrultusunda **2 ana temel politika** belirlenmiştir. Belediyemizin bu **iki temel politikası** ve ilişkili olduğu dokuzuncu 5 yıllık kalkınma planı hedefleri aşağıda belirtilmiştir.

- 01.07.2006 tarih ve mükerrer 26215 sayılı Resmi Gazetede yayınlanan Dokuzuncu Kalkınma Planında (2007-2013) yerel yönetimler için aşağıda yer alan hedef öngörülmüştür.

### 7.4.3. Yerel Düzeyde Kurumsal Kapasitenin Arttırılması

**671.** Kamu kurum ve kuruluşları, özel sektör ve Sivil Toplum Kuruluşları arasındaki işbirliği ve ortaklıklar desteklenecek, işbirliği ağlarının oluşturulması yoluyla bilgi alışverişi özendirilecektir.

**672.** Başta yerel yönetimler olmak üzere yerel kuruluşların yeterli sayı ve nitelikte teknik personele ve donanıma sahip olmaları desteklenecek, kalkınmada rolü olan kurumların ve aktörlerin proje hazırlama, uygulama, izleme ve değerlendirme konularında kapasiteleri artırılacak, kaynak kullanımında etkinlik sağlanacaktır.

Yukarıda belirtilen hedef ile ilişkili olarak, Düzce Belediye İdaresinin **1. Temel Politikası**; "Kalite yönetim sistemi kapsamında Belediye personellerini daha verimli ve üretken olarak çalışmalarını sağlamak" amacı ile Toplam kalite yönetimi ve kurumsal gelişmenin gerçekleştirilmesi, Belediyecilik çözümlerini üretebilen bir yapının güçlendirilerek kaliteli, verimli hizmet anlayışına ulaşmak hedefini ifade etmektedir.

- 01.07.2006 tarih ve mükerrer 26215 sayılı Resmi Gazetede yayınlanan Dokuzuncu Kalkınma Planı (2007-2013)'nda yerel yönetimler için aşağıda yer alan hedef öngörülmüştür.

### 7.5.2. Politika Oluşturma ve Uygulama Kapasitesinin Arttırılması

**692.** Kamu kurum ve kuruluşlarında **stratejik yönetime geçiş**, değişim yönetimi yaklaşımıyla Plan döneminde tamamlanacaktır.

**694.** Kamu idarelerinde yönetim kalitesinin geliştirilmesi için yönetim kararlarının orta ve uzun

vadeli bakış açısı ile şekillendirilmesi, amaç ve hedeflere dayalı, sonuç odaklı yönetim anlayışının ve bütçelemenin geliştirilmesi, kamu hizmetlerinin arzında yararlanıcı taleplerine duyarlılığın artırılması, **katılımcılık ve hesap verme sorumluluğu**nun tesis edilmesini temin etmek üzere Plan döneminde tüm kamu idareleri stratejik planlarını hazırlayarak uygulamaya koyacaklardır. Bu süreç kuruluş bazında takvimlendirilecektir.

**697.** Kamu idarelerinde mevcut idari ve beşeri kapasite nitelik ve nicelik olarak **stratejik yönetim anlayışı** doğrultusunda geliştirilecek, yönetim kültürünün yeni yapıya uyarlanmasına dönük programlar düzenlenecektir.

Yukarıda belirtilen hedef ile ilişkili olarak, Düzce Belediye İdaresinin **2. Temel Politikası**; “**Geleceğini planlayan** ve çözümler üreterek halkla bütünleşen **katılımcı demokrasi ilkeleri** doğrultusunda bir Belediyecilik anlayışını geliştirecek faaliyetlerde bulunmak” amacı doğrultusunda Kentin belediye sınırı ve mücavir alanı dahilinde görevlerini yerine getirerek toplumsal, kentsel ve ekonomik anlamda farklılaşmayı kent bütününde asgari seviyelere çekip, adil ve demokratik hizmet anlayışı ile yarınlara sorunsuz taşınabilen bir kenti oluşturacak faaliyetleri ifade etmektedir.

Belediyemizin temel öncelikleri ise

- Değişimcilik
- Çözüm odaklı olmak
- Sorunları oluşmadan önlemek,
- Kurumsallaşmak,
- Adaletli olmak,
- Şeffaflık,
- Planlı ve programlı çalışmak
- Vatandaş memnuniyetini esas almak
- Vatandaş ve insan odaklı olmaktır.

### III- FAALİYETLERE İLİŞKİN BİLGİ VE DEĞERLENDİRMELER

#### A- Mali Bilgiler

##### 1. Bütçe Uygulama Sonuçları

Genel Yönetim Muhasebe Yönetmeliğinin 7.maddesinde, bütçe uygulama sonuçları tablosu ilkelerine yerilmiş olup, aşağıda açıklanmıştır

a) Kamu idarelerinin bütçe gelir ve bütçe gider hesapları, yılı bütçe düzenlemesi ve diğer mevzuatla bütçe geliri ve bütçe gideri olarak tanımlanan ve kesin hesabın çıkarılmasına esas teşkil eden işlemlerinin kaydına mahsustur.

b) Kamu idareleri işlemlerinin, nakit esasında kayıt ve raporlanmasında bütçe geliri ve bütçe gideri hesaplarına kaydedilen tutarların, ilgisine göre faaliyet hesapları veya bilanço hesaplarıyla ilişkilendirilmesinde yansıtma hesapları kullanılır.

Diğer taraftan, Mahalli İdareler Bütçe Muhasebe Yönetmeliğinin 424.maddesinde de bütçe uygulama sonuçları tablosu, kurumun bütçe uygulamaları sonucunda belirli raporlama dönemlerinde elde ettiği bütçe gelirleri ve yaptığı bütçe giderlerini gösteren ve bunlar hakkında detaylı bilgi sağlayan mali tablo şeklinde tanımlanmıştır.

Söz konusu maddede, bütçe uygulama sonuçları tablosunun, bütçe gelir ve bütçe gider hesapları hesap grupları hesaplarından üretileceği, bütçe yılının tamamına ilişkin olarak düzenlenen tabloya mahsup dönemi işlemleri de dahil edileceği hüküm altına alınmıştır.

Tablo, dönemler arası karşılaştırma yapılabilmesini sağlamak üzere son üç mali yıla ilişkin verileri kapsayacak şekilde hazırlanmaktadır.

BÜTÇE UYGULAMALARI SONUÇLARI TABLOSU							
Gider							
I	II	BÜTÇE GİDERİNİN TÜRÜ	2010 Yılı	Toplam İçindeki Oranı	Cari Yıl (2011)	Toplam İçindeki Oranı	Bir Önceki Yıla Göre Değişim Oranı
1		Personel Giderleri	14.758.317,28	23,55	14.786.640,59	18,68	0,191914
1	1	Memurlar	2.886.327,65	4,60	3.333.090,04	4,21	15,47857
1	2	Sözleşmeli Personel	698.917,07	1,12	834.754,71	1,05	19,43544
1	3	İşçiler	10.680.161,18	17,04	10.036.720,56	12,68	-6,02463
1	4	Geçici Personel	192.695,15	0,31	270.593,45	0,34	40,42567
1	5	Diğer Personel	300.216,23	0,48	311.481,83	0,39	3,752495
2		SGK Devlet Primi Giderleri	2.743.004,65	4,38	2.724.100,82	3,44	-0,68917
2	1	Memurlar	589.835,14	0,94	661.917,33	0,84	12,22074
2	2	Sözleşmeli Personel	0	0,00	126.198,27	0,16	
2	3	İşçiler	2.153.169,51	3,44	1.935.985,22	2,45	-10,0867

3		Mal Ve Hizmet Alım Giderleri	36.888.383,45	58,85	49.243.053,41	62,21	33,49203
3	1	Üretime Yönelik Mal Ve Malzeme Alımları	4,72	0,00	0	0,00	
3	2	Tüketime Yönelik Mal Ve Malzeme Alımları	6.419.386,99	10,24	7.443.639,34	9,40	15,95561
3	3	Yolluklar	44.326,90	0,07	33.535,62	0,04	-24,3448
3	4	Görev Giderleri	378.985,60	0,60	539.307,09	0,68	42,30279
3	5	Hizmet Alımları	18.650.834,65	29,76	22.433.649,68	28,34	20,28228
3	6	Temsil Ve Tanıtma Giderleri	1.063.996,08	1,70	1.630.452,53	2,06	53,23858
3	7	Menkul Mal, Gayrimaddi Hak Alım, Bakım Ve Onarım Giderleri	2.306.512,62	3,68	2.646.522,44	3,34	14,74129
3	8	Gayrimenkul Mal Bakım Ve Onarım Giderleri	7.998.923,48	12,76	14.515.946,71	18,34	81,47375
3	9	Tedavi Ve Cenaze Giderleri	25.412,41	0,04	0	0,00	
04		Faiz Giderleri	4.224.273,86	6,74	4.130.051,38	5,22	-2,2305
04	5	Kısa Vadeli Nakit İşlemlere Ait Faiz Giderleri	4.224.273,86	6,74	4.130.051,38	5,22	-2,2305
05		Cari Transferler	1.444.242,85	2,30	1.729.648,92	2,19	19,76164
5	1	Görev Zararları	156.561,91	0,25	370.154,48	0,47	136,4269
5	3	Kar Amacı Gütmeyen Kuruluşlara Yapılan Transferler	343.505,26	0,55	779.972,92	0,99	127,0629
5	8	Gelirlerden Ayrılan Paylar	944.175,68	1,51	579.521,52	0,73	-38,6214
6		Sermaye Giderleri	2.551.188,45	4,07	6.025.728,42	7,61	136,193
6	1	Mamul Mal Alımları	1.591.538,26	2,54	95.607,64	0,12	-93,9928
6	3	Gayri Maddi Hak Alımları	0	0,00	0	0,00	
6	4	Gayrimenkul Alımları Ve Kamulaştırması	826.312,58	1,32	326.326,40	0,41	-60,5081
6	5	Gayrimenkul Sermaye Üretim Giderleri	133.337,61	0,21	5.603.794,38	7,08	4102,711
8		Borç Verme	70.637,58	0,11	515.204,60	0,65	629,3633
8	1	Yurtiçi Borç Verme	70.637,58	0,11	515.204,60	0,65	629,3633
		<b>BÜTÇE GİDERİ TOPLAMI(A)</b>	<b>62.680.048,12</b>	<b>100,00</b>	<b>79.154.428,14</b>	<b>100,00</b>	<b>26,28329</b>

 BÜTÇE UYGULAMALARI SONUÇLARI TABLOSU  
 Gelir

I	II	BÜTÇE GELİRİNİN TÜRÜ	2010 Yılı	Toplam İçindeki Oranı	Cari Yıl (2011)	Toplam İçindeki Oranı	Bir Önceki Yıla Göre Değişim Oranı
1		Vergi Gelirleri	7.145.050,24	13,99	9.277.776,34	15,84	29,85
1	2	Mülkiyet Üzerinden Alınan Vergiler	2.734.967,37	5,35	4.147.715,97	7,08	51,66
1	3	Dahilde Alınan Mal ve Hizmet Vergileri	2.049.334,99	4,01	2.165.519,63	3,70	5,67
1	6	Harçlar	2.360.747,88	4,62	2.964.540,74	5,06	25,58
3		Teşebbüs ve Mülkiyet Gelirleri	11.467.919,26	22,45	14.722.148,31	25,14	28,38
3	1	Mal ve Hizmet Satış Gelirleri	11.222.853,69	21,97	13.223.794,69	22,58	17,83
3	4	Kurumlar Hasılatı	1.183,06	0,00	3.477,21	0,01	193,92
3	6	Kira Gelirleri	243.882,51	0,48	1.492.376,41	2,55	511,92
3	9	Diğer Teşebbüs ve Mülkiyet Gelirleri	0	0,00	2.500,00	0,00	
4		Alınan Bağış ve Yardımlar ile Özel Gelirler	1.992.115,12	3,90	1.416.854,74	2,42	-28,88
4	3	Diğer İdarelerden Alınan Bağış ve Yardımlar	48.031,91	0,09	15.000,00	0,03	-68,77
4	4	Kurumlardan ve Kişilerden Alınan Yardım ve Bağışlar	1.944.083,21	3,81	1.401.854,74	2,39	-27,89
5		Diğer Gelirler	24.976.858,68	48,90	30.419.378,83	51,94	21,79
5	1	Faiz Gelirleri	0	0,00	25.993,70	0,04	
5	2	Kişi ve Kurumlardan Alınan Paylar	23.186.391,35	45,40	28.408.129,37	48,51	22,52
5	3	Para Cezaları	1.514.115,84	2,96	1.551.584,36	2,65	2,47
5	9	Diğer Çeşitli Gelirler	276.351,49	0,54	433.671,40	0,74	56,93
6		Sermaye Gelirleri	5.492.406,49	10,75	2.729.235,07	4,66	-50,31
6	1	Taşınmaz Satış Gelirleri	5.490.716,35	10,75	2.521.168,66	4,30	-54,08
6	2	Taşınır Satış Gelirleri	1.690,14	0,00	208.066,41	0,36	12210,60
		<b>BÜTÇE GELİRLERİ TOPLAMI(B)</b>	<b>51.074.349,79</b>	<b>100,00</b>	<b>58.565.393,29</b>	<b>100,00</b>	<b>14,67</b>

## BÜTÇE GELİRLERİNDEN RED VE İADENİN TÜRÜ

I	II	BÜTÇE GELİRİNİN TÜRÜ	2010 Yılı	Toplam İçindeki Oranı	Cari Yıl (2011)	Toplam İçindeki Oranı	Bir Önceki Yıla Göre Değişim Oranı
1		Vergi Gelirleri	7.336,11		2.941,60		
1	2	Mülkiyet Üzerinden Alınan Vergiler	7.038,54		2.334,10		
1	3	Dahilde Alınan Mal ve Hizmet Vergileri	0		80		
1	6	Harçlar	297,57		527,5		
3		Teşebbüs ve Mülkiyet Gelirleri	20.398,08		4.413,81		
3	1	Mal ve Hizmet Satış Gelirleri	20.398,08		4.373,81		
3	4	Kurumlar Hasılatı	0		40		
5		Diğer Gelirler	5.653,95		667,76		
5	3	Para Cezaları	5.562,95		667,76		
5	9	Diğer Çeşitli Gelirler	91		0		
			<b>33.388,14</b>		<b>8.023,17</b>		



### Temel Mali Tablolara İlişkin Açıklamalar

Genel Yönetim Muhasebe Yönetmeliğinin 117.maddesi ile Mahalli İdareler Bütçe ve Muhasebe 420.maddesi ile Belediyemiz tarafından aşağıdaki mali tablolar hazırlanmaktadır

- a) Mizan cetveli,
- b) Bilanço,
- c) Faaliyet sonuçları tablosu,
- ç) Bütçe uygulama sonuçları tablosu,
- d) Nakit akım tablosu,
- e) Mali varlık ve yükümlülükler değişim tablosu,
- f) İç borç değişim tablosu,
- g) Dış borç değişim tablosu,
- ğ) Şarta bağlı varlık ve yükümlülükler tablosu,
- h) Gelirlerin ekonomik sınıflandırılması tablosu,
- ı) Giderlerin kurumsal sınıflandırılması tablosu,
- i) Giderlerin fonksiyonel sınıflandırılması tablosu,
- j) Giderlerin ekonomik sınıflandırılması tablosu,
- k) Bütçe gelirlerinin ekonomik sınıflandırılması tablosu,
- l) Bütçe giderlerinin kurumsal sınıflandırılması tablosu,
- m) Bütçe giderlerinin fonksiyonel sınıflandırılması tablosu,
- n) Bütçe giderlerinin finansal sınıflandırılması tablosu,
- o) Bütçe giderlerinin ekonomik sınıflandırılması tablosu,
- ö) Bütçe giderleri ve ödenekler tablosu,

DÜZCE BELEDİYE BAŞKANLIĞI			
01/01/2011 – 31/12/2011 Dönemi Bilanço			
AKTİFLER			
	2009 Yılı	2010 Yılı	2011(Cari Yıl)
I- Dönen Varlıklar	<b>21.775.123,49</b>	<b>30.666.107,02</b>	<b>36.621.667,90</b>
10 Hazır Değerler	<b>80.281,27</b>	<b>1.638.801,20</b>	<b>320.405,47</b>
102 Banka Hesabı	80.281,27	1.638.751,14	200.536,63
109 Banka Kredi Kartlarından Alacaklar Hesabı	0	50,06	119.868,84
12 Faaliyet Alacakları	<b>7.954.639,55</b>	<b>11.580.069,44</b>	<b>12.840.546,51</b>
121 Gelirlerden Takipli Alacaklar Hesabı	7.941.992,40	11.565.947,04	12.720.129,29
122 Gelirlerden Tecilli Ve Tehirli Alacaklar Hesabı	0	0	105.020,36

126 Verilen Depozito Ve Teminatlar Hesabı	12.647,15	14.122,40	15.396,86
14 Diğer Alacaklar	<b>10.415,64</b>	<b>11.144,37</b>	<b>28.896,59</b>
140 Kişilerden Alacaklar Hesabı	10.415,64	11.144,37	28.896,59
15 Stoklar	<b>131.795,48</b>	<b>153.231,01</b>	<b>144.042,71</b>
150 İlk Madde Ve Malzeme Hesabı	131.795,48	153.231,01	144.042,71
18 Gelecek Aylara Ait Giderler Ve Gelir Tahakkukları	<b>145.635,83</b>	<b>198.111,88</b>	<b>216.587,47</b>
180 Gelecek Aylara Ait Giderler Hesabı	145.635,83	198.111,88	216.587,47
19 Diğer Dönen Varlıklar	<b>13.452.355,72</b>	<b>17.084.749,12</b>	<b>23.071.189,15</b>
190 Devreden Katma Değer Vergisi Hesabı	13.452.332,79	17.084.749,12	23.071.189,15
191 İndirilecek Katma Değer Vergisi Hesabı	22,93	0	0
I- Duran Varlıklar	<b>72.337.996,48</b>	<b>77.932.562,69</b>	<b>83.166.538,25</b>
22 Faaliyet Alacakları	<b>3.970,00</b>	<b>1.369.902,44</b>	<b>1.550.284,07</b>
220 Gelirlerden Alacaklar Hesabı	3.970,00	1.369.902,44	424.898,30
222 Gelirlerden Tecilli Ve Tehirli Alacaklar Hesabı	0	0	1.125.385,77
24 Mali Duran Varlıklar	<b>2.527.552,71</b>	<b>3.471.728,39</b>	<b>4.249.730,47</b>
240 Mali Kuruluşlara Yatırılan Sermayeler Hesabı	2.295.452,71	3.239.628,39	3.819.149,91
241 Mal Ve Hizmet Üreten Kuruluşlara Yatırılan Sermayeler Hesabı	232.100,00	232.100,00	430.580,56
25 Maddi Duran Varlıklar	<b>69.806.473,77</b>	<b>73.056.238,36</b>	<b>77.305.684,67</b>
250 Arazi Ve Arsalar Hesabı	42.799.155,75	43.080.762,34	41.137.680,98
251 Yeraltı Ve Yerüstü Düzenleri Hesabı	11.686.789,39	11.686.789,39	24.091.524,00
252 Binalar Hesabı	18.620.405,00	22.677.526,68	27.303.611,91
253 Tesis, Makine Ve Cihazlar Hesabı	1.224.152,31	1.643.704,25	2.929.839,39
254 Taşıtlar Hesabı	2.827.587,54	3.644.400,02	4.048.685,33
255 Demirbaşlar Hesabı	1.520.788,06	1.668.001,37	1.699.928,09
257 Birikmiş Amortismanlar Hesabı [ - ]	-35.529.824,66	-36.255.793,18	-36.856.512,05
258 Yapılmakta Olan Yatırımlar Hesabı	26.657.420,38	24.910.847,49	12.950.927,02
26 Maddi Olmayan Duran Varlıklar	<b>0</b>	<b>0</b>	<b>26.133,74</b>
260 Haklar Hesabı	260.831,03	282.137,03	308.270,77
268 Birikmiş Amortismanlar Hesabı [ - ]	-260.831,03	-282.137,03	-282.137,03
29 Diğer Duran Varlıklar	<b>0</b>	<b>34.693,50</b>	<b>34.705,30</b>
294 Elden Çıkarılacak Stoklar Ve Maddi Duran Varlıklar Hesabı	0	34.693,50	166.874,48
299 Birikmiş Amortismanlar Hesabı [ - ]	0	0	-132.169,18
	=====	=====	=====
Aktif Toplam	<b>94.113.119,97</b>	<b>108.598.669,71</b>	<b>119.788.206,15</b>

DÜZCE BELEDİYE BAŞKANLIĞI			
01/01/2011 – 31/12/2011 Dönemi Bilanço			
PASİFLER			
	2009 Yılı	2010 Yılı	2011(Cari Yıl)
<b>III- Kısa Vadeli Yabancı Kaynaklar</b>	<b>53.432.183,76</b>	<b>60.383.119,90</b>	<b>70.722.194,92</b>
30 Kısa Vadeli İç Mali Borçlar	2.119.679,98	2.009.049,95	925.651,68
300 Banka Kredileri Hesabı	2.119.679,98	2.009.049,95	925.651,68
32 Faaliyet Borçları	15.591.885,75	15.833.232,62	21.668.489,41
320 Bütçe Emanetleri Hesabı	15.591.885,75	15.833.232,62	21.668.489,41
33 Emanet Yabancı Kaynaklar	4.246.379,07	6.394.798,28	7.891.172,15
330 Alınan Depozito Ve Teminatlar Hesabı	2.453.856,34	2.725.085,59	3.255.199,40
333 Emanetler Hesabı	1.792.522,73	3.669.712,69	4.635.972,75
36 Ödenecek Diğer Yükümlülükler	31.474.238,96	36.146.039,05	40.236.881,68
360 Ödenecek Vergi Ve Fonlar Hesabı	11.197.378,62	13.353.952,09	15.341.468,70
361 Ödenecek Sosyal Güvenlik Kesintileri Hesabı	11.777.429,46	14.205.758,29	16.107.909,36
362 Fonlar Veya Diğer Kamu İdareleri Adına Yapılan Tahsilat Hesabı	2.409.194,95	2.891.552,64	3.405.317,49
368 Vadesi Geçmiş, Ertelenmiş Veya Taksitlendirilmiş Vergi Ve Diğer Yükümlülükler Hesabı	6.090.235,93	5.694.776,03	5.382.186,13
<b>IV- Uzun Vadeli Yabancı Kaynaklar</b>	<b>27.291.028,63</b>	<b>31.927.543,89</b>	<b>41.055.010,75</b>
40 Uzun Vadeli İç Mali Borçlar	27.291.028,63	31.927.543,89	41.055.010,75
400 Banka Kredileri Hesabı	27.291.028,63	31.927.543,89	41.055.010,75
<b>V- Öz Kaynaklar</b>	<b>13.389.907,58</b>	<b>16.288.005,92</b>	<b>8.011.000,48</b>
50 Net Değer	52.888.441,44	52.675.107,44	79.765.270,82
500 Net Değer Hesabı	52.888.441,44	52.675.107,44	79.765.270,82
57 Geçmiş Yıllar Olumlu Faaliyet Sonuçları	0	0	3.111.432,34
570 Geçmiş Yıllar Olumlu Faaliyet Sonuçları Hesabı	0	0	3.111.432,34
58 Geçmiş Yıllar Olumsuz Faaliyet Sonuçları	-39.498.533,86	-44.670.078,39	-66.338.199,26
580 Geçmiş Yıllar Olumsuz Faaliyet Sonuçları Hesabı (-)	-39.498.533,86	-44.670.078,39	-66.338.199,26
59 Dönem Faaliyet Sonuçları	0	8.282.976,87	-8.527.503,42
590 Dönem Olumlu Faaliyet Sonucu Hesabı	0	3.111.432,34	0
591 Dönem Olumsuz Faaliyet Sonucu Hesabı (-)	0	5.171.544,53	-8.527.503,42
	=====	=====	=====
<b>Pasif Toplam</b>	<b>94.113.119,97</b>	<b>108.598.669,71</b>	<b>119.788.206,15</b>

DÜZCE BELEDİYE BAŞKANLIĞI					
2011 Yılı Kesin Hesabı					
Hesap	Hesap Adı	Borç	Alacak	Borç Kalanı	Alacak Kalanı
Kodu		(TL)	(TL)	(TL)	(TL)
102	Banka Hesabı	87.159.477,56	86.958.940,93	200.536,63	0
103	Verilen Çekler Ve Gönderme Emirleri Hesabı (-)	86.958.940,93	86.958.940,93	0	0
109	Banka Kredi Kartlarından Alacaklar Hesabı	1.214.533,90	1.094.665,06	119.868,84	0
120	Gelirlerden Alacaklar Hesabı	23.937.587,07	23.937.587,07	0	0
121	Gelirlerden Takipli Alacaklar Hesabı	17.431.698,84	4.711.569,55	12.720.129,29	0
122	Gelirlerden Tecilli Ve Tehirli Alacaklar Hesabı	1.911.033,74	1.806.013,38	105.020,36	0
126	Verilen Depozito Ve Teminatlar Hesabı	15.396,86	0	15.396,86	0
140	Kişilerden Alacaklar Hesabı	35.997,03	7.100,44	28.896,59	0
150	İlk Madde Ve Malzeme Hesabı	2.493.333,61	2.349.290,90	144.042,71	0
160	İş Avans Ve Kredileri Hesabı	115.914,00	115.914,00	0	0
161	Personel Avansları Hesabı	550	550	0	0
180	Gelecek Aylara Ait Giderler Hesabı	332.093,90	115.506,43	216.587,47	0
190	Devreden Katma Değer Vergisi Hesabı	253.629.852,18	230.558.663,03	23.071.189,15	0
191	İndirilecek Katma Değer Vergisi Hesabı	7.736.153,65	7.736.153,65	0	0
220	Gelirlerden Alacaklar Hesabı	2.055.543,31	1.630.645,01	424.898,30	0
222	Gelirlerden Tecilli Ve Tehirli Alacaklar Hesabı	1.227.816,20	102.430,43	1.125.385,77	0
240	Mali Kuruluşlara Yatırılan Sermayeler Hesabı	3.819.149,91	0	3.819.149,91	0
241	Mal Ve Hizmet Üreten Kuruluşlara Yatırılan Sermayeler Hesabı	430.580,56	0	430.580,56	0
250	Arazi Ve Arsalar Hesabı	43.081.388,34	1.943.707,36	41.137.680,98	0
251	Yeraltı Ve Yerüstü Düzenleri Hesabı	24.091.524,00	0	24.091.524,00	0
252	Binalar Hesabı	28.013.414,98	709.803,07	27.303.611,91	0
253	Tesis, Makine Ve Cihazlar Hesabı	4.302.677,84	1.372.838,45	2.929.839,39	0
254	Taşıtlar Hesabı	8.144.764,95	4.096.079,62	4.048.685,33	0

255	Demirbaşlar Hesabı	3.279.058,30	1.579.130,21	1.699.928,09	0
257	Birikmiş Amortismanlar Hesabı (-)	229.743,67	37.086.255,72	0	36.856.512,05
258	Yapılmakta Olan Yatırımlar Hesabı	30.274.349,93	17.323.422,91	12.950.927,02	0
260	Haklar Hesabı	308.270,77	0	308.270,77	0
268	Birikmiş Amortismanlar Hesabı (-)	0	282.137,03	0	282.137,03
294	Elden Çıkarılacak Stoklar Ve Maddi Duran Varlıklar Hesabı	166.874,48	0	166.874,48	0
299	Birikmiş Amortismanlar Hesabı (-)	0	132.169,18	0	132.169,18
300	Banka Kredileri Hesabı	7.588.569,58	8.514.221,26	0	925.651,68
320	Bütçe Emanetleri Hesabı	37.085.956,18	58.754.445,59	0	21.668.489,41
330	Alınan Depozito Ve Teminatlar Hesabı	233.154,46	3.488.353,86	0	3.255.199,40
333	Emanetler Hesabı	7.976.707,19	12.612.679,94	0	4.635.972,75
360	Ödenecek Vergi Ve Fonlar Hesabı	3.359.955,39	18.701.424,09	0	15.341.468,70
361	Ödenecek Sosyal Güvenlik Kesintileri Hesabı	2.275.865,02	18.383.774,38	0	16.107.909,36
362	Fonlar Veya Diğer Kamu İdareleri Adına Yapılan Tahsilat Hesabı	92.111,56	3.497.429,05	0	3.405.317,49
368	Vadesi Geçmiş, Ertenilmiş Veya Taksitlendirilmiş Vergi Ve Diğer Yükümlülükler Hesabı	312.589,90	5.694.776,03	0	5.382.186,13
372	Kıdem Tazminatı Karşılığı Hesabı	1.077.084,35	1.077.084,35	0	0
391	Hesaplanan Katma Değer Vergisi Hesabı	1.749.695,43	1.749.695,43	0	0
400	Banka Kredileri Hesabı	6.505.171,31	47.560.182,06	0	41.055.010,75
500	Net Değer Hesabı	9.009.969,21	88.775.240,03	0	79.765.270,82
570	Geçmiş Yıllar Olumlu Faaliyet Sonuçları Hesabı	0	3.111.432,34	0	3.111.432,34
580	Geçmiş Yıllar Olumsuz Faaliyet Sonuçları Hesabı (-)	105.836.733,12	39.498.533,86	66.338.199,26	0
590	Dönem Olumlu Faaliyet Sonucu Hesabı	3.111.432,34	3.111.432,34	0	0
591	Dönem Olumsuz Faaliyet Sonucu Hesabı (-)	13.699.047,95	5.171.544,53	8.527.503,42	0
600	Gelirler Hesabı	61.494.979,33	61.494.979,33	0	0
630	Giderler Hesabı	68.687.502,29	68.687.502,29	0	0
690	Faaliyet Sonuçları Hesabı	68.633.458,23	68.633.458,23	0	0
800	Bütçe Gelirleri Hesabı	58.565.393,29	58.565.393,29	0	0

805	Gelir Yansıtma Hesabı	58.565.393,29	58.565.393,29	0	0
810	Bütçe Gelirlerinden Ret Ve İadeler Hesabı	8.023,17	8.023,17	0	0
830	Bütçe Giderleri Hesabı	79.154.428,14	79.154.428,14	0	0
835	Gider Yansıtma Hesapları	79.154.428,14	79.154.428,14	0	0
895	Bütçe Uygulama Sonuçları Hesabı	137.719.821,43	137.719.821,43	0	0
900	Gönderilecek Bütçe Ödenekleri Hesabı	130.558.737,69	121.787.269,36	8.771.468,33	0
901	Bütçe Ödenekleri Hesabı	173.191.578,91	181.963.047,24	0	8.771.468,33
905	Ödenekli Giderler Hesabı	79.154.428,14	79.154.428,14	0	0
910	Teminat Mektupları Hesabı	5.319.596,15	1.189.322,46	4.130.273,69	0
911	Teminat Mektupları Emanetleri Hesabı	1.189.322,46	5.319.596,15	0	4.130.273,69
920	Gider Taahhütleri Hesabı	11.761.763,21	8.015.911,12	3.745.852,09	0
921	Gider Taahhütleri Karşılığı Hesabı	8.015.911,12	11.761.763,21	0	3.745.852,09
	<b>Toplam</b>	<b>1.853.486.528,49</b>	<b>1.853.486.528,49</b>	<b>248.572.321,20</b>	<b>248.572.321,20</b>



#### IV- KURUMSAL KABİLİYET VE KAPASİTENİN DEĞERLENDİRİLMESİ

##### A- Üstünlükler

- Üst yönetimin teknik konulara, plan ve proje çalışmalarına destek ve önem vermesi
- Vatandaş - belediye diyalogunun güçlü olması
- Proje hazırlama ve yönetme konusunda birikime sahip olunması
- Stratejik yönetim anlayışının benimsenmiş olması,
- Sivil toplum kuruluşlarıyla güçlü ilişkilerin bulunması
- Belediyenin kendine ait asfalt üretim tesislerinin olması
- Belediyenin yerel hizmetlerin gerektirdiği imalatları yapıyor olması,
- Belediye hizmet binalarının ve teknik ekipmanının ihtiyacı karşılayacak düzeyde olması
- "Deşarj İzin Belgesi" verilerek onaylanmış olan alıcı ortam standartlarına uygun atık su arıtımı yapılıyor olması,
- Belediye içi bilgisayar ağının, intranetin ve lokal programların olması
- Afetlere karşı bir merkezin ve acil eylem planlarının bulunması,
- Mevcut plan, halihazır ve kadastral paftaların sayısal ortamda olması
- Toplu Konut İdaresi ile işbirliğinin olması,
- İmar Planlaması, yapı teknik ve kontrolleri konusunda tecrübe sahibi olunması

##### B- Zayıflıklar

- Kurum içi iletişim ve koordinasyon yetersizliği
- Belediye hizmet birimlerinin bir arada olmaması
- Yetki ve sorumluluk alacak personel sayısının yetersiz olması
- Belediyenin yetersiz finansal kaynak yapısı
- Kurum arşivi ve dokümantasyon merkezinin olmaması
- Sosyal ve kültürel tesislerin eksikliği
- Mezarlıkların dağınık olması
- Personelin işbirliği ve takım ruhunun zayıf olması
- Birimler arasında görev çakışması,
- İş süreçlerinin geliştirilmemiş olması,
- Ulaşım planlamasının olmaması,
- Sudaki kayıp ve kaçak oranının yüksek olması,
- Aktif yeşil alanlarının standartların altında olması

#### C- Değerlendirme

#### V- ÖNERİ VE TEDBİRLER

- Revize edilen Stratejik Plana tam uyumlu bir yönetim modeli ile Misyon ve Vizyonumuz' a ulaşılabilecektir. Bu çerçevede izleme ve değerlendirme sisteminin çok daha önemli olduğu bir faaliyet yılı söz konusudur.
  - Bireysel Performans Değerlendirilmesi Sistemine geçilecektir.
  - Eğitimli, bilgili ve donanımlı personel arasından, özgüveni yüksek, yetki ve sorumluluk almaya hazır olanlar, bir kariyer planı dahilinde üst görevlere hazırlanacaktır.
  - Müdürlüklerimiz, her kademedeki personelinin görevleri ile ilgili eğitim eksiklikleri tespit etmeli, eğitim ihtiyaç analizi çerçevesinde, belirli program dahilinde hizmet içi eğitim ve seminerlere katılmaları sağlanacaktır.
  - Düzce il haritası göz önüne getirildiğinde, şehrin kuzeye doğru genişleyerek 48 mahalleye ulaşması sonucu İtfaiye Müdürlüğümüzün hizmet binası şehrin güney sınırlarında kalmıştır. Bu nedenle şehrin kuzey kısımlarına daha kısa sürelerde ulaşılabilmemizi sağlamak için uygun yerlerde müfreze binaları yapılması gerekmektedir.
  - İçme suyu arıtma tesisi tam otomasyona geçirilecektir.
  - İlimizde entegre bir atık yönetimi sistemi kurmanın başarısı, büyük ölçüde kamusal katılıma dayalıdır. Katı atık yönetimi sorunların çözümü sadece teknolojiyle değil, aynı zamanda bireylerin ve sosyal toplum örgütlerinin tavır ve tutumlarındaki gelişmeyle çözümlenir. Çevre bilincinin yükseltilmesini sağlamak, çeşitli unsurlar ve stratejilerden oluşan entegre bir yaklaşımı gerektirmektedir.
  - Çevre bilincini yaygınlaştırmanın temeli; eğitim ve bilgilendirmedir. Konut sakinleri, işyeri sahipleri, kamu kurum ve kuruluşlarının çalışanları, ilk ve orta öğretim öğrencileri eğitim ve bilgilendirme faaliyetlerinin hedef kitesini oluşturmalı ve hedef kitlenin özelliklerine göre farklı eğitim ve bilgilendirme yöntemleri uygulanmalıdır.
  - Katı atık yönetimi ve genel çevre bilincinin teşvik edilmesi yönünde daha sağlam bir yaklaşım, bu konunun geniş kapsamlı bir toplumsal mesele statüsüne yerleştirilmesini sağlayacak ve yaşam kalitesini arttıracak bir toplumsal değişim kampanyasını hedefleyecektir.
  - Performans esaslı bütçe uygulamasının daha etkin yürütülmesi amacıyla, Belediyemiz yönetim bilgi sistemi geliştirilmelidir. Bu kapsamda öncelikle, hazırlanan performans programının izleme ve değerlendirme çalışmaları periyodik aralıklarla yapılmalıdır.
- Diğer taraftan, performans göstergesi oluşturulması, faaliyetlerin maliyetlendirilmesi ve bütçeyle ilişkilendirilmesi konularında eğitim planlanmalıdır.
- Ayrıca, bütçe çağrısıyla başlayan mali takvim, mevzuatında öngörüldüğü şekilde ve katılımcı yöntemlerle etkin bir şekilde yürütülmelidir.

## EKLER

## (Ek-1) Üst Yöneticinin İç Kontrol Güvence Beyanı

**İÇ KONTROL GÜVENCE BEYANI**

Üst yönetici olarak yetkim dahilinde;

Bu raporda yer alan bilgilerin güvenilir, tam ve doğru olduğunu beyan ederim.

Bu raporda açıklanan faaliyetler için bütçe ile tahsis edilmiş kaynakların, planlanmış amaçlar doğrultusunda ve iyi mali yönetim ilkelerine uygun olarak kullanıldığını ve iç kontrol sisteminin işlemlerin yasalık ve düzenliliğine ilişkin yeterli güvenceyi sağladığını bildiririm.

Bu güvence, üst yönetici olarak sahip olduğum bilgi ve değerlendirmeler, iç kontroller, iç denetçi raporları ile Sayıştay raporları gibi bilgim dahilindeki hususlara dayanmaktadır.

Burada raporlanmayan, idarenin menfaatlerine zarar veren herhangi bir husus hakkında bilgim olmadığını beyan ederim. (Düzce Belediye Başkanlığı 01/03/2012)

İsmail BAYRAM



## (Ek-2) Mali Hizmetler Birim Yöneticisinin Beyanı

**MALİ HİZMETLER BİRİM YÖNETİCİSİNİN BEYANI**

Mali hizmetler birim yöneticisi olarak yetkim dahilinde;

Bu idarede, faaliyetlerin mali yönetim ve kontrol mevzuatı ile diğer mevzuata uygun olarak yürütüldüğünü, kamu kaynaklarının etkili, ekonomik ve verimli bir şekilde kullanılmasını temin etmek üzere iç kontrol süreçlerinin işletildiğini, izlendiğini ve gerekli tedbirlerin alınması için düşünce ve önerilerimin zamanında üst yöneticiye raporlandığını beyan ederim.

İdaremizin 2011 yılı Faaliyet Raporunun "III/A- Mali Bilgiler" bölümünde yer alan bilgilerin güvenilir, tam ve doğru olduğunu teyit ederim. (Düzce Belediyesi mali Hizmetler Müdürlüğü 01/03/2012)

Okan ÖZKASAP

Mali Hizmetler Müdür V.





OFFICE OF PELEDDES

1881