

**T.C.**  
**GÜMÜŞHANE İL ÖZEL İDARESİ**

**2015 YILI**  
**PERFORMANS PROGRAMI**

## ÜST YÖNETİCİ SUNUŞU

İl Özel İdaresinin temel amacı İlimiz halkının mahalli müşterek nitelikte ihtiyaç duydukları hizmetlerin etkili bir şekilde karşılanmasıdır. Başta eğitim, sağlık, tarım, kültür- turizm, spor, bayındırlık, çevre-orman ve sosyal hizmet alanları olmak üzere; yasalarla belirlenen tüm hizmetleri, halkımızın hayat kalitesini yükseltecek ve kentsel yaşam ile kırsal yaşam arasındaki farkı azaltacak şekilde sunmak için özel idarenin tüm kaynakları kullanılmaktadır.

5018 Sayılı Kamu Mali Yönetimi ve Kontrol Kanunu ile 5302 Sayılı İl Özel İdareleri Kanunu doğrultusunda, İl Özel İdarelerinin stratejik planlama ve performans esaslı bütçelemeye geçmeleri hükme bağlanmıştır.

Bir yandan performans esaslı bütçeleme süreci devam ederken, öte yandan bu sürecin kurum ve kişi bazında yeni döneme uyum sağlanmasında, bilgi ve becerilerin geliştirilmesinde, dolayısıyla İl Özel İdaremizin tüm ünitelerinde yeniden kurumsallaşma ve kurum kültürü oluşturulmasında önemli katkıları olacaktır.

Stratejik plan ve bu planda belirlenen amaç ve hedeflerden 2015 mali yılı bütçesi ile gerçekleştirilecek faaliyet/projeleri raporlamak üzere bu performans planı hazırlanmıştır.

Bu performans planının veri, bilgi, belge, mali saydamlık ve hesap verilebilirlik açısından katkı sağlamasını ve İl Özel İdaremize hayırlı olmasını dilerim.

Yücel YAVUZ

Gümüşhane Valisi

## İÇİNDEKİLER

### I. GENEL BİLGİLER

#### A. Yetki, Görev Ve Sorumluluklar

1. İl Özel İdaresinin Yetki ve İmtiyazları
2. İl Özel İdaresinin Organları
  - 2.1. İl Genel Meclisi
  - 2.2. İl Encümeni
  - 2.3. Vali

#### B. Gümüşhane İl Özel İdaresi Teşkilat Yapısı

#### C. Fiziki Kaynakları

1. Araç ve İş Makineleri
2. Taşınmazlar
3. Teknolojik Kaynaklar
4. İnsan Kaynakları

### II. PERFORMANS BİLGİLERİ

#### A. Temel Politika ve Öncelikler

#### B. Amaç ve Hedefler

1. İdarenin Misyonu
2. İdarenin Vizyonu
3. İdarenin Stratejik Amaçları ve Hedefleri

#### C. Performans Hedef ve Göstergeleri ile Faaliyetler

1. Faaliyet Maliyetleri Tablosu
2. Performans Hedefi Tablosu

#### D. İdarenin Toplam Kaynak İhtiyacı

1. İdare Performans Tablosu

#### E. Diğer Hususlar

### III. EKLER

1. Faaliyetlerden Sorumlu Harcama Birimlerine İlişkin Tablo

## I. GENEL BİLGİLER

### A. YETKİ, GÖREV ve SORUMLULUKLAR

İl Özel İdaresi mahallî müşterek nitelikte olmak şartıyla;

a) Gençlik ve spor, sağlık, tarım, sanayi ve ticaret; Belediye sınırları il sınırı olan Büyükşehir Belediyeleri hariç ilin çevre düzeni plânı, bayındırlık ve iskân, toprağın korunması, erozyonun önlenmesi, kültür, sanat, turizm, sosyal hizmet ve yardımlar, yoksullara mikro kredi verilmesi, çocuk yuvaları ve yetiştirme yurtları; ilk ve orta öğretim kurumlarının arsa temini, binalarının yapım, bakım ve onarımı ile diğer ihtiyaçlarının karşılanmasına ilişkin hizmetleri il sınırları içinde,

b) İmar, yol, su, kanalizasyon, katı atık, çevre, acil yardım ve kurtarma; orman köylerinin desteklenmesi, ağaçlandırma, park ve bahçe tesisine ilişkin hizmetleri belediye sınırları dışında,

Yapmakla görevli ve yetkilidir.

(Ek fıkra: 3/7/2005-5393/85 md.) Merkezi idare tarafından yürütülen görev ve hizmetlere ait yatırımlardan ilgili bakanlıkça uygun görülenler, il özel idareleri eliyle de gerçekleştirilebilir. Bu yatırımlara ait ödenekler, ilgili kuruluş tarafından o il özel idaresi bütçesine aktarılır. İl özel idaresi bu yatırımların yüzde yirmi beşine kadar olan kısmı için kendi bütçesinden harcama yapabilir. Merkezi idare, ayrıca, desteklemek ve geliştirmek istediği hizmetleri proje bazında gerekli kaynaklarını ilgili il özel idaresine aktarmak suretiyle onlarla işbirliği içinde yürütebilir. Bu kaynak ve ödenekler özel idare bütçesi ile ilişkilendirilmez ve başka amaçla kullanılamaz.

(Ek fıkra: 1/7/2006-5538/26 md.) İl özel idaresi bütçesinden, emniyet hizmetlerinin gerektirdiği teçhizat alımıyla ilgili harcamalar yapılabilir.

İl çevre düzeni plânı; valinin koordinasyonunda, büyükşehirlerde büyükşehir belediyeleri, diğer illerde il belediyesi ve il özel idaresi ile birlikte yapılır. İl çevre düzeni plânı belediye meclisi ile il genel meclisi tarafından onaylanır. (Ek cümle: 1/7/2006-5538/26 md.) Belediye sınırları il sınırı olan Büyükşehir Belediyelerinde il çevre düzeni planı ilgili Büyükşehir Belediyeleri tarafından yapılır veya yaptırılır ve doğrudan Belediye Meclisi tarafından onaylanır.

Hizmetlerin yerine getirilmesinde öncelik sırası, il özel idaresinin malî durumu, hizmetin ivediliği ve verildiği yerin gelişmişlik düzeyi dikkate alınarak belirlenir.

İl özel idaresi hizmetleri, vatandaşlara en yakın yerlerde ve en uygun yöntemlerle sunulur. Hizmet sunumunda özürlü, yaşlı, düşkün ve dar gelirli durumuna uygun yöntemler uygulanır.

Hizmetlerin diğer mahallî idareler ve kamu kuruluşları arasında bütünlük ve uyum içinde yürütülmesine yönelik koordinasyon o ilin valisi tarafından sağlanır.

4562 sayılı Organize Sanayi Bölgeleri Kanunu ile Sanayi ve Ticaret Bakanlığına ve organize sanayi bölgelerine tanınan yetki ve sorumluluklar bu Kanun kapsamı dışındadır.

## **1. İl Özel İdaresinin Yetkileri ve İmtiyazları**

- Kanunlarla verilen görev ve hizmetleri yerine getirebilmek için her türlü faaliyette bulunmak, gerçek ve tüzel kişilerin faaliyetleri için kanunlarda belirtilen izin ve ruhsatları vermek ve denetlemek.
- Kanunların il özel idaresine verdiği yetki çerçevesinde yönetmelik çıkarmak, emir vermek, yasak koymak ve uygulamak, kanunlarda belirtilen cezaları vermek.
- Hizmetlerin yürütülmesi amacıyla, taşınır ve taşınmaz malları almak, satmak, kiralamak veya kiraya vermek, takas etmek, bunlar üzerinde sınırlı ayni hak tesis etmek.
- Borç almak ve bağış kabul etmek.
- Vergi, resim ve harçlar dışında kalan ve miktarı yirmibeşmilyar Türk Lirasına kadar olan dava konusu uyuşmazlıkların anlaşmayla tasfiyesine karar vermek.
- Özel kanunları gereğince il özel idaresine ait vergi, resim ve harçların tarh, tahakkuk ve tahsilini yapmak.
- Belediye sınırları dışındaki gayri sıhhi müesseseler ile umuma açık istirahat ve eğlence yerlerine ruhsat vermek ve denetlemek.
- İl özel idaresi, hizmetleri ile ilgili olarak, halkın görüş ve düşüncelerini belirlemek amacıyla kamuoyu yoklaması ve araştırması yapabilir.
- İl özel idaresinin mallarına karşı suç işleyenler Devlet malına karşı suç işlemiş sayılır. 2886 sayılı “Devlet İhale Kanunu”nun 75. maddesi hükümleri il özel idaresi taşınmazları hakkında da uygulanır.

İl özel idaresinin proje karşılığı borçlanma yoluyla elde edilen gelirleri, vergi, resim ve harçları, şartlı bağışlar ve kamu hizmetlerinde fiilen kullanılan malları haczedilemez.

## **2. İl Özel İdaresinin Organları**

İl özel idaresinin organları; İl genel meclisi, il encümeni ve vali'dir.

### **2.1. İl Genel Meclisi**

İl genel meclisi, il özel idaresinin karar organıdır ve ilgili kanunda gösterilen esas ve usullere göre ildeki seçmenler tarafından seçilmiş üyelerden oluşur. İl genel meclisi, il genel meclisince belirlenecek bir aylık tatil hariç her ayın ilk haftası meclis tarafından önceden belirlenen günde, mutad toplantı yerinde toplanır. İl genel meclisinin toplantıları açıktır. Meclis başkanı veya üyelerden herhangi birinin gerekçeli önerisi üzerine, toplantıya katılanların salt çoğunluğuyla kapalı oturum yapılmasına karar verilebilir.

## **İl Genel Meclisinin Görev ve Yetkileri;**

Stratejik plan ile yatırım ve çalışma programlarını, il özel idaresi faaliyetlerini ve personelinin performans ölçütlerini görüşmek ve karara bağlamak.

Bütçe ve kesin hesabı kabul etmek, bütçede kurumsal kodlama yapılan birimler ile fonksiyonel sınıflandırmanın birinci düzeyleri arasında aktarma yapmak.

Belediye sınırları il sınırı olan büyükşehir belediyeleri hariç il çevre düzeni planı ile belediye sınırları dışındaki alanların imar planlarını görüşmek ve karara bağlamak.

Borçlanmaya karar vermek.

Bütçe içi işletmeler ile “Türk Ticaret Kanunu”na tabi ortaklıklar kurulmasına veya bu ortaklıklardan ayrılmaya, sermaye artışına ve gayrimenkul yatırım ortaklığı kurulmasına karar vermek.

Taşınmaz mal alımına, satımına, trampa edilmesine, tahsisine, tahsis şeklinin değiştirilmesine veya tahsisli bir taşınmazın akar haline getirilmesine izin; üç yıldan fazla kiralanmasına ve süresi yirmi beş yılı geçmemek kaydıyla bunlar üzerinde sınırlı aynı hak tesisine karar vermek.

Şartlı bağışları kabul etmek.

Vergi, resim ve harç dışında kalan miktarı beş milyardan yirmibeş milyar Türk Lirasına kadar ihtilaf konusu olan özel idare alacaklarının anlaşma ile tasfiyesine karar vermek.

İl özel idaresi adına imtiyaz verilmesine ve il özel idaresi yatırımlarının yap-işlet veya yap-işlet-devret modeli ile yapılmasına, il özel idaresine ait şirket, işletme ve iştiraklerin özelleştirilmesine karar vermek.

Encümen üyeleri ile ihtisas komisyonları üyelerini seçmek.

İl özel idaresi tarafından çıkarılacak yönetmelikleri kabul etmek.

Norm kadro çerçevesinde il özel idaresinin ve bağlı kuruluşlarının kadrolarının ihdas, iptal ve değiştirilmesine karar vermek.

Yurt içindeki ve yurt dışındaki mahalli idareler ve mahalli idare birlikleriyle karşılıklı işbirliği yapılmasına karar vermek.

Diğer mahalli idarelerle birlik kurulmasına, kurulmuş birliklere katılmaya veya ayrılmaya karar vermek.

İl özel idaresine kanunlarla verilen görev ve hizmetler dışında kalan ve ilgililerin isteğine bağlı hizmetler için uygulanacak ücret tarifelerini belirlemek

## **2.2. İl Encümeni**

İl encümeni valinin başkanlığında, il genel meclisinin her yıl kendi üyeleri arasından bir yıl için gizli oyla seçeceği beş üye ile biri mali hizmetler birim amiri olmak üzere valinin her yıl birim

amirleri arasından seçeceği beş üyeden oluşur. Encümen, haftada en az bir defa olmak üzere önceden belirlenen gün ve saatte toplanır. Valinin katılmadığı encümen toplantısına genel sekreter başkanlık eder.

### **İl Encümenin Görev ve Yetkileri;**

Stratejik plan ve yıllık çalışma programı ile bütçe ve kesin hesabı inceleyip il genel meclisine görüş bildirmek.

Yıllık çalışma programına alınan işlerle ilgili kamulaştırma kararlarını almak ve uygulamak.

Öngörülmeven giderler ödeneğinin harcama yerlerini belirlemek.

Bütçede fonksiyonel sınıflandırmanın ikinci düzeyleri arasında aktarma yapmak.

Kanunlarda öngörülen cezaları vermek.

Vergi, resim ve harçlar dışında kalan ve miktarı beş milyar Türk Lirasına kadar olan ihtilafların sulhen halline karar vermek.

Taşınmaz mal satımına, trampa edilmesine ve tahsisine ilişkin kararları uygulamak, süresi üç yılı geçmemek üzere kiralanmasına karar vermek.

Belediye sınırları dışındaki umuma açık yerlerin açılış ve kapanış saatlerini belirlemek.

Vali tarafından havale edilen konularda görüş bildirmek.

Kanunlarla verilen diğer görevleri yapmak.

### **2.3. Vali**

Vali, il özel idaresinin başı ve tüzel kişiliğinin temsilcisidir.

### **Valinin Görev ve Yetkileri;**

İl özel idaresi teşkilatının en üst amiri olarak, il özel idaresi teşkilatını sevk ve idare etmek, il özel idaresinin hak ve menfaatlerini korumak.

İl özel idaresini stratejik plana uygun olarak yönetmek, il özel idaresinin kurumsal stratejilerini oluşturmak, bu stratejilere uygun olarak bütçeyi, il özel idaresi faaliyetlerinin ve personelinin performans ölçütlerini hazırlamak ve uygulamak, izlemek ve değerlendirmek, bunlarla ilgili raporları meclise sunmak.

İl özel idaresini Devlet dairelerinde ve törenlerde, davacı veya davalı olarak da yargı yerlerinde temsil etmek veya vekil tayin etmek.

İl encümenine başkanlık etmek.

- İl özel idaresinin taşınır ve taşınmaz mallarını idare etmek.
- İl özel idaresinin gelir ve alacaklarını takip ve tahsil etmek.
- Yetkili organların kararını almak şartıyla sözleşme yapmak.
- İl genel meclisi ve encümen kararlarını uygulamak.
- Bütçeyi uygulamak, bütçede meclis ve encümenin yetkisi dışında kalan aktarmaları yapmak.
- İl özel idaresi personelini atamak.
- İl özel idaresi, bağlı kuruluşlarını ve işletmelerini denetlemek.
- Şartsız bağışları kabul etmek.
- İl halkının huzur, esenlik, sağlık ve mutluluğu için gereken önlemleri almak.
- Bütçede yoksul ve muhtaçlar için ayrılan ödeneği kullanmak.
- Kanunlarla il özel idaresine verilen ve il genel meclisi veya il encümeni kararını gerektirmeyen görevleri yapmak ve yetkileri kullanmak.



## B- GÜMÜŞHANE İL ÖZEL İDARESİ TEŞKİLAT ŞEMASI

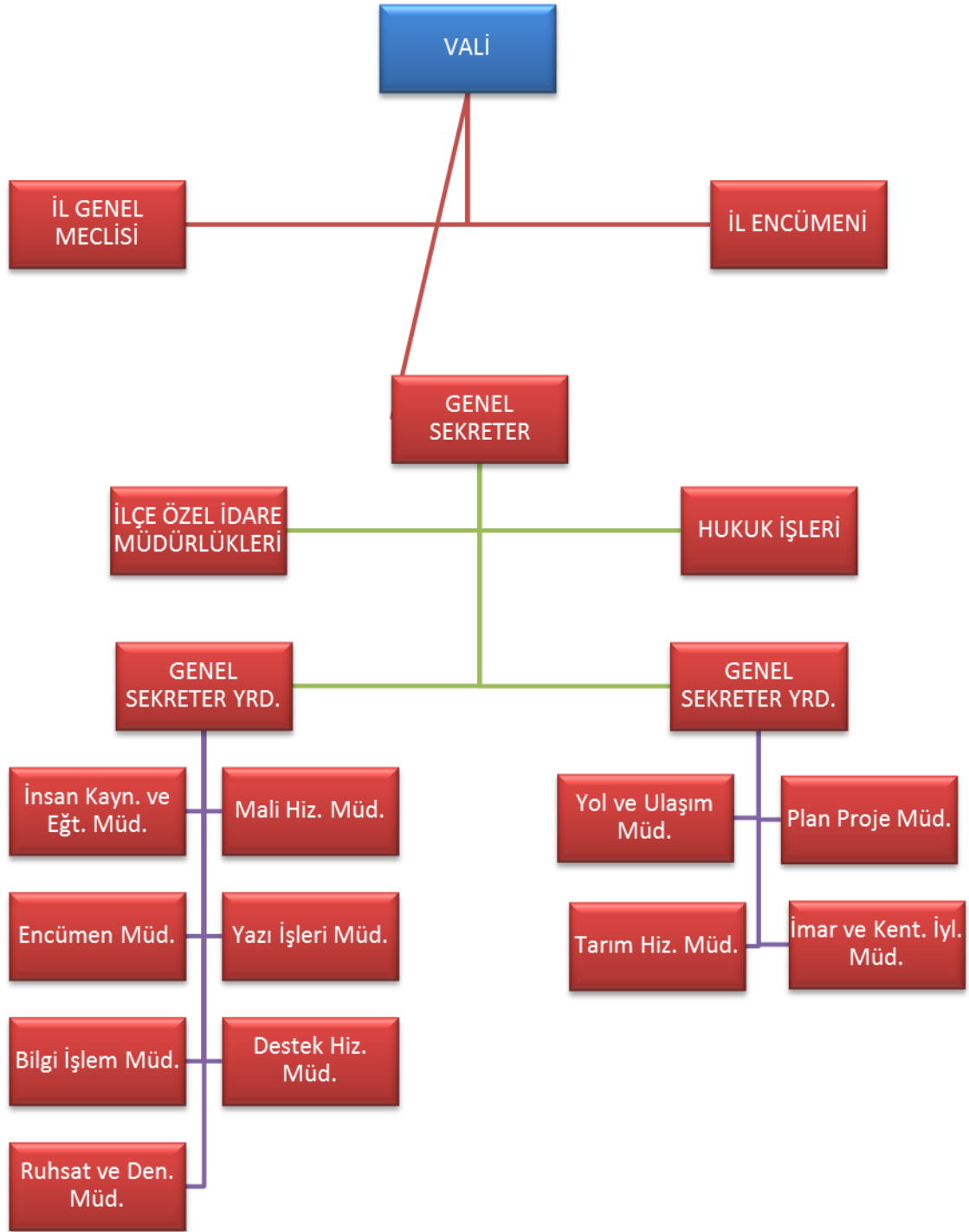

## C. FİZİKİ KAYNAKLAR

### Araç ve İş Makineleri

S.NO	CİNSİ	KULLANILDIĞI YER			TOPLAM
		İl Özel İdaresi	Valilik Makamı	Diğer Kurumlar	
1	Otomobil	9	3		12
2	Vinç	1			1
3	Pikap	13			13
4	Kamyonet	3			3
5	Minibüs	3	1		4
6	Otobüs	5			5
7	Konkasör	1			1
8	Damperli Kamyon	28			28
9	Kasalı Kamyon	2			2
10	Su Tankeri	2			2
11	Çekici	3			3
12	Semi ve Kasalı Treyler	3			3
13	Roley Tank	2			2
14	Asfalt Distribütörü	2			2
15	Akaryakıt Tankeri	1			1
16	Greyder	21			21
17	Dozer	9			9
18	Ekskavatör	6			6
19	Yükleyici	10			10
20	Asfalt Yayma Silindiri	1			1
21	Kanal Kazıcı (yük)	12			12
22	Kompresör	5			5
23	Paletli Delici	1			1

24	Kar Küreme Makinesi	1			1
25	Kaynak Makinesi	3			3
26	Kamp Treyler	7			7
27	Jeneratör	3			3
28	Dem.Band.Silindiri	4			4
29	Hid. Kaya Delici	2			2
30	Seyyar Tamir Aracı	5			5
31	Çöp Toplama Kamyonu	4			4
32	Süt Toplama Kamyonu	1			1
33	Vidanjör ( Kanal Temizleme Aracı )	2			2
34	İtfaiye	1			1
<b>TOPLAM</b>		<b>176</b>	<b>4</b>		<b>180</b>

Gümüşhane İl Özel İdaresi'nde 2014 yılı itibari ile **180** adet araç mevcuttur. Bunların **4** adedi Valilik makamındadır.

İdaremizin makine parkı incelediğinde; ekonomik ömrünü tamamlayan veya tamiri ekonomik olmayan araçlar kayıtlarımızdan düşürülmüş olup; özellikle alt yapı hizmetlerinin yürütülmesinde kullanılan kamyon ve iş makineleri yenilenmiştir. Böylece yedek parça ve akaryakıt gideri düşürülmüş olup; zaman kaybı önlenerek iş verimi artırılmıştır.

İdaremizce araç veya iş makinesi yenilenme projesi kapsamında; 7 adet 8 m<sup>3</sup> 'lük olan damperli kamyon, 8 adet 14 m<sup>3</sup>'lük olan damperli kamyon, 1 adet sabit kasalı kamyon, 1 adet akaryakıt tankeri, 1 adet seyyar tamir aracı, 1 adet 13+1,5 m<sup>3</sup> kapasiteli çöp toplama kamyonu, 1 adet süt toplama aracı, 1 adet yükleyici, 1 adet silindir, 4 adet kanal kazıcı yükleyici, 4 adet ekskavatör, 5 adet greyder, 1 adet 90 ton / saat kapasiteli konkasör tesisi İller Bankası A.Ş kredisi , 1 adet 6+1m<sup>3</sup> çöp toplama kamyonu ,1 adet kanal temizleme aracı ( Vidanjör ) Çevre Bakanlığı hibesi ve öz kaynaklar kapsamında alınarak makine parkına dahil edilmiştir.

## 2. Taşınmazlar

**GÜMÜŞHANE İL ÖZEL İDARESİNE AİT GAYRİMENKULLERİN LİSTESİ**

S.No	İlçesi	Mahalle/Köy	Cinsi	Ada	Parsel	M2'si	Edinme Şekli	Durumu
1	MERKEZ	HASANBEY	BİNA	23	3	1.072,00	KAT MÜLKİYETİ	4 Katlı Özel İdare Sitesi ( 1.Kat İl Genel Meclisi - 2. ve 3. Katlar Tedaşa Tahsisli-Kültür Merkezi-9 Adet Lojman )
2	MERKEZ	HASANBEY	BİNA	39	12	1.633,00	BAĞIŞ	Hasan Fehmi Ataç Konağı (Kirada)
3	MERKEZ	HASANBEY	ARSA	45	1	934,00	SATIŞ	Hasan Fehmi Ataç Konağı Yanı Park Alanı
4	MERKEZ	HASANBEY	ARSA	39	13	188,00		Hasan Fehmi Ataç Konağı (3/4 hisseli )
5	MERKEZ	HASANBEY	ARSA	23	2	212,00	KADASTRO	Gümüş Otel Araç Parkı
6	MERKEZ	HASANBEY	BAHÇE	23	7	737,00	SATIŞ	Gümüş Otel Bahçesi
7	MERKEZ	HASANBEY	BİNA	23	10	1.706,00	İFRAZ	5 Katlı Otel ve Bahçesi (Gümüş Otel)
8	MERKEZ	HASANBEY	ARSALI AHŞAP EV VE AHIR	9	63	460,00	KAMULAŞTIRMA	Raif Tuna Konağı
9	MERKEZ	KARŞIYAKA	3 KATLI BAHÇELİ EV	275	1	759,00	KAMULAŞTIRMA	Özdenoğlu Konağı (Kirada)
10	MERKEZ	ÖZCAN	BİNA	604	10	3.518,76	TEVHİT İŞLEMİ	Balyemez Konağı (Kirada)
11	MERKEZ	YENİMAHALLE	ARSA	202	1	976,00	KADASTRO	
12	MERKEZ	YENİMAHALLE	ARSA	202	2	3.999,00	KADASTRO	Atölye ve Depo Alanı-Vali Yardımcıları Lojmanı
13	MERKEZ	YENİMAHALLE	ARSA	202	4	8.660,00	KADASTRO	İdari Bina
14	MERKEZ	BAĞLARBAŞI	BAHÇE	251	1	4.700,00	KAMULAŞTIRMA	Üniversiteye Tahsisli
15	MERKEZ	BAĞLARBAŞI	ARSA	278	73	17.501,97	SATIŞ	Üniversiteye Tahsisli
16	MERKEZ	BAĞLARBAŞI	BAHÇE	270	1	841,00	TRAMPA	Kirada
17	MERKEZ	BAĞLARBAŞI	ARSA	248	91	11,00	KADASTRO	Üniversiteye Tahsisli
18	MERKEZ	KARAER	BİNA	95	1	418,00	SATIŞ	Soğuk Hava Deposu (Kızılay Genel Müd.Tahsisli)
19	MERKEZ	KARAER	BİNA	88	9	1.054,00	KAMULAŞTIRMA	Karayolları Binası (İl Müftülüğü Adına Tahsisli)
20	MERKEZ	KARAER	ARSA	241	68	3.972,20	TEVHİT İŞLEMİ	Vali Konağı
21	MERKEZ	KARAER	İNK LAP STADYUMU	306	25	4.628,30	İMAR	İnk lap Satadyumu (Gençlik ve Spor Genel Müdürlüğüne Tahsisli)
22	MERKEZ	KARAER	İNK LAP STADYUMU	306	23	672,46	KAMULAŞTIRMA	İnk lap Satadyumu (Gençlik ve Spor Genel Müdürlüğüne Tahsisli)
23	MERKEZ	SÜLEYMANİYE	İKİ KATLI AHŞAP İLKOKUL	346	4	177,97		Kültür Evi
24	MERKEZ	SÜLEYMANİYE	KAVAKLIK	361	1	105,91	KAMULAŞTIRMA	

S.No	İlçesi	Mahalle/Köy	Cinsi	Ada	Parsel	M2'si	Edinme Şekli	Durumu
25	MERKEZ	CANCA	ARSA	441	8	3.280,32	BAĞIŞ	Şehitlik
26	MERKEZ	TEKKE/Kadirbey	BAHÇE		2592	203,16	KAMULAŞTIRMA 44/132 Hisse Oranı	Sağlık Ocağı Alanı
27	MERKEZ	TEKKE/Kadirbey	BAHÇE		2586	594,3	SATIŞ	Sağlık Ocağı Alanı
28	MERKEZ	TEKKE/Kadirbey	BAHÇE		2588	287,96	SATIŞ 480/720 Hisse Oranı	Sağlık Ocağı Alanı
29	MERKEZ	TEKKE/Kadirbey	BAHÇE		2590	626,91	SATIŞ	Sağlık Ocağı Alanı
30	MERKEZ	TEKKE KÖYÜ	ARSA		428	4.768,00	TASHİHEN DEVİR	Köy Tüzel Kişiliğine Tahsisli
31	MERKEZ	TEKKE KÖYÜ	ÇELİK YAPILI ARAÇ BAKIM VE MUAYENE İSTASYONU		2646	5.661,77	TASHİHEN DEVİR	
32	MERKEZ	TEKKE KÖYÜ	KURU TARLA		2563	1.712,00	TASHİHEN DEVİR	
33	MERKEZ	TEKKE KÖYÜ	KURU TARLA		2561	1.540,00	TASHİHEN DEVİR	
34	MERKEZ	TEKKE KÖYÜ	İKİ KATLI KARGİR BİNA VE ARSASI		1582	1.387,00	TASHİHEN DEVİR	
35	MERKEZ	TEKKE KÖYÜ	BAHÇE		1426	109	TASHİHEN DEVİR	Köy Tüzel Kişiliğine Tahsisli
36	MERKEZ	TEKKE KÖYÜ	ARSA		126	2.995,03	TASHİHEN DEVİR	
37	MERKEZ	YEŞİLDERE KÖYÜ	OKUL VE BAHÇESİ		957	1.743,00		Yeşildere Köy Konağı
38	KÖSE	KURTULUŞ	TARLA	141	47	9.211,98	SATIN ALMA	Gençlik ve Spor Müd.Tahsisli
39	KÖSE	YENİMAHALLE	BİNA	313	15	1.000,09	BEDELSİZ DEVİR	İlçe Özel İdare - 4 Adet Lojman Gümüşhane Ünivers.Tahsisli
40	KÖSE	YENİMAHALLE	BİNA	304	10	1.125,33	SATIŞ	Kaymakam Evi
41	KÖSE	SALYAZI	ARSA	106	2	677,27	TASHİHEN DEVİR	
42	KÖSE	SALYAZI	ARSA	106	1	2.604,01	TASHİHEN DEVİR	
43	KELKİT	CUMHURİYET	BİNA	1	80	698,00	KAMULAŞTIRMA	Özel İdare Sitesi- 6 adet büro
44	KELKİT	KINALITAŞ	TARLA		1	8.683,28	TASHİHEN DEVİR	
45	KELKİT	KAŞ	TARLA	111	1	1.196,90	TASHİHEN DEVİR	
46	KÜRTÜN	AŞAĞI ULUKÖY	BİNA	321	15	541,18		Kaymakam Evi
47	KÜRTÜN	AŞAĞI ULUKÖY	ARSA	201	18	1.474,48	İMAR	Hükümet Binası
48	KÜRTÜN	AŞAĞI ULUKÖY	ARSA	201	17	214,36	İMAR	Hükümet Binası

S.No	İlçesi	Mahalle/Köy	Cinsi	Ada	Parsel	M2'si	Edinme Şekli	Durumu
49	KÜRTÜN	AŞAĞI ULUKÖY	ARSA	201	19	200,00	İMAR	Hükümet Binası
50	KÜRTÜN	AŞAĞI ULUKÖY	ARSA	201	21	376,83	İMAR	Adalet Loj.Binası
51	KÜRTÜN	AŞAĞI ULUKÖY	TARLA	229	184	3.000,00	SATIŞ-165/1920 HİSSE ORANI	Küssan Silah Fabrikası
52	KÜRTÜN	AŞAĞI ULUKÖY	ARSA	252	13	1.734,41	TEVHİT-İFRAZ-TAKSİM	Çok Programlı Lisesi Öğrenci Yurdu Arsası
53	ŞİRAN	YEŞİLBÜK	TARLA		1913	1.941,66	SATIŞ	İlköğretim Arsası
54	ŞİRAN	YEŞİLBÜK	TARLA		1914	1.808,06	SATIŞ	İlköğretim Arsası
55	ŞİRAN	KARACA	BİNA	250	2	10.037,42		Şantiye Binası
56	ŞİRAN	KARACA	BİNA	202	7	708,49	KADASTRO	Hizmet Binası
57	TORUL	CEBELİ	TARLA	372	6	3.793,34		Karaca Mağarası
58	TORUL	ZİGANA	ARSA	115	2	4.828,68	KADASTRO	Gençlik Spora Tahsisli
59	TORUL	KALEDİBİ	ARSA	175	37	85,12	TRANPA	Satılan Lojmanların Arkasında Boş Arsa
60	TORUL	KALEDİBİ	BİNA	285	3	569,25	İFRAZ-1150/10520 HİSSE ORANI	Hal Binası -2 adet İşyeri Kirada
61	TORUL	KALEDİBİ	ARSA	170	5	4664,04		Şantiye Binası
62	TORUL	KALEDİBİ	ARSA	176	13	668,5		Halk Eğitim Müdürlüğü
63	TORUL	TUĞRULBEY	BİNA	195	4	1.067,17	KADASTRO	Kaymakam Evi
64	TORUL	TUĞRULBEY	ARSA	202	7	251,14	KADASTRO	Gençlik ve Spor Müd.Tahsisli
65	TORUL	TUĞRULBEY	BİNA	291	1	1.205,45	TRANPA	16 Konut-15 tanesi Yüksekokula Tahsisli
66	TORUL	ALTINPINAR	TARLA	245	547	9.095,44	TASHİHEN DEVİR	
67	TORUL	ALTINPINAR	ARSA	184	97	1.138,14	TASHİHEN DEVİR	
68	TORUL	ALTINPINAR	TARLA	102	45	7.181,96	TASHİHEN DEVİR	
69	TORUL	ALTINPINAR	TARLA	128	15	1.657,29	TASHİHEN DEVİR	
70	TORUL	ALTINPINAR	TARLA	128	16	878,2	TASHİHEN DEVİR	
71	TORUL	ALTINPINAR	TARLA	128	17	866,15	TASHİHEN DEVİR	
72	TORUL	ALTINPINAR	TARLA	128	18	916,43	TASHİHEN DEVİR	

### 3. Teknolojik Kaynaklar

Kullanıldığı Yer	Bilgisayar		Yazıcı	Tarayıcı	Fotokopi
	Diz üstü	Masa üstü			
Genel Sekreterlik	1	2	3	1	
Genel Sekreter Yardımcıları	1	2	1	-	1
İnsan Kayn. ve Eğ. Müdürlüğü	-	7	4	1	1
Mali Hizmetler Müdürlüğü	2	12	7	-	-
Yazı İşleri Müdürlüğü	1	8	5	2	-
Encümen Müdürlüğü	1	4	2	-	1
Ruhsat ve Denetim Müdürlüğü	-	5	3	1	-
Yol ve Ulaşım Hizm. Müdürlüğü	3	3	6	-	-
Tarım Hizmetleri Müdürlüğü	-	6	3	-	-
Plan Proje Müdürlüğü	3	10	10	1	-
İmar ve Kentsel İyileştirme Müdürlüğü	1	5	4	1	1
Destek Hizmetleri Müdürlüğü	4	18	15	2	1
Hukuk İşleri Bürosu	-	1	1	-	-
Kelkit İlçe Öz. İd. Müdürlüğü	-	3	3	1	-
Köse İlçe Öz. İd. Müdürlüğü	-	2	2	-	-
Şiran İlçe Öz. İd. Müdürlüğü	-	2	3	-	1
Torul İlçe Öz. İd. Müdürlüğü	1	1	1	1	-
Kürtün İlçe Öz. İd. Müdürlüğü	2	2	1	1	1
<b>TOPLAM</b>	<b>20</b>	<b>93</b>	<b>74</b>	<b>12</b>	<b>7</b>

### 4. İnsan Kaynakları

Gümüşhane İl Özel İdaresinde 657 sayılı “Devlet Memurları Kanunu”na tabi 65 adet memur, 4857 sayılı “İş Kanunu”na tabi 232 adet işçi 12 adet tam zamanlı ve 1 adet kısmi zamanlı sözleşmeli personel olmak üzere toplam 310 personel istihdam edilmektedir.

Mevcut personel sayısının yetersizliği nedeniyle, hizmet gereksiniminin belirlenmesini müteakip yeterli sayıda nitelikli personelin doğru işbölümü ve organizasyonunun yapılmasıyla iş verimliliği ve performansın yükseltilmesi ilke olarak benimsenmiştir.

İdaremize Norm Kadro ile 146 memur kadrosu tahsis edilmiş ve İl Genel Meclisince ihdas edilen 133 memur kadrosundan 76 adedi dolu olup boş memur kadrolarına karşılık; 11 adet tam zamanlı mühendis ile 1 adet Programcı ayrıca İdarenin Hukuk Müşavirliği hizmetleri için 1 adet sözleşmeli avukat çalıştırılmaktadır.

Gümüşhane İl Özel İdaresi mevcut personel durumuna ilişkin bilgiler aşağıdaki tabloda sunulmuştur.

**GÜMÜŞHANE İL ÖZEL İDARESİ  
PERSONEL DURUM ANALİZİ**

<b>ORGANİZSASYON YAPISI</b>				
Birim Sayısı	12 Şube	5 İlçe	Toplam 17	
<b>Personel Sayısı</b>	<b>Erkek</b>	<b>Kadın</b>	<b>Toplam</b>	<b>Norm Kadro</b>
-Memur	57	8	<b>65</b>	146
-İşçi	223	9	<b>232</b>	73
-Sözleşmeli	10	3	<b>13</b>	
			<b>0</b>	
<b>TOPLAM</b>	<b>290</b>	<b>20</b>	<b>310</b>	
<b>PERSONEL NİTENİKLERİ</b>				
<b>Eğitim</b>	<b>Memur</b>	<b>İşçi</b>	<b>Sözleşmeli</b>	<b>Toplam</b>
-Üniversite Mezunu Sayısı	30	7	13	50
-Yüksekokul Mezunu Sayısı	13	10		23
-Lise Mezun Sayısı	20	83		103
-İlköğretim Mezun Sayısı	2	33		35
-İlkokul Mezun Sayısı	0	99		99
<b>TOPLAM</b>	<b>65</b>	<b>232</b>	<b>13</b>	<b>310</b>
<b>Deneyim</b>	<b>Memur</b>	<b>İşçi</b>	<b>Sözleşmeli</b>	<b>Toplam</b>
0-5 Yıl	18	3	12	33
5-10 Yıl	3	10	1	14
10-20 Yıl	16	16		32
20-25 Yıl	10	104		114
25+ Yıl	18	99		117
<b>TOPLAM</b>	<b>65</b>	<b>232</b>	<b>13</b>	<b>310</b>
<b>Yaş Durumu</b>	<b>Memur</b>	<b>İşçi</b>	<b>Sözleşmeli</b>	<b>Toplam</b>
20-30 Yaş	16	3	12	31
30-40 Yaş	10	13		23
40-50 Yaş	17	87	1	105
50+ Yaş	22	129		151
<b>TOPLAM</b>	<b>65</b>	<b>232</b>	<b>13</b>	<b>310</b>

<b>Birimler</b>	<b>Memur</b>	<b>İşçi</b>	<b>Sözleşmeli</b>	<b>Toplam</b>
Genel Sekreterlik	3	0	0	3
İnsan Kay. ve Eğt. Müdürlüğü	8	38	1	47
Destek Hiz. Müdürlüğü	8	87	3	98
Yol ve Ulaşım Hiz. Müdürlüğü	5	25	1	31
Mali Hiz. Müdürlüğü	7	5	0	12
Plan Proje Müdürlüğü	6	6	2	14
Ruhsat Denetim Müdürlüğü	4	0	2	6
İmar ve Kent. İyl. Müdürlüğü	3	5	2	10
Yazı İşler Müdürlüğü	3	5	0	8
Tarım Hiz. Müdürlüğü	2	9	1	12
Hukuk İşleri	1	0	1	2
Encümen Müdürlüğü	1	4	0	5
Torul İlçe Özel İdare Müdürlüğü	2	17	0	19
Kürtün İlçe Özel İdare Müdürlüğü	2	5	0	7
Şiran İlçe Özel İdare Müdürlüğü	1	14	0	15
Kelkit İlçe Özel İdare Müdürlüğü	4	8	0	12
Köse İlçe Özel İdare Müdürlüğü	5	4	0	9
<b>TOPLAM</b>	<b>65</b>	<b>232</b>	<b>13</b>	<b>310</b>



## PERSONEL SAYISI

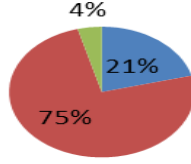

- Memur
- İşçi
- Sözleşmeli

## Memur Deneyim

- 0-5 Yıl
- 5-10 Yıl
- 10-20 Yıl
- 20-25 Yıl
- 25+ Yıl

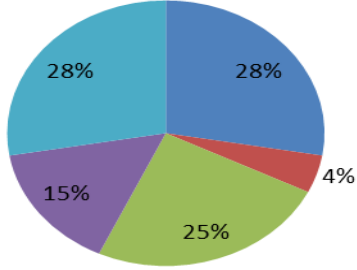

## İşçi Deneyim

- 0-5 Yıl
- 5-10 Yıl
- 10-20 Yıl
- 20-25 Yıl
- 25+ Yıl

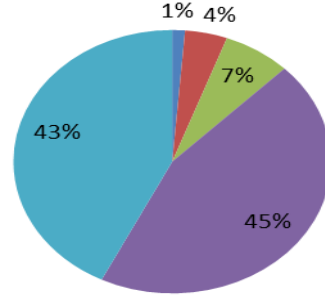

## Memur Yaş

- 20-30 Yaş
- 30-40 Yaş
- 40-50 Yaş
- 50+ Yaş

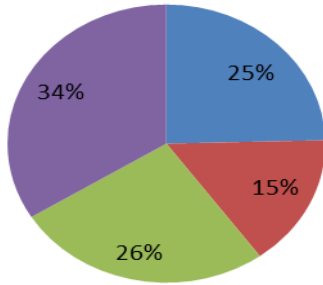

## İşçi Yaş

- 20-30 Yaş
- 30-40 Yaş
- 40-50 Yaş
- 50+ Yaş

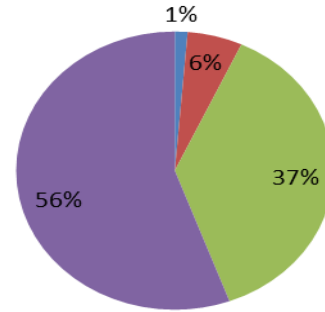

## Memur Eğitim

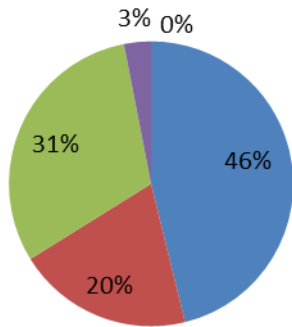

- Üniversite Mezunu Sayısı
- Yüksekokul Mezunu Sayısı
- Lise Mezun Sayısı
- İlköğretim Mezun Sayısı

## İşçi Eğitim

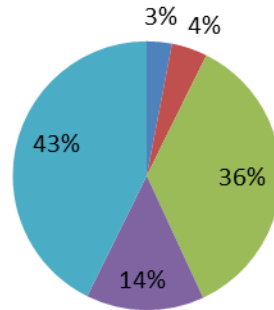

- Üniversite Mezunu Sayısı
- Yüksekokul Mezunu Sayısı
- Lise Mezun Sayısı
- İlköğretim Mezun Sayısı

**DEVAM EDEN DAVA DOSYALARI**

S.No	Esas No	Mahkemesi	Davacı	Davalı	Konu	Sonuç
<b>2010 YILINDAN ÖNCE AÇILAN DAVA DOSYALARI</b>						
1	2003/168	Asliye Hukuk Mah. G.Hane	İl Özel İdaresi (Köy Hiz. Gn. Md.)	Bat. Yalçın-K.Bülnt Kılıç-Hacı Öktem	Tazminat	Temyizde bo-zuldu-Devam
2	2009/1	Asliye Hukuk Mah. G.Hane	Belediye Başkanlığı - Şiran	İl Özel İdaresi – Gümüşhane	Alacak (Su bedeli)	Temyiz
3	<u>2009/540</u>	<u>Vergi Mahkemesi – Trabzon</u>	<u>İl Özel İdaresi</u>	<u>Vergi Dairesi Müdürl. G.Hane</u>	<u>Ceza İptali</u>	Lehte/Temyiz
4	2009/298	Asliye Hukuk (İş) Mah. G.Hane	Hasan Çelik Varisleri	İl Özel İdaresi – Gümüşhane	Tazminat	<b>Alehte/Temyiz</b>
5	2009/323	Asliye Hukuk Mah. G.Hane	İl Özel İdaresi (11.11.2009)	Selçuk İnş. Ltd. Şti.	Aysin R.Ataç İlköğrt. Tazminat	<b>Lehte/Temyiz</b>
	(2013/24)	“	“	“	Bozuldu.	Devam
<b>2010 YILINDA AÇILAN DAVALAR</b>						
1	2010/86	1.Asliye Hukuk Mah. İstanbul	İnal Ataç Varisleri	İl Özel İdaresi-Gümüşhane	H.F.Ataç Konağı -Tazminat	Devam
2	2010/127	Asliye Hukuk (İş) Mah. G.hane	Nebahat Giriftin ve Müşterekleri	İl Özel İdaresi-Gümüşhane	Faiz Talebi hk.	Devam
3	2010/147	Asliye Hukuk Mah. G.Hane	İl Özel İdaresi (05.05.2010) (2010/563)	Selçuk İnş. Ltd. Şti.(563 birleşti)	Yusuf Çiftçiöğ. İlkö Tazminat	Devam
4	2010/424	Asliye Hukuk Mah. G.Hane	İl Özel İdaresi (05.08.2010)	Bayındırlık Teknik Elemanları	Ay. Rafet Ataç İlköğr.Tazminat	Devam
5	2010/422	Asliye Hukuk Mah. G.Hane	Nebahat Giriftin ve Müşterekleri	İl Özel İdaresi-Gümüşhane	Ek Maddi Tazminat Talebi hk.	Devam
6	2010/377	1.Asliye Hukuk Mah. İstanbul	İnal Ataç Varisleri	İl Özel İdaresi-Gümüşhane	Manevi Tazminat Talebi hk.	Devam
7	2010/178	Asliye Hukuk Mah. G.Hane	İl Özel İdaresi	Bahadır Mühendislik	Gümüş Otel Kira Alacağı Tahsili	Lehte/Temyiz
8	2010/563	Asliye Hukuk Mah. G.Hane	İl Özel İdaresi (04.11.2010)147 birleşti.	Bayındırlık Teknik Elemanları	Yusuf Ç.Öğ. İlköğr.Ok.Tazminat	Devam
9	2010/638	Asliye Hukuk(İş) Mah. G.hane	Fikri GÜRLER	İl Özel İdaresi-Gümüşhane	Yıllık İzin Ücreti Alacağı hk.	Devam
10	2010/644	Asliye Hukuk(İş) Mah. G.hane	İsa ŞEKER	İl Özel İdaresi-Gümüşhane	Yıllık İzin Ücreti Alacağı hk.	Devam
11	2010/661	Asliye Hukuk Mah. G.Hane	Ali SATMAK	İl Özel İdaresi-Gümüşhane	Sözleşmeye Ayk.Ned.Tazminat	Devam
12	2010/1783	İdare Mahkemesi – Trabzon	Baydarlar Karisör İmalatı	İl Özel İdaresi-Gümüşhane	Ruhsat İptali Yürütmenin Durd.	<b>Lehte/Temyiz</b>

2011 YILINDA AÇILAN DAVALAR						
1	2011/32	Asliye Hukuk (İş) Mah. G.Hane	Aykut BOZKIR	İl Özel İdaresi-Gümüşhane	Yıllık İzin Ücreti Alacağı Hk.	Devam
2	2011/44	Asliye Hukuk (İş) Mah. G.Hane	Adnan TURAN	İl Özel İdaresi-Gümüşhane	Yıllık İzin Ücreti Alacağı Hk.	Devam
3	2011/52	Asliye Hukuk (İş) Mah. G.Hane	Ceylan TAŞDEMİR	İl Özel İdaresi-Gümüşhane	Yıllık İzin Ücreti Alacağı Hk.	Devam
4	2011/70	Asliye Hukuk (İş) Mah. G.Hane	Hasan Çelik Varisleri(Hacer Çelik vs.)	İl Özel İdaresi-Gümüşhane	Kaza nedeniyle ölüm, manevi taz.	Devam
5	2011/79	Asliye Hukuk Mah. Gümüşhane	Eureko Sigorta A.Ş.	İl Özel İdaresi-Gümüşhane	34 GB 2453 plakalı araç,Tazminat	Devam
6	2011/156	Asliye Hukuk (İş) Mah. G.Hane	Bayram ÜNSAL	İl Özel İdaresi-Gümüşhane	Yıllık İzin Ücreti Alacağı Hk.	Devam
7	2011/227	Asliye Hukuk (İş) Mah. G.Hane	AliYıldırım Varisleri(Deniz Yıldırım vs)	İl Özel İdaresi – Gümüşhane	Yıllık İzin Ücreti Alacağı Hk.	Devam
8	-		İl Özel İdaresi – Gümüşhane	Kudret Enerji A.Ş	Ağır tonaj ned. Yol bozulması	<b>(Tespit)</b>
9	2011/217	Sulh Ceza Mahkemesi – Torul	Öz Kandazoğlu Tic. Ltd. Şti. (A. Kanat)	İl Özel İdaresi – Gümüşhane	Mad. Kan. İdari Para Cezası itiraz	Devam
2012 YILINDA AÇILAN DAVALAR						
1	2012/326	Asliye Hukuk (İş) Mah.-G.Hane	Özcan Kadakal (Av. M. Burak Temren)	İl Özel İdaresi –Gümüşhane	Yıllık İzin Ücreti Alacağı Hk.	Devam
2	2012/177	Sulh Ceza Mahkemesi-Kelkit	Sami Erdoğan	İl Özel İdaresi	İmar para cezasına itiraz(Sadak Köyü)	Devam
3	2012/332	İdare Mahkemesi – Trabzon	Daştan Meral (Vekil Av. Fatih Çakır)	İl Özel İdaresi – Gümüşhane	Taşocağı Ruhsat İptali ve Yürt. Drd.	Devam
4	2012/908	İdare Mahkemesi – Trabzon	Ali Özdemir ve Ark. (Av. Zuhul B.Baş)	İl Özel İdaresi – Gümüşhane	Taş Konkasör Ruhsat İptali (Arazlar)	<b><u>Alehte Temviz</u></b>
5	2012/1491	İdare Mahkemesi – Trabzon	Murathanoğulları Beton (Av. İ. Taştan)	İl Özel İdaresi – Gümüşhane	Maden Kanunu Para Ceza İptali	Devam

**2013 YILINDA AÇILAN DAVALAR**

1	2013/16	Asliye Hukuk (İş) Mah.-G.Hane	Ahmet Oktay Ürkmez	İl Özel İdaresi	Yıllık İzin Ücreti Alacağı Hk.	Devam
2	2013/32	Sulh Ceza Mahkemesi-Kelkit	Muammer Öztürk	İl Özel İdaresi	Mad. Kan. Kum Cezasına itiraz	Devam
3	2013/34	Sulh Ceza Mahkemesi-Kelkit	Halil Selçuk	İl Özel İdaresi	Maden Kan. İd. Para cezasına itiraz	Devam
4	2013/45	Sulh Ceza Mahkemesi-Kelkit	Mahmut Bulut	İl özel İdaresi	Maden Kan. İd. Para cezasına itiraz	Devam
5	2013/301	İdare Mahkemesi – Trabzon	Tekke Belediye Başkanlığı	İl Özel İdaresi	Kalker Ocağı Yürütmenin Durdurulması.	Devam
6	2013/330	İdare Mahkemesi-Trabzon	Serdal Çetinkaya	İl Özel İdaresi	İşlemin iptali, Yürütm. Durdurulması	Devam
7	2013/167	Asliye Hukuk (İş) Mah.-G.Hane	Adnan Hazır	İl Özel İdaresi	Yıllık İzin Ücreti Alacağı Hk.	Devam
8	2013/190	Asliye Hukuk (İş) Mah.- G.Hane	Fatma Ant iç ve müşt (Hasan Çelik vrs)	İl Özel İdaresi	Tazminat	Devam
9	2013/533	İdare Mahkemesi – Trabzon	Tamer Özdemir ve Arkadaşları	İl Özel İdaresi	Arazlar ruhsat iptali ve yürüt. durdurma	Devam
10	2013/17	Sulh Ceza Mah- Torul	Öz Kandazoğlu Tic.ltd.Şti	İl Özel İdaresi	İdari Para cezası	Devam

**2014 YILINDA AÇILAN DAVALAR**

1	2014/60	Asl. Hukuk Mah. G.Hane	Belediye İş Sen. Genel Başk. Ankara	Tekke Belediyesi(İl Özel İdaresi)	Sendika aidat al. Tespiti ve tazmini	Devam
2	2014/80	Asliye Hukuk (İş) Mah.- G.Hane	Orhan Koyun	İl Özel İdaresi – Gümüşhane	Yıllık İzin Ücreti Alacağı Hk.	Devam
3	2014/139	Asliye Hukuk Mah -Kelkit	İl Özel İdaresi	Baraj Müteahhid vs.(NTF Şirket)	Kılıçcı Grup Yolu Asfalt Bozulması	Devam
4	2014/140	Asliye Hukuk Mah. -Kelkit	İl Özel İdaresi	DSİ Müteahhid (Karınca İnş.)	Akdağ-Bindal Grup Yolu Asfalt Boz.	Devam

## **II. PERFORMANS BİLGİLERİ**

### **A. TEMEL POLİTİKA ve ÖNCELİKLER**

2015 yılı il özel idaresinin temel politikaları ve öncelikleri;

Eğitim, turizm, sağlık, spor ve sosyal altyapı çalışmalarına ağırlık vermek. Sağlık ve eğitimde kaliteyi artırmak,

Milli eğitim müdürlüğüne bir önceki yılın gelirinden en az %20 oranında ödenek ayırmak,

Kırsal kesimin sosyal yaşam düzeyini artırmak,

Sulama için su kaynakları bulmak, içmesuyu ve sulama göletleri yapmak,

Kaynak tasarrufu sağlamak için, tarım arazi ve ürün envanteri çıkartılarak, yöreye uygun yeni ürünlerin yetiştirilmesini sağlamak,

İl özel idaresinin hizmet birimlerinin araç gereç yönünden güçlendirilerek verimli çalışmayı teşvik edici ortam oluşturmak,

Özel idarenin iş ve işlemleri ile ilgili plan ve programlara uymak,

İlimizin ekonomik kalkınması için proje üretmek,

Şeklinde belirlenmiştir.

### **B. AMAÇ VE HEDEFLER**

#### **1. İdarenin Misyonu**

Gümüşhane ilinde; gençlik ve spor, sağlık, tarım, sanayi ve ticaret, ilin çevre düzeni plânı, bayındırlık ve iskân, toprağın korunması, erozyonun önlenmesi, kültür, sanat turizm, sosyal hizmet ve yardımlar, yoksullara mikro kredi verilmesi, çocuk yuvaları ve yetiştirme yurtları; ilk ve orta öğretim kurumlarının arsa temini, binalarının yapım, bakım ve onarımı ile diğer ihtiyaçlarının karşılanmasına ilişkin hizmetleri il sınırları içinde; imar, yol, su, kanalizasyon, katı atık, çevre, acil yardım ve kurtarma; orman köylerinin desteklenmesi, ağaçlandırma, park ve bahçe tesisine ilişkin hizmetleri belediye sınırları dışında yerine getirmektir

Kısaca: hesap verilebilir, demokratik, katılımcı ve şeffaf bir yönetim anlayışıyla; vatandaşlara en yakın yerlerde ve uygun yöntemlerle, insan ve çevre odaklı, gerektiğinde sivil toplum örgütleri ve diğer kamu kuruluşlarıyla birlikte hareket ederek, mahalli, müşterek nitelikte olmak üzere, bütçe imkânları ve önceliklerini de dikkate alarak, kanunlarla verilen görev ve sorumluluklarını yerine getirmektir.

## 2. İdarenin Vizyonu

İnsanlarımızın yaşam kalitesi ve refah düzeyini yükseltmek, köyler ve kent arasındaki gelişmişlik farkını en aza indirmek, toplumun yaşadıkları yerden dolayı mutluluk duyduğu, sosyal, kültürel ve ekonomik anlamda bölgenin gelişmiş illeri arasında olmak için;

İhtiyaçlara duyarlı, kısır çekişmelerden ve politik kaygılardan uzak bir karar alma ve uygulama sistemine sahip, güleryüzlü personel ve yönetici kadrolar ile takım ruhunun oluşturulduğu bir hizmet kuruluşu olmaktır.

Kısaca; Gümüşhane’yi, insanların severek yaşadıkları bir il haline getirmektir.

## 3. İdarenin Stratejik Amaçları ve Hedefleri

	STRATEJİK AMAÇLAR	STRATEJİK HEDEFLER
1	1.1 Türk kültürü ve dili araştırmalarına önem ve öncelik verilerek kültürü korumak.	1.1.1 Türk kültürü ve dili araştırmalarına önem ve öncelik verilecektir. Bu kapsamda Gümüşhane’nin bilimsel nitelikli tarihinin yazılması, Gümüşhane mahalli kültürünün araştırılması çalışmalarına destek verilecektir.
	1.2 Gümüşhane düşünce tarihinin ortaya çıkarılması.	1.2.1 Gümüşhane düşünce tarihinin ortaya çıkarılması için gerekli çalışmalara destek vermek.
	1.3 Taşınmaz Kültür Varlıklarının korunması ve koruma bilincinin geliştirilmesi.	1.3.1 Kültür varlıklarımızın korunması için halkın ve kamu görevlilerinin bilinçlendirilmesine yönelik eğitim çalışmaları yaygınlaştırılacaktır.
	1.4 Tarihi eserleri tanıtmak.	1.6.1 Taşköprü Santa bağlantı yolunun bitirilmesi, bu yol vesilesi ile Santa Harabelerinin ve Taşköprü yaylasının turizme kazandırılmasının sağlanması ve yeni konaklama tesislerinin yapılanmasına olanak sağlanması.

	2.1 Sağlık hizmetlerini modern ve kaliteli hale getirmek	2.1.1 Gümüşhane il genelinde sağlık kurumlarının yapısal dönüşüm ve ihtiyaçlarının karşılanmasına yardımcı olmak
2	2.2 Sağlık hizmetlerini etkileyen altyapı eksikliklerini gidermek	2.2.1 Sağlık hizmetlerini doğrudan etkileyen fiziki altyapı, donanım gibi konularda sağlık sisteminin desteklenmesi
	2.3 Hastalıklarla mücadele etmek.	2.3.1 Kırım-Kongo Kanamalı Hastalığı ve insan sağlığını etkileyen diğer bulaşıcı hastalıklar hakkında halkımızın bilinçlendirmesi amacıyla eğitim materyalleri bastırılması.
3	3.1 Kurum Hizmetlerini çağın gereklerine uygun hale getirmek.	3.1.1 Kurum tarafından verilen hizmetlerin çağın gereklerine uygun bir anlayışla daha ekonomik ve rantabl olmasını sağlamak bakımından hizmet satın alınması ve hizmet özelleştirilmesi çalışmalarına başlamak
4	4.1. Yatırımlarda etkinlik ve verimliliğin sağlanması.	4.1.1 Yatırımların tahsis önceliklerinin belirlenmesinde mevcut durum envanterlerinden ve kurumumuzca yaptırılmış olan geniş katımlı anket sonuçlarından yararlanılacaktır.
	4.2 Yatırımlardaki öncelikli hedeflerin belirlenmesi.	4.2.1 İl Özel İdaresince gerçekleştirilecek yatırımların gereklilik öncelikleri belirlenecek; özellikle köylere yönelik hizmetlere ait projelerde, ihtiyaç önceliği, mevcut proje stoku, teknik, ekonomik ve sosyal yapılabirlik kriterleri ve İl Özel idaresinin bütçe imkânları dikkate alınacaktır. Mevcut kaynaklarının daha verimli kullanımı sağlanacaktır.
5	5.1 Yatırım faaliyetlerini gerçekleştirmek.	5.1.1 İl Özel İdaresince, yatırım alt yapı öncelikleri olan eğitim, sağlık, içme suyu, yol, sulama suyu ve diğer kırsal altyapı yatırımlarına öncelik verilecektir.

	5.2 Çevre düzeni planı çalışmalarını tamamlamak.	5.2.1 2014 yılı sonuna kadar 1/100.000 ölçekli Çevre Düzeni Planını tamamlamak.
	5.3 Yaylalardaki düzensiz yapılaşmanın önlenmesi	5.3.1 Yaylalarımızdaki betonarme ve düzensiz yapılaşmaların önlenerek, bu tür girişimlere karşı cezai müeyyidelerin uygulanması ve yaylaların yaylacılara ve hayvancılıkla uğraşan kişilerin kullanımına bırakılması çalışmaları desteklenecektir.
	5.4 Köylerimizin üst yapı imar faaliyetlerini gerçekleştirmek suretiyle hayat standardını yükselterek göçü önlemektir.	5.4.1 Köylerdeki üst yapı imar faaliyetlerini geliştirmek suretiyle hayat standardı yükseltilecek köy konağı, çocuk parkı köy meydanı düzenlenmesi gibi çalışmalara destek vermek.
	5.5 Köy yerleşik alan tespiti yapmak.	5.5.1 Üst ölçekli planlara uygun biçimde nakil ve toplulaştırmaları da kapsayacak uygulama İmar Planları hazırlanarak yapılaşmanın planlı olarak gerçekleşmesi çalışmalarına destek verilecektir..
	5.6 Köy altyapı çalışmalarının tamamlanması.	5.6.1 Kırsal alanlarda, sosyal altyapı hizmetlerinden kanalizasyon ve arıtma tesislerinin yaygınlaştırılması ve standartlarının yükseltilmesi çalışmaları sürdürülecektir. Kırsal kanalizasyon şebekeleri çevre sağlığı açısından risk taşıyan yöreler ile turistik yörelerde yaygınlaştırılacaktır.
6	6.1 Bitkisel üretimin artırılması ve geliştirilmesine destek verilecektir.	6.1.1 Sulanabilir tarım alanları sulamaya açılması ve drenaj problemi olan alanların rehabilite edilmesi. 6.1.2 Tarıma elverişli kullanılmayan arazilerin değerlendirilmesi.
	6.2. Orman alanlarını genişletmek.	6.2.1 Gümüşhane ilinde ormansızlaşma, çölleşme, toprak erozyonu, sel heyelan ve çığ gibi afetleri önlemek amacıyla, ağaçlandırma, erozyon kontrolü, mera ıslahı ve sosyal ormancılık faaliyetlerine destek verilecektir.
	6.3. Arıcılığı desteklemek.	6.3.1 Flora yapısı zengin olan ilimizde arıcılığın geliştirilmesine her türlü destek verilecektir.
	6.4. Merkez, Torul ve Kürtün ilçelerinde meyveciliğin desteklenmesi sağlanacaktır.	6.4.1 Pestil, köme ve pekmez için gerekli olan ham madde teminine yönelik ceviz ve dut üretimi yapmak.
	6.5. Kelkit, Köse ve Şiran İlçelerinde hayvancılığı geliştirmek	6.5.1 Hayvan hastalıklarıyla mücadele edilerek et ve süt üretimini artırmak.



	6.6. Kelkit, Köse ve Şiran İlçelerinde hayvan yemi üretimine destek olmak.	6.6.1 Yem bitkilerinin üretimini artırmak.
	6.7. Köy altyapı çalışmalarının desteklenmesi.	6.7.1 Kırsal alanlarda, sosyal altyapı hizmetlerinden şebekeli içme suyu tesislerinin yaygınlaştırılması ve standartlarının yükseltilmesi çalışmaları sürdürülecektir. Yeterli ve sağlıklı içme suyu olmayan köyler ve üniteler içme suyuna kavuşturulacaktır.
7	7.1 Gümüşhane' de yaşayan ve spor yapmak isteyen bireylere spor yapma imkânı sağlamak	7.1.1 Geleceğin teminatı olan çocuklarımızın beden ve ruh sağlığı düzeylerinin yükseltilmesi ve hayat kalitelerinin iyileştirilmesi için gerekli önlemler alınacaktır
	8.1 Eğitim kurumlarının fiziki yeterliliklerinin sağlanması	8.1.1 Gümüşhane il genelinde eğitim kurumlarının yapısal dönüşüm ve ihtiyaçlarının karşılanmasına yardımcı olunacaktır.
	8.2 Eğitim kalitesinin yükseltilmesi	8.2.1 Gümüşhane'de eğitim her kademesinde başarının artırılması çalışmalarına destek verilecektir.
	8.3 Gümüşhane ili genelinde eğitim kurumlarının bina, pansiyon ve spor salonu ihtiyacının karşılanması	8.3.1 Eğitim kalitesini doğrudan etkileyen fiziki altyapı, donanım gibi konularda eğitim kurumlarının desteklenmesi
8	8.4 Okullaşma oranını arttırılarak devam ettirilmesi.	8.4.Gümüşhane Milli Eğitim Müdürlüğünün 2012-2013 yılında öğrenci yaş grupları ve yetişkinler okur-yazar tespit proje çalışması sonuçlarına göre; Gümüşhane ilinde okul öncesinde 3-5 yaş grubunda okullaşma oranı %92.60 (yalnız 5 yaş grubu) İlköğretim okullaşma oranı ise %99.50'dir.Ortaöğretim okullaşma oranı ise %98.00 dır.Plan dönemi içinde bu oranların kalkınma planlarında gösterilen seviyelere yükseltilmesi çalışmalarına destek verilecektir.
	8.5 18 yaş üzeri okur - yazar oranının arttırılması	8.5.1 Gümüşhane Milli Eğitim Müdürlüğü'nün 2008 yılında öğrenci yaş grupları ve yetişkinler okur-yazar tespit proje çalışması sonuçlarına göre; 18 yaş üzeri okur-yazar oranı 19-85 yaş gurubuna göre %98 dir. Plan dönemi içinde bu oranların kalkınma planlarında gösterilen seviyelere yükseltilmesi çalışmalarına destek verilecektir.
9	9.1 Kurum amaç ve hedeflerine ulaşmak için, çalışanların bilgi kapasitelerini artırmak.	9.1.1 Kurum amaç ve hedeflerine ulaşmada çalışanlar faktörünün performansı ön planda tutularak, kurum içinde sinerjik bir anlayış oluşturmak için bütün çalışanlar hizmet içi eğitim ve kurslardan geçirilecektir.

<b>10</b>	10.1 Trafik akışını güvenli hale getirmek.	10.1.1 Standart hale getirilen köy yollarına trafik güvenliği açısından trafik işaret ve levhalarının yerleştirilmesi çalışmalarını yapmak.
	10.2 Köy yollarının standartlarının yükseltilerek güvenli bir trafik akışı sağlanması.	10.2.1 Köy yollarının mevcut ulaşım altyapılarının etkin kullanılmasına ve korunmasına önem verilecek, bakım ve onarım faaliyetleri düzenli olarak ve zamanında yapılacaktır.
	10.3 Köy yollarının standartlarının yükseltilerek güvenli bir trafik akışı sağlanması.	10.3.1 Plan döneminde köylerimizin standart asfaltlı yol oranı yükseltilecektir.

## C. PERFORMANS HEDEF VE GÖSTERGELERİ İLE FAALİYETLER

### 1. FAALİYET MALİYETLERİ TABLOSU

#### 1.1. İL KÜLTÜR VE TURİZM MÜDÜRLÜĞÜ

<b>İdare Adı</b>	İL KÜLTÜR VE TURİZM MÜDÜRLÜĞÜ	
<b>Performans Hedefi</b>	Gümüşhane' nin Türk kültüründeki yerini bulması ve ne gibi katkı sağlayabileceği konularında somut araştırmalar yaparak dil ve kültürü korumak.	
<b>Faaliyet Adı</b>	Gümüşhane'nin tarih ve dil araştırmalarıyla ilgili konferans düzenlemek.	
<b>Sorumlu Harcama Birimi veya Birimleri</b>	İL Özel İdaresi Destek Hizmetleri Müdürlüğü	
<b>Açıklamalar:</b>	İL Kültür ve Turizm müdürlüğü tarafından ön hazırlık ve tanıtım çalışmaları yapılacaktır.	
<b>Ekonomik Kod</b>		<b>(t+1)</b>
01	Personel Giderleri	
02	SGK Devlet Primi Giderleri	
03	Mal ve Hizmet Alım Giderleri	5.000,00
04	Faiz Giderleri	
05	Cari Transferler	
06	Sermaye Giderleri	
07	Sermaye Transferleri	
08	Borç Verme	
<b>Toplam Bütçe Kaynak İhtiyacı</b>		<b>5.000,00</b>
<b>Bütçe Dışı Kaynak</b>		
<b>Toplam Bütçe Dışı Kaynak İhtiyacı</b>		
<b>Toplam Kaynak İhtiyacı</b>		<b>5.000,00</b>

<b>İdare Adı</b>	İL KÜLTÜR VE TURİZM MÜDÜRLÜĞÜ	
<b>Performans Hedefi</b>	Gümüşhane'de yetişmiş bilim, kültür ve sanat insanların eserlerinin bir araya getirilmesi ve tanıtılması.	
<b>Faaliyet Adı</b>	Konferans düzenlenmesi ve tanıtım materyalleri dağıtımını yapımı.	
<b>Sorumlu Harcama Birimi veya Birimleri</b>	İL Özel İdaresi Destek Hizmetleri Müdürlüğü	
<b>Açıklamalar:</b> Gümüşhane düşünce ve fikir insanların eserlerinin tanıtılması ve fikirlerinin günümüz insanına aktarılması.		
<b>Ekonomik Kod</b>		<b>(t+1)</b>
01	Personel Giderleri	
02	SGK Devlet Primi Giderleri	
03	Mal ve Hizmet Alım Giderleri	2.000,00
04	Faiz Giderleri	
05	Cari Transferler	
06	Sermaye Giderleri	
07	Sermaye Transferleri	
08	Borç Verme	
<b>Toplam Bütçe Kaynak İhtiyacı</b>		
<b>Bütçe Dışı Kaynak</b>		
		2.000,00
<b>Toplam Bütçe Dışı Kaynak İhtiyacı</b>		
<b>Toplam Kaynak İhtiyacı</b>		<b>2.000,00</b>

<b>İdare Adı</b>	İL KÜLTÜR VE TURİZM MÜDÜRLÜĞÜ	
<b>Performans Hedefi</b>	Kültür varlıklarının korunması ve halka benimsetilmesi için konferans ve paneller düzenlemek.	
<b>Faaliyet Adı</b>	Konferans, açikoturum, panel, v.b	
<b>Sorumlu Harcama Birimi veya Birimleri</b>	İL Özel İdaresi Destek Hizmetleri Müdürlüğü	
<b>Açıklamalar:</b>		
<p>İlimiz ve İlçelerimizde bulunan Kültür ve Turizm Bakanlığının ilgili birimleri tarafından tescillenen taşınır ve taşınmaz kültür varlıklarının tanıtılması, koruma bilincinin aşılmasına yönelik Gümüşhane Belediyesi, Kültür ve Tabiat Varlıklarını Koruma Kurulu ile birlikte ortak çalışmalar yapılması.</p>		
<b>Ekonomik Kod</b>		<b>(t+1)</b>
01	Personel Giderleri	
02	SGK Devlet Primi Giderleri	
03	Mal ve Hizmet Alım Giderleri	
04	Faiz Giderleri	
05	Cari Transferler	
06	Sermaye Giderleri	
07	Sermaye Transferleri	
08	Borç Verme	
Toplam Bütçe Kaynak İhtiyacı		
Bütçe Dışı Kaynak		
Toplam Bütçe Dışı Kaynak İhtiyacı		
Toplam Kaynak İhtiyacı		

<b>İdare Adı</b>	İL KÜLTÜR VE TURİZM MÜDÜRLÜĞÜ	
<b>Performans Hedefi</b>	Karaca Mağarasının tanıtım ve alt yapı çalışmalarına hız verilecektir.	
<b>Faaliyet Adı</b>	Başta Karaca Mağarası olmak üzere ilin tanıtımını yapmak.	
<b>Sorumlu Harcama Birimi veya Birimleri</b>	İl Özel İdaresi Destek Hizmetleri Müdürlüğü	
<b>Açıklamalar:</b> Karaca Mağarasının tanıtılması.		
<b>Ekonomik Kod</b>		<b>(t+1)</b>
01	Personel Giderleri	10.000,00
02	SGK Devlet Primi Giderleri	
03	Mal ve Hizmet Alım Giderleri	10.000,00
04	Faiz Giderleri	
05	Cari Transferler	
06	Sermaye Giderleri	
07	Sermaye Transferleri	
08	Borç Verme	
<b>Toplam Bütçe Kaynak İhtiyacı</b>		<b>20.000,00</b>
<b>Bütçe Dışı Kaynak</b>		
<b>Toplam Bütçe Dışı Kaynak İhtiyacı</b>		
<b>Toplam Kaynak İhtiyacı</b>		<b>20.000,00</b>

<b>İdare Adı</b>	İL KÜLTÜR VE TURİZM MÜDÜRLÜĞÜ	
<b>Performans Hedefi</b>	Bölgenin turizm açısından canlandırılması.	
<b>Faaliyet Adı</b>	Turizme uygun alanlara yol yapılması.	
<b>Sorumlu Harcama Birimi veya Birimleri</b>	İL Özel İdaresi Destek Hizmetleri Müdürlüğü	
<b>Açıklamalar:</b> Turizm potansiyeli olan yerlere doğayı tahrip etmeden yol yapılması.		
<b>Ekonomik Kod</b>		<b>(t+1)</b>
01	Personel Giderleri	
02	SGK Devlet Primi Giderleri	
03	Mal ve Hizmet Alım Giderleri	50.000,00
04	Faiz Giderleri	
05	Cari Transferler	
06	Sermaye Giderleri	
07	Sermaye Transferleri	
08	Borç Verme	
Toplam Bütçe Kaynak İhtiyacı		
Bütçe Dışı Kaynak		
Toplam Bütçe Dışı Kaynak İhtiyacı		50.000,00
Toplam Kaynak İhtiyacı		<b>50.000,00</b>

## 1.2. GÜMÜŞHANE SAĞLIK MÜDÜRLÜĞÜ

<b>İdare Adı</b>	GÜMÜŞHANE SAĞLIK MÜDÜRLÜĞÜ	
<b>Performans Hedefi</b>	2015 yılı sonuna kadar il merkezine 200 Yataklı Devlet Hastanesi Yapımı	
<b>Faaliyet Adı</b>	200 Yataklı Gümüşhane Devlet Hastanesi Yapılarak hizmete açılması	
<b>Sorumlu Harcama Birimi veya Birimleri</b>	Destek Hizmetler Müdürlüğü	
<b>Açıklamalar:</b> Bakanlığımız tarafından hizmette yetersiz kalan Gümüşhane Devlet Hastanesinin günümüz şartlarında 200 yataklı modern bir hastaneye dönüştürülmesi ve sağlık hizmetlerinin kalitesinin yükseltilmesi planlanan Hastane inşaatı yapımı devam etmektedir.		
<b>Ekonomik Kod</b>		<b>(t+1)</b>
01	Personel Giderleri	
02	SGK Devlet Primi Giderleri	
03	Mal ve Hizmet Alım Giderleri	
04	Faiz Giderleri	
05	Cari Transferler	
06	Sermaye Giderleri	35.000.000,00
07	Sermaye Transferleri	
08	Borç Verme	
<b>Toplam Bütçe Kaynak İhtiyacı</b>		
Bütçe Dışı Kaynak		35.000.000,00
Toplam Bütçe Dışı Kaynak İhtiyacı		
<b>Toplam Kaynak İhtiyacı</b>		<b>35.000.000,00</b>



<b>İdare Adı</b>	GÜMÜŞHANE SAĞLIK MÜDÜRLÜĞÜ	
<b>Performans Hedefi</b>	2014 yılı sonuna kadar İkisü Köyüne 112 Acil İstasyon yapılarak hizmete açılacak	
<b>Faaliyet Adı</b>	2015 yılı için Kale Köyüne 112 Acil İstasyon Binası yapılması planlanmaktadır.. Yeni Stadyum arkasına 112 acil istasyon binası yapımı planlanmaktadır	
<b>Sorumlu Harcama Birimi veya Birimleri</b>	Destek Hizmetler Müdürlüğü	
<b>Açıklamalar: 112 Acil Sağlık hizmetlerinin daha hızlı hizmet verebilmemiz için .</b>		
<b>Ekonomik Kod</b>		<b>(t+1)</b>
01	Personel Giderleri	
02	SGK Devlet Primi Giderleri	
03	Mal ve Hizmet Alım Giderleri	
04	Faiz Giderleri	
05	Cari Transferler	
06	Sermaye Giderleri	
07	Sermaye Transferleri	
08	Borç Verme	
<b>Toplam Bütçe Kaynak İhtiyacı</b>		
Mevcut Ödenek	Mevcut Ödenek	<b>150.000,00 TL</b>
Toplam Bütçe Dışı Kaynak İhtiyacı		
<b>Toplam Kaynak İhtiyacı</b>		<b>60.000,00 TL</b>

<b>İdare Adı</b>	GÜMÜŞHANE SAĞLIK MÜDÜRLÜĞÜ	
<b>Performans Hedefi</b>	Halk Sağlığı Müdürlüğünün ihtiyaç duyduğu 2015 ve daha sonrası için Köy şebeke sularının en az yılda bir bakteriyolojik ve kimyasal analizlerinin yapılması ve 50 köye klorlama cihazının alınması	
<b>Faaliyet Adı</b>	İçme sularından kaynaklanan hastalıkların önüne geçilmesi	
<b>Sorumlu Harcama Birimi veya Birimleri</b>	Destek Hizmetler Müdürlüğü	
<b>Açıklamalar:</b> T.C. Sağlık Bakanlığı ve İçişleri Bakanlıklarının emir ve talimatları doğrultusunda; Gümüşhane ilinde 50 köye klor cihazı alınması, içme sularının düzenli analizlerinin yapılarak ve klorlamanın yapılarak salgın hastalıkların önüne geçilmesi her köye bir (1) adet klorlama cihazı alınması amaçlanmaktadır.		
<b>Ekonomik Kod</b>		<b>(t+1)</b>
01	Personel Giderleri	
02	SGK Devlet Primi Giderleri	
03	Mal ve Hizmet Alım Giderleri	20.000,00
04	Faiz Giderleri	
05	Cari Transferler	
06	Sermaye Giderleri	
07	Sermaye Transferleri	
08	Borç Verme	
<b>Toplam Bütçe Kaynak İhtiyacı</b>		<b>20.000,00</b>
Bütçe Dışı Kaynak		
Toplam Bütçe Dışı Kaynak İhtiyacı		
<b>Toplam Kaynak İhtiyacı</b>		<b>20.000,00</b>

<b>İdare Adı</b>	GÜMÜŞHANE SAĞLIK MÜDÜRLÜĞÜ	
<b>Performans Hedefi</b>	İkisu Köyü 112 Acil istasyonu ihalesi yapılmış olup, yıl sonu açılması planlanmaktadır. İl Özel İdaresi Sekreterliğinden altyapısı için destek beklenmektedir. Yenişehir Stadyumu arkası ve Kale Köyüne birer adet 112 Acil Sağlık İstasyonu yapılması planlanmaktadır.	
<b>Faaliyet Adı</b>	2 adet 112 İstasyonu Yapımı İşi	
<b>Sorumlu Harcama Birimi veya Birimleri</b>	Destek Hizmetler Müdürlüğü	
<b>Açıklamalar:</b> İlimiz kırsalında bulunan köylere maksimum 20 dakikada ulaşacak şekilde en az 2 adet Acil Sağlık Hizmetleri İstasyonu kurulması ve halkımızın 112 sistemine en kolay ve hızlı şekilde ulaşabilmesi planlanmaktadır.		
<b>Ekonomik Kod</b>		<b>(t+1)</b>
01	Personel Giderleri	
02	SGK Devlet Primi Giderleri	
03	Mal ve Hizmet Alım Giderleri	
04	Faiz Giderleri	
05	Cari Transferler	
06	Sermaye Giderleri	
07	Sermaye Transferleri	
08	Borç Verme	
<b>Toplam Bütçe Kaynak İhtiyacı</b>		
Bütçe Dışı Kaynak	Bina yapımı	300.000,00
Toplam Bütçe Dışı Kaynak İhtiyacı		300.000,00
<b>Toplam Kaynak İhtiyacı</b>		<b>300.000,00</b>

<b>İdare Adı</b>	GÜMÜŞHANE SAĞLIK MÜDÜRLÜĞÜ	
<b>Performans Hedefi</b>	Hastalıklarla mücadele için halkımızın bilinçlendirilmesi	
<b>Faaliyet Adı</b>	Eğitim faaliyetleri düzenlemek	
<b>Sorumlu Harcama Birimi veya Birimleri</b>	Destek Hizmetler Müdürlüğü	
<b>Açıklamalar:</b> Yapılacak programlar dahilinde en ücra köşelere kadar gidilerek halkımızın aydınlatılması için eğitim faaliyetleri düzenlemek ve çeşitli materyaller basılarak dağıtımın yapılmasını sağlamak		
<b>Ekonomik Kod</b>		<b>(t+1)</b>
01	Personel Giderleri	
02	SGK Devlet Primi Giderleri	
03	Mal ve Hizmet Alım Giderleri	10.000,00
04	Faiz Giderleri	
05	Cari Transferler	
06	Sermaye Giderleri	
07	Sermaye Transferleri	
08	Borç Verme	
<b>Toplam Bütçe Kaynak İhtiyacı</b>		
Bütçe Dışı Kaynak		
Toplam Bütçe Dışı Kaynak İhtiyacı		
<b>Toplam Kaynak İhtiyacı</b>		<b>10.000,00</b>

### 1.3.DESTEK HİZMETLERİ MÜDÜRLÜĞÜ

<b>İdare Adı</b>	GÜMÜŞHANE İL ÖZEL İDARESİ	
<b>Performans Hedefi</b>	Yetersiz olan kalifiye personelin tamamlanarak hizmetlerin verimli bir şekilde yerine getirilmesini sağlamak.	
<b>Faaliyet Adı</b>	Personel hizmet alımı ve binek araç kiralaması	
<b>Sorumlu Harcama Birimi veya Birimleri</b>	Destek Hizmetleri Müdürlüğü	
<b>Açıklamalar:</b> İdaremiz personellerinin emekli olması nedeniyle oluşan operatör, şoför ve yardımcı personel açığının kapatılması için hizmet satın alınması ve binek ile kamyonet araç açığının kapatılması için araç kiralama		
<b>Ekonomik Kod</b>		<b>(t+1)</b>
01	Personel Giderleri	
02	SGK Devlet Primi Giderleri	
03	Hizmet Alım Giderleri	1.225.000,00
04	Faiz Giderleri	
05	Cari Transferler	
06	Sermaye Giderleri	
07	Sermaye Transferleri	
08	Borç Verme	
<b>Toplam Bütçe Kaynak İhtiyacı</b>		<b>1.225.000,00</b>
Bütçe Dışı Kaynak		
Toplam Bütçe Dışı Kaynak İhtiyacı		600.000,00
<b>Toplam Kaynak İhtiyacı</b>		<b>1.825.000,00</b>

<b>İdare Adı</b>	GÜMÜŞHANE İL ÖZEL İDARESİ	
<b>Performans Hedefi</b>	İdaremiz makine parkında bulunan araç ve iş makinelerinin ekonomik ve verimli çalışmalarını sağlamak.	
<b>Faaliyet Adı</b>	Araç ve İş makinelerinin bakım ve onarımlarının yapılarak ekonomik ve verimli çalışmalarını sağlamak.	
<b>Sorumlu Harcama Birimi veya Birimleri</b>	Destek Hizmetleri Müdürlüğü	
<b>Açıklamalar:</b> İdaremiz makine parkında bulunan tüm araç ve iş makinelerinin bakım ve onarımlarının yapılarak ekonomik ve verimli çalışmalarını sağlamak		
<b>Ekonomik Kod</b>		<b>(t+1)</b>
01	Personel Giderleri	
02	SGK Devlet Primi Giderleri	
03	Mal ve Hizmet Alım Giderleri	1.970.000,00
04	Faiz Giderleri	
05	Cari Transferler	
06	Sermaye Giderleri	
07	Sermaye Transferleri	
08	Borç Verme	
<b>Toplam Bütçe Kaynak İhtiyacı</b>		
<b>Bütçe Dışı Kaynak</b>	Kredi kullanılarak	
<b>Toplam Bütçe Dışı Kaynak İhtiyacı</b>		
<b>Toplam Kaynak İhtiyacı</b>		<b>1.970.000,00</b>

#### 1.4. PLAN PROJE MÜDÜRLÜĞÜ

<b>İdare Adı</b>	GÜMÜŞHANE İL ÖZEL İDARESİ	
<b>Performans Hedefi</b>	Güncelliğini kaybetmiş olan envanter verilerinin yenilenmesi. İl coğrafi bilgi sisteminin kurulması.	
<b>Faaliyet Adı</b>	Ekip çalışmalarıyla mevcut yatırımların ve yapılacakların köy bazında değerlendirilmesi.	
<b>Sorumlu Harcama Birimi veya Birimleri</b>	Plan Proje Müdürlüğü	
<b>Açıklamalar:</b>		
İdaremiz tarafından hazırlanacak olan yatırım programlarında önceliklerin belirlenebilmesi için sağlıklı veri tabanı oluşturulacaktır. Oluşturulan veri tabanı ile coğrafi bilgi sistemi kurulacak ve sürekli güncellenecektir.		
<b>Ekonomik Kod</b>		<b>(t+1)</b>
01	Personel Giderleri	
02	SGK Devlet Primi Giderleri	
03	Mal ve Hizmet Alım Giderleri	50.000,00
04	Faiz Giderleri	
05	Cari Transferler	
06	Sermaye Giderleri	
07	Sermaye Transferleri	
08	Borç Verme	
<b>Toplam Bütçe Kaynak İhtiyacı</b>		<b>50.000,00</b>
Bütçe Dışı Kaynak		
Toplam Bütçe Dışı Kaynak İhtiyacı		
<b>Toplam Kaynak İhtiyacı</b>		<b>50.000,00</b>

<b>İdare Adı</b>	GÜMÜŞHANE İL ÖZEL İDARESİ	
<b>Performans Hedefi</b>	Köylerimizin yetersiz olan altyapılarının yenilenmesi için gerekli olan projelerin bitirilmesi	
<b>Faaliyet Adı</b>	Alt yapı projeleri hazırlamak.	
<b>Sorumlu Harcama Birimi veya Birimleri</b>	Plan Proje Müdürlüğü	
<b>Açıklamalar:</b>		
Yetersiz durumda bulunan içme ve kullanma suyunu yeterli duruma getirmek, ömrünü tamamlamış içme suyu tesislerinin yenilenmesini sağlamak.		
<b>Ekonomik Kod</b>		<b>(t+1)</b>
01	Personel Giderleri	20.000,00
02	SGK Devlet Primi Giderleri	
03	Mal ve Hizmet Alım Giderleri	
04	Faiz Giderleri	
05	Cari Transferler	
06	Sermaye Giderleri	
07	Sermaye Transferleri	
08	Borç Verme	
<b>Toplam Bütçe Kaynak İhtiyacı</b>		<b>20.000,00</b>
<b>Bütçe Dışı Kaynak</b>		
<b>Toplam Bütçe Dışı Kaynak İhtiyacı</b>		
<b>Toplam Kaynak İhtiyacı</b>		<b>20.000,00</b>



## 1.5. İMAR VE KENTSEL İYİLEŞTİRME MÜDÜRLÜĞÜ

<b>İdare Adı</b>	GÜMÜŞHANE İL ÖZEL İDARESİ	
<b>Performans Hedefi</b>	Yatırım faaliyetlerini gerçekleştirilmesine yönelik taşınmaz temin etmek.	
<b>Faaliyet Adı</b>	Taşınmaz satın alınması	
<b>Sorumlu Harcama Birimi veya Birimleri</b>	İmar ve Kentsel İyileştirme Müdürlüğü	
<b>Açıklamalar:</b> - İlimiz Merkez Hasanbey Mahallesinde bulunan Hasan Fehmi Ataç Konağında daha iyi hizmet verebilmek için Konağın bahçe kısmında bulunan özel mülkiyete ait olan parsellerin kamulaştırılması yapılacaktır.		
<b>Ekonomik Kod</b>		<b>(t+1)</b>
01	Personel Giderleri	
02	SGK Devlet Primi Giderleri	
03	Mal ve Hizmet Alım Giderleri	
04	Faiz Giderleri	
05	Cari Transferler	
06	Sermaye Giderleri	100.000,00
07	Sermaye Transferleri	
08	Borç Verme	
Toplam Bütçe Kaynak İhtiyacı		100.000,00
Bütçe Dışı Kaynak		
Toplam Bütçe Dışı Kaynak İhtiyacı		
Toplam Kaynak İhtiyacı		<b>100.000,00</b>

<b>İdare Adı</b>	GÜMÜŞHANE İL ÖZEL İDARESİ	
<b>Performans Hedefi</b>	İl genelinde mekânsal gelişmeyi yönlendirecek, yaşam kalitesini yükseltecek ve uygulanabilir üst ve alt ölçekli planlar yapmak.	
<b>Faaliyet Adı</b>	Koruma amaçlı imar planlarının yapılması	
<b>Sorumlu Harcama Birimi veya Birimleri</b>	İmar ve Kentsel İyileştirme Müdürlüğü	
<p><b>Açıklamalar:</b> Diğer kurumlarla işbirliği yapılacak ayrıca Çevre ve Şehircilik Bakanlığının konuyla ilgili programına uyulacaktır.1/100.000 ölçekli çevre düzen planının onaylanmış olup; bu plan hükümleri doğrultusunda alt ölçekli planlar yapılacaktır. -Sadak Köyü 3.Derece Arkeolojik Sit Alanının koruma amaçlı imar planı süreci tamamlanacak. Diğer sit alanlarıyla ilgili yetki alanları çakışan yerlerde Çevre ve Şehircilik Bakanlığıyla koordine edilecek.</p>		
<b>Ekonomik Kod</b>		<b>(t+1)</b>
01	Personel Giderleri	
02	SGK Devlet Primi Giderleri	
03	Mal ve Hizmet Alım Giderleri	150.000,00
04	Faiz Giderleri	
05	Cari Transferler	
06	Sermaye Giderleri	
07	Sermaye Transferleri	
08	Borç Verme	
Toplam Bütçe Kaynak İhtiyacı		150.000,00
Bütçe Dışı Kaynak		
Toplam Bütçe Dışı Kaynak İhtiyacı		
Toplam Kaynak İhtiyacı		<b>150.000,00</b>

<b>İdare Adı</b>	GÜMÜŞHANE İL ÖZEL İDARESİ	
<b>Performans Hedefi</b>	Yaylaların amacı doğrultusunda ve turizm amaçlı kullanılması için gereken önlemleri almak.	
<b>Faaliyet Adı</b>	Kaçak yapılaşmaların önlenmesi	
<b>Sorumlu Harcama Birimi veya Birimleri</b>	İmar ve Kentsel İyileştirme Müdürlüğü	
<b>Açıklamalar:</b> Mücavir alan dışında kaçak yapılaşmaların önlenmesi için gereken tespitleri yaparak, bunlarla ilgili yasal işlemleri yapmak. Bölgenin yayla turizmi açısından gelişmesi için planlanan faaliyetlere katkı sağlamak. Çevre ve Şehircilik Bakanlığının çıkaracağı yeni mevzuat hükümlerine göre işlem yapılacaktır.		
<b>Ekonomik Kod</b>		<b>(t+1)</b>
01	Personel Giderleri	
02	SGK Devlet Primi Giderleri	
03	Mal ve Hizmet Alım Giderleri	100.000,00
04	Faiz Giderleri	
05	Cari Transferler	
06	Sermaye Giderleri	
07	Sermaye Transferleri	
08	Borç Verme	
Toplam Bütçe Kaynak İhtiyacı		100.000,00
Bütçe Dışı Kaynak		
Toplam Bütçe Dışı Kaynak İhtiyacı		
Toplam Kaynak İhtiyacı		<b>100.000,00</b>

<b>İdare Adı</b>	GÜMÜŞHANE İL ÖZEL İDARESİ	
<b>Performans Hedefi</b>	Köy üst yapı faaliyetlerini gerçekleştirmek	
<b>Faaliyet Adı</b>	Köylerdeki köy konağı, mezarlık düzenlemesi, köy meydanı düzenlemesi(parke döşenmesi) ve çocuk parkı yapılması çalışmalarına destek verilecektir.	
<b>Sorumlu Harcama Birimi veya Birimleri</b>	İmar ve Kentsel İyileştirme Müdürlüğü	
<b>Açıklamalar:</b>		
İmkânlar doğrultusunda köy konağı, mezarlık düzenlemesi, köy meydanı düzenlemesi ve çocuk parkı yapılması gibi faaliyetlerin devlet-millet işbirliği ile yapılması için malzeme yardımı yapılacaktır. İller Bankası ve diğer Bakanlıklar tarafından sağlanacak ödeneklerde uygulama yapılacaktır.		
<b>Ekonomik Kod</b>		<b>(t+1)</b>
01	Personel Giderleri	
02	SGK Devlet Primi Giderleri	
03	Mal ve Hizmet Alım Giderleri	200.000,00
04	Faiz Giderleri	
05	Cari Transferler	
06	Sermaye Giderleri	
07	Sermaye Transferleri	
08	Borç Verme	
Toplam Bütçe Kaynak İhtiyacı		200.000,00
Bütçe Dışı Kaynak		
Toplam Bütçe Dışı Kaynak İhtiyacı		
Toplam Kaynak İhtiyacı		<b>200.000,00</b>

<b>İdare Adı</b>	GÜMÜŞHANE İL ÖZEL İDARESİ	
<b>Performans Hedefi</b>	Köy yerleşik alan tespitlerinin bitirilmesi.	
<b>Faaliyet Adı</b>	Yerleşik alan tespit işi için hizmet alımı yapılacaktır.	
<b>Sorumlu Harcama Birimi veya Birimleri</b>	İmar ve Kentsel İyileştirme Müdürlüğü	
<b>Açıklamalar:</b> İlimizde 243 adet köyün yerleşik alan tespiti yapılmış olup kalan köyler Kurumun personel altyapısının güçlendirilmesi durumunda, kurum personeli tarafından tamamlanacaktır.		
<b>Ekonomik Kod</b>		<b>(t+1)</b>
01	Personel Giderleri	
02	SGK Devlet Primi Giderleri	
03	Mal ve Hizmet Alım Giderleri	50.000,00
04	Faiz Giderleri	
05	Cari Transferler	
06	Sermaye Giderleri	
07	Sermaye Transferleri	
08	Borç Verme	
Toplam Bütçe Kaynak İhtiyacı		50.000,00
Bütçe Dışı Kaynak		
Toplam Bütçe Dışı Kaynak İhtiyacı		
Toplam Kaynak İhtiyacı		<b>50.000,00</b>

<b>İdare Adı</b>	GÜMÜŞHANE İL ÖZEL İDARESİ	
<b>Performans Hedefi</b>	Kanalizasyonu olmayan köy bırakmamak.	
<b>Faaliyet Adı</b>	İlimiz ve ilçemiz köylerine kanalizasyon yapımı	
<b>Sorumlu Harcama Birimi veya Birimleri</b>	İmar ve Kentsel İyileştirme Müdürlüğü	
<b>Açıklamalar:</b>		
Kanalizasyonu olmayan köylere kanalizasyon yapımına bütçe imkânlarıncaya devam edilecektir. İşçiliğın taahhüt edilmesi halinde, kanalizasyon şebekesi ve fosseptik yapım / onarımı için imkânlar ölçüsünde köylere malzeme yardımı yapılacaktır		
<b>Ekonomik Kod</b>		<b>(t+1)</b>
01	Personel Giderleri	
02	SGK Devlet Primi Giderleri	
03	Mal ve Hizmet Alım Giderleri	50.000,00
04	Faiz Giderleri	
05	Cari Transferler	
06	Sermaye Giderleri	
07	Sermaye Transferleri	
08	Borç Verme	
Toplam Bütçe Kaynak İhtiyacı		50.000,00
Bütçe Dışı Kaynak		
Toplam Bütçe Dışı Kaynak İhtiyacı		
Toplam Kaynak İhtiyacı		<b>50.000,00</b>

<b>İdare Adı</b>	GÜMÜŞHANE İL ÖZEL İDARESİ	
<b>Performans Hedefi</b>	İl Özel İdaresi Hizmet Binası, Sosyal Tesisi ve Lojmanlarının Onarılması	
<b>Faaliyet Adı</b>	Taşınmazların Onarılması	
<b>Sorumlu Harcama Birimi veya Birimleri</b>	İmar ve Kentsel İyileştirme Müdürlüğü	
<b>Açıklamalar:</b>		
-İl Özel İdaresi hizmet binası ve sosyal tesisinin onarımı ile Vali Yardımcıları konutunun yapımı tamamlanmış olup, İdaremize ait lojmanların bir bölümünün onarımı yapılacaktır.		
<b>Ekonomik Kod</b>		<b>(t+1)</b>
01	Personel Giderleri	
02	SGK Devlet Primi Giderleri	
03	Mal ve Hizmet Alım Giderleri	
04	Faiz Giderleri	
05	Cari Transferler	
06	Sermaye Giderleri	100.000,00
07	Sermaye Transferleri	
08	Borç Verme	
Toplam Bütçe Kaynak İhtiyacı		100.000,00
Bütçe Dışı Kaynak		
Toplam Bütçe Dışı Kaynak İhtiyacı		
Toplam Kaynak İhtiyacı		<b>100.000,00</b>

<b>İdare Adı</b>	GÜMÜŞHANE İL ÖZEL İDARESİ	
<b>Performans Hedefi</b>	Kültür varlığı olarak tescil edilen taşınmazların restore edilmesi.	
<b>Faaliyet Adı</b>	Restorasyon Çalışmaları	
<b>Sorumlu Harcama Birimi veya Birimleri</b>	İmar ve Kentsel İyileştirme Müdürlüğü	
<b>Açıklamalar:</b>		
-İlimiz Hasanbey Mahallesinde bulunan 2.derecede korunması gerekli kültür varlığı olarak tescil edilen Raif Tuna Konağı kültürel amaçlı faaliyetlerde kullanılmak üzere restore edilerek İdaremiz tarafından %25 Eş Finansman olarak katkı sağlanacaktır.		
<b>Ekonomik Kod</b>		<b>(t+1)</b>
01	Personel Giderleri	
02	SGK Devlet Primi Giderleri	
03	Mal ve Hizmet Alım Giderleri	
04	Faiz Giderleri	
05	Cari Transferler	
06	Sermaye Giderleri	85.000,00
07	Sermaye Transferleri	
08	Borç Verme	
Toplam Bütçe Kaynak İhtiyacı		85.000,00
Bütçe Dışı Kaynak		
Toplam Bütçe Dışı Kaynak İhtiyacı		
Toplam Kaynak İhtiyacı		<b>85.000,00</b>



## 1.6. TARIM HİZMETLERİ MÜDÜRLÜĞÜ

<b>İdare Adı</b>	GÜMÜŞHANE İL ÖZEL İDARESİ-Tarım Hizmetleri Müd.
<b>Amaç</b>	Bitkisel üretimin ve Hayvancılığın artırılması ve geliştirilmesine destek verilecektir.
<b>Hedef</b>	Sulanabilir tarım alanları sulamaya açılması ve HİS göletlerinin yapılması

<b>Performans Hedefi</b>	HİS göleti yapımı ve sulama göleti onarımı yapmak.HİS Göletlerinin etrafını tel örgü le örtülmesi
<b>Açıklamalar:</b> İlimiz merkez köyleri ile ilçe köyelerine HİS göleti yapılacak ve gölet onarımlarına devam edilecektir. Ödeneklerin yeterli miktarlara çıkması durumunda sulama göletleri yapılacaktır.	

<b>Performans Göstergeleri</b>		<b>2013</b>	<b>2014</b>	<b>2015</b>
1	Yapılan HİS göleti sayısı	1	.....	1
Açıklama : 2014 yılına kadar 14 adet HİS göleti ve 3 adet sulama göleti Yapılmıştır.				
2	Onarım yapılan sulama göleti sayısı	1	....	1
Açıklama :				

<b>Faaliyetler</b>		<b>Kaynak İhtiyacı</b>		
		<b>Bütçe</b>	<b>Bütçe Dışı</b>	<b>Toplam</b>
1	Gölet yapımı ve onarımı.	100.000,00		100.000,00
<b>Genel Toplam</b>		<b>100.000,00</b>		<b>100.000,00</b>

<b>İdare Adı</b>	GÜMÜŞHANE İL ÖZEL İDARESİ-Tarım Hizmetleri Müd.
<b>Amaç</b>	Bitkisel üretimin artırılması ve geliştirilmesine destek verilecektir.
<b>Hedef</b>	Tarıma elverişli kullanılmayan arazilerin değerlendirilmesi.

<b>Performans Hedefi</b>	Eksik kalan sulama tesisleri yapımı ve önceki yıllarda yapılan sulama tesislerinin onarımlarının yapılmasına devam edilecektir.
--------------------------	---

**Açıklamalar:** Daha önceki yıllarda yapılmış sulama tesislerinin onarımı yapılarak ve sulama borusu alınarak sulak tarım arazilerinin alanın genişletilmesi sağlanacaktır. Ayrıca kaynak yeterli gelirse yeni sulama tesisleri de yapılacaktır.

<b>Performans Göstergeleri</b>		<b>2013</b>	<b>2014</b>	<b>2015</b>
1	Sulamaya açılan kuru tarım alanı miktarı	50	50 Hektar	50 Hektar
Açıklama: 2014 yılına kadar (316 proje kapsamında) 155 adet tesis yapılmış olup; 18.500 Hektar arazi sulamaya açılmıştır.				
2	Alınan sulama borusu	15.000Mt	2100Mt	10500 Mt
Açıklama : İlimiz genelinde sulama kanalları için verilmiştir.				

<b>Faaliyetler</b>		<b>Kaynak İhtiyacı</b>		
		<b>Bütçe</b>	<b>Bütçe Dışı</b>	<b>Toplam</b>
1	Sulama suyu temini Tamamlama ve onarım	200.000,00		200.000,00
2	Sulama Borusu Alımı	40.000,00		40.000,00
3				
4				
<b>Genel Toplam</b>		<b>240.000,00</b>		<b>240.000,00</b>

<b>İdare Adı</b>	GÜMÜŞHANE İL ÖZEL İDARESİ-Tarım Hizmetleri Müd.
<b>Amaç</b>	Orman alanlarını genişletmek.
<b>Hedef</b>	Gümüşhane ilinde ormansızlaşma, çölleşme, toprak erozyonu, sel heyelan ve çığ gibi afetleri önlemek amacıyla, ağaçlandırma, erozyon kontrolü, mera ıslahı ve sosyal ormancılık faaliyetlerine destek verilecektir.

<b>Performans Hedefi</b>	Ağaçlandırma, erozyonu önleme ve mera ıslahı için orman fidanı alımı yapılacaktır.
<b>Açıklamalar:</b> İl Gıda Tarım ve Hayvancılık Müdürlüğü'nce hazırlanacak ağaçlandırma projelerine destek olmak için, bitki alımı yapılarak dikimleri gerçekleştirilecektir.	

<b>Performans Göstergeleri</b>		<b>2012</b>	<b>2013</b>	<b>2014</b>
1	Fidan alım ve dikim adedi.	-	-	10.000
Açıklama				
2				
Açıklama				

<b>Faaliyetler</b>		<b>Kaynak İhtiyacı</b>		
		<b>Bütçe</b>	<b>Bütçe Dışı</b>	<b>Toplam</b>
1	Fidan alımı	10.000,00		10.000,00
2				
3				
4				
<b>Genel Toplam</b>		<b>10.000,00</b>		<b>10.000,00</b>

<b>İdare Adı</b>	GÜMÜŞHANE İL ÖZEL İDARESİ-Tarım Hizmetleri Müd.
<b>Amaç</b>	Merkez, Torul ve Kürtün ilçelerinde meyveciliğin desteklenmesi sağlanacaktır.
<b>Hedef</b>	Pestil, köme ve pekmez için gerekli olan ham madde teminine yönelik ceviz ve dut üretimi yapmak.

<b>Performans Hedefi</b>	Meyvecilik üretimine destek verilerek, artan nüfusun gıda ihtiyaçlarının karşılanması, sanayiye hammadde temini , tarımsal üretimin artırılması ve üretime bağlı olarak yaşam seviyesinin yükseltilmesi .
<b>Açıklamalar:</b> İdaremiz tarafından ceviz, dut, böğürtlen ve ahududu fidanı alınarak, dikilmek üzere İl Tarım Müdürlüğü'nce üreticilere dağıtılacaktır.	

<b>Performans Göstergeleri</b>		<b>2013</b>	<b>2014</b>	<b>2015</b>
1	Alınan meyve fidanı adedi	-	-	10.000
Açıklama				
2				
Açıklama				

<b>Faaliyetler</b>		<b>Kaynak İhtiyacı</b>		
		<b>Bütçe</b>	<b>Bütçe Dışı</b>	<b>Toplam</b>
1	Meyve fidanı alımı	10.000,00		10.000,00
2				
3				
4				
<b>Genel Toplam</b>		<b>10.000,00</b>		<b>10.000,00</b>

<b>İdare Adı</b>	GÜMÜŞHANE İL ÖZEL İDARESİ-Tarım Hizmetleri Müd.
<b>Amaç</b>	Kelkit, Köse ve Şiran İlçelerinde hayvan yemi üretimine destek olmak.
<b>Hedef</b>	Yem bitkilerinin üretimini artırmak.

<b>Performans Hedefi</b>	İlimiz genelindeki tüm çiftçilerin organik tarıma geçişini sağlamak.
<b>Açıklamalar:</b> İdaremiz tarafından alınacak sertifikalı, mısır tohumları İl Gıda Tarım ve Hayvancılık Müdürlüğü'nün yapacağı projeler doğrultusunda çiftçilere verilecektir.	
Bu projeler kapsamında silajlık mısır üretimini artırarak et ve süt üretimini en yüksek seviyeye yükseltilmesi sağlanacaktır.	

<b>Performans Göstergeleri</b>		<b>2013</b>	<b>2014</b>	<b>2015</b>
1	Desteklenecek çiftçi sayısı	100	100	100
Açıklama 2014 yılında silajlık mısır tohumu alınmıştır.				
2				
Açıklama				

<b>Faaliyetler</b>		<b>Kaynak İhtiyacı</b>		
		<b>Bütçe</b>	<b>Bütçe Dışı</b>	<b>Toplam</b>
1	Tohum Alımı	30.000,00		30.000,00
2				
3				
4				
<b>Genel Toplam</b>		<b>30.000,00</b>		<b>30.000,00</b>

<b>İdare Adı</b>	GÜMÜŞHANE İL ÖZEL İDARESİ-Tarım Hizmetleri Müd.
<b>Amaç</b>	Gümüşhane Merkez ve İlçelerinde hayvan yemi üretimine destek olmak.
<b>Hedef</b>	Yem bitkilerinin üretimini artırmak.

<b>Performans Hedefi</b>	İlimiz genelindeki tüm çiftçilerin organik tarıma geçişini sağlamak.
<b>Açıklamalar:</b> İdaremiz tarafından alınacak sertifikalı, yonca tohumları İl Gıda Tarım ve Hayvancılık Müdürlüğü'nün yapacağı projeler doğrultusunda çiftçilere verilecektir.	
Bu projeler kapsamında silajlık mısır üretimini artırarak et ve süt üretimini en yüksek seviyeye yükseltilmesi sağlanacaktır.	

<b>Performans Göstergeleri</b>		<b>2013</b>	<b>2014</b>	<b>2015</b>
1	Desteklenecek çiftçi sayısı	100	100	100
Açıklama 2014 yılında silajlık mısır ve sertifikalı buğday tohumu alınmıştır.				
2				
Açıklama				

<b>Faaliyetler</b>		<b>Kaynak İhtiyacı</b>		
		<b>Bütçe</b>	<b>Bütçe Dışı</b>	<b>Toplam</b>
1	Tohum Alımı	50.000,00		50.000,00
2				
3				
4				
<b>Genel Toplam</b>		<b>50.000,00</b>		<b>50.000,00</b>

<b>İdare Adı</b>	GÜMÜŞHANE İL ÖZEL İDARESİ-Tarım Hizmetleri Müd.
<b>Amaç</b>	Köy altyapı çalışmalarının desteklenmesi.
<b>Hedef</b>	Kırsal alanlarda, sosyal altyapı hizmetlerinden şebekeli içme suyu tesislerinin yaygınlaştırılması ve standartlarının yükseltilmesi çalışmaları sürdürülecektir. Yeterli ve sağlıklı içme suyu olmayan köyler ve üniteler içme suyuna kavuşturulacaktır.

<b>Performans Hedefi</b>	Vatandaşların sağlıklı içme suyuna kavuşturulması için içme suyu tesislerinin yapımı ve bakım onarımlarını gerçekleştirmek.
<b>Açıklamalar:</b> İlimizde bulunan İçme Suyu tesislerinin bakımı ve onarımı için boru ve çimento alınarak, Devlet – Millet işbirliği ile yapılacaktır.	

<b>Performans Göstergeleri</b>		<b>2013</b>	<b>2014</b>	<b>2015</b>
1	Alınan boru miktarı(Metre)	40000	17000	36.000
Açıklama İller Bankasından temin edilen 201.100 m boru içmesuyu isale ve şebekeleri için kullanılmaktadır.				
2	Alınacak çimento miktarı	-	80 Ton	80 Ton
Açıklama:Alınacak Çimento ile Kaptaj ve depo onarımları yapılacak, Boru ile İsale ve şebeke hatları yenilenecektir.				

<b>Faaliyetler</b>		<b>Kaynak İhtiyacı</b>		
		<b>Bütçe</b>	<b>Bütçe Dışı</b>	<b>Toplam</b>
1	Tesis Yapım Onarımı	75.000,00		75.000,00
2	Klorlama cihazı ve Diğer malzeme alımı alımı	100.000,00		100.000,00
3	İçmesuyu mal. alımı	15.000,00		15.000,00
4	İçme suyu borusu Alımı	50.000,00		50.000,00
<b>Genel Toplam</b>		<b>240.000,00</b>		<b>240.000,00</b>

## 1.7. GENÇLİK VE SPOR İL MÜDÜRLÜĞÜ

### FAALİYET MALİYETLERİ TABLOSU

<b>İdare Adı</b>	GENÇLİK HİZMETLERİ VE SPOR İL MÜDÜRLÜĞÜ	
<b>Performans Hedefi</b>	Spor yapmak isteyen bireylere spor yaptırırken ihtiyaç duyulan malzeme ihtiyacını karşılamak	
<b>Faaliyet Adı</b>	Spor Malzemesi Yapımı için Ham Madde Alımı	
<b>Sorumlu Harcama Birimi veya Birimleri</b>	Gümüşhane İl Özel İdaresi	
<b>Açıklamalar:</b> İlimizde yaşayan özellikle çocuklar, gençler ve tüm bireylere spor yapma imkânı sağlamak için ihtiyaç duyulan okullara, kurumlara, belde belediyelere ve büyük köylere dağıtılmak üzere spor malzemesi (Basketbol potası, Voleybol direği ve Futbol kale direkleri) üretilmesi.		
<b>Ekonomik Kod</b>		<b>(t+1)</b>
01	Personel Giderleri	
02	SGK Devlet Primi Giderleri	
03	Mal ve Hizmet Alım Giderleri	150.000,00
04	Faiz Giderleri	
05	Cari Transferler	
06	Sermaye Giderleri	
07	Sermaye Transferleri	
08	Borç Verme	
<b>Toplam Bütçe Kaynak İhtiyacı</b>		
Bütçe Dışı Kaynak		
Toplam Bütçe Dışı Kaynak İhtiyacı		
<b>Toplam Kaynak İhtiyacı</b>		<b>150.000,00</b>



## 1.8. İL MİLLİ EĞİTİM MÜDÜRLÜĞÜ

<b>İdare Adı</b>	İL MİLLİ EĞİTİM MÜDÜRLÜĞÜ	
<b>Performans Hedefi</b>	İl genelindeki okulların eksikliklerinin giderilmesi.	
<b>Faaliyet Adı</b>	Malzeme alımı ve yaklaşık maliyet hazırlama	
<b>Sorumlu Harcama Birimi veya Birimleri</b>	İl Özel İdaresi Destek Hizmetleri Müdürlüğü	
<b>Açıklamalar:</b> 2014 Yılı itibariyle ilimiz genelindeki 65 okulun acil malzeme ihtiyaçları karşılanmış olup, gelecek yıllarda da imkânlar doğrultusunda ihtiyaçların giderilmesine azami gayret gösterilecektir		
<b>Ekonomik Kod</b>		<b>(t+1)</b>
01	Personel Giderleri	
02	SGK Devlet Primi Giderleri	
03	Mal ve Hizmet Alım Giderleri	500.000,00
04	Faiz Giderleri	
05	Cari Transferler	
06	Sermaye Giderleri	
07	Sermaye Transferleri	
08	Borç Verme	
<b>Toplam Bütçe Kaynak İhtiyacı</b>		
Bütçe Dışı Kaynak		
Toplam Bütçe Dışı Kaynak İhtiyacı		
<b>Toplam Kaynak İhtiyacı</b>		<b>500.000,00</b>

<b>İdare Adı</b>	İL MİLLİ EĞİTİM MÜDÜRLÜĞÜ	
<b>Performans Hedefi</b>	Kurs, seminer, sempozyum düzenlenmesi.	
<b>Faaliyet Adı</b>	Kurs, seminer, sempozyum düzenlenmesi.	
<b>Sorumlu Harcama Birimi veya Birimleri</b>	İl Özel İdaresi Destek Hizmetleri Müdürlüğü	
<b>Açıklamalar:</b>		
Yetiştirme kurslarının tüm okullarda yapılmasını sağlamak.		
Eğitim seminerleri düzenlemek.		
Rehberlik servislerinin daha aktif çalışmasını sağlamak.		
Süreç yönetimi ve analizi konularında eğitimler düzenlenmesi.		
Yapılan çalışmalarla ilgili veri tabanı oluşturulacak.		
<b>Ekonomik Kod</b>		<b>(t+1)</b>
01	Personel Giderleri	
02	SGK Devlet Primi Giderleri	
03	Mal ve Hizmet Alım Giderleri	52.000,00
04	Faiz Giderleri	
05	Cari Transferler	
06	Sermaye Giderleri	
07	Sermaye Transferleri	
08	Borç Verme	
<b>Toplam Bütçe Kaynak İhtiyacı</b>		
<b>Bütçe Dışı Kaynak</b>		
<b>Toplam Bütçe Dışı Kaynak İhtiyacı</b>		
<b>Toplam Kaynak İhtiyacı</b>		<b>52.000,00</b>

<b>İdare Adı</b>	İL MİLLİ EĞİTİM MÜDÜRLÜĞÜ	
<b>Performans Hedefi</b>	2014 yılı sonuna kadar ilimiz merkez ve ilçelerindeki 14 adet okulun tamamlanması Planlanmış olup 4 adedi tamamlanmıştır.	
<b>Faaliyet Adı</b>	Okul Yapımı	
<b>Sorumlu Harcama Birimi veya Birimleri</b>	İl Özel İdaresi Destek Hizmetleri Müdürlüğü	
<b>Açıklamalar:</b>		
2012 yılında Kelkit 16 derslikli İ.Ö.O,Şiran Anaokulu tamamlandı. Merkez 6 derslikli anaokulu yapımı, Şiran Yeşilbük beldesi 8derslikli okul inşaatı devam etmekte. Merkezde Aysin Rafet Ataç İlkokulu yapılacak.		
<b>Ekonomik Kod</b>		<b>(t+1)</b>
01	Personel Giderleri	
02	SGK Devlet Primi Giderleri	
03	Mal ve Hizmet Alım Giderleri	
04	Faiz Giderleri	
05	Cari Transferler	
06	Sermaye Giderleri	
07	Sermaye Transferleri	
08	Borç Verme	
<b>Toplam Bütçe Kaynak İhtiyacı</b>		
<b>Bütçe Dışı Kaynak</b>	Bina yapımı	10.330,000,00
<b>Toplam Bütçe Dışı Kaynak İhtiyacı</b>		<b>10.330.000.00</b>
<b>Toplam Kaynak İhtiyacı</b>		

<b>İdare Adı</b>	İL MİLLİ EĞİTİM MÜDÜRLÜĞÜ	
<b>Performans Hedefi</b>	Projelerin yapılması ve devam ettirilmesi.	
<b>Faaliyet Adı</b>	Okullaşma oranını arttırmak için proje hazırlama.	
<b>Sorumlu Harcama Birimi veya Birimleri</b>	İL Özel İdaresi Destek Hizmetleri Müdürlüğü	
<b>Açıklamalar:</b>		
SODES kapsamında 2013 Yılında “SODES’le Geleceğe Emin Adımlar “ ve “Kızlarımız Okullaşıyor Üniversitelerle ve İş Alanlarıyla Buluşuyor “ Projeleri uygulanarak tamamlanmıştır. 2014 yılında proje başvurusu alınırsa başvuru yapılarak okullaşma oranını artırılmasına yardımcı olunacaktır.		
<b>Ekonomik Kod</b>		<b>(t+1)</b>
01	Personel Giderleri	
02	SGK Devlet Primi Giderleri	
03	Mal ve Hizmet Alım Giderleri	30.000,00
04	Faiz Giderleri	
05	Cari Transferler	
06	Sermaye Giderleri	
07	Sermaye Transferleri	
08	Borç Verme	
Toplam Bütçe Kaynak İhtiyacı		30.000,00
Bütçe Dışı Kaynak	SODES (Proje yapımı)	340.000,00
Toplam Bütçe Dışı Kaynak İhtiyacı		340.000,00
Toplam Kaynak İhtiyacı		<b>370.000,00</b>

<b>İdare Adı</b>	İL MİLLİ EĞİTİM MÜDÜRLÜĞÜ
<b>Performans Hedefi</b>	Açılan kurslarla okuma yazma bilenlerin oranını %100 çıkarmak.
<b>Faaliyet Adı</b>	Kurslar, tanıtım çalışmaları
<b>Sorumlu Harcama Birimi veya Birimleri</b>	İL Özel İdaresi Destek Hizmetleri Müdürlüğü
<b>Açıklamalar:</b> Okuma yazma bilmeyenlerin tespiti. Okuma yazma kurslarının tanıtımı. Eğitimlerin verilmesi.	

<b>Ekonomik Kod</b>		<b>(t+1)</b>
01	Personel Giderleri	
02	SGK Devlet Primi Giderleri	
03	Mal ve Hizmet Alım Giderleri	0
04	Faiz Giderleri	
05	Cari Transferler	
06	Sermaye Giderleri	
07	Sermaye Transferleri	
08	Borç Verme	
Toplam Bütçe Kaynak İhtiyacı		0
Bütçe Dışı Kaynak		
Toplam Bütçe Dışı Kaynak İhtiyacı		
Toplam Kaynak İhtiyacı		0

## 1.9. İNSAN KAYNAKLARI VE EĞİTİM MÜDÜRLÜĞÜ

<b>İdare Adı</b>	GÜMÜŞHANE İL ÖZEL İDARESİ	
<b>Performans Hedefi</b>	İdaremizde çalışan personelleri her yıl hizmet içi eğitim ve kurslardan geçirmek.	
<b>Faaliyet Adı</b>	Personellerimizin dönüşümlü olarak eğitilmesi.	
<b>Sorumlu Harcama Birimi veya Birimleri</b>	İnsan Kaynakları ve Eğitim Müdürlüğü	
<b>Açıklamalar:</b> İdaremiz tarafından eğitim faaliyetleri yapılacaktır.		
<b>Ekonomik Kod</b>		<b>(t+1)</b>
01	Personel Giderleri	
02	SGK Devlet Primi Giderleri	
03	Mal ve Hizmet Alım Giderleri	15.000,00
04	Faiz Giderleri	
05	Cari Transferler	
06	Sermaye Giderleri	
07	Sermaye Transferleri	
08	Borç Verme	
<b>Toplam Bütçe Kaynak İhtiyacı</b>		<b>15.000,00</b>
Bütçe Dışı Kaynak		
Toplam Bütçe Dışı Kaynak İhtiyacı		
<b>Toplam Kaynak İhtiyacı</b>		<b>15.000,00</b>

## 1.10. YOL VE ULAŞIM HİZMETLERİ MÜDÜRLÜĞÜ

<b>İdare Adı</b>	GÜMÜŞHANE İL ÖZEL İDARESİ	
<b>Performans Hedefi</b>	Köy yollarının standardını artırmak.	
<b>Faaliyet Adı</b>	Trafik işaret ve levhaları	
<b>Sorumlu Harcama Birimi veya Birimleri</b>	Yol ve Ulaşım Hizmetleri Müdürlüğü	
<b>Açıklamalar:</b> İlimize bağlı merkez ilçe ve köy yollarında trafik kazalarının önlenmesi için levhalama çalışmalarını tamamlayarak güzergah tabelalarını yerleştirmek.		
<b>Ekonomik Kod</b>		<b>(t+1)</b>
01	Personel Giderleri	
02	SGK Devlet Primi Giderleri	
03	Mal ve Hizmet Alım Giderleri	50.000,00
04	Faiz Giderleri	
05	Cari Transferler	
06	Sermaye Giderleri	
07	Sermaye Transferleri	
08	Borç Verme	
Toplam Bütçe Kaynak İhtiyacı		
Bütçe Dışı Kaynak		
Toplam Bütçe Dışı Kaynak İhtiyacı		
Toplam Kaynak İhtiyacı		<b>50.000,00</b>

<b>İdare Adı</b>	GÜMÜŞHANE İL ÖZEL İDARESİ	
<b>Performans Hedefi</b>	Köy yollarının altyapı eksikliklerinin giderilmesi.	
<b>Faaliyet Adı</b>	Yol altyapıları için büz üretimi yapmak	
<b>Sorumlu Harcama Birimi veya Birimleri</b>	Yol ve Ulaşım Hizmetleri Müdürlüğü	
<b>Açıklamalar:</b> Merkez ve ilçe köy, arazi ve yayla yollarının su geçişleri ve dere yataklarında kullanılmak üzere büz üretimi yapılarak yolların bozulmasını önlemek		
<b>Ekonomik Kod</b>		<b>(t+1)</b>
01	Personel Giderleri	
02	SGK Devlet Primi Giderleri	
03	Mal ve Hizmet Alım Giderleri	40.000,00
04	Faiz Giderleri	
05	Cari Transferler	
06	Sermaye Giderleri	
07	Sermaye Transferleri	
08	Borç Verme	
Toplam Bütçe Kaynak İhtiyacı		40.000,00
Bütçe Dışı Kaynak		
Toplam Bütçe Dışı Kaynak İhtiyacı		
Toplam Kaynak İhtiyacı		<b>40.000,00</b>



<b>İdare Adı</b>	GÜMÜŞHANE İL ÖZEL İDARESİ	
<b>Performans Hedefi</b>	Köy yollarının asfaltlama çalışmalarını bitirmek.	
<b>Faaliyet Adı</b>	Asfalt yol yapım ve onarım işi	
<b>Sorumlu Harcama Birimi veya Birimleri</b>	Yol ve Ulaşım Hizmetleri Müdürlüğü	
<b>Açıklamalar:</b> Daha önceki yıllarda yapılmış olan asfalt yollar da korunarak ve onarımları yapılarak, imkanlar dahilinde ihtiyaçlara cevap verilecektir.		
<b>Ekonomik Kod</b>		<b>(t+1)</b>
01	Personel Giderleri	
02	SGK Devlet Primi Giderleri	
03	Mal ve Hizmet Alım Giderleri	600.000,00
04	Faiz Giderleri	
05	Cari Transferler	
06	Sermaye Giderleri	
07	Sermaye Transferleri	
08	Borç Verme	
Toplam Bütçe Kaynak İhtiyacı		600.000,00
Bütçe Dışı Kaynak	Köydes	900.000,00
Toplam Bütçe Dışı Kaynak İhtiyacı		
Toplam Kaynak İhtiyacı		<b>1.500.000,00</b>

## 2 - PERFORMANS HEDEFİ TABLOSU

### 2.1 İL KÜLTÜR VE TURİZM MÜDÜRLÜĞÜ

<b>İdare Adı</b>	İL KÜLTÜR VE TURİZM MÜDÜRLÜĞÜ
------------------	-------------------------------

<b>Amaç</b>	Türk kültürü ve dili araştırmalarına önem ve öncelik verilerek kültürü korumak.
<b>Hedef</b>	Türk kültürü ve dili araştırmalarına önem ve öncelik verilecektir. Bu kapsamda Gümüşhane'nin bilimsel nitelikli tarihinin yazılması, Gümüşhane mahalli kültürünün araştırılması çalışmalarına destek verilecektir.

<b>Performans Hedefi</b>	Gümüşhane' nin Türk kültüründeki yerini bulması ve ne gibi katkı sağlayabileceği konularında somut araştırmalar yaparak dil ve kültürü korumak.
--------------------------	---

#### **Açıklamalar:**

Çalışma Gümüşhane Üniversitesi, İldeki diğer kamu kurum ve kuruluşları ve konunun uzmanı kişilerin katılımı ve daveti ile gerçekleştirilecektir.

<b>Performans Göstergeleri</b>		<b>2013</b>	<b>2014</b>	<b>2015</b>
1	Dil ve kültür konulu konferans/ panel	1	1	1
Açıklama:				
2				
Açıklama				

<b>Faaliyetler</b>		<b>Kaynak İhtiyacı</b>		
		<b>Bütçe</b>	<b>Bütçe Dışı</b>	<b>Toplam</b>
1	Mal ve Hizmet alımı	5.000,00		5.000,00
2				
3				
4				
<b>Genel Toplam</b>		5.000,00		<b>5.000,00</b>

<b>İdare Adı</b>	İL KÜLTÜR VE TURİZM MÜDÜRLÜĞÜ
------------------	-------------------------------

<b>Amaç</b>	Gümüşhane düşünce tarihinin ortaya çıkarılması.
<b>Hedef</b>	Gümüşhane düşünce tarihinin ortaya çıkarılması için gerekli çalışmalara destek vermek.

<b>Performans Hedefi</b>	Gümüşhane’de yetişmiş bilim, kültür ve sanat insanların eserlerinin bir araya getirilmesi ve tanıtılması.
--------------------------	---

<b>Açıklamalar:</b>	<p>Ahmet Ziyauddin Gümüşhanevi H.Z ‘leri vakfiyla ortaklaşa işbirliği yapılarak eserlerinin halkımıza tanıtılması.</p> <p>Dilaver Cebeci ve Şinasi Özdenoğlu’nun hayatını ve eserlerini tanıtan kitabın ilimiz halk ve okul kütüphanelerine dağıtımı yapıldı.</p>
---------------------	---

<b>Performans Göstergeleri</b>		<b>2013</b>	<b>2014</b>	<b>2015</b>
1	Tanıtım materyali basılması(adet)	100	1000	1000
2	Kitap dağıtımı	100	250	250
Açıklama:				
2	Konferans/Panel	1	1	1
Açıklama				

<b>Faaliyetler</b>		<b>Kaynak İhtiyacı</b>		
		<b>Bütçe</b>	<b>Bütçe Dışı</b>	<b>Toplam</b>
1	Materyal basımı	3.000,00		3.000,00
2				
3				
4				
<b>Genel Toplam</b>		3.000,00		<b>3.000,00</b>

<b>İdare Adı</b>	İL KÜLTÜR VE TURİZM MÜDÜRLÜĞÜ
------------------	-------------------------------

<b>Amaç</b>	Taşınmaz Kültür Varlıklarının korunması ve koruma bilincinin geliştirilmesi.
<b>Hedef</b>	Kültür varlıklarımızın korunması için halkın ve kamu görevlilerinin bilinçlendirilmesine yönelik eğitim çalışmaları yaygınlaştırılacaktır.

<b>Performans Hedefi</b>	Kültür Varlıklarının Korunması ve Halka Benimsetilmesi için konferans ve paneller düzenlemek.
<b>Açıklamalar:</b> İlimiz ve İlçelerimizde bulunan Kültür ve Turizm Bakanlığının ilgili birimleri tarafından tescillenen taşınır ve taşınmaz kültür varlıklarının tanıtılması, koruma bilincinin aşılmasına yönelik Gümüşhane Belediyesi, Kültür ve Tabiat Varlıklarını Koruma Kurulu ile birlikte ortak çalışmalar yapılması.	

<b>Performans Göstergeleri</b>		<b>2013</b>	<b>2014</b>	<b>2015</b>
1	Panel Düzenlenmesi	2	3	3
Açıklama:				
2				
Açıklama				

<b>Faaliyetler</b>		<b>Kaynak İhtiyacı</b>		
		<b>Bütçe</b>	<b>Bütçe Dışı</b>	<b>Toplam</b>
1	Konferans / Panel / Seminer	0		0
2				
3				
4				
<b>Genel Toplam</b>		0		0

<b>İdare Adı</b>	İL KÜLTÜR VE TURİZM MÜDÜRLÜĞÜ
------------------	-------------------------------

<b>Amaç</b>	Karaca Mağarasını ilin turizm markası haline getirmek.
<b>Hedef</b>	Karaca Mağarasının tanıtım ve alt yapı çalışmalarına hız verilecektir.

<b>Performans Hedefi</b>	Karaca mağarasına gelecek olan ziyaretçi sayısının artırmak.
--------------------------	--

**Açıklamalar:** Görsel tanıtım materyalleri hazırlanarak dağıtılması, fuarlarda tanıtımının yapılması .

<b>Performans Göstergeleri</b>		<b>2013</b>	<b>2014</b>	<b>2015</b>
1	Basılacak broşür, kitap ve CD sayısı adedi.	1.500	2.000	2.000
Açıklama				
2	Fuarlara katılım	3	4	4
Açıklama				

<b>Faaliyetler</b>		<b>Kaynak İhtiyacı</b>		
		<b>Bütçe</b>	<b>Bütçe Dışı</b>	<b>Toplam</b>
1	Tanıtım için doküman hazırlanması	15.000,00		15.000,00
2	Fuarlara katılım	20.000,00		20.000,00
3				
4				
<b>Genel Toplam</b>		<b>30.000,00</b>		<b>30.000,00</b>

<b>İdare Adı</b>	GÜMÜŞHANE İL KÜLTÜR VE TURİZM MÜDÜRLÜĞÜ
------------------	---

<b>Amaç</b>	Tarihi eserleri tanıtmak.
<b>Hedef</b>	Taşköprü Santa bağlantı yolunun bitirilmesi, bu yol vesilesi ile Santa Harabelerinin ve Taşköprü yaylasının turizme kazandırılmasının sağlanması ve yeni konaklama tesislerinin yapılanmasına olanak sağlanması.

<b>Performans Hedefi</b>	Bölgenin turizm açısından canlandırılması.
<b>Açıklamalar:</b> Öncelikle bölgedeki yol ağı tamamlanarak, konaklamalı ziyaretçi dışında günü birlikçilerinde rahatlıkla ulaşması sağlanacaktır.	

<b>Performans Göstergeleri</b>		<b>2013</b>	<b>2014</b>	<b>2015</b>
1	Tamamlanan yol %'si	20	30	30
2				
Açıklama				

<b>Faaliyetler</b>		<b>Kaynak İhtiyacı</b>		
		<b>Bütçe</b>	<b>Bütçe Dışı</b>	<b>Toplam</b>
1	Yol yapımı			
2				
3				
4				
<b>Genel Toplam</b>				

## 2.2. GÜMÜŞHANE SAĞLIK MÜDÜRLÜĞÜ

<b>İdare Adı</b>	GÜMÜŞHANE SAĞLIK MÜDÜRLÜĞÜ
<b>Amaç</b>	Sağlık hizmetlerini modern ve kaliteli hale getirmek
<b>Hedef</b>	Gümüşhane il genelinde Sağlık kurumlarının yapısal dönüşüm ve ihtiyaçlarının karşılanmasına yardımcı olmak
<b>Performans Hedefi</b>	2015 yılı sonuna kadar İl Merkezine 200 yataklı Devlet Hastanesi yapılarak hizmete açılması planlanmaktadır
<b>Açıklamalar:</b>	İlimizde yapımı devam eden 200 yataklı yeni devlet hastanesinin 2014 yılı itibariyle bitirilmesi planlanmaktadır.

<b>Performans Göstergeleri</b>		<b>2013</b>	<b>2014</b>	<b>2015</b>
1	Arazi tahsisi ve projelendirme	%100	-	-
Açıklama				
2	Yapılacak bina oranı	% 20	% 80	% 100
Açıklama				

<b>Faaliyetler</b>		<b>Kaynak İhtiyacı</b>		
		<b>Bütçe</b>	<b>Bütçe Dışı</b>	<b>Toplam</b>
1	Hastane Yapımı işi		35.000.000,00	<b>35.000.000,00</b>
2				
3				
4				
<b>Genel Toplam</b>			35.000.000,00	<b>35.000.000,00</b>

<b>İdare Adı</b>	GÜMÜŞHANE SAĞLIK MÜDÜRLÜĞÜ
------------------	----------------------------

<b>Amaç</b>	Sağlık hizmetlerini etkileyen altyapı eksikliklerini gidermek
<b>Hedef</b>	Sağlık hizmetlerini doğrudan etkileyen fiziki altyapı, donanım gibi konularda sağlık sisteminin desteklenmesi

<b>Performans Hedefi</b>	Köy şebeke sularının en az yılda bir bakteriyolojik ve kimyasal analizlerinin yapılması amacıyla 50 köye birer (1) adet klorlama cihazının alınması hedeflenmektedir.
--------------------------	---

**Açıklamalar:** İlimizde köy su depolarından kaynaklanan sorunlar nedeniyle özellikle tularemi vakaları sıklıkla görülmektedir. Su kaynaklı sorunların en aza indirilebilmesi için köy içme sularının düzenli analizlerinin yapılması ve klorlama faaliyetlerinin de yürütülmesi gerekmektedir. Bu amaçla alınan tahlil numunelerinin test ücretleri İl Özel İdare Genel Sekreterliği bütçesinden ödenmesi için gerekli finansmanın sağlanması.

<b>Performans Göstergeleri</b>		<b>2012</b>	<b>2013</b>	<b>2014</b>
1	Klorlama cihazı alınan köy sayısı	-	-	-
Açıklama:				
2	Klorlama yapılan köy sayısı	% 100	% 100	% 100
Açıklama				

<b>Faaliyetler</b>		<b>Kaynak İhtiyacı</b>		
		<b>Bütçe</b>	<b>Bütçe Dışı</b>	<b>Toplam</b>
1	Çevre Sağlığı hizmetleri için Mal ve Hizmet Alımı	150.000,00		150.000,00
2				
3				
4				
<b>Genel Toplam</b>		150.000,00		<b>150.000,00</b>



<b>İdare Adı</b>	GÜMÜŞHANE SAĞLIK MÜDÜRLÜĞÜ
------------------	----------------------------

<b>Amaç</b>	Sağlık hizmetlerini etkileyen altyapı eksikliklerini gidermek.
<b>Hedef</b>	Sağlık hizmetlerini doğrudan etkileyen fiziki altyapı, donanım gibi konularda sağlık sisteminin desteklenmesi

<b>Performans Hedefi</b>	1 adet 112 Acil Sağlık İstasyonunun 2014 yıl sonuna kadar tamamlanarak köylere maksimum 20 dakikada 112 Acil Ambulans hizmetinin ulaştırılması
--------------------------	--

**Açıklamalar:** İlimiz kırsalında bulunan köylere 112 Acil Ambulanslarının ulaşımında sıkıntılar yaşanmaktadır. Bu sıkıntıları en aza indirebilmek için köylerden aranan vakalara maksimum 20 dakikada ulaşacak şekilde ilimizde mevcut bulunan 12 adet 112 istasyona ilave olarak en az 2 adet Acil Sağlık Hizmetleri İstasyonu daha kurulması ve halkımızın 112 sistemine en kolay ve hızlı şekilde ulaşabilmesi planlanmaktadır.

<b>Performans Göstergeleri</b>		<b>2013</b>	<b>2014</b>	<b>2015</b>
1	Yapılan/yapılacak istasyon adedi	-	1	2
Açıklama:Gümüşhane Merkezde 3, Kelkit'de 2, Köse'de 1, Kürtün'de 2 ve Şiran'da 2 ve Torul'da 2 adet olmak üzere toplam 12 adet 112 istasyonu bulunmaktadır.				
2				
Açıklama				

<b>Faaliyetler</b>		<b>Kaynak İhtiyacı</b>		
		<b>Bütçe</b>	<b>Bütçe Dışı</b>	<b>Toplam</b>
1	2 adet 112 Acil Sağlık İstasyonu yapılması işi		200.000,00	200.000.00
2				
3				
4				
<b>Genel Toplam</b>			200.000,00	<b>200.000,00</b>

<b>İdare Adı</b>	GÜMÜŞHANE SAĞLIK MÜDÜRLÜĞÜ
------------------	----------------------------

<b>Amaç</b>	Hastalıklarla mücadele etmek.
<b>Hedef</b>	Kırım-Kongo Kanamalı Hastalığı ve insan sağlığını etkileyen diğer bulaşıcı hastalıklar hakkında halkımızın bilinçlendirmesi amacıyla eğitim materyalleri bastırılması,

<b>Performans Hedefi</b>	Hastalıklarla mücadele için halkımızın bilinçlendirilmesi
<b>Açıklamalar:</b>	Yapılacak programlar dahilinde en ücra köşelere kadar gidilerek halkımızın aydınlatılması için eğitim faaliyetleri düzenlemek ve çeşitli materyaller basılarak dağıtımın yapılmasını sağlamak

<b>Performans Göstergeleri</b>		<b>2013</b>	<b>2014</b>	<b>2015</b>
1	15.300	25.000	30.000	40.000
Açıklama: İl genelindeki, evlerde, okullarda ve iş yerlerinde birebir eğitim verildi.				
2	Basılıp dağıtım yapılan materyal adedi	54.500	50.000	55.000
Açıklama: 2011 ve 2012 yıllarında dağıtılan materyallerin 6.500 adedi kene kartı kalan miktarlar broşürdür.				

<b>Faaliyetler</b>		<b>Kaynak İhtiyacı</b>		
		<b>Bütçe</b>	<b>Bütçe Dışı</b>	<b>Toplam</b>
1	Eğitim faaliyetleri için mal ve hizmet alımı	20.000,00		20.000,00
2				
3				
4				
<b>Genel Toplam</b>		20.000,00		<b>20.000,00</b>

### 2.3. DESTEK HİZMETLERİ MÜDÜRLÜĞÜ

<b>İdare Adı</b>	GÜMÜŞHANE İL ÖZEL İDARESİ
------------------	---------------------------

<b>Amaç</b>	Kurum Hizmetlerini çağın gereklerine uygun hale getirmek ve bölgemiz halkına daha iyi hizmet sunulması.
<b>Hedef</b>	Kurum tarafından verilen hizmetlerin çağın gereklerine uygun bir anlayışla daha ekonomik ve rantabl olmasını sağlamak bakımından hizmet satın alınması.

<b>Performans Hedefi</b>	Yetersiz olan kalifiye personelin tamamlanarak hizmetlerin verimli bir şekilde yerine getirilmesini sağlamak.
<b>Açıklamalar:</b> İdaremiz personellerinin emekli olması nedeniyle oluşan operatör, şoför ve yardımcı personel açığının kapatılması için hizmet satın alınması, servis ve kontrollük hizmetleri için araç kiralanması.	

<b>Performans Göstergeleri</b>		<b>2013</b>	<b>2014</b>	<b>2015</b>
1	Alınan/alınacak operatör sayısı	8	9	10
Açıklama:				
2	Alınan/alınacak şoför ve yardımcı personel sayısı	45	54	51
3	Kiralanın araç sayısı	14	9	10
Açıklama				

<b>Faaliyetler</b>		<b>Kaynak İhtiyacı</b>		
		<b>Bütçe</b>	<b>Bütçe Dışı</b>	<b>Toplam</b>
1	Hizmet alımları	1.000.000,00	600.000,00	1.600.000,00
2	Araç Kiralama	225.000,00		225.000,00
3				
4				
<b>Genel Toplam</b>				1.825.000,00

## 2.4. PLAN PROJE MÜDÜRLÜĞÜ

<b>İdare Adı</b>	GÜMÜŞHANE İL ÖZEL İDARESİ- Plan Proje Müdürlüğü
<b>Amaç</b>	Yatırımlarda etkinlik ve verimliliğin sağlanması
<b>Hedef</b>	Yatırımların tahsis önceliklerinin belirlenmesinde mevcut durum envanterlerinden ve kurumumuzca yaptırılmış olan geniş katılımlı anket sonuçlarından yararlanılacaktır.

<b>Performans Hedefi</b>	Güncelliğini kaybetmiş olan envanter verilerinin yenilenmesi. Coğrafi bilgi sisteminin kurulması.
<b>Açıklamalar:</b> İdareimiz tarafından hazırlanacak olan yatırım programlarında önceliklerin belirlenebilmesi için sağlıklı veri tabanı oluşturulacaktır. İl coğrafi bilgi sistemi kurulacak, veriler sürekli güncellenecektir.	

Performans Göstergeleri		2013	2014(Tahmini)	2015(Tahmini)
1	Envanter çalışmaları yapılan köy adedi	20	25	150
Açıklama: Çıktı göstergesi. Yenilenen envanter bilgileri coğrafi bilgi sistemine aktararak ulaşılabilir bir veri tabanı oluşturulacak.				
2				
Açıklama				

Faaliyetler		Kaynak İhtiyacı(TL)		
		Bütçe	Bütçe Dışı	Toplam
1	Yol Giderleri	50.000,00		50.000,00
2				
<b>Genel Toplam</b>		<b>50.000,00</b>		<b>50.000,00</b>

<b>İdare Adı</b>	GÜMÜŞHANE İL ÖZEL İDARESİ- Plan Proje Müdürlüğü
<b>Amaç</b>	Yatırımlardaki öncelikli hedeflerin belirlenmesi.
<b>Hedef</b>	İl Özel İdaresince gerçekleştirilecek yatırımların gereklilik öncelikleri belirlenecek; özellikle köylere yönelik hizmetlere ait projelerde, ihtiyaç önceliği, mevcut proje stoku, teknik, ekonomik ve sosyal yapılabirlik kriterleri ve İl Özel idaresinin bütçe imkânları dikkate alınacaktır. Mevcut kaynaklarının daha verimli kullanımı sağlanacaktır.

<b>Performans Hedefi</b>	Köylerimizin yetersiz olan altyapılarının yenilenmesi için gerekli olan projelerin bitirilmesi
<b>Açıklamalar:</b> İlimiz merkez ve ilçelerine yönelik olarak içme suyu (Su deposu, isale hattı, şebeke), kanalizasyon ve yol projeleri yenilecektir.	

<b>Performans Göstergeleri</b>		<b>2013</b>	<b>2014(Tahmini)</b>	<b>2015(Tahmini)</b>
1	Yapılan proje sayısı	122	100	100
Açıklama:Çıktı göstergesi (122 projenin 90'ı içme suyu, 32'i yol etüd projesi ve orman izni, projesi yapılmıştır.)				
2				
Açıklama				

<b>Faaliyetler</b>		<b>Kaynak İhtiyacı(TL)</b>		
		<b>Bütçe</b>	<b>Bütçe Dışı</b>	<b>Toplam</b>
1	Alt yapı proje yapımı	20.000,00		20.000,00
2				
3				
4				
<b>Genel Toplam</b>		<b>20.000,00</b>		<b>20.000,00</b>

## 2.5. İMAR VE KENTSEL İYİLEŞTİRME MÜDÜRLÜĞÜ

<b>İdare Adı</b>	GÜMÜŞHANE İL ÖZEL İDARESİ-İmar ve Kent. İy. Müd.
<b>Amaç</b>	Yatırım faaliyetlerini gerçekleştirmek.
<b>Hedef</b>	İlimizde eğitim, spor ve kültürel amaçlı hizmetlerin yürütülmesini sağlamak.

<b>Performans Hedefi</b>	Yatırım faaliyetlerini gerçekleştirilmesine yönelik taşınmaz temin etmek.
<b>Açıklamalar:</b> Kültür amaçlı hizmetlerin yürütülmesi ve vatandaşa en iyi hizmet kalitesini sunmak için,  -İlimiz Merkez Hasanbey Mahallesiindeki Hasan Fehmi Ataç Konağında daha iyi hizmet verebilmek için Konağın bahçe kısmında bulunan özel mülkiyete ait olan parsellerin kamulaştırılması yapılacaktır. -Kültür amaçlı hizmetlerin yürütülebilmesi için İlimizde bulunan tescilli yapıların kamulaştırılması sağlanacak.	

Performans Göstergeleri		2013	2014	2015
1	Satın alınacak arsa adedi.	1	2	1
Açıklama				
2				
Açıklama				

Faaliyetler		Kaynak İhtiyacı(TL)		
		Bütçe	Bütçe Dışı	Toplam
1	Taşınmaz satın alımı	100.000,00		100.000,00
2				
3				
4				
<b>Genel Toplam</b>		<b>100.000,00</b>		<b>100.000,00</b>

<b>İdare Adı</b>	GÜMÜŞHANE İL ÖZEL İDARESİ-İmar ve Kent. İy. Müd.
<b>Amaç</b>	Koruma amaçlı imar planı çalışmalarını tamamlamak.
<b>Hedef</b>	İlbank A.Ş yetkilendirmesi ile Koruma amaçlı imar planı çalışmalarına başlamak.

<b>Performans Hedefi</b>	İl genelinde mekansal gelişmeyi yönlendirecek, yaşam kalitesini yükseltecek ve uygulanabilir üst ve alt ölçekli planlar yapmak.
<b>Açıklamalar:</b> Diğer kurumlarla işbirliği yapılacak ayrıca Çevre ve Şehircilik Bakanlığının konuyla ilgili programına uyulacaktır.1/100.000 ölçekli çevre düzen planı onaylanmış olup; bu plan hükümleri doğrultusunda alt ölçekli planlar yapılacaktır. Sadak Köyü 3.Derece Arkeolojik Sit Alanının koruma amaçlı imar planı süreci tamamlanacak. Diğer sit alanlarıyla ilgili yetki alanları çakışan yerlerde Çevre ve Şehircilik Bakanlığıyla koordine edilecek.	

<b>Performans Göstergeleri</b>		<b>2013</b>	<b>2014</b>	<b>2015</b>
1	Koruma amaçlı imar planı yapımı	1	1	1
Açıklama				

<b>Faaliyetler</b>		<b>Kaynak İhtiyacı(TL)</b>		
		<b>Bütçe</b>	<b>Bütçe Dışı</b>	<b>Toplam</b>
1	Plan yapımı	150.000,00		150.000,00
2				
3				
4				
<b>Genel Toplam</b>		<b>150.000,00</b>		<b>150.000,00</b>

<b>İdare Adı</b>	GÜMÜŞHANE İL ÖZEL İDARESİ-İmar ve Kent. İy. Müd.
<b>Amaç</b>	Yaylalardaki düzensiz yapılaşmanın önlenmesi
<b>Hedef</b>	Yaylalarımızdaki betonarme ve düzensiz yapılaşmaların önlenerek, bu tür girişimlere karşı cezai müeyyidelerin uygulanması ve yaylaların yaylacılara ve hayvancılıkla uğraşan kişilerin kullanımına bırakılması çalışmaları desteklenecektir.

<b>Performans Hedefi</b>	Yaylaların amacı doğrultusunda ve turizm amaçlı kullanılması için gereken önlemleri almak.
--------------------------	--

**Açıklamalar:**

Mücadir alan dışında kaçak yapılaşmaların önlenmesi için gereken tespitleri yaparak, bunlarla ilgili yasal işlemleri yapmak.

Bölgenin yayla turizmi açısından gelişmesi için planlanan faaliyetlere katkı sağlamak.

Çevre ve Şehircilik Bakanlığının çıkaracağı yeni mevzuat hükümlerine göre işlem yapılacaktır.

<b>Performans Göstergeleri</b>		<b>2013</b>	<b>2014</b>	<b>2015</b>
1	Komisyon çalışması yapılması	20	20	15
Açıklama				
2				
Açıklama				

<b>Faaliyetler</b>		<b>Kaynak İhtiyacı(TL)</b>		
		<b>Bütçe</b>	<b>Bütçe Dışı</b>	<b>Toplam</b>
1	Mal ve Hizmet Alımı	100.000,00		100.000,00
2				
3				
4				
<b>Genel Toplam</b>		<b>100.000,00</b>		<b>100.000,00</b>



<b>İdare Adı</b>	GÜMÜŞHANE İL ÖZEL İDARESİ-İmar ve Kent. İy. Müd.
<b>Amaç</b>	Köylerimizin üst yapı imar faaliyetlerini gerçekleştirmek suretiyle hayat standardını yükselterek göçü önlemektir.
<b>Hedef</b>	Köylerdeki üst yapı imar faaliyetlerini geliştirmek suretiyle hayat standardı yükseltilecek köy konağı, çocuk parkı, köy meydanı düzenlenmesi gibi çalışmalara destek vermek.

<b>Performans Hedefi</b>	Köy üst yapı faaliyetlerini gerçekleştirmek
<b>Açıklamalar:</b> İmkânlar doğrultusunda köy konağı, mezarlık düzenlemesi, köy meydanı düzenlemesi ve çocuk parkı gibi faaliyetlerin devlet-millet işbirliği ile yapılması için malzeme yardımı yapılacaktır. İller Bankası ve diğer Bakanlıklardan sağlanacak ödeneklerde uygulama yapılacaktır.	

<b>Performans Göstergeleri</b>		<b>2013</b>	<b>2014</b>	<b>2015</b>
1	Uygulama yapılacak köy sayısı	25	20	25
<b>Açıklama</b> Çimento ve demir malzemesi verilmiş olup; takip eden yıllarda da benzer yardımlar yapılacaktır.				
2				
Açıklama				

<b>Faaliyetler</b>		<b>Kaynak İhtiyacı(TL)</b>		
		<b>Bütçe</b>	<b>Bütçe Dışı</b>	<b>Toplam</b>
1	Koy konağı, mezarlık düzenleme, parke döşenmesi v.b işler için malzeme alımı	200.000,00		200.000,00
2				
3				
4				
<b>Genel Toplam</b>		<b>200.000,00</b>		<b>200.000,00</b>

<b>İdare Adı</b>	GÜMÜŞHANE İL ÖZEL İDARESİ-İmar ve Kent. İy. Müd.
<b>Amaç</b>	Köy yerleşik alan tespiti yapmak.
<b>Hedef</b>	Üst ölçekli planlara uygun biçimde nakil ve toplulaştırmaları da kapsayacak uygulama İmar Planları hazırlanarak yapılaşmanın planlı olarak gerçekleşmesi çalışmalarına destek verilecektir..

<b>Performans Hedefi</b>	Köy yerleşik alan tespitlerinin bitirilmesi.
<b>Açıklamalar:</b> İlimizde 243 adet köyün yerleşik alan tespiti yapılmış olup kalan köyler Kurumun personel altyapısının güçlendirilmesi durumunda kurum personeli tarafından tamamlanacak.	

<b>Performans Göstergeleri</b>		<b>2013</b>	<b>2014</b>	<b>2015</b>
1	Yapılan yerleşik alan tespit adedi	30	20	15
Açıklama				
2				
Açıklama				

<b>Faaliyetler</b>		<b>Kaynak İhtiyacı(TL)</b>		
		<b>Bütçe</b>	<b>Bütçe Dışı</b>	<b>Toplam</b>
1	Yerleşik alan tespiti	50.000,00		50.000,00
2				
3				
4				
<b>Genel Toplam</b>		<b>50.000,00</b>		<b>50.000,00</b>

<b>İdare Adı</b>	GÜMÜŞHANE İL ÖZEL İDARESİ-İmar ve Kent. İy. Müd.
<b>Amaç</b>	Köy altyapı çalışmalarının tamamlanması.
<b>Hedef</b>	Kırsal alanlarda, sosyal altyapı hizmetlerinden kanalizasyon ve arıtma tesislerinin yaygınlaştırılması ve standartlarının yükseltilmesi çalışmaları sürdürülecektir. Kırsal kanalizasyon şebekeleri çevre sağlığı açısından risk taşıyan yöreler ile turistik yörelerde yaygınlaştırılacaktır.

<b>Performans Hedefi</b>	Kanalizasyonu olmayan köy bırakmamak.
<b>Açıklamalar:</b> İşçiliğin taahhüt edilmesi halinde, kanalizasyon şebekesi ve fosseptik yapım / onarımı için imkânlar ölçüsünde köylere malzeme yardımı yapılacaktır	

<b>Performans Göstergeleri</b>		<b>2013</b>	<b>2014</b>	<b>2015</b>
1	Kanalizasyon şebekesi yapım ve onarım adedi	15	15	10
Açıklama				
2				
Açıklama				

<b>Faaliyetler</b>		<b>Kaynak İhtiyacı(TL)</b>		
		<b>Bütçe</b>	<b>Bütçe Dışı</b>	<b>Toplam</b>
1	Köy Altyapı Çalışması	50.000,00		50.000,00
2				
3				
4				
<b>Genel Toplam</b>		<b>50.000,00</b>		<b>50.000,00</b>

<b>İdare Adı</b>	GÜMÜŞHANE İL ÖZEL İDARESİ-İmar ve Kent. İy. Müd.
<b>Amaç</b>	Hizmet binası, sosyal tesis ve lojmanların onarımının yapılması.
<b>Hedef</b>	Hizmet kalitesinin artırılması için görev alanı kapsamında yapım, onarım işlerine destek vermek.

<b>Performans Hedefi</b>	İl Özel İdaresi hizmet binası, sosyal tesisi ve lojmanlarının onarımının tamamlanması.
<b>Açıklamalar:</b>	
-2013 yılı içerisinde Vali yardımcıları lojmanının yapımı ve hizmet binasının kalan bölümlerinin onarımı tamamlanmıştır.	
-İdaremize ait lojmanların bir bölümünün onarımı yapılacaktır.	

<b>Performans Göstergeleri</b>		<b>2013</b>	<b>2014</b>	<b>2015</b>
1	Özel İdare hizmet binası ve sosyal tesisinin onarılması	2	1	1
Açıklama				

<b>Faaliyetler</b>		<b>Kaynak İhtiyacı(TL)</b>		
		<b>Bütçe</b>	<b>Bütçe Dışı</b>	<b>Toplam</b>
1	Taşınmaz Onarımı	100.000,00		100.000,00
<b>Genel Toplam</b>		<b>100.000,00</b>		<b>100.000,00</b>

<b>İdare Adı</b>	GÜMÜŞHANE İL ÖZEL İDARESİ-İmar ve Kent. İy. Müd.
<b>Amaç</b>	Kültürel amaçlı faaliyetlerin yürütülmesi için kültür varlıklarının restorasyonunun yapılması.
<b>Hedef</b>	İlimizde Kültürel amaçlı faaliyetlerin yürütülmesini sağlamak ve vatandaşa en iyi hizmeti sunmak.

<b>Performans Hedefi</b>	Kültür varlığı olarak tescil edilen taşınmazların restore edilmesi.
<b>Açıklamalar:</b>	
-2013 yılında İlimiz Merkez Yeşildere Köyünde bulunan köy konağı İdaremiz tarafından restore edilmiştir.	
-İlimiz Hasanbey Mahallesinde bulunan 2.derecede korunması gerekli kültür varlığı olarak tescil edilen Raif Tuna Konağı kültürel amaçlı faaliyetlerde kullanılmak üzere restore edilecektir.	

<b>Performans Göstergeleri</b>		<b>2013</b>	<b>2014</b>	<b>2015</b>
1	Restore Edilen Taşınmazlar	1	1	-
Açıklama				

<b>Faaliyetler</b>	<b>Kaynak İhtiyacı(TL)</b>		
	<b>Bütçe</b>	<b>Bütçe Dışı</b>	<b>Toplam</b>
1-Taşınmaz Restorasyonu	85.000,00		85.000,00
<b>Genel Toplam</b>	<b>85.000,00</b>		<b>85.000,00</b>

<b>İdare Adı</b>	GÜMÜŞHANE İL ÖZEL İDARESİ-İmar ve Kent. İy. Müd.
<b>Amaç</b>	İdaremize ait taşınmazların kiralanması ve satılması.
<b>Hedef</b>	İdaremize Ait Taşınmazları Etkin ve Verimli Kullanarak Öz Gelirlerinin Artırılmasını Sağlamak.

<b>Performans Hedefi</b>	Mevzuat Hükümleri Doğrultusunda Taşınmazların Satışı ve Kiraya Verilmesi Sağlanacaktır.
<b>Açıklamalar:</b>	

<b>Performans Göstergeleri</b>		<b>2013</b>	<b>2014</b>	<b>2015</b>
1	Taşınmazların Satışının Yapılması	-	10	-
Açıklama				
2	Taşınmazların Kiraya Verilmesi	5	4	-
Açıklama				
<b>Faaliyetler</b>		<b>Kaynak İhtiyacı(TL)</b>		
		<b>Bütçe</b>	<b>Bütçe Dışı</b>	<b>Toplam</b>
<b>Genel Toplam</b>				

<b>İdare Adı</b>	GÜMÜŞHANE İL ÖZEL İDARESİ-İmar ve Kent. İy. Müd.
<b>Amaç</b>	Taşınmazların tahsisi ve tapu tescilinin yapılması.
<b>Hedef</b>	Hizmet Alanımızdaki Taşınmazların Kamu Yararına Kullanılmasını Sağlamak

<b>Performans Hedefi</b>	Kamuya Ait Taşınmazların Tahsisi ile Bunlara İlişkin Tapu Tescil İşlemleri Gerçekleştirilecektir.
<b>Açıklamalar:</b> İl Özel İdareleri ile diğer Kamu Kurum ve Kuruluşları arasında taşınmazların tahsisi veya devrine ait tapu tescil işlemleri yapılacaktır.	

<b>Performans Göstergeleri</b>		<b>2013</b>	<b>2014</b>	<b>2015</b>
1	Taşınmazların Tahsisinin Yapılması	2	-	-
Açıklama				
2	Taşınmazların Tescilinin Yapılması	2	3	2
Açıklama				

<b>Faaliyetler</b>	<b>Kaynak İhtiyacı(TL)</b>		
	<b>Bütçe</b>	<b>Bütçe Dışı</b>	<b>Toplam</b>
<b>Genel Toplam</b>			

## 2.6. TARIM HİZMETLERİ MÜDÜRLÜĞÜ

<b>İdare Adı</b>	GÜMÜŞHANE İL ÖZEL İDARESİ-Tarım Hizmetleri Müd.
<b>Amaç</b>	Bitkisel üretimin artırılması ve geliştirilmesine destek verilecektir.
<b>Hedef</b>	Sulanabilir tarım alanları sulamaya açılması ve drenaj problemi olan alanların rehabilite edilmesi.

<b>Performans Hedefi</b>	HİS göleti yapımı ve sulama göleti onarımı yapmak.HİS Göletlerinin etrafını tel örgü le örtülmesi
<b>Açıklamalar:</b> İlimiz merkez köyleri ile ilçe köyelerine HİS göleti yapılacak ve gölet onarımlarına devam edilecektir. Ödeneklerin yeterli miktarlara çıkması durumunda sulama göletleri yapılacaktır.	

<b>Performans Göstergeleri</b>		<b>2013</b>	<b>2014</b>	<b>2015</b>
1	Yapılan HİS göleti sayısı	1	.....	1
Açıklama : 2014 yılına kadar 14 adet HİS göleti ve 3 adet sulama göleti Yapılmıştır.				
2	Onarım yapılan sulama göleti sayısı	1	....	1
Açıklama :				

<b>Faaliyetler</b>		<b>Kaynak İhtiyacı</b>		
		<b>Bütçe</b>	<b>Bütçe Dışı</b>	<b>Toplam</b>
1	Gölet yapımı ve onarımı.	25.0000,00		250.000,00
<b>Genel Toplam</b>		<b>250.000,00</b>		<b>250.000,00</b>



<b>İdare Adı</b>	GÜMÜŞHANE İL ÖZEL İDARESİ-Tarım Hizmetleri Müd.
<b>Amaç</b>	Bitkisel üretimin artırılması ve geliştirilmesine destek verilecektir.
<b>Hedef</b>	Tarıma elverişli kullanılmayan arazilerin değerlendirilmesi.

<b>Performans Hedefi</b>	Eksik kalan sulama tesisleri yapımı ve önceki yıllarda yapılan sulama tesislerinin onarımlarının yapılmasına devam edilecektir.
<b>Açıklamalar:</b> Daha önceki yıllarda yapılmış sulama tesislerinin onarımı yapılarak ve sulama borusu alınarak sulak tarım arazilerinin alanın genişletilmesi sağlanacaktır. Ayrıca kaynak yeterli gelirse yeni sulama tesisleri de yapılacaktır.	

<b>Performans Göstergeleri</b>		<b>2013</b>	<b>2014</b>	<b>2015</b>
1	Sulamaya açılan kuru tarım alanı miktarı	50	50 Hektar	50 Hektar
Açıklama: 2014 yılına kadar (316 proje kapsamında) 155 adet tesis yapılmış olup; 18.500 Hektar arazi sulamaya açılmıştır.				
2	Alınan sulama borusu	15.000Mt	2100Mt	10500 Mt
Açıklama : İlimiz genelinde sulama kanalları için verilmiştir.				

<b>Faaliyetler</b>		<b>Kaynak İhtiyacı</b>		
		<b>Bütçe</b>	<b>Bütçe Dışı</b>	<b>Toplam</b>
1	Sulama suyu temini Tamamlama ve onarım	500000		500000
2				
3				
4				
<b>Genel Toplam</b>		<b>500.000,00</b>		<b>500.000,00</b>

<b>İdare Adı</b>	GÜMÜŞHANE İL ÖZEL İDARESİ-Tarım Hizmetleri Müd.
<b>Amaç</b>	Orman alanlarını genişletmek.
<b>Hedef</b>	Gümüşhane ilinde ormansızlaşma, çölleşme, toprak erozyonu, sel heyelan ve çığ gibi afetleri önlemek amacıyla, ağaçlandırma, erozyon kontrolü, mera ıslahı ve sosyal ormancılık faaliyetlerine destek verilecektir.

<b>Performans Hedefi</b>	Ağaçlandırma, erozyonu önleme ve mera ıslahı için orman fidanı alımı yapılacaktır.
<b>Açıklamalar:</b> Çevre ve Orman Müdürlüğü'nce veya İl Tarım Müdürlüğü'nce hazırlanacak ağaçlandırma ve mera ıslahı projelerine destek olmak için, ceviz fidanı alımı yapılarak dikimleri gerçekleştirilecektir.	

<b>Performans Göstergeleri</b>		<b>2012</b>	<b>2013</b>	<b>2014</b>
1	Fidan alım ve dikim adedi.	-	-	10.000
Açıklama				
2				
Açıklama				

<b>Faaliyetler</b>		<b>Kaynak İhtiyacı</b>		
		<b>Bütçe</b>	<b>Bütçe Dışı</b>	<b>Toplam</b>
1	Fidan alımı	10.000,00		10.000,00
2				
3				
4				
<b>Genel Toplam</b>		<b>10.000,00</b>		<b>10.000,00</b>

<b>İdare Adı</b>	GÜMÜŞHANE İL ÖZEL İDARESİ-Tarım Hizmetleri Müd.
<b>Amaç</b>	Arıcılığı desteklemek.
<b>Hedef</b>	Flora yapısı zengin olan ilimizde arıcılığın geliştirilmesine her türlü destek verilecektir.

<b>Performans Hedefi</b>	Arıcılığın geliştirilmesine destek verilerek, kaliteli bal üretimini sağlamak ve üreticilerin karlılık oranının yükseltilmesi hedeflenmektedir.
<b>Açıklamalar:</b> İl Tarım Müdürlüğü'nce yapılacak projeler doğrultusunda üreticilere, polen tuzacı, kovan ve diğer arıcılık malzemeleri desteği sağlanacaktır.	

<b>Performans Göstergeleri</b>		<b>2013</b>	<b>2014</b>	<b>2015</b>
1	Desteklenen üretici sayısı	40	„	40
Açıklama				
2				
Açıklama				

<b>Faaliyetler</b>		<b>Kaynak İhtiyacı</b>		
		<b>Bütçe</b>	<b>Bütçe Dışı</b>	<b>Toplam</b>
1	Arıcılık malzemesi alımı	20.000,00		20.000,00
2				
3				
4				
<b>Genel Toplam</b>		<b>20.000,00</b>		<b>20.000,00</b>

<b>İdare Adı</b>	GÜMÜŞHANE İL ÖZEL İDARESİ-Tarım Hizmetleri Müd.
<b>Amaç</b>	Merkez, Torul ve Kürtün ilçelerinde meyveciliğin desteklenmesi sağlanacaktır.
<b>Hedef</b>	Pestil, köme ve pekmez için gerekli olan ham madde teminine yönelik ceviz ve dut üretimi yapmak.

<b>Performans Hedefi</b>	Meyvecilik üretimine destek verilerek, artan nüfusun gıda ihtiyaçlarının karşılanması, sanayiye hammadde temini , tarımsal üretimin artırılması ve üretime bağlı olarak yaşam seviyesinin yükseltilmesi .
--------------------------	---

**Açıklamalar:** İdaremiz tarafından ceviz, dut, böğürtlen ve ahududu fidanı alınarak, dikilmek üzere İl Tarım Müdürlüğü'nce üreticilere dağıtılacaktır.

<b>Performans Göstergeleri</b>		<b>2013</b>	<b>2014</b>	<b>2015</b>
1	Alınan meyve fidanı adedi	-	-	10.000
Açıklama				
2				
Açıklama				

<b>Faaliyetler</b>		<b>Kaynak İhtiyacı</b>		
		<b>Bütçe</b>	<b>Bütçe Dışı</b>	<b>Toplam</b>
1	Meyve fidanı alımı	10.000,00		10.000,00
2				
3				
4				
<b>Genel Toplam</b>		<b>10.000,00</b>		<b>10.000,00</b>

<b>İdare Adı</b>	GÜMÜŞHANE İL ÖZEL İDARESİ-Tarım Hizmetleri Müd.
<b>Amaç</b>	Kelkit, Köse ve Şiran İlçelerinde hayvancılığı geliştirmek
<b>Hedef</b>	Hayvan hastalıklarıyla mücadele edilerek et ve süt üretimini artırmak.

<b>Performans Hedefi</b>	Bölge hayvancılığını destekleyerek üretimi ve istihdamı artırmak.
<b>Açıklamalar:</b> İl Tarım Müdürlüğüne hazırlanacak projeler doğrultusunda hayvan hastalıklarıyla mücadele için ilaç alımlarının desteklenmesi.(Ağırlıklı olarak hayvan hastalıklarına karşı aşılamaya yapılmaktadır.)	

<b>Performans Göstergeleri</b>		<b>2013</b>	<b>2014</b>	<b>2015</b>
1	Kontrol edilecek hayvan sayısı adedi	10000	-	10000
Açıklama				
2				
Açıklama				

<b>Faaliyetler</b>		<b>Kaynak İhtiyacı</b>		
		<b>Bütçe</b>	<b>Bütçe Dışı</b>	<b>Toplam</b>
1	İlaç alımı.	10.000,00		10.000,00
2				
3				
4				
<b>Genel Toplam</b>		<b>10.000,00</b>		<b>10.000,00</b>

<b>İdare Adı</b>	GÜMÜŞHANE İL ÖZEL İDARESİ-Tarım Hizmetleri Müd.
<b>Amaç</b>	Kelkit, Köse ve Şiran İlçelerinde hayvan yemi üretimine destek olmak.
<b>Hedef</b>	Yem bitkilerinin üretimini artırmak.

<b>Performans Hedefi</b>	İlimiz genelindeki tüm çiftçilerin organik tarıma geçişini sağlamak.
<b>Açıklamalar:</b> İdareimiz tarafından alınacak sertifikalı buğday, mısır ve yonca tohumları İl Tarım Müdürlüğü'nün yapacağı projeler doğrultusunda çiftçilere verilecektir.	
Bu projeler kapsamında silajlık mısır üretimini artırarak et ve süt üretimini en yüksek seviyeye yükseltilmesi sağlanacaktır.	

<b>Performans Göstergeleri</b>		<b>2013</b>	<b>2014</b>	<b>2015</b>
1	Desteklenecek çiftçi sayısı	100	100	100
Açıklama 2011 yılında silajlık mısır ve sertifikalı buğday tohumu alınmıştır.				
2				
Açıklama				

<b>Faaliyetler</b>		<b>Kaynak İhtiyacı</b>		
		<b>Bütçe</b>	<b>Bütçe Dışı</b>	<b>Toplam</b>
1	Tohum Alımı	100000		100.000,00
2				
3				
4				
<b>Genel Toplam</b>		<b>100.000,00</b>		<b>100.000,00</b>

<b>İdare Adı</b>	GÜMÜŞHANE İL ÖZEL İDARESİ-Tarım Hizmetleri Müd.
<b>Amaç</b>	Köy altyapı çalışmalarının desteklenmesi.
<b>Hedef</b>	Kırsal alanlarda, sosyal altyapı hizmetlerinden şebekeli içme suyu tesislerinin yaygınlaştırılması ve standartlarının yükseltilmesi çalışmaları sürdürülecektir. Yeterli ve sağlıklı içme suyu olmayan köyler ve üniteler içme suyuna kavuşturulacaktır.

<b>Performans Hedefi</b>	Vatandaşların sağlıklı içme suyuna kavuşturulması için içme suyu tesislerinin yapımı ve bakım onarımlarını gerçekleştirmek.
<b>Açıklamalar:</b> İlimizde bulunan İçme Suyu tesislerinin bakımı ve onarımı için boru ve çimento alınarak, Devlet – Millet işbirliği ile yapılacaktır.	

<b>Performans Göstergeleri</b>		<b>2013</b>	<b>2014</b>	<b>2015</b>
1	Alınan boru miktarı(Metre)	40000	17000	36.000
Açıklama İller Bankasından temin edilen 89.050 m boru içmesuyu isale ve şebekeleri için kullanılmaktadır.				
2	Alınacak çimento miktarı	-	80 Ton	80 Ton
Açıklama:Alınacak Çimento ile Kaptaj ve depo onarımları yapılacak, Boru ile İsale ve şebeke hatları yenilenecektir.				

<b>Faaliyetler</b>		<b>Kaynak İhtiyacı</b>		
		<b>Bütçe</b>	<b>Bütçe Dışı</b>	<b>Toplam</b>
1	Tesis Yapım Onarımı	100.000,00		100.000,00
2	Klorlama cihazı ve Diğer malzeme alımı alımı	200.000,00		200.00,00
3				
4				
<b>Genel Toplam</b>		<b>300.000,00</b>		<b>300.000,00</b>

## 2.7. GENÇLİK VE SPOR İL MÜDÜRLÜĞÜ

### 2. PERFORMANS HEDEFİ TABLOSU

<b>İdare Adı</b>	GENÇLİK HİZMETLERİ VE SPOR İL MÜDÜRLÜĞÜ
<b>Amaç</b>	Gümüşhane' de yaşayan ve spor yapmak isteyen bireylere spor yapma imkânı sağlamak.
<b>Hedef</b>	Geleceğin teminatı olan çocuklarımızın beden ve ruh sağlığı düzeylerinin yükseltilmesi ve hayat kalitelerinin iyileştirilmesi için gerekli önlemler alınacaktır.
<b>Performans Hedefi</b>	Spor yapmak isteyen bireylere spor yaptırırken ihtiyaç duyulan malzeme ihtiyacını karşılamak
<b>Açıklamalar:</b> İlimizde yaşayan özellikle çocuklar, gençler ve tüm bireylere spor yapma imkânı sağlamak için ihtiyaç duyulan okullara, kurumlara, belde belediyelere ve büyük köylere dağıtılmak üzere spor malzemesi (Basketbol potası, Voleybol direği, Masa Tenisi Masası ve Futbol kale direkleri) üretilmesi.	

<b>Performans Göstergeleri</b>		<b>2013</b>	<b>2014</b>	<b>2015</b>
1	Alınan spor malzemeleri	-	-	50
<b>Açıklama:</b> Spor Malzemesi üretimi için alınacak olan malzemedan 2014 ve 2015 yılları içerisinde Basketbol potası, Hentbol kalesi, Voleybol direği, Futbol kalesi, Mini Futbol kalesi ve Masa Tenisi Masası yapılması planlanmaktadır.				

<b>Faaliyetler</b>		<b>Kaynak İhtiyacı (TL)</b>		
		<b>Bütçe</b>	<b>Bütçe Dışı</b>	<b>Toplam</b>
1	Malzeme üretimi	150.000,00 TL		150.000,00 TL
<b>Genel Toplam</b>		<b>150.000,00 TL</b>		<b>150.000,00 TL</b>



## 2.8. İL MİLLİ EĞİTİM MÜDÜRLÜĞÜ

<b>İdare Adı</b>	İL MİLLİ EĞİTİM MÜDÜRLÜĞÜ
<b>Amaç 1</b>	Eğitim kurumlarının fiziki yeterliliklerinin sağlanması
<b>Hedef -1</b>	Gümüşhane il genelinde eğitim kurumlarının yapısal dönüşüm ve ihtiyaçlarının karşılanmasına yardımcı olunacaktır.

<b>Performans Hedefi</b>	İl genelindeki okulların eksikliklerinin giderilmesi.
<b>Açıklamalar:</b> 2013 yılı itibariyle ilimiz genelindeki 65 okulun acil malzeme ihtiyaçları karşılanmış olup, gelecek yıllarda da imkânlar doğrultusunda ihtiyaçların giderilmesine azami gayret gösterilecektir.	

<b>Performans Göstergeleri</b>		<b>2013</b>	<b>2014</b>	<b>2015</b>
1	Çeşitli malzeme alımı yapılan okul sayısı	65	70	-
Açıklama:				
2	Bina onarım ve güçlendirme için yaklaşık maliyet hazırlanması	32	12	-
3				
4				
5				
Açıklama 2013 Yılı Temel Eğitim Onarım Programı Çerçevesinde 9 okulun mantolaması 22 okulun onarımı işi yapılmıştır.2013 Yılı içerisinde ilimizde 40 derslik donanımı sağlanacaktır.				

<b>Faaliyetler</b>		<b>Kaynak İhtiyacı</b>		
		<b>Bütçe</b>	<b>Bütçe Dışı</b>	<b>Toplam</b>
1	Malzeme alımı	500.000,00		500.000,00
2				
3				
4				
<b>Genel Toplam</b>		<b>500.000,00</b>		<b>500.000,00</b>

<b>İdare Adı</b>	İL MİLLİ EĞİTİM MÜDÜRLÜĞÜ
<b>Amaç 2</b>	Eğitim kalitesinin yükseltilmesi
<b>Hedef 2-1</b>	Gümüşhane’de eğitimim her kademesinde başarının artırılması çalışmalarına destek verilecektir.

<b>Performans Hedefi</b>	Kurs ve seminerlerin düzenlenmesi.
<b>Açıklamalar:</b> Yetiştirme kurslarının tüm okullarda yapılmasını sağlamak. Eğitim seminerleri düzenlemek. Rehberlik servislerinin daha aktif çalışmasını sağlamak. Süreç yönetimi ve analizi konularında eğitimler düzenlenmesi. Yapılan çalışmalarla ilgili veri tabanı oluşturulacak. Teknolojik gelişmeler takip edilerek gerekli kurs ve seminerler açılacak ( Akıllı Tahta Semineri vb. )	

<b>Performans Göstergeleri</b>		<b>2013</b>	<b>2014</b>	<b>2015</b>
1	Düzenlenen/Düzenlenecek olan Kurs ve seminer sayısı	73	77	-
Açıklama:				
2	Katılan/katılacak Kursiyer sayısı	2867	1240	2191
Açıklama				

<b>Faaliyetler</b>		<b>Kaynak İhtiyacı</b>		
		<b>Bütçe</b>	<b>Bütçe Dışı</b>	<b>Toplam</b>
1	Kurs, ve Seminer Düzenlenmesi.	21.000,00		21.000,00
2	Kurs ve seminer düzenlenmesi	25.000.,00		25.000,00
3				
4				
<b>Genel Toplam</b>		<b>46.000,00</b>		<b>46.000,00</b>

<b>İdare Adı</b>	İL MİLLİ EĞİTİM MÜDÜRLÜĞÜ
<b>Amaç 3</b>	Gümüşhane ili genelinde eğitim kurumlarının bina, pansiyon ve spor salonu ihtiyacının karşılanması
<b>Hedef -3</b>	Eğitim kalitesini doğrudan etkileyen fiziki altyapı, donanım gibi konularda eğitim kurumlarının desteklenmesi

<b>Performans Hedefi</b>	2014 yılı sonuna kadar ilimiz merkez ve ilçelerindeki 18 adet okulun tamamlanması
--------------------------	---

**Açıklamalar:**

2012 yılında Kelkit 16 derslikli İ.Ö.O, Şiran 6 derslikli anaokulu tamamlandı. Merkez 6 derslikli anaokulu yapımı devam ediyor. Şiran Anadolu Lisesi ve Kelkit Anadolu Lisesi Pansiyon binaları bitti. Merkez İmam hatip Lisesi, Kelkit Kız Meslek Lisesi, Köse ÇPL Spor Salonu yapımları devam etmektedir.

<b>Performans Göstergeleri</b>		<b>2013</b>	<b>2014</b>	<b>2015</b>
1	Tamamlanan okul sayısı	2	-	-
Açıklama:.				
2	Tamamlanacak bina sayısı	2	13	-
Açıklama: 2012-2013 Yıllarında başlayan okul bina, pansiyon ve spor salonlarının 2014 yılında tamamlanması planlanmaktadır				

<b>Faaliyetler</b>		<b>Kaynak İhtiyacı</b>		
		<b>Bütçe</b>	<b>Bütçe Dışı</b>	<b>Toplam</b>
1	Bina Yapımı		11,200,000.00	11,200,000.00
2				
3				
4				
<b>Genel Toplam</b>				<b>11,200,000.00</b>

<b>İdare Adı</b>	İL MİLLİ EĞİTİM MÜDÜRLÜĞÜ
<b>Amaç 3</b>	Okullaşma oranını arttırılarak devam ettirilmesi.
<b>Hedef 3-1</b>	Gümüşhane Milli Eğitim Müdürlüğünün 2012-2013 yılında öğrenci yaş grupları ve yetişkinler okur-yazar tespit proje çalışması sonuçlarına göre; Gümüşhane ilinde okul öncesinde 3-5 yaş grubunda okullaşma oranı %92,60( Yalnız 5 yaş grubu ) İlköğretim okullaşma oranı ise %99.50 Ortaöğretim okullaşma oranı ise %98.00dır. Plan dönemi içinde bu oranların kalkınma planlarında gösterilen seviyelere yükseltilmesi çalışmalarına destek verilecektir.
<b>Performans Hedefi</b>	Projelerin yapılması ve devam ettirilmesi.
<b>Açıklamalar:</b>	

<b>Performans Göstergeleri</b>		<b>2013</b>	<b>2014</b>	<b>2015</b>
1	Tamamlanan proje sayısı	2	1	-
Açıklama: SODES Kapsamında “SODES’le Geleceğe Emin Adılar “ ve “Kızlarımız Okullaşıyor Üniversitelerle ve İş Alanlarıyla Buluşuyor” Projeleri uygulanarak tamamlanmış olup 2014 Yılında benzer proje başvuruları yapılarak okullaşma oranının arttırılmasına katkı sağlanacaktır.				
2	Devam ettirilecek proje sayısı	2	1	-
Açıklama:				

<b>Faaliyetler</b>		<b>Kaynak İhtiyacı</b>		
		<b>Bütçe</b>	<b>Bütçe Dışı</b>	<b>Toplam</b>
1	Proje yapımı “Hem Okudum Hem Yazdım”	12.000,00		12.000,00
4	SODES projesi		<b>340.000.00</b>	340.000.00
<b>Genel Toplam</b>		<b>12.000.00</b>	<b>340.000.00</b>	<b>352.000.00</b>

<b>İdare Adı</b>	İL MİLLİ EĞİTİM MÜDÜRLÜĞÜ
<b>Amaç</b>	18 yaş üzeri okur - yazar oranının artırılması
<b>Hedef</b>	Gümüşhane Milli Eğitim Müdürlüğü'nün 2008 yılında öğrenci yaş grupları ve yetişkinler okur-yazar tespit proje çalışması sonuçlarına göre; 18 yaş üzeri okur-yazar oranı 19-85 yaş gurubuna göre %98 dir. Plan dönemi içinde bu oranların kalkınma planlarında gösterilen seviyelere yükseltilmesi çalışmalarına destek verilecektir.

<b>Performans Hedefi</b>	Açılan kurslarla okuma yazma bilenlerin oranını %100'e çıkarmak.
<b>Açıklamalar:</b> Okuma yazma bilmeyenlerin tespiti. Okuma yazma kurslarının tanıtımı. Eğitimin verilmesi.	

<b>Performans Göstergeleri</b>		<b>2013</b>	<b>2014</b>	<b>2015</b>
1	Açılan/Açılacak Kurs Sayısı	295	359	-
Açıklama: Belge alanlar		3700	6688	
2	Kurslara katılan/katılacak kişi sayısı	5533	8830	-
Açıklama: 2008-2013 Yılları arası Gümüşhane İlinde okuma yazma bilmeyen 10271 kişi olduğu, bunlardan 9949 kişinin belge aldığı, 322 kişininde bilinmeyen olduğu tespit edilmiştir				

<b>Faaliyetler</b>		<b>Kaynak İhtiyacı</b>		
		<b>Bütçe</b>	<b>Bütçe Dışı</b>	<b>Toplam</b>
1	Tanıtım çalışmaları ve kurslar	0		0
2				
3				
4				
<b>Genel Toplam</b>		<b>0</b>		<b>0</b>

## 2.9. İNSAN KAYNAKLARI VE EĞİTİM MÜDÜRLÜĞÜ

<b>İdare Adı</b>	GÜMÜŞHANE İL ÖZEL İDARESİ
------------------	---------------------------

<b>Amaç</b>	Kurum amaç ve hedeflerine ulaşmak için, çalışanların bilgi kapasitelerini artırmak.
<b>Hedef</b>	Kurum amaç ve hedeflerine ulaşmada çalışanlar faktörünün performansı ön planda tutularak, kurum içinde sinerjik bir anlayış oluşturmak için bütün çalışanlar hizmet içi eğitim ve kurslardan geçirilecektir.

<b>Performans Hedefi</b>	İdaremizde çalışan personelleri her yıl hizmet içi eğitim ve kurslardan geçirmek.
--------------------------	---

### Açıklamalar:

İçişleri Bakanlığınca izin verilen kurum ve derneklerce, çalışan personelimizin görev alanlarıyla ilgili düzenlenen eğitim ve seminerlere katılımları sağlanacaktır.

<b>Performans Göstergeleri</b>		<b>2013</b>	<b>2014</b>	<b>2015</b>
1	Eğitim Semineri(kişi)	200	100	100
Açıklama: e-içişleri eğitim semineri, AB Projeleri semineri, İş güvenliği ve işçi sağlığı semineri, iletişim semineri ve Temel Eğitim Semineri				
2				
Açıklama:				

<b>Faaliyetler</b>		<b>Kaynak İhtiyacı</b>		
		<b>Bütçe</b>	<b>Bütçe Dışı</b>	<b>Toplam</b>
1	Seminer ücreti ve Hizmet Alımı	15.000,00		15.000,00
2				
3				
4				
<b>Genel Toplam</b>		<b>15.000,00</b>		<b>15.000,00</b>

## 2.10. YOL VE ULAŞIM HİZMETLERİ MÜDÜRLÜĞÜ

<b>İdare Adı</b>	GÜMÜŞHANE İL ÖZEL İDARESİ-Yol ve Ulaşım Hiz.Müd.
<b>Amaç</b>	Trafik akışını güvenli hale getirmek.
<b>Hedef</b>	Standart hale getirilen köy yollarına trafik güvenliği açısından trafik işaret ve levhalarının yerleştirilmesi çalışmalarını yapmak.

<b>Performans Hedefi</b>	Köy yollarının standardını artırmak.
<b>Açıklamalar:</b> İlimize bağlı merkez ilçe ve köy yollarında trafik kazalarının önlenmesi için levha lama çalışmalarını tamamlayarak güzergâh tabelalarını yerleştirmek.	

<b>Performans Göstergeleri</b>		<b>2013</b>	<b>2014</b>	<b>2015</b>
1	Trafik İşaret ve Levhaları yapılan köy adedi	50	30	200
<b>Açıklama:</b> 100 km' lik yol güzergâhımızın levhalama çalışması tamamlanmıştır.				
2	Güzergah levhası köy adedi	285	150	1200
<b>Açıklama:</b>				

<b>Faaliyetler</b>		<b>Kaynak İhtiyacı</b>		
		<b>Bütçe</b>	<b>Bütçe Dışı</b>	<b>Toplam</b>
1	Trafik İşaret ve Levhaları	30.000,00		30.000,00
2	Güzergâh levhası	20.000,00		20.000,00
3				
4				
<b>Genel Toplam</b>		<b>50.000,00</b>		<b>50.000,00</b>

<b>İdare Adı</b>	GÜMÜŞHANE İL ÖZEL İDARESİ-Yol ve Ulaşım Hiz.Müd.
<b>Amaç</b>	Köy yollarının standartlarının yükseltilerek güvenli bir trafik akışı sağlanması.
<b>Hedef</b>	Plan döneminde köylerimizin standart asfaltlı yol oranı yükseltilecektir.

<b>Performans Hedefi</b>	Köy yollarının asfaltlama çalışmalarını bitirmek.
<b>Açıklamalar:</b> Daha önceki yıllarda yapılmış olan asfalt yolları da korunarak ve onarımları yapılarak, imkanlar dahilinde ihtiyaçlarda cevap verilecektir.	

<b>Performans Göstergeleri</b>		<b>2013</b>	<b>2014</b>	<b>2015</b>
1	Yapılacak asfalt yol tülü	40 km	60,8 km	50 km
<b>Açıklama:</b> Merkez de 13, Şiran'da 1 köy yolu, Kelkit'te 1 grup yolu, Köse'de 2 köy ve Torul'da 2 köy yolu asfaltlanarak bitirilmiştir.				
2			-	
<b>Açıklama :</b> Merkez'de 32,2 km, Kelkit'te 12 km, Köse'de 10,5 km, Torul'da 3,5 km ve Şiran'da 2,6 km yol asfaltlanmıştır.				

<b>Faaliyetler</b>		<b>Kaynak İhtiyacı</b>		
		<b>Bütçe</b>	<b>Bütçe Dışı</b>	<b>Toplam</b>
1	Asfalt yapım giderleri			
2	Asfalt onarımı	600.000,00	900.000,00	1500.000,00
3				
4				
<b>Genel Toplam</b>		<b>660.000,00</b>	<b>900.000,00</b>	<b>1.500.000,00</b>



<b>İdare Adı</b>	GÜMÜŞHANE İL ÖZEL İDARESİ-Yol ve Ulaşım Hiz.Müd.
<b>Amaç</b>	Köy yollarının standartlarının yükseltilerek güvenli bir trafik akışı sağlanması.
<b>Hedef</b>	Plan döneminde köylerimizin standart asfaltlı yol oranı yükseltilecektir.

<b>Performans Hedefi</b>	Köy yollarının asfaltlama çalışmalarını bitirmek.
<b>Açıklamalar:</b> Daha önceki yıllarda yapılmış olan asfalt yoları da korunarak ve onarımları yapılarak, imkanlar dahilinde ihtiyaçlara cevap verilecektir.	

<b>Performans Göstergeleri</b>		<b>2013</b>	<b>2014</b>	<b>2015</b>
1	Yapılacak asfalt yol tülü	40 km	60,8 km	50 km
<b>Açıklama:</b> Merkezde 13, Şiran'da 1 köy yolu, Kelkit'te 1 grup yolu, Köse'de 2 köy ve Torul'da 2 köy yolu asfaltlanarak bitirilmiştir.				
2			-	
<b>Açıklama:</b> Merkez'de 32,2 km, Kelkit'te 12 km, Köse'de 10,5 km, Torul'da 3,5 km ve Şiran'da 2,6 km yol asfaltlanmıştır.				

<b>Faaliyetler</b>		<b>Kaynak İhtiyacı</b>		
		<b>Bütçe</b>	<b>Bütçe Dışı</b>	<b>Toplam</b>
1	Asfalt yapım giderleri		4.000.000,00	4.000.000,00
2	Asfalt onarımı	500.000,00	1.000.000	1.500.000,00
3				
4				
<b>Genel Toplam</b>		<b>500.000,00</b>	<b>5.000.000,00</b>	<b>5.500.000,00</b>

## D. İDARENİN TOPLAM KAYNAK İHTİYACI

### 1. İDARE PERFORMANS TABLOSU

Performans Hedefi	Faaliyet	BÜTÇE İÇİ		BÜTÇE DIŞI	TOPLAM
		TL	PAY (%)	TL	TL
*Gümüşhane' nin Türk kültüründeki yerini bulması ve ne gibi katkı sağlayabileceği konularında somut araştırmalar yaparak dil ve kültürü korumak.	Gümüşhane'nin tarih ve dil araştırmalarıyla ilgili konferans düzenlemek.	5.000,00	100	-	5.000,00
*Gümüşhane'de yetişmiş bilim, kültür ve sanat insanların eserlerinin bir araya getirilmesi ve tanıtılması.	Konferans düzenlenmesi ve tanıtım materyalleri dağıtımını yapımı.	3.000,00	100		3.000,00
*Kültür varlıklarının korunması ve halka benimsetilmesi için konferans ve paneller düzenlemek.	Konferans, açikoturum, panel, v.b		-	-	-
Karaca Mağarasının tanıtımı ve altyapı çalışmalarına hız verilecektir.	Başta karaca Mağarası olmak üzere ilin tanıtımı yapılacaktır.	35.000,00	100		35.000,00
*Bölgenin turizm açısından canlandırılması.	Turizme uygun alanlara yol yapılması.			50.000,00	50.000,00
2015 yılı sonuna kadar İl Merkezine 200 yataklı Devlet Hastanesi yapımı.	Sağlık Hizmetlerinin kalitesinin yükseltilmesi planlanan hastane yapımının gerçekleştirilmesi.			35.000.000,00	35.000.000,00
Köy İçme sularının en az yılda bir bakteriyolojik ve kimyasal analizlerinin yapılması ve 50 köye klorlama cihazı alınması.	İçme sularından kaynaklanan hastalıkların önüne geçilmesi.	150.000,00	100		150.000,00

Sağlık hizmetlerini etkileyen altyapı eksikliklerini gidermek amacıyla 2 adet 112 Acil Sağlık İstasyonu yapılması.	İlimiz kırsalında bulunan köylerdeki hastalara maksimum 20 dakikada ulaşmak.	200.000,00	100		200.000,00
Hastalıklarla mücadele için halkımızın bilinçlendirilmesi.	Halkımızın aydınlatılması için eğitim faaliyetleri düzenlemek ve çeşitli materyaller basılarak dağıtımının yapılmasını sağlamak.	20.000,00	100		20.000,00
*Yetersiz olan kalifiye personelin tamamlanarak hizmetlerin verimli bir şekilde yerine getirilmesini sağlamak.	Personel hizmet alımı ve binek araç kiralaması	2.300.000,00	100		2.300.000,00
*Güncelliğini kaybetmiş olan envanter verilerinin yenilenmesi.	Ekip çalışmalarıyla mevcut yatırımların ve yapılacakların köy bazında değerlendirilmesi.	50.000,00	100		50.000,00
*Köylerimizin yetersiz olan altyapılarının yenilenmesi için gerekli olan projelerin bitirilmesi	Alt yapı projeleri hazırlamak.	20.000,00	100		20.000,00
*Yatırım faaliyetlerini gerçekleştirilmesine yönelik taşınmaz temin etmek.	Taşınmaz satın alınması	100.000,00	100		100.000,00
*İl genelinde mekânsal gelişmeyi yönlendirecek, yaşam kalitesini yükseltecek ve uygulanabilir üst ve alt ölçekli planlar yapmak.	Koruma amaçlı imar planlarının yapılması	150.000,00	100		150.000,00
*Yaylaların amacı doğrultusunda ve turizm amaçlı kullanılması için gereken önlemleri almak.	Kaçak yapılaşmaların önlenmesi	100.000,00	100		100.000,00
*Köy üst yapı faaliyetlerini gerçekleştirmek	Köylerdeki köy konağı, mezarlık düzenlemesi, köy meydanı düzenlemesi(parke döşenmesi) ve çocuk parkı yapılması çalışmalarına destek verilecektir.	200.000,00	100		200.000,00

*Köy yerleşik alan tespitlerinin bitirilmesi.	Yerleşik alan tespit işi için hizmet alımı yapılacaktır.	50.000,00	100		50.000,00
*Kanalizasyonu olmayan köy bırakmamak.	İlimiz ve ilçemiz köylerine kanalizasyon yapımı	50.000,00	100		50.000,00
Özel İdare Hizmet Binası ve lojmanların onarılması.	Taşınmazların onarımlarının yaptırılması	100.000,00	100		100.000,00
Kültür varlığı olarak tescil edilen taşınmazların restore edilmesi.	Restorasyon çalışmaları	85.000,00	100		85.000,00
*HİS göleti yapımı ve sulama göleti onarımı yapmak.	Gölet Yapım, onarım ve etrafının tel örgü ile çevrilmesi.	100.000,00	100		100.000,00
*Eksik kalan sulama tesisleri yapımı ve önceki yıllarda yapılan sulama tesislerinin onarımlarının yapılmasına devam edilecektir.	Sulama Tesisi tamamlama ve Onarımları	240.000,00	100		240.000,00
İl Gıda Tarım ve Hayvancılık İl Müdürlüğüne hazırlanacak ağaçlandırma projelerine destek olmak için, bitki alımları yapılarak dikimleri gerçekleştirilecektir.	Ağaçlandırma, erozyonu önleme ve mera ıslahı için orman fidanı alımı yapılacaktır.	10.000,00	100		10.000,00
Meyvecilik üretimine destek verilerek, artan nüfusun gıda ihtiyaçlarının karşılanması, üretime bağlı olarak yaşam seviyesinin yükseltilmesi.	Pestil, köme ve pekmez için gerekli olan hammadde teminine yönelik ceviz ve dut üretimi yapmak.	100.000,00	100		100.000,00
İlimiz genelindeki tüm çiftçilerin organik tarıma geçişini sağlamak.	Kelkit, Köse ve Şiran ilçelerinde hayvan yemi üretimine destek olmak.	30.000,00	100		30.000,00
Gümüşhane Merkez ve ilçelerinde hayvan yemi üretimine destek olmak	Yem bitkilerinin üretimini artırmak.	50.000,00	100		50.000,00

*Vatandaşların sağlıklı içme suyuna kavuşturulması için içme suyu tesislerinin yapımı ve bakım onarımlarını gerçekleştirmek.	İlimizde bulunan içme suyu tesislerinin bakımı ve onarımı için boru ve çimento vb. malzeme alınması.	240.000,00	100		240.000,00
*Spor yapmak isteyen bireylere spor yaptırırken ihtiyaç duyulan malzeme ihtiyacını karşılamak	Spor malzemesi yapımı için hammadde alımı.	150.000,00	100		150.000,00
*İl genelindeki okulların eksikliklerinin giderilmesi.	Malzeme alımı ve yaklaşık maliyet hazırlama.	500.000,00	100		500.000,00
*Kurs, seminer, sempozyum düzenlenmesi.	Müdürlüğümüz ve okullarda kurs ve seminerler düzenlenmesi.	46.000,00	100	-	46.000,00
*2014 yılı sonuna kadar ilimiz merkez ve ilçelerindeki 14 adet okulun tamamlanması	Yapımına başlanılan okulların bitirilmesi için gerekli çalışmaların yapılması.		-	11.200.000,00	11.200.000,00
*Projelerin yapılması, devam ettirilmesi.	Okullaşma oranını arttırmak için proje hazırlama.	12.000,00	3,5	340.400,00	352.000,00
*Açılan kurslarla okuma yazma bilenlerin oranını %100 çıkarmak..	Kursla, tanıtım çalışmaları	-			-
*İdaremizde çalışan personeller her yıl, hizmet içi eğitim ve kurslardan geçirmek.	Personelimiz görev alanları ile ilgili düzenlenecek eğitimlere katılacaktır.	15.000,00	100		15.000,00
*Köy yollarının standardını artırmak.	İlimize bağlı merkez ilçe ve köy yollarında trafik kazalarının önlenmesi için levhalama çalışmalarını tamamlayarak güzergah tabelalarını yerleştirmek.	50.000,00	100		50.000,00

*Köy yollarının altyapı eksikliklerinin giderilmesi.	Merkez ve İlçe köy, arazi ve yayla yollarının su geçişleri ve dere yataklarında kullanılmak üzere büz üretimi yapmak.	40.000,00	100		40.000,00
*Köy yollarının asfaltlama çalışmalarını bitirmek.	Asfalt yol yapımı ve onarımlarının yapılması.	600.000,00	40	900.000,00	1.500.000,00
		<b>5.801.000,00</b>	<b>11</b>	47.490.400,00	<b>53.291.400,00</b>

## E. DİĞER HUSUSLAR

2015 yılı gider bütçesi 28.753.095,00 TL. olarak tahmin edilmiş olup; fonksiyonel bazda dağılımı aşağıdaki gibidir.

Genel Kamu Hizmetleri	22.498.055,00
Savunma Hizmetleri	185.000,00
Kamu Düzeni ve Güvenlik Hizmetleri	20.000,00
Ekonomik İşler ve Hizmetler	1.955.000,00
Çevre Koruma Hizmetleri	240.000,00
İskan ve Toplum Refahı Hizmetleri	50.000,00
Sağlık Hizmetleri	50.000,00
Dinlenme, Kültür ve Din Hizmetleri	85.000,00
Eğitim Hizmetleri	3.670.040,00
Sosyal Güvenlik ve Sosyal Yardım Hizmetleri	0
<b>TOPLAM</b>	<b>28.753.095,00</b>

### III. EKLER

#### 1. FAALİYETLERDEN SORUMLU HARCAMA BİRİMLERİNE İLİŞKİN TABLO

İDARE ADI	GÜMÜŞHANE İL ÖZEL İDARESİ	
	FAALİYETLER	SORUMLU BİRİM
*Gümüşhane' nin Türk kültüründeki yerini bulması ve ne gibi katkı sağlayabileceği konularında somut araştırmalar yaparak dil ve kültürü korumak.	Gümüşhane'nin tarih ve dil araştırmalarıyla ilgili konferans düzenlemek.	İl Kültür ve Turizm Müdürlüğü
*Gümüşhane'de yetişmiş bilim, kültür ve sanat insanların eserlerinin bir araya getirilmesi ve tanıtılması.	Konferans düzenlenmesi ve tanıtım materyalleri dağıtım yapımı.	“ “ “
*Kültür varlıklarının korunması ve halka benimsetilmesi için konferans ve paneller düzenlemek.	Konferans, açikoturum, panel, v.b	“ “ “
Karaca Mağarasının tanıtımı ve altyapı çalışmalarına hız verilecektir.	Başta karaca Mağarası olmak üzere ilin tanıtımı yapılacaktır.	“ “ “
*Bölgenin turizm açısından canlandırılması.	Turizme uygun alanlara yol yapılması.	“ “ “
2015 yılı sonuna kadar İl Merkezine 200 yataklı Devlet Hastanesi yapımı.	Sağlık Hizmetlerinin kalitesinin yükseltilmesi planlanan hastane yapımının gerçekleştirilmesi.	İl Sağlık Müdürlüğü
Köy içme sularının en az yılda bir bakteriyolojik ve kimyasal analizlerinin yapılması ve 50 köye klorlama cihazı alınması.	İçme sularından kaynaklanan hastalıkların önüne geçilmesi.	“ “ “
Sağlık Hizmetlerine etkileyen altyapı eksikliklerini gidermek amacıyla 2 adet 112 Acil Sağlık İstasyonu yapılması.	İlimiz kırsalında bulunan köylerdeki hastalara maksimum 20 dakikada ulaşmak.	“ “ “
Hastalıklarla mücadele için halkımızın bilinçlendirilmesi.	Halkımızın aydınlatılması için eğitim faaliyetleri düzenlemek ve çeşitli materyaller basılarak dağıtımının yapılmasını sağlamak.	“ “ “
*Yetersiz olan kalifiye personelin tamamlanarak hizmetlerin verimli bir şekilde yerine getirilmesini sağlamak.	Personel hizmet alımı ve binek araç kiralaması	“ “ “



*Güncelliğini kaybetmiş olan envanter verilerinin yenilenmesi.	Ekip çalışmalarıyla mevcut yatırımların ve yapılacakların köy bazında değerlendirilmesi.	Plan Proje Müdürlüğü
*Köylerimizin yetersiz olan altyapılarının yenilenmesi için gerekli olan projelerin bitirilmesi	Alt yapı projeleri hazırlamak.	“ “ “
*Yatırım faaliyetlerini gerçekleştirilmesine yönelik taşınmaz temin etmek.	Taşınmaz satın alınması	İmar ve Kentsel İyileştirme Müdürlüğü
*İl genelinde mekânsal gelişmeyi yönlendirecek, yaşam kalitesini yükseltecek ve uygulanabilir üst ve alt ölçekli planlar yapmak.	Koruma amaçlı imar planlarının yapılması	“ “ “
*Yaylaların amacı doğrultusunda ve turizm amaçlı kullanılması için gereken önlemleri almak.	Kaçak yapılaşmaların önlenmesi	“ “ “
*Köy üst yapı faaliyetlerini gerçekleştirmek	Köylerdeki köy konağı, mezarlık düzenlemesi, köy meydanı düzenlemesi(parke döşenmesi) ve çocuk parkı yapılması çalışmalarına destek verilecektir.	“ “ “
*Köy yerleşik alan tespitlerinin bitirilmesi.	Yerleşik alan tespit işi için hizmet alımı yapılacaktır.	“ “ “
*Kanalizasyonu olmayan köy bırakmamak.	İlimiz ve ilçemiz köylerine kanalizasyon yapımı	“ “ “
Özel İdare Hizmet Binası ve lojmanların onarılması.	Taşınmazların onarımlarının yaptırılması	“ “ “
Kültür varlığı olarak tescil edilen taşınmazların restore edilmesi.	Restorasyon çalışmaları	“ “ “
*HİS göleti yapımı ve sulama göleti onarımı yapmak.	Gölet yapım, onarım ve etrafının tel örgü ile çevrilmesi.	Tarım Hizmetleri Müdürlüğü
*Eksik kalan sulama tesisleri yapımı ve önceki yıllarda yapılan sulama tesislerinin onarımlarının yapılmasına devam edilecektir.	Sulama Tesisleri tamamlama ve Onarımları	“ “ “
İl Gıda Tarım ve Hayvancılık İl Müdürlüğüne hazırlanacak ağaçlandırma projelerine destek olmak için bitki alımları yapılarak dikimleri gerçekleştirilecek.	Ağaçlandırma, erozyonu önleme ve mera ıslahı için orman fidanı alımı yapılacaktır.	“ “ “

Meyvecilik üretimine destek verilecek, artan nüfusun gıda ihtiyaçlarının karşılanması, üretime bağlı olarak yaşam seviyesinin yükseltilmesi.	Pestil, köme ve pekmez için gerekli olan hammadde teminine yönelik ceviz ve dut üretimi yapmak.	“ “ “
İlimiz genelindeki tüm çiftçilerin organik tarıma geçişini sağlamak.	Kelkit, Köse ve Şiran ilçelerinde hayvan yemi üretimine destek olmak.	“ “ “
Gümüşhane merkez ve ilçelerinde hayvan yemi üretimine destek olmak.	Yem bitkileri üretimini artırmak.	“ “ “
*Vatandaşların sağlıklı içme suyuna kavuşturulması için içme suyu tesislerinin yapımı ve bakım onarımlarını gerçekleştirmek.	İlimizde bulunan içme suyu tesislerinin bakım ve onarımı için boru, Çimento, vb. malzeme alınması.	“ “ “
*Spor yapmak isteyen bireylere spor yaptırırken ihtiyaç duyulan malzeme ihtiyacını karşılamak	Spor malzemesi yapımı için hammadde alımı	Gençlik Hizmetleri ve Spor İl Müdürlüğü
*İl genelindeki okulların eksikliklerinin giderilmesi.	Malzeme alımı ve yaklaşık maliyet hazırlama	İl Milli Eğitim Müdürlüğü
*Kurs, seminer, sempozyum düzenlenmesi.	Müdürlüğümüz ve okullarda kurs ve seminerler düzenlenmesi	“ “ “
2014 yılı sonuna kadar ilimiz merkez ve ilçelerindeki 14 adet okulun tamamlanması.	Yapımına başlanılan okulların bitirilmesi için gerekli çalışmaların yapılması.	“ “ “
*Projelerin yapılması, devam ettirilmesi.	Okullaşma oranını arttırmak için proje hazırlama.	“ “ “
*Açılan kurslarla okuma yazma bilenlerin oranını %100 çıkarmak..	Kursla, tanıtım çalışmaları	“ “ “
*İdareimizde çalışan personeller her yıl, hizmet içi eğitim ve kurslardan geçirmek.	Personelimiz görev alanları ile ilgili düzenlenecek eğitimlere katılacaktır.	İnsan Kaynakları ve Eğitim Müdürlüğü
*Köy yollarının standardını artırmak.	Yol altyapıları için büz üretimi yapmak.	Yol ve Ulaşım Hizmetleri Müdürlüğü
Köy yollarının standartları artırmak.	İlimize bağlı merkez ilçe ve köy yollarında trafik kazalarının önlenmesi için levhalama çalışmalarını tamamlayarak güzergah tabelalarını yerleştirmek.	“ “ “

Köy yollarının altyapı eksikliklerinin giderilmesi.	Merkezve ilçe köy, arazi ve yayla yollarının su geçişleri ve dere yataklarında kullanılmak üzere büz üretimi yapmak.	“ “ “
Köy yollarının asfaltlama çalışmalarını bitirmek.	Asfalt yol yapımı ve onarımlarının yapılması.	“ “ “