



**T.C.**  
**GAZIOSMANPAŐA ÜNİVERSİTESİ**

**2013 Yılı Performans Programı**

**OCAK-2013**

**GAZIOSMANPAŐA ÜNİVERSİTESİ**  
**2013 YILI PERFORMANS PROGRAMI**



“Süngülerle, silahlarla ve kanla kazandıđımız askeri zaferlerden sonra, kùltür, bilim, fen ve ekonomi alanlarında da zaferler kazanmaya devam edeceđiz.”

*M. Atatürk*

**GAZİOSMANPAŞA ÜNİVERSİTESİ**  
**2013 YILI PERFORMANS PROGRAMI**

---





5018 sayılı Kamu Mali Yönetimi ve Kontrol Kanunu ile kamu kurum ve kuruluşlarının kamu mali yönetiminde mali disiplin, hesap verilebilirlik ve mali şeffaflık hedeflenerek kamu kaynaklarının daha etkin ve verimli kullanılmasını sağlamak için performans esaslı bütçelemeye geçiş öngörülmüştür.

Bilindiği üzere; Performans Esaslı Bütçeleme Sisteminin temel unsurlarını stratejik plan, performans programı ve faaliyet raporları oluşturmakta olup, stratejik plan ve performans programları ile kamu kurumlarının temel politika hedefleri ve bunların kaynak ihtiyaçları arasında bağlantı kurularak, söz konusu stratejik planlarda ve performans programlarında öngörülen hedeflere ilişkin gerçekleştirmeler ise faaliyet raporları aracılığı ile kamuoyunun bilgisine sunulmaktadır.

Üniversitemizde stratejik plan çalışmalarına ilişkin geçiş takvimine uygun olarak 2009-2013 yıllarını kapsayan ilk stratejik plan hazırlığı ilgili mevzuatına uygun olarak tamamlanmıştır. Üniversite Senatosu ve Yönetim Kurulunca kabul edilerek, Kalkınma Bakanlığına sunulmuştur. Kalkınma Bakanlığı tarafından yapılan değerlendirme sonucunda Üniversitemiz 2009-2013 yıllarını kapsayan nihai Stratejik Planına son şekli verilerek hazırlanmış olup, 01.01.2009 tarihinden itibaren uygulanmaya başlamıştır.

Üniversitemiz Stratejik Planında yer alan stratejik amaç ve hedeflerimizden yıllık programa alınması uygun görülenler ile bunlara ayrılan bütçe durumunu gösteren 2013 Yılı Performans Programı hazırlanmıştır. Üniversitemiz Stratejik Planına uygun olarak hazırlanan “2013 Yılı Performans Programı”nın hazırlanmasında üniversitemizin misyon, vizyon ve üniversite değerleri ışığında amaç ve hedeflerimize ulaşmak için azimle çalışılmaktadır.

**Prof. Dr. Mustafa ŞAHİN**  
**Rektör**

**GAZİOSMANPAŞA ÜNİVERSİTESİ**  
**2013 YILI PERFORMANS PROGRAMI**



**İÇİNDEKİLER**

<b>ÜST YÖNETİCİNİN SUNUŞU .....</b>	<b>5</b>
<b>İÇİNDEKİLER .....</b>	<b>7</b>
<b>I – GENEL BİLGİLER .....</b>	<b>9</b>
A- Yetki, Görev ve Sorumluluklar .....	9
B- Teşkilat Yapısı .....	20
C- Fiziksel Kaynaklar .....	23
D- İnsan Kaynakları .....	31
E- Diğer Hususlar .....	37
<b>II PERFORMANS BİLGİLERİ .....</b>	<b>44</b>
A- Temel Politika ve Öncelikler .....	44
B- Amaç ve Hedefler .....	46
C- Performans Hedef ve Göstergeleri ile Faaliyetler .....	50
D- İdarenin Toplam Kaynak İhtiyacı .....	90
<b>III – EKLER .....</b>	<b>93</b>

**GAZİOSMANPAŞA ÜNİVERSİTESİ**  
**2013 YILI PERFORMANS PROGRAMI**





## **I-GENEL BİLGİLER**

### **A-Yetki, Görev ve Sorumluluklar**

#### **1. Yükseköğretim Kurumlarının Kuruluşu**

Türkiye Cumhuriyeti Anayasasının 130'uncu maddesinde; “ Çağdaş eğitim-öğretim esaslarına dayanan bir düzen içerisinde milletin ve ülkenin ihtiyaçlarına uygun insan gücü yetiştirmek amacı ile; orta öğretime dayalı çeşitli düzeylerde eğitim-öğretim, bilimsel araştırma, yayın ve danışmanlık yapmak, ülkeye ve insanlığa hizmet etmek üzere çeşitli birimlerden oluşan kamu tüzel kişiliğine ve bilimsel özerkliğe sahip üniversiteler devlet tarafından kanunla kurulur. Yükseköğretim kurumlarının kuruluş ve organları ile işleyişleri ve bunların seçimleri, görev yetki ve sorumlulukları, mali kaynakların kullanılması kanunla düzenlenir.” hükmü uyarınca oluşturulan yükseköğretim kurumlarının görevleri aşağıdaki gibidir.

Yüksek Öğretim Kurumlarının görevleri yürürlükte bulunan 2547 sayılı Yükseköğretim Kanununun 12'nci maddesinde düzenlenmiştir.

#### **2. Yükseköğretim Kurumlarının Görev ve Sorumlulukları**

Yükseköğretim Kurumları, Anayasamızın 130'uncu maddesi ile 2547 sayılı Kanunun 12'nci maddesinde belirtilen görevleri yerine getirmekle yükümlüdür.

Anayasamızın 130'uncu maddesi uyarınca, çağdaş eğitim ve öğretim esaslarına dayanan bir düzen içinde milletin ve ülkenin ihtiyaçlarına uygun insan gücü yetiştirmek amacıyla, orta öğretime dayalı çeşitli düzeylerde eğitim öğretim, bilimsel araştırma, yayın ve danışmanlık yapmak, ülkeye ve insanlığa hizmet etmektir.

2547 sayılı Yükseköğretim Kanun'unun 12'nci maddesi uyarınca, Kanunun 4'üncü ve 5'incimaddelerinde belirtilen amaç ve ana ilkelere uygun olarak yükseköğretim kurumlarının görevlerini aşağıdaki şekilde belirtmiştir;

a) Çağdaş uygarlık ve eğitim-öğretim esaslarına dayanan bir düzen içinde, toplumun ihtiyaçları ve kalkınma planları ilke ve hedeflerine uygun ve ortaöğretime dayalı çeşitli düzeylerde eğitim-öğretim, bilimsel araştırma, yayım ve danışmanlık yapmak,

b) Kendi ihtisas gücü ve maddi kaynaklarını rasyonel, verimli ve ekonomik şekilde kullanarak, milli eğitim politikası ve kalkınma planları ilke ve hedefleri ile Yükseköğretim Kurulu tarafından yapılan plan ve programlar doğrultusunda, ülkenin ihtiyacı olan dallarda ve sayıda insan gücü yetiştirmek,

c) Türk toplumunun yaşam düzeyini yükseltici ve kamuoyunu aydınlatıcı bilim verilerini söz, yazı ve diğer araçlarla yaymak,

d) Örgün, yaygın, sürekli ve açık eğitim yoluyla toplumun özellikle sanayileşme ve tarımda modernleşme alanlarında eğitilmesini sağlamak,

e) Ülkenin bilimsel, kültürel, sosyal ve ekonomik yönlerden ilerlemesini ve gelişmesini ilgilendiren sorunlarını, diğer kuruluşlarla işbirliği yaparak, kamu kuruluşlarına önerilerde bulunmak suretiyle öğretim ve araştırma konusu yapmak, sonuçlarını toplumun yararına sunmak ve kamu kuruluşlarınca istenecek inceleme ve araştırmaları sonuçlandırarak düşüncelerini ve önerilerini bildirmek,

f) Eğitim-öğretim seferberliği içinde, örgün, yaygın, sürekli ve açık eğitim hizmetini üstlenen kurumlara katkıda bulunacak önlemleri almak,

g) Yörelereindeki tarım ve sanayinin gelişmesine ve ihtiyaçlarına uygun meslek elemanlarının yetişmesine ve bilgilerinin gelişmesine katkıda bulunmak, sanayi, tarım ve sağlık hizmetleri ile diğer hizmetlerde modernleşmeyi, üretimde artışı sağlayacak çalışma ve programlar yapmak, uygulamak ve yapılanlara katılmak, bununla ilgili kurumlarla işbirliği yapmak ve çevre sorunlarına çözüm getirici önerilerde bulunmak,

h) Eğitim teknolojisini üretmek, geliştirmek, kullanmak, yaygınlaştırmak,

i) Yükseköğretimin uygulamalı yapılmasına ait eğitim-öğretim esaslarını geliştirmek, döner sermaye işletmelerini kurmak, verimli çalıştırmak ve bu faaliyetlerin geliştirilmesine ilişkin gerekli düzenlemeleri yapmak.”

olarak belirlenmiştir.

### 3. Üniversite Organlarının Yetki, Görev ve Sorumlulukları

#### 3.1. Rektör

##### a) Seçimi ve Atanması

2547 sayılı Kanununun 13'üncü maddesi uyarınca, devlet üniversitelerinde rektör, profesör akademik unvanına sahip kişiler arasından görevdeki rektörün çağrısı ile toplanacak öğretim üyeleri tarafından 6 rektör adayı seçilerek belirlenir. Belirlenen rektör adaylarından Yükseköğretim Kurulunun seçeceği 3 aday atanmak üzere Cumhurbaşkanına sunulur. Cumhurbaşkanı bu 3 adaydan birini rektör olarak atar. Üniversite veya ileri teknoloji enstitüsü tüzel kişiliğini temsil eden rektörlerin görev süreleri 4 yıldır. Süresi sona erenler aynı yöntemle yeniden atanabilirler. Ancak iki dönemden fazla rektörlük yapılamaz.

##### b) Görev, Yetki ve Sorumlulukları

1) Üniversite kurullarına başkanlık etmek, yükseköğretim üst kuruluşlarının kararlarını uygulamak, üniversite kurullarının önerilerini inceleyerek karara bağlamak ve üniversiteye bağlı kuruluşlar arasında düzenli çalışmayı sağlamak,

2) Her eğitim-öğretim yılı sonunda ve gerektiğinde üniversitesinin eğitim-öğretim, bilimsel araştırma ve yayım faaliyetleri hakkında Üniversitelerarası Kurula bilgi vermek,

3) Üniversitenin yatırım programlarını, bütçesini ve kadro ihtiyaçlarını, bağlı birimlerinin ve üniversite yönetim kurulu ile senatonun görüş ve önerilerini aldıktan sonra hazırlamak ve Yükseköğretim Kuruluna sunmak,

4) Gerekli gördüğü hallerde üniversiteyi oluşturan kuruluş ve birimlerde görevli öğretim elemanlarının ve diğer personellerin görev yerlerini değiştirmek veya bunlara yeni görevler vermek,

5) Üniversitenin birimleri ve her düzeydeki personeli üzerinde genel gözetim ve denetim görevini yapmak,

6) Bu kanun ile kendisine verilen diğer görevleri yapmaktır.

Üniversitenin ve bağlı birimlerin öğretim kapasitesinin rasyonel bir şekilde kullanılmasında ve geliştirilmesinde, öğrencilere gerekli sosyal hizmetlerin sağlanmasında, gerektiği zaman güvenlik önlemlerinin alınmasında, eğitim-öğretim, bilimsel araştırma ve yayım faaliyetlerinin devlet kalkınma plan, ilke ve hedefleri doğrultusunda planlanıp yürütülmesinde, bilimsel ve idari gözetim ve denetimin yapılmasında ve bu görevlerin alt birimlere aktarılmasında, takip ve kontrol edilmesinde ve sonuçlarının alınmasında birinci derecede yetkili ve sorumludur.

### 3.2. Senato

#### a) Kuruluşu

2547 sayılı Kanununun 14'üncü maddesi uyarınca senato, rektörün başkanlığında, rektör yardımcıları, dekanlar ve her fakültenin fakülte kurullarınca üç yıl için seçilecek birer öğretim üyesi ile rektörlüğe bağlı enstitü ve yüksekokul müdürlerinden teşekkül eder.

#### b) Görevleri

Senato, üniversitenin akademik organı olup aşağıdaki görevleri yapar:

1) Üniversitenin eğitim-öğretim, bilimsel araştırma ve yayım faaliyetlerinin esasları hakkında karar almak,

2) Üniversitenin bütününe ilgilendiren kanun ve yönetmelik taslaklarını hazırlamak veya görüş bildirmek,

3) Rektörün onayından sonra Resmi Gazete'de yayımlanarak yürürlüğe girecek olan üniversite veya üniversitenin birimleri ile ilgili yönetmelikleri hazırlamak,

4) Üniversitenin yıllık eğitim-öğretim programını ve takvimini inceleyerek karara bağlamak,

5) Bir sınava bağlı olmayan fahri akademik unvanlar vermek ve fakülte kurumlarının bu konudaki önerilerini karara bağlamak,

6) Fakülte kurulları ile rektörlüğe bağlı enstitü ve yüksekokul kurullarının kararlarına yapılacak itirazları inceleyerek karara bağlamak,

7) Üniversite yönetim kuruluna üye seçmek,

8) Bu kanunla kendisine verilen diğer görevleri yapmaktır.

### 3.3. Üniversite Yönetim Kurulu

#### a) Kuruluşu

2547 sayılı Kanununun 15'inci maddesi uyarınca, üniversite yönetim kurulu; rektörün başkanlığında dekanlardan, üniversiteye bağlı değişik öğretim birim ve alanlarını temsil edecek şekilde senatoca dört yıl için seçilecek üç profesörden oluşur. Rektör gerektiğinde yönetim kurulunu toplantıya çağırır. Rektör yardımcıları oy hakkı olmaksızın yönetim kurulu toplantılarına katılabilirler.

#### b) Görevleri

Üniversite yönetim kurulu idari faaliyetlerde rektöre yardımcı bir organ olup aşağıdaki görevleri yapar.

- 1) Yükseköğretim üst kuruluşları ile senato kararlarının uygulanmasında belirlenen plan ve programlar doğrultusunda rektöre yardım etmek,
- 2) Faaliyet plan ve programlarının uygulanmasını sağlamak; üniversiteye bağlı birimlerin önerilerini dikkate alarak yatırım programını, bütçe tasarısı taslağını incelemek ve kendi önerileri ile birlikte rektörlüğe sunmak,
- 3) Üniversite yönetimi ile ilgili rektörün getireceği konularda karar almak,
- 4) Fakülte, enstitü ve yüksekokul yönetim kurullarının kararlarına yapılacak itirazları inceleyerek kesin karara bağlamak,
- 5) 2547 sayılı Yükseköğretim Kanunu ile verilen diğer görevleri yapmaktır.

### 4. Fakülte Organlarının Yetki, Görev ve Sorumlulukları

Fakülte yüksek düzeyde eğitim öğretim, bilimsel araştırma ve yayın yapan ve kendisine enstitü, yüksekokul ve benzeri kuruluşlar bağlanabilen bir yükseköğretim kurumudur.

2547 sayılı kanununun 16'ncı maddesi uyarınca fakültelerin organları; dekan, fakülte kurulu ve fakülte yönetim kuruludur.

#### 4.1. Dekan

##### a) Atanması

Fakültenin ve birimlerinin temsilcisi olan dekan, rektörün önereceği, üniversite içinden veya dışından üç profesör arasından Yükseköğretim Kurulunca üç yıl süre ile seçilir ve normal usul ile atanır. Süresi biten dekan yeniden atanabilir.

##### b) Görev, Yetki ve Sorumlulukları

- 1) Fakülte kurullarına başkanlık etmek, fakülte kurullarının kararlarını uygulamak ve fakülte birimleri arasında düzenli çalışmayı sağlamak,
- 2) Her öğretim yılı sonunda ve istendiğinde fakültenin genel durumu ve işleyişi hakkında rektöre rapor vermek,

3) Fakültenin ödenek ve kadro ihtiyaçlarını gerekçesi ile birlikte rektörlüğe bildirmek, fakülte bütçesi ile ilgili fakülte yönetim kurulunun da görüşünü aldıktan sonra rektörlüğe sunmak,

4) Fakültenin birimleri ve her düzeydeki personel üzerinde genel gözetim ve denetim görevini yapmak,

5) Kanun ve yönetmeliklerle verilen diğer görevleri yapmaktır.

Dekan, fakültenin ve bağlı birimlerinin öğretim kapasitesinin rasyonel bir şekilde kullanılmasında ve geliştirilmesinde gerektiği zaman güvenlik önlemlerinin alınmasında, öğrencilerin gerekli sosyal hizmetlerinin sağlanmasında, eğitim-öğretim bilimsel araştırma ve yayım faaliyetlerinin düzenli bir şekilde yürütülmesinde, bütün faaliyetlerin gözetim ve denetiminin yapılmasında, takip ve kontrol edilmesinde ve sonuçlarının alınmasında rektöre karşı birinci derecede sorumludur.

#### 4.2. Fakülte Kurulu

##### a) Kuruluşu

Fakülte kurulu, dekanın başkanlığında fakülteye bağlı bölümlerin başkanları ile varsa fakülteye bağlı enstitü ve yüksekokul müdürlerinden ve üç yıl için fakülte'deki profesörlerin kendi aralarından seçecekleri üç, doçentlerin kendi aralarından seçecekleri iki, yardımcı doçentlerin kendi aralarından seçecekleri bir öğretim üyesinden oluşur.

##### b) Görevleri

Fakülte kurulu akademik bir organ olup aşağıdaki görevleri yapar.

1) Fakültenin eğitim-öğretim, bilimsel araştırma ve yayım faaliyetleri ve bu faaliyetlerle ilgili esasları, plan, program ve eğitim-öğretim takvimini kararlaştırmak,

2) Fakülte yönetim kuruluna üye seçmek,

3) Bu kanunla verilen diğer görevleri yapmaktır.

#### 4.3. Fakülte Yönetim Kurulu

##### a) Kuruluşu

Fakülte yönetim kurulu, dekanın başkanlığında fakülte kurulunun üç yıl için seçeceği üç profesör, iki doçent ve bir yardımcı doçentten oluşur.

##### b) Görevleri

Fakülte yönetim kurulu, idari faaliyetlerde dekana yardımcı bir organ olup, aşağıdaki görevleri yapar.

1) Fakülte kurulunun kararları ile tespit ettiği esasların uygulanmasında dekana yardım etmek,

2) Fakültenin eğitim-öğretim, plan ve programları ile takviminin uygulanmasını sağlamak,

- 3) Fakültenin yatırım, program ve bütçe tasarısını hazırlamak,
- 4) Dekanın fakülte yönetimi ile ilgili getireceği bütün işlerde karar almak,
- 5) Öğrencilerin kabulü, ders intibakları ve çıkarılmaları ile eğitim-öğretim ve sınavlara ait işlemleri hakkında karar vermek,
- 6) Bu kanunla verilen diğer görevleri yapmaktır.

### **5. Enstitü Organlarının Yetki, Görev ve Sorumlulukları**

Üniversite ve fakültelerde kurulan enstitüler, birden fazla benzer ve ilgili bilim dallarında lisansüstü eğitim-öğretim, bilimsel araştırma ve uygulama yapan birimlerdir. Enstitüler ana bilim dallarından oluşur. 2547 sayılı Kanunun 19/a maddesi uyarınca enstitülerin organları; enstitü müdürü, enstitü kurulu ve enstitü yönetim Kuruludur.

#### **5.1. Enstitü Müdürü**

##### **a) Atanması**

Enstitü Müdürü, üç yıl için ilgili fakülte dekanının önerisi üzerine rektör tarafından atanır. Rektörlüğe bağlı enstitülerde bu atama doğrudan rektör tarafından yapılır. Süresi biten müdür tekrar atanabilir.

##### **b) Görev, Yetki ve Sorumlulukları**

Enstitü Müdürü 2547 sayılı kanun ile dekanlara verilmiş olan görevleri enstitü bakımından yerine getirir.

1) Enstitü kurullarına başkanlık etmek. Enstitü kurullarının kararlarını uygulamak ve enstitü birimleri arasında düzenli çalışmayı sağlamak.

2) Öğretim yılı sonunda ve istendiğinde enstitünün genel durumu ve işleyişi hakkında rektöre rapor vermek.

3) Enstitünün ödenek ve kadro ihtiyaçlarını gerekçesiyle birlikte rektörlüğe bildirmek. Enstitü bütçesiyle ilgili öneriyi enstitü yönetim kurulunun görüşünü aldıktan sonra rektörlüğe sunmak.

4) Enstitünün birimleri ve her düzeydeki personeli üzerinde genel gözetim ve denetim görevini yapmak kanun ve yönetmelikle kendisine verilen diğer görevleri yapmaktır.

Enstitü müdürü enstitünün ve bağlı birimlerinin öğretim kapasitesinin rasyonel bir şekilde kullanılmasında ve geliştirilmesinde gerektiği zaman güvenlik önlemlerinin alınmasında öğrencilere gerekli sosyal hizmetlerin sağlanmasında eğitim-öğretim, bilimsel araştırma ve yayın faaliyetlerinin düzenli bir şekilde yürütülmesinden ve bütün faaliyetlerin gözetim ve denetiminin yapılmasında takip ve kontrol edilmesinde ve sonuçlarının alınmasında rektöre karşı birinci derecede sorumludur.

## 5.2. Enstitü Kurulu

### a) Kuruluşu

Müdürün başkanlığında, müdür yardımcıları ve enstitüyü oluşturan ana bilim dalı başkanlarından oluşur.

### b) Görevleri

2547 sayılı Kanunla Fakülte Kuruluna verilen görevleri enstitüler bakımından yerine getirir.

- 1) Enstitünün, eğitim öğretim, bilimsel araştırma ve yayım faaliyetlerle ilgili esasları, plan, program ve eğitim-öğretim takvimini kararlaştırmak.
- 2) Enstitü yönetim kuruluna üye seçmek.
- 3) Kanun ve yönetmeliklerle verilen diğer görevleri yapmak.

## 5.3. Enstitü Yönetim Kurulu

### a) Kuruluşu

Müdürün başkanlığında, müdür yardımcıları, müdürce gösterilecek altı aday arasından enstitü kurulu tarafından üç yıl için seçilecek üç öğretim üyesinden oluşur.

### b) Görevleri

2547 sayılı Kanunla fakülte kuruluna verilen görevleri enstitüler bakımından yerine getirir.

1. Enstitü kurulunun kararlarıyla tespit ettiği esasların uygulanmasında enstitü müdürüne yardım etmek.
2. Enstitünün eğitim-öğretim, plan ve programları ile takvimin uygulanmasını sağlamak.
3. Enstitünün yatırım, program ve bütçe tasarısını hazırlamak.
4. Enstitü müdürünün enstitü yönetimi ile ilgili getireceği işlerde karar almak.
5. Öğrencilerin kabulü, ders intibakları ve çıkarılmaları ile eğitim-öğretim ve sınavlara ait işlemleri hakkında karar vermek.
6. Kanun ve yönetmeliklerle verilen diğer görevleri yapmak.

## 6. Yüksekokul Organlarının Yetki, Görev ve Sorumlulukları

Yüksekokullar; önlisans ve lisans düzeyinde belirli bir mesleğe yönelik eğitim ve öğretime ağırlık veren yükseköğrenim kurumlarıdır. Yüksekokullar her biri ayrı bir eğitim-öğrenim programı yürüten bölümlerden veya anabilim veya ana sana dallarından oluşur ve kanunla kurulurlar.

2547 sayılı Yükseköğretim Kanununun 20/a maddesi uyarınca yüksekokulların organları, yüksekokul müdürü, yüksekokul kurulu ve yüksekokul yönetim kuruludur.

## 6. Yüksekokullar;

### 6.1 Yüksekokul Müdürü

#### a) Atanması

Yüksekokul müdürü fakülteye bağlı yüksekokullarda fakülte dekanının önerisi üzerine rektör tarafından atanır. Rektörlüğe bağlı yüksekokullarda bu atama doğrudan rektör tarafından yapılır. Süresi biten müdür tekrar atanabilir.

#### b) Görev Yetki ve Sorumlulukları

Yüksekokul Müdürü 2547 sayılı kanun ile dekanlara verilmiş olan görevleri Yüksekokul bakımından yerine getirir.

#### 1. Yüksekokul Kurulluna başkanlık etmek.

2. Her yıl öğretim yılı sonunda ve istendiğinde yüksekokulun genel durumu ve işleyişi hakkında rektöre rapor vermek.

3. Yüksekokulun ödenek, kadro ihtiyaçlarını gerekçesiyle birlikte rektörlüğe bildirmek. Yüksekokul bütçesiyle ilgili öneriyi yüksekokul yönetim kurulunun da görüşünü aldıktan sonra rektörlüğe sunmak.

4. Yüksekokulun birimleri ve her düzeydeki personeli üzerinde genel gözetim ve denetim görevlerini yapmak.

#### 5. Kanun ve yönetmeliklerle verilen diğer görevleri yapmaktır.

Yüksekokul müdürü yüksekokulun ve bağlı birimlerinin öğretim kapasitesinin rasyonel bir şekilde kullanılmasında ve geliştirilmesinde gerektiği zaman güvenlik önlemlerinin alınmasında öğrencilere gerekli sosyal hizmetlerin sağlanmasında eğitim-öğretim, bilimsel araştırma ve yayını faaliyetlerinin düzenli bir şekilde yürütülmesinde bütün faaliyetlerin gözetim ve denetiminin yapılmasında takip ve kontrol edilmesinde ve sonuçlarının alınmasında rektöre karşı sorumludur.

### 6.2. Yüksekokul Kurulu

#### a) Kuruluşu

Müdürün başkanlığında, müdür yardımcıları ve okulu oluşturan bölüm veya anabilim dalı başkanlarından oluşur.

#### b) Görevleri

1) Yüksekokulun eğitim-öğretim ve yayını faaliyetleri ve bu faaliyetlerle ilgili esasları plan, program ve eğitim-öğretim takvimini kararlaştırmak.

2) Yüksekokul yönetim kuruluna üye seçmek.

3) Kanun ve yönetmeliklerle verilen diğer görevleri yapmak.



### 6.3. Yüksekokul Yönetim Kurulu

#### a) Kuruluşu

Müdürün başkanlığında, müdür yardımcıları ile müdürce gösterilecek altı aday arasından yüksekokul kurulu tarafından üç yıl için seçilecek üç öğretim üyesinden oluşur.

#### b) Görevleri

1) Yüksekokul kurulunun kararları ile kararlarıyla tespit ettiği esasların uygulanmasında Yüksekokul müdürüne yardım etmek.

2) Yüksekokulun eğitim-öğretim plan ve programları ile takvimin uygulanmasını sağlamak.

3) Yüksekokulun yatırım, program ve bütçe tasarısını hazırlamak.

4) Yüksekokul müdürünün yüksekokul yönetimi ile ilgili getireceği işlerde karar almak.

5) Öğrencilerin kabulü, ders intibakları ve çıkarılmaları ile eğitim-öğretim ve sınavlara ait işlemleri hakkında karar vermek.

6) Kanun ve yönetmeliklerle verilen diğer görevleri yapmak.

### 7. Bölümler

Bölümler fakülte ve yüksekokulların amaç, kapsam ve nitelik yönünden bir bütün oluşturan ve lisans düzeyini de içeren en az bir eğitim-öğretim bilim ve sanat dallarında araştırma ve uygulama yapan birimlerdir.

#### 7.1. Bölüm Başkanı

##### a) Atanması

Birden fazla anabilim dalı bulunan bölümlerde bölüm başkanı o bölümün aylıklı profesörleri, bulunmadığı takdirde doçentleri, doçent bulunmadığı takdirde de yardımcı doçentleri arasından o bölümü oluşturan anabilim veya anasanat dalı başkanlarının 15 gün içinde verecekleri yazılı görüşlerini dikkate alarak bir hafta içinde fakültelerde dekanca, fakülteye bağlı yüksekokullar ve konservatuarlarda müdürün önerisi üzerine dekanca rektörlüğe bağlı yüksekokullar ve konservatuarlarda müdürün önerisi üzerine rektörce atanır.

Tek anabilim dalı bulunan bölümlerde bölüm başkanı, bölümün aylıklı profesörleri, bulunmadığı takdirde doçentleri, doçent bulunmadığı takdirde de yardımcı doçentleri arasından, fakültelerde bölüm kurulunun görüşü alınarak dekanca fakülteye bağlı ve konservatuarlarda müdürün önerisi üzerinde dekanca, rektörlüğe bağlı yüksekokullar ve konservatuarlarda müdürün önerisi üzerine rektörce atanır. Bir bölümlü fakültelerde dekan aynı zamanda bölüm başkanıdır.

b) Görev, Yetki ve Sorumlulukları

Bölüm başkanı bölümün her düzeydeki eğitim-öğretim ve araştırmalarından ve bölümle ilgili her türlü faaliyetin düzenli ve verimli olarak yürütülmesinde kaynakların etkili bir biçimde kullanılmasını sağlamaktan sorumludur.

Bölüm başkanı fakülte veya yüksekokul kuruluna katılır ve bölümü temsil eder. Bölümde görevli öğretim elemanlarının görevlerini yapmaları bölüm başkanı tarafından izlenir ve denetlenir.

**7.2. Bölüm Kurulu**

a) Kuruluşu

Bölüm Kurulu, tek anabilim ve anasanat dalı bulunan bölümlerde bölüm başkanının başkanlığında o bölümdeki tüm öğretim üyeleri ile öğretim görevlileri ve okutmanlardan birden fazla anabilim veya anasanat dalı başkanlarından oluşur.

b) Görevi

Bölüm kurulu, bölüm ile varsa bölüme bağlı anabilim veya anasanat dallarının eğitim-öğretim uygulama ve araştırma faaliyetlerinin programlarının araç, gereç ve fiziksel imkânlarından en etkin biçimde yararlanmak için gerekli planların ve işbirliği esaslarının hazırlanması hususunda görüş bildirir.

**8. Anabilim veya anasanat dalı**

**8.1. Anabilim veya Anasanat Başkanı**

a) Atanması

Anabilim veya anasanat dalı başkanı, o anabilim veya anasanat dalının profesörleri, bulunmadığı takdirde doçentleri, doçent bulunmadığı takdirde de yardımcı doçentleri o da bulunmadığı takdirde öğretim görevlileri arasından seçilir.

Bölümde aynı adı taşıyan tek anabilim veya anasanat dalı bulunan bölümlerde bölüm başkanı aynı zamanda anabilim veya anasanat başkanıdır.

**8.2. Anabilim veya Anasanat Dalı Kurulu**

a) Kuruluşu

Anabilim veya anasanat dalı kurulu anabilim veya anasanat dalı başkanlarından oluşur. Anabilim veya anasanat dalının yalnız bir bilim veya sanat dalını kapsadığı durumlarda, anabilim veya anasanat dalı kurulu bütün öğretim görevlilerinden oluşur.

b) Görevleri

Anabilim veya anasanat dalı kurulu, ilgili anabilim veya anasanat dalı programlarının planlanması ve uygulanmasında anabilim veya anasanat dalı başkanına görüş bildirir.

## 9. Bilim veya Sanat Dalı

### 9.1. Bilim veya Sanat Dalı Başkanı

Bilim veya sanat dalı başkanı, o bilim veya sanat dalı profesörleri, bulunmadığı takdirde doçentleri, doçent bulunmadığı takdirde de yardımcı doçentleri oda bulunmadığı takdirde öğretim görevlileri arasından o bilim veya sanat dalında görevli öğretim üyeleri ve öğretim görevlilerince seçilir ve bir hafta içinde yüksekokul müdürü, konservatuar müdürü veya dekanca atanır. Bilim veya sanat dalı başkanı olarak atanabilecek öğretim üyesi veya öğretim görevlisi sayısının en çok iki olması halinde başkan, yüksekokul müdürü, konservatuar müdürü veya dekan tarafından doğrudan aranır.

### 9.2. Bilim veya Sanat Dalı Kurulu

#### a) Kuruluşu

Bilim veya sanat dalı kurulu o bilim veya sanat dalında görevli profesör, doçent, yardımcı doçent ile öğretim görevlilerinden oluşur.

#### b) Görevi

Bilim veya sanat dalı kurulu ders programlarının araştırmalarının hazırlanma ve uygulamaları ile ilgili önerilerini bilim veya sanat dalı başkanına sunar.

## 10. Uygulama ve Araştırma Merkezi

Yükseköğretim Kurumlarında eğitim-öğretimin desteklenmesi amacıyla çeşitli alanların uygulama ihtiyacı olan ve bazı meslek dallarının hazırlık ve destek faaliyetleri için eğitim-öğretim uygulama ve araştırma merkezlerinin kurulmasına birleştirilmesine veya kaldırılmasına doğrudan veya üniversiteden gelecek önerilere göre Yükseköğretim Yürütme Kurulu karar verir.

## 11. İdari Birimler

İdari yönetimde ise (*Genel Sekreterlik, İdari ve Mali İşler Daire Başkanlığı, Uluslararası Eğitim Programları Birimi, Basın ve Halkla İlişkiler, Yazı İşleri Müdürlüğü, Bilimsel Araştırmalar Projeler Birimi, Personel Daire Başkanlığı, Döner Sermaye İşletme Müdürlüğü, İç Denetçiler, Kütüphane ve Dokümantasyon Daire Başkanlığı, Sağlık, Kültür ve Spor Daire Başkanlığı, Bilgi İşlem Daire Başkanlığı, Yapı İşleri ve Teknik Daire Başkanlığı, Öğrenci İşleri Daire Başkanlığı, Strateji Geliştirme Daire Başkanlığı, Hukuk Müşavirliği*) genel sekreterlik de genel sekreter ve yardımcıları, daire başkanlıklarında daire başkanları, hukuk müşavirliğinde hukuk müşavirleri ile avukatlar görev yapmaktadırlar.

Bu idari birimlerin yetki, görev ve sorumlulukları 07.10.1983 tarih ve 124 sayılı “Yükseköğretim Üst Kuruluşları İle Yükseköğretim Kurumlarının İdari Teşkilatı Hakkında Kanun Hükmünde Kararname” ile düzenlenmiştir. Ayrıca; fakültelerde fakülte sekreteri, enstitülerde enstitü sekreteri ve yüksekokullarda yüksekokul sekreteri idari teşkilatın başı olarak görev yapmaktadırlar.

**B-Teşkilat Yapısı**

Gaziosmanpaşa Üniversitesi, Yükseköğretim Kurumları Teşkilatı Hakkındaki 41 sayılı Kanun Hükmünde Kararnamenin Değiştirilerek Kabulüne Dair 2809 sayılı Kanun ile 78ve 190 sayılı Kanun Hükmünde Kararnamelerde Değişiklik Yapılması Hakkında 03.07.1992 tarih ve 3837 sayılı Kanununun 24'üncü maddesi gereğince kurulmuştur.

Ocak 2013 itibariyle Gaziosmanpaşa Üniversitesi **9 fakülte** (Ziraat, Fen-Edebiyat, Tıp, İktisadi ve İdari Bilimler, Eğitim, Mühendislik ve Doğa Bilimleri, Güzel Sanatlar, Dış Hekimliği ve İlahiyat) **7 yüksekokul** (Beden Eğitimi ve Spor Yüksek Okulu, Zile Dinçerler Turizm İşletmeciliği ve Otelcilik Yüksekokulu, Tokat Sağlık Yüksekokulu, Yabancı Diller Yüksekokulu, Erbaa Sağlık Yüksekokulu, Turhal Uygulamalı Teknoloji ve İşletmecilik Yüksekokulu, Niksar Uygulamalı Bilimler Yüksekokulu) **1 devlet konservatuvarı**, **14 meslek yüksekokulu** (Tokat, Zile, Niksar Sosyal, Niksar Teknik, Reşadiye, Almus, Turhal, Erbaa, Artova, Koyulhisar, Pazar Meslek Yüksekokulları ile Erbaa, Turhal ve Tokat SHMYO) **4 enstitü**(Fen, Sosyal, Sağlık ve Eğitim Bilimleri Enstitüleri) **rektörlüğe bağlı 7 bölüm** (Atatürk İlkeleri ve İnkılap Tarihi, Türk Dili, Yabancı Diller, Enformatik, Beden Eğitimi Bölümü, Güzel Sanatlar Bölümü ile Hayvan Deneyleri Etik Kurulu) olmak üzere toplam **42 eğitim biriminden** oluşarak eğitim-öğretim faaliyetlerini sürdürmektedir. (Üniversitemizde 2012-2013 eğitim öğretim yılında 23.561 öğrenci bulunmaktadır. Bu öğrencilerden 12.883'ü lisans, 8.961'i ön lisans ve 1.717'si de yüksek lisans ve doktora programlarında öğrenimlerini sürdürmektedir.)

İdari yönetimin başında genel sekreter görev yapmakta olup, ast olarak genel sekreter yardımcısı, daire başkanlıkları, hukuk müşavirliği, 657 sayılı Devlet Memurları Kanununa tabi memurlar bulunmaktadır. Fakültelerde fakülte sekreteri, enstitüde enstitü sekreteri ve yüksekokullarda yüksekokul sekreteri bulunur.

Üniversitenin akademik organizasyon yapısı Şekil 1'de, idari organizasyon yapısı ise Şekil 2'de gösterilmiştir.

**GAZİOSMANPAŞA ÜNİVERSİTESİ**  
**2013 YILI PERFORMANS PROGRAMI**

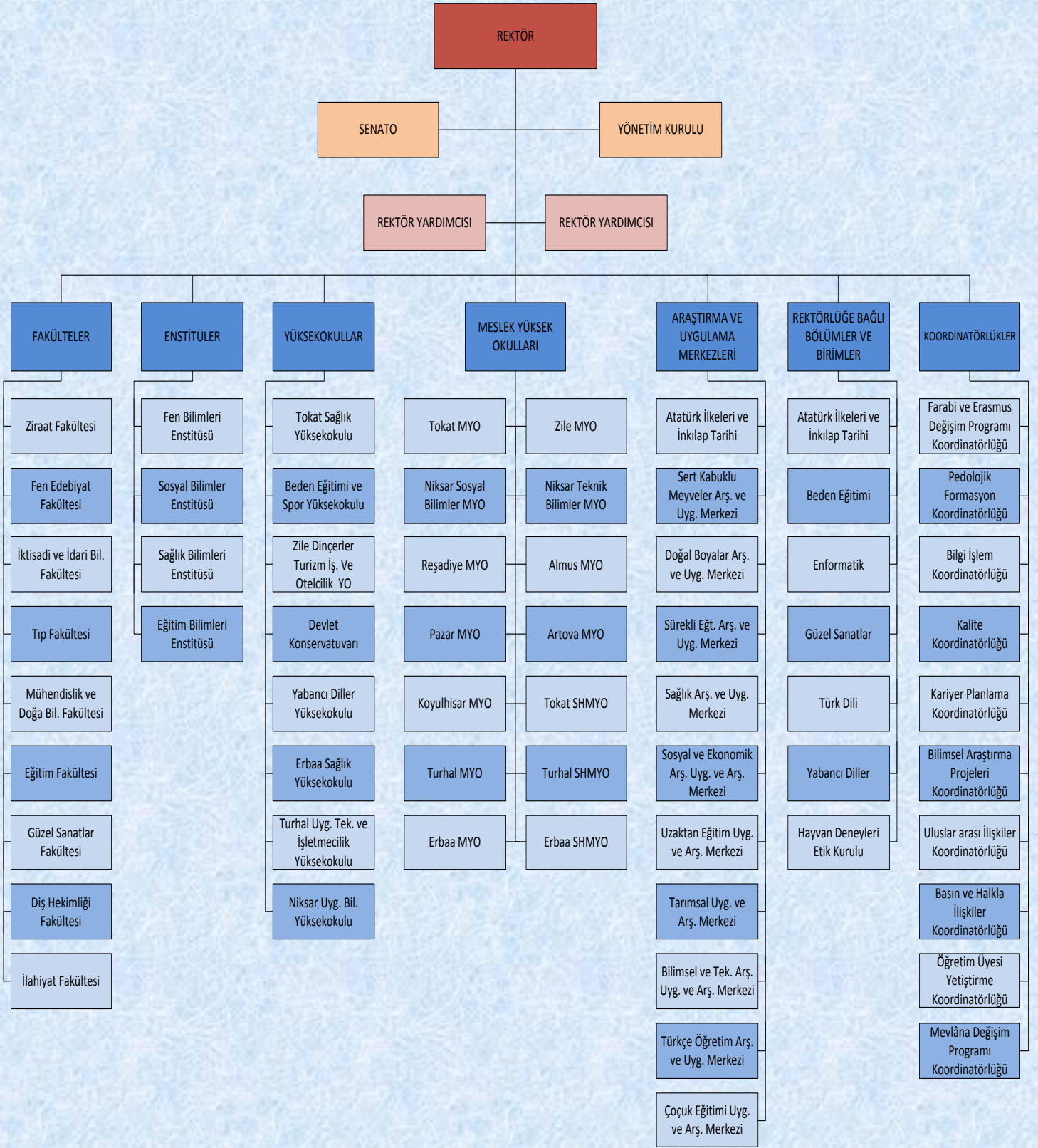

Şekil 1 : Akademik Organizasyon Şeması

**GAZİOSMANPAŞA ÜNİVERSİTESİ**  
**2013 YILI PERFORMANS PROGRAMI**

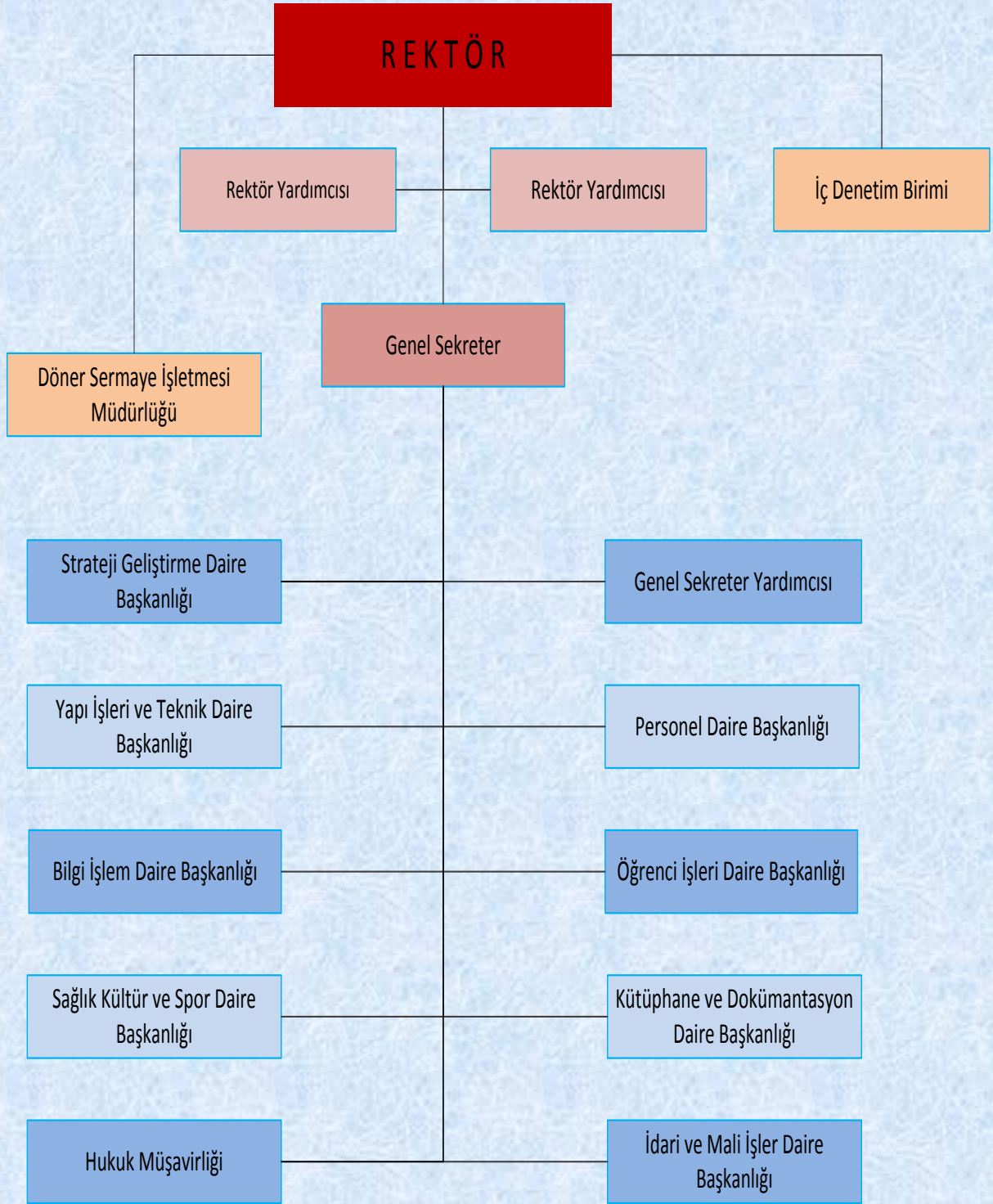

*Şekil 2: İdari Organizasyon Şeması*

**C-Fiziksel Kaynaklar**

**1. Fiziksel Yapı**

Üniversitemiz Taşlıçiftlik Yerleşkesi ve Ali Şevki Ereğ Şehir Yerleşkesi olarak iki yerleşkede yapılanmıştır.

**Taşlıçiftlik Yerleşkesi;** Tokat-Amasya karayolu üzerinde arazi yüzölçümü 1.506.857,42 m<sup>2</sup>, kapalı alanı 141.835,00 m<sup>2</sup>dir. Taşlıçiftlik yerleşkesinde Rektörlük binası, Mühendislik ve Doğa Bilimleri Fakültesi, Ziraat Fakültesi, Fen-Edebiyat Fakültesi, Eğitim Fakültesi, İktisadi ve İdari Bilimler Fakültesi, İlahiyat Fakültesi, Tokat Meslek Yüksekokulu, Tokat Sağlık Yüksekokulu, Beden Eğitimi ve Spor Yüksekokulu, lojmanlar (16 adet toplam 1.960,00 m<sup>2</sup>), Merkezi Kafeterya, Merkezi Kütüphane, Merkezi Araştırma Laboratuvarı, Isı Merkezi, Kapalı Spor Salonu, Açık Spor Tesisleri ve Konukevi ve Sosyal Tesis yer almaktadır.

**Ali Şevki Ereğ Şehir Yerleşkesi;** Yüzölçümü 83.977,00 m<sup>2</sup>, kapalı alanı 59.153,00 m<sup>2</sup>dir. Bu yerleşkede Tıp Fakültesi (13.900,00m<sup>2</sup>), Araştırma ve Uygulama Hastanesi Poliklinikleri (12.812,00 m<sup>2</sup>), Diş Hekimliği Fakültesi (2.100,00 m<sup>2</sup>) ile Araştırma ve Uygulama Hastanesi (22.000,00m<sup>2</sup>) bulunmaktadır.

İlçe yerleşkeleri toplam 1.698.461,58 m<sup>2</sup> yüzölçümü alana sahiptirler.

**Turhal Meslek Yüksekokulu, Turhal Uygulamalı Teknoloji ve İşletmecilik Yüksekokulu ve Turhal SHMYO;** Turhal ilçesi Dağdıpleri mevki Güneş mahallesinde bulunan hazineye ait 112.265,97 m<sup>2</sup> alan üzerinde, 6.500,00 m<sup>2</sup> kapalı mekanda idare binası, eğitim binası, kantin-kafeterya binasından oluşan yerleşkede 2002 yılı Eylül ayından itibaren eğitim-öğretim faaliyetini sürdürmektedir.

**Zile Meslek Yüksekokulu;** Çekerek yolu üzerinde 144.883,34 m<sup>2</sup> arazide 4.150,00 m<sup>2</sup> kapalı alana sahiptir.

**Zile Dinçerler Turizm İşletmeciliği ve Otelcilik Yüksekokulu;** Zile Belediyesi tarafından üniversitemize tahsis edilen Atatürk Kültür Sitesi A ve B Bloкта eğitimini sürdürmekteyken, eğitim binası yapımı için Dinçer ailesi ile rektörlük makamı arasında (*hibe hizmet binası yapımı için*) 23.12.2005 tarihinde protokol imzalanmıştır. 2007 yılında inşaatına başlanmış ve 2009 yılında bitirilerek 2009-2010 eğitim-öğretim yılında yeni binada (7633m<sup>2</sup>) hizmet vermeye başlamıştır.

**Erbaa Meslek Yüksekokulu, Erbaa SHMYO ve Erbaa Sağlık Yüksekokulu;** Tosunlar köyü Boyacı ve Göller mevkiinde 485.559,41 m<sup>2</sup> alan üzerine kurulmuş, 4.150,00 m<sup>2</sup> kapalı alana sahiptir. Eğitim binası 2 kat, 4 blok ve 1 ısıtma ünitesinden oluşmaktadır. Erbaa Sağlık Yüksekokulu binası alanı 21.609,41m<sup>2</sup> olup, “Tütün, Tütün Mamulleri, Tuz ve Alkol İşletmeleri A.Ş’ den tapu devri yapılmıştır.

**Niksar Sosyal Bilimler Meslek Yüksekokulu, Niksar Uygulamalı Bilimler Yüksekokulu ve Niksar Teknik Bilimler Meslek Yüksekokulu;** Yerleşke binası Çengelli köyü Ağpınar mevkiindeki 820.501,34 m<sup>2</sup> alan üzerinde kurulmuş, 4.150,00 m<sup>2</sup> kapalı alana sahiptir. Eğitim binası 2 kat, 4 blok ve 1 ısıtma ünitesinden oluşmaktadır.

**Reşadiye Meslek Yüksekokulu;** Reşadiye Meslek Yüksekokulu 4.776,94 m<sup>2</sup> alan üzerinde kurulmuş ve 1.532,00 m<sup>2</sup> kapalı alana sahiptir.

**Almus Meslek Yüksekokulu;** Almus Meslek Yüksekokulu, mülkiyeti Almus Mal Müdürlüğüne ait, İstiklal mahallesinde 31.843,00 m<sup>2</sup>alan üzerinde, 4.500,00m<sup>2</sup> kapalı alana sahip yeni yapılan eğitim binasında eğitime devam etmektedir.

**Artova Meslek Yüksekokulu;** Halk Eğitim Merkezi olarak kullanılmakta iken üniversitemize tahsis edilen 7.768,71 m<sup>2</sup>alan üzerinde kurulu 1.202,00 m<sup>2</sup> binada eğitim yapmaktadır. Artova İlçe Özel İdare Müdürlüğünce okul binası yapılmak üzere 68.232,25m<sup>2</sup> arazi tahsis edilmiştir.

**Koyulhisar Meslek Yüksek Okulu;** 20.724,58 m<sup>2</sup> alan üzerine yapılan yeni binasına (4.800,00 m<sup>2</sup> kapalı alanı olan) 2008-2009 eğitim-öğretim yılında taşınarak eğitim faaliyetine devam etmektedir.

**Pazar Meslek Yüksekokulu;** Mülkiyeti Pazar Belediyesi'ne ait 1.906,00 m<sup>2</sup> hizmet binasını yüksekokula 20 yıllığına tahsis etmiştir. Büyük onarım işleri (1.000,00 m<sup>2</sup>kapalı alan) belediye tarafından karşılanmış olup, gelecek yıllarda 900,00 m<sup>2</sup>kapalı alanın büyük onarım işlerinin yapılması gerekmektedir.

Üniversitemiz taşınmazlarının dağılımı hizmet ve kullanım alanlarına göre detaylı bir şekilde aşağıda yer alan tablolarda (Tablo 1-7) gösterilmiştir.



**GAZİOSMANPAŞA ÜNİVERSİTESİ**  
**2013 YILI PERFORMANS PROGRAMI**

**Tablo 1: Mevcut Fiziki Kapalı Alanlar**

BİRİMLER	MEVCUT FİZİKİ KAPALI ALANLAR (m <sup>2</sup> )									TOPLAM
	İDARİ BİNALAR	EĞİTİM ALANLARI		SOSYAL ALANLAR			SIRKLASYON ALANI	SPOR ALANLARI		
		DERSLİK	LABORATUAR	KANTİN KAFETERYA	LOJMAN	YURTLAR		Açık Spor Tesisleri	Kapalı Spor Tesisleri	
Rektörlük	4.950	-	-	-	-	-	-	-	-	4.950
Mühendislik ve Doğa Bilimleri Fak.	2.251	10.670	-	-	-	-	-	-	-	12.921
Ziraat Fakültesi	13.525	920	1.680	215	-	-	-	-	-	16.340
İç su balıkçılık tesisleri	-	-	263	-	-	-	-	-	-	263
Arıcılık Geliştirme	-	-	80	-	-	-	-	-	-	80
Fırın	-	-	190	-	-	-	-	-	-	190
Atölye	-	-	440	-	-	-	-	-	-	440
Koyunculuk Geliştirme	-	-	864	-	-	-	-	-	-	864
Koyunculuk samanlık	-	-	225	-	-	-	-	-	-	225
Hangar(ZiraatFak. Atölye)	-	-	830	-	-	-	-	-	-	830
Tavukçuluk Geliştirme (Kümes)	-	-	730	-	-	-	-	-	-	730
Doğal Boyalar,Ar-ge	-	-	604	-	-	-	-	-	-	604
Tarla Bitkileri Uygulama Lab.	-	-	88	-	-	-	-	-	-	88
Bahçe Bitkileri Uyg ön Haz.Lab.	-	-	110	-	-	-	-	-	-	110
Fen-Edebiyat Fakültesi	10.315	2.375	3.353	405	-	-	-	-	-	16.448
Konferans Salonu	2.001	-	-	-	-	-	-	-	-	2.001
Eğitim Fakültesi Binası	9.982	390	165	189	-	-	-	-	-	10.726
Eğitim Fakültesi Müzik Binası	130	1400	-	-	-	-	-	-	-	1.530
İlahiyat Fakültesi	300	230	-	-	-	-	-	-	-	530
İktisadi ve İdari Bilimler Fakültesi	3.203	3.860	360	240	-	-	2.487	-	-	10.150
Tokat Meslek Yüksekokulu	3.203	3.860	360	240	-	-	2.487	-	-	10.150
Tokat Sağlık Yüksekokulu	450	820	135	-	-	-	795	-	-	2.200
Tokat Beden Eğt.SporYük.Ok.	450	650	80	282	-	-	738	-	830	3.030
Tokat Besyo Kapalı Spor Salonu	-	-	-	-	-	-	-	-	3.275	3.275
Tokat Besyo Açık Spor Tesisleri	-	-	-	-	-	-	-	25.610,52	-	25.611
Uzaktan Eğitim Merkezi	-	395	-	-	-	-	-	-	-	395
Merkezi Kafeterya	-	-	-	2.098	-	-	2.027	-	-	4.125
Merkezi Kütüphane	3.470	-	-	-	-	-	-	-	-	3.470
Merkezi Yemekhane	-	-	-	4500	-	-	-	-	-	4.500
Isı Mekezi	2.050	-	-	-	-	-	-	-	-	2.050
Ayniyat,Şoför,Çev Düz.	514	-	-	-	-	-	-	-	-	514
Kampüs lojmanları	-	-	-	-	1.960	-	-	-	-	1.960
Dini Tesis(Cami)	536	-	-	-	-	-	-	-	-	536
Araş.Uyg.Hast.poliklinik Binası	11.842	-	-	970	-	-	-	-	-	12.812
Hastane Binası	22.000	-	-	-	-	-	-	-	-	22.000
Tıp Fakültesi Binası	605,13	899,85	2.071,00	303,08	-	-	10.020,94	-	-	13.900
Dış Hekimliği Fakültesi	-	-	2100	-	-	-	-	-	-	2.100
Sağlık Kampüsü Isı Merkezi	577	-	-	-	-	-	-	-	-	577
Eski Yatan Hasta Kısmı	4.425	-	-	-	-	-	-	-	-	4.425
Meydan lojmanları	-	-	-	-	1.341	-	-	-	-	1.341
Sürekli Eğt. Arş. ve Uyg. Merkezi	378	-	-	-	-	-	-	-	-	378
Fıdanlık Lojmanları	-	-	-	-	1.620	-	-	-	-	1.620
Zile Dinçerler Tur.veOtel.Yük.Ok.	2.351	620	-	606	-	2.400	1.656	-	-	7.633
Zile Meslek Yüksekokulu	1.116	1.200	135	385	-	-	1.314	-	-	4.150
Turhal Meslek Yüksekokulu	-	-	-	-	-	-	-	-	-	-
Turhal Uyg. Tek. Ve İşl. Yüksekokulu	1.860	3.435	599	606	-	-	-	-	-	6.500
Turhal Sağlık Hizmetleri MYO	-	-	-	-	-	-	-	-	-	-
Niksar Teknik Bilimler M.Y.O	-	-	-	-	-	-	-	-	-	-
Niksar Uyg. Bilimler Yüksekokulu	1.116	1.200	135	385	-	-	1.314	-	-	4.150
Niksar Sosyal Bilimler M.Y.O	-	-	-	-	-	-	-	-	-	-
Erbaa Meslek Yüksekokulu	-	-	-	-	-	-	-	-	-	-
Erbaa Sağlık Yüksekokulu	1.116	1.200	135	385	-	-	1.314	-	-	4.150
Erbaa Sağlık Hizmetleri MYO	-	-	-	-	-	-	-	-	-	-
ReşadiyeMeslek Yüksekokulu	485	402	76	151	-	-	418	-	-	1.532
Almus Meslek Yüksekokulu	1.034	1.528	470	430	-	-	1.038	-	-	4.500
Artova Meslek Yüksekokulu	885	210	-	107	-	-	-	-	-	1.202
Pazar Meslek Yüksekokulu	720	458	71	24	-	-	633	-	-	1.906
Koyulhisar MYO	1.388	910	281	1.209	-	600	412	-	-	4.800
<b>GENEL TOPLAM</b>	<b>108.928</b>	<b>37.008</b>	<b>14.530</b>	<b>12.380</b>	<b>4.921</b>	<b>3.000</b>	<b>19.496</b>	<b>25.610,52</b>	<b>4.105</b>	<b>241.511</b>

Tablo 2: Yapımı Devam Eden ve Yıllara Yaygın Fiziki Kapalı Alanlar

BİRİMLER	YAPIMI DEVAM EDEN FİZİKİ KAPALI ALANLAR (m <sup>2</sup> )									
	İDARI BİNALAR	EĞİTİM ALANLARI		SOSYAL ALANLAR			SİRKÜLASYON ALANI	SPOR ALANLARI		TOPLAM
		DERSLİK	LABORATUAR	KANTİN KAFETERYA	LOJMAN	YURTLAR		AÇIK SPOR TESİSLERİ	KAPALI SPOR TESİSLERİ	
Merkezi Arşt. Lab	250	80	1.350	-	-	-	2.520	-	-	4.200,00
Misafirhane	20	-	-	295	745	-	1.330	-	-	2.390
Ortak Derslik Binası	-	2.812	-	60	-	-	9.128	-	-	12.000
Kapalı Yüzme Havuzu	153	30	-	104	-	-	2.139	-	1.646	4.072
Eğitim Fakültesi	2.600	2.948	942	170	-	-	7.236	-	1.646	15.542
<b>GENEL TOPLAM</b>	<b>3.023</b>	<b>5.870</b>	<b>2.292</b>	<b>629</b>	<b>745</b>	<b>0</b>	<b>22.353</b>	<b>0</b>	<b>3.292</b>	<b>38.204</b>

Tablo 3 : Taşınmazların Dağılımı

Yerleşke Adı	Mülkiyet Duruma göre Taşınmaz alanı(m <sup>2</sup> )			Toplam (m <sup>2</sup> )
	Üniversite	Maliye Haz.	Diğer	
Taşlıçiftlik Yerleşkesi	1.155.809,53	351.047,89	-	1.506.857,42
Araştırma Uyg.Hast.	-	83.977,00	-	83.977,00
Eski Yataklı Hastane	-	2.829,00	-	2.829,00
Lojmanlar	3.339,00	-	-	3.339,00
Turhal Yerleşkesi	-	112.265,97	-	112.265,97
Zile Yerleşkesi	111.524,45	33.358,93	-	144.883,38
Erbaa Yerleşkesi	21.609,41	463.950,00	-	485.559,41
Niksar Yerleşkesi	1.437,34	819.064,00	-	820.501,34
Reşadiye MYO	3.257,85	-	1.519,09	4.776,94
Almus MYO	-	31.843,00	-	31.843,00
Artova MYO	-	-	76.000,96	76.000,96
Pazar MYO	-	-	1.906,00	1.906,00
Koyulhisar MYO	20.724,58	-	-	20.724,58
<b>TOPLAM</b>	<b>1.317.702,16</b>	<b>1.898.335,79</b>	<b>79.426,05</b>	<b>3.295.464,00</b>

Tablo 4 : Kapalı Alanların Dağılımı

Yerleşke Adı	Kapalı alan miktarı(m <sup>2</sup> )		Toplam (m <sup>2</sup> )
	Üniversite	Maliye Hazinesi	
Taşlıçiftlik Yerleşkesi	141.835	-	141.835
Şehir Merkezi	59.153	-	59.153
İlçe Okullar	40.523	-	40.523
<b>TOPLAM</b>	<b>241.511</b>	<b>0</b>	<b>241.511</b>

**Tablo 5 : Kapalı Mekanların Hizmet Alanlarına Göre Dağılımı**

Hizmet alanı	Taşlıçiftlik Yerleşkesi	Şehir Merkezi	İlçeler	Toplam(m <sup>2</sup> )
Eğitim	87.089	16.378	40.523	143.990
Sağlık	-	39.237	-	39.237
Beslenme	9.550	-	-	9.550
Kültür	5.470	-	-	5.470
Spor	29.716	-	-	29.716
Diğer(idari,tesis,depo)	10.010	3.538	-	13.548
<b>TOPLAM</b>	<b>141.835</b>	<b>59.153</b>	<b>40.523</b>	<b>241.511</b>

**Tablo 6 :Lojmanların dağılımı**

Yerleşim Yeri Adı	Toplam Lojman	Dolu Lojman	Toplam (m <sup>2</sup> )
Meydan Lojmanları	9	9	1.341,00
Fidanlık Lojmanları	20	19	1.620,00
Yerleşke Lojmanları	16	16	1.960,00
<b>Toplam</b>	<b>45</b>	<b>44</b>	<b>4.921,00</b>

**Tablo 7 : Telefon ve Faks Sistemleri**

Telefon / Faks	2009	2010	2011	2012
a) Telefon (b+c+g)	115	115	115	120
b) Santrale Bağlı	52	52	52	52
c) Müstakil (d+e+f)	62	62	62	67
d) Milletlerarası Açık	5	5	5	3
e) Şehirlerarası Açık	55	55	55	62
f) Şehir İçi	2	2	2	2
g) Cep Telefonu	1	1	1	1
h) Faks	27	26	26	32
<b>Toplam (a+h)</b>	<b>142</b>	<b>141</b>	<b>141</b>	<b>152</b>

**GAZIOSMANPAŞA ÜNİVERSİTESİ**  
**2013 YILI PERFORMANS PROGRAMI**

**Tablo 8 : Taşıtlar**

Sıra No	Taşıtın Cinsi	Mevcut Taşıt Sayısı			2013'te Edinilecekler		
		Bütçe	Döner Sermaye	Toplam	Bütçe	Döner Sermaye	Toplam
T2	Binek Otomobil	6	0	6	0	0	0
T3	Station wagon Otomobil	4	0	4	0	0	0
T5	Minibüs (Sür. Dahil En Fazla 15 Kişilik)	3	1	4	0	0	0
T7	Pick-up (Kam. Sür. Dahil 3 veya 6 Kişi)	3	0	3	1	0	1
T8	Pick-up (Kam. Sür. Dahil 3 veya 6 Kişi)(arazi hizmetleri için )	0	1	1	0	0	0
T10	Midibüs (Sür Dahil En Fazla 26 Kişi)	1	0	1	0	0	0
T11-a	Otobüs (Sür Dahil 27-40 Kişi)	1	0	1	0	0	0
T11-b	Otobüs (Sür Dahil En Fazla 41 Kişi)	3	0	3	0	0	0
T14	Kamyon (Ağırlığı En Az 17000 Kg)	1	0	1	0	0	0
	İtfaiye	1	0	1	0	0	0
T15	Ambulans (Tıbbi Donanımlı)	1	2	3	0	0	0
T22	Diğer Taşıtlar	0	0	0	1	0	0
<b>GENEL TOPLAM</b>		<b>24</b>	<b>4</b>	<b>28</b>	<b>2</b>	<b>0</b>	<b>2</b>

## 2.Bilgi ve Teknolojik Kaynaklar

### 2.1. Kullanılan Yazılımlar

- Hasta Bilgi Yönetim Sistemi (ENLIL)
- Statistica istatistik programı
- Otel otomasyon programı (Fidelio)
- Muhasebe paket programı(ETA)
- Beyanname Düzenleme Programı(EBYN)
- İhale yönetim ve otomasyon sistemi ( DİYOS)
- Yaklaşık maliyet ve hak ediş programı, statik hesap programı
- Kütüphane otomasyon programı (Yordam 2001)
- Personel maaş tahakkuk ve otomasyon programı
- Ek ders ücret hesaplama programı
- Öğrenci işleri otomasyon programı
- Telefon santralı ücret hesaplama programı
- Özel yetenek sınavı puan hesaplama programı
- Öğrenci harçları takip programı
- Windows 2008 Professional,Windows 2003, Windows XP Professional
- Windows SQL Server 2005
- Microsoft Office 2000,2007, XP Professional
- Kaspersky Anti-virüs programı
- Visual Studio 6.0, Visual Studio 2005
- Kamu Yatırımları Proje Bilgi Sistemi
- SPSS Programı (Veri Tabanı Yönetim Programı)
- Paks yazılımları

### 2.2. Kütüphane Kaynakları

Kitap Sayısı	: 85.090Adet
Tez Sayısı	: 1.314Adet
Seminer Çalışması	: 1.188 Adet
Ciltli Dergi	: 1.852 Adet
Aboneliği Devam Eden Dergi	: 285 Adet
Tam Metin Veri Tabanı	: 28 Adet
Bibliyografik Veri Tabanı	: 2 Adet
Elektronik Kitap Sayısı	: 80.762 Adet
CD Rom	: 376 Adet

2.3. Mevcut Bilişim Cihazları

Tablo 9 : Bilişim Cihazlarının Dağılımı

BİRİMLER	Bilgisayar Kasası	Bilgisayar Monitörü	Dizüstü Bilgisayar	Netbook	Yazıcı
Sağlık Bilimleri Enstitüsü	3	11	0	0	9
Tıp Fakültesi	23	86	11	6	47
Diş Hekimliği Fakültesi	15	45	1	5	34
Tokat Sağlık Yüksekokulu	24	35	0	2	17
Erbaa Sağlık Yüksekokulu	1	1	0	0	3
Erbaa Sağlık Hizmetleri Meslek Yüksekokulu	7	7	0	0	6
Turhal Sağlık Hizmetleri Meslek Yüksekokulu	65	57	0	0	9
Tokat Sağlık Hizmetleri Meslek Yüksekokulu	2	1	0	0	2
Sağlık Araştırma ve Uyg. Merk. Müdürlüğü	396	245	8	0	179
Fen Bilimleri Enstitüsü	11	11	2	0	9
Fen Edebiyat Fakültesi	179	206	12	2	79
Ziraat Fakültesi	74	191	34	1	69
Mühendislik ve Doğa Bilimleri Fakültesi	90	117	5	3	30
Turhal Uyg. Tek. Ve İşl. Yüksekokulu	0	0	0	0	0
Niksar Teknik Bilimler Meslek Yüksekokulu	81	81	2	0	17
Sosyal Bilimler Enstitüsü	4	5	2	0	8
Eğitim Bilimleri Enstitüsü	2	2	0	0	3
Eğitim Fakültesi	36	150	10	29	76
İktisadi ve İdari Bilimler Fakültesi	107	121	11	1	52
Güzel Sanatlar Fakültesi	4	4	0	0	2
İlahiyat Fakültesi	2	2	0	0	2
Beden Eğitimi ve Spor Yüksekokulu	43	48	3	1	21
Devlet Konservatuarı	5	5	0	0	6
Zile Turizm Otel İşletmeciliği Yüksekokulu	106	121	6	0	35
Yabancı Diller Yüksekokulu	9	22	2	0	20
Niksar Uyg. Bilimler Yüksekokulu	0	0	0	0	0
Tokat Meslek Yüksekokulu	274	243	9	2	70
Zile Meslek Yüksekokulu	123	139	2	0	25
Niksar Sosyal Bilimler Meslek Yüksekokulu	50	52	1	3	15
Reşadiye Meslek Yüksekokulu	43	53	9	0	10
Almus Meslek Yüksekokulu	44	44	1	2	18
Erbaa Meslek Yüksekokulu	59	60	0	0	21
Turhal Meslek Yüksekokulu	138	145	7	0	36
Artova Meslek Yüksekokulu	28	28	0	0	7
Koyulhisar Meslek Yüksekokulu	2	61	2	0	5
Pazar Meslek Yüksekokulu	35	37	0	0	5
Diğer Merkezler	31	31	0	0	2
Özel Kalem Rektörlük	0	0	0	0	0
Özel Kalem İç Denetim	0	0	0	0	0
Özel Kalem BAP	7	6	1	0	3
Özel Kalem Genel Sekreterlik	0	0	0	0	0
İdari ve Mali İşler Daire Başkanlığı	130	138	13	3	93
Personel Daire Başkanlığı	0	0	0	0	0
Kütüphane ve Dokümantasyon Daire Bşk.	28	17	0	0	16
Sağlık Kültür ve Spor Daire Başkanlığı	29	31	6	0	17
Bilgi İşlem Daire Başkanlığı	229	160	136	0	36
Yapı İşleri ve Teknik Daire Başkanlığı	51	53	0	0	15
Öğrenci İşleri Daire Başkanlığı	0	0	0	0	0
Strateji Geliştirme Daire Başkanlığı	25	24	4	1	8
Hukuk Müşavirliği	0	0	0	0	0
<b>TOPLAM</b>	<b>2.615</b>	<b>2.896</b>	<b>300</b>	<b>61</b>	<b>1.137</b>

**GAZİOSMANPAŞA ÜNİVERSİTESİ**  
**2013 YILI PERFORMANS PROGRAMI**

**D-İnsan Kaynakları**

**1. İnsan Kaynakları**

**1.1. Hizmet Sınıfı Bazında Personel**

Üniversitemizde 657 sayılı Devlet Memurları Kanununda yer alan hizmet sınıflarından 873 idari personel ve 2547 sayılı Kanun uyarınca istihdam edilen, 1.035 öğretim elemanı olmak üzere 01 Ocak 2013 tarihi itibarıyla toplam 1.908 kadrolu personel istihdam edilmektedir.

**Tablo 10 : Genel Kadrolu Personel Bilgileri**

Toplam Kadrolu Personel (Kadroların Doluluk Oranına Göre)			
Hizmet Sınıfı	Dolu	Boş	Toplam
Genel İdari Hizmetler	403	186	589
Sağlık Hizmetleri Sınıfı	281	320	601
Teknik Hizmetleri Sınıfı	105	39	144
Eğitim ve Öğretim Hizmetleri sınıfı	1.035	505	1.540
Avukatlık Hizmetleri Sınıfı	1	3	4
Din Hizmetleri Sınıfı	0	1	1
Yardımcı Hizmetli	83	16	99
<b>TOPLAM</b>	<b>1.908</b>	<b>1.070</b>	<b>2.978</b>

**1.2. İdari Personel**

657 sayılı Devlet Memurları Kanununda yer alan memur hizmet sınıflarından altı tanesindeki (*Genel İdari Hizmetler, Sağlık Hizmetleri Sınıfı, Teknik Hizmetleri Sınıfı, Avukatlık Hizmetleri Sınıfı, Din Hizmetleri Sınıfı, Yardımcı Hizmetler Sınıfı*) idari personel istihdamı detaylı dağılımı Tablo 11’de gösterilmiştir.

**Tablo 11 : İdari Personel**

İdari Personel (Kadroların Doluluk Oranına Göre)			
Hizmet Sınıfı	Dolu	Boş	Toplam
Genel İdari Hizmetler	403	186	589
Sağlık Hizmetleri Sınıfı	281	320	601
Teknik Hizmetleri Sınıfı	105	39	144
Avukatlık Hizmetleri Sınıfı	1	3	4
Din Hizmetleri Sınıfı	0	1	1
Yardımcı Hizmetli	83	16	99
<b>TOPLAM</b>	<b>873</b>	<b>565</b>	<b>1.438</b>

### 1.3. Akademik Personel

Üniversitemiz eğitim-öğretim birimlerinde 2547 sayılı Kanunda yer alan unvanlar itibariyle toplam 1.035 öğretim elemanı istihdam edilmekte olup, bunların tamamı tam zamanlıdır. Akademik personelin unvan bazında dağılımı Tablo 12’de, eğitim-öğretim birimleri bazında dağılımı ise Tablo 16’da gösterilmiştir.

**Tablo 12 : Akademik Personel**

Unvan	Kadroların Doluluk Oranına Göre		
	Dolu	Boş	Toplam
Profesör	65	57	122
Doçent	65	92	157
Yardımcı Doçent	264	46	310
Öğretim Görevlisi	246	79	325
Okutman	53	22	75
Çevirici	0	2	2
Eğitim- Öğretim Planlamacısı	0	2	2
Araştırma Görevlisi	317	166	483
Uzman	25	39	64
<b>TOPLAM</b>	<b>1.035</b>	<b>505</b>	<b>1.540</b>

### 1.4.İşçiler, Sözleşmeli ve Geçici Personel

657 sayılı Devlet Memurları Kanununun 4’üncü maddesinin (b) fıkrası uyarınca; üniversitemizde toplam 2 adet sözleşmeli personel istihdam edilmektedir. İstihdam edilen sözleşmeli personel, Personel Daire Başkanlığınca ve Döner Sermaye İşletme Müdürlüğünce istihdam edilmekte ve giderleri hazine yardımlarından karşılanmaktadır. Yine aynı maddenin (c) fıkrası uyarınca; üniversitemizde toplam 14 adet geçici personel bulunmakta ve bu personel çeşitli birimlerde istihdam edilmekte olup, giderleri hazine yardımından karşılanmaktadır.

**Tablo 13 : Sözleşmeli ve Geçici Personel**

İşçiler/Sözleşmeli/Geçici Personel			
Çalıştıkları Pozisyonlar	Dolu	Boş	Toplam
Sürekli İşçiler	0	0	0
Vizeli Geçici İşçiler (adam/ay)	0	0	0
Vizesiz işçiler (3 Aylık)	0	0	0
657 s.Kanun 4/B ile çalışan personel	2	102	104
657 s. Kanun 4/C ile çalışan personel	13	0	13
<b>TOPLAM</b>	<b>15</b>	<b>102</b>	<b>117</b>



**1.5. Yabancı Uyruklu Sözleşmeli Personel**

Üniversitemizde "*Yükseköğretim Kurumlarında Yabancı Uyruklu Öğretim Elemanı Çalıştırılması Esaslarına İlişkin Bakanlar Kurulu Kararı*" uyarınca çeşitli dönemlerde Maliye Bakanlığının vizesi ve tip sözleşmelerine bağlı kalınarak yabancı uyruklu personel istihdam edilmektedir. 01.01.2013 itibariyle istihdam durumu Tablo 14'te gösterilmiştir.

**Tablo 14 : Yabancı Uyruklu Öğretim Elemanı**

Yabancı Uyruklu Öğretim Elemanları		
Unvan	Geldiği Ülke	Çalıştığı Bölüm
Profesör	-	-
Doçent	Azerbaycan	Eğitim Fakültesi/Güzel Sanatlar Eğitimi Bölümü
Yardımcı Doçent	-	-
Öğretim Görevlisi	Azerbaycan	Tokat Meslek Yüksekokulu
Öğretim Görevlisi	Almanya	Niksar Teknik Bilimler Meslek Yüksekokulu
Öğretim Görevlisi	Azerbaycan	Eğitim Fakültesi/Güzel Sanatlar Eğitimi Bölümü
Okutman	-	-
Çevirici	-	-
Eğitim-Öğretim Planlamacısı	-	-
Araştırma Görevlisi	-	-
<b>TOPLAM</b>	<b>4</b>	-

1.6.Unvan Bazında Personel

Üniversitemizde istihdam edilen 1.908 kadrolu personelin, 657 sayılı Kanun ile 2547 sayılı Kanunda yer alan unvanlar bazında dağılımı Tablo 15’de gösterilmiştir.

**Tablo 15 : Unvan Bazında Personel Dağılımı(01.01.2013 tarihi itibarıyla)**

Unvanı	Dolu	Boş	Toplam
Genel Sekreter	1	0	1
Genel Sekreter Yardımcısı	1	0	1
Hukuk Müşaviri	0	1	1
Strateji Geliştirme Daire Başkanı	1	0	1
Personel Daire Başkanı	1	0	1
Bilgi İşlem Daire Başkanı	1	0	1
İdari ve Mali İşler Daire Başkanı	1	0	1
Kütüphane ve Dokümantasyon Daire Başkanı	0	1	1
Öğrenci İşleri Daire Başkanı	1	0	1
Sağlık Kültür ve Spor Daire Başkanı	1	0	1
Yapı İşleri ve Teknik Dairesi Başkanı	1	0	1
İç Denetçi	2	1	3
Çiftlik Müdürü	0	1	1
Hastane Müdürü	1	0	1
İşletme Müdürü	0	1	1
Hastane Müdür Yardımcısı	1	1	2
Fakülte Sekreteri	7	1	8
Yüksekokul Sekreteri	16	6	22
Enstitü Sekreteri	4	0	4
Şube Müdürü	13	5	18
Mali Hizmetler Uzmanı	3	3	6
Sivil Savunma Uzmanı	0	1	1
Mali Hizmetler Uzman Yardımcısı	2	1	3
Sayman	0	2	2
Araştırmacı (Özelleştirme)	3	19	22
Programcı	1	2	3
Çözümleyici	0	1	1
Koruma ve Güvenlik Şefi	3	1	4
Şef	30	4	34
Şef (Özelleştirme)	1	29	30
Ayniyat Saymanı	0	2	2
Memur	88	27	115
Ambar Memuru	0	4	4
Koruma ve Güvenlik Görevlisi	76	16	92
Santral Memuru	2	2	4
Daktilograf	0	3	3
Sekreter	10	3	13
Veznedar	0	4	4
Bilgisayar İşletmeni	13	9	22
Veri Hazırlama ve Kontrol İşletmeni	100	28	128
Şoför	18	7	25
Sosyal Çalışmacı	1	0	1
Tabip	0	5	5
Diş Tabibi	0	3	3
Biyolog	4	2	6
Odyolog	0	2	2
Psikolog	3	0	3
Fizyoterapist	2	5	7
Eczacı	0	5	5
Diyetisyen	2	1	3

# GAZİOSMANPAŞA ÜNİVERSİTESİ

## 2013 YILI PERFORMANS PROGRAMI

Sağlık Fizikçisi	0	1	1
Çocuk Gelişimcisi	0	2	2
Başhemşire	0	1	1
Hemşire	132	231	363
Ebe	4	7	11
Sağlık Memuru	25	6	31
Sağlık Teknikeri	90	35	125
Sağlık Teknisyeni	8	10	18
Laborant	10	4	14
Kütüphaneci	2	2	4
Mühendis (Özelleştirme)	1	2	3
Mühendis	16	2	18
Mimar	2	0	2
İstatistikçi	1	1	2
Tekniker (Özelleştirme)	2	3	5
Tekniker	38	5	43
Teknisyen	41	20	61
Teknisyen (Özelleştirme)	2	3	5
Avukat	1	3	4
İmam	0	1	1
Teknisyen Yardımcısı	12	0	12
Hizmetli	58	6	64
Hastabakıcı	0	1	1
Aşçı	2	1	3
Terzi	0	1	1
Berber	0	1	1
Kaloriferci	3	3	6
Bekçi	7	2	9
Gassal	1	1	2
Profesör	65	57	122
Doçent	65	92	157
Yardımcı Doçent	264	46	310
Öğretim Görevlisi	246	79	325
Okutman	53	22	75
Çevirici	0	2	2
Eğitim ve Öğretim Planlamacısı	0	2	2
Araştırma Görevlisi	317	166	483
Uzman	25	40	65
<b>Toplam</b>	<b>1.908</b>	<b>1.070</b>	<b>2.978</b>

1.7. Birim Bazında Personel Dağılımı

Üniversitemiz birimleri bazında personel dağılımı Tablo 16’da gösterilmiştir.

**Tablo 16 : Birim Bazında Personel Dağılımı**(01.01.2013 tarihi itibarıyla)

Birim Adı	Akademik Personel	İdari Personel	657/4B'li Personel	Yabancı Uyraklı	Toplam
Özel Kalem (Rektörlük)	63	2			65
Özel Kalem (Genel Sekreterlik)		24			24
Strateji Geliştirme Daire Başkanlığı		11			11
İdari ve Mali İşler Daire Başkanlığı		87			87
Personel Daire Başkanlığı		25	1		26
Personel Daire Bşk. (Özgelir)		34			34
Kütüphane ve Dok. Daire Bşk.		6			6
Sağlık Kültür ve Spor Daire Bşk.		23			23
Bilgi İşlem Daire Başkanlığı		16			16
Yapı İşleri ve Teknik Daire Bşk.		72			72
Öğrenci İşleri Daire Başkanlığı		15			15
Hukuk Müşavirliği		2			2
Sağlık Bilimleri Enstitüsü		3			3
Tıp Fakültesi	231	10			241
Diş Hekimliği Fakültesi	15	1			16
Tokat Sağlık Yüksekokulu	18	7			25
Erbaa Sağlık Yüksekokulu	4	0			4
Erbaa SHMYO	2	6			8
Turhal SHMYO	8	7			15
Tokat SHMYO	0	2			2
Sağlık Uyg. ve Arş. Hastanesi	0	193			193
Fen Bilimleri Enstitüsü	26	7			33
Fen Edebiyat Fakültesi	125	16			141
Ziraat Fakültesi	96	33			129
Mühendislik ve Doğa Bil. Fakültesi	37	8			45
Turhal Uyg. Bil. MYO					0
Niksar Teknik Bil. MYO	8			1	9
Sosyal Bilimler Enstitüsü	16	6			22
Eğitim Bilimleri Enstitüsü		1			0
Eğitim Fakültesi	92	8		2	102
İktisadi ve İdari Bilimler Fakültesi	62	13			75
Güzel Sanatlar Fakültesi		1			1
İlahiyat Fakültesi	14				14
Beden Eğitimi ve Spor Yüksekokulu	11	6			17
Devlet Konservatuvarı	7	2			9
Zile Turizm İşl. Ve Otl. Yüksekokulu	18	11			29
Yabancı Diller Yüksekokulu	2	3			5
Niksar Uygulamalı Bil. MYO					0
Tokat MYO	55	12		1	68
Zile MYO	21	17			38
Niksar Sosyal Bil. MYO	7	13			20
Reşadiye MYO	12	3			15
Almus MYO	14	7			21
Erbaa MYO	23	13			36
Turhal MYO	15	14			29
Artova MYO	9	6			15
Koyulhisar MYO	14	2			16
Pazar MYO	10	3			13
Döner Sermaye		122	1		123
<b>Toplam</b>	<b>1.035</b>	<b>873</b>	<b>2</b>	<b>4</b>	<b>1.914</b>

**E-Diğer Hususlar**

**1. Durum Analizi**

**1.1. Eğitim ve Öğretim;**

Yüksek lisans ve doktora eğitimi veren 4 enstitü; lisans eğitimi veren 9 fakülte, 7 yüksekokul, 1 devlet konservatuarı, ön lisans eğitimi veren 14 meslek yüksek okulu, 9 araştırma ve uygulama merkezi ve 7 rektörlüğe bağlı birimlerden oluşan üniversitemiz 01.01.2013 tarihi itibariyle 23.561 öğrencisi, 1035 akademik, 873 idari personel, 2 657/4-B sözleşmeli personel, 13 657/4-C geçici personel ve 4 yabancı uyruklu personel olmak üzere toplam 1.927 personeli ile eğitim ve öğretim hizmetini sürdürmektedir.

Ön lisans eğitimi 2 yıl, lisans eğitimi 4 yıl (tıp fakültesinde 6 yıl), yüksek lisans eğitimi 2 yıl, doktora eğitimi 4 yıldır. Doktora eğitimi Fen Bilimleri Enstitüsü, Sosyal Bilimler Enstitüsü ve Sağlık Bilimleri Enstitüsünde verilmektedir. Üniversitemizde eğitimin dili Türkçe olup, örgün eğitim ve ikinci öğretim şeklinde yapılmaktadır.

Eğitim Güz ve Bahar yarıyılı olmak üzere iki dönemlidir ve İktisadi ve İdari Bilimler Fakültesi'nde yaz okulu, Eğitim Bilimleri Enstitüsünde tezsiz yüksek lisans eğitimi verilmektedir. Üniversitemiz 2012-2013 eğitim yılı Güz dönemi 10/09/2012-16.01.2013 tarihleri arasında, Bahar dönemi ise 11/02/2013-14/06/2012 tarihleri arasında yapılacaktır. Bir yarıyıl 14 haftadır. 2011-2012 yılı Üniversitemiz eğitim-öğretim dönemleri itibariyle mezun sayıları ile 01 Ocak 2013 tarihli toplam öğrenci sayıları aşağıda gösterilmiştir.

# GAZİOSMANPAŞA ÜNİVERSİTESİ

## 2013 YILI PERFORMANS PROGRAMI

**Tablo 17: Mezun Sayıları**

Fakülte / Yüksekokul / MYO	1993-1994	1994-1995	1995-1996	1996-1997	1997-1998	1998-1999	1999-2000	2000-2001	2001-2002	2002-2003	2003-2004	2004-2005	2005-2006	2006-2007	2007-2008	2008-2009	2009-2010	2010-2011	2011-2012
Tıp Fakültesi	-	-	-	-	-	-	-	-	-	-	-	-	-	-	8	26	24	27	19
Tokat Sağlık YO.	-	-	-	-	-	54	75	41	46	59	57	58	90	95	66	82	87	94	106
Erbaa SHMYO	-	-	-	60	70	18	44	12	18	36	56	36	36	29	37	36	41	29	7
Erbaa SHMYO (İÖ)	-	-	-	-	-	-	-	-	-	-	-	-	-	-	-	-	22	51	14
Turhal SHMYO	-	-	-	20	30	38	40	40	29	59	48	85	54	93	104	104	111	82	63
Turhal SHMYO (İÖ)	-	-	-	-	-	-	-	-	-	-	-	-	-	-	-	32	100	85	54
Fen Edebiyat Fak.	-	-	-	74	120	148	166	175	174	175	155	201	275	242	256	288	252	305	302
Fen Edebiyat Fak. (İÖ)	-	-	-	-	-	-	-	-	-	-	-	-	-	-	-	-	-	26	105
Ziraat Fakültesi	123	148	160	231	235	224	265	216	181	152	182	173	177	227	219	206	162	170	194
Ziraat Fakültesi (İÖ)	-	-	20	36	40	63	66	116	80	24	14	7	5	4	2	-	-	-	-
Müh. ve Doğa Bil. Fak.	-	-	-	-	-	-	-	-	-	-	-	-	-	-	-	-	-	25	45
Niksar Tek. Bil. MYO	-	-	-	-	-	-	-	-	-	-	-	-	-	-	-	-	-	53	84
Niksar Tek. Bil. MYO (İÖ)	-	-	-	-	-	-	-	-	-	-	-	-	-	-	-	-	-	19	19
Eğitim Fakültesi	-	-	-	-	-	-	-	-	-	-	11	72	122	111	116	143	242	226	271
Eğitim Fakültesi (İÖ)	-	-	-	-	-	-	-	-	-	-	-	-	-	-	28	44	83	36	108
İktisadi ve İdr. Bil. Fak.	-	-	-	-	-	-	-	-	16	31	52	73	127	126	146	260	306	236	238
İktisadi ve İdr. Bil. Fak. (İÖ)	-	-	-	-	-	-	-	-	-	-	-	22	58	70	114	161	173	97	148
Beden Eğt ve Spor YO	-	-	-	-	-	58	59	49	65	57	52	50	61	41	55	55	57	68	72
Beden Eğt ve Spor YO (İÖ)	-	-	-	-	-	-	22	34	44	59	43	17	6	1	-	-	1	1	25
Zile Tur. İşl. ve Otl. YO	-	-	-	-	-	-	-	-	14	43	26	31	46	24	66	74	74	34	45
Tokat MYO	183	142	136	188	200	236	277	315	331	275	239	229	239	286	285	307	385	390	368
Tokat MYO (İÖ)	13	47	42	167	160	230	251	210	275	222	372	555	426	377	441	394	495	401	335
Zile MYO	77	67	98	70	80	141	97	131	282	127	157	149	123	139	110	130	227	212	244
Zile MYO (İÖ)	-	-	-	-	-	-	-	-	-	-	-	-	-	-	-	17	119	139	87
Niksar Sos. Bil. MYO	-	-	-	-	-	-	-	-	-	-	-	-	-	-	-	-	-	100	193
Niksar Sos. Bil. MYO (İÖ)	-	-	-	-	-	-	-	-	-	-	-	-	-	-	-	-	-	29	17
Niksar MYO	3	4	39	50	40	53	117	143	128	92	157	147	54	84	181	230	264	58	-
Niksar MYO (İÖ)	-	-	-	-	-	-	-	-	-	-	-	-	-	-	-	35	100	7	-
Reşadiye MYO	-	-	-	15	20	36	37	49	51	33	31	18	40	59	42	57	86	48	51
Almus MYO	-	-	-	-	-	11	19	16	27	24	4	12	2	14	27	41	125	95	88
Erbaa MYO	-	-	-	20	25	13	46	48	92	79	78	138	94	112	126	99	187	188	261
Erbaa MYO (İÖ)	-	-	-	-	-	-	-	-	-	-	-	-	-	-	-	27	93	93	119
Turhal MYO	-	-	-	15	30	72	79	92	92	86	128	131	210	161	237	215	283	225	289
Turhal MYO (İÖ)	-	-	-	-	-	-	-	-	-	-	-	-	-	-	-	45	126	154	121
Artova MYO	-	-	-	-	-	-	-	-	-	-	-	-	-	-	-	22	60	44	39
Koyulhisar MYO	-	-	-	-	-	-	-	-	-	-	-	-	-	-	33	52	135	113	47
Pazar MYO	-	-	-	-	-	-	-	-	-	-	-	-	-	-	-	-	-	11	18
<b>Toplam</b>	<b>399</b>	<b>408</b>	<b>495</b>	<b>946</b>	<b>1050</b>	<b>1395</b>	<b>1660</b>	<b>1687</b>	<b>1945</b>	<b>1633</b>	<b>1862</b>	<b>2204</b>	<b>2245</b>	<b>2295</b>	<b>2699</b>	<b>3182</b>	<b>4420</b>	<b>3971</b>	<b>4196</b>

**GAZİOSMANPAŞA ÜNİVERSİTESİ**  
**2013 YILI PERFORMANS PROGRAMI**

**Tablo 18: 01Ocak2013 itibariyle Öğrenci Sayıları (2012-2013)**

OKULLAR	Normal Öğretim	II. Öğretim	Yükseklisans	Doktora	TOPLAM
Sağlık Bilimleri Enstitüsü	-	-	14	9	23
Tıp Fakültesi	294	-	-	-	294
Diş Hekimliği Fakültesi	-	-	-	-	0
Erbaa Sağlık Yüksekokulu	90	-	-	-	90
Tokat Sağlık Yüksekokulu	630	-	-	-	630
Erbaa SHMYO	129	116	-	-	245
Turhal SHMYO	297	271	-	-	568
Tokat SHMYO	-	-	-	-	0
Fen Bilimleri Enstitüsü	-	-	728	179	907
Fen Edebiyat Fakültesi	1.472	1.006	-	-	2.478
Ziraat Fakültesi	953	-	-	-	953
Mühendislik ve Doğa Bil. Fak.	663	-	-	-	663
Sosyal Bilimler Enstitüsü	-	-	355	58	413
Eğitim Bilimleri Enstitüsü	-	-	374	-	374
Eğitim Fakültesi	1.543	730	-	-	2.273
İktisadi ve İdari Bilimler Fak.	1.614	1.560	-	-	3.170
Yabancı Diller Yüksekokulu	-	-	-	-	0
Güzel Sanatlar Fakültesi	-	-	-	-	0
İlahiyat Fakültesi	117	-	-	-	117
Beden Eğt. ve Spor YO	326	170	-	-	496
Devlet Konservatuarı	-	-	-	-	0
Zile Dinçerler Tur. Ot. İşl. YO	552	350	-	-	902
Tokat MYO	2.005	1.440	-	-	3.445
Turhal Uyg. Tek. ve İşl YO	-	-	-	-	0
Zile MYO	1.046	281	-	-	1.327
Niksar Sosyal Bilimler MYO	442	176	-	-	618
Niksar Teknik Bilimler MYO	494	135	-	-	629
Niksar Uyg. Bil. YO	-	-	-	-	0
Reşadiye MYO	81	-	-	-	81
Almus MYO	200	-	-	-	200
Erbaa MYO	940	244	-	-	1.184
Turhal MYO	853	297	-	-	1.150
Artova MYO	102	-	-	-	102
Koyulhisar MYO	163	-	-	-	163
Pazar MYO	62	-	-	-	62
<b>TOPLAM</b>	<b>15.068</b>	<b>6.776</b>	<b>1.471</b>	<b>246</b>	<b>23.561</b>
<b>Açıklama</b>	<b>Normal</b>	<b>II. Öğretim</b>	<b>TOPLAM</b>		
Ön Lisans	6.388	2.573	8.961		
Lisans	8.680	4.203	12.883		
Yükseklisans	1.471	0	1.471		
Doktora	246	0	246		
<b>TOPLAM</b>	<b>16.785</b>	<b>6.776</b>	<b>23.561</b>		

1.2. Araştırma Projeleri

Tablo 19 : Mevcut Araştırma Projeleri

(TL)

Teknolojik/Bilimsel Araştırma Projesi						
Projeler	Önceki Yılda Devredenler (a)	2012 Yılı				
		Kabul Edilenler (b)	Toplam Proje Sayısı (a+b)	Yıl İçinde Tamamlanan Projeler	Proje Maliyeti	2012 Yılı Harcanan
DPT	1	0	1	0	10.165.000,00	3.058.521,17
TÜBİTAK	11	10	21	6	1.345.915,00	875.441,73
A.B.	-	-	-	-	-	-
Bil. ARŞT. Projeleri	219	133	352	88	3.035.465,00	1.937.158,04
SAN-TEZ	1	0	1	1	1.030.289,00	911.220,19
<b>Toplam</b>	<b>232</b>	<b>143</b>	<b>375</b>	<b>95</b>	<b>15.576.669,00</b>	<b>6.782.341,13</b>

1.3. Yatırım Projeleri

Tablo 20 : Sektör Bazında Yatırım Miktarları

(TL)

Sektör	2011 Yılı	2012 Yılı Başlangıç Ödeneği	2013 Yılı Başlangıç Ödeneği
Sağlık	2.000.000,00	7.000.000,00	10.000.000,00
Spor	2.000,00	1.200.000,00	3.400.000,00
Eğitim	13.000.000,00	16.000.000,00	18.000.000,00
Teknolojik Araştırmalar	3.050.000,00	1.350.000,00	2.300.000,00
<b>Toplam</b>	<b>18.052.000,00</b>	<b>25.550.000,00</b>	<b>33.700.000,00</b>



# GAZİOSMANPAŞA ÜNİVERSİTESİ

## 2013 YILI PERFORMANS PROGRAMI

**Tablo 21 : 2012 Yılı Yapılmakta Olan Yatırım Projeleri**

(TL)

SEKTÖRÜ	SEKTÖR	2012 YILI BÜTÇESİ	AÇIKLAMALAR	FİNANSMAN
Sağlık Sektörü	10	1.000.000,00	Muhtelif Proje (Makine-Teçhizat Alımları Büyük Onarım)	Hazine Yardımı
		6.000.000,00	Hastane İnşaatı	
Spor Sektörü	40	1.200.000,00	Açık Kapalı Spor Salonu-Tadilat	Hazine Yardımı
Eğitim Sektörü	28	600.000,00	Muhtelif Proje (Yayın Alımları)	Hazine Yardımı
Eğitim Sektörü	28	650.000,00	Muhtelif Proje (Makine-Teçhizat Alımları)	Hazine Yardımı
		150.000,00	Muhtelif Proje_Taşıt Alımları	Hazine Yardımı
		800.000,00	Muhtelif Proje _Makine-Teçhizat (II. Öğretim)	Öz Gelir
		50.000,00	Muhtelif Proje _Yayın Alımları (II. Öğretim)	Öz Gelir
		269.000,00	Muhtelif Proje _Makine Teçhizat (SKS))	Öz Gelir
Eğitim Sektörü	28	600.000,00	Bilgi Teknolojileri	Hazine Yardımı
		60.000,00	Muhtelif Proje _Bilgi Teknolojileri (II. Öğretim)	Öz Gelir
Eğitim Sektörü	28	2.000,00	Kamulaştırma	Hazine Yardımı
Eğitim Sektörü	28	250.000,00	Etüt-Proje	Hazine Yardımı
Eğitim Sektörü	28	9.748.000,00	Derslik Laboratuar İnşaatı	Hazine Yardımı
Eğitim Sektörü	28	2.000.000,00	Kampüs Alt-Yapısı	Hazine Yardımı
Eğitim Sektörü	28	640.000,00	Büyük Onarım	Hazine Yardımı
	28	181.000,00	Büyük Onarım_Gayrimenkul Kira Gel.	Öz Gelir
Teknolojik Arş. Sektörü	38	500.000,00	Merkezi Araştırma Laboratuvarı	Hazine Yardımı
Teknolojik Arş. Sektörü	38	850.000,00	Bilimsel Araştırma Projeleri (DÖS'e)	Öz Gelir
<b>TOPLAM</b>		<b>25.550.000,00</b>		

**Tablo 22 : 2013 Yılı Yatırımları ve Bütçe Ödenekleri**

(TL)

SEKTÖRÜ	SEKTÖR	2012 YILI BÜTÇESİ	AÇIKLAMALAR	FİNANSMAN
Sağlık Sektörü	10	3.000.000,00	Muhtelif Proje (Makine-Teçhizat Alımları Büyük Onarım)	Hazine Yardımı
		7.000.000,00	Hastane İnşaatı	
Spor Sektörü	40	3.400.000,00	Açık Kapalı Spor Salonu-Tadilat	Hazine Yardımı
Eğitim Sektörü	28	700.000,00	Muhtelif Proje (Yayın Alımları)	Hazine Yardımı
Eğitim Sektörü	28	1.045.000,00	Muhtelif Proje (Makine-Teçhizat Alımları)	Hazine Yardımı
		55.000,00	Muhtelif Proje Taşıt Alımları	Hazine Yardımı
		649.000,00	Muhtelif Proje _Makine-Teçhizat (II. Öğretim)	Öz Gelir
		100.000,00	Muhtelif Proje _Yayın Alımları (II. Öğretim)	Öz Gelir
Eğitim Sektörü	28	1.000.000,00	Bilgi Teknolojileri	Hazine Yardımı
		200.000,00	Muhtelif Proje _Bilgi Teknolojileri (II. Öğretim)	Öz Gelir
Eğitim Sektörü	28	2.000,00	Kamulaştırma	Hazine Yardımı
Eğitim Sektörü	28	100.000,00	Etüt-Proje	Hazine Yardımı
Eğitim Sektörü	28	10.760.000,00	Derslik Laboratuar İnşaatı	Hazine Yardımı
Eğitim Sektörü	28	2.000.000,00	Kampüs Alt-Yapısı	Hazine Yardımı
Eğitim Sektörü	28	1.200.000,00	Büyük Onarım	Hazine Yardımı
	28	189.000,00	Büyük Onarım_Gayrimenkul Kira Gel.	Öz Gelir
Teknolojik Arş. Sektörü	38	1.407.000,00	Merkezi Araştırma Laboratuvarı	Hazine Yardımı
Teknolojik Arş. Sektörü	38	893.000,00	Bilimsel Araştırma Projeleri (DÖS'e)	Öz Gelir
<b>TOPLAM</b>		<b>33.700.000,00</b>		

# GAZİOSMANPAŞA ÜNİVERSİTESİ

## 2013 YILI PERFORMANS PROGRAMI

### 2. Mali Kaynaklar

Üniversitemizin program dönemine ait gelir ve gider tahmini aşağıda yer alan tablolarda gösterilmiştir.

**Tablo 23 : 2012-2014 Bütçe Tasarısı Durumu**

(TL)

KODU	AÇIKLAMA	2013	2014	2015
		BÜTÇE TEKLİFİ	BÜTÇE TAHMİNİ	
<b>01</b>	<b>PERSONEL GİDERLERİ</b>	<b>68.734.000,00</b>	<b>75.773.000,00</b>	<b>82.855.000,00</b>
	1 MEMURLAR	67.663.000,00	74.592.000,00	81.563.000,00
	2 SÖZLEŞMELİ PERSONEL	161.000,00	179.000,00	197.000,00
	4 GEÇİCİ PERSONEL	772.000,00	849.000,00	927.000,00
<b>02</b>	<b>SOSYAL GÜVENLİK KURUMLARINA DEVLET PRİMİ GİDERLERİ</b>	<b>11.314.000,00</b>	<b>12.474.000,00</b>	<b>13.641.000,00</b>
	1 MEMURLAR	11.136.000,00	12.276.000,00	13.423.000,00
	2 SÖZLEŞMELİ PERSONEL	32.000,00	36.000,00	40.000,00
	4 GEÇİCİ PERSONEL	141.000,00	156.000,00	171.000,00
<b>03</b>	<b>MAL VE HİZMET ALIM GİDERLERİ</b>	<b>18.396.000,00</b>	<b>19.408.000,00</b>	<b>20.514.000,00</b>
	1 ÜRETİME YÖNELİK MAL VE MALZEME ALIMLARI	68.000,00	77.000,00	83.000,00
	2 TÜKETİME YÖNELİK MAL VE MALZEME ALIMLARI	10.361.000,00	10.838.000,00	11.426.000,00
	3 YOLLUKLAR	651.000,00	704.000,00	748.000,00
	4 GÖREV GİDERLERİ	40.000,00	41.000,00	45.000,00
	5 HİZMET ALIMLARI	5.913.000,00	6.318.000,00	6.693.000,00
	6 TEMSİL VE TANITMA GİDERLERİ	635.000,00	669.000,00	708.000,00
	7 MENKUL MAL ALIM, BAKIM VE ONARIM GİDERLERİ	445.000,00	467.000,00	496.000,00
	8 GAYRİMENKUL MAL BAKIM VE ONARIM GİDERLERİ	283.000,00	294.000,00	315.000,00
<b>05</b>	<b>CARİ TRANSFERLER</b>	<b>2.083.000,00</b>	<b>2.198.000,00</b>	<b>2.323.000,00</b>
	1 GÖREV ZARARLARI	1.383.000,00	1.459.000,00	1.542.000,00
	3 KAR AMACI GÜTMİYEN KURULUŞLARA YAPILAN TRANSFERLER	700.000,00	739.000,00	781.000,00
<b>06</b>	<b>SERMAYE GİDERLERİ</b>	<b>33.700.000,00</b>	<b>37.190.000,00</b>	<b>48.150.000,00</b>
	1 MAMUL MAL ALIMLARI	7.649.000,00	6.990.000,00	21.940.000,00
	3 GAYRİ MADDİ HAK ALIMLARI	200.000,00	100.000,00	100.000,00
	4 GAYRİMENKUL ALIMLARI VE KAMULAŞTIRMASI	2.000,00	0,00	0,00
	5 GAYRİMENKUL SERMAYE ÜRETİM GİDERLERİ	23.260.000,00	27.700.000,00	23.200.000,00
	6 MENKUL MALLARIN BÜYÜK ONARIM GİDERLERİ	200.000,00	200.000,00	200.000,00
	7 GAYRİMENKUL BÜYÜK ONARIM GİDERLERİ	2.389.000,00	2.200.000,00	2.710.000,00
<b>TOPLAM</b>		<b>134.227.000,00</b>	<b>147.043.000,00</b>	<b>167.483.000,00</b>

**GAZİOSMANPAŞA ÜNİVERSİTESİ**

**2013 YILI PERFORMANS PROGRAMI**

**Tablo 24 : 2012-2014 Bütçe Gelir Tahmini**

(TL)

GELİRLER				AÇIKLAMA	2013	2014	2015
I	II	III	IV		BÜTÇE TEKLİFİ	BÜTÇE TAHMİNİ	
03				Teşebbüs ve Mülkiyet Gelirleri	7.251.000	7.877.000	8.543.000
	1			Mal ve Hizmet Satış Gelirleri	6.900.000	7.510.000	8.156.000
		1		Mal Satış Gelirleri	11.000	11.000	12.000
			01	Şartname, Basılı Evrak, Form Satış Gelirleri	11.000	11.000	12.000
			2	Hizmet Gelirleri	6.889.000	7.499.000	8.144.000
			29	Örgün ve Yaygın Öğretimden Elde Edilen Gelirler	512.000	540.000	570.000
			31	İkinci Öğretimden Elde Edilen Gelirler	5.000.000	5.500.000	6.000.000
			32	Yaz Okulu Gelirleri	270.000	290.000	310.000
			33	Tezsiz Yüksek Lisans Gelirleri	160.000	170.000	190.000
			34	Tezli Yüksek Lisans Gelirleri	200.000	211.000	223.000
			35	Doktora Gelirleri	35.000	36.000	39.000
			37	Kantin Kafeterya İşletme Gelirleri	2.000	2.000	2.000
			45	Uzaktan Öğretimden Elde Edilen Gelirler	10.000	10.000	10.000
			99	Diğer hizmet gelirleri	700.000	740.000	800.000
	6			Kira Gelirleri	350.000	366.000	386.000
		1		Taşınmaz Kiraları	350.000	366.000	386.000
			01	Lojman Kira Gelirleri	100.000	107.000	111.000
			99	Diğer Taşınmaz Kira Gelirleri	250.000	259.000	275.000
	9			Diğer Teşebbüs ve Mülkiyet Gelirleri	1.000	1.000	1.000
		9		Diğer Gelirler	1.000	1.000	1.000
			99	Diğer Çeşitli Teşebbüs ve Mülkiyet Gelirleri	1.000	1.000	1.000
04				Alınan Bağış ve Yardımlar ile Özel Gelirler	121.173.000	133.037.000	152.453.000
	2			Merkezi Y. Büt. Dahil İdarelerden Alınan Bağış ve Yar.	121.173.000	133.037.000	152.453.000
		1		Cari	89.504.000	97.989.000	106.570.000
			01	Hazine yardımı	89.504.000	97.989.000	106.570.000
		2		Sermaye	31.669.000	35.048.000	45.883.000
			01	Hazine yardımı	31.669.000	35.048.000	45.883.000
	4			Kurumlardan ve Kişilerden Alınan Yardım ve Bağışlar	0	0	0
		1		Cari	0	0	0
			03	Kurumlardan Alınan Şartlı Bağış ve Yardımlar	0	0	0
			04	Kişilerden Alınan Şartlı Bağış ve Yardımlar	0	0	0
05				Diğer Gelirler	5.803.000	6.129.000	6.487.000
	1			Faiz Gelirleri	346.000	380.000	415.000
		9		Diğer Faizler	346.000	380.000	415.000
			01	Kişilerden Alacaklar Faizleri	15.000	15.000	16.000
			03	Mevduat Faizleri	316.000	350.000	383.000
			99	Diğer Faizler	15.000	15.000	16.000
	2			Kişi ve Kurumlardan Alınan Paylar	1.464.000	1.538.000	1.621.000
		6		Özel Bütçeli İdarelere Ait Paylar	1.464.000	1.538.000	1.621.000
			16	Araştırma Projeleri Gelirleri Payı	1.464.000	1.538.000	1.621.000
	3			Para Cezaları	0	0	0
		2		İdari Para Cezaları	0	0	0
			99	Diğer İdari Para Cezaları	0	0	0
	9			Diğer Çeşitli Gelirler	3.993.000	4.211.000	4.451.000
		1		Diğer Çeşitli Gelirler	3.993.000	4.211.000	4.451.000
			01	İrat Kaydedilecek Nakdi Teminatlar	1.000	1.000	1.000
			03	İrat Kaydedilecek Teminat Mektupları	1.000	1.000	1.000
			06	Kişilerden Alacaklar	100.000	105.000	111.000
			19	Öğrenci Katkı Payı Telafi Gelirleri	3.841.000	4.052.000	4.283.000
			99	Yukarıda Tanımlanmayan Diğer Çeşitli Gelirler	50.000	52.000	55.000
<b>TOPLAM</b>					<b>134.227.000</b>	<b>147.043.000</b>	<b>167.483.000</b>

## **II- PERFORMANS BİLGİLERİ**

### **A- Temel Politika ve Öncelikler**

Gaziosmanpaşa Üniversitesi faaliyetlerini; Kalkınma Planı ile uyumlu bir şekilde hazırlanarak yayımlanan Orta Vadeli Programda (2012-2014) yer alan amaç, politika ve öncelikler ile yine aynı dönem için hazırlanan Orta Vadeli Mali Planda ortaya konulan mali çerçeve ve bütçe tahminleri; program, bütçe ve yatırım programında yer alan politika ve önceliklere uygun olarak gerçekleştirilmesi hedeflenmektedir.

Üniversitemizin 2012-2014 dönemi yatırım programı hazırlıklarında program dönemine ilişkin mevzuat gereğince, eğitim, sağlık, spor, teknolojik araştırma ve bilgi teknolojileri yatırımlarına Üniversite Stratejik Planına uygun olarak öncelik verilecektir.

Üniversitemiz;

- Eğitim-öğretim ve araştırma kalitesi ile ülkemizde tanınmış ve ilk sıralarda tercih edilen,
- Takım çalışmasını teşvik eden, katılımcı ve paylaşımcı bir yönetime sahip,
- İlimiz ve bölgemiz başta olmak üzere ülkemizin sorunlarını çözmeye yönelik çalışmalar yapan üniversite/sanayi/toplum işbirliğini sağlamada öncü,
- Evrensel değerlere saygılı, toplam kalite yönetimi ilkelerini benimsemiş sürekli gelişen,

Bir üniversite olmayı amaçlamıştır.

Yine Üniversitemiz;

- Cumhuriyetimizin temel ilkeleri ve anayasal hakları doğrultusunda,
- Atatürk ilke ve inkılaplarına bağlı, insan haklarına saygılı, dürüst, ayrımcılık yapmayan, halkıyla bütünleşik, etik ve ahlaki değerlere sahip, bilime ve analitik düşünceye inanan, bilimsel özgürlüğü yücelten, eğitimin toplumsal dönüşüme öncülük ettiğine inanan, çevreye saygılı, iletişime açık, uzlaşmacı, kurumsal güven bilinç ve kültüre sahip, mükemmelliğe ulaşmaya çalışan, işbirliği anlayışına sahip, paylaşımcı, sorumluluk bilincinde, şeffaf adil ve hoşgörülü, ülkesine ve değerlerine büyük ve güçlü bir ülkü ile bağlı, üretken ve yenilikçi bir kurum olarak varlığını sürdürmeyi hedeflemiştir.

Bu çerçevede;

- Eğitimde kalite, rekabet, verimlilik artırmaya yönelik olarak gerekli her türlü tedbirin alınması sağlanacaktır.
- Eğitim müfredatında güncellemelere devam edilerek, ihtiyaç duyulan alanlarda hizmet içi eğitim faaliyetleri yapılması sağlanacak.
- Eğitimde etkin bir yönlendirme sistemi kurularak eğitimin etkinliği artırılacak.
- Eğitim birimlerimizin donanım ihtiyacı karşılanacak, fiziki ve teknolojik altyapı geliştirilecek.
- Eğitimde bilgi teknolojilerinin kullanımı yaygınlaştırılacak ve etkin hale getirilecektir.
- Üniversitemiz Sağlık Araştırma ve Uygulama Merkezi'nin yeni hizmet binası hizmete girmiş olup, makine-teçhizat eksiklikleri giderilecektir.
- Erasmus programlarına etkin bir şekilde katılıma devam edilecek.
- Üniversitemiz Sürekli Eğitim Merkezi etkin hale getirilmiştir.
- Bölgesel ve ulusal kalkınmaya katkısı olan projelere ve AR-GE çalışmalarına ağırlık verilmektedir.
- Yönetim bilgi sistemlerinin ve geliştirilmesi sağlanacaktır.
- Üniversitemiz Teknoparkının geliştirilmesi çalışmalarına devam edilecek.
- Kalkınma Bakanlığınca desteklenen üniversitemiz kampus alanında merkezi laboratuvar inşaatı 2013 yılı sonuna kadar bitecek olup, makine teçhizat temini 2014 yılında tamamlanacaktır.

**B- Amaç ve Hedefler**

**A-Misyon ve Vizyon**

**Misyon**

Gaziosmanpaşa Üniversitesi, kanunla verilen temel görevlerinin yanı sıra bölge halkının sosyo-kültürel ve ekonomik gelişimine katkıda bulunmayı ve uluslararası alana açılmayı amaç edinmiştir.

**Vizyon**

Havza gelişimi ve tarıma dayalı teknolojik araştırmalarda dünya çapında kabul gören, bölge halkı ile bilimi buluşturan, doğa ve çevre dostu, uygulamalı eğitime öncelik veren, yüksek puanlı öğrenciler tarafından tercih edilen bir bölge üniversitesi olmak.

**B-Stratejik Amaç ve Hedefler**

**Stratejik Amaç 1: Eğitim öğretimin etkinliğini artırmak.**

**Stratejik Hedef 1.1:** Nitelikli öğrencilerin üniversitemizi tercih etmelerini temin etmek.

**Stratejik Hedef 1.2:** Eğitim ve öğretim için gerekli fiziki ve teknolojik alt yapıyı geliştirmek.

**Stratejik Hedef 1.3:** Öğretim üyelerinin kendilerini geliştirmeleri için gerekli teknik, mali, idari imkanları sağlamak.

**Stratejik Hedef 1.4:** Ön lisans, lisans, yüksek lisans ve doktora programları açmak.

**Stratejik Hedef 1.5:** Öğretim elemanlarının nicelik ve nitelik olarak artırılması.

**Stratejik Hedef 1.6:** Ön lisans ve lisans eğitimlerini teorik eğitimin ötesine geçirecek pratiğe dönük uygulamalarla (staj, teknik geziler vb.) desteklemek.

**Stratejik Hedef 1.7:** Akreditasyon için gerekli çalışmaları yapmak ve ders programlarının ve içeriklerinin güncellenmesini sağlamak.

**Stratejik Hedef 1.8:** Farabi ve Erasmus çerçevesinde öğrenci ve öğretim üyesi değişimini sağlamak.

**Stratejik Amaç 2: Bilimsel etkinliği artırmak.**

**Stratejik Hedef 2.1:** Araştırma projelerine dayalı İndeksli (SCI) yayın sayısını artırmak.

**Stratejik Hedef 2.2:** Öğretim elemanlarının yurt içi ve yurt dışı kongre/sempozyum vb. katılımı için gerekli olan desteği sağlamak.

**Stratejik Hedef 2.3:** Ulusal ve uluslar arası kongrelere ev sahipliği yapmak.

**Stratejik Hedef 2.4:** Öğretim elemanlarının yürüttüğü proje sayısının artırılması.

**Stratejik Hedef 2.5:** Uluslar arası işbirliğini artırmak.

**Stratejik Amaç 3: Araştırma için gerekli fiziki ve teknik alt yapıyı geliştirmek.**

**Stratejik Hedef 3.1:** Yeni araştırma alanları için özel laboratuvarların kurulması ve laboratuvarlar için gerekli cihazların alınması.

**Stratejik Hedef 3.2:** Eğitim araştırma ve uygulama çiftliğinin kurulması.

**Stratejik Amaç 4: Üniversite-paydaş işbirliğini geliştirmek.**

**Stratejik Hedef 4.1:** Kelkit Havzası Araştırmalar Merkezinin, Kelkit havzası bölgesinde yerel yönetimler ve özel sektör işletmeleri ile kuruluş amacına yönelik işbirliğini geliştirmesi.

**Stratejik Hedef 4.2:** Kamu kurum ve kuruluşları, işletmeler, sivil toplum kuruluşları, üniversiteler, eğitim ve araştırma merkezleri, yerel yönetimler ile işbirliği içinde olmak.

**Stratejik Hedef 4.3:** Kent ve bölge düzeyinde ekonomik, sosyal ve siyasal sorunları çalışmalara (lisansüstü tezler, sempozyumlar ve makaleler) konu edinmek.

**Stratejik Amaç 5: Üniversitenin tanınırlığını artırmak.**

**Stratejik Hedef 5.1:** Bölgedeki başarılı liselerde ve dersanelerde üniversiteyi tanıtıcı etkinliklerde bulunmak.

**Stratejik Hedef 5.2:** Ulusal/yerel medyada yer alan ilgili programlara üniversite olarak katılmak ya da düzenlemek.

**Stratejik Amaç 6: Akademik ve idari personel için performans sistemi oluşturmak.**

**Stratejik Hedef 6.1:** Performans ölçülerini belirlemek.

**Stratejik Amaç 7: Mezunlarımız ile sürekli iletişim sağlanması.**

**Stratejik Hedef 7.1:** Mezunlarımız ile iletişim için web sayfasının tasarlanması ve güncel tutulması.

**Stratejik Amaç 8: Üst yapı imalatlarının bitirilmesi.**

**Stratejik Hedef 8.1:** Açık ve kapalı spor tesisleri inşaatı kapsamında yaptırılacak olan Kapalı yüzme Havuzu ve Açık Alan Spor Tesisleri inşaatlarının 2013 yılında bitirilmesi.

**Stratejik Hedef 8.2:** Şehir yerleşkesindeki Sağlık Araştırma ve Uygulama Merkezi ek binasının 2014 yılında bitirilmesi.

**Stratejik Hedef 8.3:** Şehir yerleşkesinde Tıp Fakültesi Morfoloji binası ile Eğitim Fakültesi idari binasının 2011 yılında bitirilmesi.

**Stratejik Hedef 8.4:** Ortak Derslik binası İnşaatının 2013 yılında bitirilmesi.

**Stratejik Hedef 8.5:** Mühendislik Fakültesi Ek Binasının 2014 yılında bitirilmesi.

**Stratejik Hedef 8.6:** Beden Eğitimi ve Spor Yüksek Okulu için kapalı yüzme havuzunun 2011 yılında bitirilmesi.

**Stratejik Hedef 8.8:** Eğitim Fakültesi Bina İnşaatı 2014 yılında bitirilip eğitim öğretime hazır hale getirilmesi.

**Stratejik Hedef 8.9:** Şehir yerleşkesi sağlık kampüsünde Tokat Sağlık Yüksekokulu ve Tokat Sağlık Hizmetleri Meslek Yüksek Okulu eğitim binalarının 2012 yılında bitirilmesi.

**Stratejik Hedef 8.10:** Artova Meslek Yüksek Okulu eğitim binasının 2013 yılında bitirilmesi.

**Stratejik Hedef 8.11:** Üniversite birim ve binalarının gerekli bakım ve onarım işlerinin “Büyük Onarım İş” kapsamına alınarak 2013 yılına kadar bitirilmesi.

**Stratejik Amaç 9: Yapılan ve yapılması planlanan tüm idari, eğitim ve araştırma binalarına gerekli olan alt yapı hizmetlerinin en son teknoloji kullanılarak aksaklıklara sebep olmayacak şekilde yapılması ve işletilmesi.**

**Stratejik Hedef 9.1:** Şehir yerleşkesinde yapılan hastane binası için ısı merkezi binasının 2010 yılında bitmesi.

**Stratejik Hedef 9.2:** Şehir yerleşkesinde yapılan hastane binası için ısı, temiz su, elektrik ve telefon galeri hattı ve çevre tanzimi işinin 2011 yılında bitmesi.

**Stratejik Hedef 9.3:** Tıp Fakültesi Morfoloji binası ve Eğitim Fakültesi idari binasına ait ısı, temiz su, elektrik, telefon galeri hattı, yol, kaldırım işleri ile tanziminin 2012 yılında bitirilmesi.



**Stratejik Hedef 9.4:** Yeni hizmete açılan ya da açılacak olan idari ve eğitim binalarının; ısı, temiz su, elektrik ve telefon galeri hattı gibi alt yapı işleri ile yol ve kaldırım hizmetlerinin 2013 yılında bitirilmesi.

**Stratejik Hedef 9.5:** Açık spor tesisleri ile sosyal tesislere kampüs alt yapı ikmal inşaatı kapsamında ısı, temiz su, elektrik ve telefon galeri hattı gibi alt yapı işleri ile yol ve kaldırım hizmetlerinin 2013 yılında bitirilmesi.

**Stratejik Amaç 10: Bilgi işlem alt yapısını geliştirmek.**

**Stratejik Hedef 10.1:** Yüksek kaliteli ağ hizmetlerinin sunulmasını sağlamak.

**Stratejik Hedef 10.2:** İnternet ve intranet servislerinin kalite çeşitliliğinin artırılması.

**Stratejik Hedef 10.3:** Yeni kurulan eğitim birimlerinin teknik donanımlarını sağlamak.

**Stratejik Hedef 10.4:** Yazılım lisanslarını sağlamak.

**Stratejik Amaç 11: Kütüphane kaynak sayısını arttırmak, daha fazla kullanıcıya hizmet vermek.**

**Stratejik Hedef 11.1:** Kaynak sayımızı yıllık %20 artırmak.

**Stratejik Hedef 11.2:** Yeni birim kütüphaneleri oluşturmak.

**Stratejik Amaç 12: Sanayi-üniversite işbirliğini geliştirmek, bölge sanayisinin gelişimine ivme kazandırmak; Bölgedeki sanatsal değerlerin bilimsel yöntemlerle araştırılması, eğitiminin ve etkinliklerinin bilinçli olarak gerçekleştirilmesi, Anadolu'ya yayılması; yeni istihdam alanlarının oluşması, öğrenci sayısının artırılması için yeni eğitim birimlerinin kurulması.**

**Stratejik Hedef 12.1:** Mühendislik ve Doğa Bilimleri Fakültesi'nin Gıda Mühendisliği ve Mekatronik Mühendisliklerine 2010-2011 eğitim öğretim yılında öğrenci almak. BiyoMühendisliği, Çevre Mühendisliği ile Jeodezi ve Fotogrametri Mühendisliği bölümlerinin 2013 yılına kadar açmak. (Jeodezi ve Fotogrametri Mühendislikleri yerine Harita Mühendisliği açılmıştır)

**GAZİOSMANPAŞA ÜNİVERSİTESİ**  
**2013 YILI PERFORMANS PROGRAMI**

**C- Performans Hedef ve Göstergeleri ile Faaliyetler**

**Performans Hedefleri**

**PERFORMANS HEDEFİ TABLOSU**

<b>İdare Adı</b>	38.49 - GAZİOSMANPAŞA ÜNİVERSİTESİ
<b>Amaç</b>	Eğitim öğretimin etkinliğini artırmak.
<b>Hedef</b>	Nitelikli öğrencilerin üniversitemizi tercih etmelerini temin etmek.

<b>Performans Hedefi</b>	<b>Üniversitemiz akademik birimlerinin tanıtımının yapılması, başarılı öğrencilerin yarı zamanlı çalışma imkânı sağlanması.</b>
Üniversitemiz; öğrencilerine yarı zamanlı çalışma imkânı sunmakta, yemek ve barınma olanaklarını artırmakta, çeşitli spor etkinlikleri düzenlemekte, sürekli eğitim araştırma merkezinde öğrenci ve personele yönelik kurslar verilmektedir. Böylece öğrencilerin motivasyon düzeyleri artacağı amaçlanmaktadır.	

<b>Performans Göstergeleri</b>		<b>Ölçü Birimi</b>	<b>2011</b>	<b>2012</b>	<b>2013</b>
1	Yemek hizmetlerinden yararlanan öğrenci sayısı	Sayı	8.314	9.101	9.633
2	İstihdam edilen yarı zamanlı öğrenci sayısı	Sayı	82	126	169
3	Öğrenci kulüp sayısı	Sayı	56	66	88
4	Spor etkinliklerine katılan sporcu sayısı	Sayı	496	607	751
5	Sürekli Eğitim Araştırma ve Uygulama Merkezinde açılan kurs sayısı	Sayı	17	20	25

<b>Faaliyetler</b>	<b>Kaynak İhtiyacı</b>		
	<b>Bütçe</b>	<b>Bütçe Dışı</b>	<b>Toplam</b>
1 Yarı zamanlı öğrenci istihdamı	323.000	0	323.000
2 Öğrencilerin sosyal olanaklarının artırılması	200.000	0	200.000
<b>Genel Toplam</b>	<b>523.000</b>	<b>0</b>	<b>523.000</b>

**GAZİOSMANPAŞA ÜNİVERSİTESİ**  
**2013 YILI PERFORMANS PROGRAMI**

**PERFORMANS HEDEFİ TABLOSU**

<b>İdare Adı</b>	38.49 - GAZİOSMANPAŞA ÜNİVERSİTESİ
------------------	------------------------------------

<b>Amaç</b>	Eğitim öğretimin etkinliğini artırmak.
-------------	--

<b>Hedef</b>	Eğitim ve öğretim için gerekli fiziki ve teknolojik alt yapıyı geliştirmek.
--------------	---

<b>Performans Hedefi</b>	<b>Fiziki ve teknolojik alt yapının iyileştirilmesi.</b>
--------------------------	--

Derslik, laboratuvar gibi gerekli altyapıların oluşturulması ve engelli personel ve öğrencilerin okulun imkânlarından faydalanmalarını sağlanarak eğitim hizmetlerine erişim olanaklarının artırılması

<b>Performans Göstergeleri</b>		<b>Ölçü Birimi</b>	<b>2011</b>	<b>2012</b>	<b>2013</b>
1	Toplam derslik sayısı	Sayı	271	280	305
2	Derslik başına düşen öğrenci sayısı	Oran	58,97	61,73	65,57
Toplam öğrenci sayısı/derslik sayısı					
3	Toplam laboratuvar sayısı	Sayı	95	119	127
4	Laboratuvar başına düşen öğrenci sayısı.	Oran	168,23	145,26	157,48
Toplam öğrenci sayısı/Toplam Lab. sayısı					

<b>Faaliyetler</b>		<b>Kaynak İhtiyacı</b>		
		<b>Bütçe</b>	<b>Bütçe Dışı</b>	<b>Toplam</b>
1	Mevcut laboratuvarlarının modernizasyonu ve yeni laboratuvarların oluşturulması.	1.200.000	0	1.200.000
2	Mevcut dersliklerin modernizasyonu ve yeni dersliklerin oluşturulması.	950.000	0	950.000
<b>Genel Toplam</b>		<b>2.150.000</b>	<b>0</b>	<b>2.150.000</b>

**GAZİOSMANPAŞA ÜNİVERSİTESİ**  
**2013 YILI PERFORMANS PROGRAMI**

**PERFORMANS HEDEFİ TABLOSU**

<b>İdare Adı</b>	38.49 - GAZİOSMANPAŞA ÜNİVERSİTESİ
------------------	------------------------------------

<b>Amaç</b>	Bilimsel etkinliği artırmak.
<b>Hedef</b>	Öğretim elemanlarının yurt içi ve yurt dışı kongre/sempozyum vb. katılımı için gerekli olan desteği sağlamak.

<b>Performans Hedefi</b>	<b>Öğretim elemanlarının kendilerini geliştirmelerinin sağlanması.</b>
Üniversite personelinin günün koşullarına göre uyum sağlaması çerçevesinde seminer ve hizmet içi eğitim gibi kendilerini geliştirebileceği programlara katılımını sağlayıp, yeterli düzeye ulaşmaları için çalışmalar yapmak.	

<b>Performans Göstergeleri</b>		<b>Ölçü Birimi</b>	<b>2011</b>	<b>2012</b>	<b>2013</b>
1	Seminere katılan personel sayısı	Sayı	347	476	646
2	Seminer için yurtdışına giden personel sayısı	Sayı	75	114	199
3	Hizmet içi eğitime katılan personel sayısı	Sayı	63	200	252
4	Üniversitenin düzenlediği eğitim ve seminer sayısı	Sayı	13	44	56

<b>Faaliyetler</b>		<b>Kaynak İhtiyacı</b>		
		<b>Bütçe</b>	<b>Bütçe Dışı</b>	<b>Toplam</b>
1	Personelin kendini geliştirmesini sağlamak	41.700.000	0	41.700.000
<b>Genel Toplam</b>		<b>41.700.000</b>	<b>0</b>	<b>41.700.000</b>

**GAZİOSMANPAŞA ÜNİVERSİTESİ**  
**2013 YILI PERFORMANS PROGRAMI**

**PERFORMANS HEDEFİ TABLOSU**

<b>İdare Adı</b>	38.49 - GAZİOSMANPAŞA ÜNİVERSİTESİ
<b>Amaç</b>	Eğitim öğretimin etkinliğini artırmak.
<b>Hedef</b>	Ön lisans ve lisans eğitimlerini teorik eğitimin ötesine geçirek pratiğe dönük uygulamalarla (staj, teknik geziler vb.) desteklemek.

<b>Performans Hedefi</b>	<b>Okul-paydaş işbirliğinin kurulması.</b>
Önlisans, lisans ve lisansüstü programlarında verilen eğitimin kalite artışını sağlamak ve üniversitemiz öğrencilerini daha üst eğitim seviyelerine teşvik ederek üniversitemizi bölge okulları arasında ön plana çıkarmak.	

Performans Göstergeleri		Ölçü Birimi	2011	2012	2013
1	Öğretim elemanı başına düşen öğrenci sayısı	Oran	17,33	17,82	20,00
Toplam öğrenci sayısı/toplam öğretim elemanı sayısı					
2	Yükseklisans programına başvuru sayısı	Sayı	684	246	665
3	Doktora programına başvuru sayısı	Sayı	158	166	259
4	Öğrenci sayısı	Sayı	15.982	17.287	23.561
5	Akademik personel sayısı	Sayı	922	970	1.035
6	Çift anadal programına katılan öğrenci sayısı	Sayı	13	14	15
7	Yandal programına katılan öğrenci sayısı	Sayı	1	1	1
8	Değişim programlarından yararlanan öğrenci sayısı	Sayı	142	166	232
9	Önceki yıla oranla öğrenci sayısının artış yüzdesi	Yüzde	10	8,16	15,67
(Bu yılın öğrenci sayısı- Geçen yılın öğrenci sayısı) x 100 / Geçen yıl öğrenci sayısı					
10	Öğretim üyesi başına düşen öğrenci sayısı	Oran	47,00	44,21	59,79
Toplam öğrenci sayısı/toplam öğretim üyesi sayısı					

Faaliyetler		Kaynak İhtiyacı		
		Bütçe	Bütçe Dışı	Toplam
1	Lisans sonrası eğitime teşvik etmek	3.400.000	0	3.400.000
2	Akademik personel sayısını artırmak	2.225.000	0	2.225.000
3	Öğrenci sayısını artırmak	150.000	0	150.000
<b>Genel Toplam</b>		<b>5.775.000</b>	<b>0</b>	<b>5.775.000</b>

**GAZİOSMANPAŞA ÜNİVERSİTESİ**  
**2013 YILI PERFORMANS PROGRAMI**

**PERFORMANS HEDEFİ TABLOSU**

<b>İdare Adı</b>	38.49 - GAZİOSMANPAŞA ÜNİVERSİTESİ
------------------	------------------------------------

<b>Amaç</b>	Bilimsel etkinliği artırmak.
<b>Hedef</b>	Araştırma projelerine dayalı İndeksli (SCI) yayın sayısını artırmak.

<b>Performans Hedefi</b>	<b>Üniversite akademik araştırma kapasitesinin artması.</b>
Gerek ulusal gerekse uluslararası standartlarda makale sayılarının artırılması, öğretim elemanlarının kendilerini geliştirmeleri açısından önemli olduğundan bu konuda gerekli yardımların yapılıp bünyemizdeki akademik personelin yayınlara teşvik edilmesini sağlamak	

<b>Performans Göstergeleri</b>		<b>Ölçü Birimi</b>	<b>2011</b>	<b>2012</b>	<b>2013</b>
1	Uluslararası dergilerde yayınlanan yayın sayısı	Sayı	146	128	204
2	İndekslere giren hakemli dergilerdeki ulusal yayın sayısı	Sayı	249	169	281
3	İndekslere giren hakemli dergilerdeki uluslararası yayın sayısı	Sayı	355	224	329

<b>Faaliyetler</b>		<b>Kaynak İhtiyacı</b>		
		<b>Bütçe</b>	<b>Bütçe Dışı</b>	<b>Toplam</b>
1	Akademik araştırmaların yaygınlaştırılması	11.000.000	0	11.000.000
<b>Genel Toplam</b>		<b>11.000.000</b>	<b>0</b>	<b>11.000.000</b>

**GAZİOSMANPAŞA ÜNİVERSİTESİ**  
**2013 YILI PERFORMANS PROGRAMI**

**PERFORMANS HEDEFİ TABLOSU**

<b>İdare Adı</b>	38.49 - GAZİOSMANPAŞA ÜNİVERSİTESİ
------------------	------------------------------------

<b>Amaç</b>	Bilimsel etkinliği artırmak.
-------------	------------------------------

<b>Hedef</b>	Öğretim elemanlarının yürüttüğü proje sayısının artırılması.
--------------	--

<b>Performans Hedefi</b>	<b>Öğretim elemanlarınca yürütülen proje sayısında artış sağlanacaktır.</b>
--------------------------	---

Öğretim elemanlarının yürüteceği projelerin desteklenmesi ve akademik personelin bu tür projelere yönlendirilmesinin sağlanması ile yeni buluşlara olanak sağlamak ve bu projeler kapsamında akademik personelin asistanlarına kendilerini geliştirebilme olanağı sunmak

<b>Performans Göstergeleri</b>		<b>Ölçü Birimi</b>	<b>2011</b>	<b>2012</b>	<b>2013</b>
1	Bilimsel Araştırma Proje sayısı	Sayı	115	352	400
2	TUBİTAK proje sayısı	Sayı	13	21	25
3	SAN-TEZ proje sayısı	Sayı	1	1	1
4	Kalkınma Bakanlığı destekli proje sayısı	Sayı	1	1	1

<b>Faaliyetler</b>		<b>Kaynak İhtiyacı</b>		
		<b>Bütçe</b>	<b>Bütçe Dışı</b>	<b>Toplam</b>
1	Bilimsel projelerin desteklenmesi	1.512.000	1.500.000	3.012.000
<b>Genel Toplam</b>		<b>1.512.000</b>	<b>1.500.000</b>	<b>3.012.000</b>

**GAZİOSMANPAŞA ÜNİVERSİTESİ**  
**2013 YILI PERFORMANS PROGRAMI**

**PERFORMANS HEDEFİ TABLOSU**

<b>İdare Adı</b>	38.49 - GAZİOSMANPAŞA ÜNİVERSİTESİ
------------------	------------------------------------

<b>Amaç</b>	Araştırma için gerekli fiziki ve teknik alt yapıyı geliştirmek.
-------------	---

<b>Hedef</b>	Yeni araştırma alanları için özel laboratuvarların kurulması ve laboratuvarlar için gerekli cihazların alınması.
--------------	--

<b>Performans Hedefi</b>	<b>Merkezi Araştırma Laboratuvarının kurulması.</b>
--------------------------	---

Kalkınma Bakanlığı, TÜBİTAK, SAN-TEZ gibi projelerin artırılması amaçlanmaktadır. Merkezi araştırma laboratuvarının kurulmasına ilişkin Proje DPT tarafın kabul edilmiş olup, Merkezi Araştırma Lab. İnşaatı devam etmektedir.

<b>Performans Göstergeleri</b>	<b>Ölçü Birimi</b>	<b>2011</b>	<b>2012</b>	<b>2013</b>
1   Ayrılan Ödenek	TL	2.500.000	500.000	1.407.000
2   Fiziki Gerçekleşme Oranı	Yüzde	0	90	100
3   Harcanan Miktar	TL	0	3.783.000	1.150.000

<b>Faaliyetler</b>	<b>Kaynak İhtiyacı</b>		
	<b>Bütçe</b>	<b>Bütçe Dışı</b>	<b>Toplam</b>
1   Merkezi Araştırma Laboratuvarının yapımı	1.407.000	0	1.407.000
<b>Genel Toplam</b>	<b>1.407.000</b>	<b>0</b>	<b>1.407.000</b>



**GAZİOSMANPAŞA ÜNİVERSİTESİ**  
**2013 YILI PERFORMANS PROGRAMI**

**PERFORMANS HEDEFİ TABLOSU**

<b>İdare Adı</b>	38.49 - GAZİOSMANPAŞA ÜNİVERSİTESİ
------------------	------------------------------------

<b>Amaç</b>	Üst yapı imalatlarının bitirilmesi.
-------------	-------------------------------------

<b>Hedef</b>	Açık ve kapalı spor tesisleri inşaatı kapsamında yaptırılacak olan Kapalı Yüzme Havuzu ve Açık Alan Spor Tesisleri inşaatlarının 2013 yılında bitirilmesi.
--------------	--

<b>Performans Hedefi</b>	<b>Mevcut açık ve kapalı spor tesislerinin modernizesi.</b>
--------------------------	---

Kapalı yüzme havuzunun inşaatına başlanması.

<b>Performans Göstergeleri</b>		<b>Ölçü Birimi</b>	<b>2011</b>	<b>2012</b>	<b>2013</b>
1	Ayrılan Ödenek	TL	0	1.200.000	3.400.000
2	Fiziki Gerçekleşme Oranı	Yüzde	0	28	100
3	Harcanan Miktar	TL	0	1.132.000	3.400.000

<b>Faaliyetler</b>		<b>Kaynak İhtiyacı</b>		
		<b>Bütçe</b>	<b>Bütçe Dışı</b>	<b>Toplam</b>
1	Açık ve kapalı spor tesislerinin 2013 yılı içinde bitirilmesi	3.400.000	0	3.400.000
<b>Genel Toplam</b>		<b>3.400.000</b>	<b>0</b>	<b>3.400.000</b>

**GAZİOSMANPAŞA ÜNİVERSİTESİ**  
**2013 YILI PERFORMANS PROGRAMI**

**PERFORMANS HEDEFİ TABLOSU**

<b>İdare Adı</b>	38.49 - GAZİOSMANPAŞA ÜNİVERSİTESİ
------------------	------------------------------------

<b>Amaç</b>	Üst yapı imalatlarının bitirilmesi.
-------------	-------------------------------------

<b>Hedef</b>	Şehir yerleşkesindeki Sağlık Araştırma ve Uygulama Merkezi Ek Binasının 2014 yılında bitirilmesi.
--------------	---

<b>Performans Hedefi</b>	<b>Araştırma ve Uygulama Hastanesine ek Poliklinik Binası İnşaatı</b>
--------------------------	---

Araştırma ve Uygulama Hastanesine 18.000 metrekarelik, yaklaşık 400 yataklı hasta bakım ünitesi binası ek bina olarak inşaata başlanacak ve 2014 yılında bitirilecektir.

<b>Performans Göstergeleri</b>	<b>Ölçü Birimi</b>	<b>2011</b>	<b>2012</b>	<b>2013</b>
1 Ayrılan Ödenek	TL	0	6.000.000	7.000.000
2 Fiziki Gerçekleşme Oranı	Yüzde	0	0	76
3 Harcanan Miktar	TL	0	0	7.000.000

<b>Faaliyetler</b>	<b>Kaynak İhtiyacı</b>		
	<b>Bütçe</b>	<b>Bütçe Dışı</b>	<b>Toplam</b>
1 Araştırma ve Uygulama Hastanesine Hasta Bakım Ünitesinin yapılması	7.000.000	0	7.000.000
<b>Genel Toplam</b>	<b>7.000.000</b>	<b>0</b>	<b>7.000.000</b>

**GAZİOSMANPAŞA ÜNİVERSİTESİ**  
**2013 YILI PERFORMANS PROGRAMI**

**PERFORMANS HEDEFİ TABLOSU**

<b>İdare Adı</b>	38.49 - GAZİOSMANPAŞA ÜNİVERSİTESİ
------------------	------------------------------------

<b>Amaç</b>	Üst yapı imalatlarının bitirilmesi.
-------------	-------------------------------------

<b>Hedef</b>	Ortak Derslik Binası İnşaatının 2013 yılında bitirilmesi
--------------	--

<b>Performans Hedefi</b>	<b>Ortak Derslik binası inşaatı.</b>
--------------------------	--------------------------------------

Üniversitemiz kampus alanına bütün akademik birimlerin kullanabileceği bir ortak derslik binası bir an önce faaliyete geçmesi gerekmektedir.

<b>Performans Göstergeleri</b>	<b>Ölçü Birimi</b>	<b>2011</b>	<b>2012</b>	<b>2013</b>
1 Ayrılan Ödenek	TL	0	7.500.000	7.000.000
2 Fiziki Gerçekleşme Oranı	Yüzde	0	44	100
3 Harcanan Miktar	TL	0	4.279.084	7.000.000

<b>Faaliyetler</b>	<b>Kaynak İhtiyacı</b>		
	<b>Bütçe</b>	<b>Bütçe Dışı</b>	<b>Toplam</b>
1 Ortak Derslik İnşaatı	7.000.000	0	7.000.000
<b>Genel Toplam</b>	<b>7.000.000</b>	<b>0</b>	<b>7.000.000</b>

**GAZİOSMANPAŞA ÜNİVERSİTESİ**  
**2013 YILI PERFORMANS PROGRAMI**

**PERFORMANS HEDEFİ TABLOSU**

<b>İdare Adı</b>	38.49 - GAZİOSMANPAŞA ÜNİVERSİTESİ
------------------	------------------------------------

<b>Amaç</b>	Üst yapı imalatlarının bitirilmesi.
<b>Hedef</b>	Üniversite birim ve binalarının gerekli bakım ve onarım işlerinin "Büyük Onarım İşİ" kapsamına alınarak 2013 yılına kadar bitirilmesi.

<b>Performans Hedefi</b>	<b>Birim ve binaların kullanımında iyileşme sağlanması.</b>
<p>* Rektörlük, Enstitüler, Fakülteler, Yüksekokullar büyük onarım işleri, * Turhal, Niksar, Erbaa Meslek yüksek okulları doğalgaz dönüşüm işleri * Tokat BESYO, Niksar MYO güçlendirme ve mantolama işlemleri * Fen Edebiyat, Ziraat Fakülteleri dış cephe mantolama işlemleri 2013 yılı içinde büyük onarım işleri adı altında yapılması planlanmaktadır.</p>	

<b>Performans Göstergeleri</b>		<b>Ölçü Birimi</b>	<b>2011</b>	<b>2012</b>	<b>2013</b>
1	Ayrılan Ödenek	TL	650.000	1.676.700	600.000
2	Bakım onarım yapılan birim sayısı	Sayı	41	54	59
3	Harcanan Miktar	TL	647.000	1.313.000	600.000

<b>Faaliyetler</b>		<b>Kaynak İhtiyacı</b>		
		<b>Bütçe</b>	<b>Bütçe Dışı</b>	<b>Toplam</b>
1	Eğitim ve idari hizmet binalarının iyileştirilmesi	600.000	0	600.000
<b>Genel Toplam</b>		<b>600.000</b>	<b>0</b>	<b>600.000</b>

**GAZİOSMANPAŞA ÜNİVERSİTESİ**  
**2013 YILI PERFORMANS PROGRAMI**

**PERFORMANS HEDEFİ TABLOSU**

<b>İdare Adı</b>	38.49 - GAZİOSMANPAŞA ÜNİVERSİTESİ
------------------	------------------------------------

<b>Amaç</b>	Bilgi işlem alt yapısını geliştirmek.
<b>Hedef</b>	Yüksek kaliteli ağ hizmetlerinin sunulmasını sağlamak.

<b>Performans Hedefi</b>	<b>Bilgi teknolojilerinden yararlanma olanaklarının artırılması.</b>
Üniversite personelinin ve öğrencilerinin bilgisayar kullanım olanaklarının artırılması.	

Performans Göstergeleri		Ölçü Birimi	2011	2012	2013
1	Personele ait toplam bilgisayar sayısı.	Adet	1.144	1.131	1.550
2	Öğrenciye yönelik toplam bilgisayar sayısı.	Adet	994	1.085	1.227
3	Yazılımı üniversitemize ait program sayısı.	Adet	23	26	28
4	Satın alınan lisanslı yazılım sayısı.	Adet	27	28	37
5	Bilgisayar başına düşen öğrenci sayısı.	Oran	16	17	16
Toplam öğrenci sayısı/Öğrenciye tahsisli toplam bilgisayar sayısı					

Faaliyetler	Kaynak İhtiyacı		
	Bütçe	Bütçe Dışı	Toplam
1 Bilgisayar kullanım oranının artırılması.	750.000	0	750.000
<b>Genel Toplam</b>	<b>750.000</b>	<b>0</b>	<b>750.000</b>

**GAZİOSMANPAŞA ÜNİVERSİTESİ**  
**2013 YILI PERFORMANS PROGRAMI**

**PERFORMANS HEDEFİ TABLOSU**

<b>İdare Adı</b>	38.49 - GAZİOSMANPAŞA ÜNİVERSİTESİ
------------------	------------------------------------

<b>Amaç</b>	Kütüphane kaynak sayısını arttırmak, daha fazla kullanıcıya hizmet vermek.
-------------	--

<b>Hedef</b>	Kaynak sayımızı yıllık %20 artırmak.
--------------	--------------------------------------

<b>Performans Hedefi</b>	<b>Hizmet verilen kullanıcı sayısının artırılması.</b>
--------------------------	--

Kütüphane kaynaklarının her yıl genişletilmesi ve daha kapsamlı materyallerle donatılmasını sağlamak için bünyemize yıldan yıla daha çok yayın ekleyerek öğrencilerimize geniş bilgi yelpazesi sunmak.

<b>Performans Göstergeleri</b>		<b>Ölçü Birimi</b>	<b>2011</b>	<b>2012</b>	<b>2013</b>
1	Kütüphanede bulunan yayın sayısı	Sayı	168.821	170.897	182.374
2	Kütüphaneden ödünç alınan kitap sayısı	Sayı	35.950	36.973	38.000
3	Veri tabanından indirilen makale sayısı	Sayı	139.950	133.947	134.000

<b>Faaliyetler</b>		<b>Kaynak İhtiyacı</b>		
		<b>Bütçe</b>	<b>Bütçe Dışı</b>	<b>Toplam</b>
1	Kütüphane erişim imkânlarının iyileştirilmesi.	739.000	0	739.000
<b>Genel Toplam</b>		<b>739.000</b>	<b>0</b>	<b>739.000</b>

**GAZİOSMANPAŞA ÜNİVERSİTESİ**  
**2013 YILI PERFORMANS PROGRAMI**

**PERFORMANS HEDEFİ TABLOSU**

<b>İdare Adı</b>	38.49 - GAZİOSMANPAŞA ÜNİVERSİTESİ
------------------	------------------------------------

<b>Amaç</b>	Eğitim öğretimin etkinliğini artırmak.
<b>Hedef</b>	Eğitim ve öğretim için gerekli fiziki ve teknolojik alt yapıyı geliştirmek.

<b>Performans Hedefi</b>	<b>Engelsiz yaşam.</b>
Derslik, laboratuvar gibi gerekli altyapıların oluşturulması ve engelli personel ve öğrencilerin okulun imkânlarından faydalanmalarını sağlanarak eğitim hizmetlerine erişim olanaklarının artırılması	

<b>Performans Göstergeleri</b>	<b>Ölçü Birimi</b>	<b>2011</b>	<b>2012</b>	<b>2013</b>
1 Rampa Sayısı	Sayı	18	48	78
2 Özel tuvalet sayısı	Sayı	19	53	96
3 Asansör sayısı	Sayı	13	24	38
4 Özel servis sayısı	Sayı	17	18	22
5 Yürüyen merdiven sayısı	Adet	0	0	1

<b>Faaliyetler</b>	<b>Kaynak İhtiyacı</b>		
	<b>Bütçe</b>	<b>Bütçe Dışı</b>	<b>Toplam</b>
1 Engellilere yönelik düzenlemeler	889.000	0	889.000
<b>Genel Toplam</b>	<b>889.000</b>	<b>0</b>	<b>889.000</b>

**GAZİOSMANPAŞA ÜNİVERSİTESİ**  
**2013 YILI PERFORMANS PROGRAMI**

**PERFORMANS HEDEFİ TABLOSU**

<b>İdare Adı</b>	38.49 - GAZİOSMANPAŞA ÜNİVERSİTESİ
------------------	------------------------------------

<b>Amaç</b>	Bilimsel etkinliği artırmak.
-------------	------------------------------

<b>Hedef</b>	Ulusal ve uluslar arası kongrelere ev sahipliği yapmak.
--------------	---

<b>Performans Hedefi</b>	<b>Farabi ve Erasmus programları çerçevesinde öğrenci ve öğretim üyesi değişimini sağlamak</b>
--------------------------	--

Öğretim elemanları ve öğrencilerin Erasmus, Sokrates ve Farabi programlarına katılımlarını teşvik ederek, hem yabancı dil açısından yeterli düzeye ulaşmalarını sağlamak hem de daha kaliteli eğitim görmelerine yardımcı olmak amaçlanmaktadır.

Performans Göstergeleri		Ölçü Birimi	2011	2012	2013
1	Farabi programına katılan öğrenci sayısı	Sayı	50	121	164
2	Erasmus programına katılan öğrenci ve akademik personel sayısı	Sayı	57	74	90

Faaliyetler		Kaynak İhtiyacı		
		Bütçe	Bütçe Dışı	Toplam
1	Öğrenci ve akademik personel değişiminin desteklenmesi	0	350.000	350.000
<b>Genel Toplam</b>		<b>0</b>	<b>350.000</b>	<b>350.000</b>



**GAZİOSMANPAŞA ÜNİVERSİTESİ**  
**2013 YILI PERFORMANS PROGRAMI**

**PERFORMANS HEDEFİ TABLOSU**

<b>İdare Adı</b>	38.49 - GAZİOSMANPAŞA ÜNİVERSİTESİ
------------------	------------------------------------

<b>Amaç</b>	Üst yapı imalatlarının bitirilmesi.
-------------	-------------------------------------

<b>Hedef</b>	Eğitim Fakültesi bina inşaatı 2014 yılında bitirilip eğitim öğretime hazır hale getirilmesi
--------------	---

<b>Performans Hedefi</b>	<b>Eğitim Fakültesi bina inşaatı 2014 yılında bitirilip eğitim öğretime hazır hale getirilmesi</b>
--------------------------	--

Üniversitemizde eğitim Fakültesi, fen edebiyat fakültesi ile iç içe ve sıkışık bir düzende eğitim öğretime devam etmektedir. Gerek dersliklerin yetersiz kalması gerek bina kapasitesinin bu ihtiyacı karşılamaması ve tüm bunların yanında artırılan kontenjanlar nedeniyle eğitim fakültesi için yeni bir bina yapılması gerekmekte ve böylece fen edebiyat fakültesine de boş alan açma amacıyla 2014 yılında 15700 metrekarelik bir bina yapılması amaçlanmaktadır.

<b>Performans Göstergeleri</b>	<b>Ölçü Birimi</b>	<b>2011</b>	<b>2012</b>	<b>2013</b>
1 Ayrılan Ödenek	TL	0	2.248.000	3.760.000
2 Fiziki Gerçekleşme Oranı	Yüzde	0	20	41
3 Harcanan Miktar	TL	0	2.003.000	3.760.000

<b>Faaliyetler</b>	<b>Kaynak İhtiyacı</b>		
	<b>Bütçe</b>	<b>Bütçe Dışı</b>	<b>Toplam</b>
1 Eğitim Fakültesi bina inşaatı 2014 yılında bitirilip eğitim öğretime hazır hale getirilmesi	3.760.000	0	3.760.000
<b>Genel Toplam</b>	<b>3.760.000</b>	<b>0</b>	<b>3.760.000</b>

**GAZİOSMANPAŞA ÜNİVERSİTESİ**  
**2013 YILI PERFORMANS PROGRAMI**

**PERFORMANS HEDEFİ TABLOSU**

<b>İdare Adı</b>	38.49 - GAZİOSMANPAŞA ÜNİVERSİTESİ
------------------	------------------------------------

<b>Amaç</b>	Yapılan ve yapılması planlanan tüm idari, eğitim ve araştırma binalarına gerekli olan alt yapı hizmetlerinin en son teknoloji kullanılarak aksaklıklara sebep olmayacak şekilde yapılması ve işletilmesi.
<b>Hedef</b>	Yeni hizmete açılan veya açılacak olan idari ve eğitim binalarının; Isı, temiz su, elektrik, telefon galeri hattı, kanalizasyon hattı, yol, kaldırım işleri ile çevre tanziminin bitirilmesi.

<b>Performans Hedefi</b>	<b>Üniversitemiz alt yapı işlerinin bitirilmesi.</b>
Üniversitemizin yeni yapılan binalarının gerekli altyapı hizmetlerinin yapılması ve yürütülecek faaliyetler için uygun hale getirilmesi.	

<b>Performans Göstergeleri</b>		<b>Ölçü Birimi</b>	<b>2011</b>	<b>2012</b>	<b>2013</b>
1	Ayrılan Ödenek	TL	1.433.604	2.000.000	2.000.000
2	Harcanan Miktar	TL			

<b>Faaliyetler</b>		<b>Kaynak İhtiyacı</b>		
		<b>Bütçe</b>	<b>Bütçe Dışı</b>	<b>Toplam</b>
1	Kampüs altyapı işlerinin tamamlanması	2.000.000	0	2.000.000
<b>Genel Toplam</b>		<b>2.000.000</b>	<b>0</b>	<b>2.000.000</b>

**GAZİOSMANPAŞA ÜNİVERSİTESİ**  
**2013 YILI PERFORMANS PROGRAMI**

**PERFORMANS HEDEFİ TABLOSU**

<b>İdare Adı</b>	38.49 - GAZİOSMANPAŞA ÜNİVERSİTESİ
------------------	------------------------------------

<b>Amaç</b>	Üst yapı imalatlarının bitirilmesi.
<b>Hedef</b>	Şehir yerleşkesi sağlık kampüsünde yar alan birimlerin donanım ihtiyaçlarının karşılanması

<b>Performans Hedefi</b>	<b>Araştırma ve Uygulama Hastanesinin donanım ihtiyaçlarının karşılanması</b>
Şehir yerleşkesinde yer alan Araştırma ve Uygulama Hastanesinin üst yapı ile ilgili ihtiyaçlarının karşılanması daha iyi hizmet kalitesi vermesi	

<b>Performans Göstergeleri</b>	<b>Ölçü Birimi</b>	<b>2011</b>	<b>2012</b>	<b>2013</b>
1 Ayrılan Ödenek	TL	2.000.000	465.000	2.000.000
2 Harcanan Miktar	TL			
3 Hasta yatak sayısı	Sayı	289	295	295
4 Yatan hasta sayısı	Sayı	15.268	19.620	20.000
5 Ayakta muayene sayısı	Sayı	242.822	290.614	300.000
6 Ameliyat sayısı (a+b+c+d+e grupları)	Sayı	9.535	15.212	17.000

<b>Faaliyetler</b>	<b>Kaynak İhtiyacı</b>		
	<b>Bütçe</b>	<b>Bütçe Dışı</b>	<b>Toplam</b>
1 Sağlık hizmetlerinde kalitenin artırılması	8.208.000	25.000.000	33.208.000
<b>Genel Toplam</b>	<b>8.208.000</b>	<b>25.000.000</b>	<b>33.208.000</b>

# GAZİOSMANPAŞA ÜNİVERSİTESİ

## 2013 YILI PERFORMANS PROGRAMI

### Faaliyet Maliyetleri

#### FAALİYET MALİYETLERİ TABLOSU

İdare Adı	38.49 - GAZİOSMANPAŞA ÜNİVERSİTESİ
Performans Hedefi	13 - Hizmet verilen kullanıcı sayısının artırılması.
Faaliyet Adı	Kütüphane erişim imkânlarının iyileştirilmesi.
Sorumlu Harcama Birimi veya Birimleri	38.49.09.06 - KÜTÜPHANE VE DOKÜMANTASYON DAİRE BAŞKANLIĞI, 38.49.02.00 - SAĞLIK BİLİMLERİ ENSTİTÜSÜ, 38.49.02.30 - TIP FAKÜLTESİ, 38.49.02.34 - Dış Hekimliği Fakültesi , 38.49.02.76 - TOKAT SAĞLIK YÜKSEKOKULU, 38.49.02.77 - ERBAA SAĞLIK YÜKSEKOKULU, 38.49.03.00 - ERBAA SAĞLIK HİZMETLERİ MESLEK YÜKSEKOKULU, 38.49.03.01 - TURHAL SAĞLIK HİZMETLERİ MESLEK YÜKSEKOKULU, 38.49.03.02 - TOKAT SAĞLIK HİZMETLERİ MESLEK YÜKSEKOKULU, 38.49.03.30 - SAĞLIK UYGULAMA VE ARAŞTIRMA HASTANESİ, 38.49.04.00 - FEN BİLİMLERİ ENSTİTÜSÜ, 38.49.04.32 - FEN-EDEBİYAT FAKÜLTESİ, 38.49.04.47 - ZİRAAT FAKÜLTESİ, 38.49.04.61 - MÜHENDİSLİK VE DOĞA BİLİMLERİ FAKÜLTESİ, 38.49.04.77 - Turhal Uygulamalı Teknoloji ve İşletmecilik Yüksekokulu , 38.49.05.00 - NİKSAR TEKNİK BİLİMLER MESLEK YÜKSEKOKULU, 38.49.06.04 - SOSYAL BİLİMLER ENSTİTÜSÜ, 38.49.06.05 - Eğitim Bilimleri Enstitüsü , 38.49.06.31 - EĞİTİM FAKÜLTESİ, 38.49.06.43 - İKTİSADİ VE İDARİ BİLİMLER FAKÜLTESİ, 38.49.06.47 - GÜZEL SANATLAR FAKÜLTESİ, 38.49.06.54 - İLAHİYAT FAKÜLTESİ , 38.49.06.72 - BEDEN EĞİTİMİ VE SPOR YÜKSEKOKULU, 38.49.06.77 - DEVLET KONSERVATUARI, 38.49.06.81 - ZİLE DİNÇERLER TURİZM İŞLETMECİLİĞİ VE OTELÇİLİK YÜKSEKOKULU, 38.49.06.83 - YABANCI DİLLER YÜKSEKOKULU, 38.49.06.89 - Nıksar Uygulamalı Bilimler Yüksekokulu , 38.49.07.00 - TOKAT MESLEK YÜKSEKOKULU, 38.49.07.01 - ZİLE MESLEK YÜKSEKOKULU, 38.49.07.02 - NİKSAR SOSYAL BİLİMLER MESLEK YÜKSEKOKULU, 38.49.07.03 - REŞADİYE MESLEK YÜKSEKOKULU, 38.49.07.04 - ALMUS MESLEK YÜKSEKOKULU, 38.49.07.05 - ERBAA MESLEK YÜKSEKOKULU, 38.49.07.06 - TURHAL MESLEK YÜKSEKOKULU, 38.49.07.07 - ARTOVA MESLEK YÜKSEKOKULU, 38.49.07.08 - KOYULHİSAR MESLEK YÜKSEKOKULU, 38.49.07.09 - PAZAR MESLEK YÜKSEKOKULU, 38.49.00.01 - ÜST YÖNETİM, AKADEMİK VE İDARİ BİRİMLER
<i>Güncel yayınların takip edilerek, yeni kaynakların kütüphaneye kazandırılarak bu çerçevede kütüphane kullanıcı sayının artırılması sağlanacaktır.</i>	

Ekonomik Kod		Ödenek
01	Personel Giderleri	0,00
02	SGK Devlet Primi Giderleri	0,00
03	Mal ve Hizmet Alım Giderleri	39.000,00
04	Faiz Giderleri	0,00
05	Cari Transferler	0,00
06	Sermaye Giderleri	700.000,00
07	Sermaye Transferleri	0,00
08	Borç verme	0,00
<b>Toplam Bütçe Kaynak İhtiyacı</b>		<b>739.000,00</b>
<b>Bütçe Dışı Kaynak</b>	Döner Sermaye	0,00
	Diğer Yurt İçi	0,00
	Yurt Dışı	0,00
<b>Toplam Bütçe Dışı Kaynak İhtiyacı</b>		<b>0,00</b>
<b>Toplam Kaynak İhtiyacı</b>		<b>739.000,00</b>

## FAALİYET MALİYETLERİ TABLOSU

İdare Adı	38.49 - GAZİOSMANPAŞA ÜNİVERSİTESİ
Performans Hedefi	16 - Eğitim Fakültesi bina inşaatı 2014 yılında bitirilip eğitim öğretime hazır hale getirilmesi
Faaliyet Adı	Eğitim Fakültesi bina inşaatı 2014 yılında bitirilip eğitim öğretime hazır hale getirilmesi
Sorumlu Harcama Birimi veya Birimleri	38.49.09.09 - YAPI İŞLERİ VE TEKNİK DAİRE BAŞKANLIĞI, 39.96.4 - , 38.49.00.01 - ÜST YÖNETİM, AKADEMİK VE İDARİ BİRİMLER
<p><i>Üniversitemizde eğitim Fakültesi, fen edebiyat fakültesi ile iç içe ve sıkışık bir düzende eğitim öğretime devam etmektedir. Gerek dersliklerin yetersiz kalması gerek bina kapasitesinin bu ihtiyacı karşılayamaması ve tüm bunların yanında artırılan kontenjanlar nedeniyle eğitim fakültesi için yeni bir bina yapılması gerekmekte ve böylece fen edebiyat fakültesine de boş alan açma amacıyla 2014 yılında 15700 metrekarelik bir bina yapılması amaçlanmaktadır.</i></p>	

Ekonomik Kod		Ödenek
01	Personel Giderleri	0,00
02	SGK Devlet Primi Giderleri	0,00
03	Mal ve Hizmet Alım Giderleri	0,00
04	Faiz Giderleri	0,00
05	Cari Transferler	0,00
06	Sermaye Giderleri	3.760.000,00
07	Sermaye Transferleri	0,00
08	Borç verme	0,00
<b>Toplam Bütçe Kaynak İhtiyacı</b>		<b>3.760.000,00</b>
<b>Bütçe Dışı Kaynak</b>	Döner Sermaye	0,00
	Diğer Yurt İçi	0,00
	Yurt Dışı	0,00
<b>Toplam Bütçe Dışı Kaynak İhtiyacı</b>		<b>0,00</b>
<b>Toplam Kaynak İhtiyacı</b>		<b>3.760.000,00</b>

# GAZİOSMANPAŞA ÜNİVERSİTESİ

## 2013 YILI PERFORMANS PROGRAMI

### FAALİYET MALİYETLERİ TABLOSU

<b>İdare Adı</b>	<b>38.49 - GAZİOSMANPAŞA ÜNİVERSİTESİ</b>
<b>Performans Hedefi</b>	<b>1 - Üniversitemiz akademik birimlerinin tanıtımının yapılması, başarılı öğrencilerin yarı zamanlı çalışma imkânı sağlanması.</b>
<b>Faaliyet Adı</b>	<b>Yarı zamanlı öğrenci istihdamı</b>
<b>Sorumlu Harcama Birimi veya Birimleri</b>	38.49.02.00 - SAĞLIK BİLİMLERİ ENSTİTÜSÜ, 38.49.02.30 - TIP FAKÜLTESİ, 38.49.02.34 - Dış Hekimliği Fakültesi, 38.49.02.76 - TOKAT SAĞLIK YÜKSEKOKULU, 38.49.02.77 - ERBAA SAĞLIK YÜKSEKOKULU, 38.49.03.00 - ERBAA SAĞLIK HİZMETLERİ MESLEK YÜKSEKOKULU, 38.49.03.01 - TURHAL SAĞLIK HİZMETLERİ MESLEK YÜKSEKOKULU, 38.49.03.02 - TOKAT SAĞLIK HİZMETLERİ MESLEK YÜKSEKOKULU, 38.49.03.30 - SAĞLIK UYGULAMA VE ARAŞTIRMA HASTANESİ, 38.49.04.00 - FEN BİLİMLERİ ENSTİTÜSÜ, 38.49.04.32 - FEN-EDEBİYAT FAKÜLTESİ, 38.49.04.47 - ZİRAAT FAKÜLTESİ, 38.49.04.61 - MÜHENDİSLİK VE DOĞA BİLİMLERİ FAKÜLTESİ, 38.49.04.77 - Turhal Uygulamalı Teknoloji ve İşletmecilik Yüksekokulu, 38.49.05.00 - NIKSAR TEKNİK BİLİMLER MESLEK YÜKSEKOKULU, 38.49.06.04 - SOSYAL BİLİMLER ENSTİTÜSÜ, 38.49.06.05 - Eğitim Bilimleri Enstitüsü, 38.49.06.31 - EĞİTİM FAKÜLTESİ, 38.49.06.43 - İKTİSADİ VE İDARİ BİLİMLER FAKÜLTESİ, 38.49.06.47 - GÜZEL SANATLAR FAKÜLTESİ, 38.49.06.54 - İLAHİYAT FAKÜLTESİ, 38.49.06.72 - BEDEN EĞİTİMİ VE SPOR YÜKSEKOKULU, 38.49.06.77 - DEVLET KONSERVATUARİ, 38.49.06.81 - ZİLE DİNÇERLER TURİZM İŞLETMECİLİĞİ VE OTELCİLİK YÜKSEKOKULU, 38.49.06.83 - YABANCI DİLLER YÜKSEKOKULU, 38.49.06.89 - Nıksar Uygulamalı Bilimler Yüksekokulu, 38.49.07.00 - TOKAT MESLEK YÜKSEKOKULU, 38.49.07.01 - ZİLE MESLEK YÜKSEKOKULU, 38.49.07.02 - NIKSAR SOSYAL BİLİMLER MESLEK YÜKSEKOKULU, 38.49.07.03 - REŞADİYE MESLEK YÜKSEKOKULU, 38.49.07.04 - ALMUŞ MESLEK YÜKSEKOKULU, 38.49.07.05 - ERBAA MESLEK YÜKSEKOKULU, 38.49.07.06 - TURHAL MESLEK YÜKSEKOKULU, 38.49.07.07 - ARTOVA MESLEK YÜKSEKOKULU, 38.49.07.08 - KOYULHİSAR MESLEK YÜKSEKOKULU, 38.49.07.09 - PAZAR MESLEK YÜKSEKOKULU, 38.49.07.59 - DİĞER MERKEZLER, 38.49.09.07 - SAĞLIK, KÜLTÜR VE SPOR DAİRE BAŞKANLIĞI, 38.49.00.01 - ÜST YÖNETİM, AKADEMİK VE İDARİ BİRİMLER
<b>Öğrencilerin istihdam edilerek maddi açıdan desteklenmesi ve okul ile olan ilişkilerinin güçlendirilmesi.</b>	

Ekonomik Kod		Ödenek
01	Personel Giderleri	289.000,00
02	SGK Devlet Primi Giderleri	34.000,00
03	Mal ve Hizmet Alım Giderleri	0,00
04	Faiz Giderleri	0,00
05	Cari Transferler	0,00
06	Sermaye Giderleri	0,00
07	Sermaye Transferleri	0,00
08	Borç verme	0,00
<b>Toplam Bütçe Kaynak İhtiyacı</b>		<b>323.000,00</b>
<b>Bütçe Dışı Kaynak</b>	Döner Sermaye	0,00
	Diğer Yurt İçi	0,00
	Yurt Dışı	0,00
<b>Toplam Bütçe Dışı Kaynak İhtiyacı</b>		<b>0,00</b>
<b>Toplam Kaynak İhtiyacı</b>		<b>323.000,00</b>

# GAZİOSMANPAŞA ÜNİVERSİTESİ

## 2013 YILI PERFORMANS PROGRAMI

### FAALİYET MALİYETLERİ TABLOSU

İdare Adı	38.49 - GAZİOSMANPAŞA ÜNİVERSİTESİ
Performans Hedefi	1 - Üniversitemiz akademik birimlerinin tanıtımının yapılması, başarılı öğrencilerin yarı zamanlı çalışma imkânı sağlanması.
0Faaliyet Adı	Öğrencilerin sosyal olanaklarının artırılması
Sorumlu Harcama Birimi veya Birimleri	38.49.02.00 - SAĞLIK BİLİMLERİ ENSTİTÜSÜ, 38.49.02.30 - TIP FAKÜLTESİ, 38.49.02.34 - Diş Hekimliği Fakültesi, 38.49.02.76 - TOKAT SAĞLIK YÜKSEKOKULU, 38.49.02.77 - ERBAA SAĞLIK YÜKSEKOKULU, 38.49.03.00 - ERBAA SAĞLIK HİZMETLERİ MESLEK YÜKSEKOKULU, 38.49.03.01 - TURHAL SAĞLIK HİZMETLERİ MESLEK YÜKSEKOKULU, 38.49.03.02 - TOKAT SAĞLIK HİZMETLERİ MESLEK YÜKSEKOKULU, 38.49.03.30 - SAĞLIK UYGULAMA VE ARAŞTIRMA HASTANESİ, 38.49.04.00 - FEN BİLİMLERİ ENSTİTÜSÜ, 38.49.04.32 - FEN-EDEBİYAT FAKÜLTESİ, 38.49.04.47 - ZİRAAT FAKÜLTESİ, 38.49.04.61 - MÜHENDİSLİK VE DOĞA BİLİMLERİ FAKÜLTESİ, 38.49.04.77 - Turhal Uygulamalı Teknoloji ve İşletmecilik Yüksekokulu, 38.49.05.00 - NİKSAR TEKNİK BİLİMLER MESLEK YÜKSEKOKULU, 38.49.06.04 - SOSYAL BİLİMLER ENSTİTÜSÜ, 38.49.06.05 - Eğitim Bilimleri Enstitüsü, 38.49.06.31 - EĞİTİM FAKÜLTESİ, 38.49.06.43 - İKTİSADİ VE İDARİ BİLİMLER FAKÜLTESİ, 38.49.06.47 - GÜZEL SANATLAR FAKÜLTESİ, 38.49.06.54 - İLAHİYAT FAKÜLTESİ, 38.49.06.72 - BEDEN EĞİTİMİ VE SPOR YÜKSEKOKULU, 38.49.06.77 - DEVLET KONSERVATUARI, 38.49.06.81 - ZİLE DİNÇERLER TURİZM İŞLETMECİLİĞİ VE OTELÇİLİK YÜKSEKOKULU, 38.49.06.83 - YABANCI DİLLER YÜKSEKOKULU, 38.49.06.89 - Nksar Uygulamalı Bilimler Yüksekokulu, 38.49.07.00 - TOKAT MESLEK YÜKSEKOKULU, 38.49.07.01 - ZİLE MESLEK YÜKSEKOKULU, 38.49.07.02 - NİKSAR SOSYAL BİLİMLER MESLEK YÜKSEKOKULU, 38.49.07.03 - REŞADİYE MESLEK YÜKSEKOKULU, 38.49.07.04 - ALMUS MESLEK YÜKSEKOKULU, 38.49.07.05 - ERBAA MESLEK YÜKSEKOKULU, 38.49.07.06 - TURHAL MESLEK YÜKSEKOKULU, 38.49.07.07 - ARTOVA MESLEK YÜKSEKOKULU, 38.49.07.08 - KOYULHİSAR MESLEK YÜKSEKOKULU, 38.49.07.09 - PAZAR MESLEK YÜKSEKOKULU, 38.49.07.59 - DİĞER MERKEZLER, 38.49.07.89 - DİĞER BÖLÜMLER, 38.49.09.07 - SAĞLIK, KÜLTÜR VE SPOR DAİRE BAŞKANLIĞI, 38.49.00.01 - ÜST YÖNETİM, AKADEMİK VE İDARİ BİRİMLER
<i>Üniversitemiz öğrencilerinin sosyal ve kültürel etkinliklere katılımını sağlamak</i>	

Ekonomik Kod		Ödenek
01	Personel Giderleri	0,00
02	SGK Devlet Primi Giderleri	0,00
03	Mal ve Hizmet Alım Giderleri	200.000,00
04	Faiz Giderleri	0,00
05	Cari Transferler	0,00
06	Sermaye Giderleri	0,00
07	Sermaye Transferleri	0,00
08	Borç verme	0,00
<b>Toplam Bütçe Kaynak İhtiyacı</b>		<b>200.000,00</b>
<b>Bütçe Dışı Kaynak</b>	Döner Sermaye	0,00
	Diğer Yurt İçi	0,00
	Yurt Dışı	0,00
<b>Toplam Bütçe Dışı Kaynak İhtiyacı</b>		<b>0,00</b>
<b>Toplam Kaynak İhtiyacı</b>		<b>200.000,00</b>

FAALİYET MALİYETLERİ TABLOSU

İdare Adı	38.49 - GAZİOSMANPAŞA ÜNİVERSİTESİ
Performans Hedefi	2 - Fiziki ve teknolojik alt yapının iyileştirilmesi.
Faaliyet Adı	Mevcut laboratuvarlarının modernizasyonu ve yeni laboratuvarların oluşturulması.
Sorumlu Harcama Birimi veya Birimleri	38.49.02.00 - SAĞLIK BİLİMLERİ ENSTİTÜSÜ, 38.49.02.30 - TIP FAKÜLTESİ, 38.49.02.34 - Diş Hekimliği Fakültesi, 38.49.02.76 - TOKAT SAĞLIK YÜKSEKOKULU, 38.49.02.77 - ERBAA SAĞLIK YÜKSEKOKULU, 38.49.03.00 - ERBAA SAĞLIK HİZMETLERİ MESLEK YÜKSEKOKULU, 38.49.03.01 - TURHAL SAĞLIK HİZMETLERİ MESLEK YÜKSEKOKULU, 38.49.03.02 - TOKAT SAĞLIK HİZMETLERİ MESLEK YÜKSEKOKULU, 38.49.03.30 - SAĞLIK UYGULAMA VE ARAŞTIRMA HASTANESİ, 38.49.04.00 - FEN BİLİMLERİ ENSTİTÜSÜ, 38.49.04.32 - FEN-EDEBİYAT FAKÜLTESİ, 38.49.04.47 - ZİRAAT FAKÜLTESİ, 38.49.04.61 - MÜHENDİSLİK VE DOĞA BİLİMLERİ FAKÜLTESİ, 38.49.04.77 - Turhal Uygulamalı Teknoloji ve İşletmecilik Yüksekokulu, 38.49.05.00 - NİKSAR TEKNİK BİLİMLER MESLEK YÜKSEKOKULU, 38.49.06.04 - SOSYAL BİLİMLER ENSTİTÜSÜ, 38.49.06.05 - Eğitim Bilimleri Enstitüsü, 38.49.06.31 - EĞİTİM FAKÜLTESİ, 38.49.06.43 - İKTİSADİ VE İDARİ BİLİMLER FAKÜLTESİ, 38.49.06.47 - GÜZEL SANATLAR FAKÜLTESİ, 38.49.06.54 - İLAHİYAT FAKÜLTESİ, 38.49.06.72 - BEDEN EĞİTİMİ VE SPOR YÜKSEKOKULU, 38.49.06.77 - DEVLET KONSERVATUARI, 38.49.06.81 - ZİLE DİNÇERLER TURİZMİ İŞLETMECİLİĞİ VE OTELÇİLİK YÜKSEKOKULU, 38.49.06.83 - YABANCI DİLLER YÜKSEKOKULU, 38.49.06.89 - Nksar Uygulamalı Bilimler Yüksekokulu, 38.49.07.00 - TOKAT MESLEK YÜKSEKOKULU, 38.49.07.01 - ZİLE MESLEK YÜKSEKOKULU, 38.49.07.02 - NİKSAR SOSYAL BİLİMLER MESLEK YÜKSEKOKULU, 38.49.07.03 - REŞADİYE MESLEK YÜKSEKOKULU, 38.49.07.04 - ALMUS MESLEK YÜKSEKOKULU, 38.49.07.05 - ERBAA MESLEK YÜKSEKOKULU, 38.49.07.06 - TURHAL MESLEK YÜKSEKOKULU, 38.49.07.07 - ARTOVA MESLEK YÜKSEKOKULU, 38.49.07.08 - KOYULHİSAR MESLEK YÜKSEKOKULU, 38.49.07.09 - PAZAR MESLEK YÜKSEKOKULU, 38.49.00.01 - ÜST YÖNETİM, AKADEMİK VE İDARİ BİRİMLER
<i>Laboratuvarların iyileştirilmesi ve yenilerinin eklenmesi bağlamında daha iyi eğitim verebilmek.</i>	

Ekonomik Kod		Ödenek
01	Personel Giderleri	0,00
02	SGK Devlet Primi Giderleri	0,00
03	Mal ve Hizmet Alım Giderleri	300.000,00
04	Faiz Giderleri	0,00
05	Cari Transferler	0,00
06	Sermaye Giderleri	900.000,00
07	Sermaye Transferleri	0,00
08	Borç verme	0,00
<b>Toplam Bütçe Kaynak İhtiyacı</b>		<b>1.200.000,00</b>
<b>Bütçe Dışı Kaynak</b>	Döner Sermaye	0,00
	Diğer Yurt İçi	0,00
	Yurt Dışı	0,00
<b>Toplam Bütçe Dışı Kaynak İhtiyacı</b>		<b>0,00</b>
<b>Toplam Kaynak İhtiyacı</b>		<b>1.200.000,00</b>



# GAZİOSMANPAŞA ÜNİVERSİTESİ

## 2013 YILI PERFORMANS PROGRAMI

### FAALİYET MALİYETLERİ TABLOSU

İdare Adı	38.49 - GAZİOSMANPAŞA ÜNİVERSİTESİ
Performans Hedefi	2 - Fiziki ve teknolojik alt yapının iyileştirilmesi.
Faaliyet Adı	Mevcut dersliklerin modernizasyonu ve yeni dersliklerin oluşturulması.
Sorumlu Harcama Birimi veya Birimleri	38.49.02.00 - SAĞLIK BİLİMLERİ ENSTİTÜSÜ, 38.49.02.30 - TIP FAKÜLTESİ, 38.49.02.34 - Diş Hekimliği Fakültesi, 38.49.02.76 - TOKAT SAĞLIK YÜKSEKOKULU, 38.49.02.77 - ERBAA SAĞLIK YÜKSEKOKULU, 38.49.03.00 - ERBAA SAĞLIK HİZMETLERİ MESLEK YÜKSEKOKULU, 38.49.03.01 - TURHAL SAĞLIK HİZMETLERİ MESLEK YÜKSEKOKULU, 38.49.03.02 - TOKAT SAĞLIK HİZMETLERİ MESLEK YÜKSEKOKULU, 38.49.03.30 - SAĞLIK UYGULAMA VE ARAŞTIRMA HASTANESİ, 38.49.04.00 - FEN BİLİMLERİ ENSTİTÜSÜ, 38.49.04.32 - FEN-EDEBİYAT FAKÜLTESİ, 38.49.04.47 - ZIRAAT FAKÜLTESİ, 38.49.04.61 - MÜHENDİSLİK VE DOĞA BİLİMLERİ FAKÜLTESİ, 38.49.04.77 - Turhal Uygulamalı Teknoloji ve İşletmecilik Yüksekokulu, 38.49.05.00 - NİKSAR TEKNİK BİLİMLER MESLEK YÜKSEKOKULU, 38.49.06.04 - SOSYAL BİLİMLER ENSTİTÜSÜ, 38.49.06.05 - Eğitim Bilimleri Enstitüsü, 38.49.06.31 - EĞİTİM FAKÜLTESİ, 38.49.06.43 - İKTİSADİ VE İDARİ BİLİMLER FAKÜLTESİ, 38.49.06.47 - GÜZEL SANATLAR FAKÜLTESİ, 38.49.06.54 - İLAHİYAT FAKÜLTESİ, 38.49.06.72 - BEDEN EĞİTİMİ VE SPOR YÜKSEKOKULU, 38.49.06.77 - DEVLET KONSERVATUARL, 38.49.06.81 - ZİLE DİNÇERLER TURİZM İŞLETMECİLİĞİ VE OTELCİLİK YÜKSEKOKULU, 38.49.06.83 - YABANCI DİLLER YÜKSEKOKULU, 38.49.06.89 - Nıksar Uygulamalı Bilimler Yüksekokulu, 38.49.07.00 - TOKAT MESLEK YÜKSEKOKULU, 38.49.07.01 - ZİLE MESLEK YÜKSEKOKULU, 38.49.07.02 - NİKSAR SOSYAL BİLİMLER MESLEK YÜKSEKOKULU, 38.49.07.03 - REŞADİYE MESLEK YÜKSEKOKULU, 38.49.07.04 - ALMUS MESLEK YÜKSEKOKULU, 38.49.07.05 - ERBAA MESLEK YÜKSEKOKULU, 38.49.07.06 - TURHAL MESLEK YÜKSEKOKULU, 38.49.07.07 - ARTOVA MESLEK YÜKSEKOKULU, 38.49.07.08 - KOYULHİSAR MESLEK YÜKSEKOKULU, 38.49.07.09 - PAZAR MESLEK YÜKSEKOKULU, 38.49.00.01 - ÜST YÖNETİM, AKADEMİK VE İDARİ BİRİMLER
<i>Dersliklerimizin iyileştirilmesi ve yenilerinin eklenmesi bağlamında daha iyi eğitim verebilmek.</i>	

Ekonomik Kod		Ödenek
01	Personel Giderleri	0,00
02	SGK Devlet Primi Giderleri	0,00
03	Mal ve Hizmet Alım Giderleri	50.000,00
04	Faiz Giderleri	0,00
05	Cari Transferler	0,00
06	Sermaye Giderleri	900.000,00
07	Sermaye Transferleri	0,00
08	Borç verme	0,00
<b>Toplam Bütçe Kaynak İhtiyacı</b>		<b>950.000,00</b>
<b>Bütçe Dışı Kaynak</b>	Döner Sermaye	0,00
	Diğer Yurt İçi	0,00
	Yurt Dışı	0,00
<b>Toplam Bütçe Dışı Kaynak İhtiyacı</b>		<b>0,00</b>
<b>Toplam Kaynak İhtiyacı</b>		<b>950.000,00</b>

## FAALİYET MALİYETLERİ TABLOSU

İdare Adı	38.49 - GAZİOSMANPAŞA ÜNİVERSİTESİ
Performans Hedefi	32 - Farabi ve Erasmus programları çerçevesinde öğrenci ve öğretim üyesi değişimini sağlamak
Faaliyet Adı	Öğrenci ve akademik personel değişiminin desteklenmesi
Sorumlu Harcama Birimi veya Birimleri	38.49.07.59 - DİĞER MERKEZLER, 38.49.00.01 - ÜST YÖNETİM, AKADEMİK VE İDARİ BİRİMLER
<i>Farabi ve Erasmus programlarının desteklenerek değişimlerin gerçekleştirilmesiyle farklı kültürlerden faydalanmak</i>	

Ekonomik Kod		Ödenek
01	Personel Giderleri	0,00
02	SGK Devlet Primi Giderleri	0,00
03	Mal ve Hizmet Alım Giderleri	0,00
04	Faiz Giderleri	0,00
05	Cari Transferler	0,00
06	Sermaye Giderleri	0,00
07	Sermaye Transferleri	0,00
08	Borç verme	0,00
<b>Toplam Bütçe Kaynak İhtiyacı</b>		<b>0,00</b>
<b>Bütçe Dışı Kaynak</b>	Döner Sermaye	0,00
	Diğer Yurt İçi	0,00
	Yurt Dışı	350.000,00
<b>Toplam Bütçe Dışı Kaynak İhtiyacı</b>		<b>350.000,00</b>
<b>Toplam Kaynak İhtiyacı</b>		<b>350.000,00</b>

# GAZİOSMANPAŞA ÜNİVERSİTESİ

## 2013 YILI PERFORMANS PROGRAMI

### FAALİYET MALİYETLERİ TABLOSU

<b>İdare Adı</b>	<b>38.49 - GAZİOSMANPAŞA ÜNİVERSİTESİ</b>
<b>Performans Hedefi</b>	<b>3 - Öğretim elemanlarının kendilerini geliştirmelerinin sağlanması.</b>
<b>Faaliyet Adı</b>	<b>Personelin kendini geliştirmesini sağlamak</b>
<b>Sorumlu Harcama Birimi veya Birimleri</b>	38.49.02.00 - SAĞLIK BİLİMLERİ ENSTİTÜSÜ, 38.49.02.30 - TIP FAKÜLTESİ, 38.49.02.34 - Diş Hekimliği Fakültesi, 38.49.02.76 - TOKAT SAĞLIK YÜKSEKOKULU, 38.49.02.77 - ERBAA SAĞLIK YÜKSEKOKULU, 38.49.03.00 - ERBAA SAĞLIK HİZMETLERİ MESLEK YÜKSEKOKULU, 38.49.03.01 - TURHAL SAĞLIK HİZMETLERİ MESLEK YÜKSEKOKULU, 38.49.03.02 - TOKAT SAĞLIK HİZMETLERİ MESLEK YÜKSEKOKULU, 38.49.03.30 - SAĞLIK UYGULAMA VE ARAŞTIRMA HASTANESİ, 38.49.04.00 - FEN BİLİMLERİ ENSTİTÜSÜ, 38.49.04.32 - FEN-EDEBİYAT FAKÜLTESİ, 38.49.04.47 - ZİRAAT FAKÜLTESİ, 38.49.04.61 - MÜHENDİSLİK VE DOĞA BİLİMLERİ FAKÜLTESİ, 38.49.04.77 - Turhal Uygulamalı Teknoloji ve İşletmecilik Yüksekokulu, 38.49.05.00 - NIKSAR TEKNİK BİLİMLER MESLEK YÜKSEKOKULU, 38.49.06.04 - SOSYAL BİLİMLER ENSTİTÜSÜ, 38.49.06.05 - Eğitim Bilimleri Enstitüsü, 38.49.06.31 - EĞİTİM FAKÜLTESİ, 38.49.06.43 - İKTİSADİ VE İDARİ BİLİMLER FAKÜLTESİ, 38.49.06.47 - GÜZEL SANATLAR FAKÜLTESİ, 38.49.06.54 - İLAHİYAT FAKÜLTESİ, 38.49.06.72 - BEDEN EĞİTİMİ VE SPOR YÜKSEKOKULU, 38.49.06.77 - DEVLET KONSERVATUARI, 38.49.06.81 - ZİLE DİNÇERLER TURİZM İŞLETMECİLİĞİ VE OTELÇİLİK YÜKSEKOKULU, 38.49.06.83 - YABANCI DİLLER YÜKSEKOKULU, 38.49.06.89 - Nıksar Uygulamalı Bilimler Yüksekokulu, 38.49.07.00 - TOKAT MESLEK YÜKSEKOKULU, 38.49.07.01 - ZİLE MESLEK YÜKSEKOKULU, 38.49.07.02 - NIKSAR SOSYAL BİLİMLER MESLEK YÜKSEKOKULU, 38.49.07.03 - REŞADİYE MESLEK YÜKSEKOKULU, 38.49.07.04 - ALMUS MESLEK YÜKSEKOKULU, 38.49.07.05 - ERBAA MESLEK YÜKSEKOKULU, 38.49.07.06 - TURHAL MESLEK YÜKSEKOKULU, 38.49.07.07 - ARTOVA MESLEK YÜKSEKOKULU, 38.49.07.08 - KOYULHİSAR MESLEK YÜKSEKOKULU, 38.49.07.09 - PAZAR MESLEK YÜKSEKOKULU, 38.49.07.59 - DİĞER MERKEZLER, 38.49.07.89 - DİĞER BÖLÜMLER, 38.49.09.07 - SAĞLIK, KÜLTÜR VE SPOR DAİRE BAŞKANLIĞI, 38.49.09.01 - ÖZEL KALEM (REKTÖRLÜK), 38.49.09.02 - ÖZEL KALEM (GENEL SEKRETERLİK), 38.49.09.04 - İDARİ VE MALİ İŞLER DAİRE BAŞKANLIĞI, 38.49.09.05 - PERSONEL DAİRE BAŞKANLIĞI, 38.49.09.06 - KÜTÜPHANE VE DOKÜMANTASYON DAİRE BAŞKANLIĞI, 38.49.09.08 - BİLGİ İŞLEM DAİRE BAŞKANLIĞI, 38.49.09.09 - YAPI İŞLERİ VE TEKNİK DAİRE BAŞKANLIĞI, 38.49.09.10 - ÖĞRENCİ İŞLERİ DAİRE BAŞKANLIĞI, 38.49.09.11 - STRATEJİ GELİŞTİRME DAİRE BAŞKANLIĞI, 38.49.09.12 - HUKUK MÜŞAVİRLİĞİ, 38.49.00.01 - ÜST YÖNETİM, AKADEMİK VE İDARİ BİRİMLER
<b>Üniversitemizi personelini değişen ve gelişen dünya standartlarına uygun hale getirmek için gerekli olan eğitim ve seminerleri vermek veya bu seminerlere katılımlarını sağlamak.</b>	

Ekonomik Kod		Ödenek
01	Personel Giderleri	36.000.000,00
02	SGK Devlet Primi Giderleri	4.500.000,00
03	Mal ve Hizmet Alım Giderleri	1.200.000,00
04	Faiz Giderleri	0,00
05	Cari Transferler	0,00
06	Sermaye Giderleri	0,00
07	Sermaye Transferleri	0,00
08	Borç verme	0,00
<b>Toplam Bütçe Kaynak İhtiyacı</b>		<b>41.700.000,00</b>
<b>Bütçe Dışı Kaynak</b>	Döner Sermaye	0,00
	Diğer Yurt İçi	0,00
	Yurt Dışı	0,00
<b>Toplam Bütçe Dışı Kaynak İhtiyacı</b>		<b>0,00</b>
<b>Toplam Kaynak İhtiyacı</b>		<b>41.700.000,00</b>

# GAZİOSMANPAŞA ÜNİVERSİTESİ

## 2013 YILI PERFORMANS PROGRAMI

### FAALİYET MALİYETLERİ TABLOSU

İdare Adı	38.49 - GAZİOSMANPAŞA ÜNİVERSİTESİ
Performans Hedefi	4 - Okul-paydaş işbirliğinin kurulması.
Faaliyet Adı	Lisans sonrası eğitime teşvik etmek
Sorumlu Harcama Birimi veya Birimleri	38.49.02.00 - SAĞLIK BİLİMLERİ ENSTİTÜSÜ, 38.49.02.30 - TIP FAKÜLTESİ, 38.49.02.34 - Dış Hekimliği Fakültesi , 38.49.02.76 - TOKAT SAĞLIK YÜKSEKOKULU, 38.49.02.77 - ERBAA SAĞLIK YÜKSEKOKULU, 38.49.03.00 - ERBAA SAĞLIK HİZMETLERİ MESLEK YÜKSEKOKULU, 38.49.03.01 - TURHAL SAĞLIK HİZMETLERİ MESLEK YÜKSEKOKULU, 38.49.03.02 - TOKAT SAĞLIK HİZMETLERİ MESLEK YÜKSEKOKULU, 38.49.03.30 - SAĞLIK UYGULAMA VE ARAŞTIRMA HASTANESİ, 38.49.04.00 - FEN BİLİMLERİ ENSTİTÜSÜ, 38.49.04.32 - FEN-EDEBİYAT FAKÜLTESİ, 38.49.04.47 - ZİRAAT FAKÜLTESİ, 38.49.04.61 - MÜHENDİSLİK VE DOĞA BİLİMLERİ FAKÜLTESİ, 38.49.04.77 - Turhal Uygulamalı Teknoloji ve İşletmecilik Yüksekokulu, 38.49.05.00 - NİKSAR TEKNİK BİLİMLER MESLEK YÜKSEKOKULU, 38.49.06.04 - SOSYAL BİLİMLER ENSTİTÜSÜ, 38.49.06.05 - Eğitim Bilimleri Enstitüsü, 38.49.06.31 - EĞİTİM FAKÜLTESİ, 38.49.06.43 - İKTİSADİ VE İDARİ BİLİMLER FAKÜLTESİ, 38.49.06.47 - GÜZEL SANATLAR FAKÜLTESİ, 38.49.06.54 - İLAHİYAT FAKÜLTESİ, 38.49.06.72 - BEDEN EĞİTİMİ VE SPOR YÜKSEKOKULU, 38.49.06.77 - DEVLET KONSERVATUARİ, 38.49.06.81 - ZİLE DİNÇERLER TURİZM İŞLETMECİLİĞİ VE OTELÇİLİK YÜKSEKOKULU, 38.49.06.83 - YABANCI DİLLER YÜKSEKOKULU, 38.49.06.89 - Nıksar Uygulamalı Bilimler Yüksekokulu , 38.49.07.00 - TOKAT MESLEK YÜKSEKOKULU, 38.49.07.01 - ZİLE MESLEK YÜKSEKOKULU, 38.49.07.02 - NİKSAR SOSYAL BİLİMLER MESLEK YÜKSEKOKULU, 38.49.07.03 - REŞADİYE MESLEK YÜKSEKOKULU, 38.49.07.04 - ALMUS MESLEK YÜKSEKOKULU, 38.49.07.05 - ERBAA MESLEK YÜKSEKOKULU, 38.49.07.06 - TURHAL MESLEK YÜKSEKOKULU, 38.49.07.07 - ARTOVA MESLEK YÜKSEKOKULU, 38.49.07.08 - KOYULHİŞAR MESLEK YÜKSEKOKULU, 38.49.07.09 - PAZAR MESLEK YÜKSEKOKULU, 38.49.09.10 - ÖĞRENCİ İŞLERİ DAİRE BAŞKANLIĞI, 38.49.09.05 - PERSONEL DAİRE BAŞKANLIĞI, 38.49.00.01 - ÜST YÖNETİM, AKADEMİK VE İDARİ BİRİMLER
<i>Yükseklisans ve Doktora eğitimlerinin ciddiyetini öğrencilere aşlamak ve bu çerçevede açılacak programlara öğrencilerin katılımı sağlamak.</i>	

Ekonomik Kod		Ödenek
01	Personel Giderleri	3.000.000,00
02	SGK Devlet Primi Giderleri	400.000,00
03	Mal ve Hizmet Alım Giderleri	0,00
04	Faiz Giderleri	0,00
05	Cari Transferler	0,00
06	Sermaye Giderleri	0,00
07	Sermaye Transferleri	0,00
08	Borç verme	0,00
<b>Toplam Bütçe Kaynak İhtiyacı</b>		<b>3.400.000,00</b>
<b>Bütçe Dışı Kaynak</b>	Döner Sermaye	0,00
	Diğer Yurt İçi	0,00
	Yurt Dışı	0,00
<b>Toplam Bütçe Dışı Kaynak İhtiyacı</b>		<b>0,00</b>
<b>Toplam Kaynak İhtiyacı</b>		<b>3.400.000,00</b>

# GAZİOSMANPAŞA ÜNİVERSİTESİ

## 2013 YILI PERFORMANS PROGRAMI

### FAALİYET MALİYETLERİ TABLOSU

İdare Adı	38.49 - GAZİOSMANPAŞA ÜNİVERSİTESİ
Performans Hedefi	4 - Okul-paydaş işbirliğinin kurulması.
Faaliyet Adı	Akademik personel sayısını artırmak
Sorumlu Harcama Birimi veya Birimleri	38.49.02.00 - SAĞLIK BİLİMLERİ ENSTİTÜSÜ, 38.49.02.30 - TIP FAKÜLTESİ, 38.49.02.34 - Diş Hekimliği Fakültesi, 38.49.02.76 - TOKAT SAĞLIK YÜKSEKOKULU, 38.49.02.77 - ERBAA SAĞLIK YÜKSEKOKULU, 38.49.03.00 - ERBAA SAĞLIK HİZMETLERİ MESLEK YÜKSEKOKULU, 38.49.03.01 - TURHAL SAĞLIK HİZMETLERİ MESLEK YÜKSEKOKULU, 38.49.03.02 - TOKAT SAĞLIK HİZMETLERİ MESLEK YÜKSEKOKULU, 38.49.03.30 - SAĞLIK UYGULAMA VE ARAŞTIRMA HASTANESİ, 38.49.04.00 - FEN BİLİMLERİ ENSTİTÜSÜ, 38.49.04.32 - FEN-EDEBİYAT FAKÜLTESİ, 38.49.04.47 - ZİRAAT FAKÜLTESİ, 38.49.04.61 - MÜHENDİSLİK VE DOĞA BİLİMLERİ FAKÜLTESİ, 38.49.04.77 - Turhal Uygulamalı Teknoloji ve İşletmecilik Yüksekokulu, 38.49.05.00 - NİKSAR TEKNİK BİLİMLER MESLEK YÜKSEKOKULU, 38.49.06.04 - SOSYAL BİLİMLER ENSTİTÜSÜ, 38.49.06.05 - Eğitim Bilimleri Enstitüsü, 38.49.06.31 - EĞİTİM FAKÜLTESİ, 38.49.06.43 - İKTİSADİ VE İDARİ BİLİMLER FAKÜLTESİ, 38.49.06.47 - GÜZEL SANATLAR FAKÜLTESİ, 38.49.06.54 - İLAHİYAT FAKÜLTESİ, 38.49.06.72 - BEDEN EĞİTİMİ VE SPOR YÜKSEKOKULU, 38.49.06.77 - DEVLET KONSERVATUARI, 38.49.06.81 - ZİLE DİNÇERLER TURİZM İŞLETMECİLİĞİ VE OTELÇİLİK YÜKSEKOKULU, 38.49.06.83 - YABANCI DİLLER YÜKSEKOKULU, 38.49.06.89 - Nksar Uygulamalı Bilimler Yüksekokulu, 38.49.07.00 - TOKAT MESLEK YÜKSEKOKULU, 38.49.07.01 - ZİLE MESLEK YÜKSEKOKULU, 38.49.07.02 - NİKSAR SOSYAL BİLİMLER MESLEK YÜKSEKOKULU, 38.49.07.03 - REŞADİYE MESLEK YÜKSEKOKULU, 38.49.07.04 - ALMUS MESLEK YÜKSEKOKULU, 38.49.07.05 - ERBAA MESLEK YÜKSEKOKULU, 38.49.07.06 - TURHAL MESLEK YÜKSEKOKULU, 38.49.07.07 - ARTOVA MESLEK YÜKSEKOKULU, 38.49.07.08 - KOYULHİSAR MESLEK YÜKSEKOKULU, 38.49.07.09 - PAZAR MESLEK YÜKSEKOKULU, 38.49.09.10 - ÖĞRENCİ İŞLERİ DAİRE BAŞKANLIĞI, 38.49.09.05 - PERSONEL DAİRE BAŞKANLIĞI, 38.49.00.01 - ÜST YÖNETİM, AKADEMİK VE İDARİ BİRİMLER
<i>Üniversitemiz bünyesinde açılacak olan yeni bölümler ve genişletilecek olan kontenjanlar nedeniyle ihtiyaç duyulan akademik personelin en kısa sürede temin edilmesi.</i>	

Ekonomik Kod		Ödenek
01	Personel Giderleri	2.000.000,00
02	SGK Devlet Primi Giderleri	200.000,00
03	Mal ve Hizmet Alım Giderleri	25.000,00
04	Faiz Giderleri	0,00
05	Cari Transferler	0,00
06	Sermaye Giderleri	0,00
07	Sermaye Transferleri	0,00
08	Borç verme	0,00
<b>Toplam Bütçe Kaynak İhtiyacı</b>		<b>2.225.000,00</b>
<b>Bütçe Dışı Kaynak</b>	Döner Sermaye	0,00
	Diğer Yurt İçi	0,00
	Yurt Dışı	0,00
<b>Toplam Bütçe Dışı Kaynak İhtiyacı</b>		<b>0,00</b>
<b>Toplam Kaynak İhtiyacı</b>		<b>2.225.000,00</b>

# GAZİOSMANPAŞA ÜNİVERSİTESİ

## 2013 YILI PERFORMANS PROGRAMI

### FAALİYET MALİYETLERİ TABLOSU

İdare Adı	38.49 - GAZİOSMANPAŞA ÜNİVERSİTESİ
Performans Hedefi	5 - Üniversite akademik araştırma kapasitesinin artması.
Faaliyet Adı	Akademik araştırmaların yaygınlaştırılması
Sorumlu Harcama Birimi veya Birimleri	38.49.02.00 - SAĞLIK BİLİMLERİ ENSTİTÜSÜ, 38.49.02.30 - TIP FAKÜLTESİ, 38.49.02.34 - Dış Hekimliği Fakültesi, 38.49.02.76 - TOKAT SAĞLIK YÜKSEKOKULU, 38.49.02.77 - ERBAA SAĞLIK YÜKSEKOKULU, 38.49.03.00 - ERBAA SAĞLIK HİZMETLERİ MESLEK YÜKSEKOKULU, 38.49.03.01 - TURHAL SAĞLIK HİZMETLERİ MESLEK YÜKSEKOKULU, 38.49.03.02 - TOKAT SAĞLIK HİZMETLERİ MESLEK YÜKSEKOKULU, 38.49.03.30 - SAĞLIK UYGULAMA VE ARAŞTIRMA HASTANESİ, 38.49.04.00 - FEN BİLİMLERİ ENSTİTÜSÜ, 38.49.04.32 - FEN-EDEBİYAT FAKÜLTESİ, 38.49.04.47 - ZİRAAT FAKÜLTESİ, 38.49.04.61 - MÜHENDİSLİK VE DOĞA BİLİMLERİ FAKÜLTESİ, 38.49.04.77 - Turhal Uygulamalı Teknoloji ve İşletmecilik Yüksekokulu, 38.49.05.00 - NİKSAR TEKNİK BİLİMLER MESLEK YÜKSEKOKULU, 38.49.06.04 - SOSYAL BİLİMLER ENSTİTÜSÜ, 38.49.06.05 - Eğitim Bilimleri Enstitüsü, 38.49.06.31 - EĞİTİM FAKÜLTESİ, 38.49.06.43 - İKTİSADİ VE İDARİ BİLİMLER FAKÜLTESİ, 38.49.06.47 - GÜZEL SANATLAR FAKÜLTESİ, 38.49.06.54 - İLAHİYAT FAKÜLTESİ, 38.49.06.72 - BEDEN EĞİTİMİ VE SPOR YÜKSEKOKULU, 38.49.06.77 - DEVLET KONSERVATUARI, 38.49.06.81 - ZİLE DİNÇERLER TURİZM İŞLETMECİLİĞİ VE OTELÇİLİK YÜKSEKOKULU, 38.49.06.83 - YABANCI DİLLER YÜKSEKOKULU, 38.49.06.89 - Nksar Uygulamalı Bilimler Yüksekokulu, 38.49.07.00 - TOKAT MESLEK YÜKSEKOKULU, 38.49.07.01 - ZİLE MESLEK YÜKSEKOKULU, 38.49.07.02 - NİKSAR SOSYAL BİLİMLER MESLEK YÜKSEKOKULU, 38.49.07.03 - RESADİYE MESLEK YÜKSEKOKULU, 38.49.07.04 - ALMUS MESLEK YÜKSEKOKULU, 38.49.07.05 - ERBAA MESLEK YÜKSEKOKULU, 38.49.07.06 - TURHAL MESLEK YÜKSEKOKULU, 38.49.07.07 - ARTOVA MESLEK YÜKSEKOKULU, 38.49.07.08 - KOYULHİSAR MESLEK YÜKSEKOKULU, 38.49.07.09 - PAZAR MESLEK YÜKSEKOKULU, 38.49.07.89 - DİĞER BÖLÜMLER, 38.49.00.01 - ÜST YÖNETİM, AKADEMİK VE İDARİ BİRİMLER
<i>Üniversitemiz akademik personelinin yapacağı araştırma sayılarında artış sağlayıp, üniversitemizi Türkiye’de saygın üniversiteler arasında tutmak</i>	

Ekonomik Kod		Ödenek
01	Personel Giderleri	9.000.000,00
02	SGK Devlet Primi Giderleri	1.500.000,00
03	Mal ve Hizmet Alım Giderleri	500.000,00
04	Faiz Giderleri	0,00
05	Cari Transferler	0,00
06	Sermaye Giderleri	0,00
07	Sermaye Transferleri	0,00
08	Borç verme	0,00
<b>Toplam Bütçe Kaynak İhtiyacı</b>		<b>11.000.000,00</b>
<b>Bütçe Dışı Kaynak</b>	Döner Sermaye	0,00
	Diğer Yurt İçi	0,00
	Yurt Dışı	0,00
<b>Toplam Bütçe Dışı Kaynak İhtiyacı</b>		<b>0,00</b>
<b>Toplam Kaynak İhtiyacı</b>		<b>11.000.000,00</b>

## FAALİYET MALİYETLERİ TABLOSU

İdare Adı	38.49 - GAZİOSMANPAŞA ÜNİVERSİTESİ
Performans Hedefi	6 - Öğretim elemanlarınca yürütülen proje sayısında artış sağlanacaktır.
Faaliyet Adı	Bilimsel projelerin desteklenmesi
Sorumlu Harcama Birimi veya Birimleri	38.49.09.01 - ÖZEL KALEM (REKTÖRLÜK), 38.49.00.01 - ÜST YÖNETİM, AKADEMİK VE İDARİ BİRİMLER
<i>Personelin üniversitemizin adını duyurmak ve geleceğe taşıması açısından önemli role sahip olan bilimsel projelerin desteklenmesi ve heryıl bu sayının giderek artması amaçlanmaktadır</i>	

Ekonomik Kod		Ödenek
01	Personel Giderleri	0,00
02	SGK Devlet Primi Giderleri	0,00
03	Mal ve Hizmet Alım Giderleri	619.000,00
04	Faiz Giderleri	0,00
05	Cari Transferler	0,00
06	Sermaye Giderleri	893.000,00
07	Sermaye Transferleri	0,00
08	Borç verme	0,00
<b>Toplam Bütçe Kaynak İhtiyacı</b>		<b>1.512.000,00</b>
<b>Bütçe Dışı Kaynak</b>	Döner Sermaye	0,00
	Diğer Yurt İçi	1.500.000,00
	Yurt Dışı	0,00
<b>Toplam Bütçe Dışı Kaynak İhtiyacı</b>		<b>1.500.000,00</b>
<b>Toplam Kaynak İhtiyacı</b>		<b>3.012.000,00</b>

# GAZİOSMANPAŞA ÜNİVERSİTESİ

## 2013 YILI PERFORMANS PROGRAMI

### FAALİYET MALİYETLERİ TABLOSU

İdare Adı	38.49 - GAZİOSMANPAŞA ÜNİVERSİTESİ
Performans Hedefi	14 - Engersiz yaşam.
Faaliyet Adı	Engellilere yönelik düzenlemeler
Sorumlu Harcama Birimi veya Birimleri	38.49.02.00 - SAĞLIK BİLİMLERİ ENSTİTÜSÜ, 38.49.02.30 - TIP FAKÜLTESİ, 38.49.02.34 - Diş Hekimliği Fakültesi, 38.49.02.76 - TOKAT SAĞLIK YÜKSEKOKULU, 38.49.02.77 - ERBAA SAĞLIK YÜKSEKOKULU, 38.49.03.00 - ERBAA SAĞLIK HİZMETLERİ MESLEK YÜKSEKOKULU, 38.49.03.01 - TURHAL SAĞLIK HİZMETLERİ MESLEK YÜKSEKOKULU, 38.49.03.02 - TOKAT SAĞLIK HİZMETLERİ MESLEK YÜKSEKOKULU, 38.49.03.30 - SAĞLIK UYGULAMA VE ARAŞTIRMA HASTANESİ, 38.49.04.00 - FEN BİLİMLERİ ENSTİTÜSÜ, 38.49.04.32 - FEN-EDEBİYAT FAKÜLTESİ, 38.49.04.47 - ZİRAAT FAKÜLTESİ, 38.49.04.61 - MÜHENDİSLİK VE DOĞA BİLİMLERİ FAKÜLTESİ, 38.49.04.77 - Turhal Uygulamalı Teknoloji ve İşletmecilik Yüksekokulu, 38.49.05.00 - NİKSAR TEKNİK BİLİMLER MESLEK YÜKSEKOKULU, 38.49.06.04 - SOSYAL BİLİMLER ENSTİTÜSÜ, 38.49.06.05 - Eğitim Bilimleri Enstitüsü, 38.49.06.31 - EĞİTİM FAKÜLTESİ, 38.49.06.43 - İKTİSADİ VE İDARİ BİLİMLER FAKÜLTESİ, 38.49.06.47 - GÜZEL SANATLAR FAKÜLTESİ, 38.49.06.54 - İLAHİYAT FAKÜLTESİ, 38.49.06.72 - BEDEN EĞİTİMİ VE SPOR YÜKSEKOKULU, 38.49.06.77 - DEVLET KONSERVATUARİ, 38.49.06.81 - ZİLE DİNÇERLER TURİZM İŞLETMECİLİĞİ VE OTELÇİLİK YÜKSEKOKULU, 38.49.06.83 - YABANCI DİLLER YÜKSEKOKULU, 38.49.06.89 - Nıksar Uygulamalı Bilimler Yüksekokulu, 38.49.07.00 - TOKAT MESLEK YÜKSEKOKULU, 38.49.07.01 - ZİLE MESLEK YÜKSEKOKULU, 38.49.07.02 - NİKSAR SOSYAL BİLİMLER MESLEK YÜKSEKOKULU, 38.49.07.03 - REŞADİYE MESLEK YÜKSEKOKULU, 38.49.07.04 - ALMUS MESLEK YÜKSEKOKULU, 38.49.07.05 - ERBAA MESLEK YÜKSEKOKULU, 38.49.07.06 - TURHAL MESLEK YÜKSEKOKULU, 38.49.07.07 - ARTOVA MESLEK YÜKSEKOKULU, 38.49.07.08 - KOYULHİSAR MESLEK YÜKSEKOKULU, 38.49.07.09 - PAZAR MESLEK YÜKSEKOKULU, 38.49.09.07 - SAĞLIK, KÜLTÜR VE SPOR DAİRE BAŞKANLIĞI, 38.49.09.04 - İDARİ VE MALİ İŞLER DAİRE BAŞKANLIĞI, 38.49.09.06 - KÜTÜPHANE VE DOKÜMANTASYON DAİRE BAŞKANLIĞI, 38.49.09.08 - BİLGİ İŞLEM DAİRE BAŞKANLIĞI, 38.49.09.09 - YAPI İŞLERİ VE TEKNİK DAİRE BAŞKANLIĞI, 38.49.00.01 - ÜST YÖNETİM, AKADEMİK VE İDARİ BİRİMLER
<i>Üniversitemiz bünyesinde bulunan engelli personel ve öğrencilere yönelik altyapısal düzenlemelerin gerçekleştirilmesini sağlamak.</i>	

Ekonomik Kod		Ödenek
01	Personel Giderleri	0,00
02	SGK Devlet Primi Giderleri	0,00
03	Mal ve Hizmet Alım Giderleri	100.000,00
04	Faiz Giderleri	0,00
05	Cari Transferler	0,00
06	Sermaye Giderleri	789.000,00
07	Sermaye Transferleri	0,00
08	Borç verme	0,00
<b>Toplam Bütçe Kaynak İhtiyacı</b>		<b>889.000,00</b>
<b>Bütçe Dışı Kaynak</b>	Döner Sermaye	0,00
	Diğer Yurt İçi	0,00
	Yurt Dışı	0,00
<b>Toplam Bütçe Dışı Kaynak İhtiyacı</b>		<b>0,00</b>
<b>Toplam Kaynak İhtiyacı</b>		<b>889.000,00</b>



## FAALİYET MALİYETLERİ TABLOSU

İdare Adı	38.49 - GAZİOSMANPAŞA ÜNİVERSİTESİ
Performans Hedefi	19 - Üniversitemiz alt yapı işlerinin bitirilmesi.
Faaliyet Adı	Kampüs altyapı işlerinin tamamlanması
Sorumlu Harcama Birimi veya Birimleri	38.49.09.09 - YAPI İŞLERİ VE TEKNİK DAİRE BAŞKANLIĞI, 39.96.4 - , 38.49.00.01 - ÜST YÖNETİM, AKADEMİK VE İDARİ BİRİMLER
<i>Üniversitemizin gelişim süreci devam etmekte olup, yeni hizmet binalarının alt yapı ihtiyaçlarının karşılanması hedeflenmektedir.</i>	

Ekonomik Kod		Ödenek
01	Personel Giderleri	0,00
02	SGK Devlet Primi Giderleri	0,00
03	Mal ve Hizmet Alım Giderleri	0,00
04	Faiz Giderleri	0,00
05	Cari Transferler	0,00
06	Sermaye Giderleri	2.000.000,00
07	Sermaye Transferleri	0,00
08	Borç verme	0,00
<b>Toplam Bütçe Kaynak İhtiyacı</b>		<b>2.000.000,00</b>
<b>Bütçe Dışı Kaynak</b>	Döner Sermaye	0,00
	Diğer Yurt İçi	0,00
	Yurt Dışı	0,00
<b>Toplam Bütçe Dışı Kaynak İhtiyacı</b>		<b>0,00</b>
<b>Toplam Kaynak İhtiyacı</b>		<b>2.000.000,00</b>

# GAZİOSMANPAŞA ÜNİVERSİTESİ

## 2013 YILI PERFORMANS PROGRAMI

### FAALİYET MALİYETLERİ TABLOSU

İdare Adı	38.49 - GAZİOSMANPAŞA ÜNİVERSİTESİ
Performans Hedefi	8 - Mevcut açık ve kapalı spor tesislerinin modernizesi.
Faaliyet Adı	Açık ve kapalı spor tesislerinin 2013 yılı içinde bitirilmesi
Sorumlu Harcama Birimi veya Birimleri	38.49.09.09 - YAPI İŞLERİ VE TEKNİK DAİRE BAŞKANLIĞI, 39.96.4 - , 38.49.00.01 - ÜST YÖNETİM, AKADEMİK VE İDARİ BİRİMLER

*Üniversitemiz merkez kampüsünde inşaatına başlanan kapalı yüzme havuzu ve açık alan spor tesisleri mevcut ödenekler kapsamında 2013 yılı içerisinde bitirilmesi amaçlanmakta ve öğrencilere sosyal faaliyetler için çeşitli olanaklar sunmak amaçlanmaktadır.*

Ekonomik Kod		Ödenek
01	Personel Giderleri	0,00
02	SGK Devlet Primi Giderleri	0,00
03	Mal ve Hizmet Alım Giderleri	0,00
04	Faiz Giderleri	0,00
05	Cari Transferler	0,00
06	Sermaye Giderleri	3.400.000,00
07	Sermaye Transferleri	0,00
08	Borç verme	0,00
<b>Toplam Bütçe Kaynak İhtiyacı</b>		<b>3.400.000,00</b>
<b>Bütçe Dışı Kaynak</b>	Döner Sermaye	0,00
	Diğer Yurt İçi	0,00
	Yurt Dışı	0,00
<b>Toplam Bütçe Dışı Kaynak İhtiyacı</b>		<b>0,00</b>
<b>Toplam Kaynak İhtiyacı</b>		<b>3.400.000,00</b>

## FAALİYET MALİYETLERİ TABLOSU

İdare Adı	38.49 - GAZİOSMANPAŞA ÜNİVERSİTESİ
Performans Hedefi	9 - Araştırma ve Uygulama Hastanesine ek Poliklinik Binası İnşaatı
Faaliyet Adı	Araştırma ve Uygulama Hastanesine Hasta Bakım Ünitesinin yapılması
Sorumlu Harcama Birimi veya Birimleri	38.49.03.30 - SAĞLIK UYGULAMA VE ARAŞTIRMA HASTANESİ, 39.96.4 - , 38.49.00.01 - ÜST YÖNETİM, AKADEMİK VE İDARİ BİRİMLER
<i>Araştırma ve Uygulama Hastanesine 15.000 metrekarelik, yaklaşık 400 yataklı hasta bakım ünitesi binası ek bina olarak inşaata başlanacak ve 2014 yılında bitirilecektir.</i>	

Ekonomik Kod		Ödenek
01	Personel Giderleri	0,00
02	SGK Devlet Primi Giderleri	0,00
03	Mal ve Hizmet Alım Giderleri	0,00
04	Faiz Giderleri	0,00
05	Cari Transferler	0,00
06	Sermaye Giderleri	7.000.000,00
07	Sermaye Transferleri	0,00
08	Borç verme	0,00
<b>Toplam Bütçe Kaynak İhtiyacı</b>		<b>7.000.000,00</b>
<b>Bütçe Dışı Kaynak</b>	Döner Sermaye	0,00
	Diğer Yurt İçi	0,00
	Yurt Dışı	0,00
<b>Toplam Bütçe Dışı Kaynak İhtiyacı</b>		<b>0,00</b>
<b>Toplam Kaynak İhtiyacı</b>		<b>7.000.000,00</b>

# GAZİOSMANPAŞA ÜNİVERSİTESİ

## 2013 YILI PERFORMANS PROGRAMI

### FAALİYET MALİYETLERİ TABLOSU

İdare Adı	38.49 - GAZİOSMANPAŞA ÜNİVERSİTESİ
Performans Hedefi	20 - Araştırma ve Uygulama Hastanesinin donanım ihtiyaçlarının karşılanması
Faaliyet Adı	Sağlık hizmetlerinde kalitenin artırılması
Sorumlu Harcama Birimi veya Birimleri	38.49.03.30 - SAĞLIK UYGULAMA VE ARAŞTIRMA HASTANESİ, 39.96.4 - , 38.49.00.01 - ÜST YÖNETİM, AKADEMİK VE İDARİ BİRİMLER
<i>Üniversitemizde yürütülen sağlık hizmetleri çerçevesinde yapılan faaliyetlerin daha kaliteli verilmesi amaçlanmaktadır.</i>	

Ekonomik Kod		Ödenek
01	Personel Giderleri	4.120.000,00
02	SGK Devlet Primi Giderleri	909.000,00
03	Mal ve Hizmet Alım Giderleri	179.000,00
04	Faiz Giderleri	0,00
05	Cari Transferler	0,00
06	Sermaye Giderleri	3.000.000,00
07	Sermaye Transferleri	0,00
08	Borç verme	0,00
<b>Toplam Bütçe Kaynak İhtiyacı</b>		<b>8.208.000,00</b>
<b>Bütçe Dışı Kaynak</b>	Döner Sermaye	25.000.000,00
	Diğer Yurt İçi	0,00
	Yurt Dışı	0,00
<b>Toplam Bütçe Dışı Kaynak İhtiyacı</b>		<b>25.000.000,00</b>
<b>Toplam Kaynak İhtiyacı</b>		<b>33.208.000,00</b>

# GAZİOSMANPAŞA ÜNİVERSİTESİ

## 2013 YILI PERFORMANS PROGRAMI

### FAALİYET MALİYETLERİ TABLOSU

İdare Adı	38.49 - GAZİOSMANPAŞA ÜNİVERSİTESİ
Performans Hedefi	4 - Okul-paydaş işbirliğinin kurulması.
Faaliyet Adı	Öğrenci sayısını artırmak
Sorumlu Harcama Birimi veya Birimleri	38.49.02.00 - SAĞLIK BİLİMLERİ ENSTİTÜSÜ, 38.49.02.30 - TIP FAKÜLTESİ, 38.49.02.34 - Diş Hekimliği Fakültesi, 38.49.02.76 - TOKAT SAĞLIK YÜKSEKOKULU, 38.49.02.77 - ERBAA SAĞLIK YÜKSEKOKULU, 38.49.03.00 - ERBAA SAĞLIK HİZMETLERİ MESLEK YÜKSEKOKULU, 38.49.03.01 - TURHAL SAĞLIK HİZMETLERİ MESLEK YÜKSEKOKULU, 38.49.03.02 - TOKAT SAĞLIK HİZMETLERİ MESLEK YÜKSEKOKULU, 38.49.03.30 - SAĞLIK UYGULAMA VE ARAŞTIRMA HASTANESİ, 38.49.04.00 - FEN BİLİMLERİ ENSTİTÜSÜ, 38.49.04.32 - FEN-EDEBİYAT FAKÜLTESİ, 38.49.04.47 - ZİRAAT FAKÜLTESİ, 38.49.04.61 - MÜHENDİSLİK VE DOĞA BİLİMLERİ FAKÜLTESİ, 38.49.04.77 - Turhal Uygulamalı Teknoloji ve İşletmecilik Yüksekokulu, 38.49.05.00 - NİKSAR TEKNİK BİLİMLER MESLEK YÜKSEKOKULU, 38.49.06.04 - SOSYAL BİLİMLER ENSTİTÜSÜ, 38.49.06.05 - Eğitim Bilimleri Enstitüsü, 38.49.06.31 - EĞİTİM FAKÜLTESİ, 38.49.06.43 - İKTİSADİ VE İDARİ BİLİMLER FAKÜLTESİ, 38.49.06.47 - GÜZEL SANATLAR FAKÜLTESİ, 38.49.06.54 - İLAHİYAT FAKÜLTESİ, 38.49.06.72 - BEDEN EĞİTİMİ VE SPOR YÜKSEKOKULU, 38.49.06.77 - DEVLET KONSERVATUVARI, 38.49.06.81 - ZİLE DİNÇERLER TURİZM İŞLETMEÇİLİĞİ VE OTELÇİLİK YÜKSEKOKULU, 38.49.06.83 - YABANCI DİLLER YÜKSEKOKULU, 38.49.06.89 - Niksar Uygulamalı Bilimler Yüksekokulu, 38.49.07.00 - TOKAT MESLEK YÜKSEKOKULU, 38.49.07.01 - ZİLE MESLEK YÜKSEKOKULU, 38.49.07.02 - NİKSAR SOSYAL BİLİMLER MESLEK YÜKSEKOKULU, 38.49.07.03 - REŞADİYE MESLEK YÜKSEKOKULU, 38.49.07.04 - ALMUS MESLEK YÜKSEKOKULU, 38.49.07.05 - ERBAA MESLEK YÜKSEKOKULU, 38.49.07.06 - TURHAL MESLEK YÜKSEKOKULU, 38.49.07.07 - ARTOVA MESLEK YÜKSEKOKULU, 38.49.07.08 - KOYULHİSAR MESLEK YÜKSEKOKULU, 38.49.07.09 - PAZAR MESLEK YÜKSEKOKULU, 38.49.09.10 - ÖĞRENCİ İŞLERİ DAİRE BAŞKANLIĞI, 38.49.09.05 - PERSONEL DAİRE BAŞKANLIĞI, 38.49.00.01 - ÜST YÖNETİM, AKADEMİK VE İDARİ BİRİMLER
<i>Her sene öğrenci kontenjanlarının artırılması ve yeni bölümler açılmasıyla öğrenci sayısında artış sağlanacaktır.</i>	

Ekonomik Kod		Ödenek
01	Personel Giderleri	0,00
02	SGK Devlet Primi Giderleri	0,00
03	Mal ve Hizmet Alım Giderleri	150.000,00
04	Faiz Giderleri	0,00
05	Cari Transferler	0,00
06	Sermaye Giderleri	0,00
07	Sermaye Transferleri	0,00
08	Borç verme	0,00
<b>Toplam Bütçe Kaynak İhtiyacı</b>		<b>150.000,00</b>
<b>Bütçe Dışı Kaynak</b>	Döner Sermaye	0,00
	Diğer Yurt İçi	0,00
	Yurt Dışı	0,00
<b>Toplam Bütçe Dışı Kaynak İhtiyacı</b>		<b>0,00</b>
<b>Toplam Kaynak İhtiyacı</b>		<b>150.000,00</b>

# GAZİOSMANPAŞA ÜNİVERSİTESİ

## 2013 YILI PERFORMANS PROGRAMI

### FAALİYET MALİYETLERİ TABLOSU

<b>İdare Adı</b>	<b>38.49 - GAZİOSMANPAŞA ÜNİVERSİTESİ</b>
<b>Performans Hedefi</b>	<b>12 - Bilgi teknolojilerinden yararlanma olanaklarının artırılması.</b>
<b>Faaliyet Adı</b>	<b>Bilgisayar kullanım oranının artırılması.</b>
<b>Sorumlu Harcama Birimi veya Birimleri</b>	38.49.02.00 - SAĞLIK BİLİMLERİ ENSTİTÜSÜ, 38.49.02.30 - TIP FAKÜLTESİ, 38.49.02.34 - Diş Hekimliği Fakültesi, 38.49.02.76 - TOKAT SAĞLIK YÜKSEKOKULU, 38.49.02.77 - ERBAA SAĞLIK YÜKSEKOKULU, 38.49.03.00 - ERBAA SAĞLIK HİZMETLERİ MESLEK YÜKSEKOKULU, 38.49.03.01 - TURHAL SAĞLIK HİZMETLERİ MESLEK YÜKSEKOKULU, 38.49.03.02 - TOKAT SAĞLIK HİZMETLERİ MESLEK YÜKSEKOKULU, 38.49.03.30 - SAĞLIK UYGULAMA VE ARAŞTIRMA HASTANESİ, 38.49.04.00 - FEN BİLİMLERİ ENSTİTÜSÜ, 38.49.04.32 - FEN-EDEBİYAT FAKÜLTESİ, 38.49.04.47 - ZİRAAT FAKÜLTESİ, 38.49.04.61 - MÜHENDİSLİK VE DOĞA BİLİMLERİ FAKÜLTESİ, 38.49.04.77 - Turhal Uygulamalı Teknoloji ve İşletmecilik Yüksekokulu, 38.49.05.00 - NIKSAR TEKNİK BİLİMLER MESLEK YÜKSEKOKULU, 38.49.06.04 - SOSYAL BİLİMLER ENSTİTÜSÜ, 38.49.06.05 - Eğitim Bilimleri Enstitüsü, 38.49.06.31 - EĞİTİM FAKÜLTESİ, 38.49.06.43 - İKTİSADİ VE İDARİ BİLİMLER FAKÜLTESİ, 38.49.06.47 - GÜZEL SANATLAR FAKÜLTESİ, 38.49.06.54 - İLAHİYAT FAKÜLTESİ, 38.49.06.72 - BEDEN EĞİTİMİ VE SPOR YÜKSEKOKULU, 38.49.06.77 - DEVLET KONSERVATUARI, 38.49.06.81 - ZİLE DİNÇERLER TURİZM İŞLETMECİLİĞİ VE OTELÇİLİK YÜKSEKOKULU, 38.49.06.83 - YABANCI DİLLER YÜKSEKOKULU, 38.49.06.89 - Nıksar Uygulamalı Bilimler Yüksekokulu, 38.49.07.00 - TOKAT MESLEK YÜKSEKOKULU, 38.49.07.01 - ZİLE MESLEK YÜKSEKOKULU, 38.49.07.02 - NIKSAR SOSYAL BİLİMLER MESLEK YÜKSEKOKULU, 38.49.07.03 - REŞADİYE MESLEK YÜKSEKOKULU, 38.49.07.04 - ALMUS MESLEK YÜKSEKOKULU, 38.49.07.05 - ERBAA MESLEK YÜKSEKOKULU, 38.49.07.06 - TURHAL MESLEK YÜKSEKOKULU, 38.49.07.07 - ARTOVA MESLEK YÜKSEKOKULU, 38.49.07.08 - KOYULHİSAR MESLEK YÜKSEKOKULU, 38.49.07.09 - PAZAR MESLEK YÜKSEKOKULU, 38.49.09.07 - SAĞLIK, KÜLTÜR VE SPOR DAİRE BAŞKANLIĞI, 38.49.09.04 - İDARİ VE MALİ İŞLER DAİRE BAŞKANLIĞI, 38.49.09.06 - KÜTÜPHANE VE DOKÜMANTASYON DAİRE BAŞKANLIĞI, 38.49.09.08 - BİLGİ İŞLEM DAİRE BAŞKANLIĞI, 38.49.09.09 - YAPI İŞLERİ VE TEKNİK DAİRE BAŞKANLIĞI, 38.49.09.10 - ÖĞRENCİ İŞLERİ DAİRE BAŞKANLIĞI, 38.49.09.12 - HUKUK MÜŞAVİRLİĞİ, 38.49.09.11 - STRATEJİ GELİŞTİRME DAİRE BAŞKANLIĞI, 38.49.09.05 - PERSONEL DAİRE BAŞKANLIĞI, 38.49.09.01 - ÖZEL KALEM (GENEL SEKRETERLİK), 38.49.00.01 - ÜST YÖNETİM, AKADEMİK VE İDARİ BİRİMLER
<b>Üniversitemiz bünyesinde bulunan engelli personel ve öğrencilere yönelik altyapısal düzenlemelerin gerçekleştirilmesini sağlamak.</b>	

Ekonomik Kod		Ödenek
01	Personel Giderleri	0,00
02	SGK Devlet Primi Giderleri	0,00
03	Mal ve Hizmet Alım Giderleri	0,00
04	Faiz Giderleri	0,00
05	Cari Transferler	0,00
06	Sermaye Giderleri	750.000,00
07	Sermaye Transferleri	0,00
08	Borç verme	0,00
<b>Toplam Bütçe Kaynak İhtiyacı</b>		<b>750.000,00</b>
<b>Bütçe Dışı Kaynak</b>	Döner Sermaye	0,00
	Diğer Yurt İçi	0,00
	Yurt Dışı	0,00
<b>Toplam Bütçe Dışı Kaynak İhtiyacı</b>		<b>0,00</b>
<b>Toplam Kaynak İhtiyacı</b>		<b>750.000,00</b>

## FAALİYET MALİYETLERİ TABLOSU

İdare Adı	38.49 - GAZİOSMANPAŞA ÜNİVERSİTESİ
Performans Hedefi	7 - Merkezi Araştırma Laboratuvarının kurulması.
Faaliyet Adı	Merkezi Araştırma Laboratuvarının yapımı
Sorumlu Harcama Birimi veya Birimleri	38.49.09.09 - YAPI İŞLERİ VE TEKNİK DAİRE BAŞKANLIĞI, 38.49.00.01 - ÜST YÖNETİM, AKADEMİK VE İDARİ BİRİMLER
<i>Bilimsel etkinliğin ve verimliliğin artırılması amacıyla Merkezi Araştırma Laboratuvarı acilen bitirilmesi gerekmektedir.</i>	

Ekonomik Kod		Ödenek
01	Personel Giderleri	0,00
02	SGK Devlet Primi Giderleri	0,00
03	Mal ve Hizmet Alım Giderleri	0,00
04	Faiz Giderleri	0,00
05	Cari Transferler	0,00
06	Sermaye Giderleri	1.407.000,00
07	Sermaye Transferleri	0,00
08	Borç verme	0,00
<b>Toplam Bütçe Kaynak İhtiyacı</b>		<b>1.407.000,00</b>
<b>Bütçe Dışı Kaynak</b>	Döner Sermaye	0,00
	Diğer Yurt İçi	0,00
	Yurt Dışı	0,00
<b>Toplam Bütçe Dışı Kaynak İhtiyacı</b>		<b>0,00</b>
<b>Toplam Kaynak İhtiyacı</b>		<b>1.407.000,00</b>

## FAALİYET MALİYETLERİ TABLOSU

İdare Adı	38.49 - GAZİOSMANPAŞA ÜNİVERSİTESİ
Performans Hedefi	10 - Ortak Derslik binası inşaatı.
Faaliyet Adı	Ortak Derslik İnşaatı
Sorumlu Harcama Birimi veya Birimleri	38.49.09.09 - YAPI İŞLERİ VE TEKNİK DAİRE BAŞKANLIĞI, 38.49.00.01 - ÜST YÖNETİM, AKADEMİK VE İDARİ BİRİMLER
<i>Ortak Derslik İnşaatının Bitirilip eğitim öğretime hazır hale getirilmesi</i>	

Ekonomik Kod		Ödenek
01	Personel Giderleri	0,00
02	SGK Devlet Primi Giderleri	0,00
03	Mal ve Hizmet Alım Giderleri	0,00
04	Faiz Giderleri	0,00
05	Cari Transferler	0,00
06	Sermaye Giderleri	7.000.000,00
07	Sermaye Transferleri	0,00
08	Borç verme	0,00
<b>Toplam Bütçe Kaynak İhtiyacı</b>		<b>7.000.000,00</b>
<b>Bütçe Dışı Kaynak</b>	Döner Sermaye	0,00
	Diğer Yurt İçi	0,00
	Yurt Dışı	0,00
<b>Toplam Bütçe Dışı Kaynak İhtiyacı</b>		<b>0,00</b>
<b>Toplam Kaynak İhtiyacı</b>		<b>7.000.000,00</b>



# GAZİOSMANPAŞA ÜNİVERSİTESİ

## 2013 YILI PERFORMANS PROGRAMI

### FAALİYET MALİYETLERİ TABLOSU

<b>İdare Adı</b>	<b>38.49 - GAZİOSMANPAŞA ÜNİVERSİTESİ</b>
<b>Performans Hedefi</b>	<b>11 - Birim ve binaların kullanımında iyileşme sağlanması.</b>
<b>Faaliyet Adı</b>	<b>Eğitim ve idari hizmet binalarının iyileştirilmesi</b>
<b>Sorumlu Harcama Birimi veya Birimleri</b>	38.49.02.00 - SAĞLIK BİLİMLERİ ENSTİTÜSÜ, 38.49.02.30 - TIP FAKÜLTESİ, 38.49.02.34 - Diş Hekimliği Fakültesi, 38.49.02.76 - TOKAT SAĞLIK YÜKSEKOKULU, 38.49.02.77 - ERBAA SAĞLIK YÜKSEKOKULU, 38.49.03.00 - ERBAA SAĞLIK HİZMETLERİ MESLEK YÜKSEKOKULU, 38.49.03.01 - TURHAL SAĞLIK HİZMETLERİ MESLEK YÜKSEKOKULU, 38.49.03.02 - TOKAT SAĞLIK HİZMETLERİ MESLEK YÜKSEKOKULU, 38.49.03.30 - SAĞLIK UYGULAMA VE ARAŞTIRMA HASTANESİ, 38.49.04.00 - FEN BİLİMLERİ ENSTİTÜSÜ, 38.49.04.32 - FEN-EDEBİYAT FAKÜLTESİ, 38.49.04.47 - ZİRAAT FAKÜLTESİ, 38.49.04.61 - MÜHENDİSLİK VE DOĞA BİLİMLERİ FAKÜLTESİ, 38.49.04.77 - Turhal Uygulamalı Teknoloji ve İşletmecilik Yüksekokulu, 38.49.05.00 - NIKSAR TEKNİK BİLİMLER MESLEK YÜKSEKOKULU, 38.49.06.04 - SOSYAL BİLİMLER ENSTİTÜSÜ, 38.49.06.05 - Eğitim Bilimleri Enstitüsü, 38.49.06.31 - EĞİTİM FAKÜLTESİ, 38.49.06.43 - İKTİSADİ VE İDARİ BİLİMLER FAKÜLTESİ, 38.49.06.47 - GÜZEL SANATLAR FAKÜLTESİ, 38.49.06.54 - İLAHİYAT FAKÜLTESİ, 38.49.06.72 - BEDEN EĞİTİMİ VE SPOR YÜKSEKOKULU, 38.49.06.77 - DEVLET KONSERVATUARI, 38.49.06.81 - ZİLE DİNÇERLER TURİZM İŞLETMECİLİĞİ VE OTELÇİLİK YÜKSEKOKULU, 38.49.06.83 - YABANCI DİLLER YÜKSEKOKULU, 38.49.06.89 - Niksar Uygulamalı Bilimler Yüksekokulu, 38.49.07.00 - TOKAT MESLEK YÜKSEKOKULU, 38.49.07.01 - ZİLE MESLEK YÜKSEKOKULU, 38.49.07.02 - NIKSAR SOSYAL BİLİMLER MESLEK YÜKSEKOKULU, 38.49.07.03 - RESADİYE MESLEK YÜKSEKOKULU, 38.49.07.04 - ALMUS MESLEK YÜKSEKOKULU, 38.49.07.05 - ERBAA MESLEK YÜKSEKOKULU, 38.49.07.06 - TURHAL MESLEK YÜKSEKOKULU, 38.49.07.07 - ARTOVA MESLEK YÜKSEKOKULU, 38.49.07.08 - KOYULHİSAR MESLEK YÜKSEKOKULU, 38.49.07.09 - PAZAR MESLEK YÜKSEKOKULU, 38.49.09.09 - YAPI İŞLERİ VE TEKNİK DAİRE BAŞKANLIĞI, 38.49.00.01 - ÜST YÖNETİM, AKADEMİK VE İDARİ BİRİMLER
<b>Üniversitemiz bünyesinde bulunan binaların verilen hizmeti aksatmaması için iyileştirilmesi gerekmektedir.</b>	

Ekonomik Kod		Ödenek
01	Personel Giderleri	0,00
02	SGK Devlet Primi Giderleri	0,00
03	Mal ve Hizmet Alım Giderleri	0,00
04	Faiz Giderleri	0,00
05	Cari Transferler	0,00
06	Sermaye Giderleri	600.000,00
07	Sermaye Transferleri	0,00
08	Borç verme	0,00
<b>Toplam Bütçe Kaynak İhtiyacı</b>		<b>600.000,00</b>
<b>Bütçe Dışı Kaynak</b>	Döner Sermaye	0,00
	Diğer Yurt İçi	0,00
	Yurt Dışı	0,00
<b>Toplam Bütçe Dışı Kaynak İhtiyacı</b>		<b>0,00</b>
<b>Toplam Kaynak İhtiyacı</b>		<b>600.000,00</b>

**GAZİOSMANPAŞA ÜNİVERSİTESİ**  
**2013 YILI PERFORMANS PROGRAMI**

**D- İdarenin Toplam Kaynak İhtiyacı**

**İDARE PERFORMANS TABLOSU**

<b>İdare Adı</b>	38.49 - GAZİOSMANPAŞA ÜNİVERSİTESİ
------------------	------------------------------------

PERFORMANS HEDEFİ	FAALİYET	Açıklama	2013					
			Bütçe İçi		Bütçe Dışı		Toplam	
			(TL)	PAY(%)	(TL)	PAY(%)	(TL)	PAY(%)
<b>1</b>		<b>Üniversitemiz akademik birimlerinin tanıtımının yapılması, başarılı öğrencilerin yarı zamanlı çalışma imkânı sağlanması.</b>	<b>523.000,00</b>	<b>0,39</b>	<b>0,00</b>	<b>0,00</b>	<b>523.000,00</b>	<b>0,32</b>
	1	Yarı zamanlı öğrenci istihdamı	323.000,00	0,24	0,00	0,00	323.000,00	0,20
	2	Öğrencilerin sosyal olanaklarının artırılması	200.000,00	0,15	0,00	0,00	200.000,00	0,12
<b>2</b>		<b>Fiziki ve teknolojik alt yapının iyileştirilmesi.</b>	<b>2.150.000,00</b>	<b>1,60</b>	<b>0,00</b>	<b>0,00</b>	<b>1.350.000,00</b>	<b>0,84</b>
	3	Mevcut laboratuvarlarının modernizasyonu ve yeni laboratuvarların oluşturulması.	1.200.000,00	0,89	0,00	0,00	1.200.000,00	0,74
	4	Mevcut dersliklerin modernizasyonu ve yeni dersliklerin oluşturulması.	950.000,00	0,71	0,00	0,00	950.000,00	0,59
<b>3</b>		<b>Öğretim elemanlarının kendilerini geliştirmelerinin sağlanması.</b>	<b>41.700.000,00</b>	<b>31,07</b>	<b>0,00</b>	<b>0,00</b>	<b>41.700.000,00</b>	<b>25,89</b>
	5	Personelin kendini geliştirmesini sağlamak	41.700.000,00	31,07	0,00	0,00	41.700.000,00	25,89
<b>4</b>		<b>Okul-paydaş işbirliğinin kurulması.</b>	<b>5.775.000,00</b>	<b>4,30</b>	<b>0,00</b>	<b>0,00</b>	<b>5.775.000,00</b>	<b>3,59</b>
	6	Lisans sonrası eğitime teşvik etmek	3.400.000,00	2,53	0,00	0,00	3.400.000,00	2,11
	7	Akademik personel sayısını artırmak	2.225.000,00	1,66	0,00	0,00	2.225.000,00	1,38
	8	Yandal ve çift anadal programlarının yaygınlaştırılması	0,00	0,00	0,00	0,00	0,00	0,00
	9	Öğrenci sayısını artırmak	150.000,00	0,11	0,00	0,00	150.000,00	0,09
<b>5</b>		<b>Üniversite akademik araştırma kapasitesinin artması.</b>	<b>11.000.000,00</b>	<b>8,20</b>	<b>0,00</b>	<b>0,00</b>	<b>11.000.000,00</b>	<b>6,83</b>
	10	Akademik araştırmaların yaygınlaştırılması	11.000.000,00	8,20	0,00	0,00	11.000.000,00	6,83
<b>6</b>		<b>Öğretim elemanlarınca yürütülen proje sayısında artış sağlanacaktır.</b>	<b>1.512.000,00</b>	<b>1,13</b>	<b>1.500.000,00</b>	<b>5,59</b>	<b>3.012.000,00</b>	<b>1,87</b>
	11	Bilimsel projelerin desteklenmesi	1.512.000,00	1,13	1.500.000,00	5,59	3.012.000,00	1,87
<b>7</b>		<b>Merkezi Araştırma Laboratuvarının kurulması.</b>	<b>1.407.000,00</b>	<b>1,05</b>	<b>0,00</b>	<b>0,00</b>	<b>1.407.000,00</b>	<b>0,87</b>
	12	Merkezi Araştırma Laboratuvarının yapımı	1.407.000,00	1,05	0,00	0,00	1.407.000,00	0,87
<b>8</b>		<b>Mevcut açık ve kapalı spor tesislerinin modernizesi.</b>	<b>3.400.000,00</b>	<b>2,53</b>	<b>0,00</b>	<b>0,00</b>	<b>3.400.000,00</b>	<b>2,11</b>
	13	Açık ve kapalı spor tesislerinin 2013 yılı içinde bitirilmesi	3.400.000,00	2,53	0,00	0,00	3.400.000,00	2,11
<b>9</b>		<b>Araştırma ve Uygulama Hastanesine ek Poliklinik Binası İnşaatı</b>	<b>7.000.000,00</b>	<b>5,22</b>	<b>0,00</b>	<b>0,00</b>	<b>7.000.000,00</b>	<b>4,35</b>

# GAZİOSMANPAŞA ÜNİVERSİTESİ

## 2013 YILI PERFORMANS PROGRAMI

	14	Araştırma ve Uygulama Hastanesine Hasta Bakım Ünitesinin yapılması	7.000.000,00	5,22	0,00	0,00	7.000.000,00	4,35
<b>10</b>		<b>Ortak Derslik binası inşaatı.</b>	<b>7.000.000,00</b>	<b>5,22</b>	<b>0,00</b>	<b>0,00</b>	<b>7.000.000,00</b>	<b>4,35</b>
	15	Ortak Derslik İnşaatı	7.000.000,00	5,22	0,00	0,00	7.000.000,00	4,35
<b>11</b>		<b>Birim ve binaların kullanımında iyileşme sağlanması.</b>	<b>600.000,00</b>	<b>0,45</b>	<b>0,00</b>	<b>0,00</b>	<b>600.000,00</b>	<b>0,37</b>
	16	Eğitim ve idari hizmet binalarının iyileştirilmesi	600.000,00	0,45	0,00	0,00	600.000,00	0,37
<b>12</b>		<b>Bilgi teknolojilerinden yararlanma olanaklarının artırılması.</b>	<b>750.000,00</b>	<b>0,56</b>	<b>0,00</b>	<b>0,00</b>	<b>750.000,00</b>	<b>0,47</b>
	17	Bilgisayar kullanım oranının artırılması.	750.000,00	0,56	0,00	0,00	750.000,00	0,47
<b>13</b>		<b>Hizmet verilen kullanıcı sayısının artırılması.</b>	<b>739.000,00</b>	<b>0,55</b>	<b>0,00</b>	<b>0,00</b>	<b>739.000,00</b>	<b>0,46</b>
	18	Kütüphane erişim imkânlarının iyileştirilmesi.	739.000,00	0,55	0,00	0,00	739.000,00	0,46
<b>14</b>		<b>Engelsiz yaşam.</b>	<b>889.000,00</b>	<b>0,66</b>	<b>0,00</b>	<b>0,00</b>	<b>889.000,00</b>	<b>0,55</b>
	19	Engellilere yönelik düzenlemeler	889.000,00	0,66	0,00	0,00	889.000,00	0,55
<b>15</b>		<b>Farabi ve Erasmus programları çerçevesinde öğrenci ve öğretim üyesi değişimini sağlamak</b>	<b>0,00</b>	<b>0,00</b>	<b>350.000,00</b>	<b>1,30</b>	<b>350.000,00</b>	<b>0,22</b>
	20	Öğrenci ve akademik personel değişiminin desteklenmesi	0,00	0,00	350.000,00	1,30	350.000,00	0,22
<b>16</b>		<b>Eğitim Fakültesi bina inşaatı 2014 yılında bitirilip eğitim öğretime hazır hale getirilmesi</b>	<b>3.760.000,00</b>	<b>2,80</b>	<b>0,00</b>	<b>0,00</b>	<b>3.760.000,00</b>	<b>2,33</b>
	21	Eğitim Fakültesi bina inşaatı 2014 yılında bitirilip eğitim öğretime hazır hale getirilmesi	3.760.000,00	2,80	0,00	0,00	3.760.000,00	2,33
<b>19</b>		<b>Üniversitemiz alt yapı işlerinin bitirilmesi.</b>	<b>2.000.000,00</b>	<b>1,49</b>	<b>0,00</b>	<b>0,00</b>	<b>2.000.000,00</b>	<b>1,24</b>
	24	Kampüs altyapı işlerinin tamamlanması	2.000.000,00	1,49	0,00	0,00	2.000.000,00	1,24
<b>20</b>		<b>Araştırma ve Uygulama Hastanesinin donanım ihtiyaçlarının karşılanması</b>	<b>8.208.000,00</b>	<b>6,12</b>	<b>25.000.000,00</b>	<b>93,11</b>	<b>33.208.000,00</b>	<b>20,62</b>
	26	Sağlık hizmetlerinde kalitenin artırılması	8.208.000,00	6,12	25.000.000,00	93,11	33.208.000,00	20,62
<b>Performans Hedefleri Maliyetleri Toplamı</b>			<b>98.413.000,00</b>	<b>73,32</b>	<b>26.850.000,00</b>	<b>100,00</b>	<b>125.263.000,00</b>	<b>77,77</b>
<b>Genel Yönetim Giderleri</b>			<b>35.814.000,00</b>	<b>26,68</b>			<b>35.814.000,00</b>	<b>22,23</b>
<b>Diğer İdarelere Transfer Edilecek Kaynaklar Toplamı</b>							<b>0,00</b>	<b>0,00</b>
<b>GENEL TOPLAM</b>			<b>134.227.000,00</b>	<b>100,00</b>	<b>26.850.000,00</b>	<b>100,00</b>	<b>161.077.000,00</b>	<b>100,00</b>

## TOPLAM KAYNAK İHTİYACI TABLOSU

İdare Adı	38.49 - GAZİOSMANPAŞA ÜNİVERSİTESİ
-----------	------------------------------------

(TL)

BÜTÇE KAYNAK İHTİYACI	Ekonomik Kodlar (I.Düzey)		FALİYET TOPLAMI	GENEL YÖNETİM GİDERLERİ TOPLAMI	DİĞER İDARELERE TRANSFER EDİLECEK KAYNAKLAR TOPLAMI	GENEL TOPLAM
	<b>01</b>	Personel Giderleri	54.409.000,00	14.325.000,00	0,00	68.734.000,00
<b>02</b>	SGK Devlet Primi Giderleri	7.543.000,00	3.771.000,00	0,00	11.314.000,00	
<b>03</b>	Mal ve Hizmet Alım Giderleri	3.362.000,00	15.034.000,00	0,00	18.396.000,00	
<b>04</b>	Faiz Giderleri	0,00	0,00	0,00	0,00	
<b>05</b>	Cari Transferler	0,00	2.083.000,00	0,00	2.083.000,00	
<b>06</b>	Sermaye Giderleri	33.099.000,00	601.000,00	0,00	33.700.000,00	
<b>07</b>	Sermaye Transferleri	0,00	0,00	0,00	0,00	
<b>08</b>	Borç verme	0,00	0,00	0,00	0,00	
<b>09</b>	Yedek Ödenek	0,00	0,00	0,00	0,00	
	<b>Bütçe Ödeneği Toplamı</b>	<b>98.413.000,00</b>	<b>35.814.000,00</b>	<b>0,00</b>	<b>134.227.000,00</b>	
BÜTÇE DIŞI KAYNAK	Döner Sermaye	25.000.000,00	0,00		25.000.000,00	
	Diğer Yurt İçi Kaynaklar	1.500.000,00	0,00		1.500.000,00	
	Yurt Dışı Kaynaklar	350.000,00	0,00		350.000,00	
	<b>Toplam Bütçe Dışı Kaynak İhtiyacı</b>	<b>26.850.000,00</b>	<b>0,00</b>	<b>0,00</b>	<b>26.850.000,00</b>	
<b>Toplam Kaynak İhtiyacı</b>		<b>125.263.000,00</b>	<b>35.814.000,00</b>	<b>0,00</b>	<b>161.077.000,00</b>	

III- EKLER

FAALİYETLERDEN SORUMLU HARCAMA BİRİMLERİNE İLİŞKİN  
TABLO

İdare Adı	38.49 - GAZİOSMANPAŞA ÜNİVERSİTESİ	
PERFORMANS HEDEFİ	FAALİYETLER	SORUMLU BİRİMLER
Üniversitemiz akademik birimlerinin tanıtımının yapılması, başarılı öğrencilerin yarı zamanlı çalışma imkânı sağlanması.	Yarı zamanlı öğrenci istihdamı	FAKÜLTELER ENSTİTÜLER SAĞLIK YÜKSEKOKULLARI MESLEK YÜKSEKOKULLARI YÜKSEKOKULLAR SAĞLIK UYGULAMA VE ARAŞTIRMA HASTANESİ SAĞLIK HİZMETLERİ MESLEK YÜKSEKOKULLARI DEVLET KONSERVATUARI DİĞER MERKEZLER SAĞLIK, KÜLTÜR VE SPOR DAİRE BAŞKANLIĞI
	Öğrencilerin sosyal olanaklarının artırılması	FAKÜLTELER ENSTİTÜLER SAĞLIK YÜKSEKOKULLARI MESLEK YÜKSEKOKULLARI YÜKSEKOKULLAR SAĞLIK UYGULAMA VE ARAŞTIRMA HASTANESİ SAĞLIK HİZMETLERİ MESLEK YÜKSEKOKULLARI DEVLET KONSERVATUARI DİĞER MERKEZLER DİĞER BÖLÜMLER SAĞLIK, KÜLTÜR VE SPOR DAİRE BAŞKANLIĞI
Fiziki ve Teknolojik Alt Yapının İyileştirilmesi	Mevcut laboratuvarlarının modernizasyonu ve yeni laboratuvarların oluşturulması.	FAKÜLTELER ENSTİTÜLER SAĞLIK YÜKSEKOKULLARI MESLEK YÜKSEKOKULLARI YÜKSEKOKULLAR SAĞLIK UYGULAMA VE ARAŞTIRMA HASTANESİ SAĞLIK HİZMETLERİ MESLEK YÜKSEKOKULLARI DEVLET KONSERVATUARI
	Mevcut dersliklerin modernizasyonu ve yeni dersliklerin oluşturulması.	FAKÜLTELER ENSTİTÜLER SAĞLIK YÜKSEKOKULLARI MESLEK YÜKSEKOKULLARI YÜKSEKOKULLAR SAĞLIK UYGULAMA VE ARAŞTIRMA HASTANESİ SAĞLIK HİZMETLERİ MESLEK YÜKSEKOKULLARI DEVLET KONSERVATUARI
Öğretim elemanlarının kendilerini geliştirmelerinin sağlanması.	Personelin kendini geliştirmesini sağlamak	FAKÜLTELER ENSTİTÜLER SAĞLIK YÜKSEKOKULLARI MESLEK YÜKSEKOKULLARI YÜKSEKOKULLAR SAĞLIK UYGULAMA VE ARAŞTIRMA HASTANESİ SAĞLIK HİZMETLERİ MESLEK YÜKSEKOKULLARI DEVLET KONSERVATUARI DİĞER MERKEZLER

Okul-paydaş işbirliğinin kurulması.		DİĞER BÖLÜMLER
		SAĞLIK, KÜLTÜR VE SPOR DAİRE BŞK
		ÖZEL KALEM (REKTÖRLÜK)
		ÖZEL KALEM (GENEL SEKRETERLİK)
		İDARİ VE MALİ İŞLER DAİRE BŞK
		PERSONEL DAİRE BAŞKANLIĞI
		KÜTÜPHANE VE DOKÜMANTASYON DAİRE BŞK
		BİLGİ İŞLEM DAİRE BAŞKANLIĞI
		YAPI İŞLERİ VE TEKNİK DAİRE BŞK
		ÖĞRENCİ İŞLERİ DAİRE BAŞKANLIĞI
		STRATEJİ GELİŞTİRME DAİRE BŞK
		HUKUK MÜŞAVİRLİĞİ
	Lisans sonrası eğitime teşvik etmek	SAĞLIK BİLİMLERİ ENSTİTÜSÜ
		FAKÜLTELER
		ENSTİTÜLER
		SAĞLIK YÜKSEKOKULLARI
		MESLEK YÜKSEKOKULLARI
		YÜKSEKOKULLAR
		SAĞLIK UYGULAMA VE ARAŞTIRMA HASTANESİ
		SAĞLIK HİZMETLERİ MESLEK YÜKSEKOKULLARI
	DEVLET KONSERVATUARI	
	ÖĞRENCİ İŞLERİ DAİRE BAŞKANLIĞI	
	PERSONEL DAİRE BAŞKANLIĞI	
Akademik personel sayısını artırmak	FAKÜLTELER	
	ENSTİTÜLER	
	SAĞLIK YÜKSEKOKULLARI	
	MESLEK YÜKSEKOKULLARI	
	YÜKSEKOKULLAR	
	SAĞLIK UYGULAMA VE ARAŞTIRMA HASTANESİ	
	SAĞLIK HİZMETLERİ MESLEK YÜKSEKOKULLARI	
	DEVLET KONSERVATUARI	
	ÖĞRENCİ İŞLERİ DAİRE BAŞKANLIĞI	
	PERSONEL DAİRE BAŞKANLIĞI	
Yandal ve çift anadal programlarının yaygınlaştırılması	FAKÜLTELER	
	ENSTİTÜLER	
	SAĞLIK YÜKSEKOKULLARI	
	MESLEK YÜKSEKOKULLARI	
	YÜKSEKOKULLAR	
	SAĞLIK UYGULAMA VE ARAŞTIRMA HASTANESİ	
	SAĞLIK HİZMETLERİ MESLEK YÜKSEKOKULLARI	
	DEVLET KONSERVATUARI	
	ÖĞRENCİ İŞLERİ DAİRE BAŞKANLIĞI	
	PERSONEL DAİRE BAŞKANLIĞI	
Öğrenci sayısını artırmak	FAKÜLTELER	
	ENSTİTÜLER	
	SAĞLIK YÜKSEKOKULLARI	
	MESLEK YÜKSEKOKULLARI	
	YÜKSEKOKULLAR	
	SAĞLIK UYGULAMA VE ARAŞTIRMA HASTANESİ	
	SAĞLIK HİZMETLERİ MESLEK YÜKSEKOKULLARI	
	DEVLET KONSERVATUARI	

# GAZİOSMANPAŞA ÜNİVERSİTESİ

## 2013 YILI PERFORMANS PROGRAMI

Üniversite akademik araştırma kapasitesinin artması.	Akademik arařtırmaların yaygınlařtırılması	ÖĐRENCİ İŐLERİ DAİRE BAŐKANLIĐI
		PERSONEL DAİRE BAŐKANLIĐI
		FAKÜLTELER
		ENSTİTÜLER
		SAĐLIK YÜKSEKOKULLARI
		MESLEK YÜKSEKOKULLARI
		YÜKSEKOKULLAR
		SAĐLIK UYGULAMA VE ARAŐTIRMA HASTANESİ
		SAĐLIK HİZMETLERİ MESLEK YÜKSEKOKULLARI
		DİĐER BÖLÜMLER
		DEVLET KONSERVATUARI
		ÖZEL KALEM (REKTÖRLÜK)
ÖĐretim elemanlarınca yürütölen proje sayısında artış sađlanacaktır.	Bilimsel projelerin desteklenmesi	
Merkezi Arařtırma Laboratuvarının kurulması.	Merkezi Arařtırma Laboratuvarının yapımı	YAPI İŐLERİ VE TEKNİK DAİRE BŐK
Mevcut ađık ve kapalı spor tesislerinin modernizesi.	Ađık ve kapalı spor tesislerinin 2013 yılı içinde bitirilmesi	YAPI İŐLERİ VE TEKNİK DAİRE BŐK
Arařtırma ve Uygulama Hastanesine ek Poliklinik Binası İnőaati	Arařtırma ve Uygulama Hastanesine Hasta Bakım Ünitesinin yapılması	SAĐLIK UYGULAMA VE ARAŐTIRMA HASTANESİ
Ortak Derslik binası inőaati.	Ortak Derslik İnőaati	YAPI İŐLERİ VE TEKNİK DAİRE BŐK
Birim ve binaların kullanımında iyileőme sađlanması.	Eđitim ve idari hizmet binalarının iyileőtirilmesi	FAKÜLTELER
		ENSTİTÜLER
		SAĐLIK YÜKSEKOKULLARI
		MESLEK YÜKSEKOKULLARI
		YÜKSEKOKULLAR
		SAĐLIK UYGULAMA VE ARAŐTIRMA HASTANESİ
		SAĐLIK HİZMETLERİ MESLEK YÜKSEKOKULLARI
		DEVLET KONSERVATUARI
		YAPI İŐLERİ VE TEKNİK DAİRE BŐK
Bilgi teknolojilerinden yararlanma olanaklarının artırılması.	Bilgisayar kullanım oranının artırılması.	FAKÜLTELER
		ENSTİTÜLER
		SAĐLIK YÜKSEKOKULLARI
		MESLEK YÜKSEKOKULLARI
		YÜKSEKOKULLAR
		SAĐLIK UYGULAMA VE ARAŐTIRMA HASTANESİ
		SAĐLIK HİZMETLERİ MESLEK YÜKSEKOKULLARI
		DEVLET KONSERVATUARI
		SAĐLIK, KÜLTÜR VE SPOR DAİRE BŐK
		İDARİ VE MALİ İŐLER DAİRE BŐK
		KÜTÜPHANE VE DOKÜMANTASYON DAİRE BAŐKANLIĐI
		BİLGİ İŐLEM DAİRE BAŐKANLIĐI
		YAPI İŐLERİ VE TEKNİK DAİRE BŐK
ÖĐRENCİ İŐLERİ DAİRE		

# GAZİOSMANPAŞA ÜNİVERSİTESİ

## 2013 YILI PERFORMANS PROGRAMI

		BAŞKANLIĞI HUKUK MÜŞAVİRLİĞİ STRATEJİ GELİŞTİRME DAİRE BŞK PERSONEL DAİRE BAŞKANLIĞI ÖZEL KALEM (REKTÖRLÜK) ÖZEL KALEM (GENEL SEKRETERLİK)
Hizmet verilen kullanıcı sayısının artırılması.	Kütüphane erişim imkânlarının iyileştirilmesi.	KÜTÜPHANE VE DOKÜMANTASYON DAİRE BAŞKANLIĞI FAKÜLTELER ENSTİTÜLER SAĞLIK YÜKSEKOKULLARI MESLEK YÜKSEKOKULLARI YÜKSEKOKULLAR SAĞLIK UYGULAMA VE ARAŞTIRMA HASTANESİ SAĞLIK HİZMETLERİ MESLEK YÜKSEKOKULLARI DEVLET KONSERVATUARI
Engelsiz yaşam.	Engellilere yönelik düzenlemeler	FAKÜLTELER ENSTİTÜLER SAĞLIK YÜKSEKOKULLARI MESLEK YÜKSEKOKULLARI SAĞLIK UYGULAMA VE ARAŞTIRMA HASTANESİ YÜKSEKOKULLAR SAĞLIK HİZMETLERİ MESLEK YÜKSEKOKULLARI DEVLET KONSERVATUARI SAĞLIK, KÜLTÜR VE SPOR DAİRE BŞK İDARİ VE MALİ İŞLER DAİRE BŞK KÜTÜPHANE VE DOKÜMANTASYON DAİRE BAŞKANLIĞI YAPI İŞLERİ VE TEKNİK DAİRE BAŞKANLIĞI BİLGİ İŞLEM DAİRE BAŞKANLIĞI
Farabi ve Erasmus programları çerçevesinde öğrenci ve öğretim üyesi değişimini sağlamak	Öğrenci ve akademik personel değişiminin desteklenmesi	DİĞER MERKEZLER
Eğitim Fakültesi bina inşaatı 2014 yılında bitirilip eğitim öğretime hazır hale getirilmesi	Eğitim Fakültesi bina inşaatı 2014 yılında bitirilip eğitim öğretime hazır hale getirilmesi	YAPI İŞLERİ VE TEKNİK DAİRE BŞK
Mühendislik Fakültesi ek binasının 2014 yılında bitirilmesi	Mühendislik Fakültesi ek binasının 2014 yılında bitirilmesi	YAPI İŞLERİ VE TEKNİK DAİRE BŞK
Sağlık Yüksekokulu bina inşaatı 2014 yılında bitirilip eğitim öğretime hazır hale getirilmesi	Sağlık yüksekokulu bina inşaatı 2014 yılında bitirilip eğitim öğretime hazır hale getirilmesi	YAPI İŞLERİ VE TEKNİK DAİRE BAŞKANLIĞI
Üniversitemiz alt yapı işlerinin bitirilmesi.	Kampüs altyapı işlerinin tamamlanması	YAPI İŞLERİ VE TEKNİK DAİRE BŞK
	Binaların onarımlarının tamamlanması	YAPI İŞLERİ VE TEKNİK DAİRE BŞK
Araştırma ve Uygulama Hastanesinin donanım ihtiyaçlarının karşılanması	Sağlık hizmetlerinde kalitenin artırılması	SAĞLIK UYGULAMA VE ARAŞTIRMA HASTANESİ



**GAZİOSMANPAŞA ÜNİVERSİTESİ**  
**2013 YILI PERFORMANS PROGRAMI**

