



**T.C.
ADİYAMAN
İL ÖZEL İDARESİ**

**2014 YILI
FAALİYET RAPORU**

ADİYAMAN-ŞUBAT 2014

İÇİNDEKİLER

		İÇİNDEKİLER	2
		SUNUŞ	3
I-		GENEL BİLGİLER	4
	A)	Misyon ve Vizyon	5
	B)	Yetki, Görev ve Sorumluluklar	6
	C)	İdareye İlişkin Bilgiler	10
	1	Fiziksel Yapı	10
	2	Teşkilat Yapısı	14
	3	Kurumsal Yapının Tanıtılması	15
	4	Bilgi ve Teknolojik Kaynaklar	17
	5	İnsan Kaynakları	18
	6	Sunulan Hizmetler	20
	7	İlçe Özel İdareleri	21
	8	Merkez Birimler	30
	9	Köy Yolları Envanter Bilgileri	59
	10	İçme Suları Tesisi Envanter Bilgileri	75
	11	Kanalizasyon Tesisi Envanter Bilgileri	76
	12	Toprak Sulama Tesisi Envanter Bilgileri	84
II-		AMAÇ ve HEDEFLER	126
	A)	İdarenin Amaç ve Hedefleri	127
	B)	Temel Politikalar ve Öncelikler	127
III-		FAALİYETLERE İLİŞKİN BİLGİ VE DEĞERLENDİRMELER	129
	A)	Mali Bilgiler	130
	1	Bütçe Uygulama Sonuçları	131
	2	Temel Mali Tablolara İlişkin Açıklamalar	135
	3	Mali Denetim Sonuçları	140
	B)	Performans Bilgileri	140
	1	Faaliyet ve Proje Bilgileri	140
	2	Performans Sonuçları Tabloları	141
	3	Performans Sonuçlarının Değerlendirilmesi	144
	4	Performans Bilgi Sisteminin Değerlendirilmesi	149
IV-		KURUMSAL KABİLİYET ve KAPASİTENİN DEĞERLENDİRİLMESİ	150
	A)	Üstünlükler	151
	B)	Zayıflıklar	151
	C)	Değerlendirme	152
V-		ÖNERİ VE TEDBİRLER	154
		EKLER	156



SUNUŞ

5302 sayılı İl Özel İdaresi Kanunu'nun 39'ncü maddesi kapsamında, 5018 sayılı Kamu Mali Yönetimi ve Kontrol Kanunu ile kalkınma planları ve programlarında yer alan politika ve hedefler doğrultusunda kamu kaynaklarının etkili, ekonomik, verimli bir şekilde elde edilmesi, kullanılmasını, hesap verilebilirliği ve mali saydamlığı sağlamak üzere, kamu mali yapısını ve işleyişini, kamu bütçesinin hazırlanmasını, uygulanmasını, tüm mali işlemlerin muhasebeleştirilmesini, raporlanmasını ve mali kontrolü düzenlemesi amaçlanmıştır.

5018 sayılı Kamu Mali Yönetimi ve Kontrol Kanununun 41'nci maddesinde; Kamu idarelerinin stratejik planlama ve performans programları uyarınca yürütülen faaliyetlerini belirlenmiş performans göstergelerine göre, hedef ve gerçekleştirme durumlarında meydana gelen sapmaların nedenlerini açıklayacak ve idarenin faaliyet sonuçlarını gösterecek şekilde mali ve hesap verme sorumluluğunun en önemli unsurlarından olan faaliyet raporlarını bir yıllık bütçe uygulanmasının sonrasında raporlamaları hükme bağlanmıştır.

Adıyaman İl Özel İdaresi tarafından, İlin sınırları içerisinde eğitimden sağlığa, çevre ve şehircilik hizmetlerinden aile ve sosyal politika hizmetlerine kadar; belediye sınırları dışında ise, köyde yaşayan vatandaşlarımızın şehirdekilerle aynı oranda temel hizmetlerden istifade edebilmelerine, kırsal altyapı ve çevreye ilişkin pek çok görevi yerine getirirken kaynaklarını etkili ve verimli kullanılmasına önem verilmiştir. Ayrıca idare, bütçe ve performans programları hazırlarken mahalli müşterek niteliğe haiz yatırım hizmetlerine öncelik vererek merkezi idarenin ulaşamadığı en ücra yerleşim birimlerine dahi hizmetlerin ulaşmasına gayret gösterilmektedir.

Çağdaş, katılımcı ve şeffaflık ilkesi ile hesap verme sorumluluğuna dayalı bir yönetim anlayışı içerisinde hazırlanan 2014 faaliyet raporunun başta İl Genel Meclisi Üyelerimiz olmak üzere tüm kamuoyunun bilgisine sunar, bu raporun hazırlanmasında ve faaliyetlerin gerçekleşmesinde emeği geçen Genel Sekreter, Genel Sekreter Yardımcısı, birim yöneticileri ve mensuplarına teşekkür eder, bu çalışmanın gelecek yıllara ışık tutmasını temenni ederim.

Mahmut DEMİRTAŞ
Vali

GENEL BİLGİLER

-Misyön

-Vizyön

-Yetki, Görev ve Sorumluluklar

- İdareye İlişkin Bilgiler

I- GENEL BİLGİLER:

A-MİSYON VE VİZYON

Adıyaman İl Özel İdaresinin Misyonu

Adıyaman İlindeki kişi ve kuruluşlara yönelik, başta eğitim, sağlık, tarım, çevre, kültür, gençlik spor, dinlenme, imar ve bayındırlık alanlarında olmak üzere kanunlarla belirlenen kamu hizmetlerini, katılımcılık, etkinlik, saydamlık, şeffaflık, hesap verebilirlik ilkeleri çerçevesinde yürütmek; il özel idaresinin kaynaklarının bir plan dâhilinde, rasyonel bir biçimde dağılımını ve kullanımını sağlayarak kırsal ve kentsel kesimler arasındaki gelişmişlik farkını asgariye indirerek halkın yaşam kalitesini ve ilin refah düzeyini yükseltmektir.

Adıyaman İl Özel İdaresinin Vizyonu

Çağdaş, güvenilir, yerinden yönetim anlayışını yerleştirmiş, kır-kent arasındaki farklılıkları en aza indiren, hizmet sunumunda kaliteyi esas alan;

- ✓ **Açık-Şeffaf,**
- ✓ **İnsan Odaklı,**
- ✓ **Öngörülü,**
- ✓ **İhtiyaçlara duyarlı bir kuruluş olmaktır.**

İlkelerimiz

- Güvenilirlik,
- Karar alma, uygulama ve eylemde şeffaflık ve açıklık
- Doğaya, tarihi dokuya ve insana saygı,
- Katılımcı ve paylaşımcı bir yöntem,
- Adalet ve tarafsızlık,
- Sosyal idare anlayışı,
- Gelişmeye açık, öğrenen ve öğreten, çözüm üreten bir kurum,
- Kaynakların ve zamanın etkin, verimli kullanılması,
- Teknolojiyi kullanarak yenilikleri takip etmek, değişimi yönetmek,
- Güler yüzlü ve yapıcı anlayış,
- Çalışan ve vatandaş memnuniyeti,
- Stratejik yatırım planında öngörülen yatırım ve hizmetlerin belirlenmesinde, planlanmasında, uygulanmasında ve denetlenmesinde katılımcılık ilkesine bağlı kalınacaktır.

- İlçelerin, beldelerin ve köylerin her türlü yatırım ve hizmet ihtiyacı giderilmek suretiyle bu alanlarda işsizlik ve göçün önüne geçecek yatırım ve hizmetlere öncelik verilecektir.

- Kamusal yatırımlarda mevzuatlara ve tasarruf tedbirlerine uyulacaktır. Yatırım ve hizmetlerin ihale sürecinden teslim alınma sürecine kadar olan her kademesinde mevzuata uygunluk aranacak, kamunun ve halkın menfaatleri göz önünde tutulacaktır.

- Kamusal bilgilendirme yapılarak yatırım ve hizmetlerde şeffaflık sağlanacaktır. Stratejik yatırım planı ile ilgili tüm süreçler ve sonuçlar kamu ile paylaşılacaktır.

- Fiziksel altyapılar çağın gerektirdiği standartlarda ve amaca hizmet edecek şekilde projelendirilecek ve uygulanacaktır.

- İl özel idaresi kaynakları ile yalnızca fiziki nitelikli yatırımlar değil, hizmet sunumunun kalitesini artıracak yatırımlar da desteklenecektir.

- Nüfusun yoğun olduğu bölgelerde kamusal yatırımlara daha fazla ağırlık verilecektir. Hizmet ve yatırım yapılacak alanlardaki nüfus yoğunluğu, üretim gücü ve potansiyeller önemli seçilme kriteri olacaktır.

- Kamusal kaynakların kullanılmasında, planlamasında, uygulamasında ve denetlenmesinde teknoloji kullanım düzeyi gerçekleştirilecek, bu konuda il özel idaresi ve diğer kuruluşlar sürekli desteklenecektir.

- Sektörel olarak Adıyaman İl Özel İdaresi yatırım ve hizmetlere ilişkin temel amaçlarını ve politikalarını belirlemiştir. Sektörel amaçlara ve politikalara uygun olmayan projeler desteklenmeyecektir.

B- YETKİ GÖREV VE SORUMLULUKLAR:

İl Özel İdaresinin Görev ve Sorumlulukları

İl Özel İdaresi mahallî müşterek nitelikte olmak şartıyla;

(Ek fıkra: 1.7.2006–5538/26 md.) il özel idaresi bütçesinden, emniyet hizmetlerinin gerektirdiği teçhizat alımıyla ilgili harcamalar yapılabilir.

İl çevre düzeni plânı; valinin koordinasyonunda, büyükşehirlerde büyükşehir belediyeleri, diğer illerde il belediyesi ve il özel idaresi ile birlikte yapılır. İl çevre düzeni plânı belediye meclisi ile il genel meclisi tarafından onaylanır.

(Ek cümle: 01.07.2006–5538/26 md.) belediye sınırları il sınırı olan büyükşehir belediyelerinde il çevre düzeni planı ilgili büyükşehir belediyeleri tarafından yapılır veya yaptırılır ve doğrudan belediye meclisi tarafından onaylanır.

Hizmetlerin yerine getirilmesinde öncelik sırası, il özel idaresinin malî durumu, hizmetin ivediliği ve verildiği yerin gelişmişlik düzeyi dikkate alınarak belirlenir.

İl özel idaresi hizmetleri, vatandaşlara en yakın yerlerde ve en uygun yöntemlerle sunulur, hizmet sunumunda özür, yaşlı, düşkün ve dar gelirlilerin durumuna uygun yöntemler uygulanır.

Hizmetlerin diğer mahallî idareler ve kamu kuruluşları arasında bütünlük ve uyum içinde yürütülmesine yönelik koordinasyon o ilin valisi tarafından sağlanır.

İl Özel İdaresinin Yetkileri ve İmtiyazları:

a) Kanunlarla verilen görev ve hizmetleri yerine getirebilmek için her türlü faaliyette bulunmak, gerçek ve tüzel kişilerin faaliyetleri için kanunlarda belirtilen izin ve ruhsatları vermek ve denetlemek.

b) Kanunların il özel idaresine verdiği yetki çerçevesinde yönetmelik çıkarmak, emir vermek, yasak koymak ve uygulamak, kanunlarda belirtilen cezaları vermek.

c) Hizmetlerin yürütülmesi amacıyla, taşınır ve taşınmaz malları almak, satmak, kiralamak veya kiraya vermek, takas etmek, bunlar üzerinde sınırlı aynî hak tesis etmek.

d) Borç almak ve bağış kabul etmek.

e) Vergi, resim ve harçlar dışında kalan ve miktarı yirmibeşmilyar Türk Lirasına kadar olan dava konusu uyuşmazlıkların anlaşmayla tasfiyesine karar vermek.

f) Özel kanunları gereğince il özel idaresine ait vergi, resim ve harçların tarh, tahakkuk ve tahsilini yapmak.

g) Belediye sınırları dışındaki gayri sıhî müesseseler ile umuma açık istirahat ve eğlence yerlerine ruhsat vermek ve denetlemek. (Ek cümle: 6.3.2007–5594/4 md.) Ancak, sivil hava ulaşımına açık havaalanları bünyesinde yer alan tüm tesislere işyeri açma ve çalışma ruhsatı dâhil her türlü ruhsat, Sivil Havacılık Genel Müdürlüğü tarafından verilir. Bu konuya ilişkin usul ve esaslar Sivil Havacılık Genel Müdürlüğüne hazırlanacak bir yönetmelikle düzenlenir.

İl özel idaresi, hizmetleri ile ilgili olarak, halkın görüş ve düşüncelerini belirlemek amacıyla kamuoyu yoklaması ve araştırması yapabilir. İl özel idaresinin mallarına karşı suç işleyenler Devlet malına karşı suç işlemiş sayılır. (Ek cümle: 1.7.2006–5538/26 md.) 2886 sayılı Devlet İhale Kanunu'nun 7'inci maddesi hükümleri il özel idaresi taşınmazları hakkında da uygulanır. *İl özel idaresinin proje karşılığı borçlanma yoluyla elde edilen gelirleri, vergi, resim ve harçları, şartlı bağışlar ve kamu hizmetlerinde fiilen kullanılan malları haczedilemez.*

İl Özel İdaresine Tanınan Muafiyetler:

İl özel idaresinin kamu hizmetlerine ayrılan veya kamunun yararlanmasına açık, gelir getirmeyen taşınmaz mallar ile bunların inşa kullanımları katma değer vergisi ile özel tüketim vergisi hariç her türlü vergi, resim, harç ve katılma paylarından muafır.

İl Özel İdaresinin Organları:

Vali

İl Genel Meclisi

İl Encümeni

Vali

5302 sayılı İl Özel İdaresi Kanununa göre vali, il özel idaresinin başı ve tüzel kişiliğinin temsilcisidir. Bu niteliği ile aynı zamanda il encümenin başkanıdır. Vali, il özel idaresinin en üst amiri olarak kurumu yönetmek, hak ve menfaatlerini korumakla yükümlüdür. Kanun valiyeye il özel idaresinin kurumsal stratejilerini oluşturmak, il özel idaresini stratejik plana uygun olarak yönetmek, bu stratejilere uygun olarak bütçeyi hazırlamak, faaliyetlerin ve personelin performans ölçütlerini belirlemek, uygulamak, izlemek ve bunlarla ilgili raporları meclise sunmak görevini vermiştir.

Valinin Görev ve Yetkileri:

- a) İl özel idaresi teşkilâtının en üst amiri olarak il özel idaresi teşkilâtını sevk ve idare etmek, İl Özel İdaresine hak ve menfaatlerini korumak.
- b) İl özel idaresini stratejik plâna uygun olarak yönetmek, il özel idaresinin kurumsal stratejilerini oluşturmak, bu stratejilere uygun olarak bütçeyi, il özel idaresi faaliyetlerinin ve personelinin performans ölçütlerini hazırlamak ve uygulamak, izlemek ve değerlendirmek, bunlarla ilgili raporları meclise sunmak.
- c) İl özel idaresini devlet dairelerinde ve törenlerde, davacı veya davalı olarak da yargı yerlerinde temsil etmek veya vekil tayin etmek.
- d) İl encümenine başkanlık etmek.
- e) İl özel idaresinin taşınır ve taşınmaz mallarını idare etmek.
- f) İl özel idaresinin gelir ve alacaklarını takip ve tahsil etmek.
- g) Yetkili organların kararını almak şartıyla sözleşme yapmak.
- h) İl genel meclisi ve encümen kararlarını uygulamak.
- i) Bütçeyi uygulamak, bütçede meclis ve encümenin yetkisi dışında kalan aktarmaları yapmak.
- j) İl özel idaresi personelini atamak.
- k) İl özel idaresi, bağlı kuruluşlarını ve işletmelerini denetlemek.
- l) Şartsız bağışları kabul etmek.
- m) İl halkının huzur, esenlik, sağlık ve mutluluğu için gereken önlemleri almak.
- n) Bütçede yoksul ve muhtaçlar için ayrılan ödeneği kullanmak.
- o) Kanunlarla il özel idaresine verilen ve il genel meclisi veya il encümeni kararını gerektirmeyen görevleri yapmak ve yetkileri kullanmak.

İl Genel Meclisi:

İl genel meclisi, il özel idaresinin karar organıdır ve ilgili kanunda gösterilen esas ve usullere göre ildeki seçmenler tarafından seçilmiş üyelerden oluşur. İl genel meclisine kanunla özel yetkiler verilmiştir ve çalışmalarını bu yetkiler çerçevesinde gerçekleştirir. İl genel meclisi, üyeleri arasından gizli oyla seçilen il genel meclisi başkanı tarafından yönetilir. Adıyaman İl Genel Meclisi 30 üyeden oluşmaktadır.

İl Genel Meclisi'nin Görev ve Yetkileri;

- a) Stratejik plân ile yatırım ve çalışma programlarını, il özel idaresi faaliyetlerini ve personelinin performans ölçütlerini görüşmek ve karara bağlamak.
- b) Bütçe ve kesin hesabı kabul etmek, bütçede kurumsal kodlama yapılan birimler ile fonksiyonel sınıflandırmanın birinci düzeyleri arasında aktarma yapmak.
- c) Belediye sınırları il sınırı olan il çevre düzeni plânı ile belediye sınırları dışındaki alanların imar plânlarını görüşmek ve karara bağlamak.
- d) Borçlanmaya karar vermek.
- e) Bütçe içi işletmeler ile Türk Ticaret Kanunu'na tâbi ortaklıklar kurulmasına veya bu ortaklıklardan ayrılmaya, sermaye artısına ve gayrimenkul yatırım ortaklığı kurulmasına karar vermek.

f) Taşınmaz mal alımına, satımına, trampa edilmesine, tahsisine, tahsis seklinin değiştirilmesine veya tahsisli bir taşınmazın akar haline getirilmesine izin; üç yıldan fazla kiralanmasına ve süresi yirmibeş yılı geçmemek kaydıyla bunlar üzerinde sınırlı aynî hak tesisine karar vermek.

g) Şartlı bağışları kabul etmek.

i) İl özel idaresi adına imtiyaz verilmesine ve il özel idaresi yatırımlarının yap-işlet veya yap-islet-devret modeli ile yapılmasına, il özel idaresine ait şirket, işletme ve iştiraklerin özelleştirilmesine karar vermek.

j) Encümen üyeleri ile ihtisas komisyonları üyelerini seçmek.

k) İl özel idaresi tarafından çıkarılacak yönetmelikleri kabul etmek.

l) Norm kadro çerçevesinde il özel idaresinin ve bağlı kuruluşlarının kadrolarının ihdas, iptal ve değiştirilmesine karar vermek.

m) Yurt içindeki ve yurt dışındaki mahallî idareler ve mahallî idare birlikleriyle karşılıklı işbirliği yapılmasına karar vermek.

n) Diğer mahallî idarelerle birlik kurulmasına, kurulmuş birliklere katılmaya veya ayrılmaya karar vermek.

o) İl özel idaresine kanunlarla verilen görev ve hizmetler dışında kalan ve ilgililerin isteğine bağlı hizmetler için uygulanacak ücret tarifelerini belirlemek.

İl Encümeni;

İl encümeni valinin başkanlığında, il genel meclisinin her yıl kendi üyeleri arasından bir yıl için gizli oyla seçeceği üç üye ile biri Genel Sekreter olmak üzere valinin her yıl birim amirleri arasından seçeceği üç üyeden oluşur.

Encümenin görev ve yetkileri;

a) Stratejik plân ve yıllık çalışma programı ile bütçe ve kesin hesabı inceleyip, il genel meclisine görüş bildirmek.

b) Yıllık çalışma programına alınan işlerle ilgili kamulaştırma kararlarını almak ve uygulamak.

c) Öngörülme-yen giderler ödeneğinin harcama yerlerini belirlemek.

d) Bütçede fonksiyonel sınıflandırmanın ikinci düzeyleri arasında aktarma yapmak.

e) Kanunlarda öngörülen cezaları vermek.

f) Vergi, resim ve harçlar dışında kalan ve miktarı beşmilyar TL'ye kadar olan ihtilafların sulhen haline karar vermek.

g) Taşınmaz mal satımına, trampa edilmesine ve tahsisine ilişkin kararları uygulamak, süresi üç yılı geçmemek üzere kiralanmasına karar vermek.

h) Belediye sınırları dışındaki umuma açık yerlerin açılış ve kapanış saatlerini belirlemek.

i) Vali tarafından havale edilen konularda görüş bildirmek

j) Kanunlarla verilen diğer görevleri yapmak.

C- İDAREYE İLİŞKİN BİLGİLER:

1-FİZİKSEL YAPI:

a) Hizmet Binası ve Konutlar:

İl Özel İdaresinin

Merkez İlçede;

- Hizmet Binalar:

4 adet hizmet binası (Hastane Caddesindeki hizmet binasında İl Genel Meclisi Başkanlığı, İl Encümen Başkanlığı, Encümen Müdürlüğü, Ruhsat ve Denetim Müdürlüğü hizmet vermektedir. Atatürk Bulvarı Kâhta yolundaki 2 adet hizmet binasında İl Genel Sekreterliği, Genel Sekreter Yardımcısı, Hukuk Müşavirliği, İnsan Kaynakları ve Eğitim Müdürlüğü, Yol ve Ulaşım Hizmetler Müdürlüğü, Su ve Kanal Hizmetler Müdürlüğü, Mali Hizmetler Müdürlüğü, İmar ve Kentsel İyileştirme Müdürlüğü, Destek Hizmetler Müdürlüğü, Plan, Proje, İnşaat ve Yatırım Müdürlüğü, Tarımsal Hizmetler Müdürlüğü ve KÖYDES Koordinasyon Bürosu hizmet vermektedir.

- Konutlar:

Vali Konağı (Atatürk Bulvarında)

b) Lojmanlar:

Siteler Mahallesindeki lojman 1 Blok, **20 Daire**,
İl Afet ve Acil Durum Müdürlüğü bitişiğindeki lojman **1 Daire**,
Valilik Konağı Civarındaki lojman 1 Blok, **8 Daire**,
Atatürk Bulvarı-Kâhta Yolu Üzerindeki lojman 2 Blok, **30 Daire** olmak üzere idaremizin **Toplam 59 adet lojmanı bulunmaktadır.**

c) Dükkânlar:

- 3 adet dükkân, (Hastane Caddesindeki İl Genel Meclisi Başkanlığı hizmet binasında)

d) Atölye, Ambarlar ve Sosyal Tesisler:

- 1 adet makine ikmal atölyesi, (Atatürk Bulvarındaki Genel Sekreterlik hizmet sahasında)
- 4 adet Ambar (Demirbaş Ambarı, İnşaat Ambarı, Yedek Parça Ambarı, Akaryakıt Ambarı)
- 2 adet sosyal tesis, (1 adedi Beşpınar Mesire Alanı, 1 adedi Kırık Köprüsü Dinlenme Tesis)

- İlçelerde Hizmet Binası, Lojman ve Bakımevleri;

- Besni İlçe Özel İdaresi: 1 adet hizmet binası **4 adet lojman**, 1 Bakımevi,
- Çelikhân İlçe Özel İdaresi: **6 adet lojman**, 1 Bakımevi,
- Gerger İlçe Özel İdaresi: 1 adet hizmet binası, **2 adet lojman**, 1 Bakımevi,
- Gölbaşı İlçe Özel İdaresi: **2 adet lojman**, 1 Bakımevi,
- Samsat İlçe Özel İdaresi: **1 adet lojman**,
- Sincik İlçe Özel İdaresi: **10 adet lojman**, (Hükümet Konağı Olarak Kullanılmaktadır) 1 Bakımevi,
- Tut İlçe Özel İdaresi: **4 adet lojman**,
İlçelerde toplam: **2 hizmet binası, 29 lojman** ile **5 Bakımevi** bulunmaktadır.

e) Makine Parkı:

Adıyaman İl Özel İdaresinin 2014 yılsonu itibariyle araç parkında bulunan kara taşıtları ve iş makinelerinin mevcudu ve ilçelere dağılımı tablo olarak aşağıda gösterilmiştir.

MAKİNE PARKI TABLOSU					
S.NO	MAKİNANIN CİNSİ	FAAL OLAN	DİĞER KURUMLARDA	EKONOMİK OLMAYAN	TOPLAM
1	Binek Otomobil	5	5	3	13
2	Pick-Up	24	1	4	29
3	Minibüs	2		1	3
4	Damperli Kamyon	21		10	31
5	Sabit Kasalı Kamyon	2		2	4
6	Çekici	2			2
7	Otobüs	2			2
8	Akaryakıt Tankeri	1			1
9	Greyder	7		8	15
10	Dozer	2		7	9
11	Lastikli Tekerlekli Traktör	1	1	1	3
12	Paletli Yükleyici			2	2
13	Lastikli Tekerlekli Yükleyici	8		1	9
16	Kanal Kazıcı ve Yükleyici	2			2
17	Asfalt Distribütörü	2		2	4
18	Roleytank	2			2
21	Vibrasyonlu Silindir	2		1	3
22	Seyyar Kaynak Makinesi	1			1
25	Paletli Ekskavatör	1			1
27	Jeep	1			1
28	Vidanjör	2			2
29	Asfalt Bakım Tamir Aracı	1			1
30	Asfalt Silindiri	2			2
31	Lastik Tekerlekli Silindir	1			1
32	Çöp Aracı	1			1
TOPLAM		95	7	42	144

Motorlu Araç Sayısı : **95**
Ekonomik olmayan Araç Sayısı : **42**
Diğer Kurumlardaki Araç Sayısı : **7**
Toplam Araç Sayısı : 144

NOT: 42 adet aracımız ekonomik ömrünü tamamlamıştır.

Makine Parkında Bulunan Araçların Birimlere Dağılımı:

MAKİNE PARKI TABLOSU													
İLÇELER		Merkez	Besni	Çelikhan	Gerger	Gölbaşı	Kâhta	Samsat	Sincik	Tut	Diğer Kurum	TOPLAM	Ekonomik Olmayan
Binek Araçlar	Otomobil	8									5	13	3
	Jeep	1										1	
Toplu Taşıma Araçları	Minibüs	2					1					3	1
	Otobüs	2										2	
Kamyonet	Pikap	22	1	1	2	1			1		1	29	4
Kamyon	Damperli Kamyon	31										31	10
	Sabit Kasalı Kamyon	4										4	2
İş Makineleri	Greyder	8	1	1	2	1	1		1			15	8
	Dozer	3	1	1	1	1	1		1			9	7
	Lastik Tekerlekli Kepçe	4		1	1	1	1		1			9	1
	Paletli Kepçe (Yükleyici)	2										2	2
	Vibrasyonlu Silindir	3										3	1
	Asfalt Yama Silindiri	2										2	
	Lastik Tekerlekli Silindir	1										1	
	Kanal Kazıcı (Yükleyici)	2										2	
	Çekici	2										2	
	Akaryakıt Tankeri	1										1	
	Asfalt Distribütörü	4										4	2
	Paletli Ekskavatör	1										1	
	Roleytank	2										2	
	Vidanjör	2										2	
	Lastik Tekerlekli Traktör	2									1	3	1
	Asfalt Yama Robotu	1										1	
	Çöp Aracı (50 NC)	1										1	
Seyyar Kaynak Makinesi	1										1		
TOPLAM		112	3	4	6	4	4		4		7	144	42

TAŞITLARIN KULLANIM YERLERİ:

Adıyaman İl Özel İdaresinin 2014 yılsonu itibariyle araç parkında bulunan toplam 144 adet araç bulunduđu, kullanım yerlerine göre araçların dağılımı aşağıda gösterilmiştir.

OTOMOBİL:

İdaremizin makine parkında bulunan **12 adet binek araçlardan;**

8 adet İdareimiz hizmetlerinde,
2 adet Valilik Hizmetlerinde (makam Aracı),
1 adet İl Genel Meclis Başkanlığı hizmetlerinde,
1 adet Çevre Şehircilik İl Müdürlüğü hizmetlerinde,
1 adet Kâhta Kaymakamlığı hizmetlerinde kullanılmaktadır.

Ayrıca, valilik hizmetlerinde kullanılan **3 adet otomobilin** ruhsatları valilik adına kayıtlı olup, bu araçların bakım-onarım, akaryakıt ve diğer giderleri idareimiz tarafından karşılanmaktadır.

JEEP-MİDİBÜS-OTOBÜS:

Makine Parkında bulunan **1 adet jeep, 3 adet midibüs, 2 adet otobüs** idareimiz hizmetlerinde, kullanılmaktadır.

PİKAP:

Makina Parkında bulunan **29 adet pikabın, 22 adedi** idareimiz hizmetlerinde, **6 adedi** İlçe özel idareleri hizmetlerinde kullanılmaktadır. **1 adedi** ise, Valilik Oluru ile İl Afet ve Acil Durum Müdürlüğü hizmetlerinde görevlendirilmiştir.

DAMPERLİ VE KASALI KAMYON:

İdaremizin makine parkında bulunan **31 adet Damperli Kamyonun;**

22 adedi yol ve ulaşım yapım hizmetlerinde, **2 adet** seyyar kaynak makinesi montajlı, **3 adet** su tankı montajlı, **3 adet** sondaj hizmetlerinde, **1 adet** vinç montajlı olmak üzere toplam **31 adet damperli kamyon** idare hizmetlerinde kullanılmaktadır.

4 adet Kasalı Kamyonun kullanım yerleri ise; **2 adet** Sondaj hizmetlerinde, **2 adedi** ise idaremizin diğer hizmetlerinde kullanılmaktadır.

İŞ MAKİNELERİ (ARAÇLARI):

İdarenin araç parkında; **15 adet** Greyder, **9 adet** Dozer, **9 adet** Lastik Tekerlekli Kepçe, **2 adet** Paletli Kepçe, **3 adet** Vibrasyonlu Silindir, **2 adet** Asfalt Yama Silindiri, **1 adet** Lastik Tekerlekli Silindir, **2 adet** Kanal Kazıcı, **1 adet** Konkasör, **2 adet** Çekici, **1 adet** Akaryakıt Tankeri, **4 adet** Asfalt Distribütörü, **1 adet** Paletli Ekskavatör, **2 adet** Roleytank (kırkayak), **2 adet** Vidanjör, **3 adet** Lastik Tekerlekli Traktör, **1 adet** Asfalt Yama Robotu, **1 adet** Çöp Aracı olmak üzere **60 adet iş aracı** bulunmaktadır.

Bunlardan **7 adet** Greyder, **6 adet** Dozer, **5 adet** Lastik Tekerlekli Kepçe **21 adet iş aracı** İlçe özel idareleri hizmetlerinde kullanılmakta, **1 adet** Lastik Tekerlekli **Traktör** Organize Sanayi Başkanlığı hizmetlerine tahsis edilmiştir.

2- TEŞKİLAT YAPISI:

Adıyaman İl Özel İdaresinin teşkilat yapısı 5302 sayılı İl Özel İdaresi Kanunu gereği norm kadro usul ve esaslarına uygun yönetim şeması aşağıda görüldüğü şekilde oluşturulmuştur.

ADIYAMAN İL ÖZEL İDARESİ YÖNETİM ŞEMASI

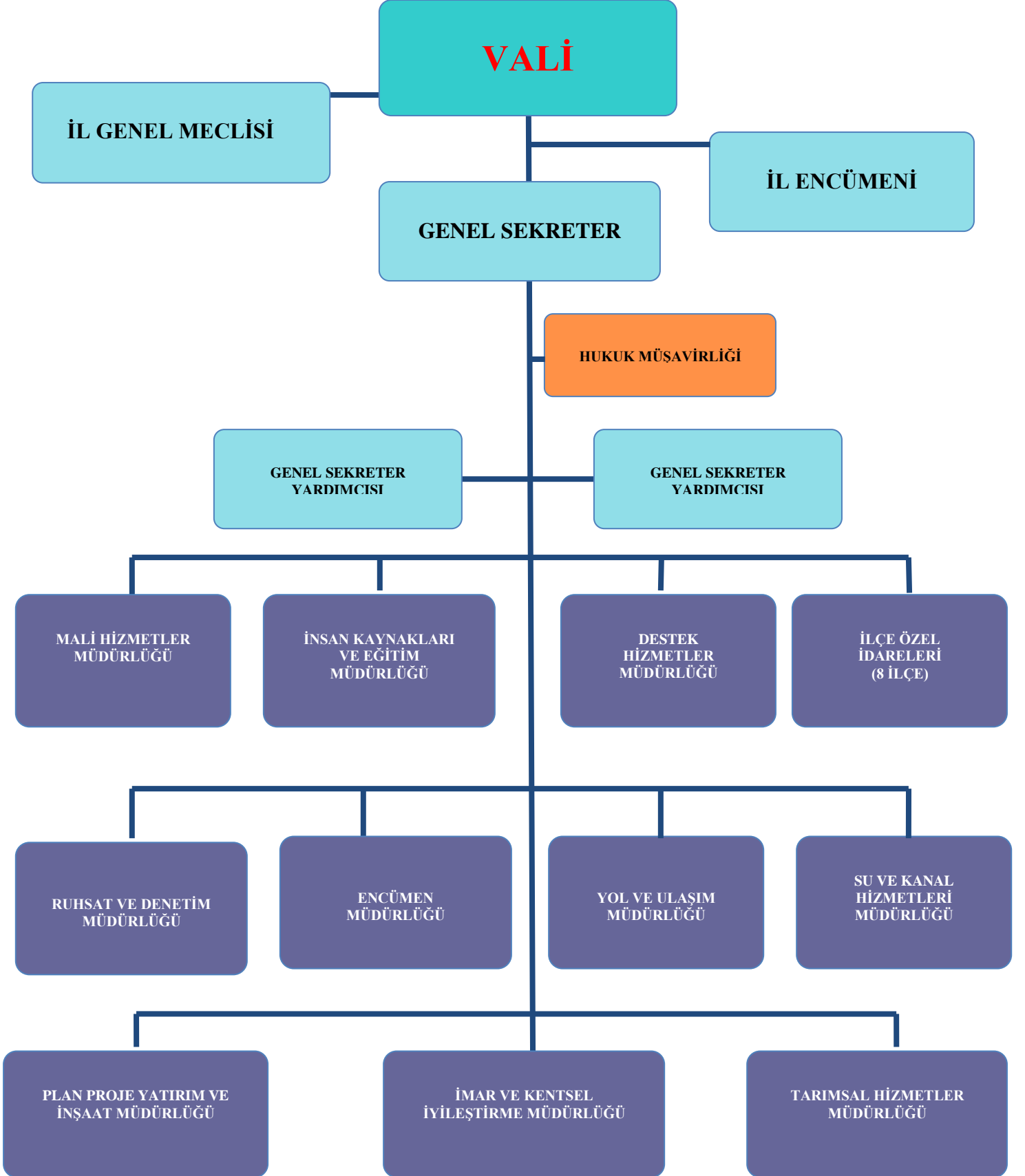

KURUMSAL YAPININ TANITILMASI

A) İL ÖZEL İDARESİNİN ORGANLARI

1- VALİ

2- İL GENEL MECLİSİ

3- İL ENCÜMENİ

B) ÜST YÖNETİM

1- ANA HİZMET BİRİMLERİ

2- BAĞLI BİRİMLER

3- KURUMSAL YAPININ TANITILMASI:

A. İl Özel İdaresi Organları:

04.03.2005 tarihinde Resmi Gazete'de yayımlanarak yürürlüğe giren 5302 sayılı İl Özel İdaresi Kanunu, il özel idaresinin karar organlarını il genel meclisi, il encümeni ve vali olarak tanımlanmıştır. Aşağıdaki bölümlerde bu organların il özel idaresiyle olan ilişkileri üzerinde durulmuştur.

1. Vali:

5302 sayılı İl Özel İdaresi Kanununa göre Vali, il özel idaresinin başı ve tüzel kişiliğinin temsilcisidir. Bu niteliği ile aynı zamanda il encümenin başkanıdır. Vali, il özel idaresinin en üst amiri olarak kurumu yönetmek, hak ve menfaatlerini korumakla yükümlüdür. Kanun valiye il özel idaresinin kurumsal stratejilerini oluşturmak, il özel idaresini stratejik plana uygun olarak yönetmek, bu stratejilere uygun olarak bütçeyi hazırlamak, faaliyetlerin ve personelin performans ölçütlerini belirlemek, uygulamak, izlemek ve bunlarla ilgili raporları meclise sunmak görevini vermiştir.

2. İl Genel Meclisi:

İl genel meclisi, il özel idaresinin karar organıdır ve ilgili kanunda gösterilen esas ve usullere göre ildeki seçmenler tarafından seçilmiş üyelere oluşur. İl genel meclisine kanunla özel yetkiler verilmiştir ve çalışmalarını bu yetkiler çerçevesinde gerçekleştirir. İl genel meclisi, üyeleri arasından gizli oyla seçilen il genel meclisi başkanı tarafından yönetilir.

3. İl Encümeni:

5302 sayılı İl Özel İdaresi Kanununa göre il encümeni valinin başkanlığında, il genel meclisinin her yıl kendi üyeleri arasından bir yıl için gizli oyla seçeceği üç üye ile biri genel sekreter olmak üzere valinin her yıl birim amirleri arasından seçeceği üç üyeden oluşur. Böylece İl encümeni toplam 11 kişiden oluşması öngörülmüştür. Valinin katılmadığı encümen toplantısına genel sekreter başkanlık eder.

B. Üst Yönetim:

Üst yönetim; vali, genel sekreter ve yardımcısından oluşur. Vali, il özel idaresinin başı ve tüzel kişiliğinin temsilcisidir. Genel Sekreter, il özel idaresi hizmetlerini vali adına ve onun emirleri yönünde, mevzuat hükümlerine, il genel meclisi ve il encümeni kararlarına, il özel idaresinin amaç ve politikalarına, stratejik plan ve yıllık performans planına göre düzenleyen ve yürüten kişidir. Genel Sekreter, belirlenen hizmetlerin yürütülmesinden valiye karşı sorumludur.

1. Ana Hizmet Birimleri:

İl Özel İdaresinde yer alan Mali Hizmetler Müdürü, İnsan Kaynakları ve Eğitim Müdürlüğü, Encümen Müdürlüğü, Ruhsat ve Denetim Müdürlüğü, İmar ve Kentsel İyileştirme Müdürlüğü, Yol ve Ulaşım Hizmetleri Müdürlüğü, Tarımsal Hizmetler Müdürlüğü, Su ve Kanal Hizmetleri Müdürlüğü, Destek Hizmetleri Müdürlüğü ve Plan Proje Yatırım ve İnşaat Müdürlüğü temel fonksiyonları icra ederler.

2. Baęlı Birimler:

İl Özel İdaresi mevcut 8 ilçede teşkilatlanmış olup; İlçe Özel İdareleri: *Besni İlçe Özel İdaresi, Çelikhhan İlçe Özel İdaresi, Gerger İlçe Özel İdaresi, Gölbaşı İlçe Özel İdaresi, Kâhta İlçe Özel İdaresi, Samsat İlçe Özel İdaresi, Sincik İlçe Özel İdaresi, Tut Besni İlçe Özel İdaresi* olarak ilçelerde İl Özel İdaresinin görevlerini ifa etmektedirler.

5302 sayılı İl Özel İdaresi Kanunu'nun yürürlüğe girmesiyle mevcut örgüt yapısının incelenerek ve analiz edilmesi sonucunda norm kadro standartlarına uygun olarak deęişiklik yapılmış ve Adıyaman İl Özel İdaresinin Teşkilat şemasında yer alan birimler aşağıdaki şekilde oluşturulmuştur:

- 1- Genel Sekreter
- 2- Genel Sekreter Yardımcısı
- 3- Hukuk Müşavirliği
- 4- Mali Hizmetler Müdürlüğü
- 5- Encümen Müdürlüğü
- 6- İnsan Kaynakları ve Eğitim Müdürlüğü
- 7- Ruhsat ve Denetim Müdürlüğü
- 8- İmar ve Kentsel İyileştirme Müdürlüğü
- 9- Yol ve Ulaşım Hizmetleri Müdürlüğü
- 10- Tarımsal Hizmetler Müdürlüğü
- 11- Su ve Kanal Hizmetleri Müdürlüğü
- 12- Destek Hizmetleri Müdürlüğü
- 13- Plan, Proje, Yatırım ve İnşaat Müdürlüğü
- 14- 8 İlçe Özel İdare Müdürlüğü

3. Bilgi ve Teknolojik Kaynaklar:

İl Özel İdaresinin tüm birimleri yeterli bilgisayar ve teknik donanımına sahip hale getirilmiş, internet bağlantısı yaygınlaştırılarak hizmetlerimizin daha hızlı icrası ile şeffaflık ve katılımcılık ilkesine uygun hizmet verilmesi için gerekli tedbirler alınmıştır.

-Bilgi işlem ağının korunması için lisanslı güvenlik sistemi (fortigate) kurulmuştur.

-İdareye ait WEB sitesi hazırlanmıştır.

Birimlerin iş ve işlemlerini yürütmeleri için bilgisayar ve yazılım programları (personel özlük hakları programları, icra takip programı, Bütçe Muhasebe Otomasyon Programı, Mali Bilgilerin Merkezi Yönetime aktarılmasına ilişkin Kullanıcı Bilgi Sistemi Programı, Teknik işlemlere ilişkin e-içişleri, sosyal güvenlik kurumu e-bildirge ve vergi dairesi işlemleri için e-beyanname programları, birimler arası bilgi alışverişini sağlayan ağ sistemi vb) kurulmuştur.

Adres Dayalı Kayıt Sistemi, UAVT Sistemi ile ilgili program kurulmuştur.

Arazi şartlarında çalışan personelin çalışmaları veri kayıtları için GPRS cihazları ve dijital fotoğraf makinesi temin edilmiştir.

Haberleşmenin sağlanması için ihtiyaç duyulan fax sistemi, vatandaş ve kamu kuruluşları ile iletişimin sağlanması için telefon santrali kurulmuştur.

4. İNSAN KAYNAKLARI:

Adıyaman İl Özel İdaresinde 49 Genel İdare Hizmetleri, 48 Teknik Hizmetler, 6 Yardımcı Hizmetler, 254 Sürekli İşçi ve 1 Sözleşmeli Personel olmak üzere **toplam 359 personeli** mevcuttur.

Personel Kadro Durumu

S. NO	KADRO UNVANLAR	SINIFI	TOPLAM
1	Genel Sekreter	GİH	1
2	Genel Sekreter Yardımcısı	GİH	2
3	Şube Müdürü	GİH	8
4	Müdür Yardımcısı (Şahsa Bağlı)	GİH	1
5	Müdür (Şahsa Bağlı)	GİH	3
6	İlçe Özel İdare Müdürü	GİH	6
7	Eğitim Uzmanı	GİH	1
8	Şef	GİH	2
9	Ayniyat Saymanı	GİH	1
10	Muhasebeci	GİH	1
11	V.H.K.İ	GİH	23
Genel İdare Hizmetleri Personel Toplamı			49
12	İnşaat Mühendisi	TH	15
13	Makine Mühendisi	TH	5
14	Elektrik Mühendisi	TH	1
15	Harita Mühendisi	TH	1
16	Ziraat Mühendisi	TH	3
17	Jeoloji Mühendisi	TH	2
18	Jeofizik Mühendisi	TH	3
19	Kimya Mühendisi	TH	1
20	Maden Mühendisi	TH	1
21	Şehir Plancısı	TH	2
22	Peyzaj Mimarı	TH	1
23	Tekniker	TH	9
24	Teknisyen	TH	4
Teknik Hizmetler Personel Toplamı			48
25	Avukat (Kısmi Sözleşmeli)	AH	2
Sözleşmeli Personel Toplamı			2
26	Bekçi	YDH	2
27	Aşçı	YDH	1
28	Hizmetli	YDH	3
Yardımcı Hizmetler Personel Toplamı			6
29	Sürekli İşçi	İşçi	254
GENEL PERSONEL TOPLAMI			359



Kenan DOĞAN İl Özel İdare Genel Sekreteri

İl Özel İdare Genel Sekreterinin Görev ve Yetkileri:

5302 sayılı İl Özel İdaresi Kanununun 35'inci maddesi gereğince Genel Sekreter, İl Özel İdaresi hizmetlerini Vali adına ve onun emirleri yönünde, mevzuat hükümlerine, İl Genel Meclisi ve İl Encümeni kararlarına, İl Özel İdaresinin amaç ve politikalarına, stratejik plan, yıllık çalışma programına göre düzenleyip yürütmekle görevli olup, bu amaçla İl Özel İdaresi kuruluşlarına gereken emirleri verir ve bunların uygulanmasını sağlar.

SUNULAN HİZMETLER

İlçe Özel İdareler

1- Besni

2- Çelikhan

3- Gerger

4- Gölbaşı

5- Kâhta

6- Samsat

7- Sincik

8- Tut

5. SUNULAN HİZMETLER:

İLÇE ÖZEL İDARELERİ

5302 sayılı İl Özel İdaresi Kanununun 35'nci maddesine göre İlçelerde özel idare işlemlerini yürütmek amacıyla ilçe özel idare teşkilatının oluşturulması öngörülmüştür.

İlçe özel idare teşkilatları üst birim olarak kaymakamlıklara bağlıdır.

Görev ve Sorumlulukları:

-5302 sayılı İl Özel İdaresi Kanunu çerçevesinde Özel İdare organlarınca alınan kararlar doğrultusunda hizmetleri yürütmek.

-5018 sayılı Kanunu gereği muhasebe yetkilisi görevlerini yürütmek.

-Mevzuat gereği ve Kaymakamın verdiği diğer görevleri yürütmek.

-İl Özel İdaresi'nin iş ve işlemleriyle ilgili istenen her türlü bilgi; evrak, rapor vb. çalışma sonuçlarını zamanında ilgili birime göndermek.

-İl Özel İdaresi stratejik plan hedeflerine uygun ilçe faaliyetlerini gerçekleştirmek, sonuçlarını raporlamak.

BESNİ İLÇE ÖZEL İDARESİ:

2014 YILI TOPLAM ÖDENEK HARCAMA DURUMU

TOPLAM ÖDENEK MİKTARI	TOPLAM HARCAMA MİKTARI	GERÇEKLEŞTİRME ORANI
11.415.080,56	10.142.042,05	88,85

2014 YILI GELİRLERİNİN FİNANSAL DAĞILIMI

2013 YILINDAN DEVREDEN ÖDENEK	BÜTÇE İLE VERİLEN ÖDENEK	TAHSİSLİ ÖDENEK	TOPLAM ÖDENEK
1.141.049,84	247.000,00	10.027.030,72	11.415.080,56

2014 YILI GİDERLERİNİN FİNANSAL DAĞILIMI

05 FİNANS	ORAN (%)	08 FİNANS	ORAN (%)	TOPLAM GİDER	GENEL GİDERLERE GÖRE (%)
446.374,73	4,40	9.695.667,32	95,60	10.142.042,05	4,31

Adıyaman İl Özel İdaresinin 2014 yılı genel giderler toplamı **235.435.395,85 TL'dir.**

Genel giderlere göre Besni Özel İdaresinin gider oranı **%4,31'dir.**

ÇELİKHAN İLÇE ÖZEL İDARESİ:

2014 YILI TOPLAM ÖDENEK HARCAMA DURUMU

TOPLAM ÖDENEK MİKTARI	TOPLAM HARCAMA MİKTARI	GERÇEKLEŞTİRME ORANI
2.704.029,08	2.334.093,54	86,32

2014 YILI GELİRLERİNİN FİNANSAL DAĞILIMI

2013 YILINDAN DEVREDEN ÖDENEK	BÜTÇE İLE VERİLEN ÖDENEK	TAHSİSLİ ÖDENEK	TOPLAM ÖDENEK
376.075,12	202.500,00	2.125.453,96	2.704.029,08

2014 YILI GİDERLERİNİN FİNANSAL DAĞILIMI

05 FİNANS	ORAN (%)	08 FİNANS	ORAN (%)	TOPLAM GİDER	GENEL GİDERLERE GÖRE (%)
337.016,69	14,44	1.997.076,85	85,56	2.334.093,54	0,99

Adıyaman İl Özel İdaresinin 2014 yılı genel giderler toplamı **235.435.395,85 TL'dir.**

Genel giderlere göre Çelikhan Özel İdaresinin gider oranı **%0,99'dur.**

GERGER İLÇE ÖZEL İDARESİ:

2014 YILI TOPLAM ÖDENEK HARCAMA DURUMU

TOPLAM ÖDENEK MİKTARI	TOPLAM HARCAMA MİKTARI	GERÇEKLEŞTİRME ORANI
6.815.879,82	6.082.891,45	89,25

2014 YILI GELİRLERİNİN FİNANSAL DAĞILIMI

2013 YILINDAN DEVREDEN ÖDENEK	BÜTÇE İLE VERİLEN ÖDENEK	TAHSİSLİ ÖDENEK	TOPLAM ÖDENEK
664.475,47	273.000,00	5.878.404,35	6.815.879,82

2014 YILI GİDERLERİNİN FİNANSAL DAĞILIMI

05 FİNANS	ORAN (%)	08 FİNANS	ORAN (%)	TOPLAM GİDER	GENEL GİDERLERE GÖRE (%)
934.861,18	15,37	5.148.030,27	84,63	6.082.891,45	2,58

Adıyaman İl Özel İdaresinin 2014 yılı genel giderler toplamı **235.435.395,85 TL'dir.**

Genel giderlere göre Gerger Özel İdaresinin gider oranı **%2,58'dir.**

GÖLBAŞI İLÇE ÖZEL İDARESİ:

2014 YILI TOPLAM ÖDENEK HARCAMA DURUMU

TOPLAM ÖDENEK MİKTARI	TOPLAM HARCAMA MİKTARI	GERÇEKLEŞTİRME ORANI
13.914.806,01	13.347.397,02	95,92

2014 YILI GELİRLERİNİN FİNANSAL DAĞILIMI

2013 YILINDAN DEVREDEN ÖDENEK	BÜTÇE İLE VERİLEN ÖDENEK	TAHSİSLİ ÖDENEK	TOPLAM ÖDENEK
828.697,41	153.500,00	12.932.608,60	13.914.806,01

2014 YILI GİDERLERİNİN FİNANSAL DAĞILIMI

05 FİNANS	ORAN (%)	08 FİNANS	ORAN (%)	TOPLAM GİDER	GENEL GİDERLERE GÖRE (%)
327.597,02	2,45	13.019.800,00	97,55	13.347.397,02	5,67

Adıyaman İl Özel İdaresinin 2014 yılı genel giderler toplamı **235.435.395,85 TL'dir.**

Genel giderlere göre Gölbaşı Özel İdaresinin gider oranı **%5,67'dir.**

KÂHTA İLÇE ÖZEL İDARESİ:

2014 YILI TOPLAM ÖDENEK HARCAMA DURUMU

TOPLAM ÖDENEK MİKTARI	TOPLAM HARCAMA MİKTARI	GERÇEKLEŞTİRME ORANI
39.255.477,00	28.408.405,11	72,37

2014 YILI GELİRLERİNİN FİNANSAL DAĞILIMI

2013 YILINDAN DEVREDEDEN ÖDENEK	BÜTÇE İLE VERİLEN ÖDENEK	TAHSİSLİ ÖDENEK	TOPLAM ÖDENEK
2.207.082,10	217.500,00	36.830.894,90	39.255.477,00

2014 YILI GİDERLERİNİN FİNANSAL DAĞILIMI

05 FİNANS	ORAN (%)	08 FİNANS	ORAN (%)	TOPLAM GİDER	GENEL GİDERLERE GÖRE (%)
4.607.556,53	16,22	23.800.848,58	83,78	28.408.405,11	12,07

Adıyaman İl Özel İdaresinin 2014 yılı genel giderler toplamı **235.435.395,85 TL'dir.**

Genel giderlere göre Kâhta Özel İdaresinin gider oranı **%12,07'dir.**

SAMSAT İLÇE ÖZEL İDARESİ:

2014 YILI TOPLAM ÖDENEK HARCAMA DURUMU

TOPLAM ÖDENEK MİKTARI	TOPLAM HARCAMA MİKTARI	GERÇEKLEŞTİRME ORANI
3.776.609,85	3.485.613,32	92,29

2014 YILI GELİRLERİNİN FİNANSAL DAĞILIMI

2013 YILINDAN DEVREDEN ÖDENEK	BÜTÇE İLE VERİLEN ÖDENEK	TAHSİSLİ ÖDENEK	TOPLAM ÖDENEK
419.458,24	130.000,00	3.227.151,61	3.776.609,85

2014 YILI GİDERLERİNİN FİNANSAL DAĞILIMI

05 FİNANS	ORAN (%)	08 FİNANS	ORAN (%)	TOPLAM GİDER	GENEL GİDERLERE GÖRE (%)
128.086,07	3,67	3.357.527,25	96,33	3.485.613,32	1,48

Adıyaman İl Özel İdaresinin 2014 yılı genel giderler toplamı **235.435.395,85 TL'dir.**

Genel giderlere göre Samsat Özel İdaresinin gider oranı **%1,48'dir.**

SİNCİK İLÇE ÖZEL İDARESİ:

2014 YILI TOPLAM ÖDENEK HARCAMA DURUMU

TOPLAM ÖDENEK MİKTARI	TOPLAM HARCAMA MİKTARI	GERÇEKLEŞTİRME ORANI
6.822.423,79	6.537.790,97	95,83

2014 YILI GELİRLERİNİN FİNANSAL DAĞILIMI

2013 YILINDAN DEVREDEN ÖDENEK	BÜTÇE İLE VERİLEN ÖDENEK	TAHSİSLİ ÖDENEK	TOPLAM ÖDENEK
1.073.513,79	131.000,00	5.617.910,00	6.822.423,79

2014 YILI GİDERLERİNİN FİNANSAL DAĞILIMI

05 FİNANS	ORAN (%)	08 FİNANS	ORAN (%)	TOPLAM GİDER	GENEL GİDERLERE GÖRE (%)
1.205.982,33	18,45	5.331.808,64	81,55	6.537.790,97	2,78

Adıyaman İl Özel İdaresinin 2014 yılı genel giderler toplamı **235.435.395,85 TL'dir.**

Genel giderlere göre Sincik Özel İdaresinin gider oranı **%2,78'dir.**

TUT İLÇE ÖZEL İDARESİ:

2014 YILI TOPLAM ÖDENEK HARCAMA DURUMU

TOPLAM ÖDENEK MİKTARI	TOPLAM HARCAMA MİKTARI	GERÇEKLEŞTİRME ORANI
4.090.000,06	3.877.999,89	94,82

2014 YILI GELİRLERİNİN FİNANSAL DAĞILIMI

2013 YILINDAN DEVREDEN ÖDENEK	BÜTÇE İLE VERİLEN ÖDENEK	TAHSİSLİ ÖDENEK	TOPLAM ÖDENEK
1.650.801,13	130.000,00	2.309.198,93	4.090.000,06

2014 YILI GİDERLERİNİN FİNANSAL DAĞILIMI

05 FİNANS	ORAN (%)	08 FİNANS	ORAN (%)	TOPLAM GİDER	GENEL GİDERLERE GÖRE (%)
284.416,49	7,33	3.593.583,40	92,67	3.877.999,89	1,65

Adıyaman İl Özel İdaresinin 2014 yılı genel giderler toplamı **235.435.395,85 TL'dir.**

Genel giderlere göre Tut Özel İdaresinin gider oranı **%1,65'tir.**

SUNULAN HİZMETLER

Merkez Birimler

1- Özel Kalem

2- Mali Hizmetler

3- Yol ve Ulaşım Hizmetleri

4- Su ve Kanal Hizmetleri

5- Tarımsal Hizmetler

6- Destek Hizmetleri

7- İmar Kentsel ve İyileştirme

8- Plan, Proje, Yatırım ve İnşaat

9- İnsan Kaynakları ve Eğitim

10- Encümen

11- Ruhsat ve Denetim

ÖZEL KALEM:

2014 YILI TOPLAM ÖDENEK HARCAMA DURUMU

TOPLAM ÖDENEK MİKTARI	TOPLAM HARCAMA MİKTARI	GERÇEKLEŞTİRME ORANI
200.000,00	104.296,51	52,15

2014 YILI GELİRLERİNİN FİNANSAL DAĞILIMI

2013 YILINDAN DEVREDEN ÖDENEK	BÜTÇE İLE VERİLEN ÖDENEK	TAHSİSLİ ÖDENEK	TOPLAM ÖDENEK
0,00	200.000,00	0,00	200.000,00

2014 YILI GİDERLERİNİN FİNANSAL DAĞILIMI

05 FİNANS	ORAN (%)	08 FİNANS	ORAN (%)	TOPLAM GİDER	GENEL GİDERLERE GÖRE (%)
104.296,51	100,00	0,00	0,00	104.296,51	0,04

Adıyaman İl Özel İdaresinin 2014 yılı genel giderler toplamı **235.435.395,85 TL**'dir.

Genel giderlere göre Özel Kalem Biriminin gider oranı **%0,04**'tür.

MALİ HİZMETLER MÜDÜRLÜĞÜ:

Görev Tanımı:

Gelirlerin tahsili, giderlerin hak sahibine ödenmesi, para ve parayla ifade edilebilen değerler ile emanetlerin alınması, saklanması, ilgililere verilmesi, gönderilmesi ile diğer tüm mali işlemlerin kayıtlarının yapılması ve raporlanması işlemlerini yürütmek üzere Mali Hizmetler Müdürlüğü kurulmuştur.

Alt Birimler:

Muhasebe, Bütçe, Gelir, Strateji Geliştirme

2014 YILI TOPLAM ÖDENEK HARCAMA DURUMU

TOPLAM ÖDENEK MİKTARI	TOPLAM HARCAMA MİKTARI	GERÇEKLEŞTİRME ORANI
22.656.964,56	14.493.846,71	63,97

2014 YILI GELİRLERİNİN FİNANSAL DAĞILIMI

2013 YILINDAN DEVREDEN ÖDENEK	BÜTÇE İLE VERİLEN ÖDENEK	TAHSİSLİ ÖDENEK	TOPLAM ÖDENEK
527.871,03	3.855.000,00	18.274.093,53	22.656.964,56

2014 YILI GİDERLERİNİN FİNANSAL DAĞILIMI

05 FİNANS	ORAN (%)	08 FİNANS	ORAN (%)	TOPLAM GİDER	GENEL GİDERLERE GÖRE (%)
1.902.584,89	13,13	12.591.261,82	86,87	14.493.846,71	6,16

Adıyaman İl Özel İdaresinin 2014 yılı genel giderler toplamı **235.435.395,85 TL**'dir.

Genel giderlere göre Mali Hizmetler Müdürlüğünün gider oranı **%6,16**'dır.

5302 sayılı İl Özel İdaresi Kanunu'nun 6'ncı maddesi gereğince;

İl Özel İdaresi mahallî müşterek nitelikte olmak şartıyla;

“a) *Gençlik ve spor Sağlık, tarım, sanayi ve ticaret; Belediye sınırları il sınırı olan Büyükşehir Belediyeleri hariç ilin çevre düzeni plânı, bayındırlık ve iskân, toprağın korunması, erozyonun önlenmesi, kültür, sanat, turizm, sosyal hizmet ve yardımlar, yoksullara mikro kredi verilmesi, çocuk yuvaları ve yetiştirme yurtları; ilk ve orta öğretim kurumlarının arsa temini, binalarının yapım, bakım ve onarımı ile diğer ihtiyaçlarının karşılanmasına ilişkin hizmetleri il sınırları içinde,*

b) *İmar, yol, su, kanalizasyon, katı atık, çevre, acil yardım ve kurtarma (...)⁽¹⁾; orman köylerinin desteklenmesi, ağaçlandırma, park ve bahçe tesisine ilişkin hizmetleri belediye sınırları dışında,*

Yapmakla görevli ve yetkilidir.

*(Ek fıkra: 3/7/2005-5393/85 md.; Değişik ikinci fıkra: 24/7/2008-5793/42 md.) Bakanlıklar ve diğer merkezi idare kuruluşları; **yapım, bakım ve onarım işleri**, devlet ve il yolları, içme suyu, sulama suyu, kanalizasyon, enerji nakil hattı, sağlık, eğitim, kültür, turizm, çevre, imar, bayındırlık, iskan, gençlik ve spor gibi hizmetlere ilişkin yatırımlar ile bakanlıklar ve diğer merkezi idare kuruluşlarının görev alanına giren diğer yatırımları, kendi bütçelerinde bu hizmetler için ayrılan ödenekleri il özel idarelerine aktarmak suretiyle gerçekleştirebilir.*

Aktarma işlemi ilgili bakanın onayıyla yapılır ve bu ödenekler tahsis amacı dışında kullanılamaz. İş, il özel idaresinin tabi olduğu usul ve esaslara göre sonuçlandırılır. İl özel idareleri de bütçe imkânları ölçüsünde bu yatırımlara kendi bütçesinden ödenek aktarabilir. Bu fıkraya göre, bakanlıklar ve diğer merkezi idare kuruluşları tarafından aktarılacak ödenekler ile gerçekleştirilecek yatırımlar, birinci fıkroda öngörülen görev alanı sınırlamasına tabi olmaksızın bütün il sınırları içinde yapılabilir.

(Ek fıkra: 1.7.2006–5538/26 md.) İl özel idaresi bütçesinden, emniyet hizmetlerinin gerektirdiği teçhizat alımıyla ilgili harcamalar yapılabilir.

İl çevre düzeni plânı; *valinin koordinasyonunda, büyükşehirlerde büyükşehir belediyeleri, diğer illerde il belediyesi ve il özel idaresi ile birlikte yapılır. İl çevre düzeni plânı belediye meclisi ile il genel meclisi tarafından onaylanır. (Ek cümle: 1.7.2006–5538/26 md.) Belediye sınırları il sınırı olan Büyükşehir Belediyelerinde il çevre düzeni planı ilgili Büyükşehir Belediyeleri tarafından yapılır veya yaptırılır ve doğrudan Belediye Meclisi tarafından onaylanır.*

Hizmetlerin yerine getirilmesinde öncelik sırası, il özel idaresinin malî durumu, hizmetin ivediliği ve verildiği yerin gelişmişlik düzeyi dikkate alınarak belirlenir.

İl özel idaresi hizmetleri, vatandaşlara en yakın yerlerde ve en uygun yöntemlerle sunulur. Hizmet sunumunda özür, yaşlı, düşkün ve dar gelirli durumuna uygun yöntemler uygulanır.

Hizmetlerin diğer mahallî idareler ve kamu kuruluşları arasında bütünlük ve uyum içinde yürütülmesine yönelik koordinasyon o ilin valisi tarafından sağlanır.”

Denilmektedir.

Adıyaman İl Özel İdaresi, gerek kanunda belirtilen yasal oranlara göre ve gerekse de, İl Özel İdaresi Kanunu gereği ödenek tahsis edilecek hizmetin mahallî müşterek nitelikte olması şartıyla, ihtiyaç duyulan ödeneğin karşılanabilir miktarı mali yılı bütçesinden meclis bütçe kararı ile tahsis edilmektedir.

**2014 Mali Yılında
Yasa Gereği Verilen Paylar İle
Mahallî Müşterek Nitelikte Olan İşler İçin Kurum ve Kuruluşlar Tahsis Edilen Ödenekler:**

YASAL DAYANAK	BÜTÇEDEN PAY VERİLEN KURUM/KURULUŞLAR	PAY ORANI (%)
4759 Sayılı Kanunun 4. maddesi 3/a gereği	İller Bankası Sermaye İştirak Payı	2
5510 Sayılı Kanunun 81/h maddesi gereği	SGK Primleri Ödeneğinin %20'si (Emekli Sandığı Ek Öd.)	20
222 Sayılı Kanunun 76/b maddesi gereği	İlköğretim Hizmetleri Payı	20
5018 Sayılı Kanunun 38. maddesi gereği	Personel Giderlerini Karşılama Ödeneği (Yedek Ödenek)	5
5018 Sayılı Kanunun 38. maddesi gereği	Yatırımları Hızlandırma Ödeneği (Yedek Ödenek)	5
5018 Sayılı Kanunun 38. maddesi gereği	Doğal Afet Giderlerini Karşılama Ödeneği (Yedek Öd.)	5
5018 Sayılı Kanunun 38. maddesi gereği	Yedek Ödenek	5
4109 Sayılı Kanunun 11. maddesi gereği	Muhtaç Asker Ailelerine Yardım (Azami %2)	0,05
5449 Sayılı Kanunun 19. maddesi gereği	İpekyolu Kalkınma Ajansı Payı	1
5355 Sayılı Kanunun 20. maddesi gereği	Vilayetler Hizmet Birliği Payı	1
3194 Sayılı Kanunun 39. maddesi gereği	İmar Kanunu Gereği Yıkılacak Tehlikeli Yapılar İçin (Azami %1, nispi)	1
5902 Sayılı Kanunun 18. Maddesi gereği	İl Afet ve Acil Durum Müdürlüğü Kesinleşmiş Gider Bütçesi (Asgari %1)	1
Mevzuat Gereği Birliklere Yapılan Yardım	KHGB'lerine Yapılan Yardımlar	Nispi
Mevzuat Gereği Diğer Verilen Paylar	GAP Kültürel Mirasları Koruma Birliği Payı	Nispi
Mevzuat Gereği Diğer Verilen Paylar	Mikro Kredi (Muhtaç ve Yoksul Ailelere İş Kurma Öd.)	Nispi
Mevzuat Gereği Diğer Verilen Paylar	AB Faaliyetlerini Destekleme Ödeneği	Nispi
Mevzuat Gereği Diğer Verilen Paylar	Türkiye Barolar Birliği Payı	Nispi
4631 Sayılı Kanunun 8. maddesi gereği	Damızlık Hayvan Irklarının Islahı İçin	Nispi
Mevzuat Gereği Diğer Verilen Paylar	Emniyet ve Güvenlik Hizmetlerine Yardım	Nispi
Mevzuat Gereği Diğer Verilen Paylar	Sağlık Hizmetlerine Yapılan Yardım	Nispi
Mevzuat Gereği Diğer Verilen Paylar	Amatör Spor Kulüplerine Yapılan Malzeme Yardımı	Nispi
Mevzuat Gereği Diğer Verilen Paylar	Kültür ve Turizm Hizmetleri Tanıtımına Yardım	Nispi
Mevzuat Gereği Diğer Verilen Paylar	Aile ve Sosyal Politikalar Hizmetlerine Yardım	Nispi

Not: Oransal yasal pay olarak verilen ödenekler, İl Afet ve Acil Durum Müdürlüğü hariç bir önceki yılın kesinleşmiş öz gelir hesapları üzerinden tahsis edilmesi gerektiğinden, bütçenin yapıldığı tarihte kesinleşmiş 2013 mali yılı öz gelirlerinden, İl Afet ve Acil Durum Müdürlüğüne ise bir önceki yılın kesinleşmiş öz gider hesapları üzerinden %1 oranında ödenek tahsis edilmiştir.

HUKUK MÜŞAVİRLİĞİ:

HUKUK MÜŞAVİRLİĞİ İŞ VE İŞLEMLERİ:

İdaremizin aleyhinde açılan davalar, kamulaştırma ve her türlü hukuksal konulardaki hak ve hukukunun savunulması, korunması ile ilgili iş ve işlemleri iki kısmi sözleşmeli avukat ve bir büro personeli tarafından yürütülmektedir.

2014 YILINDA HUKUK MÜŞAVİRLİĞİNCE TAKİP EDİLEN DAVA DOSYALARI

S. NO	AÇIKLAMA	DOSYA SAYISI	BİTEN DOSYALAR	DEVAM EDEN DOSYALAR
1	1. Asliye Hukuk Mahkemesi	54	3	51
2	2. Asliye Hukuk Mahkemesi	25	11	14
3	3. Asliye Hukuk Mahkemesi	6	---	6
4	4. Asliye Hukuk Mahkemesi	1	---	1
5	Asliye Ceza Mahkemeleri	2	---	2
6	Asliye Ticaret Mahkemeleri	1	---	1
7	Sulh Hukuk Mahkemeleri	12	4	8
8	İdare Mahkemeleri	47	13	34
9	İş Mahkemeleri	284	275	9
10	İcra Ceza Mahkemeleri	1	---	1
11	İcra Takip Dosyaları	212	170	42
TOPLAM		645	476	169

YOL VE ULAŞIM HİZMETLERİ MÜDÜRLÜĞÜ:

Görev Tanımı:

5302 sayılı yasa ile İl Özel İdaresinin görev alanında sayılan belediye ve mücavir alan sınırları dışında kalan yerleşme birimlerinin yol yapım, onarım ve bakımının sağlanması için Yol ve Ulaşım Hizmetleri Müdürlüğü kurulmuştur.

2014 YILI TOPLAM ÖDENEK HARCAMA DURUMU

TOPLAM ÖDENEK MİKTARI	TOPLAM HARCAMA MİKTARI	GERÇEKLEŞTİRME ORANI
17.700.686,44	13.904.100,40	78,55

2014 YILI GELİRLERİNİN FİNANSAL DAĞILIMI

2013 YILINDAN DEVREDEN ÖDENEK	BÜTÇE İLE VERİLEN ÖDENEK	TAHSİSLİ ÖDENEK	TOPLAM ÖDENEK
2.956.186,44	11.599.500,00	3.145.000,00	17.700.686,44

2014 YILI GİDERLERİNİN FİNANSAL DAĞILIMI

05 FİNANS	ORAN (%)	08 FİNANS	ORAN (%)	TOPLAM GİDER	GENEL GİDERLERE GÖRE (%)
10.381.451,34	74,66	3.522.649,06	25,34	13.904.100,40	5,91

Adıyaman İl Özel İdaresinin 2014 yılı genel giderler toplamı **235.435.395,85 TL'dir.**

Genel giderlere göre Yol ve Ulaşım Müdürlüğünün gider oranı **%5,91'dir.**

Yol ve Ulaşım Müdürlüğünün Görev ve Sorumlulukları;

Devlet ve İl yolları ağı dışında kalan 438 adet köy ve bunlara bağlı 518 yerleşim birimlerindeki toplam 188512 nüfusa ulaşım sağlayan ve müdürlüğümüz yol ağı dahilinde bulunan toplam 3386 km köy yollarının; Tesviyesini (yeni yol açılması), onarımını (açılmış ve mevcut yolların standartlarının iyileştirilmesi), stabilize malzeme kaplamasını, stabilize ve greyderli bakımları ile 1. ve 2. kat asfalt kaplama yapılması, ayrıca bozulan asfalt kaplama yüzeylerinin rodmix malzeme ile onarılması ve bu işlerin yapılması için gerekli kırıklı üst temel ve rotmix malzemelerinin konkasör ve plent şantiyemizde üretilmesi, asfalt kaplama yapım işleri ile bakım ve onarımda kullanılacak bitüm malzemelerinin temini ve naklinin yapılmasını il özel idaresinin diğer birimleri ile koordineli şekilde yürütmek, ihtiyaç olması halinde il özel idaresi adına köy yollarında kullanılacak malzeme üretimi yapmak için ocak yeri tespiti yapıp kullanıma açmak işini il özel idaresinin ilgili birimleri ile birlikte yürütmek,

Üretilen malzemelerin köy yollarında kullanımını sağlamak, yol ağımızda bulunan muhtelif yollarda meydana gelen heyelanların temizlenmesi ve yol standartlarının iyileştirilmesi (eğimi ve genişlikleri düzeltilmesi), mevcut sanat yapıları ve büz ağızlarını açarak içi tıkanmış olanların gerekli temizliğini yapmak, köy yollarında alt yapısı ve üst yapısı tamamlanarak standartlara kavuşturulan yollarda trafik kazalarının önlenmesi ve yol güvenliğinin sağlanması amacıyla trafik işaret ve levhalarını yerleştirmek Devlet Kurum ve Müesseseleri ile Kamu tüzel kişileri, Dernekler, Kooperatifler, Kurum ve gerçek kişiler tarafından gelecek yol taleplerini değerlendirmek taleplerini imkânlar ölçüsünde protokol düzenleyerek bedeli mukabilinde gereğini yapmak,

Köy yolları güzergâhında yapılması planlanan özel ve tüzel kişilere ait yapı tesis işletme vb gibi yapılara ait köy yolu geçişi ön izin belgesi düzenlemek, köy yollarında ticari amaçlı yolcu taşımacılığı yapacak olan araçların (j) plakası alımına esas olmak üzere yol güzergâhı krokisini çıkarmak kar yağışı nedeniyle kapanan köy yollarının sürekli açık tutulması, köy yollarının ihtiyacına göre sanat yapıları, köprüleri protokollü işler ile yukarıda belirtilen işlerin yapılması amacıyla ödenek durumu ve kalemine göre müdürlüğümüz programlarından mal ve hizmet ve yapım ihalelerini, kontrollüklerini ve kesin hesaplarını yapmak, yıllık yatırım programlarına göre ilçelerde bulunan bakımevi şantiyelerimize araçları ve iş makineleri ile bunların personellerinin sevkini yapmak ve iş yoğunluğuna göre çalışma bölgelerini değiştirmek ve çalışmalarını iş yerinde kontrol ve takip etmek, diğer kurumlarla yapılan protokollü işler yapmak, amirlerin ve mevzuatın verdiği diğer iş ve işlemleri yapmak ve yürütmek, bunun dışında köylerin alt yapısını destekleme projesi (KÖYDES Projesi) kapsamında gönderilen ödeneklerin kullanılması amacıyla gerekli işlerin projelerini, yaklaşık maliyetlerini hazırlamak, ayrıca Köylere Hizmet Götürme Birlikleri ile ortaklaşa olarak işlerin ihale öncesi dosyaları hazırlamak, kontrollük ve kabul hizmetlerini yürüterek inşaatların yapımını tamamlamaktır.

Yol ve Ulaşım Müdürlüğünce Yapılan İşler;

- * 1. ve 2. kat sathi asfalt kaplama yapılması
- * Stabilize kaplama yapılması
- * Tesviye (yeni yol) yapımı ve onarımı
- * Yol alt yapı hizmetleri (köprü-menfez-sanat yapıları- büz ve taş duvar)
- * Kilitli parke taşı yapılması
- * Karla mücadele yapılması
- * Asfalt yama yapılması
- * Greyderli bakım yapılması

Yol ve Ulaşım Hedefleri:

İlimiz Merkez ve 8 ilçeye bağlı bulunan yerleşim yerlerine ulaşım sağlayan muhtelif köy yollarında 150 km stabilize kaplama, 60 km 1. kat sathi asfalt kaplama, 140 km 2. kat sathi asfalt kaplama, iklim koşulları ve zaman aşımı nedeniyle bozulan asfalt kaplamalı yollarda asfalt yama bakımı ile diğer yollarda greyderli bakım ve hendek temizleme çalışmaları yapılması mevcut köy yollarımızı afetten korumak standardını yükseltmek ve sanat yapısı eksikliklerini tamamlamak için ihtiyaç duyulan güzergahlara köprü ve menfez yapması, asfalt kaplaması yapılmış olan yollara en az 500 adet trafik işaret levhaları yapılması, mevcut köy yolları ağında yaklaşık 3386 km greyderli bakım yapılması, asfalt kaplaması yapılmış olan yolların yaklaşık 150 km'lik kısmında yama bakım işleri yapılması, daha önceden stabilize yapılarak zaman ve iklim koşulları nedeniyle stabilize bozulan yolların yaklaşık 100 km'lik kısmında malzemeli bakım yapılması, 10.000 M2 köy içi yolların kilitli parke yapılması yol ağımız dahilinde yer alan köy yollarda yoğun kar yağışı nedeniyle ulaşım kapanan 3386 km'lik yolda kar mücadelesi yapılması hedeflenmektedir.

Yol ve Ulaşımın Faaliyet Sonuçları:

İl özel idaresi 2014 yılı programları doğrultusunda, ihaleli ve idare araçları ile 21,3 km. asfalta hazır hale getirme, geçmiş yıllarda asfalta hazır hale getirilmiş yollarla beraber idare araçları ile 71,5 km. 1. kat asfalt, 239,1 km. 2. kat asfalt, 292,55 km. stabilize kaplama, 17 adet menfez 7600 km greyderli bakım ve hendek temizleme, 1710 km bozulan asfalt kaplamalı yolların yama bakım ve onarımı ve kar yağışı nedeniyle ulaşım kapanan köy yollarının ulaşım açık tutulması amacıyla 4847 km kar mücadelesi ile 3000 adet trafik işaret ve yön levhalarının temini ve montajı çalışmaları yapılmıştır. Ayrıca KÖYDES projesi kapsamında yapılan tüm yol yapım işlerinin proje ve kontrollüğü müdürlüğümüz teknik elemanlarınca yapılmıştır.

Yol ve Ulaşım Müdürlüğünün Proje Bilgileri:

İl Özel İdaresi 2010-2014 yıllarını kapsayan stratejik planı kapsamında ekonomik işler ve hizmetler kısmının, stratejik amaç 2. bölümünde belirtilen her yıl için tesviyeli 150 km., stabilize yol 60 km., 1. kat asfalt kaplama 140 km 2. kat asfalt kaplama 100 km., bozulan asfalt kaplamalı yolun rodmix malzeme ile onarımı için 90.000 ton yama malzemesi, üretimi veya temini köy yolu ağımızda bulunan yolların standartlarını yükseltmek amacıyla çeşitli çap ve ebatla sanat yapısı yapılması ve büz döşenmesi asfalt ve stabilize kaplamalı yolların trafik işaret ve levhaları plan dönemlerinde tamamlanacak ve mevcut köy yollarının ilkbahar ve son baharda olmak üzere 2 defa greyderli bakım yapılması, stabilize kaplaması bozulan yolların gerekli malzemeli bakımının yapılması, yol ağı dahilinde bulunan köy yollarının yoğun kar yağışı nedeniyle ulaşım kapanan yollarda kar mücadelesi çalışmaları köy içi yollarında 10.000 m2 kilitli parke yapılması ile 2015 yılına kadar köy ve mezralarda köy içi yollarına malzemeli bakım yapılması stratejik plan doğrultusunda hedeflenmiştir.

2014 Yılı Performans Sonuç Tablosu:

S. NO	FAALİYETİN ADI	MİKTARI	BİRİMİ
1	1. Kat Sathi asfalt kaplama	71,5	Km
2	2.Kat Sathi Asfalt kaplama	239,1	Km
3	Asfalta hazır hale getirme	21,3	Km
4	Stabilize	292,55	Km
5	Kilitli parke	0	m2
6	Asfalt yama	1710	Km
7	Greyderli bakım	7600	Km
8	Kar Mücadelesi	4847	Km
9	Menfez Yapımı	17	Adet
10	Trafik İşaret ve Levhaları	3000	Adet

Yol ve Ulaşım Hizmetlerine ait Performans Sonuçlarının Değerlendirilmesi:

Yol ve Ulaşım Hizmetleri olarak 2014 yılı programlarının fiziki değerlendirme neticesinde hedeflenen iş programının tamamının fiziki gerçekleşmesi %100 olarak tamamlanmıştır.

2014 yılı yatırımlarının ve çalışma programının değerlendirilmesi amacıyla Ocak-Nisan Temmuz ve Ekim aylarında faaliyet değerlendirme toplantıları yapılmıştır. Bu değerlendirme toplantısında planlanan iş programları ile elde edilen sonuçlar ve mali gerçekleştirmeler belirlenmiş sonuçlarının değerlendirilmesi yapılmıştır.

Ayrıca birim performans planına uygun olarak her 3 ayda bir düzenli olarak faaliyet izleme raporları tanzim ve takip edilmektedir.

ÖZEL İDARE KAYNAKLARI İLE 2014 YILINDA YAPILAN YOL İŞLERİ

ASFALTA HAZIR HALE GETİRME İŞLERİ:

S.NO	İLÇESİ	YOLUN ADI	KM	HARCAMA	AÇIKLAMA
1	MERKEZ	Doğanlı Köyü Kotur Mezrası	2	60.000,00	Tamamlandı
2	MERKEZ	Dy. Ay. Börgenek köyü	1	30.000,00	“
3	MERKEZ	Boğazözü Köyü	0,7	20.000,00	“
4	MERKEZ	Bağdere Köyü Özel Evler	1	30.000,00	“
5	MERKEZ	Palanlı Köyü	0,6	13.000,00	“
6	BESNİ	Akdurak-Boybey Bağlantısı	4	120.000,00	“
7	BESNİ	Ören-Yeşiloba Köyleri Arası	3	90.000,00	“
8	GERGER	Seyyitmahmut-Oymaklı Bağlantısı	6	150.000,00	“
9	KÂHTA	Kocahisar Köyü Pamı Mezrası	1,6	40.000,00	“
10	KÂHTA	Dot Köyü	1,4	30.000,00	“
ASFALTA HAZIR HALE GETİRME TOPLAMI			21,3	583.000,00	

1. KAT ASFALT İŞLERİ:

S.NO	İLÇESİ	YOLUN ADI	KM	HARCAMA	AÇIKLAMA
1	MERKEZ	Hasankendi-Düdere	1	70.000,00	Tamamlandı
2	MERKEZ	Çıplakbaba Ziyaret Yolu	2	120.000,00	“
3	MERKEZ	Kıvırcık	3	60.000,00	“
4	MERKEZ	Kç Boyalı	0,8	113.000,00	“
5	MERKEZ	Kayatepe	1,1	50.000,00	“
6	BESNİ	Güneykaş	4,6	115.000,00	“
7	BESNİ	Satılışağı-Oyratlı Köyleri Arası	5,7	70.000,00	“
8	BESNİ	Yazıkarakuyu-Tokar Köyleri Arası	3,1	117.000,00	“

9	ÇELİKHAN	Mutlu Köy yolu	1,3	70.000,00	“
10	GERGER	İlçe Çıkışı Üçkaya arası	1,9	120.000,00	“
11	GÖLBAŞI	Haydarlı-Serpinolar-Tetirli-Sorkun-Beşevler Cerrahobası- mezraları	1,8	0,00	“
12	KÂHTA	Güdülge Karamağara Mezrası Yolu	1,5	120.000,00	“
13	KÂHTA	Ulupınar Köy yolu Ayrımı Aktaş	2,7	280.000,00	“
14	KÂHTA	Oluklu Köyü Doğanentepe ve Yeşiltepe Mezraları	1	60.000,00	“
15	KÂHTA	Narince Köyü Karagöl Mezrası	0,4	20.000,00	“
16	KÂHTA	Erikli-Kamer mezrası	1	60.000,00	“
17	KÂHTA	Yapraklı-Dikmeleş	4,3	10.000,00	“
18	KÂHTA	Bozpınar Akdamlar (Üçek)	2,2	100.000,00	“
19	KÂHTA	Narince Köyü Halice Mezrası (Bağlı)	3,1	40.000,00	“
20	KÂHTA	Bostanlı Köyü Halifan (Yazıca) Mezrası	1,7	60.000,00	“
21	KÂHTA	Bostanlı Köyü Zeynan (Altınbaş) Mz.	4,2	184.000,00	“
22	KÂHTA	Kavaklı Köyü Akpınar Mezrası	1,6	100.000,00	“
23	KÂHTA	Çıralık Köyü Çelebi Mezrası	2,7	66.000,00	“
24	KÂHTA	Yelkovan Köyü Kilisik-Bırbır Mezrası	5,4	160.000,00	“
25	KÂHTA	Hacıyusuf Y.Ayr. Samsat Yolu arası	3,0	50.000,00	“
26	KÂHTA	Belveren Köyü Bahçe Mezrası	2,9	15.000,00	“
27	KÂHTA	Göçeri Köyü Avnik Köklü Mezrası	2,9	40.000,00	“
28	KÂHTA	Daluca Yassıkaya Köyleri arası	0,5	120.000,00	“
29	KÂHTA	Damlacık Karanfil Mezrası	1,6	90.000,00	“
30	KÂHTA	Teğmenli Köyü	0,3	120.000,00	“
31	TUT	Şerefli Köprüsü Tepecik-Dağyalankoz-Akçatepe arası	1,5	63.000,00	“
32	TUT	Şepker Köprüsü-Yeşilyurt arası	0,7	22.000,00	“
1. KAT ASFALT HARCAMASININ TOPLAMI			71,5	2.685.000,00	

1. KAT ASFALT İŞLERİ:

S.NO	İLÇESİ	YOLUN ADI	KM	HARCAMA	AÇIKLAMA
1	MERKEZ	Çimento Fabrikası-Yeniköy-Şepker Köprüsü	7,6	150.000,00	Tamamlandı
2	MERKEZ	Büyük Kavaklı-Küçük Kavaklı arası	2,4	50.000,00	“
3	MERKEZ	Doyran Yol Ayrımı Kulafhöyük köy yolu	5	125.000,00	“
4	MERKEZ	Kuyucak Derinsu-Kaşköy Yol Ayrımı	10,8	250.000,00	“
5	MERKEZ	Hasankendi-Düdere	1	25.000,00	“
6	MERKEZ	Kuştepe köy yolu	6	150.000,00	“
7	MERKEZ	Zorköy-Kömür yolu arası	1	25.000,00	“
8	MERKEZ	Uğurca Köristan arası	4,2	100.000,00	“
9	MERKEZ	Malpınarı	1	25.000,00	“
10	MERKEZ	Burç	2	50.000,00	“
11	MERKEZ	Akdere	4,5	100.000,00	“
12	MERKEZ	Ekinci-Ilıcak	1,7	37.500,00	“
13	MERKEZ	Hacıhalil -Aslanoğlu	2,8	60.000,00	“
14	MERKEZ	Balıca (Daluca)	0,6	15.000,00	“
15	MERKEZ	Kemerkaya Köyü	1,1	25.000,00	“
16	MERKEZ	Yenice Köyü	1,6	35.000,00	“
17	MERKEZ	Yeşilce (Şırazi) Bebek Köyü Arası	1	25.000,00	“
18	MERKEZ	Akyazı Kamışlı Köyü arası	1,1	25.000,00	“
19	MERKEZ	Tekpınar-Çokpınar ve Kındıralı Köyleri Arası	5,5	100.000,00	“
20	MERKEZ	Uzunpınar Çarkezi	3	75.000,00	“
21	MERKEZ	Aydınluk (Terman) Köyü	2,2	50.000,00	“
22	BESNİ	Dört Yol-Kesecik-Geçitli-Beşyol Köyleri	7,6	175.000,00	“
23	BESNİ	Dy. Ay. Karakeçi-Sarıkaya-Köristan Köyleri	7,2	150.000,00	“
24	BESNİ	Topkapı Sarıkaya-Alataş Köyleri	7,5	175.000,00	“
25	BESNİ	Beşyol-Bahri Arası	6,7	125.000,00	“
26	BESNİ	Güzelyurt-Berete-Hacıhalil Köyleri	6,3	125.000,00	“
27	BESNİ	Yoldüzü-Çakırhöyük Arası	5,1	75.000,00	“
28	BESNİ	Üçgöz-Kutluca köy Yolu Ayrımı	4,4	75.000,00	“

29	BESNİ	Akyazı (Çanakçı)	0,6	25.000,00	“
30	BESNİ	Hasanlı Köyü Köy Yolu	4,7	75.000,00	“
31	BESNİ	Kargalı Köyü Köy Yolu	3,1	75.000,00	“
32	BESNİ	Dy. Ay. Boncuk-Toklu Köyleri	3,8	100.000,00	“
33	BESNİ	Dy. Ay. Sugözü-Bereketli-Çaykaya Köyleri	10	175.000,00	“
34	BESNİ	Başlı Köyü Köy yolu	1	25.000,00	“
35	BESNİ	Kızılhisar Köyü Köy Yolu	3,9	100.000,00	“
36	BESNİ	Çilboğaz Köyü Köy Yolu	2,4	60.000,00	“
37	BESNİ	Demirobası-Kızılpınar	4,1	50.000,00	“
38	GERGER	Gömük Yol Ayrımı Şengül Mezrası	3,9	100.000,00	“
39	GÖLBAŞI	Akçakaya	3,3	75.000,00	“
40	GÖLBAŞI	Hacılar	8,2	175.000,00	“
41	GÖLBAŞI	Haydarlı-Serpinolar-Tetirli -Cerrahobası-Sorkun-Beşevler mezraları	7,7	0,00	“
42	GÖLBAŞI	Çelik	2,2	50.000,00	“
43	GÖLBAŞI	Harmanlı Dy. Ayr. Çakmak-Kalemkaş Arası	5,5	125.000,00	“
44	GÖLBAŞI	Suvarlı Dy. Ay.(4.Km) A. Nasırlı Köyü Yk. Nasırlı Köyü Arası	8,5	225.000,00	“
45	GÖLBAŞI	Dy. Ayr. Tecirli Köyü Arası	0,7	20.000,00	“
46	GÖLBAŞI	As. Karakuyu	2	50.000,00	“
47	GÖLBAŞI	Tut Yol Ayrımı Akçabel Köyü Arası	4,6	100.000,00	“
48	GÖLBAŞI	Yaylacık Köyü	9,1	225.000,00	“
49	KÂHTA	Erikdere Köy yolu	5	125.000,00	“
50	KÂHTA	Bölükayla-Çaltılı-Çukurtaş-Karadut Köy yolu	10,5	262.000,00	“
51	KÂHTA	Geldibuldu Köy yolu	4	100.000,00	“
52	KÂHTA	Eskitaş Grup Köy yolu	4,2	100.000,00	“
53	KÂHTA	Ulupınar	3	75.000,00	“
54	KÂHTA	Doluca	2,4	50.000,00	“
55	KÂHTA	Yolaltı	1	21.000,00	“
56	TUT	Şerefli Köprüsü Tepecik-Dağyalankoz-Akçatepe arası	5	125.000,00	“
57	TUT	Boyundere Havutlu arası	2,6	62.500,00	“
58	TUT	Şepker Köprüsü-Yeşilyurt arası	1,2	20.000,00	“
2. KAT ASFALT HARCAMASININ TOPLAMI			239,1	5.168.000,00	

STABİLİZE İŞLERİ:

S.NO	İLÇESİ	İŞİN ADI	ADET	HARCAMA	AÇIKLAMA
1	GERGER	Cevizpınarı-Gölyurt Köyü Arası Stabilize-Sanat Yapısı Ve İstinat Duvarı Yapımı İşi	7	200.000,00	Tamamlandı
2	GERGER	Yk. Dağlıca -Üçyol-Çınarık Köyleri Arası	1,5	35.000,00	“
3	GERGER	Kaşyazı Köyü Kuran Mahallesi Ve Orta Mahalle Yolu	2,5	30.000,00	“
4	GERGER	Kılıç Köyü Kalecik-Aşağı Kalecik Yk. Kalecik	3,4	40.000,00	“
5	GERGER	Çamiçi Köyü Samak Akçalı Köyleri	4	40.000,00	“
6	GERGER	Seyitmahmut Köyü Emkuran Güler Mehli Mahallesi Yolu	4	40.000,00	“
7	GERGER	Gölyurt Köyü Hıskan Mezrası	2	20.000,00	“
8	GERGER	Dağdeviren Köyü Hursayık Mezrası	4	40.000,00	“
9	GERGER	Siver Pıyamlı-Çobanpınarı Arası	2	20.000,00	“
10	GERGER	Gölyurt-Save Mezrası	2,9	30.000,00	“
11	GERGER	Hekkezin	1,9	20.000,00	“
12	GERGER	Venk	2,4	25.000,00	“
STABİLİZE YOL HARCAMASININ TOPLAMI			37,6	540.000,00	

İDARE İMKÂNlarıyla YAPILAN STABİLİZE İŞLERİ:

S.NO	İLÇESİ	İŞİN ADI	ADET	HARCAMA	AÇIKLAMA
1	MERKEZ	Akdere-Damlıca	4	0,00	İdare İmkânlarıyla Yapıldı
2	MERKEZ	Harun-Olgunlar Köy İçi	2	0,00	“
3	MERKEZ	Şerefli Köyü Köy İçi	1	0,00	“
4	MERKEZ	Pınaryayla Kavaklı-Bahçe Ve Köy İçi	5	0,00	“
5	MERKEZ	Ziyaret-Çemberlitaş Yolu	0,5	0,00	“
6	MERKEZ	Esence Köy İçi Stabilize	0,5	0,00	“
7	MERKEZ	Kızılcahöyük Urfa Dy. Ay	0,5	0,00	“
8	MERKEZ	Kömür Malihere-Zor ve Okul Yolları	6	0,00	“

9	MERKEZ	Burç-Akçin Arası	2	0,00	“
10	MERKEZ	Sarıharman Köy İçi	2	0,00	“
11	MERKEZ	Akdere-Damlıca Köy Yolu	4	0,00	“
12	MERKEZ	Akçalı Köyü Köy İçi	1	0,00	“
13	MERKEZ	Bebek Köy İçi	1	0,00	“
14	MERKEZ	Bebek-Kılıçlar Mezrası	1	0,00	“
15	MERKEZ	Uzunpınar-Çerkez Arası	0,15	0,00	“
16	MERKEZ	Akpınar-Darbelik	0,5	0,00	“
17	MERKEZ	Malpınar Köyiçi	1,5	0,00	“
18	MERKEZ	Palanlı Köyiçi	1	0,00	“
19	MERKEZ	Ağveren Köyiçi	1	0,00	“
20	MERKEZ	Kıvırcık Mezra Yolu	4	0,00	“
21	MERKEZ	Uzunköy-Düzağaç	3	0,00	“
22	MERKEZ	Uzunköy	13	0,00	“
23	MERKEZ	Hasankendi Köyü Dödere Mezrası Köy İçi Düzenlenmesi	1	0,00	“
24	MERKEZ	Pınaryayla Bahçe Arası	2	0,00	“
25	MERKEZ	Başpınar-Ağveren Mezrası Köy İçi Düzenlenmesi	1	0,00	“
26	MERKEZ	Koçali	1	0,00	“
27	MERKEZ	Ağaçkonak Köy İçi	2,5	0,00	“
28	MERKEZ	Uzunköy-Ayrılanlı Mezrası	3	0,00	“
29	MERKEZ	Yenigüven Köy İçi	1	0,00	“
30	MERKEZ	Çemberlitaş Okul Yolu	0,3	0,00	“
31	MERKEZ	Yedioluk-Bağtepe Mezrası	3	0,00	“
32	MERKEZ	Bağtepe-Çamlıca	3	0,00	“
33	MERKEZ	Dandırmaz-Gürlevik	5	0,00	“
34	MERKEZ	Urut Ağılı	1	0,00	“
35	MERKEZ	Çamlıca Köy İçi	1	0,00	“

36	MERKEZ	Hasancık	1	0,00	“
37	MERKEZ	Kuyulu Köy İçi	2	0,00	“
38	MERKEZ	Burç-Köy İçi	1	0,00	“
39	MERKEZ	Durak Pınarbaşı	2	0,00	“
40	MERKEZ	Akpınar-Harabe Köy İçi	1	0,00	“
41	MERKEZ	Ordu Köy Yolu	0,5	0,00	“
42	MERKEZ	Durukaynak Köy İçi	1,5	0,00	“
43	MERKEZ	Küçük Boyalı Köy İçi	0,5	0,00	“
44	BESNİ	Gümüşkaya-Besni-Kızılın Arası	10	0,00	“
45	BESNİ	Çamlıca-Kıllı-Yaylımlı Arası	7	0,00	“
46	BESNİ	Akyazı Köy İçi	1	0,00	“
47	BESNİ	Ören Köy İçi	1	0,00	“
48	BESNİ	Bakla	2	0,00	“
49	BESNİ	Sayören Köyü Köy İçi	3	0,00	“
50	BESNİ	Zormağara	3	0,00	“
51	BESNİ	Kızılın Köyü Urut	3	0,00	“
52	BESNİ	Kuzevler	1	0,00	“
53	BESNİ	Ören-Yeşilova	2	0,00	“
54	GÖLBAŞI	Çelik Köyü Köy İçi Stabilize	5	0,00	“
55	GÖLBAŞI	Aşağı Nasırlı-Gedikli Arası	4	0,00	“
56	GÖLBAŞI	İnekli-Azaplı	5	0,00	“
57	GÖLBAŞI	Tecirli	1	0,00	“
58	GÖLBAŞI	Altınlı Köprü Yıkacak –Meydan	5	0,00	“
59	GÖLBAŞI	Miçolar Mz Yolu	3	0,00	“
60	GÖLBAŞI	Cankara Mahalle Yolu	1	0,00	“
61	GÖLBAŞI	Urut Köy İçi	3	0,00	“
62	GÖLBAŞI	Kumlu	1	0,00	“

63	GÖLBAŞI	Urut –Savran Arası	3	0,00	“
64	GÖLBAŞI	Meydan	2	0,00	“
65	GERGER	Kılıç-Kalecik	4	0,00	“
66	GERGER	Güzelsu-Cimik Köy İçi	1	0,00	“
67	GERGER	Gürgenli	3	0,00	“
68	GERGER	Çobanpınarı-Kevl Mezra Yolu	2	0,00	“
69	ÇELİKHAN	Karagöl	4	0,00	“
70	ÇELİKHAN	Yeşiltepe Köyiçi	0,5	0,00	“
71	KÂHTA	Alidam Çerçek Ve Haskeh Mahallesi	2	0,00	“
72	KÂHTA	Oluklu Köyü Teta Mezrası	1	0,00	“
73	KÂHTA	Tuğlu Köyü Elmalı Ve Yeşildirek Mezrası Arası	5	0,00	“
74	KÂHTA	Elbeyi	1	0,00	“
75	KÂHTA	Yapraklı Köy İçi	5	0,00	“
76	KÂHTA	Gülahmet Mezrası	1	0,00	“
77	KÂHTA	İkizce Köyü Yenice Mezrası	1	0,00	“
78	KÂHTA	Bölükayla İçi	9	0,00	“
79	KÂHTA	Belenli Tabaklı Arası	1	0,00	“
80	KÂHTA	Güzelçay-Kevik Arası	1	0,00	“
81	KÂHTA	Esendere	2	0,00	“
82	KÂHTA	Bağbaşı Güzan	5	0,00	“
83	KÂHTA	Taşlıca	1	0,00	“
84	KÂHTA	Habipler-Hacılar Mahallesi	4	0,00	“
85	KÂHTA	Elbeyi Köy İçi	1	0,00	“
86	KÂHTA	Hacıyusuf Kınık	5	0,00	“
87	KÂHTA	Belveren –Bahçe	3	0,00	“
88	KÂHTA	Bırbrır	2	0,00	“
89	KÂHTA	Eskitaş-Dardağan-Mahmudiye-Hasköy	6	0,00	“

90	KÂHTA	Karadut-Gom-Onevler Sarıkaya	8	0,00	“
91	SAMSAT	Çaybaşı Köy İçi	1	0,00	“
92	SAMSAT	Taşkuyu-Köy İçi	2	0,00	“
93	SAMSAT	Göhtarla	2	0,00	“
94	SAMSAT	Sarıkök	2	0,00	“
95	SİNCİK	Hüseyinli Köyü Urut Mz.	3	0,00	“
96	SİNCİK	Çat Örümcük	3	0,00	“
97	SİNCİK	Çatbahçe	2	0,00	“
98	SİNCİK	Söğütlübahçe Köy İçi	0,5	0,00	“
99	SİNCİK	Yarpuzlu Şahintepesi	2	0,00	“
100	TUT	Öğütlü-Akçatepe	2	0,00	“
101	TUT	Yaylımlı Köyü Kılılı Mezrası	2	0,00	“
STABİLİZE YOL HARCAMASININ TOPLAMI			254,95	0,00	

SANAT YAPISI

S.NO	İLÇESİ	İŞİN ADI	ADET	HARCAMA	AÇIKLAMA
1	BESNİ	Çomak köy yolu	1	174.047,00	Tamamlandı
2	KÂHTA	Yolaltı köy yolu	1		“
3	KÂHTA	Keklik köy yolu	1		“
4	KÂHTA	Orta Mezrası	1		“
5	GERGER	Seyyitmahmut köy yolu	2		“
6	GERGER	Seyyitmahmut Güler Mahallesi	1		“
7	GERGER	Siver Payamlı Çobanpınarı köy yolu	3		“
8	SİNCİK	Arıkonak köy yolu	7		“
SANAT YAPISI HARCAMASININ TOPLAMI			17	174.047,00	

ASFALT YAMA İŞLERİ:

Asfalt Yama (Rotmiks) Malzemesi Üretimi Amacıyla Asfalt Bitüm Malzemesi Alımları					
S.NO	İLÇESİ	İŞİN ADI	KM	HARCAMA	AÇIKLAMA
1	MERKEZ	Organize Sanayi Çıkışı Durukaynak-Şerefli Grup Yolu	14	0,00	İdare İmkanlarıyla Yapıldı
2	MERKEZ	Dy. Ay Gözebaşı Düzce Boğazözü Kömür Kaşköy Grup Yolu	21	0,00	“
3	MERKEZ	Kaşköy Yol Ayrımı Taşoluk-Derinsu-Kuyucak	10	0,00	“
4	MERKEZ	Dy. Ay. Kayacık-Büklüm-Şerefli Grup Köy Yolu Ve Narlık, Davuthan, Başpınar. Mürsel, Ordu, Tavlacık Bağlı Yolar Dâhil	22	0,00	“
5	MERKEZ	Durukaynak-Güneşli	2	0,00	“
6	MERKEZ	Adıyaman İl Çıkışı Beşyol Kızılcapınar Gölpınar Dışbudak-Çayırılı	30	0,00	“
7	MERKEZ	Eski Hısnımansur	3	0,00	“
8	MERKEZ	Mestan-Kavak-Sarıkaya-Balıkburnu	9	0,00	“
9	MERKEZ	Varlık-Ağaçkonak-Yedioluk	11	0,00	“
10	MERKEZ	Hacıhalil Aslanoğlu	5	0,00	“
11	MERKEZ	Devlet Yol Ayrımı Çamgazi Kulafhöyük-Kayalı-İlıcak-Köristan Kulafhöyük Yol Ayr. Elmacık	26	0,00	“
12	MERKEZ	By Kavaklı-Kç Kavaklı Arası-Altıntop Köy Yolu	4	0,00	“
13	MERKEZ	Ovakuyucak-Gazihandede-Yeniköy	7	0,00	“
14	MERKEZ	Bozhöyük-Yazlık-Korulu-Kışla-Kamışlı-Çobandede	15	0,00	“
15	MERKEZ	Dy. Ay Güzelyurt-Dilek-Kıvırcık	10	0,00	“
16	MERKEZ	İly Ay Yassihöyük-Paşamezra Karakoç	9	0,00	“
17	MERKEZ	Dy Ay. Yarmakaya Örümce Paşamezrası	8	0,00	“
18	MERKEZ	Dy. Ay İkidam Hasankendi-Güzelyurt	5	0,00	“
19	MERKEZ	Hasankendi Çaylı Paşamezrası Ky. İlt	3	0,00	“
20	MERKEZ	İly Ay. Karagöl-Ağveren-Başpınar	7	0,00	“
21	MERKEZ	Dy. Ay. Çaylı	2	0,00	“
22	MERKEZ	İly Ay Doyran	3	0,00	“
23	MERKEZ	Çimento Fb. Yeniköy Şepker Köprüsü	7	0,00	“

24	MERKEZ	Kuştepe	6	0,00	“
25	MERKEZ	Gümüşkaya Yol Ayr-Burç	13	0,00	“
26	MERKEZ	Akdere-Işıkli-Damlıca-Yuvacık	12	0,00	“
27	MERKEZ	Uzunpınar -Çarkezi	7	0,00	“
28	MERKEZ	Dy Ayr-Burç-Gümüşkaya	13	0,00	“
29	MERKEZ	Dy Ayr. Uğurca- Köristan	11	0,00	“
30	MERKEZ	Malpınar	6	0,00	“
31	MERKEZ	Zor-Kömür Yolu Arası	2	0,00	“
32	MERKEZ	Kuyulu-Akıncı-Akyazı-Kamışlı	7	0,00	“
33	MERKEZ	İl Çıkışı İndere-Oluklu Ahmethoca -Yeşiltepe	20	0,00	“
34	MERKEZ	Dy. Ay Boztepe Sarıharman-Çayırılı-İncebağ	9	0,00	“
35	MERKEZ	Yenigüven-Çemberlitaş-Yenice Kemer kaya-Toptepe-Kömür Y.Ayr.	17	0,00	“
36	MERKEZ	Çatalağaç	1	0,00	“
37	MERKEZ	Şerefli Y.Ay Tekpınar-Çokpınar-Kındıralı-Payamlı Karagöl	10,5	0,00	“
38	MERKEZ	Akyazı Kamışlı Köyü Arası	1	0,00	“
39	MERKEZ	Yeşilce (Şirazi) Bebek Köyü Arası	1	0,00	“
40	MERKEZ	Alibeyköy-Akyurt	7	0,00	“
41	MERKEZ	Sarıharman -Mamel-Çayırılı-Banav-Şifrak Çille İncebağ	25	0,00	“
42	MERKEZ	Vartana - Taşpınar-Sarıgül Lokman-	12	0,00	“
43	MERKEZ	Dy Ay. Hasancık Tepebaşı	3,2	0,00	“
44	MERKEZ	Dy. Ay. Aydınoluk (Terman)	2,5	0,00	“
45	MERKEZ	Atakent-Balaban	4	0,00	“
46	MERKEZ	Adıyaman İl Çıkışı Kç Kavaklı	5	0,00	“
47	MERKEZ	Kömür Çıkışı Pınaryayla-Emek--Çelikhan İlçe Sınırı	21	0,00	“
48	MERKEZ	Börgenek-Akhisar-Yayladamı	7	0,00	“
49	MERKEZ	Çakmak-Maloğlu-Kılıçlar-Yeşilce-Mazılık	10	0,00	“
50	MERKEZ	Merkez 100 Yıl	4	0,00	“

51	MERKEZ	Karahöyük	5	0,00	“
52	MERKEZ	Malpınarı Yol Ayrımı Burç Arası	3	0,00	“
53	MERKEZ	Durukaynak Y.Ay Kayaönü-Uğurlu	4	0,00	“
54	MERKEZ	İlçe Çık. Ahmet Hoca-Akçalı	15	0,00	“
55	MERKEZ	Yaylakonak	5	0,00	“
56	MERKEZ	Battalhöyük -Elmacık- Yeşilova Ekinci	10	0,00	“
57	MERKEZ	Gazihan	5	0,00	“
58	MERKEZ	Yarmakaya-Kızılcahöyük	3	0,00	“
59	MERKEZ	Kuşakkaya-Karşimahalle-Karaağaç-Çamyurdu	11	0,00	“
60	MERKEZ	Dy. Ay. Uğurca	6	0,00	“
61	MERKEZ	Çınar Haraba	6	0,00	“
62	MERKEZ	By. Boyalı-Yeni Ürgüç-Yıldızlı-Karaburç	7	0,00	“
63	BESNİ	Beşyol Yol Ayr-Karakeçi Sarıkaya	10	0,00	“
64	BESNİ	Beşyol Yol Ayr-Dörtüol-Kesecik Geçitli Beşyol Köy Yolu	8	0,00	“
65	BESNİ	Dy. Ay. Sugözü-Bereketli-Çaykaya Köyleri	10	0,00	“
66	BESNİ	Sarıkaya. Yol Ayrımı Akyazı (Çanakçı) Köyü	1	0,00	“
67	BESNİ	Sarıkaya Alataş	8	0,00	“
68	BESNİ	Beşyol-Bahri	5	0,00	“
69	BESNİ	Üçgöz-Kutluca-Tokar Yazıkarakuyu	14	0,00	“
70	BESNİ	Beşyol Topkapı	6	0,00	“
71	BESNİ	Kutluca Y.Ay Konuklu-Yoldüzü-Çakırhöyük	11	0,00	“
72	BESNİ	Yoldüzü-Hasanlı	6	0,00	“
73	BESNİ	Güzelyurt-Berete-Hacıhalil Köyleri	6,3	0,00	“
74	BESNİ	Dy. Ay. Sugözü-Bereketli-Çaykaya-Dipevler Köyleri	11	0,00	“
75	BESNİ	Dy. Ay. Boncuk-Toklu Köyleri	4	0,00	“
76	BESNİ	Kızılhisar	4	0,00	“
77	BESNİ	Çilboğaz	3	0,00	“

78	BESNİ	Başlı	1	0,00	“
79	BESNİ	Oyalı-Demiroğlu-Kızılpınar-Beşkoz-Aşağı Burunçayır	8	0,00	“
80	BESNİ	Şambayat Çıkışı-Akdere-Kılıçlı-Gümüşlü-Karahalil-Kızılcamustafa-Bostanlı Beşyol Ky. İlt.	26	0,00	“
81	BESNİ	Beşyol Çıkışı Sayören-Ören Kızılin	18	0,00	“
82	BESNİ	Kutluca Yazıkarakuyu	6	0,00	“
83	BESNİ	Kutluca Hacıhalil	11	0,00	“
84	BESNİ	Dy. Ay. Tetirli. Tk. Söğütlü-Alıçlı	7	0,00	“
85	BESNİ	Çomak Y. Ay. Yazıbeydilli-Güzelyurt-Akdurak Gaziantep İl Sınırı	17	0,00	“
86	BESNİ	Beşyol Çıkışı Yazıbademce-Yazıkarakuyu	7	0,00	“
87	BESNİ	Yazıbademce Yeniköy -Dikilitaş Zormağara- Kızılkaya Hacıhalil	12	0,00	“
88	BESNİ	İlçe Çıkışı-Oyratlı-Camuşcu-Çakırhöyük	18	0,00	“
89	BESNİ	Sugözü Mesire Yolu	3	0,00	“
90	BESNİ	Kurugöl-Eğerli-Uzunkuyu	9	0,00	“
91	BESNİ	Pınarbaşı-Kıraçayma	7	0,00	“
92	BESNİ	Çakırhöyük Kesmetepe	2	0,00	“
93	BESNİ	Yalankoz Bostancık	2	0,00	“
94	BESNİ	Alışar Tekağaç Giriş Çıkışı	2	0,00	“
95	BESNİ	Çakmak-2	7	0,00	“
96	BESNİ	Çorak	4	0,00	“
97	BESNİ	Çakallı	4	0,00	“
98	BESNİ	Kesmetepe-İnce	2	0,00	“
99	BESNİ	Atmalı-Akkuyu	3	0,00	“
100	BESNİ	Gövündürme	2	0,00	“
101	BESNİ	Yoldüzü-Aktepe-Güzelyurt Arası	9	0,00	“
102	BESNİ	Karnacık	2	0,00	“
103	BESNİ	Kesmetepe-Akkuyu	4	0,00	“
104	ÇELİKHAN	İlçe Çıkışı Çat Taşdamlar Baraj Yolu	15	0,00	“

105	ÇELİKHAN	Köseuşağı	1	0,00	“
106	ÇELİKHAN	Mutlu Yolu	6	0,00	“
107	ÇELİKHAN	Aksu-Recep-Değirmen-Yağızatlı	17	0,00	“
108	ÇELİKHAN	Yeşiltepe-Kale	7	0,00	“
109	GERGER	Sutepe Kütüklü Gerger İlçe Merkezi Grup Yolu	35	0,00	“
110	GERGER	Kaşyazı-Gönen-Geçitli-Everek	18	0,00	“
111	GERGER	Üçkaya Taraksu	6	0,00	“
112	GERGER	Yeşilyurt (Venk)	1	0,00	“
113	GERGER	İly Ayr. Kesertaş Aksan Varlık Oymaklı	11	0,00	“
114	GERGER	Güzelsu Kılıç-Bekiren-Gelebaz-Kalecik-Karacaviran-Tillak-Korulu-Koçlu-Beşgöze	22	0,00	“
115	GERGER	Gömük Y. Ay Şengül Mezrası	4	0,00	“
116	GÖLBAŞI	Akçakaya Köy Yolu	3	0,00	“
117	GÖLBAŞI	Hacılar	13	0,00	“
118	GÖLBAŞI	Çelik	2	0,00	“
119	GÖLBAŞI	Harmanlı Y. Ay. Çakmak-Kalemkaş	5	0,00	“
120	GÖLBAŞI	Yk. Nasırlı Çık. Aş. Nasırlı Suvarlı Ky İlt.	9	0,00	“
121	GÖLBAŞI	Aş. Karakuyu	2	0,00	“
122	GÖLBAŞI	Haydarlı-Serpinolar-Tetirli -Cerrahobası-Sorkun-Beşevler Mezraları	9,5	0,00	“
123	GÖLBAŞI	Dy. Ay. Tecirli Köyü Arası	1	0,00	“
124	GÖLBAŞI	Yaylacık Köyü	9	0,00	“
125	GÖLBAŞI	Tut Y.Ay Akçabel	5	0,00	“
126	GÖLBAŞI	Dy Ay Kumlu İstasyonu-Aktoprak-Hamzalar	23	0,00	“
127	GÖLBAŞI	İlçe Çıkışı Çataltepe-Savran	14	0,00	“
128	GÖLBAŞI	Hacılar Y.Ay. Azaplı-Yeşilşova	10	0,00	“
129	GÖLBAŞI	Haydarlı-Alidelibalta	5	0,00	“
130	KÂHTA	İly Ay Kocahisar	1	0,00	“
131	KÂHTA	Eskitaş Köy Yolu	10,5	0,00	“

132	KÂHTA	Karadut-Çukurtaş-Çaltılı-Bölükyayla Köy Yolu	10,5	0,00	“
133	KÂHTA	Erikdere	5	0,00	“
134	KÂHTA	Ulupınar Köy Yolu	3	0,00	“
135	KÂHTA	Akıncılar Yol Ayr-Geldibuldu	13	0,00	“
136	KÂHTA	Doluca	3	0,00	“
137	KÂHTA	Yolaltı	1	0,00	“
138	KÂHTA	İlçe Çıkışı Mülk-Şahintepe-Karacaviran	11	0,00	“
139	KÂHTA	Mülk Yol Ayrımı Ziyaret- Nasırtı-Hacıyusuf-By. Bey-İslamköy Samsat Y.Ayr.	19	0,00	“
140	KÂHTA	Çiçek-Belveren-Alakköprü-	8	0,00	“
141	KÂHTA	Bölükyayla Merkez İlçe Sınırı	5	0,00	“
142	KÂHTA	Beşaltı Köyü	2	0,00	“
143	KÂHTA	Çaybaşı Akbel	4	0,00	“
144	KÂHTA	Kamışlı	1	0,00	“
145	KÂHTA	Duman	2	0,00	“
146	KÂHTA	Ovacık	1	0,00	“
147	KÂHTA	Salkımbağı-Yelkovan	6	0,00	“
148	KÂHTA	Dy Ay. Akkavak-Büyükbağ	7	0,00	“
149	KÂHTA	Büyükbağ-Hasandigin-Oluklu	5	0,00	“
150	KÂHTA	İly Ay Zeytin -Ata-Çıralık-Yelkovan-Kazanlı-Karadut.	16	0,00	“
151	KÂHTA	Dy. Ay. Çıralık	5	0,00	“
152	KÂHTA	Dy Ay. Gölgeli -Bulut Çardak-Büyükbağ	9	0,00	“
153	KÂHTA	Bölükyayla-Boğazkaya-Sinke-Özelevler-Kozağaç-Sincik İlçe Sınırı	15	0,00	“
154	KÂHTA	Karadut Y.Ay Gölcük-Taşlıca Doluca Ky. İlt	7	0,00	“
155	KÂHTA	Aydınpınar	2	0,00	“
156	KÂHTA	Karabağ-Bağözü-Keklik	4	0,00	“
157	KÂHTA	Kalan-Dikmen-Aş. Çingi-Erler	3	0,00	“
158	KÂHTA	Köprübaşı-Sincik Yolu İlt	4	0,00	“

159	KÂHTA	İly. Ay Sarısu	5	0,00	“
160	KÂHTA	Çukur-Taşburun Narince Çıkışı Büyükbağ	16	0,00	“
161	KÂHTA	Akdoğan	1	0,00	“
162	KÂHTA	Bağbaşı	3	0,00	“
163	KÂHTA	Arılı	1	0,00	“
164	KÂHTA	Gökçe	1	0,00	“
165	KÂHTA	Akkuş	1	0,00	“
166	KÂHTA	Yapraklı-Bostanlı	14	0,00	“
167	KÂHTA	Bostanlı Y.Ay. Akçaören Beşikli Aklın Adalı-Ulukapı	23	0,00	“
168	KÂHTA	Tosun	3	0,00	“
169	KÂHTA	Eskitaş -Yenikuşak-Karataş-Akyol-Hasköy-Dardoğan	13	0,00	“
170	KÂHTA	Beşikli Y.Ay İkizce-Üçkardeş-Göçeri Ky. İlt	22	0,00	“
171	KÂHTA	Büyükbağ Y.Ay. Dilice-Oluklu	11	0,00	“
172	KÂHTA	Büyükbağ-Cumhuriyet-Göçeri	6	0,00	“
173	KÂHTA	Karakuş-Bağözü-Keklik-Teğmenli	5	0,00	“
174	KÂHTA	Burmapınar	1	0,00	“
175	KÂHTA	Şahintepe-Köseler-Şenköy-Kınık-Sultanmağara-Boztarla-Susuz-Çakıreşmekevik-Yüksekyayla-Fıstıklı-Tabaklı Kç. Güçlü	32	0,00	“
176	KÂHTA	Mülk-Güzelçay	7	0,00	“
177	KÂHTA	Gölcük Taşlıca Kozağaç	7	0,00	“
178	KÂHTA	Bozpinar	5	0,00	“
179	KÂHTA	Bölükayla Mahalle Yolu	2	0,00	“
180	SAMSAT	Doğanlar	2	0,00	“
181	SAMSAT	Çiçek-Gümüşsu	6	0,00	“
182	SAMSAT	Sahabe Yolu	2	0,00	“
183	SAMSAT	Sefaköy-Dasınc	4	0,00	“
184	SAMSAT	Akdamar-Doğanca-Çille	6	0,00	“

185	SAMSAT	Göltarla-Keçiören-Uyanık	8	0,00	“
186	SAMSAT	Ağaköy-Tepeönü	7	0,00	“
187	SAMSAT	Kovanoluk	3	0,00	“
188	SAMSAT	Gölpınar-Bağarası-Başak-Bayırlı-Kuştepe-Kızılöz	19	0,00	“
189	SAMSAT	İnceali Kergekuşu	3	0,00	“
190	SAMSAT	Yarımbağ-Kırmacık	5	0,00	“
191	SAMSAT	Tepeönü Kovanoluk	5	0,00	“
192	SAMSAT	Yarımbağ Çıkışı-Bayırlı	7	0,00	“
193	SAMSAT	Gölpınar Ovacık Yarımbağ Ky. İlt	4	0,00	“
194	SİNCİK	Söğütlübahçe-Bahçe	5	0,00	“
195	SİNCİK	İl Yol Ayrımı Dilektepe-Çamdere Merkez İlçe Sınırı	17	0,00	“
196	SİNCİK	Çamdere Yol Ayrımı Hasanlı İnlice	12	0,00	“
197	SİNCİK	Şahkulu Biriman-Sağlam Taşkale Subaşı-Pınarbaşı Kâhta İlçe Sınırı	32	0,00	“
198	SİNCİK	İlçe Çık Çat- Düdan	12	0,00	“
199	SİNCİK	Sincik İlçe Çıkışı Sakız Arıkonak	13	0,00	“
200	TUT	Şepker Köprüsü Tut İlçe Merkezi Arası	23	0,00	“
201	TUT	Tut Havutlu Arası	2	0,00	“
202	TUT	Havutlu-Boyundere Arası	3	0,00	“
203	TUT	Meryemuşağı	3	0,00	“
204	TUT	Şerefli Köy Çık. Tepecik-Akçatepe- Aş. Evler Kaşlıca-Tut İlçe Merkezi	24	0,00	“
205	TUT	Yalankoz	1	0,00	“
206	TUT	Yeşilyurt Tepecik	6	0,00	“
207	TUT	Öğütlü	2	0,00	“
208	TUT	Havutlu-Çiftlik	5	0,00	“
209	TUT	Elçiler	2	0,00	“
210	TUT	Sülmen	1	0,00	“
ASFALT YAMA HARCAMASININ TOPLAMI			1710	1.154.500,00	

GREYDERLİ BAKIM İŞLERİ

S.NO	İLÇESİ	İŞİN ADI	KM	HARCAMA	AÇIKLAMA
1	MERKEZ	Muhtelif Köy Yollarında Greyderli Bakım Yapılması	1982	0,00	İdare İmkânlarıyla Yapıldı
2	BESNİ	Muhtelif Köy Yollarında Greyderli Bakım Yapılması	885	0,00	“
3	ÇELİKHAN	Muhtelif Köy Yollarında Greyderli Bakım Yapılması	464	0,00	“
4	GERGER	Muhtelif Köy Yollarında Greyderli Bakım Yapılması	870	0,00	“
5	GÖLBAŞI	Muhtelif Köy Yollarında Greyderli Bakım Yapılması	486	0,00	“
6	KÂHTA	Muhtelif Köy Yollarında Greyderli Bakım Yapılması	1698	0,00	“
7	SAMSAT	Muhtelif Köy Yollarında Greyderli Bakım Yapılması	315	0,00	“
8	SİNCİK	Muhtelif Köy Yollarında Greyderli Bakım Yapılması	660	0,00	“
9	TUT	Muhtelif Köy Yollarında Greyderli Bakım Yapılması	240	0,00	“
GREYDERLİ BAKIM TOPLAMI			7600	0,00	

KAR İLE MÜCADELE İŞLERİ

S.NO	İLÇESİ	İŞİN ADI	KM	HARCAMA	AÇIKLAMA
1	MERKEZ	Muhtelif Köy Yollarında Kar Mücadelesi Yapılması	970	0,00	İdare İmkânlarıyla Yapıldı
2	BESNİ	Muhtelif Köy Yollarında Kar Mücadelesi Yapılması	420	0,00	“
3	ÇELİKHAN	Muhtelif Köy Yollarında Kar Mücadelesi Yapılması	670	0,00	“
4	GERGER	Muhtelif Köy Yollarında Kar Mücadelesi Yapılması	715	0,00	“
5	GÖLBAŞI	Muhtelif Köy Yollarında Kar Mücadelesi Yapılması	620	0,00	“
6	KÂHTA	Muhtelif Köy Yollarında Kar Mücadelesi Yapılması	460	0,00	“
7	SAMSAT	Muhtelif Köy Yollarında Kar Mücadelesi Yapılması	0	0,00	“
8	SİNCİK	Muhtelif Köy Yollarında Kar Mücadelesi Yapılması	820	0,00	“
9	TUT	Muhtelif Köy Yollarında Kar Mücadelesi Yapılması	172	0,00	“
KAR MÜCADELESİ TOPLAMI			4847	0,00	

TRAFİK İŞARET VE YÖN LEVHALARI MONTAJ İŞLERİ:

S.NO	İLÇESİ	İŞİN ADI	KM	HARCAMA	AÇIKLAMA
1	MERKEZ	Muhtelif Köy Yollarında trafik işaret ve yön levhalarının montajının yapılması	3000	0,00	İdare İmkânlarıyla Yapıldı
TOPLAM			3000	0,00	

**2014 YILI
İL ÖZEL İDARE TARAFINDAN YAPILAN YOL İŞLERİ
İCMAL TABLOSU**

S.NO	FAALİYETİN ADI	UYGULAMA	BİRİMİ
1	Asfalta Hazır Hale Getirme (Temel Yapımı)	21,3	Km
2	1. Kat Asfalt Kaplama	71,5	Km
3	2. Kat Asfalt Kaplama	239,1	Km
4	Stabilize Kaplama	292,55	Km
5	Asfalt Yama	1710	Km
6	Greyderle Bakım-Onarım	7600	Km
7	Kar Mücadelesi	4847	Km
8	Trafik İşaret ve levhaları	3000	Adet
9	Sanat Yapısı (Menfez)	17	Adet

KÖY YOLLARI ENVANTER BİLGİLERİ

İLÇESİ	1. DERECELİ YOL			2. DERECELİ YOL			TOPLAM YOL			TOPLAM
	Köy-Mezra			Köy-Mezra			Köy+Mezra			
	Tesviye	Stabilize	Asfalt	Tesviye	Stabilize	Asfalt	Tesviye	Stabilize	Asfalt	
MERKEZ	0	122	643	0	89	41	0	211	684	895
BESNİ	0	30	329	0	21	69	0	51	398	449
ÇELİKHAN	0	113	46	0	34	0	0	147	46	193
GERGER	0	175	147	0	89	16	0	264	163	427
GÖLBAŞI	0	115	147	0	15	12	0	130	159	289
KÂHTA	0	24	476	0	31	51	0	55	527	582
SAMSAT	0	7	79	0	6	14	0	13	93	106
SİNCİK	3	169	125	0	52	1	3	221	126	350
TUT	0	1	75	0	6	13	0	7	88	95
TOPLAM	3	756	2067	0	343	217	3	1099	2284	3386

Not: Adıyaman İli toplam Köy yolları ağı 3.386 km'dir. Ancak Sayısal Harita dediğimiz Coğrafi Bilgi Sistemi çalışmaları tamamlandığında, Köy içi yol mesafelerinin eklenmesi sonucu toplam 4217 km yol ağı olacağı tahmin edilmektedir. Coğrafi Bilgi Sistemi çalışmaları devam etmektedir.

İlimizin köy yol ağlarını **Yol Ağı Belirleme Komisyonun** 06.07.2012 tarih ve 1 nolu kararıyla, Köy yol ağları yeniden düzenlenerek tanzim edilmiş olup, Valilik Makamının 03.08.2012 tarih ve 6537 sayılı onayı güncellenmiştir.

ADİYAMAN İL ÖZEL İDARESİ YOL ÇALIŞMALARI



Besni Karalar Köyü Asfalt Yol Yapımı



Besni Oyratlı Köyü Asfalt Yol Yapımı



Nemrut Dağı Yolu Yol Yapımı



Nemrut Dağı Kral Yolu Kilitli Parke Taşı Çalışması



Girik Köprüsü Yapımı İnşaat Çalışması



Sincik Arıkonak Köyü Yol Genişletme Çalışması

NİSSİBİ KÖPRÜSÜ:

İnşaatına 1983 yılında başlanan ve 1992 yılında biten Atatürk Barajı nedeniyle Adıyaman-Diyarbakır arasındaki karayolu ulaşımını sağlayan Nissibi Köprüsü, eski Samsat ilçesi ve onlarca köyle birlikte sular altında kalmıştı. Söz konusu bölgede ulaşım feribotlarla yapılırsa da, Doğu ile Batı'nın en önemli transit geçişlerinden biri olan bu yolun kapanmasıyla, Adıyaman İli çıkmaz sokağa dönmüştü.

İki şehir arasındaki karayolu ulaşımı Şanlıurfa üzerinden sağlanıyordu. Güneydoğu Anadolu Bölgesi için büyük önem taşıyan köprünün yenilenmesi için Karayolları Genel Müdürlüğü, Atatürk Barajı Göleti üzerinde yeni bir köprü yapılması için yapılan ihaleyi kazanan Türk firması Gülsan, ilk kez yüzde 100 yerli olan projeye çalışmalara başladı.

Eski köprünün adını taşıyan yeni Nissibi Köprüsü'nün temeli, eski Ulaştırma, Denizcilik ve Haberleşme Bakanı Binali Yıldırım tarafından 26 Şubat 2012'de atıldı. Nissibi Köprüsü, baraj gölü üzerine yaklaşık $L=105+400+105=610$ metre uzunluğunda ve $E=24,50$ metre genişliğinde, 2x2 taşıma yoluna sahip, gergin eğik kablo askılı şekilde inşa edildi.

Boğaziçi Köprüsü 1.074 metre ve Fatih Sultan Mehmet Köprüsü 1.090 metre ve ardından Türkiye'nin en büyük açıklığa sahip 3. Köprüsü olacak. Aynı zamanda, 400 metre ayak açıklığı ve yaklaşık 100 metre pylon yükseklikleri ile *Türkiye'nin En Büyük Eğik Kablo Askılı Çelik Ortotropik Köprüsüdür*. Köprü her iki tarafta 4 adet olmak üzere toplam 8 adet ayak üzerine inşa edilerek toplam 610 metre uzunluğundadır. Diyarbakır-Adıyaman arasındaki karayolu mesafesini en az 60 kilometre kısaltacak olan köprünün her iki yakadaki ayakları 96 metre yüksekliğe sahiptir.

Nissibi Köprüsü yüzde 100 yerli sermayeyle yapılan ilk büyük proje Nissibi, çözüm süreciyle birlikte atağa kalkan bölgede Adıyaman, Diyarbakır, Mardin, Şanlıurfa gibi kentlerdeki sosyo-ekonomik kalkınmaya hız katacaktır.



İlimizin Fırat Nehri üzerinden Adıyaman-Diyarbakır ve tüm doğu ile bağlantısı sağlayacak olan Nissibi Köprüsünün yapımı tamamlanmıştır. Bu resim ve bilgi İlimizin tanıtımı için faaliyet raporuna konulmuştur.

SU VE KANAL HİZMETLERİ MÜDÜRLÜĞÜ:

Görev Tanımı:

5302 sayılı yasa ile İl Özel İdaresinin görev alanında sayılan köy ve bağlı yerleşme birimlerine yeterli içmesuyu temin etmek, bu maksatla sondaj kuyuları açmak, mevcut tesislerin onarım ve ıslah çalışmalarını yürütmek için Su ve Kanal Hizmetleri Müdürlüğü kurulmuştur.

Alt Birimler:

İçme Suları,
Kanalizasyon

2014 YILI TOPLAM ÖDENEK HARCAMA DURUMU

TOPLAM ÖDENEK MİKTARI	TOPLAM HARCAMA MİKTARI	GERÇEKLEŞTİRME ORANI
8.263.756,35	5.869.938,00	71,03

2014 YILI GELİRLERİNİN FİNANSAL DAĞILIMI

2013 YILINDAN DEVREDEN ÖDENEK	BÜTÇE İLE VERİLEN ÖDENEK	TAHSİSLİ ÖDENEK	TOPLAM ÖDENEK
1.796.323,35	2.395.000,00	4.072.433,00	8.263.756,35

2014 YILI GİDERLERİNİN FİNANSAL DAĞILIMI

05 FİNANS	ORAN (%)	08 FİNANS	ORAN (%)	TOPLAM GİDER	GENEL GİDERLERE GÖRE (%)
2.615.432,94	44,56	3.254.505,06	55,44	5.869.938,00	2,49

Adıyaman İl Özel İdaresinin 2014 yılı genel giderler toplamı **235.435.395,85 TL**'dir.

Genel giderlere göre Su ve Kanal Hizmetleri Müdürlüğünün gider oranı **%2,49**'dur.

İÇME SUYU ÇALIŞMALARI:

İl Özel İdaresi ödenekleri Su ve Kanal Hizmetleri Müdürlüğünce 2014 yılında yatırım programı kapsamında yapılan faaliyetlerin listesi aşağıda gösterilmiştir.

2014 Yatırım Programı Kapsamında Yapılan İçme Suyu Tesisleri Yapım İşleri

S.NO	İLÇESİ	İŞİN ADI	İŞİN KONUSU	MİKTARI
1	Merkez	Büyükkırıklı Grubu	İçme Suyu Tesis Yapım	6.151,56
2	Gerger	Burçaklı Köyü Bayır (Kevrisor) Mezrası	"	55.460,00
3	Gerger	Burçaklı Köyü Kamber (Hamverdi) Mz.	"	72.544,49
4	Gerger	Çamiçi Köyü Çat Mezrası	"	80.038,00
5	Gerger	Çamiçi Köyü Şengül Mezrası	"	46.551,92
6	Kâhta	Belenli Köyü Yüksekayla Mezrası	"	79.159,57
7	Çelikhan	Yeşiltepe Köyü	"	40.710,00
8	Çelikhan	Yeşilyayla Köyü İsale Hattı Değişimi	"	
9	Tut	Tepecik Köyü	"	294.999,38
10	Tut	Yaylımlı Köyü	"	
TOPLAM				675.614,92

2014 Yatırım Programı Kapsamında Yapılan İçme Suyu Bakım-Onarım İşleri

S.NO	İLÇESİ	İŞİN ADI	İŞİN KONUSU	MİKTARI
1	Merkez	Atakent (Karıcık) By. Boyalı	Depo Bakım-Onarım	9.180,28
2	Merkez	Büklüm - Mürsel	"	
3	Merkez	By .Kavaklı Altıntop	"	
4	Merkez	By. Kavaklı Kç.Kavaklı	"	
5	Merkez	By. Kavaklı Tecir-Çiçek	"	
6	Merkez	Çayırılı (Dalik)	"	

7	Merkez	Düzce Milik	"	230.765,93
8	Merkez	Hasankendi Çaylı	"	
9	Merkez	Kındıralı	"	
10	Merkez	Lokman Beşyol (Akçik)	"	
11	Merkez	Lokman Sarıgül	"	
12	Merkez	Şerefli Yeşilköy (Pisik)	"	
13	Merkez	Taşpınar	"	
14	Merkez	Taşpınar Başbaşı (Vartana)	"	
15	Merkez	Uludam Akyurt (Gagındak)	"	
16	Merkez	Uzunpınar Gözecik (Kç. Çarkezi)	"	
17	Merkez	Akpınar Harabe	"	
18	Merkez	Akpınar Kç. Boyalı	"	
19	Merkez	Akpınar Beşevler	"	
20	Merkez	Battalhöyük Ballica (Kilisik)	"	
21	Merkez	Bebek Yeşilce (Şirazi)	"	
22	Merkez	Durak Pınarbaşı	"	
23	Merkez	Ekinci (Yk. Köşin)	"	
24	Merkez	Ilıcak (Fırlaz)	"	
25	Merkez	Kızılcahöyük	"	
26	Merkez	Kuyulu Reşathan	"	
27	Merkez	Bozhöyük Bardakçı	"	
28	Merkez	Çaylı ve Dişbudak Tutluca	"	
29	Merkez	Kuyucak Çiçek ve Gazihan	"	
30	Merkez	Bağlica	"	
31	Merkez	Çatalağaç	"	
32	Merkez	Doğanlı Kotur	"	

33	Merkez	Gökçay	"		
34	Merkez	Göztepe	"		
35	Merkez	Kavak	"		
36	Merkez	Uzunköy Düzağaç	"		
37	Merkez	Uzunköy Pamuklar	"		
38	Merkez	Dağ Kuyucak Armutlu	"		
39	Merkez	Çamlıca Gedik ve Çitlice	"		
40	Merkez	Kaşköy Bakraçlı	"		
41	Merkez	Kayadibi-Ağıllı- Bozatlı	"		
42	Merkez	Kayadibi Köyü	"		
43	Merkez	Varlık Köyü	"		
44	Merkez	Varlık Mustafabeyli	"		
45	Merkez	Varlık Yoğurtlu	"		
46	Merkez	Yedioluk	"		
47	Merkez	Aydınlar (Peşpini) Köyü	"		103.172,97
48	Merkez	Bağdere Köyü Uzunömer Mzrası	"		
49	Merkez	Gazihan Mesire Alanı	"		
50	Merkez	Güzelyurt Köyü Dilek (Kilisik) Mezrası	"		
51	Merkez	İncebağ Köyü Darıca (Banav) Mezrası	"		
52	Merkez	İncebağ Köyü Serince (Şifrak) Mezrası	"		
53	Merkez	Lokman Köyü	"		
54	Merkez	Yarmakaya Köyü Örümce Mezrası	"		
55	Merkez	Akpınar Köyü Yeninacar Mezrası	"		
56	Merkez	Battalhöyük Köyü Karaburç Mezrası	"		
57	Merkez	Uzunköy Köyü Hendek Mezrası	"		
58	Merkez	Uzunköy Köyü Han Mezrası	"		
59	Merkez	Varlık Köyü Kaşıklı (Benigezi) Mezrası	"		

60	Merkez	Yedioluk Köyü Bağtepe Mezrası	"	
61	Merkez	Kayalı Köyü	"	
62	Merkez	Derinsu Grubu	"	
63	Merkez	Karıcık	"	
64	Merkez	Karıcık-Ürgüç	"	65.473,40
65	Merkez	Karıcık-Balaban	"	
66	Merkez	Dandırmaz	İsale Hattı Yenileme	14.315,96
67	Merkez	Göztepe	Keson Kuyu Yapım İşi	38.350,00
68	Besni	Pınarbaşı Köyü Kırıçayma Mezrası	"	
69	Besni	Karalar Köyü Çakallı Mezrası	"	
70	Besni	Akpınar Köyü Aş. Akpınar Mezrası	"	
71	Besni	Kuzevleri Köyü	"	
72	Besni	Karalar köyü By.Oba Mezrası	"	
73	Besni	Hacıhalil Köyü Yazıyurdu Mezrası	"	78.760,26
74	Besni	Alışar Köyü	"	
75	Besni	Beşkoz Köyü	"	
76	Besni	Ören Köyü Yeşilova Mezrası	"	
77	Besni	Tokar Köyü	"	
78	Besni	Tokar Köyü Çorman Mezrası	"	
79	Besni	Sarıyaprak-Yayıklı Mez.	"	
80	Besni	Sarıyaprak Köyü	"	
81	Besni	Başlı Kızılcamustafa	"	
82	Besni	Üçgöz-İzollu Mez.	"	
83	Besni	Başlı-Kılıçlar Mez.	"	
84	Besni	Yazıkarakuyu- Kepirce Mez.	"	
85	Besni	Yazıbeydili-Tileyli Mez.	"	
86	Besni	Çorak-Çakal Mez.	"	89.025,96

87	Gerger	Güzelsu Köyü Evciler (Şamani) Mez	"	11.576,80
88	Gerger	Ağaçlı Köyü Gömük (Avcular) Mez.	"	121.293,00
89	Gerger	Burçaklı Köyü Bayır (Kevrisor) Mezrası	"	
90	Gerger	Eskikent Köyü	"	
91	Gerger	Sutepe Köyü	"	
92	Gerger	Yayladalı (Gövdişi) Köyü	"	
93	Gerger	Koşarlar Köyü Sofiyan Mezrası	"	
94	Gerger	Kütüklü Köyü	"	
95	Gerger	Yk. Dağlıca Köyü	"	
96	Gerger	Güzelsu Köyü Karacaören Mezrası	"	102.520,92
97	Gerger	Güzelsu Köyü	"	
98	Gerger	Kılıç Köyü (Piyanko)	"	
99	Gerger	Kılıç Köyü Bekiran Mezrası	"	
100	Gerger	Kılıç Köyü Gelebaz Mezrası	"	
101	Gerger	Kılıç Köyü Kalecik-1 Mezrası	"	
102	Gerger	Kılıç Köyü Kalecik-2 Mezrası	"	106.550,00
103	Gerger	Korulu-Keferge (Akbaş)	"	
104	Gerger	Budaklı	"	
105	Gerger	Çamiçi-Yk. Akçalı (Samaklı)	"	
106	Gerger	Saraycık	"	
107	Gerger	Onevler	"	
108	Gerger	Yenibardak	"	
109	Gerger	Yenibardak-Kırmızıtarla	"	
110	Gerger	Cevizpınar Sergeto (Doluca)	"	
111	Gerger	Aş. Dağlıca	"	
112	Gerger	Kaşyazı Orta Mah. Dallarca	"	
113	Gerger	Dallarca	"	
114	Gerger	Köklüce Köyü	"	122.681,62

115	Kâhta	Belenli Kç. Güçlü	"	265.090,90
116	Kahta	Belenli Tabaklı (Neyik)	"	
117	Kahta	Belveren Köyü ve Bahçe Mezrası	"	
118	Kahta	Fıstıklı	"	
119	Kahta	Güzelçay	"	
120	Kahta	Köseler Sultanmağara	"	
121	Kahta	Ovacık	"	
122	Kahta	Susuz (Bejyan)	"	
123	Kahta	Şahintepe	"	
124	Kahta	Şenköy (Bakraçlı)	"	
125	Kahta	Zeytin	"	
126	Kahta	Zeytin Köyü Kaya, Çiçek ve Ata Mezrası	"	
127	Kahta	Cumhuriyet (Lilan)	"	
128	Kahta	Dardağan Tanıklı (Sofyan)	"	
129	Kahta	Göçeri	"	
130	Kahta	Güdülge Karakoç (Susik)	"	
131	Kahta	Göçeri Buhara (Orta-Harabe-Belin)	"	
132	Kahta	İkizce Ziyaret (Kç. Harabe)	"	
133	Kahta	Ulupınar Taşlıçay (Havaik)	"	
134	Kahta	Işıktepe (Çingi)	"	
135	Kahta	Burmapınar Hisar (Kalan)	"	
136	Kahta	Akkuş (Haraba) Köyü Akçalı Mezrası	"	
137	Kahta	Narlıdere (Taşburun)	"	
138	Kahta	Narlıdere Köyü Uludere (Gömük)	"	
139	Kahta	Aydınpınar	"	
140	Kahta	Bostanlı Altınbaş (Zeynan)	"	
141	Kahta	Bostanlı Karaman	"	

142	Kahta	Bostanlı Yazıca (Halifan)	"	
143	Kahta	Büyükbağ	"	
144	Kahta	Erikli Yenişehir	"	
145	Kahta	Gökçe	"	
146	Kahta	Karadut Sarısu (Gölberan)	"	
147	Kahta	Kavaklı	"	
148	Kahta	Kavaklı Akpınar	"	
149	Kahta	Sıraca Battallı (Dalhince)	"	
150	Kahta	Yapraklı	"	
151	Kahta	Yapraklı Dikmetaş	"	
152	Kahta	Arılı Köyü Aydınlar Mezrası	"	188.831,14
153	Kahta	Belenli Köyü	"	
154	Kahta	Belenli Köyü Yüksekayla Mez.	"	
155	Kahta	Boztarla (Mamacıyan) Köyü	"	
156	Kahta	Çakıreşme Köyü	"	
157	Kahta	Çakıreşme Köyü Alaköprü Mezrası	"	
158	Kahta	Çaybaşı Köyü Duman Mezrası	"	
159	Kahta	Çıralık Köyü Bırbır ve Kilisik Mezrası	"	
160	Kahta	Çıralık Köyü Çelebi (Mülk) Mezrası	"	
161	Kahta	Dot Köyü Menderes Mezrası	"	
162	Kahta	Güzelçay Köyü Keklik (Kevik) Mezrası	"	
163	Kahta	Köseler Köyü Sultanmağara Mezrası Yk. Mahalle (Hayik)	"	
164	Kahta	İkizce Köyü Beşkardeş Mezrası	"	
165	Kahta	İkizce Köyü Üçkardeş (Girisor)-2 Mz	"	
166	Kahta	Oluklu Köyü Doğantepe Mezrası	"	
167	Kahta	Tuğlu Köyü Yonca (Bervanos) Mz	"	
168	Kahta	Ullupınar Köyü	"	

169	Kahta	Ulupınar Köyü Ataköy (Besele) Mz	"		
170	Kahta	Bağozü Köyü (Berazi) Karakuş Mz	"		
171	Kahta	Eski Kahta Köyü Konuklu (Pamluk) Mz.	"		
172	Kahta	Alıdam Köyü Gedik Mezrası	"		
173	Kahta	Eceler Köyü Samanlı (Gerbi) Mz	"		
174	Kahta	Hasandığın Köyü Dillice (Parhacık) Mz.	"		
175	Kahta	Gökçe Köyü Köklü (Avnik) Mezrası	"		
176	Kahta	Gölgeli Köyü Bulut (Kefture) Mezrası	"		
177	Kahta	Karadut Köyü Şahintepe Mezrası	"		
178	Kahta	Bozpınar Ky. ve Erikli Kamer Mz.	"		
179	Sincik	Söğütlübahçe	"		88.900,85
180	Sincik	Çat Köy	"		
181	Sincik	Şahkolu Köyü	"		
182	Sincik	Taşkale Y. Kilimli (Zevisimli)	"		
183	Sincik	Aksu Köyü	"		
184	Sincik	Aksu Köyü Turmuşan	"		
185	Sincik	Sakız Köyü Güvercinlik Mz. Derecik Mah.	"		
186	Sincik	Çatbahçe Köyü Tandoğan	"		
187	Sincik	Çatbahçe Köyü Akyazı	"		
188	Sincik	Dilektepe Ky. Küçükçay	"		
189	Sincik	Hasanlı Köyü Yanıkkaya	"		
190	Sincik	Hasanlı Köyü Karakaya	"		
191	Sincik	Arıkonak Köyü Göv Mezrası	"		
192	Sincik	Arıkonak (Komük)	"		
193	Sincik	Arıkonak Örenbaşı (Haraba)	"		
194	Sincik	Arıkonak Budak (Sevik)	"		
195	Sincik	Subaşı Köyü	"		

196	Sincik	Alancık Köyü Küsran Mezrası	"	72.959,19
197	Sincik	Eskiköy	"	
198	Sincik	Yarpuzlu Ky. Şahintepe Mz.	"	
199	Sincik	Yarpuzlu Ky Sarıyer Mah.	"	
200	Sincik	Yarpuzlu Ky. Jandarma (Okulu)	"	
201	Sincik	Yarpuzlu Köyü	"	
202	Sincik	Hüseyinli Ky. Çalılık Mez. Kalık Mah.	"	
203	Sincik	Hüseyinli Ky. Çalık Mez.	"	
204	Sincik	Yarpuzlu Köyü Işıklı	"	
205	Sincik	Hüseyinli (Merkez)	"	
206	Sincik	Hüseyinli Çağlayan	"	
207	Sincik	Serince Soğanlı	"	
208	Samsat	Kuştepe Köyü	"	
209	Samsat	Çiçek Köyü ve Mezraları	"	18.293,71
TOPLAM				1.743.018,09

2014 Yatırım Programı Kapsamında Yapılan İçme Suyu Sondaj Kuyusu Açma İşleri

S.NO	İLÇESİ	İŞİN ADI	İŞİN KONUSU	MİKTARI
1	Merkez	İndere-Hacıvert	Sondaj Kuyusu Açılması	İdare İmkanlarıyla Yapıldı
2	Merkez	Sarıharman Köyü	"	"
3	Merkez	Çamlıca-Gedik Mez.	"	"
4	Merkez	Atakent Beldesi Tekevler Mah.	"	"
5	Merkez	Kaşköy-Ağıllı Mez.	"	"
6	Merkez	Kemerkaya Köyü	"	"
7	Merkez	Zey-Maltepe	"	"

8	Besni	Çorak Köyü	"	"
9	Besni	Yk. Söğütlü Köyü	"	"
10	Besni	Akyazı Köyü Çanakçı 1. Kuyu	"	"
11	Besni	Akyazı Köyü Çanakçı 2. Kuyu	"	"
12	Besni	Çamuşçu Köyü	"	"
13	Besni	Alışar Köyü	"	"
14	Besni	Yoldüzü Köyü	"	"
15	Gerger	Çobanpınar Köyü	"	"
16	Gölbaşı	Ozan Köyü	"	"
17	Gölbaşı	Belören Köyü	"	"
18	Kahta	Yapraklı Dikmetaş	"	"
19	Kâhta	Mülk Köyü	"	"
20	Kâhta	Nemrut Kommagene	"	"
21	Kâhta	Güzelçay Köyü Kevik Mezrası	"	"
22	Kahta	Esendere Köyü	"	"
23	Kahta	Kayadibi Köyü	"	"
24	Kahta	Tuğlu Köyü Yonca Mezrası	"	"
25	Kahta	Alidam Gedik Mez.	"	"
26	Kahta	Göçeri Jandarma Karakolu	"	"
27	Kahta	Kayadibi Köyü-2	"	"
28	Kahta	Dumlu Köyü	"	"
29	Samsat	Uzuntepe Köyü (İlköğretim Okulu)	"	"
TOPLAM				

KANALİZASYON ÇALIŞMALARI:

2014 Yatırım Programı Kapsamında Yapılan Kanalizasyon Tesisi Yapım İşleri

S.NO	İLÇESİ	İŞİN ADI	İŞİN KONUSU	MİKTARI
1	Merkez	Akçalı Köyü	Kanalizasyon Tesisi Yapımı	KÖYDES Projesiyle Tamamladı
2	Merkez	Durak-Burç	"	311.520,00
3	Gerger	Sutepe Köyü	"	178.239,00
4	Kahta	Çamlıca Köyü	"	106.084,00
5	Kahta	Güdülge Köyü	"	182.756,00
6	Kahta	Erikdere Köyü Tekeli (Sako) Mez.	"	131.627,00
7	Kahta	Çaybaşı Köyü	"	124.630,00
8	Samsat	Taşkuyu Köyü	"	313.290,00
9	Tut	Elçiler Köyü	"	51.124,00
TOPLAM				1.399.270,00

2014 Yatırım Programı Kapsamında Yapılan Kanalizasyon Tesisi Bakım ve Onarım İşleri

S.NO	İLÇESİ	İŞİN ADI	İŞİN KONUSU	MİKTARI
1	Merkez	Kuyulu Köyü	Kanalizasyon Bakım Onarımı	8.462,00
2	Merkez	Koçali Köyü (Kanalizasyon ilavesi)	"	14.236,10
3	Merkez	Teman Köyü Kanalizasyon İlavesi	"	14.898,10
4	Gerger	Bardakçı ve Gölyurt	"	9.762,00
5	Samsat	Uzuntepe Köyü	"	16.224,74
6	Merkez	Çemberlitaş ve Börgenek	"	6.584,40
7	Tut	Dağyalangoz Köyü	"	11.993,52
TOPLAM				82.160,86

2014 Yatırım Programı Kapsamında Yapılan Kanalizasyon Tesisi Proje Yapımı İşleri

S.NO	İLÇESİ	İŞİN ADI	İŞİN KONUSU	MİKTARI
1	Merkez	Ziyaretpayamlı Köyü	Kanalizasyon Proje Yapım	İdare İmkanlarıyla Yapıldı
2	Merkez	Kayaönü-Yazıbaşı	"	"
3	Merkez	Oluklu Köyü	"	"
4	Merkez	Gümüşkaya-Ağçin Mez.	"	"
5	Besni	Aktepe Köyü	"	"
6	Çelikhan	İzci Köyü	"	"
7	Çelikhan	Yeşilyayla Köyü	"	"
8	Kahta	Çaybaşı-Dumanlı	"	"
9	Kahta	Çaybaşı-Akbel (Haceri)	"	"
10	Kahta	Yeşilkaya Köyü	"	"
TOPLAM				

2014 Yatırım Programı Kapsamında Yapılan Su ve Kanal İşleri İcmali

İŞİN KONUSU	MİKTARI	HARCAMASI
İçme Suyu Tesisi Yapım İşleri	10	675.614,92
İçme Suyu Tesisi Bakım-Onarım İşleri	209	1.743.018,09
Sondaj Kuyusu Açma İşleri	29	0,00
İÇME SUYU İŞLERİ HARCAMA TOPLAMI	248	2.418633,01
Kanalizasyon Tesisi Yapımı İşleri	9	1.399.270,00
Kanalizasyon Tesisi Bakım-Onarım İşleri	7	82.160,86
Kanalizasyon Tesisi Projesi Yapımı	10	0,00
KANALİZASYON İŞLERİ HARCAMA TOPLAMI	26	1.481.430,86
SU VE KANAL İŞLERİ TOPLAMI	274	3.900.063,87

İçme Suları Tesisi Envanter Bilgileri

İLÇESİ	İL GENELİ			ŞEBEKELİ			ŞEBEKESİZ		
	KÖY	MEZRA	TOPLAM	KÖY	MEZRA	TOPLAM	KÖY	MEZRA	TOPLAM
MERKEZ	127	124	251	127	120	247	0	4	4
BESNİ	67	47	114	67	47	112	0	0	0
ÇELİKHAN	18	28	46	18	28	46	0	0	0
GERGER	45	87	132	45	77	122	0	10	10
GÖLBAŞI	30	31	61	30	27	57	0	4	4
KÂHTA	97	118	215	97	114	211	0	4	4
SAMSAT	16	20	36	16	20	36	0	0	0
SİNCİK	24	57	81	24	50	74	0	7	7
TUT	14	6	20	14	6	20	0	0	0
TOPLAM	438	518	956	438	489	927	0	29	29

Şebekesiz olan 29 ünite iki veya en fazla üç haneli mezralar olup, bazıları genellikle yaz aylarında yazlık olarak kullanılan yerlerdir. Cazibeli su kaynakları olmadığı için şebekeli hale getirilmesi, su kaynağının temin edilmesi ve Yüksek Planlama Kurulu Kararlarında belirtilen öncelikli projelerin gerçekleştirilmesi kriterleri kapsamında yapılacaktır.

Kanalizasyon Tesisi Envanter Bilgileri

İLÇESİ	KÖY SAYISI	MEZRA SAYISI	TOPLAM KÖY+MEZRA	KANALİZASYONU OLAN ÜNİTELER		
				KÖY	MEZRA	TOPLAM
MERKEZ	127	124	251	84	31	119
BESNİ	64	47	114	16	0	16
ÇELİKHAN	18	28	46	7	1	8
GERGER	45	87	132	4	0	4
GÖLBAŞI	30	31	61	7	2	9
KÂHTA	97	118	215	30	7	37
SAMSAT	16	20	36	13	0	13
SİNCİK	24	57	81	0	0	0
TUT	14	6	20	8	0	8
TOPLAM	438	518	956	169	45	214

Not: Kasım-2014 tarihi itibariyle hazırlanan 2015 yılı performans programında kanalizasyonu olan köy sayısı 167, mezrası sayısı 45 olmak üzere kanalizasyonu toplam 212 ünite iken, yılsonu itibariyle yukarıda envanterde gösterildiği gibi kanalizasyonu olan köy sayısı 169, mezrası sayısı 45 olmak üzere toplam 954 üniteden 214 ünite kanalizasyon tesisi hizmette verilmiştir. Bu sektörün proje çalışmaları devam etmektedir.

ADIYAMAN İL ÖZEL İDARESİ TARAFINDAN YAPILAN İÇMESUYU TESİSLERİ



Merkez Büyük Tecir ve Çiçek Üniteleri İçme Suyu Tesisi Yapımı



Merkez Büyük Kavaklı Köyü Altıntop Mezrası İçme Suyu Tesisi Yapımı



Köklüce Köyü İçme Suyu Tesisi Yapımı



Merkez Börgenek İçme Suyu Tesisi Yapımı



Kağındak Köyü İçme Suyu Tesisi Yapımı



Kâhta İlçesi Ovacık Köyü İçme Suyu Tesisi Yapımı



Merkez Kuyucak Çiçek ve Gazihan Üniteleri İçme Suyu Tesisi Yapımı



İçme Suyu İsale Hattı Çalışması



Gerger İlçesi Tillo Köyü İçme Suyu Tesisi Yapımı



Merkez Büklüm Köyü Mürsel Mezrası İçme Suyu Tesisi Yapımı



Ekinci Koşin İçme Suyu Tesisi Yapımı

KÖYDES PROJESİ VE UYGULAMASI

Ülke genelinde; “*suyu ve yolu olmayan köy kalmayacak*” parolasıyla, 2005 yılında hayata geçirilen, Köylerin Altyapısının Desteklenmesi (KÖYDES) Projesi kapsamında, İlimizde susuz veya suyu yetersiz köy ve bağlılarının sağlıklı ve yeterli içme suyuna kavuşturulması, köy yollarının kalite ve standartlarının yükseltilmesi ile küçük ölçekli sulama altyapısının geliştirilmesi sağlanmıştır.

KÖYDES Projesi İl’de Valinin, İlçe’de ise, Kaymakamların sorumluluğunda olmak üzere İl Özel İdaresinin teknik desteğiyle yürütülmektedir. KÖYDES Projesine ait programların uygulanması, tahsis edilen ödeneklerin ilçeler bazında dağılımı, kullandırılması, izlenmesi ve denetimine ilişkin esas ve usullerin düzenlenmesi, yürütülmesi için il bazında gerekli tedbirlerin alınması, eldeki imkânların işlerin önemine göre sıralanıp, programlanması iş ve işlemleri Yüksek Planlama Kurulu ve İçişleri Bakanlığı talimatları doğrultusunda Valiliğimizce görevlendirilen KÖYDES İl Koordinasyon Birimi tarafından yapılmaktadır.

Valiliğimizce, YPK Kararı usul ve esaslarına göre uygun KÖYDES projelerinin kaynakların verimli kullanılması suretiyle, maliyetlerin azaltılması ve işlerin zamanında bitirilmesi için Köylere Hizmet Götürme Birliklerine aktarılan ödeneklerin, projenin amaçlarına uygun olarak, en etkili bir şekilde kullanılması konularında gerekli hassasiyetin gösterilmesi ve proje gereğince öngörülen sonuçlara en kısa sürede ulaşılması için konu ile ilgili tüm makamların, kurum ve kuruluşların etkin ve verimli şekilde çalışmaları sağlanmış ve İlimiz, Ülke genelinde KÖYDES Projesini en iyi uygulayan İl olmuştur.

KÖYDES Projesi kapsamında İlimizde; 2005–2014 yılları için **128.176.393,00 TL** ödenek tahsis edilmiş olup, bu ödeneklerle; 942 adet yol projesi, 687 adet içme suyu projesi, 10 adet kanalizasyon (atık su) projesi, 1 adet küçük ölçekli sulama projesi olmak üzere toplam **1640** adet proje iş gerçekleştirilerek **127.977.841,97 TL** harcama yapılmıştır.

2005–2014 yıllarında yapılan **127.977.841,97 TL** harcama ile 59,63 km ham yol, 722,41 km bakım-onarım işi, 1.370,47 km stabilize, 961,25 km 1. kat Asfalt, 834,10 km 2. kat Asfalt, 143.404 m² kilitli parke taşı, 4.238 m³ taş ve beton istinat duvarı, 1009 adet menfez ve 10 adet köprü yapılmıştır.

KÖYDES Projesi çalışmaları devam etmektedir.

İlimizde 437 köy, 517 mezra olmak üzere 954 ünite bulunmaktadır. Bunlardan 437 köyün ve 488 mezra olmak üzere 925 ünite şebekeli hale getirilmiştir. 29 mezranın ise şebekeli olması için çalışmalar devam etmektedir. Ayrıca 169 köy ve 45 mezra olmak üzere toplam 214 ünitenin kanalizasyon tesisi yapılmıştır.

Köylerin Altyapısının Desteklenmesi (KÖYDES) Projesi kapsamında 2014 yılında yapılan çalışmalar aşağıda gösterilmiştir.

KÖYDES PROJESİ KAPSAMINDA 2014 YILINDA YAPILAN YOL İŞLERİ

S.NO	İLÇESİ	İŞİN ADI	İŞİN KONUSU	HARCAMASI	MİKTARI	BİRİMİ	DURUMU
1	MERKEZ	Doğanlı Köyü- Kotur Mz. Yolu	1.Kat Asfalt	917.202,31	2,00	Km	Tamamlandı
2	MERKEZ	Dy. Ayr. Börgenek Köyü Yolu	1.Kat Asfalt		1,00	Km	"
3	MERKEZ	Boğazözü Köyü Yolu	1.Kat Asfalt		1,00	Km	"
4	MERKEZ	Bağdere Köyü- Özel evler Mz. yolu	1.Kat Asfalt		1,00	Km	"
5	MERKEZ	Akçalı- Yazıbaşı arası Köy Yolu	1.Kat Asfalt		10,00	Km	"
6	MERKEZ	Kızılcapınar Y.Ayr. - İpekli Köyü Yolu	1.Kat Asfalt		4,60	Km	"
7	MERKEZ	Girik Köprüsü	Köprü	245.079,85	1	Adet	"
8	MERKEZ	Gazihandede yolu Kilitli Parke İşİ	Kilitli Parke Taşı	322.668,01	5,000	m ²	"
9	BESNİ	Oyratlı Köy Yolu	Onarım	112.364,65	1,70	Km	"
10			1 Kat Asfalt		1,70	Km	"
11	BESNİ	Suvarlı-Karalar Arası Köy yolu	1 Kat Asfalt	395.138,78	5,00	Km	"
12	BESNİ	Ören Y.Ayr. -Fıstıklıdağ arası Yolu	1 Kat Asfalt	199.164,34	4,30	Km	"
13	BESNİ	Taşlıyazı Köy İçi Yolu	1. Kat Asfalt	15.340,99	0,60	Km	"
14	GERGER	Kesertaş-Oymaklı-Yağmurlu-Beybostan-Köklüce- Gümüşkaşık Köyü, Pamuluk Mz. Grup Köy Yolu	1. Kat Asfalt	509.393,70	1,90	Km	"
15			2. Kat Asfalt		23,00	Km	"
16	GERGER	Diyarbakır Feribot İsk. - Pamuluk Mz. Arası Yolu (Özellikli Yol)	Kilitli Parke Taşı	196.056,28	1.400	m ²	"
17			2. Kat Asfalt		3,10	Km	"
18			Taş Beton Duvar		676	m3	"
19	GÖLBAŞI	Haydarlı Köyü- Serpenolar ve Tetirli Mz. Grup Yolu	1. Kat Asfalt	31.999,99		Km	"
20	GÖLBAŞI	Haydarlı Köyü- Serpenolar ve Tetirli Mz. Grup Yolu	2. Kat Asfalt	22.500,00		Km	"
21	GÖLBAŞI	Haydarlı Köyü- Beşevler Mz. Yolu	2.Kat Asfalt	22.500,00		Km	"
22	GÖLBAŞI	Haydarlı Köyü- Sorkun Mz. Yolu	1. Kat Asfalt	28.000,00		Km	"

23	GÖLBAŞI	Haydarlı Köyü- Sorkun Mz. Yolu	2. Kat Asfalt	22.500,00		Km	"
24	GÖLBAŞI	Haydarlı- Cerahobası Mz. Yolu	2. Kat Asfalt	22.500,00		Km	"
25	GÖLBAŞI	Haydarlı- Sorkun Mz. Yolu	Menfez	43.799,24	1	Adet	"
26	GÖLBAŞI	Azaplı Köyü Köyiçi Kilitli Parke Taşı	Kilitli Parke Taşı	196.994,27	10,000	m ²	"
27	GÖLBAŞI	Çatalağaç Köyü Köyiçi Kilitli Parke Taşı	Kilitli Parke Taşı	147.040,39	8,000	m ²	"
28	KÂHTA	Köseler - Belenli Grup Köy Yolu	2. Kat Asfalt	183.694,22	6,40	Km	"
29	KÂHTA	Zeytin-Çıralık-Çaltılı Grup Köy Yolu	2. Kat Asfalt	49.506,48	3,00	Km	"
30	KÂHTA	Alıdamı Köy Yolu	2. Kat Asfalt	186.155,33	10,25	Km	"
31	KÂHTA	İkizce Köy Yolu	2. Kat Asfalt	383.123,25	4,30	Km	"
32	KÂHTA	İkizce Köyü- Akçaören Mezrası yolu	2. Kat Asfalt	145.393,41	2,30	Km	"
33	KÂHTA	Yenikuşak Köyü- Hüseyinli Mz. Yolu	1. Kat Asfalt	141.629,07	1,00	Km	"
34	KÂHTA	Çıralık köyü- Yelkovan Köyü Arası Yolu	2. Kat Asfalt		2,00	Km	"
35	KÂHTA	Oluklu Köyü- Gözelek Mezrası Yolu	Onarım	47.769,68	0,75	Km	"
36			Stabilize		0,75	Km	"
37	SAMSAT	Ovacık Köyü Köy içi Kilitli Parke İşi	Kilitli Parke Taşı	76.448,98	4,000	m ²	"
38	SAMSAT	Gölpınar Köyü Köy içi Kilitli Parke İşi	Kilitli Parke Taşı	76.458,19	4,000	m ²	"
39	SAMSAT	Akdamar Köyü Köy içi Kilitli Parke İşi	Kilitli Parke Taşı	50.674,90	2,800	m ²	"
40	SİNCİK	Sincik- Serince-Sakız-Balkaya-Arkonak ve Aksu Grup Köy Yolu (Genişletme + Asfalt)	1. Kat Asfalt	631.224,07	19,00	Km	"
41	TUT	Çiftlik Köy Yolu	2. Kat Asfalt	124.227,91	2,10	Km	"
42	TUT	Havutlu Köy Yolu	2. Kat Asfalt		2,60	Km	"
43	TUT	Ünlüce Köy Yolu	2. Kat Asfalt		1,60	Km	"
44	TUT	Öğütlü Köyü Köy içi Kilitli Parke İşi	Kilitli Parke Taşı	68.114,32	2,300	m ²	"
TOPLAM				5.614.662,61			

2014 yılında; 2,45 km bakım-onarım işi, 0,75 km stabilize, 54,90 km 1. kat Asfalt, 69,95 km 2. kat Asfalt, 37.500 m² kilitli parke taşı, 676 m³ taş beton duvar, 1 adet menfez, 1 adet köprü yapılmıştır.

**KÖYDES PROJESİ KAPSAMINDA
2014 YILINDA YAPILAN İÇME SUYU İŞLERİ**

S.NO	İLÇESİ	İŞİN ADI	İŞİN KONUSU	HARCAMASI	DURUMU
1	BESNİ	Y.Sögütlü Köyü	Bakım-Onarım	38.097,93	Tamamlandı
2	BESNİ	Başlı Köyü (Depo Yapımı)	"		"
3	BESNİ	Toklu Köyü	"	11.800,00	"
4	GERGER	Gönen Köyü- Güdayık Mz.	"	157.413,21	"
5	GERGER	Gözpınar Köyü- Sağlık (Gağındak) Mz.	"	5.477,51	"
6	GERGER	Yeşilyurt Köyü	"	116.126,49	"
7	KÂHTA	Eskikahta Köyü	"	64.290,92	"
8	KÂHTA	Fıstıklı Köyü	"	40.719,20	"
9	KÂHTA	Çakırçeşme Köyü- Alaköprü Mz.	"	97.487,15	"
10	KÂHTA	Yapraklı Köyü- Dikmetaş Mz.	"	44.727,25	"
11	KÂHTA	Narlıdere Köyü- Ulukaya (Gömük) Mz.	"	15.528,23	"
12	SAMSAT	Gölpınar Köyü	"	12.119,30	"
13	SAMSAT	Tepeönü Köyü	"		"
14	SAMSAT	Yarımbağ Köyü	"		"
TOPLAM				603.787,19	

**KÖYDES PROJESİ KAPSAMINDA
2014 YILINDA YAPILAN KANALİZASYON (ATIK SU) İŞLERİ**

S.NO	İLÇESİ	İŞİN ADI	İŞİN KONUSU	HARCAMASI	ARITMA KAPASİTESİ	UZUNLUĞU (mt)	DURUMU
1	MERKEZ	Akçalı Köyü	Yeni Tesis	160.000,00	1.000	5.000	Tamamlandı
2	MERKEZ	Davuthan Köyü	Bakım-Onarım	25.960,00	1.000	700	"
3	ÇELİKHAN	Aksu Köyü	Yeni Tesis	161.070,00	1.500	2.600	"
4	ÇELİKHAN	Korucak Köyü	Yeni Tesis	120.108,66	1.500	1.050	"
TOPLAM				467.138,66			

TARIMSAL HİZMETLER MÜDÜRLÜĞÜ:

Görev Tanımı:

5302 sayılı yasa ile il özel idaresinin görev alanında sayılan alanlardan sulama, hayvan içme suyu, taşkın koruma ve toprak muhafazası için gerekli çalışmaları yürütmek, tarım, veteriner ve orman alanındaki görevlerinin planlanması, geliştirilmesi, desteklenmesi, denetlenmesi, koordinasyonunun sağlanması için Tarımsal Hizmetler Müdürlüğü kurulmuştur.

2014 YILI TOPLAM ÖDENEK HARCAMA DURUMU

TOPLAM ÖDENEK MİKTARI	TOPLAM HARCAMA MİKTARI	GERÇEKLEŞTİRME ORANI
1.278.130,15	1.125.882,77	88,09

2014 YILI GELİRLERİNİN FİNANSAL DAĞILIMI

2013 YILINDAN DEVREDEN ÖDENEK	BÜTÇE İLE VERİLEN ÖDENEK	TAHSİSLİ ÖDENEK	TOPLAM ÖDENEK
103.130,15	1.300.000,00	-125.000,00	1.278.130,15

2014 YILI GİDERLERİNİN FİNANSAL DAĞILIMI

05 FİNANS	ORAN (%)	08 FİNANS	ORAN (%)	TOPLAM GİDER	GENEL GİDERLERE GÖRE (%)
1.125.882,77	100,00	0,00	0,00	1.125.882,77	0,48

Adıyaman İl Özel İdaresinin 2014 yılı genel giderler toplamı **235.435.395,85 TL'dir.**

Genel giderlere göre Tarımsal Hizmetler Müdürlüğünün gider oranı **%0,48'dir.**

Tarımsal Sulama Envanter Bilgileri

TOPRAK SULAMA ENVANTERİ								
YERÜSTÜ		YERALTI		SULAMA GÖLETİ			DRENAJ	
PROJE ADEDİ	SAHA (Ha)	PROJE ADEDİ	SAHA (Ha)	KÖY ADEDİ	BİTEN GÖLET	SAHA (Ha)	PROJE ADEDİ	SAHA (Ha)
315	14.068	-	-	2	2	942	-	-

Tarımsal Sulama Envanter Bilgilerinin Dağılımı

İLÇE ADI	YERÜSTÜ		YARARLANAN ÇİFTÇİ AİLESİ	SULAMA ALANI (HA)
	YERÜSTÜ	SULAMA GÖLETİ		
BESNİ	31 Adet Proje		1731	1.949,20
ÇELİKHAN	33 Adet Proje		1452	1.115,00
GERGER	31 Adet Proje		2350	924,50
GÖLBAŞI	27 Adet Proje		1048	763,40
KÂHTA	34 Adet Proje		1830	2.180,00
MERKEZ	113 Adet Proje		6871	4.702,00
SİNCİK	23 Adet Proje		1335	887,00
TUT	21 Adet Proje		1671	1.379,10
KÂHTA		2 Adet Gölet		942
TOPLAM	313 PROJE	2 PROJE	18.288	12.958

Tarımsal Sulamanın Önemi: Ülkemizde tarımsal alanda yaşanan gelişmelere paralel olarak İlimizde de kamu ve özel sektör tarafından çeşitli faaliyetler yürütülmektedir. İlimizde mevcut tarım arazilerinden, su kaynaklarından ve işgücünden azami faydanın sağlanmasıyla; birim alandan elde edilecek ürün miktarı, ürün kalitesi ve ürün çeşitliliğinin artırılması, gerek ülke ve il ekonomisine katkısı, gerekse bölge halkının refahı için oldukça önemlidir.

Ülkemizde ve ilimizde tarımsal gelişmenin temelini oluşturulan tarımsal sulama ile ilgili olarak; debisi 500 lt/sn ve üzerinde olan Büyüksu kaynakları ile ilgili sulama tesisleri 6200 sayılı Kanunla DSİ teşkilatınca yürütülmekte olup, debisi 500 lt/sn nin altında kalan Küçüksu kaynakları üzerindeki sulama tesisleri ise il özel idarelerince yürütülmektedir.

İlimizdeki Küçüksu kaynakları üzerindeki tarımsal sulama tesisleri İl Özel İdaresi Tarımsal Hizmetler Müdürlüğümüzce yürütülmektedir. Bu kapsamda (Mülga KHGM dâhil) İlimizde 2 adet gölet olmak üzere toplam 315 adet sulama tesisi ile 14.068 hektar alan sulamaya açılmıştır.

Adıyaman İlimizdeki mevcut küçüksu kaynaklarımızdan azami faydanın sağlanması kapsamında, Tarımsal Hizmetler Müdürlüğümüzce 2008 yılından sonra yapılan sulama tesisleri ekseriyetle cazibeli kapalı sistem basınçlı ve yarı basınçlı sulama tesisleri olarak inşa edilmektedir. Bu tesisler ile suyun gerek kaynaktan gerekse iletim hattında meydana gelebilecek kaybı önlenerek, daha fazla arazinin daha iyi şartlarda sulanması sağlanmaktadır.

Bu kapsamda sadece 2014 yılında 6 adet sulama tesisinde 16.000 metre boru döşenmesi, 2 adet sulama havuzu ve diğer sanat yapıları yapılmış olup, bu tesislerin yapımı ve malzeme temini için toplam **989.865,00 TL** harcama yapılmıştır.

2014 Yılı Yatırım Programı Kapsamında Yapılan Tarımsal Sulama Tesisleri

S.NO	İLÇESİ	İŞİN KONUSU	İŞİN ADI	SULAMA SAHAŞI (Ha)	HARCAMASI (TL)	AÇIKLAMA
1	Merkez	Sulama Tesisi	Yaylakonak Beldesi Çimenke-İncekoz	85	411.563,00	Tamamlandı
2	Merkez	"	Kavak Köyü Sulama Tesisi (Nasır Deresi)	21	434.419,00	"
3	Çelikhan	"	Mutlu Köyü	20		
4	Çelikhan	"	Merkez Tırşık	20		
5	Gerger	"	Çamiçi Köyü Samak	10	143.883,00	"
6	Sincik	"	Çat Köyü Düdan Mezrası	12		
TOPLAM				168	989.865,00	



Sincik Taşkale Köyü Sulama Havuzu



Sincik İlçesi Pınarbaşı Köyü Sulama Tesisi



Çelikhan İlçesi Mutlu Köyü Sulama Tesisi



Merkez Yaylakonak Sulama Tesisi



Merkez Yaylakonak Sulama Tesisi

2014 YILI YATIM PROGRAMI İÇİN ÖN ETÜT SONUCU OLUMLU OLAN SULAMA TESİSLERİ

S.NO	İLÇE	KÖY ADI	KAYNAK ADI	DEBİ (LT/SN)	SULAMA SAHASI (da.)	SULAMA SİSTEMİ	TAHMİNİ ÖDENEK İHTİYACI
1	Merkez	Yaylakonak	2013 sâri iş devamı	100,00	1000	Kapalı Sistem	400.000,00
2	Merkez	Kavak	Nasır Deresi	18,00	150	Kapalı Sistem	70.000,00
3	Merkez	Yazıbaşı	Bacık 1-2	11,00	150	Kapalı Sistem	120.000,00
4	Merkez	Davuthan-Yeniköy-Kuşakkaya	Köy Çeşmesi	5+5	100	Kapalı Sistem	150.000,00
5	Merkez	Yenigüven	Kilisik mevki	10,00	400	Y.Kapalı Sistem	180.000,00
6	Merkez	İndere	Gürüz Mevki	14,00	400	Kapalı Sistem	220.000,00
7	Merkez	Ormaniçi			120	Kapalı Sistem	90.000,00
8	Merkez	Taşgedik			120	Kapalı Sistem	90.000,00
9	Merkez	Ilıcak			350	Kapalı Sistem	180.000,00
10	Merkez	Büyükkırıklı-Küçükçırıklı			250	Y.Kapalı Sistem	250.000,00
11	Besni	Oyratlı	Değirmen	60,00	800	Kapalı Sistem	385.000,00
12	Besni	Kızılpınar	Kızılpınar	7,00	150	Kapalı Sistem	120.000,00
13	Çelikhan	Şahverdi	Tay mevkii	25,00	190	Y.Kapalı Sistem	180.000,00
14	Çelikhan	Merkez	Tırşık	35,00	400	Kapalı Sistem	165.000,00
15	Gerger	Geçitli	Çeşme	48,00	180	Kapalı Sistem	110.000,00
16	Gerger	Yenibardak	Ömerek mevki	7,00	150	Kapalı Sistem	65.000,00
17	Gerger	Saraycık	Kani Şark	5,00	200	Kapalı Sistem	110.000,00
18	Gerger	Gürgenli	Kırkgöz	12,00	300	Kapalı Sistem	165.000,00
19	Gerger	Burçaklı	Kanısipi	6	100	Kapalı Sistem	60.000,00
20	Gerger	Kütüklü (Çetin)	Arisiyan Mevk.		246	Kapalı Sistem	200.000,00
21	Gerger	Konacık	Sevicek, Göl, Bibol, Ispara.		300	Kapalı Sistem	220.000,00
22	Gölbaşı	Karabahşili	Köy Çeşmesi-Balçamı	16	280	Kapalı Sistem	130.000,00
23	Gölbaşı	Ozan	Köy Çeşmesi	4,00	150	Kapalı Sistem	70.000,00
24	Kâhta	Sırakaya	Şikoke mevkii	6,00	150	Kapalı Sistem	75.000,00
25	Kâhta	Karadut (Şahintepe)	Kozluk	10,00	300	Kapalı Sistem	120.000,00
26	Kâhta	Işiktepe	Sıtma ve Çakışahin mevkileri	20-15	800	Kapalı Sistem	400.000,00
27	Kâhta	Salkımbağı			150	Kapalı Sistem	90.000,00
28	Kâhta	Kocahisar	Pamluk sulama kaynağı	45-50	350	Kapalı Sistem	150.000,00
29	Sincik	Pınarbaşı		6-30-8-9-7	700	Kapalı Sistem	330.000,00
30	Tut	Çiftlik ve Meryemuşağı	Tatar ve Sürmen mevki	31,00	700	Kapalı Sistem	330.000,00
TOPLAM					9.256,00		5.225.000,00

2014 yılı çalışmalarına esas olmak üzere 2013 yılında ön etütleri yapılan projelerin tahmini ödenekleri yukarıdaki tabloda gösterilmiş ve 2014 yılı programında değerlendirilmek üzere İl Genel Meclisinin takdirine sunulmuştur.

DESTEK HİZMETLERİ MÜDÜRLÜĞÜ:

Görev Tanımı:

İl Özel İdaresinin makine parkında bulunan bütün araçların bakım, onarım ve tamirâtı ile ilgili iş ve işlemlerin yürütülmesi, İdarenin ihtiyaç duyacağı mal ve hizmet alımları ile merkezi idarenin İl'deki Müdürlüklerine tahsis edilerek bütçeye aktarılan mal ve hizmet alımlarına ait işlemlerin yürütülmesi için Destek Hizmetleri Müdürlüğü kurulmuştur.

2014 YILI TOPLAM ÖDENEK HARCAMA DURUMU

TOPLAM ÖDENEK MİKTARI	TOPLAM HARCAMA MİKTARI	GERÇEKLEŞTİRME ORANI
32.762.896,99	29.019.736,91	88,58

2014 YILI GELİRLERİNİN FİNANSAL DAĞILIMI

2013 YILINDAN DEVREDEN ÖDENEK	BÜTÇE İLE VERİLEN ÖDENEK	TAHSİSLİ ÖDENEK	TOPLAM ÖDENEK
9.890.851,19	6.660.000,00	16.212.045,80	32.762.896,99

2014 YILI GİDERLERİNİN FİNANSAL DAĞILIMI

05 FİNANS	ORAN (%)	08 FİNANS	ORAN (%)	TOPLAM GİDER	GENEL GİDERLERE GÖRE (%)
6.039.807,23	20,81	22.979.929,68	79,19	29.019.736,91	12,33

Adıyaman İl Özel İdaresinin 2014 yılı genel giderler toplamı **235.435.395,85 TL'dir.**

Genel giderlere göre Destek Hizmetler Müdürlüğünün gider oranı **%12,33'tür.**

TAŞITLARIN KULLANIM YERLERİ:

Adıyaman İl Özel İdaresinin 2014 yılsonu itibariyle araç parkında bulunan toplam 144 adet araç bulunduđu, kullanım yerlerine göre araçların dağılımı aşağıda gösterilmiştir.

OTOMOBİL:

İdaremizin makine parkında bulunan **12 adet binek araçlardan;**

- 8 adet** İdareimiz hizmetlerinde,
- 2 adet** Valilik Hizmetlerinde (makam Aracı),
- 1 adet** İl Genel Meclis Başkanlığı hizmetlerinde,
- 1 adet** Çevre Şehircilik İl Müdürlüğü hizmetlerinde,
- 1 adet** Kâhta Kaymakamlığı hizmetlerinde kullanılmaktadır.

Ayrıca, valilik hizmetlerinde kullanılan **3 adet otomobilin** ruhsatları valilik adına kayıtlı olup, bu araçların bakım-onarım, akaryakıt ve diğer giderleri idareimiz tarafından karşılanmaktadır.

JEEP-MİDİBÜS-OTOBÜS:

Makine Parkında bulunan **1 adet Jeep, 3 adet midibüs, 2 adet otobüs** idareimiz hizmetlerinde, kullanılmaktadır.

PİKAP:

Makina Parkında bulunan **29 adet pikabın, 22 adedi** idareimiz hizmetlerinde, **6 adedi** İlçe özel idareleri hizmetlerinde kullanılmaktadır. **1 adedi** ise, Valilik Oluru ile İl Afet ve Acil Durum Müdürlüğü hizmetlerinde görevlendirilmiştir.

DAMPERLİ VE KASALI KAMYON:

İdaremizin makine parkında bulunan **31 adet Damperli Kamyonun;**

22 adedi yol ve ulaşım yapım hizmetlerinde, **2 adet** seyyar kaynak makinesi montajlı, **3 adet** su tankı montajlı, **3 adet** sondaj hizmetlerinde, **1 adet** vinç montajlı olmak üzere toplam **31 adet damperli kamyon** idare hizmetlerinde kullanılmaktadır.

4 adet Kasalı Kamyonun kullanım yerleri ise; **2 adet** Sondaj hizmetlerinde, **2 adedi** ise idaremizin diğer hizmetlerinde kullanılmaktadır.

İŞ MAKİNELERİ (ARAÇLARI):

İdarenin araç parkında; **15 adet** Greyder, **9 adet** Dozer, **9 adet** Lastik Tekerlekli Kepçe, **2 adet** Paletli Kepçe, **3 adet** Vibrasyonlu Silindir, **2 adet** Asfalt Yama Silindiri, **1 adet** Lastik Tekerlekli Silindir, **2 adet** Kanal Kazıcı, **1 adet** Konkasör, **2 adet** Çekici, **1 adet** Akaryakıt Tankeri, **4 adet** Asfalt Distribütörü, **1 adet** Paletli Ekskavatör, **2 adet** Roleytank (kırkayak), **2 adet** Vidanjör, **3 adet** Lastik Tekerlekli Traktör, **1 adet** Asfalt Yama Robotu, **1 adet** Çöp Aracı olmak üzere **60 adet iş aracı** bulunmaktadır.

Bunlardan **7 adet** Greyder, **6 adet** Dozer, **5 adet** Lastik Tekerlekli Kepçe **21 adet iş aracı** İlçe özel idareleri hizmetlerinde kullanılmakta, **1 adet** Lastik Tekerlekli **Traktör** Organize Sanayi Başkanlığı hizmetlerine tahsis edilmiştir.

EKONOMİK ÖMRÜNÜ DOLDURAN ARAÇLAR:

Adıyaman İl Özel İdaresinin araç parkında bulunan toplam 144 araçtan aşağıdaki tabloda görüldüğü gibi 8 kara taşıtı ve 34 adet iş aracı olmak üzere toplam 42 araç ekonomik ömrünü doldurmuştur.

S.NO	ARACIN CİNSİ	MODELİ	ADEDİ
1	Otomobil (Binek Araç)	1 Adet 1991, 1 Adet 1993, 1 Adet 1995	3
2	Minibüs	1 Adet 1994	1
3	Pikap	2 Adet 1997, 2 Adet 2002	4
4	Damperli Kamyon	1 Adet 1977, 7 Adet 1994, 2 Adet 2000	10
5	Sabit Kasalı Kamyon	1 Adet 1978, 1 Adet 1996	2
6	Greyder	8 Adet 1986	8
7	Dozer	7 Adet 1986	7
8	Lastik Tekerlikli Kepçe (Yükleyici)	1 Adet 1992	1
9	Paletli Kepçe (Yükleyici)	2 adet 1986	2
10	Vibrasyonlu Silindir	1 Adet 1987	1
11	Asfalt Yapım Distribütörü	2 Adet 1988	2
12	Lastik Tekerlikli Traktör	1 Adet 1997	1
TOPLAM			42

Yukarıda tabloda da görüleceği üzere idarenin iş araçlarının önemli bir kısmı ekonomik ömrünü dolduğu için gerek etkin verimli olma konusunda ve gerekse sürekli arıza verdikleri için mali konuda da rantabl olmamaktadır. 2015 yılında 6 adet damperli kamyon, 3 adet lastik tekerlekli kepçe, 5 adet greyder, 2 adet asfalt yama silindir, 1 adet tek çeker tır olmak üzere toplam 17 adet iş aracına acil ihtiyaç duyulmaktadır.

ADİYAMAN İL ÖZEL İDARESİNİN ASFALT PLENTİ TESİSİ:

Adıyaman İl Özel İdaresince 2012 yılı bütçesi ile 1.531.876,00 TL'ye tesis edilen asfalt plenti tesisi 10.07.2012 tarihinde faaliyette geçirilmiştir.



İdaremizce bu tesisle 2014 yılında;

Asfalt plentinde 4313 160/220 AC asfalt bitümü ile 96.292 ton yama malzemesi ile 1710 km yolun yaması yapılmıştır.

Asfaltı yapımında 2363,78 ton AC160/220 ve 910,66 ton Fm2B2 asfalt bitümü kullanılarak 71,5 km 1.kat asfalt, 239,1 km 2. kat asfalt yol yapılmıştır.

İMAR VE KENTSEL İYİLEŞTİRME MÜDÜRLÜĞÜ:

Görev Tanımı:

İmar ve Kentsel İyileştirme Müdürlüğü: 5302 sayılı İl Özel İdare Kanunu ile il özel idarelerine verilen belediye mücavir alanı dışında kalan imar ile ilgili iş ve işlemlerin yürütülmesi, inşaat ruhsatı, yapı kullanma izin belgesi, tevhit, ifraz, hisseli satış, 5490 sayılı Nüfus Hizmetleri Kanuna ve ilgili yönetmeliklere göre il özel idaresi görev alanına giren yerlerdeki adres kayıt sisteminin tutulması ve güncellenmesi, numarataj, kamulaştırma, köy yerleşik alan haritaları, köy yerleşim planları, köy imar planlarını yapmak veya yaptırmak KUDEB iş ve işlemlerinin yürütülmesi için İmar ve Kentsel İyileştirme Müdürlüğü kurulmuştur.

Alt Birimler:

İmar Bürosu,
Ruhsat Bürosu,
KUDEB Bürosu

2014 YILI TOPLAM ÖDENEK HARCAMA DURUMU

TOPLAM ÖDENEK MİKTARI	TOPLAM HARCAMA MİKTARI	GERÇEKLEŞTİRME ORANI
21.503.558,09	18.233.853,54	84,79

2014 YILI GELİRLERİNİN FİNANSAL DAĞILIMI

2013 YILINDAN DEVREDEN ÖDENEK	BÜTÇE İLE VERİLEN ÖDENEK+EK BÜTÇE	TAHSİSLİ ÖDENEK	TOPLAM ÖDENEK
2.418.330,63	8.480.000,00	10.605.227,46	21.503.558,09

2014 YILI GİDERLERİNİN FİNANSAL DAĞILIMI

05 FİNANS	ORAN (%)	08 FİNANS	ORAN (%)	TOPLAM GİDER	GENEL GİDERLERE GÖRE (%)
8.354.972,80	45,82	9.878.880,74	54,18	18.233.853,54	7,74

Adıyaman İl Özel İdaresinin 2014 yılı genel giderler toplamı **235.435.395,85 TL**'dir.

Genel giderlere göre İmar ve Kentsel İyileştirme Müdürlüğünün gider oranı **%7.74**'tür.

İmar ve Kentsel İyileştirme Müdürlüğünün Görev ve Sorumluluğu:

5302 sayılı İl Özel İdaresi Kanununa göre üstelenmiş olduğu görevleri, kuruluşundan bu güne kadar yasalar çerçevesinde şeffaf, etnik ayırım gözetmeden tüm vatandaşlarımıza eşit bir şekilde hizmet sunmayı hedef edinmiştir. İmar ve Kentsel İyileştirme Müdürlüğümüz sahip olduğu imkânlar ölçüsünde görev alanımıza giren yerlerin, imar yönünden sorunları irdelenmekte, kırsal alanlarımızda depreme dayanaklı yapıların üretilmesi sağlanmaktadır.

İmar ve Kentsel İyileştirme Müdürlüğümüzde gerek personel gerekse fiziksel ihtiyaçlar geliştirildiği takdirde Adıyaman İlimizde kırsal alanlar başta olmak üzere, tarihi, sosyal ve kültürel alanlarda daha iyi hizmet etme imkânı elde edecektir.

5302 sayılı İl Özel İdaresi Kanununa göre, çağdaş yerel yönetim anlayışı ile kırsal alanlarda başta olmak üzere İl bazında imarla ilgili sorunlarının çözümlenmesi, halkımızın yaşam standardının yükseltilmesi temel hedefimizdir.

Adıyaman İlinin tamamında İl çevre düzeni planının yapılması, köy ve mezralarımızın tamamında köy yerleşik alan haritaları, köy yerleşim ve gelişim planları ve köy imar planlarının yapılması, çoğunluğu 1. derece deprem kuşağında olan kırsal alanlardaki yerleşimlerde depreme dayanaklı konutların yapılmasının sağlanması ve kaçak yapılaşmaya engel olunması, köy ve mezra içlerinin çevre düzenlemelerin yapılması, köy ve mezrada çocuk parkı vb. sosyal amaçlı yapıların yapılarak şehirdeki imkânların köy ve mezralarda da oluşturulmasıdır.

Belediye mücavir alanı dışında kalan imar ile ilgili iş ve işlemlerin yürütülmesi, inşaat ruhsatı, yapı kullanma izin belgesi, tevhit, ifraz, hisseli satış, 5490 sayılı Nüfus Hizmetleri Kanunu ve ilgili Yönetmeliklere göre il özel idaresi görev alanına giren yerlerdeki adres kayıt sisteminin tutulması ve güncellenmesi, numarataj, kamulaştırma, köy yerleşik alan haritalarını, köy yerleşim planlarını, köy imar planlarını yapmak veya yaptırmaktır.

Yürütülen İş ve İşlemler:

- 1- İl özel idaresi sorumluk alanındaki yerlerde yapılacak ifraz, tevhit, parselasyon işlemleri
- 2- Hâlihazır harita inceleme ve onay işlemleri,
- 3- Kurumumuz adına hâlihazır harita yapımı, kontrol ve onay işleri,
- 4- Köy yerleşik alan tespiti iş ve işlemleri,
- 5- 3194 sayılı İmar Kanunu ve Plansız Alanlar İmar Yönetmeliğine göre ruhsatsız yapılan yapıların tespiti, inşaat durdurma ve mühürleme iş ve işlemleri,
- 6- Hisseli satış işlemleri,
- 7- Yapı ruhsatı düzenlendikten sonra yapının imar planı ve tapu çapındaki koordinatlara göre iyileştirme ile ilgili vize kontrol işlemler,
- 8- İl özel idaresi sorumluk alanındaki yerlerde yapılacak imar plan yapımı ve değişikliği talepleri,
- 9- Çevre düzeni plan yapımı ve tadilat taleplerinin incelenmesi ve kontrol edilmesi ile ilgili işler,
- 10- Koruma imar planlarının yapılması ile ilgili işlemler,
- 11- Kültür Bakanlığı tarafından çıkarılan yönetmeliğe göre KUDEB bürosu tarafından yürütülmesi gereken işlemler,
- 12- Köy yerleşim planı, köy imar plan talepleri ile ilgili işlemler,
- 13- İmar ve Kentsel İyileştirme Müdürlüğümüze havale edilen yapı ruhsatı, yapı kullanma izin belgesi ile ilgili talepler,
- 14- 5490 sayılı nüfus hizmetleri kanuna ve ilgili yönetmeliklere göre il özel idaresi görev alanına giren yerlerdeki adres kayıt sisteminin tutulması ve güncellenmesi,
- 15- Kanun ve yönetmelikler doğrultusunda İmar ve Kentsel İyileştirme Müdürlüğümüze intikal eden kamulaştırma iş ve işlemlerini yapmaktadır.

İmar ve Kentsel İyileştirme Müdürlüğünce 2014 Yılında Yapılan Yapım İşleri:

S.NO	İLÇESİ	İŞİN ADI	HARCAMASI	DURUMU
1	Merkez	Merkez ÇATOM (Çok Amaçlı Toplum Merkezi) Binası Yapım İşi	579.000,00	Tamamlandı
2	“	Merkez Ziyaret Çayı Mesire Alanı İçme ve Kullanma Suyu İnşaatı Yapım İşi	79.000,00	“
3	“	Merkez Ziyaret Çayı WC ve Panel Çit Yapım İşi	56.900,00	“
4	“	Beşpınar Vadisi Kutu Menfez ve Peyzaj Düzenlemesi Yapım İşi	316.800,00	“
5	“	Merkez Beşpınar Mevkii Restoran Kırık Köprü ve Çevre Düzenleme Yapım İşi	1.720.555,37	“
TOPLAM			2.752.255,37	

İmar ve Kentsel İyileştirme Müdürlüğünce 2014 Yılında Yapılan Diğer İşler:

2014 yılı sonu itibariyle; 16 adet inşaat ruhsatı, 12 adet yapı kullanma izin belgesi, 39 adet, tevhit-ifraz dosyaları, 73 adet Adıyaman Merkez ve İlçelerden gelen hisseli satış işlemi, 3 adet tahsis sayısı 1/5000 ölçekli nazım imar planı, 1/1000 ölçekli uygulama imar planı, 1/1000 ölçekli mevzi imar planı olmak üzere toplam 23 adet imar planı İl Genel Meclisi tarafından onaylanmıştır.

5490 sayılı Nüfus Hizmetleri Kanunu ve ilgili yönetmeliklere göre il özel idaresi görev alanına giren yerlerdeki adres kayıt sisteminin tutulması ve güncellenmesi, (numarataj) işleri kapsamında merkez ve ilçelerden gelen numarataj talep dilekçelerine istinaden 930 adet hane ve bağımsız bölüm numaratajı ve güncellenmesi işinin tamamlanması 14 adet özel işyeri, 5 adet kamu işyeri olmak üzere toplam 19 adet işyerinin numarataj işi 1200 adet hanenin köy olması veya mezra olarak ayrılmasından dolayı bağıllık değiştirme işlemi ve Adıyaman Merkez ve İlçelerine bağlı 45398 adet hanenin güncellenmesi iş ve işlemleri tamamlanmıştır.

İl özel idaresi hizmet binası arsa kamulaştırma çalışmaları, ağaçlandırma, spor tesisi ve mesire yeri projesinin kamulaştırma işlemleri ve “*Beşpınar Vadisi Mesire Alanı Rekreasyon Projesi*” yapım çalışmaları ile kamulaştırma işlemleri İmar ve Kentsel İyileştirme Müdürlüğümüz tarafından yürütülmektedir.

İl özel idaresi görev alanına giren yerlerdeki adres kayıt sisteminin tutulması ve güncellenmesi, numarataj ilgili işlemler numaratajı yapılmayan sanayi tesisleri, ticarethane, konut vb. işyerlerinin ulusal adres veri tabanına işlenmesi, köy ve mezralarında kayıt altına alınmayan toplam 911 adet hanenin numaratajının yapılması, güncellenmesi ve hane halkının kayıt altına alınması talebi ile köy ve mezraların oluşturulması kapsamında 1200 hanenin bağıllık değiştirme vb. iş ve işlemleri yapılarak adres bilgileri güncellenmiştir.

Adres kayıt sistemine dâhil edilmeyen ve kayıt altına alınmayan merkez ve ilçelere bağlı 4 adet kamu işyeri inşaatı numaratajı, 19 adet özel işyeri, sanayi tesisi vb. yapılar ile ilgili yerinde tespitler yapılarak numarataj yapılmıştır. Kayıt altına alınan tesisler sisteme dâhil edilerek tesis bilgileri güncel hale getirilmesi ile Adıyaman merkez ve İlçelerine bağlı 45.398 adet hanenin güncellenmesi ve köy kapı numarası levhasının hanelere dağıtım işi tamamlanmıştır.

ADİYAMAN İLİ ZİYARET ÇAYI (BEŞPINAR MEVKİİ) REKREASYON PROJESİ

Ziyaret Çayı (Beşpınar Mevkii) Rekreatyon Projesi; Adıyaman Merkezın doğusunda Ziyaret Çayı ile Kuruçay arasında bulunan yaklaşık 1.300.000,00 m²'lik alanı kapsamaktadır. **Ziyaret Çayı Rekreatyon Projesi** büyük bir alanı kapsadığından İpekli, Çemberlitaş ve Yenigüven Köyünde toplam 204.875,77 m² arazi şahıs arazisiyken kamulaştırması bitmiştir.

Proje alanının değerlendirilmesinde “Doğal Çevre” statüsü de dâhil olmak üzere tüm koruma araçları irdelenerek, “Koruma-Kullanım” dengesi ve “Sürdürülebilir Planlama” anlayışına dayalı olarak doğal ve kültürel özelliklerin korunmasına öncelik tanınarak uzun vade de Adıyaman’ın sosyo-kültürel ihtiyaçlarına cevap verebilecek bir çalışma olacaktır. Ziyaret Çayı (Beşpınar Mevkii) Rekreatyon Projesine ait avan projeler idareimiz tarafından yapılmıştır. Projenin teknik alt yapısı hazırlanmış, insan kaynakları ve bütçesi ile uygulanabilir bir proje haline getirilmiştir. Projenin toplam maliyeti yaklaşık olarak 30.000.000,00 TL hesaplanmıştır.

Proje Sahası İçinde Uygulanacak Projeler:

Botanik bahçesi, (endemik bitki koleksiyon alanı, ters lale ve çevreye özgü bitkiler), anfi tiyatro, lokanta, kır kahvesi, büfe, kafeler, çocuk oyun alanları, Harfane sıra gecelerinin yapılabileceği geleneksel Adıyaman mimarisine uygun örnek bir ev, şelaleler, yapay göletler, gerekli görülen yerlerde suyun kontrollü olarak tutulmasını sağlayacak su şeddeleri, piknik alanları, (oturma mekânları, çardak, kameriye, pergola ve sıhhi birimler), spor kompleksi, (2 adet basketbol, 2 adet voleybol, 2 adet halı saha, 2 adet tenis kortu) olimpik kapalı yüzme havuzu, küçük çaplı bir hayvanat bahçesi ve at binme parkurları, hobi bahçeleri, meyve bahçeleri, doğal malzemenin kullanıldığı patika yollar ve bisiklet yolu, projenin belirli noktalarında homojen olarak dağıtılmış araç yolu ve araç otoparkları, Adıyaman’a özgü tarihi kültürel değerlerinin sergileneceği alanların oluşturulması, Adıyaman’ın tarihine dair heykellerin yaptırılması, bir bütünlük içinde meydan, anıt, yontu, ahşap köprüler tasarlanmış, açık hava sineması, etkinlik çayırı ve beraberinde oturma amaçlı çim teraslar, belirli noktalarda spor egzersizleri için kondisyon aletlerinin bulunduğu alanlar ve tırmanma duvarı oluşturulmuş, turizm danışma noktaları, (güvenlik, bilgilendirme, rehberlik yapılabilecek belli bir yerleşke alanı oluşturulacaktır.) Adıyaman’a özgü el sanatları ve sergi alanları oluşturulacak, bu alanlarda kilim dokuma, bakır işleme, telkari vb. faaliyetler yapılması sağlanacaktır.

Beşpınar Vadisi Rekreatyon Projesi;

Yöremize ait endemik bitkiler korunacak, geliştirilecek, Adıyaman kamuoyunda zenginliklerimiz konusunda farkındalık oluşturulacak, yerli ve yabancı turistlerin ilgi odağı haline gelecek, rekreatyon alanları, Adıyamanlının sosyal, kültürel, spor ve sanat ihtiyaçlarına cevap verecek, Adıyaman’ın geleneksel kültürü yaşatılacak (Harfane), piknik alanları ve spor kompleksi,

küçük çaplı bir hayvanat bahçesi ve at binme parkurları, hobi bahçeleri, meyve bahçeleri, doğal malzemenin kullanıldığı patika yollar ve bisiklet yolu, su merkezleri, Projenin belirli noktalarında homojen olarak dağıtılmış araç yolu ve araç otoparkları, Adıyaman'a özgü tarihi kültürel değerlerinin sergileneceği alanlar, Adıyaman'ın tarihine dair heykellerin yaptırılacağı ortamlar, açık hava sineması, belirli noktalarda spor egzersizleri için kondisyon aletlerinin bulunduğu alanlar ve tırmanma duvarı, turizm danışma noktaları, Adıyaman'a özgü el sanatları imalat ve sergileme alanları oluşturulacak, insanların günlük hayatın yorgunluğundan, monotonluğundan uzaklaşıp, spor, eğlence, dinlenme, sinema, sosyo-kültürel faaliyetler vb. aktivitelerden faydalanabileceği, çocuklar için oyun alanları gibi projelerle ruh sağlığı iyi bireyler yetiştirmek, sağlıklı çocuklar yetiştirmek adına büyük bir adım atılmış olacaktır.

Ayrıca engelli yurttaşlarımızın; gezip, eğleneceği, spor yapacağı, sosyal-kültürel etkinlikler yapacağı ve cazibe merkezi olacak bir mekân oluşturulacaktır.

Sonuç olarak bu proje; Adıyaman'ın yerel ve kültürel zenginliklerini yaşatacak, koruyacak, geliştirecek ve bu güzelliklerle birlikte, Adıyaman halkının sosyal, kültürel ve sportif ihtiyaçlarına cevap verecek yüksek standartta bir donatı oluşturacak, Adıyaman'ın markalaşma yolculuğuna önemli katkılar sağlayacaktır.

Proje İdaremizin mali imkânları çerçevesinde etaplar halinde uygulanmakta olup, projede yer alan 1. etap uygulaması olan 43 dönüm alanda araç park alanı, dinlenme alanının içersinde 290 m2 kapalı alan (kafeterya), bu kapalı alana ilaveten ayrıca 25 m2 fırın, çam ağaçlarının bulunduğu yerin tamamının çevre düzenlenmesi, çimlendirme çalışmaları, yürüyüş yollarının kilitli parke taşı döşemesi, kamelya, çocuk oyun grupları (kaydırak, zıplama sahaları ve şişme balonlar), yeterli sayıda barbeküler, batı tarafında bulunan ziyaret çayı kısmına 3 adet yapay şelale, bay ve bayanlar için kapalı mescit, oturma banklar ve ahşap piknik masalar yapılarak "**Çamlık Mesire Alanı**"nın çalışmaları bitirilerek 1 yıl önce İl Genel Meclisince 5 yıl müddetle kiraya verilmesi kararı alınmış ve İl Encümeni tarafından 20.11.2013 tarihinde ihalesi yapılarak halkımızın hizmetine açılmıştır.

Ziyaret Çayı (Beşpınar Mevkii) Rekreasyon Projesinin 2. etap uygulaması olan "**Kırık Köprü Dinlenme Tesisi**"nin de çalışmaları 2014 yılı sonu itibariyle tamamlanmış olup, 2015 yılın başında halkın hizmetine açılması planlanmaktadır.

Diğer etapların çalışmalarına devam edilmektedir.

**ADYAMAN İL ÖZEL İDARESİ BEŞPINAR VADİSİ REKREASYON PROJESİ
1. ETAP ÇALIŞMASI**



ADİYAMAN İL ÖZEL İDARESİ BEŞPINAR VADİSİ REKREASYON PROJESİ
2. ETAP ÇALIŞMASI



Adiyaman Beşpinar Vadisi Kırık Köprüsü Sosyal Tesisleri Dinlenme ve Rekreatyon Alanı

PLAN, PROJE, YATIRIM VE İNŞAAT MÜDÜRLÜĞÜ:

Görev Tanımı:

İl Özel İdaresinin yatırım programında yer alan ve merkezi idarenin taşra teşkilatına ilişkin Gayrimenkul yapım, bakım-onarım işlerinin ihale öncesi arazi çalışmalarının ve proje çalışmalarının, Rölöve ve ruhsat iş ve işlemlerinin yapılması, yaklaşık maliyetlerin, ihale işlem dosyalarının hazırlanması ve ihalelerinin gerçekleştirilmesi, denetimi üstlenilen yapım işinin fen ve sanat kurallarına uygun yapılıp yapılmadığı ile hak ediş, kabuller ve iş artışı ile revize fiyatlarının hazırlanması amacıyla Plan, Proje, Yatırım ve İnşaat Müdürlüğü kurulmuştur.

Alt Birimler:

Etüt Proje Bürosu, Yapı Kontrol Bürosu, Yatırım ve İnşaat Bürosu, İhale Bürosu

2014 YILI TOPLAM ÖDENEK HARCAMA DURUMU

TOPLAM ÖDENEK MİKTARI	TOPLAM HARCAMA MİKTARI	GERÇEKLEŞTİRME ORANI
82.091.219,46	37.954.007,10	46,23

2014 YILI GELİRLERİNİN FİNANSAL DAĞILIMI

2013 YILINDAN DEVREDEN ÖDENEK	BÜTÇE İLE VERİLEN ÖDENEK+EK BÜTÇE	TAHSİSLİ ÖDENEK	TOPLAM ÖDENEK
70.646.513,68	10.520.000,00	924.705,78	82.091.219,46

2014 YILI GİDERLERİNİN FİNANSAL DAĞILIMI

05 FİNANS	ORAN (%)	08 FİNANS	ORAN (%)	TOPLAM GİDER	GENEL GİDERLERE GÖRE (%)
357.028,32	0,94	37.596.978,78	99,06	37.954.007,10	16,12

Adıyaman İl Özel İdaresinin 2014 yılı genel giderler toplamı **235.435.395,85 TL'dir.**

Genel giderlere göre İmar ve Kentsel İyileştirme Müdürlüğünün gider oranı **%16.12'dir.**

İL ÖZEL İDARESİNCE 2014 YILINDA YAPILAN, YAPIM-BAKIM, ONARIM VE ETÜD İŞLERİ

Plan Proje Yatırım ve İnşaat Müdürlüğümüz tarafından 2014 yılında ihalesi yapılarak tamamlanan ve yapımı devam eden İl Milli Eğitim Müdürlüğü, İl Sağlık Müdürlüğü, İl Emniyet Müdürlüğü ve Kültür ve Turizm İl Müdürlüğü adına yapılan işler aşağıda gösterilmiştir.

ADIYAMAN İL ÖZEL İDARESİ TARAFINDAN YAPILAN İL MİLLİ EĞİTİM MÜDÜRLÜĞÜ İŞLERİ

S.NO	İLÇESİ	İŞİN ADI	İHALE TARİHİ	İHALE BEDELİ	DURUMU
1	MERKEZ	Merkez Öğretmenevi Doğalgaz Dönüşüm ve Onarım İşi	05.03.2014	36.000,00	Tamamlandı
2	MERKEZ	Mehmet Akif Kız Anadolu İmam hatip Lisesi, Adıyaman Lisesi Pansiyonu ve Altınşehir Ortaokulu Deprem Tahkiki İşi	28.08.2014	52.000,00	Tamamlandı
3	MERKEZ	Merkez Varlık Mahallesi 32 Derslik Endüstri Meslek Lisesi + 2 Atölye Yapım İşi	20.05.2014	7.666.000,00	Devam Ediyor
TOPLAM				7.754.000,00	

ADIYAMAN İL ÖZEL İDARESİ TARAFINDAN YAPILAN İL EMNİYET MÜDÜRLÜĞÜ İŞLERİ

S.NO	İLÇESİ	İŞİN ADI	İHALE TARİHİ	İHALE BEDELİ	DURUMU
1	MERKEZ	Emniyet Müdürlüğü Esentepe Mah. Lojmanları Doğalgaz Dönüşüm İşi	27.05.2014	291.750,00	Tamamlandı
2	MERKEZ	Merkez Bölge Trafik Şube Müdürlüğü Hizmet Binası Güçlendirme İşi.	10.10.2014	235.000,00	Devam Ediyor
TOPLAM				526.750,00	

ADIYAMAN İL ÖZEL İDARESİ TARAFINDAN YAPILAN KÜLTÜR VE TURİZM İL MÜDÜRLÜĞÜ İŞLERİ

S.NO	İLÇESİ	İŞİN ADI	İHALE TARİHİ	İHALE BEDELİ	DURUMU
1	KÂHTA	Kâhta Yeni Kale 2. Etap Restorasyon İşi	29.09.2014	3.415.614,35	Devam Ediyor
TOPLAM				3.415.614,35	

**ADIYAMAN İL ÖZEL İDARESİ TARAFINDAN YAPILAN
İL SAĞLIK MÜDÜRLÜĞÜ İŞLERİ**

S.NO	İLÇESİ	İŞİN ADI	İHALE TARİHİ	İHALE BEDELİ	DURUMU
1	MERKEZ	Merkez Kuştepe Sağlık Evi Yapım İşi	20.03.2014	244.000,00	Tamamlandı
2	MERKEZ	Merkez 7 Nolu ASM Ek Bina Yapım İşi	12.03.2014	49.300,00	Tamamlandı
3	MERKEZ	Merkez 1 Nolu ASM Sosyal Tesis Onarım İşi	06.08.2014	144.000,00	Tamamlandı
4	BESNİ	Besni Hacı Halil Köyü Sağlık Evi Yapım İşi	26.11.2014	271.000,00	Devam Ediyor
5	GERGER	Gerger Sağlık Lojmanı Yapım İşi	04.03.2014	880.000,00	Devam Ediyor
TOPLAM				1.588.300,00	

**ADIYAMAN İL ÖZEL İDARESİ TARAFINDAN YAPILAN
İL MÜFTÜLÜĞÜ İŞLERİ**

S.NO	İLÇESİ	İŞİN ADI	İHALE TARİHİ	İHALE BEDELİ	DURUMU
1	MERKEZ	Müftülük ve Kuran Kursu Onarım İşi	27.10.2014	271.000,00	Tamamlandı
TOPLAM				271.000,00	

**ADIYAMAN İL ÖZEL İDARESİ TARAFINDAN YAPILAN
ADIYAMAN İL ÖZEL İDARESİ İŞLERİ**

S.NO	İLÇESİ	İŞİN ADI	İHALE TARİHİ	İHALE BEDELİ	DURUMU
1	MERKEZ	İl Özel İdaresi Kuruçay Muhtelif İnşaat İmalatı Yapım İşi	23.01.2014	57.000,00	Tamamlandı
2	KÂHTA	Kâhta Hükümet Konağı Uygulama Projesi Yapım İşi	20.02.2014	90.000,00	Tamamlandı
3	KÂHTA	Kâhta Hükümet Konağı Yapım İşi	29.08.2014	7.380.000,00	Devam Ediyor
TOPLAM				7.527.000,00	

**ADİYAMAN İL ÖZEL İDARESİNCE
AKTARILAN ÖDENEK İLE İL MİLLİ EĞİTİM MÜDÜRLÜĞÜ ADINA
Köylere Hizmet Götürme Birliğince Yapılan İşler**

S.NO	İŞİN ADI	İHALE TARİHİ	İHALE BEDELİ	DURUMU	İHALE BİRİMİ
1	Tut Abuzer YILDIRIM İmam Hatip Ortaokulu (18 Derslik)	30.01.2014	901.520,00	Tamamlandı	KHGB
2	Gölbaşı İmam Hatip Lisesi (16 Derslik)	24.02.2014	4.590.200,00	Tamamlandı	KHGB
3	Merkez İndere TPAO İlkokulu (16 Derslik)	01.09.2014	2.867.400,00	Devam Ediyor	KHGB
4	Kâhta Yahya Kemal TPAO İlkokulu (16 Derslik)	27.10.2014	2.112.200,00	Devam Ediyor	KHGB
5	Kâhta Hacıbey TPAO İlkokulu (16 Derslik)	27.08.2014	2.654.946,00	Devam Ediyor	KHGB
6	Merkez Anadolu Lisesi (İndere) (GAP) (32 Derslik)	27.06.2014	7.788.000,00	Devam Ediyor	KHGB
7	Merkez Anadolu Lisesi (Yeni Mahalle) (32 Derslik)	07.05.2014	5.829.200,00	Devam Ediyor	KHGB
8	Merkez Teknik ve End. Mes. Lisesi (32 Derslik+2 Atölye)	20.05.2014	9.038.800,00	Devam Ediyor	KHGB
9	Kâhta Kız İmam Hatip Lisesi (24 Derslik)	18.04.2014	6.462.860,00	Devam Ediyor	KHGB
10	Besni İmam Hatip Lisesi (24 Derslik)	08.05.2014	4.000.200,00	Devam Ediyor	KHGB
TOPLAM			46.245.326,00		

**ADİYAMAN İL ÖZEL İDARESİNCE
AKTARILAN ÖDENEK İLE İL MİLLİ EĞİTİM MÜDÜRLÜĞÜ ADINA
Köylere Hizmet Götürme Birliğince Yapılan Bakım Onarım İşleri**

S.NO	İŞİN ADI	İHALE TARİHİ	İHALE BEDELİ	DURUMU
1	İlimiz genelinde 130 adet okulun bakım-onarımı gerçekleştirildi.	---	3.512.960,00	Tamamlandı
TOPLAM			3.512.960,00	

İL MİLLİ EĞİTİM MÜDÜRLÜĞÜNE AİT İDAREMİZCE YAPILAN OKULLARIN DERSLİKLERİ

S.NO	YERİ VE OKULUN ADI	ANA OKUL	İLKOKUL			ORTAOKUL		LİSE		İHALE TARİHİ	BİTİM TARİHİ	AÇIKLAMA
		Yeni Bina (Derslik)	Yeni Bina (Derslik)	Ek Bina (Derslik)	Yeni Bina (Derslik)	Ek Bina (Derslik)	Yeni Bina (Derslik)	Yeni Bina (Derslik)				
1	Tut Abuzer Yıldırım İmam Hatip Ortaokulu (18 Derslik)					18			30.01.2014	05.08.2014	Tamamlandı	
2	Gölbaşı İmam Hatip Lisesi (16 Derslik)							16	24.02.2014		Tamamlandı	
3	Merkez İndere TPAO İlkokulu (16 Derslik)		16						01.09.2014	28.07.2015	Devam Ediyor	
4	Kâhta Yahya Kemal TPAO İlkokulu (16 Derslik)		16						27.10.2014	06.09.2015	Devam Ediyor	
5	Kâhta Hacıbey TPAO İlkokulu (16 Derslik)		16						27.08.2014	02.07.2015	Devam Ediyor	
6	Merkez İndere Köyü Anadolu Lisesi (GAP) (32 Derslik)							32	27.06.2014		Devam Ediyor	
7	Merkez Yeni Mahalle Anadolu Lisesi (32 Derslik)							32	07.05.2014		Devam Ediyor	
8	Merkez Teknik ve End. Mes. Lisesi (32 Derslik+2 Atölye)							32	20.05.2014		Devam Ediyor	
9	Kâhta Kız İmam Hatip Lisesi (24 Derslik)							24	18.04.2014		Devam Ediyor	
10	Besni İmam Hatip Lisesi (24 Derslik)							24	08.05.2014		Devam Ediyor	
TOPLAM			48			18		160				

ADIYAMAN İL ÖZEL İDARESİ VE KÖYLERE HİZMET GÖTÜRME BİRLİĞİ
TARAFINDAN MİLLİ EĞİTİM ADINA YAPILAN OKULLAR

ÇELİKHAN İZCI KÖYÜ
8 DERSLİKLİ ORTAOKULU



15

MERKEZ YENİ MAHALLE 6 DERSLİKLİ
ANAOKULU



7

BESNİ KÖSECELİ 8 DERSLİKLİ ORTAOKULU



13

MERKEZ 24 DERSLİK KIZ MESLEK LİSESİ +200
ÖĞRENCİLİK PANSİYON+ ANAOKULU



MERKEZ
İMAM HATİP LİSESİ 16 DERSLİK



KAHTA
MİLLİ PİYANGO LİSESİ 16 DERSLİK



**KAHTA GÖÇERİ KÖYÜ
18 DERSLİKLİ ORTAOKULU**



**SAMSAT UZUNTEPE
8 DERSLİKLİ ORTAOKULU**



**SAMSAT İMAM HATİP
8 DERSLİKLİ ORTAOKULU**



**MERKEZ HASANCIK BELDESİ
8 DERSLİKLİ ORTAOKULU**



**MERKEZ KÖMÜR BELDESİ
8 DERSLİKLİ ORTAOKULU**



**SİNCİK ÇAMDERE 3 DERSLİKLİ
ANAOKULU**





KAHTA TPAO ATATÜRK 32 DERSLİKLİ ORTAOKULU



30

MERKEZ M.AKİF ERSOY (TOKİ) 32 DERSLİKLİ İLKOKULU



33

GERGER GÖLYURT 8 DERSLİKLİ ORTAOKULU



22

KAHTA BÖLÜKYAYLA 18 DERSLİKLİ İLKOKULU



34

DEVAM EDEN ORTAÖĞRETİM OKULLARIMIZ



31

DEVAM EDEN İLK/ORTA OKULLARIMIZ



MERKEZ 24 DERSLİK ANADOLU LİSESİ (BAĞDERE)



İHALE TARİHİ : 28/08/2012
İHALE BEDELİ : 3.058.560,00.TL
BAŞLAMA TARİHİ : 27/11/2012
BİTİŞ TARİHİ : 28/01/2014

KAHTA 16 DERSLİK ANADOLU LİSESİ (GAP)



İHALE TARİHİ : 12/11/2012
İHALE BEDELİ : 2.761.200,00.TL
BAŞLAMA TARİHİ : 02/01/2013
BİTİŞ TARİHİ : 06/01/2014

MERKEZ ANADOLU SAĞLIK MESLEK LİSESİ 16 DERSLİK+200 ÖĞRENCİLİK PANSİYON



İHALE TARİHİ : 04/06/2013
İHALE BEDELİ : 5.675.340,00
BAŞLAMA TARİHİ : 20/08/2013
BİTİŞ TARİHİ : 30/09/2014

MERKEZ ATAKENT ÇPL (TOKİ) 16 DERSLİKLİ



İHALE TARİHİ : 10/12/2012
İHALE BEDELİ : 7.423.000,00 (Paket İş)
BAŞLAMA TARİHİ : 11/01/2013
BİTİŞ TARİHİ : 16/09/2014

BESNİ KIZILIN LİSESİ 7 DERSLİK (İKMAL İNŞAAT)



İHALE TARİHİ : 10/03/2014
İHALE BEDELİ : 400.020,00.TL
BAŞLAMA TARİHİ : 14/03/2014
BİTİŞ TARİHİ : 12/09/2014

TUT ABUZER YILDIRIM İMAM HATİP 18 DERSLİKLİ ORTAOKULU (İKMAL İNŞAAT)



İHALE TARİHİ : 30/01/2014
İHALE BEDELİ : 901.520,00.TL
BAŞLAMA TARİHİ : 07/02/2014
BİTİŞ TARİHİ : 05/08/2014

**BESNİ ENDÜSTRİ MESLEK LİSESİ 24 DERSLİK+
2 ADET ATÖLYE**



MERKEZ BİLİM SANAT MERKEZİ 16 DERSLİK



GÖLBAŞI İMAM HATİP LİSESİ 16 DERSLİK



**KAHTA KIZ İMAM HATİP LİSESİ 32 DERSLİK
(TPAO)**



**MERKEZ ANADOLU GÜZEL SANATLAR LİSESİ
SPOR SALONU**



**MERKEZ YENİ MAHALLE 18 DERSLİKLİ
İLKOKULU**





İl Özel İdaresi Kaynakları İle Yapılan Okullar:

222 sayılı İlköğretim Kanununun 76/b maddesi gereğince İl Özel İdaresinin 2014 mali yılı bütçesi ile tahsis edilen ödenekten Merkez Yeni Mahalle 18 Derslikli İlköğretim Okulu ve Kâhta İlçesi Göçeri Köyü 18 Derslikli İlköğretim Okulu yapılması programlanmış bu okulların yapımları halen devam etmektedir.

İl Milli Eğitim Müdürlüğü Adına Yapılan Genel Faaliyetleri:

2013 yılından, 2014 yılına devreden ödenek miktarı: 64.848.793,43 TL,

2014 yılında İl Özel İdaresi bütçesi ile verilen miktar: 8.504.646,72 TL,

2014 yılında Bakanlığınca tahsis edilen ödenek miktarı: 92.826.723,64 TL,

İl Milli Eğitim Müdürlüğünün Toplam Ödenegi: 166.180.163,79 TL'dir.

2014 Yılı Harcaması: 114.653.021,19 TL

2015 Yılına Devreden Ödenegi: 51.438.596371 TL'dir.

2014 yılı toplam 134.556.990,23 TL ödenekten 69.708.196,80 TL harcanmış, bu harcama ile 10 yeni okulun yapımı ihale edilmiş, bu okullardan 2'si tamamlanarak hizmete verilmiş, 8 okulun ise yapımı devam etmektedir.

ADİYAMAN İL ÖZEL İDARESİ TARAFINDAN İL SAĞLIK MÜDÜRLÜĞÜ ADINA YAPILAN SAĞLIK TESİSLERİ



Gerger İlçesi 30 Yataklı Devlet Hastanesi



Gerger İlçesi 30 Yataklı Devlet Hastanesi



Besni İlçesi Atmalı Köyü 112 Acil Sağlık İstasyonu



Gerger İlçesi Güngörmüş Köyü Aile Sağlık Merkezi



Atakent Aile Sağlık Merkezi



Atakent Aile Sağlık Merkezi



Merkez Hasancık 112 Acil Sağlık İstasyonu



Samsat Devlet Hastanesi 6 Daireli Lojmanı



Merkez Kuştepe Sağlık Evi



Merkez Kuştepe Sağlık Evi



Kâhta Toplu Sağlık Merkezi



Gerger Aile Sağlık Merkezi

İNSAN KAYNAKLARI VE EĞİTİM MÜDÜRLÜĞÜ:

Görev Tanımı:

İl Özel İdaresinin insan kaynaklarına ilişkin görevlerinin planlanması, yürütülmesi ve koordinasyonu, Devlet Memurları Kanunu ve 4857 sayılı İş Kanunu ile ilgili olarak İl Özel İdaresince istihdam edilecek memur ve işçilerin tüm iş ve işlemlerini yürütmesi, İl Özel İdaresi kurum arşivini oluşturmak ve birim arşivlerinin oluşmasını koordine etmek, arşivlerle ilgili dosyalama ve saklama planlarını hazırlamak, bunların güncelleştirilmesini sağlamak, İdarenin tüm iş ve işlemleri ile ilgili gelen-giden evrakların kayıtlarını tutmak, posta iş ve işlemlerini yapmak, sivil savunma işlemleri, sağlık kurumları hizmetleri, eğitim iş ve işlemlerini yürütmek ve koordine etmek üzere İnsan Kaynakları ve Eğitim Müdürlüğü kurulmuştur.

Alt Birimler:

Personel Atama, Özlük, Eğitim Kültür, Sağlık-Sosyal Hizmet, Sivil Savunma, Yazı İşleri, Evrak Arşiv

2014 YILI TOPLAM ÖDENEK HARCAMA DURUMU

TOPLAM ÖDENEK MİKTARI	TOPLAM HARCAMA MİKTARI	GERÇEKLEŞTİRME ORANI
42.764.266,40	38.241.408,03	89,42

2014 YILI GELİRLERİNİN FİNANSAL DAĞILIMI

2013 YILINDAN DEVREDEN ÖDENEK	BÜTÇE İLE VERİLEN ÖDENEK	TAHSİSLİ ÖDENEK	TOPLAM ÖDENEK
7.297.948,35	11.701.000,00	23.765.318,05	42.764.266,40

2014 YILI GİDERLERİNİN FİNANSAL DAĞILIMI

05 FİNANS	ORAN (%)	08 FİNANS	ORAN (%)	TOPLAM GİDER	GENEL GİDERLERE GÖRE (%)
10.753.863,75	28,12	27.487.544,28	71,88	38.241.408,03	16,24

Adıyaman İl Özel İdaresinin 2014 yılı genel giderler toplamı **235.435.395,85 TL'dir.**

Genel giderlere göre İnsan Kaynakları ve Eğitim Müdürlüğünün gider oranı **%16,24'dir.**

Hizmet İçi Eğitim Çalışmaları:

Hizmet içi eğitim kapsamında 2014 yılında İdaremizin Genel İdare Hizmetleri, Teknik Hizmetler statüsündeki personeli ile bazı İl Genel Meclis üyelerimiz çeşitli branşlarda kurs ve seminerlere katılmıştır.

ENCÜMEN MÜDÜRLÜĞÜ:

Görev Tanımı:

İl Özel İdaresinin karar organı olan İl Genel Meclisi ile Yürütme ve Karar organı olan İl Encümeni'nin iş ve işlemlerini yürütmek, Basın ve Halkla İlişkiler ve Köylere Yardım işlerini yürütmek üzere Encümen Müdürlüğü kurulmuştur.

Alt Birimler:

İl Genel Meclisi Bürosu,
İl Encümeni Bürosu,
Basın ve Halkla İlişkiler Bürosu,
Köylere Yardım Bürosu

2014 YILI TOPLAM ÖDENEK HARCAMA DURUMU

TOPLAM ÖDENEK MİKTARI	TOPLAM HARCAMA MİKTARI	GERÇEKLEŞTİRME ORANI
1.400.000,00	1.082.885,18	77,35

2014 YILI GELİRLERİNİN FİNANSAL DAĞILIMI

2013 YILINDAN DEVREDEDEN ÖDENEK	BÜTÇE İLE VERİLEN ÖDENEK	TAHSİSLİ ÖDENEK	TOPLAM ÖDENEK
0,00	1.290.000,00	110.000,00	1.400.000,00

2014 YILI GİDERLERİNİN FİNANSAL DAĞILIMI

05 FİNANS	ORAN (%)	08 FİNANS	ORAN (%)	TOPLAM GİDER	GENEL GİDERLERE GÖRE (%)
1.082.885,18	100	0,00	0,00	1.082.885,18	0,46

Adıyaman İl Özel İdaresinin 2014 yılı genel giderler toplamı **235.435.395,85 TL'dir.**

Genel giderlere göre Encümen Müdürlüğünün gider oranı **%0,46'dır.**

ADIYAMAN İL GENEL MECLİSİ

İl genel meclisi, il özel idaresinin karar organıdır ve ilgili kanunda gösterilen esas ve usullere göre ildeki seçmenler tarafından seçilmiş üyelere oluşur. İl genel meclisine kanunla özel yetkiler verilmiştir ve çalışmalarını bu yetkiler çerçevesinde gerçekleştirir. İl genel meclisi, üyeleri arasından gizli oyla seçilen il genel meclisi başkanı tarafından yönetilir. Adıyaman İl Genel Meclisi 30 üyeden oluşmaktadır.

İl Genel Meclisi'nin Görev ve Yetkileri;

a) Stratejik plân ile yatırım ve çalışma programlarını, il özel idaresi faaliyetlerini ve personelinin performans ölçütlerini görüşmek ve karara bağlamak.

b) Bütçe ve kesin hesabı kabul etmek, bütçede kurumsal kodlama yapılan birimler ile fonksiyonel sınıflandırmanın birinci düzeyleri arasında aktarma yapmak.

c) Belediye sınırları il sınırı olan il çevre düzeni plânı ile belediye sınırları dışındaki alanların imar plânlarını görüşmek ve karara bağlamak.

d) Borçlanmaya karar vermek.

e) Bütçe içi işletmeler ile Türk Ticaret Kanunu'na tâbi ortaklıklar kurulmasına veya bu ortaklıklardan ayrılmaya, sermaye artısına ve gayrimenkul yatırım ortaklığı kurulmasına karar vermek.

f) Taşınmaz mal alımına, satımına, trampa edilmesine, tahsisine, tahsis şeklinin değiştirilmesine veya tahsisli bir taşınmazın akar haline getirilmesine izin; üç yıldan fazla kiralınmasına ve süresi yirmibeş yılı geçmemek kaydıyla bunlar üzerinde sınırlı aynî hak tesisine karar vermek.

g) Şartlı bağışları kabul etmek.

i) İl özel idaresi adına imtiyaz verilmesine ve il özel idaresi yatırımlarının yap-işlet veya yap-işlet-devret modeli ile yapılmasına, il özel idaresine ait şirket, işletme ve iştiraklerin özelleştirilmesine karar vermek.

j) Encümen üyeleri ile ihtisas komisyonları üyelerini seçmek.

k) İl özel idaresi tarafından çıkarılacak yönetmelikleri kabul etmek.

l) Norm kadro çerçevesinde il özel idaresinin ve bağlı kuruluşlarının kadrolarının ihdas, iptal ve değiştirilmesine karar vermek.

m) Yurt içindeki ve yurt dışındaki mahallî idareler ve mahallî idare birlikleriyle karşılıklı işbirliği yapılmasına karar vermek.

n) Diğer mahallî idarelerle birlik kurulmasına, kurulmuş birliklere katılmaya veya ayrılmaya karar vermek.

o) İl özel idaresine kanunlarla verilen görev ve hizmetler dışında kalan ve ilgililerin isteğine bağlı hizmetler için uygulanacak ücret tarifelerini belirlemek.

ADIYAMAN İL GENEL MECLİSİ BAŞKANLIĞI



M. Salih ŞAHAN
İl Genel Meclisi Başkanı (Ak Parti-Merkez)



H. Necmi BAYKAN
İl Genel Meclisi Üyesi (Ak Parti-Merkez)



Av. İrfan YILMAZ
İl Genel Meclisi Üyesi (Ak Parti-Merkez)



Abuzer TOKEN
İl Genel Meclisi Üyesi (Ak Parti-Merkez)



Mehmet ÇALIŞKAN
İl Genel Meclisi Üyesi (Ak Parti-Merkez)



Osman KOYUNCU
İl Genel Meclisi Üyesi (Ak Parti-Merkez)



Mahmut Nedim EVLİ
İl Genel Meclisi Üyesi (CHP-Merkez)



Mustafa KÖSEOĞLU
İl Genel Meclisi Üyesi (Ak Parti-Besni)



Ömer KORKMAZ
İl Genel Meclisi Üyesi (Ak Parti-Besni)



H. Ömer ŞAHİN
İl Genel Meclisi Üyesi (Ak Parti-Besni)



İsmail SÜMER
İl Genel Meclisi Üyesi (Ak Parti-Besni)



Aydın ARSLAN
(İl Genel Meclisi Üyesi (SP-Besni)



Mehmet KAN
(İl Genel Meclisi Üyesi (Ak Parti-Çelikhan)



Abuzer AÇIKGÖZ
İl Genel Meclisi Üyesi (Ak Parti-Çelikhan)



Abdurrahim BAYHAN
İl Genel Meclisi Üyesi (Ak Parti-Gerger)



Ahmet ÇİÇEK
İl Genel Meclisi Üyesi (SP-Gerger)



İsmail KUŞOĞLU
İl Genel Meclisi Üyesi (Ak Parti-Gölbaşı)



Emrullah KARA
İl Genel Meclisi Üyesi (Ak Parti-Gölbaşı)



Cumali DURSUN
İl Genel Meclisi Üyesi (CHP-Gölbaşı)



Mehmet KAYA
İl Genel Meclisi Üyesi (Ak Parti-Kâhta)



Mehmet Can ERDOĞAN
İl Genel Meclisi Üyesi (Ak Parti-Kâhta)



Mustafa KAVAK
İl Genel Meclisi Üyesi (Ak Parti-Kâhta)



Abuzer YALVAÇ
İl Genel Meclisi Üyesi (Ak Parti-Kâhta)



Sırrı KÖSE
İl Genel Meclisi Üyesi (Ak Parti-Kâhta)



Mustafa ORHAN
İl Genel Meclisi Üyesi (BBP-Samsat)



Osman DENİZ
İl Genel Meclisi Üyesi (Ak Parti-Samsat)



Abuzer YAŞAR
İl Genel Meclisi Üyesi (Ak Parti-Sincik)



Mehmet KARACA
İl Genel Meclisi Üyesi (Ak Parti-Sincik)



A. Kadir GÜRBÜZ
İl Genel Meclisi Üyesi (Ak Parti-Tut)



Fahri BOZDAĞ
İl Genel Meclisi Üyesi (Ak Parti-Tut)

ENCÜMEN MÜDÜRLÜĞÜNÜN FAALİYETLERİ:

İl Genel Meclisi, İl Encümeni iş ve işlemleri ile köylere yapılan çimento yardımları Encümen Müdürlüğünce yürütülmektedir.

İL GENEL MECLİSİNİN 2014 YILI ÇALIŞMALARI:

- 1) 70 adet birleşim yapmıştır.
- 2) 239 adet karar almıştır.
- 3) Denetim Komisyonunu seçmiştir.
- 4) Faaliyet Raporunu kabul etmiştir.
- 5) Denetim Komisyonu Raporu Meclis bilgisine sunulmuştur.
- 6) İhtisas Komisyonlarını oluşturmuştur. Oluşturulan ihtisas komisyonları; Plan ve Bütçe, İmar ve Bayındırlık, Eğitim, Kültür ve Sosyal Hizmetler, Çevre ve Sağlık, Yol ve Su Hizmetleri, Kadın Hakları, Araştırma ve Geliştirme, Tarım ve Hayvancılık ile Turizm Komisyonundan ibarettir.
- 7) İl Encümeni seçimini yapmıştır.
- 8) Performans Programını kabul etmiştir.
- 9) 2015 yılı yatırım programını hazırlamıştır.
- 10) İdarenin 2015 yılı bütçesini kabul etmiştir.
- 11) İdarenin 2014 Mali Yılı Kesin ve İdari Hesap Cetvellerini kabul etmiştir.
- 12) İl Genel Meclisince oluşturulan İhtisas Komisyonların 2014 yılı içerisinde yapmış oldukları çalışmalar sonucu;
 - a) İmar ve Bayındırlık Komisyonu 14 adet rapor,
 - b) Plan ve Bütçe Komisyonu 17 adet rapor,
 - c) Çevre ve Sağlık Komisyonu 12 adet rapor,
 - d) Araştırma ve Geliştirme Komisyonu 15 adet rapor,
 - e) Kadın Hakları Komisyonu 7 adet rapor,
 - f) Yol ve Su Hizmetleri Komisyonu 3 adet rapor,
 - g) Tarım ve Hayvancılık Komisyonu 6 adet rapor,
 - h) Turizm Komisyonu 4 adet rapor,
 - ı) Eğitim, Kültür ve Sosyal Hizmetler Komisyonu 13 adet rapor düzenleyerek İl Genel Meclisine sunulmuş, İl Genel Meclisince raporlar üzerinde yapılan görüşmeler sonucu karara bağlanmıştır.
- 13- Merkez İlçe ve İlçelerin Sosyal Yardımlaşma ve Dayanışma Vakıflarına İl Genel Meclisince önerilen hayırsever vatandaş üye seçimleri yapılmıştır.

İL ENCÜMENİN 2014 YILI ÇALIŞMALARI:

2014 yılı içerisinde aşağıdaki çalışmalarını yapmıştır.

1- 39 adet toplantı yapmıştır.

2- 198 adet karar almıştır.

3- İl Özel İdaresi bünyesinde çalışan daimi işçiler ile 657 sayılı Kanuna göre çalışan personel için disiplin kurulu oluşturulması için üye görevlendirilmesi yapılmıştır.

4- Muhtelif İl Encümeni Kararları ile 3194 sayılı yasaya muhalefet suçu işleyenlere idari para cezaları kesilmiştir.

5- Muhtelif Encümen kararları ile maden kanunu ve bu kanunun uygulanmasına ilişkin yönetmenliğe muhalefet suçu işleyenlere, kaçak kum ve çakıl malzemesi nakliyatı yapanlara para cezası uygulanmıştır.

6- Merkez ilçe ve diğer ilçelere bağlı belediye mücavir alanı dışındaki yerleşim yerlerindeki tevhit ve ifraz ile ilgili hazırlanan dosyalar İl Encümeninde karara bağlanmıştır.

7- Merkez ilçe ve diğer ilçelere bağlı köylerde köylü işgücü ve maddi katkısıyla yapılmakta olan köy teşebbüslerinde kullanılmak üzere il özel idare bütçesinden yardım yapılması muhtelif encümen kararları ile kararlaştırılmıştır.

8- İlimiz dâhilinde bulunan İlköğretim okullarında Bayındırlık teknik elemanlarınca teknik olarak yıktırılması gereken eski okul binalarının enkaz karşılığı yıktırılmasına muhtelif encümen kararları ile karar verilmiştir.

9- Bütçe içi ödenek aktarma ve yedek ödenek tertibinde bulunan ödeneğin aktarımı ve harcama yerinin belirlenmesini kararlaştırmıştır.

10- İl Özel İdaresi bünyesinde oluşturulması gereken disiplin kurullarına üye görevlendirilmesi yapılmıştır.

11- 2013 yılı Kesin Hesabı incelenerek meclise sunulmuştur.

12- 2014 yılı Mali Yılı Bütçesi incelenerek meclise sunulmuştur.

13- Demirbaş düşümü yapılan hurda malzeme, araç ve gereçlerin satış ihaleleri yapılmıştır.

KÖYLERE YAPILAN ÇİMENTO YARDIMLARI:

2014 yılı içerisinde Merkez İlçesi için 202,5 ton çimento Merkez İlçe ve bağlı köylerde köylü işgücü ve maddi katkısıyla yapılan köy teşebbüslerine verilmek üzere ihale yoluyla satın alınarak dağıtılması,

Ayrıca, Besni İlçesine 150 ton, Kâhta İlçesine 200 ton, Gölbaşı İlçesine 100 ton, Tut İlçesine 50 ton, Çelikhân İlçesine 75 ton, Sincik İlçesine 50 ton, Gerger İlçesine 100 ton, Samsat İlçesine 50 ton çimento bedelleri, bahsi geçen İlçeler ve bağlı köylerde köylü işgücü ve maddi katkısıyla yapılan köy teşebbüslerine verilmek üzere, Encümen Müdürlüğünün köylere yardım tertibinden ilgili İlçelerin Köyler Hizmet Götürme Birliklerinin hesabına aktarılması için İl Encümeninin muhtelif kararları ile yardım olarak verilmiştir.

RUHSAT VE DENETİM MÜDÜRLÜĞÜ:

Görev Tanımı:

Belediye mücavir alanı dışında kalan yerlerdeki işletmelere, işyeri açma ve çalışma ruhsatları verilmesi, 1 (a) grubu maden ocaklarına (kum-çakıl) ruhsat verilmesi, gayrimenkullerin kiralama işlemleri, doğal kaynak su kiralama işlemleri, su ürünleri kiralama işlemleri, içmeye ve yıkanmaya mahsus jeotermal sulara ruhsat verme iş ve işlemlerini yapmak üzere, İl Genel Meclisinin 03.07.2008 tarih ve 99 sayılı Kararı İle İşletme ve İştirakler Müdürlüğü olarak ihdas edilmiş, ancak daha sonra birimin yine İl Genel Meclisinin 05.01.2012 tarih ve 13 sayılı kararı gereğince Ruhsat ve Denetim Müdürlüğü olarak anılan görevleri yapmasına karar verilmiştir.

2014 YILI TOPLAM ÖDENEK HARCAMA DURUMU

TOPLAM ÖDENEK MİKTARI	TOPLAM HARCAMA MİKTARI	GERÇEKLEŞTİRME ORANI
15.000,00	9.595,26	63,97

2014 YILI GELİRLERİNİN FİNANSAL DAĞILIMI

2013 YILINDAN DEVREDEN ÖDENEK	BÜTÇE İLE VERİLEN ÖDENEK	TAHSİSLİ ÖDENEK	TOPLAM ÖDENEK
0,00	15.000,00	0,00	15.000,00

2014 YILI GİDERLERİNİN FİNANSAL DAĞILIMI

05 FİNANS	ORAN (%)	08 FİNANS	ORAN (%)	TOPLAM GİDER	GENEL GİDERLERE GÖRE (%)
9.595,26	100	0,00	0,00	9.595,26	0,0041

Adıyaman İl Özel İdaresinin 2014 yılı genel giderler toplamı **235.435.395,85 TL**'dir.

Genel giderlere göre Ruhsat ve Denetim Müdürlüğünün gider oranı **%0,0041**'dir.

Ruhsat ve Denetim Müdürlüğünün Faaliyetleri:

İlimizde mücavir alan dışında bulunan işyerlerini ruhsatlandırmak ve denetlemek, 1 (a) grubu kum-çakıl ocaklarını ruhsatlandırmak ve denetlemek, doğal mineralli ve jeotermal kaynakların arama ve işletme ruhsatını vermek, yeraltı kaynak sularının kiralamak ve kontrol altına almak, kamu kurum ve kuruluşlarının hammadde üretim izin taleplerini değerlendirmek, konusunda hızlı, düzenli memnuniyete dayalı ve hesap verilebilirlik ölçüsünde hizmet vermektir

Ruhsat ve Denetim Müdürlüğünün Görev ve Sorumlulukları:

İlimizde mücavir alan dışında bulunan işyerlerini ruhsatlandırmak ve denetlemek, 1 (a) grubu kum-çakıl ocaklarını ruhsatlandırmak ve denetlemek, doğal mineralli ve jeotermal kaynakların arama ve işletme ruhsatını vermek, yeraltı kaynak sularının kiralamak ve kontrol altına almak, kamu kurum ve kuruluşlarının hammadde üretim izin taleplerini değerlendirmek, konusunda hızlı, düzenli memnuniyete dayalı ve hesap verilebilirlik ölçüsünde hizmet vermektir.

Buna göre;

a) 167 sayılı Yeraltı Suları Hakkında Kanun ve 1380 Sayılı Su Ürünleri Kanunu uyarınca kaynak suları ile su ürünleri avlak yerleri ve su ürünleri üretim yerlerinin kiraya verilmesine dair ilgili işlemleri yapmak.

b) 3213 sayılı Maden Kanunu ve bu kanuna ait yönetmelikler gereğince verilen görevleri yapmak.

c) 5302 sayılı İl Özel İdare Kanunu, 2259 sayılı Polis Vazife ve Salahiyeti Kanunu ve İşyeri Açma ve Çalışma Ruhsatlarına ilişkin Yönetmeliğe gereğince; Belediye hududu ve mücavir alanı dışında kalan umuma açık istirahat ve eğlence yerlerinin incelenerek, ruhsatlandırılmasını yapmak.

d) İşyeri Açma ve Çalışma Ruhsatlarına İlişkin Yönetmeliğe göre; Belediye hududu ve mücavir alanı dışında kalan tüm işyeri ve işletmelere işyeri açma ve çalışma ruhsatı verilmesi hususunda inceleme yaparak, ruhsatlandırılmasını yapmak.

e) 5302 sayılı İl Özel İdare Kanunu, 5272 sayılı Belediye Kanunu uyarınca Büyükşehir Belediyesi ile İl Belediye hududu ve mücavir alanı dışında kurulacak 1. Sınıf Gayri Sıhhi Müesseseler ile belediye hududu ve mücavir alan dışında kurulacak tüm 2. ve 3. Sınıf Gayri Sıhhi Müesseselerinin yer seçimini yapmak, incelenmesi ve ruhsatlandırılması işlemini yapmak.

f) İçmeye ve yıkanmaya mahsus jeotermal sulara ruhsat verme iş ve işlemlerini yapmak.

g) Kamu Kurum ve Kuruluşlarına “*Hammadde Üretim İzin Belgesi*” vermek.

h) Su ürünleri kiralaları kiralınması ile ilgili iş ve işlemleri yapmak.

ı) 3213 sayılı Maden Kanunu kapsamında tüm maden gruplarının devlet hakkı tutarında Özel İdare Payının tahsili işlemleri ile mevzuatla verilen diğer yasal payların takip ve tahsil işlemlerinin yapılmasını sağlamak ve Mali Hizmetler Müdürlüğü ile koordineli çalışmak.

i) Maden Kanunu ve Polis Vazife ve Salahiyeti Kanunu kapsamına giren cezai işlemlerle ilgili Kabahatler Kanununa göre işlem yapmak ve cezai işlemleri gerekli organlara bildirmek.

j) 3213 sayılı Maden Kanunu ve bu kanun uyarınca 1 (a) grubu maden (kum-çakıl) alanlarının maden işletme ve sevkıyatının kanunu ve 1 (a) grubu madenleri ile ilgili uygulama yönetmeliğine uygun olarak; sevk fişi ile ruhsatlı alanlardan yapılıp yapılmadığını sürekli olarak denetlemek, izinsiz sevkıyata müsaade etmemek.

k) 3213 sayılı Maden Kanunu uyarınca işletilen tüm maden sahalarındaki maden sevkıyatının Maden Kanunu ve bu kanunu uygulama yönetmeliğine uygun olarak; sevk fişi ile ruhsatlı alanlardan yapılıp yapılmadığını sürekli olarak denetlemek, izinsiz sevkıyata müsaade etmemek.

l) Ruhsat ve Denetim Müdürlüğü tarafından yürütülen tüm denetim hizmetlerini yapmak.

m) Özel İdareye ait taşınmazlarla ilgili iş ve işlemleri yapmak.

n) Birim Faaliyet alanı ile ilgili yıllık programları stratejik plan doğrultusunda hazırlamak.

o) Amirlerin ve mevzuatın verdiği benzer nitelikteki diğer iş ve işlemleri yerine getirmek.

**2014 YILINDA
İŞ YERİ AÇMA VE ÇALIŞTIRMA RUHSATI VERİLEN YERLER**

S. NO	RUHSAT SINIFI	ADET
1	1. SINIF GSM RUHSATI	1
2	2. SINIF GSM RUHSATI	5
3	3.SINIF GSM RUHSATI	2
4	1.SINIF MADENCİLİK GSM RUHSATI	-
5	2. SINIF MADENCİLİK GSM RUHSATI	21
6	SIHHİ MÜESSESE RUHSATI	2
7	UMUMA AÇIK İSTİRAHAT VE EĞLENCE YERLERİ RUHSATI	1
8	I (a) GRUBU MADEN (KUM – ÇAKIL OCAĞI)	3
9	HAMMADDE ÜRETİM İZİN BELGESİ	26
10	JEOTERMAL ARAMA RUHSATI	1
11	ALABALIK TESİSLERİ	-
12	AVLAK SAHALARI	-
13	KİRALIK TAŞINMAZLAR (400 NOLU PARSEL ECRİMİSİL)	-
14	KİRAYA VERİLEN DÜKKÂNLAR	-
15	KİRAYA VERİLEN MESİRE ALANLARI	-
TOPLAM		62

İL AFET VE ACIL DURUM MÜDÜRLÜĞÜ:

Görev Tanımı:

Afet ve acil durumlar ile sivil savunmaya ilişkin hizmetlerin İl düzeyinde etkin bir şekilde gerçekleştirilmesi için gerekli önlemlerin alınması ve olayların meydana gelmesinden önce hazırlık ve zarar azaltma, olay sırasında yapılacak müdahale ve olay sonrasında gerçekleştirilecek iyileştirme çalışmalarını yürüten kurum ve kuruluşlar arasında koordinasyonun sağlanması ve bu konularda politikaların üretilmesi ve uygulanması hususlarını kapsar.

2014 YILI TOPLAM ÖDENEK HARCAMA DURUMU

TOPLAM ÖDENEK MİKTARI	TOPLAM HARCAMA MİKTARI	GERÇEKLEŞTİRME ORANI
2.199.220,97	1.179.612,09	53,64

2014 YILI GELİRLERİNİN FİNANSAL DAĞILIMI

2013 YILINDAN DEVREDEDEN ÖDENEK	BÜTÇE İLE VERİLEN ÖDENEK	TAHSİSLİ ÖDENEK	TOPLAM ÖDENEK
1.042.220,97	500.000,00	657.000,00	2.199.220,97

2014 YILI GİDERLERİNİN FİNANSAL DAĞILIMI

05 FİNANS	ORAN (%)	08 FİNANS	ORAN (%)	TOPLAM GİDER	GENEL GİDERLERE GÖRE (%)
279.722,91	23,71	899.889,18	76,29	1.179.612,09	0,50

Adıyaman İl Özel İdaresinin 2014 yılı genel giderler toplamı **235.435.395,85 TL'dir.**
Genel giderlere göre İl Afet ve Acil Durum Müdürlüğünün gider oranı **%0,50'dir.**

İl Afet ve Acil Durum Müdürlüğünün Teşkilatlanması:

5902 sayılı Kanunun kapsamında afet ve acil durumlar ile sivil savunmaya ilişkin hizmetleri yürütmek üzere merkezde Başbakanlığa bağlı Afet ve Acil Durum Yönetimi Başkanlığı kurulmuş, Afet Acil Durumu Yönetimi Başkanlığının Teşkilat ve Görevleri hakkında kanunun 18'nci maddesince İlimizde il özel idaresi bünyesinde valiye bağlı olarak İl Afet ve Acil Durum Müdürlüğü 17 Aralık 2009 tarihi itibarıyla kurulmuş, ancak 27 Şubat 2014 tarih ve 28926 Resmî Gazete'de yayımlanarak yürürlüğe giren 6525 sayılı Bazı Kanun ve Kanun Hükmünde Kararnamelerde Değişiklik Yapılması Hakkında Kanunu'nun 37'nci maddesi uyarınca, 5902 sayılı Afet ve Acil Durum Yönetimi Başkanlığının Teşkilat ve Görevleri Hakkında Kanununa eklenen "*EK MADDE (2) Bu maddenin yürürlüğe girdiği tarihte ilgili il özel idarelerinin kadro cetvellerinde ayrı bir bölüm hâlinde gösterilen il afet ve acil durum müdürlükleri ile sivil savunma arama ve kurtarma birlik müdürlüklerine ait kadrolar herhangi bir işleme gerek kalmaksızın iptal edilerek ilgili il özel idarelerinin kadro cetvellerinden çıkarılmıştır.*" Hükmü gereğince İl Afet ve Acil Durum Müdürlüğü İl Özel İdaresi kadro cetvelinde çıkarılmıştır

AMAÇ VE HEDEFLER

- İdarenin Amaç ve Hedefleri
- Temel Politikalar ve Öncelikleri

II-AMAC VE HEDEFLER:

A-İdarenin Amaç ve Hedefleri

İl özel idaresinin amaç ve hedefleri mahalli ve müşterek nitelikte olmak şartıyla; gençlik ve spor, sağlık, tarım, sanayi ve ticaret; ilin çevre düzeni plânı, bayındırlık ve iskân, toprağın korunması, erozyonun önlenmesi, imar, yol, su, kanalizasyon, katı atık, çevre, acil yardım ve kurtarma; orman köylerinin desteklenmesi, ağaçlandırma, park ve bahçe tesisi yapımı, kültür, sanat, turizm, sosyal hizmet ve yardımlar, yoksullara mikro kredi verilmesi, çocuk yuvaları ve yetiştirme yurtları; ilk ve orta öğretim kurumlarının arsa temini, binalarının yapım, bakım ve onarımı ile diğer ihtiyaçlarının karşılanmasına ilişkin hizmetlerin yerine getirilmesidir.

Stratejik planda öngörülen yatırım ve hizmetlerin belirlenmesinde, planlanmasında, uygulanmasında ve denetlenmesinde katılımcılık, verimlilik, yerindelik ve hukukilik ilkelerine bağlı kalınacaktır.

Alınacak karar ve yapılacak harcamalarda mer'î mevzuat ve tasarruf tedbirlerine uyulacaktır. Yatırım ve hizmetlerin ihale sürecinden teslim alınma sürecine kadar olan her kademesinde mevzuata uygunluk ve yerindelik aranacak, kamu yararı ve halkın menfaatleri göz önünde tutulacaktır.

Kamusal kaynakların etkin ve verimli kullanılmasına özen gösterilecek, kamusal kaynaklar İl'in önceliklerine, ilçeler arasındaki gelişmişlik ve köy-kent gelişmişlik farkının en aza indirilmesi için azami hassasiyet gösterilecektir.

İlçelerin, beldelerin ve köylerin her türlü yatırım ve hizmet ihtiyacı kaynaklar ölçüsünde giderilmek suretiyle bu alanlarda işsizlik ve göçün önüne geçecek projeler ile alternatif ürün teşviki için yatırım ve hizmetlere öncelik verilecektir.

Kamusal bilgilendirme yapılarak yatırım ve hizmetlerde şeffaflık sağlanacaktır. Stratejik plan, performans programı ve bütçe uygulama sonuçları kamu ile paylaşılarak il özel idaresinin tanıtımı sağlanacaktır.

İl Özel İdaresi kaynakları ile fiziki nitelikli yatırımlar ile birlikte sosyal nitelikli projelere destek verilerek, İl'in sosyal yönden gelişimine katkıda bulunulacaktır.

B-Temel Politikalar ve Öncelikler

Mali kaynaklarını İdarenin görev alanında, etkin, verimli, hizmetin gereklerine uygun kullanan, İl halkının mahalli ve müşterek ihtiyaçlarının giderilmesine yönelik, katılımcı, hesap verilebilir yönetim anlayışıyla; ilin sosyo-ekonomik ve kültürel gelişiminin sağlanmasını, kırsal kalkınmaya önem vererek kır-kent farkını en aza indirmeyi ve ilimizi turizm merkezi haline getirmeyi amaçlayan, fiziki altyapısını henüz tamamlayamayan, yerinden yönetim anlayışını yerleştirmeye çalışan bir kurum olan;

Adıyaman İl Özel İdaresi; Kalkınma Planları, Yıllık Programlar ve Stratejik Planında yer alan amaç ve hedefleri doğrultusunda ve Kanunlarla kendisine verilen görev ve hizmetleri yerine getirebilmek amacıyla faaliyetlerini sürdürmektedir.

ADIYAMAN İL ÖZEL İDARESİNİN TEMEL POLİTİKALAR VE ÖNCELİKLERİ:

- Çevrenin Korunması ve Kentsel Altyapının Geliştirilmesi
- Eğitim Sisteminin Geliştirilmesi
- Gelir Dağılımının İyileştirilmesi, Sosyal İçerme ve Yoksullukla Mücadele
- Enerji ve Ulaştırma Altyapısının Geliştirilmesi
- Kültürün Korunması ve Geliştirilmesi ve Toplumsal Diyalogun Güçlendirilmesi
- Bölgesel Gelişme Politikasının Yerel Düzeyde Etkinleştirilmesi
- Yerel Dinamiklere ve İçsel Potansiyele Dayalı Gelişmenin Sağlanması
- Yerel Düzeyde Kurumsal Kapasitenin Artırılması
- Kırsal Kesimde Kalkınmanın Sağlanması
- Kamu Hizmetlerinde Kalite ve Etkinliğin Artırılması

FAALİYETLERE İLİŞKİN BİLGİ VE DEĞERLENDİRMELER

A- Mali Bilgiler

B- Performans Bilgileri

III-FAALİYETLERE İLİŞKİN BİLGİ VE DEĞERLENDİRMELER:

A- MALİ BİLGİLER:

2014 Mali Yılı Bütçesi:

İl Genel Meclisinin 28.11.2013 tarih ve 252 sayılı Kararı ile **50.000.000,00 TL** tahmini mali yılı gelir ve gider bütçesi yapılmış, ancak görülen lüzum üzerine yine İl Genel Meclisinin 06.06.2014 tarih ve 120 Kararı ile **10.000.000,00 TL** ek bütçe yapılmıştır.

ÖZ KAYNAK GELİR BÜTÇESİ

KODU	AÇIKLAMA	TAHMİNİ GELİR BÜTÇESİ	EK BÜTÇE	TOPLAM GELİR BÜTÇESİ	GERÇEKLEŞEN GELİR	GERÇEKLEŞME ORANI
01	Vergi Gelirleri	39.000,00	0,00	39.000,00	59.761,21	153,23
03	Teşebbüs ve Mülkiyet Gelirleri	1.264.700,00	0,00	1.264.700,00	524.037,94	41,44
04	Alınan Bağış ve Yardımlar	3.393.600,00	0,00	3.393.600,00	0,00	0,00
05	Diğer Gelirler	45.196.100,00	0,00	45.196.100,00	62.931.230,75	139,24
06	Sermaye Gelirleri	106.600,00	10.000.000,00	10.106.600,00	0,00	0,00
TOPLAM		50.000.000,00	10.000.000,00	60.000.000,00	63.515.029,90	105,86

ÖZ KAYNAK GİDER BÜTÇESİ CETVELİ

EKONOMİK SINIFLANDIRMA	TAHMİN EDİLEN GİDER ÖDENEĞİ	EK BÜTÇE	TOPLAM ÖDENEK	GERÇEKLEŞEN GİDER	GERÇEKLEŞME ORANI
Personel Giderleri	9.907.000,00	0,00	9.907.000,00	8.465.891,31	85,45
SGK Devlet Primi Giderleri	1.252.000,00	0,00	1.252.000,00	1.406.663,69	112,35
Mal ve Hizmet Alım Giderleri	10.190.353,28	0,00	10.190.353,28	9.464.939,02	92,88
Transferler	2.448.000,00	0,00	2.448.000,00	6.581.063,88	268,83
Sermaye Giderleri	23.702.646,72	10.000.000,00	33.702.646,72	22.887.356,99	67,91
Yedek Ödenekler	2.500.000,00	0,00	2.500.000,00	2.473.500,05	98,94
TOPLAM	50.000.000,00	10.000.000,00	60.000.000,00	51.279.414,94	85,47

1- 2014 MALİ YILI BÜTÇESİ UYGULAMA SONUÇLARI:

2014 mali yılı öz kaynak ve tahsisli ödeneklerin kurumsal dağılımına göre gerçekleşen gider oranları aşağıda gösterilmiştir.

ADIYAMAN İL ÖZEL İDARESİ 2014 YILI ÖDENEK VE HARCAMALARIN KURUMSAL DAĞILIMI

BİRİM ADI	2013 YILINDAN DEVREDİLEN	MALİ YILI BÜTÇESİ+EK BÜTÇE	TAHSİSLİ ÖDENEKLER	TOPLAM ÖDENEK	HARCAMA	ORAN (%)
Besni İlçe Özel Müdürlüğü	1.141.049,84	247.000,00	10.027.030,72	11.415.080,56	10.142.042,05	88,85
Çelikhan İlçe Özel Müdürlüğü	376.075,12	202.500,00	2.125.453,96	2.704.029,08	2.334.093,54	86,32
Gerger İlçe Özel Müdürlüğü	664.475,47	273.000,00	5.878.404,35	6.815.879,82	6.082.891,45	89,25
Gölbaşı İlçe Özel Müdürlüğü	828.697,41	153.500,00	12.932.608,60	13.914.806,01	13.347.397,02	95,92
Kâhta İlçe Özel Müdürlüğü	2.207.082,10	217.500,00	36.830.894,90	39.255.477,00	28.408.405,11	72,37
Samsat İlçe Özel Müdürlüğü	419.458,24	130.000,00	3.227.151,61	3.776.609,85	3.485.613,32	92,29
Sincik İlçe Özel Müdürlüğü	1.073.513,79	131.000,00	5.617.910,00	6.822.423,79	6.537.790,97	95,83
Tut İlçe Özel Müdürlüğü	1.650.801,13	130.000,00	2.309.198,93	4.090.000,06	3.877.999,89	94,82
Özel Kalem	0,00	200.000,00	0,00	200.000,00	104.296,51	52,15
Encümen Müdürlüğü	0,00	1.290.000,00	110.000,00	1.400.000,00	1.082.885,18	77,35
İmar ve Kentsel İyileştirme Müdürlüğü	2.418.330,63	8.480.000,00	10.605.227,46	21.503.558,09	18.233.853,54	84,79
Plan Proje Yatırım ve İnşaat Müdürlüğü	70.646.513,68	10.520.000,00	924.705,78	82.091.219,46	37.954.007,10	46,23
Destek Hizmetler Müdürlüğü	9.890.851,19	6.660.000,00	16.212.045,80	32.762.896,99	29.019.736,91	88,58
İnsan Kaynakları ve Eğitim Müdürlüğü	7.297.948,35	11.701.000,00	23.765.318,05	42.764.266,40	38.241.408,03	89,42
Mali Hizmetler Müdürlüğü	527.871,03	3.855.000,00	18.274.093,53	22.656.964,56	14.493.846,71	63,97
Su ve Kanal Hizmetler Müdürlüğü	1.796.323,35	2.395.000,00	4.072.433,00	8.263.756,35	5.869.938,00	71,03
Yol ve Ulaşım Hizmetler Müdürlüğü	2.956.186,44	11.599.500,00	3.145.000,00	17.700.686,44	13.904.100,40	78,55
Tarımsal Hizmetler Müdürlüğü	103.130,15	1.300.000,00	-125.000,00	1.278.130,15	1.125.882,77	88,09
Ruhsat ve Denetim Müdürlüğü	0,00	15.000,00	0,00	15.000,00	9.595,26	63,97
Afet ve Acil Durum Müdürlüğü	1.042.220,97	500.000,00	657.000,00	2.199.220,97	1.179.612,09	53,64
TOPLAM	105.040.528,89	60.000.000,00	156.589.476,69	321.630.005,58	235.435.395,85	73,20

**2014 MALİ YILI
ÖZ KAYNAK ÖDENEKLERİ VE TAHSİSLİ ÖDENEKLER**

**FONKSİYONEL VE FİNANSAL SINIFLANDIRMAYA GÖRE
BÜTÇE GİDERLERİ İCMALİ**

FONKSİYONEL	05 FİNANS		08 FİNANS		TOPLAM
	MERKEZ	İLÇELER	MERKEZ	İLÇELER	
Genel Kamu Hizmetleri	28.036.101,31	3.513.051,04	36.693.003,63	5.002.683,36	73.016.775,12
Savunma Hizmetleri	279.722,91	0,00	676.363,76	0,00	956.086,67
Kamu Düzeni ve Güvenlik Hizmetleri	0,00	0,00	2.246.688,84	6.513.263,99	8.759.952,83
Ekonomik İşler ve Hizmetler	11.478.216,11	0,00	400.000,00	1.069.000,00	12.947.216,11
Çevre Koruma Hizmetleri	1.343.718,24	0,00	124.630,42	250.000,00	1.718.348,66
İskân ve Toplum Refahı Hizmetleri	1.271.714,70	0,00	3.123.951,87	195.537,00	4.591.203,57
Sağlık Hizmetleri	30.000,20	0,00	6.696.143,54	864.583,00	7.590.726,74
Dinlenme, Kültür ve Din Hizmetleri	133.026,18	0,00	8.019.325,87	80.000,00	8.232.352,05
Eğitim Hizmetleri	538.833,91	4.758.840,00	57.326.975,06	51.969.274,96	114.593.923,93
Sosyal Güvenlik ve Sosyal Yardım Hizmetleri	59.241,66	0,00	2.969.568,51	0,00	3.028.810,17
TOPLAM	43.170.575,22	8.271.891,04	118.276.651,50	65.944.342,31	235.435.395,85

GERÇEKLEŞEN GİDERLERİN FONKSİYONEL DAĞILIMI			
KODU	AÇIKLAMA	HARCAMA	HARCAMA (%)
01	Genel Kamu Hizmetleri	73.016.775,12	31,01
02	Savunma Hizmetleri	956.086,67	0,41
03	Kamu Düzeni ve Güvenlik Hizmetleri	8.759.952,83	3,72
04	Ekonomik İşler ve Hizmetler	12.947.216,11	5,49
05	Çevre Koruma Hizmetleri	1.718.348,66	0,73
06	İskân ve Toplum Refahı Hizmetleri	4.591.203,57	1,95
07	Sağlık Hizmetleri	7.590.726,74	3,22
08	Dinlenme, Kültür ve Din Hizmetleri	8.232.352,05	3,49
09	Eğitim Hizmetleri	114.593.923,93	48,63
10	Sosyal Güvenlik ve Sos Yrd Hizmetleri	3.028.810,17	1,29
TOPLAM		235.435.395,85	100,00

**2014 Mali Yılı
Öz Kaynak Ödenekler İle Tahsisli Ödeneklerin Finansal ve Ekonomik Dağılımı**

EKONOMİK KOD	FİNANSAL 05		FİNANSAL 08		TOPLAM
	MERKEZ	İLÇELER	MERKEZ	İLÇELER	
Personel Giderleri	8.465.891,31	0,00	22.329.943,15	4.475.849,42	35.271.683,88
SGK Devlet Primi Giderleri	1.406.663,69	0,00	4.379.866,79	0,00	5.786.530,48
Mal ve Hizmet Alımı Giderleri	8.436.702,26	1.028.236,76	18.576.519,26	21.393.717,28	49.435.175,56
Cari Transferler	1.639.673,71	3.108.682,35	48.400,00	176.000,00	4.972.756,06
Sermaye (Yatırım Giderleri)	22.887.356,99	0,00	62.156.460,93	10.065.563,61	95.109.381,53
Sermaye Transferleri	171.235,94	4.134.971,93	10.720.448,47	29.833.212,00	44.859.868,34
TOPLAM	43.007.523,90	8.271.891,04	118.211.638,60	65.944.342,31	235.435.395,85

GERÇEKLEŞEN GİDERLERİN EKONOMİK DAĞILIMI		
AÇIKLAMA	HARCAMA	HARCAMA (%)
Personel Giderleri	35.271.683,88	14,98
SGK Devlet Primi Giderleri	5.786.530,48	2,46
Mal ve Hizmet Alımı Giderleri	49.435.175,56	21,00
Cari Transferler	4.972.756,06	2,11
Sermaye (Yatırım Giderleri)	95.109.381,53	40,40
Sermaye Transferleri	44.859.868,34	19,05
TOPLAM	235.435.395,85	100,00

**2014 YILINDA
KÖYLERE HİZMET GÖTÜRME BİRLİKLERİNE
YAPILAN YARDIM VE TRANSFERLER**

KHGB'NİN ADI	KHGB'NE YAPILAN YARDIM	YEDEK ÖDENEKTEN VERİLEN	AKTARMA İLE VERİLEN		TAHSİSLİ ÖDENEKLER	TOPLAM
			05	08		
MERKEZ	85.000,00	846.357,17	286.515,19	3.457.237,54	15.118.773,93	19.793.883,83
BESNİ	75.000,00	228.968,78	6.915,95	1.033.869,56	3.276.297,34	4.621.051,63
ÇELİKHAN	75.000,00	60.000,00	75.000,00	693.076,61	0,00	903.076,61
GERGER	75.000,00	82.916,00	625.917,53	1.406.358,48	325.049,03	2.515.241,04
GÖLBAŞI	85.000,00	176.483,63	1.724,29	377.017,97	10.062.457,00	10.702.682,89
KÂHTA	85.000,00	551.414,35	3.914.430,11	10.469.864,24	13.419.967,35	28.440.676,05
SAMSAT	75.000,00	30.000,00	10.000,00	709.864,65	1.776.574,20	2.601.438,85
SİNCİK	75.000,00	10.000,00	1.070.000,00	1.270.743,47	160.626,00	2.586.369,47
TUT	75.000,00	107.399,59	62.400,00	1.312.614,58	118.424,00	1.675.838,17
TOPLAM	705.000,00	2.093.539,52	6.052.903,07	20.730.647,10	44.258.168,85	73.840.258,54

Köylere Hizmet Götürme Birliklerine yapılan yardımlar ve aktarılan ödenekler, İlçelerin köy sayısı, nüfus ve iş yoğunluğu esaslarına göre aşağıda belirtilen imkânlarla yapılmaktadır.

- a) Mali Yılı Bütçesi ile yapılan yardımlar.
- b) İller Bankası Payı olarak tahsis edilen ödenekten yapılan yardımlar.
- c) Köylerin yardım taleplerine göre, Encümen Kararıyla yedek ödenekten yapılan yardımlar.
- d) Transferler, ihalesi KHGB’liğince yapılmak üzere aktarılan ödenekler.

2- TEMEL MALİ TABLOLARA İLİŞKİN AÇIKLAMALAR:

A) GELİR BÜTÇESİ:

2014 Mali Yılı Bütçesi: İl Genel Meclisinin 28.11.2013 tarih ve 252 sayılı Kararı ile **50.000.000,00 TL** tahmini mali yılı gelir bütçesi, yine İl Genel Meclisinin 06.06.2014 tarih ve 120 Kararı ile **10.000.000,00 TL** ek bütçe yapılmıştır. 2014 yılı sonu itibariyle; **Öz Kaynaklar** ile **63.515.029,90 TL** gelir gerçekleştirilmiş olup, gerçekleşen gelir bütçesi **%105,86'dır**.

TAHMİNİ GELİR BÜTÇESİ ve GERÇEKLEŞEN GELİR BÜTÇESİ

TAHMİNİ GELİR BÜTÇESİ	EK GELİR BÜTÇESİ	TOPLAM BÜTÇE	GERÇEKLEŞEN GELİR BÜTÇESİ	GERÇEŞME (%)
50.000.000,00	10.000.000,00	60.000.000,00	63.515.029,90	105,86

2014 Mali yılında **Özel İdaresi Öz Kaynakları** ile **63.515.029,90 TL** gelir gerçekleşmiştir.

GERÇEKLEŞEN GELİR BÜTÇESİ ve TAHSİSLİ ÖDENEKLER

GERÇEKLEŞEN GELİR BÜTÇESİ	ORAN (%)	TAHSİSLİ ÖDENEK (GELİR)	ORAN (%)	TOPLAM
63.515.029,90	28,86	156.589.476,69	71,14	220.104.506,59

BÜTÇE GELİRLERİNİN FİNANSAL SINIFLANDIRMA TABLOSU (GELİR KAYDI YAPILANLAR)

KODU	FİNANSAL SINIFLANDIRMA	GELİR MİKTARI	ORAN (%)
05	Öz Kaynak Gelirleri	63.515.029,90	28,86
08	Tahsisli Mahiyette Ödenekler (Gelir)	156.589.476,69	71,14
TOPLAM		220.104.506,59	100,00

2013 Yılından Devreden Ödenek: **105.040.528,89 TL**,

2014 Mali yılı Gerçekleşen Gelir Bütçesi: **63.515.029,90 TL**,

2014 Yılında Gelen Tahsisli Ödenekler: **156.589.476,69 TL**,

2014 Yılı Toplam Ödenekleri: **325.145.035,48 TL'dir**.

FONKİSYONEL SINIFLANDIRMAYA GÖRE BÜTÇE GELİRLERİ İÇMALİ

KODU	AÇIKLAMA	2013 YILINDAN DEVREDEN		2014 YILI BÜTÇESİ			
		ÖZ KAYNAK	TAHSİSLİ	BÜTÇE İLE VERİLEN	EK BÜTÇE	TAHSİSLİ ÖDENEK	TOPLAM
01	Genel Kamu Hizmetleri	3.793.840,17	9.934.813,93	25.410.853,28	10.000.000,00	37.031.282,03	86.170.789,41
02	Savunma Hizmetleri	0,00	24.546,39	500.000,00	0,00	657.000,00	1.181.546,39
03	Kamu Düzeni ve Güvenlik Hizmetleri	113.009,63	3.217.270,17	50.000,00	0,00	8.621.001,20	12.001.281,00
04	Ekonomik İşler ve Hizmetler	1.691.703,94	576.607,92	12.899.500,00	0,00	1.469.000,00	16.636.811,86
05	Çevre Koruma Hizmetleri	14.067,28	0,00	1.293.000,00	0,00	640.000,00	1.947.067,28
06	İskân ve Toplum Refahı Hizmetleri	28.070,25	802.456,98	1.102.000,00	0,00	3.477.537,00	5.410.064,23
07	Sağlık Hizmetleri	81.180,00	7.648.563,47	50.000,00	0,00	1.984.648,00	9.764.391,47
08	Dinlenme, Kültür ve Din Hizmetleri	66.359,18	9.071.839,52	150.000,00	0,00	7.463.864,94	16.752.063,64
09	Eğitim Hizmetleri	644.078,41	64.204.715,02	8.504.646,72	0,00	92.826.723,64	166.180.163,79
10	Sosyal Güvenlik ve Sosyal Yardım Hizmetleri	65.000,00	3.062.406,63	40.000,00	0,00	2.418.419,88	5.585.826,51
TOPLAM		6.497.308,86	98.543.220,03	50.000.000,00	10.000.000,00	156.589.476,69	321.630.005,58

2013 Yılından Devreden Ödenek: **105.040.528,89 TL,**

2014 Mali Yılı Tahmini Bütçesi: **50.000.000,00 TL,**

2014 Mali Yılı Ek Bütçesi: **10.000.000,00 TL,**

2014 Yılında Gelen Tahsisli Ödenekler: **156.589.476,69 TL,**

2014 Yılı Toplam Gelir Bütçesi: **321.630.005,58 TL'dir.**

B) GİDER BÜTÇESİ:

2014 Mali Yılı Bütçesi: İl Genel Meclisinin 28.11.2013 tarih ve 252 sayılı Kararı ile **50.000.000,00 TL** tahmini mali yılı gider bütçesi, yine İl Genel Meclisinin 06.06.2014 tarih ve 120 Kararı ile **10.000.000,00 TL** ek bütçe yapılmıştır. 2014 yılı sonu itibariyle; Özel İdaresi Öz Kaynakları ile **51.279.414,94 TL gider** bütçeleştirilerek, tahmini bütçe ile gerçekleşen bütçe **%85,47'dir**.

TAHMİNİ GİDER BÜTÇESİ ve GERÇEKLEŞEN GİDER BÜTÇESİ

TAHMİNİ GİDER BÜTÇESİ	EK GİDER BÜTÇESİ	TOPLAM BÜTÇE	GERÇEKLEŞEN GİDER BÜTÇESİ	GERÇELEMME (%)
50.000.000,00	10.000.000,00	60.000.000,00	51.279.414,94	85,47

2014 Mali yılında **Özel İdaresi Öz Kaynakları** ile **51.279.414,94 TL gider** gerçekleşmiştir.

GERÇEKLEŞEN GELİR BÜTÇESİ ile GERÇEKLEŞEN GİDER BÜTÇESİ

GERÇEKLEŞEN GELİR BÜTÇESİ	GERÇEKLEŞEN GİDER BÜTÇESİ	GERÇELEMME (%)
63.515.029,90	51.279.414,94	80,74

İl Özel İdaresinin 2014 yılında gerçekleşen öz kaynakları **gelir bütçesi 63.515.029,90 TL**, gerçekleşen öz kaynakları **gider bütçesi 51.279.414,94 TL** olup, gerçekleşme oranı **%80,74'tür**.

GERÇEKLEŞE ÖZ GİDERLER ile TAHSİSLİ GİDERLER

GERÇEKLEŞEN GİDERLER	GİDER MİKTARI	ORAN (%)
Gerçekleşen Öz Giderler	51.279.414,94	21,78
Gerçekleşen Tahsisli Giderler	184.155.980,91	78,22
Toplam Giderler (Harcama)	235.435.395,85	100,00

İl Özel İdaresi Öz kaynakları **51.279.414,94 TL**, tahsisli ödeneklerle **184.155.980,91 TL** olmak üzere toplam **235.435.395,85 TL gider** gerçekleştirilmiştir.

ÖZ KAYNAK ÖDENEKLERİ	MİKTARI	ORAN (%)
2013 Yılından Devreden Ödenek	6.497.308,86	9,77
2014 Yılı Tahmini Gelir Bütçesi	50.000.000,00	75,19
2014 Yılı Ek Gelir Bütçesi	10.000.000,00	15,04
Öz Kaynak Ödenekler Toplamı	66.497.308,86	100,00

TAHSİSLİ ÖDENEKLER	MİKTARI	ORAN (%)
2013 Yılından Devreden Tahsisli Ödenek	98.543.220,03	38,62
2014 Yılında Gelen Tahsisli Ödenek	156.589.476,69	61,38
Tahsisli Ödenek Toplamı	255.132.696,72	100,00

2013 yılından, 2014 yılına öz kaynaklardan **6.497.308,86 TL**, tahsisli ödeneklerden **98.543.220,03 TL** olmak üzere toplam **105.040.528,89 TL** ödenek devretmiştir.

2014 mali yılı bütçesi **50.000.000,00 TL**, Ek Bütçe **10.000.000,00 TL**, 2014 Yılında Gelen Tahsisli Ödenekler **156.589.476,69 TL** olup, gerçekleşen ödenek toplamı **321.630.005,58 TL**'dir.

BÜTÇE GİDERLERİNİN FİNANSAL SINIFLANDIRMA TABLOSU

KODU	FİNANSAL SINIFLANDIRMA	GİDER MİKTARI	ORAN (%)
05	Öz Kaynak Ödenekleri	51.279.414,94	21,78
08	Tahsisli Ödeneklerden Yapılan Giderler	184.155.980,91	78,22
TOPLAM		235.435.395,85	100,00

2014 MALİ YILI ÖDENEK VE HARCAMA DURUMU

FİNANSAL AYIRIM	2013'DEN DEVREDEN ÖDENEKLER	2014 YILI ÖDENEKLERİ	TOPLAM ÖDENEK	2014 YILI HARCAMASI	2015 YILINA DEVREDEN
Öz Kaynak	6.497.308,86	60.000.000,00	66.497.308,86	51.279.414,94	14.078.411,82
Tahsisli Ödenek	98.543.220,03	156.589.476,69	255.132.696,72	184.155.980,91	71.099.245,70
TOPLAM	105.040.528,89	216.589.476,69	321.630.005,58	235.435.395,85	85.177.657,52

2014 yılında toplam **321.630.005,58 TL** gelirlerden **235.435.395,85 TL** olarak **%73,20** oranında gider gerçekleşmiş olup, **235.435.395,85 TL** toplam giderlere göre **51.279.414,94 TL** öz kaynak gider oranı **%21,78**, **184.155.980,91 TL** tahsisli gider oranı ise **78,22**'dir.

FONKİSYONEL SINIFLANDIRMAYA GÖRE BÜTÇE GİDERLERİ İÇMALİ

KODU	AÇIKLAMA	2013 YILINDAN DEVREDEDEN	MALİ YIL BÜTÇESİ+ EK BÜTÇE	TAHSİSLİ ÖDENEK	TOPLAM	HARCAMA	İPTAL	DEVİR
01	Genel Kamu Hizmetleri	13.728.654,10	35.410.853,28	37.031.282,03	86.170.789,41	73.016.775,12	540.018,65	14.203.479,73
02	Savunma Hizmetleri	24.546,39	500.000,00	657.000,00	1.181.546,39	956.086,67	220.873,98	4.585,74
03	Kamu Düzeni ve Güvenlik Hizmetleri	3.330.279,80	50.000,00	8.621.001,20	12.001.281,00	8.759.952,83	3.009,63	3.254.832,74
04	Ekonomik İşler ve Hizmetler	2.268.311,86	12.899.500,00	1.469.000,00	16.636.811,86	12.947.216,11	33,00	2.614.562,75
05	Çevre Koruma Hizmetleri	14.067,28	1.293.000,00	640.000,00	1.947.067,28	1.718.348,66	21,84	284.329,78
06	İskân ve Toplum Refahı Hizmetleri	830.527,23	1.102.000,00	3.477.537,00	5.410.064,23	4.591.203,57	8.558,07	987.102,59
07	Sağlık Hizmetleri	7.729.743,47	50.000,00	1.984.648,00	9.764.391,47	7.590.726,74	1.055,87	1.865.619,22
08	Dinlenme, Kültür ve Din Hizmetleri	9.138.198,70	150.000,00	7.463.864,94	16.752.063,64	8.232.352,05	138.060,58	8.013.755,88
09	Eğitim Hizmetleri	64.848.793,43	8.504.646,72	92.826.723,64	166.180.163,79	114.593.923,93	59.096,63	51.438.596,71
10	Sosyal Güvenlik ve Sosyal Yardım Hizmetleri	3.127.406,63	40.000,00	2.418.419,88	5.585.826,51	3.028.810,17	46.223,96	2.510.792,38
TOPLAM		105.040.528,89	60.000.000,00	156.589.476,69	321.630.005,58	235.435.395,85	1.016.952,21	85.177.657,52

3. MALİ DENETİM SONUÇLARI:

2014 Mali yılı iş ve işlemleri İl Genel Meclisinin Ocak–2014 ayında belirlemiş olduğu Denetim Komisyonu tarafından incelenmeye başlanmış, ancak faaliyet raporunun hazırlandığı tarih itibarıyla henüz sonuçlandırılmamıştır.

Ayrıca, İdaremizin 2014 yılı hesapları Sayıştay Başkanlığınca yapılan program dâhilinde Eylül 2014 ve Şubat 2015 tarihinde yerinde inceleneceği bildirilmiştir.

B) PERFORMANS BİLGİLERİ

1. FAALİYET VE PROJE BİLGİLERİ:

2014 yılı sonu itibarıyla; İdaremizin 2010–2014 yıllarını kapsayan beş yıllık Stratejik Planı ve 2014 yılı Performans (Yatırım) Programı gereğince, Mali yılı bütçe ile tahsis edilen öz kaynaklar ve Merkezi Yönetim tahsis edilen ödenekler ile yapılan Genel Kamu Hizmetleri, Savunma Hizmetleri, Kamu Düzeni ve Güvenlik Hizmetleri, Ekonomik İşler ve Hizmetler, Çevre Koruma Hizmetleri, İskân ve Toplum Refahı Hizmetleri, Sağlık Hizmetleri, Dinlenme Kültür ve Din Hizmetleri, Eğitim Hizmetleri, Sosyal Güvenlik ve Yardım Hizmetleri alanlarında giderler (harcamalar) aşağıda gösterilmiştir.

GERÇEKLEŞEN GİDERLERİN FONKSİYONEL DAĞILIMI			
KODU	AÇIKLAMA	HARCAMA	HARCAMA (%)
01	Genel Kamu Hizmetleri	73.016.775,12	31,01
02	Savunma Hizmetleri	956.086,67	0,41
03	Kamu Düzeni ve Güvenlik Hizmetleri	8.759.952,83	3,72
04	Ekonomik İşler ve Hizmetler	12.947.216,11	5,50
05	Çevre Koruma Hizmetleri	1.718.348,66	0,73
06	İskân ve Toplum Refahı Hizmetleri	4.591.203,57	1,95
07	Sağlık Hizmetleri	7.590.726,74	3,22
08	Dinlenme, Kültür ve Din Hizmetleri	8.232.352,05	3,50
09	Eğitim Hizmetleri	114.593.923,93	48,67
10	Sosyal Güvenlik ve Sos Yrd Hizmetleri	3.028.810,17	1,29
TOPLAM		235.435.395,85	100,00

2014 yılında toplam **235.435.395,85 TL** harcama (gider) gerçekleştirilmiştir.

2. PERFORMANS SONUÇLARI TABLOLARI:

ÖZ GELİRLER GERÇEKLEŞME TABLOSU

KODU	AÇIKLAMA	BÜTÇE GELİR TAHMİNİ	ORANI (%)	NET TAHSİLÂT	ORAN (%)	GERÇEK (%)
01	Vergi Gelirleri	39.000,00	0,08	59.761,21	0,11	153,23
03	Teşebbüs ve Mülkiyet Gelirleri	1.264.700,00	2,53	524.037,94	1,10	41,44
04	Alınan Bağış ve Yardımlar	3.393.600,00	6,79	0,00	0	0,00
05	Diğer Gelirler	45.196.100,00	90,39	62.931.230,75	98,79	139,24
06	Sermaye Gelirleri	106.600,00	0,21	0,00	0	0,00
TOPLAM		50.000.000,00	100,00	63.515.029,90	100	127,03

BÜTÇE GELİRLERİ GERÇEKLEŞME TABLOSU

KODU	AÇIKLAMASI	TOPLAM TAHSİLÂT	TAHSİLÂT (%)
01	Vergi Gelirleri	59.761,21	0,03
03	Teşebbüs ve Mülkiyet Gelirleri	524.037,94	0,23
04	Alınan Bağış ve Yardımlar (Tahsisli)	160.745.915,25	71,68
05	Diğer Gelirler	62.931.230,75	28,06
TOPLAM		224.260.945,15	100,00

İl Özel İdaresinin 2014 yılı toplam gelir miktarı olan **224.260.945,15 TL** olup, bu miktardan alınan bağış ve yardımlar (tahsisli) gelir miktarı olan **160.745.915,25 TL** hariç 2014 mali yılı kesinleşmiş gelir miktarı **63.515.029,90 TL**'dir.

BÜTÇE GİDERLERİNİN FİNANSAL SINIFLANDIRMA TABLOSU

KODU	FİNANSAL SINIFLANDIRMA	HARCAMA	ORAN (%)
05	Öz Kaynak Ödeneklerden Yapılan Giderler	51.279.414,94	21,78
08	Tahsisli Mahiyette Ödeneklerden Yapılan Giderler	184.155.980,91	78,22
TOPLAM		235.435.395,85	100,00

Öz Kaynak Ödeneklerle yapılan harcama **51.279.414,94 TL** Tahsisli Mahiyette Ödeneklerle yapılan harcama **184.155.980,91 TL** olmak üzere toplam **235.435.395,85 TL** harcama gerçekleştirilmiştir.

ÖZ KAYNAKLAR İLE TAHSİSLİ ÖDENEKLERİN GERÇEKLEŞME TABLOSU

AÇIKLAMA	BÜTÇE GİDERLERİ					
	05 FİNANS	ORAN (%)	08 FİNANS	ORAN (%)	TOPLAM	ORAN (%)
Personel Giderleri	8.465.891,31	16,51	26.805.792,57	14,56	35.271.683,88	14,98
SGK Primi Giderleri	1.406.663,69	2,74	4.379.866,79	2,38	5.786.530,48	2,46
Mal ve Hizmet Alımı Giderleri	9.464.939,02	18,46	39.970.236,54	21,70	49.435.175,56	21,00
Cari Transferler	4.748.356,06	9,26	224.400,00	0,12	4.972.756,06	2,11
Sermaye Giderleri	22.887.356,99	44,63	72.222.024,54	39,22	95.109.381,53	40,40
Sermaye Transferleri	4.306.207,87	8,40	40.553.660,47	22,02	44.859.868,34	19,05
TOPLAM	51.279.414,94	100,00	184.155.980,91	100,00	235.435.395,85	100,00

- a) Personel Giderleri: **35.271.683,88 TL**,
- b) Sosyal Güvenlik Kurumu Devlet Primi Giderleri: **5.786.530,48 TL**,
- c) Mal ve Hizmet Alım Giderleri: **49.435.175,56 TL**,
- d) Cari Transferler: **4.972.756,06 TL**,
- e) Sermaye Giderleri: **95.109.381,53 TL**,
- f) Sermaye Transferleri: **44.859.868,34 TL**,
- olmak üzere toplam **235.435.395,85 TL** gider gerçekleştirilmiştir.

FONKİSYONEL VE FİNANSAL BÜTÇE GİDERİ İÇMAL TABLOSU

FONKİSYONEL	(05) FİNANS			(08) FİNANS			TOPLAM GİDER
	MERKEZ	İLÇELER	TOPLAM	MERKEZ	İLÇELER	TOPLAM	
GENEL KAMU HİZMETLERİ	27.873.049,99	3.513.051,04	31.386.101,03	36.627.990,73	5.002.683,36	41.630.674,09	73.016.775,12
SAVUNMA HİZMETLERİ	279.722,91	0,00	279.722,91	676.363,76	0,00	676.363,76	956.086,67
KAMU DÜZENİ VE GÜVENLİK HİZMETLERİ	0,00	0,00	0,00	2.246.688,84	6.513.263,99	8.759.952,83	8.759.952,83
EKONOMİK İŞLER VE HİZMETLER	11.478.216,11	0,00	11.478.216,11	400.000,00	1.069.000,00	1.469.000,00	12.947.216,11
ÇEVRE KORUMA HİZMETLERİ	1.343.718,24	0,00	1.343.718,24	124.630,42	250.000,00	374.630,42	1.718.348,66
İSKÂN VE TOPLUM REFAHI HİZMETLERİ	1.271.714,70	0,00	1.271.714,70	3.123.951,87	195.537,00	3.319.488,87	4.591.203,57
SAĞLIK HİZMETLERİ	30.000,20	0,00	30.000,20	6.696.143,54	864.583,00	7.560.726,54	7.590.726,74
DİNLENME, KÜLTÜR VE DİN HİZMETLERİ	133.026,18	0,00	133.026,18	8.019.325,87	80.000,00	8.099.325,87	8.232.352,05
EĞİTİM HİZMETLERİ	538.833,91	4.758.840,00	5.297.673,91	57.326.975,06	51.969.274,96	109.296.250,02	114.593.923,93
SOSYAL GÜVENLİK VE SOSYAL YARDIM HİZMETLERİ	59.241,66	0,00	59.241,66	2.969.568,51	0,00	2.969.568,51	3.028.810,17
TOPLAM	43.007.523,90	8.271.891,04	51.279.414,94	118.211.638,60	65.944.342,31	184.155.980,91	235.435.395,85

3. PERFORMANS SONUÇLARININ DEĞERLENDİRİLMESİ:

2014 Mali Yılı Gelir Bütçesi;

2014 yılı sonu itibariyle Vergi Gelirleri **59.761,21** TL, Teşebbüs ve Mülkiyet Gelirleri **524.037,94** TL, Alınan Bağış ve Yardımlar **160.745.915,25** TL, Diğer Gelirler **62.931.230,75** TL olmak üzere toplam **224.260.945,15** TL olarak gerçekleşmiştir.

KODU	AÇIKLAMA	ÖZ KAYNAK GELİRLERİ	ORAN (%)	TAHSİSLİ GELİRLER	ORAN (%)	TOPLAM GELİRLER	ORAN (%)
1	Vergi Gelirleri	59.761,21	0,09	0,00	0,00	59.761,21	0,03
3	Teşebbüs ve Mülkiyet Gelirleri	524.037,94	0,83	0,00	0,00	524.037,94	0,23
4	Alınan Bağış ve Yardımlar	0	0,00	160.745.915,25	100,00	160.745.915,25	71,7
5	Diğer Gelirler	62.931.230,75	99,08	0,00	0,00	62.931.230,75	28,06
6	Sermaye Gelirleri	0	0,00	0,00	0,00	0,00	0,00
TOPLAM		63.515.029,90	100	160.745.915,25	100	224.260.945,15	100

2014 Mali Yılı Gider Bütçesi;

2014 yılı sonu itibariyle; Cari Harcamalar **90.721.454,14** TL, Transfer Harcamaları **49.832.624,40** TL, Sermaye Harcamaları **95.109.381,53** TL olmak üzere toplam **235.435.395,85** TL gider gerçekleşmiştir.

AÇIKLAMA	ÖZ KAYNAK GİDERLERİ	ORAN (%)	TAHSİSLİ GİDERLER	ORAN (%)	TOPLAM GİDERLER	ORAN (%)
Cari Harcamalar	19.337.494,02	37,91	71.155.895,90	38,66	90.493.389,92	38,50
Transfer Harcamaları	9.054.563,93	17,60	40.778.060,47	22,14	49.832.624,40	21,15
Sermaye Harcamaları	22.887.356,99	44,49	72.222.024,54	39,20	95.109.381,53	40,36
TOPLAM	51.279.414,94	100,00	184.155.980,91	100,00	235.435,395,85	100,00

İl Özel İdaresi **Öz Gelirleri 50.000.000,00 TL mali yılı bütçesi, 10.000.000,00 TL ek bütçe** olmak üzere **60.000.000,00 TL** hedeflenmiş, yılsonunda **63.515.029,90 TL** olarak **%105,86** oranında gerçekleşmiştir.

2014 yılı sonu itibariyle toplam **235.435.395,85 TL** giderler içerisinde **51.279.414,94TL gider ile** Özel İdare Öz Giderleri **%21,78** oranında gerçekleşmiştir.

Kümülatif olarak 2014 yılında toplam **235.435.395,85 TL** giderler içerisinde **184.155.980,91 TL** tahsisli gider ile **%78,22** oranında gerçekleşmiştir.

Birimler Bazında Ödenekler:

2014 YILI ÖDENEKLERİ					
BİRİM ADI	2013 YILINDAN DEVREDEN	BÜTÇE İLE VERİLEN	EK BÜTÇE	TAHSİSLİ ÖDENEK	TOPLAM
Besni İlçe Özel Müdürlüğü	1.141.049,84	247.000,00	0,00	10.027.030,72	11.415.080,56
Çelikhan İlçe Özel Müdürlüğü	376.075,12	202.500,00	0,00	2.125.453,96	2.704.029,08
Gerger İlçe Özel Müdürlüğü	664.475,47	273.000,00	0,00	5.878.404,35	6.815.879,82
Gölbaşı İlçe Özel Müdürlüğü	828.697,41	153.500,00	0,00	12.932.608,60	13.914.806,01
Kâhta İlçe Özel Müdürlüğü	2.207.082,10	217.500,00	0,00	36.830.894,90	39.255.477,00
Samsat İlçe Özel Müdürlüğü	419.458,24	130.000,00	0,00	3.227.151,61	3.776.609,85
Sincik İlçe Özel Müdürlüğü	1.073.513,79	131.000,00	0,00	5.617.910,00	6.822.423,79
Tut İlçe Özel Müdürlüğü	1.650.801,13	130.000,00	0,00	2.309.198,93	4.090.000,06
Özel Kalem	0,00	200.000,00	0,00	0,00	200.000,00
Encümen Müdürlüğü	0,00	11.701.000,00	0,00	110.000,00	1.400.000,00
İmar ve Kent. İyileştirme Müd.	2.418.330,63	6.660.000,00	8.000.000,00	10.605.227,46	21.503.558,09
Plan Proje Yat. ve İnş. Müdürlüğü	70.646.513,68	1.290.000,00	2.000.000,00	924.705,78	82.091.219,46
Destek Hizmetler Müdürlüğü	9.890.851,19	480.000,00	0,00	16.212.045,80	32.762.896,99
İnsan Kayn. ve Eğitim Müdürlüğü	7.297.948,35	8.520.000,00	0,00	23.765.318,05	42.764.266,40
Mali Hizmetler Müdürlüğü	527.871,03	11.599.500,00	0,00	18.274.093,53	22.656.964,56
Su ve Kanal Hizmetler Müdürlüğü	1.796.323,35	3.855.000,00	0,00	4.072.433,00	8.263.756,35
Yol ve Ulaşım Hiz. Müdürlüğü	2.956.186,44	2.395.000,00	0,00	3.145.000,00	17.700.686,44
Tarımsal Hizmetler Müdürlüğü	103.130,15	1.300.000,00	0,00	-125.000,00	1.278.130,15
Ruhsat ve Denetim Müdürlüğü	0,00	15.000,00	0,00	0,00	15.000,00
Afet ve Acil Durum Müdürlüğü	1.042.220,97	500.000,00	0,00	657.000,00	2.199.220,97
TOPLAM	105.040.528,89	50.000.000,00	10.000.000,00	156.589.476,69	321.630.005,58

2013 yılından 2014 yılına Devreden Ödenekler: 105.040.528,89 TL,

2014 yılı İl Özel İdaresi Tahmini Bütçesi : 50.000.000,00 TL,

2014 yılı İl Özel İdaresi Ek Bütçesi : 10.000.000,00 TL,

2014 yılında Bütçeleştirilen Tahsisli Ödenekler: 156.589.476,69 TL,

Toplam Ödenekler : 321.630.005,58 TL,

2014 yılı Toplam Harcaması : 235.435.395,85 TL,

2014 yılında İptal Edilen Ödenekler : 1.016.952,21 TL,

2015 yılına Devreden Ödenek : 85.177.657,52 TL'dir.

Birimler Bazında Harcamalar:

BİRİM ADI	2014 YILI GİDERLERİ				TOPLAM GİDER	ORAN (%)
	05 FİNANS	ORAN (%)	08 FİNANS	ORAN (%)		
Besni İlçe Özel Müdürlüğü	446.374,73	4,40	9.695.667,32	95,60	10.142.042,05	4,31
Çelikhana İlçe Özel Müdürlüğü	337.016,69	14,44	1.997.076,85	85,56	2.334.093,54	0,99
Gerger İlçe Özel Müdürlüğü	934.861,18	15,37	5.148.030,27	84,63	6.082.891,45	2,58
Gölbashi İlçe Özel Müdürlüğü	327.597,02	2,45	13.019.800,00	97,55	13.347.397,02	5,67
Kâhta İlçe Özel Müdürlüğü	4.607.556,53	16,22	23.800.848,58	83,78	28.408.405,11	12,07
Samsat İlçe Özel Müdürlüğü	128.086,07	3,67	3.357.527,25	96,33	3.485.613,32	1,48
Sincik İlçe Özel Müdürlüğü	1.205.982,33	18,45	5.331.808,64	81,55	6.537.790,97	2,78
Tut İlçe Özel Müdürlüğü	284.416,49	7,33	3.593.583,40	92,67	3.877.999,89	1,65
Özel Kalem	104.296,51	100,00	0,00	0,00	104.296,51	0,04
Encümen Müdürlüğü	1.082.885,18	100,00	0,00	0,00	1.082.885,18	0,46
İmar ve Kent. İyileştirme Müd. lüğü	8.354.972,80	45,82	9.878.880,74	54,18	18.233.853,54	7,74
Plan Proje Yat. ve İnş. Müdürlüğü	357.028,32	0,94	37.596.978,78	99,06	37.954.007,10	16,12
Destek Hizmetler Müdürlüğü	6.039.807,23	20,81	22.979.929,68	79,19	29.019.736,91	12,33
İnsan Kayn. ve Eğitim Müdürlüğü	10.753.863,75	28,12	27.487.544,28	71,88	38.241.408,03	16,24
Mali Hizmetler Müdürlüğü	1.902.584,89	13,13	12.591.261,82	86,87	14.493.846,71	6,16
Su ve Kanal Hizmetler Müdürlüğü	2.615.432,94	44,56	3.254.505,06	55,44	5.869.938,00	2,49
Yol ve Ulaşım Hiz. Müdürlüğü	10.381.451,34	74,66	3.522.649,06	25,34	13.904.100,40	5,91
Tarımsal Hizmetler Müdürlüğü	1.125.882,77	100,00	0,00	0,00	1.125.882,77	0,48
Ruhsat ve Denetim Müdürlüğü	9.595,26	100,00	0,00	0,00	9.595,26	0,0041
Afet ve Acil Durum Müdürlüğü	279.722,91	23,71	899.889,18	76,29	1.179.612,09	0,50
TOPLAM	51.279.414,94	100,00	184.155.980,91	100,00	235.435.395,85	100,00

2014 YILI ÖDENEKLERİNDEN YAPILAN HARCAMALAR VE DEVREDEN ÖDENEKLER

BİRİM ADI	2013 YILINDAN DEVREDİLEN	BÜTÇE İLE VERİLEN	EK BÜTÇE	TAHSİSLİ ÖDENEKTEN	TOPLAM ÖDENEK	TOPLAM HARCAMA	İPTAL EDİLEN	2015 YILINA DEVREDEN
Besni İlçe Özel Müdürlüğü	1.141.049,84	247.000,00	0,00	10.027.030,72	11.415.080,56	10.142.042,05	31.155,98	1.241.882,53
Çelikhan İlçe Özel Müdürlüğü	376.075,12	202.500,00	0,00	2.125.453,96	2.704.029,08	2.334.093,54	6.369,99	363.565,55
Gerger İlçe Özel Müdürlüğü	664.475,47	273.000,00	0,00	5.878.404,35	6.815.879,82	6.082.891,45	40.042,05	692.946,32
Gölbaşı İlçe Özel Müdürlüğü	828.697,41	153.500,00	0,00	12.932.608,60	13.914.806,01	13.347.397,02	67.473,29	499.935,70
Kâhta İlçe Özel Müdürlüğü	2.207.082,10	217.500,00	0,00	36.830.894,90	39.255.477,00	28.408.405,11	80.799,01	10.766.272,88
Samsat İlçe Özel Müdürlüğü	419.458,24	130.000,00	0,00	3.227.151,61	3.776.609,85	3.485.613,32	11.913,93	279.082,60
Sincik İlçe Özel Müdürlüğü	1.073.513,79	131.000,00	0,00	5.617.910,00	6.822.423,79	6.537.790,97	5.887,10	278.745,72
Tut İlçe Özel Müdürlüğü	1.650.801,13	130.000,00	0,00	2.309.198,93	4.090.000,06	3.877.999,89	16.000,58	195.999,59
Özel Kalem	0,00	200.000,00	0,00	0,00	200.000,00	104.296,51	95.703,49	-
Encümen Müdürlüğü	0,00	1.290.000,00	0,00	110.000,00	1.400.000,00	1.082.885,18	43.936,94	273.177,88
İmar ve Kent. İy. Müdürlüğü	2.418.330,63	480.000,00	8.000.000,00	10.605.227,46	21.503.558,09	18.233.853,54	916,06	3.268.788,49
Plan Proje Yat. ve İnş. Müd.	70.646.513,68	8.520.000,00	2.000.000,00	924.705,78	82.091.219,46	37.954.007,10	99.876,96	44.037.335,40
Destek Hiz. Müdürlüğü	9.890.851,19	6.660.000,00	0,00	16.212.045,80	32.762.896,99	29.019.736,91	71.818,13	3.671.341,95
İnsan Kayn. ve Eğt. Müdürlüğü	7.297.948,35	11.701.000,00	0,00	23.765.318,05	42.764.266,40	38.241.408,03	7.813,84	4.515.044,53
Mali Hizmetler Müdürlüğü	527.871,03	3.855.000,00	0,00	18.274.093,53	22.656.964,56	14.493.846,71	86.757,61	8.076.360,24
Su ve Kanal Hiz. Müdürlüğü	1.796.323,35	2.395.000,00	0,00	4.072.433,00	8.263.756,35	5.869.938,00	8.121,45	2.385.696,90
Yol ve Ulaşım Hiz. Müdürlüğü	2.956.186,44	11.599.500,00	0,00	3.145.000,00	17.700.686,44	13.904.100,40	115.628,88	3.680.957,16
Tarımsal Hiz. Müdürlüğü	103.130,15	1.300.000,00	0,00	-125.000,00	1.278.130,15	1.125.882,77	-	152.247,38
Ruhsat ve Denetim Müdürlüğü	0,00	15.000,00	0,00	0,00	15.000,00	9.595,26	5.404,74	-
Afet ve Acil Durum Müdürlüğü	1.042.220,97	500.000,00	0,00	657.000,00	2.199.220,97	1.179.612,09	221.332,18	798.276,70
TOPLAM	105.040.528,89	50.000.000,00	10.000.000,00	156.589.476,69	321.630.005,58	235.663.460,07	1.016.952,21	85.177.657,52

2014 YILI ÖDENEK VE HARCAMA TABLOSU			
BİRİM ADI	ÖDENEK	HARCAMA	ORAN (%)
Besni İlçe Özel Müdürlüğü	11.415.080,56	10.142.042,05	88,85
Çelikhan İlçe Özel Müdürlüğü	2.704.029,08	2.334.093,54	86,32
Gerger İlçe Özel Müdürlüğü	6.815.879,82	6.082.891,45	89,25
Gölbaşı İlçe Özel Müdürlüğü	13.914.806,01	13.347.397,02	95,92
Kâhta İlçe Özel Müdürlüğü	39.255.477,00	28.408.405,11	72,37
Samsat İlçe Özel Müdürlüğü	3.776.609,85	3.485.613,32	92,29
Sincik İlçe Özel Müdürlüğü	6.822.423,79	6.537.790,97	95,83
Tut İlçe Özel Müdürlüğü	4.090.000,06	3.877.999,89	94,82
Özel Kalem	200.000,00	104.296,51	52,15
Encümen Müdürlüğü	1.400.000,00	1.082.885,18	77,35
İmar ve Kent. İyileştirme Müdürlüğü	21.503.558,09	18.233.853,54	84,79
Plan Proje Yat. ve İnş. Müdürlüğü	82.091.219,46	37.954.007,10	46,23
Destek Hizmetler Müdürlüğü	32.762.896,99	29.019.736,91	88,58
İnsan Kayn. ve Eğitim Müdürlüğü	42.764.266,40	38.241.408,03	89,42
Mali Hizmetler Müdürlüğü	22.656.964,56	14.493.846,71	63,97
Su ve Kanal Hizmetler Müdürlüğü	8.263.756,35	5.869.938,00	71,03
Yol ve Ulaşım Hiz. Müdürlüğü	17.700.686,44	13.904.100,40	78,55
Tarımsal Hizmetler Müdürlüğü	1.278.130,15	1.125.882,77	88,09
Ruhsat ve Denetim Müdürlüğü	15.000,00	9.595,26	63,97
Afet ve Acil Durum Müdürlüğü	2.199.220,97	1.179.612,09	53,64
TOPLAM	321.630.005,58	235.435.395,85	73,20

Ödenek ile harcama arasındaki gerçekleşme oranının %**73,20'dir**. Gerçekleşme oranının düşük olmasının sebebi merkezi yönetim bütçesinden gönderilen tahsisli ödeneklerin genellikle yılsonunda gönderilmesinden kaynaklanmaktadır.

4. PERFORMANS BİLGİ SİSTEMİNİN DEĞERLENDİRİLMESİ:

2014 MALİ YILI GELİRLERİ:

1- İl Özel İdaresince 2014 yılında öz gelirler olarak **50.000.000,00 TL** mali yılı gelir bütçesi ve **10.000.000,00 TL** ek bütçe olmak üzere **60.000.000,00 TL** olarak hedeflenmiş, yılsonunda **63.515.029,90 TL** gelir olarak **%105,86** oranında gerçekleşmiştir.

2- Bir önceki yıldan devreden **105.040.528,89 TL** ödenek, 2014 mali yılı İl Özel İdaresinin **50.000.000,00 TL** mali yılı bütçesi ve **10.000.000,00 TL** ek bütçe olmak üzere **60.000.000,00 TL** öz kaynak ödeneği, merkezi yönetim bütçesinden tahsis edilen **156.589.476,69 TL** tahsisli ödenek olmak üzere toplam **321.630.005,58 TL** ödenek gerçekleşmiştir.

3- 2014 yılı merkezi yönetim bütçesinden tahsis edilen ödenek **156.589.476,69 TL'dir.**

4- 2014 yılında toplam **321.630.005,58 TL** ödenek içerisinde tahsisli ödenek olarak bütçeleştirilen **156.589.476,69 TL** ödeneğin toplam ödeneğe göre oranı **%48,69'dur.**

2014 MALİ YILI GİDERLERİ:

1- İl Özel İdaresinin 2014 yılı Öz Giderleri Toplam **51.279.414,94 TL'dir.**

2- Tahsisli ödeneklerle 2014 yılında **184.155.980,91 TL** gider gerçekleşmiştir.

3- 2014 yılında toplam **235.435.395,85 TL** giderler içerisinde **51.279.414,94 TL** gider ile Özel İdaresinin toplam giderlere oranı **%21,78'dir.**

4- 2014 yılında toplam **235.435.395,85 TL** giderler içerisinde **184.155.980,91 TL** tahsisli gider yapılmış olup, toplam giderlere oranı **%78,22'dir.**

2014 MALİ YILI GELİR-GİDER DURUMU:

1- 2013 yılından devreden öz kaynak ödenekleri: **6.497.308,86 TL,**

2- 2013 yılından devreden tahsisli ödenekleri: **98.543.220,03TL,**

3- 2014 Mali Yılı Gelir Bütçesi: **50.000.000,00 TL,**

4- 2014 Yılı Ek Gelir Bütçesi: **10.000.000,00 TL,**

5- Merkezi Yönetim Bütçesi Tahsisli Gelirleri: **156.589.476,69TL,**

GELİRLER TOPLAMI: 321.630.005,58 TL'dir.

1- Öz kaynaklarla yapılan giderler: **51.279.414,94 TL,**

2- Tahsisli ödeneklerle yapılan giderler: **184.155.980,91 TL,**

GİDERLER TOPLAMI: 235.435.395,85 TL'dir.

2014 yılı Gelir-Gider Gerçekleşmesi % 73,20'dir.

KURUMSAL KABİLİYET VE KAPASİTENİN DEĞERLENDİRİLMESİ

A- Üstünlükler

B- Zayıflıklar

C- Değerlendirme

IV- KURUMSAL KABİLİYET VE KAPASİTENİN DEĞERLENDİRİLMESİ:

A- ÜSTÜNLÜKLER:

- İl yönetiminin desteği.
- Karar alma ve icra yetkisi.
- Bütçesini kendisinin yapması ve kendi meclisinin onaylaması.
- İl Özel İdaresinin idari yapısı.
- Yeraltı zenginlikleri.
- Kültür ve turizm değerleri açısından zengin oluşu.
- İçme ve doğal su kaynaklarının bol oluşu.
- İlimizin bozulmamış doğal yapısı ve kültürel zenginlikleri.
- Turizm potansiyelinin varlığı.
- OSB'nin bulunması.

B- ZAYIFLIKLAR:

- Dağınık ve imarsız yerleşim.
- Kanalizasyon, evsel ve çevresel atıklar.
- Jeotermal kaynakların bulunmaması.
- Kaynak yetersizliği.
- Nitelikli personel eksikliği.
- Coğrafi Bilgi Sistemin olmaması
- Halkın gelir düzeyinin düşük oluşu.
- Çevre bilincinin yetersiz oluşu.
- Hayvancılığın yeterince talep görmemesi.
- Arsa temininde zorluk ve fiyatların yüksek oluşu.
- Özel eğitim kurumlarının azlığı.
- Mera alanlarının bilinçli kullanılmaması.
- Spor tesislerinin yetersiz oluşu.
- Geleneksel tarım tekniklerinin kullanılması.
- Tarımsal ürünlerin pazarlama imkânlarının kısıtlı olması.
- Konaklama tesislerinin ve yatak kapasitesinin yetersiz olması.
- Araç ve iş makinelerinin yetersiz olması.

C- DEĞERLENDİRME:

1- 2014 Mali Yılı Gelir Bütçesi;

- a) Vergi Gelirleri: **39.000,00 TL,**
- b) Teşebbüs ve Mülkiyet Gelirleri: **1.264.700,00 TL,**
- c) Alınan Bağış ve Yardımlar: **3.393.600,00 TL,**
- d) Diğer Gelirler: **45.196.100,00 TL,**
- e) Sermaye Gelirleri: **106.600,00 TL,**

Olmak üzere **50.000.000,00 TL** mali yılı bütçesi ile **10.000.000,00 TL** ek bütçe tahmin edilmiştir.

2014 mali yılı gelir bütçesi ise, **63.515.029,90 TL** olarak **%105,86** gerçekleşmiştir.

Tahmini gelir bütçesi ile gerçekleşen gelir bütçe artışı %9,02'dir.

f) Merkezi Yönetim Bütçesinden gönderilen tahsisli ödenekler **156.589.476,69 TL'dir.**

g) 2013 yılından devredilen ödenek **105.040.528,89 TL**, İdarenin 2014 mali yılı bütçesi **50.000.000,00 TL**, mali yılı ek bütçesi **10.000.000,00 TL** olmak üzere **60.000.000,00 TL**, merkezi yönetim bütçesinden gönderilen tahsisli ödenekler **156.589.476,69 TL** olmak üzere gelirler toplamı **321.630.005,58 TL'dir.**

h) 2014 mali yılı gerçekleşen gelir bütçesi **63.515.029,90 TL**, gerçekleşen toplam **321.630.005,58 TL** gelir bütçesine oranı **%19,75'tir.**

2013 mali yılı öz gelir bütçesi **49.057.690,65 TL**, 2014 mali yılı öz gelir bütçesi ise **63.515.029,90 TL** olup, 2013 ile 2104 yılları arasındaki gerçekleşen gelir bütçe artışı **%77,24'tür.**

ı) 2013 yılı toplam gelirleri **288.071.333,95 TL**, 2014 yılı toplam gelirleri ise, **321.630.005,58 TL** olup, 2013 ile 2014 yılları arasındaki gelir artışı **%89,57'dir.**

2- 2014 Mali Yılında Gider Bütçesi;

- a) İl Özel İdaresi Öz Kaynakları ile yapılan gider: **51.279.414,94 TL,**
- b) Merkezi Yönetim Bütçesi tahsisli ödeneklerle yapılan gider: **184.155.980,91 TL,**
- c) 2014 yılı toplam gideri: **235.435.395,85 TL'dir.**
- d) 2014 yılı toplam gelir bütçesi **321.630.005,58 TL**, 2014 yılı toplam giderleri ise, **235.435.395,85 TL'dir.**

Gelir-Gider Gerçekleşmesi %73,20'dir.

e) İdarenin 2013 yılı mali bütçesi öz giderleri **45.507.094,67 TL**, 2014 yılı mali bütçesi öz giderleri ise, **51.279.414,94 TL'dir.** 2013 ile 2014 yılları arasındaki gider gerçekleşmesi **%88,74'tür.**

2013 ile 2014 yılları arasındaki öz kaynak bütçesi gider artışı %19,49'dur.

f) 2013 yılı toplam giderleri **182.270.772,15 TL**, 2014 yılı toplam giderleri ise, **235.435.395,85 TL'dir.**

2013 ile 2014 yılları arasındaki gider gerçekleşmesi **%77,42'dir.**

3- 2014 Mali Yılı içerisinde;

- a) Personel Giderleri: **35.271.683,88 TL %14,98,**
- b) Sosyal Güvenlik Kurumlarına Devlet Primi Giderleri: **5.786.530,48 TL %2,46,**
- c) Mal ve Hizmet Alım Giderleri: **49.435.175,56 TL %21,00,**
- d) Transfer Harcamaları: **4.972.756,06 TL %2,11,**
- e) Sermaye Giderleri: **95.109.381,53 TL %40,40** gerçekleşmiştir.
- f) Sermaye Transferleri: **44.859.868,34 TL %19,05**

Toplam olarak 2014 yılında **235.435.395,85 TL** gider yapılmıştır.

2013 İLE 2014 MALİ YILLARI ÖZ GİDER KARŞILAŞTIRILMA TABLOSU

AÇIKLAMA	2013 YILI	ORAN (%)	2014 YILI	ORAN (%)	ARTIŞ/ AZALIŞ
Personel Giderleri	7.087.175,95	15,57	8.465.891,31	16,51	1.378.715,36
SGK Devlet Primi Giderleri	1.042.741,60	2,29	1.406.663,69	2,74	363.922,09
Mal ve Hizmet Alım Giderleri	8.007.271,54	17,60	9.464.939,02	18,46	1.457.667,48
Transferler	11.830.240,51	26,00	6.581.063,88	12,83	-5.249.176,63
Sermaye Giderleri	15.778.888,25	34,67	22.887.356,99	44,63	7.108.468,74
Yedek Ödenekler	1.760.776,82	3,87	2.473.500,05	4,82	712.723,23
TOPLAM	45.507.094,67	100,00	51.279.414,94	100,00	5.772.320,27

2013 ile 2014 yılları arasındaki öz kaynak bütçesi gider artışı %4,18'dir.

**2013 İLE 2014 MALİ YILLARI GİDER KARŞILAŞTIRILMA TABLOSU
(ÖZ KAYNAK-TAHSİSLİ TOPLAM GİDERLER)**

AÇIKLAMA	2013 YILI	ORAN (%)	2014 YILI	ORAN (%)	ARTIŞ/AZALIŞ
Personel Giderleri	28.290.660,69	15,52	35.271.683,88	14,98	6.981.023,19
SGK Devlet Primi Giderleri	4.831.493,60	2,65	5.786.530,48	2,46	955.036,88
Mal ve Hizmet Alım Giderleri	41.897.292,16	22,99	49.435.175,56	21,00	7.537.883,40
Transfer Harcamalar	29.103.172,46	15,97	4.972.756,06	2,11	-24.130.416,40
Sermaye Giderleri	78.148.153,24	42,87	95.109.381,53	40,40	16.961.228,29
Sermaye Transferleri	0,00	0,00	44.859.868,34	19,05	44.859.868,34
TOPLAM	182.270.772,15	100,00	235.435.395,85	100,00	53.164.623,70

ÖNERİ VE TEDBİRLER

V- ÖNERİ VE TEDBİRLER:

AB uyum sürecinde mahalli idareler alanında yapılan yasal ve yapısal değişikliklere paralel olarak İl Özel İdaresinin kurumsal yapısı ve işlevi değiştiğinden, bu değişikliklere paralel olarak kaynakların arttırılması,

Kanun ve yasa gereği yapılan değişiklikler neticesinde, İdarenin yapısal ve kurumsal değişikliği gereği yeni yapılanma düzenlemelere uyumlu hale getirilmeli ve hedeflenen proje ve işlerde rantabl verimliliğin elde edilmesi için personelin branşına uygun olarak periyodik olarak eğitime tabi tutulması.

Personelin fiziki çalışma koşullarının iyileştirilmesi, bunun için de tüm personele ve ihtiyaçlara cevap verecek yeni bir hizmet binasının yapılması.

İl Özel İdaresinin kara taşıtları ve iş araçlarından ekonomik ömrünü doldurmuş makine parkının yenilenmesi.

İdare tarafından yapılması düşünülen Abuzer Gaffari Rekreasyon Projesi İlimize önemli bir nefes kazandıracığından, bu projenin desteklenmesi ve yapılması.

İl Özel İdaresinin iş potansiyeli göz önünde bulundurularak, ihtiyaç duyulan teknik personelin kısa sürede temin edilerek istihdam edilmesi gerekmektedir.

E K L E R

- Üst Yöneticinin İç Kontrol Güvence Beyanı**
- Harcama Yetkilisinin İç Kontrol Güvence Beyanı**
- Mali Hizmetler Birim Yöneticisinin Beyanı**

ÜST YÖNETİCİNİN İÇ KONTROL GÜVENCE BEYANI

Üst yönetici olarak yetkim dâhilinde;

2014 mali yılı faaliyet raporunda yer alan bilgilerin güvenilir, tam ve doğru olduğunu beyan ederim. Raporunda açıklanan faaliyetler için bütçe ile tahsis edilmiş kaynakların, planlanmış, bu amaçlar doğrultusunda, iyi mali yönetim ilkelerine uygun olarak kullanıldığını, iç kontrol sisteminin işlemlerin yasallık ve düzenliliğine ilişkin yeterli güvenceyi sağladığını bildiririm

Bu güvence, üst yönetici olarak sahip olduğum bilgi ve değerlendirmeler, iç kontroller, Sayıştay raporları gibi bilgim dâhilindeki hususlara dayanmaktadır.

Burada raporlanmayan, idarenin menfaatlerine zarar veren herhangi bir husus hakkında bilgim olmadığını beyan ederim. (Adıyaman-04.02.2015)

Mahmut DEMİRTAŞ
Vali

HARCAMA YETKİLİSİNİN İÇ KONTROL GÜVENCE BEYANI

Harcama yetkilisi olarak yetkim dâhilinde;

Bu raporda yer alan bilgilerin güvenilir, tam ve doğru olduğunu beyan ederim.

Bu raporda açıklanan faaliyetler için idare bütçesinden harcama birimimize tahsis edilmiş kaynakların etkili, ekonomik ve verimli bir şekilde kullanıldığını, görev ve yetki alanım çerçevesinde iç kontrol sisteminin idari ve mali kararlar ile bunlara ilişkin işlemlerin yasalık ve düzenliliği hususunda yeterli güvenceyi sağladığını ve harcama birimimizde süreç kontrolünün etkin olarak uygulandığını bildiririm.

Bu güvence, harcama yetkilisi olarak sahip olduğum bilgi ve değerlendirmeler, iç kontroller, iç denetçi raporları ile Sayıştay raporları gibi bilgim dâhilindeki hususlara dayanmaktadır.

Burada raporlanmayan, idarenin menfaatlerine zarar veren herhangi bir husus hakkında bilgim olmadığını beyan ederim. (Adıyaman-04.02.2015)

Hacı ŞİMŞEK
Müdür-Mali Hiz.

Ramazan KARAKUŞ
Encümen Müdürü

Akın HELLİ
İmar Kent. ve İy. Müdürü

A. Bahattin YETİŞ
Ruhsat ve Den. Müd. V.

Nihat PARLAK
Tarım Hiz. Müd. V.

Hüseyin KIZILGÜL
İns. Kyn. ve Eğt. Müd.

Bekir TURAN
Su ve Kan. Hiz. Müd.

İsmail TUTDERE
Yol Ulaş. Hiz. Müd.

Erkan TUTUŞ
Plan, Proje, Yat. ve İnş. Müd. V.

Mehmet GÜLMEZ
Destek Hiz. Müdürü

O. Ertuğrul ALTUĞ
İl Afet ve Acil Durum Müdürü

MALİ HİZMETLER BİRİM YÖNETİCİSİNİN BEYANI

Mali hizmetler birim yöneticisi olarak yetkim dâhilinde;

Bu idarede, faaliyetlerin mali yönetim ve kontrol mevzuatı ile diğer mevzuata uygun olarak yürütüldüğünü, kamu kaynaklarının etkili, ekonomik ve verimli bir şekilde kullanılmasını temin etmek üzere iç kontrol süreçlerinin işletildiğini, izlendiğini ve gerekli tedbirlerin alınması için düşünce ve önerilerimin zamanında üst yöneticiye raporlandığını beyan ederim.

İdaremizin 2014 Yılı Faaliyet Raporunun “III/A- Mali Bilgiler” bölümünde yer alan bilgilerin güvenilir, tam ve doğru olduğunu teyit ederim. (Adıyaman–04.02.2015)

M. Nazif TEKİN
Mali Hizmetler Müdürü

.....TEŞEKKÜR.....

5302 sayılı İl Özel İdaresi Kanunu'nun 39'ncu maddesi kapsamında, 5018 sayılı Kamu Mali Yönetimi ve Kontrol Kanunu ile kalkınma planları ve programlarında yer alan politika ve hedefler doğrultusunda kamu kaynaklarının etkili, ekonomik, verimli bir şekilde elde edilmesi, kullanılmasını, hesap verilebilirliği ve mali saydamlığı sağlamak üzere, kamu mali yapısını ve işleyişini, kamu bütçesinin hazırlanmasını, uygulanmasını, tüm mali işlemlerin muhasebeleştirilmesini, raporlanmasını ve mali kontrolü düzenlemesi amacı ile

5018 sayılı Kamu Mali Yönetimi ve Kontrol Kanununun 41'nci maddesinde; Kamu idarelerinin stratejik planlama ve performans programları uyarınca yürütülen faaliyetlerini belirlenmiş performans göstergelerine göre, hedef ve gerçekleştirme durumlarında meydana gelen sapmaların nedenlerini açıklayacak ve idarenin faaliyet sonuçlarını gösterecek şekilde mali ve hesap verme sorumluluğunun en önemli unsurlarından olan faaliyet raporlarını bir yıllık bütçe uygulanmasının sonrasında raporlamaları hükme bağlanmıştır.

Kanunun ilgili hükümleri gereğince İl Özel İdaresinin 2014 yılına ait Faaliyet Raporunun hazırlanmasına katkı sunan başta İl Genel Meclisi Başkanı M. Salih ŞAHAN olmak üzere tüm İl Genel Meclis Üyelerine, harcama birim yöneticileri ve çalışanlarına, ayrıca faaliyet raporun hazırlanmasında birim faaliyet raporlarını konsolide ve, koordine eden, İdarenin Faaliyet Raporunu hazırlayan Mali Hizmetler Müdürü Mehmet Nazif TEKİN'e ve çalışanlarına faaliyet Raporunun çalışma sürecine katkı sağlayan Genel Sekreter Yardımcısı Sami IŞIK'a ve çalışma sürecini başarıyla takip eden ve yöneten Genel Sekreter Kenan DOĞAN'a ve emeği geçen tüm personele teşekkür eder, bu çalışmanın gelecek yıllara ışık tutmasını temenni ediyorum.

Mahmut DEMİRTAŞ
Adıyaman Valisi