



2023 MALİ YILI  
PERFORMANS  
PROGRAMI



## SUNUŞ



## ÜST YÖNETİCİ SUNUŞU

Manisa Celal Bayar Üniversitesi (MCBÜ), 1992 yılında 3837 sayılı Kanun'un 25'inci maddesi ile 2809 sayılı Yükseköğretim Kurumları Teşkilatı Kanunu'na eklenen Ek 15'inci madde ile kurulmuştur. 3 Enstitü, 15 Fakülte, 2 Yüksekokul, 15 Meslek Yüksekokulu ve 29 Uygulama ve Araştırma Merkezi, Üniversite-Sanayi ve Üniversite-Şehir bütünleşmesi açısından çok önemsedığımız TEKNOKENT (Manisa Celal Bayar Üniversitesi Teknoloji Geliştirme Bölgesi) ve 600 yataklı hastanesi ile faaliyetlerini sürdürmektedir.

Üniversitemiz, akademik birimlerindeki gelişmeyle orantılı olarak öğrenci sayısında da bir artış göstermiştir. Toplam 43.750 öğrencinin 16.067'i Ön Lisans, 24.272'si Lisans ve 3.411'i Lisansüstü düzeyde eğitim-öğretim görmektedir. Üniversitemizde 1.835 öğretim elemanımız ve 1.447 idari personel ve 887 sürekli işçimiz mevcuttur.

Sahip olduğu imkânlarla Manisa Celal Bayar Üniversitesi; bilimsellik ve akademik liyakat, yenilikçilik ve girişimcilik, katılımcılık ve demokratiklik, yerel ve küresel sorunlara duyarlılık, şeffaflık ve hesap verebilirlik, insan hak ve özgürlüklerine saygı temel değer ve ilkeleri doğrultusunda hareket etmektedir.

Bilindiği üzere bilim ve teknolojiye yaşanan hızlı değişimlere uyum sağlayabilmek için üniversiteler dinamik ve yenilikçi olmak durumundadır. Bu amaç doğrultusunda Manisa Celal Bayar Üniversitesi, eğitim programlarıyla çağın gerektirdiği 21. Yüzyıl becerilerine sahip insan yetiştirme hedefi doğrultusunda **yaşam boyu öğrenen ve öğreten üniversite** olma yolunda hızla ilerlemektedir. Bunu gerçekleştirmek için “**Yaşam Boyu Öğrenen Üniversite**” ilkesiyle dünyadaki değişim ve gelişimi takip ederek eğitim programlarına yansıtacak çalışmaları sürdürmekteyiz. Bu nedenle geleceğimize yön verecek evrensel ve milli değerleri benimsemiş; birliğin, dirliğin peşinde koşan, idealleri, hayalleri olan, girişimci ve yenilikçi öğrenciler yetiştirmek yolunda adımlar atmaktayız. Bunları gerçekleştirirken öğrencilerimizin sosyal, kültürel, sanatsal ve sportif gelişimlerini sağlayacak ortamlar da hazırlamaktayız. Sosyal sorumluluk kapsamında da engelsiz bilişim farkındalığının yaygınlaştırılmasına öncülük ederek engelli bireylerin kaliteli ve rahat yaşama kavuşmalarına yönelik çalışmalarımızı geniş kitlelere ulaştıracağız.

Manisa Celal Bayar Üniversitesi olarak; belirlenen misyon, vizyon ve hedefler doğrultusunda hem ulusal hem de uluslararası alanda bilimsel anlamda özgün ve kaliteli çalışmalar gerçekleştirmek amacındayız. Eğitim-öğretim kalitesinin geliştirilmesi ve sürekliliğinin sağlanmasına aracılık edecek bilimsel ve yenilikçi araştırma-geliştirme süreçleri ile ilgili olarak ihtiyaç duyulan fiziksel altyapıyı geliştirerek toplumsal faydaya dönüştürecek çalışmalarımızı da sürdürmekteyiz. Bu bağlamda, eğitim ve araştırma birimlerimizin bir kısmının akreditasyonu tamamlanmış olup diğerlerinde ise çalışmalar devam etmektedir. Bunun yanında, farklı ülkelerde üniversiteler ile Erasmus, Mevlâna ve ikili iş birliği anlaşması yapılarak uluslararasılaşma hedefleri doğrultusunda adımlar atılmıştır.

Öte yandan, toplumla bütünleşen üniversite uygulamaları kapsamında güçlü akademik ve idari personeli ile sahip olduğu değerleri akıl ve bilimin ışığında; sürekli eğitim ve uzaktan eğitim programları aracılığıyla topluma, çeşitli kurum ve kuruluşlara sertifika programlarını gerçekleştirerek eğitime yön veren bir üniversite yolunda ilerlemektedir. Ayrıca Cumhurbaşkanlığı Strateji ve Bütçe Başkanlığının desteklediği proje ile Manisa Celal Bayar Üniversitesi Kampüsü içinde yer alan Deneysel Fen Bilimleri Uygulama ve Araştırma Merkezi (DEFAM), 2011 yılından itibaren kamu ve özel sektöre test ve analiz hizmeti vermektedir. Zafer kalkınma Ajansı desteği ile başlatılan bir projemiz olan Manisa Savunma Sanayisi Teknoloji Geliştirme Kümesi (MASTEK) projesi çerçevesinde savunma, havacılık ve uzay teknolojileri sanayisinde önemli olan kritik birleştirme teknolojileri kapasitesinin kurulumu 2019 yılı aralık ayı itibari ile tamamlanmıştır. Sahip olduğu bu merkezlerle üniversitemiz, şehrimiz ve ülkemize artı değer katmaya devam edecektir.

Bunun yanında, Üniversite-Sanayi iş birliği çalışmalarıyla hem öğrencilerimizin iş yeri uygulama eğitimlerini işlevsel hale getirmiş hem de yerli projelerin yaygınlaştırılmasına yönelik girişimcilerin bilimle buluşmalarının yolunu açmış bulunmaktayız.

Etkili bir yönetim anlayışının şeffaflık ve hesap verebilirlik ilkeleri doğrultusunda hazırlanan Manisa Celal Bayar Üniversitesi **2023 Mali Yılı Performans Programı**, mali disiplin, hesap verebilirlik ve mali saydamlık ilkeleri doğrultusunda yürürlükteki mevzuata uygun bir şekilde hazırlanarak kamuoyunun bilgisine sunulmuştur. Programın hazırlanması sürecinde emeği geçen tüm akademik ve idari personelimize çalışmalarından dolayı teşekkür ederim.

**Prof. Dr. Ahmet ATAÇ**

**Rektör**

<b>İÇİNDEKİLER</b>			
<b>I-</b>	<b>MANİSA CELAL BAYAR ÜNİVERSİTESİ HAKKINDA</b>		<b>SAYFA NO</b>
	A-TARİHÇE	.....	5-6
<b>II-</b>	<b>GENEL BİLGİLER</b>		7
	A- ÖZGÖREV (MİSYON)	.....	7
	ÖZGÖRÜŞ (VİZYON)	.....	7
	B- TANIMLAR, YETKİ, GÖREV VE SORUMLULUKLAR	.....	8
	C- İLKELERİMİZ	.....	11
	D- İDAREYE İLİŞKİN BİLGİLER	.....	11
	1. Fiziksel Yapı	.....	11
	2. Örgüt Yapısı	.....	16
	3. Bilgi ve Teknolojik Kaynaklar	.....	28
	4. İnsan Kaynakları	.....	31
	5. Yönetim ve İç Kontrol Sistemi	.....	44
	6. Sunulan Hizmetler	.....	45
	7. Yatırım Hizmetleri	.....	68
<b>III-</b>	<b>PERFORMANS BİLGİLERİ</b>		69
	A- TEMEL POLİTİKA ve ÖNCELİKLER	.....	69
	B- AMAÇ ve HEDEFLER	.....	69
	ALT PROGRAM HEDEFLERİ VE STRATEJİK PLAN İLİŞKİSİ	.....	72
	C-PERFORMANS HEDEF VE GÖSTERGELERİ İLE FAALİYETLER	.....	73
	D-İDARENİN TOPLAM KAYNAK İHTİYACI	.....	102



## I-MANİSA CELAL BAYAR ÜNİVERSİTESİ HAKKINDA

### A-TARİHÇE

Adını; Milli mücadele yıllarında Atatürk'ün silah arkadaşı, Son Osmanlı Mebusan Meclisi'nde Saruhan Mebusluğu da yapmış olan Celal Bayar'dan alan Üniversitemiz, simge olarak sevgi, bilgi ve gelişmeyi geçmişten geleceğe taşımayı temsil eden Manisa Lalesini (Anemon) seçmiştir.

Manisa Celal Bayar Üniversitesi kurulmadan önce Manisa merkezde ve birkaç ilçesinde yükseköğretim kurumları bulunmaktaydı. Bu kurumlar, Ege Üniversitesi ve Dokuz Eylül Üniversitesi'ne bağlı olarak Manisa'da yükseköğretimin temelini atmış durumdaydılar.

Manisa Celal Bayar Üniversitesi 11 Temmuz 1992 tarih ve 21281 sayılı resmi gazetede yayımlanan 3837 sayılı Kanunla kurulmuştur. Önce, 1975 yılında Ege Üniversitesi'ne bağlı Ege Üniversitesi İktisadi ve Ticari Bilimler Fakültesi Manisa Ön Lisans Yüksekokulu açılmış ve bu yüksekokul lisans düzeyinde eğitim vermeye başlayarak Manisa Maliye-Muhasebe Yüksekokulu adını almıştır. Sonra Dokuz Eylül Üniversitesi'ne bağlı Manisa İktisadi ve İdari Bilimler Fakültesi olan ilk yükseköğretim kurumu, daha sonra Manisa Celal Bayar Üniversitesi İktisadi ve İdari Bilimler Fakültesi'ne dönüşmüştür. Yine, Manisa merkezdeki ilk yükseköğretim kurumlarından biri olan Manisa Spor Akademisi, 1982 yılında Dokuz Eylül Üniversitesi'ne bağlı olarak Buca Eğitim Fakültesi Beden Eğitimi Bölümü olarak faaliyet gösterirken Üniversitemizin kuruluşuyla Manisa Celal Bayar Üniversitesi Beden Eğitimi ve Spor Yüksekokulu'na dönüşmüştür.

Manisa merkezdeki bu kurumlardan başka Demirci ilçesinde 1964 yılında açılan İlköğretmen Okulu, 1974 yılında iki yıllık Eğitim Enstitüsü'ne dönüşmüş, 1982 yılında Eğitim Yüksekokulu adıyla Dokuz Eylül Üniversitesi'ne, sonra 3837 sayılı yasayla Fakülteye dönüştürülüp Eğitim Fakültesi olarak Manisa Celal Bayar Üniversitesi'ne bağlanmıştır.

Bunlardan başka, Akhisar ilçesinde Ege Üniversitesi'ne bağlı olarak eğitim veren

Tütün Ekserliği Yüksekokulu ve Alaşehir ilçesindeki Meslek Yüksekokulu Üniversitemize bağlanan ilk yüksekokullar olmuştur.

Manisa Merkezde, Sağlık Bakanlığı'na bağlı olarak eğitim veren Sağlık Meslek Lisesi 10 Eylül 1992 tarihinde Sağlık Bakanlığı ile Yükseköğretim Kurulu Başkanlığı arasında yapılan protokol ile Üniversitemize bağlanmış, Manisa Celal Bayar Üniversitesi Sağlık Hizmetleri Meslek Yüksekokulu adını almıştır.

Manisa Celal Bayar Üniversitesi, 1992 yılında kurulmasıyla birlikte çevresindeki yerleşik, yükseköğretim kurumlarını böylece bünyesinde toplamış ve aynı zamanda Üniversitenin temeli olan Fakülteleri açmıştır. Bunlar, Fen-Edebiyat Fakültesi, Mühendislik Fakültesi ve Tıp Fakültesi'dir. Tıp Fakültesi, 1994'teki kuruluşunun hemen ardından Manisa Celal Bayar Üniversitesi Tıp Fakültesi Moris Şinasi Araştırma ve Uygulama Hastanesi'ni kurulmuş halen Hafsa Sultan Üniversite Hastanesi olarak Manisalıların ve Ege Bölgesi'ndeki pek çok ilin sağlık gereksinimlerini karşılamaya başlamış; bilimsel ve teknik donanımıyla da Ege Bölgesi'ndeki en büyük araştırma hastanelerinden biri olmaya aday olmuştur.

2012 yılında Üniversitemiz bünyesinde İlahiyat Fakültesi, İşletme Fakültesi, Diş Hekimliği Fakültesi, Hasan Ferdi Turgutlu Teknoloji Fakültesi, Güzel Sanatlar Tasarım ve Mimarlık Fakültesi, Yabancı Diller Yüksek Okulu kurulmuştur, 2017 yılında da Spor Bilimleri Fakültesi ve Sağlık Bilimleri Fakültesi kurulmuştur.

Manisa Celal Bayar Üniversitesi'nin kuruluş kanununda yer alan ve Üniversitenin bilimsel gelişmesinde çok önemli bir yeri olan Fen Bilimleri Enstitüsü, Sosyal Bilimler Enstitüsü ve Sağlık Bilimleri Enstitüsü 1992 yılında kurulmuştur.

Manisa'nın hemen bütün ilçelerinde birer meslek yüksekokulu açan Manisa Celal Bayar Üniversitesi, bu okullarla ilçelerin ekonomik gereksinimlerine ve tarımsal eğilimlerine uygun eğitim yapmaktadır.

Türkiye'nin ve Ege Bölgesi'nin tarihi ve kültürel dokusu en zengin illerinden biri olan Manisa, Üniversitemiz ile ve Üniversitemizin bilimsel çalışma ve araştırmaları ile gelecekte de daima ön planda olacak ve bir Üniversite şehri olarak anılacaktır.

## II-GENEL BİLGİLER

Üniversitemizde hedef; Ulusal kimliğini küresel değerlerle bağdaştırabilen, kendisini sürekli geliştirebilen, teknolojiye hakim, girişimci, çevreye ve topluma saygılı, eleştirel düşünme becerisine sahip, insan hakları, demokrasi, etik ve kültürel değerler konusunda duyarlı mezunlar yetiştirmek; bilime ve teknolojiye uluslar arası düzeyde katkıda bulunacak araştırmalar yapmak, bu araştırmaları yapacak kadroları yetiştirmek ve gerekli altyapıyı oluşturmak; araştırma, eğitim ve hizmet alanlarındaki üretimini toplum yararına sunmaktır.

### **Misyon**

Yenilikçi, girişimci, çevreye ve insana saygılı bireyler yetiştirerek; eğitim, araştırma ve topluma hizmet alanlarındaki üretimini toplum yararına sunmaktır.

### **Vizyon**

Üniversitemizi bilim, eğitim ve topluma katkı alanlarında uluslararası tanınır ve tercih edilen bir eğitim kurumu haline getirmektir.

## B-TANIMLAR, YETKİ, GÖREV VE SORUMLULUKLAR

Yükseköğretim kurumlarının kuruluşu, tanımları, yetki, görev ve sorumlulukları Türkiye Cumhuriyeti Anayasası'nın 130 uncu maddesi ve 2547 sayılı Yükseköğretim Kanunu ile düzenlenmiştir.

2547 Sayılı Yükseköğretim Kanunu Yükseköğretim Kurumlarını ve Üniversiteleri şu şekilde tanımlamıştır.

**Yükseköğretim Kurumları:** Üniversiteler ile yüksek teknoloji enstitüleri ve bunların bünyesinde yer alan fakülteler, enstitüler, yüksekokullar, konservatuarlar, meslek yüksekokulları ile uygulama ve araştırma merkezleridir.

Yüksek teknoloji enstitüsü, özellikle teknoloji alanlarında yüksek düzeyde araştırma, eğitim-öğretim, üretim, yayın ve danışmanlık yapan, kamu tüzel kişiliğine ve bilimsel özerkliğe sahip bir yükseköğretim kurumudur.

**Üniversite:** Bilimsel özerkliğe ve kamu tüzel kişiliğine sahip yüksek düzeyde eğitim- öğretim, bilimsel araştırma, yayın ve danışmanlık yapan; fakülte, enstitü, yüksekokul ve benzeri kuruluş ve birimlerden oluşan bir yükseköğretim kurumudur.

T.C. Anayasası ise Yükseköğretim Kurumlarını aşağıdaki şekilde maddeleştirmiştir.

**MADDE 130.** – Çağdaş eğitim-öğretim esaslarına dayanan bir düzen içinde milletin ve ülkenin ihtiyaçlarına uygun insan gücü yetiştirmek amacı ile ortaöğretime dayalı çeşitli düzeylerde eğitim-öğretim, bilimsel araştırma, yayın ve danışmanlık yapmak, ülkeye ve insanlığa hizmet etmek üzere çeşitli birimlerden oluşan kamu tüzelkişiliğine ve bilimsel özerkliğe sahip üniversiteler Devlet tarafından kanunla kurulur.

#### **Yükseköğretimin Amaçları:**

2547 sayılı Yükseköğretim Personel Kanunu'nun "Amaç" başlıklı 4 üncü maddesi kapsamında yükseköğretimin amacı;

**a.** Öğrencilerini;

**(1)** ATATÜRK İnkılâpları ve ilkeleri doğrultusunda ATATÜRK milliyetçiliğine bağlı,



- (2)** Türk milletinin milli, ahlaki, insani, manevi ve kültürel değerlerini taşıyan, Türk olmanın şeref ve mutluluğunu duyan,
- (3)** Toplum yararını kişisel çıkarının üstünde tutan, aile, ülke ve millet sevgisi ile dolu,
- (4)** Türkiye Cumhuriyeti Devletine karşı görev ve sorumluluklarını bilen ve bunları davranış haline getiren,
- (5)** Hür ve bilimsel düşünce gücüne, geniş bir dünya görüşüne sahip, insan haklarına saygılı,
- (6)** Beden, zihin, ruh, ahlak ve duygu bakımından dengeli ve sağlıklı şekilde gelişmiş,
- (7)** İlgil ve yetenekleri yönünde yurt kalkınmasına ve ihtiyaçlarına cevap verecek, aynı zamanda kendi geçim ve mutluluğunu sağlayacak bir mesleğin bilgi, beceri, davranış ve genel kültürüne sahip, vatandaşlar olarak yetiştirmek,
- b.** Türk Devletinin ülkesi ve milletiyle bölünmez bir bütün olarak, refah ve mutluluğunu artırmak amacıyla; ekonomik, sosyal ve kültürel kalkınmasına katkıda bulunacak ve hızlandıracak programlar uygulayarak, çağdaş uygarlığın yapıcı, yaratıcı ve seçkin bir ortağı haline gelmesini sağlamak,
- c.** Yükseköğretim kurumları olarak yüksek düzeyde bilimsel çalışma ve araştırma yapmak, bilgi ve teknoloji üretmek, bilim verilerini yaymak, ulusal alanda gelişme ve kalkınmaya destek olmak, yurt içi ve yurt dışı kurumlarla işbirliği yapmak suretiyle bilim dünyasının seçkin bir üyesi haline gelmek, evrensel ve çağdaş gelişmeye katkıda bulunmaktır.

**Ana İlkeleri:**

- a.** Öğrencilere, ATATÜRK inkılapları ve ilkeleri doğrultusunda ATATÜRK milliyetçiliğine bağlı hizmet bilincinin kazandırılması sağlanır.
- b.** Milli Kültürümüz, örf ve adetlerimize bağlı, kendimize has şekil ve özellikleri ile evrensel kültür içinde korunarak geliştirilir ve öğrencilere, milli birlik ve beraberliği kuvvetlendirici ruh ve irade gücü kazandırılır.
- c.** Yükseköğretim kurumlarının özellikleri, eğitim - öğretim dalları ile amaçları gözetilerek eğitim - öğretimde birlik ilkesi sağlanır.
- d.** Eğitim - öğretim plan ve programları, bilimsel ve teknolojik esaslara, ülke ve yöre ihtiyaçlarına göre kısa ve uzun vadeli olarak hazırlanıp sürekli olarak geliştirilir.
- e.** Yükseköğretimde imkân ve fırsat eşitliğini sağlayacak önlemler alınır.

**f)** Üniversiteler ile yüksek teknoloji enstitüleri ve bunlar içindeki fakülte, enstitü ve yüksekokullar, kalkınma plan ve programlarının ilke ve hedefleri doğrultusunda ve yükseköğretim planlaması çerçevesinde Yükseköğretim Kurulunun görüşü veya önerisi üzerine kanunla kurulur.

**g.** Meslek elemanı yetiştiren bakanlıklara bağlı yüksekokullar, Yükseköğretim Kurulunun tespit edeceği esaslara göre Bakanlar Kurulu kararı ile kurulur.

Yükseköğretim kurumlarının geliştirilmesi, verimlerinin artırılması, genişletilmesi ve bütün yurda yaygınlaştırılması amacına yönelik olarak yenilerinin açılması, öğretim elemanlarının yurt içinde ve dışında yetiştirilmeleri ve görevlendirilmeleri, üretim – insan gücü - eğitim unsurları arasında dengenin sağlanması, yükseköğretime ayrılan kaynakların ve ihtisas gücünün dağılımı, milli eğitim politikası ve kalkınma planları ilke ve hedefleri doğrultusunda ülke, çevre ve uygulama alanı ihtiyaçlarının karşılanması, örgün, yaygın, sürekli ve açık eğitim - öğretimi de kapsayacak şekilde planlanır ve gerçekleştirilir.

**ı.** Yükseköğretim kurumlarında, Atatürk İlkeleri ve İnkılap Tarihi, Türk dili, yabancı dil zorunlu derslerdendir. Ayrıca, zorunlu olmamak koşuluyla beden eğitimi veya güzel sanat allarındaki derslerden birisi okutulur. Bütün bu dersler en az iki yarıyıl olarak programlanır ve uygulanır.

## **C- İLKELERİMİZ**

Yukarıdaki amaç ve ana ilkelere uygun Manisa Celal Bayar Üniversitemiz ilkeleri;

- ✓ Bilimsellik ve akademik liyakat
- ✓ Akademik özgürlük, insan hak ve özgürlüklerine saygı
- ✓ Katılımcılık ve demokratiklik
- ✓ Yerel ve küresel sorunlara duyarlılık
- ✓ Şeffaflık ve hesap verebilirlik
- ✓ Yenilikçilik ve girişimcilik

MCBÜ 2023 Yılı Performans Programı

Fiziksel Yapı

BİRİM ADI	PERSONEL ALANLARI				EĞİTİM ALANLARI								SOSYAL ALANLAR						SİRKÜLASYON ALANLARI			SPOR ALANLARI				KAPALI ALAN TOPLAMI	AÇIK ALAN TOPLAMI	GENEL	TOPLAM AÇIK + KAPALI ALAN			
	Akademik		İdari		Laboratuar														Açık Alan		Kapalı Alan											
	Büro, Çalışma ve Toplantı Odaları		Büro, Çalışma ve Toplantı Odaları		Derslik, Anfi, Seminer ve Konferans Salonu		Tıbbi		Bilgisayar		Diğer		Sinema Salonu, Kantin, Kafeterya, v.b.			Misafirhane, Lojman, Yurt, v.b.			Park, Bahçe ve Gezinti Alanları ve Arazi			Balkon, WC, Merdiven ve Merdiven Boşluğu			Tartan Pist, Futbol Sahası, Halı Saha, Tenis Kortu					Spor, Jimnastik ve Kondisyon Salonu		
	Adet	Toplam m <sup>2</sup>	Adet	Toplam m <sup>2</sup>	Adet	Toplam m <sup>2</sup>	Adet	Toplam m <sup>2</sup>	Adet	Toplam m <sup>2</sup>	Adet	Toplam m <sup>2</sup>	Adet	Toplam m <sup>2</sup>	Adet	Toplam m <sup>2</sup>	Adet	Toplam m <sup>2</sup>	Adet	Toplam m <sup>2</sup>	Adet	Toplam m <sup>2</sup>	Adet	Toplam m <sup>2</sup>	Adet					Toplam m <sup>2</sup>	Adet	Toplam m <sup>2</sup>
Rektörlük MURADIYE			21	15.365										15	1.295.852					6	400		1	14.500					15.765		235	1.326.118
Mühendislik Fakültesi A+B	80	1.400	8	480	37	5.962			3	450	10	3.600	2	500						16	2.400								14.792		156	14.792
Uygulamalı Bilimler Y.Ö.+İŞLETME FAK.	69	690	9	270	18	2.780			4	260	6	1.430	1	284						1	1.650								7.364		108	7.364
Fen Edebiyat Fakültesi	130	3.320	15	750	76	5.973			8	900	24	1.200	1	2.037						36	3.545								17.725		290	17.725
PTT Binası			1	172																									172		1	172
Merkezi kafeterya (YEMEKHANE)Şehit Prof.Dr. İlhan VARANK Yerleşkesi			4	200									5	3.600						8	1.200								5.000		17	5.000
Bilgi Erişim Merkezi	4	200	8	250	5	2.600														6	450								3.500		23	3.500
Şehit Prof.Dr. İlhan VARANK Yerleşkesi Kapalı Spor Salonu			4	300																6	1.060			1	2.500				3.860	1.310,352	11	3.860
Kapalı yüzme havuzu			3	40									1	48						2	50			1	3.943				4.081		7	4.081
Muradiye atölye			3	835																1	20								855		4	855
Muradiye kreş			4	508																									508		4	508
DEFAM	1	42	5	81							26	2.063								4	110								2.296		36	2.296
Şehit Prof.Dr. İlhan VARANK Yerleşkesi misafirhanesi			1	20														940		1	40								1.000		2	1.000
Ümit Doğan Arınç kültür MERKEZİ	2	60			5	800														2	120								2.100		9	2.100
Şehit Prof.Dr. İlhan VARANK Yerleşkesi MERKEZİ.ÖGR.KAFE														1.333						6	78								1.411		6	1.411
Hafsa Sultan Arş.Uyg.Hastanesi	189	8.496	51	2.885	39	6.350	84	6.700			30	1.933	1	120	55	12.696	10	194.330	59	14.882		1	500						54.062		519	248.892
Tıp Fakültesi Dekanlığı	52	3.015	14	460	10	747	46	1.627	2	75	6	493	2	270						26	2.470								9.157		158	9.157
İ.İ.B.F.Eski Derslik B blok	20	607			10	2.800								2	350					18	850								4.607		76	4.607
İ.İ.B.F.Dekanlık (eski)A blok	22	1.068												1	200					8	200								1.468		31	1.468
İ.İ.B.F.S.Demirel Kültür Merkezi.	8	350			1	1.350														12	400								2.100	194830	21	2.100
İ.İ.B.F.Kafeterya (Altgen)													1	300						1	21								321		2	321



## Eğitim Alanı Kapasiteleri :

<b>Kapasitesi 0–50</b>	Anfi	2
	Sınıf	166
	Bilgisayar Lab.	37
	Diğer Lab.	48
	<b>Toplam</b>	<b>253</b>
<b>Kapasitesi 51–75</b>	Anfi	2
	Sınıf	82
	Bilgisayar Lab.	8
	Diğer Lab.	0
	<b>Toplam</b>	<b>92</b>
<b>Kapasitesi 76–100</b>	Anfi	1
	Sınıf	27
	Bilgisayar Lab.	0
	Diğer Lab.	5
	<b>Toplam</b>	<b>33</b>
<b>Kapasitesi 101–150</b>	Anfi	4
	Sınıf	11
	Bilgisayar Lab.	0
	Diğer Lab.	0
	<b>Toplam</b>	<b>15</b>
<b>Kapasitesi 151–250</b>	Anfi	0
	Sınıf	0
	Bilgisayar Lab.	0
	Diğer Lab.	0
	<b>Toplam</b>	<b>0</b>
<b>Kapasitesi 251-Üzeri</b>	Anfi	1
	Sınıf	0
	Bilgisayar Lab.	0
	Diğer Lab.	0
	<b>Toplam</b>	<b>1</b>
<b>GENEL TOPLAM</b>		<b>788</b>

**Spor Alanları :**

<b>Spor Tesisleri</b>		
<b>TESİS ADI</b>	<b>Kapalı Kullanım Alanı (m<sup>2</sup>)</b>	<b>Açık Kullanım Alanı (m<sup>2</sup>)</b>
Şehit Prof.Dr. İlhan VARANK Yerleşkesi Futbol Sahası		8.505,00
Şehit Prof.Dr. İlhan VARANK Yerleşkesi Tenis Kortu		1.443,00
Şehit Prof.Dr. İlhan VARANK Yerleşkesi Çok Amaçlı Spor Tesisleri		1.963,00
Şehit Prof.Dr. İlhan VARANK Yerleşkesi Kapalı Spor Salonu	4.000,00	
İktisadi ve İdari Bilimler Fak. Çok Amaçlı Spor Tesisleri		1.280,00
Eğitim Fak. Futbol Sahası		5.152,00
Eğitim Fak. Çok Amaçlı Spor Tesisleri		785,00
Eğitim Fak. Kapalı Spor Salonu	608,00	
Spor Bilimleri Fakültesi Futbol Sahası		6.474,00
Spor Bilimleri Fakültesi Futbol Sahası		2.296,00
Spor Bilimleri Fakültesi Tenis Kortu ( Okul içi-3'lü )		1.485,00
Spor Bilimleri Fakültesi Tenis Kortu ( Yemekhane arkası)		800,00
Spor Bilimleri Fakültesi Tenis Kortu ( Havuz Yanı)		1.140,00
Spor Bilimleri Fakültesi Kapalı Spor Salonu	3.834,00	
Spor Bilimleri Fakültesi Açık Yüzme Havuzu		2.960,00
Turgutlu M.Y. O. Çok Amaçlı Spor Tesisleri		800,00
Turgutlu M.Y. O. Futbol Sahası		4.500,00
Ahmetli M.Y. O. Çok Amaçlı Spor Tesisleri		400,00
Salihli M.Y. O. Çok Amaçlı Spor Tesisleri		1.280,00
Alaşehir M.Y. O. Çok Amaçlı Spor Tesisleri		1.280,00
Demirci M.Y. O. Çok Amaçlı Spor Tesisleri		300,00
Kırkağaç M.Y. O. Çok Amaçlı Spor Tesisleri		450,00
Akhisar M.Y. O. Çok Amaçlı Spor Tesisleri		962,00
<b>TOPLAM</b>	<b>8.442</b>	<b>44.255</b>

<b>Kapalı Spor Tesisleri</b>			<b>Açık Spor Tesisleri</b>		
<b>Spor Dalı</b>	<b>Adet</b>	<b>Alan (m2)</b>	<b>Spor Dalı</b>	<b>Adet</b>	<b>Alan (m2)</b>
Tenis Kortu			Tenis Kortu	5	3.150
Basketbol Salonu	3	1.530	Basketbol	23	11.730
Voleybol Salonu			Voleybol (Beton Saha)		
Hentbol Salonu	1	1.700	Voleybol (Toprak Saha)		
Badminton Salonu			Futbol (Çim Saha)	5	23.707
Masa Tenisi			Futbol (Toprak Saha)		
Fitness Salonu	1	825	Tartan Pist		
Spor Salonu	4	9.434	Çok Amaçlı Çim Saha		
Kondisyon Salonu	2	1.800	Yüzme Havuzu	1	2.300
Yüzme Havuzu	1	4.081			
<b>TOPLAM</b>	<b>12</b>	<b>19.370</b>	<b>TOPLAM</b>	<b>33</b>	<b>40.887</b>



## Sosyal Alanlar

### Üniversite Sosyal Alanları (Öğrenci-Personel Kantin, Kafeterya, Yemekhane Tesisleri)

	Sayısı	Kapalı Alanı (m <sup>2</sup> )
Öğrenci Yemekhanesi	20	4.314
Personel Yemekhanesi	5	560
Kantin	20	4.794
Alakart	2	675
Kafeterya	5	1.079
Sinema Salonu	1	637
<b>TOPLAM</b>	<b>53</b>	<b>12.059</b>

### Üniversite Sosyal Tesis ve Konukevi

	Sayısı	Kapalı Alan (m <sup>2</sup> )
Misafirhaneler	3	200-1000
Lojman	3	200-700
Kreş	2	1000
<b>TOPLAM</b>	<b>8</b>	<b>-</b>

### Üniversite Spor Tesisleri

Kapalı Spor Dalı	Spor Adet	Tesisleri Alan (m <sup>2</sup> )	Açık Spor Dalı	Spor Adet	Tesisleri Alan (m <sup>2</sup> )
Tenis Kortu			Tenis Kortu	5	3.150
Basketbol Salonu	3	1.530	Basketbol Salonu	23	11.730
Hentbol Salonu	1	1.700	Hentbol Salonu		
Masa Tenisi			Futbol (Çim Saha)	5	23707
Fitness Salonu	1	825	Futbol (Toprak Saha)		
Spor Salonu	4	9.434	Spor Salonu		
Kondisyon Salonu	2	1.800	Kondisyon Salonu		
Yüzme Havuzu	1	4.081	Yüzme Havuzu	1	2.300
<b>TOPLAM</b>	<b>11</b>	<b>19.370</b>	<b>TOPLAM</b>	<b>29</b>	<b>40.887</b>

### Üniversite Toplantı ve Konferans Salonları

Kapasite	Toplantı Salonu (Adet)	Toplam Kapalı Alan (m2)	Konferans Salonu (Adet)	Toplam Kapalı Alan (m2)
0 – 50 Kişi	26	1.950	9	675
51 – 75 Kişi	16	2.400	5	750
76 – 100 Kişi	8	1.600	4	800
101 – 150 Kişi	4	1.200	20	6.000
151 – 200 Kişi			6	2.400
201 – 250 Kişi				
251 Kişi ve Üzeri			3	1.800
<b>TOPLAM</b>	<b>54</b>	<b>7.150</b>	<b>47</b>	<b>12.425</b>

## 2-ÖRGÜT YAPISI

Üniversitemizde;

- 15 Fakülte
- 3 Enstitü
- 2 Yüksekokulu
- 15 Meslek Yüksekokulu
- 29 Araştırma ve Uygulama Merkezi

1835 akademik, 1.447 idari personeli ile 43.750 öğrenciye eğitim hizmeti vermeyi sürdürmektedir.

### Akademik Birimler

#### Fakülteler

- Tıp Fakültesi
- Fen Edebiyat Fakültesi
- Mühendislik Fakültesi
- İktisadi ve İdari Bilimler Fakültesi
- Eğitim Fakültesi
- İlahiyat Fakültesi
- İşletme Fakültesi
- Diş Hekimliği Fakültesi
- Güzel Sanatlar Tasarım ve Mimarlık Fakültesi
- Hasan Ferdi Turgutlu Teknoloji Fakültesi
- Salihli İktisadi ve İdari Bilimler Fakültesi
- Spor Bilimleri Fakültesi
- Uygulamalı Bilimler Fakültesi
- Sağlık Bilimleri Fakültesi
- İletişim Fakültesi

### Enstitüler

- Fen Bilimleri Enstitüsü
- Sağlık Bilimleri Enstitüsü
- Sosyal Bilimler Enstitüsü

### Yüksekokullar

- Tütün Ekspertiği Yüksekokulu
- Yabancı Diller Yüksekokulu

### Meslek Yüksekokulları

- Ahmetli Meslek Yüksekokulu
- Akhisar Meslek Yüksekokulu
- Alaşehir Meslek Yüksekokulu
- Demirci Meslek Yüksekokulu
- Gördes Meslek Yüksekokulu
- Kırkağaç Meslek Yüksekokulu
- Köprübaşı Meslek Yüksekokulu
- Kula Meslek Yüksekokulu
- Salihli Meslek Yüksekokulu
- Sarıgöl Meslek Yüksekokulu
- Saruhanlı Meslek Yüksekokulu
- Sağlık Hizmetleri Meslek Yüksekokulu
- Soma Meslek Yüksekokulu
- Turgutlu Meslek Yüksekokulu
- Manisa Teknik Meslek Yüksekokulu

### Araştırma ve Uygulama Merkezleri

Aile Planlaması İnfertilite Uygulama ve Araştırma Merkezi  
Atatürk İlke ve İnkılapları Araştırma ve Uygulama Merkezi  
Bağımlılık Çalışmaları Uygulama ve Araştırma Merkezi  
Bilgisayar Araştırma ve Uygulama Merkezi  
Çevre Sorunları Araştırma ve Uygulama Merkezi  
Çocuk Eğitimi Uygulama ve Araştırma Merkezi  
Deney Hayvanları Uygulama ve Araştırma Merkezi (DEHAM)

Deneysel Fen Bilimleri Uygulama ve Araştırma Merkezi (DEFAM)  
Dil Öğretimi Uygulama ve Araştırma Merkezi  
Jeopark Uygulama ve Araştırma Merkezi  
Kadın ve Aile Araştırma ve Uygulama Merkezi  
Kozmetoloji Uygulama ve Araştırma Merkezi  
Mahalli İdareler Uygulama ve Araştırma Merkezi  
Manisa ve Yöresi Türk El Sanatları Uygulama ve Araştırma Merkezi  
Manisa ve Yöresi Türk Tarihi ve Kültürünü Araştırma ve Uygulama Merkezi  
Nüfus ve Göç Uygulama ve Araştırma Merkezi  
Olimpik Çalışmalar Uygulama ve Araştırma Merkezi  
Öğrenme ve Öğretme Uygulama ve Araştırma Merkezi  
Ölçme ve Değerlendirme Uygulama ve Araştırma Merkezi  
Proje Koordinasyon Uygulama ve Araştırma Merkezi  
Rehberlik ve Psikolojik Danışma Uygulama ve Araştırma Merkezi  
Sağlık Uygulama ve Araştırma Merkezi (Hafsa Sultan Hastanesi)  
Sağlıklı Yaşlanma Uygulama ve Araştırma Merkezi  
Sivil Toplum Kuruluşları Uygulama ve Araştırma Merkezi  
Sosyal Hizmetler Eğitim Uygulama ve Araştırma Merkezi  
Sürekli Eğitim Uygulama ve Araştırma Merkezi (CBUSEM)  
Uzaktan Eğitim Uygulama ve Araştırma Merkezi  
Üniversite-Sanayi İşbirliği Teknoloji Uygulama ve Araştırma Merkezi (USİTEM)  
Yabancı Diller Öğretimi, Uygulama ve Araştırma Merkezi (YADAM)

#### **Yerleşkeler**

- Manisa Merkez
- Uncubozköy
- Muradiye
- Ahmetli
- Akhisar
- Alaşehir
- Demirci
- Gördes
- Kırkağaç
- Köprübaşı
- Kula
- Salihli
- Sarıgöl
- Saruhanlı
- Soma
- Turgutlu

### İdari Birimler

- Genel Sekreterlik
- Strateji Geliştirme Daire Başkanlığı
- Personel Daire Başkanlığı
- Öğrenci İşleri Daire Başkanlığı
- İdari ve Mali İşler Daire Başkanlığı
- Sağlık Kültür ve Spor Daire Başkanlığı
- Kütüphane ve Dokümantasyon Daire Başkanlığı
- Yapı İşleri Teknik Daire Başkanlığı
- Bilgi İşlem Daire Başkanlığı

### Genel Sekreterliğe Bağlı Birimler:

- Bilgi Edindirme Birimi
- Bilimsel Araştırma Projeleri Koordinatörlüğü
- Döner Sermaye ve İşletme Müdürlüğü
- Hukuk Müşavirliği
- Koruma ve Güvenlik Müdürlüğü
- Matbaa Müdürlüğü
- Protokol Basın ve Halkla İlişkiler Koordinatörlüğü
- Yazı İşleri Müdürlüğü
- Akademik Değerlendirme ve Kalite Geliştirme Koordinatörlüğü

Teşkilat Şeması

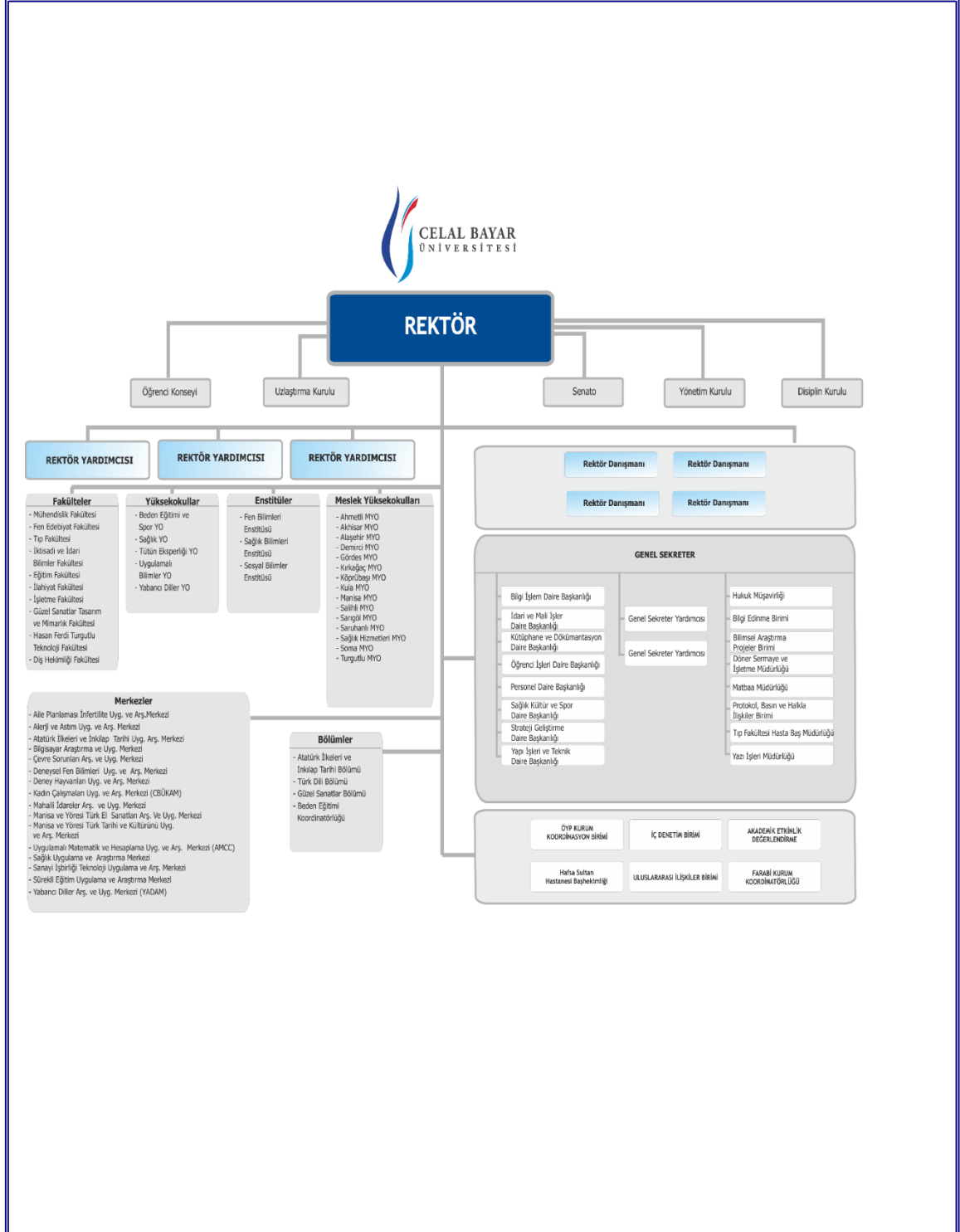



## TIP FAKÜLTESİ



## İKTİSADİ İDARİ BİLİMLER FAKÜLTESİ





## MÜHENDİSLİK FAKÜLTESİ



## EĞİTİM FAKÜLTESİ



### 3- BİLGİ VE TEKNOLOJİ KAYNAKLARI

- Eduroam
- İhale Sistemleri
- Evrak Takip
- UBS
- Proxy Hizmetleri
- Güvenlik Hizmetleri
- Uzaktan Destek
- Akıllı Kart



**CBU-NET  
KİMLİK GİRİŞİ**



**EDUROAM**

**Manisa Celal Bayar Üniversitesinde;  
Kampüs, cafeterya, kütüphane ve tüm çalışma alanlarında  
internet hızımız 1000 Mbps'e yükseltilmiştir**



## MEVZUAT

- 657 sayılı Devlet Memurları Kanunu
- 2547 sayılı Yükseköğretim Kanunu
- 2914 sayılı Yüksek Öğretim Personel Kanunu
- 2922 Sayılı Türkiye’de Öğrenim Gören Yabancı Uyruklu Öğrencilere İlişkin Kanun
- 4734 sayılı Kamu İhale Kanunu
- 5018 sayılı Kamu Mali Yönetimi ve Kontrol Kanunu
- 6245 sayılı Harcırah Kanunu
- 832 sayılı Sayıştay Kanunu
- 4735 sayılı Kamu İhale Sözleşmeleri Kanunu
- 5434 sayılı Emekli Sandığı Kanunu
- 5102 Sayılı Yükseköğretim Öğrencilerine Burs, Kredi Verilmesine İlişkin Kanun
- 5436 sayılı Kamu Malî Yönetimi Ve Kontrol Kanunu İle Bazı Kanun Ve Kanun Hükmünde Kararnemelerde Değişiklik Yapılması Hakkında Kanun.
- 193 sayılı Gelir Vergisi Kanunu
- 486 sayılı Damga Vergisi Kanunu
- 492 sayılı Harçlar Kanunu
- 5463 Sayılı Avrupa Bölgesinde Yükseköğretimle İlgili Belgelerin Tanınmasına İlişkin Sözleşmenin Onaylanmasının Uygun Bulduğuna Dair Kanun
- 6183 sayılı Amme Alacaklarının Tahsili Usulü Hakkında Kanun
- 818 sayılı Borçlar Kanunu
- 4857 sayılı İş Kanunu
- 2942 sayılı Kamulaştırma Kanunu
- 7201 sayılı Tebligat kanunu
- 5188 sayılı Özel Güvenlik Hizmetlerine Dair Kanun
- Yılları Merkezi Yönetim Bütçe Kanunu
- Üniversitelerde Akademik Teşkilat Yönetmeliği,
- 78, 124, 190, 289, 291, 294, 306, 375, 378, 450, 486, 496, 497, 498, ve 515 sayılı Kanun Hükmünde Kararname’ler



**Bu Kanunlara dayalı yayımlanan ikincil mevzuattan oluşmaktadır.**

**Üniversitemiz mevzuatları;**

- MCBÜ Eğitim ve Öğretim Yönetmeliği
- MCBÜ Lisansüstü Eğitim ve Öğretim Yönetmeliği
- MCBÜ Yabancı Dil Hazırlık Sınıfları Eğitim ve Öğretim Yönetmeliği
- MCBÜ Tıp Fakültesi Eğitim – Öğretim ve Sınav Çerçeve Yönetmeliği
- MCBÜ Yaz Dönemi Eğitim – Öğretim Yönetmeliği
- MCBÜ Meslek Yüksekokulları Staj Yönergesi
- MCBÜ Öğrenci Konseyi Yönergesi
- MCBÜ Öğrenci Kulüpleri Birliği Yönetmeliği
- MCBÜ Sosyal Tesisler Kurma ve İşletme Yönergesi
- MCBÜ Öğretim Elemanı Kadrolarına Başvurma, Atama ve Görev Süresi Uzatımı ile İlgili Yönetmelik
- MCBÜ Üniversitesi Bilimsel Araştırma Projeleri Yönergesi

**KÜTÜPHANE KAYNAKLARIMIZ :**



#### GENEL

- Kampüs Dışı Erişim-DeepKnowledge
- Ithenticate (Benzerlik-Makale)
- Turnitin (Benzerlik-Tez)
- EndNote
- WOS - Web of Science
- Scopus
- Incites
- Newspaper Source Plus
- Applied Science & Technology Index Retrospective
- ProQuest Dissertations & Theses Global
- Rosetta Stone Online Dil Eğitim Seti
- Dünya Gazetesi
- Mendeley

#### E-DERGİLER

- Sciencedirect
- Springer
- Wiley-Blackwell
- Cambridge
- Oxford
- Sage
- Taylor & Francis
- EBSCO
- Jstor
- MasterFILE Complete
- Nature Journals All
- Academic Journals All
- Palgrave Macmillan Journals
- UpToDate - Klinik Bilgi Kaynağı
- OVID
- OVID Medline
- Türkiye Atıf Dizini
- ClinicalKey
- SportDiscus
- Emerald



- IOP-Institute of Physics
- IEEE/IEE

#### E-KİTAPLAR

- Elsevier E-Kitapları
- Elsevier Tıp E-Kitapları
- Wiley E-Kitapları
- Oxford E-Kitapları
- Springer E-Kitapları 2016
- EBSCO E-Kitapları
- SportDiscus E-Kitapları
- Diğer E-Kitaplar
- Springer Nature E-Kitapları 2017

#### DIĞER

- Açık Erişim
- MCBÜ Kitapları
- MCBÜ E-Dergiler
- Manisa Kitapları
- Akademik Arama Motorları
- Kataloglar
- OECD Bilimsel Araştırma Sistemi
- Dergi Park Akademik

#### ÜYELİKLER



### 3-BİLGİ VE TEKNOLOJİK KAYNAKLAR

#### ÜNİVERSİTEMİZ YAZILIMLARI:

Bilgi İşlem Daire Başkanlığı üniversite genelinde hizmetlerin yürütülmesi için gerekli olan yazılımları önemli ölçüde kendi bünyesi içinde geliştirmektedir. Bu amaçla BİDB üniversitemiz birimlerinin ihtiyaç duyduğu yazılımların geliştirilmesi, uygulamaya konulması ve sürdürülmesi için destek vermektir. Bu kapsamda devam eden ve 2017 yılında gerçekleştirilen yazılım projelerini aşağıdaki gibi özetlemek mümkündür:

- Uzaktan Eğitim Yazılım Programı.
- Antivirüs Güvenlik Yazılımı.
- Tübitak – Nitelikli Elektronik Sertifika Yazılımı.
- (EBYS) Elektronik Belge Yönetim Sistemi.
- Microsoft Ürünleri
- E-posta Güvenlik Yazılımı
- Bilimsel Araştırma Projeleri Koordinasyon Birimi Otomasyonu
- Joker(Wildcard) Cihaz Sertifikası
- Web Tasarım ve İçerik Yönetim Sistemi
- Tübitak SSL sertifikası

#### BİLGİSAYARLAR VE DİĞER CİHAZLAR:

BİRİM	Mevcut Bilgisayar Sayısı	Mevcut Yazıcı Sayısı	Mevcut Projeksiyon Sayısı
<b>GENEL SEKRETERLİĞE BAĞLI DAİRE BAŞKANLIKLARI</b>			
Bilgi İşlem Daire Başkanlığı	17	2	1
İdari Mali İşler Daire Başkanlığı	73	23	1
Kütüphane ve Dokümantasyon Daire Başkanlığı	37	8	
Öğrenci İşleri Daire Başkanlığı	38	6	1
Personel Daire Başkanlığı	26	14	
Sağlık Kültür ve Spor Daire Başkanlığı	31	25	25
Yapı İşleri ve Teknik Daire Başkanlığı	59	20	1
Strateji Geliştirme Daire Başkanlığı	20	16	1
<b>TOPLAM</b>	<b>301</b>	<b>114</b>	<b>30</b>
<b>İDARİ DİĞER BİRİMLER</b>			
Bilgi Edinme Birimi	3	2	

MCBÜ 2023 Yılı Performans Programı

Genel Evrak Kayıt Şube Müdürlüğü	14	4	
İş Sağlığı ve Güvenliği Koordinatörlüğü	1	1	
Yazı İşleri Şube Müdürlüğü	2	1	
Bilimsel Araştırma Projeleri Koordinatörlüğü	8	6	
İç Denetim Birimi	4	5	
Hukuk Müşavirliği	15	5	
Uluslararası İlişkiler Koordinatörlüğü	15	5	1
Protokol Basın ve Halkla İlişkiler Şube Müdürlüğü	13	6	
İş Yeri Uygulama Eğitimi Koordinatörlüğü	4		
Engelli Danışma ve Koordinasyon Koordinatörlüğü	2	1	
Basımevi Müdürlüğü	7	1	
Genel Sekreterlik Özel Kalem	3	11	
Rektörlük Özel Kalem	49	33	6
<b>TOPLAM</b>	<b>140</b>	<b>81</b>	<b>7</b>

**FAKÜLTELER**

Eğitim Fakültesi	263	114	72
Fen Edebiyat Fakültesi	457	212	55
İktisadi ve İdari Bilimler Fakültesi	203	40	43
İlahiyat Fakültesi	26	4	5
İletişim Fakültesi	4	1	
İşletme Fakültesi	29	27	3
Mühendislik Fakültesi	539	135	20
Hasan Ferdi Turgutlu Teknoloji Fakültesi	164	34	24
Tıp Fakültesi	486	45	34
Sağlık Bilimleri Fakültesi	117	44	46
Güzel Sanatlar, Tasarım ve Mimarlık Fakültesi	27	7	4

Spor Bilimleri Fakültesi	111	30	23
Salihli İktisadi İdari Bilimler Fakültesi	25	9	9
Uygulamalı Bilimler Fakültesi	119	30	29
<b>TOPLAM</b>	<b>2570</b>	<b>736</b>	<b>367</b>

**YÜKSEKOKULLAR**

Tütün Eksperliği Yüksekokulu	58	15	5
Yabancı Diller Yüksekokulu	128	6	37
<b>TOPLAM</b>	<b>186</b>	<b>21</b>	<b>42</b>

**MESLEK YÜKSEKOKULLARI**

Ahmetli Meslek Yüksekokulu	86	27	8
Akhisar Meslek Yüksekokulu	121	15	16
Alaşehir Meslek Yüksekokulu Müdürlüğü	98	11	20
Demirci Meslek Yüksekokulu	70	16	7
Gördes Meslek Yüksekokulu	122	29	8

MCBÜ 2023 Yılı Performans Programı

Kırkağaç Meslek Yüksekokulu	191	22	16
Köprübaşı Meslek Yüksekokulu	116	26	5
Kula Meslek Yüksekokulu	121	19	16
Manisa Teknik Bilimler Meslek Yüksekokulu	188	20	42
Sağlık Hizmetleri Meslek Yüksekokulu	73	34	13
Salihli Meslek Yüksekokulu	129	13	20
Sarıgöl Meslek Yüksekokulu	75	8	8
Saruhanlı Meslek Yüksekokulu	82	10	7
Soma Meslek Yüksekokulu	114	13	10
Turgutlu Meslek Yüksekokulu	284	35	29
<b>TOPLAM</b>	<b>1870</b>	<b>298</b>	<b>225</b>

**ENSTİTÜLER**

Fen Bilimleri Enstitüsü	19	15	9
Sağlık Bilimleri Enstitüsü	12	5	1
Sosyal Bilimleri Enstitüsü	16	7	11
<b>TOPLAM</b>	<b>47</b>	<b>27</b>	<b>21</b>

**MERKEZLER**

Hafsa Sultan Hastanesi Başhekimliği	632	346	80
Uzaktan Eğitim Merkezi	81	10	9
Sürekli Eğitim Uygulama Araştırma Merkezi	7	4	2
Proje Koordinasyon Araştırma Merkezi	4	1	
Defam	22	12	1
Bilgisayar Araştırma ve Uygulama Merkezi	16	2	2
Dil Uygulama ve Araştırma Merkezi	2	1	
Bilimsel Araştırma Projeleri Koordinatörlüğü	8	7	
Sağlıklı Yaşlanma Uygulama ve Araştırma Merkezi	1		
Diğer Bölümler		4	
Diğer Merkezler	4	1	
<b>TOPLAM</b>	<b>777</b>	<b>388</b>	<b>94</b>
<b>GENEL TOPLAM</b>	<b>5891</b>	<b>1665</b>	<b>786</b>

Diğer Bilgi ve Teknolojik Kaynaklar

	İdari Amaçlı	Eğitim Amaçlı	Araştırma Amaçlı	TOPLAM (Adet)
Fotokopi Makinesi	87	35		122
Faks Makinesi	56	5		61
Fotoğraf Makinesi	27	28	33	88
Kamera	698	107	2	807
Televizyon	588	55	3	646
Tarayıcı	81	6		87
<b>TOPLAM</b>	<b>1537</b>	<b>236</b>	<b>38</b>	<b>1811</b>

4-İNSAN KAYNAKLARI

MANİSA CELAL BAYAR ÜNİVERSİTESİ KADROSUNA GÖRE ÇALIŞAN AKADEMİK VE İDARİ PERSONEL SAYILARI (29.04.2021)											
FİİLİ GÖREV YERİ / STATÜSÜ	4/a Kadro	4/b Sözleş.	4/d S. İşçi	Toplam	Prof.	Doç.	Dr. Öğr. Üyesi	Öğr. Gör.	Arş. Gör.	Toplam	GENEL TOPLAM
Ahmetli Meslek Yüksekokulu	5		2	7	1	1	3	8		13	20
Akhisar Meslek Yüksekokulu	14	1		15	1	1	7	13		22	37
Alaşehir Meslek Yüksekokulu	11	1	1	13	3		5	9		17	30
Bilgi İşlem Daire Başkanlığı	36			36							36
Demirci Meslek Yüksekokulu	7			7		1		16		17	24
Diğer Merkezler			10	10							10
Diş Hekimliği Fakültesi	1			1						0	1
Döner Sermaye İşletme Müdürlüğü	1			1							1
Eğitim Fakültesi	21			21	3	8	26	18	26	81	102
Fen Bilimleri Enstitüsü	5			5						0	5
Fen Edebiyat Fakültesi	28	3	3	34	55	40	53	3	82	233	267
Genel Sekreterlik	23			23							23
Gördes Meslek Yüksekokulu	12	1		13			4	10		14	27
Güzel Sanatlar Tasarım ve Mimarlık Fakültesi	5			5		2	4	3	7	16	20
Hasan Ferdi Turgutlu Teknoloji Fakültesi	9			9	2	4	15		16	37	46
Hukuk Müşavirliği	4			4							4
İdari ve Mali İşler Daire Başkanlığı	39		280	319							319
İktisadi ve İdari Bilimler Fakültesi	21	4	1	26	21	17	25	1	48	112	138
İlahiyat Fakültesi	3			3	2	3	5	1	21	32	35
İletişim Fakültesi	2			2		1	3		2	6	8
İşletme Fakültesi	6			6	2	1	10		7	20	26
Kırkağaç Meslek Yüksekokulu	13	3	2	18			1	16		17	35

MCBÜ 2023 Yılı Performans Programı

Köprübaşı Meslek Yüksekokulu	5			5				12		12	17
Kula Meslek Yüksekokulu	8	3	4	15		1	2	13		16	31
Kütüphane ve Dokümantasyon Daire Başkanlığı	17			17							17
Manisa Teknik Bilimler Meslek Yüksekokulu	10			10		1	9	16		26	36
Mühendislik Fakültesi	26	1		27	18	20	54	1	69	162	189
REKTÖRLÜK								51		51	51
Öğrenci İşleri Daire Başkanlığı	14			14							14
Personel Daire Başkanlığı	27			27							27
Sağlık Bilimleri Enstitüsü	5			5						0	5
Sağlık Bilimleri Fakültesi	14			14	3	11	14	5	34	67	81
Sağlık Hizmetleri Meslek Yüksekokulu	7			7	4	2	4	9		19	26
Sağlık Kültür ve Spor Daire Başkanlığı	38		110	148						0	148
Salihli İktisadi ve İdari Bilimler Fakültesi	4			4		2	11		8	21	25
Salihli Meslek Yüksekokulu	12	2	2	16			9	21		30	46
Sarıgöl Meslek Yüksekokulu	5			5				7		7	12
Saruhanlı Meslek Yüksekokulu Müdürlüğü	6			6	1		3	5		9	15
Soma Meslek Yüksekokulu	12	2	1	15	1		4	18		23	38
Sosyal Bilimler Enstitüsü	6			6						0	6
Spor Bilimleri Fakültesi	17			17	6	7	13	10	7	43	60
Strateji Geliştirme Daire Başkanlığı	20			20						0	20
Tıp Fakültesi	24			24	139	26	34	18	387	604	628
Turgutlu Meslek Yüksekokulu	14	2	1	17		3	6	22		31	48
Tütün Ekspertiği Yüksekokulu	10			10	2		2			4	14
Uygulamalı Bilimler Fakültesi	11			11	5	4	9		7	25	36
Üniversite Hastanesi Başmüdürlüğü	267	322	476	1065							1065
Üniversite Hastanesi Başmüdürlüğü (Döner Sermaye)	158	21	2	181							181
Yabancı Diller Yüksekokulu	5			5				48		48	53
Yapı İşleri ve Teknik Daire Başkanlığı	64	1		65							65
<b>TOPLAM</b>	<b>1072</b>	<b>367</b>	<b>895</b>	<b>2334</b>	<b>269</b>	<b>156</b>	<b>335</b>	<b>354</b>	<b>721</b>	<b>1835</b>	<b>4169</b>



MCBÜ 2023 Yılı Performans Programı

Akademik Personel Dağılımı

Üniversitemizde 2020 yılı sonu itibarıyla 1.825 akademik personel fiilen görev yapmıştır. Akademik personel sayısı bir önceki yıla göre % 3,9 oranında artmıştır. 2020 yılı sonu itibarıyla bakıldığında akademik personelin %53'ünün erkek, %47'sinin kadın olduğu görülmektedir.

BİRİMLER	Profesör			Doçent			Dr. Öğr. Üyesi			Öğretim Görevlisi			Araştırma Görevlisi			TOPLAM		GENEL TOPLAM
	Dolu	Boş	Toplam	Dolu	Boş	Toplam	Dolu	Boş	Toplam	Dolu	Boş	Toplam	Dolu	Boş	Toplam	Dolu	Boş	
Eğitim Fakültesi	3	0	3	8	0	8	26	6	32	18	0	18	26	3	29	81	9	90
Fen Edebiyat Fakültesi	55	1	56	40	5	45	53	6	59	3	0	3	82	10	94	233	22	255
Hasan Ferdi Turgutlu Teknoloji Fakültesi	2	0	2	4	4	8	16	3	19	0	0	0	15	3	18	37	10	47
Güzel Sanatlar, Tasarım ve Mimarlık Fakültesi	0	0	0	2	0	2	4	0	4	3	2	5	7	1	8	16	3	19
İktisadi ve İdari Bilimler Fakültesi	21	3	24	17	6	23	25	0	25	1	0	1	48	3	51	112	12	124
İlahiyat Fakültesi	2	0	2	3	2	5	5	5	10	1	0	1	21	1	22	32	8	40
İletişim Fakültesi	0	2	2	1	0	1	3	2	5	0	0	0	2	0	2	6	4	10
İşletme Fakültesi	2	0	2	1	2	3	10	0	10	0	0	0	7	1	8	20	3	23
Mühendislik Fakültesi	23	2	25	16	4	20	55	4	59	1	0	1	67	7	74	162	17	179
Sağlık Bilimleri Fakültesi	3	2	5	11	3	14	14	4	18	5	0	5	34	2	37	67	11	78
Salihli İktisadi ve İdari Bilimler Fakültesi	0	0	0	3	2	5	10	0	10	0	0	0	8	0	8	21	1	22
Spor Bilimleri Fakültesi	6	0	6	7	4	11	13	2	15	10	0	10	7	2	9	43	8	51
Tıp Fakültesi	139	3	142	26	3	29	34	15	49	18	6	24	387	21	408	604	48	652
Uygulamalı Bilimler Fakültesi	7	0	7	4	1	5	7	0	7	0	0	0	7	0	7	25	1	26

MCBÜ 2023 Yılı Performans Programı

Tütün Eksperliği Yüksekokulu	2	0	2	0	0	0	2	0	2	0	0	0	0	0	4	0	4	
Yabancı Diller Yüksekokulu	0	0	0	0	0	0	0	0	0	48	0	48	0	0	48	0	48	
Ahmetli Meslek Yüksekokulu	1	0	1	1	1	2	3	1	4	8	0	8	0	0	13	2	15	
Akhisar Meslek Yüksekokulu	1	0	1	1	0	1	7	2	9	13	0	13	0	0	22	2	24	
Alaşehir Meslek Yüksekokulu	3	0	3	0	0	0	5	1	6	9	1	10	0	0	17	2	19	
Demirci Meslek Yüksekokulu	0	0	0	1	0	1	0	0	0	15	1	16	0	0	16	1	17	
Gördes Meslek Yüksekokulu	0	0	0	0	0	0	4	0	4	11	0	11	0	0	15	0	15	
Manisa Teknik Bilimler Meslek Yüksekokulu	0	0	0	1	0	1	9	0	9	16	1	16	0	0	26	0	27	
Kırkağaç Meslek Yüksekokulu	0	0	0	0	0	0	1	0	1	16	0	16	0	0	17	0	17	
Köprübaşı Meslek Yüksekokulu	0	0	0	0	0	0	0	0	0	12	0	12	0	0	12	0	12	
Kula Meslek Yüksekokulu	0	0	0	1	0	1	2	0	2	13	0	13	0	0	16	0	16	
Sağlık Hizmetleri Meslek Yüksekokulu	4	0	4	2	0	2	4	0	4	9	0	9	0	0	19	0	19	
Salihli Meslek Yüksekokulu	0	0	0	0	0	0	9	0	9	21	0	21	0	0	30	0	30	
Sarıgöl Meslek Yüksekokulu	0	0	0	0	0	0	0	0	0	7	0	7	0	0	7	0	7	
Saruhanlı Meslek Yüksekokulu	1	0	1	0	0	0	3	0	3	5	0	5	0	0	9	0	9	
Soma Meslek Yüksekokulu	1	0	1	0	1	1	4	0	4	18	0	18	0	0	23	1	24	
Turgutlu Meslek Yüksekokulu	0	1	1	3	0	3	6	0	6	22	1	23	0	0	31	2	33	
Rektörlük	0	57	57	0	66	66	0	97	97	51	123	174	0	90	90	51	433	484
<b>TOPLAM</b>	<b>276</b>	<b>71</b>	<b>347</b>	<b>153</b>	<b>105</b>	<b>258</b>	<b>334</b>	<b>147</b>	<b>481</b>	<b>354</b>	<b>135</b>	<b>489</b>	<b>718</b>	<b>144</b>	<b>862</b>	<b>1.835</b>	<b>602</b>	<b>2.437</b>

MCBÜ 2023 Yılı Performans Programı

Akademik Personel Dağılımı

Akademik Personel			
Kadrolarının Dağılımı			
Unvanı	Dolu	Boş	TOPLAM
Profesör	276	71	347
Doçent	153	105	258
Dr. Öğr. Üyesi	334	147	481
Öğretim Görevlisi	354	135	489
Araştırma Görevlisi	718	144	862
<b>TOPLAM</b>	<b>1.835</b>	<b>602</b>	<b>2.437</b>

Yabancı Uyruklu Öğretim Elemanları

Yabancı Uyruklu Öğretim Elemanının			
Unvanı	Geldiği Ülke	Çalıştığı Bölüm	Sayısı
Dr.Öğr.Üyesi	İngiltere	Fen Edebiyat Fakültesi	1
Dr.Öğr.Üyesi	Kanada	İktisadi ve İdari Bilimler Fakültesi	1
Öğretim Görevlisi	Mısır	Yabancı Diller Yüksekokulu	1
Öğretim Görevlisi	Romanya	Yabancı Diller Yüksekokulu	1
Öğretim Görevlisi	Belarus	Yabancı Diller Yüksekokulu	1
Öğretim Görevlisi	Ukrayna	Yabancı Diller Yüksekokulu	1
Öğretim Görevlisi	ABD	Yabancı Diller Yüksekokulu	1
Öğretim Görevlisi	Mısır	İlahiyat Fakültesi	1
Öğretim Görevlisi	Suriye	İlahiyat Fakültesi	1
<b>TOPLAM</b>			<b>09</b>

Diğer Üniversitelerden Üniversitemizde Görevlendirilen Akademik Personel

Unvan	Çalıştığı Bölüm	Sayısı	Geldiği Üniversite
Prof. Dr.	Fen Bilimleri Enstitüsü	1	Dokuz Eylül Üniversitesi
Prof. Dr.	Fen Bilimleri Enstitüsü	1	Gazi Üniversitesi
Prof. Dr.	İlahiyat Fakültesi	1	İzmir Kâtip Çelebi Üniversitesi
Prof. Dr.	Akhisar Meslek Yüksek Okulul	1	Bolu Abant İzzet Baysal Üniversitesi
Doç. Dr.	Fen Bilimleri Enstitüsü	1	İzmir Bakırçay Üniversitesi
Doç. Dr.	İlahiyat Fakültesi	2	İzmir Kâtip Çelebi Üniversitesi
Doç. Dr.	Tıp Fakültesi	1	Dokuz Eylül Üniversitesi
Doç. Dr.	Sağlık Bilimleri Fakültesi	1	Ege Üniversitesi
Dr. Öğr. Üyesi	İlahiyat Fakültesi	2	İzmir Kâtip Çelebi Üniversitesi
Dr. Öğr. Üyesi	Sağlık Bilimleri Fakültesi	1	Ege Üniversitesi
Araştırma Görevlisi	Sağlık Bilimleri Fakültesi	1	İnönü Üniversitesi
<b>TOPLAM</b>		<b>13</b>	

MCBÜ 2023 Yılı Performans Programı

Üniversitemizden Diğer Üniversitelere Görevlendirilen Akademik Personel

Prof. Dr.	Tıp Fakültesi	2	İzmir Kâtip Çelebi Üniversitesi
Prof. Dr.	Tıp Fakültesi	1	İzmir Demokrasi Üniversitesi
Prof. Dr.	Fen Edebiyat Fakültesi	1	Pamukkale Üniversitesi
Prof. Dr.	Tıp Fakültesi	1	İzmir Ekonomi Üniversitesi
Doç. Dr.	Güzel Sanatlar Tasarım ve Mimarlık Fakültesi	1	İstanbul Medipol Üniversitesi
Doç. Dr.	Güzel Sanatlar Tasarım ve Mimarlık Fakültesi	1	İzmir Kâtip Çelebi Üniversitesi
Doç. Dr.	İktisadi ve İdari Bilimler Fakültesi	1	Başkent Üniversitesi
Doç. Dr.	İktisadi ve İdari Bilimler Fakültesi	2	Ege Üniversitesi
Doç. Dr.	İktisadi ve İdari Bilimler Fakültesi	1	Yaşar Üniversitesi
Doç. Dr.	İktisadi ve İdari Bilimler Fakültesi	1	İzmir Bakırçay Üniversitesi
Doç. Dr.	Sağlık Bilimleri Fakültesi	1	Ege Üniversitesi
Doç. Dr.	Spor Bilimleri Fakültesi	1	Ege Üniversitesi
Dr. Öğr. Üyesi	Spor Bilimleri Fakültesi	1	Ege Üniversitesi
Dr. Öğr. Üyesi	İletişim Fakültesi	1	Yaşar Üniversitesi
Dr. Öğr. Üyesi	Fen Edebiyat Fakültesi	1	Yaşar Üniversitesi
Dr. Öğr. Üyesi	Fen Edebiyat Fakültesi	2	İzmir Ekonomi Üniversitesi
Dr. Öğr. Üyesi	Fen Edebiyat Fakültesi	1	Ege Üniversitesi
Dr. Öğr. Üyesi	Tıp Fakültesi	1	Balıkesir Üniversitesi
Dr. Öğr. Üyesi	Hasan Ferdi Turgutlu Teknoloji Fakültesi	2	Bahçeşehir Üniversitesi
Dr. Öğr. Üyesi	Fen Edebiyat Fakültesi	1	Ankara Hacı Bayram Veli Üniversitesi
Öğr. Gör.	Demirci Meslek Yüksekokulu	1	Balıkesir Üniversitesi
Öğr. Gör.	Bilgisayar Araştırma ve Uygulama Merkezi	1	Ege Üniversitesi
Öğr. Gör.	Eğitim Fakültesi	1	Ege Üniversitesi
Öğr. Gör.	Turgutlu Meslek Yüksekokulu	1	İzmir Demokrasi Üniversitesi
Araştırma Görevlisi	Eğitim Fakültesi	1	Akdeniz Üniversitesi
Araştırma Görevlisi	Eğitim Fakültesi	1	Anadolu Üniversitesi
Araştırma Görevlisi	Eğitim Fakültesi	1	Bursa Uludağ Üniversitesi
Araştırma Görevlisi	Eğitim Fakültesi	2	Gazi Üniversitesi
Araştırma Görevlisi	Eğitim Fakültesi	1	Hacettepe Üniversitesi
Araştırma Görevlisi	Eğitim Fakültesi	1	İstanbul Cerrahpaşa Üniversitesi
Araştırma Görevlisi	Eğitim Fakültesi	4	Orta Doğu Teknik Üniversitesi
Araştırma Görevlisi	Fen Edebiyat Fakültesi	1	Anadolu Üniversitesi
Araştırma Görevlisi	Güzel Sanatlar Tasarım ve Mimarlık Fakültesi	1	Gazi Üniversitesi
Araştırma Görevlisi	Güzel Sanatlar Tasarım ve Mimarlık Fakültesi	1	Orta Doğu Teknik Üniversitesi
Araştırma Görevlisi	Güzel Sanatlar Tasarım ve Mimarlık Fakültesi	1	İzmir Yüksek Teknoloji Enstitüsü

MCBÜ 2023 Yılı Performans Programı

Araştırma Görevlisi	Güzel Sanatlar Tasarım ve Mimarlık Fakültesi	1	Selçuk Üniversitesi
Araştırma Görevlisi	İktisadi ve İdari Bilimler Fk.	2	Dokuz Eylül Üniversitesi
Araştırma Görevlisi	İktisadi ve İdari Bilimler Fk.	1	Marmara Üniversitesi
Araştırma Görevlisi	İlahiyat Fakültesi	1	Eskişehir Osmangazi Üniversitesi
Araştırma Görevlisi	İlahiyat Fakültesi	2	İstanbul Üniversitesi
Araştırma Görevlisi	İlahiyat Fakültesi	1	Sakarya Üniversitesi
Araştırma Görevlisi	İlahiyat Fakültesi	4	Uludağ Üniversitesi
Araştırma Görevlisi	Mühendislik Fakültesi	1	Dokuz Eylül Üniversitesi
Araştırma Görevlisi	Mühendislik Fakültesi	1	Ege Üniversitesi
Araştırma Görevlisi	Mühendislik Fakültesi	1	Gazi Üniversitesi
Araştırma Görevlisi	Mühendislik Fakültesi	1	Gebze Teknik Üniversitesi
Araştırma Görevlisi	Mühendislik Fakültesi	1	İstanbul Teknik Üniversitesi
Araştırma Görevlisi	Mühendislik Fakültesi	1	Orta Doğu Teknik Üniversitesi
Araştırma Görevlisi	Sağlık Bilimleri Fakültesi	1	Ege Üniversitesi
Araştırma Görevlisi	Sağlık Bilimleri Fakültesi	1	İstanbul Cerrahpaşa Üniversitesi
<b>TOPLAM</b>		<b>63</b>	

MCBÜ 2023 Yılı Performans Programı

a) İdari Personel

b) 2021 yılı sonu itibarıyla idari personel sayısı 1.428 olarak gerçekleşmiştir. Bu sayı toplam idari personel kadrosu sayısının %63'ünü oluşturmaktadır. Üniversitemizin kullanımına sunulmuş olup da kullanılmayan kadro oranı %37'dir. Toplam dolu kadronun %47'sini genel idari hizmetler sınıfı, %10'unu teknik hizmetler sınıfı, %35'ini sağlık hizmetleri sınıfı, %7'ini ise yardımcı hizmetler sınıfı personeli oluşturmuştur.

İdari Personelin Sınıflarına Göre Birimler İtibarıyla Dağılımı

BİRİMLER	G İ H			T H S			S H S			A H S			E Ö H			D H S			Y H S			TOPLAM		
	Dolu	Boş	Toplam	Dolu	Boş	Toplam	Dolu	Boş	Toplam	Dolu	Boş	Toplam	Dolu	Boş	Toplam	Dolu	Boş	Toplam	Dolu	Boş	Toplam	Dolu	Boş	GENEL TOPLAM
Ahmetli Meslek Yüksekokulu	3	5	8	1	0	1	0	0	0	0	0	0	0	0	0	0	0	0	1	1	2	5	6	11
Akhisar Meslek Yüksekokulu	11	3	14	1	1	2	0	0	0	0	0	0	0	0	0	0	0	0	2	1	3	14	5	19
Alaşehir Meslek Yüksekokulu	10	6	16	1	1	2	0	0	0	0	0	0	0	0	0	0	0	0	0	1	1	11	8	19
Bilgi İşlem Daire Başkanlığı	18	5	23	18	10	28	0	0	0	0	0	0	0	0	0	0	0	0	0	0	0	36	15	51
Demirci Meslek Yüksekokulu	7	2	9	0	1	1	0	0	0	0	0	0	0	0	0	0	0	0	0	0	0	7	3	10
Diş Hekimliği Fakültesi	1	4	5	0	0	0	0	0	0	0	0	0	0	0	0	0	0	0	0	0	0	1	4	5
Döner Sermaye İşletme Müdürlüğü	1	22	23	0	1	1	0	1	1	0	0	0	0	0	0	0	0	0	0	3	3	1	27	28
Eğitim Fakültesi	15	13	28	2	2	4	1	1	2	0	0	0	0	0	0	0	0	0	3	6	9	21	22	43
Fen Bilimleri Enstitüsü	5	1	6	0	0	0	0	0	0	0	0	0	0	0	0	0	0	0	0	0	0	5	1	6
Fen Edebiyat Fakültesi	28	13	41	3	1	4	0	0	0	0	0	0	0	0	0	0	0	0	2	2	4	33	16	49
Genel Sekreterlik	20	15	35	0	0	0	0	0	0	0	0	0	0	0	0	0	0	0	3	0	3	23	15	38
Gördes Meslek Yüksekokulu	10	3	13	1	0	1	0	0	0	0	0	0	0	0	0	0	0	0	1	0	1	12	3	15
Güzel Sanatlar Tasarım ve Mimarlık Fakültesi	5	1	6	0	0	0	0	0	0	0	0	0	0	0	0	0	0	0	0	1	1	5	2	7
Hasan Ferdi Turgutlu Teknoloji Fakültesi	8	4	12	0	0	0	0	0	0	0	0	0	0	0	0	0	0	0	1	0	1	9	4	13
Hukuk Müşavirliği	1	3	4	0	0	0	0	0	0	3	1	4	0	0	0	0	0	0	0	0	0	4	4	8
İdari ve Mali İşler Daire Başkanlığı	36	29	65	0	0	0	0	0	0	0	0	0	0	0	0	0	0	0	3	14	17	39	43	82



MCBÜ 2023 Yılı Performans Programı

İktisadi ve İdari Bilimler Fakültesi	21	16	37	4	0	4	0	0	0	0	0	0	0	0	0	0	0	0	1	2	3	26	18	44
İlahiyat Fakültesi	2	4	6	0	0	0	0	0	0	0	0	0	0	0	0	0	0	0	1	0	1	3	4	7
İletişim Fakültesi	2	5	7	0	0	0	0	0	0	0	0	0	0	0	0	0	0	0	0	0	0	2	5	7
İşletme Fakültesi	6	1	7	0	0	0	0	0	0	0	0	0	0	0	0	0	0	0	0	0	0	6	1	7
Kırkağaç Meslek Yüksekokulu	10	3	13	2	0	2	0	0	0	0	0	0	0	0	0	0	0	0	1	0	1	13	3	16
Köprübaşı Meslek Yüksekokulu	5	0	5	0	1	1	0	0	0	0	0	0	0	0	0	0	0	0	0	0	0	5	1	6
Kula Meslek Yüksekokulu	8	8	16	0	1	1	0	0	0	0	0	0	0	0	0	0	0	0	3	0	3	11	9	20
Kütüphane ve Dokümantasyon Daire Başkanlığı	9	2	11	7	3	10	0	0	0	0	0	0	0	0	0	0	0	0	1	0	1	17	5	22
Manisa Teknik Bilimler Meslek Yüksekokulu	9	6	15	1	0	1	0	0	0	0	0	0	0	0	0	0	0	0	0	0	0	10	6	16
Mühendislik Fakültesi	18	10	28	2	2	4	0	0	0	0	0	0	0	0	0	0	0	0	6	0	6	26	12	38
Öğrenci İşleri Daire Başkanlığı	14	14	28	0	0	0	0	0	0	0	0	0	0	0	0	0	0	0	0	0	0	14	14	28
Personel Daire Başkanlığı	27	19	46	0	0	0	0	0	0	0	0	0	0	0	0	0	0	0	0	1	1	27	20	47
Sağlık Bilimleri Enstitüsü	5	3	8	0	0	0	0	0	0	0	0	0	0	0	0	0	0	0	0	0	0	5	3	8
Sağlık Bilimleri Fakültesi	10	7	17	1	1	2	0	0	0	0	0	0	0	0	0	0	0	0	3	0	3	14	8	22
Sağlık Hizmetleri Meslek Yüksekokulu	7	2	9	0	1	1	0	0	0	0	0	0	0	0	0	0	0	0	0	0	0	7	3	10
Sağlık Kültür ve Spor Daire Başkanlığı	24	24	48	3	3	6	4	18	22	0	0	0	0	2	2	0	0	0	7	5	12	38	52	90
Salihli İktisadi ve İdari Bilimler Fakültesi	2	7	9	0	1	1	0	0	0	0	0	0	0	0	0	0	0	0	2	1	3	4	9	13
Salihli Meslek Yüksekokulu	12	3	15	1	0	1	0	0	0	0	0	0	0	0	0	0	0	0	2	2	4	15	5	20
Sarıgöl Meslek Yüksekokulu	4	3	7	1	0	1	0	0	0	0	0	0	0	0	0	0	0	0	0	0	0	5	3	8
Saruhanlı Meslek Yüksekokulu	6	3	9	0	1	1	0	0	0	0	0	0	0	0	0	0	0	0	0	0	0	6	4	10
Soma Meslek Yüksekokulu	7	4	11	2	0	2	0	0	0	0	0	0	0	0	0	0	0	0	3	0	3	12	4	16
Sosyal Bilimler Enstitüsü	6	4	10	0	0	0	0	0	0	0	0	0	0	0	0	0	0	0	0	0	0	6	4	10
Spor Bilimleri Fakültesi	13	4	17	1	1	2	0	0	0	0	0	0	0	0	0	0	0	0	3	1	4	17	6	23

MCBÜ 2023 Yılı Performans Programı

Strateji Geliştirme Daire Başkanlığı	20	11	31	0	0	0	0	0	0	0	0	0	0	0	0	0	0	0	0	0	20	11	31	
Tıp Fakültesi	20	14	34	2	1	3	0	2	2	0	0	0	0	0	0	0	0	2	1	3	24	18	42	
Turgutlu Meslek Yüksekokulu	13	7	20	1	0	1	0	0	0	0	0	0	0	0	0	0	0	2	1	3	16	8	24	
Tütün Ekspertiği Yüksekokulu	8	3	11	1	0	1	0	0	0	0	0	0	0	0	0	0	0	1	1	2	10	4	14	
Uygulamalı Bilimler Fakültesi	10	5	15	1	0	1	0	0	0	0	0	0	0	0	0	0	0	0	1	1	11	6	17	
Üniversite Hastanesi Başmüdürlüğü	25	28	53	7	4	11	227	135	362	0	0	0	0	0	0	1	1	2	7	10	17	267	178	445
Üniversite Hastanesi Başmüdürlüğü (Döner Sermaye)	0	2	2	0	0	0	158	19	177	0	0	0	0	0	0	0	0	0	0	0	0	158	21	179
Yabancı Diller Yüksekokulu	5	1	6	0	0	0	0	0	0	0	0	0	0	0	0	0	0	0	0	0	5	1	6	
Yapı İşleri ve Teknik Daire Başkanlığı	7	7	14	55	24	79	0	0	0	0	0	0	0	0	0	0	0	2	2	4	64	33	97	
<b>TOPLAM</b>	<b>514</b>	<b>359</b>	<b>873</b>	<b>119</b>	<b>61</b>	<b>180</b>	<b>390</b>	<b>176</b>	<b>566</b>	<b>3</b>	<b>1</b>	<b>4</b>	<b>0</b>	<b>2</b>	<b>2</b>	<b>1</b>	<b>1</b>	<b>2</b>	<b>63</b>	<b>57</b>	<b>120</b>	<b>1.090</b>	<b>657</b>	<b>1.747</b>

## MCBÜ 2023 Yılı Performans Programı

### İdari Personelin Hizmet Sınıfları İtibariyle Dolu-Boş Durumu

SINIFI	Dolu	Boş	TOPLAM
Genel İdari Hizmetler Sınıfı	514	359	873
Sağlık Hizmetleri Sınıfı	390	176	566
Teknik Hizmetleri Sınıfı	119	61	180
Eğitim ve Öğretim Hizmetleri sınıfı	0	2	2
Avukatlık Hizmetleri Sınıfı	3	1	4
Din Hizmetleri Sınıfı	1	1	2
Yardımcı Hizmetler Sınıfı	63	57	120
<b>TOPLAM</b>	<b>1.090</b>	<b>657</b>	<b>1.747</b>

### İdari Personelin Hizmet Sınıfları İtibariyle Dolu-Boş Durumu

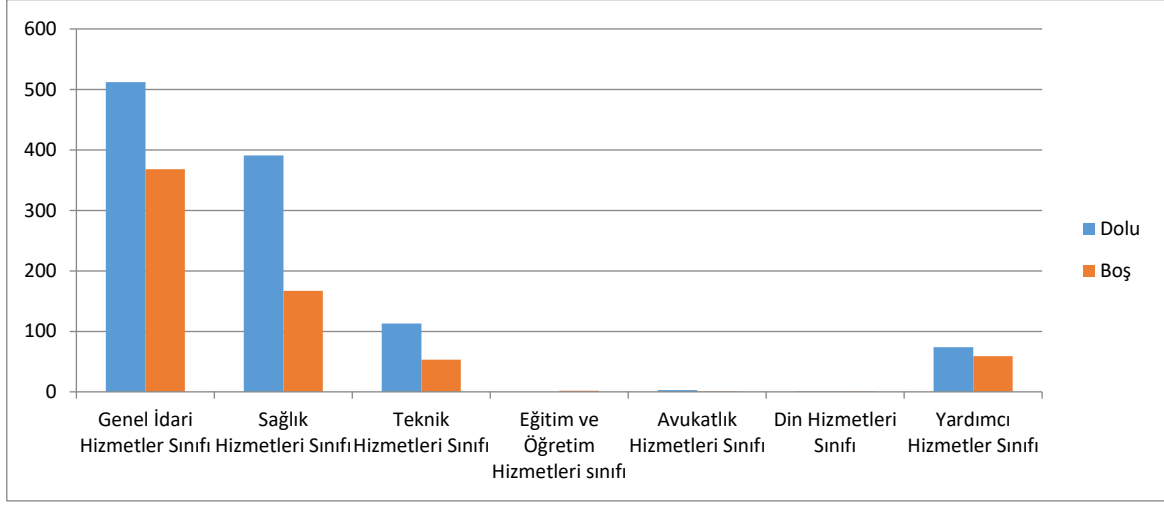

### İdari Personelin Eğitim Durumu İtibariyle Dağılımı

	İlköğretim	Lise	Ön Lisans	Lisans	Yüksek Lisans ve Doktora	TOPLAM
<b>Kişi Sayısı</b>	49	133	183	912	151	<b>1.428</b>
<b>Yüzde</b>	<b>4</b>	<b>12</b>	<b>17</b>	<b>53</b>	<b>14</b>	<b>100</b>

Kaynak: Personel Daire Başkanlığı

### İdari Personelin Eğitim Durumu İtibariyle Dağılımı

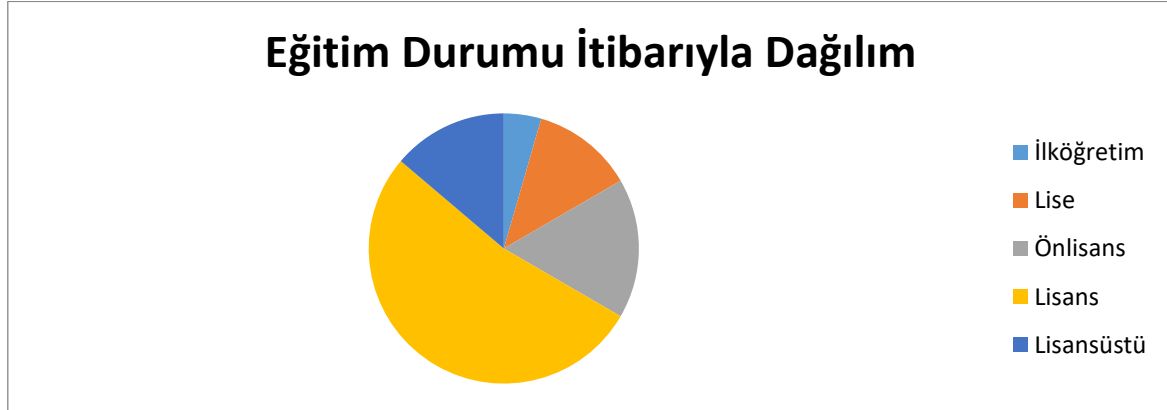

MCBÜ 2023 Yılı Performans Programı

İdari Personel Kadrolarının Doluluk Oranına Göre Dağılımı

İç Denetçi	GİH	1	3	4
Genel Sekreter	GİH	1	0	1
Genel Sekreter Yardımcısı	GİH	2	0	2
Daire Başkanı	GİH	0	0	0
Bilgi İşlem Daire Başkanı	GİH	1	0	1
İdari ve Mali İşler Daire Başkanı	GİH	1	0	1
Kütüphane ve Dokümantasyon Daire Başkanı	GİH	1	0	1
Öğrenci İşleri Daire Başkanı	GİH	1	0	1
Personel Daire Başkanı	GİH	1	0	1
Sağlık Kültür ve Spor Daire Başkanı	GİH	1	0	1
Strateji Geliştirme Daire Başkanı	GİH	1	0	1
Yapı İşleri ve Teknik Daire Başkanı	GİH	0	1	1
Hukuk Müşaviri	GİH	1	0	1
Hastane Başmüdürü	GİH	0	1	1
Hastane Müdürü	GİH	1	0	1
Hastane Müdür Yardımcısı	GİH	4	1	5
Fakülte Sekreteri	GİH	14	1	15
Yüksekokul Sekreteri	GİH	17	0	17
Enstitü Sekreteri	GİH	2	1	3
Şube Müdürü	GİH	23	5	28
Mali Hizmetler Uzmanı	GİH	4	2	6
Mali Hizmetler Uzman Yardımcısı	GİH	1	2	3
Araştırmacı (Özelleştirme)	GİH	1	4	5
Araştırmacı (6191)	GİH	0	0	0
Araştırmacı (6360)	GİH	0	2	2
Kütüphaneci	TH	7	3	10
Programcı	TH	4	2	6
Çözümleyici	TH	1	1	2
Koruma ve Güvenlik Şefi	GİH	1	2	3
Şef	GİH	67	18	85
Şef (Ş)	GİH	1	0	1
Şef (Özelleştirme)	GİH	0	10	10
Ayniyat Saymanı	GİH	17	2	19
Memur	GİH	52	86	138
Memur (Ş)	GİH	13	0	13
Amban Memuru	GİH	1	3	4
Koruma ve Güvenlik Görevlisi	GİH	26	43	69
Santral Memuru	GİH	0	6	6
Satınalma Memuru	GİH	0	2	2
Sekreter	GİH	0	13	13
Veznedar	GİH	0	4	4
Bilgisayar İşletmeni	GİH	180	75	255
Veri Hazırlama ve Kontrol İşletmeni	GİH	66	36	102
Şoför	GİH	10	27	37
Öğretmen	EÖH	0	2	2
Avukat	AH	3	1	4
İmam	DH	1	1	2
Tabip	SH	1	3	4
İşletme Müdürü	GİH	1	0	1
Kimyager	TH	1	2	3
Sağlık Teknisyen Yardımcısı	YH	0	1	1
Sayman	GİH	0	3	3
Tahsildar	GİH	0	1	1
Terzi	YH	0	1	1
Uzman Tabip	SH	0	4	4

MCBÜ 2023 Yılı Performans Programı

Diş Tabibi	SH	2	1	3
Biyolog	SH	6	6	12
Veteriner Hekim	SH	0	1	1
Psikolog	SH	4	3	7
Fizyoterapist	SH	6	2	8
Eczacı	SH	5	3	8
Diyetisyen	SH	3	1	4
Sağlık Fizikçisi	SH	0	1	1
Odyolog	SH	1	2	3
Başhemşire	SH	1	0	1
Hemşire	SH	247	97	344
Hemşire (\$)	SH	5	0	5
Ebe	SH	8	5	13
Sosyal Çalışmacı	SH	1	2	3
Perfizyonist	SH	2	0	2
Sağlık Memuru	SH	6	6	12
Sağlık Teknikeri	SH	29	9	38
Sağlık Teknisyeni	SH	50	23	73
Tıbbi Teknolog	SH	0	1	1
Laborant	SH	13	6	19
Laborant	TH	0	2	2
Mühendis	TH	26	3	29
Mühendis (Özelleştirme)	TH	0	3	3
Mimar	TH	3	1	4
İstatistikçi	TH	1	1	2
Tekniker	TH	27	12	39
Tekniker (Özelleştirme)	TH	4	1	5
Tekniker (\$)	TH	2	0	2
Teknisyen	TH	34	28	62
Teknisyen (Özelleştirme)	TH	4	1	5
Teknisyen (\$)	TH	4	0	4
Teknik Ressam	TH	1	1	2
Teknisyen Yardımcısı	YH	4	3	7
Hizmetli	YH	26	27	53
Hizmetli (\$)	YH	26	0	26
Hastabakıcı	YH	4	4	8
Geçici Personel		0	0	0
Sözleşmeli Personel		357	71	428
Sürekli İşçi		887	28	915
Aşçı	YH	1	5	6
Kaloriferci	YH	2	7	9
Bekçi	YH	0	8	8
Daktilograf	GİH	0	5	5
Gassal	YH	0	1	1
<b>TOPLAM</b>		<b>2.334</b>	<b>756</b>	<b>3.090</b>
<b>TOPLAMA GÖRE DOLU-BOŞ ORANI (%)</b>		<b>76</b>	<b>24</b>	<b>100</b>

## 5- YÖNETİM VE İÇ KONTROL SİSTEMİ:

Üniversite Yönetimini oluşturan Rektör, Rektör Yardımcıları ve Genel Sekreter nitelik ve atama usulleri kapsamında 2547 Sayılı Yükseköğretim Kanunu ile düzenlenmiştir. Buna göre:

**Rektör;** üniversite öğretim üyelerince seçilecek profesör unvanına sahip adaylar arasından, 4 yıllık süre için Cumhurbaşkanı tarafından atanır.

**Rektör Yardımcıları;** üniversitenin aylıklı profesörleri arasından, 4 yıllık süre için Rektör tarafından atanır.

**Genel Sekreter;** lisans diplomasına sahip kişiler arasından, yönetim kurulunun görüşü alınarak Rektör tarafından atanır.

Üniversite yönetimimizin örgüt yapısı, 2547 sayılı Yükseköğretim Kanunu, 2809 sayılı Yükseköğretim Kurumları Teşkilat Kanunu ve 124 sayılı Yükseköğretim Üst Kuruluşları ile Yükseköğretim Kurumlarının İdari Teşkilatları Hakkında Kanun Hükmünde Kararname hükümlerine çerçevesinde düzenlenmiştir. Bu bağlamda, Üniversitemizin en üst yöneticisi Rektördür. Rektör Üniversite tüzel kişiliğinin temsilcisidir.

Üniversite Yönetiminde Rektör, Senato, Yönetim Kurulu, Rektör Yardımcıları, Genel Sekreterlik, Fakülteler, Enstitüler, Yüksekokullar, Merkezler bulunmaktadır.

Fakültelerde Fakülte Dekanı, Yüksekokullarda Yüksekokul Müdürü, Enstitülerde Enstitü Müdürü, Merkezlerde Merkez Müdürü, Daire Başkanlıklarında Daire Başkanı, Hukuk Müşavirliği'nde Hukuk Müşaviri harcama yetkilisidir.

Bütçeden harcama yapılabilmesi, harcama yetkilisinin harcama talimatı vermesiyle mümkündür. Harcama yetkilileri, harcama talimatlarının bütçe ilke ve esaslarına, Kanun, Tüzük ve Yönetmelikler ile diğer mevzuata uygun olmasından, ödeneklerin etkili, ekonomik ve verimli kullanılmasından sorumludur.

Üniversitemizde mali işlemler yönetim sorumluluğu çerçevesinde gerçekleştirilmektedir. Harcama sürecinde harcama evraklarının ön mali kontrolleri harcama birimlerince gerçekleştirilmektedir. Aynı şekilde harcama sürecinde mali işlemler Strateji Geliştirme Daire Başkanlığı tarafından ön mali kontrole tabi tutulmaktadır. Mali karar ve işlemlerin hazırlanmasının, yüklenmeye girişilmesinin, iş ve işlemlerin gerçekleştirilmesinin ve belgelendirilmesinin, mali mevzuatımıza uygunluğu titizlikle kontrol edilmektedir.



## 6 – SUNULAN HİZMETLER

### a) Eğitim Hizmetleri

Manisa Celal Bayar Üniversitesi, 2021 yılında 15 Fakülte, 3 Yüksekokul ile lisans düzeyinde, 15 Meslek Yüksekokulu ile ön lisans düzeyinde, 3 Enstitü ile de lisansüstü düzeyde eğitim öğretim faaliyetlerini yerine getirmiştir. Sürekli Eğitim Araştırma ve Uygulama Merkezi de lisans ve lisansüstü öğretim programlarının dışında kamu, özel sektör kuruluşları ve toplumun hizmetine yönelik eğitim programları düzenlemiş, bu programları yürütmüş ve koordinasyonunu sağlamıştır.

Üniversitemiz öğrenci sayısı 2020 - 2021 eğitim öğretim yılında yabancı uyruklu öğrenciler dâhil 46.568 olarak gerçekleşmiştir. Bu öğrencilerden 14.241'i ön lisans, 29.352'si lisans, 2.975'i yüksek lisans programlarına devam etmişlerdir. Üniversitemizde tablo 46'da listelenen bölüm ve programlarda eğitim-öğretim faaliyetleri sürdürülmüş olup, eğitim öğretim ve öğrencilere ilişkin istatistikî bilgiler aşağıdaki tablolarda gösterilmiştir.

MCBÜ 2023 Yılı Performans Programı

2020-2021 Eğitim Öğretim Yılı Öğrenci Sayıları

Akademik Birimler	Birinci Öğretim			İkinci Öğretim			Uzaktan Öğretim			Cinsiyete Göre Toplam		Genel Toplam
	Kız	Erkek	Toplam	Kız	Erkek	Toplam	Kız	Erkek	Toplam	Kız	Erkek	
<b>FAKÜLTELER</b>	<b>9.268</b>	<b>9.520</b>	<b>18.788</b>	<b>2.334</b>	<b>4.535</b>	<b>8.149</b>	<b>82</b>	<b>124</b>	<b>206</b>	<b>12.581</b>	<b>15.245</b>	<b>27.826</b>
<b>FAKÜLTELER</b>	<b>9.268</b>	<b>9.520</b>	<b>18.788</b>	<b>2.334</b>	<b>4.535</b>	<b>6.869</b>	<b>64</b>	<b>94</b>	<b>158</b>	<b>11.666</b>	<b>14.149</b>	<b>25.815</b>
Eğitim Fakültesi	822	388	1.210	0	0	0	-	-	-	822	388	1.210
Fen-Edebiyat Fakültesi	1.943	1.606	3.549	446	405	851	-	-	-	2.389	2.011	4.400
Güzel Sanatlar Tasarım ve Mimarlık Fakültesi	114	78	192	0	0	0	-	-	-	114	78	192
Hasan Ferdi Turgutlu Teknoloji Fakültesi	230	1.056	1.286	119	699	818	-	-	-	349	1.755	2.104
İktisadi ve İdari Bilimler Fakültesi	1.375	1.707	3.082	704	1.196	1.900	64	94	158	2.143	2.997	5.140
İlahiyat Fakültesi	209	117	326	0	1	1	-	-	-	209	118	327
İletişim Fakültesi	70	33	103	0	0	-	-	-	-	70	33	103
İşletme Fakültesi	230	222	452	21	40	61	-	-	-	251	262	513
Mühendislik Fakültesi	1.019	1.751	2.770	421	1.587	2.008	-	-	-	1.440	3.338	4.778
Sağlık Bilimleri Fakültesi	1.541	392	1.933	417	159	576	-	-	-	1.958	551	2.509
Salihli İktisadi ve İdari Bilimler Fakültesi	184	181	365	0	0	0	-	-	-	184	181	365
Spor Bilimleri Fakültesi	328	846	1.174	31	239	270	-	-	-	359	1.085	1.444
Tıp Fakültesi	683	650	1.333	0	0	0	-	-	-	683	650	1.333
Uygulamalı Bilimler Fakültesi	520	493	1.013	175	209	384	-	-	-	695	702	1.397
<b>YÜKSEKOKULLAR</b>	<b>373</b>	<b>633</b>	<b>1.006</b>	<b>122</b>	<b>306</b>	<b>428</b>	<b>0</b>	<b>0</b>	<b>0</b>	<b>495</b>	<b>939</b>	<b>1.434</b>
Tütün Eksperliği Yüksekokulu	10	73	83	0	0	-	-	-	-	10	73	83
Yabancı Diller Yüksekokulu	363	560	923	122	306	428	-	-	-	485	866	1.351
<b>MESLEK YÜKSEKOKULLARI</b>	<b>4.508</b>	<b>6.277</b>	<b>10.785</b>	<b>1.053</b>	<b>1.711</b>	<b>2.764</b>	<b>666</b>	<b>478</b>	<b>1.144</b>	<b>6.227</b>	<b>8.466</b>	<b>14.693</b>
Ahmetli Meslek Yüksekokulu	677	372	1.049	267	354	621	193	115	308	1.137	841	1.978
Akhisar Meslek Yüksekokulu	160	426	586	3	29	32	-	-	-	163	455	618
Alaşehir Meslek Yüksekokulu	171	286	457	72	35	107	-	-	-	243	321	564
Demirci Meslek Yüksekokulu	264	469	733	9	29	38	-	-	-	273	498	771
Gördes Meslek Yüksekokulu	268	212	480	9	7	16	-	-	-	277	219	496
Kırkağaç Meslek Yüksekokulu	374	445	819	67	65	132	-	-	-	441	510	951
Köprübaşı Meslek Yüksekokulu	225	195	420	0	0	0	-	-	-	225	195	420
Kula Meslek Yüksekokulu	275	254	529	6	8	14	-	-	-	281	262	543
Manisa Sağlık Hizmetleri Meslek Yüksekokulu	643	287	930	175	86	261	-	-	-	818	373	1.191
Manisa Teknik Bilimler Meslek Yüksekokulu	84	692	776	48	453	501	-	-	-	132	1.145	1.277
Salihli Meslek Yüksekokulu	706	823	1.529	226	269	495	326	7	333	1.258	1.099	2.357
Sarıgöl Meslek Yüksekokulu	97	137	234	69	127	196	-	-	-	166	264	430
Saruhanlı Meslek Yüksekokulu	153	102	255	1	3	4	-	-	-	154	105	259
Soma Meslek Yüksekokulu	201	695	896	97	199	296	101	133	234	399	1.027	1.426
Turgutlu Meslek Yüksekokulu	210	882	1.092	4	47	51	46	223	269	260	1.152	1.412
<b>ENSTİTÜLER</b>	<b>1.131</b>	<b>1.185</b>	<b>2.316</b>	<b>129</b>	<b>109</b>	<b>238</b>	<b>131</b>	<b>189</b>	<b>320</b>	<b>1.391</b>	<b>1.483</b>	<b>2.874</b>
<b>Fen Bilimleri Enstitüsü</b>	<b>339</b>	<b>546</b>	<b>885</b>	<b>0</b>	<b>0</b>	<b>0</b>	<b>23</b>	<b>97</b>	<b>120</b>	<b>362</b>	<b>643</b>	<b>1.005</b>
Doktora	72	94	166	-	-	-	-	-	-	72	94	166
Tezli Yüksek Lisans	267	452	719	-	-	-	-	-	-	267	452	719
Tezsiz Yüksek Lisans	-	-	-	-	-	-	23	97	120	23	97	120
<b>Sağlık Bilimleri Enstitüsü</b>	<b>210</b>	<b>102</b>	<b>312</b>	<b>13</b>	<b>2</b>	<b>15</b>	<b>73</b>	<b>15</b>	<b>88</b>	<b>296</b>	<b>119</b>	<b>415</b>
Doktora	63	38	101	-	-	-	-	-	-	63	38	101
Tezli Yüksek Lisans	147	64	211	-	-	-	-	-	-	147	64	211
Tezsiz Yüksek Lisans	-	-	-	13	2	15	73	15	88	86	17	103
<b>Sosyal Bilimler Enstitüsü</b>	<b>582</b>	<b>537</b>	<b>1.119</b>	<b>116</b>	<b>107</b>	<b>223</b>	<b>35</b>	<b>77</b>	<b>112</b>	<b>733</b>	<b>721</b>	<b>1.454</b>
Doktora	114	145	259	-	-	-	-	-	-	114	145	259
Tezli Yüksek Lisans	468	391	859	-	-	-	-	-	-	468	391	859
Tezsiz Yüksek Lisans	-	1	1	116	107	223	35	77	112	151	185	336
<b>GENEL TOPLAM</b>	<b>15.280</b>	<b>17.615</b>	<b>32.895</b>	<b>3.638</b>	<b>6.661</b>	<b>10.299</b>	<b>861</b>	<b>761</b>	<b>1.622</b>	<b>19.779</b>	<b>25.037</b>	<b>44.816</b>

MCBÜ 2023 Yılı Performans Programı

Eğitim Öğretim Yılı Yabancı Uyruklu Öğrenci Sayıları

DÜZEYİ	EĞİTİMİN		SAYISI	
	ŞEKLİ	ÖĞRENCİNİN CİNSİYETİ		
ÖNLİSANS	I. Öğretim	Kız	-	
		Erkek	-	
	II. Öğretim	Kız	-	
		Erkek	-	
	Uzaktan Öğretim	Kız	-	
		Erkek	-	
	I. - II. ve Uzaktan Öğretim Toplamı	Kız	-	
		Erkek	-	
	Önlisans Toplamı			-
	LİSANS	I. Öğretim	Kız	159
Erkek			331	
II. Öğretim		Kız	20	
		Erkek	104	
Uzaktan Öğretim		Kız	0	
		Erkek	0	
I. - II. ve Uzaktan Öğretim Toplamı		Kız	179	
		Erkek	435	
Lisans Toplamı			614	
YÜKSEK LİSANS		Tezli Yüksek Lisans	Kız	25
	Erkek		73	
	Tezsiz Yüksek Lisans	Kız	0	
		Erkek	5	
	Tezli ve Tezsiz Toplamı	Kız	25	
		Erkek	78	
Yüksek Lisans Toplamı			103	
DOKTORA	Doktora	Kız	3	
		Erkek	12	
	Doktora Toplamı			15
GENEL TOPLAM	Kız		207	
	Erkek		525	
	Toplam		732	

MCBÜ 2023 Yılı Performans Programı

Engelli Öğrencilerin Engel Durumlarına Göre Dağılımı

Engel Durumu	Sayı
Asperger veya Yüksek Fonksiyonlu Otistik Bireyler	1
Görme	11
İşitme	13
Ortopedik	16
Ruhsal ve Duygusal	4
Sınıflanmayan	1
Süreğen Hastalıklar	26
Zihinsel	4
Dil ve Konuşma	2
<b>TOPLAM</b>	<b>112</b>

Yabancı Dil Eğitimi Gören Hazırlık Sınıfı Öğrenci Sayıları

Birim/Bölüm Adı	TOPLAM
Antrenörlük Eğitimi	1
Bilgisayar Mühendisliği	153
Biyomühendislik	71
Ekonometri	1
Ekonomi ve Finans	1
Elektrik Elektronik Mühendisliği	177
Endüstri Mühendisliği	166
Finans ve Bankacılık	2
Gıda Mühendisliği	1
İngiliz Dili ve Edebiyatı	55
İngilizce Mütercim ve Tercümanlık	15
İnşaat Mühendisliği	89
İşletme	68
Makine Mühendisliği	214
Maliye	2
Metalurji ve Malzeme Mühendisliği	62
Siyaset Bilimi ve Uluslararası İlişkiler	153
Spor Yöneticiliği	1
Uluslararası Ticaret	3
Uluslararası Ticaret ve Finansman	116
<b>TOPLAM</b>	<b>1.351</b>

MCBÜ 2023 Yılı Performans Programı

Öğrenci Kontenjanları ve Doluluk Oranları

BİRİMİN ADI	YKS Kontenjanı	Kayıt Yaptıran Öğrenci Sayısı	Doluluk Oranı (%)	Boş Kalan Kontenjan Sayısı	Boş Kalan Kontenjan Oranı (%)
<b>EĞİTİM FAKÜLTESİ</b>					
Fen Bilgisi Öğretmenliği	31	21	67,74%	10	32,26%
İlköğretim Matematik Öğretmenliği	62	62	100,00 %	0	0,00%
Rehberlik ve Psikolojik Danışmanlık	72	72	100,00 %	0	0,00%
Sınıf Öğretmenliği	62	62	100,00 %	0	0,00%
Sosyal Bilgiler Öğretmenliği	62	62	100,00 %	0	0,00%
Türkçe Öğretmenliği	62	62	100,00 %	0	0,00%
<b>TOPLAM</b>	<b>351</b>	<b>341</b>	<b>97,15%</b>	<b>10</b>	<b>2,85%</b>
<b>FEN-EDEBİYAT FAKÜLTESİ</b>					
Arkeoloji	31	31	100,00 %	0	0,00%
Arkeoloji (KKTC Uyraklu)	2	0	0,00%	2	100,00%
Biyoloji	26	26	100,00 %	0	0,00%
Felsefe	52	52	100,00 %	0	0,00%
Fizik	21	21	100,00 %	0	0,00%
İngiliz Dili ve Edebiyatı	93	93	100,00 %	0	0,00%
Kimya	31	31	100,00 %	0	0,00%
Matematik	72	72	100,00 %	0	0,00%
Mütercim-Tercümanlık (İngilizce)	21	21	100,00 %	0	0,00%
Sanat Tarihi	62	61	98,39%	1	1,61%
Sosyoloji	62	62	100,00 %	0	0,00%
Tarih	103	101	98,06%	2	1,94%
Tarih (İÖ)	93	92	98,92%	1	1,08%
Türk Dili ve Edebiyatı	103	103	100,00 %	0	0,00%
Türk Dili ve Edebiyatı (İÖ)	93	93	100,00 %	0	0,00%
<b>TOPLAM</b>	<b>865</b>	<b>859</b>	<b>99,31%</b>	<b>6</b>	<b>0,69%</b>
<b>HASAN FERDİ TURGUTLU TEKNOLOJİ FAKÜLTESİ</b>					

MCBÜ 2023 Yılı Performans Programı

<b>Enerji Sistemleri Mühendisliği</b>	41	40	97,56%	1	2,44%
<b>Makine Mühendisliği</b>	52	52	100,00%	0	0,00%
<b>Mekatronik Mühendisliği</b>	58	58	100,00%	0	0,00%
<b>Mekatronik Mühendisliği (İÖ)</b>	58	58	100,00%	0	0,00%
<b>Mekatronik Mühendisliği (M.T.O.K.)</b>	15	15	100,00%	0	0,00%
<b>Mekatronik Mühendisliği (İÖ) (M.T.O.K.)</b>	15	5	33,33%	10	66,67%
<b>Yazılım Mühendisliği</b>	58	58	100,00%	0	0,00%
<b>Yazılım Mühendisliği (İÖ)</b>	58	58	100,00%	0	0,00%
<b>Yazılım Mühendisliği (M.T.O.K.)</b>	15	15	100,00%	0	0,00%
<b>Yazılım Mühendisliği (M.T.O.K.) (İÖ)</b>	15	15	100,00%	0	0,00%
<b>Yazılım Mühendisliği (K.K.T.C. Uyrıklı)</b>	3	0	0,00%	3	100,00%
<b>TOPLAM</b>	<b>388</b>	<b>374</b>	<b>96,39%</b>	<b>14</b>	<b>3,61%</b>
<b>İKTİSADİ VE İDARİ BİLİMLER FAKÜLTESİ</b>					
<b>Çalışma Ekonomisi ve Endüstri İlişkileri</b>	62	62	100,00%	0	0,00%
<b>Çalışma Ekonomisi ve Endüstri İlişkileri (İÖ)</b>	31	31	100,00%	0	0,00%
<b>Ekonometri</b>	41	41	100,00%	0	0,00%
<b>İktisat</b>	123	123	100,00%	0	0,00%
<b>İktisat (İÖ)</b>	41	41	100,00%	0	0,00%
<b>İşletme</b>	144	144	100,00%	0	0,00%
<b>İşletme (İÖ)</b>	41	41	100,00%	0	0,00%
<b>Kamu Yönetimi</b>	67	67	100,00%	0	0,00%
<b>Kamu Yönetimi (İÖ)</b>	67	67	100,00%	0	0,00%
<b>Kamu Yönetimi (Uzaktan Öğretim)</b>	52	7	13,46%	45	86,54%
<b>Maliye</b>	144	144	100,00%	0	0,00%
<b>Maliye (İÖ)</b>	62	62	100,00%	0	0,00%
<b>Siyaset Bilimi ve Uluslararası İlişkiler (İngilizce)</b>	72	72	100,00%	0	0,00%

MCBÜ 2023 Yılı Performans Programı

Siyaset Bilimi ve Uluslararası İlişkiler (İngilizce) (İÖ)	62	62	100,00 %	0	0,00%
<b>TOPLAM</b>	1009	964	95,54%	45	4,46%
<b>İLAHİYAT FAKÜLTESİ</b>	82	82	100,00 %	0	0,00%
<b>TOPLAM</b>	82	82	100,00 %	0	0,00%
<b>İŞLETME FAKÜLTESİ</b>					
Ekonomi ve Finans	72	72	100,00 %	0	0,00%
İşletme (İngilizce)	52	52	100,00 %	0	0,00%
<b>TOPLAM</b>	124	124	100,00 %	0	0,00%
<b>MÜHENDİSLİK FAKÜLTESİ</b>					
Bilgisayar Mühendisliği (İngilizce)	67	66	98,51%	1	1,49%
Bilgisayar Mühendisliği (İngilizce) (İÖ)	67	67	100,00 %	0	0,00%
Biyomühendislik (İngilizce)	57	57	100,00 %	0	0,00%
Elektrik-Elektronik Mühendisliği	67	67	100,00 %	0	0,00%
Elektrik-Elektronik Mühendisliği (İÖ)	67	67	100,00 %	0	0,00%
Endüstri Mühendisliği	67	63	94,03%	4	5,97%
Endüstri Mühendisliği (İÖ)	67	67	100,00 %	0	0,00%
Gıda Mühendisliği	82	82	100,00 %	0	0,00%
Gıda Mühendisliği (İÖ)	31	2	6,45%	29	93,55%
Gıda Mühendisliği (KKTC Uyrıklı)	1	1	100,00 %	0	0,00%
İnşaat Mühendisliği	82	80	97,56%	2	2,44%
İnşaat Mühendisliği (İÖ)	82	55	67,07%	27	32,93%
Makine Mühendisliği	82	82	100,00 %	0	0,00%
Makine Mühendisliği (İÖ)	82	82	100,00 %	0	0,00%
Metalurji ve Malzeme Mühendisliği	52	52	100,00 %	0	0,00%
Metalurji ve Malzeme Mühendisliği (İÖ)	31	3	9,68%	28	90,32%
<b>TOPLAM</b>	984	893	90,75%	91	9,25%
<b>SAĞLIK BİLİMLERİ FAKÜLTESİ</b>					
Ebelik	93	93	100,00 %	0	0,00%
Fizyoterapi ve Rehabilitasyon	82	81	98,78%	1	1,22%
Fizyoterapi ve Rehabilitasyon (İÖ)	72	72	100,00 %	0	0,00%



MCBÜ 2023 Yılı Performans Programı

Hemşirelik	185	185	100,00 %	0	0,00%
Sosyal Hizmet	72	72	100,00 %	0	0,00%
Sosyal Hizmet (İÖ)	62	62	100,00 %	0	0,00%
<b>TOPLAM</b>	<b>566</b>	<b>565</b>	<b>99,82%</b>	<b>1</b>	<b>0,18%</b>
<b>SALİHLİ İKTİSADİ VE İDARİ BİLİMLER FAKÜLTESİ</b>					
İktisat	41	40	97,56%	1	2,44%
İşletme	41	41	100,00 %	0	0,00%
Maliye	62	62	100,00 %	0	0,00%
<b>TOPLAM</b>	<b>144</b>	<b>143</b>	<b>99,31%</b>	<b>1</b>	<b>0,69%</b>
<b>TIP FAKÜLTESİ</b>					
Tıp Fakültesi(K.K.T.C. Uyraklu)	1	1	100,00 %	0	0,00%
<b>TOPLAM</b>	<b>206</b>	<b>206</b>	<b>100,00 %</b>	<b>0</b>	<b>0,00%</b>
<b>SPOR BİLİMLERİ FAKÜLTESİ</b>					
Antrenörlük Eğitimi	80	53	66,25%	27	33,75%
Beden Eğitimi ve Spor Öğretmenliği	50	49	98,00%	1	2,00%
Rekreasyon	50	14	28,00%	36	72,00%
Spor Yöneticiliği	60	36	60,00%	24	40,00%
<b>TOPLAM</b>	<b>240</b>	<b>152</b>	<b>63,33%</b>	<b>88</b>	<b>36,67%</b>
<b>GÜZEL SANATLAR TASARIM VE MİMARLIK FAKÜLTESİ</b>					
Müzik	20	20	100,00 %	0	0,00%
<b>TOPLAM</b>	<b>20</b>	<b>20</b>	<b>100,00 %</b>	<b>0</b>	<b>0,00%</b>
<b>TÜTÜN EKSPERLİĞİ YO</b>					
<b>TOPLAM</b>	<b>21</b>	<b>6</b>	<b>28,57%</b>	<b>15</b>	<b>71,43%</b>
<b>UYGULAMALI BİLİMLER YO</b>					
Bankacılık ve Finans	123	123	100,00 %	0	0,00%
Bankacılık ve Finans (İÖ)	62	62	100,00 %	0	0,00%
Uluslararası Ticaret	103	103	100,00 %	0	0,00%
<b>TOPLAM</b>	<b>288</b>	<b>288</b>	<b>100,00 %</b>	<b>0</b>	<b>0,00%</b>
<b>AHMETLİ MYO</b>					
Bankacılık ve Sigortacılık	103	103	100,00 %	0	0,00%
Bankacılık ve Sigortacılık (İÖ)	72	69	95,83%	3	4,17%

MCBÜ 2023 Yılı Performans Programı

Büro Yönetimi ve Yönetici Asistanlığı	103	91	88,35%	12	11,65%
Büro Yönetimi ve Yönetici Asistanlığı (iÖ)	52	14	26,92%	38	73,08%
İnsan Kaynakları Yönetimi	72	67	93,06%	5	6,94%
İnsan Kaynakları Yönetimi (iÖ)	41	39	95,12%	2	4,88%
İnsan Kaynakları Yönetimi (Uzaktan Öğretim)	72	59	81,94%	13	18,06%
Muhasebe ve Vergi Uygulamaları	72	68	94,44%	4	5,56%
Muhasebe ve Vergi Uygulamaları (iÖ)	62	26	41,94%	36	58,06%
<b>TOPLAM</b>	<b>649</b>	<b>536</b>	<b>82,59%</b>	<b>113</b>	<b>17,41%</b>
<b>AKHİSAR MYO</b>					
Bilgisayar Programcılığı	52	50	96,15%	2	3,85%
Elektrik	31	30	96,77%	1	3,23%
Endüstriyel Tavukçuluk	16	8	50,00%	8	50,00%
Pazarlama	31	30	96,77%	1	3,23%
Zeytincilik ve Zeytin İşleme Teknolojisi	21	13	61,90%	8	38,10%
<b>TOPLAM</b>	<b>151</b>	<b>131</b>	<b>86,75%</b>	<b>20</b>	<b>13,25%</b>
<b>ALAŞEHİR MYO</b>					
Bağcılık	26	12	46,15%	14	53,85%
Bitki Koruma	41	40	97,56%	1	2,44%
Kooperatifçilik	26	9	34,62%	17	65,38%
Laboratuvar Teknolojisi	52	52	100,00%	0	0,00%
Laboratuvar Teknolojisi (iÖ)	41	41	100,00%	0	0,00%
Organik Tarım	31	15	48,39%	16	51,61%
Tıbbi ve Aromatik Bitkiler	26	10	38,46%	16	61,54%
<b>TOPLAM</b>	<b>243</b>	<b>179</b>	<b>73,66%</b>	<b>64</b>	<b>26,34%</b>
<b>DEMİRCİ MYO</b>					
Bankacılık ve Sigortacılık	72	66	91,67%	6	8,33%
Bankacılık ve Sigortacılık (iÖ)	41	24	58,54%	17	41,46%
Coğrafi Bilgi Sistemleri	26	26	100,00%	0	0,00%
Dış Ticaret	41	39	95,12%	2	4,88%
Muhasebe ve Vergi Uygulamaları	62	24	38,71%	38	61,29%
Ormancılık ve Orman Ürünleri	62	61	98,39%	1	1,61%
<b>TOPLAM</b>	<b>304</b>	<b>240</b>	<b>78,95%</b>	<b>64</b>	<b>21,05%</b>
<b>GÖRDES MYO</b>					
Büro Yönetimi ve Yönetici Asistanlığı	82	25	30,49%	57	69,51%
Halkla İlişkiler ve Tanıtım	82	78	95,12%	4	4,88%
Maliye	67	58	86,57%	9	13,43%
Muhasebe ve Vergi Uygulamaları	41	12	29,27%	29	70,73%
<b>TOPLAM</b>	<b>272</b>	<b>173</b>	<b>63,60%</b>	<b>99</b>	<b>36,40%</b>

MCBÜ 2023 Yılı Performans Programı

<b>KIRKAĞAÇ MYO</b>					
Bilgisayar Programcılığı	62	62	100,00 %	0	0,00%
Lojistik	93	90	96,77%	3	3,23%
Muhasebe ve Vergi Uygulamaları	52	24	46,15%	28	53,85%
Sosyal Güvenlik	82	79	96,34%	3	3,66%
Sosyal Güvenlik (iÖ)	72	70	97,22%	2	2,78%
Sosyal Güvenlik (KKTC Uyraklu)	1	0	0,00%	1	100,00%
<b>TOPLAM</b>	<b>362</b>	<b>325</b>	<b>89,78%</b>	<b>37</b>	<b>10,22%</b>
<b>KÖPRÜBAŞI MYO</b>					
Adalet	82	77	93,90%	5	6,10%
Harita ve Kadastro	52	48	92,31%	4	7,69%
İşletme Yönetimi	31	17	54,84%	14	45,16%
<b>TOPLAM</b>	<b>165</b>	<b>142</b>	<b>86,06%</b>	<b>23</b>	<b>13,94%</b>
<b>KULA MYO</b>					
Halkla İlişkiler ve Tanıtım	93	88	94,62%	5	5,38%
İşletme Yönetimi	31	17	54,84%	14	45,16%
Maliye	52	52	100,00 %	0	0,00%
Mimari Restorasyon	41	41	100,00 %	0	0,00%
<b>TOPLAM</b>	<b>217</b>	<b>198</b>	<b>91,24%</b>	<b>19</b>	<b>8,76%</b>
<b>MANİSA SAĞLIK HİZMETLERİ MYO</b>					
İlk ve Acil Yardım	62	62	100,00 %	0	0,00%
Saç Bakımı ve Güzellik Hizmetleri	41	38	92,68%	3	7,32%
Saç Bakımı ve Güzellik Hizmetleri (KKTC)	1	0	0,00%	1	100,00%
Tıbbi Dokümantasyon ve Sekreterlik	52	49	94,23%	3	5,77%
Tıbbi Dokümantasyon ve Sekreterlik (iÖ)	41	41	100,00 %	0	0,00%
Tıbbi Görüntüleme Teknikleri	67	66	98,51%	1	1,49%
Tıbbi Laboratuvar Teknikleri	67	63	94,03%	4	5,97%
Tıbbi Laboratuvar Teknikleri (iÖ)	67	65	97,01%	2	2,99%
Yaşlı Bakımı	67	67	100,00 %	0	0,00%
<b>TOPLAM</b>	<b>465</b>	<b>451</b>	<b>96,99%</b>	<b>14</b>	<b>3,01%</b>
<b>MANİSA TEKNİK BİLİMLER MYO</b>					
İnşaat Teknolojisi	82	82	100,00 %	0	0,00%
İnşaat Teknolojisi (iÖ)	72	72	100,00 %	0	0,00%
Makine	72	72	100,00 %	0	0,00%
Makine (iÖ)	62	62	100,00 %	0	0,00%

MCBÜ 2023 Yılı Performans Programı

Makine, Resim ve Konstrüksiyon	31	31	100,00 %	0	0,00%
Mekatronik	52	52	100,00 %	0	0,00%
Mekatronik (İÖ)	52	52	100,00 %	0	0,00%
<b>TOPLAM</b>	<b>423</b>	<b>423</b>	<b>100,00 %</b>	<b>0</b>	<b>0,00%</b>
<b>SALİHLİ MYO</b>					
Bilgisayar Programcılığı	47	47	100,00 %	0	0,00%
Çocuk Gelişimi	72	72	100,00 %	0	0,00%
Çocuk Gelişimi (İÖ)	72	69	95,83%	3	4,17%
Çocuk Gelişimi (Uzaktan Öğretim)	103	98	95,15%	5	4,85%
Deri Konfeksiyon	36	4	11,11%	32	88,89%
Dış Ticaret	93	91	97,85%	2	2,15%
Dış Ticaret (İÖ)	41	40	97,56%	1	2,44%
Emlak ve Emlak Yönetimi	52	30	57,69%	22	42,31%
Moda Tasarımı	67	55	82,09%	12	17,91%
Moda Tasarımı (İÖ)	31	8	25,81%	23	74,19%
Özel Güvenlik ve Koruma	52	40	76,92%	12	23,08%
Özel Güvenlik ve Koruma (İÖ)	41	31	75,61%	10	24,39%
Özel Güvenlik ve Koruma (KKTC Uyraklı)	1	0	0,00%	1	100,00%
Pazarlama	52	40	76,92%	12	23,08%
Yerel Yönetimler	82	79	96,34%	3	3,66%
Yerel Yönetimler (İÖ)	41	27	65,85%	14	34,15%
<b>TOPLAM</b>	<b>883</b>	<b>731</b>	<b>82,79%</b>	<b>152</b>	<b>17,21%</b>
<b>SARIGÖL MYO</b>					
Harita ve Kadastro	41	39	95,12%	2	4,88%
Harita ve Kadastro (İÖ)	36	34	94,44%	2	5,56%
Tapu ve Kadastro	52	52	100,00 %	0	0,00%
Tapu ve Kadastro (İÖ)	41	40	97,56%	1	2,44%
<b>TOPLAM</b>	<b>170</b>	<b>165</b>	<b>97,06%</b>	<b>5</b>	<b>2,94%</b>
<b>SARUHANLI MYO</b>					
Gıda Teknolojisi	41	40	97,56%	1	2,44%
İşletme Yönetimi	52	50	96,15%	2	3,85%
<b>TOPLAM</b>	<b>93</b>	<b>90</b>	<b>96,77%</b>	<b>3</b>	<b>3,23%</b>
<b>SOMA MYO</b>					
Biyomedikal Cihaz Teknolojisi	41	39	95,12%	2	4,88%
Elektrik	36	36	100,00 %	0	0,00%
Grafik Tasarımı	62	58	93,55%	4	6,45%
Grafik Tasarımı (İÖ)	52	45	86,54%	7	13,46%
İş Sağlığı ve Güvenliği	52	43	82,69%	9	17,31%

MCBÜ 2023 Yılı Performans Programı

İş Sağlığı ve Güvenliği (İÖ)	41	38	92,68%	3	7,32%
İş Sağlığı ve Güvenliği (Uzaktan Öğretim)	72	54	75,00%	18	25,00%
Maden Teknolojisi	52	50	96,15%	2	3,85%
Makine	41	40	97,56%	1	2,44%
Mekatronik	36	36	100,00 %	0	0,00%
<b>TOPLAM</b>	<b>485</b>	<b>439</b>	<b>90,52%</b>	<b>46</b>	<b>9,48%</b>
<b>TURGUTLU MYO</b>					
Bilgisayar Programcılığı	82	82	100,00 %	0	0,00%
Bilgisayar Programcılığı (Uzaktan Öğretim)	62	61	98,39%	1	1,61%
Elektrik	36	35	97,22%	1	2,78%
Geleneksel El Sanatları	26	15	57,69%	11	42,31%
Geoteknik	31	31	100,00 %	0	0,00%
İnşaat Teknolojisi	67	66	98,51%	1	1,49%
İnşaat Teknolojisi (İÖ)	47	47	100,00 %	0	0,00%
Kontrol ve Otomasyon Teknolojisi	31	31	100,00 %	0	0,00%
Makine	41	41	100,00 %	0	0,00%
Yapı Denetimi	41	39	95,12%	2	4,88%
<b>TOPLAM</b>	<b>464</b>	<b>448</b>	<b>96,55%</b>	<b>16</b>	<b>3,45%</b>
<b>ÖN LİSANS TOPLAM</b>					
<b>ÖN LİSANS TOPLAM</b>	<b>5346</b>	<b>4671</b>	<b>87,37%</b>	<b>675</b>	<b>12,63%</b>
<b>LİSANS TOPLAM</b>	<b>5288</b>	<b>5017</b>	<b>94,88%</b>	<b>271</b>	<b>5,12%</b>
<b>GENEL TOPLAM</b>	<b>10634</b>	<b>9688</b>	<b>91,10%</b>	<b>946</b>	<b>8,90%</b>

MCBÜ 2023 Yılı Performans Programı

Enstitülerdeki Öğrencilerin Yüksek Lisans ve Doktora Programlarına Göre Dağılımı

Enstitü Adı	Programın Adı	Tezli Yüksek Lisans	Tezsiz Yüksek Lisans	Yüksek Lisans Uzaktan Eğitim	Doktora	Toplam	
<b>FEN BİLİMLERİ ENSTİTÜSÜ</b>	Bilgisayar Mühendisliği	17	-	-	-	17	
	Biyoloji	22	-	-	12	34	
		2	-	-	-	2	
	Elektrik-Elektronik Mühendisliği	56	-	-	10	66	
	Endüstri Mühendisliği	46	-	-	-	46	
	Enerji Sistemleri Mühendisliği	32	-	-	-	32	
	Fizik	12	-	-	9	21	
	Gıda Mühendisliği	41	-	-	18	59	
	İnşaat Mühendisliği	148	-	-	29	177	
	Kimya	22	-	-	19	41	
	Makine Mühendisliği	120	-	-	38	158	
	Makine ve İmalat Mühendisliği	35	-	-	-	35	
	Matematik	39	-	-	22	61	
	Matematik ve Fen Bilimleri Eğitimi	20	-	-	-	20	
	Metalurji ve Malzeme Mühendisliği	65	-	-	9	74	
	Mühendislik Yönetimi	-	-	120	-	120	
	Tarımsal Bilimler	14	-	-	-	14	
	Yazılım Mühendisliği	28	-	-	-	28	
	<b>SAĞLIK BİLİMLERİ ENSTİTÜSÜ</b>	Anatomi	0	0	0	3	3
		Antrenörlük Eğitimi	27	0	0	0	27
Beden Eğitimi ve Spor*		23	0	0	30	53	
Ebelik		24	4	0	10	38	
Farmakoloji		3	5	0	4	12	
Fizyoloji		17	4	0	10	31	
Halk Sağlığı		3	0	0	0	3	
Hemşirelik		77	10	0	26	113	
Histoloji Embriyoloji		8	2	0	13	23	
Sağlık Hizmetlerinde İletişim		17	0	88	0	105	
Sosyal Hizmet		24	0	0	4	28	
Tıbbi Biyoloji		5	0	0	9	14	
Tıbbi Parazitoloji		4	0	0	10	14	
<b>SOSYAL BİLİMLER ENSTİTÜSÜ</b>		Arkeoloji	18	0	0	2	20
	Eğitim Programları ve Öğretim	35	20			55	
	Ekonometri	14				14	
	Ekonomi ve Finans	49			3	52	
	Felsefe	2				2	
	İktisat	59			44	103	
	İşletme		147		49	196	

MCBÜ 2023 Yılı Performans Programı

Kadın Çalışmaları	49	14		63
Mali Hukuk	25			25
Maliye			70	37
Maliye Teorisi	29			29
Muhasebe Finansman	41			31
Ortaöğretim Sosyal Alan Öğretmenliği		1		1
Rekreasyon	26			5
Sanat Tarihi	4			4
Sınıf Öğretmenliği	20			20
Siyaset Bilimi ve Kamu Yönetimi	46		42	88
Siyaset Bilimi ve Uluslararası İlişkiler	29			29
Sosyal Bilgiler Eğitimi	9			9
Sosyoloji	32	10		42
Spor Yöneticiliği	26			2
Tarih	57			31
Temel İslam Bilimleri	43			43
Türk Dili Edebiyatı	96			45
Uluslararası Ticaret ve Finans	75	32		9
Üretim Yönetimi ve Pazarlama	42			42
Yönetim ve Organizasyon	31			31
<b>Genel Toplam</b>	<b>1.789</b>	<b>239</b>	<b>320</b>	<b>526</b>
				<b>2.874</b>

Mezun Öğrenci Sayıları

2019-2020	Doktora	65
	Yüksek Lisans (Tezli )	197
	Yüksek Lisans (Tezsiz)	236
	Lisans	5.669
	Ön Lisans	3.507
<b>TOPLAM</b>		<b>9.674</b>

Yabancı Uyruklu Öğrenci Sayıları

Eğitim Düzeyi	Öğrenci Sayısı
Enstitü	118
Fakülte	613
Yüksekokul	1
Meslek Yüksekokulu	-
<b>TOPLAM</b>	<b>732</b>



**a) Sağlık Hizmetleri**

Üniversitemiz bünyesindeki Hafsa Sultan Hastanesi tarafından 2022 yılında da sağlık hizmetleri verilmeye devam edilmiştir. Hafsa Sultan Hastanesi Uncubozköy kampüsündeki binasında ve Şehit Prof. Dr. İlhan Varank Kampüsündeki Semt polikliniğinde hizmetlerini sunmaktadır. Hastanenin faaliyetlerine ilişkin bilgiler aşağıdaki tablolarda verilmektedir.

Semt Polikliniği Sağlık Alanları ve Hizmet Veren Personel Sayıları

SAĞLIK BİRİMİ ADI	HİZMET ALANI	HİZMET VEREN	HİZMET ALAN
	(m2)	Sayısı	Sayısı
Diş Polikliniği	31	-	-
Muradiye Semt Polikliniği	350	2	933
<b>TOPLAM</b>	<b>381</b>	<b>2</b>	<b>933</b>

2021 Yılı Semt Polikliniği Muayene Adetleri

SAĞLIK BİRİMİ ADI	PERSONEL MUAYENESİ	ÖĞRENCİ MUAYENESİ	MUAYENE TOPLAMI
Muradiye Semt Polikliniği	-	-	933
Diş Polikliniği	-	-	-
<b>TOPLAM</b>	<b>-</b>	<b>-</b>	<b>933</b>

Hastanemizde Tedavi Gören Hastaların Hastane Bölümleri İtibarıyla Dağılımı

SAĞLIK BİRİMİ ADI	2021 YILI			
	YATAK SAYISI	HASTA SAYISI (Yatan Hasta)	HASTA SAYISI (Ayakta Tedavi)	TETKİK SAYISI
Acil Servis	37	2.360	173.518	
Yoğun Bakım	92	5.157		
Klinik	515	27.559		
Ameliyat Sayısı	15	15.256		24.739(ameliyat sayısı)
Poliklinik Hasta Sayısı			787.294	
Laboratuvar Hizmetleri				10.968.498
Radyoloji Ünitesi Hizmetleri			145.889	235.678
Nükleer Tıp Hizmetleri			5.113	8.050
Muradiye Semt Polikliniği Hasta Sayısı			933	
<b>TOPLAM</b>	<b>659</b>	<b>50.332</b>	<b>961.745</b>	<b>11.236.965</b>

## MCBÜ 2023 Yılı Performans Programı

2021 Yılında Düzenlenen Etkinlik ve Faaliyetler

Sıra No	Tarih	Faaliyet Türü	Faaliyet Adı	Faaliyet Yeri
1	05.01.2021	Seminer	Covid 19 Genel Bilgilendirme Semineri	Online
2	05.01.2021	Webinar	Literatür Tarama Teknikleri ve Pratik Araştırma İpuçları	Online
3	14.01.2021	Bilgilendirme Toplantısı	Bilim ve Teknolojide Avrupa İşbirliği Programı Cost Aksiyonu Bilgi Günü	Online
4	19.01.2021	Konferans	Kooperatiflerin Yerel Kalkınmadaki Rolü	Online
5	20.01.2021	Seminer	Felsefe Seminerleri 6	Online
6	20.01.2021	Webinar	Literatür Tarama Teknikleri ve Pratik Araştırma İpuçları	Online
7	22.01.2021	Konferans	Merkezsizleştirilmiş Parasal Sistemler ve Finansal Hayatın Geleceği	Online
8	29.01.2021	Seminer	Milli Teknoloji Hamlesi T3 Vakfı - TEKNOFEST Bilgilendirme Semineri	Online
9	02.02.2021	Webinar	EBSCO Eğitim Webinarları   Şubat 2021	Online
10	03.02.2021	Webinar	Web of Science Şubat Eğitimleri	Online
11	04.02.2021	Seminer	Uzaktan Eğitimde Öğrenme ve Eğitim Teknolojilerinin Kullanımı	Online
12	17.02.2021	Seminer	ProQuest TÜBİTAK ULAKBİM Şubat Eğitim Seminerleri	Online
13	17.02.2021	Konferans	Eleştirel Düşünmenin Alfabetesi	Online
14	24.02.2021	Konferans	Mutlak, Hakikat ve Tarih: "Bilgi Tarihi" açısından bir çözümleme	Online
15	02.03.2021	Konferans	Medyada Kadın Temsili	Online
16	04.03.2021	Seminer	Interdisciplinary Seminar Series	Online
17	08.03.2021	Sergi	Kahraman Türk Kadınları Resim Sergisi	Online
18	09.03.2021	Konferans	Modern Dünyada Kadınlık, Erkeklik	Online
19	10.03.2021	Konferans	Türkiye'nin Ruhu: Mehmet Âkif Ersoy ve İstiklâl Marşı	Online
20	10.03.2021	Eğitim	Eğitimde Teknoloji Entegrasyonu Eğiticilerin Eğitimi	Online
21	11.03.2021	Panel	8 Mart Dünya Kadınlar Günü Paneli	Online
22	11.03.2021	Söyleşi	Nanoteknoloji ve Geleceğimiz	Online
23	12.03.2021	Panel	"İstiklali Anlamak ve Mehmet Akif	Online
24	12.03.2021	Sergi	Karma Sergi " On Kıta Tek Vatan İlelebet İstiklal"	Online
25	12.03.2021	Konferans	İstiklâl Marşı ve Mehmet Âkif Ersoy	Online
26	12.03.2021	Anma	İstiklal Marşının Kabulü ve Mehmet Akif Ersoy'u Anma Programı	Online
27	12.03.2021	Konferans	İstaklal Marşı'nın Kabulü ve Mehmet Akif Ersoy	Online
28	13.03.2021	Zirve	Manisa Energy Summit'21	Online
29	16.03.2021	Konferans	Şehir, Şehir Tarihçiliği ve Manisa Şehir Tarihi	Online

MCBÜ 2023 Yılı Performans Programı

30	16.03.2021	Seminer	Geçmişten Günümüze Tıp Uygulamaları	MCBÜ Tıp Tarihi Müzesi - Şifahane
31	17.03.2021	Webinar	Eğitimde Teknoloji Entegrasyonu Eğiticilerin Eğitimi	Online
32	18.03.2021	Sergi	Suluboya Atatürk Portreleri Resim Sergisi	Online
33	18.03.2021	Konferans	Sürdürülebilir Binalar - Binalarda Enerji Verimliliği ve Yeni Teknoloji Uygulamaları	Online
34	18.03.2021	Anma	Çanakkale Zaferi ve Şehitleri Anma Günü	Online
35	18.03.2021	Konferans	Nesilden Nesile Çanakkale	Online
36	19.03.2021	Panel	Spor Komisyonu Etkinlikleri	Online
37	19.03.2021	Konferans	İstiklâl Marşıyla Bir Asır	Online
38	22.03.2021	Özel Gün	Farkı Farkedin (Down Sendromu Farkındalık Günü)	Online
39	23.03.2021	Özel Gün	Dünya Ormancılık Günü	Online
40	24.03.2021	Seminer	İlçe Kalkınmasında Kamu-Özel-STK Aktörlerinin Maestrosu: Kaymakamlık Mesleği	Online
41	24.03.2021	Bilgilendirme Toplantısı	Sosyal ve Beşeri Bilimler Çevrim İçi Bilgi Günü Etkinliği	Online
42	25.03.2021	Tanıtım	1512 BİGGİNİNERJİ Yaygınlaştırma ve Tanıtım Faaliyetleri	Online
43	26.03.2021	Kariyer Günü	Kariyer Günleri: Özel Sektör (Finansal Araç Kurumlar)	Online
44	27.03.2021	Zirve	ARTEK Aramızdaki Teknoloji	Online
45	30.03.2021	Bilgilendirme Toplantısı	TEYDEB 1505 ve ARDEB 1005 Programları Çevrim İçi Bilgilendirme Günü Etkinliği	Online
46	30.03.2021	Eğitim	Araştırma Stratejisi ve Performansı: InCites Journal Citation Reports Essential Science Indicators	Online
47	31.03.2021	Konferans	Türkiye'de Göç Yönetişimi ve Göç Uzmanlığı Mesleği	Online
48	02.04.2021	Seminer	Doktora Eğitiminde Danışmanlık - Orpheus Bakış Açısı Semineri	Online
49	07.04.2021	Seminer	Çocuktan Erişkine Doktoruna Danış Neden Aşı Olmalıyız: Corona'dan Kızamığa	MCBÜ Tıp Tarihi Müzesi - Şifahane
50	08.04.2021	Zirve	Multidisipliner Dijital Dönüşüm Zirvesi	Online
51	09.04.2021	Konferans	Yunus Emre Vakfı ve Dünyada Türkçe Eğitim	Online
52	09.04.2021	Webinar	Sosyal Güvenliğin Dünü, Bugünü ve Geleceği	Online
53	09.04.2021	Konferans	Denetim Tarihi ve Kariyer Planlaması: Muhasebe-Denetim Mesleğinin Geçmişi,Bugünü ve Geleceği	Online
54	09.04.2021	Kariyer Günü	Kariyer Günleri: Akademik Kariyer	Online
55	12.04.2021	Seminer	ProQuest Nisan ve Mayıs Ayı Eğitim Seminerleri	Online
56	12.04.2021	Etkinlik	Sıfır Atık	Online

MCBÜ 2023 Yılı Performans Programı

57	12.04.2021	Konferans	Beşir Ayvazoğlu'ndan Mehmet Âkif Ersoy ve İstiklâl Marşı	Online
58	15.04.2021	Konferans	ÜSİTEM Sanayi Konferansları: VESTEL	Online
59	16.04.2021	Seminer	Duygu ve Bellek	Online
60	16.04.2021	Konferans	Pandemi Sürecinde Lojistik Sektöründeki Güncel Gelişmeler	Online
61	20.04.2021	Konferans	ÜSİTEM Sanayi Konferansları	Online
62	20.04.2021	Seminer	Kariyer Planlama	Online
63	21.04.2021	Konferans	Sağlıklı Çarşamba Toplantıları: İbn-i Sina Felsefeci Bir Doktor	MCBÜ Tıp Tarihi Müzesi - Şifahane
64	21.04.2021	Seminer	Açık Bilim ve Açık Erişim: Açık Veriler, Açık Hakemlik, Açık Atıflar	Online
65	21.04.2021	Eğitim	Erişebilirlik İzleme ve Denetleme Yönetmeliği Eğitimi	Online
66	27.04.2021	Webinar	Web of Science Researcher ID & Publons Webinarı	Online
67	30.04.2021	Panel	Etkili İletişim	Online
68	04.05.2021	Konferans	ÜSİTEM Sanayi Konferansları III	Online
69	04.05.2021	Seminer	"İş Yaşamının Teknolojik Yeni Çehresi ve İnsan"	Online
70	05.05.2021	Özel Gün	Dünya Ebeler Günü	Online
71	06.05.2021	Eğitim	Web of Science Mayıs Ayı Eğitimleri	Online
72	07.05.2021	Etkinlik	Kariyer ve Mezunlar Günü	Online
73	07.05.2021	Seminer	"Defile Hazırlık Süreci"	Online
74	07.05.2021	Panel	Kariyerimi Yönetiyorum	Online
75	12.05.2021	Etkinlik	Hemşireler Günü Etkinliği	Online
76	18.05.2021	Çalıştay	Türkçenin Yabancı Dil Olarak Öğretimi Çalıştayı	Online
77	18.05.2021	Konferans	İsrail - Filistin Sorunu	Online
78	19.05.2021	Özel Gün	19 Mayıs Atatürk'ü Anma, Gençlik ve Spor Bayramı	Online
79	20.05.2021	Kongre	1. Uluslararası Gümrük ve Ticaret Kongresi	Online
80	20.05.2021	Konferans	ÜSİTEM Sanayi Konferansları 4	Online
81	20.05.2021	Konferans	Kesişimsel Kırılganlıklar ve Tarımsal Üretimde Göçmen Emegi	Online
82	21.05.2021	Seminer	Felsefe ve Edebiyat İlişkisi	Online
83	21.05.2021	Bilgilendirme Toplantısı	Sermaye Piyasası Faaliyetleri Lisanslama Sınavları Bilgilendirme Toplantısı	Online
84	24.05.2021	Eğitim	Al Manhal (İslam Araştırmaları Veritabanı) & Deepknowledge E-Kütüphane Portalı Kullanıcı Eğitimi	Online
85	24.05.2021	Konferans	Yunus Emre Şiirlerinde Benlik ve Mânâ	Online
86	25.05.2021	Webinar	Yazılım Geliştirme Tekniklerinin Dünü, Bugünü ve Geleceği	Online
87	25.05.2021	Söyleşi	Geleceğe Bir Adım	Online

MCBÜ 2023 Yılı Performans Programı

88	26.05.2021	Çalıştay	Springer Nature/ Editörlü Yazar Çalıştayı	Online
89	26.05.2021	Toplantı	Sağlıklı Çarşamba Toplantıları: Selçuklu'dan Günümüze Hemşireler	MCBÜ Tıp Tarihi Müzesi - Şifhane
90	26.05.2021	Zirve	Kariyer Zirvesi	Online
91	26.05.2021	Konferans	ÜSİTEM Sanayi Konferansları V	Online
92	26.05.2021	Eğitim	Mülakat ve Etkili Özgeçmiş Hazırlama Teknikleri	Online
93	28.05.2021	Panel	Kariyerimi Yönetiyorum II	Online
94	28.05.2021	Konferans	Mehmet Âkif Ersoy'un Eserlerinde İnsan, Dil, Tarih ve Coğrafya	Online
95	28.05.2021	Çalıştay	Erişilebilir Kütüphaneler Çalıştayı	Online
96	28.05.2021	Konferans	Türk Edebiyatında Karagöz Fıkraları	Online
97	01.06.2021	Eğitim	Görsel Tasarım İlkeleri	Online
98	01.06.2021	Seminer	Kaygılı Yaşantılardan Sonra Akılcı Düşünmek	Online
99	02.06.2021	Konferans	Bir Sosyal Psikolog Olarak Yunus Emre	Online
100	02.06.2021	Konferans	Sağlıklı Çarşamba Toplantıları: Nefes	MCBÜ Tıp Tarihi Müzesi - Şifhane
101	03.06.2021	Konferans	ÜSİTEM Sanayi Konferansları 6	Online
102	04.06.2021	Sempozyum	Koronavirüs Salgınının Hukuka Yansımaları Sempozyumu	Online
103	07.06.2021	Özel Gün	2021 Dünya Çevre Günü	Online
104	09.06.2021	Konferans	Yunus Emre'den Emine İşinsu'ya	Online
105	09.06.2021	Seminer	COVID-19 ve Bağımlılık	Online
106	10.06.2021	Sergi	Çevre Yağlı Boya Resim Sergisi	Online
107	10.06.2021	Konferans	ÜSİTEM Sanayi Konferansları 7	Online
108	11.06.2021	Kariyer Günü	Kariyer Günleri: Geleceğimi Belirliyorum	Online
109	14.06.2021	Konferans	İkili İlişkilerde Yaşanan Sorunlarda Duygusal Destek ve Önemi	Online
110	14.06.2021	Seminer	Yunus Yolu ve Yunus Yolunda Bir Sufi Şair: Niyâzî-i Mısırî	Online
111	14.06.2021	Söyleşi	Anne Çocuk Eğitim Vakfı	Online
112	16.06.2021	Konferans	İkili İlişkilerde Güven, Saygı Anlayışın Rolü	Online
113	16.06.2021	Konferans	Sağlıklı Çarşamba Toplantıları	MCBÜ Tıp Tarihi Müzesi - Şifhane
114	17.06.2021	Bilgilendirme Toplantısı	Dikey Geçiş Sınavı (DGS) Bilgilendirme Toplantısı	Online
115	17.06.2021	Konferans	ÜSİTEM Sanayi Konferansları 8	Online
116	18.06.2021	Konferans	Finansal Teknoloji Trendleri ve Kripto Para Birimleri	Online
117	24.06.2021	Seminer	ProQuest Haziran, Temmuz, Ağustos Ayı Eğitim Seminerleri	Online
118	24.06.2021	Konferans	Uluslararası Politik Ekonomi Konferansı	Online

MCBÜ 2023 Yılı Performans Programı

119	05.07.2021	Eğitim	Web of Science Temmuz Ayı Eğitimleri	Online
120	08.07.2021	Seminer	İİBF Tartışıyor Seminerleri: Türkiye'de Belediyeler ve Sosyal Belediyecilik	Online
121	14.07.2021	Özel Gün	15 Temmuz Demokrasi ve Milli Birlik Günü	Süleyman Demirel Kültür M.
122	26.07.2021	Çalıştay	Türkiye Yükseköğretim Yeterlilikler Çerçevesi: Çevrimiçi Öğrenmede Kalite Güvencesi Çalıştayı	Online
123	28.07.2021	Çalıştay	Tez Yazımını Destekleyen PROQUEST Yazar Çalıştayı	Online
124	10.08.2021	Webinar	EBSCO Eğitim Webinarları  Ağustos 2021	Online
125	11.08.2021	Açılış	Hafsa Sultan Hastanemiz TPN Ünitimizin Açılış Töreni	MCBÜ Hafsa Sultan Hastanesi Başhekimliği
126	11.08.2021	Bilgilendirme Toplantısı	TÜBİTAK 3005 - Sosyal ve Beşeri Bilimlerde Yenilikçi Çözümler Araştırma Projeleri Destek Programı Bilgilendirme Toplantısı	Online
127	13.08.2021	Kongre	College of Agriculture, Central Agricultural University, Iroisemba Imphal, Manipur – 795004	Online
128	17.08.2021	Eğitim	WoSG Ağustos Eğitim Planı	Online
129	17.08.2021	Çalıştay	ProQuest Yazar Çalıştayı	Online
130	25.08.2021	Seminer	Türkiye'nin Nükleer Enerji Serüveni	Online
131	02.09.2021	Kongre	BİLTEVT'2021: "Bilişim Teknolojilerinde Evrensel Tasarım" Uluslararası Engelsiz Bilişim 2021 Kongresi	Manisa Anemon Otel
132	08.09.2021	Çalıştay	2. Yabancı Dil Eğitimi Araştırma ve Geliştirme Çalıştayı	Online
133	13.09.2021	Çalıştay	Tez Yazımını Destekleyen ProQuest Yazar Çalıştayı	Online
134	16.09.2021	Konferans	Aşı Farkındalığı	Online
135	21.09.2021	Konferans	Of Established and Emerging Radiometals	MCBÜ Tıp Fakültesi, Nükleer Tıp ABD Konferans Salonu
136	22.09.2021	Konferans	Sağlıklı Çarşamba Toplantıları Kozmetoloji- Zamanı Durdurmak	MCBÜ Tıp Tarihi Müzesi - Şifahane
137	22.09.2021	Canlı Yayın	Rektör Ataç; TRT Radyo 1 Ailece Programında	Radyo Programı
138	29.09.2021	Webinar	Wiley Akademik Makale Yazma Webinari	Online
139	04.10.2021	Konferans	Dilin Efsanevi Kökenleri: Kurgudan Gerçekliğe Dilin Macerası Efsaneler, Hipotezler ve Deneyler Dilin Kaynağı Konusunda Ne Söyler?	Online
140	06.10.2021	Bilgilendirme Toplantısı	T-BIGGY Yeşil Büyüme Çağrısı Bilgilendirme Toplantısı	Online
141	06.10.2021	Konferans	Teknoloji Bağımlılığı	MCBÜ Tıp Tarihi Müzesi - Şifahane
142	08.10.2021	Konser	Klasik Türk Müziğinde Makam Tanıma İçin Veri Madenciliği Kullanımı	Güzel Sanatlar, Tasarım ve Mimarlık Fakültesi, Müzik Bölümü
143	08.10.2021	Konser	Türk Bestecileri Konseri	Torbalı Metropolis

MCBÜ 2023 Yılı Performans Programı

144	12.10.2021	Açılış	29. Akademik Yıl Açılış Töreni	Süleyman Demirel Kültür Merkezi
145	13.10.2021	Fuar	Ar-Ge İnovasyon Sanayi ve Teknoloji Fuarı	Kaya İzmir Termal Otel & Kongre Merkezi
146	13.10.2021	Sergi	Anadolu Evleri Suluboya Resim Sergisi	MCBÜ Tıp Tarihi Müzesi - Şifahane
147	14.10.2021	Tören	Mevlânâ Hazretleri'nin Velâdet Merâsimi	Süleyman Demirel Kültür Merkezi
148	18.10.2021	Konferans	Medresede Molla, Mecliste Mebus, Kurumda Uzman: Besim Atalay'ın İnişli Çıkışlı Hayatı	Online
149	20.10.2021	Konferans	Müzik Terapisi: Geçmişten Günümüze	MCBÜ Tıp Tarihi Müzesi - Şifahane
150	26.10.2021	Çalıştay	ProQuest Yazar Çalıştayları	Online
151	26.10.2021	Zirve	Dijital Dönüşüm Zirvesi	Online
152	27.10.2021	Tören	Fidan Dikim Töreni	MCBÜ Şehit Prof. Dr. İlhan Varank Yerleşkesi
153	27.10.2021	Tören	Üniversite Korusu Fidan Dikimi	MCBÜ Şehit Prof. Dr. İlhan Varank Yerleşkesi
154	27.10.2021	Konser	Melihat Gülses Cumhuriyet Konseri	Süleyman Demirel Kültür M.
155	28.10.2021	Eğitim	Değişim Çerçevesinde V.U.C.A Analizi Eğitimi	Online
156	03.11.2021	Forum	Pandemide Turizm Ekonomisi	Online
157	03.11.2021	Konferans	Edebiyatta Hastalık	MCBÜ Tıp Tarihi Müzesi - Şifahane
158	03.11.2021	Konser	MCBÜ'de Eğlence Zamanı	MCBÜ Şehit Prof. Dr. İlhan Varank Yerleşkesi Rekreasyon Alanı
159	03.11.2021	Konferans	Örgütsel Adalet	Online
160	04.11.2021	Konferans	Lisansüstü Eğitimde Sanayi İşbirliği	Online
161	05.11.2021	Konferans	Sağlık Hizmetlerinde Kalite Söyleşileri-1	Online
162	08.11.2021	Konferans	Osmanlılar'da Biyografi Yazma Geleneği ve Ulemâ Biyografileri	Online
163	10.11.2021	Sergi	Sözlerde Atatürk Suluboya Resim Sergisi	Rektörlük Binası - Zemin Kat - Fuaye Alanı
164	10.11.2021	Anma	10 Kasım Atatürkü Anma Programı	MCBÜ Şehit Prof. Dr. İlhan Varank Yerleşkesi Rekreasyon Alanı
165	10.11.2021	Anma	10 Kasım Atatürkü Anma Programı	Süleyman Demirel Kültür M.
166	11.11.2021	Seminer	Yüz yüze ve Uzaktan Eğitimde Ölçme ve Değerlendirme	Online
167	12.11.2021	Sohbet	Mesnevî Sohbetleri ve Tasavvuf Müziği Dinletisi	Manisa Mevlevihanesi
168	12.11.2021	Açılış	MCBÜ Spor Bilimleri Fakültesi Yeni Binası Açılış Töreni	MCBÜ Şehzadeler Yerleşkesi
169	16.11.2021	Konferans	Yunus Emre Kimdir?	Online
170	19.11.2021	Konferans	Gençliğin Duygu ve Düşün Kaynağı Olarak Mehmet Âkif	Online



MCBÜ 2023 Yılı Performans Programı

171	25.11.2021	Konferans	Aile İçi Şiddetin Önlenmesi ve Kadın Haklarının Korunmasına İlişkin Uluslararası Standartlar	Online
172	25.11.2021	Konferans	Eleştirel Düşünme Versus Teknolojik Düşünme	Online
173	26.11.2021	Söyleşi	Sağlık Hizmetlerinde Kalite Söyleşileri-II	Süleyman Demirel Kültür M.
174	30.11.2021	Söyleşi	Başarı Hikayem İlhamınız Olsun	Süleyman Demirel Kültür M.
175	30.11.2021	Çalıştay	Sürdürülebilir ve Yaşanabilir Bir Dünya İçin Biyoekonomi Çalıştayı	Prof. Ünit Doğay Arınç Kültür M.
176	01.12.2021	Bilgilendirme Toplantısı	TÜBİTAK 2209 A / B Üniversite Öğrencileri Araştırma Projeleri Desteği Bilgilendirme Toplantısı	Online
177	01.12.2021	Özel Gün	Öğretmenler Günü Kutlama Programı	Eğitim Fakültesi - Basri Koçyiğit Kültür Mrk.
178	02.12.2021	Eğitim	TÜBİTAK Öğrenci Projeleri ve Proje Yönetimi	Online
179	06.12.2021	Konferans	Türk Dünyasında Alfabe Tartışmaları	Online
180	06.12.2021	Seminer	Ders İzlenesi ile Bir Dönemi Tasarlama	Online
181	06.12.2021	Etkinlik	Üniversite – Sanayi İşbirliği'nde Manisa Celal Bayar Üniversitesi Faaliyetleri	Online
182	08.12.2021	Söyleşi	Senegal Üzerine Söyleşi	Online
183	09.12.2021	Anma	Mevlana'yı Anma Programı	Süleyman Demirel Kültür M.
184	09.12.2021	Zirve	Döngüsel Ekonomi Zirvesi	Online
185	09.12.2021	Seminer	Sac Şekillendirme Prosesleri İçin Maliyet Hesaplama ve Şekillendirme Analizleri	Rektörlük Konferans Salonu
186	10.12.2021	Panel	Yunus Emre Paneli ve Yunus Emre'den İlahiler Konseri	Yunusemre Belediyesi Millet Çarşısı
187	10.12.2021	Konferans	Yunus Emre ve Türkistan-Türkiye Kültürel Sürekliliği	Online
188	14.12.2021	Kongre	9. Engelsiz Bilişim Günleri	Online
189	14.12.2021	Eğitim	Horizon Avrupa MSCA Projeleri	Online
190	15.12.2021	Kongre	IV. Ulusal Üniversite-Sanayi İşbirliği, AR-GE ve İnovasyon Kongresi	Süleyman Demirel Kültür M.
191	15.12.2021	Seminer	Mesleki Yaşamda Kariyer Yönetimi	Gördes MYO Konferans Salonu
192	16.12.2021	Kongre	IV. Ulusal Üniversite-Sanayi İşbirliği, AR-GE ve İnovasyon Kongresi	Prof. Ünit Doğay Arınç Kültür Merkezi
193	21.12.2021	Konferans	Covid-19: Sosyal, Beşeri ve Ekonomik Yeni Dengeler	Online
194	22.12.2021	Seminer	Avrupa Gençlik Fırsatları	Süleyman Demirel Kültür Merkezi
195	22.12.2021	Çalıştay	Proquest Yazar Çalıştayı Makale Yazma İpuçları	Online
196	23.12.2021	Seminer	Uluslararası Göçler ve Türkiye	Online
197	27.12.2021	Konferans	85. Ölüm Yıldönümünde Hürriyet ve İstiklâl Şairi Mehmet Âkif Ersoy ve Kemal Ruhü	Online

*MCBÜ 2023 Yılı Performans Programı*

<b>198</b>	27.12.2021	Söyleşi	Tuğer Akkaya İle Girişimci Ol, Dolar Kazan	Prof. Ünit Doğay Arınç Kültür Merkezi
<b>199</b>	28.12.2021	Konferans	Lisansüstü Lisansüstü Eğitime Üniversite Sanayi İşbirliğinde Sosyal Bilimlerin Önemi	Online
<b>200</b>	28.12.2021	Etkinlik	Sosyal Bilimlerde Alternatif Eğitim Metodları: Kent Kavramını Aigai Antik Kentinde Öğreniyoruz	Aigai Antik Kenti
<b>201</b>	30.12.2021	Konferans	Yükseköğretimde Kalite Güvencesi Sistemi ve Öğrenci Katılımı	Online
<b>202</b>	30.12.2021	Etkinlik	30. Yıl Etkinlikleri Kapsamında Sporda Engelsiz Başarılar	MCBÜ Sinema Salonu

## 7 – YATIRIM HİZMETLERİ

### Sağlık Sektörü Kapsamında Yapılan İşler

Sağlık Sektörü Kapsamında Yapılan İşler	Toplam Maliyet (TL)
Onkoloji Hastanesi	30.000.000,00
Hastane Bakım Onarım	899.142,00
<b>TOPLAM</b>	<b>30.899.142,00</b>

### Eğitim Sektörü Kapsamında Yapılan İşler

Eğitim Sektörü Kapsamında Yapılan Muhtelif İşler	Toplam Maliyet (TL)
MCBÜ Öğrenci Merkezi Tadilat ve Onarım İşi	5.581.924,63
MCBÜ Hafsa Sultan Hastanesi Poliklinikler Çevre Düzenlemesi	1.731.594,69
MCBÜ Güzel Sanatlar Tasarım ve Mimarlık Fakültesi Binası Tadilat İşi	179.740,00
Gördes MYO Doğalgaz Dönüşümü İşi	198.765,00
İDML Muhtelif Makine teçhizat alımı	1.211.671,00
Bilgi İşlem Daire Başkanlığı donanım ve yazılım alımı	1.938.624,00
Kütüphane ve Dok. Daire Başkanlığı basılı ve görsel yayın ve veri alımı	1.193.103,00
<b>TOPLAM</b>	<b>12.035.422,32</b>

### Teknoloji- Araştırma Kapsamında Yapılan İşler

Teknoloji - Araştırma Kapsamında Yapılan Etüt-Proje İşleri	Toplam Maliyet (TL)
Bilimsel Araştırma Projeleri Koordinatörlüğü Birimi Harcamaları	8.942.571,25
<b>TOPLAM</b>	<b>8.942.571,25</b>

### Spor Alanında Yapılan İşler

Spor Alanında Yapılan İşler	Toplam Maliyet (TL)
MCBÜ Spor Bilimleri Fakültesi Binası (Spor Salonları, Derslik ve Merkezi Birimler işi	22.664.992,00
MCBÜ Kapalı Havuz Mekanik ve Elektrik Tesisatı Tadilat işi	198.750,00
<b>TOPLAM</b>	<b>22.863.742,00</b>

### III-PERFORMANS BİLGİLERİ

#### A- Temel Politikalar ve Öncelikler

Manisa Celal Bayar Üniversitesi amaç ve hedeflerine ulaşmak için izleyeceği politikaları ve önceliklerini Stratejik Planında belirlemiştir. Bu politika ve öncelikler şöyle sıralanabilir:

- ❖ Üniversite akreditasyon komisyonu oluşturularak uygun birimlerde akreditasyon ve kalite güvence çalışmalarında bulunmak,
- ❖ Ders programlarının Bologna sürecine uygun olarak yeniden düzenlenmesi,
- ❖ Ders materyallerinin internet ortamında sunulması,
- ❖ Diploma eki ve Avrupa Kredi Transfer Sistemi etiketlerinin alınması,
- ❖ İngilizce eğitim veren birimlerin güçlendirilmesi ve eğitim kalitesinin artırılması,
- ❖ Öğretim elemanları ve öğrencilere yurtdışı hareketlilik programlarının tanıtılması ve teşvik edilmesi,
- ❖ Yurtdışı öğrenci sayısının artırılması,
- ❖ Yurtdışında bulunan üniversitelere ve araştırma merkezlerine programlarımızın tanıtılması ve değişim programları için işbirliğinin sağlanması,
- ❖ Yurtdışı öğrenci sayısının artırılması,
- ❖ İhtiyaç duyulan yeni akademik bölüm ve programların belirlenmesi ve açılması için Yüksek Öğretim Kurulu'na başvurulması,
- ❖ Açılacak olan yeni bölümler için nitelikli akademisyenlerin bulunması ve yetiştirilmesi,
- ❖ Uzaktan eğitimin aktif hale getirilmesi ve yaygınlaştırılması,
- ❖ Lisans eğitiminde çift ana dal ve yan dal uygulamalarının yaygınlaştırılması,
- ❖ Öğrenci kulüplerinin güçlendirilmesi,
- ❖ Öğrenci danışmanlık sisteminin etkinleştirilmesinin sağlanması ve öğrencilere psikolojik destek ve rehberlik hizmeti sunulması,
- ❖ Eğitim müfredatlarına girişimcilik ve yenilikçilik ile ilgili dersler ilave etmek,
- ❖ Ders içeriği ve ders programlarına yönelik olarak öğrenci memnuniyet anketlerinin yapılması,
- ❖ Birimlerde ilgili kamu ve özel sektör temsilcilerinden oluşan danışma kurullarının kurulması ve etkinliğinin artırılması,
- ❖ Mezunların takibi ve işbirliğinin artırılması,
- ❖ Bilimsel performansı yüksek olan öğretim elemanlarının ödüllendirilmesi,

- ❖ Proje destek ofisi kurulması ve faaliyetlerinin artırılması,
- ❖ Üniversite bünyesinde arařtırmacıların yayınları için İngilizce destek biriminin kurulması,
- ❖ Kütüphane desteęinin kalitesinin ve seviyesinin artırılması,
- ❖ Desteklenen Bilimsel Arařtırma Projeleri sayısının artırılması,
- ❖ Bilimsel toplantılarda görev alan ve sunum yapan arařtırmacıların desteklenmesi,
- ❖ Düzenlenen ya da destek verilen bilimsel toplantıların artırılması,
- ❖ Teknoparkın geliştirilmesi ve sanayi ile ortak faaliyetlerin artırılması,
- ❖ Birimlerde akademik ve idari personelin işe yönelik performansının deęerlendirilmesi ve ödüllendirilmesi,
- ❖ Akademik ve idari personelin motivasyonunu ve baęlılıęını saęlayan bir çalıřma ortamının sunulması,
- ❖ Fiziksel alt yapının geliştirilmesi,
- ❖ Laboratuvarların güçlendirilmesi,
- ❖ Bilgi işlem altyapısının güçlendirilmesi.

## B- Amaç ve Hedefler

Manisa Celal Bayar Üniversitesi'nin amaç ve hedefleri 2018-2022 Stratejik Planında belirlenmiştir. Stratejik Plana göre amaç ve hedefler aşağıdaki tabloda gösterildiği gibidir.

<b>Amaç 1:</b> Kurumsal kalite yönetim anlayışını ve insan kaynaklarını geliştirmek	<b>Hedef 1.1:</b> Üniversite tanıtım faaliyetlerini etkinleştirmek
	<b>Hedef 1.2:</b> Uygulamalı eğitim modelini yaygınlaştırmak ve tanıtımını sağlamak
	<b>Hedef 1.3:</b> Eğitim-öğretim programlarının geliştirilmesini sağlamak
	<b>Hedef 1.4:</b> Girişimci ve yenilikçi öğrenciler yetiştirmek
	<b>Hedef 1.5:</b> Öğretim elemanlarının eğitici özelliklerini sürekli geliştirmek ve bu yöndeki çalışmalarını desteklemek
	<b>Hedef 1.6:</b> Öğrencilerin eğitim-öğretim performanslarının yanı sıra sosyo-kültürel gelişimlerini desteklemek
	<b>Hedef 1.7:</b> Eğitim-öğretim alt yapısı ve donanımını güçlendirmek

<b>Amaç 2:</b> Bilimsel ve yenilikçi araştırma-geliştirme olanaklarını iyileştirmek	<b>Hedef 2.1:</b> Araştırmacı insan kaynağının yenilikçi ve nitelikli araştırma yapabilme kapasitesini artırmak
	<b>Hedef 2.2:</b> Bilimsel ve yenilikçi araştırma-geliştirme süreçleri ile ilgili fiziksel altyapıyı geliştirmek
	<b>Hedef 2.3:</b> Araştırma sonuçlarını toplumsal faydaya dönüştürmek
	<b>Hedef 2.4:</b> Katma değer yaratan bilimsel ve yenilikçi çıktıları artırmak

<b>Amaç 3:</b> Kurumsal kalite yönetim anlayışını ve insan kaynaklarını geliştirmek	<b>Hedef 3.1:</b> Kurumsal yapılanmaya ilişkin kalite sistemleri uygulamalarını ve kalite kültürünü üniversite genelinde yaygınlaştırmak
	<b>Hedef 3.2:</b> Tüm birimleri kapsayan insan kaynakları planlaması ve norm kadro çalışması yapmak
	<b>Hedef 3.3:</b> Personelin mevzuat, bilgi, beceri, sorumluluk, iletişim vb. konulardaki yetkinliklerini geliştirmek

<b>Amaç 4:</b> Toplumsal hizmet kalitesini geliştirmek	<b>Hedef 4.1:</b> Yaşam boyu öğrenim olanaklarını artırmak
	<b>Hedef 4.2:</b> Üniversite-sanayi işbirliğini artırmak
	<b>Hedef 4.3:</b> Hafsa Sultan Hastanesi hizmet kalitesini artırmak
	<b>Hedef 4.4:</b> Manisa'nın sosyal ve kültürel gelişmesine katkıda bulunmak

ALT PROGRAM HEDEFLERİ VE STRATEJİK PLAN İLİŞKİSİ

Kurum: MANİSA CELAL BAYAR ÜNİVERSİTESİ

Yıl: 2023

PROGRAM ADI	ALT PROGRAM ADI	ALT PROGRAM HEDEFLERİ	İLİŞKİLİ OLDUĞU STRATEJİK AMAÇ
ARAŞTIRMA, GELİŞTİRME VE YENİLİK	ARAŞTIRMA ALTYAPILARI	Ülkemizin bilgi birikiminin artırılmasına ve teknolojik gelişimine katkıda bulunmak üzere yükseköğretim kurumlarında araştırma altyapılarının kurulması ve kapasitelerinin güçlendirilmesi	BİLİMSEL VE YENİLİKÇİ ARAŞTIRMA-GELİŞTİRME OLANAKLARINI İYİLEŞTİRMEK
	YÜKSEKÖĞRETİMDE BİLİMSEL ARAŞTIRMA VE GELİŞTİRME	Yükseköğretim kurumlarında inovasyon amaçlı bilimsel çalışmaların artırılması	1EĞİTİM -ÖĞRETİM KALİTESİNİ GELİŞTİRMEK VE SÜREKLİLİĞİNİ SAĞLAMAK
HAYAT BOYU ÖĞRENME	YÜKSEKÖĞRETİM KURUMLARI SÜREKLİ EĞİTİM FAALİYETLERİ	Toplumun tüm kesimlerine ihtiyaç duyduğu alanlarda eğitimler verilmesi, kamu kurum ve kuruluşları, özel sektör ve uluslararası kuruluşlarla işbirliğinin gelişmesine katkıda bulunulması	TOPLUMSAL HİZMET KALİTESİNİ GELİŞTİRMEK
TEDAVİ EDİCİ SAĞLIK	TEDAVİ HİZMETLERİ	Tedavi edici sağlık hizmetinin erişilebilir ve etkili olarak sunulmasının sağlanması	TOPLUMSAL HİZMET KALİTESİNİ GELİŞTİRMEK
YÜKSEKÖĞRETİM	ÖĞRETİM ELEMANLARINA SAĞLANAN BURS VE DESTEKLER	Alanında yetkin, araştırmacı, bilgi üreten ve aktaran akademisyenler yetiştirilmesi	1EĞİTİM -ÖĞRETİM KALİTESİNİ GELİŞTİRMEK VE SÜREKLİLİĞİNİ SAĞLAMAK
	ÖN LİSANS EĞİTİMİ, LİSANS EĞİTİMİ VE LİSANSÜSTÜ EĞİTİM	Mesleki yeterlilik sahibi ve gelişime açık mezunlar yetiştirilmesi	1EĞİTİM -ÖĞRETİM KALİTESİNİ GELİŞTİRMEK VE SÜREKLİLİĞİNİ SAĞLAMAK
	YÜKSEKÖĞRETİMDE ÖĞRENCİ YAŞAMI	Yükseköğretim öğrencilerine sunulan beslenme ve barınma hizmetlerinin kalitesinin artırılması; öğrencilerin kişisel ve sosyal gelişimi desteklenerek yaşam kalitesinin yükseltilmesi	1EĞİTİM -ÖĞRETİM KALİTESİNİ GELİŞTİRMEK VE SÜREKLİLİĞİNİ SAĞLAMAK



# C-PERFORMANS HEDEF VE GÖSTERGELERİ İLE FAALİYETLER

## MANİSA CELAL BAYAR ÜNİVERSİTESİ PERFORMANS BİLGİSİ

**Bütçe Yılı:** 2023  
**Program Adı:** ARAŞTIRMA, GELİŞTİRME VE YENİLİK

**Alt Program Adı:** YÜKSEKÖĞRETİMDE BİLİMSEL ARAŞTIRMA VE GELİŞTİRME  
**Gerekçe ve Açıklamalar**

Araştırmacı insan kaynağının yenilikçi ve nitelikli araştırma yapabilme kapasitesini artırmak, Bilimsel ve yenilikçi araştırma-geliştirme süreçleri ile ilgili fiziksel altyapının geliştirilmesi, Katma değer yaratan bilimsel ve yenilikçi çıktılar artırmak, Araştırma sonuçlarını toplumsal faydaya dönüştürmek, Öncelikli alanlar ile ilgili ulusal/uluslararası sempozyum/çalıştay düzenlenerek ve ikili/çoklu anlaşmalar yapılması, Öğretim elemanlarının yurt dışı araştırma deneyimi kazanmasına yönelik özendirici düzenlemeler yapılması hedeflenmektedir.

### Alt Program Hedefi:

Yükseköğretim kurumlarında inovasyon amaçlı bilimsel çalışmaların artırılması

### Performans Göstergeleri

Performans Göstergesi	Ölçü Birimi	2021	2022 Planlanan	2022 YS Geç. Tahmini	2023 Hedef	2024 Tahmin	2025 Tahmin
1- Ar-ge'ye harcanan bütçenin toplam bütçeye oranı	Oran	0,02	0,01	0,02	0,02	0,02	0,02

**Göstergeye İlişkin Açıklama:** 2023-2027 Stratejik Planı , Bilimsel ve yenilikçi araştırma-geliştirme olanaklarını iyileştirmek amacı çerçevesinde bu gösterge ile arge bütçesi oranı artırılması yönünde çalışmalar yapılmaktadır.  
**Hesaplama Yöntemi:** Bilimsel Araştırma Projeleri Harcama Toplamı/ Üniversite Toplam Bütçe Harcaması\*100  
**Verinin Kaynağı:** Üniversitemiz Yılı Bütçesi ve Kesin Hesabı

Performans Göstergesi	Ölçü Birimi	2021	2022 Planlanan	2022 YS Geç. Tahmini	2023 Hedef	2024 Tahmin	2025 Tahmin
2- Ar-ge sonucu ortaya çıkan ürünlere ilişkin alınan patent sayısı	Sayı	3	14	3	4	4	5

**Göstergeye İlişkin Açıklama:** MCBÜ 2023-2027 Stratejik Planı , Bilimsel ve yenilikçi araştırma-geliştirme olanaklarını iyileştirmek amacı çerçevesinde bu gösterge ile Ar-ge sonucu ortaya çıkan ürünlere ilişkin alınan patent sayısının takip edilmesi amaçlanmaktadır.  
**Hesaplama Yöntemi:** Yapılan başvuru sonucunda alınan patent sayısı  
**Verinin Kaynağı:** Teknokent ve Bilimsel Araştırma Projeleri Koordinatörlüğü

**Sorumlu İdare:**

Performans Göstergesi	Ölçü Birimi	0	2022 Planlanan	2022 YS Geç. Tahmini	2023 Hedef	2024 Tahmin	2025 Tahmin
3- Ar-ge sonucu ticarileştirilen ürün sayısı	Sayı	0	0	0	0	0	1

**Göstergeye İlişkin Açıklama:**  
**Hesaplama Yöntemi:**  
**Verinin Kaynağı:**  
**Sorumlu İdare:**

Performans Göstergesi	Ölçü Birimi	2021	2022 Planlanan	2022 YS Geç. Tahmini	2023 Hedef	2024 Tahmin	2025 Tahmin
4- Araştırma merkezleri gelir miktarı	TL	408.185.192,03	5.050.000	542.052.000	574.556.000	614.708.000	639.564.000

**Göstergeye İlişkin Açıklama:** MCBÜ 2023-2027 Stratejik Planı , Bilimsel ve yenilikçi araştırma-geliştirme olanaklarını iyileştirmek amacı çerçevesinde bu gösterge ile Üniversitemiz Araştırma Merkezlerinin gelirlerinin değişimi takip edilmektedir.  
**Hesaplama Yöntemi:** Üniversitemiz Araştırma ve Uygulama Merkezlerince elde edilen gelirler toplamıdır.  
**Verinin Kaynağı:** Araştırma ve Uygulama Merkezleri  
**Sorumlu İdare:**

Performans Göstergesi	Ölçü Birimi	2021	2022 Planlanan	2022 YS Geç. Tahmini	2023 Hedef	2024 Tahmin	2025 Tahmin
5- Araştırma merkezlerinin sanayi ile yaptığı proje sayısı	Sayı	2	13	2	2	4	5

**Göstergeye İlişkin Açıklama:** MCBÜ 2023-2027 Stratejik Planı , Bilimsel ve yenilikçi araştırma-geliştirme olanaklarını iyileştirmek amacı çerçevesinde bu gösterge ile Üniversitemiz Araştırma Merkezlerinin Sanayi İşbirliği çalışmaları takip edilmektedir.  
**Hesaplama Yöntemi:** Üniversite Sanayi İşbirliği Teknoloji Uygulama ve Araştırma Merkezi Müdürlüğünden (USİTEM) alınan veriler doğrultusunda işlem yapılmaktadır.  
**Verinin Kaynağı:** Üniversite Sanayi İşbirliği Teknoloji Uygulama ve Araştırma Merkezi Müdürlüğü (USİTEM)  
**Sorumlu İdare:**

## MCBÜ 2023 Yılı Performans Programı

Performans Göstergesi	Ölçü Birimi	2021	2022 Planlanan	2022 YS Gerç. Tahmini	2023 Hedef	2024 Tahmin	2025 Tahmin
6- BAP kapsamında desteklenen araştırma projeleri sayısı	Sayı	129	105	135	140	142	145

**Göstergeye İlişkin Açıklama:**

MCBÜ 2023-2027 Stratejik Planı , Bilimsel ve yenilikçi araştırma-geliştirme olanaklarını iyileştirmek amacı çerçevesinde bu gösterge ile Akademik teşvik sistemine başvuru sayısının artırılması ve puan ortalamasının yükseltilmesi ve Öğretim üyelerinin araştırmaya yönelmelerinin sağlanması faaliyetleri ile çalışmalar sürdürülmekte ve izlenmektedir.

**Hesaplama Yöntemi:**

Bap kapsamında ilgili yıla devreden ve yıl içerisinde açılan projelerden tamamlananların çıkarılması sonucu kalan sayıdır.

**Verinin Kaynağı:**

Bilimsel Araştırma Projeleri Koordinatörlüğü verileri ve İdare Faaliyet Raporunda yer alan bilgiler dikkate alınmıştır.

**Sorumlu İdare:**

Performans Göstergesi	Ölçü Birimi	2021	2022 Planlanan	2022 YS Gerç. Tahmini	2023 Hedef	2024 Tahmin	2025 Tahmin
7- Öğretim elemanı başına düşen ar-ge proje sayısı	Sayı	0,07	0,06	0,71	0,72	0,73	0,74

**Göstergeye İlişkin Açıklama:**

MCBÜ 2023-2027 Stratejik Planı , Bilimsel ve yenilikçi araştırma-geliştirme olanaklarını iyileştirmek amacı çerçevesinde bu gösterge Üniversitemiz öğretim elemanı başına düşen ar-ge proje sayısının takip edilmesi, böylece kıyaslamalara imkan sağlanması amaçlanmaktadır.

**Hesaplama Yöntemi:**

Öğretim Elemanı sayısı/ Ar-ge Proje Sayısı

**Verinin Kaynağı:**

BAP Koordinasyon birimi ile Personel Daire Başkanlığından alınan veriler

**Sorumlu İdare:**

Performans Göstergesi	Ölçü Birimi	2021	2022 Planlanan	2022 YS Gerç. Tahmini	2023 Hedef	2024 Tahmin	2025 Tahmin
8- Patent, faydalı model ve endüstriyel tasarım başvuru sayısı	Sayı	10	8	11	11	12	12

**Göstergeye İlişkin Açıklama:**

Bu gösterge ile Üniversitemiz patent , faydalı model ve endüstriyel tasarım başvuru sayısındaki artışın takip edilmesi amaçlanmaktadır.

**Hesaplama Yöntemi:**

Üniversitemizde yapılan toplam patent, faydalı model ve endüstriyel tasarım başvuru sayısıdır

**Verinin Kaynağı:**

Teknokent / Bilimsel Araştırma Projeleri Koordinatörlüğü

**Sorumlu İdare:**

Performans Göstergesi	Ölçü Birimi	2021	2022 Planlanan	2022 YS Gerç. Tahmini	2023 Hedef	2024 Tahmin	2025 Tahmin
9- Ulusal ve uluslararası kuruluşlar tarafından desteklenen ar-ge projesi sayısı	Sayı	18	20	20	22	24	26

**Göstergeye İlişkin Açıklama:**

Ulusal ve uluslararası kuruluşlar tarafından desteklenen ar-ge projesi sayısı

**Hesaplama Yöntemi:**

Ulusal ve uluslararası kuruluşlar tarafından desteklenen ar-ge projesi sayısının toplanması

**Verinin Kaynağı:**

TÜBİTAK transfer takip sistemi

**Sorumlu İdare:**

Performans Göstergesi	Ölçü Birimi	2021	2022 Planlanan	2022 YS Gerç. Tahmini	2023 Hedef	2024 Tahmin	2025 Tahmin
10- Uluslararası endekslerde yer alan bilimsel yayın sayısı	Sayı	421	550	440	450	460	470

**Göstergeye İlişkin Açıklama:**

Bu gösterge ile Üniversitemizin Uluslararası endekslerde yer alan bilimsel yayın sayısının takip edilmesine imkan sunmaktadır.

**Hesaplama Yöntemi:**

Genel Sekreterlikten alınan veriler doğrultusunda işlem yapılmaktadır.

**Verinin Kaynağı:**

Genel Sekreterlik

**Sorumlu İdare:**

### Alt Program Kapsamında Yürütülecek Faaliyet Maliyetleri

Faaliyetler	2022 Bütçe	2022 Harcama Haziran	2023 Bütçe	2024 Tahmin	2025 Tahmin
<b>Yükseköğretim Kurumları Temel Araştırma Hizmetleri</b>	<b>59.000</b>	<b>176.362</b>	<b>122.000</b>	<b>145.000</b>	<b>163.000</b>
Bütçe İçi	59.000	176.362	122.000	145.000	163.000
Bütçe Dışı	0	0	0	0	0
<b>Yükseköğretim Kurumlarının Bilimsel Araştırma Projeleri</b>	<b>10.251.221</b>	<b>10.050.091</b>	<b>18.644.000</b>	<b>22.012.000</b>	<b>24.478.000</b>
Bütçe İçi	7.563.000	7.563.000	15.644.000	18.912.000	21.328.000
Bütçe Dışı	2.688.221	2.487.091	3.000.000	3.100.000	3.150.000
<b>T O P L A M</b>	<b>10.310.221</b>	<b>10.226.453</b>	<b>18.766.000</b>	<b>22.157.000</b>	<b>24.641.000</b>
Bütçe İçi	7.622.000	7.739.362	15.766.000	19.057.000	21.491.000
Bütçe Dışı	2.688.221	2.487.091	3.000.000	3.100.000	3.150.000

### Faaliyetlere İlişkin Açıklamalar:

#### Yükseköğretim Kurumları Temel Araştırma Hizmetleri

2547 Sayılı Kanun ve Diğer Yasal Mevzuat Kapsamında Temel Araştırma Hizmetleri için Gerekli Laboratuvar, Makine-Teçhizat ve Donanım İhtiyaçları Karşılacaktır.

#### Yükseköğretim Kurumlarının Bilimsel Araştırma Projeleri

Bilimsel ve yenilikçi araştırma-geliştirme süreçleri ile ilgili fiziksel altyapıyı geliştirmek.Öncelikli alanlar ile ilgili ulusal/uluslararası sempozyum/ çalıştay düzenlenecek ve ikili/çoklu anlaşmalar yapılacaktır. Öğretim elemanlarının yurt dışı araştırma deneyimi kazanmasına yönelik özendirici

## MCBÜ 2023 Yılı Performans Programı

**Alt Program Adı:** ARAŞTIRMA ALTYAPILARI

### Gerekçe ve Açıklamalar

Araştırmacılara yenilikçi ve nitelikli araştırma yapabilme kapasitesi kazandırılarak eğitim programları düzenlenmesi amaçlanmaktadır.

### Alt Program Hedefi:

Ülkemizin bilgi birikiminin artırılmasına ve teknolojik gelişimine katkıda bulunmak üzere yükseköğretim kurumlarında araştırma altyapılarının kurulması ve kapasitelerinin güçlendirilmesi

### Performans Göstergeleri

Performans Göstergesi	Ölçü Birimi	2020	2022 Planlanan	2022 YS Gerç. Tahmini	2023 Hedef	2024 Tahmin	2025 Tahmin
1- Araştırma altyapısı projesi tamamlanma oranı	Oran	0,52	0,65	0	0	0	0

#### Göstereye İlişkin Açıklama:

MCBÜ 2023-2027 Stratejik Planı , Bilimsel ve yenilikçi araştırma-geliştirme olanaklarını iyileştirmek amacı çerçevesinde bu gösterge ile Üniversitemiz Araştırma altyapısı projesi tamamlanma oranı takip edilmesi amaçlanmaktadır.

#### Hesaplama Yöntemi:

Araştırma altyapısı projesi sayısı / tamamlanma sayısı

#### Verinin Kaynağı:

Genel Sekreterlik

#### Sorumlu İdare:

### Alt Program Kapsamında Yürütülecek Faaliyet Maliyetleri

Faaliyetler	2022 Bütçe	2022 Harcama Haziran	2023 Bütçe	2024 Tahmin	2025 Tahmin
<b>T O P L A M</b>	<b>0</b>	<b>0</b>	<b>0</b>	<b>0</b>	<b>0</b>
Bütçe İçi	0	0	0	0	0
Bütçe Dışı	0	0	0	0	0

### Faaliyetlere İlişkin Açıklamalar:

#### Yükseköğretim Kurumları Araştırma Altyapısı Kurulması ve Geliştirilmesi

2547 Sayılı Kanun ve Diğer Yasal Mevzuat Kapsamında Temel Araştırma Hizmetleri için Gerekli Laboratuvar, Makine-Teçhizat ve Donanım İhtiyaçları Karşılacaktır.

**MANİSA CELAL BAYAR ÜNİVERSİTESİ PERFORMANS BİLGİSİ**

**Bütçe Yılı :** 2023

**Program Adı:** HAYATBOYU ÖĞRENME

**Alt Program Adı:** YÜKSEKÖĞRETİM KURUMLARI SÜREKLİ EĞİTİM FAALİYETLERİ

**Gerekeçe ve Açıklamalar**

Akademik birimlerin kendi uzmanlık alanlarında, toplumu bilinçlendirmek ve farkındalığı artırmak üzere düzenli etkinlikler gerçekleştirmesinin sağlanması, Toplumu bilinçlendirmek ve farkındalığı artırmak üzere MCBU-UZEM aracılığıyla çevrimiçi bilgilendirmeler ve eğitimler gerçekleştirilmesi, Fakülte, Yüksekokul ve Meslek Yüksek Okullarının STK'lar ile işbirliği içerisinde etkinlikler düzenlenmesi ,Kamu kurumları ve özel sektör ile proje ortaklıkları geliştirilmesi amaçlanmaktadır.

**Alt Program Hedefi:**

Toplumun tüm kesimlerine ihtiyaç duyduğu alanlarda eğitimler verilmesi, kamu kurum ve kuruluşları, özel sektör ve uluslararası kuruluşlarla işbirliğinin gelişmesine katkıda bulunulması

**Performans Göstergeleri**

Performans Göstergesi	Ölçü Birimi	2021	2022 Planlanan	2022 YS Gerç. Tahmini	2023 Hedef	2024 Tahmin	2025 Tahmin
1- Dezavantajlı gruplara yönelik sosyal entegrasyon ve kapsayıcılığa ilişkin yapılan faaliyet sayısı	Sayı	9	12	10	10	11	11

**Göstergeye İlişkin Açıklama:** MCBÜ 2023-2027 Stratejik Planı Yaşam boyu öğrenim olanaklarını artırmak hedefi çerçevesinde , Sosyo-Kültürel Ortamların Geliştirilmesi Hedefi, Yerleşkelerin özellik ve ihtiyaçlarına göre sosyo kültürel altyapının iyileştirilmesi stratejisi kapsamında dezavantajlı gruplara yönelik her türlü altyapı ve sosyal imkanların artırılması yönünde çalışılmaktadır.  
**Hesaplama Yöntemi:** Genel Sekreterlikten alınan veriler doğrultusunda işlem yapılmaktadır.  
**Verinin Kaynağı:** Genel Sekreterlik

Sorumlu İdare: Performans Göstergesi	Ölçü Birimi	2021	2022 Planlanan	2022 YS Gerç. Tahmini	2023 Hedef	2024 Tahmin	2025 Tahmin
2- Eğitim programlarına başvuran kişi sayısı	Sayı	284	1.500	500	520	550	560

**Göstergeye İlişkin Açıklama:** MCBÜ 2023-2027 Stratejik Planı Yaşam Boyu Öğrenmek hedefi çerçevesinde , Üniversite İdari İşleyişinin Etkinliğini Arttırmak Hedefi, Performans sistemleri geliştirilmesi ve otomasyon sistemlerinin denetlenmesi stratejisi kapsamında çalışmalar sürdürülmektedir. Üniversitemizin idari kadrosunun kişisel, yönetsel ve mesleki alanlardaki bilgi, beceri ve iletişim ihtiyaçlarına cevap verecek eğitim ve gelişim programları düzenlenmektedir.  
**Hesaplama Yöntemi:** Sürekli Eğitim Merkezinde Düzenlenen Eğitim Sayısı  
**Verinin Kaynağı:** MCBÜ Sürekli Eğitim Merkezi  
**Sorumlu İdare:**

Performans Göstergesi	Ölçü Birimi	2020	2022 Planlanan	2022 YS Gerç. Tahmini	2023 Hedef	2024 Tahmin	2025 Tahmin
3- Mezunlara yönelik gerçekleştirilen faaliyet sayısı	Sayı	0	12	3	4	5	6

**Göstergeye İlişkin Açıklama:** Üniversitemiz bünyesinde mezun olan öğrencilerimize yönelik yapılan faaliyet sayısını ölçmektedir.  
**Hesaplama Yöntemi:** Genel Sekreterlikten alınan veriler doğrultusunda işlem yapılmaktadır.  
**Verinin Kaynağı:** Genel Sekreterlik  
**Sorumlu İdare:**

Performans Göstergesi	Ölçü Birimi	2021	2022 Planlanan	2022 YS Gerç. Tahmini	2023 Hedef	2024 Tahmin	2025 Tahmin
4- Sürekli Eğitim Merkezi (SEM) ve Dil Merkezi (DİLMER) tarafından mesleki eğitime yönelik verilen sertifika sayısı	Sayı	57	320	75	80	80	85

**Göstergeye İlişkin Açıklama:** Üniversitemiz bünyesinde mezun olan öğrencilerimize yönelik yapılan faaliyet sayısını ölçmektedir.  
**Hesaplama Yöntemi:** Genel Sekreterlikten alınan veriler doğrultusunda işlem yapılmaktadır.  
**Verinin Kaynağı:** Genel Sekreterlik  
**Sorumlu İdare:**

Performans Göstergesi	Ölçü Birimi	2021	2022 Planlanan	2022 YS Gerç. Tahmini	2023 Hedef	2024 Tahmin	2025 Tahmin
5- Tamamlanan sosyal sorumluluk projeleri sayısı	Sayı	296	240	310	315	320	325

**Göstergeye İlişkin Açıklama:** Üniversitemiz bünyesinde düzenlenen sosyal sorumluluk projelerinin takip edilmesini amaçlamaktadır. Derslerin yanı sıra, öğrencilere sınava yönelik rehberlik hizmetlerinin sağlanması, ihtiyaç halinde gerekli yönlendirmelerin yapılması ve hepsinden önemlisi üniversite öğrencileriyle kaynaşıp onların sosyal ve kültürel birikimlerinden faydalanmaları da projenin sorumluluk alanındadır. Diğer bir amaç ise üniversite öğrencilerinin toplumsal duyarlılığını arttırmak ve sosyal sorumluluk bilinci yaratmaktır.  
**Hesaplama Yöntemi:** Genel Sekreterlikten alınan veriler doğrultusunda işlem yapılmaktadır.  
**Verinin Kaynağı:** Genel Sekreterlik  
**Sorumlu İdare:**

## MCBÜ 2023 Yılı Performans Programı

Performans Göstergesi	Ölçü Birimi	2020	2022 Planlanan	2022 YS Geç. Tahmini	2023 Hedef	2024 Tahmin	2025 Tahmin
6- Üniversitenin çevrecilik alanlarında aldığı ödül sayısı	Sayı	0	0	0	0	0	0

### Göstergeye İlişkin Açıklama:

Hesaplama Yöntemi:

Verinin Kaynağı:

Sorumlu İdare:

### Alt Program Kapsamında Yürütülecek Faaliyet Maliyetleri

Faaliyetler	2022 Bütçe	2022 Harcama Haziran	2023 Bütçe	2024 Tahmin	2025 Tahmin
<b>Toplum Hizmetine Sunulan Eğitim Programları, Kurs ve Seminerler</b>	<b>827.390</b>	<b>294.300</b>	<b>1.850.000</b>	<b>2.035.000</b>	<b>2.238.500</b>
Bütçe İçi	0	0	0	0	0
Bütçe Dışı	827.390	294.300	1.850.000	2.035.000	2.238.500
<b>T O P L A M</b>	<b>827.390</b>	<b>294.300</b>	<b>1.850.000</b>	<b>2.035.000</b>	<b>2.238.500</b>
Bütçe İçi	0	0	0	0	0
Bütçe Dışı	827.390	294.300	1.850.000	2.035.000	2.238.500

### Faaliyetlere İlişkin Açıklamalar:

#### Toplum Hizmetine Sunulan Eğitim Programları, Kurs ve Seminerler

Üniversite sanayi işbirliğini arttırmak. Sürekli Eğitim Merkezi bünyesinde düzenlenen sertifikalı program sayısını arttıracak. Sürekli Eğitim Merkezi bünyesinde düzenlenen sertifikalı programlara katılan kişi sayısı arttırılacaktır.

#### Yükseköğretim Kurumları Sosyal Sorumluluk Projeleri

Akademik birimlerin kendi uzmanlık alanlarında, toplumu bilinçlendirmek ve farkındalığı arttırmak üzere düzenli etkinlikler gerçekleştirmesi sağlanacaktır. Toplumu bilinçlendirmek ve farkındalığı arttırmak üzere MCBU-UZEM aracılığıyla çevrimici bilgilendirmeler ve eğitimler gerçekleştirilecektir.

## MANİSA CELAL BAYAR ÜNİVERSİTESİ PERFORMANS BİLGİSİ

**Bütçe Yılı:** 2023  
**Program Adı:** TEDAVİ EDİCİ SAĞLIK

**Alt Program Adı:** TEDAVİ HİZMETLERİ  
**Gereke ve Açıklamalar**

Hasta ve çalışan memnuniyetinin artırılması ve sağlık hizmetlerinde standardizasyonun sağlanarak , Hastaneye yeni birim ve teknolojiler kazandırılması hedeflenmektedir.

**Alt Program Hedefi:**

Tedavi edici sağlık hizmetinin erişilebilir ve etkili olarak sunulmasının sağlanması

**Performans Göstergeleri**

Performans Göstergesi	Ölçü Birimi	2021	2022 Planlanan	2022 YS Gerç. Tahmini	2023 Hedef	2024 Tahmin	2025 Tahmin
1- Ameliyat sayısı	Sayı	24.707	23.000	25.200	25.300	25.500	25.700

**Göstergeye İlişkin Açıklama:** MCBÜ 2023-2027 Stratejik Planı toplumsal hizmet kalitesini geliştirmek amacı çerçevesinde Hasta ve çalışan memnuniyeti artırılarak , sağlık hizmetlerinde standardizasyon sağlanması hedefi çerçevesinde Hafsa Sultan Hastanesinde yapılan ameliyat sayısının takip edilmesini amaçlamaktadır.

**Hesaplama Yöntemi:** Hafsa Sultan Hastanesinden alınan veriler  
**Verinin Kaynağı:** Hafsa Sultan Hastanesi  
**Sorumlu İdare:**

Performans Göstergesi	Ölçü Birimi	2021	2022 Planlanan	2022 YS Gerç. Tahmini	2023 Hedef	2024 Tahmin	2025 Tahmin
2- Üniversite hastaneleri nitelikli yatak oranı	Oran	94,96	95	95	95	96	96

**Göstergeye İlişkin Açıklama:** MCBÜ 2023-2027 Stratejik Planı toplumsal hizmet kalitesini geliştirmek amacı çerçevesinde Hasta ve çalışan memnuniyeti artırılarak ,sağlık hizmetlerinde standardizasyon sağlanması hedefi çerçevesinde Hafsa Sultan Hastanesi nitelikli yatak sayısının artırılması ve daha iyi bir hizmet sunulması amaçlanmaktadır.

**Hesaplama Yöntemi:** Hafsa Sultan Hastanesi toplam yatak sayısı / nitelikli yatak sayısı  
**Verinin Kaynağı:** Hafsa Sultan Hastanesi  
**Sorumlu İdare:**

Performans Göstergesi	Ölçü Birimi	2021	2022 Planlanan	2022 YS Gerç. Tahmini	2023 Hedef	2024 Tahmin	2025 Tahmin
3- Üniversite hastaneleri yatak doluluk oranı	Oran	83,55	79	84	84,5	84,7	85

**Göstergeye İlişkin Açıklama:** MCBÜ 2023-2027 Stratejik Planı toplumsal hizmet kalitesini geliştirmek amacı çerçevesinde Hasta ve çalışan memnuniyeti artırılarak ,sağlık hizmetlerinde standardizasyon sağlanması hedefi çerçevesinde Hasta ve çalışan memnuniyeti artırılarak ve sağlık hizmetlerinde yatak doluluk oranı takip edilerek standardizasyon sağlanacaktır.

**Hesaplama Yöntemi:** Hafsa Sultan Hastanesinden alınan veriler  
**Verinin Kaynağı:** Hafsa Sultan Hastanesi  
**Sorumlu İdare:**

Performans Göstergesi	Ölçü Birimi	2021	2022 Planlanan	2022 YS Gerç. Tahmini	2023 Hedef	2024 Tahmin	2025 Tahmin
4- Yatan hasta sayısı	Sayı	36.448	30.500	37.000	37.200	37.250	37.350

**Göstergeye İlişkin Açıklama:** MCBÜ 2023-2027 Stratejik Planı toplumsal hizmet kalitesini geliştirmek amacı çerçevesinde Hasta ve çalışan memnuniyeti artırılarak ,sağlık hizmetlerinde standardizasyon sağlanması hedefi çerçevesinde yatan hasta sayısı takip edilerek hasta ve çalışan memnuniyeti artırılabacaktır.

**Hesaplama Yöntemi:** Hafsa Sultan Hastanesinden alınan veriler  
**Verinin Kaynağı:** Hafsa Sultan Hastanesi  
**Sorumlu İdare:**

**Alt Program Kapsamında Yürütülecek Faaliyet Maliyetleri**

Faaliyetler	2022 Bütçe	2022 Harcama Haziran	2023 Bütçe	2024 Tahmin	2025 Tahmin
<b>Üniversite Genel Hastane Hizmetleri</b>	<b>537.424.100</b>	<b>488.689.613</b>	<b>1.071.293.000</b>	<b>1.202.275.000</b>	<b>1.335.592.100</b>
Bütçe İçi	99.711.000	55.912.131	206.293.000	249.994.000	288.083.000
Bütçe Dışı	437.713.100	432.777.482	865.000.000	952.281.000	1.047.509.100
<b>T O P L A M</b>	<b>537.424.100</b>	<b>488.689.613</b>	<b>1.071.293.000</b>	<b>1.202.275.000</b>	<b>1.335.592.100</b>
Bütçe İçi	99.711.000	55.912.131	206.293.000	249.994.000	288.083.000
Bütçe Dışı	437.713.100	432.777.482	865.000.000	952.281.000	1.047.509.100

**Faaliyetlere İlişkin Açıklamalar:****Ağız ve Diş Sağlığı Hizmetleri**

Ağız ve Diş Sağlığı Hizmetleri

**Sağlık Hizmeti Sunumunda İhtiyaç Duyulan Tıbbi Cihaz, Malzeme ve İlaç Alımı**

Sağlık Araç ve gereçlerinin satın alınması yapılacaktır.

**Üniversite Genel Hastane Hizmetleri**

Üniversitemiz Araştırma ve Uygulama Hastanesi bünyesinde daha kaliteli hizmet sunulması amaçlanmaktadır.

**Üniversite İhtisas Hastanesi Hizmetleri**

Üniversitemiz Araştırma ve Uygulama Hastanesi bünyesinde daha kaliteli hizmet sunulması amaçlanmaktadır.



## MANİSA CELAL BAYAR ÜNİVERSİTESİ PERFORMANS BİLGİSİ

Bütçe Yılı : 2023

Program Adı : YÜKSEKÖĞRETİM

Alt Program Adı : ÖN LİSANS EĞİTİMİ, LİSANS EĞİTİMİ VE LİSANSÜSTÜ EĞİTİM

### Gereke ve Açıklamalar

Eğitim-öğretim programlarının akredite olmaları , Yan dal/çift ana dal ve ortak programların disiplinler arası öğrenme becerilerinin geliştirilmesi için çeşitlendirilmesi , Ulusal ve uluslararası değişim programlarının etkinliğinin artırılması, Toplumsal ve teknolojik gelişmelere uygun olarak ihtiyaç duyulan alanlarda yeni eğitim programları ve dersler açılması hedeflenmektedir.

### Alt Program Hedefi:

Mesleki yeterlilik sahibi ve gelişime açık mezunlar yetiştirilmesi

### Performans Göstergeleri

Performans Göstergesi	Ölçü Birimi	2021	2022 Planlanan	2022 YS Gerç. Tahmini	2023 Hedef	2024 Tahmin	2025 Tahmin
1- Doktora eğitimini tamamlayanların sayısı	Sayı	54	60	60	62	64	68

**Göstereye İlişkin Açıklama:** MCBÜ 2023-2027 Stratejik Planı ,Öğretim elemanlarının eğitici özelliklerini sürekli geliştirmek ve bu yöndeki çalışmalarını desteklemek hedefi kapsamında Doktora eğitimini tamamlayanların sayısının ölçülmesi amaçlanmaktadır.

**Hesaplama Yöntemi:** Öğrenci İşleri Daire Başkanlığından alınan veri doğrultusunda

**Verinin Kaynağı:** Öğrenci İşleri Daire Başkanlığı ile Enstitülerden alınan bilgi

**Sorumlu İdare:**

Performans Göstergesi	Ölçü Birimi	2021	2022 Planlanan	2022 YS Gerç. Tahmini	2023 Hedef	2024 Tahmin	2025 Tahmin
2- Eğitim bilimleri kontenjan doluluk oranı	Oran	98,39	98	98,5	98,6	98,7	98,7

**Göstereye İlişkin Açıklama:** Bu göstere ile Eğitim bilimleri kontenjan doluluk oranının takip edilmesi amaçlanmaktadır.

**Hesaplama Yöntemi:** Öğrenci İşleri Daire Başkanlığından alınan veriler doğrultusunda hesaplanmaktadır.

**Verinin Kaynağı:** Öğrenci İşleri Daire Başkanlığı

**Sorumlu İdare:**

Performans Göstergesi	Ölçü Birimi	2021	2022 Planlanan	2022 YS Gerç. Tahmini	2023 Hedef	2024 Tahmin	2025 Tahmin
3- Eğitimin program süresinde bitirilme oranı	Oran	0,67	55	70	72	73	74

**Göstereye İlişkin Açıklama:** MCBÜ 2023-2027 Strateji planı Eğitim-öğretim programlarının geliştirilmesini sağlamak hedefi çerçevesinde, Eğitim ve öğretim çıktılarını izleyerek teşvik ve performansı geliştirici sistemler kurmak stratejisi altında, Optimum öğrenim süresine erişilmesi faaliyeti ile takip edilmekte ve optimum öğrenim süresine ulaşılması için gereken tedbirler alınması yönünde çalışmalar sürdürülmektedir.

**Hesaplama Yöntemi:** Öğrenci İşleri Daire Başkanlığından alınan veriler doğrultusunda hesaplanmaktadır.

**Verinin Kaynağı:** Öğrenci İşleri Daire Başkanlığı

**Sorumlu İdare:**

Performans Göstergesi	Ölçü Birimi	2021	2022 Planlanan	2022 YS Gerç. Tahmini	2023 Hedef	2024 Tahmin	2025 Tahmin
4- Fen bilimleri kontenjan doluluk oranı	Oran	93,2	92	93,3	93,4	93,5	93,6

**Göstereye İlişkin Açıklama:** Bu göstere ile Fen bilimleri kontenjan doluluk oranı takip edilmektedir.

**Hesaplama Yöntemi:** Öğrenci İşleri Daire Başkanlığından alınan veriler doğrultusunda hesaplanmaktadır.

**Verinin Kaynağı:** Öğrenci İşleri Daire Başkanlığı

**Sorumlu İdare:**

Performans Göstergesi	Ölçü Birimi	2021	2022 Planlanan	2022 YS Gerç. Tahmini	2023 Hedef	2024 Tahmin	2025 Tahmin
5- Kütüphanede bulunan basılı ve elektronik kaynak sayısı	Sayı	6.484.041	295.000	6.700.000	6.720.000	6.750.000	6.780.000

**Göstereye İlişkin Açıklama:** MCBÜ 2023-2027 Stratejik Planı ,Öğretim elemanlarının eğitici özelliklerini sürekli geliştirmek ve bu yöndeki çalışmalarını desteklemek hedefi kapsamında derslik, kütüphane vb. olanakların artırılması ve geliştirilmesi faaliyeti altında takip edilmekte artırılması yönünde çalışmalar sürdürülmektedir. Üniversitemiz Kütüphanesinde bulan kaynak sayısının takip edilmesi amaçlanmaktadır.

**Hesaplama Yöntemi:** Kütüphane Daire Başkanlığından alınan veriler

**Verinin Kaynağı:** Kütüphane Daire Başkanlığı

**Sorumlu İdare:**

Performans Göstergesi	Ölçü Birimi	2021	2022 Planlanan	2022 YS Gerç. Tahmini	2023 Hedef	2024 Tahmin	2025 Tahmin
6- Kütüphanede bulunan öğrenci başına düşen basılı ve elektronik kaynak sayısı	Sayı	145	94	150	152	154	158

**Göstereye İlişkin Açıklama:** MCBÜ 2023-2027 Stratejik Planı ,Öğretim elemanlarının eğitici özelliklerini sürekli geliştirmek ve bu yöndeki çalışmalarını desteklemek hedefi kapsamında derslik, kütüphane vb. olanakların artırılması ve geliştirilmesi faaliyeti altında takip edilmekte artırılması yönünde çalışmalar sürdürülmektedir. Üniversitemiz Kütüphanesinde bulan kaynak sayısının takip edilmesi amaçlanmaktadır.

**Hesaplama Yöntemi:** Kütüphane Daire Başkanlığından alınan veriler

**Verinin Kaynağı:** Kütüphane Daire Başkanlığı

## MCBÜ 2023 Yılı Performans Programı

### Sorumlu İdare:

Performans Göstergesi	Ölçü Birimi	2021	2022 Planlanan	2022 YS Gerç. Tahmini	2023 Hedef	2024 Tahmin	2025 Tahmin
7- Kütüphaneden yararlanan kişi sayısı	Sayı	616.483	50.000	620.000	622.000	625.000	627.000

### Göstergeye İlişkin Açıklama:

**Hesaplama Yöntemi:** Kütüphane Daire Başkanlığımızdan alınan veriler doğrultusunda hesaplanmaktadır.

**Verinin Kaynağı:** Kütüphane Daire Başkanlığı

### Sorumlu İdare:

Performans Göstergesi	Ölçü Birimi	2021	2022 Planlanan	2022 YS Gerç. Tahmini	2023 Hedef	2024 Tahmin	2025 Tahmin
8- Lisansüstü öğrencilerin toplam öğrenciler içindeki payı	Oran	6,57	7,5	6,8	6,9	6,95	7

**Göstergeye İlişkin Açıklama:** MCBÜ 2023-2027 Stratejik Planı Eğitim-öğretim programlarının geliştirilmesini sağlamak hedefi çerçevesinde, Lisansüstü öğrencilerin toplam öğrenciler içindeki payının ölçülmesini sağlamaktadır.

**Hesaplama Yöntemi:** Lisansüstü öğrenci sayısı / toplam öğrenci sayısı

**Verinin Kaynağı:** Öğrenci İşleri Daire Başkanlığı

### Sorumlu İdare:

Performans Göstergesi	Ölçü Birimi	2021	2022 Planlanan	2022 YS Gerç. Tahmini	2023 Hedef	2024 Tahmin	2025 Tahmin
9- Öğrenci başına düşen eğitim alanı	Metrekare	1,29	1,3	1,75	1,77	1,8	1,82

**Göstergeye İlişkin Açıklama:** MCBÜ 2023-2027 Stratejik Planı Eğitim-öğretim alt yapısı ve donanımını güçlendirmek hedefi çerçevesinde, Üniversite bütçesi doğrultusunda yeni fiziksel mekânlar kurulacak, var olanlar yenilenecek, geliştirilecek ve iş güvenliği risk analizi sonuçları göz önünde bulundurularak standartlara uygun hale getirilecektir. Üniversitemizde Öğrenci başına düşen eğitim alanının belirlenmesini amaçlamaktadır.

**Hesaplama Yöntemi:** Üniversitemiz toplam eğitim alanı / Öğrenci sayısı

**Verinin Kaynağı:** Yapı İşleri ve Teknik Daire Başkanlığı

### Sorumlu İdare:

Performans Göstergesi	Ölçü Birimi	2021	2022 Planlanan	2022 YS Gerç. Tahmini	2023 Hedef	2024 Tahmin	2025 Tahmin
10- Öğrenci başına düşen kapalı alan	Metrekare	7,67	7,7	9,92	9,95	9,7	9,99

**Göstergeye İlişkin Açıklama:** MCBÜ 2023-2027 Stratejik Planı Eğitim-öğretim programlarının geliştirilmesini sağlamak hedefi çerçevesinde, Üniversitemizde Öğrenci başına düşen kapalı alan miktarı takip edilerek Üniversite bütçesi doğrultusunda yeni fiziksel mekânlar kurulacak, var olanlar yenilenecek, geliştirilecek ve iş güvenliği risk analizi sonuçları göz önünde bulundurularak standartlara uygun hale getirilecektir. Kampus, laboratuvar ve dersliklerdeki teknolojik donanım yenilenecek ve güçlendirilecektir. Klasik kütüphane hizmetleri birimler bazında yaygınlaştırılacak ve geliştirilecektir.

**Hesaplama Yöntemi:** Üniversitemiz toplam kapalı alanı m2 / Öğrenci Sayısı

**Verinin Kaynağı:** Yapı İşleri ve Teknik Daire Başkanlığı

### Sorumlu İdare:

Performans Göstergesi	Ölçü Birimi	2021	2022 Planlanan	2022 YS Gerç. Tahmini	2023 Hedef	2024 Tahmin	2025 Tahmin
11- Öğrenci değişim programlarından yararlanan öğrencilerin oranı	Oran	0,22	0,42	0,25	0,27	0,28	0,29

**Göstergeye İlişkin Açıklama:** MCBÜ 2023-2027 Stratejik Planı , Araştırmacı insan kaynağının yenilikçi ve nitelikli araştırma yapabilme kapasitesini artırmak hedefi kapsamında öncelikli alanlar ile ilgili ulusal/uluslararası sempozyum/ çalıştay düzenlenecek ve ikili/çoklu anlaşmalar yapılacaktır.

**Hesaplama Yöntemi:** Öğrenci değişim programlarından yararlanan öğrenci sayısı / Toplam Öğrenci Sayısı

**Verinin Kaynağı:** Genel Sekreterlik

### Sorumlu İdare:

Performans Göstergesi	Ölçü Birimi	2021	2022 Planlanan	2022 YS Gerç. Tahmini	2023 Hedef	2024 Tahmin	2025 Tahmin
12- Öğretim üyesi başına düşen öğrenci sayısı	Sayı	58,89	66	58	57	56	55

**Göstergeye İlişkin Açıklama:** Öğretim üyesi başına düşen öğrenci sayısının takip edilerek eğitimdeki yeterliliklerin tespit edilmesini amaçlanmaktadır.

**Hesaplama Yöntemi:** Öğretim Üyesi Sayısı / Öğrenci Sayısı

**Verinin Kaynağı:** Öğrenci İşleri Daire Başkanlığı, Personel Daire Başkanlığı

### Sorumlu İdare:

Performans Göstergesi	Ölçü Birimi	2021	2022 Planlanan	2022 YS Gerç. Tahmini	2023 Hedef	2024 Tahmin	2025 Tahmin
13- Sağlık bilimleri kontenjan doluluk oranı	Oran	99,27	98	99,3	99,32	99,33	99,35

**Göstergeye İlişkin Açıklama:** Üniversitemiz kontenjan doluluk oranlarının takip edilerek etkin ve verimli bir eğitim amaçlanmaktadır.

**Hesaplama Yöntemi:** Öğrenci İşleri Daire Başkanlığımızdan alınan veriler doğrultusunda hesaplanmaktadır.

**Verinin Kaynağı:** Öğrenci İşleri Daire Başkanlığı

### Sorumlu İdare:

Performans Göstergesi	Ölçü Birimi	2021	2022 Planlanan	2022 YS Gerç. Tahmini	2023 Hedef	2024 Tahmin	2025 Tahmin
14- Sosyal bilimler kontenjan doluluk oranı	Oran	73,03	70	74,5	75	75,5	76

**Göstergeye İlişkin Açıklama:** Üniversitemiz kontenjan doluluk oranlarının takip edilerek etkin ve verimli bir eğitim amaçlanmaktadır.

**Hesaplama Yöntemi:** Öğrenci İşleri Daire Başkanlığımızdan alınan veriler doğrultusunda hesaplanmaktadır.

**Verinin Kaynağı:** Öğrenci İşleri Daire Başkanlığı

### Sorumlu İdare:

## MCBÜ 2023 Yılı Performans Programı

Performans Göstergesi	Ölçü Birimi	2021	2022 Planlanan	2022 YS Gerç. Tahmini	2023 Hedef	2024 Tahmin	2025 Tahmin
15- Teknokent veya Teknoloji Transfer Ofisi (TTO) projelerine katılan öğrenci sayısı	Sayı	127	105	130	132	135	138

**Göstergeye İlişkin Açıklama:** MCBÜ 2023-2027 Stratejik Planı Girişimci ve yenilikçi öğrenciler yetiştirmek hedefi kapsamında Teknoloji Transfer Ofisi'nin öğrencilere ve öğretim elemanlarına yönelik faaliyetleri artırılarak Teknokent veya Teknoloji Transfer Ofisi (TTO) projelerine katılan öğrenci sayısının takip edilmesi amaçlanmaktadır.

**Hesaplama Yöntemi:** MCBÜ Teknokent alınan veriler doğrultusunda  
**Verinin Kaynağı:** MCBÜ Teknokent

**Sorumlu İdare:**

Performans Göstergesi	Ölçü Birimi	0	2022 Planlanan	2022 YS Gerç. Tahmini	2023 Hedef	2024 Tahmin	2025 Tahmin
16- Uluslararası kuruluşlarla ortak uygulanan eğitim programı sayısı	Sayı	0	0	0	0	0	0

**Göstergeye İlişkin Açıklama:**

**Hesaplama Yöntemi:**

**Verinin Kaynağı:**

**Sorumlu İdare:**

Performans Göstergesi	Ölçü Birimi	2021	2022 Planlanan	2022 YS Gerç. Tahmini	2023 Hedef	2024 Tahmin	2025 Tahmin
17- Yabancı dilde eğitim veren program sayısı	Sayı	6	7	0	9	9	10

**Göstergeye İlişkin Açıklama:** MCBÜ 2023-2027 stratejik planında, EĞİTİM -ÖĞRETİM KALİTESİNİ GELİŞTİRMEK VE SÜREKLİLİĞİNİ SAĞLAMAK Tüm programlarda %100 İngilizce Eğitime Geçmek Hedefi, Öğrencilerimizin evrensel rekabet düzeyini arttıracak yabancı dil eğitim başarısını yükseltmek ve yabancı öğrenci çekerek çok kültürlü yapının desteklenmesi stratejisi ile takip edilmekte ve tüm programların İngilizce verilmesi yönünde çalışılmaktadır.

**Hesaplama Yöntemi:** Öğrenci İşleri Daire Başkanlığından alınan veriler doğrultusunda hesaplanmaktadır.

**Verinin Kaynağı:** Öğrenci İşleri Daire Başkanlığı

**Sorumlu İdare:**

Performans Göstergesi	Ölçü Birimi	2021	2022 Planlanan	2022 YS Gerç. Tahmini	2023 Hedef	2024 Tahmin	2025 Tahmin
18- Yabancı uyruklu akademisyen sayısı	Sayı	9	10	10	11	11	12

**Göstergeye İlişkin Açıklama:** MCBÜ 2023-2027 stratejik planında, EĞİTİM -ÖĞRETİM KALİTESİNİ GELİŞTİRMEK VE SÜREKLİLİĞİNİ SAĞLAMAK Eğitim ve Öğretim Altyapısını Geliştirmek Hedefi kapsamında Dünya üniversitelerinin altyapı ve başarı düzeylerini izleyerek kıyas yapmak Stratejisi ve Eğitimde küreselleşmeye öncelik verilmesi faaliyeti ile takip edilmekte ve artırılması yönünde çalışmalar sürdürülmektedir.

**Hesaplama Yöntemi:** Personel Daire Başkanlığından alınan veriler doğrultusunda işlem yapılmaktadır.

**Verinin Kaynağı:** Personel Daire Başkanlığı

**Sorumlu İdare:**

Performans Göstergesi	Ölçü Birimi	2021	2022 Planlanan	2022 YS Gerç. Tahmini	2023 Hedef	2024 Tahmin	2025 Tahmin
19- Yabancı uyruklu öğrenci sayısı	Sayı	732	700	755	765	770	775

**Göstergeye İlişkin Açıklama:** Tüm programlarda %100 İngilizce Eğitime Geçmek Hedefi, Öğrencilerimizin evrensel rekabet düzeyini arttıracak yabancı dil eğitim başarısını yükseltmek ve yabancı öğrenci çekerek çok kültürlü yapının desteklenmesi stratejisi altında, Yabancı öğrenci kontenjanını arttırmak faaliyeti ile takip edilmekte ve artırılması yönünde çalışmalar sürdürülmektedir. Yabancı uyruklu öğrenci sayısının takip edilerek Üniversitemizin Uluslararası bir üniversite olması amaçlanmaktadır.

**Hesaplama Yöntemi:** Öğrenci İşleri Daire Başkanlığından alınan veriler doğrultusunda işlem yapılmaktadır.

**Verinin Kaynağı:** Öğrenci İşleri Daire Başkanlığı

**Sorumlu İdare:**

Performans Göstergesi	Ölçü Birimi	2021	2022 Planlanan	2022 YS Gerç. Tahmini	2023 Hedef	2024 Tahmin	2025 Tahmin
20- Yan dal ve çift ana dal programından mezun olanların toplam mezun sayısına oranı	Oran	1,78	0,43	1,79	1,8	1,8	1,81

**Göstergeye İlişkin Açıklama:** MCBÜ 2023-2027 stratejik Planı EĞİTİM -ÖĞRETİM KALİTESİNİ GELİŞTİRMEK VE SÜREKLİLİĞİNİ SAĞLAMAK amaç ve Eğitim-öğretim programlarının geliştirilmesini sağlamak hedefi çerçevesinde, Yan dal/çift ana dal ve ortak programların disiplinler arası öğrenme becerilerini geliştirmek üzere çeşitlendirilecektir.

**Hesaplama Yöntemi:** Öğrenci İşleri Daire Başkanlığından alınan veriler, Yan dal ve çift ana dal programından mezun olanların sayısı / toplam mezun sayısı

**Verinin Kaynağı:** Öğrenci İşleri Daire Başkanlığı

**Sorumlu İdare:**

Performans Göstergesi	Ölçü Birimi	0	2022 Planlanan	2022 YS Gerç. Tahmini	2023 Hedef	2024 Tahmin	2025 Tahmin
21- Yükseköğretim kurumlarında öğretim elemanı ve öğrenci değişim programlarına katılanların sayısı	Sayı	0	0	0	0	0	0

**Göstergeye İlişkin Açıklama:**

**Hesaplama Yöntemi:**

**Verinin Kaynağı:**

**Sorumlu İdare:**

**Alt Program Kapsamında Yürütülecek Faaliyet Maliyetleri**

Faaliyetler	2022 Bütçe	2022 Harcama Haziran	2023 Bütçe	2024 Tahmin	2025 Tahmin
<b>Doktora ve Tıpta Uzmanlık Eğitimi</b>	<b>8.850.000</b>	<b>5.477.552</b>	<b>21.567.000</b>	<b>26.014.000</b>	<b>29.940.000</b>
Bütçe İçi	8.850.000	5.477.552	21.567.000	26.014.000	29.940.000
Bütçe Dışı	0	0	0	0	0
<b>Fen ve Mühendislik Bilimleri Öğrencilerinin Uygulamalı Eğitimi</b>	<b>0</b>	<b>701.536</b>	<b>0</b>	<b>0</b>	<b>0</b>
Bütçe İçi	0	701.536	0	0	0
Bütçe Dışı	0	0	0	0	0
<b>Yükseköğretim Kurumları Bilgi ve Kültürel Kaynaklar ile Sportif Altyapısının Geliştirilmesi Hizmetleri</b>	<b>3.346.000</b>	<b>1.626.363</b>	<b>7.123.000</b>	<b>18.765.000</b>	<b>12.334.000</b>
Bütçe İçi	3.346.000	1.626.363	7.123.000	18.765.000	12.334.000
Bütçe Dışı	0	0	0	0	0
<b>Yükseköğretim Kurumları Birinci Öğretim</b>	<b>405.970.000</b>	<b>248.504.760</b>	<b>992.210.000</b>	<b>1.187.830.000</b>	<b>1.374.808.000</b>
Bütçe İçi	405.970.000	248.504.760	992.210.000	1.187.830.000	1.374.808.000
Bütçe Dışı	0	0	0	0	0
<b>Yükseköğretim Kurumları İkinci Öğretim</b>	<b>12.760.000</b>	<b>5.204.393</b>	<b>10.197.000</b>	<b>12.140.000</b>	<b>13.473.000</b>
Bütçe İçi	12.760.000	5.204.393	10.197.000	12.140.000	13.473.000
Bütçe Dışı	0	0	0	0	0
<b>Yükseköğretim Kurumları Tezsiz Yüksek Lisans</b>	<b>117.000</b>	<b>205.236</b>	<b>299.000</b>	<b>362.000</b>	<b>416.000</b>
Bütçe İçi	117.000	205.236	299.000	362.000	416.000
Bütçe Dışı	0	0	0	0	0
<b>Yükseköğretim Kurumları Uzaktan Eğitim</b>	<b>1.582.000</b>	<b>875.993</b>	<b>2.300.000</b>	<b>2.779.000</b>	<b>3.204.000</b>
Bütçe İçi	1.582.000	875.993	2.300.000	2.779.000	3.204.000
Bütçe Dışı	0	0	0	0	0
<b>Yükseköğretim Kurumları Yaz Okulları</b>	<b>0</b>	<b>0</b>	<b>0</b>	<b>0</b>	<b>0</b>
Bütçe İçi	0	0	0	0	0
Bütçe Dışı	0	0	0	0	0
<b>T O P L A M</b>	<b>432.625.000</b>	<b>262.595.833</b>	<b>1.033.696.000</b>	<b>1.247.890.000</b>	<b>1.434.175.000</b>
Bütçe İçi	432.625.000	262.595.833	1.033.696.000	1.247.890.000	1.434.175.000
Bütçe Dışı	0	0	0	0	0

**Faaliyetlere İlişkin Açıklamalar:**

**Doktora Öğrencilerine Yönelik Burs Hizmetleri**

Doktora Öğrencilerine Yönelik Burs Hizmetleri

**Doktora ve Tıpta Uzmanlık Eğitimi**

Doktora ve Tıpta Uzmanlık Eğitimi

**Fen ve Mühendislik Bilimleri Öğrencilerinin Uygulamalı Eğitimi**

Fen ve Mühendislik Bilimleri Öğrencilerinin Uygulamalı Eğitimi

**Galatasaray Üniversitesine Bağlı İlk ve Orta Öğretim Hizmetleri**

**Lisans Öğrencilerine Yönelik Burs Hizmetleri**

Lisans Öğrencilerine Yönelik Burs Hizmetleri

**Mimar Sinan Güzel Sanatlar Üniversitesi Resim ve Heykel Müzesi Faaliyetleri**

**OSB Meslek Yüksekokulları Eğitim Desteği**

OSB Meslek Yüksekokulları Eğitim Desteği

**Yabancı Uyruklu Öğrenci Programı Kapsamında Yürütülen Hizmetler**

Yabancı Uyruklu Öğrenci Programı Kapsamında Yürütülen Hizmetler

**Yükseköğretim Kurumları Açıköğretim**

Yükseköğretim Kurumları Açıköğretim

## MCBÜ 2023 Yılı Performans Programı

### Yükseköğretim Kurumları Bilgi ve Kültürel Kaynaklar ile Sportif Altyapının Geliştirilmesi Hizmetleri

Yükseköğretim Kurumları Bilgi ve Kültürel Kaynaklarının Geliştirilmesi ve Erişimin Kolaylaştırılması

#### Yükseköğretim Kurumları Birinci Öğretim

Üniversitemiz, lisans ve lisansüstü öğrencilerin, öğrenci değişim programlarına katılımı sağlanacaktır. Özellikle önemli teknolojilerde ihtisaslaşmış disiplinler arası lisans programlarının açılmasına önem verilmektedir. Ulusal ve uluslararası alanda akredite eğitim programlarıyla, önlisans, lisans, lisansüstü eğitim kalitesinin yüksek olması amaçlanmaktadır. Yabancı dilde eğitim verilen program ve ders sayısının geliştirilmesi amacıyla çalışmalar yapılması da bu faaliyet kapsamı altındadır. Güncel beklenti ve gereksinimlere uygun olarak yeni eğitim programları ve yeni dersler geliştirilecektir. Öğrencilerin eğitim öğretim altyapısı olanaklarından memnuniyet düzeyi artırılabilecektir. Birimlerin mevcut olanaklarını ihtiyaca göre geliştirerek eğitim- öğretime olumlu katkı sağlanması temin edilecektir.

#### Yükseköğretim Kurumları İkinci Öğretim

Üniversitemiz 14 Fakülte, 2 Yüksekokul, 15 Meslek Yüksekokulu, ve 3 enstitü yer almakta olup bu okullardan lisans ve ön lisans eğitim veren 9'unda ikinci öğretim yapılmakta ve gelir elde edilmektedir. 2020 - 2021 Eğitim - Öğretim Döneminde 2. öğretim kapsamında toplam 12.070 öğrenci eğitim almıştır. Bu gelirler ile okullarımızın cari harcamalarına yönelik giderleri ödenmekte, ayrıca bu programlar kapsamında ders veren akademisyenlerin ücretleri ödenmektedir.

#### Yükseköğretim Kurumları Tezsiz Yüksek Lisans

Üniversitemiz Tezsiz Yüksek Lisans programları eğitim ve öğretimi 3 enstitüde tezsiz öğretim geliri elde edilmekte olup 2020-2021 öğretim döneminde öğrencilerimize eğitim verilmiştir. Bu faaliyet kapsamında elde edilen gelirler ile ders veren akademik personelin ücretleri karşılanmakta ayrıca okulların cari giderlerine yönelik harcamalar yapılmaktadır.

#### Yükseköğretim Kurumları Uluslararası Ortak Eğitim ve Öğretim Programı

Yükseköğretim Kurumları Uluslararası Ortak Eğitim ve Öğretim Programı düzenlenmesi.

#### Yükseköğretim Kurumları Uzaktan Eğitim

Üniversitemiz Uzaktan Eğitim programlarının sürdürülmesi kapsamında 1.503 ödet öğrencimiz olup 976 önlisans, 206 lisans ve 321 yüksek lisans öğrencimiz bulunmaktadır.

#### Yükseköğretim Kurumları Yaz Okulları

Üniversitemiz bünyesinde Yaz Okulları kapsamında yürütülecek faaliyetler

### Alt Program Adı: ÖĞRETİM ELEMANLARINA SAĞLANAN BURS VE DESTEKLER Gereke ve Açıklamalar

Çağdaş öğretim yöntemleri, ölçme ve değerlendirme, öğretim teknolojileri, sunum ve soru hazırlama becerileri vb. konularda eğitimcilerin eğitim amaçlı seminer ve programlar düzenlenmesi sağlanacaktır. Öğretim elemanlarının mesleki, bilimsel ve sanatsal bakımdan kendilerini geliştirmesinin sağlanması çalışmalarına katılımı özendirilecek ve desteklenecektir. Eğitimin sürekli iyileştirilmesi kapsamında öğrencilerin ders değerlendirmeleriyle ilgili görüş ve düşüncelerinin öğretim elemanlarına geri bildirim olarak sunulması hedeflenmektedir.

#### Alt Program Hedefi:

Alanında yetkin, araştırmacı, bilgi üreten ve aktaran akademisyenler yetiştirilmesi

#### Performans Göstergeleri

Performans Göstergesi	Ölçü Birimi	2021	2022 Planlanan	2022 YS Gerç. Tahmini	2023 Hedef	2024 Tahmin	2025 Tahmin
1- SCI, SCI-Expanded, SSCI ve AHCI kapsamındaki dergilerde öğretim elemanı başına düşen yayın sayısı	Sayı	0,11	0,2	0,12	0,13	0,13	0,14

**Göstereye İlişkin Açıklama:** Küresel Düzeyde Yarışan Nitelik ve Sayıda Öğretim Üyesine Sahip Olmak Hedefi, Öğretim üyesi performans ve destek sistemlerinin oluşturulması Stratejisi kapsamında Akademik teşvik sistemine başvuru sayısının artırılması ve Öğretim üyelerinin araştırmaya yönelmelerinin sağlanması faaliyetleri ile takip edilmekte, geliştirilmesi yönünde çalışmalar sürdürülmektedir.

#### Hesaplama Yöntemi:

SCI, SCI-Expanded, SSCI ve AHCI kapsamındaki dergilerde yayın sayısı/ Öğretim elemanı sayısı

#### Verinin Kaynağı:

Gösterge gerçekleştirme bilgisi Kütüphane ve Dokümantasyon Daire Başkanlığından alınmıştır.

#### Sorumlu İdare:

Performans Göstergesi	Ölçü Birimi	2021	2022 Planlanan	2022 YS Gerç. Tahmini	2023 Hedef	2024 Tahmin	2025 Tahmin
2- Yükseköğretim Kurulu tarafından belirlenecek öncelikli alanlarda sağlanan burslardan yararlanan doktora öğrenci sayısı	Sayı	34	33	35	36	37	38

#### Göstereye İlişkin Açıklama:

#### Hesaplama Yöntemi:

Genel Sekreterlikten alınan veriler doğrultusunda işlem yapılmaktadır.

#### Verinin Kaynağı:

Genel Sekreterlik

#### Sorumlu İdare:

## MCBÜ 2023 Yılı Performans Programı

Performans Göstergesi	Ölçü Birimi	2020	2022 Planlanan	2022 YS Geç. Tahmini	2023 Hedef	2024 Tahmin	2025 Tahmin
3- Yükseköğretim Kurulu tarafından sağlanan araştırma desteklerinden yararlananların sayısı	Sayı	15	21	1	1	1	2

**Göstergeye İlişkin Açıklama:** Üniversitemiz bünyesinde YÖK tarafından sağlanan araştırma desteklerinden yararlanan kişi sayısının takip edilmesini amaçlanmaktadır  
**Hesaplama Yöntemi:** Genel Sekreterlikten alınan veriler doğrultusunda işlem yapılmaktadır.  
**Verinin Kaynağı:** Genel Sekreterlik  
**Sorumlu İdare:**

Performans Göstergesi	Ölçü Birimi	2021	2022 Planlanan	2022 YS Geç. Tahmini	2023 Hedef	2024 Tahmin	2025 Tahmin
4- Yükseköğretim Kurulu, Türkiye Bilimler Akademisi ve TÜBİTAK bilim, teşvik ve sanat ödülleri sayısı	Sayı	1	100	1	1	2	2

**Göstergeye İlişkin Açıklama:** Üniversitemiz bünyesinde YÖK , Türkiye Bilimler Akademisi ve TÜBİTAK bilim, teşvik ve sanat ödülleri sayısının artırılması amaçlanmaktadır  
**Hesaplama Yöntemi:** Genel Sekreterlikten alınan veriler doğrultusunda işlem yapılmaktadır.  
**Verinin Kaynağı:** Genel Sekreterlik  
**Sorumlu İdare:**

### Alt Program Kapsamında Yürütülecek Faaliyet Maliyetleri

Faaliyetler	2022 Bütçe	2022 Harcama Haziran	2023 Bütçe	2024 Tahmin	2025 Tahmin
<b>T O P L A M</b>	<b>0</b>	<b>0</b>	<b>0</b>	<b>0</b>	<b>0</b>
Bütçe İçi	0	0	0	0	0
Bütçe Dışı	0	0	0	0	0

### Faaliyetlere İlişkin Açıklamalar:

#### Araştırma Görevlileri Yurtdışı Araştırma Bursu Hizmetleri

Araştırma Görevlileri Yurtdışı Araştırma Bursu Hizmetleri verilmesi kapsamında yürütülecek faaliyetlerdir.

#### Öğretim Elemanlarına Yönelik Yabancı Dil Kursu Hizmetleri

Öğretim Elemanları Yurtdışı Yabancı Dil Bursu Hizmetleri verilmesi kapsamında yürütülecek faaliyetler.

#### Öğretim Üyesi Yetiştirme Programı ve Yurtdışı Destek Hizmetleri

Öğretim Üyesi Yetiştirme Programı ve Yurtdışı Destek Hizmetleri



**Alt Program Adı:** YÜKSEKÖĞRETİMDE ÖĞRENCİ YAŞAMI  
**Gerekeçe ve Açıklamalar**

Üniversitemiz bütçesi doğrultusunda yeni fiziksel mekânlar kurulacak, var olanlar yenilenerek, geliştirilerek ve iş güvenliği risk analizi sonuçları göz önünde bulundurularak standartlara uygun hale getirilmesi sağlanacaktır. Kampus, laboratuvar ve dersliklerdeki teknolojik donanımların yenilenerek güçlendirilmesi, Klasik kütüphane hizmetlerinin birimler bazında yaygınlaştırılarak geliştirilmesi, Psikolojik danışmanlık ve rehberlik hizmetlerinin çeşitlendirilerek etkinleştirilmesi, Sosyal sorumluluk ve proje faaliyetlerinin artırılması, Sosyal kültürel, sanatsal ve sportif etkinliklere destek verilmesi hedeflenmektedir.

**Alt Program Hedefi:**

Yükseköğretim öğrencilerine sunulan beslenme ve barınma hizmetlerinin kalitesinin artırılması; öğrencilerin kişisel ve sosyal gelişimi desteklenerek yaşam kalitesinin yükseltilmesi

**Performans Göstergeleri**

Performans Göstergesi	Ölçü Birimi	2020	2022 Planlanan	2022 YS Geç. Tahmini	2023 Hedef	2024 Tahmin	2025 Tahmin
1- Barınma hizmetlerinden yararlanan öğrenci sayısı	Sayı	0	0	0	0	0	0

**Gösteregeye İlişkin Açıklama:** MCBÜ 2023-2027 Stratejik Planı EĞİTİM -ÖĞRETİM KALİTESİNİ GELİŞTİRMEK VE SÜREKLİLİĞİNİ SAĞLAMAK amacı ,Yerleşkelerin sosyo kültürel ortamlarının nüfuslarına oranları belirlenerek yerleşkenin özelliğine göre ihtiyaç duyulan mekânların oluşturulması faaliyeti altında takip edilmekte olup, geliştirilmesi yönünde çalışmalar desteklenmektedir.

**Hesaplama Yöntemi:** Sağlık Kültür ve Spor Daire Başkanlığından alınan veriler

**Verinin Kaynağı:** Sağlık Kültür ve Spor Daire Başkanlığı

**Sorumlu İdare:**

Performans Göstergesi	Ölçü Birimi	2021	2022 Planlanan	2022 YS Geç. Tahmini	2023 Hedef	2024 Tahmin	2025 Tahmin
2- Beslenme hizmetlerinden yararlanan öğrenci sayısı	Sayı	6.150	11.000	6.200	6.220	6.250	6.300

**Gösteregeye İlişkin Açıklama:** MCBÜ 2023-2027 Stratejik Planı EĞİTİM -ÖĞRETİM KALİTESİNİ GELİŞTİRMEK VE SÜREKLİLİĞİNİ SAĞLAMAK amacı ,Yerleşkelerin sosyo kültürel ortamlarının nüfuslarına oranları belirlenerek yerleşkenin özelliğine göre ihtiyaç duyulan mekânların oluşturulması faaliyeti altında takip edilmekte olup, geliştirilmesi yönünde çalışmalar desteklenmektedir.

**Hesaplama Yöntemi:** Sağlık Kültür ve Spor Daire Başkanlığından alınan veriler

**Verinin Kaynağı:** Sağlık Kültür ve Spor Daire Başkanlığı

**Sorumlu İdare:**

Performans Göstergesi	Ölçü Birimi	2021	2022 Planlanan	2022 YS Geç. Tahmini	2023 Hedef	2024 Tahmin	2025 Tahmin
3- Öğrenci başına düşen sosyal donatı alanı	Metrekare	0,63	0,62	0,64	0,65	0,66	0,67

**Gösteregeye İlişkin Açıklama:** MCBÜ 2023-2027 Stratejik Planı EĞİTİM -ÖĞRETİM KALİTESİNİ GELİŞTİRMEK VE SÜREKLİLİĞİNİ SAĞLAMAK amacı ,Yerleşkelerin sosyo kültürel ortamlarının nüfuslarına oranları belirlenerek yerleşkenin özelliğine göre ihtiyaç duyulan mekânların oluşturulması faaliyeti altında takip edilmekte olup, geliştirilmesi yönünde çalışmalar desteklenmektedir.

**Hesaplama Yöntemi:** Üniversitemiz toplam Öğrenci Sayısı/Üniversitemiz Sosyal donatı alanlarının m2

**Verinin Kaynağı:** Sağlık Kültür ve Spor Daire Başkanlığı ,Yapı İşleri ve Teknik Daire Başkanlığı

**Sorumlu İdare:**

Performans Göstergesi	Ölçü Birimi	2021	2022 Planlanan	2022 YS Geç. Tahmini	2023 Hedef	2024 Tahmin	2025 Tahmin
4- Öğrenci kulüp ve topluluk sayısı	Sayı	99	82	105	106	110	115

**Gösteregeye İlişkin Açıklama:** MCBÜ 2023-2027 Stratejik Planı EĞİTİM -ÖĞRETİM KALİTESİNİ GELİŞTİRMEK VE SÜREKLİLİĞİNİ SAĞLAMAK amacı çerçevesinde yerleşkelerin sosyo kültürel ortamlarının nüfuslarına oranları belirlenerek yerleşkenin özelliğine göre ihtiyaç duyulan mekânların oluşturulması faaliyeti altında takip edilmekte olup, sosyal faaliyet ve öğrenci kulüplerinin artırılması amaçlanmaktadır.

**Hesaplama Yöntemi:** Sağlık Kültür ve Spor Daire Başkanlığından alınan veriler doğrultusunda

**Verinin Kaynağı:** Sağlık Kültür ve Spor Daire Başkanlığı

**Sorumlu İdare:**

Performans Göstergesi	Ölçü Birimi	2021	2022 Planlanan	2022 YS Geç. Tahmini	2023 Hedef	2024 Tahmin	2025 Tahmin
5- Sosyal, kültürel ve sportif faaliyet sayısı	Sayı	50	60	205	210	210	215

**Gösteregeye İlişkin Açıklama:** MCBÜ 2023-2027 Stratejik Planı EĞİTİM -ÖĞRETİM KALİTESİNİ GELİŞTİRMEK VE SÜREKLİLİĞİNİ SAĞLAMAK amacı ,Yerleşkelerin sosyo kültürel ortamlarının nüfuslarına oranları belirlenerek yerleşkenin özelliğine göre ihtiyaç duyulan mekânların oluşturulması faaliyeti altında takip edilmekte olup, geliştirilmesi yönünde çalışmalar desteklenmektedir.

**Hesaplama Yöntemi:** Sağlık Kültür ve Spor Daire Başkanlığından alınan veriler doğrultusunda

**Verinin Kaynağı:** Sağlık Kültür ve Spor Daire Başkanlığı

**Sorumlu İdare:**

Performans Göstergesi	Ölçü Birimi	2020	2022 Planlanan	2022 YS Geç. Tahmini	2023 Hedef	2024 Tahmin	2025 Tahmin
6- Yükseköğretimde öğrenci başına barınma harcaması	TL	0	0	0	0	0	0

**Gösteregeye İlişkin Açıklama:**

**Hesaplama Yöntemi:**

**Verinin Kaynağı:**

**Sorumlu İdare:**

## MCBÜ 2023 Yılı Performans Programı

Performans Göstergesi	Ölçü Birimi	2021	2022 Planlanan	2022 YS Gerç. Tahmini	2023 Hedef	2024 Tahmin	2025 Tahmin
7- Yükseköğretimde öğrenci başına beslenme harcaması	TL	20,28	16	30	32	33	35

**Göstergeye İlişkin Açıklama:** MCBÜ 2023-2027 Stratejik Planı EĞİTİM -ÖĞRETİM KALİTESİNİ GELİŞTİRMEK VE SÜREKLİLİĞİNİ SAĞLAMAK amacı ,Yerleşkelerin sosyo kültürel ortamlarının nüfuslarına oranları belirlenerek yerleşkenin özelliğine göre ihtiyaç duyulan mekanların oluşturulması faaliyeti altında takip edilmekte olup, geliştirilmesi yönünde çalışmalar desteklenmektedir.

**Hesaplama Yöntemi:** Toplam Beslenme Harcaması/Toplam Öğrenci Sayısı

**Verinin Kaynağı:** Sağlık Kültür ve Spor Daire Başkanlığı, Öğrenci İşleri Daire Başkanlığı

**Sorumlu İdare:**

Performans Göstergesi	Ölçü Birimi	2021	2022 Planlanan	2022 YS Gerç. Tahmini	2023 Hedef	2024 Tahmin	2025 Tahmin
8- Yükseköğretimde öğrenci yaşamından memnuniyet oranı	Oran	57,35	58	59	60	60,5	61

**Göstergeye İlişkin Açıklama:** MCBÜ 2023-2027 Stratejik Planı EĞİTİM -ÖĞRETİM KALİTESİNİ GELİŞTİRMEK VE SÜREKLİLİĞİNİ SAĞLAMAK amacı ,Yerleşkelerin sosyo kültürel ortamlarının nüfuslarına oranları belirlenerek yerleşkenin özelliğine göre ihtiyaç duyulan mekanların oluşturulması faaliyeti altında takip edilmekte olup, geliştirilmesi yönünde çalışmalar desteklenmektedir.

**Hesaplama Yöntemi:** Yükseköğretimde öğrenci yaşamından memnuniyet oranı

**Verinin Kaynağı:** Genel Sekreterlik

**Sorumlu İdare:**

Performans Göstergesi	Ölçü Birimi	2020	2022 Planlanan	2022 YS Gerç. Tahmini	2023 Hedef	2024 Tahmin	2025 Tahmin
9- Yükseköğretimde öğrencilere sunulan sağlık hizmetinden yararlanan öğrenci sayısının toplam öğrenci sayısına oranı	Oran	0	0	0	0	0	0

**Göstergeye İlişkin Açıklama:**

**Hesaplama Yöntemi:**

**Verinin Kaynağı:**

**Sorumlu İdare:**

### Alt Program Kapsamında Yürütülecek Faaliyet Maliyetleri

Faaliyetler	2022 Bütçe	2022 Harcama Haziran	2023 Bütçe	2024 Tahmin	2025 Tahmin
<b>Yükseköğretimde Beslenme Hizmetleri</b>	<b>9.770.000</b>	<b>6.656.870</b>	<b>22.450.000</b>	<b>26.827.000</b>	<b>30.522.000</b>
Bütçe İçi	9.770.000	6.656.870	22.450.000	26.827.000	30.522.000
Bütçe Dışı	0	0	0	0	0
<b>Yükseköğretimde Kültür ve Spor Hizmetleri</b>	<b>1.004.000</b>	<b>985.645</b>	<b>2.077.000</b>	<b>2.476.000</b>	<b>2.748.000</b>
Bütçe İçi	1.004.000	985.645	2.077.000	2.476.000	2.748.000
Bütçe Dışı	0	0	0	0	0
<b>Yükseköğretimde Öğrenci Yaşamına İlişkin Diğer Hizmetler</b>	<b>9.026.000</b>	<b>8.814.529</b>	<b>21.516.000</b>	<b>25.582.000</b>	<b>29.207.000</b>
Bütçe İçi	9.026.000	8.814.529	21.516.000	25.582.000	29.207.000
Bütçe Dışı	0	0	0	0	0
<b>Yükseköğretimde Sağlık Hizmetleri</b>	<b>28.000</b>	<b>0</b>	<b>59.000</b>	<b>71.000</b>	<b>80.000</b>
Bütçe İçi	28.000	0	59.000	71.000	80.000
Bütçe Dışı	0	0	0	0	0
<b>T O P L A M</b>	<b>19.828.000</b>	<b>16.457.044</b>	<b>46.102.000</b>	<b>54.956.000</b>	<b>62.557.000</b>
Bütçe İçi	19.828.000	16.457.044	46.102.000	54.956.000	62.557.000
Bütçe Dışı	0	0	0	0	0

### Faaliyetlere İlişkin Açıklamalar:

#### Yükseköğretimde Barınma Hizmetleri

Yükseköğretimde Barınma Hizmetleri

#### Yükseköğretimde Beslenme Hizmetleri

Yükseköğretimde Beslenme Hizmetleri verilmesi ve hizmet kalitesinin artırılması faaliyeti kapsamında Üniversitemizde bulunan 46.568 öğrencimize ve 1.816 Akademik Personel 1.428 İdari Personel için yıllık toplam 550.000 öğün yemek hizmeti verilmektedir.

#### Yükseköğretimde Kültür ve Spor Hizmetleri

Yükseköğretimde Kültür ve Spor Hizmetlerinin verilmesi . Spor ve kültür etkinliklerinin artırılması

#### Yükseköğretimde Öğrenci Yaşamına İlişkin Diğer Hizmetler

Yükseköğretimde Kültür ve Spor Hizmetlerinin verilmesi . Spor ve kültür etkinliklerinin artırılması

#### Yükseköğretimde Sağlık Hizmetleri

Üniversitemiz Öğrenci ve personeline yönelik verilecek olan sağlık hizmet faaliyetleridir.



## MCBÜ 2023 Yılı Performans Programı

### FAALİYET MALİYETLERİ TABLOSU

<b>İdare Adı</b>	MANİSA CELAL BAYAR ÜNİVERSİTESİ
<b>Program Adı</b>	ARAŞTIRMA, GELİŞTİRME VE YENİLİK
<b>Alt Program Adı</b>	YÜKSEKÖĞRETİMDE BİLİMSEL ARAŞTIRMA VE GELİŞTİRME
<b>Alt Program Hedefi</b>	Yükseköğretim kurumlarında inovasyon amaçlı bilimsel çalışmaların artırılması
<b>Faaliyet Adı</b>	Yükseköğretim Kurumları Temel Araştırma Hizmetleri
<b>Açıklama</b>	2547 Sayılı Kanun ve Diğer Yasal Mevzuat Kapsamında Temel Araştırma Hizmetleri için Gerekli Laboratuvar, Makine-Teçhizat ve Donanım İhtiyaçları Karşılacaktır.

EKONOMİK KOD	2022 Bütçe	2022 Harcama (Haziran)	2023 Bütçe	2024 Tahmin	2025 Tahmin
Personel Giderleri					
Sosyal Güvenlik Kurumuna Devlet Primi Giderleri					
Mal ve Hizmet Alım Giderleri	59.000	176.362	122.000	145.000	163.000
Faiz Giderleri					
Cari Transferler					
Sermaye Giderleri					
Sermaye Transferleri					
Borç Verme					
<b>BÜTÇE İÇİ TOPLAM KAYNAK</b>	<b>59.000</b>	<b>176.362</b>	<b>122.000</b>	<b>145.000</b>	<b>163.000</b>
Döner Sermaye					
Özel Hesap					
Diğer Bütçe Dışı Kaynak					
<b>BÜTÇE DIŞI TOPLAM KAYNAK</b>					
<b>FAALİYET MALİYETİ TOPLAMI</b>	<b>59.000</b>	<b>176.362</b>	<b>122.000</b>	<b>145.000</b>	<b>163.000</b>

### FAALİYET MALİYETLERİ TABLOSU

<b>İdare Adı</b>	MANİSA CELAL BAYAR ÜNİVERSİTESİ
<b>Program Adı</b>	ARAŞTIRMA, GELİŞTİRME VE YENİLİK
<b>Alt Program Adı</b>	YÜKSEKÖĞRETİMDE BİLİMSEL ARAŞTIRMA VE GELİŞTİRME
<b>Alt Program Hedefi</b>	Yükseköğretim kurumlarında inovasyon amaçlı bilimsel çalışmaların artırılması
<b>Faaliyet Adı</b>	Yükseköğretim Kurumlarının Bilimsel Araştırma Projeleri
<b>Açıklama</b>	Bilimsel ve yenilikçi araştırma-geliştirme süreçleri ile ilgili fiziksel altyapıyı geliştirmek.Öncelikli alanlar ile ilgili ulusal/uluslararası sempozyum/ çalıştay düzenlenecek ve ikili/çoklu anlaşmalar yapılacaktır. Öğretim elemanlarının yurt dışı araştırma deneyimi

EKONOMİK KOD	2022 Bütçe	2022 Harcama (Haziran)	2023 Bütçe	2024 Tahmin	2025 Tahmin
Personel Giderleri					
Sosyal Güvenlik Kurumuna Devlet Primi Giderleri					
Mal ve Hizmet Alım Giderleri	5.430.000	5.430.000	11.232.000	13.377.000	14.848.000
Faiz Giderleri					
Cari Transferler					
Sermaye Giderleri	2.133.000	2.133.000	4.412.000	5.535.000	6.480.000
Sermaye Transferleri					
Borç Verme					
<b>BÜTÇE İÇİ TOPLAM KAYNAK</b>	<b>7.563.000</b>	<b>7.563.000</b>	<b>15.644.000</b>	<b>18.912.000</b>	<b>21.328.000</b>
Döner Sermaye					
Özel Hesap					
Diğer Bütçe Dışı Kaynak	2.688.221	2.487.091	3.000.000	3.100.000	3.150.000
<b>BÜTÇE DIŞI TOPLAM KAYNAK</b>	<b>2.688.221</b>	<b>2.487.091</b>	<b>3.000.000</b>	<b>3.100.000</b>	<b>3.150.000</b>
<b>FAALİYET MALİYETİ TOPLAMI</b>	<b>10.251.221</b>	<b>10.050.091</b>	<b>18.644.000</b>	<b>22.012.000</b>	<b>24.478.000</b>

## MCBÜ 2023 Yılı Performans Programı

### FAALİYET MALİYETLERİ TABLOSU

<b>İdare Adı</b>	MANİSA CELAL BAYAR ÜNİVERSİTESİ
<b>Program Adı</b>	HAYAT BOYU ÖĞRENME
<b>Alt Program Adı</b>	YÜKSEKÖĞRETİM KURUMLARI SÜREKLİ EĞİTİM FAALİYETLERİ
<b>Alt Program Hedefi</b>	Toplumun tüm kesimlerine ihtiyaç duyduğu alanlarda eğitimler verilmesi, kamu kurum ve kuruluşları, özel sektör ve uluslararası kuruluşlarla işbirliğinin gelişmesine katkıda bulunulması
<b>Faaliyet Adı</b>	Toplum Hizmetine Sunulan Eğitim Programları, Kurs ve Seminerler
<b>Açıklama</b>	Üniversite sanayi işbirliğini arttırmak. Sürekli Eğitim Merkezi bünyesinde düzenlenen sertifikalı program sayısını arttıracak. Sürekli Eğitim Merkezi bünyesinde düzenlenen sertifikalı programlara katılan kişi sayısı arttırılacaktır.

EKONOMİK KOD	2022 Bütçe	2022 Harcama (Haziran)	2023 Bütçe	2024 Tahmin	2025 Tahmin
<i>Personel Giderleri</i>					
<i>Sosyal Güvenlik Kurumuna Devlet Primi Giderleri</i>					
<i>Mal ve Hizmet Alım Giderleri</i>					
<i>Faiz Giderleri</i>					
<i>Cari Transferler</i>					
<i>Sermaye Giderleri</i>					
<i>Sermaye Transferleri</i>					
<i>Borç Verme</i>					
<b>BÜTÇE İÇİ TOPLAM KAYNAK</b>					
<i>Döner Sermaye</i>	827.390	294.300	1.850.000	2.035.000	2.238.500
<i>Özel Hesap</i>					
<i>Diğer Bütçe Dışı Kaynak</i>					
<b>BÜTÇE DIŞI TOPLAM KAYNAK</b>	827.390	294.300	1.850.000	2.035.000	2.238.500
<b>FAALİYET MALİYETİ TOPLAMI</b>	827.390	294.300	1.850.000	2.035.000	2.238.500

## MCBÜ 2023 Yılı Performans Programı

### FAALİYET MALİYETLERİ TABLOSU

<b>İdare Adı</b>	MANİSA CELAL BAYAR ÜNİVERSİTESİ
<b>Program Adı</b>	TEDAVİ EDİCİ SAĞLIK
<b>Alt Program Adı</b>	TEDAVİ HİZMETLERİ
<b>Alt Program Hedefi</b>	Tedavi edici sağlık hizmetinin erişilebilir ve etkili olarak sunulmasının sağlanması
<b>Faaliyet Adı</b>	Üniversite Genel Hastane Hizmetleri
<b>Açıklama</b>	Üniversitemiz Araştırma ve Uygulama Hastanesi bünyesinde daha kaliteli hizmet sunulması amaçlanmaktadır.

EKONOMİK KOD	2022 Bütçe	2022 Harcama (Haziran)	2023 Bütçe	2024 Tahmin	2025 Tahmin
<i>Personel Giderleri</i>	65.821.000	33.397.388	138.380.000	166.780.000	192.006.000
<i>Sosyal Güvenlik Kurumuna Devlet Primi Giderleri</i>	13.841.000	7.729.178	28.719.000	34.630.000	39.864.000
<i>Mal ve Hizmet Alım Giderleri</i>	203.000	151.492	420.000	501.000	557.000
<i>Faiz Giderleri</i>					
<i>Cari Transferler</i>	4.146.000	2.745.000	8.774.000	10.449.000	11.596.000
<i>Sermaye Giderleri</i>	15.700.000	11.889.073	30.000.000	37.634.000	44.060.000
<i>Sermaye Transferleri</i>					
<i>Borç Verme</i>					
<b>BÜTÇE İÇİ TOPLAM KAYNAK</b>	99.711.000	55.912.131	206.293.000	249.994.000	288.083.000
<i>Döner Sermaye</i>	437.713.100	432.777.482	865.000.000	952.281.000	1.047.509.100
<i>Özel Hesap</i>					
<i>Diğer Bütçe Dışı Kaynak</i>					
<b>BÜTÇE DIŞI TOPLAM KAYNAK</b>	437.713.100	432.777.482	865.000.000	952.281.000	1.047.509.100
<b>FAALİYET MALİYETİ TOPLAMI</b>	537.424.100	488.689.613	1.071.293.000	1.202.275.000	1.335.592.100

## MCBÜ 2023 Yılı Performans Programı

### FAALİYET MALİYETLERİ TABLOSU

İdare Adı	MANİSA CELAL BAYAR ÜNİVERSİTESİ
Program Adı	YÜKSEKÖĞRETİM
Alt Program Adı	ÖN LİSANS EĞİTİMİ, LİSANS EĞİTİMİ VE LİSANSÜSTÜ EĞİTİM
Alt Program Hedefi	Mesleki yeterlilik sahibi ve gelişime açık mezunlar yetiştirilmesi
Faaliyet Adı	Doktora ve Tıpta Uzmanlık Eğitimi
Açıklama	Doktora ve Tıpta Uzmanlık Eğitimi

EKONOMİK KOD	2022 Bütçe	2022 Harcama (Haziran)	2023 Bütçe	2024 Tahmin	2025 Tahmin
Personel Giderleri	8.267.000	5.219.820	20.334.000	24.536.000	28.248.000
Sosyal Güvenlik Kurumuna Devlet Primi Giderleri	497.000	197.203	1.057.000	1.274.000	1.467.000
Mal ve Hizmet Alım Giderleri	86.000	60.529	176.000	204.000	225.000
Faiz Giderleri					
Cari Transferler					
Sermaye Giderleri					
Sermaye Transferleri					
Borç Verme					
<b>BÜTÇE İÇİ TOPLAM KAYNAK</b>	<b>8.850.000</b>	<b>5.477.552</b>	<b>21.567.000</b>	<b>26.014.000</b>	<b>29.940.000</b>
Döner Sermaye					
Özel Hesap					
Diğer Bütçe Dışı Kaynak					
<b>BÜTÇE DIŞI TOPLAM KAYNAK</b>					
<b>FAALİYET MALİYETİ TOPLAMI</b>	<b>8.850.000</b>	<b>5.477.552</b>	<b>21.567.000</b>	<b>26.014.000</b>	<b>29.940.000</b>

### FAALİYET MALİYETLERİ TABLOSU

İdare Adı	MANİSA CELAL BAYAR ÜNİVERSİTESİ
Program Adı	YÜKSEKÖĞRETİM
Alt Program Adı	ÖN LİSANS EĞİTİMİ, LİSANS EĞİTİMİ VE LİSANSÜSTÜ EĞİTİM
Alt Program Hedefi	Mesleki yeterlilik sahibi ve gelişime açık mezunlar yetiştirilmesi
Faaliyet Adı	Yükseköğretim Kurumları Bilgi ve Kültürel Kaynaklar ile Sportif Altyapının Geliştirilmesi Hizmetleri
Açıklama	Yükseköğretim Kurumları Bilgi ve Kültürel Kaynaklarının Geliştirilmesi ve Erişimin Kolaylaştırılması

EKONOMİK KOD	2022 Bütçe	2022 Harcama (Haziran)	2023 Bütçe	2024 Tahmin	2025 Tahmin
Personel Giderleri	1.133.000	903.089	2.672.000	3.223.000	3.712.000
Sosyal Güvenlik Kurumuna Devlet Primi Giderleri	172.000	145.251	367.000	442.000	509.000
Mal ve Hizmet Alım Giderleri	41.000	78.853	84.000	100.000	113.000
Faiz Giderleri					
Cari Transferler					
Sermaye Giderleri	2.000.000	499.170	4.000.000	15.000.000	8.000.000
Sermaye Transferleri					
Borç Verme					
<b>BÜTÇE İÇİ TOPLAM KAYNAK</b>	<b>3.346.000</b>	<b>1.626.363</b>	<b>7.123.000</b>	<b>18.765.000</b>	<b>12.334.000</b>
Döner Sermaye					
Özel Hesap					
Diğer Bütçe Dışı Kaynak					
<b>BÜTÇE DIŞI TOPLAM KAYNAK</b>					
<b>FAALİYET MALİYETİ TOPLAMI</b>	<b>3.346.000</b>	<b>1.626.363</b>	<b>7.123.000</b>	<b>18.765.000</b>	<b>12.334.000</b>

## MCBÜ 2023 Yılı Performans Programı

### FAALİYET MALİYETLERİ TABLOSU

İdare Adı	MANİSA CELAL BAYAR ÜNİVERSİTESİ
Program Adı	YÜKSEKÖĞRETİM
Alt Program Adı	ÖN LİSANS EĞİTİMİ, LİSANS EĞİTİMİ VE LİSANSÜSTÜ EĞİTİM
Alt Program Hedefi	Mesleki yeterlilik sahibi ve gelişime açık mezunlar yetiştirilmesi
Faaliyet Adı	Yükseköğretim Kurumları Birinci Öğretim

**Açıklama**

Üniversitemiz, lisans ve lisansüstü öğrencilerin, öğrenci değişim programlarına katılımı sağlanacaktır. Özellikle önemli teknolojilerde ihtisaslaşmış disiplinler arası lisans programlarının açılmasına önem verilmektedir. Ulusal ve uluslararası alanda akredite eğitim programlarıyla, önlisans, lisans, lisansüstü eğitim kalitesinin yüksek olması amaçlanmaktadır. Yabancı dilde eğitim verilen program ve ders sayısının geliştirilmesi amacıyla çalışmalar yapılması da bu faaliyet kapsamı altındadır. Güncel beklenti ve gereksinimlere uygun olarak yeni eğitim programları ve yeni dersler geliştirilecektir. Öğrencilerin eğitim öğretim altyapısı olanaklarından memnuniyet düzeyi arttırılacaktır. Birimlerin mevcut olanaklarını ihtiyaca göre geliştirerek eğitim- öğretime olumlu katkı sağlanması temin edilecektir.

EKONOMİK KOD	2022 Bütçe	2022 Harcama (Haziran)	2023 Bütçe	2024 Tahmin	2025 Tahmin
Personel Giderleri	305.379.000	189.040.496	725.106.000	874.400.000	1.006.892.000
Sosyal Güvenlik Kurumuna Devlet Primi Giderleri	48.014.000	29.670.779	105.318.000	126.953.000	146.149.000
Mal ve Hizmet Alım Giderleri	13.377.000	13.216.396	80.786.000	94.848.000	104.931.000
Faiz Giderleri					
Cari Transferler					
Sermaye Giderleri	39.200.000	16.577.089	81.000.000	91.629.000	116.836.000
Sermaye Transferleri					
Borç Verme					
<b>BÜTÇE İÇİ TOPLAM KAYNAK</b>	<b>405.970.000</b>	<b>248.504.760</b>	<b>992.210.000</b>	<b>1.187.830.000</b>	<b>1.374.808.000</b>
Döner Sermaye					
Özel Hesap					
Diğer Bütçe Dışı Kaynak					
<b>BÜTÇE DIŞI TOPLAM KAYNAK</b>					
<b>FAALİYET MALİYETİ TOPLAMI</b>	<b>405.970.000</b>	<b>248.504.760</b>	<b>992.210.000</b>	<b>1.187.830.000</b>	<b>1.374.808.000</b>

### FAALİYET MALİYETLERİ TABLOSU

İdare Adı	MANİSA CELAL BAYAR ÜNİVERSİTESİ
Program Adı	YÜKSEKÖĞRETİM
Alt Program Adı	ÖN LİSANS EĞİTİMİ, LİSANS EĞİTİMİ VE LİSANSÜSTÜ EĞİTİM
Alt Program Hedefi	Mesleki yeterlilik sahibi ve gelişime açık mezunlar yetiştirilmesi
Faaliyet Adı	Yükseköğretim Kurumları İkinci Öğretim

**Açıklama**

Üniversitemiz 14 Fakülte, 2 Yüksekokul, 15 Meslek Yüksekokulu, ve 3 enstitü yer almakta olup bu okullardan lisans ve ön lisans eğitim veren 9'unda ikinci öğretim yapılmakta ve gelir elde edilmektedir. 2020 - 2021 Eğitim - Öğretim Döneminde 2. öğretim kapsamında toplam 12.070 öğrenci eğitim almıştır. Bu gelirler ile okullarımızın cari harcamalarına yönelik giderleri ödenmekte, ayrıca bu programlar kapsamında ders veren akademisyenlerin ücretleri ödenmektedir.

EKONOMİK KOD	2022 Bütçe	2022 Harcama (Haziran)	2023 Bütçe	2024 Tahmin	2025 Tahmin
Personel Giderleri	8.932.000	2.681.255	7.138.000	8.498.000	9.431.000
Sosyal Güvenlik Kurumuna Devlet Primi Giderleri					
Mal ve Hizmet Alım Giderleri	3.828.000	2.523.138	3.059.000	3.642.000	4.042.000
Faiz Giderleri					
Cari Transferler					
Sermaye Giderleri					
Sermaye Transferleri					
Borç Verme					
<b>BÜTÇE İÇİ TOPLAM KAYNAK</b>	<b>12.760.000</b>	<b>5.204.393</b>	<b>10.197.000</b>	<b>12.140.000</b>	<b>13.473.000</b>
Döner Sermaye					
Özel Hesap					
Diğer Bütçe Dışı Kaynak					
<b>BÜTÇE DIŞI TOPLAM KAYNAK</b>					
<b>FAALİYET MALİYETİ TOPLAMI</b>	<b>12.760.000</b>	<b>5.204.393</b>	<b>10.197.000</b>	<b>12.140.000</b>	<b>13.473.000</b>

## MCBÜ 2023 Yılı Performans Programı

### FAALİYET MALİYETLERİ TABLOSU

<b>İdare Adı</b>	MANİSA CELAL BAYAR ÜNİVERSİTESİ
<b>Program Adı</b>	YÜKSEKÖĞRETİM
<b>Alt Program Adı</b>	ÖN LİSANS EĞİTİMİ, LİSANS EĞİTİMİ VE LİSANSÜSTÜ EĞİTİM
<b>Alt Program Hedefi</b>	Mesleki yeterlilik sahibi ve gelişime açık mezunlar yetiştirilmesi
<b>Faaliyet Adı</b>	Yükseköğretim Kurumları Tezsiz Yüksek Lisans
<b>Açıklama</b>	Üniversitemiz Tezsiz Yüksek Lisans programları eğitim ve öğretimi 3 enstitüde tezsiz öğretim geliri elde edilmekte olup 2020-2021 öğretim döneminde öğrencilerimize eğitim verilmiştir. Bu faaliyet kapsamında elde edilen gelirler ile ders veren akademik personelin ücretleri karşılanmakta ayrıca okulların cari giderlerine yönelik harcamalar yapılmaktadır.

EKONOMİK KOD	2022 Bütçe	2022 Harcama (Haziran)	2023 Bütçe	2024 Tahmin	2025 Tahmin
Personel Giderleri	117.000	205.236	299.000	362.000	416.000
Sosyal Güvenlik Kurumuna Devlet Primi Giderleri					
Mal ve Hizmet Alım Giderleri					
Faiz Giderleri					
Cari Transferler					
Sermaye Giderleri					
Sermaye Transferleri					
Borç Verme					
<b>BÜTÇE İÇİ TOPLAM KAYNAK</b>	<b>117.000</b>	<b>205.236</b>	<b>299.000</b>	<b>362.000</b>	<b>416.000</b>
Döner Sermaye					
Özel Hesap					
Diğer Bütçe Dışı Kaynak					
<b>BÜTÇE DIŞI TOPLAM KAYNAK</b>					
<b>FAALİYET MALİYETİ TOPLAMI</b>	<b>117.000</b>	<b>205.236</b>	<b>299.000</b>	<b>362.000</b>	<b>416.000</b>

### FAALİYET MALİYETLERİ TABLOSU

<b>İdare Adı</b>	MANİSA CELAL BAYAR ÜNİVERSİTESİ
<b>Program Adı</b>	YÜKSEKÖĞRETİM
<b>Alt Program Adı</b>	ÖN LİSANS EĞİTİMİ, LİSANS EĞİTİMİ VE LİSANSÜSTÜ EĞİTİM
<b>Alt Program Hedefi</b>	Mesleki yeterlilik sahibi ve gelişime açık mezunlar yetiştirilmesi
<b>Faaliyet Adı</b>	Yükseköğretim Kurumları Uzaktan Eğitim
<b>Açıklama</b>	Üniversitemiz Uzaktan Eğitim programlarının sürdürülmesi kapsamında 1.503 ödet öğrencimiz olup 976 ön lisans, 206 lisans ve 321 yüksek lisans öğrencimiz bulunmaktadır.

EKONOMİK KOD	2022 Bütçe	2022 Harcama (Haziran)	2023 Bütçe	2024 Tahmin	2025 Tahmin
Personel Giderleri	949.000	578.202	1.400.000	1.707.000	2.015.000
Sosyal Güvenlik Kurumuna Devlet Primi Giderleri					
Mal ve Hizmet Alım Giderleri	633.000	297.792	900.000	1.072.000	1.189.000
Faiz Giderleri					
Cari Transferler					
Sermaye Giderleri					
Sermaye Transferleri					
Borç Verme					
<b>BÜTÇE İÇİ TOPLAM KAYNAK</b>	<b>1.582.000</b>	<b>875.993</b>	<b>2.300.000</b>	<b>2.779.000</b>	<b>3.204.000</b>
Döner Sermaye					
Özel Hesap					
Diğer Bütçe Dışı Kaynak					
<b>BÜTÇE DIŞI TOPLAM KAYNAK</b>					
<b>FAALİYET MALİYETİ TOPLAMI</b>	<b>1.582.000</b>	<b>875.993</b>	<b>2.300.000</b>	<b>2.779.000</b>	<b>3.204.000</b>

## MCBÜ 2023 Yılı Performans Programı

### FAALİYET MALİYETLERİ TABLOSU

İdare Adı	MANİSA CELAL BAYAR ÜNİVERSİTESİ
Program Adı	YÜKSEKÖĞRETİM
Alt Program Adı	YÜKSEKÖĞRETİMDE ÖĞRENCİ YAŞAMI
Alt Program Hedefi	Yükseköğretim öğrencilerine sunulan beslenme ve barınma hizmetlerinin kalitesinin artırılması; öğrencilerin kişisel ve sosyal gelişimi desteklenerek yaşam kalitesinin yükseltilmesi
Faaliyet Adı	Yükseköğretimde Beslenme Hizmetleri
Açıklama	Yükseköğretimde Beslenme Hizmetleri verilmesi ve hizmet kalitesinin artırılması faaliyeti kapsamında Üniversitemizde bulunan 46.568 öğrencimize ve 1.816 Akademik Personel 1.428 İdari Personel için yıllık toplam 550.000 öğün yemek hizmeti verilmektedir.

EKONOMİK KOD	2022 Bütçe	2022 Harcama (Haziran)	2023 Bütçe	2024 Tahmin	2025 Tahmin
Personel Giderleri	2.800.000	302.486	7.629.000	9.131.000	10.511.000
Sosyal Güvenlik Kurumuna Devlet Primi Giderleri	2.552.000	64.496	7.483.000	8.955.000	10.309.000
Mal ve Hizmet Alım Giderleri	4.418.000	6.289.889	7.338.000	8.741.000	9.702.000
Faiz Giderleri					
Cari Transferler					
Sermaye Giderleri					
Sermaye Transferleri					
Borç Verme					
<b>BÜTÇE İÇİ TOPLAM KAYNAK</b>	<b>9.770.000</b>	<b>6.656.870</b>	<b>22.450.000</b>	<b>26.827.000</b>	<b>30.522.000</b>
Döner Sermaye					
Özel Hesap					
Diğer Bütçe Dışı Kaynak					
<b>BÜTÇE DIŞI TOPLAM KAYNAK</b>					
<b>FAALİYET MALİYETİ TOPLAMI</b>	<b>9.770.000</b>	<b>6.656.870</b>	<b>22.450.000</b>	<b>26.827.000</b>	<b>30.522.000</b>

### FAALİYET MALİYETLERİ TABLOSU

İdare Adı	MANİSA CELAL BAYAR ÜNİVERSİTESİ
Program Adı	YÜKSEKÖĞRETİM
Alt Program Adı	YÜKSEKÖĞRETİMDE ÖĞRENCİ YAŞAMI
Alt Program Hedefi	Yükseköğretim öğrencilerine sunulan beslenme ve barınma hizmetlerinin kalitesinin artırılması; öğrencilerin kişisel ve sosyal gelişimi desteklenerek yaşam kalitesinin yükseltilmesi
Faaliyet Adı	Yükseköğretimde Kültür ve Spor Hizmetleri
Açıklama	Yükseköğretimde Kültür ve Spor Hizmetlerinin verilmesi . Spor ve kültür etkinliklerinin artırılması

EKONOMİK KOD	2022 Bütçe	2022 Harcama (Haziran)	2023 Bütçe	2024 Tahmin	2025 Tahmin
Personel Giderleri					
Sosyal Güvenlik Kurumuna Devlet Primi Giderleri					
Mal ve Hizmet Alım Giderleri	1.004.000	985.645	2.077.000	2.476.000	2.748.000
Faiz Giderleri					
Cari Transferler					
Sermaye Giderleri					
Sermaye Transferleri					
Borç Verme					
<b>BÜTÇE İÇİ TOPLAM KAYNAK</b>	<b>1.004.000</b>	<b>985.645</b>	<b>2.077.000</b>	<b>2.476.000</b>	<b>2.748.000</b>
Döner Sermaye					
Özel Hesap					
Diğer Bütçe Dışı Kaynak					
<b>BÜTÇE DIŞI TOPLAM KAYNAK</b>					
<b>FAALİYET MALİYETİ TOPLAMI</b>	<b>1.004.000</b>	<b>985.645</b>	<b>2.077.000</b>	<b>2.476.000</b>	<b>2.748.000</b>

## MCBÜ 2023 Yılı Performans Programı

### FAALİYET MALİYETLERİ TABLOSU

İdare Adı	MANİSA CELAL BAYAR ÜNİVERSİTESİ
Program Adı	YÜKSEKÖĞRETİM
Alt Program Adı	YÜKSEKÖĞRETİMDE ÖĞRENCİ YAŞAMI
Alt Program Hedefi	Yükseköğretim öğrencilerine sunulan beslenme ve barınma hizmetlerinin kalitesinin artırılması; öğrencilerin kişisel ve sosyal gelişimi desteklenerek yaşam kalitesinin yükseltilmesi
Faaliyet Adı	Yükseköğretimde Öğrenci Yaşamına İlişkin Diğer Hizmetler
Açıklama	Yükseköğretimde Kültür ve Spor Hizmetlerinin verilmesi . Spor ve kültür etkinliklerinin artırılması

EKONOMİK KOD	2022 Bütçe	2022 Harcama (Haziran)	2023 Bütçe	2024 Tahmin	2025 Tahmin
Personel Giderleri	8.237.000	7.295.623	19.494.000	23.165.000	26.456.000
Sosyal Güvenlik Kurumuna Devlet Primi Giderleri	455.000	1.339.202	1.334.000	1.597.000	1.838.000
Mal ve Hizmet Alım Giderleri	334.000	179.705	688.000	820.000	913.000
Faiz Giderleri					
Cari Transferler					
Sermaye Giderleri					
Sermaye Transferleri					
Borç Verme					
<b>BÜTÇE İÇİ TOPLAM KAYNAK</b>	<b>9.026.000</b>	<b>8.814.529</b>	<b>21.516.000</b>	<b>25.582.000</b>	<b>29.207.000</b>
Döner Sermaye					
Özel Hesap					
Diğer Bütçe Dışı Kaynak					
<b>BÜTÇE DIŞI TOPLAM KAYNAK</b>					
<b>FAALİYET MALİYETİ TOPLAMI</b>	<b>9.026.000</b>	<b>8.814.529</b>	<b>21.516.000</b>	<b>25.582.000</b>	<b>29.207.000</b>

### FAALİYET MALİYETLERİ TABLOSU

İdare Adı	MANİSA CELAL BAYAR ÜNİVERSİTESİ
Program Adı	YÜKSEKÖĞRETİM
Alt Program Adı	YÜKSEKÖĞRETİMDE ÖĞRENCİ YAŞAMI
Alt Program Hedefi	Yükseköğretim öğrencilerine sunulan beslenme ve barınma hizmetlerinin kalitesinin artırılması; öğrencilerin kişisel ve sosyal gelişimi desteklenerek yaşam kalitesinin yükseltilmesi
Faaliyet Adı	Yükseköğretimde Sağlık Hizmetleri
Açıklama	Üniversitemiz Öğrenci ve personeline yönelik verilecek olan sağlık hizmet faaliyetleridir.

EKONOMİK KOD	2022 Bütçe	2022 Harcama (Haziran)	2023 Bütçe	2024 Tahmin	2025 Tahmin
Personel Giderleri					
Sosyal Güvenlik Kurumuna Devlet Primi Giderleri					
Mal ve Hizmet Alım Giderleri	28.000		59.000	71.000	80.000
Faiz Giderleri					
Cari Transferler					
Sermaye Giderleri					
Sermaye Transferleri					
Borç Verme					
<b>BÜTÇE İÇİ TOPLAM KAYNAK</b>	<b>28.000</b>		<b>59.000</b>	<b>71.000</b>	<b>80.000</b>
Döner Sermaye					
Özel Hesap					
Diğer Bütçe Dışı Kaynak					
<b>BÜTÇE DIŞI TOPLAM KAYNAK</b>					
<b>FAALİYET MALİYETİ TOPLAMI</b>	<b>28.000</b>		<b>59.000</b>	<b>71.000</b>	<b>80.000</b>



## MCBÜ 2023 Yılı Performans Programı

### FAALİYET MALİYETLERİ TABLOSU

İdare Adı	MANİSA CELAL BAYAR ÜNİVERSİTESİ
Program Adı	YÖNETİM VE DESTEK PROGRAMI
Alt Program Adı	TEFTİŞ, DENETİM VE DANIŞMANLIK HİZMETLERİ
Alt Program Hedefi	
Faaliyet Adı	Hukuki Danışmanlık ve Muhakemat Hizmetleri
Açıklama	Hukuk Müşavirliği bünyesindeki hizmetlerin etkinliğinin artırılması.

EKONOMİK KOD	2022 Bütçe	2022 Harcama (Haziran)	2023 Bütçe	2024 Tahmin	2025 Tahmin
Personel Giderleri	689.000	335.495	1.651.000	1.991.000	2.293.000
Sosyal Güvenlik Kurumuna Devlet Primi Giderleri	125.000	57.945	266.000	321.000	370.000
Mal ve Hizmet Alım Giderleri	28.000	31.041	57.000	67.000	74.000
Faiz Giderleri					
Cari Transferler					
Sermaye Giderleri					
Sermaye Transferleri					
Borç Verme					
<b>BÜTÇE İÇİ TOPLAM KAYNAK</b>	<b>842.000</b>	<b>424.481</b>	<b>1.974.000</b>	<b>2.379.000</b>	<b>2.737.000</b>
Döner Sermaye					
Özel Hesap					
Diğer Bütçe Dışı Kaynak					
<b>BÜTÇE DIŞI TOPLAM KAYNAK</b>					
<b>FAALİYET MALİYETİ TOPLAMI</b>	<b>842.000</b>	<b>424.481</b>	<b>1.974.000</b>	<b>2.379.000</b>	<b>2.737.000</b>

### FAALİYET MALİYETLERİ TABLOSU

İdare Adı	MANİSA CELAL BAYAR ÜNİVERSİTESİ
Program Adı	YÖNETİM VE DESTEK PROGRAMI
Alt Program Adı	TEFTİŞ, DENETİM VE DANIŞMANLIK HİZMETLERİ
Alt Program Hedefi	
Faaliyet Adı	İç Denetim
Açıklama	İdarenin amaçları ile hedef sonuçları arasındaki farkın azaltılmasına yönelik çalışmalar yapmak. İç ve dış riskleri değerlendirmek ve bu riskleri tespit edici, önleyici, düzeltici faaliyetleri ortaya koymak.

EKONOMİK KOD	2022 Bütçe	2022 Harcama (Haziran)	2023 Bütçe	2024 Tahmin	2025 Tahmin
Personel Giderleri	630.000	211.036	1.563.000	1.887.000	2.171.000
Sosyal Güvenlik Kurumuna Devlet Primi Giderleri	87.000	16.842	185.000	224.000	258.000
Mal ve Hizmet Alım Giderleri	6.000		12.000	14.000	16.000
Faiz Giderleri					
Cari Transferler					
Sermaye Giderleri					
Sermaye Transferleri					
Borç Verme					
<b>BÜTÇE İÇİ TOPLAM KAYNAK</b>	<b>723.000</b>	<b>227.878</b>	<b>1.760.000</b>	<b>2.125.000</b>	<b>2.445.000</b>
Döner Sermaye					
Özel Hesap					
Diğer Bütçe Dışı Kaynak					
<b>BÜTÇE DIŞI TOPLAM KAYNAK</b>					
<b>FAALİYET MALİYETİ TOPLAMI</b>	<b>723.000</b>	<b>227.878</b>	<b>1.760.000</b>	<b>2.125.000</b>	<b>2.445.000</b>

## MCBÜ 2023 Yılı Performans Programı

### FAALİYET MALİYETLERİ TABLOSU

İdare Adı	MANİSA CELAL BAYAR ÜNİVERSİTESİ
Program Adı	YÖNETİM VE DESTEK PROGRAMI
Alt Program Adı	ÜST YÖNETİM, İDARİ VE MALİ HİZMETLER
Alt Program Hedefi	
Faaliyet Adı	Bilgi Teknolojilerine Yönelik Faaliyetler
Açıklama	Bilgi İşlem Daire Başkanlığı'nın tüm iş ve işlemlerinin kanun, tüzük, yönetmelik, genelge ve tebliğlere uygun olarak etkili, ekonomik ve zamanında yerine getirilmesini sağlamak.

EKONOMİK KOD	2022 Bütçe	2022 Harcama (Haziran)	2023 Bütçe	2024 Tahmin	2025 Tahmin
Personel Giderleri	3.271.000	2.308.158	7.747.000	9.348.000	10.761.000
Sosyal Güvenlik Kurumuna Devlet Primi Giderleri	579.000	406.956	1.234.000	1.490.000	1.714.000
Mal ve Hizmet Alım Giderleri	68.000	56.709	140.000	167.000	185.000
Faiz Giderleri					
Cari Transferler					
Sermaye Giderleri					
Sermaye Transferleri					
Borç Verme					
<b>BÜTÇE İÇİ TOPLAM KAYNAK</b>	<b>3.918.000</b>	<b>2.771.823</b>	<b>9.121.000</b>	<b>11.005.000</b>	<b>12.660.000</b>
Döner Sermaye					
Özel Hesap					
Diğer Bütçe Dışı Kaynak					
<b>BÜTÇE DIŞI TOPLAM KAYNAK</b>					
<b>FAALİYET MALİYETİ TOPLAMI</b>	<b>3.918.000</b>	<b>2.771.823</b>	<b>9.121.000</b>	<b>11.005.000</b>	<b>12.660.000</b>

### FAALİYET MALİYETLERİ TABLOSU

İdare Adı	MANİSA CELAL BAYAR ÜNİVERSİTESİ
Program Adı	YÖNETİM VE DESTEK PROGRAMI
Alt Program Adı	ÜST YÖNETİM, İDARİ VE MALİ HİZMETLER
Alt Program Hedefi	
Faaliyet Adı	Genel Destek Hizmetleri
Açıklama	Üniversitemiz İdari faaliyetleri kapsamında yürütülecek olan faaliyetlerdir.

EKONOMİK KOD	2022 Bütçe	2022 Harcama (Haziran)	2023 Bütçe	2024 Tahmin	2025 Tahmin
Personel Giderleri	12.164.000	20.942.726	30.212.000	36.383.000	41.884.000
Sosyal Güvenlik Kurumuna Devlet Primi Giderleri	2.302.000	5.016.930	5.309.000	6.393.000	7.360.000
Mal ve Hizmet Alım Giderleri	2.007.000	2.442.110	6.238.000	7.428.000	8.244.000
Faiz Giderleri					
Cari Transferler	2.264.000	164.275	5.366.000	6.391.000	7.093.000
Sermaye Giderleri					
Sermaye Transferleri					
Borç Verme					
<b>BÜTÇE İÇİ TOPLAM KAYNAK</b>	<b>18.737.000</b>	<b>28.566.040</b>	<b>47.125.000</b>	<b>56.595.000</b>	<b>64.581.000</b>
Döner Sermaye					
Özel Hesap					
Diğer Bütçe Dışı Kaynak					
<b>BÜTÇE DIŞI TOPLAM KAYNAK</b>					
<b>FAALİYET MALİYETİ TOPLAMI</b>	<b>18.737.000</b>	<b>28.566.040</b>	<b>47.125.000</b>	<b>56.595.000</b>	<b>64.581.000</b>

## MCBÜ 2023 Yılı Performans Programı

### FAALİYET MALİYETLERİ TABLOSU

İdare Adı	MANİSA CELAL BAYAR ÜNİVERSİTESİ
Program Adı	YÖNETİM VE DESTEK PROGRAMI
Alt Program Adı	ÜST YÖNETİM, İDARI VE MALİ HİZMETLER
Alt Program Hedefi	
Faaliyet Adı	İnşaat ve Yapı İşlerinin Yürütülmesi
Açıklama	Üniversitemiz yapım ve bina onarımı ve yeni tesislerin yapımı konusunda faaliyet gerçekleştirilecektir.

EKONOMİK KOD	2022 Bütçe	2022 Harcama (Haziran)	2023 Bütçe	2024 Tahmin	2025 Tahmin
Personel Giderleri	7.641.000	4.346.147	18.149.000	21.901.000	25.213.000
Sosyal Güvenlik Kurumuna Devlet Primi Giderleri	1.436.000	824.324	3.049.000	3.680.000	4.235.000
Mal ve Hizmet Alım Giderleri	1.090.000	627.354	2.259.000	2.689.000	2.983.000
Faiz Giderleri					
Cari Transferler					
Sermaye Giderleri					
Sermaye Transferleri					
Borç Verme					
<b>BÜTÇE İÇİ TOPLAM KAYNAK</b>	<b>10.167.000</b>	<b>5.797.825</b>	<b>23.457.000</b>	<b>28.270.000</b>	<b>32.431.000</b>
Döner Sermaye					
Özel Hesap					
Diğer Bütçe Dışı Kaynak					
<b>BÜTÇE DIŞI TOPLAM KAYNAK</b>					
<b>FAALİYET MALİYETİ TOPLAMI</b>	<b>10.167.000</b>	<b>5.797.825</b>	<b>23.457.000</b>	<b>28.270.000</b>	<b>32.431.000</b>

### FAALİYET MALİYETLERİ TABLOSU

İdare Adı	MANİSA CELAL BAYAR ÜNİVERSİTESİ
Program Adı	YÖNETİM VE DESTEK PROGRAMI
Alt Program Adı	ÜST YÖNETİM, İDARI VE MALİ HİZMETLER
Alt Program Hedefi	
Faaliyet Adı	İnsan Kaynakları Yönetimine İlişkin Faaliyetler
Açıklama	Üniversitemiz Akademik ve İdari personel özlük haklarının takip edilmesi , akademik ve idari personel alımı konularında faaliyet gerçekleştirilecektir.

EKONOMİK KOD	2022 Bütçe	2022 Harcama (Haziran)	2023 Bütçe	2024 Tahmin	2025 Tahmin
Personel Giderleri	2.822.000	1.528.436	6.659.000	8.035.000	9.250.000
Sosyal Güvenlik Kurumuna Devlet Primi Giderleri	474.000	260.813	1.010.000	1.219.000	1.404.000
Mal ve Hizmet Alım Giderleri	44.000	11.290	90.000	108.000	121.000
Faiz Giderleri					
Cari Transferler	18.318.000	15.063.264	44.116.000	52.540.000	58.308.000
Sermaye Giderleri					
Sermaye Transferleri					
Borç Verme					
<b>BÜTÇE İÇİ TOPLAM KAYNAK</b>	<b>21.658.000</b>	<b>16.863.804</b>	<b>51.875.000</b>	<b>61.902.000</b>	<b>69.083.000</b>
Döner Sermaye					
Özel Hesap					
Diğer Bütçe Dışı Kaynak					
<b>BÜTÇE DIŞI TOPLAM KAYNAK</b>					
<b>FAALİYET MALİYETİ TOPLAMI</b>	<b>21.658.000</b>	<b>16.863.804</b>	<b>51.875.000</b>	<b>61.902.000</b>	<b>69.083.000</b>

## MCBÜ 2023 Yılı Performans Programı

### FAALİYET MALİYETLERİ TABLOSU

İdare Adı	MANİSA CELAL BAYAR ÜNİVERSİTESİ
Program Adı	YÖNETİM VE DESTEK PROGRAMI
Alt Program Adı	ÜST YÖNETİM, İDARİ VE MALİ HİZMETLER
Alt Program Hedefi	
Faaliyet Adı	Özel Kalem Hizmetleri
Açıklama	Özel Kalem Hizmetleri

EKONOMİK KOD	2022 Bütçe	2022 Harcama (Haziran)	2023 Bütçe	2024 Tahmin	2025 Tahmin
Personel Giderleri					
Sosyal Güvenlik Kurumuna Devlet Primi Giderleri					
Mal ve Hizmet Alım Giderleri	86.000	18.410	215.000	257.000	287.000
Faiz Giderleri					
Cari Transferler					
Sermaye Giderleri					
Sermaye Transferleri					
Borç Verme					
<b>BÜTÇE İÇİ TOPLAM KAYNAK</b>	<b>86.000</b>	<b>18.410</b>	<b>215.000</b>	<b>257.000</b>	<b>287.000</b>
Döner Sermaye					
Özel Hesap					
Diğer Bütçe Dışı Kaynak					
<b>BÜTÇE DIŞI TOPLAM KAYNAK</b>					
<b>FAALİYET MALİYETİ TOPLAMI</b>	<b>86.000</b>	<b>18.410</b>	<b>215.000</b>	<b>257.000</b>	<b>287.000</b>

### FAALİYET MALİYETLERİ TABLOSU

İdare Adı	MANİSA CELAL BAYAR ÜNİVERSİTESİ
Program Adı	YÖNETİM VE DESTEK PROGRAMI
Alt Program Adı	ÜST YÖNETİM, İDARİ VE MALİ HİZMETLER
Alt Program Hedefi	
Faaliyet Adı	Taşınmaz Mal Gelirleriyle Yürütülecek Hizmetler
Açıklama	Lisans Öğrencilerine Yönelik Burs Hizmetleri

EKONOMİK KOD	2022 Bütçe	2022 Harcama (Haziran)	2023 Bütçe	2024 Tahmin	2025 Tahmin
Personel Giderleri					
Sosyal Güvenlik Kurumuna Devlet Primi Giderleri					
Mal ve Hizmet Alım Giderleri	1.104.000	95.743	2.284.000	2.721.000	3.022.000
Faiz Giderleri					
Cari Transferler					
Sermaye Giderleri					
Sermaye Transferleri					
Borç Verme					
<b>BÜTÇE İÇİ TOPLAM KAYNAK</b>	<b>1.104.000</b>	<b>95.743</b>	<b>2.284.000</b>	<b>2.721.000</b>	<b>3.022.000</b>
Döner Sermaye					
Özel Hesap					
Diğer Bütçe Dışı Kaynak					
<b>BÜTÇE DIŞI TOPLAM KAYNAK</b>					
<b>FAALİYET MALİYETİ TOPLAMI</b>	<b>1.104.000</b>	<b>95.743</b>	<b>2.284.000</b>	<b>2.721.000</b>	<b>3.022.000</b>

## MCBÜ 2023 Yılı Performans Programı

### FAALİYET MALİYETLERİ TABLOSU

İdare Adı	MANİSA CELAL BAYAR ÜNİVERSİTESİ
Program Adı	YÖNETİM VE DESTEK PROGRAMI
Alt Program Adı	ÜST YÖNETİM, İDARI VE MALİ HİZMETLER
Alt Program Hedefi	
Faaliyet Adı	Yükseköğretimde Öğrencilere Yönelik İdari Hizmetler
Açıklama	Yükseköğretimde Öğrencilere Yönelik İdari Hizmetler.

EKONOMİK KOD	2022 Bütçe	2022 Harcama (Haziran)	2023 Bütçe	2024 Tahmin	2025 Tahmin
Personel Giderleri	7.227.000	2.828.337	16.946.000	20.450.000	23.539.000
Sosyal Güvenlik Kurumuna Devlet Primi Giderleri	1.338.000	543.940	2.852.000	3.441.000	3.962.000
Mal ve Hizmet Alım Giderleri	10.000	1.580.325	20.000	22.000	24.000
Faiz Giderleri					
Cari Transferler					
Sermaye Giderleri					
Sermaye Transferleri					
Borç Verme					
<b>BÜTÇE İÇİ TOPLAM KAYNAK</b>	<b>8.575.000</b>	<b>4.952.602</b>	<b>19.818.000</b>	<b>23.913.000</b>	<b>27.525.000</b>
Döner Sermaye					
Özel Hesap					
Diğer Bütçe Dışı Kaynak					
<b>BÜTÇE DIŞI TOPLAM KAYNAK</b>					
<b>FAALİYET MALİYETİ TOPLAMI</b>	<b>8.575.000</b>	<b>4.952.602</b>	<b>19.818.000</b>	<b>23.913.000</b>	<b>27.525.000</b>

## **D-İDARENİN TOPLAM KAYNAK İHTİYACI**

MCBÜ 2023 Yılı Performans Programı

FAALİYETLER DÜZEYİNDE MANİSA CELAL BAYAR ÜNİVERSİTESİ PERFORMANS PROGRAMI MALİYETİ

PROGRAM SINIFLANDIRMASI	2023			2024			2025		
	BÜTÇE İÇİ	BÜTÇE DIŞI	TOPLAM	BÜTÇE İÇİ	BÜTÇE DIŞI	TOPLAM	BÜTÇE İÇİ	BÜTÇE DIŞI	TOPLAM
<b>ARAŞTIRMA, GELİŞTİRME VE YENİLİK</b>	<b>15.766.000</b>	<b>3.000.000</b>	<b>18.766.000</b>	<b>19.057.000</b>	<b>3.100.000</b>	<b>22.157.000</b>	<b>21.491.000</b>	<b>3.150.000</b>	<b>24.641.000</b>
<b>YÜKSEKÖĞRETİMDE BİLİMSEL ARAŞTIRMA VE GELİŞTİRME</b>	15.766.000	3.000.000	18.766.000	19.057.000	3.100.000	22.157.000	21.491.000	3.150.000	24.641.000
Yükseköğretim Kurumları Temel Araştırma Hizmetleri	122.000	0	122.000	145.000	0	145.000	163.000	0	163.000
Yükseköğretim Kurumlarının Bilimsel Araştırma Projeleri	15.644.000	3.000.000	18.644.000	18.912.000	3.100.000	22.012.000	21.328.000	3.150.000	24.478.000
<b>HAYAT BOYU ÖĞRENME</b>	<b>0</b>	<b>1.850.000</b>	<b>1.850.000</b>	<b>0</b>	<b>2.035.000</b>	<b>2.035.000</b>	<b>0</b>	<b>2.238.500</b>	<b>2.238.500</b>
<b>YÜKSEKÖĞRETİM KURUMLARI SÜREKLİ EĞİTİM FAALİYETLERİ</b>	0	1.850.000	1.850.000	0	2.035.000	2.035.000	0	2.238.500	2.238.500
Toplum Hizmetine Sunulan Eğitim Programları, Kurs ve Seminerler	0	1.850.000	1.850.000	0	2.035.000	2.035.000	0	2.238.500	2.238.500
<b>TEDAVİ EDİCİ SAĞLIK</b>	<b>206.293.000</b>	<b>865.000.000</b>	<b>1.071.293.000</b>	<b>249.994.000</b>	<b>952.281.000</b>	<b>1.202.275.000</b>	<b>288.083.000</b>	<b>1.047.509.100</b>	<b>1.335.592.100</b>
<b>TEDAVİ HİZMETLERİ</b>	206.293.000	865.000.000	1.071.293.000	249.994.000	952.281.000	1.202.275.000	288.083.000	1.047.509.100	1.335.592.100
Üniversite Genel Hastane Hizmetleri	206.293.000	865.000.000	1.071.293.000	249.994.000	952.281.000	1.202.275.000	288.083.000	1.047.509.100	1.335.592.100
<b>YÜKSEKÖĞRETİM</b>	<b>1.079.798.000</b>	<b>0</b>	<b>1.079.798.000</b>	<b>1.302.846.000</b>	<b>0</b>	<b>1.302.846.000</b>	<b>1.496.732.000</b>	<b>0</b>	<b>1.496.732.000</b>
<b>ÖN LİSANS EĞİTİMİ, LİSANS EĞİTİMİ VE LİSANSÜSTÜ EĞİTİM</b>	1.033.696.000	0	1.033.696.000	1.247.890.000	0	1.247.890.000	1.434.175.000	0	1.434.175.000
Doktora ve Tıpta Uzmanlık Eğitimi	21.567.000	0	21.567.000	26.014.000	0	26.014.000	29.940.000	0	29.940.000
Yükseköğretim Kurumları Bilgi ve Kültürel Kaynaklar ile Sportif Altyapının Geliştirilmesi Hizmetleri	7.123.000	0	7.123.000	18.765.000	0	18.765.000	12.334.000	0	12.334.000
Yükseköğretim Kurumları Birinci Öğretim	992.210.000	0	992.210.000	1.187.830.000	0	1.187.830.000	1.374.808.000	0	1.374.808.000
Yükseköğretim Kurumları İkinci Öğretim	10.197.000	0	10.197.000	12.140.000	0	12.140.000	13.473.000	0	13.473.000
Yükseköğretim Kurumları Tezsiz Yüksek Lisans	299.000	0	299.000	362.000	0	362.000	416.000	0	416.000
Yükseköğretim Kurumları Uzaktan Eğitim	2.300.000	0	2.300.000	2.779.000	0	2.779.000	3.204.000	0	3.204.000
<b>YÜKSEKÖĞRETİMDE ÖĞRENCİ YAŞAMI</b>	<b>46.102.000</b>	<b>0</b>	<b>46.102.000</b>	<b>54.956.000</b>	<b>0</b>	<b>54.956.000</b>	<b>62.557.000</b>	<b>0</b>	<b>62.557.000</b>
Yükseköğretimde Beslenme Hizmetleri	22.450.000	0	22.450.000	26.827.000	0	26.827.000	30.522.000	0	30.522.000
Yükseköğretimde Kültür ve Spor Hizmetleri	2.077.000	0	2.077.000	2.476.000	0	2.476.000	2.748.000	0	2.748.000
Yükseköğretimde Öğrenci Yaşamına İlişkin Diğer Hizmetler	21.516.000	0	21.516.000	25.582.000	0	25.582.000	29.207.000	0	29.207.000
Yükseköğretimde Sağlık Hizmetleri	59.000	0	59.000	71.000	0	71.000	80.000	0	80.000
<b>YÖNETİM VE DESTEK PROGRAMI</b>	<b>157.629.000</b>	<b>0</b>	<b>157.629.000</b>	<b>189.167.000</b>	<b>0</b>	<b>189.167.000</b>	<b>214.771.000</b>	<b>0</b>	<b>214.771.000</b>
<b>TEFTİŞ, DENETİM VE DANIŞMANLIK HİZMETLERİ</b>	<b>3.734.000</b>	<b>0</b>	<b>3.734.000</b>	<b>4.504.000</b>	<b>0</b>	<b>4.504.000</b>	<b>5.182.000</b>	<b>0</b>	<b>5.182.000</b>
Hukuki Danışmanlık ve Muhakemat Hizmetleri	1.974.000	0	1.974.000	2.379.000	0	2.379.000	2.737.000	0	2.737.000
İç Denetim	1.760.000	0	1.760.000	2.125.000	0	2.125.000	2.445.000	0	2.445.000
<b>ÜST YÖNETİM, İDARİ VE MALİ HİZMETLER</b>	<b>153.895.000</b>	<b>0</b>	<b>153.895.000</b>	<b>184.663.000</b>	<b>0</b>	<b>184.663.000</b>	<b>209.589.000</b>	<b>0</b>	<b>209.589.000</b>
Bilgi Teknolojilerine Yönelik Faaliyetler	9.121.000	0	9.121.000	11.005.000	0	11.005.000	12.660.000	0	12.660.000
Genel Destek Hizmetleri	47.125.000	0	47.125.000	56.595.000	0	56.595.000	64.581.000	0	64.581.000
İnşaat ve Yapı İşlerinin Yürütülmesi	23.457.000	0	23.457.000	28.270.000	0	28.270.000	32.431.000	0	32.431.000
İnsan Kaynakları Yönetimine İlişkin Faaliyetler	51.875.000	0	51.875.000	61.902.000	0	61.902.000	69.083.000	0	69.083.000
Özel Kalem Hizmetleri	215.000	0	215.000	257.000	0	257.000	287.000	0	287.000
Taşınmaz Mal Gelirleriyle Yürütülecek Hizmetler	2.284.000	0	2.284.000	2.721.000	0	2.721.000	3.022.000	0	3.022.000
Yükseköğretimde Öğrencilere Yönelik İdari Hizmetler	19.818.000	0	19.818.000	23.913.000	0	23.913.000	27.525.000	0	27.525.000
<b>GENEL TOPLAM</b>	<b>1.459.486.000</b>	<b>869.850.000</b>	<b>2.329.336.000</b>	<b>1.761.064.000</b>	<b>957.416.000</b>	<b>2.718.480.000</b>	<b>2.021.077.000</b>	<b>1.052.897.600</b>	<b>3.073.974.600</b>

MCBÜ 2023 Yılı Performans Programı

EKONOMİK SINIFLANDIRMA DÜZEYİNDE MANİSA CELAL BAYAR ÜNİVERSİTESİ PERFORMANS PROGRAMI MALİYETİ

EKONOMİK KOD	2023				2024				2025			
	HİZMET PROGRAMLARI TOPLAM	YÖNETİM VE DESTEK PROGRAMI	PROGRAM DIŞI GİDERLER	TOPLAM	HİZMET PROGRAMLARI TOPLAM	YÖNETİM VE DESTEK PROGRAMI	PROGRAM DIŞI GİDERLER	TOPLAM	HİZMET PROGRAMLARI TOPLAM	YÖNETİM VE DESTEK PROGRAMI	PROGRAM DIŞI GİDERLER	TOPLAM
<i>Personel Giderleri</i>	922.452.000	82.927.000		1.005.379.000	1.111.802.000	99.995.000		1.211.797.000	1.279.687.000	115.111.000		1.394.798.000
<i>Sosyal Güvenlik Kurumuna Devlet Primi Giderleri</i>	144.278.000	13.905.000		158.183.000	173.851.000	16.768.000		190.619.000	200.136.000	19.303.000		219.439.000
<i>Mal ve Hizmet Alım Giderleri</i>	106.941.000	11.315.000		118.256.000	125.997.000	13.473.000		139.470.000	139.511.000	14.956.000		154.467.000
<i>Faiz Giderleri</i>				0				0				0
<i>Cari Transferler</i>	8.774.000	49.482.000		58.256.000	10.449.000	58.931.000		69.380.000	11.596.000	65.401.000		76.997.000
<i>Sermaye Giderleri</i>	119.412.000			119.412.000	149.798.000			149.798.000	175.376.000			175.376.000
<i>Sermaye Transferleri</i>				0				0				0
<i>Borç Verme</i>				0				0				0
<i>Yedek Ödenekler</i>				0				0				0
<b>BÜTÇE İÇİ TOPLAM KAYNAK</b>	<b>1.301.857.000</b>	<b>157.629.000</b>	<b>0</b>	<b>1.459.486.000</b>	<b>1.571.897.000</b>	<b>189.167.000</b>	<b>0</b>	<b>1.761.064.000</b>	<b>1.806.306.000</b>	<b>214.771.000</b>	<b>0</b>	<b>2.021.077.000</b>
<i>Döner Sermaye</i>	866.850.000			866.850.000	954.316.000			954.316.000	1.049.747.600			1.049.747.600
<i>Özel Hesap</i>				0				0				0
<i>Diğer Bütçe Dışı Kaynak</i>	3.000.000			3.000.000	3.100.000			3.100.000	3.150.000			3.150.000
<b>BÜTÇE DIŞI TOPLAM KAYNAK</b>	<b>869.850.000</b>	<b>0</b>	<b>0</b>	<b>869.850.000</b>	<b>957.416.000</b>	<b>0</b>	<b>0</b>	<b>957.416.000</b>	<b>1.052.897.600</b>	<b>0</b>	<b>0</b>	<b>1.052.897.600</b>
<b>GENEL TOPLAM</b>	<b>2.171.707.000</b>	<b>157.629.000</b>	<b>0</b>	<b>2.329.336.000</b>	<b>2.529.313.000</b>	<b>189.167.000</b>	<b>0</b>	<b>2.718.480.000</b>	<b>2.859.203.600</b>	<b>214.771.000</b>	<b>0</b>	<b>3.073.974.600</b>



## E – DİĞER HUSUSLAR

Manisa Celal Bayar Üniversitesi (MCBÜ), zengin tarihi ve kültürel mirasımızdan güç alarak ulusal ve evrensel değerleri sentezleyen, önce insan, sonra insan ve her zaman erdemli insan diyen, öğrenen ve öğreten becerilere sahip, çevreye saygılı bireyler yetiştirilmesine öncelik veren; ulusal ve uluslararası düzeyde öncelikle tercih ve takip edilme amacıyla olan; yeniliklere açık, özgürlükçü, girişimci ve katılımcı bir üniversite olma hedefine doğru hızla ilerlemektedir. MCBÜ; eğitim-öğretim, araştırma-geliştirme ve bölgesel/ulusal ölçekte öne çıkan toplumsal katkı amacıyla verdiği tüm hizmetleri etkin, verimli ve performans odaklı sunan, ulusal ve uluslararası dış değerlendirme ölçütleri kapsamında "kalite odaklı" yönetim sistemini esas alan bir üniversitedir. Bu bağlamda;

- (1) Öncelikle öğrenci merkezli eğitim-öğretim anlayışını benimseyerek tüm iç ve dış paydaşların memnuniyetini sağlamak,
- (2) Mezunların sektörde tercih edilebilmeleri için eğitim müfredatlarını uluslararası standartlar ve sektörün ihtiyaçları doğrultusunda sürekli güncelleyerek ve pratik eğitimlere sektörü dâhil ederek çok yönlü, etkin ve sürdürülebilir üniversite- sanayi iş birliğini geliştirmek,
- (3) Bölgemizin ve ülkemizin ihtiyaçlarına cevap verecek araştırma-geliştirme faaliyetlerinde en yüksek standarda erişebilmek için gerekli kaynakları sağlamak,
- (4) Kaynakların etkin kullanımını sağlayarak, verimlilik ve kalite odaklı üniversite ortamını tüm paydaşlar için bir yaşam biçimi haline getirmek,
- (5) Kurumsal iç değerlendirme ile birim ve programlarımızı gözden geçirerek sürekli iyileştirmeye dayalı, katılımcı, sürdürülebilir bir kalite yönetim anlayışı oluşturmak, Kalite politikalarını benimsemektedir.

Manisa Celal Bayar Üniversitesi (MCBÜ), tarihi M.Ö. 1450-1200'lere dayanan Manisa şehrinin çok kültürlü mirasını bünyesinde hissetmekte ve bu mirastan yararlanmaktadır. MCBÜ, öğrenci sayısı bakımından Ege Bölgesi'nde önde gelen üniversiteler arasında yer almaktadır. Üniversitemiz, yerinde ve sınır ötesi uluslararasılaşma faaliyetlerini, niceliksel ilerleme ve niteliksel faktörleri de göz önünde bulundurarak bir arada sürdürmektedir. MCBÜ, uluslararasılaşma faaliyetleri kapsamında, öğrenci ve öğretim elamanı değişimi, uluslararası öğrenci çekimi, uluslararası araştırma ve proje ortaklıkları gibi faaliyetleri başarıyla yürütülmektedir. Bologna Süreci'nin bir parçası olarak ECTS Kredilendirme Sistemi, Üniversite genelinde kullanılmaktadır.

Avrupa 2020 Akıllı, Sürdürülebilir ve Kapsayıcı Büyüme için Avrupa Stratejisi Belgesi'nde "Gençlerin, eğitim ve öğretim süreci boyunca ve işgücü piyasasına girişlerinde birçok zorluklarla karşılaştıkları" vurgulanarak eğitimde çeşitlilik ve farklı ülkelerin iş piyasalarına hazırlık yapılması ihtiyacı ortaya konulmaktadır. Bu bağlamda, eğitimleri süresince öğrencilerini ve eğitimleri sonrasında mezunlarını uluslararası iş piyasalarına hazırlamak için kurdukları uluslararası işbirlikleri oldukça önemli bir yer tutan üniversitelere sorumluluklar düşmektedir. Üniversitemizde başlatılan İş Yeri Uygulama Eğitim Modeli de bu ihtiyacı karşılamayı ve öğrencilerimizin istihdam edilebilirliğini arttırmayı amaçlamaktadır.

Üniversitemizin Erasmus Politika Beyannamesi'nde Avrupa Birliği'nin (AB) Yükseköğretimde Modernleşme ve Uluslararasılaşma Gündemi desteklenmektedir. MCBÜ, yüksek kalitede, ilham verici ve kapsayıcı bir akademik kültürle öğretim yapmaya ve dünya çapında geçerliliği olan araştırmaların ortaya çıkarılması yoluyla uluslararası mükemmeliyete ulaşmaya kendini adanmıştır. Bu doğrultuda, Uluslararasılaşma Stratejimiz beş temel alana odaklanmaktadır:

1. Uluslararası arenada ihtiyaç duyulan nitelikte öğrenci ve araştırmacı yetiştirmek
2. Yükseköğretimde kalite ve işlevselliğin artırılması, araştırma ve bilgi transferi
3. Uluslararası Bilinirlik
4. Değişim programları ve ortaklıklar
5. Uluslararası hareketlilik kapsamında kültürel aktarım

## MCBÜ 2023 Yılı Performans Programı

### FAALİYETLERDEN SORUMLU HARCAMA BİRİMLERİ

**İdare Adı** MANİSA CELAL BAYAR ÜNİVERSİTESİ  
**Yıl** 2023 (Cumhurbaşkanı Teklifi)

PROGRAM	ALT PROGRAM	FAALİYET	SORUMLU HARCAMA BİRİMİ	
ARAŞTIRMA, GELİŞTİRME VE YENİLİK	YÜKSEKÖĞRETİMDE BİLİMSEL ARAŞTIRMA VE GELİŞTİRME	Yükseköğretim Kurumları Temel Araştırma Hizmetleri	DiĞER MERKEZLER	
		Yükseköğretim Kurumlarının Bilimsel Araştırma Projeleri	ÖZEL KALEM (REKTÖRLÜK)	
TEDAVİ EDİCİ SAĞLIK	TEDAVİ HİZMETLERİ	Üniversite Genel Hastane Hizmetleri	ARAŞTIRMA VE UYGULAMA HASTANESİ	
YÜKSEKÖĞRETİM	ÖN LİSANS EĞİTİMİ, LİSANS EĞİTİMİ VE LİSANSÜSTÜ EĞİTİM	Doktora ve Tıpta Uzmanlık Eğitimi	SAĞLIK BİLİMLERİ ENSTİTÜSÜ, FEN BİLİMLERİ ENSTİTÜSÜ, SOSYAL BİLİMLER ENSTİTÜSÜ	
		Yükseköğretim Kurumları Bilgi ve Kültürel Kaynaklar ile Sportif Altyapının Geliştirilmesi Hizmetleri	KÜTÜPHANE VE DOKÜMANTASYON DAİRE BAŞKANLIĞI	
		Yükseköğretim Kurumları Birinci Öğretim	ÖZEL KALEM (GENEL SEKRETERLİK), İDARİ VE MALİ İŞLER DAİRE BAŞKANLIĞI, BİLGİ İŞLEM DAİRE BAŞKANLIĞI, YAPI İŞLERİ VE TEKNİK DAİRE BAŞKANLIĞI, TIP FAKÜLTESİ, DIŞ HEKİMLİĞİ FAKÜLTESİ, SAĞLIK BİLİMLERİ FAKÜLTESİ, SAĞLIK HİZMETLERİ MESLEK YÜKSEKOKULU, FEN-EDEBİYAT FAKÜLTESİ, MÜHENDİSLİK FAKÜLTESİ, HASAN FERDİ TURGUTLU TEKNOLOJİ FAKÜLTESİ, GÜZEL SANATLAR TASARIM VE MİMARLIK FAKÜLTESİ, ALAŞEHİR MESLEK YÜKSEKOKULU, KIRKAĞAÇ MESLEK YÜKSEKOKULU, SARUHANLI MESLEK YÜKSEKOKULU, SOMA MESLEK YÜKSEKOKULU, KÖPRÜBAŞI MESLEK YÜKSEKOKULU, TURGUTLU MESLEK YÜKSEKOKULU, KULA MESLEK YÜKSEKOKULU, AKHİSAR MESLEK YÜKSEKOKULU, SARIGÖL MESLEK YÜKSEKOKULU, SALIHLI MESLEK YÜKSEKOKULU, DEMİRCİ EĞİTİM FAKÜLTESİ, İŞLETME FAKÜLTESİ, İKTİSADİ VE İDARİ BİLİMLER FAKÜLTESİ, İLETİŞİM FAKÜLTESİ, İLAHİYAT FAKÜLTESİ, SPOR BİLİMLERİ FAKÜLTESİ, YABANCI DİLLER YÜKSEKOKULU, TÜTÜN EKSPERLİĞİ YÜKSEKOKULU, UYGULAMALI BİLİMLER YÜKSEKOKULU, AHMETLİ MESLEK YÜKSEKOKULU	
		Yükseköğretim Kurumları İkinci Öğretim	ÖZEL KALEM (REKTÖRLÜK), ÖZEL KALEM (GENEL SEKRETERLİK), SAĞLIK BİLİMLERİ FAKÜLTESİ, SAĞLIK HİZMETLERİ MESLEK YÜKSEKOKULU, FEN-EDEBİYAT FAKÜLTESİ, MÜHENDİSLİK FAKÜLTESİ, HASAN FERDİ TURGUTLU TEKNOLOJİ FAKÜLTESİ, ALAŞEHİR MESLEK YÜKSEKOKULU, KIRKAĞAÇ MESLEK YÜKSEKOKULU, SARUHANLI MESLEK YÜKSEKOKULU, SOMA MESLEK YÜKSEKOKULU, KÖPRÜBAŞI MESLEK YÜKSEKOKULU, TURGUTLU MESLEK YÜKSEKOKULU, KULA MESLEK YÜKSEKOKULU, AKHİSAR MESLEK YÜKSEKOKULU, SARIGÖL MESLEK YÜKSEKOKULU, SALIHLI MESLEK YÜKSEKOKULU, İŞLETME FAKÜLTESİ, İKTİSADİ VE İDARİ BİLİMLER FAKÜLTESİ, İLAHİYAT FAKÜLTESİ, SPOR BİLİMLERİ FAKÜLTESİ, YABANCI DİLLER YÜKSEKOKULU, UYGULAMALI BİLİMLER YÜKSEKOKULU, AHMETLİ MESLEK YÜKSEKOKULU, DEMİRCİ MESLEK YÜKSEKOKULU, GÖRDES MESLEK YÜKSEKOKULU, UYGULAMALI BİLİMLER FAKÜLTESİ, MANİSA TEKNİK BİLİMLER MESLEK YÜKSEKOKULU	
		Yükseköğretim Kurumları Tezsiz Yüksek Lisans	SAĞLIK BİLİMLERİ ENSTİTÜSÜ, SOSYAL BİLİMLER ENSTİTÜSÜ	
		Yükseköğretim Kurumları Uzaktan Eğitim	ÖZEL KALEM (GENEL SEKRETERLİK), DiĞER MERKEZLER	
		YÜKSEKÖĞRETİMDE ÖĞRENCİ YAŞAMI	Yükseköğretimde Beslenme Hizmetleri	SAĞLIK, KÜLTÜR VE SPOR DAİRE BAŞKANLIĞI
			Yükseköğretimde Kültür ve Spor Hizmetleri	SAĞLIK, KÜLTÜR VE SPOR DAİRE BAŞKANLIĞI
			Yükseköğretimde Öğrenci Yaşamına İlişkin Diğer Hizmetler	SAĞLIK, KÜLTÜR VE SPOR DAİRE BAŞKANLIĞI, İKTİSADİ VE İDARİ BİLİMLER FAKÜLTESİ
			Yükseköğretimde Sağlık Hizmetleri	SAĞLIK, KÜLTÜR VE SPOR DAİRE BAŞKANLIĞI
YÖNETİM VE DESTEK PROGRAMI	TEFTİŞ, DENETİM VE DANIŞMANLIK HİZMETLERİ	Hukuki Danışmanlık ve Muhakemat Hizmetleri	HUKUK MÜŞAVİRLİĞİ	
		İç Denetim	ÖZEL KALEM (REKTÖRLÜK)	
	ÜST YÖNETİM, İDARİ VE MALİ HİZMETLER	Bilgi Teknolojilerine Yönelik Faaliyetler	BİLGİ İŞLEM DAİRE BAŞKANLIĞI	
		Genel Destek Hizmetleri	ÖZEL KALEM (GENEL SEKRETERLİK), İDARİ VE MALİ İŞLER DAİRE BAŞKANLIĞI, STRATEJİ GELİŞTİRME DAİRE BAŞKANLIĞI	
		İnsan Kaynakları Yönetimine İlişkin Faaliyetler	PERSONEL DAİRE BAŞKANLIĞI	
		İnşaat ve Yapı İşlerinin Yürütülmesi	YAPI İŞLERİ VE TEKNİK DAİRE BAŞKANLIĞI	
		Özel Kalem Hizmetleri	ÖZEL KALEM (REKTÖRLÜK)	
		Taşınmaz Mal Gelirleriyle Yürütülecek Hizmetler	ÖZEL KALEM (GENEL SEKRETERLİK)	
Yükseköğretimde Öğrencilere Yönelik İdari Hizmetler	SAĞLIK, KÜLTÜR VE SPOR DAİRE BAŞKANLIĞI, ÖĞRENCİ İŞLERİ DAİRE BAŞKANLIĞI			