

SUNUŞ

Ülkemizde kamu yönetimi, merkezi ve yerinden yönetim olarak ikiye ayrılmıştır. Bir yerinden yönetim kuruluşu olan İl Özel İdareleri, il halkının mahalli müşterek nitelikteki ihtiyaçlarını karşılamak üzere kurulan ve karar organı seçmenler tarafından seçilerek oluşturulan, idari ve mali açıdan özerk kamu tüzel kişiliğine sahip kuruluşlardır.

Yeni kamu yönetimi anlayışı çerçevesinde yönetimde etkinliği ve verimliliği temel alan, geleceğe yönelik hızlı kararlar alma ve sorunlara süratle uygun çözümler bulma ve değişime uyum sağlama gibi yeniden yapılanma süreci çerçevesinde 5302 sayılı İl Özel İdaresi Kanunu ve 5286 sayılı Kanunla Köy Hizmetleri Genel Müdürlüğü'nün kaldırılarak köye yönelik hizmetlerin İl Özel İdarelerine devrinden sonra İl Özel İdareleri yepyeni bir yapıya kavuşmuş olup, bu bağlamda İl Özel İdarelerinin görev ve yetkileri artırılmıştır. Milli Eğitim, Sağlık, Tarım, Çevre, Sanayi ve Ticaret, Bayındırlık, Kültür, Spor, Sosyal Hizmetler, Sivil Savunma, İmar, Yol, Su, Kanalizasyon, Orman köylerinin desteklenmesi ... vb. birçok görevler İl Özel İdarelerine verilmiştir.

İl Özel İdaremizin çok kısıtlı imkanlarına rağmen bir çok hizmet ve faaliyet gerçekleştirilmiştir. Birliklerin kanuni bir alt yapıya kavuşturulmasıyla KÖYDES gibi çok önemli bir projenin başarıyla uygulanması sonucu köylerimiz adeta yeni bir yapıya bürünmüştür. 2011 yılında KÖYDES projesi kapsamında ilimiz için ayrılan toplam 14.007.927,00.- TL ödenekten %100 'lik kısmı gönderilmiş olup; gönderilen ödeneğin tamamı ilgili birlik hesaplarına aktarılmıştır. KÖYDES kanalıyla gerçekleştirilen hizmetlerde İl Özel İdaresi personellerinin üstün gayret ve çabaları, çalışmaların olumlu netice vermesinde etken olmuştur.

Gümüşhane İl Özel İdaresi'nin 2011 yılı bütçe hedefleri ve çalışma planları yeni yapılanma süreci içerisinde yeni bir anlayışla yapılmış olup, İl Genel Meclisi, İl Encümeni ve İl özel İdaresi teşkilatı uyum içerisinde bu çalışmalarını azami tasarruf ilkeleri çerçevesinde tamamlamıştır.

2011 mali yılı sonu itibariyle Teşebbüs ve Mülkiyet Gelirleri 1.062.402,38TL, Alınan Bağış ve Yardımlar ile özel gelirler 51.604.823,42TL, Diğer Gelirler 13.232.767,61TL, olmak üzere toplam 65.899.993,41TL gelirimiz olmuştur.

2011 mali yılı sonu itibariyle personel giderleri (mülga köy hizmetleri personeli dahil) 19.454.759,57TL, Sosyal Güvenlik Kurumlarına Devlet Primi Giderlerine 3.350.106,13 TL, Mal ve Hizmet Alım Giderlerine 16.194.094,80 TL, Faiz Giderlerine 69.884,07TL, Cari Transferlere 1.361.534,98 TL, Sermaye Giderlerine 16.499.574,64 TL, Sermaye Transferlerine 174.466,00 TL olmak üzere toplam harcama miktarı 57.104.420,19 TL olarak gerçekleşmiştir.

5302 sayılı İl Özel İdaresi Kanunu'nun 39 uncu maddesi gereğince hazırlanan 2011 yılı Gümüşhane İl Özel İdaresi Faaliyet Raporu'nu İl Genel Meclisimizin takdirine sunar, raporda yer alan çalışmaların gerçekleşmesinde büyük çaba gösteren İl Genel Meclisi Üyelerine, İl Özel İdaresinin tüm çalışanlarına, İl Müdürlüklerimize ve her türlü desteği esirgemeyen saygıdeğer halkımıza en içten teşekkürlerimi sunuyorum.

Dr. Yusuf MAYDA
Vali

2011 YILI GÜMÜŞHANE İL ÖZEL İDARESİ FAALİYET RAPORU

İÇİNDEKİLER

I-GENEL BİLGİLER

- A- Misyon ve Vizyon
- B- Yetki, Görev ve Sorumluluklar
- C- İdareye İlişkin Bilgiler

- 1- Fiziksel Yapı
- 2- Teşkilat Yapısı
- 3- Bilgi ve Teknolojik Kaynaklar
- 4- İnsan Kaynakları
- 5- Sunulan Hizmetler
- 6- Yönetim ve İç Kontrol Sistemi

D-Diğer Hususlar

II-AMAÇ VE HEDEFLER

- A-İdarenin Amaç ve Hedefleri
- B-Temel Politikalar ve Öncelikler
- C-Diğer Hususlar

III-FAALİYETLER İLİŞKİN BİLGİ VE DEĞERLENDİRMELER

A-Mali Bilgiler

- 1- Bütçe Uygulama Sonuçları
- 2-Temel mali Tablolara İlişkin Açıklamalar
- 3- Mali Denetim Sonuçları
- 4-Diğer Hususlar
- B-Performans Bilgileri
- 1- Faaliyet ve Proje Bilgileri
- 2- Performans Sonuçları Tablosu
- 3-Performans Sonuçlarının Değerlendirilmesi
- 4- Performans Bilgi Sisteminin Değerlendirilmesi
- 5- Diğer Hususlar

IV-KURUMSAL KABİLİYET ve KAPASİTENİN DEĞERLENDİRİLMESİ

- A-Üstünlükler
- B-Zayıflıklar
- C-Değerlendirme

V-ÖNERİ VE TEDBİRLER

I-GENEL BİLGİLER

A-Misyon ve Vizyon

Misyonumuz

Gümüşhane’de kişi, kamu kurum ve kuruluşların beklentileri yönünde, stratejik planla belirlenen hedefler doğrultusunda yasalarla İl Özel İdaresine verilen tüm kamu hizmetlerini katılımcılık, etkinlik, saydamlık, şeffaflık ve hesap verilebilirlik ilkeleri çerçevesinde yerine getirmek,

Bütçe imkanları ölçüsünde stratejik plan kapsamındaki hedeflere ulaşılması doğrultusunda çalışmalar yapmak ve uygulamaktır.

Vizyonumuz

Çağdaş, güvenilir, yerinden yönetim anlayışını benimsemiş, kırsal kalkınmaya önem veren hizmet sunumunda kaliteyi esas alarak sürekli gelişmeyi ve yeniliği ilke edinen,

Karar alma ve uygulamada sorumluluk duygusu veren,

Faaliyetlerini süreç ve sonuç aşamalarında kamunun bilgisine sunan,

Yapılan tüm faaliyetlerin sonuçlarından sorumluluk hissi duyan,

Bütün vatandaşlara ihtiyaçları doğrultusunda yasalarla belirlenen ölçüler çerçevesinde hizmet sunabilen

Vatandaşların hizmetlere kolayca ulaşabilirliğini etkin olarak sağlayan,

Yapılan hizmetlerde yeni yönetim modellerini uygulayabilen,

Sonuç olarak Gümüşhane’yi insanların severek yaşadıkları bir il haline getirmektir.

B-Yetki, Görev ve Sorumluluklar

İl Özel İdaresi mahalli müşterek nitelikte olmak şartıyla;

Gençlik ve spor, sağlık, tarım, sanayi ve ticaret ilin çevre düzeni planı, bayındırlık ve iskan, toprağın korunması, erozyonun önlenmesi, kültür, sanat, turizm, sosyal hizmet ve yardımlar, yoksullara mikro kredi verilmesi, çocuk yuvaları ve yetiştirme yurtları ilk ve orta öğretim kurumlarının arsa temini, binaların yapım, bakım ve onarımı ile diğer ihtiyaçların karşılanmasına ilişkin hizmetlerin il sınırları içinde,

İmar, yol, su, kanalizasyon, katı atık, çevre, acil yardım ve kurtarma; orman köylerinin desteklenmesi, ağaçlandırma, park ve bahçe tesisine ilişkin hizmetleri belediye sınırları dışında yapmakla görevli ve yetkilidir.

İl çevre düzeni planı; valinin koordinasyonunda, Büyükşehirlerde Büyükşehir belediyeleri, diğer illerde il belediyesi ve il özel idaresi ile birlikte yapılır. İl çevre düzeni planı belediye meclisi ile il genel meclisi tarafından onaylanır.

Hizmetlerin yerine getirilmesinde öncelik sırası, İl Özel İdaresinin mali durumu, hizmetin ivediliği ve verildiği yerin gelişmişlik düzeyi dikkate alınarak belirlenir.

İl Özel idaresi hizmetleri, vatandaşlara en yakın yerlerde ve en uygun yöntemlerle sunulur.

Hizmet sunumunda özürlü, yaşlı, düşkün ve dar gelirli olanların durumlarına uygun yöntemler uygulanır.

Hizmetlerin diğer mahalli idareler ve kamu kuruluşları arasında bütünlük ve uyum içinde yürütülmesine yönelik koordinasyon o ilin valisi tarafından sağlanır.

C-İdareye İlişkin Bilgiler

1-Fiziksel Yapı

İl Özel İdaresi; İl Merkezinde Cumhuriyet Caddesinde bulunan 3 katlı bina ile yine il merkezinde Yeni Mahallede bulunan 2 adet binada hizmet vermektedir.

2- Teşkilat Yapısı

Gümüşhane İl Özel İdaresi; Mali Hizmetler Müdürlüğü, Yazı İşleri ve Kararlar Müdürlüğü, İnsan Kaynakları ve Eğitim Müdürlüğü, İmar ve Kentsel İyileştirme Müdürlüğü, Ruhsat ve Denetim Müdürlüğü, Yol ve Ulaşım Müdürlüğü, Tarım Hizmetleri Müdürlüğü, Sağlık İşleri Müdürlüğü, Plan Proje Müdürlüğü, Merkez İlçe Özel İdare Müdürlüğü ve Hukuk Müşavirliğinden oluşmaktadır.

TEŞKİLAT ŞEMASI

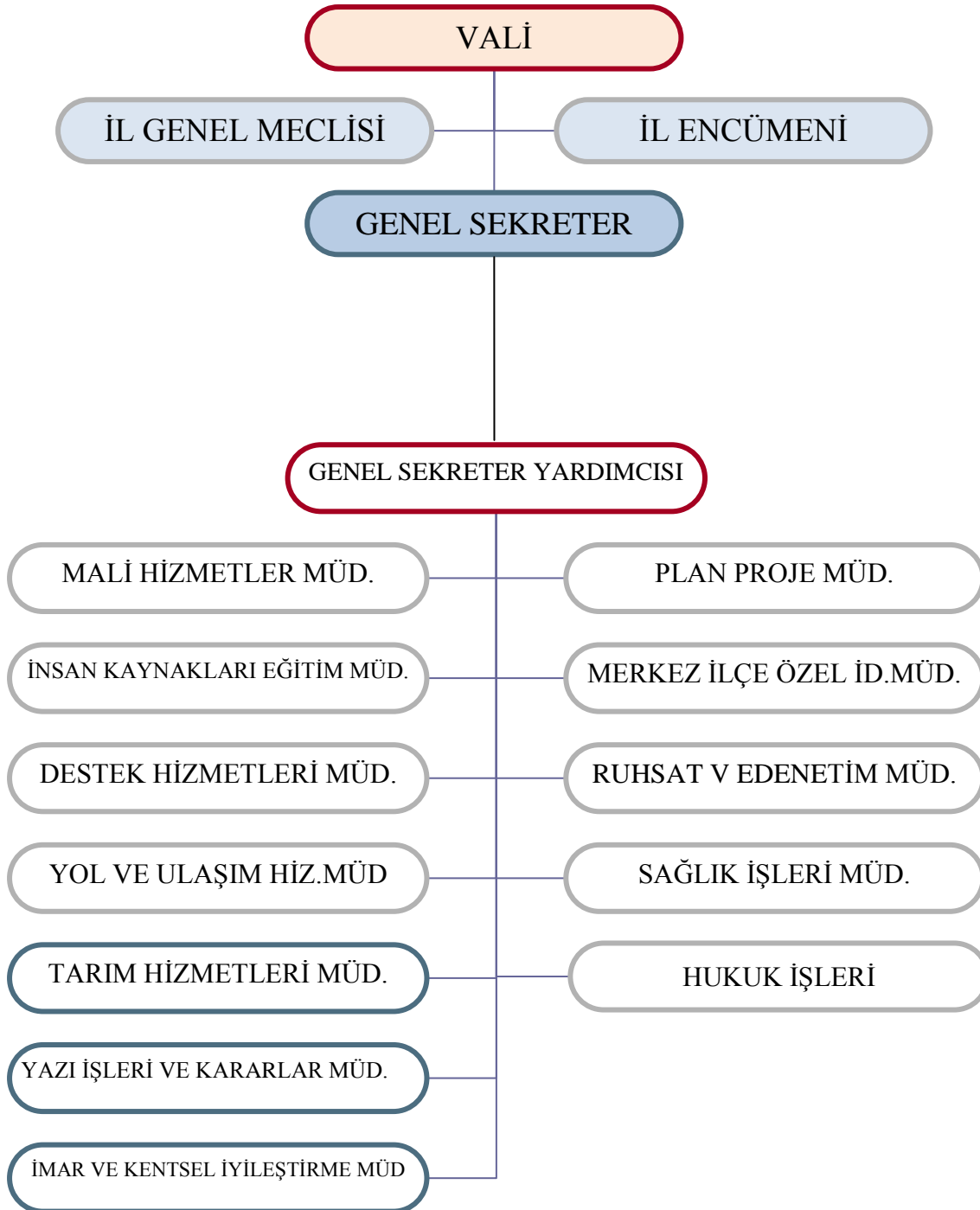

3- Bilgi ve Teknolojik Kaynaklar

Tüm birimlerimizde Internet bağlantılı bilgisayarlar bulunmaktadır. Bütçe ve muhasebe işlemleri İçişleri Bakanlığının hazırlatmış olduğu yazılım üzerinden gerçekleştirilmektedir.

4- İnsan Kaynakları

5-Sunulan Hizmetler

5/1- İNSAN KAY. VE EĞİTİM MÜD. 2011 YILI FAALİYET RAPORU

1 - MEVCUT MEMUR KADRO CETVELİ

S.No	Sınıfı	Ünvanı	Adet	Derece	Dolu	Boş
1	G.İ.H	Genel Sekreter	1	1	1	
2	G.İ.H	Genel Sekreter Yrd.	1	1	1	
3	G.İ.H	İl Özel İdare Müdür Yrd.	1	1	1	
4	G.İ.H	Gelir Müdürü	1	1	1	
5	G.İ.H	Emlak İstimlak Müdürü	1	1	1	
6	G.İ.H	İlçe Özel İdare Müdürü	5	1	2	3
7	G.İ.H	İlçe Özel İdare Müdürü	1	3	1	
8	G.İ.H	Mali Hizmetler Müdürü	1	1	1	
9	G.İ.H	İnsan Kaynak. ve Eğt.Müd.	1	1		1
10	G.İ.H	İmar ve Kent.İyileş.Müd.	1	1		1
11	G.İ.H	Destek Hizmetleri Müdürü	1	1	1	
12	G.İ.H	Yol ve Ulaşım Hizmet.Müd.	1	1		1
13	G.İ.H	Ruhsat ve Denetim Müdürü	1	1	1	
14	G.İ.H	Tarımsal Hizmetler Müdürü	1	1		1
15	G.İ.H	Plan ve Proje Müdürü	1	1		1
16	G.i.H	Yazı İşleri Müdürü	1	1	1	
17	G.İ.H	Sağlık İşleri Müdürü	1	1		1
18	G.İ.H	Hukuk Müşaviri	1	5		1
19	A.H	Avukat	1	6		1
20	T.H	Mühendis	7	1	7	
21	T.H	Mühendis	1	2	1	
22	T.H	Mühendis	7	5	6	1
23	T.H.	Mimar	1	1		1
24	T.H.	Mimar	1	5	1	
25	T.H.	Arkeolog	1	5		1
26	T.H.	Şehir Plancısı	1	5	1	
27	T.H.	Sanat Tarihçisi	1	5		1
28	T.H	Tekniker	3	1	2	1

29	T.H	Tekniker	2	8	2	
30	T.H	Tekniker	1	5	1	
31	T.H	Topoğraf	1	3		1
32	T.H	Teknisyen	5	3	3	2
33	G.İ.H	Mali Hizmetler Uzmanı	2	1		2
34	G.İ.H	Mali Hizmetler Uzman Yrd.	1	6		1
35	G.İ.H	Sivil Savunma Uzmanı	1	1		1
36	G.İ.H	Ayniyat Saymanı	1	1	1	
37	G.İ.H	Ayniyat Memuru	2	10		2
38	G.İ.H	Uzman	2	1	2	
39	G.İ.H	Şef	14	3	4	10
40	G.İ.H	Kontrol Memuru	1	1		1
41	G.İ.H	Bilgisayar İşletmeni	2	3	2	
42	G.İ.H	Bilgisayar İşletmeni	1	9		1
43	G.İ.H	Bilgisayar İşletmeni	2	10		2
44	G.İ.H	Veri Hazırlama Kont.İşletmeni	3	3		3
45	G.İ.H	Veri Hazırlama Kont.İşletmeni	1	5	1	
46	G.İ.H	Veri Hazırlama Kont.İşletmeni	1	4		1
47	G.İ.H	Veri Hazırlama Kont.İşletmeni	1	8	1	
48	G.İ.H	Veri Hazırlama Kont.İşletmeni	3	9		3
49	G.İ.H	Veri Hazırlama Kont.İşletmeni	1	10		1
50	G.İ.H	Tahsildar	1	5	1	
51	G.İ.H	Muhasebeci	1	7		1
52	G.İ.H	Memur	1	5	1	
53	G.İ.H	Memur	4	10	3	1
54	G.İ.H	Şoför	1	5	1	
55	G.İ.H	Şoför	10	12		10
56	Y.H	Kaloriferci	2	7		2
57	Y.H	Kaloriferci	1	13		1
58	Y.H	Kaloriferci	5	12		5
59	Y.H	Hizmetli	4	12		4
60	Y.H	Hizmetli	1	11		1
61	Y.H	Hizmetli	1	5	1	
62	Y.H	Aşçı	1	13		1
TOPLAM			117		54	73

SÜREKLİ İŞÇİ NORM KADRO STANDARDI TOPLAMI
69

MEVCUT SÜREKLİ İŞÇİ KADROLARI		
DOLU	BOŞ	TOPLAM
320		320

2- SÜREKLİ İŞÇİ DOLU-BOŞ KADRO CETVELİ

MEVCUT SÜREKLİ İŞÇİ KADROSUNUN				
UNVAN KODU	UNVANI	ADEDİ		
		DOLU	BOŞ	TOPLAM
0	Ambar Görevlisi	1		1
0	Asfalt Plent Operatörü	2		2
0	Asfalt Serici Operatörü	2		2
0	Asfalt Serici Operatör Yardımcısı	2		2
0	Asfalt Ustası	1		1
0	Asfalt Usta Yardımcısı	2		2
1160	Aşçı	3		3
0	Aşçı Yardımcısı	3		3
0	Atölye Ustası	19		19
0	Atölye Usta Yardımcısı	3		3
0	Ateşleyici	3		3
0	Bina ve Mal Bakıcısı	13		13
0	Büro Görevlisi	2		2
0	Çırac	1		1
0	Distribütör Operatörü	2		2
0	Düz İşçi	64		64
0	Elektrik Tesisat Ustası	2		2
0	İnşaat Ustası	5		5
10820	İşçi	28		28
0	İş Makineleri Operatörü (Büyük)	29		29
0	İş Makineleri Operatörü (Küçük)	8		8
0	İş Makineleri Operatör Yrd.(B)	2		2
0	İş Makineleri Şoförü	13		13
0	İş Makineleri Şoför Yardımcısı	1		1
0	İş Makineleri Yağcısı	24		24
0	İşletme Teknisyeni	1		1
0	Köy Tesisleri Teknisyeni	4		4
0	Makine ve Yedek Parça Teknisyeni	1		1
0	Nivocu	1		1
0	Seyyar Tamir Ustası	1		1
0	Sürveyan	4		4
0	Şenör	1		1
0	Şoför	5		5
22580	Tabancacı	15		15
0	Takımcı	1		1
0	Topograf	1		1
KURUM TOPLAMI (Tüm İşçi Unvanları)		270		270

3 - PERSONELİN BİRİMLERE VE SINIFLARA GÖRE DAĞILIMI

BİRİMLER	MEMUR					İŞÇİ		SÖZLEŞMELİ		TOPLAM
	G.İ.H	T.H	A.H	S.H	Y.H	DAİMİ	GEÇİCİ	4/B	4/C	
Genel Sekreterlik	2					2	0			4
İns.Kay.ve Eğt.Müd.	2					13			1	16
Mali Hizmetler Müd.	7					4				11
Yol ve Ulaşım Hiz.Müd.		4			1	28				33
Dest.Hiz.Müd.	3	4				97				104
Ruhsat ve Dent.Hiz.Müd.	3					1				4
Sağlık İşleri Müd.	1									1
Emlak İstimlak Müd.	1									1
Yazı İşl.ve Karar.Müd.	1					5				6
Merk.İlç.Özel İdr.Müd.	2					40				42
Tarım Hizmetleri Müd.		3				8				11
İmar ve Kent.İyış.Müd.		4				5				9
Plan Proje Müd.		8				7				15
Kelkit İlçe Özel İdaresi	2					11				13
Şiran İlçe Özel İdaresi	2					16				18
Kürtün İlçe Özel İdaresi	1					12				13
Torul İlçe Özel İdaresi	2					16				18
Köse İlçe Özel İdaresi	1					5				6
TOPLAM	30	23	0	0	1	270	0	0	1	325

- 4- 2011 yılı içerisinde idaremize 8000 adet gelen evrak, 8165 adet ise giden evrak olmuştur.
- 5- 2011 yılı içerisinde 1 adet kadro tenkisi olmuştur.
- 6- 2011 “ “ İdaremiz emrine 8 adet Mühendis ataması yapılmış, 14 işçi ise 6111 sayılı kanun gereği kurumumuzdan ayrılmıştır.

5/2- YOL VE ULAŞIM HİZ. MÜDÜRLÜĞÜ 2011 YILI FAALİYET RAPORU

2011 YILI İL ÖZEL İDARE BÜTÇE İMKANLARI İLE İLÇELER BAZINDA YAPILAN İŞLER

	Merkez	Kelkit	Şiran	Köse	Torul	Kürtün	TOPLAM	Birim
Tesviye (Yeni Yol Yapımı)	13+,750	4+,000	8+,500	12+,000	19+,000	23+,200	80+,450	Km.
Yol Onarımı	5+,700	2+,100	10+,770	19+,000	1+,000	18+,500	57+,070	Km.
Stabilize	18+,100	12+,450	45+,950	2+,000	3+,000	1+,000	82+,500	Km.
Malzemeli Bakım	12+,750	0+,600	5+,100	2+,600	0+,000	33+,000	54+,050	Km.
Asfalt Miktarı	115.700	152.100	62.400	54.600	35.100	37.700	457.600	Kg
Sıcak Karışım Asfalt	2.892.500	3.802.500	1.560.000	1.365.000	877.500	942.500	11.440.000	Kg
Greyderli Reglaj	3+540	2+100	1+530	0+350	2+600	2+200	12+320	Km.
Beton Büz	818	150	89	124	288	349	1818	Ad.

2011 YILINDA ÖZEL İDARE BÜTÇESİNDEN YAPILAN YENİ YOLLAR

S.No.	MERKEZ	KÖYÜ ve ÜNİTESİ	YAPILAN İŞ (Yeni Yol Yapımı)	AÇIKLAMASI	MİKTARI (Km)	B.F.	TUTARI
1		Çamlıköy Koyunoğlu Yay.Yolu		Bağlantı yolu	2+,000	30,000	60.000
2	"	Olucak-Cami Boğazı Bağ.Yolu	"	Bağlantı yolu	4+,000	35,000	140.000
3	"	Kaletaş Arazi Yolu	"	Arazi yolu	1+,000	30,000	30.000
4	"	Süle Arazi Yolu	"	Arazi yolu	2+,000	25,000	50.000
5	"	Kırıklı Arazi Yolu	"	Arazi yolu	1+,000	30,000	30.000
6	"	Yukarı Yuvalı Mah Yolu	"	Mahalle yolu	1+,000	20,000	20.000
7	"	Aşağı Yuvalı Köy içi Yolu	"	Mahalle yolu	0+,500	30,000	15.000
8	"	İkiz Köy İçi Yolu	"	Köy İçi Mah.Yolu	0+,300	25,000	7.500
9	"	Akçakale Köy içi Yolu	"	Köy İçi Mah.Yolu	0+,600	25,000	15.000
10		Ballica Köyü Yayla Yolu	"	Yayla yolu	0+,700	30,000	21.000
11		Gümüşkaya Arazi Yolu		Arazi yolu	0+,650	25,000	16.250
				TOPLAM	13+,750		404.750
S.No.	TORUL	KÖYÜ ve ÜNİTESİ	YAPILAN İŞ (Yeni Yol Yapımı)	AÇIKLAMASI	MİKTARI (Km)	B.F.	TUTARI
1		Yıldız Yayla Yolu	"	Yayla yolu	4+,000	35,000	140.000
2	"	Büyükçit yayla yolu	"	Yayla yolu	1+,000	35,000	35.000
3	"	Demirkapı- Gözören Mah.Yolu	"	Mahalle yolu	3+,000	35,000	105.000
4	"	Yücebelen Yayla Yolu	"	Mahalle yolu	1+,500	40,000	60.000
5	"	Köstere Dere Mah.Yolu	"	Mahalle yolu	1+,000	35,000	35.000
6	"	Zigana Eskiköy Yayla Yolu	"	Yayla yolu	1+,000	25,000	25.000
7	"	Demirkapı Harhara Mah.Yolu	"	Mahalle yolu	1+,500	30,000	45.000
8	"	Demirkapı Gözören-Herek Yolu	"	Mahalle yolu	1+,000	35,000	35.000
9	"	Bahçelik-Altınpınar Bağ. Yolu	"	Bağlantı yolu	1+,000	30,000	30.000
10	"	Aksüt Kodahor Mah.Yolu	"	Mahalle yolu	1+,000	25,000	25.000
11	"	Güvemli Yayla Yolu	"	Yayla yolu	1+,000	35,000	35.000
12	"	Kirazlık Armutlu Mah.Yolu	"	Mahalle yolu	1+,000	35,000	35.000
13	"	Yeşilköy Gömleksizler Mah.Yolu	"	Mahalle yolu	1+,000	30,000	30.000
				TOPLAM	19+,000		635.000
S.No.	KÜRTÜN	KÖYÜ ve ÜNİTESİ	YAPILAN İŞ (Yeni Yol Yapımı)	AÇIKLAMASI	MİKTARI (Km)	B.F.	TUTARI
1	"	Yaylalı-Kazıkbeli Bağ.Yolu	"	Bağlantı yolu	5+,000	25,000	125.000
2	"	Ekinciler Arazi Yolu	"	Arazi Yolu	2+,000	25,000	50.000
2	"	Gürgenli Alan Yayla Yolu	"	Yayla Yolu	4+,000	30,000	120.000
4	"	Günyüzü köy Yolu	"	Güzergah Değ.	0+,500	25,000	12.500
5	"	Kızılot Mah Yolu	"	Mahalle yolu	2+,800	30,000	84.000
6	"	Üçtaş Köy İçi ve İncilidüzü Yolu	"	Köy İçi Mah.Yolu	1+,700	25,000	42.500
7	"	Şendere Kırık-Yukarı Mah.yolu	"	Mahalle yolu	3+,000	30,000	90.000
8	"	Taşlıca Engözü Mah.Yolu	"	Mahalle yolu	2+,000	30,000	60.000
9	"	Tilkicek köyü Arazi Yolu	"	Arazi Yolu	1+,000	25,000	25.000
10	"	Yeşilköy Küçükdere Mah.Yolu	"	Mahalle yolu	0+,200	25,000	5.000
11	"	Söğüteli kazıkbeli Bağ.Yolu	"	Bağlantı yolu	1+,000	30,000	30.000
				TOPLAM	23+,200		644.000
S.No.	KELKİT	KÖYÜ ve ÜNİTESİ	YAPILAN İŞ (Yeni Yol)	AÇIKLAMASI	MİKTARI (Km)	B.F.	TUTARI

S.No.	ŞİRAN	KÖYÜ ve ÜNİTESİ	YAPILAN İŞ (Yeni Yol Yapımı)	AÇIKLAMASI	MİKTARI (Km)	B.F.	TUTARI
1	"	Eski yol-Aş.Özlüce Bağ.yolu	"	Bağlantı Yolu	4+,000	30,000	120,000
	"	Babakonağı Köyü Arazi Yolu	"	Arazi Yolu	0+,450	30,000	13,500
				TOPLAM	4+,000		133,500
S.No.	KÖSE	KÖYÜ ve ÜNİTESİ	YAPILAN İŞ (Yeni Yol Yapımı)	AÇIKLAMASI	MİKTARI (Km)	B.F.	TUTARI
1	"	Akbulak Handut Yayla Yolu	"	Yayla Yolu	6+,000	30,000	180.000
2	"	Kozağaç-Bolluk Bağlantı Yolu	"	Bağlantı yolu	1+,500	25,000	37.500
3	"	Yk.sadık Arazi Yolu	"	Arazi Yolu	1+,000	25,000	25.000
				TOPLAM	8+,500		267,000
S.No.	MERKEZ	KÖYÜ ve ÜNİTESİ	YAPILAN İŞ (Onarım)	AÇIKLAMASI	KM	B.F.	TUTAR
1	"	Yaylım Köyü Arazi Yolu	"	Arazi Yolu	4+,000	20,000	80.000
2	"	Özbeyli Köyü Arazi Yolu	"	"	1+,000	20,000	20.000
3	"	Yuvacık Köyü Arazi Yolu	"	"	4+,000	20,000	80.000
4	"	Kayadibi Köyü Arazi Yolu	"	"	3+,000	20,000	60.000
				TOPLAM	12+,000		240.000
GENEL TOPLAM					80+,450		1.924.151

2011 YILINDA ÖZEL İDARE BÜTÇESİNDEN YAPILAN YOL ONARIMLARI

S.No.	MERKEZ	KÖYÜ ve ÜNİTESİ	YAPILAN İŞ (Onarım)	AÇIKLAMASI	KM	B.F.	TUTAR
1	"	Karamustafa Evreni Mah.Yolu	"	Mahalle yolu	1+,500	25,000	37.500
2	"	Gözeler-hasköy Bağlantı Yolu	"	Bağlantı Yolu	1+,000	25,000	25.000
3	"	Kocapınar Köy Yolu	"	Köy Yolu	0+,300	25,000	7.500
4	"	Esenyurt Köy yolu	"	Köy yolu	0+,300	25,000	7.500
5	"	Alemdar Yayla Yolu	"	Yayla Yolu	0+,200	25,000	5.000
6	"	Mescitli Mah.Yolu	"	Mahalle yolu	0+,300	30,000	9.000
7	"	Aş.Alıçlı Mah.Yolu	"	Mahalle yolu	0+,700	25,000	17.500
8	"	Dibekli Mahalle Yolu	"	Mahalle yolu	0+,300	25,000	7.500
9	"	Yuk.Yuvalı-tandırılık Bağ.yolu	"	Bağ.Yolu	0+,200	30,000	6.000
10	"	Aksu köy Yolu	"	Köy Yolu	0+,300	30,000	9.000
11	"	Pirahmet Köy İçi ve Arazi Yol.	"	Köy Yolu	0+,300	30,000	9.000
12	"	Çayırardı Köy yolu	"	Köy Yolu	0+,300	25,000	7.500
					5+,700		148.000
S.No.	TORUL	KÖYÜ ve ÜNİTESİ	YAPILAN İŞ (Onarım)	AÇIKLAMASI	KM	B.F.	TUTAR
1	"	Çit Grup Yolu	"		1+,000	25,000	25.000
				TOPLAM	1+,000		25.000
S.No.	KÜRTÜN	KÖYÜ ve ÜNİTESİ	YAPILAN İŞ (Onarım)	AÇIKLAMASI	KM	B.F.	TUTAR
1	"	Araköy Kavraz Yay.Yolu	"	Yayla Yolu	1+,000	25,000	25.000
		Ekinciler Arazi Yolu	"	Arazi Yolu	0+,500	25,000	12.500
		Günyüzü Yayla Yolu	"	Yayla Yolu	1+,000	25,000	25.000

		Üçtaş Sarıtaş Yayla Yolu	"	Yayla Yolu	1+,000	25,000	25.000
		Sarıbaba- Balıklı-Kazıkbeli	"	Bağ.Yolu	8+,000	25,000	200.000
		Söğüteli-Kazıkbeli-Güvende	"	Bağ.Yolu	1+,000	25,000	25.000
		Yaylalı-Alucra Bağlantı yolu	"	Bağ.Yolu	6+,000	25,000	150.000
				TOPLAM	18+,500		462.500
S.No.	KELKİT	KÖYÜ ve ÜNİTESİ	YAPILAN İŞ (Onarım)	AÇIKLAMASI	KM	B.F.	TUTAR
1	"	Doğankavak-Çamur	"	Köy yolu genişl.	0+,900	20,000	18.000
2	"	Bezendi grup Yolu	"	"	0+,700	20,000	14.000
3	"	Sütveren-Şen Bağlantı Yolu	"	"	0+,300	20,000	6.000
		Gödül Köy Yolu	"	"	0+,200	20,000	4.000
				TOPLAM	2+,100		42.000
S.No.	ŞİRAN	KÖYÜ ve ÜNİTESİ	YAPILAN İŞ (Onarım)	AÇIKLAMASI	KM	B.F.	TUTAR
1	"	Yukarı Kulaca köy Yolu	"	Köy yolu genişl.	0+,500	20,000	10.000
2	"	Selimiye köy Yolu	"	"	0+,500	20,000	10.000
3	"	Seydibaba Mah.Yolları	"	"	6+,000	20,000	120.000
4	"	Çakırkaya grup Yolu	"	"	0+,700	20,000	14.000
5	"	Akbulak-Söğütalan bağ yolu	"	Bağlantı Yol Gen.	3+,000	20,000	60.000
6	"	Selimiye-Çal köyü arası	"	"	0+,070	15,000	1.050
				TOPLAM	10+,770		215.050
S.No.	KÖSE	KÖYÜ ve ÜNİTESİ	YAPILAN İŞ (Onarım)	AÇIKLAMASI	KM	B.F.	TUTAR
1	"	Yaylım Köy Yolu	"	Arazi yolu	4+,000	20,000	80.000
2	"	Özbeyli Arazi Yolu	"	Arazi ve bağlantı yolu	3+,000	20,000	60.000
3	"	Gökçeköy Arazi yolu	"	Arazi yolu	1+,000	20,000	20.000
4	"	Övünce köyü Arazi yolu	"	Arazi yolu	2+,000	20,000	40.000
5	"	Akbaba Köyü Arazi Yolu	"	Arazi yolu	2+,000	20,000	40.000
6	"	Altıntaş Arazi Yolu	"	Arazi yolu	3+,000	20,000	60.000
7	"	Örenşar arazi Yolu	"	Arazi yolu	4+,000	20,000	80.000
				TOPLAM	19+,000		380.000
GENEL TOPLAM					57+,070		1.272.550

2011 YILINDA ÖZEL İDARE BÜTÇESİNDEN YAPILAN STABİLİZE İŞLERİ

S.No	MERKEZ	KÖYÜ ve ÜNİTESİ	YAPILAN İŞ (Stabilize)	AÇIKLAMASI	KM	B.F.	TUTARI
1		Akçakale Cevizli Mah.Y.	"	Konk. Malz.	2+,000	20,000	40.000
2	"	Çayırardı Köy Yolu	"	Konkasör Mlz.	1+,300	20,000	26.000
3	"	Yayladere Mah. Yoll	"	Dağ malzemeli	1+,000	10,000	10.000
4	"	Güngören Mah. Yolu	"	Dağ malzemeli	0+,500	10,000	5.000
5	"	Boğalı Köy Yolu	"	Dağ malzemeli	0+,500	10,000	5.000
6	"	Yukarı-Aşağı Yuvalı	"	Dağ malzemeli	1+,300	10,000	13.000
7	"	Yağmurdere Çatak Grp Y.	"	Dağ malzemeli	8+,000	10,000	80.000
8	"	Balıca Köy İçi	"	Dağ malzemeli	0+,300	10,000	3.000
9	"	Gökçepınar Köy İçi	"	Dağ malzemeli	0+,300	10,000	3.000
10	"	Kızılcaköy Mah. Yolu	"	Dağ malzemeli	0+,300	10,000	3.000
11	"	Dörtkonak Yayla Yolu	"	Dağ malzemeli	2+,000	10,000	20.000

12	"	Dumanlı Mah. Yolu	"	Dağ malzemeli	0+,600	10,000	6.000
				TOPLAM	18+,100		214.000
S.No	TORUL	KÖYÜ ve ÜNİTESİ	YAPILAN İŞ (Stabilize)	AÇIKLAMASI	KM	B.F.	TUTARI
1	"	Harmancık Gelinkaya	Stab.	Dağ Malz	1+,000	10,000	10.000
2	"	Demirkapı Hıdırellez	"	"	1+,000	10,000	10.000
3	"	B.Çit Emirler mah	"	"	1+,000	10,000	10.000
				TOPLAM	3+,000		30.000
S.No	KÜRTÜN	KÖYÜ ve ÜNİTESİ	YAPILAN İŞ (Stabilize)	AÇIKLAMASI	KM	B.F.	TUTARI
1	"	Üçtaş köy Yolu	"	Dağ malzemesi	1+,000	10,000	10.000
				TOPLAM	1+,000		10.000
S.No	KELKİT	KÖYÜ ve ÜNİTESİ	YAPILAN İŞ (Stabilize)	AÇIKLAMASI	KM	B.F.	TUTARI
1		Doğankavak-Çamur	"	Dağ Malzemesi	0+,900	10,000	9.000
2	"	Bezendi Grup Yolu	"	Dağ Malzemesi	0+,700	10,000	7.000
3	"	Çambaşı Köy Yolu	"	Dağ Malzemesi	3+,500	10,000	35.000
4	"	Cemalli-Uzunkol	"	Dağ Malzemesi	0+,600	10,000	6.000
5	"	Gerdekhisar köy İçi	"	Dağ Malzemesi	0+,400	10,000	4.000
6	"	Dereyüzü Köy İçi	"	Dağ Malzemesi	0+,800	10,000	8.000
7	"	Sarışeyh Köy İçi	"	Dağ Malzemesi	0+,400	10,000	4.000
8	"	Kınalıtaş Köy İçi	"	Dağ Malzemesi	0+,400	10,000	4.000
9	"	Eskiyol Köy İçi	"	Dağ Malzemesi	0+,300	10,000	3.000
10	"	Günbatur Köy İçi	"	Dağ Malzemesi	0+,450	10,000	4.500
11	"	Öğütlü Köy İçi	"	Dağ Malzemesi	0+,300	10,000	3.000
12	"	Beşdeğirmen Köy İçi	"	Dağ Malzemesi	0+,300	10,000	3.000
13	"	Kızılcaköy Köy İçi	"	Dağ Malzemesi	0+,350	10,000	3.500
14	"	Aşut Köy İçi	"	Dağ Malzemesi	1+,000	10,000	10.000
15	"	Babakonağı Köy İçi	"	Dağ Malzemesi	0+,450	10,000	4.500
16	"	Yeşilyurt Köy Yolu	"	Dağ Malzemesi	1+,400	10,000	14.000
17	"	Gödül Köy Yolu	"	Dağ Malzemesi	0+,200	10,000	2.000
				TOPLAM	12+,450		124.500
S.No	ŞİRAN	KÖYÜ ve ÜNİTESİ	YAPILAN İŞ (Stabilize)	AÇIKLAMASI	KM	B.F.	TUTARI
1		Akbulak köy ve Osmaniye	"	Dağ Malzemesi	0+,250	10,000	2.500
2	"	Boğazyayla köy yolu	"	Dağ Malzemesi	7+,000	10,000	70.000
4	"	Gökçeler köyü köy İçi yol	"	Dağ Malzemesi	0+,300	10,000	3.000
5	"	Yukarı Kulaca Köy İçi	"	Dağ Malzemesi	0+,900	10,000	9.000
6	"	Söğütalan köy yolu	"	Dağ Malzemesi	4+,000	10,000	40.000
7	"	Babacan Köy İçi	"	Dağ Malzemesi	0+,500	10,000	5.000
8	"	Seydibaba köyü mah.yolu	"	Dağ Malzemesi	6+,000	10,000	60.000
9	"	Günyüzü-Telme yolu	"	Dağ Malzemesi	5+,000	10,000	50.000
10	"	Çağıl Köy İçi	"	Dağ Malzemesi	0+,200	10,000	2.000
11	"	Arıtaş Köy İçi	"	Dağ Malzemesi	0+,950	10,000	9.500
12	"	Çanakçı Köy İçi	"	Dağ Malzemesi	0+,600	10,000	6.000
13	"	Ericek Köy İçi	"	Dağ Malzemesi	0+,300	10,000	3.000
14	"	Kavaklıdere köy İçi	"	Dağ Malzemesi	0+,400	10,000	4.000
15	"	Susuz grup yolu	"	Dağ Malzemesi	8+,000	10,000	80.000
16	"	Sellidere köy İçi	"	Dağ Malzemesi	0+,600	10,000	6.000

17	"	Örenkale Koçi mah. yolu	"	Dağ Malzemesi	0+,900	10,000	9.000
18	"	Kavakpınarı köy içi	"	Dağ Malzemesi	1+,000	8,000	8.000
S.No	ŞİRAN	KÖYÜ ve ÜNİTESİ	YAPILAN İŞ (Stabilize)	AÇIKLAMASI	KM	B.F.	TUTARI
19	"	Çatmalar köy içi	"	Dağ Malzemesi	0+,350	10,000	3.500
20	"	Bilgili-Söğütalan gr.yolu	"	Dağ Malzemesi	1+,000	10,000	10.000
21	"	Konaklı Köy içi	"	Dağ Malzemesi	0+,350	10,000	3.500
22	"	Günbatur köy içi	"	Dağ Malzemesi	0+,400	10,000	4.000
23	"	Alacahan Köy İçi	"	Dağ Malzemesi	0+,400	10,000	4.000
24	"	Beydere Köy İçi	"	Dağ Malzemesi	0+,250	10,000	2.500
25	"	Eldeğin Köy Yolu	"	Dağ Malzemesi	3+,500	10,000	35.000
26	"	Sarıca Köy İçi	"	Dağ Malzemesi	0+,800	10,000	8.000
27	"	Selimiye Köy Yolu	"	Dağ Malzemesi	0+,700	10,000	7.000
28	"	Dilekyolu Köy İçi	"	Dağ Malzemesi	0+,400	10,000	4.000
29	"	Ozanca Köy.arazi	"	Dağ Malzemesi	0+,900	10,000	9.000
				TOPLAM	45+,950	278+,000	457.500
S.No	KÖSE	KÖYÜ ve ÜNİTESİ	YAPILAN İŞ (Stabilize)	AÇIKLAMASI	KM	B.F.	TUTARI
	"	Akbaba köy Yolu	"	Dağ Malzemesi	2+,000	10,000	20.000
				TOPLAM	2+,000	10,000	20.000
GENEL TOPLAM					82+,500		856.000

2011 YILINDA ÖZEL.İD.BÜTÇ. YAPILAN MALZEMELİ BAKIM PROGRAMI

S.No.	MERKEZ	Köy yolu	YAPILAN İŞLER (Malzemeli Bakım)	Toplam(Km)	B.F.	Tutarı
1	"	Yeşilyurt (Türkmenli Mah)	"	0+,500	6,000	3.000
2	"	Dumanlı köyü mah.yolları	"	1+,000	6,000	6.000
3	"	Akhisar Arazi yolu	"	1+,000	6,000	6.000
4	"	Nazlıçayır köy içi	"	0+,300	6,000	1.800
5	"	Beyçam bağlantı yolu	"	0+,400	6,000	2.400
6	"	Yağlıdere(krom,Çamlık mah.yolu)	"	2+,000	6,000	12.000
7	"	Arslanca yayla yolu	"	1+,000	6,000	6.000
8	"	Yukarı yuvalı köy yolu	"	0+,300	6,000	1.800
9	"	Akocak Yayla yolu	"	0+,500	6,000	3.000
10	"	Çamlıköy (ışıkdere mah.yolu)	"	0+,500	6,000	3.000
11	"	Akçakale mahalle yolları	"	0+,200	6,000	1.200
12	"	Örenler arazi yolu	"	0+,350	6,000	2.100
13	"	Güngören mah.ve yayla yolu	Menf.Dolğ.malzemeli bk.	0+,300	6,000	1.800
14	"	Esenyurt köy ve mah.yolu	Malzemeli bakım	1+,500	6,000	9.000
15	"	Alçakdere köy ve mah.yolu	"	0+,400	6,000	2.400
16	"	Akpınar -Süle bağlantı yolu	"	0+,600	6,000	3.600
17	"	Güvercinlik köy içi	"	0+,500	6,000	3.000
18	Torul	Işık Hatipler mah yolu	"	0+,450	6,000	2.700
19	"	Uğurtaş mah.yolu	"	0+,650	6,000	3.900
20	"	Atalar köy yolu	"	0+,300	6,000	1.800
			TOPLAM	12+,750		76.500
S.No.	TORUL	Köy yolu	YAPILAN İŞLER (Malzemeli Bakım)	Toplam(Km)	B.F.	Tutarı
			TOPLAM			

S.No.	KÜRTÜN	Köy yolu	YAPILAN İŞLER (Malzemeli Bakım)	Toplam(Km)	B.F.	Tutarı
1	"	Beşir Köy Yolu	"	1+,000	6,000	6.000
2	"	Akçal köy yolu	"	0+,500	6,000	3.000
3	"	Üçtaş köy yolu	"	0+,500	6,000	3.000
4	"	Elceğiz köy Yolu	"	3+,000	6,000	18.000
5	"	Çayırçukur köy yolu	"	3+,000	6,000	18.000
6	"	Gürgenli köy yolu	"	2+,000	6,000	12.000
7	"	Sapmaz grup yolu	"	2+,000	6,000	12.000
8	"	Gündoğdu Köy Yolu	"	1+,000	6,000	6.000
9	"	Şendere Köy Yolu	"	5+,000	6,000	30.000
10	"	Taşlıca (Çatalkaya-Kökbükü)	"	5+,000	6,000	30.000
11	"	Yukarıkürtün grp yolu	"	10+,000	6,000	60.000
			TOPLAM	33+,000		198.000
S.No.	KELKİT	Köy yolu	YAPILAN İŞLER (Malzemeli Bakım)	Toplam(Km)	B.F.	Tutarı
1	"	Kızılcaköy köy içi	Malzemeli Bakım	0+,300	6,000	1.800
2	"	Dereyüzü köy içi	Malzemeli Bakım	0+,300	6,000	1.800
			TOPLAM	0+,600		3.600
S.No.	ŞİRAN	Köy yolu	YAPILAN İŞLER (Malzemeli Bakım)	Toplam(Km)	B.F.	Tutarı
1	"	Sadık köyü (Menf dol)	"	0+,100	6,000	600
2	"	Babacan Behirge mah	"	0+,300	6,000	1.800
3	"	Sarıca Köy içi	"	0+,800	6,000	4.800
4	"	Alacahan Köy İçi	"	0+,400	6,000	2.400
5	"	Elmaçukuru köyyol. ve köy içi	"	2+,000	6,000	12.000
6	"	Aksaray Arazi ve köy yolu	"	1+,500	6,000	9.000
			TOPLAM	5+,100		30.600
S.No.	KÖSE	Köy yolu	YAPILAN İŞLER (Malzemeli Bakım)	Toplam(Km)	B.F.	Tutarı
1	"	Yuvacık Köy içi yolu	"	0+,300	6,000	1.800
2	"	Kayadibi Köy içi yolu	"	0+,400	6,000	2.400
3	"	Akbaba Köy içi yolu	"	0+,300	6,000	1.800
4	"	Kabaktepe Köy içi yolu	"	0+,400	6,000	2.400
5	"	Bizgili Köy içi yolu	"	0+,300	6,000	1.800
6	"	Yaylım Köy içi yolu	"	0+,500	6,000	3.000
7	"	Gökçeköy Köy içi yolu	"	0+,400	6,000	2.400
8	"	Özbeyli Köy içi yolu	"	0+,300	6,000	1.800
			TOPLAM	2+,600		15.600
			GENEL TOPLAM	54+,050		324.300

2011 YILI SICAK KARIŞIM (ASFALT YAMA MALZEMESİ) MALZEME İLE YOL TAMİRATI

S.No.	MERKEZ	KÖYÜ ve ÜNİTESİ	YAPILAN İŞ (Asf. Onarım)	AÇIKLAMASI (Asf. Yama)	ASFALT MİK (KG)	sıcak karışım(kg)	B.FİATİ (TL)	TUTARI (TL)
1	"	Mescitli	"	"	3.900	97.500	1.932,00	7.535
2	"	Cebeli	"	"	5.200	130.000	1.932,00	10.046
3	"	Karaca	"	"	5.200	130.000	1.932,00	10.046
4	"	Yağlıdere Grup Yolu	"	"	3.900	97.500	1.932,00	7.535
5	"	Yenice-Nazlıçayır	"	"	10.400	260.000	1.932,00	20.093

6	"	Yeniköy Ulukale Mah.	"	"	7.800	195.000	1.932,00	15.070
7	"	Erdemler	"	"	1.300	32.500	1.932,00	2.512
8	"	Tandırılık	"	"	2.600	65.000	1.932,00	5.023
9	"	Dörtkonak	"	"	3.900	97.500	1.932,00	7.535
10	"	Gümüşhane Lisesi	"	"	2.600	65.000	1.932,00	5.023
11	"	Çalık	"	"	3.900	97.500	1.932,00	7.535
12	"	Akçahisar	"	"	1.300	32.500	1.932,00	2.512
13	"	Yeşildere	"	"	14.300	357.500	1.932,00	27.628
14	"	Alemdar	"	"	24.700	617.500	1.932,00	47.720
15	"	Akçakale	"	"	3.900	97.500	1.932,00	7.535
16	"	Aktutan	"	"	9.100	227.500	1.932,00	17.581
17	"	Esenyurt	"	"	3.900	97.500	1.932,00	7.535
18	"	Yk.Alıçlı	"	"	7.800	195.000	1.932,00	15.070
				TOPLAM	115.700	2.892.500		223.532
S.No.	TORUL	KÖYÜ ve ÜNİTESİ	YAPILAN İŞ (Asf. Onarım)	AÇIKLAMASI (Asf. Yama)	ASFALT MİK (KG)	Sıcak karışım(kg)	B.FİATİ (TL)	TUTARI (TL)
1	"	Çit Deresi	"	"	5.200	130.000	1.932,00	10.046
2	"	Gülaçar	"	"	1.300	32.500	1.932,00	2.512
3	"	Spor Salonu Önü	"	"	1.300	32.500	1.932,00	2.512
4	"	Işık	"	"	2.600	65.000	1.932,00	5.023
5	"	Yalınkavak	"	"	24.700	617.500	1.932,00	47.720
				TOPLAM	35.100	877.500		67.813
S.No.	KÜRTÜN	KÖYÜ ve ÜNİTESİ	YAPILAN İŞ (Asf. Onarım)	AÇIKLAMASI (Asf. Yama)	ASFALT MİK (KG)	Sıcak karışım(kg)	B.FİATİ (TL)	TUTARI (TL)
1	"	Şendere	"	"	3.900	97.500	1.932,00	7.535
2	"	Günyüzü	"	"	20.800	520.000	1.932,00	40.186
3	"	Demirciler	"	"	13.000	325.000	1.932,00	25.116
				TOPLAM	37.700	942.500		72.836
S.No.	KÖSE	KÖYÜ ve ÜNİTESİ	YAPILAN İŞ (Asf. Onarım)	AÇIKLAMASI (Asf. Yama)	ASFALT MİK (KG)	Sıcak karışım(kg)	B.FİATİ (TL)	TUTARI (TL)
1	"	Övünce	"	"	1.300	32.500	1.932,00	2.512
2	"	Gökçe	"	"	2.600	65.000	1.932,00	5.023
3	"	Hastahane Önü	"	"	2.600	65.000	1.932,00	5.023
4	"	Bizgili	"	"	3.900	97.500	1.932,00	7.535
5	"	Yaylın	"	"	3.900	97.500	1.932,00	7.535
6	"	Kabaktepe	"	"	3.900	97.500	1.932,00	7.535
7	"	Özbeyli	"	"	2.600	65.000	1.932,00	5.023
8	"	Gökçeler	"	"	1.300	32.500	1.932,00	2.512
9	"	Kayadibi	"	"	14.300	357.500	1.932,00	27.628
10	"	Altuntaş	"	"	2.600	65.000	1.932,00	5.023
11	"	Övünce	"	"	3.900	97.500	1.932,00	7.535
12	"	Selçuklar İlköğr. Okulu	"	"	7.800	195.000	1.932,00	15.070
13	"	Oylumdere	"	"	3.900	97.500	1.932,00	7.535
				TOPLAM	54.600	1.365.000		105.487
S.No.	KELKİT	KÖYÜ ve ÜNİTESİ	YAPILAN İŞ (Asf. Onarım)	AÇIKLAMASI (Asf. Yama)	ASFALT MİK (KG)	Sıcak karışım(kg)	B.FİATİ (TL)	TUTARI (TL)
1	"	Kelkit YBO			8.400	210.000	1.932,00	16.229
2	"	Nuri Okutan İ.Ö.O			15.600	390.000	1.932,00	30.139
3	"	Kelkit Hastahane Önü			16.900	422.500	1.932,00	32.651

4	"	Gümüřgöze Grup Yolu			1.300	32.500	1.932,00	2.512
5	"	Kılıççı Deresi			37.700	942.500	1.932,00	72.836
6	"	Söğütlü Grup Yolu			15.600	390.000	1.932,00	30.139
7	"	Kılıççı Grup Yolu			13.000	325.000	1.932,00	25.116
8	"	Güzyurdu			6.500	162.500	1.932,00	12.558
9	"	Balohor Deresi			2.600	65.000	1.932,00	5.023
10	"	Yeniköy Çimenli			7.800	195.000	1.932,00	15.070
11	"	Aydoğdu			5.200	130.000	1.932,00	10.046
12	"	Babakonağı			1.400	35.000	1.932,00	2.705
13	"	Yeşilyurt			2.600	65.000	1.932,00	5.023
14	"	Gödül-Karakaya			5.200	130.000	1.932,00	10.046
15	"	Özen			2.600	65.000	1.932,00	5.023
16	"	Karşıyaka			1.300	32.500	1.932,00	2.512
17	"	Sütveren			3.200	80.000	1.932,00	6.182
18	"	Bulak			1.300	32.500	1.932,00	2.512
19	"	Eskiyol			2.600	65.000	1.932,00	5.023
20	"	Gündoğdu			1.300	32.500	1.932,00	2.512
				TOPLAM	152.100	3.802.500		293.857
S.No.	ŞİRAN	KÖYÜ ve ÜNİTESİ	YAPILAN İŞ (Asf. Onarım)	AÇIKLAMASI (Asf. Yama)	ASFALT MİK (KG)	Sıcak karışım(kg)	B.FİATİ (TL)	TUTARI (TL)
1	"	Sarıça	"	"	1.300	32.500	1.932,00	2.512
2	"	Çakırkaya	"	"	1.300	32.500	1.932,00	2.512
3	"	Elmaçukuru	"	"	2.600	65.000	1.932,00	5.023
4	"	Günyüzü	"	"	3.900	97.500	1.932,00	7.535
5	"	Sadak	"	"	1.300	32.500	1.932,00	2.512
6	"	Alıç	"	"	5.200	130.000	1.932,00	10.046
7	"	Araköy	"	"	5.200	130.000	1.932,00	10.046
8	"	Kırıntı	"	"	6.500	162.500	1.932,00	12.558
9	"	Şelale-Seydibaba	"	"	6.500	162.500	1.932,00	12.558
10		Aritaş	"	"	2.600	65.000	1.932,00	5.023
11		Yeniköy	"	"	3.900	97.500	1.932,00	7.535
12		Bahçeli-Yeniköy	"	"	7.800	195.000	1.932,00	15.070
13		Konaklı	"	"	1.300	32.500	1.932,00	2.512
14		Selimiye	"	"	3.900	97.500	1.932,00	7.535
15		Söğütalan-Çal	"	"	2.600	65.000	1.932,00	5.023
16	"	Yk.Kulaca	"	"	3.900	97.500	1.932,00	7.535
17	"	Babacan	"	"	1.300	32.500	1.932,00	2.512
18	"	Gökçeler	"	"	1.300	32.500	1.932,00	2.512
				TOPLAM	62.400	1.560.000		120.557
				G.TOPLAM	457.600	11.440.000		884.083

2011 YILINDA KALE ASFALT VE BÜZ ŞANTİYESİNDE ALINAN VE ÜRETİLEN MALZEMELER

1-Alınan Asfalt Malzemeleri

S.No	Malzemenin Cinsi	Bütçe	Miktarı(Ton)	Tutarı(TL)
1	AC 160/220 Asfalt	Özel İdare	700,000	900.000
2	AC 160/220 Asfalt	Köydes ortak alım	300,000	300.033
		Toplam	1.000,000	1.200.033
3	Mc 30 (Astar)	Merkez ilçe köydes	132	259.000
4	Fuel-Öil	Köydes ortak alım	47	80.000
		G.Toplam		1.539.033

2-Asfalt Sathi Kaplama Yolların Tamirinde Kullanılan Sıcak Karışım Asfalt Miktarı

S.No	İlçesi	Malzeme cinsi	Birimi	Miktarı	Tutarı(TL)
1	Merkez	Sıcak karışım asfalt	m3	2.892.500	328.385.525
2	Torul	"	"	877.500	99.622.575
3	Kürtün	"	"	942.500	107.002.025
4	Köse	"	"	1.365.000	154.968.450
5	Kelkit	"	"	3.802.500	431.697.825
6	Şiran	"	"	1.560.000	177.106.800
			G.TOPLAM	11.440.000	3.432.000.000

3-Büz Üretimi ve Sanat yapıları İçin Alınan Çimento Miktarı

S.No	Malzemenin Cinsi	Bütçe	Miktarı(Ton)	Tutarı(TL)
1	Çimento	Özel İdare	197	27.900

4-Çimento Sarfiyat Listesi

S.No	Malzemenin Cinsi	Bütçe	Miktarı(Ton)	Tutarı(TL)
1	Büz Üretiminde	Özel İdare	157	22.234
2	Sanat yapılarında	Özel İdare	40	5.665
		TOPLAM	197	27.900

5-Büz Üretim ve İlçelere Göre Dağılım Listesi

S.No	İlçesi	Ø30	Ø60	Ø80-Ø100	Toplam	Tutarı
1	Merkez	22	566	230	818	65.440
2	Torul		278	10	288	20.160
3	Kürtün		349		349	24.430
4	Köse		84	40	124	8.680
5	Kelkit		140	10	150	10.500
6	Şiran		75	14	89	6.230
	G.TOPLAM	22	1492	304	1818	135.440

6-Konkasör Tesislerinde Yapılan Üretim

S.No	Malzemenin Cinsi	Bütçe	Miktarı(m3)	Tutarı(TL)
1	Mıçır		7,000	140,000
2	Filler		20,000	300,000
			TOPLAM	440,000

8-Köy İçi Parke Yapımı Temel Düzenlenmesinde Kullanılan Bypass(Kum) malzemesi

S.No	Malzemenin Cinsi	Bütçe	Miktarı(m3)	Tutarı(TL)
1	Bypass(Kum)		100	1.000

**2011 YILI YOL TERESUBAT VE HEYELAN TEMİZLEME ÇALIŞMASI
YAPILAN İŞLER**

S.No.	İlçesi	Köy yolu	Yapılan işler
1	Merkez	Yk.Çayırdı köy yolu	Teresubat temizliği
2	"	Güngören köy yolu	Teresubat temizliği
3	"	Mescitli Ayrınlı mah.yolu	Teresubat temizliği
4	"	Dumanlı köy yolu	Teresubat temizliği
5	"	Tamzı köy içi	Teresubat temizliği
6	"	Çamlıköy yolu	Yol kenar temizliği
7	"	Erdemler Köy yolu	Teresubat temizliği
8	"	Alçakdere Köy yolu	Teresubat temizliği
9	"	Yuvalı köy yolu	Teresubat temizliği
10	"	Demirören köy içi	Teresubat temizliği
11	"	Yeşildere köy ve yayla yolu	Teresubat temizliği
12	"	Taşköprü_Dumanlı Bağ.yolu	Teresubat temizliği
13	"	Pehlivamtaş köy yolu	Teresubat temizliği
14	"	Arslanca köy içi yolu	Teresubat temizliği
15	"	Yağlıdere derin ırmak yayla	Teresubat temizliği
1	Torul	Gülaçar esentepe mah.	Teresubat temizliği
2	"	Atalar Köy yolu	Teresubat temizliği
3	"	Uğurtaş köy yolu	Teresubat temizliği
4	"	Kocadal köy yolu	Teresubat temizliği
5	"	Yeşilköy-Aksüt-Tokçam Grp. Yolu	Teresubat temizliği
6	"	Demirkapı Grp Yolu	Teresubat temizliği
7	"	Çit Grp Yolu	Teresubat temizliği
8	"	Budak Köy ve Mah. Yolları	Teresubat temizliği
9	"	Yücebelen Köy ve Mah. Yolları	Teresubat temizliği
1	Kürtün	Üçtaş Köy ve mahalle yolu	Teresubat temizliği
2	"	Günyüzü köy yolu	Teresubat temizliği
3	"	Kızılot köy yolu	Teresubat temizliği
4	"	Kırgeliş köy yolu	Teresubat temizliği
5	"	Akçal köy yolu	Teresubat temizliği
6	"	Aş.Karadere köy yolu	Teresubat temizliği
7	"	Taşlıca köy yolu	Teresubat temizliği
1	Kelkit	Aziz köy içi	Heyalan temizliği
2	"	Sökme,Günbatur,Çakırlar,Kılıççı	Köy içi harfiyat temizliği
3	"	Çakırlar köy içi	Teresubat temizliği

2010 YILINDA GREYDERLE YAPILAN REGLAJ İŞLERİ

S:No	İlçesi	Yol Ağı Toplamı(Km)	Reglaj Yapılan Yol Miktarı(Km)	B.Fiatı(TL)	Tutarı(TL)
1	Merkez	1180	3+,540	260	920
2	Torul	868	2+,600	260	676
3	Kürtün	736	2+,200	260	572
4	Köse	118	0+,350	260	91
5	Şiran	520	1+,530	260	398
6	Kelkit	702	2+,100	260	546
	TOPLAM	4124	12+,320		3.203

5/3 - TARIM HİZMETLERİ MÜDÜRLÜĞÜ 2011 YILI FAALİYET RAPORU

1-Boru Alımı (İçmesuyu ve Sulama)	190.915 TL.
2-Gölet Yapımı (Akaryakıt ve Malzeme)	50.000 TL
3-Göletlere Vana Alımı	1.593 TL.
4-İl Gıda Tarım ve Hayvancılık Müdürlüğüne İlaç Alımı	9.363 TL
5-Sertifikalı Buğday tohumu alımı	34.685 TL
6-Silajlık Mısır Tohumu Alımı	20.000 TL
7-İlan Giderleri	11.410 TL

TOPLAM : 317.966 TL.

8-Organik silajlık mısır alımında dağıtım: Kelkit 17.980 TL, Şiran 1.313 TL, Köse 707 TL olarak yapılmıştır.

9-Köydes Kapsamında Köylere Hizmet Götürme Birliklerince ihale edilen 22 Adet içme suyu inşaatının kontrollük hizmetleri yürütülmüştür.

10-İl Özel İdaresi Bütçesinden alınan 23.900 Mt. Muhtelif çaplı sulama borusu ile 94 köyde limit sulama tesisi onarım işi Köylü -Devlet işbirliği ile yapılmıştır.

11-İl Özel İdaresi bütçesinden alınan 36.380 Mt. Muhtelif çaplı içme suyu borusu ile 91 Köyde limit içme suyu tesisi onarım işi Köylü- Devlet işbirliği ile yapılmıştır.

12-Tarım Hizmetleri Müdürlüğüne 2011 yılında 2681 Adet (dilekçe, resmi yazı, onay vs.) giriş ve çıkışı yapılmış olup, bunların 1594 Gelen Evrak, 733 Giden Evrak ve 354 onay olarak işlem görmüştür.

5/4 - RUHSAT VE DENETİM MÜDÜRLÜĞÜ 2011 YILI FAALİYET RAPORU

2011 yılında İlimiz sınırları içerisinde Birim Müdürlüğümüzce;

- 6 adet I (a) Grubu Maden İşletme Ruhsatı verilmiş,
- 1 adet I (a) Grubu Maden İşletme Ruhsatının süresi uzatımı yapılmış,
- 6 adet I (a) Grubu Maden İşletme Ruhsatı iptal edilmiş,
- 8 adet II.Sınıf Taş Ocağı GSM Ruhsatı verilmiş,
- 2 adet II.Sınıf Taş Ocağı ve Konkasör GSM Ruhsatı verilmiş,
- 1- 1 adet III.Sınıf Pestil-Köme İşyeri Açma ve Çalışma Ruhsatı verilmiş,
- 2- 1 adet I.Sınıf Çinko Madeni GSM Ruhsatı verilmiş,
- 3- 1 adet II.Sınıf Bakır-Kurşun-Çinko Madeni GSM Ruhsatı verilmiş,
- 4- 1 adet II.Sınıf Altın-Bakır Madeni GSM Ruhsatı verilmiş,
- 5- 1 adet Umuma Açık İstirahat ve Eğlence Yeri Ruhsatı verilmiş,
- 6- 1 adet Sıhhi Müessese Ruhsatı iptal edilmiş,
- 7- Ruhsatsız sahadan kum-çakıl malzemesi alınması nedeniyle Salih Koç'a 57.548,90 TL İdari Para Cezası kesilmiştir.
- 8- Ruhsatsız sahadan kum-çakıl malzemesi alınması nedeniyle Özkandazoğlu Ltd.Şti'ye 63.525,00 TL İdari Para Cezası kesilmiştir.
- 9- 2010 yılında ruhsatsız sahadan kum-çakıl malzemesi alınması nedeniyle Öbektaş Belediye Başkanlığına verilmiş olan 541.860,00 TL İdari Para Cezaları Adli Yargıya intikal ettirilmiştir.

KÖYDES **2011 YILI FAALİYET RAPORU**

2011 yılında YPK Kararı doğrultusunda İlimize 14.007.927 TL ödenek tahsis edilmiş olup, bu ödeneğin 1.846.855 TL'si içme suyu projeleri için,10.280.920 TL'si yol projeleri için,45.000 TL'si sulama suyu projeleri için, 1.835.152 TL'si ise Ortak Alım Giderleri olarak İl Tahsisat Komisyonunca belirlenmiştir. Bu ödenekle İlimiz Merkez ve İlçelerinde 132 yol projesi,64 içme suyu projesi ve 1 adet sulama suyu projesi planlanmıştır. YPK Kararı gereğince artan ödeneklerle yeni projeler yapılacağı belirmesi nedeniyle 4 adet kanalizasyon projesi, 5 adet içme suyu projesi ve 40 adet yol projesi olmak üzere 49 ek proje daha uygulamaya alınmıştır.

Bu projelerden 187 adedi bitirilmiş, 29 adet proje İlimizdeki mevsim şartları gereğince durdurulmuştur. Başlanamayan 30 adet projenin ise 24 adedi içme suyu projesi ve 6 adedi yol projesi olup, içme suyu projelerinden 8 adedi yol projelerinden 2 adedi uygulama aşamasında iptal edilmiştir. 20 adet projenin ise yaklaşık maliyetleri çıkarılarak 2012 yılında ihaleleri yapılacaktır.

5/5 - SAĞLIK İŞLERİ MÜDÜRLÜĞÜ 2011 YILI FAALİYET RAPORU

- 1- İş Sağlığı ve Güvenliği konularında aylık olarak toplam 12 adet karar alınmış ve bu kararların uygulanmaları denetlenmiştir.
- 2- Kuduz v.b bulaşıcı hastalıklarla mücadele için İlimiz genelinde kullanılmak üzere 2.250,18TL tutarında ilaç alımı yapılmıştır.
- 3- 14.775,37TL tutarında su sanitasyon (klorlama)cihazı alınmıştır.
- 4- GDH yoğun bakım ünitesinde kullanılmak üzere 44.537,15TL tutarında tıbbi cihaz alımı yapılmıştır.

5/6 - İMAR VE KENT. İYİLEŞT. MÜDÜRLÜĞÜ 2011 YILI FAALİYET RAPORU

1. İmar ve Kentsel İyileştirme Müdürlüğünce 2011 yılı içerisinde; 3 imar planı, 5 ifraz, 4 birleştirme, 1 geçit hakkı, 7 yapı ruhsatı, 4 yapı kullanma izni, 11 halihazır harita talep dosyası onaylanmıştır. İşlemlerle ilgili ayrıntılı bilgiler aşağıdaki tabloda gösterilmiştir.

S.NO	İŞİN ADI	İŞİN YERİ	İŞİN AMACI	ONAY TARİHİ
1	İmar planı	Gümüşhane-Merkez-Akçakale Köyü 1935 parsel	Yurt Binası	15.02.2011
2	İmar Planı Değişikliği	Gümüşhane-Merkez-İkisü köyü-122 ada-49 parsel	Resmi Kurum	11.07.2011
3	İmar Planı	Merkez- Dumanlı ve Çorak Köyleri Değirmen Reg.veHES		13.10.2011
4	Yapı Ruhsatı	Gümüşhane-Merkez-Akçakale Köyü	Akaryakıt İstasyonu	18.07.2011
5	Yapı Ruhsatı	Gümüşhane-Merkez-İkisü Köyü	Camii	01.08.2011
6	Yapı Ruhsatı	Gümüşhane-Şiran-Yeniköy Köyü	Bağ evi	02.08.2011
7	Yapı Ruhsatı	Gümüşhane-Şiran-Yeniköy Köyü	Bağ evi	02.08.2011
8	Yapı Ruhsatı	Gümüşhane-Merkez-Nazlıçayır Köyü	Ahır	17.08.2011
9	Yapı Ruhsatı	Gümüşhane-Merkez- İkisü Köyü	Kahvehane	07.09.2011
10	Yapı Ruhsatı	Gümüşhane-Kelkit-Kızılca Köyü	Ahır	02.12.2011
11	Yapı Kullanma İzni	Gümüşhane-Torul Harmancık Köyü	İşletme	23.02.12011
12	Yapı Kullanma İzni	Gümüşhane-Merkez Yitirmez Köyü	Konut	18.07.2011
13	Yapı Kullanma İzni	Gümüşhane- Merkez-Olucak Köyü	Konut	28.09.2011
14	Yapı Kullanma İzni	Gümüşhane-Merkez- İkisü Köyü	İşyeri	09.12.2011
15	İfraz ve yola terk	Merkez-Geçit Köyü 130 ada, 36 parsel	Göktürk Artun –konut Amaçlı	24.01.2011
16	Birleştirme	Şiran-Günyüzü Köyü 981-1302-1303- 1304 parseller	Kurtaran Mühendislik	12.07.2011
17	Birleştirme	Şiran-Günyüzü Köyü 981-1302-1303-130 parsel	Kurtaran Mühendislik	12.07.2011
18	Birleştirme	Köse-Yuvacık Köyü 1641-1642-1654 parseller	Kadastro Müdürlüğü	19.07.2011
19	Birleştirme	Merkez-Söğütağlı Köyü 1 ada 39-40 parseller	Kadastro Müdürlüğü	26.07.2011
20	Geçit Hakkı	Kelkit-Sadak Köyü 1123-1120-1122 parseller	Kadastro Müdürlüğü	04.09.2011
21	İfraz, park alanına ve yola terk	Şiran –Konaklı Köyü 326 ada 1 parsel	Kurtaran Mühendislik	20.09.2011
22	ifraz	Şiran, Kırıntı Köyü, 5 pafta, 1045 parsel	Kurtaran Mühendislik	25.10.2011
23	Tevhit, ifraz	Merkez-Akçakale Köyü 1866 ve 2333 parseller	Biryapı Mühendislik	25.10.2011
24	İfraz ve tevhit	Merkez Yeniyoğ Köyü 28-29-30 numaralı parseller	Biryapı Mühendislik	18.11.2011

25	Halihazır Haritalama	Gümüşhane –Merkez Dumanlı Köyü	Değirmen Reg. ve HES	05.01.2011
26	Halihazır Haritalama	Gümüşhane-Kelkit İlçesi, Aşut Köyü 323 parsel	Erol Nas	13.04.2011
27	Halihazır Haritalama	Gümüşhane-Kürtün İlçesi Sapmaz Köyü	Köy Yerleşim Alanı	26.04.2011
28	Halihazır Haritalama	Gümüşhane-Merkez Dumanlı Köyü Ek Halihazır	Berraksu Hes	05.04.2011
29	Halihazır Haritalama	Gümüşhane- Köse İlçesi Akbaba Köyü	Hayvancılık	26.04.2011
30	Halihazır Haritalama	Kelkit-Güneyçevirme, 687 parsel	Hayvancılık	18.05.2011
31	Halihazır Haritalama	Torul-Güzeloluk Hes	N-Çözüm Harita	28.06.2011
32	Halihazır Haritalama	Kürtün-Torul İlçeleri Beşir, Kızılcatam, Araköy, Demirkapı	Elmalı-Taşoba Barajı ve Büyükdüz HES	09.08.2011
33	Halihazır Haritalama	Merkez-Geçit Köyü 130 ada 49 parsel	Biryapı Mühendislik	17.08.2011
34	Halihazır Haritalama	Gümüşhane-Kelkit İlçesi Dereyüzü Köyü, 1288 parsel	Eren Harita	17.08.2011
35	Halihazır Haritalama	Gümüşhane-Merkez İlçesi Akocak Köyü	Bangal Reg. ve Kuşluk HES	14.11.2011

2. 2011 Yılı İçerisinde 7 adet taşınmaz kiraya verilmiştir.

(Kiraya Verilen Taşınmazlar)

S.N.	Kullanım Amacı	Taşınmaz bilgileri	Kiraya Alan	Bedeli
1	Kiralama	Merkez Özel İdare İşhanı 73 nolu İşyeri	Yekta Çolak	2350,00TL
2	Kiralama	Merkez Özel İdare İşhanı 41 nolu Büro	Platin Eğitim Yayıncılık	300,00 TL
3	Kiralama	Özel İdare Sitesi Bodrum Katında Bulunan 1 Nolu Depo	Mesut Çiçek	260,00 TL
4	Kiralama	Kültür Merkezi Taksi Durağı	Mehmet Çimen	130,00 TL
5	Kiralama	Torul Sosyal Tesis Binası 1 nolu işyeri	Abdullah Şimşek	200,00 TL
6	Kiralama	Torul Sosyal Tesis Binası 2 nolu işyeri	Bekir Kayahan	200,00 TL
7	Kiralama	Kelkit İlçe Özel İdare Sitesi 28 nolu büro	Tuğlu Mühendislik	160,00 TL

3. 2011 yılında 2 adet taşınmaz satışı yapılmıştır.

(Satılan Taşınmazlar)

S.N.	Değerlendirme Amacı	Taşınmaz Bilgileri	Satın Alan	Bedeli
1	Satış	Arzular Beldesi, 103 ada, 14 parsel (1545,00 m2)	Aşkale Çimento	40.000,00-TL
2	Satış	Arzular Beldesi, 103 ada, 15 parsel (1200,28 m2)	Aşkale Çimento	31.000,00-TL

4. 2011 yılında 2 adet taşınmaz satın alınmıştır. Gümüşhane, Merkez, Süleymaniye Mahallesi, 361 ada, 1parselde bulunan 105,91 m2 yüzölçümlü taşınmazın Kültür ve Turizm Hizmetlerinde kullanılmak üzere kamulaştırılması; Gümüşhane, Merkez, Karaer Mahallesi, 306 ada, 3 parselde bulunan 5055,14 m2 yüzölçümlü

eski stadyumun kalan 181/2560 hisse oranına karşılık gelen 357,45 m2 lik kısmının satın alma işlemleri ile Gümüşhane, Köse İlçesi, Kurtuluş Mahallesi, 141 ada, 47 parselde bulunan 10317,42 m2 yüzölçümlü taşınmazın kapalı spor salonu yapılması için satın alınması işlemleri devam etmektedir.

(Satın Alınan Taşınmazlar)				
S.N.	Değerlendirme Amacı	Taşınmaz Bilgileri	Satın Alınan	Bedeli
1	Satın Alma	Şiran, Yeşilbük Beldesi 1914 parsel (1808,06 m2)	Mehmet Bölükbaş	28.024,93 TL
2	Satın Alma	Şiran, Yeşilbük Beldesi 1913 parsel (1941,66 m2)	Naim Doğan	30.095,73 TL

5. İmar ve Kentsel İyileştirme Müdürlüğünce 2011 yılında; Köy Yerleşik Alanı ve Civarı Tespiti İşi, Gümüşhane, merkez, Pehlivantaş ve Kızılca Köyleri kanalizasyon, menfez, taşduvar işleri ihale edilmiştir. Gümüşhane, Kelkit İlçesi, Sadak Köyü, 111. Derece Arkeolojik Sit Alanı koruma amaçlı imar planı yapılması için 100000,00 TL ödenek Kelkit İlçe Köylere Hizmet Götürme Birliğine aktarılmış, çalışmalar devam etmektedir.

S.NO	İŞİN ADI	YAKLAŞIK MALİYET-TL	SÖZLEŞME BEDELİ-TL	İHALE TÜRÜ
1	Atatürk Kültür Merkezi Onarımı(Mal Alımı)	833,17	778,80	22-d
2	Pehlivantaş ve Kızılca Köyleri Kanalizasyon	145938,96	137993,13	Açık İhale
3	97 köy yerleşik alanı ve civarı tespiti	71.615,10	37061,00	Açık İhale
4	Karaca Mağarası Onarımı (Mal Alımı)	2780,00	2640	22-d
5	Lojman Çatı Onarımı		28,632.11	Açık İhale
6	Köy Altyapı İhtiyacı Boru Alımı (Mal Alımı)	2680,00	2290,00	22-d
7	Köy Altyapı İhtiyacı Kereste Alımı(Mal Alımı)	1401,00	1350,00	22-d

6. İmar ve Kentsel İyileştirme Müdürlüğünce 2011 yılında,Köy altyapı projelerini destekleme ödeneği kapsamında 27 köye, köy konağı, kanalizasyon, köy içi düzenleme, mezarlık duvarı yapımı v.b. işler için malzeme yardımı ve köy altyapı projelerini destekleme kapsamında satın alınan kanalizasyon borularının ilçelere dağılımı yapılmıştır.

7. Ruhsata tabi olmayan yapılarla ilgili İdaremize ulaşan talep dilekçesiyle ilgili tespit yapılarak bu yapılara yönelik inşaat projelerinin temini yapılmıştır. Adres ve numaralandırmaya ilişkin yönetmelik kapsamında numaralandırma çalışması yapılmıştır.

8. Köylerde ihalesi yapılan kanalizasyon ve beton parke işlerinde Kelkit ilçesinde 6 köyün kontrollük işlemleri ile Şiran İlçesinde bir önceki yıldan devam eden 14 köyün beton parke kontrollük işleri yapılmıştır.

9. İdaremiz adına kayıtlı taşınmazların listesi

Taşınmaz Sıra No	İlçesi		Taşınmaz Numarası	Cinsi	Pafta No	Cilt No	Yüzölçümü (m2)	Edinme Şekli	Tescil Tarihi	Kayıtlardan Çıkış		Arşiv		Açıklamalar
	Mahallesi/	Köyü			Ada No	Sayfa No	Hisse			Nedeni	Tarihi	Tarihi	No	
					Parsel No	Sıra No	Oranı							
1	MERKEZ		BİNA 1.1.6.2		14	1.706,00		30/01/1991					5 KATLI OTEL VE BAHÇESİ (kirada)	
	HASANBEY			23	1352	TAM								
				10										
2	MERKEZ		BİNA 1.1.9.1		12	1.075,50	KAT MÜLKİYETİ	18/06/2007					ÖZEL İDARE İŞ HANI (5 adet büro işyeri)	
	HASANBEY			36	1129-1135- 1136-1142- 1143-1161	TAM								
				23										
3	MERKEZ		BİNA 1.1.1.1 1.1.7.1		11	1.072,00	KAT MÜLKİYETİ	13/09/2006					4 KATLI ÖZEL İDARE SİTESİ (2. ve 3. katlar tedaşa tahsisli)	
	HASANBEY			23	1047-1065	TAM								
				3										
4	MERKEZ		BİNA 1.1.15.1 1.1.7.1		5	418,00	SATIŞ	30/07/1990					SOĞUK HAVA DEPOSU 2 ADET LOJMAN (kızılaya g.m. tahsisli)9	
	KARAER			95	467	TAM								
				1										
5	MERKEZ		BİNA 1.1.1.1		4	1.054,00	KAMULAŞTIRMA	15/10/2003					KARAYOLLARI BİNASI (karayolları kullanımında)	
	KARAER			88	394	TAM								
				9										
6	MERKEZ		ARSA 2.1.7.1		12	3.972,20	TEVHİT İŞLEMİ	03/10/2007					VALİ KONAĞI	
	KARAER			241	1103	TAM								
				68										
7	MERKEZ		BİNA 1.1.10.2		5	1.633,00	BAĞIŞ	28/06/2004					HASAN FEHMİ ATAÇ KONAĞI (kirada)	
	HASANBEY			39	468	TAM								
				12										
8	MERKEZ		ARSA 1.1.10.2		6	934,00	SATIŞ	30/01/1991					HAS. FEH. ATAÇ. YANI PARK YERİ	
	HASANBEY			45	524	8675/10300								
				1										
9	MERKEZ		ARSA 1.1.6.2		3	212,00		03/06/1987					OTEL ARAÇ PARKI	
	HASANBEY			23	260	TAM								
				2										
10	MERKEZ		BAHÇE 1.1.6.2		14	737,00	SATIŞ	21/09/1993					OTEL BAHÇESİ	
	HASANBEY			23	1349	TAM								

11	MERKEZ		ÜÇ KATLI BAHÇELİ EV 1.1.10.2		1	759,00	KAMULAŞTIRMA						ÖZDENOĞLU KONAĞI (kirada)
	KARŞIYAKA			275	17	TAM		10/10/2003					
				1									
12	MERKEZ		BİNA 1.1.10.2		7	3.518,76	TEVHİT İŞLEMİ						BALYEMEZ KONAĞI (kirada)
	ÖZCAN			604	651	TAM		08/02//2007					
				10									
13	MERKEZ		ARSA 1.5.7		2	976,00	KADASTRO						Yola terk
	YENİMAHALLE			202	130	TAM		31/03/1982					
				1									
14	MERKEZ		ARSA 1.1.12.2		2	3.999,00	KADASTRO						ATÖLYE VE DEPO ALANI
	YENİMAHALLE			202	131	TAM		31/03/1982					
				2									
15	MERKEZ		ARSA 1.1.1.1 1.1.7.1		2	8.660,00	KADASTRO						LOJMAN İDARİ BİNA
	YENİMAHALLE			202	133	TAM		31/03/1982					
				4									
16	MERKEZ		BAHÇE 1.3.2		3	4.700,00	KAMULAŞTIRMA						Üniversiteye tahsisli
	BAĞLARBAŞI			251	203	TAM		18/05/1999					
				1									
17	MERKEZ		BAHÇE 1.3.2		5	841	TRAMPA						Kirada
	BAĞLARBAŞI			270	463	TAM		30/09/1994					
				1									
18	MERKEZ		STADYUM 1.1.5.1		6	5.055,14	KAMULAŞTIRMA						İNKILAP STADYUMU
	KARAER			306	594	2379/2560		22/03/2010					
				3									
19	MERKEZ		ARSA 1.1.5.1		10	52,42	KAMULAŞTIRMA						STADYUM YANI ARSA
	KARAER			306	964	TAM		07/04/1999					
				17									
20	MERKEZ		ARSA 1.1.14		7	3.280,32	BAĞIŞ						ŞEHİTLİK
	CANCA			441	677	TAM		01/10/2007					
				8									
21	MERKEZ		ARSA 1.2		10	40,70	İFRAZ İŞLEMİ						Arsa
	BAĞLARBAŞI			248	991	TAM		24/02/1993					
				143									
22	MERKEZ		ARSA 1.2		2	3.130,00	KADASTRO TESPİTİ						Üniversiteye Devir yapıldı
	BAĞLARBAŞI			248	147	TAM		08/09/1984					
				58									

23	MERKEZ	ARSA 1.2		2	11,00	KADASTRO					Üniversiteye Tahsisli
	BAĞLARBAŞI		248	180	TAM		06/02/1984				
			91								
24	MERKEZ	BİNA 1.1.7.1		1	2047,60	KADASTRO					Çitdüzü Lojmanları- daire 2
	CANCA		424	31-32			02/07/1992				
			153								
25	MERKEZ	BAHÇE 1.3.2				KADASTRO					
	DİBEKLİ		116				15/01/1998				
			6								
26	MERKEZ	BAHÇE 1.3.2				KAMULAŞTIRMA 44/132 HİSSE ORANI					
	TEKKE						26/11/1998				
	KADİRBEY		2592		203,16						
27	MERKEZ	BAHÇE 1.3.2				SATIŞ					
	TEKKE						07/05/1998				
	KADİRBEY		2586		594,30						
28	MERKEZ	BAHÇE 1.3.2				SATIŞ- 480/720					
	TEKKE						05/08/1998				
	KADİRBEY		2588		287,96						
29	MERKEZ	BAHÇE 1.3.2				SATIŞ					
	TEKKE						03/06/1998				
	KADİRBEY		2590		626,91						
30	KÖSE	BİNA 1.1.7.1		1	1.000,09	BEDELSİZ DEVİR					4 ADET LOJMAN GÜMÜŞHANE ÜNİVERSİTESİNE TAHSİS
	YENİMAHALLE		313	50-51- 52-53- 54-57- 58-61- 62-65-66	TAM		17/03/2005				
			15								
31	KÖSE	BİNA 1.1.7.1		30	1125,33	SATIŞ					KAYMAKAM EVİ
	YENİMAHALLE		304	2901	TAM		08/03/1991				
			10								
32	KELKİT	BİNA 1.1.1.2		3	698,00	KAMULAŞTIRMA					ÖZEL İDARE SİTESİ
	CUMHURİYET		1	227	28,29,30, 32,34,35		03/03/2006				
			80								
33	KELKİT	ARSA 1.1.2.2			7920,40	TRANPA HİSSE PAYI 1142/2400					İlköğretim okulu
	BAHÇELİEVLER		510		HİSSELİ						
			1								

34	KÜRTÜN		BİNA 1.1.7.1		24	541,18						KAYMAKAM EVİ	
	AŞAĞI ULUKÖY			321	2371								
				15	1549/2400								
35	KÜRTÜN		ARSA 1.1.1.1		7	1474,48	İMAR					Hükümet binası	
	AŞAĞI ULUKÖY			201	614	TAM							14/04/1998
				18									
36	KÜRTÜN		ARSA 1.1.7.1		7	376,83	İMAR					ADALET LOJ.BİNASI	
	AŞAĞI ULUKÖY			201	617								14/04/1998
				21		468/2400							
37	KÜRTÜN		TARLA 1.1.12.1		24	3.000,00	SATIŞ- 165/1920 HİSSE ORANI					KÜSSAN SİLAH FAB.	
	AŞAĞI ULUKÖY			229	2339								28/12/2001
				184		1755/1920							
38	KÜRTÜN		TARLA 1.1.1.1		28	214,36	İMAR					Hükümet binası	
	AŞAĞI ULUKÖY			201	2688	TAM							01/12/1995
				17									
39	KÜRTÜN		ARSA 1.1.2.3		10	1027,98	İMAR UYGULAMASI					Lise Pansiyonu	
	CAYRA			154	972	TAM							29/06/2006
				12									
40	KÜRTÜN		ARSA 1.1.2.3		29	1734,41	TEVHİT-İFRAZ-TAKSİM					Çok proğralı lise si Öğrenci Yurdu için arsa	
	AŞAĞI ULUKÖY			252	2835	TAM							20/12/2011
				13									
41	ŞİRAN		TARLA 1.1.2.2		20	1941,66	SATIŞ					İlköğretim arsası	
	YEŞİLBÜK				1910	TAM							20/11/2011
				1913									
42	ŞİRAN		BİNA 1.1.1.2		10	10.037,42						ŞANTİYE BİNASI	
	KARACA			250	902	TAM							11/02/2010
				2									
43	ŞİRAN		BİNA 1.1.1.2			708,49	KADASTRO					HİZMET BİNASI	
	KARACA			202	262	TAM							22/10/1996
				7									
44	ŞİRAN		TARLA 1.1.2.2		20	1.808,06	SATIŞ					İlköğretim arsası	
	YEŞİLBÜK				1911	TAM							26.09.2011
				1914									

45	TORUL		ARSA 1.2			251,14	KADASTRO					Gençlik Spor Müd. Tahsisli	
	TUĞRULBEY			202		TAM		04/11/1993					
				7									
46	TORUL		TARLA 2.1.6.1		155	3793,34						KARACA MAĞARASI	
					62			07/01/1997					
	CEBELİ				24								
47	TORUL		ARSA 1.2				KADASTRO						
	ZİGANA			115		4828,68		03/03/1992					
				2									
48	TORUL		ARSA 1.2		5	85,12	TRANPA					Satılan lojmanların arkasında boş arsa	
	KALEDİBİ			175	490			23/03/2004					
				37									
49	TORUL		BİNA 1.1.7.1			1067,17	KADASTRO					KAYMAKAM EVİ	
	TUĞRULBEY			195		TAM		04/11/1993					
				4									
50	TORUL		BİNA 1.1.9.5		285	569,25	İFRAZ- 1150/10520 HİSSE ORANI					HAL BİNASI	
	KALEDİBİ			3				17/04/2003					
51	TORUL		BİNA 1.1.7.1		291	1205,45	TRAMPA					16 Konut -15 tanesi yüksekokula tahsisli	
	TEPECİK			1				05/08/2010					

5/7 - DESTEK HİZMETLERİ MÜDÜRLÜĞÜ 2011 YILI FAALİYET RAPORU

1-Araç ve İş Makineleri

İl Özel İdaresi Demirbaşına kayıtlı olan ve genel hizmetlerde kullanılan 25 adet araç, 6 adet kiralık araç olmak üzere 31 adet araç ile birlikte, altyapı hizmetleri makine parkında 24 adet greyder 14 adet dozer, 11 adet yükleyici, 7 adet kanal kazıcı, 26 adet damperli kamyon, 5 adet seyyar kompresör, 4 adet silindir ve 53 adet diğer iş makinesi olmak üzere toplam 175 adet iş makinesi ve hizmet aracı bulunmaktadır. Makine parkına ait detaylı bilgiler aşağıda sunulmuştur

A-İl Özel İdaresinin Hizmet Araçlarının Dağılımı

Araç/Makine Adı:	Modeli:	Adet:	Bulunduğu Birim:
Honda CRV Jeep	2000	1	Genel Sekreterlik
Doğan SLX Taksi	1993	1	Hizmet Aracı
Renault Taksi	1991	1	Hizmet Aracı
Renault TL25SV2 Taksi	1991	1	Hizmet Aracı
Maria Taksi	2001	1	Hizmet Aracı
Isuzu Pikap	2002	5	Hizmet Aracı
Isuzu Pikap	2009	4	Hizmet Aracı
Nissan Pikap	2004	2	Hizmet Aracı
Nissan Pikap	1997	1	Hizmet Aracı
Ford Minibüs	2008	1	Hizmet Aracı
Ford Minibüs	1998	1	Hizmet Aracı
Ford Minibüs	2011	1	Hizmet Aracı
BMC Otobüs	1982	1	Hizmet Aracı
Sultan Otobüs	2008	1	Hizmet Aracı
Ford Kamyonet	2010	1	Hizmet Aracı
Man Otobüs	1987	1	Hizmet Aracı
Ford Pikap	2009	1	Hizmet Aracı
Kiralık Araçlar:			
Pikap		4	Hizmet Aracı
Taksi		2	Hizmet Aracı
TOPLAM 31 adet			

B-Altyapı Hizmetlerinde Kullanılan Araçlar

Araç/Makine Adı:	Adet:	Araç/Makine Adı:	Adet:
Arazöz	2	Konkasör	1
Asf.Distribütörü	2	Paletli Eskavatör	3
Çekici Treyler	2	Las.Tek.Kanal Kazıcı	7
Damperli Kamyon	26	Kar Makinesi	1
Dem.Band.Silindir	3	Sey. Tamir Aracı	6
Dozer	14	Kaynak Makinesi	3
Vinç	1	Kasalı Kamyon	1
Greyder	24	Akaryakıt Tankeri	1
Kamp Treyler	20	Paletli Yükleyici	3
Treyler (Kasalı,Semi)	4	Las. Tek. Yükleyici	8

Jenaratör	3	Paletli Delici	1
Seyyar Kompresör	5	Roley Tank	1
Hidrolik Kaya Delici	2		
TOPLAM 144 adet			

2/a- AKARYAKIT HARCAMALARI

SIRA NO	MALZEME ADI	GECEN YILDAN DEVREDEN		YIL İÇERİSİNDE GİREN		YIL İÇERİSİNDE ÇIKAN		GELECEK YILA DEVİR	
		LİTRE	TUTAR	LİTRE	TUTAR	LİTRE	TUTAR	LİTRE	TUTAR
1-	K.BENZİN	10.535	37.311,44	13.400	52.962,11	18.300	68.345,55	5.365	21.928,00
2-	MOTORİN	37.106	101.988,95	996.057	3.313.996,72	991.766	3.272.829,13	41.397	143.156,53
3-	MADENİ YAĞLAR	7.116	34.147,59	25.759	123.983,66	25.380	116.768,80	9.377	45.522,27
4-	PEN ASFALT AC1 60/220	50.000	42.747,51	1.040.760	1.199.069,58	973.730	1.094.659,07	117.030	147.158,02
5-	ASTAR MC30	22.940	32.067,24	132.640	259.640	152.100	284.595,54	3.480	7.448,98
6-	GAZ	1.842	4.607,88	----	----	1.460	3.652,92	382	954,96
7-	HİDROLİK (KT)	183	755,75	----	----	153	631,89	30	123,86
8-	ANTİFİRİZ (KT)	----	----	80	295,00	80	295,00	----	----
9-	ETER (KT)	47	208,89	----	----	28	124,43	19	84,45
10-	EDBLUE	386	751,34	2.000	3.091,60	1.530	2.519,78	856	1.323,16
11-	KAL. YAK.	----	----	77.840	174.199,52	55.840	122.900,64	2.200	51.298,88

b-YILLARA GÖRE İLÇELERE GÖNDERİLEN AKARYAKIT MİKTARI

YILLAR		TORUL	KELKİT	ŞİRAN	KÜRTÜN	KÖSE
2007	MOTORİN(LT)	21500	26255	24500	19500	3400
2008		52171	44500	30613	60630	9000
2009		96700	62500	54500	102000	12500
2010		128.584	96.328	69.500	145.000	30.888
2011		143.131	102.685	109.250	146.000	36.566

3-ALINAN ARAÇLAR

S.NO	ARACIN CİNSİ	ADETİ	AÇIKLAMALAR
1-	Minibüs	1	
2	Greyder	5	

4/a-2011 YILINDA YAPILAN İHALELER

S.NO	İHALENİN ADI	İHALE ŞEKLİ	İHALENİN TARİHİ	İHALE BEDELİ
1	Muhtelif Cins Madeni Yağ Alımı	19.Mad. Açık İhale	22.02.2011	80.524,00 TL
2	2 adet 4X4 Pick-Up Kiralaması	19.Mad. Açık İhale	02.02.2011	68.600,00 TL
3	Personel Hizmet Alımı	19.Mad. Açık İhale	29.03.2011	356.187,64 TL
4	Yakacak Alımı (Kömür) Yakacak Alımı(Kömür)	19.Mad. Açık İhale	18.02.2011 13.10.2011	58.800,00 TL 215.951,00TL

5	Akaryakıt Alımı (300.000 Litre Motorin 10 Euro Dizel ve 60.000 KĞ. Fuel Oil 4 (Kalyak)	19.Mad. Açık İhale	13.04.2011	948.000,00 TL
6	4 Adet Taşıt Kiralama (2 adet pkap ile 2 adet otomobil)	19.Mad. Açık İhale	06.06.2011	72.235,85 TL
7	Zorunlu Mali Sorumluluk Sigortası	19.Mad. Açık İhale	16.05.2011	9.857,12 TL
8	Akaryakıt Alımı (300.000 Litre Motorin 10 Euro Dizel)	19.Mad. Açık İhale	16.08.2011	849.000,00 TL
9	Dış Lastik (Binek, Kamyonet, Kamyon ve iş makinesi)	19.Mad. Açık İhale	01.11.2011	148.700,00 TL
10	Akaryakıt Alımı (350.000 Litre Motorin 10)	19.Mad. Açık İhale	02.12.2011	1.057.000,00 TL

b-ARAÇ KİRALAMALARI

S.NO	KİRALANAN ARAÇ MİKTARI	PARASAL DEĞERİ
1	42 İş Makinesi ve Araç	60.050,00 TL

5-YAPILAN HARCAMALAR VE KALEMLERİ(22/b ve 22/d' ye göre)

S.NO	HARCAMA KALEMİ	TUTARI
1	5 03 2 2 02 Temizlik malzeme alımı	13.354,44
2	5 06 01 6 01 Basılı yayın alımı	19.187,36
3	5 03 7 1 02 Büro ve işyeri mak. tec. alımı	12.632,85
4	5 03 7 3 01 Tefriş bakım onarım giderleri	7.120,48
5	5 03 7 2 01 Bilgisayar yazılım alımı	26,452,50
6	5 03 7 1 01 Büro ve iş yeri mal. malz. alımı	3.601,95
7	5 03 2 1 01 Kırtasiye alımı	38.707,23
8	5 03 7 3 02 Mak. tec. bak. onr. gid.	15.659,40
9	5 03 5 4 02 Sigorta giderleri	5.034,49
10	5 03 7 3 03 Taşıt bak. onar. gid.	106.206,20
11	5 03 2 3 02 Akaryakıt ve yağ alımları	31.748,61
12	5 03 7 3 04 İş mak. onr. gid.	1.377.799,85
13	5 03 2 3 01 Yakacak alımları	47.110,67
14	5 03 2 9 90 Diğer Tük.Mal.Malz.Alımı	50.420,73
	GENEL TOPLAM	1.755.036,76

5/8 - PLAN PROJE MÜDÜRLÜĞÜ 2011 FAALİYET RAPORU

1-İÇME SUYU PROJELERİ

	İLÇESİ	KÖYÜ	ÜNİTESİ	İŞİN NEVİ
1	Merkez	Demirören		Tesis yenileme
2	"	Hasköy		Tesis yenileme
3	"	Aksu		Tesis yenileme
4	"	Geçit		Tesis yenileme
5	"	Aslanca		Tesis yenileme
6	"	Çamlıköy		Tesis yenileme
7	"	Aktutan		Tesis yenileme
8	"	Aş.Yuvalı		Tesis yenileme
9	"	Harmancık		Tesis yenileme
10	"	Yeşilyurt		Tesis yenileme
11	"	Avşarbeyli		Tesis yenileme
12	"	Yağmurdere		Tesis yenileme
13	"	Arduç		Tesis yenileme
14	"	Yeşildere		Tesis yenileme
15	"	Övündü		Tesis yenileme
16	"	Akhisar		Tesis yenileme
17	"	Yeniyol		Tesis yenileme
18	"	Alçakdere		Tesis yenileme
19	"	Yağlıdere		Tesis yenileme
20	"	Sarginkaya		Tesis yenileme
21	"	Boğalı		Tesis yenileme
22	"	Olucak		Tesis yenileme
23	"	Akgedik		Tesis yenileme
24	"	Gözeler		Tesis yenileme
25	"	Boyluca		Tesis yenileme
26	"	Bandırlak		Tesis yenileme
27	"	Kale Jandarma		Tesis yenileme
28	"	Boğalı		Tesis yenileme
29	"	Akçahisar		Tesis yenileme
30	"	Bahçecik		Tesis yenileme
31	"	Dörtkonak		Tesis yenileme
32	Kelkit	Kılıççı		Tesis yenileme
33	"	Babakonağı		Tesis yenileme
34	"	Gerdekhisar		Tesis yenileme
35	"	Sadak		Tesis yenileme
36	"	Yeniyol		Tesis yenileme
37	"	Dereyüzü		Tesis yenileme
38	"	Kılıçtaşı		Tesis yenileme
39	"	Kızılca		Tesis yenileme
40	"	Karaçayır		Tesis yenileme
41	"	Aksöğüt		Tesis yenileme
42	"	Sökmen		Tesis yenileme
43	"	Yeniköy		Tesis yenileme
44	"	Kınalıtaş		Tesis yenileme
45	"	Aşut		Tesis yenileme
46	"	Bezendi		Tesis yenileme
47	"	Yk.Özlüce		Tesis yenileme
48	"	Yenice		Tesis yenileme

49	"	Doğanca		Tesis yenileme
50	"	Eskikadı		Tesis yenileme
51	"	Eskiyol		Tesis yenileme
52	"	Aş.Özlüce		Tesis yenileme
53	"	Tütenli		Tesis yenileme
54	"	Dayısı		Tesis yenileme
55	"	Kömür		Tesis yenileme
56	"	Belenli		Tesis yenileme
57	"	Aydoğdu		Tesis yenileme
58	Kürtün	Demirciler		Tesis yenileme
59	"	Kızılot		Tesis yenileme
60	"	Aş.Karadere		Tesis yenileme
61	"	Üçtaş		Tesis yenileme
62	"	Arpacık		Tesis yenileme
63	"	Çayırçukur		Tesis yenileme
64	"	Şendere		Tesis yenileme
65	"	Beytarla		Tesis yenileme
66	"	Elceğiz		Tesis yenileme
67	"	Yk.Karadere		Tesis yenileme
68	"	Araköy		Tesis yenileme
69	"	Sarıbaba		Tesis yenileme
70	"	Çayırçukur		Tesis yenileme
71	Şiran	Beydere		Tesis yenileme
72	"	Evren		Tesis yenileme
73	"	Aş.Sadık		Tesis yenileme
74	"	Telme		Tesis yenileme
75	"	Seydibaba		Tesis yenileme
76	"	Güreş		Tesis yenileme
77	"	Darıbükü		Tesis yenileme
78	"	Elmaçukuru		Tesis yenileme
79	"	Kavakpınarı		Tesis yenileme
80	"	Kadıçayırı		Tesis yenileme
81	"	Tepedam		Tesis yenileme
82	Köse	Bizgili		Tesis yenileme
83	Torul	İnkilap		Tesis yenileme
84	"	Demirkapı		Tesis yenileme
85	"	Alınyayla		Tesis yenileme
86	"	Kösdere		Tesis yenileme

2-YOL ETÜT VE ORMAN ALANLARI İZİNLERİ

S.NO	İLÇESİ	KÖY VE BAĞLISI	İŞİN NEVİ
1	Merkez	Gümüşkaya Arazi Yolu	Yol Etüdü-Orman İzni
2	"	Çayırardı Köy yolu	Yol Etüdü-Kadastral Tespit
3	"	Kaletaş Arazi yolu	Yol Etüdü-Orman İzni
4	"	Gözeler Köy İçi Yolu	Yol Etüdü-Orman İzni
5	"	Balıca Yayla Yolu	Yol Etüdü-Orman İzni
6	"	Süle Arazi Yolu	Yol Etüdü-Orman İzni
7	"	Gökçepınar Karakaya Arazi Yolu	Yol Etüdü-Orman İzni
8	"	Çamlıköy Koyunoğlu Yaylası Bağ.Yolu	Yol Etüdü-Orman İzni
9	"	Olucak Karataş Yayla Yolu	Yol Etüdü-Mera İzni
10	"	Geçit Köy Yolu	Yol Etüdü
11	"	Düğün yazı Köy yolu	Yol Etüdü-Orman İzni
12	Torul	Aksüt Kıran Mah.Yolu	Yol Etüdü-Orman İzni
13	"	Demirkapı Kıran Mah.Yolu	Yol Etüdü-Orman İzni

14	"	Büyük Çit Yayla Yolu	Yol Etüdü-Orman İzni
15	"	Aksüt Kardoba Mevkii Yolu	Yol Etüdü-Orman İzni
16	"	Aksüt Kadahor Mevkii Yolu	Yol Etüdü-Orman İzni
17	"	Tokçam Yayla Yolu	Yol Etüdü-Orman İzni
18	"	Budak Musi Gambat Dönmeler Mevkii	Yol Etüdü-Orman İzni
19	"	Güzeloluk Kavraz Yayla Yolu	Yol Etüdü-Mera-Orman İzni
20	"	Gümüştüğü Balcılar Kara Yayla Yolu	Yol Etüdü-Orman İzni
21	"	Gümüştüğü Yayıkçılar Yayla Yolu	Yol Etüdü-Orman İzni
22	"	Demirkapı Harhara Mevkii Yolu	Yol Etüdü
23	"	Demirkapı Horobos Bağ.Yolu	Yol Etüdü-Orman İzni
24	"	Güvemli Yayla Yolu	Yol Etüdü-Orman İzni
25	"	Herek Güllü Mah.İçi Yolu	Yol Etüdü-Orman İzni
26	"	Zigana Koçlar Çubuklu Arazi Yolu	Yol Etüdü-Orman İzni
27	Kürtün	Taşlıca İkibaca Çatakaya Bağ.Yolu	Yol Etüdü-Orman İzni
28	"	Yeşilköy Zualca Mah.Yolu	Yol Etüdü-Orman İzni
29	"	Elmalı Merkez Mah.Köy İçi Yolu	Yol Etüdü-Orman İzni-Proje
30	"	Elceğiz Başövet-Haytolar Yolu	Yol Etüdü-Orman İzni
31	"	Erikbeli Grup Yolu	Yol Etüdü-Orman İzni-Proje
32	"	Kuşluk-Demirkapı Bağlantı Yolu	Yol Etüdü-Orman İzni
33	"	Göndere Yayla Yolu	Yol Etüdü-Orman İzni
34	"	Şendere Mollogil Mah.Yolu	Yol Etüdü-Orman İzni-Proje
35	"	Şendere Durmuşgil Mah.Yolu	Yol Etüdü-Orman İzni-Proje
36	"	Taşlıca Deregözü Mah.Yolu	Yol Etüdü-Orman İzni-Proje
37	"	Beşir Güney Mahalle Yolu	Yol Etüdü-Orman İzni
38	"	Kazıkbeli Y.Tilkicek-Yuk.Karadere Yol On.	Yol Etüdü-Proje
39	"	Aş.Karadere Arazi Yolu	Yol Etüdü-Orman İzni-Proje
40	"	Erikbeli Grup Yolu	Sanat Yapıları Proje
41	"	Bağlama Köyü Mezarlık Yolu	Proje
42	Kelkit	Eskiyol Yuk.Özlücü Bağ.Yolu Güz.Değ.	Yol Etüdü-Orman İzni
43		Sarışeyh Köy Yolu	Yol Etüdü-Orman İzni

2011 yılı içerisinde müdürlüğümüze yapılan 1476 başvurudan, 846 adedi sonuçlandırılmıştır.

5/9 - HUKUK MÜŞAVİRLİĞİ 2011 YILI FAALİYET RAPORU - İDAREMİZİN TARAF OLDUĞU DAVA DOSYALARI

S.No	Esas No	Mahkemesi	Davacı	Davalı	Konu	Sonuç
			2010 YILINDAN ÖNCE AÇILAN DAVA DOSYALARI			
1	2003/168	Asliye Hukuk Mah. G.Hane	İl Özel İdaresi (Köy Hiz. Gn. Md.)	Bat. Yalçın-K.Bülnt Kılıç-Hacı Öktem	Tazminat	Devam
2	2009/1	Asliye Hukuk Mah. G.Hane	Belediye Başkanlığı - Şiran	İl Özel İdaresi – Gümüşhane	Alacak (Su bedeli)	Devam
3	2009/258	Asliye Hukuk (İş) Mah. G.Hane	Sosyal Güv. Kurumu Başk. G.hane	İl Özel İdaresi	Rücuen Tazminat (G.Kutl.M.Şah)	İdare aleyhine
4	2009/540	Vergi Mahkemesi – Trabzon	İl Özel İdaresi	Vergi Dairesi Müdürlüğü – G.Hane	Ceza İptali	Lehte/Tem yiz
5	2009/323	Asliye Hukuk Mah. G.Hane	İl Özel İdaresi (11.11.2009)	Selçuk İnş. Ltd. Şti.	Aysin R.Ataç İlköğrt. Tazminat	Lehte/Tem yiz
			2010 YILINDA AÇILAN DAVALAR			
1	2010/76	Asliye Hukuk Mah. G.Hane	İl Özel İdaresi (11.03.2010)	Ömer Akyıldız varisleri	Kelkit Gödül İlköğrt. Ok.Tazminat	Devam

2	2010/86	1.Asliye Hukuk Mah. İstanbul	İnal Ataç Varisleri	İl Özel İdaresi-Gümüşhane	H.F.Ataç Konağı - Tazminat	Devam
3	2010/127	Asliye Hukuk (İş) Mah. G.hane	Nebahat Giriftin ve Müşterekleri	İl Özel İdaresi-Gümüşhane	Faiz Talebi hk.	Devam
4	2010/147	Asliye Hukuk Mah. G.Hane	İl Özel İdaresi (05.05.2010) (2010/563)	Selçuk İnş. Ltd. Şti.(563 le birleşti.)	Yusuf Çiftçioğ. İlkö Tazminat	Devam
5	2010/149	Asliye Hukuk Mah. Torul	Reha Aydın ve Arkadaşları	İl Özel İdaresi-Gümüşhane	Suya Müdahalenin Men'i	İdare lehine
6	2010/424	Asliye Hukuk Mah. G.Hane	İl Özel İdaresi (05.08.2010)	Bayındırlık Teknik Elemanları	Ay. Rafet Ataç İlköğr. Tazminat	Devam
7	2010/422	Asliye Hukuk Mah. G.Hane	Nebahat Giriftin ve Müşterekleri	İl Özel İdaresi-Gümüşhane	Ek Maddi Tazminat Talebi hk.	Devam
8	2010/1053	İdare Mahkemesi-Trabzon	Recep Demirkıran	İl Özel İdaresi-Gümüşhane	Geçici Görev Yolluğu hk.	Kısmen kabul
9	2010/377	1.Asliye Hukuk Mah. İstanbul	İnal Ataç Varisleri	İl Özel İdaresi-Gümüşhane	Manevi Tazminat Talebi hk.	Devam
10	2010/1294	5.Sulh Hukuk Mah. İzmir	Gençiz Fuarcılık	İl Özel İdaresi-Gümüşhane	Reklam Panosu Ücreti hk.	İdare lehine
11	2010/178	Asliye Hukuk Mah. G.Hane	İl Özel İdaresi	Bahadır Mühendislik	Gümüş Otel Kira Alacağı Tahsili	Devam
12	2010/563	Asliye Hukuk Mah. G.Hane	İl Özel İdaresi (04.11.2010)147 birleşti.	Bayındırlık Teknik Elemanları	Yusuf Ç.Öğ. İlköğr.Ok. Tazminat	Devam
13	2010/617	Asliye Hukuk(İş) Mah. G.hane	Koop-iş Sendikası	İl Özel İdaresi-Gümüşhane	İş Kolu Tespit Kararı İptali hk.	Devam
14	2010/632	Asliye Hukuk(İş) Mah. G.hane	Metin Us (Vekili Av. Kadir Maden)	İl Özel İdaresi-Gümüşhane	Yıllık İzin Ücreti Alacağı hk.	Devam
15	2010/633	Asliye Hukuk(İş) Mah. G.hane	Musa KURT	İl Özel İdaresi-Gümüşhane	Yıllık İzin Ücreti Alacağı hk.	Devam
16	2010/634	Asliye Hukuk(İş) Mah. G.hane	İrfan BULGUR	İl Özel İdaresi-Gümüşhane	Yıllık İzin Ücreti Alacağı hk.	Devam
17	2010/635	Asliye Hukuk(İş) Mah. G.hane	Fazlı KAYA	İl Özel İdaresi-Gümüşhane	Yıllık İzin Ücreti Alacağı hk.	Devam
18	2010/636	Asliye Hukuk(İş) Mah. G.hane	Salih IŞIK	İl Özel İdaresi-Gümüşhane	Yıllık İzin Ücreti Alacağı hk.	Devam
19	2010/637	Asliye Hukuk(İş) Mah. G.hane	Recep BAL	İl Özel İdaresi-Gümüşhane	Yıllık İzin Ücreti Alacağı hk.	Devam
20	2010/638	Asliye Hukuk(İş) Mah. G.hane	Fikri GÜRLER	İl Özel İdaresi-Gümüşhane	Yıllık İzin Ücreti Alacağı hk.	Devam
21	2010/639	Asliye Hukuk(İş) Mah. G.hane	Selahattin YILMAZ	İl Özel İdaresi-Gümüşhane	Yıllık İzin Ücreti Alacağı hk.	Devam
22	2010/640	Asliye Hukuk(İş) Mah. G.hane	Mukaddem UÇAR	İl Özel İdaresi-Gümüşhane	Yıllık İzin Ücreti Alacağı hk.	Devam
23	2010/641	Asliye Hukuk(İş) Mah. G.hane	İsmail GÖNÜLAÇAR	İl Özel İdaresi-Gümüşhane	Yıllık İzin Ücreti Alacağı hk.	Devam

24	2010/642	Asliye Hukuk(İş) Mah. G.hane	Ali TOP Mirasçıları	İl Özel İdaresi-Gümüşhane	Yıllık İzin Ücreti Alacağı hk.	Devam
25	2010/643	Asliye Hukuk(İş) Mah. G.hane	Ali UÇAN	İl Özel İdaresi-Gümüşhane	Yıllık İzin Ücreti Alacağı hk.	Devam
26	2010/644	Asliye Hukuk(İş) Mah. G.hane	İsa ŞEKER	İl Özel İdaresi-Gümüşhane	Yıllık İzin Ücreti Alacağı hk.	Devam
27	2010/645	Asliye Hukuk(İş) Mah. G.hane	Abdullah IŞIK	İl Özel İdaresi-Gümüşhane	Yıllık İzin Ücreti Alacağı hk.	Devam
28	2010/646	Asliye Hukuk(İş) Mah. G.hane	Nesrin METİNTAŞ	İl Özel İdaresi-Gümüşhane	Yıllık İzin Ücreti Alacağı hk.	Devam
29	2010/647	Asliye Hukuk(İş) Mah. G.hane	Neriman AYDIN	İl Özel İdaresi-Gümüşhane	Yıllık İzin Ücreti Alacağı hk.	Devam
30	2010/648	Asliye Hukuk(İş) Mah. G.Hane	Ali OKUR	İl Özel İdaresi-Gümüşhane	Yıllık İzin Ücreti Alacağı hk.	Devam
31	2010/649	Asliye Hukuk(İş) Mah. G.Hane	Hadice DEMİR	İl Özel İdaresi-Gümüşhane	Yıllık İzin Ücreti Alacağı hk.	Devam
32	2010/661	Asliye Hukuk Mah. G.Hane	Ali SATMAK	İl Özel İdaresi-Gümüşhane	Sözleşmeye Ayk.Ned.Tazminat	Devam
33	2010/669	Asliye Hukuk Mah. G.Hane	Türkan GÜNDAY	İl Özel İdaresi-Gümüşhane	İşhanı Sitesi hk. Tazminat	Devam
34	2010/1783	İdare Mahkemesi – Trabzon	Baydarlar Karısör İmalatı	İl Özel İdaresi-Gümüşhane	Ruhsat İptali Yürütmenin Durd.	Lehte/Temyiz
35	2010/1784	İdare Mahkemesi – Trabzon	Yusuf ÖZDEMİR	İl Özel İdaresi-Gümüşhane	Ruhsat İptali Yürütmenin Durd.	Lehte/Temyiz
2011 YILINDA AÇILAN DAVA DOSYALARI						
1	2011/8	Asliye Hukuk (İş) Mah. G.Hane	Cahit TAŞTAN	İl Özel İdaresi-Gümüşhane	Yıllık İzin Ücreti Alacağı Hk.	Devam
2	2011/21	Asliye Hukuk (İş) Mah. G.Hane	Tekin KARAHAN	İl Özel İdaresi-Gümüşhane	Yıllık İzin Ücreti Alacağı Hk.	Devam
3	2011/32	Asliye Hukuk (İş) Mah. G.Hane	Aykut BOZKIR	İl Özel İdaresi-Gümüşhane	Yıllık İzin Ücreti Alacağı Hk.	Devam
4	2011/41	Asliye Hukuk (İş) Mah. G.Hane	Ömer GEDİK	İl Özel İdaresi-Gümüşhane	Yıllık İzin Ücreti Alacağı Hk.	Devam
5	2011/44	Asliye Hukuk (İş) Mah. G.Hane	Adnan TURAN	İl Özel İdaresi-Gümüşhane	Yıllık İzin Ücreti Alacağı Hk.	Devam
6	2011/50	Asliye Hukuk (İş) Mah. G.Hane	Zülfikar MERMER	İl Özel İdaresi-Gümüşhane	Yıllık İzin Ücreti Alacağı Hk.	Devam
7	2011/52	Asliye Hukuk (İş) Mah. G.Hane	Ceylan TAŞDEMİR	İl Özel İdaresi-Gümüşhane	Yıllık İzin Ücreti Alacağı Hk.	Devam
8	2011/55	Asliye Hukuk (İş) Mah. G.Hane	İhsan KOYUN	İl Özel İdaresi-Gümüşhane	Yıllık İzin Ücreti Alacağı Hk.	Devam
9	2011/62	Asliye Hukuk (İş) Mah. G.Hane	Halit ERGÜN	İl Özel İdaresi-Gümüşhane	Yıllık İzin Ücreti Alacağı Hk.	Devam
10	2011/63	Asliye Hukuk (İş) Mah. G.Hane	Cemal AKÇAY	İl Özel İdaresi-Gümüşhane	Yıllık İzin Ücreti Alacağı Hk.	Devam

11	2011/70	Asliye Hukuk (İş) Mah. G.Hane	Hasan Çelik Varisleri(Hacer Çelik, diğer)	İl Özel İdaresi-Gümüşhane	Kaza nedeniyle ölüm, manevi taz.	Devam
12	2011/73	Asliye Hukuk (İş) Mah. G.Hane	Kıyasettin AY	İl Özel İdaresi-Gümüşhane	Yıllık İzin Ücreti Alacağı Hk.	Devam
13	2011/76	Asliye Hukuk (İş) Mah. G.Hane	Necati IŞIK	İl Özel İdaresi-Gümüşhane	Yıllık İzin Ücreti Alacağı Hk.	Devam
14	2011/77	Asliye Hukuk (İş) Mah. G.Hane	Temel TONA	İl Özel İdaresi-Gümüşhane	Yıllık İzin Ücreti Alacağı Hk.	Devam
15	2011/78	Asliye Hukuk (İş) Mah. G.Hane	Metin AY	İl Özel İdaresi-Gümüşhane	Yıllık İzin Ücreti Alacağı Hk.	Devam
16	2011/79	Asliye Hukuk Mah. Gümüşhane	Eureko Sigorta A.Ş.	İl Özel İdaresi-Gümüşhane	34 GB 2453 plakalı araç,Tazminat	Devam
17	2011/156	Asliye Hukuk (İş) Mah. G.Hane	Bayram ÜNSAL	İl Özel İdaresi-Gümüşhane	Yıllık İzin Ücreti Alacağı Hk.	Devam
18	2011/158	Asliye Hukuk (İş) Mah. G.Hane	Sinan AYDIN	İl Özel İdaresi-Gümüşhane	Yıllık İzin Ücreti Alacağı Hk.	Devam
19	2011/805	İdare Mahkemesi – Trabzon	Bilal KARATAŞ	İl Özel İdaresi-Gümüşhane	Kaçak Akaryakıt ned. İkramiy tal.	Devam
20	2011/756	İdare Mahkemesi – Trabzon	Cahit YILDIZ (Şiran Ozanca Muht)	İl Özel İdaresi-Gümüşhane	İçme suyu tahsis iptal Yürt. Durd.	Devam+
21	2011/227	Asliye Hukuk (İş) Mah. G.Hane	Ali Yıldırım Varisleri(Deniz Yıldırım ve)	İl Özel İdaresi – Gümüşhane	Yıllık İzin Ücreti Alacağı Hk.	Devam
22	-		İl Özel İdaresi - Gümüşhane	Kudret Enerji A.Ş	Ağır tonaj ned. yol bozulması	(Tespit)
23	2011/274	Asliye Hukuk Mah. Gümüşhane	İl Özel İdaresi - Gümüşhane	Muammer Daloğlu mirasçıları	Süleymaniye Mah. Kamulaştırma	Devam
24	2011/1780	İdare Mahkemesi – Trabzon	Özen Köyü Muhtarlığı - Kenan Elmas	İl Özel İdaresi – Gümüşhane	Murathanoğll. Taş Ocağı iptali	Devam
25	2011/154	Sulh Ceza Mahkemesi – Kelkit	Salih Koç- Vekili Av. İsmail Taştan	İl Özel İdaresi – Gümüşhane	Kum cezasına itiraz (Mad. K.1(a))	Devam
26	2011/85	Asliye Ceza Mahkemesi – Kelkit	Kelkit Kaymımlığ.(C. Başsavcılığı)K.H	Salih KOÇ – Kelkit	Maden Kanununa muhalefet	Devam
27	2011/217	Sulh Ceza Mahkemesi – Torul	Öz Kandazoğlu Tic. Ltd. Şti. (A. Kanat)	İl Özel İdaresi – Gümüşhane	Mad. Kan. İdari Para Cezası itiraz	Devam

5/10 - YAZI İŞLERİ VE KARARLAR MÜDÜRLÜĞÜ 2011 YILI FAALİYET RAPORU

2011 yılı içerisinde çeşitli konularda İl Genel Meclisince 153 adet, il encümenince de 55 adet karar alınmıştır.

5-Yönetim ve İç Kontrol Sistemi

D-Diğer Hususlar

II-AMAÇ VE HEDEFLER

A-İdarenin Amaç ve Hedefleri

TEMEL AMAÇ VE HEDEFLER:

- 1-Yapılan bütün hizmet sunumları Avrupa Birliği standartlarında insanımızın mutluluğuna hizmet edecek amaca yöneliktir.
- 2-Paydaşlara hizmet sunumlarında imkanlar ölçüsünde maliyet paylaşımı yöntemi uygulanmaya çalışılmıştır.
- 3-Demokratik, laik, sosyal hukuk devleti ilkeleri çerçevesinde demokratik devlet yönetimini, sosyal adaleti, değişim ve gelişimi gözeten bir kamu yönetimi yapısının ve işleyişinin oluşturulması, kamu yönetimine, ihtiyaçlara göre esnek ve hızlı bir işleyiş yapısı ile kaliteli mal ve hizmet sunumu anlayışının ve buna ilişkin etkin yöntemlerin yerleştirilmesi temel amaçtır.
- 4-Kamu hizmetlerinin sunumunda vatandaşın memnuniyeti esas alınmak sureti ile hizmet kalitesine ve sonuçlara odaklanarak, kamu yönetiminin etkinliğini ve halk nezdinde güvenilirliğini geliştirmek esas olacaktır.
- 5-Yıllardan beri Türk İnsanı için büyük bir psikolojik ve yapısal problem olan bürokratik engeller azaltılarak insanlarımızı yormayan bir yaklaşım ve metotla hizmet verilmesi.

KURUMSAL AMAÇ VE HEDEFLER:

- 1-Kurum içinde nitelikli kamu hizmeti sunumu için, performans yönetimi, toplam kalite yönetimi gibi çeşitli çağdaş yönetim tekniklerinden yararlanılması, böylece Gümüşhane İl Özel İdaresi'nde kamu yönetiminin, yeni yaklaşımlardan da faydalanarak toplam yönetim kalitesinin artırılması.
- 2-Gümüşhane İl Özel İdaresi; paydaşların, hizmet alanların ve Gümüşhane kamuoyunun her zaman hizmet memnuniyetinin olduğu bir kurum kimliğine kavuşturulması.
- 3-İl Özel İdaresi birimlerinde nitelikli insan gücünün geliştirilmesine ayrılan kaynakların artırılmasına ve etkin kullanımına özen gösterilmesi.

4-Kurum içerisinde düzenli ve süratli bilgi akışı ile işlemlerde basitliğin sağlanabilmesi ve birimlerde kırtasiyeciliği önleme, evrak, dosyalama ve arşiv sorunlarına köklü çözümler getirmek amacıyla her birimde elektronik bilgi yönetimine önlem verilmesi.

YATIRIMLARDA AMAÇ VE HEDEFLER:

1-İl Özel İdaresince, yatırım alt yapı öncelikleri olan eğitim, sağlık, içme suyu, yol, sulama suyu ve diğer kırsal altyapı yatırımlarına öncelik verilmesi.

2-Yatırımların tahsis önceliklerinin belirlenmesinde mevcut durum envanterlerinden ve İl Özel İdaresi Genel Sekreterliğince yaptırılmış olan geniş katılımlı anket sonuçlarından yararlanılmıştır.

3-Yatırımlarda, modern ve çağdaş dünyanın uyguladığı katılımcılık anlayışı yerleştirilmeye çalışılmıştır.

4-İl Özel idaresince gerçekleştirilecek yatırımların gereklilik öncelikleri belirlenecek; özellikle köylere yönelik hizmetlere ait projelerde, ihtiyaç önceliği, mevcut proje stoku , teknik, ekonomik ve sosyal yapılabirlik kriterleri ve İl Özel İdaresinin bütçe imkanları dikkate alınacaktır. Mevcut kaynaklarının daha verimli kullanımı sağlanmıştır.

5-Köy yerleşim yerlerine götürülecek hizmetlerin daha planlı ve düzenli olması için ilçeler bazında köy bilgi kitapçıkları oluşturulmuştur.

EĞİTİM HİZMETLERİNDE AMAÇ VE HEDEFLER:

1-Gümüşhane ili genelinde eğitim kurumlarının yapısal dönüşüm ve ihtiyaçlarının karşılanmasına yardımcı olunması.

2-Gümüşhane’de eğitimin her kademesinde başarının artırılması çalışmalarına destek verilmesi.

3-Eğitim kalitesini doğrudan etkileyen fiziki altyapı, donanım gibi konularda eğitim kurumları desteklenmesi.

SAĞLIK VE SOSYAL HİZMET ÇALIŞMALARINDA AMAÇ VE HEDEFLER:

1-İl genelinde sağlık hizmetlerinin, eşitlik ve hakkaniyet içinde halkın ihtiyaç ve beklentilerine uygun bir yapıya kavuşturulmasına yapısal destek verilmesi.

2-Sosyal hizmet ve yardım sağlayan kamu kurum ve kuruluşları ile yerel yönetimler ve gönüllü kuruluşlar arasında işbirliği sağlanacaktır.

3-Gümüşhane ili genelinde sağlık kurumlarının yapısal dönüşüm ve ihtiyaçlarının karşılanmasına yardımcı olunacaktır.

4-Sağlık hizmetlerini doğrudan etkileyen fiziki altyapı, donanım gibi konularda destek verilmesi

ÇOCUK, GENÇLİK, KADIN VE AİLEYE YÖNELİK HİZMETLERDE AMAÇ VE HEDEFLER:

- 1-Geleceğin teminatı olan çocuklarımızın beden ve ruh sağlığı düzeylerinin yükseltilmesi ve hayat kalitelerinin iyileştirilmesi için gerekli önlemler alınması yönünde ilgili kurumla işbirliği yapılması.
- 2- Milli ve manevi değerlerin korunmasında ve geliştirilmesinde temel unsur olan aile her bakımdan güçlendirilecek, ekonomik ve sosyal yapıdaki değişime ve gelişmelere uyum sağlamasına yardımcı olacak tedbirler alınacaktır.
- 3-Gençliğin, düşünce ve beden yönünden geliştirilmesini sağlayacak kültür, sanat ve spor faaliyetlerinin desteklenmesi.
- 4-Gençlerin eğitim, sağlık, çalışma hayatı, sosyal güvenlik, istihdam ve serbest zaman değerlendirme kurullarındaki sorunlarının tespitine imkan verecek araştırma çalışmaları yapılacak ve bunlara uygun çözüm önerileri geliştirilecektir.
- 5-Kadınların toplumsal konumlarının güçlendirilmesi, etkinlik alanlarının genişletilmesi ve eşit fırsat ve imkanlardan yararlanılmasının sağlanması için eğitim seviyesi yükseltilecek, kalkınma sürecine, iş hayatına ve karar alma mekanizmalarına daha fazla katılımları sağlamak amacıyla yapılan etkinlik ve çalışmalara destek verilmesi
- 6-Kadınların okur-yazarlılığının artırılması amacıyla yapılacak projelere destek verilmesi
- 7-Üniversiteye giremeyen gençlere kısa yoldan beceri kazandırma ve meslek edindirme faaliyetlerini artıracak, bu yöndeki çalışmalar desteklenecektir.
- 8-Belirlenecek kriterler çerçevesinde yoksul ailelere yardım yapılacak, mikro kredi verilecek, bu çerçevede mevcut uygulamalar yeniden gözden geçirilecektir.
- 9-Ailenin gelir sürekliliğinin, sağlık ve eğitim hizmetleri ihtiyacının karşılanması ve aileye sosyal güvenlik ve sosyal yardım sağlanması hususunda gerekli düzenlemeler yapılacaktır.
- 10-Çocuğun bakım ve yetiştirilmesinde ideal ve öncelikli ortamın aile ortamı olduğu ilkesinden hareketle, özürlü çocuklar ve korunmaya muhtaç çocukların ailesi yanında korunup yetişmesini sağlamak üzere aileye yönelik sosyal destek programlarına ağırlık verilecektir.

KÜLTÜR VE TURİZM HİZMETLERİNDE AMAÇ VE HEDEFLER:

- 1-Türk kültürü ve dili araştırmalarına önem ve öncelik verilecektir. Bu kapsamda Gümüşhane'nin bilimsel nitelikli tarihinin yazılması, Gümüşhane mahalli kültürünün araştırılması çalışmalarına destek verilecektir.
- 2-Gümüşhane düşünce tarihinin ortaya çıkarılması için gerekli çalışmalar desteklenecektir.
- 3-Kültür varlıklarımızın korunması için halkın ve kamu görevlilerinin bilinçlendirilmesine yönelik eğitim çalışmaları yaygınlaştırılacaktır.
- 4-Turizm amaçlı sportif faaliyetlerle, kış turizminin artırılması ve yaygınlaştırılması için gerekli altyapı ve tanıtım faaliyetlerine önem verilecektir.

5-Türk kültür değerlerinin ve mirasının korunması, zenginleştirilmesi ve gelecek nesillere geliştirilerek aktarılması çalışmalarına destek verilecektir.

6-Yok olmakta olan yerel sanat ve zanaatların korunması, sosyal ve ekonomik fayda sağlanması, bunların yozlaştırılmadan yeniden üretimine ve pazarlanmasına yönelik modellerin araştırılması ve bu konuda yerel inisiyatiflerin yönlendirilmesi için projeler geliştirilecektir.

7-Plan döneminde Gümüşhane'ye gelen turist sayısının bir önceki yıllara oranla %100 artırılması için her türlü çalışma desteklenecektir.

8-Karaca mağarasının tanıtım ve alt yapı çalışmalarına hız verilecektir.

9-Plan döneminde turizm potansiyeli olan mağaraların hizmete açılmasına devam ettirilecektir.Bu kapsamda öncelikle Akçakale mağarasının turizme açılması sağlanacaktır.

10-Türkiye'nin en çok yaylasına sahip olan Gümüşhane ilinde yayla turizminin profesyonel boyuta ulaşması için çalışmalar yapılacaktır.

11- Doğal ve kültürel varlıkların bir bütün olarak korunması ve sürekliliğinin sağlanması amacıyla korunması gerekli varlıklara ait çeşitli kişi ve kurumların elinde bulunan bilgi, belge ve görüntülü dokümanın bir araya getirilip muhafaza edilmesi ve kullanıcıların erişimine sunulması çalışmalarına destek verilecektir.

12-Geleneksel Gümüşhane el sanatlarının ve folklorunun korunması, geliştirilmesi ve tanıtılması sağlanacak, bütün sanat faaliyetleri desteklenecektir.

13-Kültür ve sanatta özgün düşünce ve eser üretimi özendirilecek, kültür hayatına katkısı bulunanlar ve sanatçılar desteklenecektir.

14-Gümüşhane'nin karakteristik özelliklerini yansıtan tarihi konakların restorasyon ve turizme kazandırılması çalışmasına devam edilecektir.

TARIM, ORMAN, HAYVANCILIK VE MADENCİLİKTE AMAÇ VE HEDEFLER

1-Hayvancılığın geliştirilmesine her türlü destek verilecektir.

2-Hayvancılığın öncelikli faaliyet dalı olduğu ilimizde ilgili kuruluşlar tarafından yapılacak mera ıslahına ve mera yönetimi çalışmalarına destek verilecektir.

3-Su ürünlerinde sürdürülebilir üretimin artırılması amacıyla; doğal kaynakların rasyonel kullanımı sağlanacaktır.

4-Gümüşhane ilinde ormansızlaşma, çölleşme, toprak erozyonu, sel, heyelan ve çığ gibi afetleri önlemek amacıyla, ağaçlandırma, erozyon kontrolü, mera ıslahı ve sosyal ormancılık faaliyetlerine destek verilecektir.

5-Kent ormancılığı yaygınlaştırılacak ve plan dönemi içinde bütün ilçelerde birer kent ormanı yapılması çalışmalarına destek verilecektir.

6-Üreticilerin kooperatifleşmesi, şirketleşmesi ve üretici birliklerinin kurulması çalışmalarına devam edilecektir.

7-Flora yapısı zengin olan ilimizde arıcılığın geliştirilmesine her türlü destek verilecektir.

8-Orman köylüsünün kalkındırılması amacıyla her türlü etkinlik desteklenecektir.

9-Tarihe bir maden şehri olarak geçen Gümüşhane’de madencilik sektöründe faaliyet gösteren ve gösterecek kamu ve özel kuruluşların teşviki çalışmalarına devam edilecektir.

10-Gümüşhane’ye özgü meyvelerle ilgili yapılacak geliştirme proje çalışmaları desteklenecektir.

İSTİHDAMA YÖNELİK AMAÇ VE HEDEFLER:

1-Aile işletmeciliğinin geliştirilmesi amacıyla istihdam artırıcı projelerin desteklenmesi sağlanacaktır.

2-İl Özel İdaresi koordinatörlüğünde potansiyeli olan yörelerde, gelir artırıcı, küçük ölçekli yöresel projeler oluşturulacak ve uygulamalar yaygınlaştırılacaktır.

3-Kırsal alanda yaşayan nüfusun gelirini artırmak ve işsizliği azaltmak için yöresel potansiyeli bulunan; turizm, el sanatları, hayvancılık, dokumacılık gibi alanlarda girişimciler desteklenecektir.

4-Bölgesel gelişmenin başarılı ve hızlı bir şekilde sağlanabilmesi için, başta Gümüşhaneli iş adamları olmak üzere yurtiçi kamu ve özel sektör yatırımcıları çeşitli vesilelerle Gümüşhane’de yatırım yapmaya teşvik edilecektir.

5-Gümüşhane için büyük problem olan göçe neden olan sebeplerin bilimsel araştırması sayesinde göçün durdurulması ve geriye dönüşüm projeleri hazırlanacaktır.

6-Beceri kazandırma ve meslek edindirme kurslarının yaygınlaştırılmasına destek verilecektir.

7-Nitelikli elemanların bölgede kalmalarına çalışılacaktır.

8-İnsan kaynaklarının güçlendirilmesi ve özellikle kendi hesabına çalışma potansiyelinin artırılması çalışmalarına destek verilecektir.

ÇEVREYE YÖNELİK AMAÇ VE HEDEFLER:

1-Dönem içinde imkanlar ölçüsünde il çevre düzeni planı çalışmaları başlatılacaktır.

2-Çevre ve kalkınma ile ilgili veri ve bilgi erişim sistemleri oluşturulacak, çevre izleme ve ölçüm altyapısı geliştirilecek, çevre envanterleri, istatistikler ve standartlara yönelik ihtiyaç duyulan düzenlemeler gerçekleştirilecektir.

3-Çevre alanında öncelikli faaliyetler belirlenecek, uygulamada ilgi grupları arasında eşgüdüm sağlanacak ve sorunların çözümünde toplumsal uzlaşmaya önem verilecektir.

4-Tıbbi ve tehlikeli atıklar ile kullanılmış yağ, araç lastiği, pil gibi özel atıkların güvenli şartlarda toplanması, taşınması, bertaraf edilmesi ve denetlenmesi sağlanacaktır.

KÖY ALT YAPI ÇALIŞMALARINDA AMAÇ VE HEDEFLER:

- 1-Gümüşhane ilinin ilçeler bazında köy öncelikleri belirlenerek ilçelere ait envanter çalışmaları yapılacaktır.
- 2-İl Özel İdaresinin sulama hizmetleri programı etkin bir şekilde uygulanacaktır.
- 3-Köy yollarının mevcut ulaşım altyapılarının etkin kullanılmasına ve korunmasına önem verilecek, bakım ve onarım faaliyetleri düzenli olarak ve zamanında yapılacaktır.
- 4-Plan döneminde, köylerimizin standart asfaltlı yol oranı yükseltilecektir.
- 5-Grup köy yollarının standardizasyonunun yükseltilmesi çalışmalarına devam edilecektir.
- 6-Yeraltı ve yerüstü su kaynaklarının kirlenmesinden önce korunması sağlanacak ve atık suların arıtıldıktan sonra tarım ve sanayide kullanılması özendirilecektir.
- 7-Etkili su kullanımı, altyapı tesislerinin ve su kaynaklarının korunması konusunda toplum bilinçlendirilecek ve su israfını önleyici eğitim programlarının yazılı, sözlü ve görsel basında yer alması sağlanacaktır.
- 8-Taşkınları önlemede öncelik derelerin ıslahına verilecektir. İmar planlarında doğal dere yataklarında yapılaşmaya müsaade edilmeyecektir.
- 9-Mevcut proje stoku gözden geçirilerek daha rasyonel ve yürütülebilir bir hale gelecektir.
- 10-Kırsal alanlarda, sosyal altyapı hizmetlerinden şebekeli içme suyu, kanalizasyon ve aratma tesislerinin yaygınlaştırılması ve standartlarının yükseltilmesi çalışmaları sürdürülecektir.Yeterli ve sağlıklı içme suyu olmayan köyler içme suyuna kavuşturulacak, kırsal kanalizasyon şebekeleri çevre sağlığı açısından risk taşıyan yöreler ile turistik yörelerde yaygınlaştırılacaktır.
- 11-Köy altyapı çalışmalarında kullanılan mevcut iş makinelerinden ekonomik ömrünü dolduranların envanterden çıkartılması ve yerine imkanlar ölçüsünde yeni iş makineleri alınarak, gerektiğinde ihtiyaç duyulan konularda hizmet alımına gidilecektir.
- 12- Köy altyapı çalışmalarının daha verimli yürütülebilmesi için personel, iş makineleri araç ve gereçlerin sevk ve idaresinde ilçelere yetki verilmiştir.

B-Temel Politikalar ve Öncelikler

C-Diğer Hususlar

III.-FAALİYETLERE İLİŞKİN BİLGİ VE DEĞERLENDİRMELER

A-Mali Bilgiler

1-Bütçe Uygulama Sonuçları

EKONOMİK SINIFLANDIRMAYA GÖRE BÜTÇE GELİRLERİ TABLOSU

GELİRİN TÜRÜ	MİKTARI (TL)
Teşebbüs ve Mülkiyet Gelirleri	1.062.402,38
Alınan Bağış ve Yardımlar ile Özel Gelirler	51.604.823,42
Diğer Gelirler	13.232.767,61
TOPLAM	65.899.993,41

EKONOMİK SINIFLANDIRMAYA GÖRE BÜTÇE GİDERLERİ TABLOSU

GİDERİN TÜRÜ	MİKTARI (TL)
Personel Giderleri	19.454.759,57
Sosyal Güvenlik Kurumuna Devlet Primi Giderleri	3.350.106,13
Mal ve Hizmet Alım Giderleri	16.194.094,80
Faiz Giderleri	69.884,07
Cari Transferler	1.361.534,98
Sermaye Giderleri	16.499.574,64
Sermaye Transferleri	174.466,00
TOPLAM	57.104.420,19

FONKSİYONEL SINIFLANDIRMAYA GÖRE GİDERLER

AÇIKLAMA	HARCAMA (TL)
Genel Kamu Hizmetleri	32.228.580,04
Savunma Hizmetleri	679.544,86
Kamu Düzeni ve Güvenlik Hizmetleri	19.937,28
Ekonomik İşler ve Hizmetler	8.495.909,90
Çevre Koruma Hizmetleri	794.664,68
Sağlık Hizmetleri	2.255.368,51
Dinlenme, Kültür ve Din Hizmetleri	1.280.839,12
Eğitim Hizmetleri	10.900.812,3
Sosyal Güvenlik ve Sosyal Yardım Hizmetleri	33.763,50
İskan ve Toplum Refahı Hizmetleri	415.000,00
TOPLAM	57.104.420,19

2-Temel Mali Tablolara İlişkin Açıklamalar

2011 mali yılında 57.104.420,19TL bütçe giderimiz, 65.899.993,41 TL bütçe gelirimiz, 12.541.365,62TL banka nakit devrimiz ve 20.937.771,40TL de bütçe ödenek devrimiz olmuştur.

3-Mali Denetim Sonuçları

4-Diğer Hususlar

B-Performans Bilgileri

1-Faaliyet ve Proje Bilgileri

Faaliyet ve Projenin Adı	Harcama Miktarı (TL)
İl Özel İd. - Valilik Hiz.Akaryakıt ve Yağ alımları	3.675.020,75
İş Makineleri Onarım Giderleri	1.685.411,17
Kamulaştırma ve Satın Alma Giderleri	58.120,66
İş Makinası Alımı Projesi	167.883,60
İl Çevre Düzeni Planı Yapımı	100.000,00
Köy Yerleşim Alan Tespiti ve Harita Yapımı	68.735,00
Temsil ve Tanıtma Giderleri	118.971,98
Köylere Yardım	252.000,00
İlk Öğretim Hizmetleri Payı	326.150,05
Vilayetler Hizmet Birliği Payı	174.466,00
Birliklere ve Şirketlere Katılım Payı	136.426,94
Mahalli İdare Birliklerine Yardım	194.622,26
Organize Sanayi Katılımı	65.000,00
Torul Gümüş Markagöl Projesi	70.000,00
Sağlık Ocaklarına Tıbbi Cihaz Alımı	44.537,15
Asfalt Alım Projesi	677.321,86
Sanat Yapıları(menfez, duvar)	139.608,60
Kalkınma Ajanslarına Aktarılan Pay	126.305,88
Trafik İşaret ve Levhaları alımı	9.106,53
Patlayıcı Madde Alımları	117.171,40
Kanalizasyon ve Arıtma Tesisi Yapımı	101.508,46
Çim Biçme Makinesi Alımı	65.001,00
Kelkit İlçesi Devlet Hastanesine Malzeme Alımı Projesi	34.919,05
Kürtün İlçesi Doğal Güzellikleri,Tarihi ve Turistik Değerlerin Tanıtılması Projesi	13.935,50
Taşıt Alımı Projesi	105.816,88
Tarihi Eserlerin Restorasyonu ve Çevre Düzenlemesi Projesi	25.000,00
Zirai Tohum Alımı	89.685,00
Tarımsal Amaçlı Su Borusu Alımı	217.643,38
Sulama Kanalları yapım ve Onarımı	86.800,48

- 2-Performans Sonuçları Tablosu
- 3-Performans Sonuçlarının Değerlendirilmesi
- 4-Performans Bilgi Sisteminin Değerlendirilmesi
- 5-Diğer Hususlar

IV-KURUMSAL KABİLİYET ve KAPASİTENİN DEĞERLENDİRİLMESİ

A-Üstünlükler

- 1- Üst Yönetimin ve İdare personellerinin çalışma azmi ve gayreti.
- 2- İl Özel İdaresinin kendi bütçesini yapabilmesi.
- 3- İl Özel İdaresinin kırsal kalkınmada yönlendirici ve koordinatör olması.
- 4- Makine parkının bulunması.
- 5- Geçmişten gelen kurumsal deneyiminin olması.
- 6- İlimizin tarihi ve doğal özellikleri nedeniyle turizm potansiyelinin bulunması.
- 7- İlimizin maden yatakları yönünden zengin olması ve bu alandaki çalışmaların ivme kazanması ile istihdama yönelik çalışmalara destek olacak olması.

B-Zayıflıklar

- 1- Coğrafi yapının dağlık ve bazı ilçelerdeki yerleşim alanlarının birbirine uzak olması,
- 2- İlin gelir kaynaklarının çok kısıtlı olması,
- 3- Komşu il olan Trabzon'un teşvik yasası kapsamına alınması,
- 4- İlimizde endüstri ve sanayinin gelişmemiş olması buna bağlı olarak işsizliğin olması,
- 5- İlimizde yakın zamanda arama, sondaj ve işletme çalışmalarına başlanılacak maden sahalarında çalışacak insan gücü için konaklama ihtiyacının yetersiz olması,
- 6- Nitelikli personel eksikliği,
- 7- Teknik ve ara teknik eleman yetersizliği,
- 8- Personeller arasındaki ücret dengesizliği,
- 9- Diğer kurum ve kuruluşlarla iletişim ve koordinasyonun yeterince oluşturulamaması ve ortak proje üretilmemesi,
- 10-Kurum personellerine yeterli hizmet içi eğitimlerin verilememesi,

C-Değerlendirme

V-ÖNERİ VE TEDBİRLER

İl Özel İdaresinin görev ve sorumlulukları yeni yasal düzenlemelerle tüm ili kapsayacak şekilde genişletilmiştir. Ancak, İller Bankası payı dışında düzenli ve yeterli gelir bulunmayan ilimiz özel idaresinin mali durumu verilen bu görev ve sorumlulukları karşılayacak yeterlilikte değildir. Bu nedenle ilimiz gibi kalkınmada öncelikli illerin görev ve sorumlulukları gereği hizmetlerini yerine getirebilmesi için mutlaka genel bütçe kaynaklarından desteklenmesi gerekmektedir.

İlimizde kış şartlarının ağır geçmesi ve arazinin engebeli olması sonucu doğal afetlere maruz kalmakta, yatırımlara ayrılacak önemli miktarda kaynak karla mücadele veya başka doğal afetlerle mücadeleye

ayrılmaktadır. Bu nedenle İl Özel İdarelerinin yatırımlara daha fazla kaynak ayırabilmeleri için mali yapılarının daha da güçlendirilmesi gerekmektedir.

5302 sayılı İl Özel İdaresi Kanunu ile İl Özel İdarelerine Merkezi Yönetim tarafından yürütülmekte olan bir çok kamu hizmeti görevi verilmiştir. Bu çerçevede; İl Çevre Düzeni Planı, Yoksullara Mikro Kredi verilmesi, İmar ve İşyerleri ile İlgili Ruhsatların verilmesi, kalkınma planlarıyla uyumlu Stratejik Planların hazırlanması ve uygulanması gibi ek görevler ve sorumluluklar verilmiştir. Ancak İl Özel İdarelerinde bu konularda uzmanlaşmış, eğitilmiş yeteri derecede idari personel bulunmamaktadır. Bu konularda uzmanlık isteyen bu tür görev ve sorumlulukların yerine getirilebilmesi için, görevli personelin temel bilgi ve uygulamalar açısından hizmet içi eğitimlerle yeterli seviyeye getirilmesi ve uzman personel görevlendirilmesi gerekmektedir.

5302 sayılı İl Özel İdaresi Kanunu ile birlikte büyük bir değişim ve gelişim sürecindeki İlimiz Özel İdaresinde görev alanı ile ilgili ihtiyaç ve sorunları gidermeye yönelik iyileştirici faaliyetler imkanlar ölçüsünde ve öncelik sırasına uygun olarak yürütülmeye çalışılmaktadır.

İl Özel İdaresinin organları ile çalışanları arasında işbirliği ve dayanışmanın daha üst seviyeye çıkarılması, gerek hizmet sunumunda etkinlik ve verimliliği artıracak, gerekse üretilecek hizmetin kalitesini olumlu yönde etkileyecektir.

Yönetim kavramının özünde bulunan top yekûn başarının olmazsa olmazları olan organlar ve/veya çalışanlar arasında istişare, dayanışma ve yardımlaşma gibi hususlara azami özen gösterilmektedir.