

Ç A N K İ R İ

**2010 YILI
İL ÖZEL İDARESİ
FAALİYET RAPORU**

Kıymetli Üyeler ve Değerli katılımcılar ;

2010 yılının genel değerlendirmesini sizlere ve kamuoyuna aktarmak istiyorum.

Görev anlayışımızda; aktif ve standardın üzerinde hizmet, etkin takip ve iletişim, yapıcı-vatandaş odaklı yaklaşım, üretkenlik, cesaret, kararlılık ve tarafsızlık gibi ilkeleri ön planda tuttuk. Süregelen çalışmaların ve göreve başlamamızla birlikte Çankırı İli'nde yapılabileceklerin belirlenmesi ve bu tespitlere göre uygun projelerin üretilmesini titizlikle takip ettik.

Bugün sizlere İl Özel İdaresi ve kamu kuruluşlarınca gerçekleştirilen hizmet ve yatırımlardan özet bilgiler vereceğim.

Hizmetlerin gerçekleştirilmesinde emeği geçen il Encümen Üyeleri ile İl Genel Meclisimizin siz değerli üyelerine, verilen kaynaklar ve kararları hizmete dönüştüren daire müdürleri ve maiyetindeki personele ve bizlere çalışmalarımızda katkıda bulunan herkese teşekkürlerimi ve iyi dileklerimi sunuyorum.

MİSYON -VİZYON

Misyon

ÇİÖİ'nin Misyonu

Çankırı İline, ildeki kişi ve kuruluşlara yönelik, başta eğitim, sağlık, tarım, kırsal altyapı, turizm, kültür, çevre ve bayındırlık alanlarında olmak üzere yasalarla belirlenen tüm kamu hizmetlerini, katılımcılık, etkinlik, saydamlık, hesap verebilirlik ilkeleri çerçevesinde yürütmek; Çeşitli zenginlikleri değerlendirerek, ilin kaynaklarının bir plan dahilinde, akılcı biçimde dağıtımını ve kullanımını sağlayarak halkın yaşam kalitesini ve ilin refah düzeyini yükseltmektir.

Vizyon

ÇİÖİ'nin Vizyonu

Çağdaş, güvenilir, yerinden yönetim anlayışını yerleştirmiş, kırsal-kent arasındaki farklılıkları en aza indiren, sorumluluk alanındaki yurttaşların müşterek ihtiyaçlarını en iyi şekilde karşılayan, hizmet sunumunda kaliteyi esas alan;

- Çalışıp üreten,
- İnsan Odaklı,
- Öngörülü,
- İhtiyaçlara duyarlı bir kuruluş olmaktır.

Bu yolda ÇİÖİ;

- **Katılımcılık ve aktif hemşehricilik:** Karar alma ve uygulamada yurttaş katılımını ön planda tutar ve sorumluluk verir.
- **Saydamlık:** Tüm faaliyetlerini süreç ve sonuç aşamalarında kamu oyunun bilgisine sunar.
- **Hesap verebilirlik:** Tüm faaliyetlerinin sonuçlarından sorumluluk duyar.
- **Sosyal içerme:** Bütün Vatandaşlara ihtiyaçları doğrultusunda ve kırsal-kent arasındaki hizmet farklılıklarının azaltan bir anlayışla hizmet sunar.
- **Ulaşılabilirlik:** Vatandaşların hizmetlere ulaşılabilirliğini etkin olarak sağlar.

GÖREV VE YETKİLERİ :

5302 Sayılı İl Özel İdaresi Kanununun 6.maddesi, İl Özel İdaresinin görev ve sorumluluklarını belirlerken, bu görev ve sorumlulukları iki bölümde ele almıştır. Birinci bölümde yer alan görev ve sorumluluklar “il sınırları içinde”, ikinci bölümde yer alan görev ve sorumluluklar “belediye sınırları dışında” İl Özel İdarelerine görev olarak verilmiştir. 5302 Sayılı Kanunun dışında, diğer bazı Kanunlarla da İl Özel İdaresine verilmiş görevler mevcuttur.

a) İl Sınırları İçindeki Görevler

- Gençlik ve Spor
- Sağlık
- Tarım
- Sanayi ve Ticaret
- İlin Çevre Düzeni Planı
- Bayındırlık ve İskan
- Toprağın Korunması, Erozyonun Önlenmesi

- Kùltür, Sanat, Turizm
- Sosyal Hizmet ve Yardımlar
- Yoksullara Mikro Kredi Verilmesi
- Çocuk Yuvaları ve Yetiştirme Yurtları
- İlk ve Orta Öğretim Kurumlarının Arsa Temini, Binalarının Yapım, Bakım ve Onarımları ile Diğer İhtiyaçlarının Giderilmesi

b) Belediye Sınırları Dışındaki Görevleri:

- İmar
- Yol, Su, Kanalizasyon
- Katı Atık, Çevre
- Acil Yardım ve Kurtarma
- Orman Köylerinin Desteklenmesi
- Ağaçlandırma Park ve Bahçe Tesisi

c) Diğer Kanunlarla Verilen Görevler:

- 5286 Sayılı Köye Yönelik Hizmetler Hakkında Kanun
- 222 sayılı İlköğretim ve Eğitim Kanunu
- 3194 sayılı İmar Kanunu
- 4562 Sayılı Organize Sanayi Bölgeleri Kanunu
- 2872 Sayılı Çevre Kanunu
- 3285 Sayılı Hayvan Sağlığı ve Zabıtası Kanunu
- 2510 Sayılı İskan Kanunu
- 7478 Sayılı Köy İçme Suları Kanunu
- 3998 Sayılı Köy Mezarlıklarının Korunması Hakkında Kanun
- 7402 Sayılı Sıtmanın İmhası Hakkında Kanun
- 1593 Sayılı Umumi Hıfzısıhha Kanunu

**Ayrıca 5302 Sayılı İl Özel İdaresi Kanununun 69.maddesinde;
"Acil durum plânlaması"**

MADDE 69.- İl özel idaresi; yangın, sanayi kazaları, deprem ve diğer doğal afetlerden korunmak veya bunların zararlarını azaltmak amacıyla ilin özelliklerini de dikkate alarak gerekli afet ve acil durum plânlarını yapar, ekip ve donanımı hazırlar. Hükmü yer almıştır.

Ayrıca; İl özel idaresine, hizmetleri ile ilgili olarak, halkın görüş ve düşüncelerini belirlemek amacıyla kamuoyu yoklaması ve araştırması yapma görev ve yetkisi verilmiştir.

İl Özel İdaresinin Görevleri, Devletin tüm görev ve fonksiyonlarını (savunma, asayiş, yargı ve dışişleri dışında kalan) kapsar niteliktedir.

Bu görevlerin fiilen, kaynak ve teşkilatlanma açısından yerine getirilmesi ise, mümkün olamamaktadır. İl Özel İdarelerine 5302 sayılı İl Özel İdaresi Kanunu, 5286 sayılı Köye Yönelik Hizmetler Hakkında Kanun ve diğer Kanunlarla verilen görevler, o kadar geniş kapsamlıdır ki, bu görevlerin, hemen hemen tamamı merkezi yönetim birimleri tarafından da yürütülmektedir. Özel idarelere verilen görevleri, yerel yönetim görevi mi yoksa merkezi yönetim görevi mi diye kesin çizgilerle ayırmak mümkün değildir. Oysaki 22.02.2005 tarihli 5302 sayılı İl Özel İdaresi Kanununda sayılan görevlerin, "mahalli ve müşterek nitelikte olması" gerektiği belirtilmiştir.

İl Özel İdaresinin görev ve yetki alanı, kendisine yüklenen hizmetleri yürütemeyecek kadar geniş olmakla beraber, belediyeler ve köyler arasında bölünmüş durumdadır. İl Özel İdareleri günümüze dek, fiilen ellerinde kalan bir kısım görevleri, kendilerine ait olmayan personel, teşkilat ve parayla yapmak zorunda kalmıştır. Böylelikle, günümüzde başarı ile hizmet yapma olanağından uzak düşmüş bulunmaktadır. Bu durum, bir yandan kırsalda yaşayan vatandaşlarımız için çok önemli, bayındırlık, eğitim, sağlık ve tarım hizmetlerinin yürütülmesinde aksaklıklar yaratmakta, öte yandan siyasal katılma bakımından önemli sorunların ortaya çıkmasına neden olmaktadır. Bunun nedeni, bugüne kadar, il özel idarelerine verilen görev ve sorumluluklar ile orantılı gelir, yetki, imtiyaz, araç gereç ve personelin verilmemiş olmasından kaynaklanmıştır. 22.02.2005 tarihli 5302 Sayılı İl Özel İdaresi Kanunu ile başlayan yeni dönemde bu durumun ilerleyen zaman dilimi içerisinde ortadan kalkacağı düşünülmektedir.

İL ÖZEL İDARESİNİN DEVLET TEŞKİLATI İÇİNDEKİ YERİ :

İl Özel İdareleri; kanunların öngördüğü belli ve ortak hizmetleri yürütmekle görevli taşınır ve taşınmaz malları ile müstakil bütçesi ve karar organları bulunan, tüzel kişiliğe sahip birer kamu kuruluşudur. Türk Demokrasisinin temel okulları sayılmakta, yapıları itibariyle de kökleri yüzyıl öncesine uzanan vazgeçilmez bir idare şekli olarak bilinmektedir. Bu yönü ile de Türkiye Cumhuriyeti'nin her dönem Anayasalarında varlıkları kabul edilegelmiştir. Yerel yönetimlerin görev, yetki ve sorumluluklarının geliştirilmesi doğrultusunda 21 Kasım 1988 yılında imzalanan Avrupa Birliği Yerel Yönetimler Özerklik Şartı, Devletimiz tarafından da kabul edilmiştir.

İl Özel İdarelerinin amacı; İl halkının yol, su, eğitim, kültür, sağlık, tarım, ekonomi gibi ortak ve mahalli ihtiyaçlarını karşılamak, Ülke ekonomisine katkıda bulunmak ve kalkınma planlarının İl düzeyinde başarısını sağlamaktır.

İDAREYE İLİŞKİN BİLGİLER:

1- Fiziki Yapı :

Bu bölümde İl Özel İdaresinin sahip olduğu “Taşınmazları”, “Araç ve İş makineleri”, “Teknik Donanımı”, “Ortak ve Üye Olunan Kuruluşlar” hakkında genel bilgiler verilecektir.

A) Taşınmazlar:

ÇANKIRI İL ÖZEL İDARESİNE AİT MERKEZDE BULUNAN GAYRİMENKUL LİSTESİ

S.N	İlçe veya Mahalle	Mevkii	Niteliği	AÇIKLAMA
1	M.Sinan		Ahşap Mek.	Eski Cum.İlköğ.O.Büyük Cami parkı
2	Cumhuriyet		Kah.Bahçe	Mrk.Orta ok.karşısı Büfenin olduğu yer
3	Karataş	Su Deposu	Arsa	Karataş Cami Avlusu(Hacı Şeyhoğlu Vakfı)
4	Cumhuriyet		Ah.Mah.Am.	Eski Ağır deposu (sb.Orduevi arkası)
5	A.Halik Renda	Kast.Cad.	Tarla	A.Halik.Mah.754 ara 2 parsel stat karşısı
6	Cumhuriyet	Hükümet cad.	Müf.Arsa	Kayabaşı galeri ile Güven taksi yeri
7	Cumhuriyet	Mektepler	Müf Arsa	İsmet İnönü İlköğ.Yanı(Eski matbaa yeri)
8	Cumhuriyet	Kırıkoğlu	Bina	3 katlı kargir loj.eski halk bankası binası
9	A.Halikrenda		Bağyeri	Gazi okulunun ön bahçesi ve yeri
10	A. Halikrenda		Müf.Bahça	Gazi okulunun ön bahçesi ve yeri
11	Karatekin		Değir.arası	Okul yeri(mezbaha karşısı)
12	Tabakhan	Kas.dağları	Bina	Vali Konağı
13	Cumhuriyet	Mektepler	Bina	60.yıl işhanı 1,2,3 katları(Hizmet binası yeri)
14	Cumhuriyet	Kasta.Cad.	Bina	Eski il özel idaresi binası
15	Karatekin		Bina	Mobilya fabrikası yeri
16	Karatekin		Arsa	İl Savunma müd.karşısı Tarım müd. Depoları
17	Karatekin		Arsa	Mobilya fabrikası yeri
18	Karatekin		Arsa	2 nolu Sağlık ocağı yeri-eski halı okulu üstü
19	Karatekin		Bina	Halı okulu ve loj.(Birlik gıda yeri)
20	A.Halikrenda	Aşağı köprü	Bahçe	Büyük otel(Ön giriş yeri ve yan tarafı)
21	İnaç Köyü	Köyünü	Arsa	Boş arsa(Çansaş karşısı)
22	A.Halikrenda		Tarla	İlköğretim okulu yeri
23	Aşağıyanlar Köyü		2 Adet Bina	Teiaş Lojmanları(8 adet

				daire)
24	Cumhuriyet	mektepler	Ahşap ev	Yaren evi
25	Cumhuriyet		Ahşap ev	Yaren evi yanı
26	A.Halikrenda		Arsa	Hüsniye - Ahmet AKPINAR Anaokulu
27	Karataş	Köprübaşı Cad	Ahşap ev	Tarihi ev
28	Karataş	Karaköprü	Apt.Arsa	Tütün mamülleri tuz ve alkol işl.gen.müd.yeri
29	Karataş	Kefanbağı	Tarla	Üniversite kampus alanı
30	Karataş	Kefanbağı	Tarla	Üniversite kampus alanı
31	Karataş	Kefanbağı	Tarla	Üniversite kampus alanı
32	Karataş	Kefanbağı	Tarla	Üniversite kampus alanı
33	Karataş	Kasta.cad.	Müf Bahçe	Ek.hiz.Binası(Maliye Tahsisili)
34	Kırkevler	Kasta.cad.	Ham toprak	Köye Yönelik Hiz.Müd.(Maliye Tahsisli)
35	Abdulhalik	Mağara yakası	Arsa	Lojman Yeri(Maliye tahsisli)
36	Karataş	Kara köprü	Ham toprak	Malzeme deposu mak.parkı (Maliye tahsisli)
37	Karataş	Karaköprü	Ham toprak	Malzeme deposu mak.parkı (Maliye tahsisli)
38	Karataş	Karataş AptB Blok No 27	Daire	Lojman(Maliye Tahsisili)
39	Buğ.pazarı	Tuluğ sitesi A Blok no:4	Daire	Lojman(Maliye Tahsisili)
40	Buğ.pazarı	Tuluğ sitesi A Blok no:12	Daire	Lojman(Maliye Tahsisili)

İL ÖZEL İDARESİNE AİT KİRADA BULUNAN İŞYERLERİ

Sıra No	GAYRİMENKÜLÜN ADRESİ	BULUNDUĞU YER	KİRA BAŞLANGIÇ TARİHİ	KİRA MÜDDET SÜRESİ	KİRA BİTİŞ TARİHİ
1	Eski Halı Ok.	ÇANKIRI	28.07.2008	10 Yıl	28.07.2018
2	Eski Halk Ban.Bin.	ÇANKIRI	02.07.2008	3 Yıl	02.07.2011
3	Fatih Mah.Yapraklı Yolu	ÇANKIRI	29.06.2009	3 Yıl	29.06.2012
4	Fatih Mah.Yapraklı Yolu	ÇANKIRI	29.06.2009	3 Yıl	29.06.2012
5	Fatih Mah.Yapraklı Yolu	ÇANKIRI	30.06.2009	3 Yıl	30.06.2012
6	Cumhuriyet mah.	ÇANKIRI	27.05.2010	20 Yıl	27.05.2030
7	2.kat	ATKARACALAR	01.01.2007	5 Yıl	01.01.2012
8	1.kat	ATKARACALAR	01.01.2007	5 Yıl	01.01.2012
9	3.kat	ATKARACALAR	01.01.2007	5 Yıl	01.01.2012
10	1.kat	ATKARACALAR	01.01.2007	5 Yıl	01.01.2012
11	2.kat	ATKARACALAR	01.01.2007	5 Yıl	01.01.2012
12	Alabalık	BAYRAMÖREN	11.01.2005	10 Yıl	11.01.2015
13	A Bl.1,2,3 Kat.	BAYRAMÖREN	01.04.2010	1 yıl	01.04.2011
14	A-1 İşyeri	BAYRAMÖREN	20.11.2007	10 yıl	20.11.2017
15	A-2 İşyeri	BAYRAMÖREN	20.11.2007	10 Yıl	20.11.2017
16	A-3 İşyeri	BAYRAMÖREN	20.11.2017	10 Yıl	20.11.2017
17	A-4 İşyeri	BAYRAMÖREN	20.11.2007	4 Yıl	20.11.2011
18	B-1 İşyeri	BAYRAMÖREN	03.06.2009	3 Yıl	03.06.2012
19	B-2 İşyeri	BAYRAMÖREN	14.01.2010	3 Yıl	14.01.2013
20	B-3 İşyeri	BAYRAMÖREN	14.01.2010	3 Yıl	14.01.2013
21	B-4 İşyeri	BAYRAMÖREN	14.01.2010	3 Yıl	14.01.2013
22	B-5 İşyeri	BAYRAMÖREN	14.01.2010	3 Yıl	14.01.2013
23	B-6 İşyeri	BAYRAMÖREN	14.01.2010	3 Yıl	14.01.2013
24	B-7 İşyeri	BAYRAMÖREN	17.07.2010	1 yıl	17.07.2011
25	Diatomit Mad.	ÇERKEŞ	17.12.2008	5 Yıl	17.12.2013
26	Fişek Ali Konağı	ÇERKEŞ	22.11.2010	3 Yıl	22.11.2013
27	Büro	ELDİVAN	31.12.2008	3 yıl	31.12.2011
28	Kuyu Suyu	ELDİVAN	02.10.2003	10 Yıl	02.10.2013
29	Kadıncayırı Tesisleri	ILGAZ	24.12.2008	10 Yıl	24.12.2018
30	Doruk Otel	ILGAZ	15.06.2006	6 Yıl 4Ay	10.10.2012
31	1 .İşyeri	KURŞUNLU	24.12.2008	3 Yıl	24.12.2011
32	2. İşyeri	KURŞUNLU	24.12.2008	3 Yıl	24.12.2011
33	Öğret.evi Altı	YAPRAKLI	18.03.2010	3 Yıl	18.03.2013

ATKARACALAR İLÇESİ :

- a) Özel İdare Hizmetleri İl Özel İdareye ait hizmet binasında yürütülmektedir. (Hükümet konağı olarak kullanılmaktadır.)
- b) Personele ait 3 adet lojmanımız mevcuttur.

BAYRAMÖREN İLÇESİ :

- a) Kaymakamlık Lojmanı mevcuttur.
- b) Özel İdare hizmetleri İl Özel İdareye ait Vali Erdal Aksu Hizmet binasında yürütülmektedir.
- c) Vali Yılmaz Ergun sosyal tesislerinde 9 adet lojman mevcuttur.
- d) Osman Haşçakır sosyal tesislerinde 4 adet lojman mevcuttur.
- e) Vali Erdal Aksu lojmanlarında 11 adet lojman mevcuttur.
- f) Milli Eğitim Sobalı Lojmanlarında 4 adet lojman mevcuttur.
- g) Nevzat Ayaz YİBO lojmanlarında 39 adet lojman mevcuttur.
- h) Vali Erdal Aksu binasında 12 adet işyeri Belediyeye kiraya verilmiştir.
- i) Alabalık Üretim Tesisleri 2004 yılında Köylere Hizmet Götürme Birliğine 10 yıllığına kiraya verilmiş bulunmaktadır.

ÇERKEŞ İLÇESİ :

- a) Özel İdare Hizmetleri Hükümet Konağında yürütülmektedir.
- b) Kaymakamlık Lojmanı mevcuttur.
- c) Tarihi eser olan Fişek Ali Konağı satın alınmış Restorasyon çalışmaları tamamlanarak hizmete açılmış olup; 2010 yılında 3 yıllığına kiraya verilmiştir.

ELDİVAN İLÇESİ :

- a) 2 katlı Kaymakamlık Lojmanı mevcuttur.
- b) Belediye Bşk.yapmış olduğu işhanı binasının zemin kat 90/563 arsa paylı bölümü İlçe Özel İdare hizmet binası olarak alınmış olup bunun 130 m2'lik bölümü İlçe Halk Kütüphanesine tahsis edilmiştir.

ILGAZ İLÇESİ :

Özel İdare Hizmetleri Hükümet Konağında yürütülmektedir.

KIZILIRMAK İLÇESİ :

- a) Kaymakamlık Lojmanı mevcuttur.
- B) Kızılırmak hizmet binamız İl Genel Meclisimizce Çankırı Karatekin Üniversitesi Kızılırmak Meslek Yüksek Okulu için tahsis edilmiştir. İlçedeki hizmetlerimiz Hükümet Konağında yürütülmektedir.

KORGUN İLÇESİ :

- a) Kaymakamlık Lojmanı mevcuttur.
- b) Özel İdare hizmetleri hükümet konağı yürütülmektedir.
- c) Apsarı Göleti Tesisleri Köye Yönelik Hizmetler Müdürlüğünce şantiye olarak kullanılmaktadır.

KURŞUNLU İLÇESİ:

- a) 4 katlı hizmet binası mevcut olup, zemin katta 2 adet işyeri 1. kat hizmet binası, 2. ve 3. katlarda 4 adet lojman ve Kaymakamlık Lojmanı bulunmaktadır.

ORTA İLÇESİ :

- a) 2 katlı Kaymakamlık Lojmanı bulunmaktadır.
- b) Özel İdare hizmetleri hükümet konağında yürütülmektedir.

ŞABANÖZÜ İLÇESİ :

- a) Arsası Müdürlüğümüze tahsisli olup, binası İl Özel İdaresi tarafından yaptırılan Kaymakam lojmanı mevcuttur.
- b) Özel idare hizmetleri, Özel İdareye ait 2 katlı binanın alt katında yürütülmekte ve 2.katı lojman olarak kullanılmaktadır.

YAPRAKLI İLÇESİ :

- a) Üç katlı kargir bina mevcut olup alt kat Başkent Bedaş İşletme Müdürlüğüne kiraya verilmiş
- b) 2. ve 3. katlar Öğretmen Evine tahsislidir.

LOJMANLAR

İLÇELER	LOJMAN ADEDİ	DOLU	BOŞ
KURŞUNLU	5	5	-
ŞABANÖZÜ	2	2	-
ÇERKEŞ	1	1	-
KORGUN	1	1	-
ORTA	1	1	-
KIZILIRMAK	1	1	-
ATKARACALAR	3	3	-
YAPRAKLI	-	-	-
ELDİVAN	1	1	-
BAYRAMÖREN	68	64	4

İŞYERLERİMİZ

İLÇELER	İŞ YERİ ADEDİ	DOLU	BOŞ
KURŞUNLU	2	2	-
ŞABANÖZÜ	-	-	-
ÇERKEŞ	-	-	-
KORGUN	-	-	-
ORTA	-	-	-
KIZILIRMAK	-	-	-
ATKARACALAR	5	5	-
YAPRAKLI	3	3	-
ELDİVAN	1	1	-
BAYRAMÖREN	12	11	1

MAKİNA PARKI AYRINTILI ÖZETİ

1-	BİNEK TİPİ OTOMOBİL	10	AD	3 DOĞAN - 2 MEGAN - 1SAFRAN -2 TOYOTA - 1 KARTAL131 - 1 MERCEDES
2-	T.Ş.M. PİÇK-UP	1	"	1FİAT DUCATO
3-	Ç.Ş.M. PİÇK-UP	15	"	9 ISUZU – 1 FORT TRANSİT – 1 FORD CONNECT – 2 TOYOTA- 1 VOKSWAGEN
4-	MİNİBÜS	3	"	2 FORD TRANSİT 1 VOLKSWAGEN
5-	T.Ş.M DAMPERLİ KAMYON	54	"	13 MERC.1513- 4 MERC.3031- 12 DEST.-11 FATİH- 6 MAN- 1 BMC- 7 MERC.3029
6-	SABİT KASABLI KAMYON	4	"	1 VOLVO- 1 BEDFORD- 2 FATİH
7-	VİDANJÖR	1	"	1 LEYLAND
8-	ÇEKİCİ TIR	3	"	1 VOLVO – 2 MAN
9-	OTOBÜS	5	"	3 ISUZU- 2 VOLKSWAGEN
10-	AKARYAKIT TANKERİ	1	"	1 FATİH
11-	SU TANKERİ	2	"	1 DESOTO – 1 FATİH
12-	YAPIM GREYDERİ	17	"	9 KOMATSU- 4 MİSTSUBİŞİHİ- 4 VOLVO G 940
13-	DOZER	7	"	7 CATARRPİLLAR D7G
14-	TRAKTÖR	3	"	2 FORD- 1 MF FERGUSON
15-	LASTİK TEK.YÜKLEYİCİ	8	"	1 Pİ MAKİNA- 5 ÇUKUROVA- 2 KOMATSU
16-	VİNÇ	1	"	1 FATİH 220/26
17-	FORK-LİFT	1	"	1 FORK-LİFT
18-	PALETLİ ESKAVATÖR	6	"	1 HYUNDAİ – 4 DAEWOO 220 LLS 1 HİDROMEK
19-	KONAL KAZ.ÖN YÜKLEYİCİ	3	"	1 HİDROMEK- 2 MASTAŞ
20-	MOTORLU SCRAYPER	1	"	1 CATARPİLLAR
21-	SEYYAR KOMPRESÖR	2	"	2 KOMSAN
22-	YAPAPIM DİSTRİBÜTÖRÜ	4	"	3 FATİH – 1 DESOTO
23-	BAKIM DİSTRİBÜTÖRÜ	1	"	1 ASMAK SAM
24-	ROLEY TANK	1	"	1 FATİH KAMYONA MONTELİ
25-	TRY.MONTELİ ROLEY TANK	1	"	1 YOL BAK
26-	KAR MAKİNASI	4	"	2 ROLBA – 1 SCMİCT- 1 KASSBOHRER
	PALETLİ KAR ARACI	1	"	KOESSBOHER PİSTEN BULLY 300
27-	SEMİ TREYLER	4	"	1 SENTEZ- 1 BRONKAY- 1 AKSOYLU -1 NUR-AK
28-	LASTİK TEK.SİLİNDİR	1	"	1 BOMAG BW 24 RH
29-	VİBRASYONLU SİLİNDİR	5	"	1 BİTELLİ-1KOMATSU JV100-1 ÇUKUROVA-2 HAMM
30-	YAMA SİLİNDİRİ	3	"	2 SERMAK- 1 BOMAG
31-	ÇEK.TİP SEYYAR YAĞLAMA	1	"	1 FASAL
32-	SEYYAR KAYNAK MAKİNASI	1	"	1 MİLLER DİZEL
33-	ELK.JENARATÖRÜ	1	"	1 VOLVO PERTO
	GENEL TOPLAM	176		

KÖYLERE HİZMET GÖTÜRME BİRLİKLERİNE YAPILAN YARDIMLAR

2010 yılı Özel İdare Bütçesinin Köylere Hizmet Götürme Birliklerine yardım tertibine ayrılan ödenekten ihtiyaçlarında kullanılmak üzere toplam 184.000 TL İlçelere gönderilmiştir. Buna göre İlçelere dağılımı aşağıya çıkarılmıştır.

İLÇESİ	YARDIM MİKTARI
MERKEZ	32.500
KORGUN	19.000
ORTA	10.000
ŞABANÖZÜ	6.000
ILGAZ	13.500
KURŞUNLU	2.000
ATKARACALAR	14.000
ELDİVAN	13.000
KIZILIRMAK	20.000
ÇERKEŞ	26.500
BAYRAMÖREN	12.000
YAPRAKLI	15.500
TOPLAM	184.000

KÖYLERE HİZMET GÖTÜRME BİRLİKLERİNE YAPILAN YARDIMLARIN AÇILIMI

İLÇESİ	KONUSU	MİKTARI
MERKEZ	Birliğin muhtelif ihtiyaçları için	6.000
	Bozkır Köyü imamevi	2.500
	Küçüklü köyünde devam eden inşaatlar için	2.500

	İnaç köyü gasilhane, cami ve mezarlık çevre düzen.	2.500
	Alica köyü kanalizasyon atık su, içmesuyu şebeke yapımı ve sulama kanalının temizliği için	2.500
	Aşağıyanlar köyünde devam eden inşaatlar için	2.500
	Beşdut köyünde devam eden inşaatlar için	5.000
	Yukarıpelitöz köyü devam eden inşaatlar için	2.500
	Çivi köyü cami ve minaresinin onarımı	5.000
	Çağabey köyü çeşme yapımı	1.500
	TOPLAM	32.500
KORGUN	Birliğin muhtelif ihtiyaçları için	6.000
	Köyler için Klor cihazı alımı	6.000
	Köy konağına taş duvar örülmesi için	3.000
	Maruf köyü anayol istimlak duvarı yapımı için	4.000
	TOPLAM	19.000
ORTA	Birliğin muhtelif ihtiyaçları için	6.000
	Birliğin muhtelif ihtiyaçları için	4.000
	TOPLAM	10.000
ŞABANÖZÜ	Birliğin muhtelif ihtiyaçları için	6.000
	TOPLAM	6.000
ILGAZ	Birliğin muhtelif ihtiyaçları için	6.000
	Yukarıbozan köyünün köy konağı onarımı için	2.500
	Bükcük köyü köy konağının onarımı için	5.000
	TOPLAM	13.500
ELDİVAN	Birliğin muhtelif ihtiyaçları için	4.000
	Birliğin muhtelif ihtiyaçları için	4.000
	Birliğin muhtelif ihtiyaçları için	5.000
	TOPLAM	13.000
ATKARACALAR	Birliğin muhtelif ihtiyaçları için	5.000
	Birliğin muhtelif ihtiyaçlar için	4.000

	Birliğin muhtelif ihtiyaçları için	5.000
	TOPLAM	14.000
KURŞUNLU	Göllüce Köyü içmesuyu için yardım	2.000
	TOPLAM	2.000
KIZILIRMAK	Birliğin muhtelif ihtiyaçları için	6.000
	Yukarıalagöz Köyü Köy Konağı onarımı için	4.000
	Birliğin muhtelif ihtiyaçları	5.000
	Hacılar köyü köy konağı onarımı için	5.000
	TOPLAM	20.000
ÇERKEŞ	Birliğin muhtelif ihtiyaçları için	6.000
	Yumaklı Köyü içmesuyu yapımı için	1.500
	Saraycık köyü Ağaca arası yol açılması için	4.000
	Kadıköy Yalnızca mahallesinin ağaçlandırılması	4.000
	Birliğin muhtelif ihtiyaçları	6.000
	Saraycık köyü boyuncak mah camisinin bakım onr	5.000
	TOPLAM	26.500
BAYRAMÖREN	Aluçakseki Köyünün Köy Konağı yapımı	7.000
	Dereköyün içmesuyu su deposu inşaatı için	2.000
	Göynükören köyü kanalizasyon işi için	3.000
	TOPLAM	12.000
YAPRAKLI	İğdir köyünün kanalizasyon yapımı için	7.500
	Ovacık Köyü köy konağının bakım ve onarımı için	4.000
	Birliğin muhtelif ihtiyaçları için	4.000
	TOPLAM	15.500
	GENEL TOPLAM	184.000

İL ÖZEL İDARESİNİN ORTAK OLDUĞU ŞİRKETLER

ÇANTAŞ A.Ş.

(Çankırı Tuz Ürünleri Üretim ve Dağıtım A.Ş.)

Şirkete ait rafine tuz üretim tesisleri yatırımı 1976 yılında başlayıp 1982 yılında üretime başlamıştır.

Mali kriz nedeni ile kiracı firmanın üretimi durdurduğu tespit edildiğinden kira sözleşmesi hükümleri doğrultusunda kiracı firma söz konusu fabrikanın çalıştırılıp atıl durumdan kurtularak faaliyete geçirilmesi için Nimet Tuz Mad.Nak.İnş.İth.İhr.San.Tic.Ltd.Şirketi ile aralarında devir işlemi yapmışlardır.

Şirkette İl özel İdarenin % 26,39 hissesi bulunmakta iken, Tekel Genel Müdürlüğünün Şirketteki % 24 hissesi bedelsiz olarak İl Özel İdaresine devredilmiş olup İl Özel İdaresinin hissesi % 50.39 olmuştur.

Söz konusu Fabrika, çalıştırılması için Nimet Tuz Mad.Nak.İnş.İth.İhr.San.Tic.Ltd.Şti.'ne yıllık 67.068,00 TL'ye kiraya verilmiştir. Fabrikanın onarım çalışmaları tamamlanarak üretime başlanmış olup; önemli bir istihdam kaynağı olarak üretime devam etmektedir.

18.06.2010 tarihinde Nimet Tuz .Nak.İnş.İth.İhr.San.Tic.Ltd.Şti. firmasıyla kira Temdit ve Revize Protokolü yapılmış ve bu protokolle kira süresi 01.03.2013 tarihinde başlamak üzere 12 (oniki) yıl süre ile uzatılmıştır.

ÇANTUR A.Ş.
(Çankırı Turizm ve Ticaret A.Ş.)

İlimiz Kurşunlu İlçesi Çavundur beldesi sınırları içinde bulunan 47 lt/sn. debili ve 54 derece sıcaklıktaki şifalı suyun sağlık ve turizm alanında hizmet verecek bir tesis yoluyla değerlendirilmesi amacı ile İl Özel İdarenin öncülüğünde belirtilen yatırımı gerçekleştirmek üzere ÇANTUR ÇANKIRI TİCARET A.Ş. ünvanlı şirket kurulmuştur. Kurucular arasında Çankırı Ticaret ve Sanayi Odası, Ilgaz , Atkaracalar, Kurşunlu , Çerkeş Köylere Hizmet Götürme Birlikleri ile Oraş Turizm A.Ş.yer almıştır.

Kuruluşu 1989 yılında tamamlanan, yatırımcı şirketin mevcut sermayesi 680 Milyar TL olup, Özel İdarenin % 96.61 hissesi bulunmaktadır.

Tesis 94 oda, 191 yataklı, 2 yıldızlı konaklama, 175 kişilik restoran, 50 yataklı tedavi ve kür merkezi ile özel banyo ve iki adet havuzlu kaplıca bölümü olmak üzere 4 bloktan oluşmaktadır.

Tesisler halen, gününbirlik 16 saat halka açık iki termal su havuzları, 15 adet özel aile termal havuzları ve 22 odasında termal kaplıca banyolu konaklama, 50 kişilik restoran-kafeterya-büfe departmanlarıyla, şifa ve dinlenme amaçlı olarak bölge ve bölge dışı insanımıza hizmet vermektedir. Tesisler tamamen jeotermal su dolaşım sistemi ile ısıtılmaktadır.

2004 yılı Mayıs ayında kira ihalesi yapılarak ESPAŞ Turizm ve Seyahat San.A.Ş ne 25 yıllığına 32.620 USD Amerikan Dolarına kiraya verilmiş ve sözleşmesi yapılmıştır. Firma, kira Sözleşmesine uygun olarak inşaat imalatlarını ve diğer şartları gerçekleştirerek tesisi işletmeye açmıştır.

Şirket onarımlarını tamamlamış olup tesisi işletmeye devam etmektedir.

ORMAN VE SU ÜRÜNLERİ LİMİTED ŞİRKETİ

2002 yılında itibaren gayri faal olan şirket 30.09.2009 tarihi itibariyle ortaklar kurulu kararı ile tasfiye ye girilmiştir.

Tasfiye süreci içerisinde şirketin aktifinde kayıtlı olan makine, teçhizat, demirbaşlar ve taşıt satılmıştır. Tasfiye masrafları ve vergiler ödendikten sonra şirketin herhangi borcu ve alacağı kalmamıştır. Banka mevcutu ise ortaklara hisseleri oranında dağıtılmıştır.

T.T.Kanunu gereği 1 (Bir) yıllık tasfiye süresini doldurduktan sonra 30.12.2010 tarihi itibariyle şirket tamamen kapatılmıştır.

.

ÇANKIRI İL ÖZEL İDARESİ TEŞKİLAT ŞEMASI

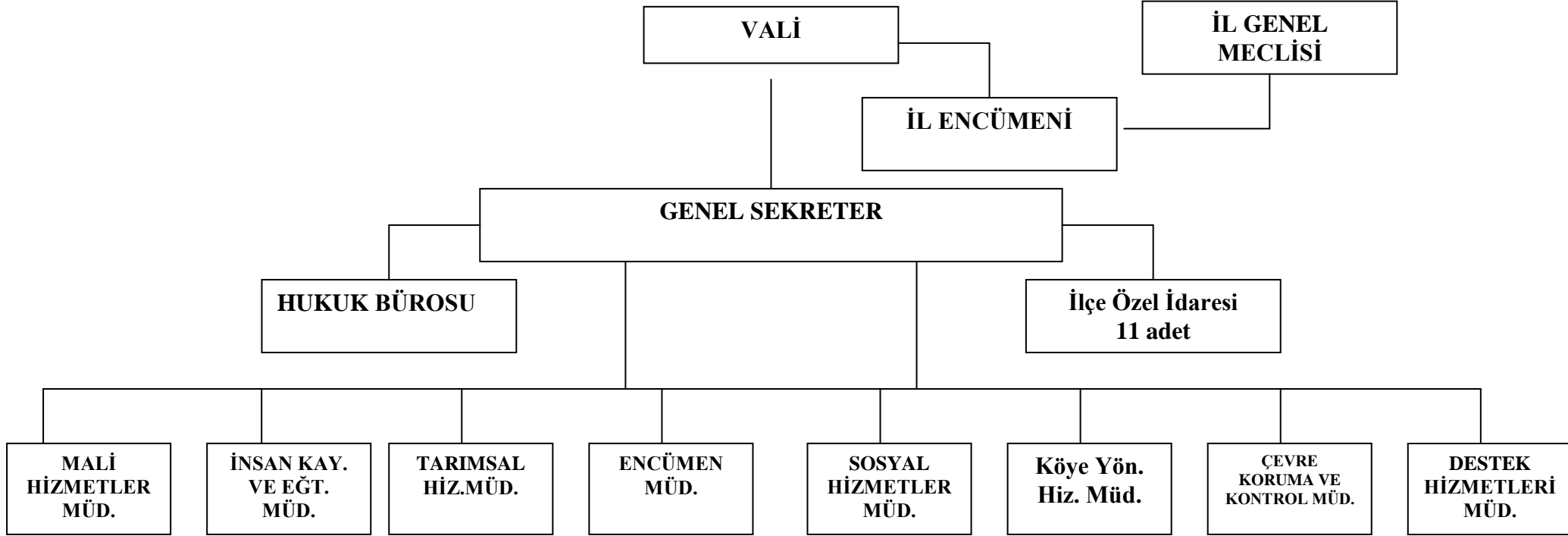

Bütçe	Personel Hizmetleri	Veteriner İşleri	İl Genel Meclisi Hiz.	Sosyal Tesis Hiz.	Yol ve Ulaşım Hiz.	Ruhsat Denetim Hiz.	Alım,Satım,İhale Hiz.
Muhasebe	Bas. Yay. Halk. İlş.	Sulama Kanalı ve Gölet Hiz.	İl Encümeni Hiz.	Sivil Sav. Hiz.	Yatırım-İnşaat Hiz.	Yapı Denetim Hiz.	Ambar Hiz.
Emlak-İstimlak	Bilgi İşlem		Arşiv Hiz.	Sağlık İşleri Hiz.	Yapı Kontrol Hiz.	Taşınmaz Mal ve Kira Hiz.	Ayniyat Demirbaş Hiz.
İç ve Mali Ön Kontrol	Dış İlişkiler		Kültür ve Sosyal İşl.	Hastane Hiz.	Plan-Etüd ve Proje Hiz.	İmar ve Kentsel İyileştirme Hiz.	Döner Sermaye Hiz.
Gelir-Gider	Özel Büro Hiz.		Yazı İşleri	Huzurevi Hiz.	İçme suyu Kanalizasyon Hiz.	Kiralama,Kiraya Verme	İşletme ve Ortaklıklar
Strateji Geliştirme			Genel Evrak Hizmetleri	Kreş Hiz.	Makine İkmal-Atölye Hiz.		
Performans ve Strateji Planı				Kütüphane Hiz.			
Faaliyet Raporları				Yemekhane Hiz.			

a) Vali :

5302 Sayılı İl Özel İdaresi Kanununun 29. maddesine göre “ Vali, İl Özel İdaresinin başı ve tüzel kişiliğinin temsilcisidir.” Aynı Kanunun 30. maddesinde Valinin görev ve yetkileri şu şekilde belirtilmiştir.

“ Valinin görev ve yetkileri “

Madde 30- Valinin görev ve yetkileri şunlardır:

a) İl Özel İdaresi teşkilatının en üst amiri olarak il özel idaresi teşkilatını sevk ve idare etmek, il özel idaresinin hak ve menfaatlerini korumak.

b) İl Özel İdaresini stratejik plana uygun olarak yönetmek, il özel idaresinin kurumsal stratejilerini oluşturmak, bu stratejilere uygun olarak bütçeyi, il özel idaresi faaliyetlerinin ve personelinin performans ölçütlerini hazırlamak ve uygulamak, izlemek ve değerlendirmek, bunlarla ilgili raporları meclise sunmak.

c) İl özel idaresini devlet dairelerinde ve törenlerde, davacı veya davalı olarak da yargı yerlerinde temsil etmek veya vekil tayin etmek.

d) İl Encümenine başkanlık etmek.

e) İl özel idaresinin taşınır ve taşınmaz mallarını idare etmek.

f) İl özel idaresinin gelir ve alacaklarını takip ve tahsil etmek.

g) Yetkili organların kararını almak şartıyla sözleşme yapmak.

h) İl genel meclisi ve encümen kararlarını uygulamak.

i) Bütçeyi uygulamak, bütçe meclis ve encümenin yetkisi dışında kalan aktarmaları yapmak,

j) İl özel idaresi personelini atamak.

k) İl özel idaresi, bağlı kuruluşlarını ve işlemlerini denetlemek.

l) Şartsız bağışları kabul etmek.

m) İl halkının huzur, esenlik, sağlık ve mutluluğu için gereken önlemleri almak.

n) Bütçede yoksul ve muhtaçlar için ayrılan ödeneği kullanmak.

o) Kanunlarla il özel idaresine verilen ve il genel meclisi veya il encümeni kararını gerektirmeyen görevleri yapmak ve yetkileri kullanmak.

b) İl Genel Meclisi :

2972 Sayılı Kanuna göre yapılan 29 Mart 2009 tarihli Mahalli İdareler Seçim sonucuna göre Çankırı İl Genel Meclisi 27 üyeden oluşmaktadır. İl Genel Meclisinin görev ve yetkileri 5302 sayılı Kanunu'nun 10. maddesinde sayılmıştır.

İl Genel Meclisinin görev ve yetkileri şunlardır:

- Stratejik plan ile yatırım ve çalışma programlarını, il özel idaresi faaliyetlerini ve personelin performans ölçütlerini görüşmek ve karara bağlamak.
- Bütçe ve kesin hesabı kabul etmek, bütçede kurumsal kodlama yapılan birimler ile fonksiyonel sınıflandırmanın birinci düzeyleri arasında aktarma yapmak.
- İl çevre düzeni planı ile belediye sınırları dışındaki alanların imar planlarını görüşmek ve karara bağlamak.
- Borçlanmaya karar vermek.
- Bütçe içi işletmeler ile Türk Ticaret Kanununa tabi ortaklıklar kurulmasına veya ortaklıklardan ayrılmaya, sermaye artışına ve gayrimenkul yatırım ortaklığı kurulmasına karar vermek.
- Taşınmaz mal alımına, satımına, trampa edilmesine, tahsisine, tahsis şeklinin değiştirilmesine veya tahsisli bir taşınmazın akar haline getirilmesine izin; üç yıldan fazla kiralanmasına ve süresi yirmibeş yılı geçmemek kaydıyla bunlar üzerinde sınırlı aynı hak tesisine karar vermek.
- Şartlı bağışları kabul etmek.
- İl özel idaresi adına imtiyaz verilmesine ve il özel idaresi yatırımlarının yap-işlet veya yap-işlet –devret modeli ile yapılmasına, il özel idaresine ait şirket, işletme ve iştiraklerin özelleştirilmesine karar vermek.
- Encümen üyeleri ile ihtisas komisyonları üyelerini seçmek.
- İl özel idaresi tarafından çıkarılacak yönetmelikleri kabul etmek.
- Norm kadro çerçevesinde il özel idaresinin ve bağlı kuruluşlarının kadrolarının ihdas, iptal ve değiştirilmesine karar vermek.
- Yurt içindeki ve yurt dışındaki mahalli idareler ve mahalli idare birlikleriyle karşılıklı işbirliği yapılmasına karar vermek.
- Diğer mahalli idarelerle birlik kurulmasına, kurulmuş birliklere katılma veya ayrılmaya karar vermek.
- İl özel idaresine kanunlarla verilen görev ve hizmetler dışında kalan ve ilgililerin isteğine bağlı hizmetler için uygulanacak ücret tarifelerini belirlemek.

Yeni yasal düzenlemeye göre İl Genel Meclisi her ayın ilk haftasında en çok beş gün, bütçe görüşmelerinin yapıldığı Kasım ayında ise en çok 20 gün toplanarak çalışmalarını yürütmektedir.

2010 'da İl Genel Meclisi 11 ay olağan toplantılarını yaptı.19 Şubat ve 6 Ağustos 2010 tarihlerinde olmak üzere Meclis olağanüstü 2 defa toplandı. 69 birleşim gerçekleştirmiş ve toplam 172 adet karar almıştır.

İl Genel Meclisi Üyelerinin İlçelere Göre Dağılımı

Merkez	5
Çerkeş	2
İlgaz	2
Kurşunlu	2
Şabanözü	2
Yapraklı	2
Orta	2
Eldivan	2
Atkaracalar	2
Kızılırmak	2
Bayramören	2
Korgun	2
TOPLAM	27

Meclis Başkanlık Divanı

İl Genel Meclisi üyeleri arasından ve gizli oyla seçilen Meclis Başkanı, Meclis birinci ve ikinci başkan vekilleri, iki asıl ve iki yedek olmak üzere dört katip üyeden oluşmaktadır.

İhtisas Komisyonları

5302 Sayılı Kanununun 16. maddesi ve İl Genel Meclisi Çalışma Yönetmeliğinin 20. maddeleri gereği bir yıl görev yapmak üzere her yıl İl Genel Meclisi üyeleri arasından seçimle en az üç, en çok beş kişi (Plan ve Bütçe ile İmar ve Bayındırlık komisyonları en çok yedi kişi) olmak üzere ihtisas komisyonları oluşturulmaktadır.

İhtisas komisyonları, her siyasi parti grubunun ve bağımsız üyelerin il genel meclisindeki üye sayısının meclis üye tam sayısına oranlanması suretiyle oluşturulur. Eğitim, Kültür ve sosyal hizmetler

komisyonu, imar ve bayındırlık komisyonu, çevre ve sađlık komisyonu ile plan ve bütçe komisyonu kurulması zorunludur.

İmar ve bayındırlık komisyonu dışındaki komisyonların çalışma süreleri meclisin toplantı süresiyle sınırlıdır. Meclis toplantısını müteakip imar ve bayındırlık komisyonu en fazla on iş günü, diğer komisyonlar ise en fazla beş iş günü toplanarak kendisine havale edilen işleri sonuçlandırır.

İhtisas komisyonlarının görev alanına giren işler komisyonlarda görüşüldükten sonra İl Genel Meclisinde karara bağlanır. Komisyon çalışmalarında uzman kişilerden yararlanılabilir. Komisyon raporları alenidir, çeşitli yollarla halka duyurulur ve isteyenlere İl Genel Meclisi tarafından belirlenecek bedel karşılığında verilir.

c) İl Encümeni :

5302 sayılı Kanunu gereği İl Özel İdaresinin yürütme organı olarak düzenlenen İl Encümeni'nin başkanlığını Vali yürütmektedir. İl Genel Meclisinin her yıl kendi üyeleri arasından gizli oyla seçeceği beş üye ile biri mali hizmetler birim amiri olmak üzere, Valinin her yıl birim amirleri arasından belirleyeceği beş üye ile birlikte toplam 11 üyeden oluşmaktadır.

Valinin katılmadığı İl Encümeni toplantısına Genel Sekreter başkanlık eder. İl Encümen toplantılarına ilgili birim amirleri görüşleri alınmak üzere çağrılabilir. Encümen, haftada en az bir defa olmak üzere belirlenen gün ve saatte toplanır. Encümen üye tam sayısının salt çoğunluğu toplanır ve katılanların salt çoğunluğuyla karar verir. Encümen gündemi Vali tarafından hazırlanır.

- **Encümenin görev ve yetkileri şunlardır:**
- Stratejik plan ve yıllık çalışma programı ile bütçe ve kesin hesabı inceleyip il genel meclisine görüş bildirmek.
- Yıllık çalışma programına alınan işlerle ilgili kamulaştırma kararı almak ve uygulamak.
- Öngörülme-yen giderler ödeneğinin harcama yerlerini belirlemek.
- Bütçede fonksiyonel sınıflandırmanın ikinci düzeyleri arasında aktarma yapmak.
- Kanunlarda öngörülen cezaları vermek.
- Vergi, resim ve harçlar dışında kalan ve miktarı beşmilyar Türk lirasına kadar olan ihtilafların sulhen halline karar vermek.
- Taşınmaz mal satımına, trampa edilmesine ve tahsisine ilişkin kararları uygulamak, süresi üç yılı geçmemek üzere kiralanmasına karar vermek.

- Belediye sınırları dışındaki umuma açık yerlerin açılış ve kapanış saatlerini belirlemek.
- Vali tarafından havale edilen konularda görüş bildirmek.
- Kanunlarla verilen diğer görevleri yapmak.

İl Encümeni 2010 yılında toplam 42 toplantı yapmış ve 171 adet karar almıştır.

Genel Sekreterlik

Ana Birimler

Encümen Müdürlüğü

Mali Hizmetler Müdürlüğü

Çevre Koruma ve Kontrol Müdürlüğü

İnsan Kaynakları ve Eğitim Müdürlüğü

Destek Hizmetleri Müdürlüğü

Tarımsal Hizmetler

Köye Yönelik Hizmetler Müdürlüğü

Sosyal Hizmetler Müdürlüğü

İlçe Özel İdare Müdürlükleri

22.02.2005 tarih ve 5302 Sayılı İl Özel İdaresi Kanununa göre

oluşacak olan teşkilat yapısı:

Yasada yer alan hükümden;

İl özel idaresi teşkilâtı

- Genel Sekreterlik
- Mali İşler
- Sağlık
- Tarım
- İmar
- İnsan Kaynakları
- Hukuk İşleri

Ayrıca 5302 Sayılı Kanunda; "İhtiyaca göre oluşturulacak diğer birimlerin kurulması, kaldırılması veya birleştirilmesi İl Genel Meclisinin kararıyla olur." Hükümü yer almıştır.

Memur Statüsündeki Personelin Ünvanlara Göre Dağılımı

SIRA	SINIF	UNVAN	ADET
1	GİH	Genel Sekreter	1
2	AH	Avukat	1
3	GİH	Mali Hizmetler Md.	1
4	GİH	İnsan Kay.Eğt.Müd.	1
5	GİH	Tarımsal Hiz. Md.	1
6	GİH	Encümen Md.	1
7	GİH	Çevre Kont.Kor.Md	1
8	GİH	Sosyal Hiz.Md.	1
9	GİH	Destek Hiz.Md.	1
10	GİH	Şef	6
11	GİH	Anbar Memuru	1
12	GİH	Memur	2
13	GİH	Şoför	1
14	GİH	Veri Haz.Kont.İşlt.	18
15	GİH	İlçe Özel İdare Md.	5
16	TH	Mühendis	9
17	TH	Tekniker	8
18	TH	Teknisyen	6
19	YH	Bekçi	3
20	YH	Hizmetli	3
21	YH	Kaloriferci	1
22	YH	Teknisyen Yardımcısı	1

SÜREKLİ İŞÇİ KADROLARI ÇİZELGESİ

SINIFI	GÖREV ÜNVANI	ADEDİ
İŞÇİ	AHÇI	10
İŞÇİ	AHÇI YARDIMCISI	2
İŞÇİ	ATÖLYE USTASI	12
İŞÇİ	ATÖLYE USTA YARD	15
İŞÇİ	ASFALT PLENT OPRT	1
İŞÇİ	ASFALT SERİCİ OPRT	2
İŞÇİ	ASFALT SER.OP.YRD	2
İŞÇİ	ASFALT USTASI	2
İŞÇİ	ASFALT USTA YARD	2
İŞÇİ	BİNA MAL BAKICISI	12
İŞÇİ	BOYA BADANA UST	1
İŞÇİ	BOYA BAD.UST.YRD	1
İŞÇİ	DİSTRİBÜTÖR OPRT	2
İŞÇİ	BÜRO GÖREVLİSİ	3

İŞÇİ	DÜZ İŞÇİ	68
İŞÇİ	ELEKT.TESİS.USTASI	4
İŞÇİ	ELEKTRİFASY. UST	1
İŞÇİ	FORMEN(ARAZİ)	1
İŞÇİ	İNŞAAT USTASI	7
İŞÇİ	İŞ MAK.OPRT (B)	42
İŞÇİ	İŞ MAK.OPRT (K)	22
İŞÇİ	İŞ MAK.OPR.YRD(B)	3
İŞÇİ	İŞ MAK.SÜR.OP.(ŞFR)	18
İŞÇİ	İŞ MAK.YAĞCISI	20
İŞÇİ	KALORİFERCİ	3
İŞÇİ	KONKASÖR OPRT(B)	3
İŞÇİ	KÖY TES.TEKNS.	1
İŞÇİ	MAK. ARAZİ TEKNS.	1
İŞÇİ	NİVOCU	3
İŞÇİ	SEYYAR TAM.UST.	1
İŞÇİ	SEY.TAM.UST.YARD	2
İŞÇİ	SONDAJ İŞÇİSİ	2
İŞÇİ	SÜRVEYAN	3
İŞÇİ	ŞENÖR	3
İŞÇİ	SÜR.OPRT.(ŞOFÖR)	35
İŞÇİ	TABANCACI	4
İŞÇİ	TEMİZLİK İŞÇİSİ	4
İŞÇİ	TOPOĞRAF	2
İŞÇİ	TOP.EKİPBAŞI	1
	TOPLAM	321

MALİ BİLGİLER

BÜTÇE VE KESİN HESAP

5302 Sayılı İl Özel İdaresi Kanununun 44 ve 45. maddesi çerçevesinde Mali Hizmetler Müdürlüğünce hazırlanan 2010 Mali Yılı Bütçe Taslağı, 28.08.2009 'da Vali Tarafından İl Encümenine sunulmuştur.

Bütçe taslağı, İl Encümenince incelendikten ve görüşüldükten sonra görüşüyle birlikte 08.10.2009 'da İl Genel Meclisine sunulmuştur.

2010 Mali Yılı Bütçe Taslağı, İl Genel Meclisinin Kasım ayı toplantısının 02.11.2010 birleşiminde Plan ve Bütçe Komisyonuna havale edilmiş ve Komisyonca hazırlanan rapor İl Genel Meclisinde görüşmeye açılmış, komisyonların görüşleri doğrultusunda son şekli verilmiş ve meclisin onayına sunulmuştur.

İlimiz Özel İdaresinin 2010 yılı bütçesi 25.11.2010 tarih ve 149 sayılı İl Genel Meclisinin almış olduğu karar ile uygulamaya konulmuştur.

2010 Mali Yılı Gelir Bütçesi

İl Genel Meclisince kabul edilen 2010 Mali Yılı Bütçesinde Gelir Bütçesi aşağıdaki gibidir;

GELİRLER	ÖDENEK (TL)
Vergi Gelirleri	420.002,00
Teşebbüs ve Mülkiyet Gelirleri	640.032,00
Alınan Bağış ve Yardımlar ile Özel Gelirler	32,00
Diğer Gelirler	7.939.926,00
Sermaye Gelirleri	8,00
TOPLAM	9.000.000,00

2010 Mali Yılı Gider Bütçesi

İl Genel Meclisince kabul edilen 2010 Mali Yılı Bütçesinde Gider Bütçesi Ekonomik düzeyde tablodaki gibidir;

GİDERLER	ÖDENEK (TL)
Personel Giderleri	2.319.531,00
Sosyal güv.Kur.ve Devlet Primi Giderleri	226.503,00
Mal ve Hizmet Alımı Giderleri	2.501.365,00
Faiz Fiderleri	-
Cari Transferler	975.195,00
Sermaye Giderleri	2.052.398,00
Sermaye Transferleri	6,00
Borç Verme	45.000,00
Yedek Ödenek	880.002,00
TOPLAM	9.000.000,00

2010 Mali Yılı Bütçesinin Fonksiyonel Dağılımı

İl Genel Meclisince kabul edilen 2010 Mali Yılı Bütçesinde Gider Bütçesinin fonksiyonel dağılımı aşağıdaki gibidir;

GİDERLER	ÖDENEK (TL)
Genel Kamu Hizmetleri	5.304.113,00
Savunma Hizmetleri	4.015,00
Kamu Düzeni ve Güvenlik	51.007,00

Hizmetleri	
Ekonomik İşler ve Hizmetler	147.024,00
Çevre Koruma Hizmetleri	-
İskan ve Toplam Refahı Hizmetleri	1.861.258,00
Sağlık Hizmetleri	15.509,00
Dinlenme, Kültür ve Din Hizmetleri	41.028,00
Eğitim Hizmetleri	1.451.039,00
Sosyal Güvenlik ve Sosyal Yardım Hiz	125.007,00
TOPLAM	9.000.000,00

Bütçe imkanlarımızın kısıtlı oluşu nedeniyle ile harcama yapılamamaktadır. Bu nedenle 5779 Sayılı İl Özel İdaresine ve Belediyelere Genel Bütçe Vergi Gelirlerinden Pay Verilmesi Hakkındaki Kanun uyarınca sağlanan gelirimiz de artış karşılık gösterilerek İl Genel Meclisimizin 23.11.2010 tarih ve 154 sayılı kararı ile 5.500.000 TL ek ödenek verilmesi uygun görülmüştür.

5.500.000 TL ek ödeneğin ;

800.000 TL Genel Kamu Hizmetleri harcamalarına,

4.700.000 TL İskan ve Toplum Refahı Hizmetleri harcamalarına tahsis edilmiştir.

2010 yılı toplam bütçemiz 14.500.000 TL olmuştur.

2010 Mali Yılı Bütçe Uygulaması

2010 MALİ YILI GELİRLERİ

ÖZEL İDARE GELİRLERİ

VERGİ GELİRLERİ	464.054,18
SOSYAL GÜVENLİK GELİRLERİ	----
TEŞEBBÜS VE MÜLKİYET GELİRLERİ	982.059,46
DİĞER GELİRLER	12.488.619,84
SERMAYE GELİRLERİ	----
ÖZEL İDARE GELİRLERİ TOPLAMI	13.934.733,48
BAKANLIK YARDIMLARI	39.319.712,43
BAKANLIK YARDIMI TOPLAMI	39.319.712,43
TOPLAM BÜTÇE GELİRLERİ	53.254.445,91
BÜTÇE GELİRLERİNDEN RED VE İADELER TOPLAMI	-----
NET BÜTÇE GELİRİ	53.254.445,91

Gelirlerimiz:

464.054,18 TL Vergi gelirleri(Harçlar)

982.059,46 TL Teşebbüs ve Mülkiyet gelirleri
(Şartname satış bedeli, Mal satış gelirleri, Sağlık hizmetlerine ilişkin gelirler, Tarımsal hizmet gelirleri,Kiralar)

39.319.712,43 TL Alınan Bağış ve Yardımlar
(Bakanlıklardan gelen Yardımlar Muhtar Maaşları 2.003.869,00TL, Genel bütçeli İdarelerden Alınan Yardımlar 17.751.068,84 TL, Eğitim hizmetleri için 8.294.327,66 TL, Genel bütçeli idarelerden alınan proje yard için 6.747.213,40 TL, Mahalli idareler projeleri (KÖYDES) için 4.522.783,53 TL, Kişilerden alınan yardım 450,00)

12.488.619,84 TL Diğer Gelirler (Faizler, Maden katkı payı, İller bankası payı, Cezalar) olmak üzere toplam gelirlerimiz 53.254.445,91TL bütçe gelirlerinden olarak gerçekleşmiş bulunmaktadır.

İl Özel İdaremizin; 5302 Sayılı Özel İdaresi Kanununun 37. maddesi ve 5018 Sayılı Kamu Mali Yönetimi ve Kontrol Kanunu Hükümleri gereğince Mali denetimleri yapılmaktadır.

2010 Yılı bütçesine ilişkin harcama bilgileri aşağıdaki gibidir:

GİDERLER	ÖDENEKLER (TL)
Personel Giderleri	19.679.523,60
Sosyal güv.Kur.ve Devlet Primi Giderleri	3.703.242,28
Mal ve Hizmet Alımı Giderleri	9.521.653,73
Faiz Fiderleri	----
Cari Transferler	1.268.611,59
Sermaye Giderleri	15.298.472,54
Sermaye Transferleri	666.854,52
Borç Verme	----
Yedek Ödenek	----
TOPLAM	50.138.358,26

Giderlerimiz:

19.679.523,60 TL , Personel Giderleri (Köye Yönelik Hizmetler Personeli 14.910.881,10 TL, Özel İdare Personeli 2.206.814,91 TL, Muhtar maaşları 1.997.612,05TL, Afet ve Acil işler Müd. Personeli 564.215,54 TL)

3.703.242,45 TL Sosyal Güvenlik Kurumlarına Devlet Primi Giderleri (İşçi Sigortaları ve Memur Emekli Sandığı)

9.521.653,73 TL Mal ve Hizmet Alımları Giderleri (Tüm Kurumların Akaryakıt, Yakacak, Malzeme,Kırtasiye Elektrik, Su, Yolluklar, Tedavi ,Makine Teç. Al. ve Onr. Bina Küçük Onr. vb. giderler)

1.268.611,59 TL Cari Transferler (Paylar, Hizmet birliklerine Yardım ve Emekli ikramiyeleri vb.)

15.298.472,54 TL Sermaye Giderleri (Tüm Kurumların Yatırımlar)

666.854,52 TL Sermaye Transferleri olmak üzere giderlerimiz 2010 yılında 50.138.358,26 TL 'dir

ÇANKIRI İL ÖZEL İDARESİ
2010 YILI BÜTÇE GİDERLERİNİN KURUMSAL SINIFLANDIRILMASI TABLOSU

Kurumsal					KURUM ADI	Cari Yıl (2010)
Kod 1	Kod 2	Kod 3	Kod 4	Kod 5		
44	18	00	62	01	ÇANKIRI-ATKARACALAR İlçe Özel İdaresi	258.293,75
44	18	00	62	02	ÇANKIRI-BAYRAMÖREN İlçe Özel İdaresi	361.255,03
44	18	00	62	03	ÇANKIRI-ÇERKEŞ İlçe Özel İdaresi	915.859,48
44	18	00	62	04	ÇANKIRI-ELDİVAN İlçesi Özel İdaresi	353.525,06
44	18	00	62	05	ÇANKIRI- ILGAZ İlçesi Özel İdaresi	2.501.025,01
44	18	00	62	06	ÇANKIRI- KIZILIRMAK İlçesi Özel İdaresi	583.417,88
44	18	00	62	07	ÇANKIRI- KORGUN İlçesi Özel İdaresi	235.594,80
44	18	00	62	08	ÇANKIRI-KURŞUNLU İlçesi Özel İdaresi	401.030,10
44	18	00	62	10	ÇANKIRI- ORTA İlçesi Özel İdaresi	396.804,22
44	18	00	62	11	ÇANKIRI-ŞABANÖZÜ İlçesi Özel İdaresi	561.401,96
44	18	00	62	12	ÇANKIRI-YAPRAKLI İlçesi Özel İdaresi	364.840,42
44	18	01	00	00	ÇANKIRI- GENEL SEKRETERLİK	198.123,66
44	18	01	31	00	MALİ HİZMETLER MÜDÜRLÜĞÜ	1.497.235,21
44	18	01	32	00	İNSAN KAYNAKLARI VE EĞİTİM MÜDÜRLÜĞÜ	20.843.612,59
44	18	01	33	00	TARIMSAL HİZMETLER MÜDÜRLÜĞÜ	94.653,82
44	18	01	34	00	ENCÜMEN MÜDÜRLÜĞÜ	432.216,14
44	18	01	35	00	SOSYAL HİZMETLER MÜDÜRLÜĞÜ	-----
44	18	01	36	00	MÜDÜR(KÖYE YÖNELİK	3.311.080,85

					HİZMETLER MÜDÜRLÜĞÜ)	
44	18	01	37	00	ÇEVRE KORUMA VE KONTROL MÜDÜRLÜĞÜ	13.007,99
44	18	01	38	00	DESTEK HİZMETLERİ MÜDÜRLÜĞÜ	16.815.380,29
GENEL TOPLAM						50.138.358,26

İl Özel İdaresi tarafından gerçekleştirilen bazı hizmet ve yatırımlarımızı açıklayacak olursak;

1-Yoksullara Mikro Kredi Projesi için 45.000,00 TL katkı sağlanmıştır.



YOKSULLARA MİKRO KREDİ PROJESİ

a) **Projenin amacı :** Dar gelirli ailelerde bayanların kendilerine gelir getirici bir iş yapabilmeleri için sağlanan sermaye ile 666 bayana kredi verilmiştir.

b) **Dağıtılan ve Geri Alınan Krediler :**

DAĞITILAN KREDİ MİKTARI	596.949,05
GERİ ALINAN KREDİ MİKTARI	428.576,50
GERİ ÖDEME ORANI	%100

SEKTÖR DAĞILIM LİSTESİ	KİŞİ SAYISI
ÜRETİM	376

İŞ VE TİCARET	263
SEYYAR SATICILIK	21
TARIM	3
HAYVANCILIK	3
TOPLAM	666

2- Kadın İstihdamının Desteklenmesi Hibe Programı '**Kırsaldan Kentsele Hünherli Eller**' Projesi Avrupa Birliđi ve Türkiye Cumhuriyeti Hükümeti tarafından finanse edilmektedir.



Merkezi Finans ve İhale Birimi (MFİB) bu Hibe Programının sözleşme makamıdır. İşKur bu Hibe Programının uygulanması ve teknik izlemesinden sorumludur. İl Özel İdaresi bu Projenin sahibidir. Çankırı Karatekin Üniversitesi ve Tarım İl Müdürlüğü bu Projenin ortađıdır.

Çankırı İli'nde ekonominin güçlendirilmesi ve iş ortamının iyileştirilmesine katkıda bulunmak için kadının istihdam edilebilirliğini verilecek beceri kazandırma eğitimiyle artırmak, kadınlara kişisel gelişim yollarını öğretmek, kendilerini geliştirmelerine fırsat sağlamak, yöresel ürünlerin üretimine yönelik verilecek "kalite-hijyen " mesaj ve bilincine bađlı olarak üretim, istihdam ve gelir artışını sağlamak, girişimcilik ruhunun kadınlarda geliştirilmesi, göçün önlenmesi\azaltılması Projenin genel hedefleridir.

Bölgedeki kadınların kaliteli yöresel ürünlerin yapımına ilişkin eğitilmesi, kadınların üreteceđi yöresel ürünlerin kadın girişimciler aracılığıyla pazarlanması, kadının istihdamına engel teşkil eden

konularda bilgilendirmeler yapılaması, yöresel ürünlerin üretiminde kalite ve hijyenin alışkanlıkları kazandırılması, süt ve süt ürünleri ile un ve unlu mamuller gibi yöresel ürün olarak kabul edilen ürünleri üreten kadınların bir araya getirileceği bir kooperatif kurmalarının sağlanması projenin özel hedefleridir.

Projenin hedef grupları; İşsiz kadınlar, kırsal kesimden kent merkezine göç eden kadınlar, gıda sektöründe yer almak isteyen kadınlardır.

Proje kapsamında eğitime alınacak 50 kadının 20'si girişimci düzeyinde eğitilecektir. Orta vadede en az 15 kadının istihdam edilmesi ve 7 kadının ise girişimci olması beklenmektedir. Kurulacak kooperatife bağlı olarak birlikte üretme ve gelir elde etme imkanı doğacaktır.

2- Yangın, sel ve diğer doğal afetlerin yaşandığı zamanlarda idaremizce sonucu zarar gören vatandaşlara her türlü destek sağlanmaktadır. Afetin en az zararla atlatılması için gereken müdahaleler, çalışmalar yapılmaktadır. Gerek araç ve iş makinaları , malzeme gibi katkılar ve yardımlarla halka hizmet verilmektedir.



SOSYAL HİZMETLER YATIRIMLARI

İl Sosyal Hizmetler Müdürlüğünce verilen hizmetlerin verimli kaliteli ve daha etkin hale getirilmesi için gerekli çalışmalar yapılmıştır.

Alınan malzemelerin cinsi ile ödenen miktarları aşağıya çıkarılmıştır.

ÖDEMESİ YAPILAN MALZEMELER LİSTESİ

S.NO:	MALZEMENİN CİNSİ :	ÖDENEN TUTAR
5.	Anti bakteriyel PVC yer döşemesi	7.062,96
6.	Demirbaş malzeme alımı (DMO)	9.862,80
9.	Şabanözü Bakım ve Rehabilitasyon Merkezi Çevre düzenlemesi ve peyzaj çalışması	453.501,00
	TOPLAM	470.426,44

İl Sosyal Hizmetler Müdürlüğünde verilen hizmetin daha etkin hale getirilmesi için demirbaş ve donanım ihtiyaçlarının çağın gereklerine göre yapılmıştır.

Sosyal Hizmetler ve Çocuk Esirgeme Kurumu Genel Müdürlüğümüzce gönderilerek, İl Özel İdaresi bütçesine aktarılan ve ayrıca İl Özel İdaresi bütçesinden aktarılan ödenekten harcama yapılmış olup, TSE standartlarına uygun rekabet ortamı sağlanarak, uygun bedel üzerinden kaliteli malzemeler alınmıştır.



İl Sosyal Hizmetler Müdürlüğü ile bağlı Kuruluşları Şabanözü Bakım ve Rehabilitasyon Merkezine ihtiyaç duyulan ve alımı yapılan söz konusu malzemeler, Ailelere ve Hizmet verilen kesimler daha etkin hale getirilmiş olup, sunulan hizmete katkı ve katılım sağlamıştır.



Şabanözü Bakım ve Rehabilitasyon Merkezi çevre düzenlemesi



SOSYAL HİZMETLER İÇİN 2010 YILINDA YAPILAN HARCAMALAR

BAKANLIK	HARCAMA MİKTARI	ÖZEL İDARE	HARCAMA MİKTARI
Bina küçük onarım	7.062,96	Tüketim Mal ve Malz Alımı	4.889,92
Mamul Mal Alımı	9.862,80	Hizmet Alımı	2.131,08
Şabanözü Hasan Alpay Reh.Merkz.	453.500,68	Menkul Mal Bakım ve Onarım	1.780,00
TOPLAM	470.426,44	TOPLAM	8.801,00

EMNİYET HİZMETLERİ YATIRIMLARI



1-Mobese : Bir önceki yıldan kalan 400.000,00 TL'ye ilave olarak 2010 Yılında da 500.000,00 TL Emniyet Genel Müdürlüğünden ödenek gönderilmiş olup İl Özel İdaresinden de 50.000,00 TL İl Emniyet Müdürlüğüne Ek Ödenek Ayrılmış olup; Toplam 950.000,00 TL Ödenekle 06.08.2010 tarihinde mobese İhalesi yapılmıştır.



19.01.2011 tarihinde geçici kabulü yapılan sistem sorunsuz çalışmaktadır.

İl Emniyet Müdürlüğü bünyesinde Kent Güvenlik Yönetim Merkezi kurularak mobese takibi yapılmaktadır. İlimizde 10 adet direkte 2 adet sabit, 1 adet hareketli olmak üzere 30 kamera bulunmaktadır. Plaka tanınması sistemi için 3 adet her birinde 4'er kamera olmak üzere toplam 12 adet kamera mevcut olup; genel kamera toplam sayısı 42 adettir.

2-İlçe Emniyet Amirlikleri ve Emniyet Müdürlükleri Hizmet Binaları : İlçe Emniyet Amirlikleri ve İlçe Emniyet Müdürlüklerinin Emniyet Genel Müdürlüğünün 04.03.2010 tarih ve B.05.1.EGM.0.11.03.05/835 sayılı yazıları ve 2009 yılının Polis Merkezleri Yılı Seçilmesi nedeni ile bu yerlerin nezarethaneleri standartlara uygun hale getirilmiş ve muhtelif onarımlar yapılmıştır;(**Ekte sunulan Polis Merkezlerinin Yapım ve Onarım işi Detaylandırılmıştır.**)

- a) Kurşunlu Polis Merkezi Amirliği : 9.912,00 TL
- b) Korgun Polis Merkez Amirliği : 5.900,00 TL
- c) Kızılırmak Polis Merkezi Amirliği : 12.331,00 TL
- d) Ilgaz Polis Merkezi Amirliği : 9.381,00 TL
- e) Eldivan Polis Merkezi Amirliği : 12.390,00TL
- f) Çerkeş Polis Merkezi Amirliği : 11.056,00 TL
- g) Atkaracalar Polis Merkezi Amirliği : 2.879,00TL
- h) Orta Polis Merkezi Amirliği : 9.676,00 TL
- ı) Şabanözü Polis Merkezi Amirliği : 6.431,00 TL

3)Çerkeş Bölge Trafik Denetleme Şube Müdürlüğü Hizmet Binası ve üzeri Polis Lojman Binası: Çerkeş Bölge Trafik Denetleme Şube Müdürlüğü Hizmet Binası ve üzeri Polis Lojman Binasının standartlara uygun hale getirilmesi işi için İlimiz Bayındırlık ve İskan İl Müdürlüğü tarafından Yaklaşık Maliyet Hesabı çıkartılmış olup:08/07/2010 tarihinde onayı alınarak Emniyet Müdürlüğü tarafından ihalesi yapılmıştır.İş noksansız yapılarak gerekli onarım ve tamirat işlemleri tamamlanmıştır.

4)Kırkevler Polis Lojmanları: Kırkevler Emniyet Müdürlüğümüze ait 4 Blok 40 dairesi Polis Lojmanlarının Muhtelif Onarımı İçin Emniyet Genel Müdürlüğünden ödenek gönderilmiş olup gelen ödenek İl Özel İdaresine aktarılmış ve İl Özel İdaresi tarafından 19/08/2010 tarihinde ihalesi yapılmıştır.İş noksansız şekilde yapılarak gerekli onarım ve tamirat işlemleri tamamlanmıştır

EMNİYET HİZMETLER İÇİN 2010 YILINDA YAPILAN HARCAMALAR

BAKANLIK	HARCAMA MİKTARI	ÖZEL İDARE	HARCAMA MİKTARI
İlçe Emniyet amirlikleri onarımı	79.956,80	Hizmet Alımları	4.229,12
Emniyet Müdürlükleri bina onarım	28.556,00		
Mobese Projesi	1.888,00		
Merkez Lojman onarımı	114.459,96		
Çerkeş bölge Tra.den.şub.bin.onr	46.020,00		
TOPLAM	270.880,76	TOPLAM	4.229,12

SAĞLIK HİZMETLERİ



-Ameliyat Lambası



-Ultrason Cihazı

S.No	YATIRIM-HİZMET	MİKTARI	TUTARI	AÇIKLAMALAR
1-	Ameliyat Tavan Lambası	5 Adet	50.500,00 TL (KDV Hariç)	Sağlık Bakanlığınca gönderilen İl Özel İdaresine aktarılan ödenekten satın alınmıştır. Hastanemiz ameliyathanesinde kullanılmaktadır.
2-	KISA DALGA DİATERMİ CİHAZI Fizik Tedavi Cihazı	1 Adet	9.550,00 TL (KDV Hariç)	Sağlık Bakanlığınca gönderilen İl Özel İdaresine aktarılan ödenekten satın alınmıştır. Hastanemiz fizik tedavi ünitesinde hastalarımızın tedavisinde kullanılmaktadır.
3-	PARAFİN KAZANI 7 LİTRELİK Fizik Tedavi Cihazı	1 Adet	352,00 TL (KDV Hariç)	Sağlık Bakanlığınca gönderilen İl Özel İdaresine aktarılan ödenekten satın alınmıştır. Hastanemiz fizik tedavi ünitesinde hastalarımızın tedavisinde kullanılmaktadır.
4-	TENS VE ELEKTRİK STİMÜLATÖR CİHAZI Fizik Tedavi Cihazı	4 Adet	3.468,00 TL (KDV Hariç)	Sağlık Bakanlığınca gönderilen İl Özel İdaresine aktarılan ödenekten satın alınmıştır. Hastanemiz fizik tedavi ünitesinde hastalarımızın tedavisinde kullanılmaktadır.
5-	PARAFİN KAZANI 30 KG'LIK Fizik Tedavi Cihazı	1 Adet	765,00 TL (KDV Hariç)	Sağlık Bakanlığınca gönderilen İl Özel İdaresine aktarılan ödenekten satın alınmıştır. Hastanemiz fizik tedavi ünitesinde hastalarımızın tedavisinde kullanılmaktadır.
6-	HOT PACK KAZANI Fizik Tedavi Cihazı	2 Adet	1.876,00 TL (KDV Hariç)	Sağlık Bakanlığınca gönderilen İl Özel İdaresine aktarılan ödenekten satın alınmıştır. Hastanemiz fizik tedavi ünitesinde hastalarımızın tedavisinde kullanılmaktadır.
7-	ENFRARUJ (3 LAMBALI) Fizik Tedavi Cihazı	5 Adet	2.120,00 TL (KDV Hariç)	Sağlık Bakanlığınca gönderilen İl Özel İdaresine aktarılan ödenekten satın alınmıştır. Hastanemiz fizik tedavi ünitesinde hastalarımızın tedavisinde kullanılmaktadır.
8-	ULTRASON CİHAZI Fizik Tedavi Cihazı	3 Adet	4.461,00 TL (KDV Hariç)	Sağlık Bakanlığınca gönderilen İl Özel İdaresine aktarılan ödenekten satın alınmıştır. Hastanemiz fizik tedavi ünitesinde hastalarımızın tedavisinde kullanılmaktadır.
9-	Kabin Tipi Yoğun Terapi Cihazı Yenidoğan Yoğun Bakım Cihazı	1 Adet	11.850,00 TL (KDV Hariç)	Sağlık Bakanlığınca gönderilen İl Özel İdaresine aktarılan ödenekten satın alınmıştır. Hastanemiz yenidoğan yoğun bakım ünitesinde kullanılmaktadır.
10-	Transport Ventilator Yenidoğan Yoğun Bakım Cihazı	2 Adet	79.920,00 TL (KDV Hariç)	Sağlık Bakanlığınca gönderilen İl Özel İdaresine aktarılan ödenekten satın alınmıştır. Hastanemiz yenidoğan yoğun bakım ünitesinde kullanılmaktadır.

11-	150 Yataklı Çankırı Devlet Hastanesi İnşaatının eksik kalan işlerinin yaptırılması yapım işi İhalesi	168 Kalem	1.353.675,34 TL (KDV Hariç)	Sağlık Bakanlığınca gönderilen İl Özel İdaresine aktarılan ödenekten satın alınmıştır. Yeni Hastane Binasının biran evvel hizmete açılması planlanmıştır.
12-	ASPIRATÖR CİHAZI	4 Kalem	5.529,60-TL (KDV Dahil)	Sağlık Bakanlığınca gönderilen İl Özel İdaresine aktarılan ödenekten satın alınmıştır. Hastanemiz servislerinde kullanılmaktadır.
13-	EKG CİHAZI	4 Kalem	7.555,68-TL (KDV Dahil)	Sağlık Bakanlığınca gönderilen İl Özel İdaresine aktarılan ödenekten satın alınmıştır. Hastanemiz servislerinde kullanılmaktadır.
14-	YOĞUN BAKIM KARYOLASI	3 Kalem	12.407,58-TL (KDV Dahil)	Sağlık Bakanlığınca gönderilen İl Özel İdaresine aktarılan ödenekten satın alınmıştır. Hastanemizde yeni oluşturulan yanık odasında kullanılmaktadır.
15-	FONKSİYONEL SEDYE	4 Kalem	19.180,80-TL (KDV Dahil)	Sağlık Bakanlığınca gönderilen İl Özel İdaresine aktarılan ödenekten satın alınmıştır. Hastanemiz servislerinde kullanılmaktadır.
16-	FOTOKOPİ MAKİNESİ	2 Kalem	7.433,20-TL (KDV Dahil)	Sağlık Bakanlığınca gönderilen İl Özel İdaresine aktarılan ödenekten satın alınmıştır. Hastanemiz idare binasında kullanılmaktadır.
17-	HASTA ODASI DOLAPLARI	75 Kalem	20.138,18-TL (KDV Dahil)	Sağlık Bakanlığınca gönderilen İl Özel İdaresine aktarılan ödenekten satın alınmıştır. Hastanemiz servislerinde hasta odalarında kullanılmaktadır.

18-	ÇALIŞMA KOLTUĞU	18 Kalem	2.475,52-TL (KDV Dahil)	Sağlık Bakanlığınca gönderilen İl Özel İdaresine aktarılan ödenekten satın alınmıştır. Hastanemiz servis, poliklinik ve idare binalarında kullanılmaktadır.
19-	HASTA KARYOLASI	60 Kalem	190.609,20-TL (KDV Dahil)	Sağlık Bakanlığınca gönderilen İl Özel İdaresine aktarılan ödenekten satın alınmıştır. 150 Yataklı Çankırı Devlet Hastanesinde kullanılacaktır.
20-	GENEL AMAÇLI PANSUMAN ARABASI	1 Kalem	4.518,06-TL (KDV Dahil)	Sağlık Bakanlığınca gönderilen İl Özel İdaresine aktarılan ödenekten satın alınmıştır. Hastanemiz Radyoloji ünitesinde kullanılmaktadır.
21-	ÇOK FONKSİYONLU AMELİYAT MASASI	4 Kalem	93.985,92-TL (KDV Dahil)	Sağlık Bakanlığınca gönderilen İl Özel İdaresine aktarılan ödenekten satın alınmıştır. 150 Yataklı Çankırı Devlet Hastanesinde kullanılacaktır.
22-	BUZDOLABI	1 Kalem	1.419,82-TL (KDV Dahil)	Sağlık Bakanlığınca gönderilen İl Özel İdaresine aktarılan ödenekten satın alınmıştır. Ketem Biriminde kullanılacaktır.
23-	TELEVİZYON	3 Kalem	3.308,55-TL (KDV Dahil)	Sağlık Bakanlığınca gönderilen İl Özel İdaresine aktarılan ödenekten satın alınmıştır. Yeni açılan KETEM Biriminde ve Ultrason bölümünde hasta bekleme odası için kullanılacaktır.

Çankırı Sağlık Müdürlüğünce 2010 Mali Yılında İl Özel İdaresi kanalıyla 133.765,62 TL harcama yapılarak aşağıda yazılı demirbaş malzemeler Devlet Malzeme Ofisinden satın alınmıştır.

S.NO : CİNSİ	:	MİKTARI:	TUTARI:
1-	DONANIMLI BİLGİSAYAR KASALARI	20 ADET	27.430,75
2-	LCD MONİTÖR	70 ADET	22.477,47
3-	DİZÜSTÜ BİLGİSAYAR	2 ADET	4.325,03
4-	LAZER YAZICI RENKLİ	3 ADET	2.782,05
5-	LAZER YAZICI SİYAH-BEYAZ	3 ADET	1.391,01
6-	ÇOK FONKSİYONLU YAZICI	1 ADET	1.118,27
7-	FOTOKOPİ MAKİNESİ DİJİTAL	1 ADET	3.776,00
8-	FAX CİHAZI	2 ADET	413,00
9-	PROJEKSİYON CİHAZI	1 ADET	2.602,04
10-	DOSYA DOLABI 2 KAPILI	10 ADET	2.832,00
11-	ÇALIŞMA MASASI AHŞAP 140 CM	20 ADET	7.072,92
12-	ÇALIŞMA MASASI AHŞAP 140CM	3 ADET	1.139,53
13-	ÇALIŞMA KOLTUĞU MEMUR TİPİ	3 ADET	785,88
14-	ÇALIŞMA KOLTUĞU MEMUR TİPİ	50 ADET	11.460,75
15-	KONFERANS TİPİ SANDALYELER	50 ADET	5.108,22
16-	BİLGİSAYAR KASALARI DONANIMLI	4 ADET	7.211,68
17-	BİLGİSAYAR KASALARI	20 ADET	25.055,17
18-	LCD MONİTÖR	10 ADET	2.695,12
19-	DİZÜSTÜBİLGİSAYAR	2 ADET	3.791,71
		TOPLAM	:
			133.765,62TL

**ŞABANÖZÜ DR. SAMİ BARAN İLÇE HASTANESİNE 2010 YILINDA ALINAN
MALZEMELER**

OTOKLAV CİHAZI



2010 yılında KDV Hariç 7.500,00 TL tutarlı 23 litrelik otoklav cihazı alınarak sterilizasyon işlemleri daha sağlıklı hale getirilmiştir.

HASTA BAŞI MONİTÖRÜ



2010 Yılında KDV Hariç 4.100,00 TL karşılığında bir adet hasta başı monitör alımı yapılarak acil ünitesinde kullanılmaya başlanmıştır.

RÖNTGEN BANYO CİHAZI



2010 yılında röntgen ünitesine KDV hariç 9.500,00 TL karşılığında röntgen banyo cihazı alınarak röntgen filmleri hastalar bekletilmeden daha hızlı teslim edilmiştir.



150 Yataklı Devlet Hastanesi yapımı tamamlanarak halkımızın hizmetine açılacaktır.

SAĞLIK HİZMETLERİ İÇİN 2010 YILINDA YAPILAN HARCAMALAR

BAKANLIK	HARCAMA MİKTARI	ÖZEL İDARE	HARCAMA MİKTARI
Mamul mal Alımları	728.932,12	Akaryakıt gid	2.903,29
Lojman Onarımı	18.278,20		
Hastane Yapımı	1.029.929,13		
TOPLAM	1.777.139,45	TOPLAM	2.903,29

TARIM HİZMETLERİ YATIRIM HARCAMALARI

Tarım İl Müdürlüğü hizmetleri için İl Özel İdaresince ayrılan ödeneklerden yılsonu itibarı ile harcama toplamı **99.667,31- TL** olup bu harcama ile gerçekleşen projeler aşağıya çıkarılmıştır.

Ayrılan bu ödeneklerden **9.622,00- TL** Sebzeçiliği Geliştirme Projesine (Kavun Tohumu dağıtımı) **13.000,00-TL** Hayvancılığın Geliştirilmesi Projesine 3 adet (Süt tankı alımı) **4.500,00-TL** Arıcılık Projesine (Kek yapım ünitesi) ve **72.545,31-TL** Araç alet makine (Gıda Denetim ve Hizmet Aracı) alımına harcanmıştır.

1-SEBZECİLİĞİ GELİŞTİRME PROJESİ (KAVUN TOHUMU DAĞITIMI)



Sebzeçiliği geliştirme ve Sertifikalı tohum kullanımı yaygınlaştırmak, hastalıklara dayanıklı, yüksek ve kaliteli verim artışını sağlamak amacıyla bu proje hazırlanmıştır. 180 kg kavun tohumu Mayıs ayı içerisinde alınarak Hasakça köyünde 32 çiftçiye dağıtılmıştır.

Proje tutarı **9.622,00-TL' dir.**

2- HAYVANCILIĞIN GELİŞTİRİLMESİ PROJESİ (SÜT TANKI ALIM)



İlimizde hayvancılığın geliştirilmesine yönelik olarak süt birliğinde kullanılmak üzere 3 adet 2'şer tonluk süt tankı alımı yapılmıştır.

Projede il özel İdare katkısı hibe şeklinde olup geri ödemesizdir.

Proje tutarı **13.000,00-TL'** dir.

3-ARICILIĞI GELİŞTİRME PROJESİ (PUDRA ŞEKERİ ÖĞÜTME MAKİNASI)



İlimizde arıcılığın geliştirilmesine yönelik olarak Arcılar birliğinde kullanılmak üzere kek yapımında kullanılmak üzere 1 adet pudra şekeri öğütme makinesi alımı yapılmıştır.

Projede il özel İdare katkısı hibe şeklinde olup geri ödemesizdir.

Projenin tutarı **4.500,00 TL** dir.

4-ARAÇ ALET VE MAKİNE ALIM PROJESİ (GIDA DENETİM ARACI ALIM)



İlimizde gıda denetimlerinin ve diğer hizmetlerin daha sağlıklı bir şekilde yapılabilmesi için İl Müdürlüğümüze bir adet hizmet aracı ve Kontrol Şubesinde kullanılmak üzere donanımlı bir adet minibüs alımı yapılmıştır.



TARIM HİZMETLERİ İÇİN 2010 YILINDA YAPILAN HARCAMALAR

BAKANLIK	HARCAMA MİKTARI	ÖZEL İDARE	HARCAMA MİKTARI
		Diğer Özel mal Al.	22.622,00
		Makine Teç Alımı	4.500,00
		Kara Taşıtı Alımı	72.545,31
TOPLAM	----	TOPLAM	99.667,31

KÜLTÜR VE TURİZM HİZMETLERİ YATIRIM HARCAMALARI

SIRA NO	AÇIKLAMA	BÜTÇE TERTİBİ
1	Valiliğimiz kültürel faaliyetlerinde kullanılmak üzere Prof.Dr. Yusuf HALAÇOĞLU'na ait 6 ciltten oluşan "Anadolu'da Aşiretler, Cemaatler, Oymaklar" isimli kitaptan 12 takım 810,00 TL'ye satın alınmıştır.	44.18.01.38.04.7.3.0.5.03.6.2.1 Tanıtma, Ağarlama, Tören, Fuar, Organizasyon Giderleri
2	Valiliğimiz kültürel faaliyetlerinde kullanmak üzere Etkili İnsanların Yedi Alışkanlığı Acımak, Hamili Kitap Yakınımdır, Sıradışı Yaşam Becerileri isimli kitaplardan 9'ar adet, Dünya ve Türk Klasikleri Serisi setinden 5 set olmak üzere 5 çeşit kitap 800,00 TL'ye satın alınmıştır.	
3	21 Mart 2010 tarihinde Çankırı Karatekin Üniversitesi Meslek Yüksek Okulu Balıca Kampüsünde yapılacak "Nevruz" kutlama törenlerinde davetlilere ve öğrencilere ikram edilecek etli bulgur pilavı bedeli için 1.775,00 TL ödenmiştir.	
4	Bakanlığımızca düzenlenen "TÜRK KÜLTÜRÜNDE NEVRUZ" konulu resim, şiir ve kompozisyon dalındaki yarışmalarda, İlimizde dereceye giren öğrencilere hediye almak üzere (25 Adet Cumhuriyet Kitabı, 18 Adet Kol Saati) 850 TL ödenmiştir.	
5	"Uç Nokta" Dergisinin 10. sayısında İlimizde yapılan ve yapılacak projelere yer vermesi nedeniyle ve Valiliğimizce ilgili yerlere dağıtımı yapılmak üzere 500 adet dergi 2.500TL'ye satın alınmıştır.	
6	Balıkesir İli Dursunbey Kaymakamlığınca 28-29-30 Mayıs 2010 tarihlerinde ikincisi düzenlenecek olan "Barana Geleneğini Yaşatma, Yayla Kültür Sanat ve Doğa Sporları Şenliği" ne İlimizi temsilen katılacak Yaran Ekibinin yaptığı giderler için 850,00 TL ödenmiştir.	
7	Valiliğimizce 20-23 Ekim 2010 tarihlerinde düzenlenecek olan "Milli Mücadelede İstiklal Yolu ve Çankırı" sempozyumunda kullanılmak üzere 500 adet çanta, 100 adet afiş, 1000 adet davetiye, 500 adet dosya, 500 adet bloknot, 500 adet kalem ve 400 kokart yaptırılması işi için 3.805,50 TL ödenmiştir.	
8	Valiliğimizce 20-23 Ekim 2010 tarihlerinde düzenlenecek olan "Milli Mücadelede İstiklal Yolu ve Çankırı" konulu sempozyumuna katılacak akademisyenlerin, konukların ve davetlilerin ağırlanması için Çankırı Büyük Otel'de 52 kişilik konaklama ve 364 kişiye yemek verilmesi hizmeti için 7.800,00 TL ödenmiştir.	
9	Valiliğimizce 20-23 Ekim 2010 tarihlerinde düzenlenecek olan "Milli Mücadelede İstiklal Yolu ve Çankırı" konulu sempozyumunda bildiri sunmak üzere katılacak olan öğretim elemanları, araştırmacı yazarlar ve diğer önemli davetlilerin yol giderleri, sempozyum programı boyunca video kamera ve fotoğraf makinesi ile yapılacak çekim bedelleri ile acil ihtiyaç duyulan zaruri ağırlama giderleri için 4.000,00 TL ödenmiştir.	
10	Müdürlüğümüz tanıtım hizmetlerinde kullanmak üzere 5600 adet karton çanta ve 5000 adet afiş yaptırılması işi için Görsel Tanıtım firmasına 10.169,24 TL ödenmiştir.	

**KÜLTÜR VE TURİZM BAKANLIĞINCA SAĞLANARAK İL ÖZEL İDARESİ
BÜTÇESİNE AKTARILAN ÖDENEKLERLE
2010 YILINDA YAPILAN/ALINAN MAL VE HİZMETLER**

SIRA NO	AÇIKLAMA	BÜTÇE TERTİBİ
1	Müdürlüğümüz hizmet binası olan 100.Yıl Kültür Merkezinde ortaya çıkan küçük onarımlar için (cam ve bariyerler) 800,00 TL ödenmiştir.	44.18.00.00.08.2.0.12.8.03.8.1.1 Büro Bakım ve Onarım Giderleri
2	Müdürlüğümüz hizmet binası olan 100.Yıl Kültür Merkezinde ortaya çıkan küçük onarımlar için (fuel-oil'le çalışan kalorifer kazanların bakım ve onarımı) 850,00 TL ödenmiştir.	44.18.00.00.08.2.0.12.8.03.8.1.1 Büro Bakım ve Onarım Giderleri
3	Müdürlüğümüz 100.Yıl Kültür Merkezi Hizmet Binasının Mekanik Tesisat, Tadilat ve Doğalgaz Dönüşümü Yapım İşinin Kamu İhale Bülteninde yayınlanması için 944,00 TL ödenmiştir.	44.18.00.00.08.2.0.12.8.03.5.4.1 İlan Giderleri
4	Müdürlüğümüz 100.Yıl Kültür Merkezi Hizmet Binasının Mekanik Tesisat, Tadilat ve Doğalgaz Dönüşümü Yapım İşinin Yerel Gazetede ilan yapılması giderleri için 2.808,40 TL ödenmiştir.	44.18.00.00.08.2.0.12.8.03.5.4.1 İlan Giderleri
5	Müdürlüğümüz 100.Yıl Kültür Merkezi Hizmet Binasının Mekanik Tesisat, Tadilat ve Doğalgaz Dönüşümü Yapım İşini için 206.488,20 TL ödenmiştir.	44.18.00.00.08.2.0.12.8.06.5.7.01 Hizmet Binası
6	Valiliğimizin düzenlemiş olduğu 100.Yıla Doğru Çankırı konulu IV.Bilgi Şöleni'nde sunulan bildirimlerin kitap haline getirilerek 2500 adet bastırılması işi için 12.980,00 TL ödenmiştir.	44.18.01.38.04.7.3.0.8.03.6.2.1 Tanıtma, Ağırlama, Tören, Fuar, Organizasyon Giderleri
7	Müdürlüğümüz demirbaşına kayıtlı bulunan Infocus marka Lp 850 model projeksiyon cihazının arızalı olan lambasının değiştirilmesi için 1.055,00 TL ödenmiştir.	44.18.01.38.08.2.0.00..8.03.7.3.02 Makine Teçhizat Bakım ve Onarım Giderleri

**TURİZM, BÖLGE, ALAN VE MERKEZLERİ İLE TURİZM POTANSİYELİ
ARZEDEN YÖRELERDE ALTYAPI UYGULAMALARI" PROJESİ KAPSAMINDA
GÖNDERİLEN ÖDENEKLERLE YAPILAN İŞLER**

SIRA NO	AÇIKLAMA	BÜTÇE TERTİBİ
1	Şabanözü İlçesi Gürpınar Belediyesi Kilit Parke Yapımı işi için 30.000,00 TL ödenmiştir.	44.18.01.38.08.2.0.00..8.06.5.7.07 Tarihi Turistik Yer Yol Yapımı Projesi
2	Bayramören Belediyesi Batalık Göleti Islahı işi için 30.000,00 TL ödenmiştir.	44.18.01.38.08.2.0.00..8.06.5.7.07 Tarihi Turistik Yer Yol Yapımı Projesi

**KÜLTÜR VE TURİZM BAKANLIĞINCA İLİMİZ TARİHİ KARATAŞ HAMAMI'NIN
ARAŞTIRMA MERKEZİ OLARAK RESTORE EDİLMESİ KAPSAMINDA
GÖNDERİLEN ÖDENEKLERLE YAPILAN İŞLER**

SIRA NO	AÇIKLAMA	BÜTÇE TERTİBİ
1	İlimiz Tarihi Karataş Hamamı'nın Araştırma Merkezi Olarak Restore Edilmesi için Çankırı Belediyesi Başkanlığına 50.000,00 TL ödenmiştir.	44.18.01.38.08.2.0.00..8.06.1.07.3 Karataş Hamamı Restorasyonu



ÇANKIRI MÜZE MÜDÜRLÜĞÜ 2010 YILI ÇALIŞMALARI



Kızılırmak ilçesi kazı alanı

ARKEOLOJİK KAZI GİDERLERİ :		
Kızılırmak İlçesi, Boyacıoğlu köyü, Kurtarma Mazısı		
Yapılan Harcamanın Adı	Kimden Alındığı/Ödendiği	Tutarı
Araç Kiralama		2.124,00
İşçi Gideri	Vasıfsız işçi Çalıştırma	3.085,92
TOPLAM		5.209,92
İlimiz Merkez Kırkeveler Mah, Kızçesmesi Mevkii, Kurtarma Kazısı		
İşçi Giderleri	Vasıfsız İşçi Çalıştırma	588,22
TOPLAM		588,22
İlimiz Merkez Karataş Mah. 59 Pafta, 590 ada, 58 Parselde Kurtarma Kazısı		
Araç Kiralama		1.062,00
İşçi Gideri	Vasıfsız İşçi Çalıştırma	1.764,68
TOPLAM		2.826,68
Diğer Müze Harcamaları		
Levha Yaptırımı (Orta Höyük Köyü Yer altı Şehri Planı)		1.191,80
Bilgisayar (Laptop) ve Fotoğraf makinesi Alımı		3.502,24
TOPLAM		4.694,04
GENEL TOPLAM		13.318,86



Çankırı Merkez Karataş Mah. Sondaj Kazısı

ÇANKIRI HALK KÜTÜPHANESİNİN 2010 YILI ÇALIŞMALARI

İlimizde okuma alışkanlığının geliştirilmesi için İl Halk Kütüphanesi Müdürlüğü, İlçe Halk Kütüphaneleri Okuyucu Salonları ve Gezi Kütüphanelerinde kullanmak ve kitap koleksiyonunu geliştirmek üzere 1495 adet kitap satın alınmıştır.



KÜLTÜR VE TURİZM HİZMETLERİ İÇİN 2010 YILINDA YAPILAN HARCAMALAR

BAKANLIK	HARCAMA MİKTARI	ÖZEL İDARE	HARCAMA MİKTARI
Tarihi Turistik yol	60.000,00	Temsil Ağır lama	25.233,34
Makine teç bakım onarım	1.055,00	Kitap Alımları	10.000,00
Hizmet Binası Onr	206.488,20		
Karataş Hamamı Res.	50.000,00		
Hizmet Alımı	53.078,34		
Büro bakım ve onarım	1.700,00		
Çorakyerler Kazı	100.000,00		
Temsil Ağır lama	12.980,00		
Ilgaz Yıldıztepe	2.299.810,20		
Küçük Ölçekli Kazılar	5.538,90		
Hüyüktepe Yer altı Res	1.191,80		
Arkeolojik Kazı	6.588,16		
TOPLAM	2.798.430,60	TOPLAM	35.233,34



İlimiz Ilgaz ilçesi sınırları içerisinde bulunan 08 Aralık 2006 tarihinde Bakanlar Kurulu'nca Kültür ve Turizm ve Gelişim Bölgesi olarak ilan edilerek kış ve dağ turizmi açısından ilin kalkınma potansiyeline kazandırılması için 2 kişilik İskeleli Tek halatlı sabit klemensli alt istasyonda yürüyen bantlı sistem 1200 kişi/ saat taşıma kapasiteli Ilgaz Yıldıztepe Telesiyej Tesisi yapımı ihalesi 21.07.2010 tarihinde yapılmış olup; 4.000.000 TL sözleşme bedel ile işe başlanmış halen devam etmektedir.



İlimizin tanıtımı amacıyla Bayramören ilçesinde yapılan ve geleneksel hale gelen Yamaç Paraşütü etkinlikleri bu yıl da yapılmıştır. İl Özel İdaresi olarak her türlü katkı ve destek verilmektedir. Yarışmalar artık uluslar arası statü kazanmıştır.



MİLLİ EĞİTİM HİZMETLERİ YATIRIMLARI

İLKÖĞRETİM YATIRIMLARI :

Geçen yıllardan inşaatları devam eden ve bu yılki programda yer alan;

- 1-Kurşunlu Merkez Anaokulu inşaatı işi,
- 2-Merkez İsmet İnönü İlköğretim Okulu inşaatı işi,
- 3-Merkez TOBB İlköğretim Okulu inşaatı işi,
- 4-Merkez A.Halik Renda Mah.16 Derslikli İlköğretim Okulu inş. işi,
- 5-Merkez Karatekin İlköğretim Okulu onarım inşaatı işi.
- 6-Merkez Adnan Menderes İlköğretim Okulu onarım inşaat işi.
- 7-Çerkeş 500 öğrenci kapasiteli YİBO ikmal inşaatı işi,
- 8-Çerkeş Anaokulu yeni yapım inşaatı işi,
- 9-Merkez Güneş İlköğretim Okulu Onarım inşaatı işi.
- 10-Merkez Hazım Dağlı İlköğretim Okulu Onarım inşaatı işi.
- 11-Merkez Karadayı İlköğretim Okulu Onarım inşaatı işi.
- 12-Merkez Tüney Köyü İlköğretim Okulu Onarım inşaatı işi.
- 13-Şabanözü Şh.Murut Somuncu İlköğretim Okulu inş. onarım işi.
- 14-Orta Atatürk İlköğretim Okulu inşaatı onarım işi.
- 15-Yapraklı Yukarıöz İlköğretim Okulu yeni yapım inşaatı işi.
- 16-Atkaracalar Çardaklı YİBO inşaatı onarım işi.
- 17-Bayramören YİBO inşaatı onarım işi.
- 18-Eldivan YİBO inşaatı onarım işi.
- 19-Kızılırmak YİBO inşaatı onarım işi.
- 20-Orta YİBO İnşaatı onarım işi.
- 21-Yapraklı YİBO inşaatı onarım işi.
- 22-Kurşunlu Dr.Refik Saydam İlköğretim Okulu Ek Binası inş. işi
- 23-Merkez Atatürk İlköğretim Okulu Ek Yapım Onarım İşİ.
- 24-Merkez İsmet İnönü İlköğretim Okulu Ek Yapım Onarım işi.
- 25-Merkez Cumhuriyet İlköğretim Okulu Ek Yapım Onarım İşİ.
- 26-Orta Dodurga İlköğretim Okulu Ek Yapım Onarım İşİ.
- 27-Ilgaz Saraycık İlköğretim Okulu Ek Yapım Onarım işi, olmak üzere toplam 27 adet proje ile 2010 yılı İlköğretim Kurumları Yapım Programı kapsamında yer alan;

2009 yılından devir eden 8 adet proje, 2010 yılı İlköğretim Kurumları Yapım programında yer alan 14 adet yeni proje ve 5 adet Ek Yapım Projesi olmak üzere toplam 54 adet proje ele alınmış olup;

İlköğretim Kurumları Yatırım Programımızın uygulanmasında acil ihtiyacımız olan dersliklerin zamanında tamamlanarak hizmete sokulabilmesi için azami titizlik gösterilmiştir.

2010 yılı Yatırım Programı bölümünde yer alan;

1- Kurşunlu Anaokulu inşaatı; İlçede arsa problemi çözülemediğinden adı geçen okulun ihalesine çıkılamamıştır. Arsa problemi çözüldüğünde işin ihalesi yapılacaktır.

2- Merkez İsmet İnönü İlköğretim Okulu onarım inşaatı; Uzun zamandan beri onarım görmemiş olmaları sebebiyle yıpranmış olduklarından, binaların korunması bakımından onarımının 2009 Yılı Yatırım Programında yapılması planlanmış ancak söz konusu okulun güçlendirilmesi gerektiği müşavir firmaca düzenlenen raporlarda belirtildiğinden Kesin Kabul tarihinden itibaren 10 yıllık zamanaşımını doldurmayan müteahhitler hakkında dava açılmış olup, mahkemeleri devam etmektedir.

3- TOBB. İlköğretim Okulu onarım inşaatı; Uzun zamandan beri onarım görmemiş olmaları sebebiyle yıpranmış olduklarından, binaların korunması bakımından onarımının 2009 Yılı Yatırım Programında yapılması planlanmış ancak söz konusu okulun güçlendirilmesi gerektiği müşavir firmaca düzenlenen raporlarda belirtildiğinden Kesin Kabul tarihinden itibaren 10 yıllık zamanaşımını doldurmayan müteahhitler hakkında dava açılmış olup, mahkemeleri devam etmektedir.

4- Merkez A.Halik Renda Mah. İlköğretim Okulu inşaatı: Adı geçen okulun arsa ile ilgili sorunlar giderilmeye çalışılmaktadır.

5- Merkez Karatekin İlköğretim Okulu onarımı inşaatı işi: Hazırlanan Proje ve yaklaşık maliyetlerden sonra 15.07.2010 tarihinde ihalesi yapılmış, ihaleyi alan firma tarafından inşaattaki çalışmalar tamamlanmış olup, onarım tamamlanarak bina hizmete sokulmuştur.

6- Merkez Adnan Menderes İlköğretim Okulu onarımı inşaatı işi : Hazırlanan Proje ve yaklaşık maliyetlerden sonra 29.06.2010 tarihinde

ihalesi yapılmış, ihaleyi alan firma tarafından inşaattaki çalışmalar tamamlanmış olup, onarım tamamlanarak bina hizmete sokulmuştur.

7- Çerkeş 500 öğrenci kapasiteli YİBO ikmal inşaatı: Hazırlanan Proje ve yaklaşık maliyetlerden sonra 09.08.2010 tarihinde ihalesi yapılmış, inşaat çalışmaları devam ediyor.

8- Çerkeş 4 derslikli Anaokulu İnşaatı işi: Adı geçen Anaokulu inşaatı ile ilgili proje ve yaklaşık maliyet çalışmaları sürdürülmekte olup, bu çalışmalar tamamlandığında ihale edilecektir.

9-Güneş İlköğretim Okulu onarım inşaatı işi: Hazırlanan Proje ve yaklaşık maliyetlerden sonra 08.06.2010 tarihinde ihalesi yapılmış, ihaleyi alan firma tarafından inşaattaki çalışmalar tamamlanmış olup, onarım tamamlanarak bina hizmete sokulmuştur.

10- Hazım Dağlı İlköğretim Okulu inşaatı işi: Hazırlanan Proje ve yaklaşık maliyetlerden sonra 28.06.2010 tarihinde ihalesi yapılmış, ihaleyi alan firma tarafından inşaattaki çalışmalar tamamlanmış olup, onarım tamamlanarak bina hizmete sokulmuştur.

11- Merkez Karadayı İlköğretim Okulu Onarım inşaatı işi: Söz konusu inşaatla ilgili Bayındırlık ve İskan Müdürlüğünden proje ve yaklaşık maliyet istenmiştir.

12-Merkez Tüney Köyü İlköğretim Okulu Onarım inşaatı işi: Hazırlanan Proje ve yaklaşık maliyetlerden sonra 13.09.2010 tarihinde ihalesi yapılmış, ihaleyi alan firma tarafından inşaattaki çalışmalar tamamlanmış olup, onarım tamamlanarak bina hizmete sokulmuştur.

13- Şabanözü Şehit Murat Somuncu İlköğretim Okulu onarım inşaatı işi: İlçe tarafından ihalesi 26.08.2010 yapılmış olup, onarımı tamamlanmıştır.

14- Orta Atatürk İlköğretim Okulu onarım inşaatı işi: İlçeye yaklaşık maliyeti gönderilmiş ancak şu ana kadar ihale edilememiştir. İlçeden niye ihale edemediklerine dair izahat istenmiş olup sonucu beklenmektedir.

15- Yapraklı Yukarıöz İlköğretim Okulu 12 derslikli inşaatı işi: Hazırlanan Proje ve yaklaşık maliyetlerden sonra 04.10.2010 tarihinde

ihalesi yapılmış olup, okul inşaatının temeli atılmış ve çalışmalar devam etmektedir.



16- Çardaklı Yatılı İlköğretim Bölge Okulu onarım inşaatı işi: İlçe tarafından onarım işi ihalesi 06.07.2010 tarihinde yapılmış olup, onarımı tamamlanmıştır.

17- Bayramören Yatılı İlköğretim Bölge Okulu onarım inşaatı işi: İlçe tarafından onarım işi ihalesi 05.07.2010 tarihinde yapılmış olup, onarımı tamamlanmıştır.

18- Eldivan Şehit Üsteğmen Yatılı İlköğretim Bölge Okulu onarım inşaatı işi: İlçe tarafından işin ihalesi 16.07.2010 tarihinde yapılmış olup, iş tamamlanmıştır.

19- Kızılırmak Yatılı İlköğretim Bölge Okulu onarım inşaatı işi: Hazırlanan Proje ve yaklaşık maliyetlerden sonra 09.08.2010 tarihinde ihalesi yapılmış olup, inşaatındaki çalışmalar devam etmektedir.

20- Orta Yatılı İlköğretim Bölge Okulu onarım inşaatı işi: İlçe tarafından onarım işi ihalesi 31.08.2010 tarihinde yapılmış olup, onarımı tamamlanmıştır.

21- Yapraklı Yatılı İlköğretim Bölge Okulu onarım inşaatı işi: Okulun Çankırı Karatekin Üniversitesine verilmesi söz konusu olduğundan işin ihalesi yapılamamıştır. Devrin gerçekleşmemesi dahilinde onarım işi yapılacaktır.

22- Kurşunlu Refik Saydam İlköğretim Okulu Ek Binası inşaatı işi: Adı geçen okula ek derslik yapımı ile ilgili gerekli ihale 09.11.2010 tarihinde yapılmış olup, yükleniciye yer teslimi yapılarak işe başlaması sağlanmış ve çalışmalar devam etmektedir.

23-Merkez Atatürk İlköğretim Okulu onarım inşaatı işi: Hazırlanan Proje ve yaklaşık maliyetlerden sonra 08.07.2010 tarihinde ihalesi yapılmış, ihaleyi alan firma tarafından inşaattaki çalışmalar tamamlanmış olup, onarım tamamlanarak bina hizmete sokulmuştur.

24-Merkez İsmet İnönü İlköğretim Okulu onarım inşaatı işi: Hazırlanan Proje ve yaklaşık maliyetlerden sonra 14.07.2010 tarihinde ihalesi yapılmış, ihaleyi alan firma tarafından inşaattaki çalışmalar tamamlanmış olup, onarım tamamlanarak bina hizmete sokulmuştur.

25-Merkez Cumhuriyet İlköğretim Okulu onarım inşaatı işi: Hazırlanan Proje ve yaklaşık maliyetlerden sonra 30.06.2010 tarihinde ihalesi yapılmış, ihaleyi alan firma tarafından inşaattaki çalışmalar tamamlanmış olup, onarım tamamlanarak bina hizmete sokulmuştur.

26-Orta İlçesi Dodurga İlköğretim Okulu onarım inşaatı işi: Hazırlanan Proje ve yaklaşık maliyetlerden sonra 11.10.2010 tarihinde ihalesi yapılmış, ihaleyi alan firma tarafından inşaattaki çalışmalar tamamlanmış olup, onarım tamamlanarak bina hizmete sokulmuştur.

27- Ilgaz Saraycık İlköğretim Okulu onarım inşaatı işi: Hazırlanan Proje ve yaklaşık maliyetlerden sonra 02.09.2010 tarihinde ihalesi yapılmış, ihaleyi alan firma tarafından inşaattaki çalışmalar tamamlanmış olup, onarım tamamlanarak bina hizmete sokulmuştur.

KURUM YATIRIMLARI :

Eldivan Halk Eğitim Merkezi onarım ve güçlendirme inşaatı işi; ihalesi yapılmış, yükleniciye yer teslimi yapılarak çalışmalara başlanmış olup inşaattaki çalışmalar devam etmektedir.

ORTAÖĞRETİM YATIRIMLARI:

2010 yılında onarımı yapılan okul ve kurumlar;

- 1- Merkez Süleyman Demirel Fen Lisesi Spor salonu yapım inş.
- 2- Atkaracalar ÇPL Spor salonu yapım inşaatı işi;
- 3- Merkez Kız Teknik ve Meslek Lisesi onarım inşaatı işi;
- 4- Merkez Fen Lisesi genel onarım inşaatı işi;
- 5- Merkez Ticaret Meslek Lisesi onarım inşaatı işi;
- 6- Merkez Gazi Anadolu Lisesi Doğalgaz dönüşüm işi;
- 7- Merkez Anadolu Lisesi Doğalgaz Dönüşüm işi;
- 8- Merkez Tarım Meslek Lisesi genel onarım inşaatı işi;
- 9- Merkez Anadolu Öğretmen Lisesi doğalgaz dönüşüm işi;
- 10-Merk. Anadolu İmam Hatip Lis. Pansiyon Bin. doğalgaz dönüşüm işi;
- 11-İlgaz ÇPL genel onarım işi;
- 12- Merk. İmam Hatip Lisesi Eğitim Bin. Doğalgaz dönüşüm işi;
- 13-Teknik ve Endüstri Meslek Lisesi Doğalgaz dönüşüm işi;
- 14-İlgaz Sağlık Meslek Lisesi onarım inşaatı işi;
- 15-Çerkeş 19 Mayıs ÇPL Onarım inşaatı işi;

1- Merkez Süleyman Demirel Fen Lisesi Spor salonu yapım inşaatı işi: Hazırlanan Proje ve yaklaşık maliyetlerden sonra 06.04.2010 tarihinde ihalesi yapılmış, ihaleyi alan firma tarafından inşaattaki çalışmalar tamamlanmış olup, geçici kabul aşamasındadır.



2- Atkaracalar ÇPL Spor salonu yapım inşaatı işi: Hazırlanan Proje ve yaklaşık maliyetlerden sonra 16.03.2010 tarihinde ihalesi yapılmış, ihaleyi alan firma tarafından inşaattaki çalışmalar tamamlanmış olup, geçici kabulü yapılmıştır.



3- Merkez Kız Teknik ve Meslek Lisesi onarım inşaatı işi : Hazırlanan Proje ve yaklaşık maliyetlerden sonra 21.07.2010 tarihinde ihalesi yapılmış, ihaleyi alan firma tarafından inşaattaki çalışmalar tamamlanmış olup, onarım tamamlanarak bina hizmete sokulmuştur.

4- Merkez Fen Lisesi genel onarım inşaatı işi: Hazırlanan Proje ve yaklaşık maliyetlerden sonra 16.07.2010 tarihinde ihalesi yapılmış, ihaleyi alan firma tarafından inşaattaki çalışmalar tamamlanmış olup, onarım tamamlanarak bina hizmete sokulmuştur.

5- Merkez Ticaret Meslek Lisesi onarım inşaatı işi: Hazırlanan Proje ve yaklaşık maliyetlerden sonra 19.07.2010 tarihinde ihalesi yapılmış, ihaleyi alan firma tarafından inşaattaki çalışmalar tamamlanmış olup, onarım tamamlanarak bina hizmete sokulmuştur.

6- Merkez Gazi Anadolu Lisesi Doğalgaz dönüşüm işi: Hazırlanan Proje ve yaklaşık maliyetlerden sonra 21.07.2010 tarihinde ihalesi yapılmış, ihaleyi alan firma tarafından inşaattaki çalışmalar tamamlanmış olup, onarım tamamlanarak bina hizmete sokulmuştur.

7- Merkez Anadolu Lisesi Vilayetler Hizmet Birliđi Kız Öğrenci Yurdu Doğalgaz Dönüşüm işi: Hazırlanan Proje ve yaklaşık maliyetlerden sonra ihalesi yapılmış, ihaleyi alan firma tarafından inşaattaki çalışmalar tamamlanmış olup, onarım tamamlanarak bina hizmete sokulmuştur.

8- Merkez Tarım Meslek Lisesi genel onarım inşaatı işi: Hazırlanan Proje ve yaklaşık maliyetlerden sonra 24.08.2010 tarihinde ihalesi yapılmış, ihaleyi alan firma tarafından inşaattaki çalışmalar tamamlanmış olup, onarım tamamlanarak bina hizmete sokulmuştur.

9- Merkez Anadolu Öğretmen Lisesi doğalgaz dönüşüm işi: Hazırlanan Proje ve yaklaşık maliyetlerden sonra ihalesi yapılmış, ihaleyi alan firma tarafından inşaattaki çalışmalar tamamlanmış olup, onarım tamamlanarak bina hizmete sokulmuştur.

10- Merkez Anadolu İmam Hatip Lisesi Pansiyon Binası doğalgaz dönüşüm işi: Hazırlanan Proje ve yaklaşık maliyetlerden sonra 25.08.2010 tarihinde ihalesi yapılmış, ihaleyi alan firma tarafından inşaattaki çalışmalar tamamlanmış olup, onarım tamamlanarak bina hizmete sokulmuştur.

11- İlgaz ÇPL genel onarım işi: Hazırlanan Proje ve yaklaşık maliyetlerden sonra 31.08.2010 tarihinde ihalesi yapılmış, ihaleyi alan firma tarafından inşaattaki çalışmalar tamamlanmış olup, onarım tamamlanarak bina hizmete sokulmuştur.

12- Merkez Anadolu İmam Hatip Lisesi Eğitim Binası doğalgaz dönüşüm işi: Hazırlanan Proje ve yaklaşık maliyetlerden sonra 27.10.2010 tarihinde ihalesi yapılmış, ihaleyi alan firma tarafından inşaattaki çalışmalar tamamlanmış olup, onarım tamamlanarak bina hizmete sokulmuştur.

13- Teknik ve Endüstri Meslek Lisesi Doğalgaz dönüşüm işi: Hazırlanan Proje ve yaklaşık maliyetlerden sonra ihalesi yapılmış, ihaleyi alan firma tarafından inşaattaki çalışmalar tamamlanmış olup, onarım tamamlanarak bina hizmete sokulmuştur.

14- İlgaz Sağlık Meslek Lisesi onarım inşaatı işi: Hazırlanan Proje ve yaklaşık maliyetlerden sonra 04.10.2010 tarihinde ihalesi yapılmış, ihaleyi alan firma tarafından inşaattaki çalışmalar tamamlanmış olup, onarım tamamlanarak bina hizmete sokulmuştur.

15-Çerkeş 19 Mayıs ÇPL Onarım inşaatı işi: Hazırlanan Proje ve yaklaşık maliyetlerden sonra 03.09.2010 tarihinde ihalesi yapılmış, ihaleyi alan firma tarafından inşaattaki çalışmalar tamamlanmış olup, onarım tamamlanarak bina hizmete sokulmuştur.

16- İlimiz 5 adet İlköğretim Okuluna Fen Bilgisi Laboratuvarı kurulmuş ve bu işler için 55.797,48 TL harcama yapılmıştır.

- 1- Karatekin İlköğretim Okulu
- 2- Maraşal Çakmak İlköğretim Okulu
- 3- İlker Tuncay İlköğretim Okulu
- 4- Adnan Menderes İlköğretim Okulu
- 5- Dr.Refik Saydam İlköğretim Okulu



İLKÖĞRETİM KÜÇÜK ONARIMLARI

S.NO	ONARIM YAPILAN OKULUN ADI	ÖDENEN MİKTAR
1-	Merkez A.Talat Onay, 125 Yıl İstiklal Anaokulu Onr.	12.036,00
2-	Merkez İsmet İnönü İlköğretim okulu onr	8.260,00
3-	Merkez Atatürk İlköğretim okulu	2.060,63
4-	Merkez Ş. Uğur Hiçyılmaz Anaokulu Onr.	7.078,53
5-	Güneş İlköğ. Okulu, Adnan Menderes İlköğ.Okulu, 125 Yıl Anaokulu Onr.	3.050,30
6-	Merk. Ovacık, Germece, Tüney Köyü İlköğ.Okulu Onr.	12.614,20
7-	Ilgaz Cumhuriyet ilköğ.okulu ve Şabanözü Murat Somuncu İlköğ.Ok.Kompanzasyon Onarımı	10.620,00
8-	İlköğretim Hiz.kullanılan Mob.Atölyesi elk.Kom.Onr.	6.301,20
9-	Korgun İlköğ.Okulu, Kızılırmak İlköğ. Okulu Kompansasyon Onr.	12.315,66
10-	Merkez Balıbağı ilköğ.okulu onarımı	11.741,00
11-	Satıyüzü Köyü İlköğretim okulu onarımı	13.216,00
12-	Çerkeş Atatürk İlköğretim okulu	4.484,00
13-	Merk.Vilayetler Hiz.Bir.Anaokulu Büst kaidesi yapımı	3.186,00
14-	Merkez Tophane İlköğretim okulu onarımı	6.313,00
15-	Alaçat Köyü İlköğ.okulu onarımı	6.962,00
16-	Ahlat Talat Onay Anaokulu ve 30 Ağustos İlköğ.Okulu	8.201,00
17-	Merkez Çatalelma ilköğ.ok.onarımı	13.393,00
18-	İnaç Köyü ilköğ.okulu çevresi tel örgü yapımı	5.900,00
19-	Orta özlü beldesi okulu bahçesi beton parke döşeme	13.463,80
20-	Merkez Atatürk ilköğretim okulu boya badana yapımı	13.570,00
21-	Şh. Yahya coşkuner ilköğretim okulu onr	11.505,00
22-	A.Talat Onay anaokulu Atatürk büstü ve dolap yapımı	2.714,00
23-	Atatürk ilköğretim okulu elektrik onarımı	13.452,00
24-	Merkez Germece köyü ilköğretim okulu onarımı	11.918,00
25-	Dr.Refik Saydam, İsmet İnönü, Cumhuriyet ve Atkaracalar Cumhuriyet İ.Ö.Okulları kalorifer kazanı onr.	13.052,00
26-	İsmail Hakkı Karadayı ilköğretim okulu onarımı	10.856,00
27-	Merkez ilköğretim okulları elektrik malzemesi alımı	3.568,50
28-	Merkez okulları için laboratuar malzemesi alımı	7.402,19
29-	Merkez Atatürk ilköğretim okulu boya malzemesi	5.105,27
	TOPLAM	254.339,29

ÖDENEK GÖNDERİLEN İLÇELER / OKULLAR

S.NO	ONARIM YAPILAN OKULUN ADI	ÖDENEN MİKTAR
1-	Kurşunlu Tevfik Fikret İlköğ.Ok.Onarımı	19.411,00
2-	Orta Atatürk İlköğretim Okulu Onarımı	1.888,00
3-	Çerkeş İlçesi okullarının bakım ve onarımı	40.000,00
4-	Eldivan İlçesi Okullarının bakım ve onarım	25.000,00
5-	Ilgaz ilçesi okullarının bakım ve onarımı	50.000,00
6-	Kızılırmak ilçesi okullarının bakım ve onarımı	25.000,00
7-	Orta ilçesi okullarının bakım ve onarımı	30.000,00
8-	Kurşunlu ilçesi okullarının bakım ve onarımı	40.000,00
9-	Şabanözü ilçesi okullarının bakım ve onarımı	35.000,00
10-	Yapraklı ilçesi okullarının bakım ve onarımı	40.000,00
11-	Korgun ilçesi okullarının bakım ve onarımı	15.000,00
12-	Eldivan ilçesi Şehit Üsteğmen Yılmaz Gülhan İlköğ.ok.onr.	93.220,00
13-	Bayramören Nevzat Ayaz YİBO onarımı	113.870,00
14-	Bayramören Nevzat Ayaz YİBO Yatakhanesinin bakım ve onarımı	11.800,00
15-	Atkaracalar Çardaklı YİBO onarımı	85.963,00
16-	Çerkeş 19 Mayıs ÇPL onarımı	38.940,00
17-	Ilgaz ilçesi ÇPL onarımı	31.730,20
18-	Ilgaz ilçesi anaokulu onarımı	13.098,00
19-	Ilgaz saraycık İlköğretim okulu onarımı	41.292,92
20-	Orta ilçesi YİBO bakım ve onarımı	18.880,00
21-	Şabanözü Şehit Murat Somuncu İlköğ.Ok.Onarımı	25.724,00
22-	Orta ilçesi Dodurga ilköğ.okulu onarımı	66.080,00
23-	Ilgaz sağlık meslek lisesi onarımı	57.820,00
24-	Çerkeş ilçesi Atatürk ilköğ.ve Namık Kemal İlköğ.ok.bakım ve onarımı	13.000,00
25-	Çerkeş ilçesi Anadolu Lisesi kalorifer onarımı	6.000,00
	TOPLAM	938.717,12

MİLLİ EĞİTİM HİZMETLERİ İÇİN 2010 YILINDA YAPILAN HARCAMALAR

BAKANLIK	HARCAMA MİKTARI	ÖZEL İDARE	HARCAMA MİKTARI
Cari Harcamalar	3.194.582,55	Cari Harcamalar	317.705,32
Okul Bakım ve Onarım	958.750,83	Laboratuar Gerçleri Alımı	55.797,48
Mamul mal Alımı	79.786,35	Vilayet Hiz.Bir.Anaok.Yapımı	200.773,21
Çerkeş YİBO	13.216,00		
Vilayet Hiz.Bir.Anaok.Yapımı	139.775,01		
Spor Salonu Yapımı	1.064.370,28		
Atkaracalar Spor Salonu	822.175,75		
Genel Orta öğ.Kur.on	297.392,62		
Kız teknik öğretim	38.704,00		
Ticaret ve Turizm Öğ	62.717,00		
Erkek Tek.Öğretim	367.699,89		
Sağlık Meslek Öğ.	57.820,00		
Ortaöğretim Deprem	307.650,27		
Öğretim Yetiş.ve Eğitim Hiz	118.659,79		
Din Öğretimi Hiz	56.378,76		
Genel Özel eğ.Kur	13.393,00		
Çıraklık ve Yaygın eğ	20.365,83		
Merkez Öğretmenevi	8.618,72		
Eldivan Halkeğ.Merk	114.297,20		
GENEL TOPLAM	7.756.353,85	TOPLAM	574.276,01

GENÇLİK VE SPOR HİZMETLERİ

1- Org. İ. Hakkı KARADAYI Kamp Eğitim Merkezi yanına yapılan Sentetik Çim Yüzeyle Futbol Sahası için Bakanlık ödeneđi yetersiz kaldığından alt yapı kapsamında yerin yaklaşık 18.000 m³'lük hafriyatının İl Özel İdaremizce yapılmıştır. Yine merkez belediyemizle iş birliđi yapılarak ihtiyaç duyulan 5.500 tonluk mıcır malzemesi temini de İl Özel İdaresince yapılmıştır. Sahaya yapılan ışıklandırmanın yetersiz olduđu tespit edilmiş ve ilave ışıklandırma içinde İl Özel İdaresinden 5.321,80 TL'lik harcama ile saha aydınlatması güçlendirilmiştir.



2010 yılı içerisinde il merkezinin yanı sıra aynı büküklükteki 1 saha da Çerkeş'te olmak üzere Kızılırmak, Korgun, Eldivan gibi ilçelerimize de sentetik çim sahalar kazandırılmıştır.



3- Kapalı Yüzme Havuzu soyunma odalarına Duşa Kabinler yapılmış ve İl Özel İdaresinden 2.454.40 TL harcama yapılmıştır.



4- Atatürk Stadına spor alışkanlığı kazanmış olan halkımızın kullanımı amacıyla Dış Mekan Spor Aletleri alımı için İl Özel İdaresinden 4.997,30 TL'lik harcama yapılmıştır. Gereken malzemeler sahaya kazandırılmıştır.



5- Gençlik Spor İl Müdürlüğümüz spor tesislerinde kullanılmak üzere Karate Minderi alımı İl Özel İdaresi kaynaklı 2.950,00 TL'lik harcamayla gerçekleştirilmiştir.

GENÇLİK VE SPOR HİZMETLERİ İÇİN 2010 YILINDA YAPILAN HARCAMALAR

BAKANLIK	HARCAMA MİKTARI	ÖZEL İDARE	HARCAMA MİKTARI
İlçe Spor Salonu onarımı	367.024,23	Tüketim mal malz alımı	7.947,30
İlgaz kadınçayırı Yıldıztepe doğa ve kış sporları	115.705,00	H.Fehmi Gökşen Spor Salonu	2.454,40
		Org.İ.H.Karadayı Kamp eğt.merkezi	5.321,80
GENEL TOPLAM	482.729,23	TOPLAM	15.723,50

İL ÇEVRE VE ORMAN HİZMETLERİ

Başbakanlık Çevre ve Orman Bakanlığı tarafından başlatılan ve 2008-2012 yıllarını kapsayan Ağaçlandırma Seferberliğine İlimiz İl Özel İdaresi de katılmıştır.

İl Çevre ve Orman Müdürlüğü ve İl Özel İdaresi işbiliği ile 2010 yılı içerisinde aşağıda maddeler halinde belirtilen ortak çalışmalar yapılmıştır.

- Çerkeş Kadıköy Yalnızca Mahallesi 20.000 adet, Kadıköy 15.000 adet, Kadıözü Köyü 15.000 adet ağaçların çapalama, teraslama ve ot alma işçiliği için 7.077,64 TL harcama yapılmıştır.
- Çerkeş Kadıköy Yalnızca Mahallesinin 30.5 hektar alanına Çıplak Köklü 7.000 adet ve Tüplü Fidan 18.000 adet olmak üzere 25.000 adet fidan dikimi ve dağıtımı için 9.825,86 TL harcama yapılmıştır.
- Kadıköy ve Kadıözü Özel Ağaçlandırma Projesi kapsamında 24 hektar alanda İl Özel İdaresi araçları ile toprak işlemesi yapılmıştır.
- Çerkeş Ilıca Özel Ağaçlandırma Projesi kapsamında 21.57 hektar alanda İl Özel İdaresi araçları ile toprak işlemesi yapılmıştır.



ÇEVRE VE ORMAN HİZMETLERİ İÇİN 2010 YILINDA YAPILAN HARCAMALAR

BAKANLIK	HARCAMA MİKTARI	ÖZEL İDARE	HARCAMA MİKTARI
		Diğer Özel Malzeme	16.903,50

		Alımı	
		Çerkeş Köy.Hiz.Birlği ağçlandırma için	4.0000,00
GENEL TOPLAM		TOPLAM	20.903,50

İMAR RUHSAT VE KİRALAMA ÇALIŞMALARIMIZ

Belediye mücavir alanları dışındaki yapılaşmada İl Özel İdaresi yetkili kılındığından kırsal alanda da düzenli yapılaşmanın sağlanması için İl Özel İdaresi olarak denetimli ve ruhsatlı, fen ve sanat kaidelerine uygun yapı ve yapılaşmanın sağlanması için İmar Büromuz marifetiyle etkili çalışmalar sürdürülmektedir.

2010 YILINDA KİRAYA VERİLEN KUM OCAKLARI

KİRALAYAN	OCAĞIN YERİ	BAŞLANGIÇ	MİKTARI	SÜRESİ	BİTİŞ
HİDAŞ Elektrik A.Ş. Muammer Aksoy cad .Bahçeliev.ANK.	Kızılırmak Boyacıoğlu Köyü	01.06.2010	33.000,00	2 Yıl	01.06.2012
HİDAŞ Elektrik A.Ş. Muammer Aksoy cad. Bahçeliev.ANK.	Kızılırmak- Tepealagöz Köyü	17.06.2010	61.005,00	2 Yıl	17.06.2012

2010 YILINDA VERİLEN İŞYERİ AÇMA RUHSAT SAYISI : 38 ADET

- 1.Sınıf GSM. Ruhsat sayısı : 2 Adet
- 2.Sınıf GSM. Ruhsat (İşyerleri) sayısı :13 Adet
- 2.Sınıf GSM. Ruhsat (Madenler) sayısı :17 Adet
- Sihhi İşyeri Açma ve Çalışma Ruhsatı sayısı :6 Adet

2010 Yılında verilen işyeri açma ruhsat gelirleri: 65.500,00 TL.

2010 YILI İMAR FAALİYET LİSTESİ

2010 YILINDA YAPILAN HALİ HAZIR HARİTA	5 adet
2010 YILINDA YAPILAN MEVZİ İMAR ONAYI	5 adet
2010 YILINDA YAPILAN REVİZYON İMAR ONAYI	2 adet
2010 YILINDA YAPILAN İFRAZ	35 adet
2010 YILINDA YAPILAN İRTİFAK	5 adet
2010 YILINDA YAPILAN İHDAS	1 adet
2010 YILI VERİLEN RUHSATLAR	27 adet
2010 YILI YAPI KULLANIM BELGESİ	12 adet
2010 YILINDA YAPILAN TEVHİDLER	15 adet
2010 İNŞAAT İZİNİ	145 adet
2010 KÖY YERLEŞİK ALANLARI TESPİTİ	7 adet

KAYNAK SUYU

YILI	KİRALAYANIN ADI	ARTIŞ ORANI-ÜFE	KİRALAMA SÜRESİ	YILLIK KİRA BEDELİ (TL)
2010	İlgaz Belediyesi	% 2,2	21 yıllığına 22.04.2008 22.04.2029	58.670,50

2010 YILI İDAREMİZCE VERİLEN JEOTERMAL KAYNAK ARAMA RUHSATLARI

SIRA NO	KİRALAYANIN ADI	ADRES	PAFTA-KUYU SAYISI	ARAMA RUHSAT SÜRESİ (YIL)	ARAMA RUHSAT HARCİ TL
1	MTA 1 Adet Arama Ruhsatı	Merkez İlçe	H31-B1 4.999,99 ha	3 yıl 30.04.2010 30.04.2013	-
2	Kalfat Belediye Başkanlığı	Orta İlçesi Kalfat Beldesi	G30-d1 363,08 ha	3 yıl 26.05.2010 26.05.2013	1.322,00
3	Sögütsen Seramik San. İnş. Mad. İth. İhr. A.Ş.	Dağtarla Köyü Kurşunlu	G30-a3-b4 2049.91 ha	3 yıl 06.07.2010 06.07.2013	1.322,00
				TOPLAM	2.644,00

SU ÜRÜNLERİ YETİŞTİRİCİLİĞİ KİRALAMA LİSTESİ

KİRALA YANIN ADI	ARTIŞ ORANI- ÜFE	KİRALAMA SÜRESİ	YILLIK KİRA BEDELİ (TL)
Bayramören Köylere Hizmet Götürme Birliği Başkanlığı	Yeniden Değerleme Oranında	10 yıllığına 11.01.2005 başlangıç 11.01.2015 bitiş	2.252,00
İlgaz İlçesi Aşağıbozan Köyü Sazak Mevkii	ÜFE	3 yıllık 10.10.2008 başlangıç 10.10.2011 bitiş	1.220,00
Kurşunlu İlçesi Sarıalan Köyü Uzunoglu Mah.	ÜFE	10 yıllığına 18.12.2009 başlangıç 18.12.2019 bitiş	2.120,00
	TOPLAM		5.592,00

ACİL EYLEM (DOUBLE YOL) ÇALIŞMALARI

ÇANKIRI VALİLİĞİ , İLÇE HİZMET BİRLİKLERİ VE İLGİLİ TCK BÖLGE MÜDÜRLÜKLERİNİN
KOORDİNASYONU İLE İHALESİ YAPILAN BÖLÜNmüş YOL YAPIM ÇALIŞMALARI 2010 YILI ÖDEMELERİ

S.NO	FİRMA İSMİ	HAKEDİŞİN GÖNDERİLİŞ TARİHİ	HAKEDİŞ NUMARASI	HAKEDİŞ TUTARI	HAKEDİŞ BEDELİNİN HESABA İNTİKAL TARİHİ	İLÇELERE GÖNDERİLEN MİKTARLAR	ÖDENEN MİKTAR
1	ÖZDOĞANLAR TAAH.LTD.ŞTİ. KURŞUNLU-TOSYA-ÇANKIRI (3+391.66-10+420)km,arası ILGAZ (0 312 472 78 00)	25.12.2009	9	481.771,76	14.01.2010	481.771,76	
		28.01.2010	10	359.516,97	23.02.2010	359.516,97	
		25.03.2010	11	814.395,62	06.05.2010	814.395,62	
		30.04.2010	12	819.606,23			
		28.05.2010	13	540.696,19	21.06.2010	588.058,73	
					09.07.2010	772.243,69	
		16.07.2010	14	489.175,03	20.08.2010	489.175,03	
		26.08.2010	15	648.898,46	03.09.2010	648.898,46	
		10.11.2010	16	651.605,23	10.12.2010	651.605,23	
		14.12.2010	17	496.912,84	25.12.2010	496.912,84	
		21.12.2010	18	250.110,44	30.12.2010	250.110,44	5.552.688,77
2	ANKARA İNŞ.TİC. KASTAMONU-ILGAZ-ÇANKIRI (48+300-64+425)KM.ARASI ILGAZ (0 312 442 83 48)	22.06.2010	6	403.256,73	09.07.2010	201.628,32	
					30.07.2010	201.628,32	
		16.08.2010	7	651.951,84	03.09.2010	651.951,84	
		11.10.2010	8	973.452,26	25.10.2010	973.452,26	
		01.12.2010	9	711.712,62	10.12.2010	711.712,62	

		21.12.2010	10	2.199.686,30	30.12.2010	2.199.686,30	4.940.059,66
3	AKDORA İNŞ.TAAH.TİC.LTD.ŞTİ.	16.07.2010	5	400.689,21	20.08.2010	400.689,21	
	ILGAZ-TOSYA-ÇANKIRI	27.12.2010	6 ve Ksn.H	653.863,44	30.12.2010	653.863,44	1.054.552,65
	(19+000-57+750)KM,ARASI						
	MERKEZ						
4	ÖZDURE İNŞ.TAAH.TİC.LTD.	05.05.2010	8	549.036,30			
	KURŞUNLU-TOSYA-ÇANKIRI	21.05.2010	9	638.604,20	21.06.2010	513.416,99	
	(10+420+26+000)KM,ARASI	24.06.2010	10	762.931,95	09.07.2010	1.055.689,48	
	ILGAZ				30.07.2010	381.465,97	
	(0 312 473 02 50-51)	21.07.2010	11	671.337,40	20.08.2010	671.337,40	
		12.08.2010	12	585.887,70	03.09.2010	585.887,70	
		27.08.2010	13	870.023,84	17.09.2010	870.023,84	
		24.09.2010	14	538.349,04	25.10.2010	538.349,04	
		07.10.2010	15	467.864,08	25.10.2010	467.864,08	
		08.11.2010	16	1.333.842,26	26.11.2010	1.333.842,26	
		17.12.2010	17	610.447,04	30.12.2010	610.447,04	7.028.323,80
5	SEYFETTİN ŞAHİN VE ORTAĞI	17.05.2010	13	364.452,00	21.06.2010	157.552,60	
	KURŞUNLU-TOSYA-ÇANKIRI				09.07.2010	206.899,40	364.452,00
	(10+420+19+360)KM,ARASI						
	ILGAZ						
	(0 312 473 02 50-51)						

6	ANKARA İNŞ.TİC.SAN.LTD.ŞTİ.	07.09.2010	8	362.494,60	25.10.2010	362.494,60	362.494,60
	ILGAZ-TOSYA 7.BL.						
	(23+280-60+184.65)KM,ARASI						
	KURŞUNLU						
	(0 312 442 83 48)						
7	ERKUT İNŞ.SAN.TİC.LTD.ŞTİ.	06.01.2010	7	241.137,98	23.02.2010	241.137,98	
	KURŞUNLU -TOSYA -ÇANKIRI	14.05.2010	8	299.714,53	21.06.2010	129.566,59	
	(56+089,29-63+699,15)KM,ARASI				09.07.2010	170.147,95	
	ELDİVAN	14.07.2010	9	252.661,60	20.08.2010	252.661,60	
	(0 532 297 16 72)	15.12.2010	10 ve son	277.713,95	25.12.2010	277.713,95	1.071.228,07
8	ERK İNŞ.TAAH.HAZIR BNT.SAN.	25.12.2009	5	116.091,00	14.01.2010	116.091,00	
	GERED-TOSYA 15.BL	20.09.2010	5 Kesin Ek	349.198,77	25.10.2010	349.198,77	465.289,77
	(65+650-72+537)KM						
	ÇERKEŞ						
	(0 312 472 69 74)						
9	A.TURAN YOL YAPI	08.06.2010	4	500.000,00	21.06.2010	216.150,00	
	GEREDE -ÇERKEŞ-ÇANKIRI	20.07.2010	5	750.000,00	09.07.2010	283.850,00	
	(46+460-58+967)KM,ARASI				20.08.2010	750.000,00	
	ÇERKEŞ	27.08.2010	6	1.281.083,45	03.09.2010	1.281.083,45	

	(0 312 231 17 72)	05.09.2010	7	1.100.227,21	25.10.2010	1.100.227,21	
		10.11.2010	8	1.050.002,14	10.12.2010	1.050.002,14	
		17.12.2010	9	490.015,22	25.12.2010	490.015,22	5.171.328,02
10	ERK İNŞ.TAAH.HAZIR BNT.SAN.	16.06.2010	4	1.463.449,52	09.07.2010	731.724,76	
	GERED-TOSYA 15.BL				30.07.2010	731.724,76	
	(38+236-46+600)KM	30.07.2010	5	1.255.391,55	20.08.2010	1.255.391,55	
	ÇERKEŞ	02.09.2010	6	1.273.847,33	25.10.2010	1.273.847,33	
	(0 312 472 69 74)	07.10.2010	7	1.066.392,55	25.10.2010	1.066.392,55	
		22.10.2010	8	2.237.394,17	08.11.2010	2.237.394,17	
		11.11.2010	9	1.397.078,11	10.12.2010	1.397.078,11	
		16.12.2010	10	2.302.440,85	25.12.2010	2.302.440,85	
		29.12.2010	11	1.110.945,42	30.12.2010	1.110.945,42	12.106.939,50
	GERED VE ÇERKEŞ						
11	ALİ ÇİFTÇİ VE ORTAĞI	25.03.2010	5	38.779,00	19.04.2010	38.779,00	38.779,00
	MERKEZ						
			4.SAYFA	12.145.719,50			
			3.SAYFA	6.707.845,85			
			2.SAYFA	7.755.270,41			
			1.SAYFA	11.547.301,17			
		GENEL TOPLAM		38.156.136,93			
		GELEN ÖDENEK		38.156.613,93			
		BEKLEYEN ÖDENEK					

ARAÇ VE İŞ MAKİNALARI:



İl Özel İdaresinin mevcut makine parkındaki araçların uzun yıllar evvel alınmış olması nedeniyle, önemli kısmının ekonomik ömrünü tamamladığı, araçların tamir bakım ve yedek parça masraflarının gün geçtikçe artış gösterdiği ve maliyet artırdığı, bunun yanında hizmet sunumunda verim düşüklüğüne sebebiyet verdiğinden, İl Özel İdaresince yürütülen yatırım hizmetlerinin daha süratli, verimli ve etkili yürütülmesini sağlamak amacıyla 7 adet Damperli Kamyon, 4 adet Greyder, 5 adet Pikap, 1 adet Ekskavatör ve 1 adet Asfalt Silindiri alınarak hizmete sunulmuştur.



KÖYYOLLARI



2010 Yılı içerisinde köy yolları alanında Özel İdare bütçesinden gerçekleştirilen çalışmalar aşağıda tablolar halinde verilmiştir.

S. NO	YERİ	PROG. KM	BİRİM FİYAT	KEŞİF BEDELİ
2010 ÖZEL İDARE PROGRAMI				
İ C M A L				
1	Alt Yapı Boru Nakliye ve işçilik bedeli	530 Adet		93.417,80
2	Malzemeli Bakım Programı	64 km		149.750,00
3	Greyderli Bakım Programı	1886 km		2.659.260,00
4	Asfalt sathı kaplama programı (1.ve 2.kat)	9,1 km		333.300,00
5	Asfalt Yama programı	1168 km (13500 m3)		1.151.480,00
6	Onarım Programı	41,5 km		830.000,00
7	Stabilize Programı	160 km		1.592.000,00
				6.809.207,80



2010 YILI KÖY YOLLARINDA ÖZEL İDARE BÜTÇESİNDEN GERÇEKLEŞTİRİLEN ONARIM PROGRAMI

S. NO	PROJENİN ADI	YERİ	PROG. KM
2010 Ö.İ. ONARIM PROGRAMI			
1	MERKEZ	Tüney köy yolu	1
2	MERKEZ	Alanpınar köyyolu	1
3	ÇERKEŞ	Uluköy Köyyolu	0,5
4	ÇERKEŞ	Akbaş köyyolu	1
5	ÇERKEŞ	Kışla Mah köyyolu	0,5
6	ÇERKEŞ	Kuzören köyyolu	0,5
7	ÇERKEŞ	Avşar köyyolu	0,5
8	ELDIVAN	Hisarcık köyyolu	0,5
9	ELDIVAN	Hisarcikkay köyyolu	0,5
10	Ş.ÖZÜ	Karakoçaş köyyolu	0,5
11	YAPRAKLI	Kavak köyyolu	0,5
12	B.ÖREN	Sazak köyyolu	5
13	B.ÖREN	Karbük Mahallesi köyyolu	2
14	B.ÖREN	İncekaya köyyolu	0,5
15	ILGAZ	Yıldız tepe onarım	6
16	KURŞUNLU	Çavundur Beldesi Ağaçlandırma sahası	3
17	KURŞUNLU	Çavundur Beldesi Çöp sahası	1
18	ORTA	Dodurga Beldesi Yayla yolu	3
19	ÇERKEŞ	Çevre Orman Müdürlüğü Ağaçlandırma sahası	10
20	ATKARACA	T.M.O Yolu onarım	2
21	MERKEZ	Polis Okulu poligon	1
22	MERKEZ	Geçilil Spor.Md.Saha açılması 18.800 m3 Harfiyat	1
ONARIM GENEL TOPLAM			41,5

**2010 YILI KÖYYOLLARINDA ÖZEL İDARE BÜTÇESİNDEN GERÇEKLEŞTİRİLEN
STABİLİZE PROGRAMI**



NO	PROJENİN ADI	YERİ	PROG. KM
2010 Ö.İ. STABİLİZE PROGRAMI			
1	Merkez	Ovacık köy içi	3
2	Merkez	Alaçat köy içi	1
3	Merkez	Ünür Köy içi	3
4	Merkez	Hasakça köy içi	2
5	Merkez	Bayındır köy içi	2
6	Merkez	Germece Köy içi	2
7	Merkez	M.T.A sondaj yolu	3
8	Merkez	Beşdut köyü	2
9	Merkez	Karadayı köyü	3
10	Merkez	Karadayı-Külburun mh.	2
11	Atkaracalar	Ilıpınar-Çardaklı	1
12	Eldivan	Seydiköy köyyolu	5
13	Eldivan	By.Hacıbey köy içi	3
14	Bayramören	Parşüt alan yolu	3
15	Bayramören	Kavak köyü köy içi	2
16	Bayramören	Dolaşlar köy içi	1
17	Bayramören	Karakuzu köy içi	1
18	Bayramören	Çayırıcık köy içi	1
19	Bayramören	Sazak köy içi	1
20	Bayramören	Yusufoğlu Köy içi	1
21	Bayramören	Göynükören köy içi	1
22	Bayramören	Akgüney köy içi	1
23	Bayramören	Dereköy köy içi	1
24	Çerkeş	Kışla köyyolu	3
25	Çerkeş	Tohumlar Mah.köy yolu	2
26	Çerkeş	Beymelik mah.köy yolu	3
27	Çerkeş	Yıprak Mah. Köyyolu	4
28	Çerkeş	Taşanlar köyyolu	3
29	Çerkeş	Köçekler Mah.köyyolu	6

30	Çerkeş	Gökçeler mah.köyyolu	1
31	Çerkeş	Meydan Köyyolu	4
32	Çerkeş	Akbaş köyyolu	3
33	Çerkeş	Karaşar köyyolu	4
34	Kızılırmak	Karamürsel Grup yolu	7
35	Kızılırmak	Yk.Alagöz köy içi	3
36	Kızılırmak	Aş.Ovacık köy içi	1
37	Çerkeş	Karga köy içi	1
38	Çerkeş	Ağca Boyuncak arası köyyolu	4,0
39	Orta	Yuva köy içi	1,0
40	Orta	Özlü Köy içi	3
41	Orta	Sakarcaören köyü içi	1
42	Orta	Salur Kısaç arası arazi yolu	1
43	Orta	Karaağaç köy içi	1
44	Orta	Doğanlar köy içi	1
45	Orta	Kalfat-Atkaracalar köy yolu	11
46	Ilgaz	Kuşçayırı Köyyolu	0,5
47	Ilgaz	Kıyısın köyyolu	2
48	Ilgaz	Alpagut köyyolu	5
49	Ilgaz	Çeltikbaşı köy içi	0,5
50	Ilgaz	Şeyhyunus köy içi	3
51	Şabanözü	Gündoğmuş köy içi	3
52	Şabanözü	Kamış köy içi	3
53	Şabanözü	Bulgurcu Köy içi	1
54	Şabanözü	Göldağı köy içi	1
55	Şabanözü	Ödek-Gündoğmuş grp.yolu	2
56	Şabanözü	Demirsahan köyyolu	3
57	Şabanözü	Gümerdiğin köy yolu	3
58	Yapraklı	Davutlar köy yolu	3
59	Yapraklı	Ceritler mah.köyyolu	2
60	Yapraklı	Tatlıpınar köyiçi	2
61	Yapraklı	Sarıkaya köyiçi	2
62	Yapraklı	Bademçay köyiçi	2
63	Yapraklı	Hüseyinfakı köyyolu	1
64	Yapraklı	Düzenkara köyyolu	6
65	Yapraklı	Mansurlu mah.köyyolu	1
66	Yapraklı	Ovacık Mumcular mah.köyyolu	1
		STABİLİZE GENEL TOPLAM	160





2010 YILI KÖYYOLLARINDA ÖZEL İDARE BÜTÇESİNDEN GERÇEKLEŞTİRİLEN SANAT YAPILARI

S.NO	İLÇE ADI	2010 Ö.İ. SANAT YAPISI PROGRAMI	VERİLEN KORİGER BORU EBADI						
		KÖY ADI	Ø200	Ø300	Ø400	Ø600	Ø800	Ø1000	Ø1200
1	ATKARACALAR	Çardaklı Beldesi				2			
2	BAYRAMÖREN	BAKİMEVİ	10	13	14	10	3		2
3	BAYRAMÖREN	Dereköy-Yukarı Mah.					2		
4	BAYRAMÖREN	Çayircık							2
5	BAYRAMÖREN	Yusufoğlu					2	4	
6	BAYRAMÖREN	Sazak	3	5	8	2			
7	BAYRAMÖREN	Erenler-Üçgazi						1	
8	ÇERKEŞ	BAKİMEVİ	10	7	16	5		2	
9	ÇERKEŞ	Karga			1				
10	ÇERKEŞ	Kuzdere		4					
11	ÇERKEŞ	Beymelik						1	
12	ÇERKEŞ	Çömlekçi			4				
13	ÇERKEŞ	Kabak			4				
14	ÇERKEŞ	Yakuplar		4	4	6			
15	ÇERKEŞ	Dağçukurören	5	9	8				
16	ÇERKEŞ	Saraycık			4	1		2	
17	ÇERKEŞ	Kısaç-Bozcaarmut	2				6		
18	ÇERKEŞ	Yalakçuküören	2			3			
19	ÇERKEŞ	Göynükçukuru			8	2			
20	ELDİVAN	Seydiköy		9	9	3			
21	ELDİVAN	Gölezkayı				2			
22	ELDİVAN	Sarayköy			1				

23	ILGAZ	Çeltikbaşı	2	1					
24	ILGAZ	Kuşçayırı		2					
25	ILGAZ	Çatak				1	5	4	
26	ILGAZ	Satılar	2						
27	ILGAZ	Sazak				1	2		
28	ILGAZ	Söğütçük	4		2	2			
29	ILGAZ	Kızılıprik	4						
30	ILGAZ	İkikavak		4					
31	KORGUN	Maruf	4		5				
32	KORGUN	Karatepe			4	3			
33	KORGUN	İkiçam			3	2			
34	KORGUN	Dikenli		4					
35	KURŞUNLU	Sivricek Beldesi				2			
36	KURŞUNLU	Taşkaracalar Beldesi			4		2		
37	KURŞUNLU	Sarialan				2	2	2	
38	KURŞUNLU	Dağtarla				2			
39	KURŞUNLU	Dumanlı				2			
40	KURŞUNLU	Ağılözü						2	
41	KURŞUNLU	Çukurca			2				
42	KIZILIRMAK	Karamürsel					2	1	
43	KIZILIRMAK	Kavlaklı			2	4	3		
44	KIZILIRMAK	Talaşlı		2	4				
45	KIZILIRMAK	Yukarıalagöz	2	12	1				
46	KIZILIRMAK	Korçullu			2				
47	MERKEZ	Aşağı Çavuş			2	1		1	
48	MERKEZ	Ahlat				3			
49	MERKEZ	Akören		6					
50	MERKEZ	Bayındır		1		5			
51	MERKEZ	Balıbağın(MTA)		1	1				
52	MERKEZ	Pehlivanlı				1		3	
53	MERKEZ	Aşağı Yanlar		7	3	1			
54	MERKEZ	Ağzıbüyük					2		
55	MERKEZ	Alica		2	2	1			
56	MERKEZ	Ovacık						2	
57	MERKEZ	Tüney		1		1	2		
58	MERKEZ	Dereçatı			2				
59	MERKEZ	Çırçır				1			
60	MERKEZ	Satıyüzü			1	2			
61	ŞABANÖZÜ	Ödek		20	10	2			
62	ŞABANÖZÜ	Çerçi				5			
63	ŞABANÖZÜ	Demirhasan		2	4	2			
64	ORTA	Dodurga Beldesi			7	3			
65	ORTA	Kırsakal			2				
66	ORTA	Sakarcaören					2		
67	ORTA	Karaağaç	1		1		1		
68	ORTA	Yenice		3					
69	ORTA	Hüyük				2			
70	ORTA	Sancar			9				
71	YAPRAKLI	Yaka				2			
72	YAPRAKLI	Kullar		26					
73	YAPRAKLI	Topuzsaray	8	5	4	3			
74	YAPRAKLI	Kayacık			2	2			

75	YAPRAKLI	Sazcağız			2				
76	YAPRAKLI	Akyazı				1			
		TOPLAM	59	150	162	5	36	25	4

Toplam :441

2010 YILI KÖYYOLLARINDA ÖZEL İDARE BÜTÇESİNDEN GERÇEKLEŞTİRİLEN MALZEMELİ BAKIM PROGRAMI



S. NO	PROJENİN ADI	YERİ	PROG. KM
		2010 Ö.İ. MALZEMELİ BAKIM (KUMLAMA) PROGRAMI	
1	MERKEZ	Dereçatı grup yolu	6
2	MERKEZ	Tüney köy yolu	2
3	MERKEZ	Çağabey - Ünür grp.köyyolu	2
4	MERKEZ	Hıdırlık	4
5	MERKEZ	İncik	1
6	MERKEZ	Alica	2
7	MERKEZ	Danabaşı-Başçoban mh.	2
8	MERKEZ	Danabaşı-Sarımehmet mh.	1
9	MERKEZ	Bayanpınar-Mehmetbey mh.	1
10	MERKEZ	Germece-Terme mh.	2
11	Bayramören	İncekaya-kavak köyyolu	3
12	Bayramören	Çayırçık köyyolu	1
13	Bayramören	Harmancık köyyolu	1
14	Bayramören	Hasanlar mah.köyyolu	1
15	Bayramören	Dereköy-Harmancık arası köyyolu	3
16	ÇERKEŞ	Dağçukurören-Bıldırcın Mah.	3
17	ÇERKEŞ	Türbaşı-Bıldırcinyurdu mah.	3
18	ÇERKEŞ	Kuzören köyyolu	1
19	ÇERKEŞ	Dikenli köy yolu	3
20	ÇERKEŞ	Bozcaarmut köyyolu	4

21	KORGUN	Yolkaya köy içi	0,5
22	KORGUN	Kayçıvi köy içi	0,5
23	ORTA	Sancar köy içi	1
24	ŞABANÖZÜ	Çaparkayı oluklu mah.	2
25	ŞABANÖZÜ	Kamış köyiçi	1
26	KIZILIRMAK	Saraycık köyyolu	0,5
27	KIZILIRMAK	Yeniyapan köy yolu	1
28	YAPRAKLI	Çerçiçamı mah.köyyolu	1
29	YAPRAKLI	Tuluözü Mah.	1
30	YAPRAKLI	Yabanlı Söğütlü köyyolu	5
31	YAPRAKLI	Gürmeç	4
		MALZEMELİ BAKIM GENEL TOPLAM	64

2010 YILI KÖY YOLLARINDA ÖZEL İDARE BÜTÇESİNDEN GERÇEKLEŞTİRİLEN MALZEMELİ BAKIM PROGRAMI

S. NO	PROJENİN ADI	YERİ	PROG. KM
GREYDERLİ BAKIM EK PROGRAMI			
1	MERKEZ	İy.İlt.Karadayı-Çatalelma Ky.	18
2	MERKEZ	İy.İlt.Hasakça-Bayındır-Küçüküklü-Çayırpınar grp.ky.ilt.	19
3	MERKEZ	Grp.Ky.İlt.Satıyüzü-Beşdut-İncik İl.Hd.	20
4	MERKEZ	Esentepe mah.İlt.Ovacık-Ağzıbüyük-Yeşilyurt	51
5	MERKEZ	Ky.İlt.Aş.Çavuş-Yk.Çavuş-Dereçatı	12
6	MERKEZ	Dy.İlt.Eldivan İlçe Snr.	3
7	MERKEZ	Grp.Ky.İlt.Kızılırmak İlçe Sınırı	1,6
8	MERKEZ	Ky.İlt.Paşaköy	1
9	MERKEZ	İy.İlt.Dutağaç	7,5
10	MERKEZ	Ky.İlt.Değim	2,3
11	MERKEZ	Grp.Ky.İlt.Alaçat-Haydar Mah.	7
12	MERKEZ	Grp.Ky.Kuzu Ky.	0,5
13	MERKEZ	Dy.İlt.Tüney Ky.	2
14	MERKEZ	Dy.İlt.İnandık-Pınarözü	4
15	MERKEZ	Dy.İlt.Akören	3,5
16	MERKEZ	İy.İlt.Aş.Yanlar	1
17	MERKEZ	Dy.İlt.Konak	0,5
18	MERKEZ	Dy.İlt.Aş.Pelitözü	1
19	MERKEZ	Ky.İlt.Alanpınar	1,4
20	MERKEZ	Dy.İlt.Germecce	2
21	MERKEZ	Ky.İlt.İnaç	1,4
22	MERKEZ	Grp.Ky.İlt.Ünür	7,4
23	MERKEZ	Grp.Ky.İlt.Çağabey	4,4
24	MERKEZ	Grp.Ky.İlt.Çivi	2
25	MERKEZ	Ky.İlt.Demirci mah.	0,5
26	MERKEZ	Grp.Ky.İlt.Külburun mah.	1,2
27	MERKEZ	Grp.Ky.İlt.Balıbağ	1,7
28	MERKEZ	İy.İlt.Tuzlu	2,2
29	MERKEZ	Mrk.İlt.İçyenice	3,5
30	MERKEZ	Grp.Ky.İlt.Dede mah.	2,4
31	MERKEZ	Grp.Ky.İlt.Çırçır	1,3
32	MERKEZ	Dy.İlt.Yk.Pelitözü İlçe Hd.	4
33	MERKEZ	Dy.İlt.Balıca mah.	1,5
34	MERKEZ	Ky.İlt.Doğantepe	1,6
35	MERKEZ	Dy.İlt.Deliklikaya Mah.	1,2
36	MERKEZ	Ky.İlt.İğdecik	0,5
37	MERKEZ	Grp.Ky.İlt.Hacıömer Mah.	1
38	MERKEZ	Ky.İlt.Alıca-Kızılırmak İlçe Hd.	9,2

39	MERKEZ	Ky.İlt.Yk.Mah.	1,4
40	MERKEZ	Grp.Ky.İlt.Altınlı	4,7
41	MERKEZ	Grp.Ky.İlt.Pehlivanlı	5,4
42	MERKEZ	Merkez İlt.Hıdırlık	4
		1. SAYFA TOPLAM	221
S. NO	PROJENİN ADI	YERİ	PROG. KM
		<u>GREYDERLİ BAKIM EK PROGRAMI</u>	
43	MERKEZ	Ky.İlt.Ahlat	7
44	MERKEZ	Ky.İlt.Terne	3,2
45	MERKEZ	Ky.İlt.Yeniyapan	2
46	MERKEZ	Dy.İlt.Aş.Yendoğan-Yk.Yenidoğan	11,4
47	MERKEZ	Ky.İlt.Başeğmez	10,4
48	MERKEZ	Dy.İlt.Karakışla mah.	2
49	MERKEZ	Grp.Ky.İlt.Başçoban	2,5
50	MERKEZ	Yeşilyurt Grp.Ky.İlt.Danabaşı-Sarimehmet	9,4
51	MERKEZ	Grp.Ky.İlt.Karaçiceli	2
52	MERKEZ	Germece Ky.İlt.Terne Mah.	5
53	MERKEZ	Dy.İlt.Eldivan İlçe hd.	1,3
54	ATK.	İlçe Mrk.İlt.Hüyük-Kızılbrik-Kükürt	17
55	ATK.	Dy.İlt.Bozkuş	0,3
56	ATK.	Dy.İlt.Çardaklı	1
57	ATK.	Dy.İlt.Budakpınar-Kuz-Eyüpözü	10
58	ATK.	Atkaracalar İlt.Demirli	2,8
59	ATK.	Ky.İlt.Kıran-Kolavlağı	2
60	ATK.	Dy.İlt.Susuz	2,8
61	ATK.	Ky.İlt.Zevdeş Ky.İlt.	4
62	ATK.	Dy.İlt.İlipınar	3,4
63	ATK.	Ky.İlt.Kadıgil-Yakalı-Dere-Bayramören İlç.Sn.	4
64	ATK.	Grp.Ky.İlt.Demirciler	2
65	ATK.	Grp.Ky.İlt.Tutçuyolu Mah.	1
66	ATK.	Ky.İlt.İlçe hd.	0,6
67	B.ÖREN	ilçe İlt.Yurtpınar-Erenler-Yazıören-Y.oğlu-üçgazi	14
68	B.ÖREN	Grp.Ky.İlt.Hacılar-Karakuzu-Dere-Dahanlar-Yukarı	9
69	B.ÖREN	Ç.bağ-Oluklu-Aş.Ötedağ-İ.kaya-Kavak-YaylaTe.	26
70	B.ÖREN	Çerkeş İlçe İlt.Kavak Ky.İlt.	18
71	B.ÖREN	İy.İlt.Oymaağaç-Harmancık	22,7
72	B.ÖREN	Bayramören İlt.Sarıkaya Grp.Ky.İlt.	12,6
73	B.ÖREN	Harmancık Ky.İlt.KavakGrp.Ky.İlt.	10
74	B.ÖREN	Grp.Ky.İlt.Boğazkaya-Koçlu-Feriz	14,7
75	B.ÖREN	Ky.İlt.Dolaşlar	1,2
76	B.ÖREN	Ky.İlt.Aş.Mah.	0,6
77	B.ÖREN	Ky.İlt.Karataş	2
78	B.ÖREN	Ky.İlt.Doğancı-Yukarı mah.	0,7
79	B.ÖREN	Ky.İlt.Aş.Mah.	1
80	B.ÖREN	Ky.İlt.Sarıkaya	0,6
81	B.ÖREN	İy.İlt.Aş.Mah.	1
82	B.ÖREN	Ky.İlt.Ekincik	1,4
83	B.ÖREN	Ky.İlt.Alıç-Akseki	2,8
84	B.ÖREN	Ky.İlt.Pirinçli	1,5
		2 SAYFA TOPLAM	247



S. NO	PROJENİN ADI	YERİ	PROG. KM
<u>GREYDERLİ BAKIM EK PROGRAMI</u>			
85	B.ÖREN	Grp.Ky.İlt.Yk.Mah.Dereköy	2
86	B.ÖREN	Ky.İlt.Kum Mah.	2,2
87	B.ÖREN	Ky.İlt.Ova	4,6
88	B.ÖREN	Ky.İlt.Sazak-Sazak-Gökçeoluk	5
89	B.ÖREN	İlçe İlt.Akgüney-Atlaracalar İlçe Snr.	9
90	B.ÖREN	Ky.İlt.Ecik	3,2
91	B.ÖREN	Ky.İlt.Karabük Mah.	8,3
92	B.ÖREN	Ky.İlt.Karaoluk Ky.	8
93	B.ÖREN	Ky.İlt.Kavakdibi	4,2
94	B.ÖREN	Ky.İlt.Topçu	0,7
95	B.ÖREN	Ky.İlt.S.oluk-Çamd.-İmatlar-G.çukuru-Dere- Ky.İlt.	8
96	B.ÖREN	Göynükçukuru Ky.İlt.Yayla Mah.	5
97	B.ÖREN	Ky.İlt.Kışla-Atkaracalar İlçe hd.	1,2
98	ÇERKEŞ	Dy.İlt.Karamustafa-Yalaközü-Hacılar İy.İlt.	19,4
99	ÇERKEŞ	Ky.İlt.Kiremitçi-Akhasan	5
100	ÇERKEŞ	Ky.İlt.İnceğez-Avşar	6,7
101	ÇERKEŞ	Dy.İlt.Kadıköy-Dikenli	8
102	ÇERKEŞ	Ky.İlt.Dodurga-Karacahüyük Grp.Ky.İlt.	9
103	ÇERKEŞ	İlçe İlt.Örenköy-Yakuplar	9
104	ÇERKEŞ	Dy.İlt.Aydınlı-Akbaş-Tohumlar-Taşanlar İlt.	25
105	ÇERKEŞ	Dy.İlt.Ahırlar	11
106	ÇERKEŞ	Dy.İlt.Gelikovacık-Kabak-Uluköy Grp.Ky.İlt.	28
107	ÇERKEŞ	Kabak Ky.İlt.Yusufoğlu-Kuzören Ky.İlt.	14
108	ÇERKEŞ	Kavak Grp.Ky.İlt.Karabük İl Hd.	22
109	ÇERKEŞ	Dy.İlt.Kadıözü	2,6
110	ÇERKEŞ	Dy.İlt.Aliözü	3

111	ÇERKEŞ	Dy.İlt.Şeyhdoğan	4
112	ÇERKEŞ	Dy.İlt.Bayındır	2
113	ÇERKEŞ	İy.İlt.Yoncalı	1,6
114	ÇERKEŞ	İy.İlt.Yumaklı	1,5
115	ÇERKEŞ	Ky.İlt.Çalciören	1,4
116	ÇERKEŞ	Ky.İlt.Çakmak	1,4
117	ÇERKEŞ	Ky.İlt.Ahur Ky.İlt.	2,6
118	ÇERKEŞ	Ky.İlt.Örencik Mah.	0,5
119	ÇERKEŞ	Dy.İlt.Bozoğlu Ky.İlt.	3,3
120	ÇERKEŞ	Ky.İlt.Cedime Mah.	1
121	ÇERKEŞ	Ky.İlt.Ömerler Mah.	0,5
122	ÇERKEŞ	ky.ilt.Abdullar Mah.	1
123	ÇERKEŞ	Ky.İlt.Fındıcak Yk.Mah.Ky.İlt.	7,4
124	ÇERKEŞ	Ky.İlt.Aş.Mah.Aş.Bıldırcın	9
125	ÇERKEŞ	Ky.İlt.Coroğlu Mah.	0,3
126	ÇERKEŞ	Yakuplar Ky.İlt.Dereyayla Mah.	3
		3 SAYFA TOPLAM	265

S. NO	PROJENİN ADI	YERİ	PROG. KM
		GREYDERLİ BAKIM EK PROGRAMI	
127	ÇERKEŞ	Ky.İlt.Türbaşı-Dağçukurören	5
128	ÇERKEŞ	Dy.İlt.Yeniköy-Yk.Mah.	2
129	ÇERKEŞ	Dy.İlt.Göynükçukuru-Bölükören İlt.	5
130	ÇERKEŞ	Dy.İlt.Çördük Yk.	2
131	ÇERKEŞ	İy.İlt.Kısaç	4,3
132	ÇERKEŞ	Ky.İlt.Yeşilören Mah.	6
133	ÇERKEŞ	Dy.İlt.Kuzdere-Dere Mah.	4,3
134	ÇERKEŞ	Dy.İlt.Kürüz.	2
135	ÇERKEŞ	İy.İlt.Bozcaarmut	5,7
136	ÇERKEŞ	İy.İlt.İlca	1,2
137	ÇERKEŞ	Ky.İlt.Dağlı Mah.	7,5
138	ÇERKEŞ	Dy.İlt.Bedil	1,5
139	ÇERKEŞ	Ky.İlt.Örenli	1,4
140	ÇERKEŞ	Ky.İlt.Kışla İlçe Hd.	1
141	ÇERKEŞ	Ky.İlt.Beymelik	0,6
142	ÇERKEŞ	Ky.İlt.Nahıllar	1
143	ÇERKEŞ	Ky.İlt.Gökçeler	1,5
144	ÇERKEŞ	Ky.İlt.Eymür Mah.	3,3
145	ÇERKEŞ	ky.İlt.Göçük mah.	1
146	ÇERKEŞ	Ky.İlt.Meydan Ky.	2,5
147	ÇERKEŞ	Ky.İlt.Çaylı-Yürük Mah.	3,3
148	ÇERKEŞ	Ky.İlt.Yıprak Ky.İlt.	1,6
149	ÇERKEŞ	Ky.İlt.Karaşar-Aş.Mahalle	3
150	ÇERKEŞ	Ky.İlt.Güven	0,6
151	ÇERKEŞ	Ky.İlt.Bey Mah.	2,6
152	ÇERKEŞ	Tohumlar İlt.Kirenözü	3
153	ÇERKEŞ	Bozoğlu Grp.Ky.İlt.Ova Mah.	4
154	ÇERKEŞ	Ky.İlt.Karakoca-Yürük Ky.İlt.	8,7
155	ÇERKEŞ	Uluköy Ky.İlt.Yürük Ky.İlt.	7,5
156	ÇERKEŞ	İy.İlt.Karaköçek-Çömlekci-Yalnızca	7
157	ÇERKEŞ	İy.İlt.Ağaca-Saraycık-Boyuncak	4,6
158	ÇERKEŞ	İy.İlt.Halkaoğlu	3,2
159	ÇERKEŞ	Ky.İlt.Karaağaç-Belkavak	2,6
160	ELDİVAN	İy.İlt.Çiftlik-Akçalı	6,4
161	ELDİVAN	Merkez İlç.Hd.Gölezkayı-Elmacı Ky.	9
162	ELDİVAN	Grp.Ky.İlt.Kç.Hacıbey-H.kayı-Hisarcık Mrk İlç.Hud.	24
163	ELDİVAN	Eldivan İlt.Gölezkayı İlt.	4,3

164	ELDIVAN	Eldivan ilçe çıkışı Saray İy.İlt.	1
165	ELDIVAN	Ky.İlt.Çukuröz	2,7
166	ELDIVAN	ky.ilt.Sarıtarla	2,4
167	ELDIVAN	GrpKy.İlt.Seydiköy	5
168	ELDIVAN	Ky.İlt.Ötegeçe Mah.	2,7
4 SAYFA TOPLAM			168

S NO	PROJENİN ADI	YERİ	PROG. KM
GREYDERLİ BAKIM EK PROGRAMI			
169	ELDIVAN	Kç.Hacıbey Ky.İlt.By.Hacıbey-Pınarözü Ky.İlt	5
170	ELDIVAN	Ky.İlt.Sarıçay Mah.	4
171	ELDIVAN	Grp.Ky.İlt.Elmacı-Kç.Hacıbey Ky.İlt.	5,4
172	ELDIVAN	Ky.İlt.Gömene Mah.	8,6
173	ELDIVAN	İlç.Hd.İlt.Bağevşleri-Kç.Hacıbey	4
174	ELDIVAN	Grp.Ky.İlt.Yığıntı	1,2
175	ELDIVAN	Grp.Ky.İlt.Akbulut	5
176	ELDIVAN	Oğlaklı grp.ky.ilt.ilçe hd.	3,6
177	ILGAZ	İlçe İlt.Belsöğüt-Aş.Bozan-Yk.Bozan-Seki	9
178	ILGAZ	Dy.İlt.Yaylaören-Eskice-Kırışlar-İkikavak İlt.	17
179	ILGAZ	Dy.İlt.Cendere-Hacıhasan-Sazak-Arpayeri	10
180	ILGAZ	Dy.İlt.Çatak Grp.Ky.İlt.	25
181	ILGAZ	İlçe İlt.Çaltıpınar-Ödemiş-Okçular	13
182	ILGAZ	Dy.İlt.Satılar-Kurmalar-Beyköy-Saraycık	7,5
183	ILGAZ	Dy.İlt.Ericek-Şeyhyunus	5
184	ILGAZ	Dy.İlt.Yenidemirciler-Süleymanhacılar	6,3
185	ILGAZ	Dy.İlt.Kale-Bozatlı	6,5
186	ILGAZ	Dy.İlt.Kuyupınar	1
187	ILGAZ	Dy.İlt.Gaziler	1,4
188	ILGAZ	Dy.İlt.Kuşçayırı	1,4
189	ILGAZ	Dy.İlt.Ömerler	0,6
190	ILGAZ	Grp.Ky.İlt.Danişment	0,4
191	ILGAZ	Grp.Ky.İlt.Serçeler	1,3
192	ILGAZ	Dy.İlt.Onaç	0,4
193	ILGAZ	Dy.İlt.Mırtacı	1,4
194	ILGAZ	Dy.İlt.Başaraz	3,4
195	ILGAZ	İy.İlt.Yk.Meydan	6,6
196	ILGAZ	Dy.İlt.Sarmaşık	5,5
197	ILGAZ	Dy.İlt.Bükçük	1,4
198	ILGAZ	Dy.İlt.Yuvasaray	1,4
199	ILGAZ	Ky.İlt.Ayvacı-Kuzgece Mah.	2
200	ILGAZ	Dy.İlt.Donayşe-Değirmendere mah.	5
201	ILGAZ	Ky.İlt.Aş.Meydan	1
202	ILGAZ	Dy.İlt.Kıymık-Eksik-Yukarı mah.	5,4
203	ILGAZ	Dy.İlt.Cömert Aş.Mah.	9
204	ILGAZ	Ky.İlt.Yuvademirciler	1,4
205	ILGAZ	Dy.İlt.Yalaycık	1
206	ILGAZ	Sazak Ky.İlt.Güney mah.	0,2
207	ILGAZ	Dy.İlt.Ericek- İllisilik	18,5
208	ILGAZ	Dy.İlt.Mesutören	1,6
209	ILGAZ	Dy.İlt.Başdibek	2,2
210	ILGAZ	Dy.İlt.Kavaklı-Kızılıprik	10
5 SAYFA TOPLAM			220

S. NO	PROJENİN ADI	YERİ	PROG. KM
GREYDERLİ BAKIM EK PROĞRAMI			
211	ILGAZ	Dy.İlt.Kızılsın Ky.İlt.	3
212	ILGAZ	Dy.İlt.Yerkuyu	2,4
213	ILGAZ	Dy.İlt.Aktaş	2
214	ILGAZ	Ky.İlt.Sağırlar	3
215	ILGAZ	Ky.İlt.Güney-Aşıklar Ky.İlt.	6
216	ILGAZ	Ky.İlt.Terzi-Gökçeyazı-Mehmetler	5
217	ILGAZ	Ky.İlt.Alibey-Aş.Mah.	1
218	ILGAZ	Ky.İlt.Alibey-Aş.Mah.	0,3
219	ILGAZ	Ky.İlt.Bahadun	1
220	ILGAZ	Dy.İlt.Yenicebucura-Söğütçük	5,6
221	ILGAZ	Ky.İlt.Kayı	1
222	ILGAZ	Ky.İlt.Alıç-Türbe	2,5
223	ILGAZ	Ky.İlt.Akçaören-Gökçeyazı	1
224	ILGAZ	Ky.İlt.Balcı-Güney	12,3
225	ILGAZ	Ky.İlt.Kışla Mah.	2
226	ILGAZ	Yk.Bozan Ky.İlt.Mülazımoğlu Mah.	1,4
227	ILGAZ	Ky.İlt.Aş.Dere Ky.	0,6
228	ILGAZ	Ky.İlt.Yk.Dere	4,6
229	ILGAZ	Ky.İlt.Yazı köy	0,5
230	ILGAZ	Ky.İlt.Okçular-Aş.Mah.	1
231	K.IRMAK	İy.İlt.Kavlaklı-Sakarca-Karamürsel-İy.İlt.	15
232	K.IRMAK	İy.İlt.Güneykışla-Kuzeykışla Ky.İlt.	6
233	K.IRMAK	İy.İlt.T.Alagöz-By.Bahçeli-Kç.Bah.-Karadibek	11,2
234	K.IRMAK	Ky.İlt.Karallı-Kahyalı İy.İlt.	18
235	K.IRMAK	İly.İlt.Bayanpınar-Merkez İlçe Hd.	6,3
236	K.IRMAK	İly.İlt.Aş.Alagöz	1
237	K.IRMAK	İy.İlt.Yk.Alagöz	3,7
238	K.IRMAK	İy.İlt.Aş.Ovacık	2,2
239	K.IRMAK	İy.İlt.Yeniyapan	1
240	K.IRMAK	İy.İlt.Kapaklı-(Yk.Kazbekir)	1
241	K.IRMAK	İlç.İlt.Kemallı	3,4
242	K.IRMAK	İy.İlt.Korçullu	2,7
243	K.IRMAK	İy.İlt.Karaömer	2
244	K.IRMAK	Ky.İlt.Saraycık	1
245	K.IRMAK	Ky.İlt.Hallaçlı	3
246	K.IRMAK	Ky.İlt.Cacıklar	10
247	K.IRMAK	İy.İlt.Mehmetbey	1
248	KORGUN	Korgun İlt.Buğay-Kayıçıvi-Yolkaya-Maruf	14
249	KORGUN	Dy.İlt.Gümüşdöven-Karatekin	6,2
250	KORGUN	Dy.İlt.Karatepe	3
251	KORGUN	Ky.İlt.Çukurören	4
252	KORGUN	Ky.İlt.İldızım-Yayla mah.	7
6 SAYFA TOPLAM			179

S. NO	PROJENİN ADI	YERİ	PROG. KM
GREYDERLİ BAKIM EK PROĞRAMI			
253	KORGUN	Dy.İlt.Dikenli-Batıbeli Mah.	8
254	KORGUN	Dy.İlt.İkiçam-Naldöken mah.	7,5
255	KORGUN	Kayıçıvi İlt.Pazaryeri Mah.	5,5
256	KURŞLU	İy.İlt.Köpürtü-Kapaklı-Taşkaracalar-Dumanlı	26
257	KURŞLU	Dy.İlt.Eskiahır-Yenimahalle-Göllüce	5
258	KURŞLU	Ky.İlt.Dağören-Demirciören-Yayla mah.İlç.Hd	25
259	KURŞLU	Dy.İlt.Hacımuslu	5,4

260	KURŞLU	Dy.İlt.Sivricek	3
261	KURŞLU	Ky.İlt.Çavundur	3
262	KURŞLU	Dy.İlt.Sumucak	1
263	KURŞLU	Dy.İlt.Kızılcı	1
264	KURŞLU	Dy.İlt.Bereket	2,5
265	KURŞLU	iy.İlt.Madenli	1
266	KURŞLU	İy.İlt.Çukurca	1,4
267	KURŞLU	İy.İlt.Yeşilöz	3
268	KURŞLU	Dy.İlt.Ağılıöz	2
269	KURŞLU	İy.İlt.Uzunoğlu	0,2
270	KURŞLU	Dy.İlt.Dağtarla	2
271	KURŞLU	İy.İlt.Başovacık	3,3
272	KURŞLU	İy.İlt.Pınarcık	1,3
273	KURŞLU	İy.İlt.Ekinli	0,6
274	KURŞLU	Dy.İlt.Yamukören	4
275	KURŞLU	İy.İlt.Sarıalan	5,6
276	ORTA	İlçe İlt.Yaylakent-Kayısağır-Kayılar-Özlu	21,6
277	ORTA	İy.İlt.Büğdüz-Hacıhasan-İnkilap Ky.İlt.	6
278	ORTA	Ky.İlt.Kısaç-Elden-Büğren Ky.İlt.	10,5
279	ORTA	İy.İlt.Yuva-Dodurga-O.Bayındır-T.Bayındır- İl Hd.	15,6
280	ORTA	Ky.İlt.Kayıören-İncecik	10,5
281	ORTA	Ky.İlt.Kırsakal-Sancar-Doğanlar İlçe Hd.	12,5
282	ORTA	Grp.Ky.İlt.Kalfat	4
283	ORTA	Ky.İlt.Akçaören Mah.	7,5
284	ORTA	İy.İlt.Yenice	1,6
285	ORTA	İy.İlt.Hüyük Ky.İlt.	2
286	ORTA	Ky.İlt.Sakaeli	6
287	ORTA	Ky.İlt.Sakarcaören	1
288	ORTA	İy.İlt.Elmalık-Ankara İl Hd.	4,6
289	ORTA	Ky.İlt.Derebayındır	0,7
290	ORTA	Ky.İlt.Gökçeören	3
291	ORTA	İy.İlt.Salur Ky.İlt.	1
292	ORTA	Ky.İlt.Taşlıtarla Mah.	2
293	ORTA	Yaylakent İlt.İnkilap-Yeşilyurt	15,3
294	ORTA	İlç.İlt.Karaağaç Ky.	5,3
295	ORTA	Grp.Ky.İlt.Ortabayındır Y.Y.Y	3
296	Ş.ÖZÜ	İlç.İlt.Gürpınar-Kamış	11
297	Ş.ÖZÜ	İy.İlt.Gümerdiğin-Yeşilöz Mah.	14
298	Ş.ÖZÜ	İlç.İlt.Ödek-Gündoğmuş-Karahacı-Özbek-	25
299	Ş.ÖZÜ	İy.İlt.Bakırlı-Karakoçuş Ky.İlt.	5
300	Ş.ÖZÜ	İy.İlt.Çerçi	2
7 SAYFA TOPLAM			308

Ş. NO	PROJENİN ADI	YERİ	PROG. KM
GREYDERLİ BAKIM EK PROGRAMI			
301	Ş. ÖZÜ	Ödek.Grp.ky.İlt.Demirsahan Mah.	3
302	Ş. ÖZÜ	İy.İlt.Kurtsivrisi Mah.	3
303	Ş. ÖZÜ	İy.İlt.Bulduk-Aş.Mah.	0,5
304	Ş. ÖZÜ	İy.İlt.Çapar Ky.İlt.	2,4
305	Ş. ÖZÜ	Ky.İlt.Mart Ky.	11
306	Ş. ÖZÜ	İy.İlt.Kutluşar	1,4
307	Ş. ÖZÜ	İy.İlt.Çaparkayı-Kayapınar Mah.	9
308	Ş. ÖZÜ	İy.İlt.Göldağı	1,7

309	Ş.ÖZÜ	Ky.İlt.Sırkılı Ky.	5,3
310	Ş.ÖZÜ	Çaparkayı İlt.Oluklu Mah.	2
311	Ş.ÖZÜ	İy.İlt.Kç.Yakalı	6
312	Ş.ÖZÜ	Ky.İlt.By.Yakalı	3
313	Ş.ÖZÜ	Ky.İlt.Kamış Y.Y.Y	2
314	Ş.ÖZÜ	Ödek kyy.ilt.Ankara il hud.	7,6
315	YAPRKLİ	İlçe İlt.Kavak-Yk.Öz-Müsellim Grp.Ky.İlt.	25,3
316	YAPRKLİ	Müsellim Grp.Ky.İlt.Ovacık-Mumcular	23
317	YAPRKLİ	Müsellim Grp.Ky.İlt.Tatlıpınar-Kaymaz	5
318	YAPRKLİ	İy.İlt.T.saray-B.Akseki-Kayacık-Y.bağ-Subaşı	27
319	YAPRKLİ	Ky.İlt.Ayva Köyü	6,3
320	YAPRKLİ	Müsellim Ky.İlt.Ovacık-Mumcular	19
321	YAPRKLİ	İy.İlt.Akyazı	4,5
322	YAPRKLİ	Ky.İlt.Kıvçak	2
323	YAPRKLİ	Ky.İlt.Doğanbey Köyü	1
324	YAPRKLİ	Ky.İlt.Yenice köy	1,4
325	YAPRKLİ	Ky.İlt.Balıbdık Köyü	1
326	YAPRKLİ	Ky.İlt.Ayseki-Pirgayıp	6
327	YAPRKLİ	Ky.İlt.İğdir	0,7
328	YAPRKLİ	Ky.İlt.Yaka	0,8
329	YAPRKLİ	Ky.İlt.Yeşilyayla	1,3
330	YAPRKLİ	Müsellim Grp.Ky.İlt.Davutlar-Saraycık Mah.	4
331	YAPRKLİ	Ky.İlt.Bademçayı	1
332	YAPRKLİ	Ky.İlt.Mansurlu	0,4
333	YAPRKLİ	Ky.Aş.Öz	0,5
334	YAPRKLİ	Ky.İlt.Gökçeözü	2
335	YAPRKLİ	Müsellim İlt.Kerimler Mah.	0,3
336	YAPRKLİ	İy.İlt.Karacaözü Ky.İlt.	9
337	YAPRKLİ	Ky.İlt.Buğay	5,5
338	YAPRKLİ	Ky.İlt.Sarıkaya	3,7
339	YAPRKLİ	Ky.İlt.Kayapa Mah.	0,4
340	YAPRKLİ	Ky.İlt.Hacıali Mah.	0,3
341	YAPRKLİ	Ky.İlt.Kılıçlı-Çiçek Köyü	1
342	YAPRKLİ	Ky.İlt.Ceritler-Çerçiçamı mah.Ky.İlt.	2,8
343	YAPRKLİ	Ky.İlt.Göçmenler Mah.Ky.İlt.	0,4
344	YAPRKLİ	Ky.İlt.Sofuoğlu köyü	1
345	YAPRKLİ	Yamaçbağ Ky.İlt.Yabanlı Ky.İlt.	2,5
346	YAPRKLİ	Ky.İlt.Yabanlı-Söğütçük-Gürmeç	14
347	YAPRKLİ	Ky.İlt.Kirliakça	5
348	YAPRKLİ	Zekeriya Ky.İlt.	4,5
349	YAPRKLİ	Ky.İlt.İkizören İlt.	7,4
350	YAPRKLİ	Ky.İlt.Kışlacık mah.	1,5
351	YAPRKLİ	Ky.İlt.Çevrecik	0,6
352	YAPRKLİ	Ky.İlt.Müsellim-H.Faki-Belibedir-Düzenkara-İl.Hd.	13,4
353	YAPRKLİ	İy.İlt.Yakadere	7,3
354	YAPRKLİ	Düzenkara Ky.İlt.Tuluözü	2
355	YAPRKLİ	Müsellim Grp.Ky.İlt.Kullar	5
356	YAPRKLİ	Ky.İlt.Aş.Ayva mah.	1,5
		8 SAYFA TOPLAM	279
		GENEL TOPLAM	1886

KÖYDES

2010 Yılı içerisinde köy yolları alanında **Köydes** bütçesinden gerçekleştirilen çalışmalar aşağıda tablolar halinde verilmiştir.



S. NO	PROJENİN ADI	YERİ	PROG. KM	BİRİM FİYAT	KEŞİF BEDELİ
		2010 KÖYDES PROGRAMI			
		İ C M A L			
1		Onarım Programı	7,5 Km		90.000,00
2		Stabilize Programı	97 Km		766.000,00
3		Sanat Yapısı (Çeşitli çapta boru mt.)	6981 m		450.000,00
4		Kilitli Parke	43.050 m 2		994.531,00
5		1.ve 2.Kat Asfalt sathi kaplama	165 Km		3.692.600,00

2010 YILI KÖYYOLLARINDA KÖYDES BÜTÇESİNDEN GERÇEKLEŞTİRİLEN SANAT YAPILARI

S.No	İLÇE	PROJENİN ADI	PROG. KM	ÖDENEK	DÜŞÜNCELER
1	Merkez	Muhtelif Sanat Yapıları		163.000,00	Bitti
2	Merkez	Trafik İşaret ve Levha alımı		20.000,00	Devam ediyor
3	Bayramören	Karabük mah. Yaya köprüsü		10.000,00	P.Ç

4	Bayramören	Sanat yapısı	10.000,00	Devam ediyor
5	Bayramören	Kavak-Karabük mah.(İstinat duvarı yapımı)		Bitti
6	Çerkeş	Beymelik Köyü - 3*3*3 menfez	20.000,00	P.Ç
7	Yapraklı	Bademçayı Menfez Onarımı	10.000,00	Başlanmadı.
8	Merkez	Muhtelif Köyler	90.000,00	Bitti
9	Bayramören	Kavak - Karabük Mahallesi	15.000,00	Bitti
10	Ilgaz	Donayşe köprü genişletme	5.000,00	Bitti
11	Korgun	Alpsarı köyü istinat duvarı	30.000,00	Bitti
12	Orta	Hüyük Köyü - Köprü genişletme		Bitti
13	Şabanözü	Kurluşar - Köprü Yapımı	20.000,00	Bitti
14	Şabanözü	Çerçi - istinat duvarı	7.000,00	Bitti
15	Merkez	Trafik İşaret ve Levha alımı	50.000,00	Devam ediyor

2010 YILI KÖYYOLLARINDA KÖYDES BÜTÇESİNDEN GERÇEKLEŞTİRİLEN ONARIM PROGRAMI

S. NO	PROJE ADI YERİ		PROG. KM	ÖDENEK	DÜŞÜNCELER
	KÖYDES ONARIM PROGRAMI				
1	Merkez	Ovacık Grup Yolu	2	25.000,00	Başlanmadı.
2	Bayramören	Göynükören karakuzu arası	2	10.000,00	Bitti.
3	Ilgaz	Cendere - Sazak	0,5	10.000,00	Bitti.
4	Kurşunlu	Taşkaracalar Dumanlı grp yolu	3	45.000,00	Bitti.

2010 YILI KÖYYOLLARINDA KÖYDES BÜTÇESİNDEN GERÇEKLEŞTİRİLEN STABİLİZE PROGRAMI

NO	PROJE ADI YERİ		PROG. KM	ÖDENEK	DÜŞÜNCELER
	KÖYDES STABİLİZE PROG.				
1	Bayramören	Sazak - Gökçeoluk Mah.	5	35.000,00	Bitti
2	Bayramören	Çakırbağ-Oluklu-İncekaya-Kavak	2	14.000,00	Bitti
3	Bayramören	Dereköy	3	21.000,00	Bitti
4	Bayramören	Topçu - Ova - Karabük İl Hd.	2	14.000,00	Bitti
5	Bayramören	Akgüney	3	21.000,00	Bitti
6	Ilgaz	Çatak	2	14.000,00	Bitti
7	Kurşunlu	Ky.İlt.Demirciören-Sünürlü ky.İlç.Hd	3	21.000,00	Bitti
8	Şabanözü	Ky.İlt.Sırlıklı Ky.	5	20.000,00	P.Ç.
9	Yapraklı	Belibedir - Düzenkara	3	21.000,00	Bitti

10	Merkez	Ovacık Grup Yolu	2	10.000,00	Bitti
11	Atkaracalar	Ilıpınar-Çardaklı	3	30.000,00	Bitti
12	Bayramören	Göynükören karakuzu arası	2	15.000,00	Bitti
13	Bayramören	Feriz	1	10.000,00	Bitti
14	Bayramören	Göynükören Yayla mah.yolu	1	10.000,00	Bitti
15	Çerkeş	Göynükçukuru-Yeşilören	6	50.000,00	Bitti
16	Çerkeş	Kısaç/Bozcaarmut	6		Bitti
17	Çerkeş	Dağçukurören/Bıldırın mah.	8		Bitti
18	Kurşunlu	Taşkaracalar Dumanlı grp yolu	6	200.000,00	Bitti
19	Orta	Orta-Kırsakal - Sancar - Doğanlar	6	230.000,00	Bitti
20	Şabanözü	Demirsahan	3	30.000,00	Bitti
		TOPLAM	97	766.000,00	

**2010 YILI KÖYYOLLARINDA KÖYDES BÜTÇESİNDEN GERÇEKLEŞTİRİLEN
1. VE 2. KAT ASFALT SATHİ KAPLAMA PROGRAMI**



S.NO	PROJE ADI YERİ		PROG. KM	ÖDENEK	DÜŞÜNCELER
	KÖYDES 1.VE 2. KAT ASFALT SATHİ KAPLAMA PROG.				
1	Merkez	Karadayı - Çatalelma Gr. Yolu	17	300.000,00	Bitti
2	Atkaracalar	Budakpınar - Eyüpözü, yakalı Çatalı	4	75.000,00	Bitti
3	Çerkeş	Kiremitçi - Çömlekçi	2	34.000,00	Bitti
4	Çerkeş	Yalıözü - Hacılar	2	34.000,00	Bitti
5	Çerkeş	Dağçukurören	5	85.000,00	Bitti
6	Çerkeş	Halkaoğlu - Saraycık	2	34.000,00	Bitti
7	Çerkeş	Örenköy - Yakuplar	2	34.000,00	Bitti
8	Çerkeş	Kabak Gr. Yolu	2	34.000,00	Bitti

**2010 YILI KÖYYOLLARINDA KÖYDES BÜTÇESİNDEN GERÇEKLEŞTİRİLEN
TAŞYOL İMALATI**



S. NO	PROJE ADI YERİ		PROG. KM	ÖDENEK	DÜŞÜNCELER
	KÖYDES EK PROGRAMI				
1	Kızılırmak	Kavlaklı - Sakarca - Karamürsel	4	234.531,00	Bitti.
2	Orta	Kırsakal - Sancar - Doğanlar	5	350.000,00	Devam Ediyor
3	Atkaracalar	Ilıpınar	1	20.000,00	Bitti
4	Atkaracalar	Eyüpözü	1	20.000,00	Bitti
5	Eldivan	Sarayköy	1	20.000,00	Bitti
6	Eldivan	Gölezkayı	1	40.000,00	Bitti
7	Eldivan	Sarayköy (Ek Program)	1	4.000,00	Bitti
8	Ilgaz	Kızılibrik	1	30.000,00	Bitti
9	Ilgaz	Kise	1	5.000,00	Bitti
10	Kızılırmak	Kavlaklı-Karamürsel yolu	3	270.000,00	Devam Ediyor
11	Korgun	Maruf	1	15.000,00	Başlamadı
12	Kurşunlu	Sünürlü	1	9.350,00	Bitti
13	Orta	Doğanlar	1	2.500,00	Bitti
14	Şabanözü	Mart	1	30.000,00	Bitti
		TOPLAM	23	1.050.381,00	

2010 YILI İL ÖZEL İDARESİNCE GERÇEKLEŞTİRİLEN KÖY İÇME SUYU ÇALIŞMALARI



İlimiz 2010 yılı Özel İdaresi Köye Yönelik Hizmetler Müdürlüğü limit içme suyu programında yer alan **75 adet onarım** ve **11 adet yeni iş** olmak üzere yıl sonu itibariyle toplam **86 adet işin** ikmali tamamlanmış olup, tesislerin onarımı ile birlikte yenilenmesi çalışmalarımız eksiksiz olarak bitirilmiştir. Söz konusu programdaki **86 adet işe 32001 Metre Pvc boru, 4400 Metre P.E. (Polietilen Boru) , 83,900 ton çimento ile muhtelif fitinks (bağlantı parçaları)** verilerek kırsal kesimlerde yaşayan vatandaşlarımız ile haneleri sağlıklı ve yeterli miktarda içme suyuna kavuşturulmuştur.

Bu işlere ise İdaremiz tarafından toplam **194.811,06 TL.** harcama yapılmış olup, bu esnadaki çalışmalarımızın köylere dağılımı aşağıya çıkarılmıştır.

<u>İLÇESİ</u>	<u>İDARECE VERİLEN MALZEMELER</u>	<u>İDARE YRD.</u>	<u>AÇIKLAMALAR</u>
MERKEZ			
Karadayı	450 mt. Ø 50/63-10 Pvc Boru	3.843,70	800 mt. Kanalizasyon onarımı ve köprü geçişi yapıldı.Bitti.
Alica	90 mt. Ø 65/75-10 Pvc Boru 260 mt. Ø 80/90-10 Pvc Boru 240 mt. Ø 50/63-10 Pvc Boru	4.665,83	1360 mt. Kanalizasyon onarımı yapıldı.Bitti.
Konak	100 mt. Ø 50-10 P.E. Boru	342,58	100 mt. Selden zarar gören yerin onarımı yapıldı.Bitti.
Ahlat	342 mt. Ø 80/90-10 Pvc Boru	2.245,38	342 mt. Heyelandan zarar gören yerin onarımı yapıldı.Bitti.
Paşa	2,5 Ton Çimento	273,59	2,5 Ton çimento ile depo ve çeşme onarımı

Ovacık	996 mt. Ø 25/32-10Pvc Boru	1.209,17	yapıldı.Bitti. 996 mt. Pvc boru ile depo tahliyesinden akan su okul bahçesine verilerek değerlendirildi. Bitti.
Başegmez	2,5 Ton Çimento 300 Mt. Ø 50-10 P.E Boru	273,59	300 mt.P.E. boru, 2,5 ton çimento ile dere yatağında meydana gelen arızalar onarıldı.Bitti.
Orman Fakültesi	200 Mt. Kazı Yapıldı.	1.328,31	Ağaçlandırma sahasına kazıcı kepçe vererek ripperleme yapıldı.Bitti.
Değim	500 Mt. Ø 50-10 P.E. Boru	1.712,88	500 mt. Pvc boru verildi.İsale hattı onarımı yapıldı.Bitti.
Beşdut	600 Mt. Ø 50/63-10 Pvc Boru	2.055,46	600 mt. Pvc boru ile kanalizasyon onarımı yapıldı bitti.
Tüney	24 Mt. Ø 110/125-10 Pvc Boru	785,93	24 mt. Boru ve fitinks malzemesi ile köyün deposunun şebeke düğüm 1 noktasından kullanımı sağlandı bitti.



İLÇESİ İDARECE VERİLEN MALZEMELER İDARE YRD. AÇIKLAMALAR

ATKARACALAR

İl pı nar çimento ile	1,750 Ton Çimento	250,71	1,750 Ton
depo sı va ve şapları			

yařıldı Bitti.			
Budakpınar	2,750 Ton imento	341,12	2,750 Ton
imento ile			
depo sıva ve řapları			
yařıldı Bitti.			
Üyük	2,500 Ton imento	359,44	2,500 Ton
imento ile			
depo sıva ve řapları			
yařıldı Bitti.			
Eyüpözü	2,000 Ton imento		291,28
2,000 Ton imento ile			
depo sıva ve řapları			
yařıldı Bitti.			
Yakalı	1,500 Ton imento	219,91	1,500 Ton
imento ile			
depo sıva ve řapları			
yařıldı Bitti.			
Kızılıbrık	2,250 Ton imento	1.707,99	
2,250 Ton imento ile			
depo sıva ve řapları			
yařıldı Bitti.			
Kükürt	2,500 Ton imento	348,57	2,500 Ton
imento ile			
depo sıva ve řapları			
yařıldı Bitti.			
Demirli	1,500 Ton imento	870,17	1,500 Ton
imento,			
	180 mt. Pvc boru ile,kaptaj		

180 Mt. Ø 50/63-10 Pvc Boru

ve depo-sı va şapları

yapıldı Bitti.

Bozkuş 2,000 Ton Çimento 291,28 1,750 Ton
çimento ile

depo sı va ve şapları

yapıldı Bitti.

İLÇESİ **İDARECE VERİLEN MALZEMELER** **İDARE YRD.** **AÇIKLAMALAR**

BAYRAMÖREN

Oluklu-Karaoluk 300 Mt. Ø 50/63-10 Pvc boru 1.066,11 300 mt. Boru ile
Karaoluk mahallesinin şebeke arızaları yapıldı Bitti.

Dereköy 198 Mt. Ø 50/63-10 Pvc boru 2.056,29 198 mt. Boru,3,000 ton çimento ile köy şebekesi yapıldı Bitti.

3,000 Ton Çimento, Fitinks Mlz.

Koçlu 450 Mt. Ø 50/63-10 Pvc boru 1.577,26 450 mt. Boru ile kanalizasyon çalışmalarında meydana gelen arızalar yapıldı bitti.

Aluç Akseki 204 Mt. Ø 32/40-10 Pvc boru 2.025,08 348 mt. Boru ile yeni yapılan depo bağlantısı tamamlandı bitti.

144 Mt. Ø 80/90-10 Pvc Boru Fitinks Mlz.

Kavak 300 Mt. Ø 65/75-10 Pvc boru 850,00 300 mt. Boru ile kanalizasyon şebeke onarımı yapıldı bitti.

Alabalık Çiftliği 700 Mt. Ø 50-10 P.E. Boru 2.270,52 700 mt. Boru ile yeni bir kaynağın drenaj edilerek tesise getirilmesi sağlandı bitti.

İLÇESİ **İDARECE VERİLEN MALZEMELER** **İDARE YRD.** **AÇIKLAMALAR**

ÇERKEŞ

Beymelik-Kışla Mh. 800 mt. Ø 50-10 P.E. Boru 2.740,61 800 mt. Boru ile köy deposuna yeni kaynaktan ilave su getirildi bitti.

Hacılar 6,500 Ton Çimento 834,30 6,500 ton çimento ile depo siva ve çatlakları onarıldı bitti.

Türbaşı 498 mt. Ø 50/63-10 PVC Boru 1.747,20 498 mt. Boru ile depo tahliyesinden

Şihdoğan-Eymür	234 mt. Ø 40/50-10 PVC Boru	531,45	akan su uygun bir alana tahliye edildi bitti. 234 mt. Boru ile depoya yeni su bağlantısı yapıldı bitti.
Yumaklı	4,000 Ton Çimento	516,77	4,000 ton çimento ile depo manevra odası ve köy içi çeşmelerinin onarımı yapıldı bitti.
Kuzdere	3,000 Ton Çimento	422,46	3,000 ton çimento ile depo ve kaptaj onarımı ile 3 adet su oluğu yapıldı bitti.
Bayındır	366 mt. Ø 50/63-10 PVC Boru	2.781,65	366 mt. Boru ile kanalizasyondan dolayı arızalı kısım onarıldı bitti.
Avşar	348 mt. Ø 50/63-10 PVC Boru	1.242,66	348 mt. Boru ile kırılan isale hattı borularının onarımı yapıldı bitti.
Göynükçukuru	498 mt. Ø 50/63-10 PVC Boru	2.410,01	564 mt. Boru ile şebekeli içme suyu tesisinin arızaları onarıldı bitti.
Kısaç	66 mt. Ø 80/90-10 PVC Boru 1000 mt. Ø 25/32-10 PVC Boru	1.224,74	1000 mt. Boru ile mezarlık alanına su getirildi, 3 ayrı noktaya drenaj yapıldı bitti.
Kısaç-Bozcaarmut	400 mt. Ø 40/50-10 PVC Boru	854,66	400 mt. Boru ile drenaj alanı yenilemesi yapıldı ve isale hattına bağlandı bitti.
Dağçukurören	150 mt. İsale Kazısı, 50 mt. Drenaj	664,15	150 mt. Kazı, 50 mt.'lik drenaj yapıldı bitti.
Ağaca	210 mt. Ø 50/63-10 PVC Boru ve fitinks	863,78	210 mt. Boru ile kanalizasyon çalışması sırasında oluşan arızalar yapıldı bitti.
Aliözü	480 mt. Ø 50/63-10 PVC Boru	863,78	480 mt. Boru ile kanalizasyon çalışması sırasında oluşan arızalar yapıldı bitti.
Güzelyurt	2 km. İsale hattı kazısı	4.384,50	2 km.'lik isale hattı kazı ve dolgusu yapıldı bitti.

<u>İLÇESİ</u>	<u>İDARECE VERİLEN MALZEMELER</u>	<u>İDARE YRD.</u>	<u>AÇIKLAMALAR</u>
ELDİVAN			
Hisarcıkayı	84 mt. Ø 50/63-10 PVC Boru	303,72	84 mt. Boru ile heyelandan dolayı şebekede oluşan arıza yapıldı bitti.
Akbulut-Hisarcık-	10,250 Ton Çimento	1.121,70	10,250 ton çimento ile 11 köyün deposunun onarımları tamamlandı bitti.
Hisarcıkayı-By.Hacıbey- Kç.Hacıbey-Elmacı-Gölez- Gölezkayı-Oğlaklı-Çukuröz ve Çiftlik Köyleri			
Saray	246 Mt. Ø 80/90-10 Pvc Boru	1.576,23	246 mt. Boru ile 150 mt. Drenaj yapılarak isale hattı yenilemesi yapıldı bitti.
Oğlaklı	250 mt. Ø 50/63-10 PVC Boru	2.968,52	250 mt. Boru ile 150 mt. Drenaj kazısı yapıldı isale hattı yenilemesi yapıldı bitti.
Akçalı	2450 mt. Ø 50/63-10 PVC Boru	10.047,82	2600 mt. Boru ile kanalizasyon ve Yeni Yerleşim Yerleri şebeke inşaatı yapıldı bitti.
By.Hacıbey	120 mt. Ø 65/75-10 PVC Boru 30 mt. Ø 80/90-10 PVC Boru 360 mt. Ø 50/63-10 PVC Boru	1.233,27	360 mt. Boru ile şebeke onarımı yapıldı bitti.

<u>İLÇESİ</u>	<u>İDARECE VERİLEN MALZEMELER</u>	<u>İDARE YRD.</u>	<u>AÇIKLAMALAR</u>
ILGAZ			
İkikavak	498 mt. Ø 50/63-10 PVC Boru	1.652,37	498 mt. Boru ile su ilavesi yapıldı bitti.
Söğütcük	492 mt. Ø 50/63-10 PVC Boru	1.721,48	492 mt. Boru ile kanalizasyondan dolayı meydana gelen arızalar yapıldı bitti.
Orman İşletme Müd.	500 mt. Ø 32/40-10 PVC Boru	1.330,45	500 mt. Boru ile yangın kulesine su götürüldü bitti.
Yerkuyu	300 mt. Ø 50/63-10 PVC Boru 460 mt. Ø 65/75-10 PVC Boru	3.070,96	760 mt. Boru ile şebeke hattı borularının tamirati yapıldı bitti.
Şeyhyunus	486 mt. Ø 50/63-10 PVC Boru	1.684,95	486 mt. Boru ile

Çatak	500 mt. Ø 40/50-10 PVC Boru	1.074,52	kırılan köy içme suyu şebeke hattı borularının tamirati yapıldı bitti. 500 mt. Boru ile kırılan isale hattı borularının tamirati yapıldı bitti.
-------	-----------------------------	----------	--

<u>İLÇESİ</u>	<u>İDARECE VERİLEN MALZEMELER</u>	<u>İDARE YRD.</u>	<u>AÇIKLAMALAR</u>
---------------	-----------------------------------	-------------------	--------------------

KIZILIRMAK

Yk.Alagöz	810 mt. Ø 50/63-10 PVC Boru 1900 mt. Ø 80/90-10 PVC Boru	15.226,74	2710 mt. Boru ile 2 depo ile şebeke arasındaki isale hattı döşendi. İlave şebeke yapıldı, köydeki arızalar yapıldı bitti.
Aş.Alagöz	798 mt. Ø 50/63-10 PVC Boru	2.886,11	798 mt. Boru ile yeni yerleşim yerine ilave şebeke yapıldı bitti.
Hacılar	300 mt. Ø 65/75-10 PVC Boru	1.541,59	300 mt. Boru ile kanalizasyon çalışmalarından dolayı meydana gelen arızalar yapıldı bitti.
Karamürsel	436 mt. Ø 50/63-10 PVC Boru	1.663,21	436 mt. Boru ile köye şebeke ilavesi yapıldı bitti.
Tepealagöz	450 mt. Ø 50/63-10 PVC Boru	1.541,59	450 mt. Boru ile kanalizasyondan çalışmasından meydana gelen arıza onarımı yapıldı bitti.
Hallaçlı	180 mt. Ø 50/63-10 PVC Boru	616,64	180 mt. Boru ile kanalizasyondan çalışmasından meydana gelen arıza onarımı yapıldı bitti.
Saraycık Grb.	300 mt. Ø 50-10 P.E. Boru	995,37	300 mt. Boru ile ana isale-depo arası zarar gören kısmın onarımı yapıldı bitti.
Kavlaklı	300 mt. Ø 50/63-10 PVC Boru	995,37	300 mt. Boru ile yeni yerleşim yerlerine şebeke ilavesi yapıldı bitti.

<u>İLÇESİ</u>	<u>İDARECE VERİLEN MALZEMELER</u>	<u>İDARE YRD.</u>	<u>AÇIKLAMALAR</u>
---------------	-----------------------------------	-------------------	--------------------

Kayıçivi	405 mt. Ø 50/63-10 PVC Boru	2.356,11	555 mt. Boru ile
----------	-----------------------------	----------	------------------

	150 mt. Ø 80/90-10 PVC Boru		köyün iki depo arasının birleştirilmesi sağlandı bitti.
Maruf	10,000 Ton Çimento	1.094,34	10,000 ton çimento ile ilave içme suyu için logar ve dere geçidi yapıldı bitti.
Karatepe	2056 mt. Ø 50/63-10 PVC Boru	8.170,28	2206 mt. Boru ile yeni yapılan içme suyu deposu ve şebeke bağlantısı yapıldı bitti.
	150 mt. Ø 80/90-10 PVC Boru		

İLÇESİ İDARECE VERİLEN MALZEMELER İDARE YRD. AÇIKLAMALAR

KURŞUNLU

Yeşilöz	1,500 Ton Çimento 0,030 Kğ. Ø 8'lik İnce Demir	1.062,99	120 mt. Boru, 1,500 ton çimento, 0,030 kğ. İnce demirle 50 mt. Lik drenaj Yapılarak toplama odasına su ilavesi Yapıldı bitti.
Bereket	4,500 Ton Çimento	573,75	4,000 Ton çimento ile içme suyu deposu ve çeşmelerin onarımı yapıldı.
Çaylıca	2,500 Ton Çimento, Fitinks Mlz.	1.074,72	2,500 Ton çimento ile mevcut deponun tamirati yapıldı bitti.
Kapaklı	2,500 Ton Çimento	273,59	2,500 Ton çimento ile içme suyu depo tamirati ve depo dolgusu yapıldı bitti.
Eskiahır	270 Mt. Ø 65/75-10 Pvc Boru 732 Mt. Ø 50/63-10 Pvc Boru 0,900 Ton Çimento, Fitinks Mlz.	4.894,09	1002 mt. Boru,0,900 ton çimento ve fitinks mlz. İle Y.Yerleşim Yerinin şebeke hattının İki bölüm halinde çalışması sağlandı bitti.
Hocahasan	100 Mt. Drenaj Kazısı	783,48	100 mt. Drenaj yapılarak 0,100 Lt/sn. su elde edildi hatta bağlantı yapıldı bitti.
Köpürlü	198 mt. Ø 50/63-10 PVC Boru	1.219,40	270 mt. Boru ile kanalizasyon şebeke onarımı yapıldı bitti.
Çavundur Beldesi	72 mt. Ø 80/90-10 PVC Boru 2 Km. Kazı Dolgu	4.148,98	2 km. İsale hattı kazı ve dolgu çalışması yapıldı bitti.
Sivricek	200 Mt. Drenaj Kazısı	3.168,83	200 mt. Drenaj yenilemesi kazısı

yapıldı
bitti.

<u>İLÇESİ</u>	<u>İDARECE VERİLEN MALZEMELER</u>	<u>İDARE YRD.</u>	<u>AÇIKLAMALAR</u>
ORTA			
Salur	2,500 Ton Çimento	273,59	2,500 ton çimento ile içme suyu depo depo tamirati yapıldı bitti.
Derebayındır	1500 Mt. Ø 50/63-10 PVC Boru	5.257,59	1500 mt. Boru ile içme suyu şebekesi yenilendi bitti.
Hasanhacı-Büğdüz-	3600 Mt. İsale Hattı Kazısı	21.943,90	3600 mt. İsale hattı değişimi için kazı ve
Salur Grubu Köyleri	1500 Mt.Ø 80/90-10 PVC Boru		dolgu çalışması yapıldı bitti. Ayrıca 1500 mt. Boru ile de isale hattı değişimi yapıldı bitti.

<u>İLÇESİ</u>	<u>İDARECE VERİLEN MALZEMELER</u>	<u>İDARE YRD.</u>	<u>AÇIKLAMALAR</u>
ŞABANÖZÜ			
Kamış	7,000 Mt. Kazı Dolgu	14.207,39	7,000 Mt. İlave içme suyu için kazı ve dolgu çalışması yapıldı bitti.

<u>İLÇESİ</u>	<u>İDARECE VERİLEN MALZEMELER</u>	<u>İDARE YRD.</u>	<u>AÇIKLAMALAR</u>
YAPRAKLI			
Bugay	200 Mt. Ø 50/63-10 Pvc Boru	705,45	200 mt. Boru ile kazı yapılarak yeni yapılan hanelere su verildi bitti.
Müsellim	4,000 Ton Çimento	1.822,69	684 mt. Boru ve 4,000 ton çimento ile Depodan artan fazla su köy çeşmesine götürüldü ve deponun tamiri yapıldı bitti.
	498 Mt. Ø 25/32-10 Pvc Boru		
	186 Mt. Ø 50/63-10 Pvc Boru		
Subaşı	5000 Ton Çimento	575,48	5,000 çimento ile deponun sızdırmaları ve çatlarının onarımı yapıldı bitti.
Sofuoğlu	390 Mt. Ø 25/32-10 Pvc Boru	488,20	390 mt. Boru ile depoya fazla gelen suyun

Kayacık	108 Mt. Ø 50/63-10 Pvc Boru	383,57	depodan uygun bir yere uzaklaştırılması sağlandı bitti. 108 mt. Boru ile kanalizasyon çalışmasından dolayı meydana gelen arızalar onarıldı bitti.
Yaka	910 Mt. Ø 50/63-10 Pvc Boru	3.023,87	910 mt. Boru ile kazı yapılarak Y.Yerleşim yerlerinin su alması sağlandı bitti.
Bademçay	90 Mt. Ø 50/63-10 Pvc Boru	328,89	90 mt. Boru ile kırılan şebeke borularının onarımı yapıldı bitti.
Tatlıpınar	920 Mt. Ø 50/63-10 Pvc Boru	3.177,34	920 mt. Boru ile kırılan şebeke borularının onarımı yapıldı bitti.
Aş.Öz	810 Mt. Ø 50/63-10 Pvc Boru	2.808,25	810 mt. Boru ile köyün yeni yerleşim yerinin şebekeli içme suyundan faydalanması sağlandı bitti.

KÖYDES 2010 Yılı İçmesuyu Yatırım Programı

PROGRA M	İLÇESİ	İŞ ADEDİ	PROJE YERİ (KÖY/BAĞLI)	NİTELİĞİ	ÖDENEĞİ	GERÇEKLEŞME
-------------	--------	-------------	--------------------------	----------	---------	-------------

	MERKEZ		Saraycık grb.	3.000 m. AÇB boru PVC ile değiştirilmesi	290.000,00	Bitti
	MERKEZ		Dutağaç köyü	Drenaj yenileme çalışması	10.000,00	Başlanamadı.
	MERKEZ		Saraycık Grubu	110 m. ilave isale hattı	220.000,00	Bitti
	MERKEZ		Ovacık	Depo tamiratı	5.000,00	Bitti
	MERKEZ TOPLAM	4			525.000,00	
	ATKARACALAR		Bozkuş köyü	Terfi tesisi yenileme çalışması	15.000,00	Bitti
EK	ATKARACALAR		Demirli	Güneş enerjili klorlama cihaz alımı	0,00	Bitti
EK	ATKARACALAR		Hüyük		0,00	Bitti
EK	ATKARACALAR		Kızılbırık		0,00	Bitti
EK	ATKARACALAR		Ilıpınar		0,00	Bitti
EK	ATKARACALAR		Budakpınar		0,00	Bitti
EK	ATKARACALAR		Eyüpözü		0,00	Bitti
	ATKARACALAR TOPLAM	7				15.000,00
	BAYRAMÖREN		Alıç-Akseki	Depo tamiratı	10.000,00	Bitti
	BAYRAMÖREN TOPLAM	1			10.000,00	
	ÇERKEŞ		Çalçören/Coroğlu Mahallesi	Şebeke ve depo inş.yapımı	20.000,00	Bitti
	ÇERKEŞ		Saraycık köyü	İsale hattı değişimi	15.000,00	Bitti
	ÇERKEŞ		Çaylı/Yörük Mahallesi	Şebeke ve depo inş.yapımı	20.000,00	Bitti
	ÇERKEŞ		Yeşilöz köyü	Terfili içmesuyu tesis inş.	15.000,00	Bitti
EK	ÇERKEŞ		Güzelyurt	Boru değişimi	0,00	Bitti
EK	ÇERKEŞ		Kadıözü	Güneş enerjili klorlama cihaz alımı	0,00	Bitti
EK	ÇERKEŞ		Bedil		0,00	Bitti
EK	ÇERKEŞ		Aydınlar		0,00	Bitti
EK	ÇERKEŞ		Yalıözü		0,00	Bitti
EK	ÇERKEŞ		Güzelyurt		0,00	Bitti
EK	ÇERKEŞ		Yakuplar		0,00	Bitti
EK	ÇERKEŞ		Karga		0,00	Bitti
EK	ÇERKEŞ		Kadıköy		0,00	Bitti
EK	ÇERKEŞ		Hacılar		0,00	Bitti
EK	ÇERKEŞ		Göynükçukuru		0,00	Bitti
EK	ÇERKEŞ		Saraycık		0,00	Bitti
EK	ÇERKEŞ		Örenköy		0,00	Bitti
	ÇERKEŞ TOPLAM	17				70.000,00
	ELDİVAN		Hisarcıkayı köyü	Yeni su araştırması	25.000,00	Bitti
	ELDİVAN		Çiftlik köyü	İlave içmesuyu inş.	18.000,00	Bitti
	ELDİVAN		Oğlaklı köyü	İsale hattı değişimi	10.000,00	Bitti
EK	ELDİVAN		Akçalı	Kaynak islah çalışması	0,00	Bitti
EK	ELDİVAN		Çukuröz	Kaynak islah çalışması	0,00	Bitti
EK	ELDİVAN		16 köyün tamamı	Güneş enerjili klorlama cihaz alımı	0,00	Bitti
EK	ELDİVAN		Kç.hacıbey	Şebeke boru değişimi 2000 m.	0,00	Bitti

	ELDİVAN TOPLAM	7			53.000,00	
	ILGAZ		Kuyupınar köyü	Terfi hattı boru değişimi	25.000,00	Bitti
	ILGAZ		Şeyhyunus grb.	İsale hattı değişimi ve katodik koruma yapılması	80.000,00	Bitti
	ILGAZ		Belören	Şebeke hattı tamirâtı	25.000,00	Bitti
	ILGAZ		Muhtelif Köyler	Depo İnşaatları	30.000,00	Bitti
	ILGAZ TOPLAM	4			160.000,00	
	KIZILIRMAK		Muhtelif Köyler	Depo İnşaatları	30.000,00	Devam ediyor.
EK	KIZILIRMAK		Muhtelif köyler	Depo tamiratları	0,00	Bitti
	KIZILIRMAK TOPLAM	2			30.000,00	
	KORGUN		Muhtelif köyler	Depo tamirâtı ve klorlama cihaz alımı	20.000,00	Bitti
	KORGUN TOPLAM	1			20.000,00	
	KURŞUNLU		Göllüce köyü	İlave içmesuyu inş.(yeterlis su çıkmadı)	25.000,00	Bitti
	KURŞUNLU		Muhtelif Köyler	Klorlama Cihaz Alımı	7.500,00	Devam ediyor.
EK	KURŞUNLU		Eskiahır	Sondaj çalışması	0,00	Bitti
EK	KURŞUNLU		Sünürlü	Depo onarımı	0,00	Bitti
EK	KURŞUNLU		Sumucak	Terfi hattı bağlantısı	0,00	Bitti
EK	KURŞUNLU		Yeşilöz	Drenaj ve kapitaj yapımı	0,00	Bitti
EK	KURŞUNLU		Muhtelif köyler	klor alımı ve muh.işler	0,00	Bitti
	KURŞUNLU TOPLAM	7			32.500,00	
	ORTA		Hasanhacı-Büğdüz-Salur köyleri	İsale hattı değişimi	40.000,00	Bitti
	ORTA		Derebayındır	Depo yapımı	35.000,00	Bitti
	ORTA		Kısaç	Depo tamirâtı	5.000,00	Bitti
EK	ORTA		Hüyük	İlave içmesuyu	0,00	Bitti
EK	ORTA		Elden	Şebeke bakım-onarım	0,00	Bitti
	ORTA TOPLAM	5			80.000,00	
	ŞABANÖZÜ		Büyükyakalı köyü	Terfili içmesuyu tesis inş.	25.000,00	Bitti
	ŞABANÖZÜ		Karahacı köyü	Enerji Nakil Hattı (E.N.H) inş.	30.000,00	Bitti
	ŞABANÖZÜ		Gündoğmuş/Sırlıklı Mahallesi	Terfili içmesuyu tesis inş.	17.000,00	Bitti
	ŞABANÖZÜ		Muhtelif Köyler	Klorlama Cihaz Alımı	7.500,00	Bitti
EK	ŞABANÖZÜ		Özbek	Dalgıç pompa arızası yapımı	0,00	Bitti
EK	ŞABANÖZÜ		Karahacı	İçmesuyu hattı arıza yapımı	0,00	Bitti
EK	ŞABANÖZÜ		Muhtelif köyler	Elk.klor cihazı bağlatı yapımı	0,00	Bitti
	ŞABANÖZÜ TOPLAM	7			79.500,00	
	YAPRAKLI		Buluca köyü	Terfili içmesuyu tesis inş.	25.000,00	Bitti
	YAPRAKLI TOPLAM	1			25.000,00	
	GENEL TOPLAM	63			1.100.000,00	

BİTEN : 60
DEVAM EDEN : 3



ÇANKIRI İLİ ÖZEL İDARESİ 2010 YILI TARIMSAL FALİYETLER

S.N	İŞİN YERİ ADI		HARCANAN ÖDENEK	MALZEMENİN CİNSİ	AMACI VE SULAMAYA AÇILAN SAHA (Da)	AÇIKLAMA
1	ATKARACALAR	Çardaklı	1.089,14	Çimento	--	sulama tesisi bakım onarım

2	BAYRAMÖREN	Oymaağaç	544,57	Çimento	1 adet	sulama kanalı+his çeşmesi bakım onarım
3	BAYRAMÖREN	Yusufoğlu	5.070,00	açb boru	25	sulama tesisi
4	BAYRAMÖREN	Aliç-Akseki	2.439,24	Çimento+açb boru	--	sulama tesisi bakım onarım
5	BAYRAMÖREN	Kaymakamlık	1.345,20	pvc boru	1 adet	his çeşmesi
6	BAYRAMÖREN	İncekaya	2.690,40	pvc boru	25	sulama tesisi
7	BAYRAMÖREN	Merkez	2.010,00	pvc boru	--	sulama tesisi bakım onarım
8	ÇERKEŞ	Şeyhdoğan	1.298,00	pvc boru	1 adet	his çeşmesi
9	ELDİVAN	Akçalı	1.295,88	çimento demir	1 adet	his çeşmesi+sulama göleti
10	ELDİVAN	Sarıtarla	272,29	çimento	1 adet	his çeşmesi
11	ELDİVAN	Hisarcikkayı	1.520,08	pvc boru	--	sulama tesisi bakım onarım
12	ELDİVAN	Yk.Yanlar	544,57	çimento	--	sulama tesisi bakım onarım
13	ELDİVAN	Oğlaklı	259,60	pvc boru	1 adet	his çeşmesi
14	ILGAZ	Yuvasaray	2.007,49	çimento	50	sulama tesisi
15	ILGAZ	Kıyısın	169,00	açb boru	--	sulama tesisi bakım onarım
16	ILGAZ	Söğütçük	820,99	çimento+pvc boru	1 adet	his çeşmesi
17	KIZILIRMAK	Yk. Alagöz	280,00	pvc boru	--	his çeşmesi bakım onarım
18	KIZILIRMAK	Saraycık	272,29	çimento	--	<u>his çeşmesi bakım onarım</u>
19	KIZILIRMAK	Aş. Alagöz	272,29	çimento	1 adet	his çeşmesi
20	KORGUN	Yolkaya	544,57	çimento	2 adet	his çeşmesi
21	KURŞUNLU	Göllüce	9.912,80	çimento	--	his havuzu
22	KURŞUNLU	Demirciören	484,87	çimento	--	sulama tesisi bakım onarım
23	KURŞUNLU	Kızılca	326,00	çimento	--	sulama tesisi bakım onarım
24	KURŞUNLU	Sivricek	544,57	çimento	2 adet	his çeşmesi
25	KURŞUNLU	Hacimuslu	1.953,73	çimento+pvc boru	--	his çeşmesi bakım onarım
26	KURŞUNLU	Çukurca	217,83	çimento	--	sulama tesisi bakım onarım
27	MERKEZ	Ağzıbüyük	4.414,09	çimento+pvc boru	--	his çeşmesi bakım onarım
28	MERKEZ	Akçavakıf	6.102,25	vana	--	sulama tesisi bakım onarım
29	MERKEZ	Alanpınar	1.103,30	pvc boru	--	sulama tesisi bakım onarım
30	MERKEZ	Altınlı	354,00	pvc boru	--	his çeşmesi bakım onarım

S.N	İŞİN YERİ ADI		HARCANAN ÖDENEK	MALZEMENİN CİNSİ	AMACI VE SULAMAYA AÇILAN SAHA (Da)	AÇIKLAMA
31	MERKEZ	Aş. Çavuş	272,29	çimento	1 adet	his çeşmesi
32	MERKEZ	Aş. Yanlar	803,29	çimento+pvc boru	--	his çeşmesi bakım onarım
33	MERKEZ	Çağabey	544,57	çimento	2 adet	his çeşmesi
34	MERKEZ	Çırçır	755,20	pvc boru	--	his çeşmesi bakım onarım
35	MERKEZ	İnandık	6.154,29	pvc boru	--	his çeşmesi bakım onarım
36	MERKEZ	Germece	738,57	çimento+pvc boru	2 adet	his çeşmesi
37	MERKEZ	Tuzlu	1.089,14	çimento	10	sulam havuzu
38	MERKEZ	Tüney	11.559,59	çimento	1000	sulama tesisi
39	MERKEZ	Yk. Çavuş	805,00	pvc boru	--	his çeşmesi bakım onarım
40	MERKEZ	Paşaköy	6.031,70	açb-triplekz boru	--	sulama tesisi bakım onarım
41	MERKEZ	Ayan	589,41	tripleks boru	--	sulama tesisi bakım onarım
42	MERKEZ	Satıyüzü	2.708,10	pvc boru	1 adet	his çeşmesi
43	MERKEZ	Kuzuköy	2.219,29	çimento+pvc boru	--	his çeşmesi bakım onarım
44	MERKEZ	Dereçatı	1.000,05	pvc boru	--	his çeşmesi bakım onarım
45	MERKEZ	Danabaş	501,50	pvc boru	1 adet	his çeşmesi
46	ORTA	Özlu beldesi	544,57	çimento	--	sulama tesisi bakım onarım
47	MERKEZ	Akören	1.375,29	tripleks boru	--	sulama tesisi bakım onarım
48	ŞABANÖZÜ	Çaparkayı	272,29	çimento	1 adet	his çeşmesi
49	ŞABANÖZÜ	Gündoğmuş	272,29	çimento	1 adet	his çeşmesi
50	YAPRAKLI	Ayseki	653,48	çimento	--	sulama tesisi bakım onarım
51	YAPRAKLI	Kullar	381,20	çimento	--	sulama tesisi bakım onarım
52	YAPRAKLI	Merkez	1.960,45	çimento	50	sulama kanalı
53	YAPRAKLI	Tatlıpınar	490,15	çimento	--	sulama tesisi bakım onarım
54	YAPRAKLI	Yüklü	247,00	pvc boru	--	his çeşmesi bakım onarım
55	YAPRAKLI	Zekeriya	767,27	çimento+pvc boru	1 adet	his çeşmesi
56	YAPRAKLI	Kaymaz	2.900,74	çimento+pvc boru	1 adet	his çeşmesi
57	YAPRAKLI	Kıvçak	1.718,70	çimento+pvc boru	--	his çeşmesi bakım onarım
58	YAPRAKLI	Akyazı	544,57	çimento	--	his çeşmesi bakım onarım

59	YAPRAKLI	Ovacık	2.219,29	çimento+pvc boru	1 adet	his çeşmesi
60	YAPRAKLI	Sazcağız	1.180,00	pvc boru	--	his çeşmesi bakım onarım
61	YAPRAKLI	Topuzsaray	272,29	çimento	1 adet	his çeşmesi
1	ORTA	KAYIÖREN	17000	Müd. İmkanları İle	750/250	His göleti yapılması
2	ORTA	MERKEZ	40000	Müd. İmkanları İle	700/--	His göleti yapılması
3	YAPRAKLI	OVACIK	50000	Müd. İmkanları İle	462/320	His göleti yapılması
4	ELDIVAN	AKÇALI	55000	Müd,imkanları ile	--	Sulama Göleti



TARIMSAL HİZMETLER MÜDÜRLÜĞÜ 2010 YILI İŞ MAKİNASI ÇALIŞMALARI

S.N	İLÇESİ	KÖYÜ	YAPILAN İŞİN CİNSİ	YAP. İŞİN MİK.(metre)
1	Bayramören	Dereköy	havuz yeri açılması	
2	Bayramören	Merkez	sulama kanalı temizliği	3.000
3	Bayramören	Yusufoğlu	sulama kanalı güzergahı	700
4	Bayramören	Yusufoğlu	sulama kanalı güzergahı+açılması	150
5	Eldivan	Akçalı	HİS çeşmesi için drenaj+isale	1.350
6	Eldivan	Hisarcikkayı	dolu savak açılması	
7	İlgaz	Arpayeri	sulama havuzu dolgusu	
8	İlgaz	Çeltikbaşı	mezarlık işi	
9	İlgaz	Sarmaşık	sulama kanalı temizliği	3.500
10	İlgaz	Yerkuyu	sulama kanalı temizliği	16.000
11	İlgaz	Sağırlar	sulama kanalı temizliği	150
12	Kızılırmak	Aş..Alagöz	sulama kanalı temizliği	8.000
13	Kızılırmak	Hacılar	sulama kanalı temizliği	4.000
14	Kızılırmak	Hacılar	sulama kanalı temizliği	
15	Kızılırmak	Kapaklı	sulama kanalı temizliği	9.000
16	Kızılırmak	Yk.Alagöz	sulama kanalı temizliği	13.000
17	Kızılırmak	Yk.Alagöz	HİS çeşmesi isale hattı+iç.suyu	500
18	Kızılırmak	Yk.Alagöz	Drenaj	6.000
19	Kurşunlu	Göllüce	istinat duvarı kazısı	1.500
20	Kurşunlu	Göllüce	istinat duvarı dolgusu	200
21	Kurşunlu	Kızılca	kanal güzergahı+BENT	500
22	Kurşunlu	Sumucak	BENT+ kanal açılması	500
23	Merkez	Alanpınar	sifon kazısı	150
24	Merkez	Alıca	sulama kanalı temizliği	14.000
25	Merkez	Alıca	selden dolayı 2. kez bent tutuldu	
26	Merkez	Bozkır	bent tutulması	bent
27	Merkez	Bozkır	sulama kanalı temizliği	500
28	Merkez	Bozkır	bent tutulması	
29	Merkez	Çatalelma	sulama kanalı temizliği	15.000
30	Merkez	Çatalelma	sulama kanalı temizliği+bent tutuldu	2.000
31	Merkez	Çatalelma	3.kez bent tutuldu.	
32	Merkez	Dede	sulama kanalı temizliği	11.000
33	Merkez	Dereçatı	bent tutulması- dolgu	5
34	Merkez	Germece	2 drenaj+his çeşmesi hattı	300
35	Merkez	Germece	sulama kanalı temizliği	12.000
36	Merkez	İçyenice	bent tutulması	3
37	Merkez	İçyenice	bent tutulması	2
38	Merkez	İçyenice	selden dolayı 3.kez bent tutuldu.	
39	Merkez	İçyenice	afet nedeniyle yıkılan benin tutulması	2
40	Merkez	İnanç	mezarlık ve HİS çeşmesi	1.000
41	Merkez	İnanç	sulama kanalı temizliği	2.000
42	Merkez	Karadayı	sulama kanalı temizliği ve açılması	20.000

43	Merkez	Karadayı	bent tutulması ve kanal onarımı	500
44	Merkez	Karadayı	bent tutulması ve kanal onarımı+sel	150
45	Merkez	Konak	sulama kanalı temizliği	1.500
46	Merkez	Satıyüzü	sulama kanalı temizliği ve açılması	4.000
47	Merkez	Satıyüzü	sulama kanalı temizliği	750
48	Merkez	Tuzlu	sulama kanalı temizliği	3.000
49	Merkez	Tüney	sulama kanalı temizliği	2.000
			SAYFA TOPLAMI	157.912

TARIMSAL HİZMETLER MÜDÜRLÜĞÜ 2010 YILI İŞ MAKİNASI ÇALIŞMALARI

S.N	İLÇESİ	KÖYÜ	YAPILAN İŞİN CİNSİ	YAP. İŞİN MİK.(metre)
			1. SAYFA TOPLAMI	157.912
51	Merkez	Tüney	bent tutulması	
52	Merkez	Tüney	Kanal güzergahı açtı	1.200
53	Merkez	Yk. Çavuş	sulama kanalı temizliği	500
54	Merkez	Yk. Çavuş	bent tutulması	5
55	Merkez	Yk. Çavuş	afet nedeniyle yıkılan benin tutulması	3
56	Yapraklı	Tatlıpınar	Afet nedeniyle drenaj yenilenmesi	250
57	Yapraklı	Kıvçak	dozer ile drenaj güzergahı açılması	1000
58	Yapraklı	Ovacık	His çeşmesi isale hattı açılması	1.500
				162.370

İNŞAAT İSKAN 2010 YILI FAALİYET RAPORU



İLLER BANKASI PROGRAMINDAN YAPILAN KANALİZASYON İŞLERİ

S.N	KÖYÜN ADI	ÖDENEĞİ	İHALE BEDELİ	ŞEBEKE	BACA	FOSSEBTİK	AÇIKLAMA
				MT	AD.	cinsi	
1	MERKEZ-OVACIK	75.357	123.000	7.800	205	1 AD. 1000 LİK	BİTTİ
2	MERKEZ-KARADAYI	74.000	72.059	6.071	147	1X1 150-1X1 500 LÜK	BİTTİ
3	ATKARACALAR-DEMİRLİ	74.000		2.500	65	1 AD.150 LİK	BİTTİ
4	ATKARACALAR-KIZILIBRIK		81.500	2.700	68	1 AD.150 LİK	BİTTİ
5	BAYRAMÖREN-ERENLER	74.000	36.435	2.348	70	1 AD.150 LİK	DEVAM EDİYOR
6	BAYRAMÖREN-KAVAK		28.569	1.750	45	1 AD.150 LİK	DEVAM EDİYOR
7	ÇERKEŞ-ALİÖZÜ	74.000		2.800	75	1 AD.150 LİK	BİTTİ
8	ÇERKEŞ -AĞACA		72.000	2.670	85	0	BİTTİ
9	ELDİVAN ELMACI	74.000		2.600	65	1 AD.250 LİK	BİTTİ
10	ELDİVAN -AKÇALI		65.000	1.500	47	1 AD.150 LİK	BİTTİ
11	ILGAZ-ÇÖREKÇİLER	74.000	90.500	5.021	153	1x1 150-2X1 250 LİK	DEVAM EDİYOR
12	ILGAZ -YERKUYU	84.000		2.252	54	1 AD.250 LİK	BİTTİ
13	ILGAZ -ŞEYHYUNUS		75.000	2.900	85	1 AD.150 LİK	BİTTİ
14	KIZILIRMAK-HACILAR	70.000		3.640	102	1 AD. 500 LÜK	BİTTİ
15	KIZILIRMAK – T.ALAGÖZ	101.000		3.850	90	1 AD.100-150 LİK	BİTTİ
16	KIZILIRMAK – HALLAÇLI		164.000	2.460	86	1 AD.250 LİK	BİTTİ
17	KURŞUNLU-KÖPÜRLÜ	50.000		2.500	73	1 AD.150 LİK	BİTTİ
18	KORGUN-KARATEPE	55.000	41.000	2.785	92	1 AD. 150 LİK	BİTTİ
19	ŞABANÖZÜ-KAMIŞ	74.000		2.800	88	1 AD. 250 LİK	BİTTİ
20	ŞABANÖZÜ-ÖZBEK		71.000	1.900	58	1 AD. 100 LÜK	BİTTİ
21	YAPRAKLI-TATLIPINAR	85.000		3.800	116	1 AD.250 LİK	BİTTİ
22	YAPRAKLI-KAYACIK			1.180	44	1 AD.150 LİK	BİTTİ

AFET İŞLERİ KANALİZASYON PROGRAMI

S.N	KÖYÜN ADI	ÖDENEĞİ	İHALE BEDELİ	ŞEBEKE	BACA	FOSSEBTİK	AÇIKLAMA
				MT	AD.	cinsi	
1	YAPRAKLI-BADEMÇAY	60.000	49.574	2.300	58	1 AD. 250 LİK	BİTTİ
2	ŞABANÖZÜ-GÜMERDİĞİN	51.974	267.000	300	10	1X1 250-1X1000	BAŞLAMADI

MERKEZ KÖYLERE HİZMET GÖTÜRME BİRLİĞİNCE YAPILAN KANALİZASYONLAR

S.N	KÖYÜN ADI	ÖDENEĞİ	İHALE BEDELİ	ŞEBEKE	BACA	FOSSEBTİK	AÇIKLAMA
				MT	BİTTİ	cinsi	
1	MERKEZ-SÜLEYMANLI	45.189	28.000	1.600	BİTTİ	1 AD. 250 LİK	BİTTİ
2	MERKEZ-İNAÇ	67.835	37.000	2.800	73	1 AD. 250 LİK	BİTTİ

İNŞAAT İSKAN BÜROSU KONTROLLÜĞÜNDE YAPTIRILAN İLAVE İŞLER

1	MERKEZ-ALAÇAT VE HAYDAR MH.		1 AD.250 LİK-1 AD.100'LÜK	BİTTİ
2	MERKEZ-BEŞDUT -İMAMUŞAĞI-CACA-MUTLUCA MH.	2.500	1 AD.250 LİK	BİTTİ
3	MERKEZ-HASAKÇA		1 AD.500 LÜK	DEVAM EDİYOR
4	ELDİVAN-BY.HACİBEY		3 AD.100 LÜK	BİTTİ
5	ILGAZ-SÖĞÜTCÜK		2 AD.100 LÜK	BİTTİ
6	ILGAZ-HACİHASAN		1 AD.250 LİK	BİTTİ
7	YAPRAKLI-İĞDİR	950	1 AD.100 LÜK	BİTTİ
8	ÇERKEŞ-BAYINDIR VE KÜRUZ MH.	2.250	100,150,250 LİK 1 ER ADET	BİTTİ
9	KURŞUNLU-ESKİAHIR	850	1 AD.250 LİK	BİTTİ
10	ÇERKEŞ-ÇAYLI	400		BİTTİ
11	BAYRAMÖREN-KOÇLU	4.500	1 AD.250 LİK	BİTTİ



İDAREMİZCE TEMİN EDİLEN MALZEMELERLE YAPILAN İŞLER LİSTESİ

			ÇİMENTO	DEMİR	Q 150 LİK	Q 200 LÜK	Açıklamalar
					BORU	BORU	
S.No	İlçesi	Köyün Adı	Ton	Ton	MT	MT	
1	Merkez	Beşdut			2700		2700 mt. boru kanalizasyon şebeke ilavesi inşaatında kullanılacak.
2	Merkez	Bayındır			75	50	125 mt. boru kanalizasyon onarımında kullanıldı.
3	Merkez	Satıyüzü			350		350 mt. boru kanalizasyon onarımında kullanılacak.
4	Merkez	Alaçat			59	200	200 mt. boru kanalizasyon şebeke ilavesi inşaatında kullanıldı.
5	Merkez	Yk Pelitözü			150		150 mt. boru kanalizasyon onarımında kullanıldı.
6	Merkez	Hasakça			180		180 mt. boru kanalizasyon şebeke ilavesi inşaatında kullanıldı.
7	Merkez	Akçavakıf	5,000				5 ton çimento gasilhane inşaatında kullanıldı.
8	Merkez	Polis meslek Eğt.Merk.	10,000				10 ton çimento futbol sahası tribün yapımı işinde kullanıldı.
9	Merkez	Fatih Mah.	5,000				5 ton çimento Cami onarımında kullanıldı.
10	Merkez	Alanpınar			100		100 mt. boru sulama işinde kullanıldı.
11	Merkez	S.Demirel Fen.Lis	2,500				2,5 ton çimento Okul Bahçe çevre düzenlemesi işinde kullanıldı.
12	Merkez	Altınlı	5,000				5 ton çimento cami çevre düzenlemesi işinde kullanıldı.
13	Merkez	Balıbağı	6,000				6 ton çimento Cami ve yemekhane çevre düzenlemesinde kullanıldı.
14	Merkez	Ayan			220		220 mt. boru kanalizasyon onarımında kullanıldı.
15	Merkez	Paşa			100		100 mt. boru sulama işinde kullanıldı.
16	Merkez	Çivi	5,000	2,000			5 ton çimento,2 ton demir minare inşaatında kullanıldı.
17	Merkez	Çataelma	5,000				5 ton çimento cami inşaatında kullanıldı.
18	Merkez	Değim	4,000				4 ton çimento imamevi ve şadırvan onarım işinde kullanıldı.
19	Merkez	Bozkır	4,000				4 ton çimento İmamevi ve düğün salonu onarım işinde kullanıldı.
20	Merkez	Akören Köyü	5,000				5 ton çimento gasilhane inşaatında kullanıldı.
21	Merkez	Tarım İl Müdürlüğü			60		60 mt. boru atıksuların şebekeye bağlanmasında kullanıldı.
22	Atkaracalar	Belediye Başkanlığı			2004		2000 mt. boru atıksuların Atkaracalar ilçesinin İçmesuyu kaynağından uzaklaştırılmasında kullanılacak.

23	Atkaracalar	Ilıpınar			150	150 mt. boru kanalizasyon onarımında kullanıldı.
24	B.Ören	Karakuzu	10,000			10 ton çimento Yukarı Mah.Cami Yapım İnşaatında kullanıldı.
25	B.Ören	Göynükören	6,000		955	6 ton çimento İlave yemekhane yapımında kullanıldı. 955 mt. boru kanalizasyon inşaatında kullanılacak.
26	Çerkeş	Türbaşı	5,000		250	5 ton çimento,250 mt. boru kanalizasyon onarımı ve içmesuyu işlerinde kullanıldı.
27	Çerkeş	Gelikovacık	15,000			15 ton çimento köy konağı yapımında kullanıldı.
28	Çerkeş	Beymelik	6,000			6 ton çimento köy konağı beton tamiratlarında kullanıldı.
29	Çerkeş	Ören Köyü			250	250 mt. boru kanalizasyon şebeke onarımında kullanıldı.
30	Çerkeş	Yakuplar			250	250 mt. boru kanalizasyon şebeke onarımında kullanıldı..
31	Çerkeş	Yoncalı	5,000		300	5 ton çimento İmamevinde kullanıldı.300 mt. boru kanalizasyon şebeke onarımında kullanılacak.
32	Çerkeş	G.çukuru-Y.ören			2000	2000 mt.Boru Kanalizasyon şebeke yapımında kullanılacak.
33	Çerkeş	Çaylı			400	300 mt. boru Kanalizasyon şebeke yapımında kullanıldı.
34	Çerkeş	Afşar	5,000			5 ton çimento mescit ve köy odası inşaatında kullanıldı.
35	Çerkeş	Ağaca	5,000			5 ton çimento köy konağı çevre düzenlemesinde kullanıldı.
36	Çerkeş	Kısaç			350	350 mt. boru kanalizasyon onarımında kullanıldı.
37	Eldivan	Saray	7,500			7,5 ton çimento İstinat duvarı yapımında kullanıldı.
38	Eldivan	Gölezkayı	5,000	1,000		5 ton çimento 1 ton demir köy yemekhanesi yapımında kullanıldı.
39	Eldivan	Gölez	5,000	1,000		5 ton çimento 1 ton demir köy konağı inşaatında kullanıldı.
40	Eldivan	Hisarcıkayı	5,000			5 ton çimento Yeni yerleşim yeri cami onarımında kullanıldı.
41	İlgaz	Kazancı	10,000			10 ton çimento öy konağı ve şadırvan yapımında kullanıldı.
42	İlgaz	Gaziler	10,000			10 ton çimento Cami çevre duvarı ve Bahçe tesviye inşaatında kullanıldı.
43	İlgaz	Hacıhasan	12,500			12.5 ton çimento fosseptik çukuru yapımında kullanıldı.
44	İlgaz	Cendere	5,000		650	5 ton çimento 650 mt. boru kanalizasyon onarımında kullanıldı.
45	İlgaz	Eksik	5,000			5 ton çimento imamevi ve cami tamiratında kullanıldı.

46	İlgaz	Arpayeri	7,500			7.5 ton çimento köykonağı inşaatı yapımında kullanıldı.
47	İlgaz	Musaköy	5,000			5 ton çimento köy evinin beton işlerinde kullanıldı.
48	İlgaz	Kıyısın	7,500			7,5 ton çimento köy İmamevi-gasilhane-yemekhane inşaatında kullanıldı.
49	İlgaz	Çaltıpınar	6,000			6 ton çimento imamevi ve düğün salonu inşaatında kullanıldı.
50	İlgaz	Söğütcük	7,500			7,5 ton çimento fosseptik çukuru yapımında kullanıldı.
51	İlgaz	Bükçük	5,000			5 ton çimento Cami çevre duvarı onarımında kullanıldı.
52	İlgaz	Serçeler		600		600 mt. Boru kanalizasyon yapımında kullanılacak.
53	K.ırmak	Yk.Alagöz	13,000			13 ton çimento Köy konağı Bakım-onarımı ve çevre duvarı yapımı işinde kullanıldı.
54	K.ırmak	Kavlaklı	5,000	200		5 ton çimento,200 mt. boru kanalizasyon onarımı ve cami tuvaleti inşaatında kullanıldı.
55	K.ırmak	Bayanpınar	5,000			5 ton çimento mezarlık duvarı ve diğer beton işinde kullanıldı.
56	K.ırmak	Aş.Ovacık	5,000			5 ton çimento imamevi inşaatı yapımında kullanıldı.
57	K.ırmak	Korçullu	6,000			6 ton çimento mezarlık çevre duvarı onarım işlerinde kullanıldı.
58	K.ırmak	Kuzeykişla	6,000			6 ton çimento imamevi inşaatı yapımında kullanıldı.
59	K.ırmak	Tepealagöz	5,000			5 ton çimento imamevi inşaatı beton işlerinde kullanıldı.
60	K.ırmak	Kahyalı	5,000			5 ton çimento imamevi yapımında kullanıldı.
61	K.ırmak	Karallı	4,000			4 ton çimento köy bahçesine çevre duvarı yapımında kullanıldı.
62	K.ırmak	Halaçlı	2,500			2.5 ton çimento mezarlık duvarı inşaatında kullanıldı.
63	K.ırmak	Hacılar		450		450 mt. Boru ilave kanalizasyon yapımında kullanıldı.
64	Korgun	Çukurören	5,000			5 ton çimento köy konağı İtinat duvarı yapımında kullanıldı.
65	Korgun	Dikenli	6,000			6 ton çimento köy konağı inşaatında kullanıldı.
66	Korgun	İldızım		500		500 mt. Boru Kanalizasyon Onarımında kullanıldı.
67	Korgun	Yolkaya		196		196 mt. Boru Kanalizasyon Onarımında kullanıldı.
68	Kurşunlu	Sünürlü	7,500			7,5 ton cami şadırvan ve tuvalet yapımında kullanıldı.
69	Kurşunlu	Eskiahır	13,500			13,5 ton fos çukuru yapımında kullanıldı.
70	Kurşunlu	Başovacık	5,000			5 ton çimento köy Konağı beton tamiratında kullanıldı.
71	Kurşunlu	Çaylıca	5,000			5 ton çimento köy konağı beton tamiratında kullanıldı.
72	Kurşunlu	Yeşilören	5,000			5 ton çimento köy konağı beton tamiratında kullanıldı.
73	Kurşunlu	Çatkesse	1,500			1,5 ton çimento kanalizasyon onarımında kullanıldı.
74	Kurşunlu	Köpürlü		70		70 mt.Boru ilave şebeke hat için
75	Orta	Kayıören	10,000			10 ton çimento mezarlık çevre duvarı yapımında kullanıldı.
76	Orta	Sakarcaören	8,000			8 ton cami çevre duvarı düzenlemesinde kullanıldı.
77	Orta	Yenice	5,000			5 ton çimento cami çevre duvarı yapımında kullanıldı.

78	Orta	Gökçeören	5,000			5 ton çimento köy konağı ihata duvarı inşaatında kullanıldı.
79	Orta	Bügdüz	4,000			4 ton çimento köy konağı ve imamevi inşaatında kullanıldı.
80	Orta	İncecik	5,000			5 ton çimento köy konağı onarımında kullanıldı.
81	Orta	Hüyük	5,000	150		5 ton çimento 150 mt. boru kanalizasyon onarımında kullanılacak.
82	Orta	Sakaeli	3,500			3,5 ton çimento köprü onarımı işinde kullanıldı.
83	Orta	Derebayındır		700		700 mt. Boru Kanalizasyon Onarımında kullanıldı.
84	Orta	Kayılar		800		800 mt. Boru Kanalizasyon Onarımında kullanıldı.
85	Şabanözü	Mart		800		800 mt. boru kanalizasyon onarımında kullanıldı.
86	Şabanözü	Kç.yakalı	4,000			4 ton çimento İmamevi çevre düzenlemesinde kullanıldı.
87	Yapraklı	Ayseki	7,500	100		7,5 ton çimento, 100 mt. boru köy konağı ve kanalizasyon onarımında kullanıldı.
88	Yapraklı	Kullar	7,500			7,5 ton çimento mezarlık duvarı yapımında kullanıldı.
89	Yapraklı	Doğanbey	10,000	2,000		10 ton çimento 2 ton demir köy konağı yapımında kullanıldı.
90	Yapraklı	Bugay	6,000			6 ton çimento imamevi inşaatında kullanıldı.
91	Yapraklı	Yüklü		147		147 mt. boru ilave kanalizasyon hattı yapımında kullanıldı.
92	Yapraklı	Büyükakseki	5,000			5 ton çimento köy konağı ve cami çevre düzenlemesinde kullanıldı.
93	Yapraklı	Sofuoğlu	5,000			5 ton çimento köy konağı onarımında kullanıldı.
94	Yapraklı	Sazcağız		84		84 mt. boru kanalizasyon onarımı için.
95	Yapraklı	Topuzsaray	5,000			5 ton çimento imamevi inşaatında kullanıldı.
		TOPLAM	417,500	6,000	16.350	250

S.No	Malzemenin cinsi	Miktarı	Brm.Fiati	Tutarı
1	Çimento	417,500	93	38.827,50
2	İnşaat Demiri	6,000	1592,00	9.552,00
3	Q 150 mm lik Triblex Boru	16.350	4,91	80.278,50
4	Q 200 mm lik Triblex Boru	250	7,09	1.772,50
	Toplam:			

				130.430,50
	KDV % 18			23.477,49
	TOPLAM MALİYET			153.907,99

İNŞAAT İSKAN SEKTÖRÜ İÇİN İDAREMİZCE KÖYLERE YAPILAN İŞ MAKİNASI YARDIMI LİSTESİ

S.NO	İLÇE	Köyün Adı	ESKAVATÖR	DOZER	AÇIKLAMALAR
1	Merkez	Bayındır	X	-	Kanalizasyon Onarımı için iş makinası verildi.
2	Merkez	Yk.Pelitözü	X		Kanalizasyon Onarımı için iş makinası verildi.
3	Merkez	Hasakça	X		Fosseptik yeri kazısı için iş makinası verildi.
4	Merkez	Alaçat	X		Fosseptik yolu açılması için iş makinası verildi.
5	B.Ören	Koçlu	X	X	Fosseptik yeri ve yolu açılması ile şebeke kazısı için iş makinası verildi.
6	Çerkeş	Kısaç	X		Kanalizasyon Onarımı için iş makinası verildi.
7	Kurşunlu	Eskiahır	X		Fosseptik yeri kazısı için iş makinası verildi.
8	Korgun	Karatepe		X	Fosseptik yolu açılması için iş makinası verildi.
9	Yapraklı	Bademçay	X		Fosseptik yeri kazısı için iş makinası verildi.
10	Yapraklı	Tatlıpınar	X		Fosseptik yeri ve şebeke kazısı için iş makinası verildi.



Her yıl yapıldığı gibi bu sene de ekiplerimiz köy yollarında kar mücadelesi çalışmalarını yapmaktadır.



SPOR FAALİYETLERİMİZ

İl Özel İdaremiz İlimizdeki gençlerin spor faaliyetleri gibi güzel alışkanlıklar edinebilmeleri için de faaliyet göstermektedir. İl Özel İdaresi Köy Hizmetleri Spor Kulübü olarak Futbol, Voleybol, Basketbol, Atletizm ve Boks alanlarında faaliyetlerini personelin katkılarıyla sürdürmektedir.



VOLEYBOL : Spor Kulübümüz 2010-2011 sezonunda İlimizi Bölgesel ligde hem erkeklerde hem bayanlarda temsil etmektedir. Erkek takımımız İller arası yapılan müsabakalarda şu an grubunda lider durumda bulunmaktadır.

BASKETBOL : Spor Kulübümüz 2010-2011 sezonunda İl içersinde kurulan liglerde minikler, yıldızlar, küçükler ve gençler liginde kurumumuzu temsil etmektedir. Ligler hala devam etmekte olup küçükler liginde takımımız 2. olmuştur.



HİZMET İÇİ EĞİTİMLER

İl Özel İdaresi olarak kurum personelini çeşitli konularda bilgilendirmek amacıyla 2010 yılında da hizmet içi eğitimler düzenlemiştir.

1- 26.05.2010 tarihinde Etik İlkeler konusunda eğitim verilmiştir.



2-27.05.2010 tarihinde 5018 Sayılı Kamu Mali Yönetimi ve Kontrol Kanunu konusunda eğitim verilmiştir.

3-25.05.2010 tarihinde e- bakanlık ve yazışma kuralları konusunda kullanıcı personele eğitim verilmiştir.

4-07-08 12.2010 tarihlerinde Obezite ve sağlıklı zayıflama, fiziksel aktivite ve masa egzersizleri bilgilendirme eğitimi İl Sağlık Müdürlüğü personeli tarafından verilmiştir.



KÖYE YÖNELİK HİZMETLER MÜDÜRLÜĞÜNE 2010 YILINDA YAPILAN HARCAMALAR

Personel GİDERLERİ : 18.523.156,86 TL

CARİ HARCAMALAR: 2.580.935,42 TL (Akaryakıt, Elektrik , Su, Telefon, Büro ve işyeri Mal ve Malzeme Alımı,ilan bedeli, yolluk tedavi , yemek yardımı vb.)

YATIRIMLAR:

BAKANLIK	HARCAMA MİKTARI	ÖZEL İDARE	HARCAMA MİKTARI
Yedek Parça	985.329,29	Yedek Parça	389.181,52
Yol Yapımı	1.778.908,16	Yol Yapımı	295.000,20
Bölünmüş Yol	1.236.372,49	İçmesuyu Yapımı	
		Sulama Amaçlı havuz ve kanal yapımı	94.653,82
		Hareketli İş Makinaları alımları	1.280.132,00
GENEL TOPLAM	4.000.609,94	TOPLAM	2.058.967,54